

Statistisches Bundesamt

Außenhandel

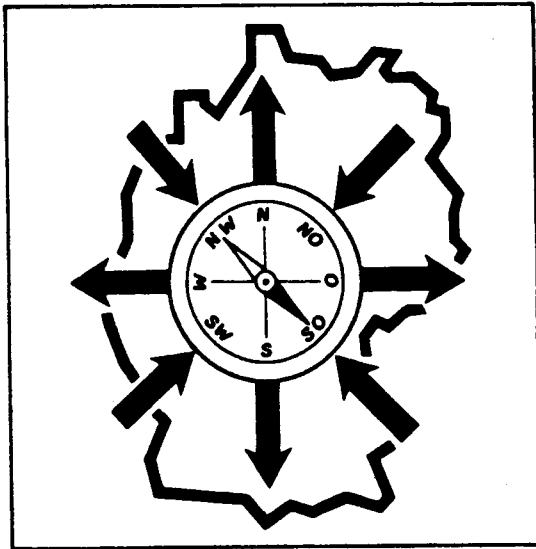

Fachserie 7

Reihe 1

Zusammenfassende Übersichten
für den Außenhandel

April 1994

Statistisches Bundesamt
Bismarckstr. 1
10556 Berlin

**METZLER
POESCHEL**

Statist. Bundesamt - Bibliothek



19-13272

Herausgeber:

Statistisches Bundesamt, Wiesbaden, Gustav-Stresemann-Ring 11

Postanschrift:

Statistisches Bundesamt

65180 Wiesbaden

Telefon (06 11) 75 24 75

Verlag:

Metzler-Poeschel, Stuttgart

Verlagsauslieferung:

Hermann Leins GmbH & Co. KG

Postfach 11 52

72125 Kusterdingen

Telefon: 07071/935350

Telefax: 07071/33653

Telex: 7262891 mepo d

Erscheinungsfolge: monatlich

Erschienen im September 1994

Preis: DM 12,50

Bestellnummer: 2070100-94104

Copyright: Statistisches Bundesamt, Wiesbaden 1994

Vervielfältigung – außer für gewerbliche Zwecke –
mit Quellenangabe gestattet.

Inhalt

	Seite
Übersichten über den Außenhandel der Bundesrepublik Deutschland nach dem Gebietsstand seit dem 3. 10. 1990	
Vorbemerkung	4
Spezialhandel	
1 Gesamtentwicklung	7
2 Werte nach Teilen des Internationalen Warenverzeichnisses für den Außenhandel	8
Erdteile und Länder	
3 Werte nach Ländergruppen	
3.1 Einfuhr	10
3.2 Ausfuhr	10
3.3 Entwicklung der Werte nach Ländergruppen	11
3.4 Werte nach Ursprungs- und Bestimmungsländern	12
4 Werte nach Ursprungs- und Bestimmungsländern	15
Ernährungswirtschaft und Gewerbliche Wirtschaft	
5 Mengen und Werte nach Warengruppen und -untergruppen der Ernährungswirtschaft und der Gewerblichen Wirtschaft	18
Güterverzeichnis für Produktionsstatistiken	
6 Werte nach Gütergruppen bzw. -zweigen des Güterverzeichnisses für Produktionsstatistiken	24
Internationales Warenverzeichnis für den Außenhandel (SITC - Rev. 3)	
7 Werte nach Teilen und Abschnitten des Internationalen Warenverzeichnisses für den Außenhandel	26
Ländergruppen, Erdteile und Länder	
8 Werte nach Ländergruppen und ausgewählten Ländern	27
9 Monatliche Entwicklung der Werte der Ausfuhr nach Ursprungsländern und Warengruppen der Ernährungswirtschaft und der Gewerblichen Wirtschaft	28
Generalhandel	
10 Monatliche Entwicklung der Werte der Einfuhr nach Zielländern und Warengruppen der Ernährungswirtschaft und der Gewerblichen Wirtschaft	30
11 Werte nach Warengruppen der Ernährungswirtschaft und der Gewerblichen Wirtschaft	32

Übersichten über den Außenhandel der Bundesrepublik Deutschland nach dem Gebietsstand bis zum 3. 10. 1990; sie schließen Berlin-West ein

	Seite
Spezialhandel	
12.1 Graphische Darstellung des Außenhandels der Bundesrepublik Deutschland	34
12.2 Jährliche Entwicklung	35
12.3 Jährliche, vierteljährliche und monatliche Entwicklung	36
Ernährungswirtschaft und Gewerbliche Wirtschaft	
13.1 Tatsächliche Werte und Volumen nach Warengruppen der Ernährungswirtschaft und der Gewerblichen Wirtschaft	37
13.2 Monatliche Entwicklung der tatsächlichen Werte und des Volumens nach Warengruppen der Ernährungswirtschaft und der Gewerblichen Wirtschaft	38
13.3 Index der tatsächlichen Werte, des Volumens und der Durchschnittswerte nach Warengruppen der Ernährungswirtschaft und der Gewerblichen Wirtschaft; Austauschverhältnis	
13.3.1 Insgesamt	42
13.3.2 EG - Länder	44
13.3.3 Drittländer	46
Internationales Warenverzeichnis für den Außenhandel (SITC - Rev. 3)	
14 Index der tatsächlichen Werte, des Volumens und der Durchschnittswerte nach Teilen des SITC - Rev. 3	
14.1 Insgesamt	48
14.2 EG - Länder	50
14.3 Drittländer	52
Güterverzeichnis für Produktionsstatistiken	
15 Index des Volumens und der Durchschnittswerte nach Gütergruppen bzw. -zweigen des Güterverzeichnisses für Produktionsstatistiken	54
Investitionsgüter und Verbrauchsgüter	
16 Tatsächliche Werte, Volumen, Index des Volumens und der Durchschnittswerte für Investitionsgüter und Verbrauchsgüter	56
Ländergruppen	
17 Tatsächliche Werte, Volumen, Index des Volumens und der Durchschnittswerte	57
Anhang	
- Außenhandel der Mitgliedsländer der OECD	58
- Länderverzeichnis für die Außenhandelsstatistik der Bundesrepublik Deutschland	59

Zeichenerklärung und Abkürzungen

r = berichtigte Zahl
 0 = weniger als die Hälfte von 1 in der letzten besetzten Stelle, jedoch mehr als nichts
 - = nichts vorhanden
 . . . = Angabe fällt später an
 . = Zahlenwert unbekannt oder geheimzuhalten

X = Tabellenfach gesperrt, Aussage nicht sinnvoll
 - = grundsätzliche Änderung innerhalb einer Zeile, die den zeitlichen Vergleich beeinträchtigt
 MD = Monatsdurchschnitt
 a.n.g. = anderweitig nicht genannt

Vorbemerkung

1 Allgemeine Erläuterungen

1.1 Rechtsgrundlagen

Die Rechtsgrundlagen der Außenhandelsstatistik sind:

- Das Gesetz über die Statistik für Bundeszwecke (Bundesstatistikgesetz-BStatG) in der Fassung vom 22.1.1987 (Bundesgesetzblatt I S. 462,565), geändert durch Artikel 2 des Gesetzes vom 17.12.1990 (BGBl. I S. 2837),
- das Gesetz über die Statistik des grenzüberschreitenden Warenverkehrs (Außenhandelsstatistikgesetz – AHStatGes) vom 1.5.1957 (Bundesgesetzblatt I S. 413) geändert durch Artikel 9 des 1. Statistikbereinigungsgesetzes vom 14.3.1980 (Bundesgesetzblatt I S. 294),
- die Verordnung zur Durchführung des Gesetzes über die Statistik des grenzüberschreitenden Warenverkehrs (Außenhandelsstatistik – Durchführungsverordnung – AHStatDV) in der Fassung vom 8.2.1989 (Bundesgesetzblatt I S. 203) geändert durch die neunte Verordnung zur Änderung der Verordnung zur Durchführung des Gesetzes über die Statistik des grenzüberschreitenden Warenverkehrs vom 14.6.1991 (Bundesgesetzblatt I S. 1268),
- die Verordnung (EWG) Nr. 1736/75 des Rates vom 14.7.1975 über die Statistik des Außenhandels der Gemeinschaft und des Handels zwischen ihren Mitgliedstaaten (ABl EG 1975 Nr. L 183 S. 3),
- die Verordnung (EWG) Nr. 3330/91 des Rates vom 7.11.1991 über die Statistik des Warenverkehrs zwischen Mitgliedstaaten (ABl EG 1991 Nr. L 316 S. 1),
- die Verordnung (EWG) Nr. 3046/92 der Kommission vom 22.10.1992 zur Festlegung von Durchführungsvorschriften für die Verordnung (EWG) Nr. 3330/91 (ABl EG 1992 Nr. L 307 S. 27),
- die Verordnung (EWG) Nr. 854/93 des Rates vom 5.4.1993 über die Durchführungsstatistik und die Statistik des Lagerverkehrs im Warenverkehr zwischen Mitgliedstaaten (ABl EG 1993 Nr. L 90 S. 1).

1.2 Methodische Abgrenzung

Die nachfolgenden Vorbemerkungen gelten für alle in dieser Veröffentlichung nachgewiesenen Ergebnisse ab Berichtsmonat Januar 1994 sowie für die vorhergehende Zeiträume betreffende Ergebnisse der Bundesrepublik Deutschland nach dem Gebietsstand seit dem 3.10.1990. Die Ergebnisse über den Außenhandel der ehemaligen DDR wurden – soweit sie sich auf die Zeit vor Januar 1991 beziehen – weitgehend an die in diesen Vorbemerkungen beschriebenen Methoden angepaßt und in den Übersichten 1 – 11 mit den Ergebnissen für das bisherige Bundesgebiet zusammengefügt. Diese Anpassung ist mit den Vorbehalten zu versehen, die sich aus dem Zusammenfügen von Daten ergeben, die aus der Zeit stammen, in denen die beiden deutschen Staaten unterschiedlichen Wirtschaftssystemen angehörten (vgl. „Außenhandel im Jahr 1990“ in *Wirtschaft und Statistik*, Heft 2/1991, S. 94 ff). Für die Ergebnisse des bisherigen Bundesgebietes vor 1991 gelten die jeweiligen Vorbemerkungen dieser Reihe.

Diese Veröffentlichung enthält auch Vorjahresvergleiche 1994/1993. Hierbei ist zu beachten, daß Ergebnisse, die teilweise oder ausschließlich den Intrahandel betreffen, nur unter Vorbehalt wegen der unterschiedlichen Befreiungsgrenzen verglichen werden können.

1.3 Gegenstand

Gegenstand der Außenhandelsstatistik der Bundesrepublik Deutschland ist der grenzüberschreitende Warenverkehr des Erhebungsgebietes mit dem Ausland. Ausland im Sinne der Außenhandelsstatistik ist das Gebiet außerhalb des Erhebungsgebietes.

Ab 1993 gliedert sich die Außenhandelsstatistik wegen der unterschiedlichen Erhebungsformen in die Intrahandelsstatistik (Handel mit den EG-Ländern) und die Extrahandelsstatistik (Handel mit Drittländern).

1.4 Erhebungsgebiet

Das Erhebungsgebiet der Außenhandelsstatistik umfaßt die Bundesrepublik Deutschland (ohne den Zollauschluß Büsingen) und die österreichischen Gemeinden Jungholz und Mittelberg (als Zollanschlüsse).

Einführen bzw. Ausführen, bei denen der Einführer bzw. Ausführer seinen Sitz im Gebiet der Bundesrepublik Deutschland nach dem Gebietsstand bis zum 3.10.1990 hat (als Früheres Bundesgebiet bezeichnet), werden in den nachfolgenden Ergebnistabellen diesem Gebietsstand zugeordnet. Ebenso werden Einführen bzw. Ausführen, bei denen der Einführer bzw. Ausführer seinen Sitz im Gebiet der ehemaligen DDR hat (als Neue Länder und Berlin-Ost bezeichnet), in den nachfolgenden Ergebnistabellen diesem Gebietsstand zugeordnet.

Die Aufteilung nach dem Sitz des Einführers bzw. Ausführers trifft nicht bei den Tabellen nach Bundesländern zu (Tabellen 9 und 10). Hier handelt es sich um Gesamtdeutsche Ergebnisse, die bei der Einfuhr nach Zielländern und bei der Ausfuhr nach Ursprungsländern unterteilt wurden.

1.5 Anmeldung

Den Ergebnissen der Außenhandelsstatistik liegen im allgemeinen die Angaben der Einführer und Ausführer zugrunde. Die Anmeldung zur Außenhandelsstatistik erfolgt in der Regel mit den Vordrucken „Einfuhranmeldung“ und „Ausfuhranmeldung“.

Den Ergebnissen der Intrahandelsstatistik liegen die statistischen Anmeldungen der innerschäftlichen Erwerbe und Lieferungen im Sinne des Umsatzsteuergesetzes zugrunde.

1.8 Darstellungsformen

Der grenzüberschreitende Warenverkehr wird in der Außenhandelsstatistik als Generalhandel (siehe Abschnitt 3), als Spezialhandel und als Durchfuhr (nur Seeuerschlag und Durchfuhr im Eingang und Ausgang über See); nachgewiesen. Der Spezialhandel enthält im wesentlichen die Waren, die zum Gebrauch, zum Verbrauch, zur Bearbeitung oder Verarbeitung in das Erhebungsgebiet eingegangen sind bzw. aus der Erzeugung, der Bearbeitung oder Verarbeitung des Erhebungsgebietes stammen und ausgeführt worden sind.

2 Spezialhandel

2.1 Der Spezialhandel umfaßt

2.1.1 In der Einfuhr

- die unmittelbare Einfuhr von Waren in den freien Verkehr, zur zollamtlich bewilligten aktiven Veredelung (Eigen- und Lohnveredelung), nach zollamtlich bewilligter passiver Veredelung, auch Ausbesserung),

- die Einfuhr von ausländischen Waren aus Lager in die vorstehend genannten Einfuhrarten; als Lager im Sinne der Außenhandelsstatistik gelten Freihafen- und Zollager (ab 1974 einschl. offene Zollager) sowie einige Sonderfälle.

2.1.2 In der Ausfuhr

die Ausfuhr von Waren aus dem freien Verkehr, nach zollamtlich bewilligter aktiver Veredelung (Eigen- und Lohnveredelung), zur zollamtlich bewilligten passiven Veredelung, auch Ausbesserung).

2.2 Schiffs- und Luftfahrzeugbedarf

Als Schiffs- und Luftfahrzeugbedarf wird im Spezialhandel die Lieferung ausländischer Waren aus Lager für den Bedarf ausgehender deutscher Seeschiffe und Luftfahrzeuge (in der Einfuhr) sowie die Lieferung von Waren aus dem freien Verkehr und aus der aktiven Veredelung für den Bedarf ausgehender fremder Seeschiffe und Luftfahrzeuge (in der Ausfuhr) nachgewiesen. Unter Schiffs- und Luftfahrzeugbedarf ist ferner in der Einfuhr die Lieferung ausländischer Waren aus Lager für den Bedarf von ausländischen Häfen liegenden deutschen Seeschiffen und Luftfahrzeugen zu verstehen. Die betreffenden Angaben sind in den unter Abschnitt 2.1.1 bzw. 2.1.2 genannten Einfuhr- bzw. Ausfuhrarten enthalten. Siehe auch Vorbemerkung zur Reihe 2.

2.3 Befreiungen und Vereinfachungen

In den Ergebnissen der Außenhandelsstatistik sind nicht enthalten Waren und Verkehrsvorgänge, die gemäß § 31 AHStatDV von der Anmeldung befreit sind, wie z.B. ab Oktober 1989 Sendungen mit Waren der Gewerblichen Wirtschaft bis zu einem Wert von einschließlich 1 000 DM (vorher 500 DM) und mit Waren der Ernährung und Landwirtschaft bis zu einem Wert von einschließlich 200 DM (vorher 100 DM), wenn das Gewicht der Sendung nicht mehr als 1000 kg beträgt; Geschenke im Wert von einschließlich 1 000 DM je Sendung; Silber und Gold für internationale Zahlungen; Diplomaten- und Konsulargut; bis 1975 elektrischer Strom.

Nicht einbezogen sind ferner Waren, die von ausländischen Streitkräften, die in der Bundesrepublik Deutschland stationiert sind, selbst eingeführt und ausgeführt werden.

Wegen der Änderungen bei der Anmeldung und der Aufbereitung ab Januar 1974 wird auf den Aufsatz „Methodische Änderungen in der Außenhandelsstatistik ab 1974“ in „Wirtschaft und Statistik“, Heft 2/1974, Seite 76ff., hingewiesen.

Im Rahmen der Intrahandelsstatistik gelten keine sendungsbezogenen Befreiungsgrenzen. Befreit von der Auskunftsspflicht sind grundsätzlich alle Privatpersonen. Zusätzlich befreit sind die Auskunftspflichtigen, deren Eingänge aus oder Versendungen in andere Mitgliedstaaten 200 000 DM im Vorjahr oder im laufenden Jahr nicht bereits überschritten haben.

2.4 Berichtsmonat

In der Darstellung des Außenhandels als Spezialhandel werden die unmittelbaren Einführen und die Ausfuhren im allgemeinen im Monat des Grenzüberganges, die auf Lager eingeführte Waren dagegen erst im Zeitpunkt ihrer Einfuhr aus Lager nachgewiesen. Durch unvermeidbare Aufenthalte bei der Anmeldung, aber auch durch Rückfragen, können in geringem Umfang Einführen und Ausfuhren in einer späteren Berichtszeit nachgewiesen sein. Andererseits können in den Ergebnissen der Ausfuhr auch Sendungen enthalten sein, die bei Befreiung im gemeinschaftlichen Versandverfahren, im vereinfachten gemeinschaftlichen Versandverfahren durch die Eisenbahn sowie im TIR-Verfahren das Erhebungsgebiet noch nicht verlassen haben.

2.5 Warensystematiken

Die Gruppierung der Waren erfolgt nach Warengruppen und -untergruppen der Ernährungswirtschaft und der Gewerblichen Wirtschaft (EGW), Gütergruppen bzw. -zweigen des Güterverzeichnis für Produktionsstatistiken (GP), Investitionsgütern und Verbrauchsgütern sowie nach Teilen und Abschnitten des internationalen Warenverzeichnis für den Außenhandel (SITC 3) (bis 1987: SITC II; ab 1988: SITC 3).

Die Zuordnung der Waren nach Nummern des Warenverzeichnis für die Außenhandelsstatistik (WA) zu den entsprechenden Warensystematiken ist aus der Gegenüberstellung EGW/WA, Anhang 2 der Reihe 3 sowie aus den Gegenüberstellungen SITC/WA und GP/WA, Anhang 1 bzw. 2 der Reihe 1 (Jahresbericht) ersichtlich.

Ein Vergleich der zu Produktionsbereichen zusammengefaßten Erzeugnisse des Investitions- und Verbrauchsgüter produzierenden Gewerbes in den Tabellen 6 und 15 mit den in der Tabelle 16 dargestellten Angaben für ausgewählte Investitionsgüter bzw. Verbrauchsgüter ist nicht möglich, da wichtige Verbrauchsgüter (wie Fernsehapparate und Kühlschränke) z.B. als elektrotechnische Erzeugnisse im Bereich des Investitionsgüter produzierenden Gewerbes nachgewiesen werden. Rückwaren und Ersatzlieferungen werden nicht nach ihrer warenmäßigen Beschaffenheit, sondern jeweils unter einer Sammelposition erfaßt und nachgewiesen.

Siehe auch den Aufsatz „Neue Warennomenklaturen für die Außenhandelsstatistik ab 1988“ in „Wirtschaft und Statistik“, Heft 5/1987, S. 396 ff.

2.6 Bezugs- und Absatzgebiete

Das „Länderverzeichnis für die Außenhandelsstatistik“ unterscheidet von Januar 1994 an 222 Länder bzw. Gebiete (siehe Anhang).

In der Einfuhr wird als Ursprungsland das Land nachgewiesen, in dem die Waren vollständig gewonnen oder hergestellt worden sind oder ihre letzte wesentliche und wirtschaftlich gerechtfertigte Be- oder Verarbeitung erfahren haben. Maßgebend sind die Begriffsbestimmungen der Artikel 4 bis 7 Abs. 1 der Verordnung (EWG) Nr. 802/68 des Rates vom 27. Juni 1968 (ABIEurGem. Nr. L 148 S. 1). Ist das Ursprungsland nicht bekannt, so tritt an diese Stelle das Versandungsland. Versandungsland ist das Land, aus dem die Waren in das Erhebungsgebiet verbracht worden sind, ohne daß sie in Durchfuhrländern anderen als den mit der Beförderung zusammenhängenden Aufenthalten oder Rechtsgeschäften unterworfen wurden.

In der Ausfuhr wird als Bestimmungsland das Land nachgewiesen, indem die Waren gebraucht oder verbraucht, bearbeitet und verarbeitet werden sollen. Ist das Bestimmungsland nicht bekannt, so gilt das letzte bekannte Land, in das die Waren verbracht werden sollen, als Bestimmungsland.

2.7 Mengen

Die Mengenangaben (Dezitonne = dt = 100 kg) beziehen sich auf das Eigen- bzw. Reingewicht der Waren.

2.8 Werte

Die Werte sind in 1 000 DM und in 1 000 \$ nachgewiesen. Sie beziehen sich grundsätzlich auf den Grenzübergangswert, der unabhängig von der fakturierten Währung stets in DM angemeldet und erfaßt wird. Der Grenzübergangswert stellt den Wert frei Grenze des Erhebungsgebietes dar, in der Einfuhr ohne Eingangsabgaben. Bei der Einfuhr oder Ausfuhr nach Veredelung ist stets der volle Warenwert einschließlich der Veredelungskosten und der Vertriebskosten eingesetzt.

Die veröffentlichten Werte in 1 000 \$ sind für die Ein- und Ausfuhr aus den DM-Werten nachträglich errechnet worden. Hierbei wurden die nachstehenden Umrechnungskurse zugrunde gelegt:

ab Jahr, Monat	DM für 1 US - \$	ab Jahr, Monat	DM für 1 US - \$	ab Jahr, Monat	DM für 1 US - \$
1992		1993		1994	
Januar	1,58	Januar	1,62	Januar	1,74
Februar	1,62	Februar	1,64	Februar	1,74
März	1,67	März	1,65	März	1,69
April	1,65	April	1,60	April	1,70
Mai	1,62	Mai	1,61		
Juni	1,58	Juni	1,65		
Juli	1,49	Juli	1,71		
August	1,45	August	1,70		
September	1,44	September	1,62		
Oktober	1,48	Oktober	1,64		
November	1,59	November	1,70		
Dezember	1,58	Dezember	1,71		

Abweichungen von dem jeweiligen Umrechnungsverhältnis können sich durch Rundungen der Teilzahlen, aus denen die hier nachgewiesenen Zahlen zusammengesetzt sind, ergeben.

2.9 Volumen, Indizes, Terms of Trade

Das Volumen wird durch Multiplikation der Menge des Berichtsmonats (je Warennummer und Ländergruppe) mit dem Durchschnittswert des Basisjahres (je Warennummer und Ländergruppe) ermittelt. Die benötigten Basisdurchschnittswerte werden durch Division der tatsächlichen Werte des Basisjahres (je Warennummer und Ländergruppe) durch die dazugehörigen Mengen berechnet. Das Volumen gibt an, wie groß die Einfuhren bzw. Ausfuhren im Berichtszeitraum gewesen wären, wenn die Durchschnittswerte des Basisjahres konstant geblieben wären.

Der Index der tatsächlichen Werte stellt die Entwicklung der nominalen Werte gegenüber dem Basiszeitraum dar. Der Index des Volumens (nach Laspeyres) gibt die von Durchschnittswertveränderungen bereinigte Außenhandelsentwicklung wieder. Der Index der Durchschnittswerte (nach Paasche) gibt Auskunft über die Bewegung der Einfuhr- und Ausfuhrdurchschnittswerte auf der Grundlage der Grenzübergangswerte. Die Terms of Trade geben an, wie sich die Kaufkraft einer Exporteinheit, gemessen in Importeinheiten, im Vergleich zum Basisjahr verändert hat.

Indexformeln:

- Index der tatsächlichen Werte: $V_{o,n} = \frac{P_n \cdot Q_n}{P_o \cdot Q_o} \cdot 100$
- Index des Volumens:
(nach Laspeyres) $Q_{o,n} = \frac{P_o \cdot Q_n}{P_o \cdot Q_o} \cdot 100$
- Index der Durchschnittswerte:
(nach Paasche) $P_{o,n} = \frac{P_n \cdot Q_n}{P_o \cdot Q_n} \cdot 100$
- Terms of Trade:
(reales Austauschverhältnis) $ToT = \frac{P_{o,n}^{(x)}}{P_{o,n}^{(m)}} \cdot 100$

p = Durchschnittswert je Warennummer und Ländergruppe, q = Menge je Warennummer und Ländergruppe, o = Basiszeitraum, n = Berichtszeitraum, $P_{o,n}^{(x)}$ = Index der Ausfuhrdurchschnittswerte, $P_{o,n}^{(m)}$ = Index der Einfuhrdurchschnittswerte.

Siehe hierzu den Aufsatz: „Neuberechnung des Außenhandelsvolumens und der Außenhandelsindizes auf Basis 1980“ in „Wirtschaft und Statistik“, Heft 2/1984, S. 155 ff.

2.10 Veröffentlichungen und Auskunftserteilung

Tiefer gegliederte Ergebnisse der Außenhandelsstatistik sind in den Reihen 2, 3, 4, 7 und S der Fachserie 7, Außenhandel, veröffentlicht. Im Rahmen der „Fremdsprachlichen Veröffentlichungen“ erscheint in englischer Sprache „Foreign Trade according to the Standard International Trade Classification (SITC - Rev. II) - Special Trade -“ (Ab 1988: SITC Rev. 3).

Darüber hinaus können im Wege des Auskunftsdienstes noch stärker aufgegliederte Ergebnisse in Form von Tabellenausschnitten gegen Kostenerstattung beim Statistischen Bundesamt, 65180 Wiesbaden bezogen werden. Aus der Vielzahl der möglichen Tabellengliederungen seien folgende genannt:

Einfuhr und Ausfuhr nach Warennummern, Ursprungs- und Bestimmungsländern, Einfuhr- und Ausfuhrarten,

Einfuhr nach Codenummern, Ursprungsändern und Einfuhrarten,

Einfuhr bzw. Ausfuhr nach Teilen, Abschnitten, Gruppen, Untergruppen oder Positionen der SITC und Ursprungs- bzw. Bestimmungsländern,

Einfuhr bzw. Ausfuhr nach Einkaufs- bzw. Käuferländern und Ursprungs- bzw. Bestimmungsländern und Warenuntergruppen der Ernährungswirtschaft und der Gewerblichen Wirtschaft,

Einfuhr auf Lager, Einfuhr aus Lager und Ausfuhr aus Lager nach Warennummern und Ländern,

Einfuhr nach Verkehrszweigen, Grenzabschnitten, Ursprungsändern und Warenuntergruppen der Ernährungswirtschaft und der Gewerblichen Wirtschaft.

Eine ausführliche Beschreibung der Methode der Außenhandelsstatistik enthält die ebenfalls im Kohlhammer-Verlag erschienene Veröffentlichung „Außenhandel und Statistik“ der Reihe „Zahl und Leben“, Heft 7.

Siehe ferner den Aufsatz „Methodische, systematische und anmeldetechnische Änderungen in der Außenhandelsstatistik ab 1988“ in „Wirtschaft und Statistik“, Heft 10/1986, S. 773 ff.

3 Generalhandel

Der Generalhandel enthält alle in das Erhebungsgebiet eingehenden und alle aus ihm ausgehenden Waren.

Generalhandel und Spezialhandel enthalten übereinstimmend die unmittelbare Einfuhr und die Ausfuhr gemäß Abschnitt 2.1.1 und 2.1.2. Der Unterschied zwischen beiden Darstellungsformen beruht demnach nur auf der verschiedenen Nachweisung der auf Lager (Freihafenlager und Zollager – ab 1974 einschl. offene Zollager –) eingeführten ausländischen Waren sowie einiger Sonderfälle.

Es werden nachgewiesen:

im Generalhandel

alle Einfuhren auf Lager, und zwar im Zeitpunkt ihrer Einlagerung, alle Wiederausfuhren ausländischer Waren aus Lager (auch Schiffs- und Luftfahrzeugbedarf für fremde Seeschiffe und Luftfahrzeuge) im Zeitpunkt ihrer Ausfuhr,

im Spezialhandel

nur diejenigen Einfuhren auf Lager, die nicht zur Wiederausfuhr gelangen, im Zeitpunkt ihrer Einfuhr aus Lager (siehe hierzu Abschnitt 2.1.1).

Auf folgende methodische Darstellungen wird in diesem Zusammenhang hingewiesen:

„Lagerverkehr und Generalhandel im Außenhandel der Bundesrepublik Deutschland“ („Wirtschaft und Statistik“ Heft 9/1952)

„Abgrenzung des Lagerverkehrs in der Außenhandelsstatistik“ (Fachserie G, Reihe 7/25)

„Methodische Änderungen der Außenhandelsstatistik ab 1962“ („Wirtschaft und Statistik“ Heft 12/1961)

„Lagerverkehr in der Außenhandelsstatistik 1962“ („Wirtschaft und Statistik“ Heft 4/1963)

„Methodische Änderungen der Außenhandelsstatistik ab 1974“ („Wirtschaft und Statistik“ Heft 2/1974).

Die Abschnitte 1.1 – 1.5, 2.3 – 2.8 sowie 2.10 und 4 gelten sinngemäß auch für die Darstellung des Generalhandels.

4 Hinweise

Die Angaben für 1993 und 1994 stellen **vorläufige** Ergebnisse dar.

Änderungen bekanntgegebener Zahlen, insbesondere Abweichungen der Jahrestateilergebnisse von den Summen der Zahlen der einzelnen Monate, beruhen auf nachträglichen Berichtigungen.

Für die Ergebnisse früherer Berichtszeiten gilt jeweils die „Vorbemerkung“ des entsprechenden Berichtes.

Spezialhandel 1 Gesamtentwicklung

Jahr Monat	Einfuhr	Ausfuhr	Einfuhr- (-) bzw. Ausfuhr- überschuß (+)	Zu- (+) bzw. Abnahme (-) gegenüber			
				Vormonat		Vorjahr	
				Einfuhr	Ausfuhr	Einfuhr	Ausfuhr
	Mill. DM			%			
Deutschland ¹⁾							
1988	481 437	607 806	+ 126 369	.	.	+ 6,4	+ 6,8
1989	547 607	682 146	+ 134 539	.	.	+ 13,7	+ 12,2
1990	573 479	680 857	+ 107 378	.	.	+ 4,7	- 0,2
1991	643 914	665 813	+ 21 899	.	.	+ 12,3	- 2,2
1992	637 546	671 203	+ 33 656	.	.	- 1,0	+ 0,8
1993	544 843	603 973	+ 59 130	.	.	- 14,5	- 10,0
1992	November	51 908	+ 1 720	- 6,9	- 12,5	- 4,9	- 7,8
	Dezember	54 749	+ 431	+ 5,5	+ 2,9	+ 8,6	- 0,7
1993	Januar	43 344	+ 1 826	- 20,8	- 18,1	- 20,2	- 17,2
	Februar	48 117	+ 2 766	+ 11,0	+ 12,6	- 8,8	- 7,5
	März	48 729	+ 4 962	+ 1,3	+ 5,5	- 15,9	- 14,8
	April	48 399	+ 1 160	- 0,7	- 7,7	- 16,6	- 18,1
	Mai	40 902	+ 5 027	- 15,5	- 7,3	- 19,6	- 11,9
	Juni	44 314	+ 6 769	+ 8,3	+ 11,2	- 10,5	- 0,9
	Juli	43 290	+ 3 536	- 2,3	- 8,3	- 26,1	- 21,7
	August	41 465	+ 4 151	- 4,2	- 2,6	- 3,6	- 6,4
	September	44 772	+ 4 718	+ 8,0	+ 8,5	- 10,6	- 11,2
	Oktober	46 261	+ 8 501	+ 3,3	+ 10,7	- 17,0	- 10,6
	November	46 227	+ 7 886	- 0,1	- 1,2	- 10,9	+ 0,9
	Dezember	49 024	+ 7 828	+ 6,1	+ 5,1	- 10,5	+ 3,0
1994	Januar	41 821	+ 5 724	- 14,7	- 16,4	- 3,5	+ 5,3
	Februar	44 801	+ 5 478	+ 7,1	+ 5,7	- 6,9	- 1,2
	März	53 380	+ 6 076	+ 19,1	+ 18,3	+ 9,5	+ 10,7
	April	47 378	+ 6 758	- 11,2	- 8,9	- 2,1	+ 9,2
Früheres Bundesgebiet ²⁾							
1988	439 609	567 654	+ 128 045	.	.	+ 7,3	+ 7,6
1989	506 465	641 041	+ 134 576	.	.	+ 15,2	+ 12,9
1990	550 628	642 785	+ 92 157	.	.	+ 8,7	+ 0,3
1991	633 054	648 363	+ 15 309	.	.	+ 15,0	+ 0,9
1992	627 950	657 410	+ 29 459	.	.	- 0,8	+ 1,4
1993	536 322	592 077	+ 55 755	.	.	- 14,6	- 9,9
1992	November	51 110	+ 1 428	- 6,8	- 12,7	- 4,6	- 6,6
	Dezember	53 727	+ 1 071	+ 5,1	+ 2,5	+ 7,9	- 0,2
1993	Januar	42 766	+ 1 675	- 20,4	- 17,4	- 20,2	- 16,8
	Februar	47 430	+ 2 575	+ 10,9	+ 12,5	- 9,0	- 7,0
	März	48 060	+ 4 465	+ 1,3	+ 5,0	- 16,0	- 14,9
	April	47 666	+ 1 078	- 0,8	- 7,2	- 16,9	- 17,8
	Mai	40 312	+ 4 714	- 15,4	- 7,6	- 19,7	- 11,9
	Juni	43 555	+ 6 387	+ 8,0	+ 10,9	- 10,3	- 1,2
	Juli	42 542	+ 3 330	- 2,3	- 8,2	- 26,2	- 21,8
	August	40 813	+ 3 982	- 4,1	- 2,3	- 3,5	- 6,4
	September	44 030	+ 4 553	+ 7,9	+ 8,5	- 10,6	- 10,9
	Oktober	45 586	+ 8 131	+ 3,5	+ 10,6	- 16,8	- 10,8
	November	45 457	+ 7 526	- 0,3	- 1,4	- 11,1	+ 0,8
	Dezember	48 105	+ 7 339	+ 5,8	+ 4,6	- 10,5	+ 3,0
1994	Januar	41 085	+ 5 619	- 14,6	- 15,8	- 3,9	+ 5,1
	Februar	44 078	+ 5 389	+ 7,3	+ 5,9	- 7,1	- 1,1
	März	52 503	+ 5 951	+ 19,1	+ 18,2	+ 9,2	+ 11,3
	April	46 610	+ 6 481	- 11,2	- 9,2	- 2,2	+ 8,9
Neue Länder und Berlin Ost ³⁾							
1988	41 828	40 152	- 1 676	.	.	- 2,7	- 3,7
1989	41 142	41 105	- 37	.	.	- 1,6	+ 2,4
1990	22 852	38 072	+ 15 221	.	.	- 44,5	- 7,4
1991	10 860	17 450	+ 6 590	.	.	- 52,5	- 54,2
1992	9 596	13 793	+ 4 197	.	.	- 11,6	- 21,0
1993	8 521	11 896	+ 3 375	.	.	- 11,2	- 13,8
1992	November	798	+ 292	- 14,3	+ 0,6	- 18,3	- 43,0
	Dezember	1 022	+ 330	+ 28,1	+ 24,1	+ 55,9	- 19,5
1993	Januar	578	+ 151	- 43,5	- 46,1	- 19,2	- 38,3
	Februar	687	+ 191	+ 18,8	+ 20,4	+ 13,3	- 30,4
	März	668	+ 497	- 2,7	+ 32,8	- 8,3	- 11,6
	April	733	+ 82	+ 9,7	- 30,1	+ 2,8	- 33,3
	Mai	591	+ 314	- 19,4	+ 11,0	- 13,3	- 15,9
	Juni	758	+ 381	+ 28,4	+ 26,0	- 18,4	+ 12,7
	Juli	748	+ 206	- 1,3	- 16,3	- 19,4	- 17,6
	August	651	+ 169	- 12,9	- 14,0	- 8,7	- 4,4
	September	742	+ 165	+ 14,0	+ 10,6	- 10,5	- 23,4
	Oktober	675	+ 370	- 9,1	+ 15,2	- 27,5	- 3,6
	November	770	+ 361	+ 14,1	+ 8,2	- 3,5	+ 3,8
	Dezember	919	+ 489	+ 19,4	+ 24,5	- 10,1	+ 4,1
1994	Januar	736	+ 106	- 19,9	- 40,2	+ 27,3	+ 15,4
	Februar	722	+ 89	- 1,9	- 3,6	+ 5,2	- 7,6
	März	877	+ 125	+ 21,4	+ 23,6	+ 31,2	- 14,0
	April	768	+ 277	- 12,5	+ 4,3	+ 4,7	+ 28,3

1) Bundesrepublik Deutschland nach dem Gebietsstand seit dem 3. 10. 1990. - 2) Angaben für die Bundesrepublik Deutschland nach dem Gebietsstand bis zum 3. 10. 1990; sie schließen Berlin-West ein. - 3) Länder Brandenburg, Mecklenburg-Vorpommern, Sachsen, Sachsen-Anhalt, Thüringen sowie Berlin-Ost.

Spezialhandel
2 Werte nach Teilen und Abschnitten des Internationalen Warenverzeichnisses
für den Außenhandel (SITC-Rev. 3)

Einfuhr
1 000 DM

Nr. der Systematik	Warenbenennung	Deutschland		Früheres Bundesgebiet		Neue Länder u. Berlin-Ost	
		1994					
		April	Jan./April	April	Jan./April	April	Jan./April
0	Nahrungsmittel und lebende Tiere	3 923 706	15 261 865	3 878 118	15 112 967	45 588	148 898
00	Lebende Tiere, (ausgenommen Fische usw.)	50 030	177 322	46 042	161 303	3 988	16 019
01	Fleisch und Zubereitungen von Fleisch	692 904	2 391 907	683 891	2 360 660	9 013	31 247
02	Milch und Milcherzeugnisse; Vogeleier	375 813	1 451 378	375 146	1 447 747	667	6 631
03	Fische usw., Zubereitungen davon	258 626	1 032 311	257 622	1 027 979	1 004	4 332
04	Getreide und Getreideerzeugnisse	258 627	1 075 726	257 509	1 071 714	1 118	4 012
05	Gemüse und Früchte	1 399 844	5 430 838	1 380 555	5 365 592	19 289	65 246
06	Zucker, Zuckerwaren und Honig	103 465	418 985	102 545	412 905	920	6 080
07	Kaffee, Tee, Kakao, Gewürze, Waren daraus	353 448	1 669 124	346 412	1 660 013	7 036	9 111
08	Tierfutter (ausgenommen ungemahlene Getreide)	226 626	797 504	224 625	790 220	2 001	7 284
09	Verschiedene genießbare Waren und Zubereitungen	204 323	816 770	203 771	814 834	552	1 936
1	Getränke und Tabak	546 551	1 942 219	540 283	1 911 605	6 268	30 614
11	Getränke	351 284	1 241 561	346 600	1 225 130	4 684	16 431
12	Tabak und Tabakerzeugnisse	195 267	700 658	193 683	686 475	1 584	14 183
2	Rohstoffe (ausgen. Nahrungsm. u. mineral. Brennstoffe)	2 070 592	8 189 792	2 027 957	8 033 318	42 635	156 474
21	Häute, Felle und Pelzfelle, roh	25 807	150 805	25 505	141 648	302	9 157
22	Ölsaaten und ölhaltige Früchte	164 293	727 183	164 086	726 246	207	937
23	Rohkautschuk (einschl. synthetischer Kautschuk)	98 629	370 905	98 191	370 178	438	727
24	Kork und Holz	289 026	1 075 828	282 316	1 051 338	6 710	24 490
25	Papierhalbstoffe und Papierabfälle	265 882	1 034 454	261 815	1 021 787	4 067	12 667
26	Spinnstoffe und Spinnstoffabfall	183 147	751 773	182 395	737 712	752	14 061
27	Düngemittel, roh; mineralische Rohstoffe	155 125	620 478	146 247	590 486	8 878	29 992
28	Erze und Metallabfälle	491 303	1 972 818	478 602	1 939 184	12 701	33 634
29	And. Rohstoffe tier. und pflanzl. Ursprungs	397 380	1 485 548	388 800	1 454 739	8 580	30 809
3	Mineral. Brennstoffe, Schmiermittel usw.	3 445 868	14 134 989	3 299 752	13 457 417	146 116	677 572
32	Kohle, Koks und Briketts	130 410	537 355	112 630	472 068	17 780	65 287
33	Erdöl, Erdölerzeugnisse und verwandte Waren	2 414 921	9 647 108	2 368 243	9 344 197	46 678	302 911
34	Gas	802 880	3 546 881	721 222	3 237 507	81 658	309 374
35	Elektrischer Strom ¹⁾	97 657	403 645	97 657	403 645	-	-
4	Tierische und pflanzliche Öle, Fette und Wachse	141 102	522 644	140 868	522 021	234	623
41	Tierische Öle und Fette	16 641	47 585	16 632	47 427	9	158
42	Pflanzliche Fette und fettsäurehaltige Öle, roh usw.	84 736	334 513	84 686	334 399	50	114
43	Tier. od. pflanzl. Fette und Öle, verarb. Wachse usw.	39 725	140 546	39 550	140 195	175	351
5	Chemische Erzeugnisse a.n.g.	4 167 581	16 564 548	4 136 557	16 437 214	31 024	127 334
51	Organische chemische Erzeugnisse	904 396	3 754 049	899 460	3 721 163	4 936	32 886
52	Anorganische chemische Erzeugnisse	333 784	1 278 857	328 749	1 261 391	5 035	17 466
53	Farbstoffe, Gerbstoffe und Farben	247 406	889 370	245 885	884 101	1 521	5 269
54	Medizinische und pharmazeutische Erzeugnisse	613 716	2 664 867	608 921	2 646 705	4 795	18 162
55	Etherische Öle, usw., Putzmittel usw.	305 196	1 164 696	304 829	1 162 864	367	1 832
56	Düngemittel (ausgen. solche d. Gruppe 272)	116 089	507 044	111 518	494 317	4 571	12 727
57	Kunststoffe in Primärformen	772 129	3 090 221	768 291	3 074 287	3 838	15 934
58	Kunststoffe in anderen Formen als Primärformen	364 966	1 342 346	362 848	1 332 725	2 118	9 621
59	Andere chemische Erzeugnisse und Waren	509 899	1 873 098	506 056	1 859 661	3 843	13 437
6	Bearbeitete Waren vorw. nach Beschaffenheit	7 875 118	29 580 808	7 746 081	29 065 721	129 037	515 087
60	Waren für vollst. Fabrikationsanl. Kap. 69, 70, 72, 73, 76						
61	Leder, Lederwaren und zugechnittene Pelzf.	128 697	474 367	127 677	469 852	1 020	4 515
62	Andere Kautschukwaren	557 067	1 782 504	554 624	1 770 570	2 443	11 934
63	Kork- und Holzwaren (ausgenommen Möbel)	441 108	1 697 182	432 163	1 667 181	8 945	30 001
64	Papier und Papp; Papierhalbstoffwaren usw.	1 001 087	3 443 109	991 392	3 407 376	9 695	35 733
65	Garne, Gewebe, and. fertigg. Spinnstoffergzn.	1 413 024	5 758 408	1 395 935	5 690 527	17 089	67 881
66	Waren aus nichtmetall. mineral. Stoffen	841 496	3 196 870	809 542	3 099 648	31 954	97 222
67	Eisen und Stahl	1 329 282	4 991 370	1 309 216	4 901 183	20 066	90 187
68	NE-Metalle	1 003 517	3 809 243	988 000	3 719 254	15 517	89 989
69	Andere Metallwaren	1 159 840	4 427 755	1 137 532	4 340 130	22 308	87 625
7	Maschinen- u. elektrotechn. Erz. u. Fahrzeuge	17 221 488	65 392 757	16 914 174	64 206 655	307 314	1 186 102
70	Waren für vollst. Fabrikationsanl. Kap. 84, 85, 87						
71	Kraftmaschinen und -ausrüstungen	1 130 530	4 138 238	1 123 025	4 074 923	7 505	63 315
72	Arbeitsmaschinen für besondere Zwecke	943 797	3 451 312	898 545	3 284 216	45 252	167 096
73	Metallbearbeitungsmaschinen	248 946	869 869	244 170	850 206	4 776	19 663
74	Maschinen, Apparate usw. für verschiedene Zwecke	1 526 278	5 995 183	1 501 288	5 886 433	24 990	108 750
75	Büromaschinen, automat. Datenverarbeitungsmaschinen	2 158 184	9 055 617	2 149 203	8 998 705	8 981	56 912
76	Geräte für Nachrichtentechnik usw.	1 421 941	5 480 363	1 416 660	5 448 699	5 281	31 664
77	Andere elektr. Maschinen, Apparate, Geräte usw.	3 119 447	11 991 327	3 091 114	11 882 801	28 333	108 526
78	Straßenfahrzeuge (einschl. Luftkissenfahrzeuge)	4 698 341	18 009 627	4 522 191	17 409 449	176 150	600 178
79	Andere Beförderungsmittel	1 974 024	6 401 221	1 967 978	6 371 223	6 046	29 998
8	Verschiedene Fertigwaren	6 956 260	32 185 030	6 897 199	31 925 979	59 061	259 051
80	Waren für vollst. Fabrikationsanl. Kap. 90, 94						
81	Vorgefertigte Gebäude, sanitäre Anlagen usw.	309 943	1 191 077	298 072	1 144 945	11 871	46 132
82	Möbel und Teile, Bettenausstattung usw.	739 828	2 974 801	726 781	2 920 315	13 047	54 486
83	Reiseartikel, Handtaschen usw.	131 311	570 814	130 618	567 512	693	3 302
84	Bekleidung und Bekleidungszubehör	2 235 023	12 443 594	2 220 942	12 378 445	14 081	65 149
85	Schuhe	487 094	2 930 168	485 195	2 918 708	1 899	11 460
87	Andere Meß-, Prüfinstrumente usw.	794 413	3 002 830	790 135	2 987 079	4 278	15 751
88	Fotografische Apparate usw.; Uhrmacherwaren	540 771	2 105 268	537 771	2 093 501	3 000	11 767
89	Verschiedene bearbeitete Waren	1 717 877	6 966 478	1 707 685	6 915 474	10 192	51 004
9	Waren und -verkehrsvorgänge, a.n. erfaßt	1 029 905	3 604 876	1 029 371	3 603 340	534	1 536
	darunter Gold (einschl. Goldmünzen)	143 328	674 808	143 327	674 797	1	11
	Insgesamt	47 378 171	187 379 528	46 610 360	184 276 237	767 811	3 103 291

1) Der Außenhandel mit elektrischem Strom umfaßt die finanziellen Abrechnungen (einschl. einiger Sonderfälle).

Spezialhandel
2 Werte nach Teilen und Abschnitten des Internationalen Warenverzeichnisses
für den Außenhandel (SITC-Rev. 3)
Ausfuhr
1 000 DM

Nr. der Systematik	Warenbenennung	Deutschland		Früheres Bundesgebiet		Neue Länder u. Berlin-Ost	
		1994					
		April	Jan./April	April	Jan./April	April	Jan./April
0	Nahrungsmittel und lebende Tiere	2 236 415	9 134 911	2 177 093	8 939 536	59 322	195 375
00	Lebende Tiere, (ausgenommen Fische usw.)	74 593	287 730	73 806	284 175	787	3 555
01	Fleisch und Zubereitungen von Fleisch	260 947	1 035 764	252 755	1 015 404	8 192	20 360
02	Milch und Milcherzeugnisse; Vögelei	604 631	2 238 781	586 171	2 191 339	18 460	47 442
03	Fische usw., Zubereitungen davon	74 842	300 740	73 756	293 450	1 086	7 290
04	Getreide und Getreideerzeugnisse	301 575	1 401 019	297 766	1 390 627	3 809	10 392
05	Gemüse und Früchte	216 276	925 446	210 408	910 539	5 868	14 907
06	Zucker, Zuckerwaren und Honig	126 173	528 485	115 248	473 583	10 925	54 902
07	Kaffee, Tee, Kakao, Gewürze, Waren daraus	247 988	1 049 413	246 449	1 039 314	1 539	10 099
08	Tierfutter (ausgenommen ungemahlene Getreide)	147 766	667 668	147 160	666 358	606	1 310
09	Verschiedene genießbare Waren und Zubereitungen	181 624	699 865	173 574	674 747	8 050	25 118
1	Getränke und Tabak	367 813	1 443 898	352 237	1 384 496	15 576	59 402
11	Getränke	241 815	859 676	226 651	801 545	15 164	58 131
12	Tabak und Tabakerzeugnisse	125 998	584 222	125 586	582 951	412	1 271
2	Rohstoffe (ausgen. Nahrungsm. u. mineral. Brennstoffe)	1 042 177	3 958 738	1 009 195	3 857 257	32 982	101 481
21	Häute, Felle und Pelzfelle, roh	43 607	181 211	43 317	178 468	290	2 743
22	Ölsaaten und ölhaltige Früchte	38 034	128 750	37 876	128 489	158	261
23	Rohkautschuk (einschl. synthetischer Kautschuk)	71 495	275 546	68 831	263 354	2 664	12 192
24	Kork und Holz	120 233	416 698	114 947	397 021	5 286	19 677
25	Papierhalbstoffe und Papierabfälle	26 399	107 595	23 043	91 769	3 356	15 826
26	Spinnstoffe und Spinnstoffabfall	228 093	866 114	223 685	847 065	4 408	19 049
27	Düngemittel, roh; mineralische Rohstoffe	104 199	433 985	102 744	423 087	1 455	10 898
28	Erze und Metallabfälle	281 338	991 807	266 507	973 760	14 831	18 047
29	And. Rohstoffe tier. und pflanzl. Ursprungs	128 779	557 032	128 245	554 244	534	2 788
3	Mineral. Brennstoffe, Schmiermittel usw.	497 503	2 348 065	493 369	2 322 110	4 134	25 975
32	Kohle, Koks und Briquets	56 274	267 882	54 970	265 009	1 304	2 873
33	Erdöl, Erdölzeugnisse und verwandte Waren	346 606	1 539 698	343 776	1 527 106	2 830	12 592
34	Gas	55 770	234 980	55 770	234 980	-	-
35	Elektrischer Strom ¹⁾	38 853	305 525	38 853	295 015	-	10 510
4	Tierische und pflanzliche Öle, Fette und Wachse	121 587	556 567	121 068	552 939	529	3 628
41	Tierische Öle und Fette	13 223	56 542	13 222	56 476	-	66
42	Pflanzliche Fette und fette Öle, roh usw.	58 844	312 810	58 556	310 037	288	2 773
43	Tier. od. pflanzl. Fette und Öle, verarb. Wachse usw.	49 520	187 215	49 280	186 426	240	789
5	Chemische Erzeugnisse a.n.g.	7 416 862	29 798 316	7 286 835	29 307 076	130 027	491 240
51	Organische chemische Erzeugnisse	1 504 197	6 183 073	1 490 794	6 127 666	13 403	55 407
52	Anorganische chemische Erzeugnisse	451 836	1 709 075	439 481	1 665 558	12 355	43 517
53	Farbstoffe, Gerbstoffe und Farben	742 218	3 029 187	738 152	3 012 225	4 066	16 962
54	Medizinische und pharmazeutische Erzeugnisse	1 146 783	4 552 405	1 105 601	4 400 529	41 182	151 876
55	Etherische Öle, usw., Putzmittel usw.	477 989	1 889 925	471 279	1 861 395	6 710	28 530
56	Düngemittel (ausgen. solche d. Gruppe 272)	147 820	660 807	137 650	605 295	10 170	55 512
57	Kunststoffe in Primärformen	1 237 500	4 901 918	1 215 173	4 829 043	22 327	82 875
58	Kunststoffe in anderen Formen als Primärformen	663 624	2 545 805	658 016	2 527 967	5 608	17 838
59	Andere chemische Erzeugnisse und Waren	1 044 895	4 326 121	1 030 689	4 277 398	14 206	48 723
6	Bearbeitete Waren vorw. nach Beschaffenheit	8 656 114	33 282 116	8 509 253	32 768 892	146 961	513 224
60	Waren für vollst. Fabrikationsanl. Kap. 69, 70, 72, 73, 76	34 907	168 256	23 752	146 124	11 155	22 132
61	Leder, Lederwaren und zugerichtete Pelzf.	117 909	447 658	116 687	442 685	1 222	4 973
62	Andere Kautschukwaren	503 151	1 893 725	497 844	1 876 482	5 307	17 243
63	Kork- und Holzwaren (ausgenommen Möbel)	172 391	704 128	168 413	695 046	3 978	9 082
64	Papier und Pappe; Papierhalbstoffwaren usw.	1 095 049	4 370 010	1 080 529	4 301 413	14 520	68 597
65	Garne, Gewebe, and. fertigl. Spinnstoffern	1 581 006	6 300 785	1 559 365	6 216 397	21 641	84 388
66	Waren aus nichtmetall. mineral. Stoffen	784 256	3 108 527	766 757	3 034 267	17 499	74 260
67	Eisen und Stahl	1 839 044	6 544 338	1 796 568	6 410 405	42 476	133 933
68	NE-Metalle	868 178	3 475 773	854 568	3 423 537	13 610	52 236
69	Andere Metallwaren	1 660 223	6 268 916	1 644 770	6 222 536	15 453	46 380
7	Maschinen- u. elektrotechn. Erz. u. Fahrzeuge	27 392 006	104 983 379	26 825 889	103 016 991	566 109	1 986 388
70	Waren für vollst. Fabrikationsanl. Kap. 84, 85, 87	355 401	1 755 662	332 034	1 694 612	23 367	61 050
71	Kraftmaschinen und -ausrüstungen	1 643 034	6 504 729	1 620 136	6 414 051	22 898	90 678
72	Arbeitsmaschinen für besondere Zwecke	3 068 584	12 147 989	3 005 466	11 811 511	63 118	336 478
73	Metalbearbeitungsmaschinen	712 333	2 615 004	685 184	2 511 542	27 149	103 462
74	Maschinen, Apparate usw. für verschiedene Zwecke	3 692 839	14 521 409	3 656 031	14 352 894	36 808	168 515
75	Büromaschinen, automat. Datenverarbeitungsmaschinen	1 225 796	5 044 409	1 216 272	5 005 016	9 524	39 393
76	Geräte für Nachrichtentechnik usw.	1 206 940	4 267 553	1 186 008	4 204 445	20 932	63 108
77	Andere elektr. Maschinen, Apparate, Geräte usw.	4 190 743	16 443 026	4 138 084	16 240 737	52 659	202 289
78	Straßenfahrzeuge (einschl. Luftkissenfahrzeuge)	9 108 986	34 270 186	9 002 677	33 899 841	106 309	370 345
79	Andere Beförderungsmittel	2 187 352	7 413 412	1 984 007	6 882 342	203 345	531 070
8	Verschiedene Fertigwaren	5 577 555	22 907 182	5 495 490	22 583 735	82 065	323 447
80	Waren für vollst. Fabrikationsanl. Kap. 90, 94	23 306	86 430	22 984	81 162	322	5 268
81	Vorgefertigte Gebäude, sanitäre Anlagen usw.	229 829	934 082	224 402	908 231	5 427	25 851
82	Möbel und Teile, Bettenausrüstung usw.	523 099	1 967 790	507 154	1 913 659	15 945	54 131
83	Reiseartikel, Handtaschen usw.	42 841	177 628	42 500	176 138	341	1 490
84	Bekleidung und Bekleidungszubehör	688 439	3 917 246	684 098	3 897 430	4 341	19 816
85	Schuhe	175 625	763 807	173 206	753 397	2 419	10 410
87	Andere Meß-, Prüfinstrumente usw.	1 387 398	5 293 884	1 361 371	5 189 507	26 027	104 377
88	Fotografische Apparate usw.; Uhrmacherwaren	585 003	2 266 640	578 012	2 246 275	6 991	20 365
89	Verschiedene bearbeitete Waren	1 922 015	7 499 675	1 901 763	7 417 936	20 252	81 739
9	Waren und -verkehrsvorgänge, a.n. erfaßt	828 572	3 002 761	821 025	2 982 645	7 547	20 116
	darunter Gold (einschl. Goldmünzen)	80 794	309 841	80 794	309 781	-	60
	Insgesamt	54 136 606	211 415 953	53 091 454	207 715 677	1 045 152	3 700 276

Fußnote siehe S. 8.

Spezialhandel
3 Werte nach Ländergruppen
3.1 Einfuhr

Ländergruppe ¹⁾	1994		1993		1994		1993		Zu- (+) bzw. Abnahme (-) gegenüber Vorjahr			
	April	Januar/April		April	Januar/April		April		Januar/April			
	1 000 DM				%				1 000 DM	%	1 000 DM	%

Deutschland

EG-Länder	22 828 918	85 091 441	92 003 654	48,2	45,4	48,8	-	361 615	-	1,6	-	6 912 213	-	7,5
EFTA-Länder	6 905 729	26 984 673	25 749 548	14,6	14,4	13,7	+	100 939	+	1,5	+	1 235 125	+	4,8
NAFTA-Länder ²⁾	4 063 659	16 442 690	15 724 115	8,6	8,8	8,3	+	17 572	+	0,4	+	718 575	+	4,6
ASEAN-Länder ³⁾	1 266 866	5 607 285	4 882 003	2,7	3,0	2,6	+	60 009	+	5,0	+	725 282	+	14,9
Andere Länder	12 312 999	53 253 439	50 229 744	26,0	28,4	26,6	-	837 705	-	6,4	+	3 023 695	+	6,0
Insgesamt	47 378 171	187 379 528	188 589 064	100	100	100	-	1 020 800	-	+2,1	-	1 209 536	-	0,6

Früheres Bundesgebiet

EG-Länder	22 536 794	84 033 270	91 330 365	48,4	45,6	49,1	-	474 683	-	2,1	-	7 297 095	-	8,0
EFTA-Länder	6 763 447	26 439 828	25 306 566	14,5	14,3	13,6	+	80 050	+	1,2	+	1 133 262	+	4,5
NAFTA-Länder ²⁾	4 048 951	16 368 928	15 653 432	8,7	8,9	8,4	+	17 969	+	0,4	+	715 496	+	4,6
ASEAN-Länder ³⁾	1 261 018	5 581 225	4 862 472	2,7	3,0	2,6	+	58 147	+	4,8	+	718 753	+	14,8
Andere Länder	12 000 150	51 852 986	48 770 057	25,7	28,1	26,2	-	737 062	-	5,8	+	3 082 929	+	6,3
Insgesamt	46 610 360	184 276 237	185 922 892	100	100	100	-	1 055 579	-	2,2	-	1 646 655	-	0,9

Neue Länder und Berlin-Ost

EG-Länder	292 124	1 058 171	673 289	38,0	34,1	25,3	+	113 068	+	63,1	+	384 882	+	57,2
EFTA-Länder	142 282	544 845	442 982	18,5	17,6	16,6	+	20 889	+	17,2	+	101 863	+	23,0
NAFTA-Länder ²⁾	14 708	73 762	70 683	1,9	2,4	2,7	-	397	-	2,6	+	3 079	+	4,4
ASEAN-Länder ³⁾	5 848	26 060	19 531	0,8	0,8	0,7	+	1 862	+	46,7	+	6 529	+	33,4
Andere Länder	312 849	1 400 453	1 459 687	40,7	45,1	54,7	-	100 643	-	24,3	-	59 234	-	4,1
Insgesamt	767 811	3 103 291	2 666 172	100	100	100	+	34 779	+	4,7	+	437 119	+	16,4

3.2 Ausfuhr

Ländergruppe ¹⁾	1994		1993		1994		1993		Zu- (+) bzw. Abnahme (-) gegenüber Vorjahr			
	April	Januar/April		April	Januar/April		April		Januar/April			
	1 000 DM				%				1 000 DM	%	1 000 DM	%

Deutschland

EG-Länder	26 682 451	104 550 660	99 908 740	49,3	49,5	50,1	+	1 614 920	+	6,4	+	4 641 920	+	4,6
EFTA-Länder	8 515 690	31 872 254	31 501 698	15,7	15,1	15,8	+	845 584	+	11,0	+	370 556	+	1,2
NAFTA-Länder ²⁾	4 836 456	19 762 268	16 847 358	8,9	9,3	8,5	+	628 119	+	14,9	+	2 914 910	+	17,3
ASEAN-Länder ³⁾	1 312 621	4 935 274	4 299 290	2,4	2,3	2,2	+	109 138	+	9,1	+	635 984	+	14,8
Andere Länder	12 789 388	50 295 497	46 745 719	23,6	23,8	23,5	+	1 379 938	+	12,1	+	3 549 778	+	7,6
Insgesamt	54 136 606	211 415 953	199 302 805	100	100	100	+	4 577 699	+	9,2	+	12 113 148	+	6,1

Früheres Bundesgebiet

EG-Länder	26 448 268	103 759 418	99 398 554	49,8	50,0	50,8	+	1 433 972	+	5,7	+	4 360 864	+	4,4
EFTA-Länder	8 407 720	31 386 620	31 167 456	15,8	15,1	15,9	+	819 338	+	10,8	+	219 164	+	0,7
NAFTA-Länder ²⁾	4 797 104	19 636 177	16 771 070	9,0	9,5	8,6	+	606 458	+	14,5	+	2 865 107	+	17,1
ASEAN-Länder ³⁾	1 216 320	4 811 755	4 194 281	2,3	2,3	2,1	+	19 913	+	1,7	+	617 474	+	14,7
Andere Länder	12 222 042	48 121 707	44 184 561	23,0	23,2	22,6	+	1 467 625	+	13,6	+	3 937 146	+	8,9
Insgesamt	53 091 454	207 715 677	196 715 922	100	100	100	+	4 347 306	+	8,9	+	11 999 755	+	6,1

Neue Länder und Berlin-Ost

EG-Länder	234 183	791 242	510 186	22,4	21,4	14,2	+	180 948	X		+	281 056	+	55,1
EFTA-Länder	107 970	485 634	334 242	10,3	13,1	9,3	+	26 246	+	32,1	+	151 392	+	45,3
NAFTA-Länder ²⁾	39 352	126 091	76 288	3,8	3,4	2,1	+	21 661	+	122,4	+	49 803	+	65,3
ASEAN-Länder ³⁾	96 301	123 519	105 009	9,2	3,3	2,9	+	89 225	X		+	18 510	+	17,6
Andere Länder	567 346	2 173 790	2 561 158	54,3	58,7	71,4	-	87 687	-	13,4	-	387 368	-	15,1
Insgesamt	1 045 152	3 700 276	3 586 883	100	100	100	+	230 393	+	28,3	+	113 393	+	3,2

1) Siehe Anhang, aus dem zu ersehen ist, welche Länder zu den einzelnen Ländergruppen gezählt werden. - 2) Vereinigte Staaten, Kanada, Mexiko. - 3) Thailand, Indonesien, Malaysia, Brunei, Singapur, Philippinen.

Deutschland
Spezialhandel
3.3 Entwicklung der Werte nach Ländergruppen *)
Ursprungs- und Bestimmungsländer
1 000 DM

Jahr Monat	Insgesamt	EG-Länder	EFTA-Länder	NAFTA-Länder ¹⁾	ASEAN-Länder ²⁾	Andere Länder
Einfuhr						
1992.....	637 546 169	331 665 591	83 483 746	47 526 729	13 473 778	161 396 325
1993.....	544 842 863	251 985 241	78 175 841	44 804 938	14 544 686	155 332 157
Jan./April 1993.....	188 589 064	92 003 654	25 749 548	15 724 115	4 882 003	50 229 744
Jan./April 1994.....	187 379 528	85 091 441	26 984 673	16 442 690	5 607 285	53 253 439
1993						
April.....	48 398 971	23 190 533	6 804 790	4 046 087	1 206 857	13 150 704
Mai.....	40 902 135	18 902 147	5 986 822	3 474 978	965 085	11 573 103
Juni.....	44 313 580	20 217 150	6 490 160	3 636 578	1 127 970	12 841 722
Juli.....	43 289 876	18 979 160	6 431 961	3 408 246	1 219 295	13 251 214
August.....	41 464 691	17 628 880	5 890 178	3 423 254	1 243 678	13 278 701
September.....	44 772 108	19 991 850	6 519 339	3 517 806	1 334 777	13 408 336
Oktober.....	46 260 949	20 570 484	6 834 811	3 770 815	1 314 531	13 770 308
November.....	46 226 703	20 659 643	7 393 813	3 730 798	1 263 722	13 178 727
Dezember.....	49 023 757	23 032 273	6 879 209	4 118 348	1 193 625	13 800 302
1994						
Januar.....	41 820 895	18 090 955	5 547 112	3 999 846	1 386 336	12 796 646
Februar.....	44 800 660	20 151 098	6 572 348	3 686 391	1 447 158	12 943 665
März.....	53 379 802	24 020 470	7 959 484	4 692 794	1 506 925	15 200 129
April.....	47 378 171	22 828 918	6 905 729	4 063 659	1 266 866	12 312 999
Ausfuhr						
1992.....	671 202 643	364 693 376	101 749 405	51 261 023	12 234 284	141 264 555
1993.....	603 972 960	288 801 504	93 770 267	55 014 808	13 793 104	152 593 277
Jan./April 1993.....	199 302 805	99 908 740	31 501 698	16 847 358	4 299 290	46 745 719
Jan./April 1994.....	211 415 953	104 550 660	31 872 254	19 762 268	4 935 274	50 295 497
1993						
April.....	49 558 907	25 067 531	7 670 106	4 208 337	1 203 483	11 409 450
Mai.....	45 929 351	21 962 803	7 268 279	4 240 036	970 174	11 488 059
Juni.....	51 082 150	23 835 852	7 776 960	4 918 810	1 081 927	13 468 601
Juli.....	46 826 115	21 350 171	7 063 606	4 681 187	1 145 961	12 585 190
August.....	45 615 496	20 749 776	7 226 173	4 369 553	1 058 676	12 211 318
September.....	49 490 110	23 832 311	8 051 845	4 352 797	1 092 677	12 160 480
Oktober.....	54 761 773	26 625 707	8 231 382	4 946 943	1 307 845	13 649 896
November.....	54 113 173	26 239 240	8 018 870	5 097 421	1 176 516	13 581 126
Dezember.....	56 851 987	24 296 904	8 631 454	5 560 703	1 660 038	16 702 888
1994						
Januar.....	47 545 133	22 771 100	7 111 495	4 475 877	1 126 422	12 060 239
Februar.....	50 278 484	24 753 944	7 761 139	4 798 754	1 133 533	11 831 114
März.....	59 455 730	30 343 165	8 483 930	5 651 181	1 362 698	13 614 756
April.....	54 136 606	26 682 451	8 515 690	4 836 456	1 312 621	12 789 388
Einfuhrüberschuß (-), Ausfuhrüberschuß (+)						
1992.....	+ 33 656 474	+ 33 027 785	+ 18 265 659	+ 3 734 294	- 1 239 494	- 20 131 770
1993.....	+ 59 130 097	+ 36 816 263	+ 15 594 426	+ 10 209 870	- 751 582	- 2 738 880
Jan./April 1993.....	+ 10 713 741	+ 7 905 086	+ 5 752 150	+ 1 123 243	- 582 713	- 3 484 025
Jan./April 1994.....	+ 24 036 425	+ 19 459 219	+ 4 887 581	+ 3 319 578	- 672 011	- 2 957 942
1993						
April.....	+ 1 159 936	+ 1 876 998	+ 865 316	+ 162 250	- 3 374	- 1 741 254
Mai.....	+ 5 027 216	+ 3 060 656	+ 1 281 457	+ 765 058	+ 5 089	- 85 044
Juni.....	+ 6 768 570	+ 3 618 702	+ 1 286 800	+ 1 282 232	- 46 043	+ 626 879
Juli.....	+ 3 536 239	+ 2 371 011	+ 631 645	+ 1 272 941	- 73 334	- 666 024
August.....	+ 4 150 805	+ 3 120 896	+ 1 335 995	+ 946 299	- 185 002	- 1 067 383
September.....	+ 4 718 002	+ 3 840 461	+ 1 532 506	+ 834 991	- 242 100	- 1 247 856
Oktober.....	+ 8 500 824	+ 6 055 223	+ 1 396 571	+ 1 176 128	- 6 686	- 120 412
November.....	+ 7 886 470	+ 5 579 597	+ 625 057	+ 1 366 623	- 87 206	+ 402 399
Dezember.....	+ 7 828 230	+ 1 264 631	+ 1 752 245	+ 1 442 355	+ 466 413	+ 2 902 586
1994						
Januar.....	+ 5 724 238	+ 4 680 145	+ 1 564 383	+ 476 031	- 259 914	- 736 407
Februar.....	+ 5 477 824	+ 4 602 846	+ 1 188 791	+ 1 112 363	- 313 625	- 1 112 551
März.....	+ 6 075 928	+ 6 322 695	+ 524 446	+ 958 387	- 144 227	- 1 585 373
April.....	+ 6 758 435	+ 3 853 533	+ 1 609 961	+ 772 797	+ 45 755	+ 476 389

*) Siehe Anhang, aus dem zu ersehen ist, welche Länder zu den einzelnen Ländergruppen gezählt werden.
1) Vereinigte Staaten, Kanada, Mexiko. - 2) Thailand, Indonesien, Malaysia, Brunei, Singapur, Philippinen.

Spezialhandel
3.4 Werte der Einfuhr und Ausfuhr nach Erdteilen und Ländern*)
Ursprungs- und Bestimmungsländer
1 000 DM

Ursprungs- bzw. Bestimmungsland	Einfuhr						Ausfuhr					
	Deutschland		Früheres Bundesgebiet		Neue Länder u. Berlin-Ost		Deutschland		Früheres Bundesgebiet		Neue Länder u. Berlin-Ost	
	1994											
	April	Jan./April	April	Jan./April	April	Jan./April	April	Jan./April	April	Jan./April	April	Jan./April
Zentralafrik. Rep.	585	2 224	585	2 218	-	6	313	1 303	283	1 273	30	30
Äquatorialguinea	117	1 243	117	1 243	-	-	86	325	86	325	-	-
S. Tomé u. Principe	-	509	-	509	-	-	150	317	150	317	-	-
Gabun	654	1 864	654	1 864	-	-	1 662	7 644	1 662	7 644	-	-
Kongo	3 248	8 942	3 248	8 942	-	-	5 097	14 219	5 097	14 219	-	-
Zaire	3 667	20 273	3 667	20 273	-	-	4 579	21 672	4 579	21 672	-	-
Ruanda	3 610	19 858	3 610	19 858	-	-	1 309	5 693	1 309	5 693	-	-
Burundi	3 755	16 007	3 755	16 007	-	-	1 127	3 778	1 127	3 778	-	-
St. Helena	-	-	-	-	-	-	8	18	8	18	-	-
Angola	30 247	30 797	30 247	30 797	-	-	3 457	15 233	3 457	14 945	-	288
Äthiopien	6 884	24 826	6 884	24 826	-	-	14 490	51 049	13 549	48 919	941	2 130
Eritrea	-	-	-	-	-	-	288	833	288	833	-	-
Dschibuti	67	180	67	180	-	-	1 806	3 736	1 806	3 736	-	-
Somalia	0	77	-	77	-	-	163	626	163	626	-	-
Kenia	16 324	75 255	16 320	75 190	4	65	17 889	65 039	17 846	64 851	43	188
Uganda	3 896	16 872	3 896	16 872	-	-	4 022	11 693	4 007	9 852	15	1 841
Tansania	7 821	27 348	7 797	27 230	24	118	4 695	25 716	4 695	25 716	-	-
Seschellen	274	520	274	520	-	-	1 098	3 425	1 098	3 425	-	-
Brit. Geb. Ind. Oz.	1 534	4 798	1 534	4 798	-	-	19	57	19	57	-	-
Mosambik	642	2 986	642	2 986	-	-	2 862	12 460	2 843	12 441	19	19
Madagaskar	4 719	24 350	4 715	24 337	4	13	3 009	11 141	3 004	11 136	5	5
Reunion	338	1 040	338	1 040	-	-	5 351	14 589	5 351	14 408	-	181
Mauritius	10 793	45 690	10 793	45 690	-	-	11 093	34 316	11 090	34 313	3	3
Komoren	146	1 206	146	1 206	-	-	11	78	11	78	-	-
Mayotte	194	215	194	215	-	-	4	31	4	31	-	-
Sambia	2 572	8 861	2 572	8 861	-	-	2 474	11 012	2 474	11 012	-	-
Simbabwe	22 764	103 534	22 764	102 803	-	731	7 768	41 320	7 731	41 067	37	253
Malawi	8 097	31 462	8 097	31 462	-	-	1 942	9 566	1 942	9 566	-	-
Südafrika	250 601	881 460	250 185	879 906	416	1 554	391 047	1 454 778	389 064	1 448 952	1 983	5 826
Namibia	2 553	11 018	2 553	10 902	-	116	1 788	7 738	1 755	7 596	33	142
Botswana	3 547	6 163	3 547	6 163	-	-	5 222	18 255	5 217	18 001	5	254
Swasiland	14	517	14	517	-	-	1 423	5 349	1 423	5 349	-	-
Lesotho	1 601	3 745	1 601	3 745	-	-	748	1 447	748	1 447	-	-
Amerika	5 093 866	20 329 665	5 073 833	20 235 841	20 035	93 824	5 714 099	23 433 322	5 661 890	23 245 303	52 209	188 019
Verein. Staaten	3 686 143	14 806 626	3 673 051	14 742 015	13 092	64 611	4 150 423	16 939 197	4 117 634	16 845 937	32 789	93 260
Kanada	307 358	1 354 940	305 885	1 347 615	1 473	7 325	349 703	1 399 188	346 574	1 383 915	3 129	15 273
Grönland	653	1 197	653	1 197	-	-	81	426	81	426	-	-
St. Pierre, Miquelon	7	103	7	103	-	-	94	172	94	172	-	-
Mexiko	70 158	281 124	70 015	279 296	143	1 826	336 330	1 423 883	332 896	1 406 325	3 434	17 558
Bermuda	22	50	22	50	-	-	378	1 408	378	1 408	-	-
Guatemala	10 649	51 529	10 649	51 529	-	-	13 270	52 083	13 107	51 783	163	300
Belize	376	1 631	376	1 631	-	-	68	229	68	229	-	-
Honduras	5 459	25 823	5 410	25 654	49	169	5 433	16 312	5 433	16 104	-	208
El Salvador	17 638	62 944	17 638	62 944	-	-	7 490	30 576	7 470	30 556	20	20
Nicaragua	3 437	15 572	3 437	15 497	-	75	1 477	8 308	1 477	8 278	-	30
Costa Rica	33 499	174 547	33 008	172 841	491	1 706	11 756	47 082	11 488	46 597	268	485
Panama	23 358	54 992	23 308	54 439	50	553	12 188	66 859	12 148	66 524	40	12 575
Anguilla	-	14	-	14	-	-	-	81	-	81	-	-
Kuba	1 132	13 075	1 117	13 003	15	72	3 460	13 836	3 219	12 458	241	1 378
St. Christoph-Nevis	87	93	87	93	-	-	3	108	3	108	-	-
Haiti	679	3 560	679	3 560	-	-	2 069	5 540	2 069	5 520	-	20
Bahamas	2 516	4 857	2 516	4 775	-	82	2 382	11 869	2 382	11 869	-	-
Turks-, Caicosinseln	-	3	-	3	-	-	2	259	2	259	-	-
Dominik. Republik	6 112	21 179	6 101	21 142	11	37	16 864	41 374	15 699	40 167	1 165	1 207
Am. Jungfernseln	21	30	21	30	-	-	201	954	201	954	-	-
Guadeloupe	730	1 433	730	1 433	-	-	2 860	15 794	2 860	15 794	-	-
Antigua u. Barbuda	-	137	-	137	-	-	209	780	209	780	-	-
Dominica	6	67	6	67	-	-	110	358	99	347	11	11
Brit. Jungfernseln	241	732	241	732	-	-	39	223	39	223	-	-
Martinique	276	5 548	276	5 544	-	4	3 214	12 582	3 214	12 582	-	-
Kaimaninseln	6	180	6	180	-	-	73	252	73	252	-	-
Jamaika	4 318	22 787	4 318	22 784	-	3	2 796	9 355	2 796	9 339	-	16
St. Lucia	194	1 078	194	1 078	-	-	298	4 941	298	4 941	-	-
St. Vincent	-	2	-	2	-	-	462	1 019	462	1 019	-	-
Barbados	323	809	323	809	-	-	1 526	5 320	1 526	5 320	-	-
Trinidad u. Tobago	9 768	25 750	9 762	25 730	6	20	3 704	12 245	3 644	12 185	60	60
Grenada	106	762	106	762	-	-	91	195	91	195	-	-
Aruba	-	121	-	121	-	-	1 508	3 411	1 508	3 411	-	-
Niederl. Antillen	20	10 542	20	10 542	-	-	2 890	9 806	2 890	9 800	-	6
Kolumbien	75 850	370 288	75 406	369 020	444	1 268	89 921	297 715	89 638	296 421	283	2 294
Venezuela	44 792	171 219	44 789	171 213	3	6	60 388	291 653	60 299	290 006	89	1 647
Guyana	789	2 430	789	2 430	-	-	242	3 724	242	3 724	-	-
Suriname	8 865	24 274	8 865	24 274	-	-	772	2 899	772	2 899	-	-
Fran.-Guyana	4 032	9 538	4 032	9 538	-	-	1 718	38 693	1 718	38 693	-	-
Ecuador	44 877	133 461	44 436	132 068	441	1 393	20 958	100 979	20 808	100 790	150	189
Peru	38 355	129 733	38 349	129 443	6	290	28 305	134 497	28 160	133 929	145	568
Brasilien	409 831	1 554 077	407 954	1 545 409	1 877	8 668	346 870	1 452 036	339 965	1 430 041	6 905	21 995
Chile	118 144	418 606	116 748	415 848	1 396	2 758	56 929	253 205	56 472	251 935	457	1 270

*) Siehe Anhang.

Spezialhandel
3.4 Werte der Einfuhr und Ausfuhr nach Erdteilen und Ländern*)
Ursprungs- und Bestimmungsländer
1 000 DM

Ursprungs- bzw. Bestimmungsland	Einfuhr						Ausfuhr					
	Deutschland		Früheres Bundesgebiet		Neue Länder u. Berlin-Ost		Deutschland		Früheres Bundesgebiet		Neue Länder u. Berlin-Ost	
	1994											
	April	Jan./April	April	Jan./April	April	Jan./April	April	Jan./April	April	Jan./April	April	Jan./April
Bolivien	10 747	21 558	10 747	21 558	-	-	5 535	20 177	5 316	19 653	219	524
Paraguay	1 061	3 797	1 060	3 791	1	6	9 377	46 339	9 369	46 303	8	36
Uruguay	16 790	61 092	16 786	59 954	4	1 138	9 429	45 529	9 387	45 107	42	422
Argentinien	134 395	485 641	133 862	483 827	533	1 814	150 179	609 780	147 588	593 113	2 591	16 667
Falklandinseln	28	114	28	114	-	-	22	71	22	71	-	-
Asien	7 190 051	32 316 725	7 152 725	32 175 140	37 326	141 585	7 079 059	26 829 629	6 851 880	26 319 280	227 179	510 349
Zypern	20 048	84 358	20 045	84 351	3	7	112 225	324 319	57 206	237 873	55 019	86 446
Libanon	1 327	5 291	1 327	5 288	-	3	87 468	241 667	86 395	236 533	1 073	5 134
Syrien	90 126	238 716	90 117	238 681	9	35	61 566	252 534	60 467	247 602	1 099	4 932
Irak	34	172	34	172	-	-	1 833	5 269	1 833	5 269	-	-
Iran	92 623	400 002	92 533	395 892	90	4 110	209 609	1 019 486	207 966	1 004 223	1 643	15 263
Israel	118 063	475 580	117 703	473 600	360	1 980	248 223	1 107 984	244 572	1 091 351	3 651	16 633
Jordanien	753	4 219	753	4 218	-	1	33 958	152 167	33 487	149 520	471	2 647
Saudi-Arabien	176 372	522 893	164 530	497 745	11 842	24 948	324 450	1 382 797	323 567	1 376 336	883	6 461
Kuwait	25 052	39 149	25 052	39 148	-	1	76 926	285 661	76 222	283 836	704	1 825
Bahrain	1 900	17 412	1 900	17 412	-	-	18 057	65 480	18 055	65 428	2	52
Katar	343	3 362	343	3 362	-	-	16 333	77 282	16 266	76 312	67	970
Ver. Arab. Emirate	21 618	81 074	21 598	81 026	20	48	278 109	875 487	270 977	855 900	7 132	19 587
Oman	807	6 756	807	6 756	-	-	24 992	89 710	24 758	89 439	234	271
Jemen	27	48 697	27	48 697	-	-	10 066	46 703	10 033	46 397	33	306
Afghanistan	1 521	6 472	1 396	6 347	125	125	1 320	8 604	719	8 003	601	601
Pakistan	71 278	367 172	71 142	366 359	136	813	98 911	377 724	98 067	376 391	844	1 333
Indien	265 331	1 310 110	263 564	1 301 907	1 767	8 203	207 821	902 745	205 438	870 925	2 383	31 820
Bangladesch	37 306	173 485	37 273	173 452	33	33	7 497	40 880	7 489	39 493	8	1 387
Malediven	1 086	2 551	1 086	2 551	-	-	320	1 585	320	1 585	-	-
Sri Lanka	36 645	148 326	36 637	148 256	8	70	23 155	71 035	22 921	70 226	234	809
Nepal	14 159	109 291	14 155	108 525	4	766	1 631	6 582	1 631	6 442	-	150
Bhutan	52	112	52	108	-	4	57	1 719	57	1 719	-	-
Myanmar	2 958	9 981	2 958	9 981	-	-	4 774	16 647	4 380	15 567	394	1 080
Thailand	281 088	1 201 994	279 211	1 192 639	1 877	9 355	356 308	1 319 114	354 644	1 307 493	1 664	11 621
Laos	1 743	9 680	1 743	9 680	-	-	155	2 220	155	2 220	-	-
Vietnam	30 622	198 876	30 485	198 494	137	382	16 030	59 883	15 315	56 995	715	2 888
Kambodscha	869	12 193	869	12 193	-	-	213	1 425	213	1 378	-	47
Indonesien	188 215	1 037 686	187 991	1 036 244	224	1 422	317 028	1 029 900	228 279	936 922	88 749	92 978
Malaysia	284 779	1 264 801	284 062	1 261 843	717	2 758	233 819	858 698	231 315	850 739	2 504	7 959
Brunei	-	450	-	450	-	-	9 872	37 214	9 865	36 810	7	404
Singapur	394 737	1 621 375	392 314	1 611 277	2 423	10 098	319 893	1 324 152	316 780	1 316 911	3 113	7 241
Philippinen	118 047	481 199	117 440	478 772	607	2 427	75 701	366 196	75 437	362 880	264	3 316
Mongolei	633	3 156	633	3 131	-	27	2 076	7 637	1 629	5 379	447	2 258
China	938 564	5 299 751	935 841	5 282 745	2 723	17 006	985 803	3 579 115	969 680	3 520 997	16 123	58 118
Nordkorea	6 711	39 250	6 711	39 250	-	-	10 371	29 467	10 324	29 274	47	193
Südkorea	470 823	2 272 422	467 394	2 258 479	3 429	13 943	491 254	1 991 725	476 260	1 953 473	14 994	38 252
Japan	2 696 145	10 992 055	2 689 497	10 970 368	6 648	21 687	1 424 623	5 128 764	1 416 883	5 101 154	7 740	27 610
Taiwan	552 680	2 426 837	548 815	2 409 222	3 865	17 615	537 997	2 068 655	534 424	2 058 787	3 073	9 868
Hongkong	226 346	1 281 769	226 067	1 278 295	279	3 474	447 272	1 664 728	436 006	1 614 911	11 264	49 817
Macau	18 620	118 468	18 620	118 224	-	244	1 843	6 659	1 843	6 587	-	72
Australien und Ozeanien	230 696	891 965	230 592	884 462	104	7 503	399 222	1 504 409	397 826	1 498 492	1 396	5 917
Australien	142 797	590 613	142 761	583 977	36	6 636	331 364	1 255 739	330 055	1 250 452	1 309	5 287
Papua-Neuguinea	30 013	82 302	30 013	82 300	-	2	8 728	15 783	8 728	15 775	-	8
Austral.-Ozeanien	2	7	2	7	-	-	497	1 498	497	1 498	-	-
Nauru	1	31	1	31	-	-	142	194	142	194	-	-
Neuseeland	51 327	173 671	51 259	172 806	68	865	51 144	202 377	51 074	201 867	70	510
Salomonen	466	1 423	466	1 423	-	-	200	402	183	385	17	17
Tuvalu	-	60	-	60	-	-	34	124	34	115	-	9
Neukaledonien	5 607	39 917	5 607	39 917	-	-	3 572	11 795	3 572	11 785	-	10
Am.-Ozeanien	72	289	72	289	-	-	139	3 391	139	3 391	-	-
Wallis und Futuna	-	-	-	-	-	-	-	-	-	-	-	-
Kiribati	-	1 065	-	1 065	-	-	2	6	2	6	-	-
Pitcairn	-	-	-	-	-	-	-	-	-	-	-	-
Neuseel.-Ozeanien	175	429	175	429	-	-	946	3 796	946	3 796	-	-
Fidschi	97	600	97	600	-	-	489	1 958	489	1 882	-	76
Vanuatu	20	939	20	939	-	-	32	212	32	212	-	-
Tonga	-	5	-	5	-	-	7	123	7	123	-	-
Westsamoa	1	206	1	206	-	-	163	559	163	559	-	-
Nördl. Marianen	-	-	-	-	-	-	3	3	3	3	-	-
Franz.-Polynesien	118	388	118	388	-	-	1 750	6 404	1 750	6 404	-	-
Mikronesien	-	-	-	-	-	-	-	2	-	2	-	-
Marshall Inseln	-	-	-	-	-	-	6	6	6	6	-	-
Polargebiete	-	20	-	20	-	-	4	37	4	37	-	-
Verschiedenes	15 519	52 358	15 519	52 354	-	4	124 371	366 376	124 371	366 376	-	-
Schiffsbed. usw.	15 345	50 832	15 345	50 832	-	-	112 044	286 358	112 044	286 358	-	-
Nicht ermitt. Ldr. u. Gebiete	174	1 526	174	1 522	-	4	12 327	80 018	12 327	80 018	-	-
Insgesamt	47 378 171	187 379 528	46 610 360	184 276 237	767 811	3 103 291	54 136 606	211 415 953	53 091 454	207 715 677	1 045 152	3 700 276

*) Siehe Anhang.

Deutschland
Spezialhandel

4 Werte der Einfuhr und Ausfuhr nach Erdteilen und Ländern*)
Ursprungs- und Bestimmungsländer

Ursprungs- bzw. Bestimmungsländ	Einfuhr						Ausfuhr					
	1994		1993		1994		1993		1994		1993	
	April	Januar/April	April	Januar/April	April	Januar/April	April	Januar/April	April	Januar/April	April	Januar/April
	1 000 DM			1 000 \$			1 000 DM			1 000 \$		
Zentralafrik. Rep.	585	2 224	1 168	343	1 294	726	313	1 303	2 117	185	752	1 294
Äquatorialguinea	117	1 243	867	69	727	538	86	325	241	50	190	148
S. Tomé u. Príncipe	-	509	189	-	300	116	150	317	1 267	89	186	786
Gabun	654	1 864	1 871	385	1 090	1 147	1 662	7 644	7 628	972	4 425	4 689
Kongo	3 248	8 942	34 109	1 912	5 222	21 072	5 097	14 219	5 151	2 998	8 255	3 139
Zaire	3 667	20 273	22 837	2 159	11 792	14 069	4 579	21 672	17 063	2 686	12 621	10 486
Ruanda	3 610	19 858	21 154	2 126	11 547	13 028	1 309	5 693	9 911	772	3 306	6 099
Burundi	3 755	16 007	29 315	2 211	9 347	18 016	1 127	3 778	7 898	665	2 189	4 845
St. Helena	-	-	31	-	-	19	8	18	1	4	10	1
Angola	30 247	30 797	28 996	17 812	18 129	17 777	3 457	15 233	20 710	2 033	8 875	12 767
Äthiopien	6 884	24 826	18 787	4 053	14 442	11 562	14 490	51 049	60 794	8 514	29 730	37 449
Eritrea	-	-	-	-	-	-	288	833	170	485	-	-
Dschibuti	67	180	130	39	104	80	1 806	3 736	5 783	1 063	2 179	3 547
Somalia	-	77	52	-	44	33	163	626	1 872	93	359	1 140
Kenia	16 324	75 255	73 377	9 615	43 823	45 183	17 889	65 039	53 222	10 535	37 832	32 609
Uganda	3 896	16 872	7 666	2 294	9 851	4 712	4 022	11 693	10 792	2 362	6 788	6 647
Tansania	7 821	27 348	35 137	4 606	15 948	21 603	4 695	25 716	43 883	2 764	14 913	26 992
Seschellen	274	520	941	160	299	582	1 098	3 425	5 241	647	1 983	3 197
Brit. Geb. Ind. Oz.	1 534	4 798	-	903	2 797	-	19	57	46	11	32	28
Mosambik	642	2 986	1 315	379	1 754	805	2 862	12 460	8 768	1 682	7 268	5 391
Madagaskar	4 719	24 350	19 957	2 781	14 158	12 255	3 009	11 141	14 263	1 772	6 471	8 757
Reunion	338	1 040	960	198	602	587	5 351	14 589	20 463	3 138	8 474	12 540
Mauritius	10 793	45 690	44 289	6 357	26 606	27 227	11 093	34 316	35 053	6 527	19 994	21 496
Komoren	146	1 206	1 333	86	696	820	11	78	155	7	46	95
Mayotte	194	215	35	115	127	21	4	31	118	2	17	73
Sambia	2 572	8 861	8 030	1 514	5 185	4 949	2 474	11 012	22 389	1 456	6 400	13 776
Simbabwe	22 784	103 534	58 792	13 405	60 449	36 154	7 768	41 320	34 879	4 574	24 025	21 472
Malawi	8 097	31 462	28 759	4 770	18 341	17 709	1 942	9 566	14 062	1 138	5 564	8 648
Südafrika	250 601	881 460	842 593	147 574	514 129	519 524	391 047	1 454 778	1 467 972	230 297	848 377	903 418
Namibia	2 553	11 018	6 769	1 502	6 402	4 192	1 788	7 738	12 129	1 045	4 471	7 465
Botswana	3 547	6 163	4 710	2 087	3 617	2 912	5 222	18 255	1 552	3 073	10 615	855
Swasiland	14	517	788	9	303	483	1 423	5 349	954	839	3 140	573
Lesotho	1 601	3 745	4 792	943	2 194	2 962	748	1 447	2 528	440	844	1 556
Amerika	5 083 868	20 329 665	19 397 884	2 999 478	11 846 659	11 930 849	5 714 099	23 433 322	20 414 155	3 364 614	13 654 958	12 551 034
Verein. Staaten	3 686 143	14 806 626	14 011 336	2 170 553	8 628 350	8 617 139	4 150 423	16 939 197	14 340 699	2 444 142	9 872 052	8 819 496
Kanada	307 358	1 354 940	1 453 802	180 958	789 302	895 080	349 703	1 399 188	1 201 665	205 920	815 402	738 294
Grönland	653	1 197	734	384	699	455	81	426	621	49	246	358
St. Pierre, Miquelon	7	103	143	4	59	88	94	172	148	55	99	91
Mexiko	70 158	281 124	258 977	41 291	163 995	159 152	336 330	1 423 883	1 304 994	198 064	829 622	802 605
Bermuda	22	50	260	13	30	160	378	1 408	2 697	222	816	1 651
Guatemala	10 649	51 529	33 645	6 266	29 994	20 689	13 270	52 063	42 467	7 797	30 303	26 097
Belize	376	1 631	1 309	222	951	804	68	229	1 852	37	131	1 133
Honduras	5 459	25 823	63 781	3 214	15 069	39 295	5 433	16 312	12 199	3 188	9 493	7 487
El Salvador	17 638	62 944	14 861	10 388	36 763	9 157	7 490	30 576	29 985	4 402	17 733	18 389
Nicaragua	3 437	15 572	15 828	2 023	9 110	9 700	1 477	8 308	5 115	869	4 819	3 149
Costa Rica	33 499	174 547	120 043	19 727	101 417	74 019	11 756	47 082	43 895	6 913	27 358	26 996
Panama	23 358	54 992	84 356	13 758	32 214	51 962	12 188	66 859	61 880	7 163	38 846	37 920
Anguilla	-	14	-	-	8	-	-	81	1 025	-	49	642
Kuba	1 132	13 075	9 402	663	7 577	5 766	3 460	13 836	20 679	2 037	8 061	12 728
St. Christoph - Nevis	87	93	6	51	54	4	3	108	16	2	63	11
Haiti	679	3 560	2 731	396	2 076	1 682	2 069	5 540	6 481	1 214	3 232	3 993
Bahamas	2 516	4 857	17 024	1 483	2 849	10 374	2 382	11 869	8 639	1 399	6 971	5 295
Turks-, Caicosinseln	-	3	25	-	1	16	2	259	176	1	150	107
Domnik. Republik	6 112	21 179	10 263	3 603	12 359	6 310	16 864	41 374	23 768	9 926	24 165	14 651
Am. Jungfernseln	21	30	113	12	17	70	201	954	734	119	554	449
Guadeloupe	730	1 433	568	431	837	347	2 860	15 794	13 018	1 667	9 147	7 966
Antigua u. Barbuda	-	137	5	-	80	4	209	780	1 606	122	450	991
Dominica	6	67	46	3	39	27	110	358	590	62	208	362
Brit. Jungfernseln	241	732	18	142	433	11	39	223	6 527	21	133	4 037
Martinique	276	5 548	1 143	162	3 233	695	3 214	12 582	12 243	1 875	7 259	7 509
Kaimaninseln	6	180	1 434	4	104	887	73	252	652	42	148	399
Jamaika	4 318	22 787	19 350	2 542	13 180	11 835	2 798	9 355	15 318	1 645	5 446	9 455
St. Lucia	194	1 078	1 484	113	630	913	298	4 941	1 411	172	2 845	861
St. Vincent	-	2	21	-	0	13	462	1 019	6 827	271	591	4 257
Barbados	323	809	2 361	190	471	1 472	1 526	5 320	7 090	898	3 088	4 345
Trinidad u. Tobago	9 768	25 750	31 279	5 752	15 039	19 159	3 704	12 245	16 287	2 185	7 124	9 993
Grenada	106	762	680	62	441	418	91	195	195	51	106	117
Aruba	-	121	165	-	71	103	1 508	3 411	2 372	882	1 988	1 443
Niederl. Antillen	20	10 542	22 648	12	6 138	14 021	2 890	9 806	27 020	1 685	5 668	16 659
Kolumbien	75 850	370 288	420 216	44 669	215 398	258 214	89 921	297 715	262 215	52 930	173 624	161 280
Venezuela	44 792	171 219	325 416	26 377	99 677	200 061	60 388	291 653	292 542	35 536	170 014	180 006
Guyana	789	2 430	2 463	464	1 417	1 511	242	3 724	1 821	138	2 139	1 128
Suriname	8 865	24 274	6 377	5 221	14 149	3 927	772	2 899	3 057	451	1 684	1 877
Franz.-Guayana	4 032	9 538	87	2 375	5 585	53	1 718	38 693	35 700	1 007	22 221	21 675
Ecuador	44 877	133 461	95 118	26 429	77 726	58 519	20 958	100 979	65 102	12 342	58 808	40 040
Peru	38 355	129 733	114 682	22 583	75 551	70 598	28 305	134 497	76 036	16 659	78 123	46 720
Brasilien	409 831	1 554 077	1 405 756	241 348	905 723	865 010	346 870	1 452 036	1 602 780	204 238	846 459	983 385
Chile	118 144	418 606	323 648	69 568	244 344	198 822	56 929	253 205	302 079	33 493	147 268	185 804

*) Siehe Anhang.

Deutschland
Spezialhandel

4 Werte der Einfuhr und Ausfuhr nach Erdteilen und Ländern*)
Ursprungs- und Bestimmungslander

Ursprungs- bzw. Bestimmungsland	Einfuhr						Ausfuhr					
	1994		1993		1994		1993		1994		1993	
	April		Januar/April		April		Januar/April		April		Januar/April	
	1 000 DM		1 000 \$		1 000 DM		1 000 \$		1 000 DM		1 000 \$	
Bolivien	10 747	21 558	9 357	6 332	12 556	5 794	5 535	20 177	23 391	3 250	11 705	14 368
Paraguay	1 061	3 797	4 510	640	2 215	2 767	9 377	46 339	19 387	5 514	26 875	11 861
Uruguay	16 790	61 092	56 313	9 886	35 642	34 645	9 429	45 529	51 230	5 531	26 446	31 552
Argentinien	134 395	485 641	454 074	79 147	283 020	279 109	150 179	609 780	457 830	88 415	355 186	281 343
Falklandinseln	28	114	6	17	66	4	22	71	94	13	40	59
Asien	7 190 051	32 316 725	30 697 133	4 233 717	18 821 771	18 886 565	7 079 050	26 829 629	24 381 758	4 168 204	15 631 874	14 995 787
Zypern	20 048	84 358	47 894	11 798	49 058	29 500	112 225	324 319	282 375	66 036	189 588	174 646
Libanon	1 327	5 291	5 233	777	3 064	3 201	87 468	241 867	141 832	51 472	140 773	87 138
Syrien	90 126	238 716	369 363	53 071	139 661	227 409	61 566	252 534	199 847	36 240	146 947	122 716
Irak	34	172	220	20	100	134	1 833	5 269	6 663	1 077	3 065	4 100
Iran	92 623	400 002	385 802	54 545	232 506	236 869	209 609	1 019 486	1 446 704	123 411	592 818	889 915
Israel	118 063	475 580	433 118	69 520	277 340	266 271	248 223	1 107 984	1 003 290	146 157	644 919	617 016
Jordanien	753	4 219	3 915	445	2 460	2 409	33 958	152 167	127 280	19 969	88 602	78 198
Saudi-Arabien	176 372	522 693	619 356	103 864	304 934	382 036	324 450	1 382 797	1 171 724	191 045	805 902	720 517
Kuwait	25 052	39 149	34 043	14 753	22 965	21 152	76 925	285 661	304 609	45 285	166 374	187 454
Bahrain	1 900	17 412	11 694	1 119	10 101	7 230	18 057	65 480	80 516	10 613	38 111	49 473
Katar	343	3 362	484	201	1 943	302	16 333	77 282	66 198	9 596	44 924	40 596
Ver. Arab. Emirate	21 618	81 074	87 904	12 727	47 214	54 115	278 109	875 487	802 855	163 730	510 714	492 655
Oman	807	6 756	6 228	476	3 917	3 817	24 992	89 710	91 671	14 694	52 245	56 384
Jemen	27	48 697	103 572	17	28 078	63 583	10 066	46 703	35 645	5 922	27 132	21 919
Afghanistan	1 521	6 472	10 794	895	3 768	6 639	1 320	8 604	4 232	775	5 023	2 593
Pakistan	71 278	367 172	333 628	41 981	213 557	205 315	98 911	377 724	395 098	58 241	220 008	242 679
Indien	265 331	1 310 110	1 136 876	156 227	762 803	699 427	207 821	902 745	1 018 746	122 400	525 800	626 612
Bangladesch	37 306	173 485	127 158	21 957	101 013	78 280	7 497	40 880	46 732	4 401	23 752	28 794
Malediven	1 086	2 551	1 164	638	1 495	711	320	1 585	2 927	185	914	1 811
Sri Lanka	36 645	148 326	134 860	21 571	86 429	82 989	23 155	71 035	81 067	13 624	41 353	49 676
Nepal	14 159	109 291	110 386	8 337	63 449	67 867	1 631	6 592	4 347	969	3 833	2 655
Bhutan	52	112	50	30	64	29	57	1 719	628	34	1 014	384
Myanmar	2 958	9 981	6 878	1 741	5 810	4 217	4 774	16 647	18 147	2 814	9 710	11 188
Thailand	281 088	1 201 994	1 145 652	165 504	699 727	704 717	356 308	1 319 114	1 087 057	209 825	770 002	668 087
Laos	1 743	9 680	4 756	1 022	5 641	2 918	155	2 220	427	90	1 280	262
Vietnam	30 622	198 876	141 767	18 030	115 605	87 075	16 030	59 883	62 559	9 424	34 902	38 454
Kambodscha	869	12 193	17 616	512	7 096	10 824	213	1 425	1 482	125	828	915
Indonesien	188 215	1 037 666	947 461	110 844	603 234	582 760	317 028	1 029 900	1 156 813	186 673	599 762	712 655
Malaysia	264 779	1 264 601	1 097 935	167 676	736 148	675 687	233 819	858 698	624 947	137 676	500 535	384 112
Brunei	-	450	822	-	261	506	9 872	37 214	23 543	5 808	21 656	14 485
Singapur	394 737	1 621 375	1 255 794	232 440	944 660	773 075	319 883	1 324 152	1 058 057	189 361	771 412	650 638
Philippinen	118 047	481 199	434 339	69 505	280 369	268 913	75 701	386 196	348 873	44 547	213 075	214 351
Mongolei	633	3 158	979	372	1 850	602	2 076	7 637	2 227	1 217	4 443	1 355
China	938 564	5 299 751	4 381 295	552 667	3 082 096	2 696 108	985 803	3 579 115	3 070 102	580 493	2 086 071	1 888 127
Nordkorea	6 711	39 250	35 423	3 961	22 789	21 753	10 371	29 467	24 607	6 105	17 217	15 129
Sudkorea	470 823	2 272 422	1 725 451	277 212	1 321 710	1 061 763	491 254	1 991 725	1 691 165	289 295	1 159 928	1 041 571
Japan	2 696 145	10 992 055	11 556 443	1 587 628	6 411 046	7 108 328	1 424 623	5 128 764	4 496 513	838 939	2 989 708	2 765 686
Taiwan	552 680	2 426 837	2 448 773	325 427	1 413 544	1 507 769	537 497	2 068 655	1 819 469	316 482	1 204 563	1 118 469
Hongkong	226 346	1 281 769	1 431 498	133 251	745 382	860 479	447 272	1 664 728	1 574 044	263 373	970 087	968 222
Macau	18 620	118 468	100 530	10 966	68 884	61 796	1 843	6 659	6 740	1 091	3 884	4 140
Australien und Ozeanien	230 696	891 965	808 542	135 820	520 066	498 080	399 222	1 504 409	1 464 344	234 999	876 610	900 678
Australien	142 797	590 613	535 040	84 071	344 302	329 619	331 364	1 255 739	1 262 721	195 099	731 883	789 323
Papua-Neuguinea	30 013	82 302	73 254	17 673	47 901	45 145	8 728	15 783	3 518	5 142	9 225	2 157
Austral. -Ozeanien	2	7	62	1	3	36	497	1 498	1 976	290	875	1 216
Nauru	1	31	47	0	17	30	142	194	184	82	114	113
Neuseeland	51 327	173 671	174 320	30 216	101 398	107 381	51 144	202 377	149 442	30 079	117 785	91 794
Salomonen	466	1 423	1 516	274	828	936	200	402	787	116	230	487
Tuvalu	-	60	46	-	34	27	34	124	114	20	73	70
Neukaledonien	5 607	39 917	15 555	3 302	23 281	9 566	3 572	11 795	13 253	2 087	6 847	8 128
Am. -Ozeanien	72	289	561	43	170	342	139	3 391	1 259	82	1 957	771
Wallis und Futuna	-	-	6	-	-	4	-	-	7	-	-	4
Kiribati	-	1 065	84	-	623	51	2	6	9	1	4	5
Pitcairn	-	-	-	-	-	-	-	-	7	-	-	4
Neuseel. -Ozeanien	175	429	1 614	104	254	998	946	3 796	3 022	557	2 217	1 870
Fidschi	97	600	2 218	57	351	1 352	489	1 958	1 380	286	1 144	846
Vanuatu	20	939	2 164	11	547	1 329	32	212	78	19	123	46
Tonga	-	5	19	-	3	12	7	123	257	4	70	158
Westsamoa	1	206	17	0	118	11	163	559	712	97	325	437
Nördl. Marianen	-	-	-	-	-	-	3	3	-	2	2	-
Franz. -Polynesien	118	388	857	68	225	526	1 750	6 404	5 520	1 029	3 709	3 388
Mikronesien	-	-	-	-	-	-	-	2	32	-	1	19
Marshall Inseln	-	-	158	-	-	98	6	6	18	4	4	12
Polargebiete	-	20	1 004	-	11	627	4	37	48	3	22	30
Verschiedenes	15 519	52 368	80 725	9 134	30 541	49 622	124 371	366 376	438 475	73 182	213 232	269 413
Schiffsbed. usw.	15 345	50 832	63 027	9 036	29 671	38 778	112 044	286 358	243 299	65 993	167 126	149 503
Nicht ermitt. Ldr. u. Gebiete	174	1 526	17 698	98	870	10 844	12 327	80 018	195 176	7 189	46 106	119 910
Insgesamt	47 378 171	187 379 528	188 589 064	27 899 191	109 215 713	116 038 649	54 136 606	211 415 953	199 302 805	31 877 743	123 216 593	122 586 924

*) Siehe Anhang.

Deutschland

Spezialhandel

5 Mengen und Werte nach Warengruppen und -untergruppen
der Ernährungswirtschaft und der Gewerblichen Wirtschaft*)

Nr. der Systematik	Warenbenennung	Einfuhr								
		1994		1993	1994		1993	1994		1993
		April	Januar/April		April	Januar/April		April	Januar/April	
		dt = 100 kg		1 000 DM				1 000 \$		
1-4 Ernährungswirtschaft	(Nahrungs-, Genuß-, Futtermittel)	29 932 725	119 844 044	131 431 291	5 048 853	19 463 267	19 329 209	2 973 091	11 346 911	11 891 164
1 Lebende Tiere		184 676	643 891	555 445	50 030	177 322	161 288	29 468	103 534	99 289
101	Pferde	4 561	17 905	21 831	2 772	11 371	11 334	1 635	6 627	6 972
102	Rindvieh	49 784	177 900	168 441	17 022	64 394	53 825	10 024	37 599	33 148
103	Schweine	117 642	356 552	277 752	26 037	76 545	60 496	15 332	44 735	37 198
104	Sonstige lebende Tiere	12 689	91 534	87 421	4 199	25 012	35 634	2 477	14 573	21 971
2 Nahrungsmittel tierischen Ursprungs		3 392 761	12 770 306	11 947 312	1 387 264	5 117 884	5 139 837	816 887	2 986 090	3 159 378
201	Milch	284 439	1 395 314	1 271 884	49 182	215 579	181 082	28 955	125 714	111 274
202	Butter	84 392	293 936	244 205	50 088	169 076	142 548	29 494	96 675	87 506
203	Käse	277 100	1 093 197	1 277 325	226 442	855 119	983 412	133 351	499 489	604 013
204	Fleisch und Fleischwaren	1 510 943	5 243 173	5 163 558	696 623	2 407 313	2 523 557	410 230	1 404 641	1 550 849
205	Därme	59 218	240 800	225 404	35 311	150 942	147 889	20 790	88 002	91 078
206	Fische und Fischzubereitungen	552 289	2 254 658	2 101 152	259 187	1 033 242	925 487	152 596	602 469	569 617
207	Wahlöl zur Ernährung	-	-	-	-	-	-	-	-	-
208	Schmalz, Talg u.a. tierische Öle und Fette zur Ernährung	35 517	145 175	121 223	3 078	12 906	9 408	1 815	7 516	5 768
209	Eier, Eiweiß, Eigelb	145 239	700 573	593 147	32 261	156 448	130 838	18 993	91 315	80 360
210	Honig	78 247	308 102	278 077	13 116	53 113	50 043	7 722	30 942	30 792
211	Fischmehl u. dgl.	365 377	1 095 378	671 337	21 976	64 146	45 573	12 941	37 327	28 121
3 Nahrungsmittel pflanzlichen Ursprungs		24 331 351	97 713 195	109 086 005	2 938 926	11 473 003	11 408 125	1 730 635	6 886 497	7 020 881
301	Weizen	796 987	3 344 324	5 349 307	24 573	112 742	240 875	14 474	65 644	148 132
302	Roggen	49 185	192 455	17 696	1 335	5 406	761	786	3 144	467
303	Gerste	347 842	1 460 496	1 413 828	11 532	49 248	60 142	6 791	28 698	36 851
304	Hafer	22 016	70 539	187 729	869	2 503	7 561	511	1 457	4 666
305	Mais	859 575	3 728 882	3 746 020	53 586	209 958	233 923	31 556	122 273	143 889
306	Hirse und sonstiges Getreide	27 014	140 261	163 788	1 982	9 154	8 475	1 169	5 339	5 205
307	Reis	236 678	824 549	740 268	28 626	88 617	82 454	16 860	51 670	50 665
308	Müllereierzeugnisse	104 417	373 914	422 154	6 830	25 577	29 388	4 025	15 018	18 070
309	Malz	152 301	1 027 182	1 306 380	9 544	66 039	101 531	5 619	38 466	62 528
310	Nichtöhlhaltige Sämereien	201 292	625 996	465 966	20 504	83 075	83 258	12 080	48 366	51 256
311	Hülsenfrüchte zur Ernährung	38 644	154 806	181 552	4 611	18 415	18 558	2 718	10 705	11 417
312	Hülsenfrüchte zur Viehfütterung	419 865	1 807 032	2 278 109	13 055	54 100	103 263	7 686	31 485	63 710
313	Grün- und Rohfütter	314 238	1 026 013	1 636 541	5 780	17 835	28 397	3 407	10 414	17 589
314	Kartoffeln	766 241	1 817 142	2 626 472	35 142	84 895	87 257	20 695	49 799	53 769
315	Andere Hackfrüchte	7 960	28 647	4 394	67	277	275	40	163	169
316	Gemüse und sonstige Küchengewächse	2 855 841	10 327 168	10 129 585	460 626	1 595 054	1 709 938	271 230	930 099	1 053 476
317	Obst, außer Südfrüchten	1 387 519	4 652 649	4 852 334	279 275	991 459	930 745	164 436	577 486	573 597
318	Südfrüchte	2 010 547	9 925 749	10 911 561	274 216	1 280 087	1 150 105	161 482	744 426	706 957
319	Gemüse-, Obstkonserven, Fruchtsäfte u. dgl.	1 896 157	7 942 501	7 248 013	304 152	1 264 561	1 266 894	179 121	736 705	779 581
320	Kakao, roh	296 317	1 178 271	988 304	61 828	249 139	190 333	36 409	145 476	117 045
321	Kakaoverzeugnisse	145 339	725 641	728 727	73 028	383 765	418 457	42 997	222 976	257 048
322	Gewürze	43 823	199 311	180 473	15 232	73 413	67 819	8 963	42 689	41 661
323	Zucker	465 090	1 906 244	1 806 520	51 492	210 950	190 232	30 318	123 044	116 859
324	Öfrüchte zur Ernährung	2 514 604	12 602 161	14 677 210	153 954	692 435	633 040	90 661	404 224	389 280
325	Pflanzliche Öle und Fette zur Ernährung	539 771	2 088 332	2 002 052	73 554	309 211	227 273	43 312	180 043	139 654
326	Margarine und ähnliche Speisefette	159 126	599 368	523 544	16 235	65 566	52 848	9 560	38 210	32 462
327	Ölkuchen	2 606 646	10 801 797	13 114 182	72 393	316 089	375 035	42 632	183 913	230 564
328	Kleie	87 569	350 695	310 606	1 971	8 053	7 765	1 158	4 687	4 788
329	Sonstige Abfallerzeugnisse zur Viehfütterung	2 172 437	7 516 435	10 034 061	56 310	201 019	235 185	33 161	117 287	144 470
331	Sonstige pflanzliche Nahrungsmittel	2 248 263	8 669 376	9 783 009	549 303	2 039 441	1 842 680	323 475	1 189 199	1 134 732
332	Lebende Pflanzen und Erzeugnisse der Ziergärtnerei	558 047	1 605 277	1 659 620	277 321	964 730	1 023 658	163 304	563 392	630 324
4 Genußmittel		2 023 937	8 716 652	9 842 529	672 633	2 695 058	2 619 959	396 101	1 570 790	1 611 616
401	Hopfen	6 960	46 730	63 978	5 420	37 544	51 328	3 194	21 790	31 516
402	Kaffee	524 834	2 509 367	2 867 482	171 965	805 315	722 246	101 268	468 907	443 958
403	Tee	18 728	87 630	114 967	11 105	53 510	68 300	6 534	31 146	41 915
404	Rohtabak	182 863	655 789	527 893	120 527	437 083	395 922	70 980	254 610	243 258
405	Tabakerzeugnisse	29 542	127 253	104 055	74 740	263 575	172 487	44 015	153 807	106 200
406	Bier	287 308	779 765	654 919	26 650	71 505	67 298	15 692	41 839	41 533
407	Branntwein	221 342	1 069 710	969 352	90 964	367 400	393 193	53 554	214 423	242 000
408	Wein	752 360	3 440 408	4 519 883	171 262	659 126	749 185	100 864	384 268	461 236
5-8 Gewerbliche Wirtschaft		320 053 883	1 312 167 131	1 202 887 912	41 652 400	165 414 656	166 392 168	24 527 466	96 411 118	102 387 734
5 Rohstoffe		157 467 884	658 608 815	579 446 502	2 570 377	10 322 097	11 194 479	1 513 639	6 013 714	6 893 117
501	Abfallseide, Seidengehäuse	2 689	12 140	5 608	2 384	11 143	4 442	1 406	6 477	2 731
502	Zellwolle, synthetische Fasern u. Abfälle von Chemiefasern	203 272	803 792	683 189	59 039	228 097	209 405	34 767	132 926	128 728
503	Wolle und andere Tierhaare, roh und bearb., Reißwolle	97 384	440 518	404 004	74 031	313 539	278 464	43 587	182 715	171 485
504	Baumwolle, roh u. bearb., Reißbaumwolle, Abfälle	214 933	977 843	841 727	38 040	165 340	122 770	22 400	96 247	75 485
505	Flachs, Hanf, Jute, Hartfasern u. sonst. pflanzl. Spinnstoffe	22 040	78 011	54 500	3 239	11 198	6 129	1 907	6 529	3 777
506	Abfälle von Gespinnstwaren, Lumpen	20 574	78 565	89 749	3 208	13 714	13 600	1 888	7 984	8 358
507	Felle zu Pelzwerk, roh	810	4 586	3 927	12 939	84 570	46 399	7 611	49 206	28 649
508	Andere Felle und Häute	39 938	200 492	224 989	11 862	64 057	75 714	6 989	37 291	46 500
509	Bettfedern	6 439	38 366	43 018	7 025	54 538	50 149	4 135	31 674	30 829
510	Holz und Holzmasse	-	-	-	-	-	-	-	-	-
511	Bau- und Nutzholz (Rundholz)	961 272	3 184 709	3 153 897	42 995	144 726	155 323	25 317	84 546	95 615
512	Pflanzliche Stoffe zum Färben oder Gerben	284	2 659	3 041	46	471	340	28	276	207
513	Kautschuk, Guttapercha, Balata	223 168	806 435	768 748	33 212	115 042	106 422	19 582	67 124	65 484
514	Rohgummen, Rohschellack, Balsame und Kopal	9 005	32 402	25 393	4 777	14 741	10 616	2 817	8 630	6 555

*) Siehe auch die Veröffentlichung Reihe 3.

Deutschland
Spezialhandel

5 Mengen und Werte nach Warengruppen und -untergruppen
der Ernährungswirtschaft und der Gewerblichen Wirtschaft*)

Nr. der Systematik	Warenbenennung	Ausfuhr								
		1994		1993	1994		1993	1994		1993
		April	Januar/April		April	Januar/April		April	Januar/April	
		dt = 100 kg			1 000 DM			1 000 \$		
1 - 4 Ernährungswirtschaft (Nahrungs-, Genuß-, Futtermittel)		26 820 652	120 344 987	103 130 351	2 808 488	11 497 663	10 805 061	1 653 753	6 696 365	6 645 649
1 Lebende Tiere		238 971	924 408	826 416	74 593	287 730	242 205	43 928	167 887	149 163
101 Pferde		2 915	7 092	6 470	4 374	13 211	13 251	2 575	7 688	8 195
102 Rindvieh		187 702	645 485	556 687	54 963	200 683	144 305	32 370	117 079	88 779
103 Schweine		21 437	131 856	164 364	7 343	37 684	53 474	4 324	22 064	32 966
104 Sonstige lebende Tiere		26 917	139 975	98 915	7 913	36 152	31 175	4 659	21 046	19 223
2 Nahrungsmittel tierischen Ursprungs		4 170 313	16 792 515	15 075 073	956 714	3 665 652	3 678 003	563 368	2 135 479	2 263 135
201 Milch		2 326 599	9 464 991	8 630 667	320 252	1 183 573	1 344 648	188 601	689 136	827 866
202 Butter		61 798	245 124	306 262	31 081	119 010	154 633	18 301	69 477	95 152
203 Käse		343 761	1 271 755	1 271 180	199 106	747 761	694 811	117 254	436 418	427 465
204 Fleisch und Fleischwaren		633 885	2 518 302	2 314 494	261 136	1 036 857	990 806	153 767	603 685	609 511
205 Därme		35 075	110 610	133 658	22 704	74 930	75 012	13 370	43 648	46 144
206 Fische und Fischzubereitungen		194 035	746 479	747 180	74 859	301 040	256 780	44 056	175 391	157 902
207 Walbl zur Ernährung		-	-	-	-	-	-	-	-	-
208 Schmalz, Talg u.a. tierische Öle und Fette zur Ernährung		112 363	457 734	405 273	8 769	37 685	30 189	5 168	21 962	18 522
209 Eier, Eiweiß, Eigelb		49 588	197 349	221 222	11 617	48 129	53 328	6 840	28 012	32 783
210 Honig		12 181	228 319	55 251	3 202	22 843	16 942	1 883	13 265	10 407
211 Fischmehl u. dgl.		401 028	1 551 852	989 886	23 988	93 824	60 854	14 128	54 485	37 383
3 Nahrungsmittel pflanzlichen Ursprungs		20 932 949	97 161 620	82 730 568	1 306 956	5 632 205	5 207 470	769 563	3 279 263	3 203 295
301 Weizen		3 095 670	18 868 932	11 515 788	79 259	459 712	349 205	46 679	267 395	214 824
302 Roggen		115 886	2 006 198	6 218 732	2 006	25 585	138 846	1 178	14 848	86 213
303 Gerste		2 201 186	8 345 046	4 688 334	32 299	142 374	103 321	19 020	82 900	63 537
304 Hafer		5 317	42 698	13 138	294	1 625	702	175	953	429
305 Mais		91 994	786 167	723 613	7 931	40 551	45 838	4 671	23 614	28 119
306 Hirse und sonstiges Getreide		1 601	6 305	2 583	260	830	380	154	487	232
307 Reis		42 425	147 044	161 898	5 439	20 080	20 608	3 202	11 705	12 651
308 Müllereierzeugnisse		510 789	2 854 818	3 152 169	19 280	119 712	125 216	11 354	69 444	76 938
309 Malz		253 379	869 244	868 382	11 685	40 228	47 184	6 882	23 491	29 071
310 Nicht-öhlhaltige Sämereien		21 662	115 831	104 471	17 309	171 290	178 829	10 186	99 438	109 743
311 Hülsenfrüchte zur Ernährung		6 783	48 622	39 852	1 336	8 638	5 244	785	5 033	3 225
312 Hülsenfrüchte zur Viehfütterung		1 645	9 380	10 224	199	3 347	1 041	118	1 963	636
313 Grün- und Rohfutter		131 829	512 496	577 352	2 351	8 137	8 695	1 382	4 736	5 363
314 Kartoffeln		132 574	2 895 241	1 912 020	4 613	42 835	34 236	2 716	24 793	21 070
315 Andere Hackfrüchte		545	1 599	7 950	50	109	246	29	64	151
316 Gemüse und sonstige Küchengewächse		121 234	490 013	523 279	20 155	77 438	87 510	11 847	45 022	53 831
317 Obst, außer Südfrüchten		96 124	305 068	296 909	17 479	62 398	55 968	10 301	36 358	34 421
318 Südfrüchte		80 978	501 747	263 533	18 587	92 039	56 510	10 949	53 437	34 697
319 Gemüse-, Obstkonserven, Fruchtsäfte u. dgl.		753 100	2 655 289	1 924 411	131 579	492 890	428 624	77 464	287 329	263 888
320 Kakao, roh		29 431	35 030	8 010	6 321	7 587	1 419	3 722	4 455	876
321 Kakaoerzeugnisse		271 374	1 177 746	833 547	129 514	587 772	397 482	76 277	342 082	244 111
322 Gewürze		8 652	34 755	34 407	7 991	32 721	33 804	4 686	18 981	20 680
323 Zucker		1 164 510	5 297 887	5 119 673	80 192	333 503	287 655	47 226	194 074	176 880
324 Ölfrüchte zur Ernährung		746 353	2 522 559	2 533 627	37 341	125 036	105 508	21 984	72 793	65 152
325 Pflanzliche Öle und Fette zur Ernährung		435 494	2 625 271	2 408 016	54 591	302 295	225 185	32 150	176 118	138 420
326 Margarine und ähnliche Speisefette		144 881	551 261	654 076	21 040	78 210	91 691	12 387	45 565	56 456
327 Ölkuchen		1 329 392	6 647 062	5 528 966	45 981	225 550	188 010	27 080	131 340	115 605
328 Kleie		262 722	706 794	744 440	5 449	14 705	19 319	3 210	7 553	11 929
329 Sonstige Abfallerzeugnisse zur Viehfütterung		447 918	2 344 641	2 558 586	26 810	128 201	130 693	15 782	74 576	80 393
331 Sonstige pflanzliche Nahrungsmittel		8 345 059	33 541 842	29 080 828	483 908	1 883 733	1 935 961	284 946	1 097 476	1 191 229
332 Lebende Pflanzen und Erzeugnisse der Ziergärtnerei		82 442	215 034	201 754	35 697	103 074	101 650	21 021	60 240	62 515
4 Genußmittel		1 478 419	5 466 444	4 498 294	470 225	1 912 076	1 677 383	276 894	1 113 736	1 030 056
401 Hopfen		22 146	114 580	88 569	36 683	176 383	151 628	21 591	102 610	92 900
402 Kaffee		125 787	518 817	504 243	85 781	346 033	308 358	50 508	201 652	189 259
403 Tee		10 877	43 103	35 410	9 383	36 270	34 932	5 522	21 135	21 468
404 Rohtabak		20 139	69 383	41 862	7 769	39 698	32 045	4 577	23 074	19 636
405 Tabakerzeugnisse		50 547	253 835	281 102	118 229	544 524	590 910	69 630	317 310	362 475
406 Bier		772 715	2 448 751	1 957 955	96 840	307 454	253 654	57 030	179 389	156 151
407 Branntwein		273 114	1 288 236	670 060	64 020	275 874	131 947	37 685	160 291	80 989
408 Wein		203 094	729 739	919 093	51 520	185 840	173 909	30 341	108 275	107 178
5 - 8 Gewerbliche Wirtschaft		132 363 638	542 235 031	501 442 735	51 131 117	199 171 143	187 711 603	30 107 985	116 084 662	115 457 840
5 Rohstoffe		30 030 787	131 892 673	125 880 332	523 427	2 023 376	1 940 907	308 156	1 178 472	1 194 173
501 Abfallseide, Seidengehäuse		1 172	5 293	4 055	1 762	7 160	4 550	1 037	4 166	2 797
502 Zellwolle, synthetische Fasern u. Abfälle von Chemiefasern		374 815	1 407 942	1 098 717	108 373	405 252	330 209	63 825	236 139	202 968
503 Wolle und andere Tierhaare, roh und bearb., Reißwolle		48 467	179 431	152 745	45 340	169 858	131 470	26 695	98 842	80 894
504 Baumwolle, roh u. bearb., Reißbaumwolle, Abfälle		51 152	179 121	311 630	9 867	33 370	37 104	5 809	19 425	22 833
505 Flachs, Hanf, Jute, Hartfasern u. sonst. pflanzl. Spinnstoffe		2 832	9 382	9 346	882	3 186	1 592	521	1 850	971
506 Abfälle von Gespinnstwaren, Lumpen		252 601	854 628	835 004	24 758	88 917	93 764	14 577	51 861	57 733
507 Felle zu Pelzwerk, roh		608	1 626	2 257	11 160	27 006	13 917	6 571	15 770	8 504
508 Andere Felle und Häute		96 588	479 799	513 845	31 880	151 062	135 545	18 775	87 995	83 480
509 Bettfedern		1 748	10 955	11 565	3 544	16 794	11 718	2 087	9 774	7 196
510 Holz und Holzmasse		-	-	-	-	-	-	-	-	-
511 Bau- und Nutzholz (Rundholz)		3 116 366	10 264 138	10 669 048	43 480	138 195	144 420	25 608	80 595	88 921
512 Pflanzliche Stoffe zum Färben oder Gerben		321	880	1 076	100	359	298	58	209	184
513 Kautschuk, Guttapercha, Balata		29 684	87 306	79 407	3 312	10 426	9 063	1 946	6 070	5 566
514 Rohgummen, Rohschellack, Balsame und Kopale		4 227	13 556	13 418	3 599	11 683	10 973	2 116	6 803	6 740

*) Siehe auch die Veröffentlichung Reihe 3.

**Deutschland
Spezialhandel**
**5 Mengen und Werte nach Warengruppen und -untergruppen
der Ernährungswirtschaft und der Gewerblichen Wirtschaft*)**

Nr. der Systematik	Warenbenennung	Einfuhr								
		1994		1993	1994		1993		1994	1993
		April	Januar/April	April	April	Januar/April	April	Januar/April	April	Januar/April
		dt = 100 kg			1 000 DM			1 000 \$		
515	Ölfrüchte für techn. Öle	237 671	795 272	508 347	9 682	31 822	19 873	5 701	18 544	12 234
516	Steinkohlen einschl. Preßkohlen	12 257 027	49 582 351	45 058 186	93 931	367 328	344 680	55 312	214 140	212 543
517	Braunkohlen einschl. Preßkohlen	2 424 202	12 199 940	11 176 939	11 852	61 042	52 492	6 979	35 546	32 299
518	Erdöl, roh	87 035 278	349 438 947	321 651 074	1 648 707	6 514 162	7 120 621	970 923	3 794 413	4 385 159
519	Eisenerze	25 661 832	130 950 518	96 626 400	123 225	636 651	457 276	72 567	371 214	281 373
520	Eisen-, manganhaltige Abbrände, Schlacken u. dgl.	614 545	3 060 636	2 784 104	2 088	20 861	21 004	1 231	12 061	13 003
521	Manganerze	3 290	31 357	66 837	142	1 643	2 132	84	951	1 314
522	Kupfererze und kupferhaltige Kiesabbrände	551 663	2 104 592	1 363 031	57 259	180 088	142 789	33 720	104 744	87 857
523	Bleierze	79 030	243 789	658 192	3 875	9 608	13 224	2 282	5 595	8 108
524	Zinkerze	546 395	1 920 507	1 922 607	21 437	75 256	91 683	12 624	43 941	56 185
525	Chromerze	217 935	513 290	1 043 314	3 203	7 652	15 679	1 887	4 452	9 645
526	Nickelerze	3 415	36 894	36 854	2 789	30 935	33 714	1 642	18 057	20 716
527	Schwefelkies	165 742	632 796	189 488	1 244	4 691	1 521	733	2 735	939
528	Sonstige Erze und Metallaschen	476 782	2 307 865	2 078 065	60 412	224 338	186 240	35 576	130 768	114 691
529	Bauxit, Kryolith	2 200 687	8 582 866	8 669 667	15 863	57 935	55 272	9 339	33 758	34 062
530	Speise- und Industrieesalz	921 127	3 682 165	3 195 984	6 862	26 670	24 236	4 039	15 571	14 949
531	Kaliohosalze	-	-	1 421	-	-	15	-	-	10
532	Sonstige Steine und Erden	20 256 209	78 131 807	67 827 272	143 689	556 878	560 471	84 598	324 718	345 411
533	Rohphosphate	233 027	1 116 058	1 544 965	1 839	8 687	12 620	1 082	5 076	7 782
534	Sonstige Rohstoffe für chemische Erzeugnisse	339 612	1 274 507	1 249 265	29 574	120 881	177 114	17 422	70 481	109 082
536	Pflanzliche Flecht- und Polsterstoffe u. dgl.	23 288	84 364	79 928	2 678	9 287	9 187	1 573	5 415	5 850
537	Edelsteine, Schmucksteine und Perlen, roh	1 619	3 520	4 916	6 426	29 683	21 250	3 782	17 276	13 065
538	Sonstige Rohstoffe, auch Abfälle	1 415 700	5 256 256	5 397 956	30 803	124 623	751 613	18 129	72 633	462 817
6	Halbwaren	108 460 680	447 288 021	429 171 431	4 318 271	17 279 606	17 215 987	2 542 991	10 067 586	10 596 573
601	Rohseide und Seidengespinste	525	5 064	1 757	2 856	20 330	9 840	1 680	11 790	6 093
602	Reyon (Kunstseide), synthetische Fäden, auch gezwirnt	128 457	488 861	445 709	108 549	423 325	413 949	63 908	246 706	254 239
	Gespinnste aus:									
603	Zeitwolle und synthetische Fasern	36 448	173 755	178 101	34 389	157 472	164 814	20 249	91 735	101 329
604	Wolle und anderen Tierhaaren	17 688	64 970	49 742	35 126	131 359	114 551	20 686	76 672	70 451
605	Baumwolle	83 439	376 033	358 273	55 314	243 644	232 390	32 583	141 931	142 831
606	Flachs, Hanf, Jute, Hartfasern u. dgl.	7 627	35 849	44 408	4 585	17 514	13 157	2 698	10 193	8 095
607	Bau- und Nutzholz (Schnittholz)	2 656 340	10 128 455	9 501 000	190 908	722 538	656 230	112 426	421 445	403 694
608	Holzmasse, Zellstoff	3 486 064	14 137 740	12 513 269	257 652	1 002 560	951 374	151 732	584 200	585 647
609	Kautschuk, bearbeitet	142 584	456 956	343 536	87 593	242 772	189 985	51 573	141 733	116 875
610	Glasmasse, Rohglas	7 036	39 025	51 973	5 165	25 166	30 556	3 039	14 333	18 817
611	Zement	7 691 583	22 600 396	15 942 442	58 032	183 615	150 827	34 174	107 665	93 063
612	Sonstige mineralische Baustoffe	4 442 494	13 704 461	10 543 317	159 583	540 784	467 545	93 973	315 582	287 790
613	Roheisen	305 798	904 910	673 962	9 936	29 035	20 820	5 850	16 948	12 790
614	Alteisen (Schrott)	518 711	3 414 123	2 692 873	22 472	115 402	74 453	13 234	67 230	45 835
615	Ferrolegierungen	754 274	2 666 774	2 222 255	97 230	347 504	259 465	57 251	202 751	159 721
616	Eisenhalbzeug	1 741 377	7 480 968	7 125 741	155 336	602 266	489 268	91 491	351 679	301 724
	NE-Metalle, roh, auch Legierungen und Altmetalle:									
617	Aluminium	1 157 977	4 202 846	3 412 568	258 749	909 679	713 062	152 387	530 730	438 517
618	Kupfer	718 065	2 947 474	3 102 364	210 256	848 558	947 570	123 816	494 465	583 179
619	Nickel	44 741	240 148	289 226	39 639	205 674	239 225	23 341	119 821	147 143
620	Blei	102 795	507 285	414 987	8 907	44 529	32 323	5 244	25 900	19 904
621	Zinn	19 488	69 852	68 313	17 592	61 413	62 521	10 363	35 802	38 429
622	Zink	261 926	976 165	968 716	42 868	162 243	169 630	25 245	94 548	104 367
623	Sonstige unedle Metalle	35 795	171 133	156 624	36 864	139 540	124 074	21 706	81 331	76 251
624	Fettsäuren, Paraffin, Vaseline und Wachs	570 962	2 133 175	1 985 742	50 199	178 770	170 328	29 565	104 267	104 820
625	Sonstige techn. Fette und Öle	508 417	1 793 513	1 926 705	44 082	160 255	169 563	25 960	93 569	104 320
626	Koks	1 468 970	6 761 077	4 409 483	20 828	98 299	70 694	12 266	57 345	43 501
627	Rückstände der Erdöl- und Steinkohlenteerdestillation	1 357 496	5 628 862	5 398 081	22 762	95 100	77 673	13 407	55 468	47 842
628	Kraftstoffe, Schmieröle; Erdgas	69 836 325	300 474 743	291 673 358	1 516 485	6 461 050	6 913 588	893 053	3 760 095	4 255 730
629	Teer und Teerdestillationserzeugnisse	1 354 513	5 371 657	5 234 055	41 120	173 418	192 758	24 218	101 006	118 412
630	Aufbereitete Kalidüngemittel	83 242	291 096	544 926	1 671	5 486	10 634	985	3 207	6 560
631	Thomasphosphatmehl	119 699	309 759	649 276	1 556	4 130	9 723	916	2 410	5 969
632	Sonstige Phosphordüngemittel	120 302	384 439	363 718	2 136	7 687	7 342	1 259	4 469	4 518
633	Stickstoff- u. and. anderweitig nicht genannte Düngemittel	5 068 186	23 672 138	31 675 681	103 907	452 273	645 817	61 190	263 446	397 968
634	Gerbstoffauszüge	6 327	14 937	16 438	785	2 147	2 474	462	1 256	1 516
635	Sonstige chemische Halbwaren	3 459 020	13 978 285	13 580 318	250 717	987 962	966 792	147 634	575 538	595 556
637	Gold für gewerbliche Zwecke	193	990	863	124 503	601 829	692 106	73 318	350 748	426 221
638	Sonstige Halbwaren	145 796	680 105	611 631	237 919	874 258	758 866	140 110	509 572	466 859
7 + 8	Fertigwaren	54 125 319	206 270 295	194 269 979	34 763 752	137 812 953	137 981 702	20 470 836	80 329 818	84 898 041
7	Vorserzeugnisse	33 716 745	127 043 766	118 333 772	6 132 516	23 256 244	22 960 468	3 611 159	13 556 720	14 125 273
	Gewebe, Gewirke u. dgl. aus:									
701	Seide, Reyon (Kunstseide) und synthetischen Fäden	127 841	381 516	337 731	260 054	856 396	853 724	153 116	499 506	525 505
702	Zeitwolle und synthet. Fasern	192 423	836 197	700 027	173 432	753 117	712 288	102 129	438 643	438 028
703	Wolle und anderen Tierhaaren	73 280	365 494	328 831	215 227	954 447	942 523	126 745	555 835	580 062
704	Baumwolle	84 373	414 820	377 561	146 568	629 274	600 726	86 313	366 435	369 662
705	Flachs, Hanf, Jute, Hartfasern u. dgl.	44 310	190 416	185 147	60 351	267 849	226 666	35 538	155 878	139 363
706	Leder	33 833	140 727	145 183	110 919	404 635	381 564	65 320	236 038	234 562
707	Felle zu Pelzwerk, bearbeitet	1 977	5 210	4 365	10 995	38 609	42 003	6 470	22 507	25 823
708	Papier und Pappe	6 916 053	21 881 892	21 257 772	744 758	2 430 933	2 666 193	438 586	1 417 857	1 640 261
709	Furniere, Sperrholz u. dgl.	2 129 740	8 764 398	8 380 706	225 256	908 648	827 022	132 642	529 535	508 719
710	Steinzeug-, Ton- und Porzellanerzeugnisse	1 299 630	4 717 991	4 376 618	144 917	553 301	536 804	85 338	322 604	329 837
711	Glas	603 731	2 397 669	1 954 301	97 518	379 699	358 551	57 436	221 379	220 254
712	Kunststoffe	4 867 792	19 783 943	18 260 204	1 164 230	4 546 455	4 246 933	685 575	2 650 844	2 612 327
713	Teerfarbstoffe	47 951	171 138	167 165	83 431	281 266	301 289	49 129	163 954	185 360
714	Sonstige Farbstoffe; Farben, Lacke und Kitte	441 781	1 652 999	1 527 184	163 068	613 766	590 675	96 030	357 928	363 011

*) Siehe auch die Veröffentlichung Reihe 3.

**Deutschland
Spezialhandel**

**5 Mengen und Werte nach Warengruppen und -untergruppen
der Ernährungswirtschaft und der Gewerblichen Wirtschaft*)**

Nr. der Systematik	Warenbenennung	Ausfuhr								
		1994		1993		1994		1993		
		April	Januar/April	April	Januar/April	April	Januar/April	April	Januar/April	
		dt = 100 kg		1 000 DM		1 000 \$				
515	Ölfrüchte für techn. Öle	2 609	19 005	17 638	225	1 429	1 242	132	826	762
516	Steinkohlen einschl. Preßkohlen	834 352	5 416 941	2 248 151	24 765	109 221	74 013	14 582	63 385	45 797
517	Braunkohlen einschl. Preßkohlen	575 864	2 241 391	2 321 614	8 925	32 101	34 131	5 255	18 690	20 945
518	Erdöl, roh	380 173	683 638	-	6 161	11 769	-	3 628	6 941	-
519	Eisenerze	62 184	119 521	212 111	126	329	659	74	190	404
520	Eisen-, manganhaltige Abbrände, Schlacken u. dgl.	1 333 584	5 152 501	4 965 778	1 790	7 864	6 908	1 054	4 584	4 240
521	Manganerze	20	122 364	26 372	4	896	1 489	2	519	917
522	Kupfererze und kupferhaltige Kiesabbrände	1 088	6 583	30 108	99	551	2 320	59	325	1 454
523	Bleierze	-	-	315	-	-	7	-	-	4
524	Zinkerze	12	36	57 652	1	2	2 600	-	1	1 602
525	Chromerze	8 261	29 169	45 943	340	1 100	1 440	199	636	885
526	Nickelerze	-	-	125	-	1	146	-	-	88
527	Schwefelkies	516	1 691	23 892	73	263	430	42	153	264
528	Sonstige Erze und Metallaschen	152 569	722 400	649 544	8 653	45 025	58 714	5 091	26 207	34 824
529	Bauxit, Kryolith	5 119	71 832	97 986	194	1 934	2 655	114	1 124	1 632
530	Speise- und Industriesalz	1 774 900	11 300 817	6 148 567	10 473	64 025	42 964	6 165	37 170	26 422
531	Kaliohsalze	54 956	249 367	300 236	404	1 903	2 235	237	1 105	1 369
532	Sonstige Steine und Erden	16 392 907	73 844 737	71 155 629	97 818	381 343	375 227	57 581	222 314	230 820
533	Rohphosphate	-	-	6	-	-	2	-	-	1
534	Sonstige Rohstoffe für chemische Erzeugnisse	1 388 954	5 042 886	6 039 406	32 168	130 213	164 813	18 933	75 778	101 309
536	Pflanzliche Flecht- und Polsterstoffe u. dgl.	1 967	6 310	6 684	636	1 943	1 739	369	1 129	1 067
537	Edelsteine, Schmucksteine und Perlen, roh	100	544	633	2 027	11 399	10 035	1 195	6 648	6 159
538	Sonstige Rohstoffe, auch Abfälle	3 100 071	13 366 873	17 829 829	40 488	156 797	234 515	23 819	91 248	144 321
6	Halbwaren	43 906 574	184 786 128	167 265 987	2 665 216	10 748 281	9 806 282	1 569 386	6 259 534	6 031 412
601	Reyoneide und Seidengespinste	1 279	3 526	1 343	5 801	15 264	6 788	3 414	8 865	4 208
602	Reyon (Kunstseide), synthetische Fäden, auch gezwirnt	448 626	1 812 312	1 471 121	294 562	1 206 721	1 077 465	173 447	704 171	681 987
	Gespinnste aus:									
603	Zellwolle und synthetische Fasern	40 072	211 281	206 372	43 013	208 091	211 214	25 308	121 149	129 082
604	Wolle und anderen Tierhaaren	21 649	82 619	71 866	41 069	150 589	137 029	24 182	87 827	84 256
605	Baumwolle	43 759	216 158	192 669	33 387	154 654	137 084	19 648	90 143	84 293
606	Flachs, Hanf, Jute, Hartfasern u. dgl.	1 733	6 745	3 707	2 183	8 299	3 270	1 280	4 831	2 019
607	Bau- und Nutzholz (Schnittholz)	1 635 390	6 203 216	3 498 007	60 001	213 569	148 894	35 331	124 622	90 382
608	Holzmasse, Zellstoff	149 112	719 568	633 982	15 172	67 624	65 576	8 930	39 341	40 323
609	Kautschuk, bearbeitet	121 944	446 744	387 281	65 181	246 365	215 807	38 381	143 553	132 685
610	Glasmasse, Rohglas	38 096	160 487	154 858	31 765	128 907	112 161	18 702	75 183	68 872
611	Zement	1 246 813	5 376 440	5 118 113	16 949	67 488	63 098	9 981	39 443	38 914
612	Sonstige mineralische Baustoffe	1 831 609	6 790 346	6 537 237	151 173	572 450	524 896	89 015	333 554	323 159
613	Roheisen	154 889	615 585	868 543	4 880	18 720	24 345	2 875	10 902	15 015
614	Alteisen (Schrott)	7 343 969	26 232 202	26 568 288	165 530	592 843	438 428	97 482	345 859	269 922
615	Ferrolegierungen	135 392	479 881	566 152	26 724	95 109	105 693	15 739	55 431	64 946
616	Eisenhalbzeug	3 912 348	14 281 453	14 703 994	319 760	1 171 530	978 163	188 309	681 539	601 617
	NE-Metalle, roh, auch Legierungen und Almetalle:									
617	Aluminium	523 788	1 916 397	1 990 895	92 748	333 814	342 336	54 622	194 614	210 519
618	Kupfer	284 855	1 069 382	1 055 601	90 089	305 450	304 436	53 053	178 234	187 317
619	Nickel	25 277	98 986	110 772	19 312	74 358	90 120	11 376	43 351	57 829
620	Blei	81 834	514 382	365 712	6 898	43 093	31 109	4 061	25 040	19 139
621	Zinn	1 917	9 672	12 901	1 164	6 144	9 264	682	3 569	5 759
622	Zink	177 790	512 507	587 837	28 564	86 241	106 522	16 818	50 251	65 389
623	Sonstige unedle Metalle	11 832	41 704	37 942	18 784	78 510	65 694	11 061	45 768	40 389
624	Fettsäuren, Paraffin, Vaseline und Wachse	393 144	1 798 776	1 562 330	63 476	279 179	229 438	37 376	162 596	140 941
625	Sonstige techn. Fette und Öle	373 585	1 353 367	1 438 944	33 146	120 284	112 881	19 516	70 049	69 481
626	Koks	277 051	2 645 332	2 049 800	6 406	61 756	52 710	3 772	35 891	32 327
627	Rückstände der Erdöl- und Steinkohlenteerdestillation	923 611	2 991 616	3 069 276	20 221	75 086	87 466	11 906	43 764	53 760
628	Kraftstoffe, Schmieröl; Erdgas	11 489 758	57 320 959	51 244 776	377 020	1 680 765	1 645 392	222 025	977 901	1 012 110
629	Teer und Teerdestillationserzeugnisse	911 669	3 038 073	4 756 838	37 855	115 421	207 733	22 286	67 112	127 524
630	Aufbereitete Kalidüngemittel	4 565 965	19 190 020	12 972 664	87 457	346 385	255 403	51 500	201 682	157 049
631	Thomasphosphatmehl	7 515	36 807	43 571	146	679	649	85	392	396
632	Sonstige Phosphordüngemittel	34 479	126 604	179 126	930	3 702	6 193	547	2 160	3 824
633	Stickstoff- u. and. anderweitig nicht genannte Düngemittel	2 112 787	9 807 275	6 865 367	46 516	230 305	160 517	27 378	134 030	98 850
634	Gerbstoffauszüge	16	94	481	3	27	98	2	15	60
635	Sonstige chemische Halbwaren	4 315 325	17 609 703	16 559 477	295 213	1 203 423	1 024 641	173 834	701 007	630 580
637	Gold für gewerbliche Zwecke	28	107	380	62 211	234 971	252 250	36 636	136 971	154 701
638	Sonstige Halbwaren	266 668	1 065 784	1 377 783	99 907	548 455	571 439	58 828	318 724	350 878
7 + 8	Fertigwaren	58 426 277	225 556 230	208 296 416	47 942 474	186 399 486	175 962 414	28 230 443	108 646 656	108 232 255
7	Vorerzeugnisse	34 529 376	132 790 919	119 173 625	8 187 748	31 762 816	29 264 508	4 821 184	18 508 558	17 987 979
	Gewebe, Gewirke u. dgl. aus:									
701	Seide, Reyon (Kunstseide) und synthetischen Fäden	112 813	438 519	444 180	301 644	1 172 391	1 230 952	177 550	682 781	756 760
702	Zellwolle und synthet. Fasern	101 095	414 690	460 678	217 948	902 296	951 686	128 323	525 561	585 145
703	Wolle und anderen Tierhaaren	27 344	82 914	75 973	113 848	339 172	317 557	67 050	198 033	195 635
704	Baumwolle	106 750	466 849	491 363	208 515	873 662	897 225	122 705	508 689	551 431
705	Flachs, Hanf, Jute, Hartfasern u. dgl.	37 351	152 403	150 891	67 331	311 188	257 650	39 645	180 963	158 374
706	Leder	51 047	229 404	233 831	90 591	351 971	326 461	53 339	205 059	200 869
707	Felle zu Pelzwerk, bearbeitet	893	3 066	1 949	20 457	66 990	40 653	12 052	39 075	24 885
708	Papier und Papp	4 173 880	16 522 404	15 150 608	593 215	2 269 728	2 238 394	349 310	1 323 246	1 377 149
709	Furniere, Sperrholz u. dgl.	809 307	3 540 922	2 965 457	105 849	441 664	390 512	62 319	257 425	240 140
710	Steinzeug-, Ton- und Porzellanerzeugnisse	366 809	1 449 189	1 518 369	68 024	276 630	291 506	40 063	161 125	179 318
711	Glas	631 029	2 549 582	2 595 121	124 012	486 750	445 007	73 038	283 505	273 663
712	Kunststoffe	6 390 526	25 187 392	20 741 218	1 868 236	7 283 092	6 283 701	1 100 160	4 243 131	3 865 266
713	Teerfarbstoffe	150 011	643 061	583 530	302 479	1 298 380	1 173 836	178 132	756 611	722 378
714	Sonstige Farbstoffe; Farben, Lacke und Kitten	928 435	3 636 955	3 393 392	422 528	1 656 654	1 485 192	248 813	965 239	913 607

*) Siehe auch die Veröffentlichung Reihe 3.

Deutschland Spezialhandel

5 Mengen und Werte nach Warengruppen und -untergruppen der Ernährungswirtschaft und der Gewerblichen Wirtschaft*)

Nr. der Systematik	Warenbenennung	Einfuhr								
		1994		1993		1994		1993		
		April	Januar/April	April	Januar/April	April	Januar/April	April	Januar/April	
		dt = 100 kg		1 000 DM		1 000 \$				
715	Dextrine, Gelatine und Leime	110 421	446 182	437 031	40 116	161 005	153 965	23 622	93 822	94 649
716	Sprengstoffe, Schießbedarf, Zündwaren	15 995	87 160	76 032	13 801	51 861	90 929	8 119	30 289	55 943
717	Sonst. chemische Vorerzeugnisse	5 278 247	21 371 250	18 346 329	988 330	3 810 797	3 889 733	581 959	2 220 254	2 398 801
718	Gußröhren	52 787	211 188	216 467	11 583	41 992	43 019	6 821	24 502	26 465
719	Stahlröhren	462 559	2 010 947	1 824 111	78 110	319 533	298 954	45 988	186 220	183 879
720	Stab- und Formeisen	4 080 497	16 419 173	16 103 112	3 50 629	1 324 253	1 253 208	206 477	771 753	771 326
721	Blech aus Eisen	3 528 806	14 772 698	14 769 245	350 896	1 400 787	1 547 777	206 632	816 451	952 689
722	Draht aus Eisen	2 312 428	6 231 685	5 318 586	168 516	494 752	433 608	99 231	288 882	267 426
723	Eisenbahnoberbaumaterial	80 216	271 817	297 309	8 369	26 453	30 952	4 926	15 404	19 068
724	Schmiedbarer Guß, Schmiedestücke Stangen, Bleche, Draht usw. aus:	64 173	260 454	232 885	21 287	78 146	68 001	12 528	45 599	41 817
725	Kupfer, Kupferlegierungen	311 303	1 184 274	870 217	130 492	488 803	416 316	76 839	285 071	256 332
726	Aluminium, Aluminiumlegierungen	452 650	1 732 176	1 553 613	214 192	816 438	851 965	126 116	476 216	524 122
727	sonstigen unedlen Metallen	64 823	222 581	197 271	71 029	261 732	251 923	41 814	152 615	154 962
728	Edelmetallen	175	446	704	22 027	82 604	56 183	12 970	48 234	34 551
730	Edelsteine, Schmucksteine und Perlen, bearbeitet	252	747	674	47 697	224 446	228 079	28 094	130 860	139 121
731	Sonstige Vorerzeugnisse	36 698	116 578	87 391	14 718	54 247	50 895	8 656	31 605	31 348
8	Enderzeugnisse	20 408 574	79 226 529	75 936 207	28 631 236	114 556 709	115 021 234	16 859 677	66 773 098	70 772 768
	Strick-, Wirkwaren u. dgl. aus:									
801	Seide oder Chemiefasern	57 274	302 733	284 400	221 380	1 258 169	1 398 725	130 345	731 606	859 740
802	Wolle und anderen Tierhaaren	3 889	20 713	20 243	27 456	143 034	143 534	16 151	83 026	88 323
803	Baumwolle	189 727	950 703	931 517	584 216	3 114 305	3 116 920	344 009	1 811 971	1 915 682
	Sonstige Kleidung u. dgl. aus:									
804	Seide oder Chemiefasern	119 159	641 269	583 528	584 812	3 352 417	3 352 472	344 335	1 950 776	2 060 131
805	Wolle und anderen Tierhaaren	12 057	49 879	37 589	91 599	404 351	340 375	53 949	235 461	209 524
806	Baumwolle	192 379	1 019 596	917 073	591 596	3 217 939	2 884 351	348 359	1 873 284	1 773 293
807	Flachs, Hanf, Jute, Hartfasern u. dgl.	21 377	118 947	89 233	106 392	719 812	517 826	62 651	418 574	317 959
808	Hüte	5 650	25 962	25 571	25 805	108 664	117 829	15 202	63 262	72 455
809	Sonstige Spinnstoffwaren	240 710	946 968	870 032	230 463	1 016 693	939 933	135 690	592 309	577 911
810	Pelzwaren	1 029	4 143	4 190	10 939	49 477	46 306	6 443	28 814	28 505
811	Schuhe aus Leder	96 139	571 864	548 852	346 906	2 136 273	2 145 905	204 277	1 242 809	1 317 617
812	Andere Lederwaren	88 192	389 752	378 307	215 208	1 108 349	1 063 587	126 710	644 801	654 450
813	Papierwaren	881 622	3 350 524	2 991 426	235 458	940 410	869 136	138 627	548 056	534 951
814	Bücher, Karten, Noten, Bilder	300 524	929 704	819 439	226 580	753 052	698 907	133 403	439 143	430 156
815	Holzwaren	2 331 804	9 080 362	7 900 934	791 575	3 125 175	2 853 730	466 129	1 822 351	1 756 290
816	Kautschukwaren	673 044	2 219 062	2 083 973	530 845	1 774 718	1 757 239	312 600	1 035 416	1 080 911
817	Steinwaren	476 167	1 675 662	1 415 403	74 974	264 254	236 212	44 148	154 159	144 991
818	Steinzeug-, Ton-, Steingut- und Porzellanwaren	270 295	1 120 918	1 028 397	104 456	425 124	446 975	61 489	247 629	274 863
819	Glaswaren	707 252	2 854 361	2 584 223	205 981	782 773	783 533	121 279	456 359	481 686
820	Messerschmiedwaren	12 548	49 505	43 206	42 105	158 479	131 927	24 786	92 302	81 148
821	Werkzeuge und landwirtschaftliche Geräte	79 837	323 082	268 921	116 399	431 485	419 155	68 531	251 557	257 759
822	Sonstige Eisenwaren	3 141 613	11 913 144	11 827 888	1 082 569	4 193 525	4 126 776	637 433	2 444 963	2 539 236
823	Waren aus Kupfer und Kupferlegierungen	41 453	137 146	151 290	53 957	198 035	226 739	31 771	115 451	139 396
824	Edelmetallwaren, vergoldete und versilberte Waren	1 981	9 782	9 445	82 876	360 939	311 114	48 806	210 468	191 474
825	Sonstige Waren aus unedlen Metallen	358 492	1 385 027	1 345 589	322 635	1 259 627	1 306 088	189 971	734 195	803 514
826	Werkzeugmaschinen (einschl. Walzwerksanlagen)	146 966	554 973	516 025	257 691	930 566	1 014 047	151 738	542 519	624 295
827	Masch. f. d. Spinnstoff-, Leder- und Lederwarenindustrie	42 189	156 860	147 689	98 344	375 328	365 423	57 906	218 966	224 960
828	Landwirtschaftl. Maschinen (einschl. Ackerschleppern)	184 294	663 208	680 267	174 673	620 321	654 019	102 860	361 928	402 985
829	Dampflokotiven	-	-	-	-	-	-	-	-	-
830	Kraftmaschinen	50 831	180 933	169 597	158 467	634 344	630 465	93 313	369 629	387 543
831	Pumpen, Druckluftmaschinen u. dgl.	253 240	963 567	939 921	472 014	1 808 359	1 827 179	277 933	1 054 314	1 124 376
832	Fördermittel	224 769	831 277	800 089	196 091	818 106	772 781	115 470	476 715	475 494
833	Papier- und Druckmaschinen	55 044	200 544	170 934	153 728	555 670	522 299	90 518	324 303	321 600
834	Büromaschinen	153 466	685 552	797 025	1 979 925	8 410 808	8 924 135	1 165 947	4 901 524	5 491 217
835	Maschinen für die Nahrungs- und Genußmittelindustrie	19 011	89 080	83 010	59 118	234 390	234 522	34 812	136 632	144 390
836	Sonstige Maschinen	698 689	2 628 967	2 769 582	1 225 266	4 693 212	4 742 425	721 493	2 736 814	2 919 687
841	Elektrotechnische Erzeugnisse (auch elektr. Maschinen)	1 602 969	6 248 176	5 896 393	5 413 054	20 944 687	18 607 600	3 187 558	12 211 184	11 451 850
842	Uhren	5 376	29 525	32 037	108 593	462 106	459 484	63 941	269 342	282 642
843	Feinmechanische und optische Erzeugnisse	114 176	411 035	405 560	1 003 829	3 688 094	3 748 384	591 057	2 150 131	2 306 838
844	Waren aus Wachs oder Fetten; Seifen	47 004	178 039	125 976	17 241	67 360	50 675	10 162	39 288	31 203
845	Waren aus Kunststoffen	930 259	3 365 514	3 392 777	790 851	3 103 444	3 378 217	465 673	1 808 149	2 077 756
846	Spielfilme und andere belichtete Filme und Platten	292	1 469	1 459	7 924	32 282	36 302	4 654	18 775	22 347
847	Photochemische Erzeugnisse	79 799	312 492	274 943	184 097	704 630	738 394	108 409	410 824	454 988
848	Bleistifte und chem. Bürobedarf	79 461	288 011	269 273	39 655	158 798	168 353	23 353	92 625	103 568
849	Pharmazeutische Erzeugnisse (auch unzubereitet)	153 274	672 256	635 153	786 695	3 526 748	3 105 633	463 273	2 055 758	1 910 225
850	Kosmetische Erzeugnisse	121 009	414 801	331 824	168 651	625 628	545 331	99 321	365 034	335 248
851	Sonstige chemische Erzeugnisse	1 482 878	5 526 978	5 251 837	380 769	1 428 732	1 540 281	224 199	832 872	947 153
852	Musikinstrumente	7 151	28 317	22 163	20 780	79 200	71 875	12 238	46 154	44 189
853	Kinderspielzeug, Christbaumschmuck	95 964	482 701	459 057	136 319	718 821	745 483	80 247	418 444	458 645
855	Wasserfahrzeuge	26 332	511 263	307 230	53 570	374 507	256 768	31 543	217 547	157 900
856	Luftfahrzeuge	25 344	80 957	95 553	2 120 533	6 741 764	8 296 634	1 248 789	3 927 498	5 099 886
857	Kraftfahrzeuge	3 000 945	11 679 288	12 077 869	4 969 331	19 025 096	20 095 462	2 926 422	11 100 972	12 376 591
858	Fahrräder	85 606	298 072	293 452	146 422	545 809	519 703	86 216	318 593	320 008
859	Sonstige Fahrzeuge	234 005	861 985	900 073	140 813	471 779	435 369	82 914	275 313	268 073
869	Sonstige Enderzeugnisse	184 017	789 941	898 770	459 610	1 479 041	2 298 697	270 625	862 509	1 415 146
9	Außerdem									
901	Rückwaren	277 145	1 474 818	2 252 614	666 499	2 461 906	2 828 884	392 497	1 434 534	1 735 890
902	Ersatzlieferungen	2 258	8 648	19 254	10 419	39 699	38 803	6 137	23 150	23 861
	Insgesamt	350 266 011	1 433 494 641	1 336 591 071	47 378 171	187 379 528	188 589 064	27 899 191	109 215 713	116 038 649

*) Siehe auch die Veröffentlichung Reihe 3.

**Deutschland
Spezialhandel**

**5 Mengen und Werte nach Warengruppen und -untergruppen
der Ernährungswirtschaft und der Gewerblichen Wirtschaft*)**

Nr. der Systematik	Warenbenennung	Ausfuhr								
		1994		1993		1994		1993		
		April	Januar/April	April	Januar/April	April	Januar/April	April	Januar/April	
		dt = 100 kg		1 000 DM		1 000 \$				
715	Dextrine, Gelatine und Leime	216 731	891 049	894 642	79 715	325 425	325 438	46 934	189 594	200 326
716	Sprengstoffe, Schießbedarf, Zündwaren	22 796	90 552	77 847	17 645	63 820	73 572	10 387	37 169	45 309
717	Sonst. chemische Vorerzeugnisse	7 089 357	29 271 228	24 724 477	1 604 151	6 407 719	5 441 739	944 504	3 731 488	3 347 166
718	Gußrohren	63 469	447 084	524 621	11 142	72 941	87 864	6 565	42 481	54 080
719	Stahlrohren	852 789	3 122 856	2 706 911	143 658	564 117	552 635	84 597	328 932	339 589
720	Stab- und Formeisen	3 422 616	12 497 113	11 311 960	407 237	1 474 281	1 344 240	239 819	859 131	826 335
721	Blech aus Eisen	6 214 298	19 557 930	18 890 180	608 280	1 867 540	1 773 908	358 223	1 089 541	1 090 365
722	Draht aus Eisen	1 529 796	6 852 806	6 483 081	127 640	535 039	489 817	75 165	312 138	301 198
723	Eisenbahnoberbaumaterial	235 017	573 166	669 465	15 941	47 524	50 048	9 390	27 736	30 828
724	Schmiedbarer Guß, Schmiedestücke Stangen, Bleche, Draht usw. aus:	54 804	223 361	214 589	26 059	107 522	107 248	15 347	62 617	65 900
725	Kupfer, Kupferlegierungen	407 724	1 769 004	1 970 976	216 214	897 770	1 097 213	127 316	523 241	674 563
726	Aluminium, Aluminiumlegierungen	460 131	1 868 525	1 550 099	252 202	999 079	913 743	148 500	581 912	561 720
727	sonstigen unedlen Metallen	45 140	192 156	204 188	74 892	289 271	286 776	44 069	168 644	176 284
728	Edelmetalle	569	1 845	2 032	35 826	141 531	107 362	21 099	82 557	85 978
730	Edelsteine, Schmucksteine und Perlen, bearbeitet	23	76	180	38 743	145 723	179 020	22 809	84 775	110 044
731	Sonstige Vorerzeugnisse	26 826	114 818	142 017	23 726	92 946	103 551	13 961	54 179	63 674
8	Enderzeugnisse	23 896 801	92 765 311	89 122 591	39 754 726	154 636 670	146 697 906	23 409 259	90 140 098	90 234 276
	Strick-, Wirkwaren u. dgl. aus:									
801	Seide oder Chemiefasern	14 544	65 991	70 490	79 079	395 194	430 876	46 507	229 682	264 453
802	Wolle und anderen Tierhaaren	2 049	6 568	6 700	12 889	50 768	50 663	7 578	29 437	31 089
803	Baumwolle	22 116	100 867	94 664	113 081	567 915	594 183	66 566	330 355	364 599
	Sonstige Kleidung u. dgl. aus:									
804	Seide oder Chemiefasern	23 430	125 611	133 055	220 826	1 461 792	1 598 247	129 981	849 675	980 886
805	Wolle und anderen Tierhaaren	4 510	25 413	27 762	61 974	399 327	439 994	36 463	231 923	270 029
806	Baumwolle	22 715	102 878	105 286	131 063	671 698	700 213	77 149	390 907	429 581
807	Flachs, Hanf, Jute, Hartfasern u. dgl.	5 675	27 643	23 165	56 780	313 887	256 882	33 427	182 690	157 538
808	Hüte	1 284	4 031	3 843	8 029	26 108	26 192	4 723	15 207	16 092
809	Sonstige Spinnstoffwaren	187 929	677 331	659 106	215 120	824 888	830 916	126 632	480 571	510 907
810	Pelzwaren	264	839	1 277	13 983	37 173	34 289	8 232	21 683	21 130
811	Schuhe aus Leder	24 639	108 199	95 231	122 556	561 758	527 013	72 150	326 851	323 838
812	Anderer Lederwaren	9 952	41 097	41 259	57 499	254 423	237 252	33 840	147 971	145 779
813	Papierwaren	1 116 461	4 647 740	4 499 585	452 674	1 884 322	1 884 149	266 535	1 097 454	1 158 638
814	Bücher, Karten, Noten, Bilder	405 453	2 349 143	1 676 219	380 562	1 618 510	1 524 344	224 081	942 368	937 550
815	Holzwaren	729 527	2 713 671	2 824 153	403 299	1 526 676	1 561 405	237 482	889 743	960 408
816	Kautschukwaren	484 549	1 869 602	1 601 564	499 977	1 889 155	1 657 755	294 389	1 100 994	1 019 180
817	Steinwaren	73 469	297 560	292 651	45 592	195 059	174 956	26 831	113 605	107 662
818	Steinzeug-, Ton-, Steingut- und Porzellanwaren	135 109	516 966	583 434	103 244	397 658	461 351	60 799	231 743	283 553
819	Glaswaren	756 172	2 858 265	3 014 131	189 678	758 238	766 908	111 677	441 573	471 486
820	Messerschmiedwaren	14 466	50 131	46 865	76 184	270 052	238 340	44 847	157 330	146 723
821	Werkzeuge und landwirtschaftliche Geräte	66 321	245 357	258 413	208 513	744 327	782 920	122 725	433 496	481 531
822	Sonstige Eisenwaren	2 776 111	10 877 678	9 415 291	1 473 719	5 778 862	5 671 178	867 641	3 368 677	3 487 038
823	Waren aus Kupfer und Kupferlegierungen	66 125	244 067	263 313	91 647	339 302	350 436	53 948	197 726	215 544
824	Edelmetallwaren, vergoldete und versilberte Waren	1 056	3 911	5 373	108 176	355 623	319 065	63 715	207 445	196 022
825	Sonstige Waren aus unedlen Metallen	476 031	1 919 820	1 909 745	534 718	2 143 944	2 118 340	314 819	1 248 744	1 302 124
826	Werkzeugmaschinen (einschl. Watzwerksanlagen)	334 615	1 114 026	992 265	818 707	2 926 354	2 921 453	482 092	1 706 445	1 796 981
827	Masch., f. d. Spinnstoff-, Leder- und Lederwarenindustrie	173 644	740 675	833 909	621 886	2 620 357	3 005 677	366 226	1 526 559	1 849 799
828	Landwirtschaftl. Maschinen (einschl. Ackerschleppern)	305 592	1 150 614	1 041 244	379 121	1 430 804	1 292 491	223 260	834 993	795 093
829	Dampflokomotiven	-	-	-	-	-	-	-	-	-
830	Kraftmaschinen	99 539	387 133	351 390	351 889	1 388 126	1 259 259	207 229	810 038	774 401
831	Pumpen, Druckluftmaschinen u. dgl.	320 909	1 225 474	1 177 084	951 737	3 661 083	3 601 662	560 458	2 134 279	2 215 369
832	Fördermittel	294 764	1 119 334	1 054 658	423 299	1 625 677	1 698 085	249 267	947 606	1 044 028
833	Papier- und Druckmaschinen	142 491	541 744	571 872	528 385	2 189 468	2 413 757	311 122	1 275 977	1 485 743
834	Büromaschinen	67 313	285 626	395 473	1 120 105	4 599 416	4 430 594	659 573	2 681 631	2 728 191
835	Maschinen für die Nahrungs- und Genußmittelindustrie	60 054	231 577	249 861	261 577	948 087	923 767	154 041	552 931	568 189
836	Sonstige Maschinen	1 357 195	5 382 984	5 047 575	3 508 956	14 026 775	14 074 136	2 066 294	8 174 110	8 656 912
841	Elektrotechnische Erzeugnisse (auch elektr. Maschinen)	1 574 703	6 568 684	6 305 948	6 594 224	25 521 383	22 856 452	3 882 869	14 874 924	14 054 172
842	Uhren	4 414	16 713	17 763	74 435	266 471	269 260	43 810	155 392	165 494
843	Feinmechanische und optische Erzeugnisse	107 926	431 430	408 848	1 332 943	5 200 930	5 252 384	784 904	3 032 026	3 230 454
844	Waren aus Wachs oder Fetten; Seifen	77 441	310 836	292 104	41 574	158 345	149 119	24 482	92 264	91 751
845	Waren aus Kunststoffen	893 435	3 330 573	3 348 134	944 496	3 704 925	3 751 770	556 115	2 158 398	2 308 235
846	Spielfilme und andere belichtete Filme und Platten	265	1 139	1 109	10 115	28 540	28 008	5 954	16 613	17 213
847	Photochemische Erzeugnisse	147 217	581 606	530 323	250 169	998 734	854 310	147 312	581 639	525 275
848	Bleistifte und chem. Bürobedarf	229 854	1 010 595	938 867	86 847	369 648	360 482	51 125	215 324	221 555
849	Pharmazeutische Erzeugnisse (auch anzubereitet)	274 328	1 067 476	979 904	1 445 179	5 848 828	5 210 727	851 018	3 406 046	3 205 304
850	Kosmetische Erzeugnisse	171 641	658 161	573 314	203 031	786 500	689 580	119 542	458 170	424 074
851	Sonstige chemische Erzeugnisse	3 014 713	12 042 979	11 296 605	1 018 373	4 100 991	3 605 193	599 642	2 380 776	2 217 474
852	Musikinstrumente	5 046	17 929	15 408	34 748	121 217	110 176	20 454	70 691	67 777
853	Kinderspielzeug, Christbaum Schmuck	43 168	164 890	165 651	86 377	320 820	329 024	50 854	187 084	202 295
855	Wasserfahrzeuge	707 706	1 895 576	2 504 882	654 477	1 356 279	1 679 351	385 411	793 368	1 030 174
856	Luftfahrzeuge	16 672	60 725	70 082	1 495 573	5 810 873	5 283 082	880 735	3 389 545	3 249 050
857	Kraftfahrzeuge	5 367 789	19 957 972	20 022 610	9 679 049	36 690 422	33 952 876	5 699 933	21 401 107	20 896 630
858	Fahrräder	20 989	67 704	70 764	32 499	116 839	114 598	19 110	68 113	70 478
859	Sonstige Fahrzeuge	333 988	1 221 838	843 789	368 984	1 519 539	966 372	217 285	886 164	594 432
869	Sonstige Enderzeugnisse	329 533	1 298 919	1 368 570	775 109	2 832 580	2 376 394	456 405	1 650 035	1 464 153
9	Außerdem:									
901	Rückwaren	150 231	512 273	394 740	144 388	528 999	552 202	85 029	308 513	339 662
902	Ersatzlieferungen	14 955	81 240	67 966	52 613	218 148	233 939	30 976	127 053	143 773
Insgesamt		159 349 476	663 173 531	605 035 822	54 136 606	211 415 953	199 302 805	31 877 743	123 216 593	122 586 924

*) Siehe auch die Veröffentlichung Reihe 3.

Deutschland
Spezialhandel
**6 Werte nach Gütergruppen bzw. -zweigen des
Güterverzeichnisses für Produktionsstatistiken*)**
Einfuhr

Nr. der Systematik	Warenbenennung	1994		1993		1994		Zu- (+) bzw. Abnahme (-) gegenüber Jan./ April 1993	
		April	Januar/April	April	Jan./April	April	Jan./April	1 000 DM	%
		1 000 DM		%					
Erzeugnisse der Land- und Forstwirtschaft, Fischerei		2 428 301	9 560 580	9 319 208	5,1	5,1	+	241 372	+ 2,6
Erzeugnisse des Ernährungsgewerbes, Tabakwaren		2 928 593	11 175 974	11 178 170	6,2	6,0	-	2 196	- 0,0
Elektrizität, Gas, Fernwärme, Wasser		97 900	404 532	390 572	0,2	0,2	+	13 960	+ 3,6
Bergbauliche Erzeugnisse		2 780 278	11 386 700	12 204 120	5,9	6,1	-	817 420	- 6,7
21 1	Kohle, Briketts, Koks, Rohteer und -benzol	128 538	533 338	472 825	0,3	0,3	+	60 513	+ 12,8
21 2	Erdöl, Erdgas und bituminöse Gesteine	2 429 743	9 934 839	10 373 517	5,1	5,3	-	438 678	- 4,2
21 3	Eisenerze	80 911	397 638	277 683	0,2	0,2	+	119 955	+ 43,2
21 4	NE-Metallerze und Schwefelkies	120 866	440 046	400 152	0,3	0,2	+	39 894	+ 10,0
21 5	Kaisalze und Rohphosphate	3 527	14 248	23 349	0,0	0,0	-	9 101	- 39,0
21 6	Stein-, Hütten- und Salinensalz, Sole	6 862	26 670	24 236	0,0	0,0	+	2 434	+ 10,0
21 7	Flußspat, Schwerspat, Graphit, sonstige bergbauliche u.ä. Erzeugnisse	6 032	29 235	24 379	0,0	0,0	+	4 856	+ 19,9
21 8	Torf	3 799	10 686	X	0,0	0,0	X	X	X
Erzeugnisse des Grundstoff- und Produktionsgütergewerbes		10 504 596	40 255 525	39 585 935	22,2	21,5	+	669 590	+ 1,7
24	Spalt- und Brutstoffe	120 359	454 983	511 692	0,3	0,2	-	56 709	- 11,1
25	Steine und Erden, Asbestwaren, Schleifmittel	493 579	1 765 693	1 649 421	1,0	0,9	+	116 272	+ 7,0
27	Eisen und Stahl ¹⁾	1 161 313	4 461 827	4 236 055	2,5	2,4	+	225 772	+ 5,3
29 1	Eisen-, Stahl- und Temperguß	61 277	240 854	231 299	0,1	0,1	+	9 555	+ 4,1
30 1	Erzeugnisse der Ziehereien und Kaltwalzwerke	199 617	637 101	596 177	0,4	0,3	+	40 924	+ 6,9
28	NE-Metalle und -Metallhalbzeug ²⁾	1 343 804	5 144 706	4 847 959	2,8	2,7	+	296 747	+ 6,1
29 5	NE-Metallformguß (einschl. Edelmetallformguß)	26 909	109 364	89 352	0,1	0,1	+	20 012	+ 22,4
22	Mineralerzeugnisse	758 683	3 142 563	3 753 403	1,6	1,7	-	610 840	- 16,3
40	Chemische Erzeugnisse	4 345 904	17 374 446	16 898 263	9,2	9,3	+	476 183	+ 2,8
53	Schnittholz, Sperrholz und sonstiges bearbeitetes Holz	395 970	1 555 087	1 427 580	0,8	0,8	+	127 507	+ 8,9
55	Holzschliff, Zellstoff, Papier und Pappe	998 722	3 417 213	3 470 616	2,1	1,8	-	53 403	- 1,5
59	Gummiwaren	598 459	1 951 688	1 874 118	1,3	1,0	+	77 570	+ 4,1
Erzeugnisse des Investitionsgüter produzierenden Gewerbes		20 224 735	77 085 631	77 933 152	42,7	41,1	-	847 521	- 1,1
31	Stahlbauerzeugnisse und Schienenfahrzeuge	298 013	1 039 562	1 027 964	0,6	0,6	+	11 598	+ 1,1
32	Maschinenbauerzeugnisse (einschl. Ackerschleppern)	2 821 053	10 806 754	10 909 503	6,0	5,8	-	102 749	- 0,9
33	Straßenfahrzeuge (ohne Ackerschlepper)	5 098 906	19 443 266	20 503 687	10,8	10,4	-	1 060 421	- 5,2
34	Wasserfahrzeuge	50 562	375 334	258 391	0,1	0,2	+	116 943	+ 45,3
35	Luft- und Raumfahrzeuge ³⁾	2 117 473	6 733 563	8 293 619	4,5	3,6	-	1 560 056	- 18,8
36	Elektrotechnische Erzeugnisse	5 614 873	21 689 993	19 273 154	11,9	11,6	+	2 416 839	+ 12,5
37	Feinmechanische und optische Erzeugnisse; Uhren	897 114	3 353 396	3 467 570	1,9	1,8	-	114 174	- 3,3
30 2	Erzeugnisse der Stahlverformung	259 571	1 009 038	1 118 062	0,5	0,5	-	109 024	- 9,8
38	Eisen-, Blech- und Metallwaren	1 046 446	4 097 780	4 080 975	2,2	2,2	+	16 805	+ 0,4
50	Büromaschinen; Datenverarbeitungsgeräte u. -einrichtungen	1 979 925	8 410 808	8 924 135	4,2	4,5	-	513 327	- 5,8
70	Fertigteilebauten im Hochbau	40 799	126 137	76 092	0,1	0,1	+	50 045	+ 65,8
Erzeugnisse des Verbrauchsgüter produzierenden Gewerbes		7 514 254	34 528 173	34 394 688	15,9	18,4	+	133 485	+ 0,4
51	Feinkeramische Erzeugnisse	227 059	899 928	913 144	0,5	0,5	-	13 216	- 1,4
52	Glas und Glaswaren	306 799	1 180 012	1 147 651	0,6	0,6	+	32 361	+ 2,8
54	Holzwaren	804 037	3 209 920	3 490 282	1,7	1,7	-	280 362	- 8,0
39	Musikinstrumente, Spielwaren, Sportgeräte, Schmuck, belichtete Filme, Füllhalter u.ä.	454 114	2 124 075	2 201 489	1,0	1,1	-	77 414	- 3,5
56	Papier- und Pappwaren	266 268	1 100 070	1 166 370	0,6	0,6	-	66 300	- 5,7
57	Druckereierzeugnisse, Vervielfältigungen	228 283	751 122	697 876	0,5	0,4	+	53 246	+ 7,6
58	Kunststofferzeugnisse	929 133	3 552 018	3 876 217	2,0	1,9	-	324 199	- 8,4
61	Leder	111 969	407 203	384 147	0,2	0,2	+	23 056	+ 6,0
62 1	Lederwaren (einschl. Reiseartikeln)	147 209	636 949	614 849	0,3	0,3	+	22 100	+ 3,6
62 5	Schuhe	425 947	2 579 400	2 521 790	0,9	1,4	+	57 610	+ 2,3
63	Textilien	2 071 015	9 512 280	9 461 010	4,4	5,1	+	51 270	+ 0,5
64	Bekleidung	1 542 421	8 575 196	7 919 863	3,3	4,6	+	655 333	+ 8,3
Sonstige Waren ⁴⁾		899 514	2 982 413	3 583 219	1,9	1,6	-	600 806	- 16,8
Insgesamt		47 378 171	187 379 528	188 589 064	100	100	-	1 209 536	- 0,6

*) Nach dem Stand von 1982. - Siehe hierzu den Aufsatz „Neuberechnung des Außenhandelsvolumens und der Außenhandelsindizes auf Basis 1980“ in „Wirtschaft und Statistik“, Heft 2/1984.

1) Erzeugnisse der Eisen schaffenden und Ferrolegierungs-Industrie. - 2) Einschl. Edelmetallen und deren Halbzeug. - 3) Einschl. Flugbetriebs-, Rettungs-, Sicherheits- und Bodengeräten. - 4) Waren, die nicht zugeordnet werden konnten.

Deutschland
Spezialhandel
6 Werte nach Gütergruppen bzw. -zweigen des
Güterverzeichnisses für Produktionsstatistiken*)
Ausfuhr

Nr. der Systematik	Warenbenennung	1994		1993	1994		Zu- (+) bzw. Abnahme (-) gegenüber Jan./ April 1993	
		April	Januar/April		April	Jan./April	1 000 DM	%
		1 000 DM					%	
Erzeugnisse der Land- und Forstwirtschaft, Fischerei		572 878	2 427 440	2 220 084	1,1	1,1	+ 207 356	+ 9,3
Erzeugnisse des Ernährungsgewerbes, Tabakwaren		2 412 534	9 740 117	9 236 271	4,5	4,6	+ 503 846	+ 5,5
Elektrizität, Gas, Fernwärme, Wasser		40 131	309 504	324 306	0,1	0,1	- 14 802	- 4,6
Bergbauliche Erzeugnisse		219 177	928 136	839 319	0,4	0,4	+ 88 817	+ 10,6
21 1	Kohle, Briketts, Koks, Rohteer und -benzol	41 239	206 433	164 813	0,1	0,1	+ 41 620	+ 25,3
21 2	Erdöl, Erdgas und bituminöse Gesteine	51 142	187 378	175 618	0,1	0,1	+ 11 760	+ 6,7
21 3	Eisenerze	X	X	X	X	X	X	X
21 4	NE-Metallerze und Schwefelkies	975	6 880	25 593	0,0	0,0	- 18 713	- 73,1
21 5	Kalisalze und Rohphosphate	96 903	389 489	298 786	0,2	0,2	+ 90 703	+ 30,4
21 6	Stein-, Hütten- und Salinensatz, Sole	10 473	64 025	42 964	0,0	0,0	+ 21 061	+ 49,0
21 7	Flußspat, Schwerspat, Graphit, sonstige bergbauliche u.ä. Erzeugnisse	2 071	8 577	9 479	0,0	0,0	- 902	- 9,5
21 8	Torf	16 178	64 804	X	0,0	0,0	X	X
Erzeugnisse des Grundstoff- und Produktionsgütergewerbes		12 651 514	49 700 813	44 847 750	23,4	23,5	+ 4 853 063	+ 10,8
24	Spalt- und Brutstoffe	165 232	419 152	368 304	0,3	0,2	+ 50 848	+ 13,8
25	Steine und Erden, Asbestwaren, Schleifmittel	396 287	1 535 948	1 524 254	0,7	0,7	+ 11 694	+ 0,8
27	Eisen und Stahl ¹⁾	1 764 651	6 200 761	5 476 261	3,3	2,9	+ 724 500	+ 13,2
29 1	Eisen-, Stahl- und Temperguß	77 177	326 622	365 038	0,1	0,2	- 38 416	- 10,5
30 1	Erzeugnisse der Ziehereien und Kaltwalzwerke	227 486	833 431	834 640	0,4	0,4	- 1 209	- 0,1
28	NE-Metalle und -Metallhalbzeug ²⁾	933 911	3 716 093	3 797 431	1,7	1,8	- 81 338	- 2,1
29 5	NE-Metallformguß (einschl. Edelmetallformguß)	21 508	84 013	87 984	0,0	0,0	- 3 971	- 4,5
22	Mineralerzeugnisse	336 904	1 529 425	1 506 552	0,6	0,7	+ 22 873	+ 1,5
40	Chemische Erzeugnisse	7 433 347	30 107 645	26 354 553	13,7	14,2	+ 3 753 092	+ 14,2
53	Schnittholz, Sperrholz und sonstiges bearbeitetes Holz	167 102	654 719	541 129	0,3	0,3	+ 113 590	+ 21,0
55	Holzschliff, Zellstoff, Papier und Pappe	586 814	2 245 775	2 193 356	1,1	1,1	+ 52 419	+ 2,4
59	Gummiwaren	541 095	2 047 229	1 798 248	1,0	1,0	+ 248 981	+ 13,8
Erzeugnisse des Investitionsgüter produzierenden Gewerbes		31 357 145	120 150 034	114 202 507	57,9	56,8	+ 5 947 527	+ 5,2
31	Stahlbauerzeugnisse und Schienenfahrzeuge	544 261	2 324 403	1 959 922	1,0	1,1	+ 364 481	+ 18,6
32	Maschinenbauerzeugnisse (einschl. Ackerschleppern)	7 885 225	30 963 555	31 025 898	14,6	14,6	- 62 343	- 0,2
33	Straßenfahrzeuge (ohne Ackerschlepper)	9 700 816	36 686 552	34 007 524	17,9	17,4	+ 2 679 028	+ 7,9
34	Wasserfahrzeuge	653 147	1 364 892	1 688 824	1,2	0,6	- 323 932	- 19,2
35	Luft- und Raumfahrzeuge ³⁾	1 497 258	5 819 223	5 291 424	2,8	2,8	+ 527 799	+ 10,0
36	Elektrotechnische Erzeugnisse	6 975 503	27 057 005	24 509 051	12,9	12,8	+ 2 547 954	+ 10,4
37	Feinmechanische und optische Erzeugnisse; Uhren	1 016 534	3 873 742	3 913 336	1,9	1,8	- 39 594	- 1,0
30 2	Erzeugnisse der Stahlverformung	456 096	1 757 280	1 632 196	0,8	0,8	+ 125 084	+ 7,7
38	Eisen-, Blech- und Metallwaren	1 505 523	5 697 005	5 731 079	2,8	2,7	- 34 074	- 0,6
50	Büromaschinen; Datenverarbeitungsgeräte u. -einrichtungen	1 120 105	4 599 416	4 430 594	2,1	2,2	+ 168 822	+ 3,8
70	Fertigteilebauten im Hochbau	2 677	6 961	12 659	0,0	0,0	- 5 698	- 45,0
Erzeugnisse des Verbrauchsgüter produzierenden Gewerbes		6 127 459	25 378 047	25 385 072	11,3	12,0	- 7 025	- 0,0
51	Feinkeramische Erzeugnisse	148 563	581 931	646 460	0,3	0,3	- 64 529	- 10,0
52	Glas und Glaswaren	341 618	1 363 158	1 312 089	0,6	0,6	+ 51 069	+ 3,9
54	Holzwaren	454 565	1 727 069	1 823 150	0,8	0,8	- 96 081	- 5,3
39	Musikinstrumente, Spielwaren, Sportgeräte, Schmuck, belichtete Filme, Füllhalter u.ä.	412 668	1 450 323	1 477 954	0,8	0,7	- 27 631	- 1,9
56	Papier- und Pappwaren	481 233	2 001 229	2 031 963	0,9	0,9	- 30 734	- 1,5
57	Druckereierzeugnisse, Vervielfältigungen	405 697	1 706 835	1 606 864	0,7	0,8	+ 99 971	+ 6,2
58	Kunststofferzeugnisse	1 344 159	5 266 601	5 237 901	2,5	2,5	+ 28 700	+ 0,5
61	Leder	91 302	355 730	330 136	0,2	0,2	+ 25 594	+ 7,8
62 1	Lederwaren (einschl. Reiseartikel)	52 421	225 885	201 993	0,1	0,1	+ 23 892	+ 11,8
62 5	Schuhe	145 218	650 012	610 124	0,3	0,3	+ 39 888	+ 6,5
63	Textilien	1 698 514	6 913 569	6 868 346	3,1	3,3	+ 45 223	+ 0,7
64	Bekleidung	551 501	3 135 705	3 238 092	1,0	1,5	- 102 387	- 3,2
Sonstige Waren⁴⁾		755 768	2 781 862	2 247 496	1,4	1,3	+ 534 366	+ 23,8
Insgesamt		54 136 606	211 415 953	199 302 805	100	100	+12 113 148	+ 6,1

*) Nach dem Stand von 1982. - Siehe hierzu den Aufsatz „Neuberechnung des Außenhandelsvolumens und der Außenhandelsindizes auf Basis 1980“ in „Wirtschaft und Statistik“, Heft 2/1984.

1) Erzeugnisse der Eisen schaffenden und Ferrolegierungs-Industrie. - 2) Einschl. Edelmetallen und deren Halbzeug. - 3) Einschl. Flugbetriebs-, Rettungs-, Sicherheits- und Bodengeräten. -

4) Waren, die nicht zugeordnet werden konnten.

**Deutschland
Spezialhandel**

**7 Werte nach Teilen und Abschnitten des Internationalen Warenverzeichnisses
für den Außenhandel (SITC-Rev. 3)*)**

Nr. der Systematik	Warenbenennung	Einfuhr				Ausfuhr			
		1994		Zu- (+) bzw. Abnahme (-) gegenüber Vorjahr		1994		Zu- (+) bzw. Abnahme (-) gegenüber Vorjahr	
		April	Jan./April	Januar/April		April	Jan./April	Januar/April	
		1 000 DM		%		1 000 DM		%	
0	Nahrungsmittel und lebende Tiere	3 923 706	15 261 865 +	23 475	+ 0,2	2 236 415	9 134 911 +	401 636	+ 4,6
00	Lebende Tiere, (ausgenommen Fische usw.)	50 030	177 322 +	16 034	+ 9,9	74 593	287 730 +	45 525	+ 18,8
01	Fleisch und Zubereitungen von Fleisch	692 904	2 391 907 -	112 648	- 4,5	260 947	1 035 764 +	45 292	+ 4,6
02	Milch und Milcherzeugnisse; Vogeleier	375 813	1 451 378 -	41 390	- 2,8	604 631	2 238 781 -	134 750	- 5,7
03	Fische usw., Zubereitungen davon	258 626	1 032 311 +	106 117	+ 11,5	74 842	300 740 +	44 395	+ 17,3
04	Getreide und Getreideerzeugnisse	258 627	1 075 726 -	134 462	- 11,1	301 575	1 401 019 +	18 853	+ 1,4
05	Gemüse und Früchte	1 399 844	5 430 838 -	25 563	- 0,5	216 276	925 446 +	147 548	+ 19,0
06	Zucker, Zuckerwaren und Honig	103 465	418 985 +	20 371	+ 5,1	126 173	528 485 +	76 276	+ 16,9
07	Kaffee, Tee, Kakao, Gewürze, Waren daraus	353 448	1 669 124 +	151 573	+ 10,0	247 988	1 049 413 +	230 606	+ 28,2
08	Tierfutter (ausgenommen ungemahlene Getreide)	226 626	797 504 -	53 283	- 6,3	147 766	667 668 -	61 290	- 8,4
09	Verschiedene genießbare Waren und Zubereitungen	204 323	816 770 +	96 726	+ 13,4	181 624	699 865 -	10 819	- 1,5
1	Getränke und Tabak	546 551	1 942 219 +	78 557	+ 4,2	367 813	1 443 896 +	184 406	+ 14,6
11	Getränke	351 284	1 241 561 -	53 692	- 4,1	241 815	859 676 +	223 139	+ 35,1
12	Tabak und Tabakerzeugnisse	195 267	700 658 +	132 249	+ 23,3	125 998	584 222 -	38 733	- 6,2
2	Rohstoffe (ausgen. Nahrungsm. u. mineral. Brennstoffe)	2 070 592	8 189 792 +	457 489	+ 5,9	1 042 177	3 958 738 +	363 482	+ 10,1
21	Häute, Felle und Pelztiere, roh	25 807	150 805 +	26 272	+ 21,1	43 607	181 211 +	29 078	+ 19,1
22	Ölsaaten und ölhaltige Früchte	164 293	727 183 +	72 465	+ 11,1	38 034	128 750 +	20 854	+ 19,3
23	Rohkautschuk (einschl. synthetischer Kautschuk)	98 629	370 905 +	32 143	+ 9,5	71 495	275 546 +	52 906	+ 23,8
24	Kork und Holz	289 026	1 075 828 +	76 597	+ 7,7	120 233	416 698 +	49 515	+ 13,5
25	Papierhalbstoffe und Papierabfälle	265 882	1 034 454 +	30 179	+ 3,0	26 399	107 595 -	13 323	- 11,0
26	Spinnstoffe und Spinnstoffabfall	183 147	751 773 +	110 977	+ 17,3	228 093	866 114 +	126 481	+ 17,1
27	Düngemittel, roh; mineralische Rohstoffe	155 125	620 478 -	30 174	- 4,6	104 199	433 985 +	357	+ 0,1
28	Erze und Metallabfälle	491 303	1 972 818 +	222 723	+ 12,7	281 338	991 807 +	102 821	+ 11,6
29	And. Rohstoffe tier. und pflanzl. Ursprungs	397 380	1 485 548 -	83 693	- 5,3	128 779	557 032 -	5 207	- 0,9
3	Mineral. Brennstoffe, Schmiermittel usw.	3 445 868	14 134 989 -	1 575 174	- 10,0	497 503	2 348 085 -	275	- 0,0
32	Kohle, Koks und Briquets	130 410	537 355 -	538 490	- 50,1	56 274	267 882 -	14 333	- 5,1
33	Erdöl, Erdölzeugnisse und verwandte Waren	2 414 921	9 647 108 -	1 216 693	- 11,2	346 606	1 829 840 -	27 378	+ 1,8
34	Gas	802 880	3 546 881 +	166 899	+ 4,9	55 770	234 980 +	3 002	+ 1,3
35	Elektrischer Strom ¹⁾	97 657	403 645 +	13 110	+ 3,4	38 853	305 525 -	16 322	- 5,1
4	Tierische und pflanzliche Öle, Fette und Wachse	141 102	522 644 +	30 393	+ 6,2	121 587	556 567 +	109 153	+ 24,4
41	Tierische Öle und Fette	16 641	47 585 -	3 197	- 6,3	13 223	56 542 +	9 312	+ 19,7
42	Pflanzliche Fette und fette Öle, roh usw.	84 736	334 513 +	39 021	+ 13,2	58 844	312 810 +	94 758	+ 43,5
43	Tier. od. pflanzl. Fette und Öle, verarb. Wachse usw.	39 725	140 546 -	5 431	- 3,7	49 520	187 215 +	5 083	+ 2,8
5	Chemische Erzeugnisse a.n.g.	4 167 581	16 564 548 +	469 974	+ 2,9	7 416 862	29 796 316 +	3 723 181	+ 14,3
51	Organische chemische Erzeugnisse	904 396	3 754 049 +	175 621	+ 4,9	1 504 197	6 183 073 +	877 689	+ 16,5
52	Anorganische chemische Erzeugnisse	333 784	1 278 857 -	18 818	- 1,5	451 836	1 709 075 +	187 613	+ 12,3
53	Farbstoffe, Gerbstoffe und Farben	247 406	889 370 -	4 107	- 0,5	742 218	3 029 187 +	311 941	+ 11,5
54	Medizinische und pharmazeutische Erzeugnisse	613 716	2 664 867 +	204 503	+ 8,3	1 146 783	4 552 405 +	527 799	+ 13,1
55	Etherische Öle, usw., Putzmittel usw.	305 196	1 164 696 +	86 656	+ 8,0	477 989	1 889 925 +	133 023	+ 7,6
56	Düngemittel (ausgen. solche d. Gruppe 272)	116 089	507 044 -	207 874	- 29,1	147 820	660 807 +	184 492	+ 38,7
57	Kunststoffe in Primärformen	772 129	3 090 221 +	283 495	+ 10,1	1 237 500	4 901 918 +	768 658	+ 18,6
58	Kunststoffe in anderen Formen als Primärformen	364 966	1 342 346 -	22 597	- 1,7	663 624	2 545 805 +	220 853	+ 9,5
59	Andere chemische Erzeugnisse und Waren	509 899	1 873 098 -	26 905	- 1,4	1 044 895	4 326 121 +	511 113	+ 13,4
6	Bearbeitete Waren vorw. nach Beschaffenheit	7 875 118	29 580 808 +	739 022	+ 2,6	8 656 114	33 282 116 +	890 350	+ 2,7
60	Waren für vollst. Fabrikationsanl. Kap. 69, 70, 72, 73, 76					34 907	168 256 -	147 793	- 46,8
61	Leder, Lederwaren und zugerichtete Pelz	128 697	474 367 +	23 040	+ 5,1	117 909	447 658 +	47 533	+ 11,9
62	Andere Kautschukwaren	557 067	1 782 504 +	52 300	+ 3,0	503 151	1 893 725 +	248 550	+ 15,1
63	Kork- und Holzwaren (ausgenommen Möbel)	441 108	1 697 182 +	126 573	+ 8,1	172 391	704 128 +	54 124	+ 8,3
64	Papier und Papp; Papierhalbstoffwaren usw.	1 001 087	3 443 109 -	165 145	- 4,6	1 095 049	4 370 010 +	54 778	+ 1,3
65	Garne, Gewebe, and. fertigt. Spinnstoffzeugn.	1 413 024	5 758 408 +	171 666	+ 3,1	1 581 006	6 300 785 +	122 578	+ 2,0
66	Waren aus nichtmetall. mineral. Stoffen	841 496	3 196 870 +	134 538	+ 4,4	784 256	3 108 527 +	35 081	+ 1,1
67	Eisen und Stahl	1 329 282	4 991 370 +	213 418	+ 4,5	1 839 044	6 544 338 +	571 721	+ 9,6
68	NE-Metalle	1 003 517	3 809 243 +	362 479	+ 10,5	868 178	3 475 773 -	78 734	- 2,2
69	Andere Metallwaren	1 159 840	4 427 755 -	179 847	- 3,9	1 660 223	6 268 916 +	52 674	+ 0,8
7	Maschinen- und elektrotechn. Erz. und Fahrzeuge	17 221 488	65 392 757 -	1 141 694	- 1,7	27 392 008	104 963 379 +	5 941 274	+ 6,0
70	Waren für vollst. Fabrikationsanl. Kap. 84, 85, 87					355 401	1 755 662 -	358 313	- 16,9
71	Kraftmaschinen und -ausrüstungen	1 130 530	4 138 238 +	578 568	- 16,3	1 643 034	6 504 729 +	847 277	+ 15,0
72	Arbeitsmaschinen für besondere Zwecke	943 797	3 451 312 -	152 941	- 4,2	3 068 584	12 147 989 -	148 162	- 1,2
73	Metalbearbeitungsmaschinen	248 946	869 869 -	124 837	- 12,6	712 333	2 615 004 -	207 795	- 7,4
74	Maschinen, Apparate usw. für verschiedene Zwecke	1 526 278	5 995 183 +	213 604	+ 3,7	3 692 839	14 521 409 +	182 166	+ 1,3
75	Büromaschinen, autom. Datenverarbeitungsanlagen	2 158 184	9 055 617 -	528 022	- 5,5	1 225 796	5 044 409 +	203 743	+ 4,2
76	Geräte für Nachrichtentechnik usw.	1 421 941	5 480 363 -	98 083	- 1,8	1 206 940	4 267 553 +	388 229	+ 10,0
77	Andere elektr. Maschinen, Apparate, Geräte usw.	3 119 447	11 991 327 +	2 024 785	+ 20,3	4 190 743	16 443 026 +	2 244 182	+ 15,8
78	Straßenfahrzeuge (einschl. Luftkissenfahrzeuge)	4 698 341	18 009 627 -	1 170 747	- 6,1	9 108 986	34 270 186 +	2 475 652	+ 7,8
79	Andere Beförderungsmittel	1 974 024	6 401 221 -	1 884 021	- 22,7	2 187 352	7 413 412 +	314 295	+ 4,4
8	Verschiedene Fertigwaren	6 956 260	32 185 030 +	1 005 945	+ 3,2	5 577 555	22 907 182 +	75 308	+ 0,3
80	Waren für vollst. Fabrikationsanl. Kap. 90, 94					23 306	86 430 -	48 746	- 36,1
81	Vorgefertigte Gebäude, sanitäre Anlagen usw.	309 943	1 191 077 +	130 516	+ 12,3	229 829	934 082 +	32 866	+ 3,6
82	Möbel und Teile, Bettausstattung usw.	739 828	2 974 801 +	172 811	+ 6,2	523 099	1 967 790 -	54 366	- 2,7
83	Reiseartikel, Handtaschen usw.	131 311	570 814 +	26 227	+ 4,8	42 841	177 628 +	18 409	+ 11,6
84	Bekleidung und Bekleidungszubehör	2 235 023	12 443 594 +	515 975	+ 4,3	688 439	3 917 246 -	194 394	- 4,7
85	Schuhe	487 094	2 930 168 +	71 396	+ 2,5	175 625	763 807 +	47 324	+ 6,6
87	Andere Meß-, Prüfinstrumente usw.	794 413	3 002 830 +	31 351	+ 1,1	1 387 398	5 293 984 -	810	- 0,0
88	Fotografische Apparate usw.; Uhrmacherwaren	540 771	2 105 268 -	30 992	- 1,5	585 003	2 266 640 +	166 057	+ 7,9
89	Verschiedene bearbeitete Waren	1 717 877	6 966 478 +	88 661	+ 1,3	1 922 015	7 499 675 +	108 968	+ 1,5
9	Waren und -verkehrsvorgänge, a.n. erfaßt	1 029 905	3 604 876 -	1 297 523	- 26,5	828 572	3 002 761 +	424 633	+ 16,5
	darunter Gold (einschl. Goldmünzen)	143 328	674 808 -	193 099	- 22,2	80 794	309 841 -	18 867	- 5,7
	Insgesamt	47 378 171	187 379 528 -	1 209 536	- 0,6	54 136 606	211 415 953 +	12 113 148	+ 6,1

¹⁾ Siehe auch die Veröffentlichungen „Foreign Trade according to the Standard International Trade Classification (SITC-Rev. 3) – Special Trade –“ sowie Tabelle 2.9 im Jahresbericht der Reihe 1.

¹⁾ Der Außenhandel mit elektrischem Strom umfaßt die finanziellen Abrechnungen (einschl. einiger Sonderfälle).

Deutschland
Spezialhandel

8 Werte nach Ländergruppen und ausgewählten Ländern

Ländergruppe 1) Ursprungs bzw. Bestimmungsland	1994	1993	1994		1993		Zu- (+) bzw. Abnahme (-) gegenüber Vorjahr				
	April		Januar/April				April		Januar/April		
	1000 DM		%		1 000 DM		%		1 000 DM		%

Einfuhr

EG-Länder	22 828 918	23 190 533	85 091 441	45,4	92 003 654	48,8	-	361 615	-	1,6	-	6 912 213	-	7,5
Frankreich	5 947 850	5 657 983	20 349 670	10,9	23 890 126	12,7	+	289 867	+	5,1	-	3 540 456	-	14,8
Belgien u. Luxemburg	3 329 552	3 542 382	11 200 273	6,0	11 703 506	6,2	-	212 830	-	6,0	-	503 233	-	4,3
Niederlande	3 835 169	4 010 376	15 075 558	8,0	16 075 119	8,5	-	175 207	-	4,4	-	999 561	-	6,2
Italien	3 585 725	3 442 887	14 506 837	7,7	15 473 050	8,2	+	142 838	+	4,1	-	966 213	-	6,2
Verein. Königreich	2 824 379	3 281 428	11 203 939	6,0	11 751 258	6,2	-	457 049	-	13,9	-	547 319	-	4,7
Irland	536 768	556 343	1 856 251	1,0	1 938 036	1,0	-	19 575	-	3,5	-	81 785	-	4,2
Dänemark	801 249	759 107	3 069 242	1,6	3 288 238	1,7	+	42 142	+	5,6	-	218 996	-	6,7
Griechenland	240 873	299 705	947 085	0,5	1 145 001	0,6	-	58 832	-	19,6	-	197 916	-	17,3
Portugal	377 735	400 411	1 634 387	0,9	1 766 483	0,9	-	22 676	-	5,7	-	132 096	-	7,5
Spanien	1 349 618	1 239 911	5 248 199	2,8	4 972 837	2,6	+	109 707	+	8,8	+	275 382	+	5,5
EFTA-Länder	6 905 729	6 804 790	26 984 673	14,4	25 749 548	13,7	+	100 938	+	1,5	+	1 235 125	+	4,8
Island	32 394	29 716	131 022	0,1	108 036	0,1	+	2 678	+	9,0	+	22 987	+	21,3
Norwegen	806 610	774 163	3 072 429	1,6	3 135 277	1,7	+	32 447	+	4,2	-	62 848	-	2,0
Schweden	1 084 043	1 118 010	4 321 517	2,3	4 206 786	2,2	-	33 967	-	3,0	+	114 731	+	2,7
Finnland	678 123	485 900	2 152 455	1,1	1 808 142	1,0	+	192 223	+	39,6	+	344 313	+	19,0
Schweiz	1 954 374	2 090 307	8 158 703	4,4	7 878 562	4,2	-	135 933	-	6,5	+	280 141	+	3,6
Österreich	2 350 185	2 306 694	9 148 547	4,9	8 612 746	4,6	+	43 491	+	1,9	+	535 801	+	6,2
NAFTA-Länder	4 063 659	4 046 087	16 442 680	8,8	15 724 115	8,3	+	17 572	+	0,4	+	718 575	+	4,8
Vereinigte Staaten	3 686 143	3 614 060	14 806 626	7,9	14 011 336	7,4	+	72 083	+	2,0	+	795 290	+	5,7
Kanada	307 358	366 124	1 354 940	0,7	1 453 802	0,8	-	58 766	-	16,1	-	98 862	-	6,8
Mexiko	70 158	65 903	281 124	0,2	258 977	0,1	+	4 255	+	6,5	+	22 147	+	8,8
ASEAN-Länder	1 266 866	1 206 857	5 607 285	3,0	4 882 003	2,6	+	60 000	+	5,0	+	725 282	+	14,9
dar.: Singapur	394 737	336 957	1 621 375	0,9	1 255 794	0,7	+	57 780	+	17,1	+	365 581	+	29,1
Andere Länder	12 312 999	13 150 704	53 253 439	28,4	50 229 744	26,6	-	837 705	-	6,4	+	3 023 696	+	6,0
dar.: Rußland	944 337	996 482	3 808 705	2,0	3 491 587	1,9	-	52 145	-	5,2	+	317 118	+	9,1
China	938 564	1 064 104	5 299 751	2,8	4 381 295	2,3	-	125 540	-	11,8	+	918 456	+	21,0
Japan	2 696 145	3 024 783	10 992 055	5,9	11 556 443	6,1	-	328 638	-	10,9	-	564 388	-	4,9
Australien	142 797	152 027	590 613	0,3	535 040	0,3	-	9 230	-	6,1	+	55 573	+	10,4
Insgesamt	47 378 171	48 398 971	187 379 528	100	188 589 064	100	-	1 020 800	-	2,1	-	1 208 536	-	0,6

Ausfuhr

EG-Länder	26 682 451	25 067 531	104 550 660	49,5	99 908 740	50,1	+	1 614 920	+	6,4	+	4 641 920	+	4,6
Frankreich	6 743 716	5 983 142	26 381 111	12,5	24 577 922	12,3	+	760 574	+	12,7	+	1 803 189	+	7,3
Belgien u. Luxemburg	3 629 463	3 940 288	14 255 309	6,7	14 614 867	7,3	-	310 825	-	7,9	-	359 558	-	2,5
Niederlande	3 924 110	3 777 292	15 817 066	7,5	15 159 735	7,6	+	146 818	+	3,9	+	657 331	+	4,3
Italien	4 174 807	3 632 888	16 314 194	7,7	15 359 562	7,7	+	541 919	+	14,9	+	954 632	+	6,2
Verein. Königreich	4 320 941	4 097 202	16 593 469	7,8	14 971 751	7,5	+	223 739	+	5,5	+	1 621 718	+	10,8
Irland	260 004	205 183	1 031 646	0,5	882 241	0,4	+	54 821	+	26,7	+	149 405	+	16,9
Dänemark	1 003 413	829 835	3 802 375	1,8	3 510 984	1,8	+	173 578	+	20,9	+	291 391	+	8,3
Griechenland	468 374	486 386	2 009 197	1,0	2 013 622	1,0	-	18 012	-	3,7	-	4 425	-	0,2
Portugal	443 839	510 165	1 778 120	0,8	2 154 072	1,1	-	66 326	-	13,0	-	375 952	-	17,5
Spanien	1 713 784	1 605 150	6 568 173	3,1	6 663 984	3,3	+	106 634	+	6,8	-	95 811	-	1,4
EFTA-Länder	8 515 690	7 670 106	31 872 254	15,1	31 501 698	15,8	+	845 584	+	11,0	+	370 596	+	1,2
Island	20 124	21 570	65 377	0,0	77 488	0,0	-	1 446	-	6,7	-	12 111	-	15,6
Norwegen	553 553	386 362	1 912 799	0,9	1 547 250	0,8	+	167 191	+	43,3	+	365 549	+	23,6
Schweden	1 199 129	1 011 010	4 565 627	2,2	4 136 817	2,1	+	188 119	+	18,6	+	428 810	+	10,4
Finnland	474 058	351 425	1 590 465	0,8	1 864 699	0,9	+	122 633	+	34,9	-	274 234	-	14,7
Schweiz	2 971 347	2 798 388	11 226 681	5,3	11 184 550	5,6	+	172 959	+	6,2	+	42 131	+	0,4
Österreich	3 297 479	3 101 351	12 511 305	5,9	12 690 894	6,4	+	196 128	+	6,3	-	179 589	-	1,4
NAFTA-Länder	4 836 456	4 208 337	19 762 268	9,3	16 847 358	8,5	+	628 119	+	14,9	+	2 914 910	+	17,3
Vereinigte Staaten	4 150 423	3 589 786	16 939 197	8,0	14 340 699	7,2	+	560 637	+	15,6	+	2 598 498	+	18,1
Kanada	349 703	280 420	1 399 188	0,7	1 201 665	0,6	+	69 283	+	24,7	+	197 523	+	16,4
Mexiko	336 330	338 131	1 423 883	0,7	1 304 994	0,7	-	1 801	-	0,5	+	118 889	+	9,1
ASEAN-Länder	1 312 621	1 203 483	4 935 274	2,3	4 299 290	2,2	+	109 138	+	9,1	+	635 984	+	14,8
dar.: Singapur	319 893	283 478	1 324 152	0,6	1 058 057	0,5	+	36 415	+	12,8	+	268 095	+	25,1
Andere Länder	12 789 388	11 409 450	50 295 497	23,8	46 745 719	23,5	+	1 379 938	+	12,1	+	3 549 778	+	7,6
dar.: Rußland	811 469	798 447	3 433 580	1,6	2 996 093	1,5	+	13 022	+	1,6	+	437 487	+	14,6
China	985 803	820 693	3 579 115	1,7	3 070 102	1,5	+	165 110	+	20,1	+	509 013	+	16,6
Japan	1 424 623	1 060 284	5 128 764	2,4	4 496 513	2,3	+	364 339	+	34,4	+	632 251	+	14,1
Australien	331 364	311 786	1 255 739	0,6	1 282 721	0,6	+	19 578	+	6,3	-	26 982	-	2,1
Insgesamt	54 136 606	49 558 907	211 415 953	100	199 302 805	100	+	4 577 699	+	9,2	+	12 113 148	+	6,1

1) Siehe Anhang, aus dem zu ersehen ist, welche Länder zu den einzelnen Ländergruppen gezählt werden.

9 Monatliche Entwicklung der Werte der Warengruppen der Ernährungswirtschaft

Jahr**) Monat Warengruppe	Deutschland	Baden- Württemberg	Bayern	Berlin	Brandenburg	Bremen	Hamburg	Hessen	Mecklenburg - Vorpommern	Nieder- sachsen	Nordrhein- Westfalen
Mill.											
1988		100 572	88 632			9 400	10 835	39 866		46 631	147 785
1989		111 963	100 144			10 909	11 964	45 358		53 203	162 261
1990		111 838	100 392			12 427	12 042	44 580		55 118	158 511
1991	665 813	110 564	97 765	14 072	2 377	13 306	12 941	43 731	1 602	55 990	154 239
1992	671 203	112 629	101 098	12 034	2 604	13 721	12 548	44 986	2 585	60 290	155 253
1993	603 973	105 643	95 899	11 255	2 465	11 323	12 420	44 398	2 829	51 551	134 926
1992											
April	60 491	9 949	8 833	1 117	208	1 049	1 265	3 902	150	5 401	13 780
Mai	52 157	8 592	7 789	770	175	910	832	3 584	143	5 008	12 184
Juni	51 559	8 417	7 306	891	177	1 221	978	3 469	223	4 807	12 198
Juli	59 840	10 312	10 086	1 152	210	1 493	1 066	3 859	140	4 487	14 323
August	48 730	8 018	7 030	924	205	960	1 025	3 635	157	4 517	10 997
September	55 724	9 512	8 328	1 110	211	1 138	1 033	3 672	262	5 605	12 928
Oktober	61 273	10 985	9 210	1 118	285	1 347	1 195	4 123	198	5 487	13 873
November	53 627	9 414	8 060	920	271	947	952	3 668	236	4 803	12 572
Dezember	55 180	9 355	8 841	1 181	233	1 069	1 110	3 793	333	4 791	12 521
1993											
Januar	45 171	6 783	6 699	888	157	463	1 561	3 999	136	3 021	10 365
Februar	50 883	8 773	8 085	988	204	906	1 035	3 581	195	4 718	11 093
März	53 690	9 242	8 721	946	232	1 043	864	4 273	379	5 087	12 361
April	49 559	8 447	7 610	850	178	997	959	3 836	277	4 297	11 596
Mai	45 929	7 856	7 630	797	187	734	713	3 529	315	3 821	11 011
Juni	51 082	9 474	8 033	944	195	940	1 076	3 516	285	4 208	10 955
Juli	46 826	8 515	7 987	930	169	762	890	3 435	200	3 283	10 262
August	45 615	8 236	7 222	924	220	1 024	893	3 293	170	3 834	10 033
September	49 490	8 821	7 211	821	237	1 111	1 055	3 588	160	4 268	11 379
Oktober	54 762	9 728	8 717	1 058	234	937	1 200	3 763	148	4 942	11 915
November	54 113	9 405	8 546	1 032	223	1 234	1 018	3 646	285	5 087	11 837
Dezember	56 852	10 364	9 436	1 075	229	1 170	1 155	3 940	281	4 985	12 120
1994											
Januar	47 545	7 977	6 897	954	200	1 133	898	3 233	119	3 996	11 224
Februar	50 278	8 750	7 968	813	197	1 313	1 004	3 307	252	4 112	11 214
März	59 456	10 435	9 386	984	195	1 140	1 240	4 420	266	4 739	13 098
April	54 137	9 275	8 226	1 004	231	1 287	962	3 877	370	4 257	12 195
darunter:											
Ernährungswirtschaft	2 808	215	533	93	25	135	154	103	72	354	497
Lebende Tiere	75	18	11	0	2	0	0	1	0	16	21
Nahrungsmittel tier. Ursprungs	957	70	282	2	17	24	19	13	16	144	193
Nahrungsmittel pflanzl. Ursprungs	1 307	120	145	49	3	36	103	83	52	157	248
Genußmittel	470	7	95	42	3	75	31	6	4	37	34
Gewerbl. Wirtschaft	51 131	9 061	7 693	911	206	1 152	809	3 775	297	3 903	11 698
Rohstoffe	523	63	89	6	3	34	5	24	2	39	121
Halbwaren	2 665	311	357	16	45	79	127	229	30	172	710
Fertigwaren	47 942	8 687	7 247	889	157	1 039	676	3 522	265	3 691	10 867
Vorerzeugnisse	8 188	756	861	47	49	56	84	703	16	708	3 029
Enderzeugnisse	39 755	7 930	6 386	842	108	983	593	2 819	249	2 983	7 838
Anteil an der Gesamt											
1988	100	17,7	15,6			1,7	1,9	7,0		8,2	26,0
1989	100	17,5	15,6			1,7	1,9	7,1		8,3	25,3
1990	100	17,4	15,6			1,9	1,9	6,9		8,6	24,7
1991	100	16,6	14,7	2,1	0,4	2,0	1,9	6,6	0,2	8,4	23,2
1992	100	16,8	15,1	1,8	0,4	2,0	1,9	6,7	0,4	9,0	23,1
1993	100	17,5	15,9	1,9	0,4	1,9	2,1	7,4	0,5	8,5	22,3
1992											
April	100	16,4	14,6	1,8	0,3	1,7	2,1	6,5	0,2	8,9	22,8
Mai	100	16,5	14,9	1,5	0,3	1,7	1,6	6,9	0,3	9,6	23,4
Juni	100	16,3	14,2	1,7	0,3	2,4	1,9	6,7	0,4	9,3	23,7
Juli	100	17,2	16,9	1,9	0,4	2,5	1,8	6,4	0,2	7,5	23,9
August	100	16,5	14,4	1,9	0,4	2,0	2,1	7,5	0,3	9,3	22,6
September	100	17,1	14,9	2,0	0,4	2,0	1,9	6,6	0,5	10,1	23,2
Oktober	100	17,9	15,0	1,8	0,5	2,2	2,0	6,7	0,3	9,0	22,6
November	100	17,6	15,0	1,7	0,5	1,8	1,8	6,8	0,4	9,0	23,4
Dezember	100	17,0	16,0	2,1	0,4	1,9	2,0	6,9	0,6	8,7	22,7
1993											
Januar	100	15,0	14,8	2,0	0,3	1,0	3,5	8,9	0,3	6,7	22,9
Februar	100	17,2	15,9	1,9	0,4	1,8	2,0	7,0	0,4	9,3	21,8
März	100	17,2	16,2	1,8	0,4	1,9	1,6	8,0	0,7	9,5	23,0
April	100	17,0	15,4	1,7	0,4	2,0	1,9	7,7	0,6	8,7	23,4
Mai	100	17,1	16,6	1,7	0,4	1,6	1,6	7,7	0,7	8,3	24,0
Juni	100	18,5	15,7	1,8	0,4	1,8	2,1	6,9	0,6	8,2	21,4
Juli	100	18,2	17,1	2,0	0,4	1,6	1,9	7,3	0,4	7,0	21,9
August	100	18,1	15,8	2,0	0,5	2,2	2,0	7,2	0,4	8,4	22,0
September	100	17,8	14,6	1,7	0,5	2,2	2,1	7,2	0,3	8,6	23,0
Oktober	100	17,8	15,9	1,9	0,4	1,7	2,2	6,9	0,3	9,0	21,8
November	100	17,4	15,8	1,9	0,4	2,3	1,9	6,7	0,5	9,4	21,9
Dezember	100	18,2	16,6	1,9	0,4	2,1	2,0	6,9	0,5	8,8	21,3
1994											
Januar	100	16,8	14,5	2,0	0,4	2,4	1,9	6,8	0,3	8,4	23,6
Februar	100	17,4	15,8	1,6	0,4	2,6	2,0	6,6	0,5	8,2	22,3
März	100	17,6	15,8	1,7	0,3	1,9	2,1	7,4	0,4	8,0	22,0
April	100	17,1	15,2	1,9	0,4	2,4	1,8	7,2	0,7	7,9	22,5

*) Als inländisches Ursprungsland wird bei der Ausfuhr das Land nachgewiesen, in dem die Waren vollständig gewonnen oder hergestellt worden sind oder ihre letzte wesentliche und wirtschaftlich gerechtfertigte Be- oder Verarbeitung erfahren haben. - **) Bis Dezember 1990 Bundesrepublik Deutschland nach dem Gebietsstand bis zum 3. 10. 1990; ab Januar 1991 Gebietsstand seit dem 3. 10. 1990 - 1) Bundesrepublik Deutschland nach dem Gebietsstand bis zum 3. 10. 1990; sie schließen Berlin-West ein. - 2) Länder Brandenburg, Mecklenburg-Vorpommern, Sachsen, Sachsen-Anhalt, Thüringen sowie Berlin-Ost (siehe Vorbemerkung Punkt 1.4).

land
handel
**Ausfuhr nach Ursprungsländern*) und
und der Gewerblichen Wirtschaft**

Rheinland-Pfalz	Saarland	Schleswig-Holstein	Sachsen	Sachsen-Anhalt	Thüringen	Früheres Bundesgebiet ¹⁾	Neue Länder und Berlin-Ost ²⁾	Waren ausl. Ursprungs ³⁾	Nicht ermittelte Ursprungsländer ⁴⁾	Jahr**) Monat Warengruppe
32 712	10 384	11 087	.	.	.	507 202	.	47 805	12 602	1988
36 143	11 367	12 555	.	.	.	566 492	.	61 260	13 243	1989
36 157	10 689	11 965	.	.	.	564 451	.	61 185	17 109	1990
35 511	10 833	12 656	5 049	5 287	2 943	559 043	19 822	69 991	16 913	1991
35 424	11 232	13 156	5 060	4 656	2 297	571 825	17 748	69 220	12 356	1992
29 260	9 381	11 370	5 311	3 411	3 005	516 695	17 753	62 026	7 449	1993
										1992
3 312	996	1 044	434	451	216	50 594	1 513	6 785	1 596	April
2 823	943	944	394	407	155	44 340	1 315	5 104	1 395	Mai
2 921	874	1 049	400	321	138	44 099	1 291	5 071	1 095	Juni
2 900	945	1 182	419	420	218	51 762	1 450	6 024	599	Juli
2 675	640	1 141	252	324	166	41 516	1 150	5 430	629	August
2 929	942	943	382	403	208	48 098	1 509	5 660	453	September
3 259	1 073	1 140	379	345	202	52 771	1 448	6 251	798	Oktober
2 804	923	1 462	403	333	184	46 483	1 466	4 945	729	November
2 659	920	1 089	500	481	218	47 284	1 810	5 412	670	Dezember
										1993
2 203	740	902	267	290	163	37 596	1 041	3 971	2 558	Januar
2 549	594	970	437	246	205	43 240	1 340	5 922	378	Februar
2 178	1 026	932	479	279	202	46 608	1 637	4 975	466	März
2 337	1 100	866	387	240	191	42 845	1 325	4 963	422	April
2 422	671	868	348	260	188	40 008	1 341	4 202	374	Mai
2 648	627	1 014	486	439	215	43 379	1 677	5 519	504	Juni
2 444	600	814	369	262	265	39 865	1 322	5 287	348	Juli
2 195	544	772	441	230	224	38 908	1 348	4 873	482	August
2 310	979	886	495	255	269	42 363	1 482	5 187	454	September
2 732	916	1 235	497	301	289	47 073	1 537	5 717	431	Oktober
2 572	763	955	514	278	328	46 008	1 716	5 907	477	November
2 670	820	1 156	592	331	466	48 803	1 987	5 503	555	Dezember
										1994
2 430	806	864	418	289	282	40 343	1 377	5 415	406	Januar
2 619	842	879	407	237	265	42 747	1 432	5 677	418	Februar
3 011	1 040	1 136	509	336	306	50 531	1 711	6 915	294	März
2 866	880	1 161	435	264	284	45 884	1 689	6 240	319	April
										darunter:
113	24	135	21	68	16	2 346	211	243	9	Ernährungswirtschaft
0	1	1	1	0	0	69	4	1	0	Lebende Tiere
19	6	54	7	34	2	826	75	54	1	Nahrungsmittel tier. Ursprungs
42	17	71	8	33	7	1 069	105	126	8	Nahrungsmittel pflanzl. Ursprungs
51	1	10	4	1	7	382	26	62	0	Genußmittel
2 754	856	1 026	414	195	268	43 538	1 478	5 853	258	Gewerbl. Wirtschaft
23	4	19	6	4	5	428	21	70	4	Rohstoffe
120	38	67	30	35	22	2 226	162	181	96	Halbwaren
2 610	814	940	378	157	240	40 884	1 294	5 603	158	Fertigwaren
878	141	112	57	67	24	7 372	214	584	16	Vorerzeugnisse
1 732	673	828	321	90	216	33 511	1 080	5 018	142	Enderzeugnisse
										ausfuhr in Prozent
5,8	1,8	2,0	.	.	.	89,4	.	8,4	2,2	1988
5,6	1,8	2,0	.	.	.	88,4	.	9,6	2,1	1989
5,6	1,7	1,9	.	.	.	87,8	.	9,5	2,7	1990
5,3	1,6	1,9	0,8	0,8	0,4	84,0	3,0	10,5	2,5	1991
5,3	1,7	2,0	0,8	0,7	0,3	85,2	2,6	10,3	1,8	1992
4,8	1,6	1,9	0,9	0,6	0,5	85,5	2,9	10,3	1,2	1993
										1992
5,5	1,6	1,7	0,7	0,7	0,4	83,6	2,5	11,2	2,6	April
5,4	1,8	1,8	0,8	0,8	0,3	85,0	2,5	9,8	2,7	Mai
5,7	1,7	2,0	0,8	0,6	0,3	85,5	2,5	9,8	2,1	Juni
4,8	1,6	2,0	0,7	0,7	0,4	86,5	2,4	10,1	1,0	Juli
5,5	1,3	2,3	0,5	0,7	0,3	85,2	2,4	11,1	1,3	August
5,3	1,7	1,7	0,7	0,7	0,4	86,3	2,7	10,2	0,8	September
5,3	1,8	1,9	0,6	0,6	0,3	86,1	2,4	10,2	1,3	Oktober
5,2	1,7	2,7	0,8	0,6	0,3	86,7	2,7	9,2	1,4	November
4,8	1,7	2,0	0,9	0,9	0,4	85,7	3,3	9,8	1,2	Dezember
										1993
4,9	1,6	2,0	0,6	0,6	0,4	83,2	2,3	8,8	5,7	Januar
5,0	1,2	1,9	0,9	0,5	0,4	85,0	2,6	11,6	0,7	Februar
4,1	1,9	1,7	0,9	0,5	0,4	86,8	3,0	9,3	0,9	März
4,7	2,2	1,7	0,8	0,5	0,4	86,5	2,7	10,0	0,9	April
5,3	1,5	1,9	0,8	0,6	0,4	87,1	2,9	9,1	0,8	Mai
5,2	1,2	2,0	1,0	0,9	0,4	84,9	3,3	10,8	1,0	Juni
5,2	1,3	1,7	0,8	0,6	0,6	85,1	2,8	11,3	0,7	Juli
4,8	1,2	1,7	1,0	0,5	0,5	85,3	3,0	10,7	1,1	August
4,7	2,0	1,8	1,0	0,5	0,5	85,6	3,0	10,5	0,9	September
5,0	1,7	2,3	0,9	0,5	0,5	86,0	2,8	10,4	0,8	Oktober
4,8	1,4	1,8	0,9	0,5	0,6	85,0	3,2	10,9	0,9	November
4,7	1,4	2,0	1,0	0,6	0,8	85,8	3,5	9,7	1,0	Dezember
										1994
5,1	1,7	1,8	0,9	0,6	0,6	84,9	2,9	11,4	0,9	Januar
5,2	1,7	1,7	0,8	0,5	0,5	85,0	2,8	11,3	0,8	Februar
5,1	1,7	1,9	0,9	0,6	0,5	85,0	2,9	11,6	0,5	März
5,3	1,6	2,1	0,8	0,5	0,5	84,4	3,1	11,5	0,6	April

3) Einschl. Rückwaren. - 4) Die Zahlen enthalten auch Angaben über Ersatzlieferungen. Die Ergebnisse vor dem Berichtsmonat Januar 1991 enthalten in geringerem Umfange Angaben über Waren, die aus der ehemaligen DDR und Berlin-Ost stammen.

10 Monatliche Entwicklung der Werte der
Warengruppen der Ernährungswirtschaft

Jahr*) Monat Warengruppe	Deutschland	Baden- Württemberg	Bayern	Berlin	Brandenburg	Bremen	Hamburg	Hessen	Mecklenburg - Vorpommern	Nieder- sachsen	Nordrhein- Westfalen
Mill.											
1988		62 033	64 804			15 904	37 814	51 446		30 040	130 895
1989		70 181	75 509			17 840	43 051	58 667		36 572	151 963
1990		77 501	83 454			18 709	46 090	63 907		37 894	164 795
1991	656 593	87 403	94 831	11 557	5 324	22 476	58 661	72 564	1 580	44 611	184 284
1992	647 592	85 762	94 615	10 622	4 824	21 516	52 240	70 694	2 152	47 142	179 818
1993	554 304	72 578	83 213	7 880	4 452	17 173	46 154	62 855	1 776	38 819	142 556
1992											
April	58 860	7 796	8 521	901	456	1 900	4 493	6 535	188	4 460	16 602
Mai	51 935	7 072	7 500	824	415	1 809	4 322	5 432	163	4 161	14 262
Juni	50 471	6 757	7 330	800	437	1 654	4 424	5 554	160	3 602	13 614
Juli	59 401	8 012	8 975	1 182	430	1 754	4 323	6 160	211	4 050	16 760
August	43 637	5 589	6 162	739	303	1 488	3 898	4 692	160	3 152	12 052
September	51 157	6 827	7 531	853	346	1 826	3 912	5 573	217	3 806	14 051
Oktober	56 394	7 437	8 282	908	410	1 769	4 404	6 272	206	3 987	15 935
November	52 514	7 099	7 654	922	415	1 619	3 962	5 961	191	3 763	14 705
Dezember	55 581	7 258	8 067	872	379	1 723	4 585	6 711	177	3 767	15 363
1993											
Januar	44 176	5 594	6 164	533	345	1 212	3 945	4 584	101	3 355	10 852
Februar	48 931	6 066	6 995	616	301	1 664	4 228	5 574	121	3 372	11 520
März	49 409	6 495	7 261	693	329	1 326	4 129	5 850	139	3 528	12 346
April	49 588	6 110	7 004	684	399	1 803	3 849	5 394	138	3 251	13 260
Mai	41 850	5 615	6 184	572	368	1 217	3 205	4 655	121	2 967	10 845
Juni	44 949	5 837	6 824	688	355	1 436	3 733	5 174	152	3 045	11 287
Juli	44 650	6 028	7 183	669	393	1 505	3 566	5 097	160	2 950	11 600
August	42 100	5 687	6 467	630	365	1 364	3 600	4 621	142	3 012	11 182
September	45 000	5 921	7 054	638	403	1 425	3 683	5 220	171	3 083	11 785
Oktober	46 787	6 346	7 103	761	371	1 287	4 150	5 152	140	3 231	12 418
November	47 291	6 499	7 703	683	402	1 507	3 821	5 398	156	3 308	12 242
Dezember	49 573	6 381	7 269	714	419	1 426	4 246	6 136	235	3 716	13 219
1994											
Januar	42 180	5 656	6 412	561	337	1 518	4 173	4 655	130	3 006	10 864
Februar	45 005	6 174	7 179	601	371	1 360	3 868	4 802	118	3 080	11 971
März	53 992	7 445	8 332	782	411	1 815	4 168	6 282	164	3 949	14 011
April	48 250	6 088	7 094	643	387	1 631	3 870	6 018	145	3 623	12 790
darunter:											
Ernährungswirtschaft	5 139	527	477	145	27	360	738	300	20	464	1 496
Lebende Tiere	50	1	7	0	2	0	1	1	2	4	24
Nahrungsmittel tier. Ursprungs	1 398	118	130	20	4	86	124	68	5	176	492
Nahrungsmittel pflanzl. Ursprungs	2 964	364	288	98	18	105	440	203	12	245	885
Genußmittel	727	44	51	27	3	169	173	29	1	38	95
Gewerbl. Wirtschaft	42 434	5 561	6 618	497	360	1 271	3 132	5 717	125	3 159	11 293
Rohstoffe	2 568	294	402	10	178	88	216	95	6	206	710
Halbwaren	4 340	421	552	40	33	157	235	408	45	391	1 537
Fertigwaren	35 527	4 846	5 664	448	149	1 027	2 681	5 214	73	2 562	9 046
Vorzzeugnisse	6 160	905	839	94	21	85	253	648	18	540	1 973
Enderzeugnisse	29 367	3 941	4 825	354	128	942	2 428	4 566	55	2 022	7 073
Anteil an der Gesamt											
1988	100	13,8	14,4			3,5	8,4	11,4		6,7	29,1
1989	100	13,5	14,6			3,4	8,3	11,3		7,0	29,3
1990	100	13,8	14,9			3,3	8,2	11,4		6,7	29,3
1991	100	13,3	14,4	1,8	0,8	3,4	8,9	11,1	0,2	6,8	28,1
1992	100	13,2	14,6	1,6	0,7	3,3	8,1	10,9	0,3	7,3	27,8
1993	100	13,1	15,0	1,4	0,8	3,1	8,3	11,3	0,3	7,0	25,7
1992											
April	100	13,2	14,5	1,5	0,8	3,2	7,6	11,1	0,3	7,6	28,2
Mai	100	13,6	14,4	1,6	0,8	3,5	8,3	10,5	0,3	8,0	27,5
Juni	100	13,4	14,5	1,6	0,9	3,3	8,8	11,0	0,3	7,1	27,0
Juli	100	13,5	15,1	2,0	0,7	3,0	7,3	10,4	0,4	6,8	28,2
August	100	12,8	14,1	1,7	0,7	3,4	8,9	10,8	0,4	7,2	27,6
September	100	13,3	14,7	1,7	0,7	3,6	7,6	10,9	0,4	7,4	27,5
Oktober	100	13,2	14,7	1,6	0,7	3,1	7,8	11,1	0,4	7,1	28,3
November	100	13,5	14,6	1,8	0,8	3,1	7,5	11,4	0,4	7,2	28,0
Dezember	100	13,1	14,5	1,6	0,7	3,1	8,2	12,1	0,3	6,8	27,6
1993											
Januar	100	12,7	14,0	1,2	0,8	2,7	8,9	10,4	0,2	7,6	24,6
Februar	100	12,4	14,3	1,3	0,6	3,4	8,6	11,4	0,2	6,9	23,5
März	100	13,1	14,7	1,4	0,7	2,7	8,4	11,8	0,3	7,1	25,0
April	100	12,3	14,1	1,4	0,8	3,6	7,8	10,9	0,3	6,6	26,7
Mai	100	13,4	14,8	1,4	0,9	2,9	7,7	11,1	0,3	7,1	25,9
Juni	100	13,0	15,2	1,5	0,8	3,2	8,3	11,5	0,3	6,8	25,1
Juli	100	13,5	16,1	1,5	0,9	3,4	8,0	11,4	0,4	6,6	26,0
August	100	13,5	15,4	1,5	0,9	3,2	8,6	11,0	0,3	7,2	26,6
September	100	13,2	15,7	1,4	0,9	3,2	8,2	11,6	0,4	6,9	26,2
Oktober	100	13,6	15,2	1,6	0,8	2,8	8,9	11,0	0,3	6,9	26,5
November	100	13,7	16,3	1,4	0,8	3,2	8,1	11,4	0,3	7,0	25,9
Dezember	100	12,9	14,7	1,4	0,8	2,9	8,6	12,4	0,5	7,5	26,7
1994											
Januar	100	13,4	15,2	1,3	0,8	3,6	9,9	11,0	0,3	7,1	25,8
Februar	100	13,7	16,0	1,3	0,8	3,0	8,6	10,7	0,3	6,8	26,6
März	100	13,8	15,4	1,4	0,8	3,4	7,7	11,6	0,3	7,3	25,9
April	100	12,6	14,7	1,3	0,8	3,4	8,0	12,5	0,3	7,5	26,5

*) Bis Dezember 1990 Bundesrepublik Deutschland nach dem Gebietsstand bis zum 3. 10. 1990; ab Januar 1991 Gebietsstand seit dem 3. 10. 1990

1) Bundesrepublik Deutschland nach dem Gebietsstand bis zum 3. 10. 1990; sie schließen Berlin-West ein (siehe Vorbemerkung Punkt 1.4). - 2) Länder Brandenburg, Mecklenburg-Vorpommern, Sachsen, Sachsen-Anhalt, Thüringen sowie Berlin-Ost (siehe Vorbemerkung Punkt 1.4).

land
handel
Einfuhr nach Zielländern und
und der Gewerblichen Wirtschaft

Rheinland-Pfalz	Saarland	Schleswig-Holstein	Sachsen	Sachsen-Anhalt	Thüringen	Früheres Bundesgebiet ¹⁾	Neue Länder und Berlin-Ost ²⁾	Jahr*) Monat Warengruppe
DM								
18 928	6 873	10 608				436 817		1988
22 467	7 604	12 204				504 308		1989
24 551	8 202	13 660				547 903		1990
28 081	10 055	15 538	4 081	2 802	1 190	628 371	16 668	1991
27 144	10 021	15 787	5 166	3 793	1 765	614 043	19 016	1992
22 843	7 360	12 849	5 097	2 874	2 003	513 404	17 078	1993
								1992
2 566	901	1 476	445	273	154	56 079	1 589	April
2 129	822	1 321	387	249	128	49 583	1 414	Mai
2 116	867	1 224	414	461	130	47 869	1 675	Juni
2 517	980	1 392	502	410	158	55 813	2 004	Juli
1 792	494	1 123	353	248	117	41 056	1 305	August
2 190	818	1 240	442	327	137	48 493	1 602	September
2 241	938	1 359	457	403	184	53 399	1 792	Oktober
2 146	809	1 300	479	347	171	49 862	1 683	November
2 109	793	1 445	484	417	194	52 602	1 739	Dezember
								1993
1 735	545	1 071	325	204	129	39 546	1 149	Januar
1 908	533	1 120	387	277	137	43 531	1 290	Februar
1 976	540	1 108	421	227	144	45 183	1 328	März
1 997	814	1 041	425	287	146	45 136	1 466	April
1 593	641	993	400	221	140	38 416	1 321	Mai
1 915	606	1 073	431	265	167	41 524	1 463	Juni
2 048	649	1 020	411	232	186	42 240	1 457	Juli
1 716	459	1 030	401	249	154	39 697	1 383	August
2 000	674	1 052	444	212	184	42 468	1 483	September
2 065	613	1 141	431	189	190	44 182	1 406	Oktober
1 990	670	1 056	472	243	205	44 818	1 538	November
1 898	616	1 144	549	268	221	46 664	1 793	Dezember
								1994
1 620	518	928	413	244	185	39 859	1 362	Januar
1 982	612	1 055	458	248	214	42 631	1 462	Februar
2 270	755	1 392	548	294	259	51 136	1 740	März
1 977	721	1 090	509	226	221	45 491	1 541	April
								darunter:
178	84	182	41	32	20	4 943	149	Ernährungswirtschaft
4	0	0	1	1	1	43	7	Lebende Tiere
24	48	67	8	2	4	1 351	25	Nahrungsmittel tier. Ursprungs
97	31	89	29	23	13	2 840	102	Nahrungsmittel pflanzl. Ursprungs
54	5	26	3	5	1	709	15	Genußmittel
1 798	636	908	468	194	201	40 548	1 392	Gewerbl. Wirtschaft
117	48	88	13	84	3	2 271	286	Rohstoffe
197	34	87	125	19	16	4 054	243	Halbwaren
1 484	555	733	330	92	182	34 223	862	Fertigwaren
368	68	139	66	32	31	5 901	178	Vorerzeugnisse
1 116	486	594	263	60	151	28 322	684	Enderzeugnisse
einfuhr in Prozent³⁾								
4,2	1,5	2,4				97,2		1988
4,3	1,5	2,4				97,2		1989
4,4	1,5	2,4				97,5		1990
4,3	1,5	2,4	0,6	0,4	0,2	95,7	2,5	1991
4,2	1,5	2,4	0,8	0,6	0,3	94,8	2,9	1992
4,1	1,3	2,3	0,9	0,5	0,4	92,6	3,1	1993
								1992
4,4	1,5	2,5	0,8	0,5	0,3	95,3	2,7	April
4,1	1,6	2,5	0,7	0,5	0,2	95,5	2,7	Mai
4,2	1,7	2,4	0,8	0,9	0,3	94,8	3,3	Juni
4,2	1,6	2,3	0,8	0,7	0,3	94,0	3,4	Juli
4,1	1,1	2,6	0,8	0,6	0,3	94,1	3,0	August
4,3	1,6	2,4	0,9	0,6	0,3	94,8	3,1	September
4,0	1,7	2,4	0,8	0,7	0,3	94,7	3,2	Oktober
4,1	1,5	2,5	0,9	0,7	0,3	94,9	3,2	November
3,8	1,4	2,6	0,9	0,7	0,3	94,6	3,1	Dezember
								1993
3,9	1,2	2,4	0,7	0,5	0,3	89,5	2,6	Januar
3,9	1,1	2,3	0,8	0,6	0,3	89,0	2,6	Februar
4,0	1,1	2,2	0,9	0,5	0,3	91,4	2,7	März
4,0	1,6	2,1	0,9	0,6	0,3	91,0	3,0	April
3,8	1,5	2,4	1,0	0,5	0,3	91,8	3,2	Mai
4,3	1,3	2,4	1,0	0,6	0,4	92,4	3,3	Juni
4,6	1,5	2,3	0,9	0,5	0,4	94,6	3,3	Juli
4,1	1,1	2,4	1,0	0,6	0,4	94,3	3,3	August
4,4	1,5	2,3	1,0	0,5	0,4	94,4	3,3	September
4,4	1,3	2,4	0,9	0,4	0,4	94,4	3,0	Oktober
4,2	1,4	2,2	1,0	0,5	0,4	94,8	3,3	November
3,8	1,2	2,3	1,1	0,5	0,4	94,1	3,6	Dezember
								1994
3,8	1,2	2,2	1,0	0,6	0,4	94,5	3,2	Januar
4,4	1,4	2,3	1,0	0,6	0,5	94,7	3,2	Februar
4,2	1,4	2,6	1,0	0,5	0,5	94,7	3,2	März
4,1	1,5	2,3	1,1	0,5	0,5	94,3	3,2	April

3) Die Quersumme der Anteile in % ergibt deshalb nicht 100 %, weil bis Dezember 1990 in geringerem Umfang Waren, die für die ehemalige DDR und Berlin (Ost) bestimmt sind und für alle Berichtszeiten Angaben über Waren mit Bestimmung Ausland und Nicht ermittelte Zielländer in der Gesamteinfuhr im Generalhandel enthalten sind.

Deutschland
Generalhandel
**11 Werte nach Warengruppen der Ernährungswirtschaft und
der Gewerblichen Wirtschaft**

Warengruppe	1994			1994			Zu- (+) bzw. Abnahme (-) gegenüber Vorjahr	
	April	März	Jan. / April	April	März	Jan. / April	April	
	1 000 DM			%			1 000 DM	%
Einfuhr								
Ernährungswirtschaft	5 139 308	5 766 938	19 749 624	10,7	10,7	10,4	+ 75 903	+ 1,5
Lebende Tiere	50 133	56 658	177 332	0,1	0,1	0,1	+ 14 938	+ 42,4
Nahrungsmittel tier. Ursprungs . . .	1 398 374	1 579 743	5 158 007	2,9	2,9	2,7	+ 252 825	+ 22,1
Nahrungsmittel pflanzl. Ursprungs .	2 964 046	3 265 006	11 509 801	6,1	6,0	6,1	- 154 746	- 5,0
Genußmittel	726 755	865 531	2 904 484	1,5	1,6	1,5	- 37 114	- 4,9
Gewerbliche Wirtschaft	42 434 213	47 573 758	167 175 997	87,9	88,1	88,3	- 1 541 060	- 3,5
Rohstoffe	2 567 670	2 849 222	10 354 143	5,3	5,3	5,5	- 364 682	- 12,4
Halbwaren	4 339 698	4 743 946	17 362 129	9,0	8,8	9,2	- 154 706	- 3,4
Fertigwaren	35 526 845	39 980 590	139 459 725	73,6	74,0	73,6	- 1 021 672	- 2,8
Vorerzeugnisse	6 160 075	6 590 417	23 368 995	12,8	12,2	12,3	+ 249 682	+ 4,2
Enderzeugnisse	29 366 770	33 390 173	116 090 730	60,9	61,8	61,3	- 1 271 354	- 4,1
Rückwaren	666 499	639 677	2 461 906	1,4	1,2	1,3	+ 127 457	+ 23,6
Ersatzlieferungen	10 419	11 288	39 699	0,0	0,0	0,0	+ 365	+ 3,6
Insgesamt	48 250 439	53 991 661	189 427 226	100	100	100	- 1 337 335	- 2,7
Ausfuhr								
Ernährungswirtschaft	2 896 762	3 179 314	11 888 645	5,3	5,3	5,5	+ 255 843	+ 9,7
Lebende Tiere	74 604	92 212	287 801	0,1	0,2	0,1	+ 3 772	+ 5,3
Nahrungsmittel tier. Ursprungs . . .	973 620	968 945	3 725 062	1,8	1,6	1,7	+ 36 372	+ 3,9
Nahrungsmittel pflanzl. Ursprungs .	1 336 820	1 553 907	5 764 562	2,4	2,6	2,7	+ 81 484	+ 6,5
Genußmittel	511 718	564 250	2 111 220	0,9	0,9	1,0	+ 134 215	+ 35,6
Gewerbliche Wirtschaft	51 919 978	56 946 513	202 089 697	94,4	94,4	94,1	+ 4 445 761	+ 9,4
Rohstoffe	534 346	528 042	2 057 440	1,0	0,9	1,0	+ 36 286	+ 7,3
Halbwaren	2 689 014	2 831 069	10 844 893	4,9	4,7	5,1	+ 241 557	+ 9,9
Fertigwaren	48 696 618	53 587 402	189 187 364	88,5	88,8	88,1	+ 4 167 918	+ 9,4
Vorerzeugnisse	8 229 226	8 648 294	31 934 174	15,0	14,3	14,9	+ 1 013 572	+ 14,0
Enderzeugnisse	40 467 392	44 939 108	157 253 190	73,6	74,5	73,2	+ 3 154 346	+ 8,5
Rückwaren	144 388	152 256	528 999	0,3	0,3	0,2	+ 19 712	+ 15,8
Ersatzlieferungen	52 613	58 341	218 148	0,1	0,1	0,1	- 4 678	- 8,2
Insgesamt	55 013 741	60 336 424	214 725 489	100	100	100	+ 4 716 638	+ 9,4

Übersichten
über den Außenhandel
der Bundesrepublik Deutschland
nach dem Gebietsstand
bis zum 3. 10. 1990;
sie schließen Berlin-West ein.

Außenhandel (Spezialhandel) der Bundesrepublik Deutschland

Früheres Bundesgebiet

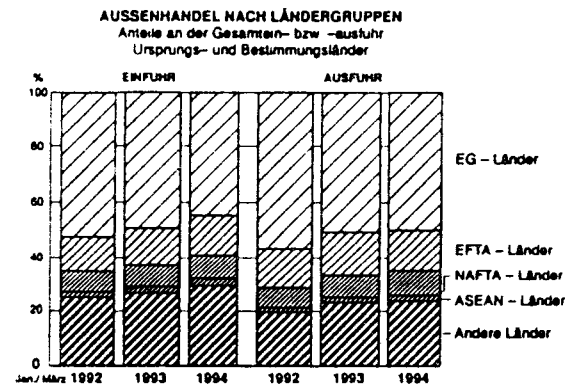
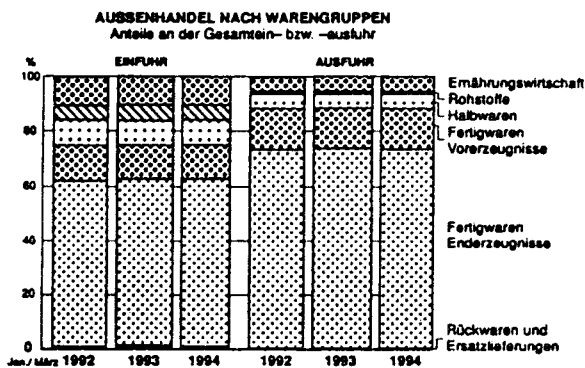
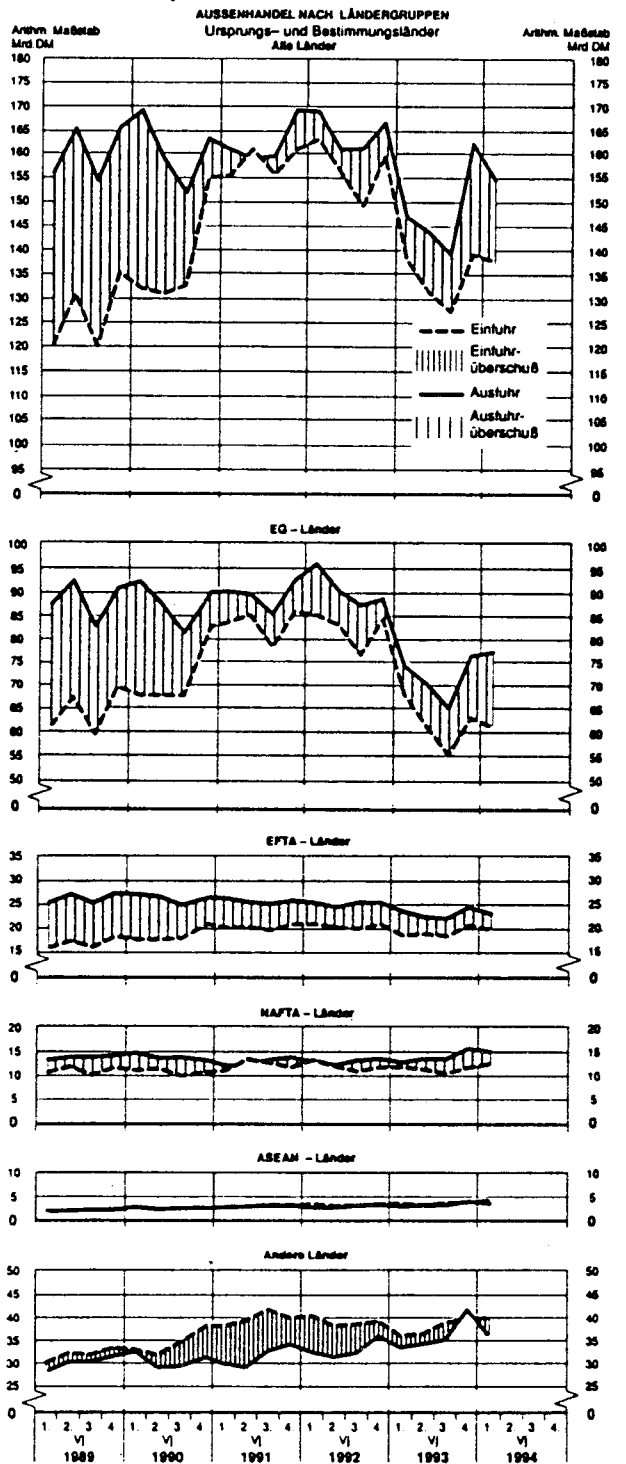
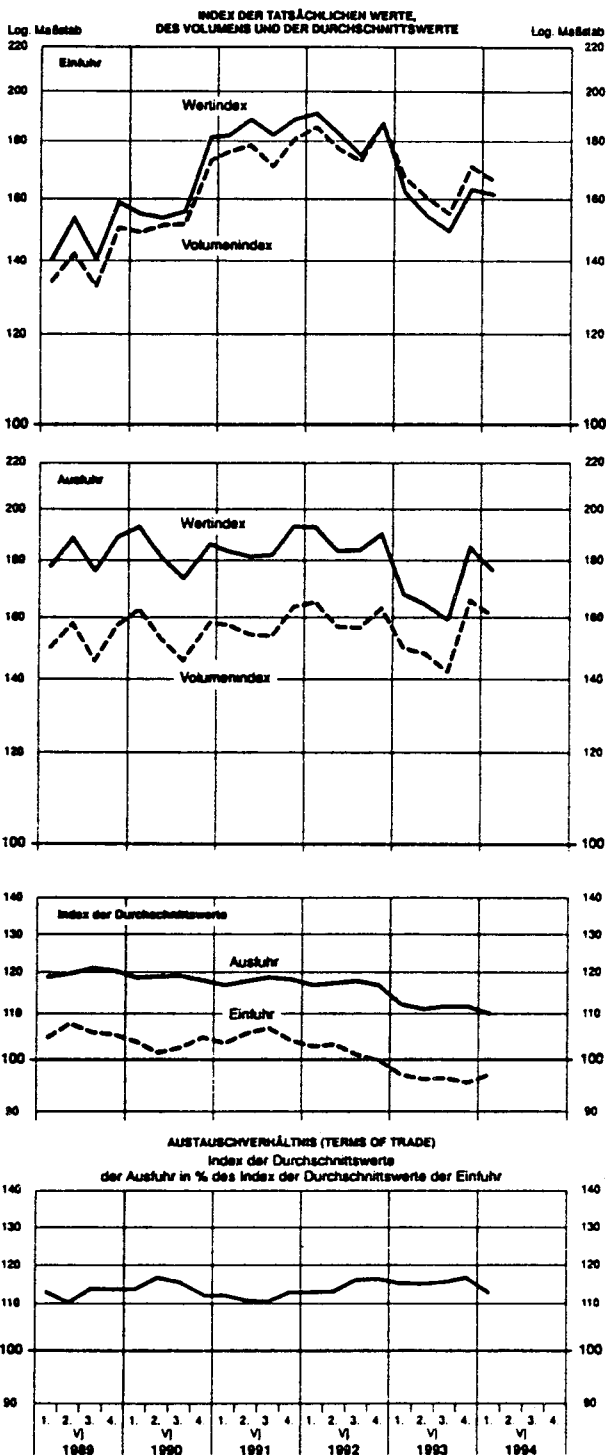

**Früheres Bundesgebiet
Spezialhandel
12.2 Jährliche Entwicklung 1982 bis 1994*)**

Gegenstand	Maßeinheit	1982	1983	1984	1985	1986	1987	1988	1989	1990	1991	1992	1993	1994	
													Januar / April	Januar / April	
Tatsächliche Werte															
Einfuhr	Mill. DM	376 464	390 192	434 257	463 811	413 744	409 641	439 609	506 465	550 628	633 054	627 950	536 322	185 923	184 276
	Mill. \$	155 327	152 882	153 023	158 492	190 852	228 439	250 443	269 680	342 609	382 444	402 280	324 568	114 398	107 407
Ausfuhr	Mill. DM	427 741	432 281	488 223	537 164	526 363	527 377	567 654	641 041	642 785	648 363	657 410	592 077	195 716	207 716
	Mill. \$	176 428	169 424	171 736	183 937	243 303	294 366	323 277	341 191	398 448	391 994	421 561	358 121	120 383	121 059
Einfuhr + Ausfuhr	Mill. DM	804 205	822 473	922 480	1 000 975	940 107	937 018	1 007 263	1 147 505	1 193 412	1 281 418	1 285 360	1 128 398	381 639	391 992
	Mill. \$	331 755	322 307	324 759	342 429	434 155	522 806	573 721	610 871	741 056	774 439	823 841	682 689	234 781	228 467
Einfuhrüberschuß (-)	Mill. DM	+ 51 277	+ 42 089	+ 53 966	+ 73 353	+112 619	+117 735	+128 045	+134 576	+ 92 157	+ 15 309	+ 29 459	+ 55 755	+ 9 793	+ 23 439
Ausfuhrüberschuß (+)	Mill. \$	+ 21 101	+ 16 542	+ 18 713	+ 25 445	+ 52 451	+ 65 927	+ 72 834	+ 71 510	+ 55 839	+ 9 550	+ 19 281	+ 33 553	+ 5 986	+ 13 652
Ausfuhr in % der Einfuhr	%	114	111	112	116	127	129	129	127	117	102	105	110	105	113
Veränderungsrate ¹⁾ Zu- (+) bzw. Abnahme (-) gegenüber dem Vorjahr															
Einfuhr	%	+ 2,0	+ 3,6	+ 11,3	+ 6,8	- 10,8	- 1,0	+ 7,3	+ 15,2	+ 8,7	+ 15,0	- 0,8	- 14,6	- 15,6	- 0,9
Ausfuhr	%	+ 7,8	+ 1,1	+ 12,9	+ 10,0	- 2,0	+ 0,2	+ 7,6	+ 12,9	+ 0,3	+ 0,9	+ 1,4	- 9,9	- 14,2	+ 6,1
Je Einwohner ²⁾															
Einfuhr	DM	6 108	6 353	7 099	7 600	6 775	6 707	7 154	8 161	8 705	9 797	9 563	8 167	2 831	2 806
	1980=100	110	115	128	137	122	121	129	147	157	177	172	147	153	152
Ausfuhr	DM	6 940	7 038	7 981	8 802	8 620	8 635	9 238	10 329	10 162	10 034	10 011	9 017	2 980	3 163
	1980=100	122	124	140	155	152	152	162	182	179	176	176	158	157	167
Volumen (Mengen bewertet mit Durchschnittswerten von 1980)															
Einfuhr	Mill. DM	328 677	341 827	359 473	374 428	397 506	418 801	445 382	477 813	532 864	602 551	616 418	557 018	191 837	189 110
Ausfuhr	Mill. DM	385 635	384 538	419 769	444 575	450 479	463 435	494 265	534 413	542 022	550 061	561 237	530 132	175 069	188 136
Veränderungsrate ¹⁾ Zu- (+) bzw. Abnahme (-) gegenüber dem Vorjahr															
Einfuhr	%	+ 1,3	+ 4,0	+ 5,2	+ 4,2	+ 6,2	+ 5,4	+ 6,3	+ 7,3	+ 11,5	+ 13,1	+ 2,3	- 9,6	- 10,4	- 1,4
Ausfuhr	%	+ 3,3	- 0,3	+ 9,2	+ 5,9	+ 1,3	+ 2,9	+ 6,7	+ 8,1	+ 1,4	+ 1,5	+ 2,0	- 5,5	- 10,3	+ 7,5
Je Einwohner ²⁾															
Einfuhr	DM	5 332	5 565	5 876	6 136	6 509	6 857	7 248	7 699	8 424	9 325	9 387	8 483	2 921	2 880
	1980=100	96	100	106	111	117	124	131	139	152	168	169	153	158	156
Ausfuhr	DM	6 257	6 261	6 862	7 285	7 377	7 588	8 043	8 611	8 569	8 513	8 547	8 073	2 666	2 865
	1980=100	110	110	121	128	130	133	141	151	151	150	150	142	141	151
Index															
der tatsächlichen Werte															
Einfuhr	1980=100	110,3	114,3	127,2	135,9	121,2	120,0	128,8	148,4	161,3	185,4	183,9	157,1	163,4	161,9
Ausfuhr	1980=100	122,1	123,4	139,4	153,3	150,2	150,5	162,0	183,0	183,5	185,1	187,7	169,0	167,6	177,9
Einfuhr + Ausfuhr	1980=100	116,3	118,9	133,4	144,7	135,9	135,5	145,6	165,9	172,5	185,3	185,8	163,1	165,5	170,0
des Volumens															
Einfuhr	1980=100	96,3	100,1	105,3	109,7	116,4	122,7	130,5	140,0	156,1	176,5	180,6	163,2	168,6	166,2
Ausfuhr	1980=100	110,1	109,8	119,8	126,9	128,6	132,3	141,1	152,5	154,7	157,0	160,2	151,3	149,9	161,1
der Durchschnittswerte															
Einfuhr	1980=100	114,5	114,1	120,8	123,9	104,1	97,8	98,7	106,0	103,3	105,1	101,9	96,3	96,9	97,4
Ausfuhr	1980=100	110,9	112,4	116,3	120,8	116,8	113,8	114,8	120,0	118,6	117,9	117,1	111,7	111,8	110,4
Austauschverhältnis der Durchschnittswerte ³⁾ (Terms of Trade) 1980=100															
		96,9	98,5	96,3	97,5	112,2	116,4	116,3	113,2	114,8	112,2	114,9	116,0	115,4	113,3

*) Siehe S. 4, Abschnitt 1.4 und S. 5, Abschnitt 4. – 1) Berechnet aus Werten in 1000 DM. – 2) Berechnet auf Grund der Bevölkerungszahlen des früheren Bundesgebietes (für 1982 bis 1993 Jahresdurchschnitte, Januar/April 1993 und 1994 nach dem Stand vom 30. 9. 1993). – 3) Index der Durchschnittswerte der Ausfuhr in % des Index der Durchschnittswerte der Einfuhr.

Früheres Bundesgebiet
Spezialhandel
12.3 Jährliche, vierteljährliche und monatliche Entwicklung

Jahr Vierteljahr Monat	Tatsächliche Werte						Index des Volumens ¹⁾				Index der Durchschnittswerte ¹⁾						
	Einfuhr	Ausfuhr	Einfuhr- (-) bzw. Ausfuhr- überschuß (+)	Zu- (+) bzw. Abnahme (-) gegenüber				Einfuhr	Ausfuhr	Zu- (+) bzw. Abnahme (-) gegenüber Vorjahr	Einfuhr	Ausfuhr	Aus- tausch- verhältnis ²⁾	Zu- (+) bzw. Abnahme (-) gegenüber Vorjahr			
				Vormonat Vorvierteljahr		Vorjahr								Einfuhr	Ausfuhr	Einfuhr	Ausfuhr
	Mill. DM			%			1980 = 100		%		1980 = 100						
1981	369 179	396 898	+ 27 720		+ 8,1	+ 13,3	95,0	106,6	- 5,0	+ 6,6	113,8	106,3	93,4	+ 13,8	+ 6,3	- 6,6	
1982	376 464	427 741	+ 51 277		+ 2,0	+ 7,8	96,3	110,1	+ 1,4	+ 3,3	114,5	110,9	96,9	+ 0,6	+ 4,3	+ 3,7	
1983	390 192	432 281	+ 42 089		+ 3,6	+ 1,1	100,1	109,8	+ 3,9	- 0,3	114,1	112,4	98,5	- 0,3	+ 1,4	+ 1,7	
1984	434 257	488 223	+ 53 966		+ 11,3	+ 12,9	105,3	119,8	+ 5,2	+ 9,1	120,8	116,3	96,3	+ 5,9	+ 3,5	- 2,2	
1985	463 811	537 164	+ 73 353		+ 6,8	+ 10,0	109,7	126,9	+ 4,2	+ 5,9	123,9	120,8	97,5	+ 2,6	+ 3,9	+ 1,2	
1986	413 744	526 363	+ 112 619		- 10,8	- 2,0	116,4	128,6	+ 6,1	+ 1,3	104,1	116,8	112,2	- 16,0	- 3,3	+ 15,1	
1987	409 641	527 377	+ 117 735		- 1,0	+ 0,2	122,7	132,3	+ 5,4	+ 2,9	97,8	113,8	116,4	- 6,1	- 2,6	+ 3,7	
1988	439 609	567 654	+ 128 045		+ 7,3	+ 7,6	130,5	141,1	+ 6,4	+ 6,7	98,7	114,8	116,3	+ 0,9	+ 0,9	- 0,1	
1989	506 465	641 041	+ 134 576		+ 15,2	+ 12,9	140,0	152,5	+ 7,3	+ 8,1	106,0	120,0	113,2	+ 7,4	+ 4,5	- 2,7	
1990	550 628	642 785	+ 92 157		+ 8,7	+ 0,3	156,1	154,7	+ 11,5	+ 1,4	103,3	118,6	114,8	- 2,5	- 1,2	+ 1,4	
1991	633 054	648 363	+ 15 309		+ 15,0	+ 0,9	176,5	157,0	+ 13,1	+ 1,5	105,1	117,9	112,2	+ 1,7	- 0,6	- 2,3	
1992	627 950	657 410	+ 29 459		- 0,8	+ 1,4	180,6	160,2	+ 2,3	+ 2,0	101,9	117,1	114,9	- 3,0	- 0,7	+ 2,4	
1993	536 322	592 077	+ 55 755		- 14,6	- 9,9	163,2	151,3	- 9,6	- 5,6	96,3	111,7	116,0	- 5,5	- 4,6	+ 1,0	
Jan./Apr. 1992	220 338	228 131	+ 7 793		+ 5,0	+ 6,7	188,2	167,2	+ 6,2	+ 6,8	102,9	116,9	113,6	- 1,1	- 0,1	+ 1,0	
Jan./Apr. 1993	185 923	195 716	+ 9 793		- 15,6	- 14,2	168,6	149,9	- 10,4	- 10,3	96,9	111,8	115,4	- 5,8	- 4,4	+ 1,6	
Jan./Apr. 1994	184 276	207 716	+ 23 439		- 0,9	+ 6,1	166,2	161,1	- 1,4	+ 7,5	97,4	110,4	113,3	+ 0,5	- 1,3	- 1,8	
1992																	
1. Vj	162 999	168 861	+ 5 863	+ 1,3	- 0,1	+ 4,8	+ 5,0	185,4	165,1	+ 5,3	+ 5,0	103,0	116,8	113,4	- 0,6	± 0,0	+ 0,6
2. Vj	156 126	160 901	+ 4 775	- 4,2	- 4,7	- 3,0	+ 1,2	177,1	156,6	- 0,7	+ 1,7	103,3	117,3	113,6	- 2,3	- 0,4	+ 2,0
3. Vj	149 178	161 094	+ 11 916	- 4,5	+ 0,1	- 4,2	+ 1,0	172,7	156,2	+ 1,2	+ 1,8	101,2	117,8	116,4	- 5,2	- 0,8	+ 4,8
4. Vj	159 648	166 554	+ 6 906	+ 7,0	+ 3,4	- 0,8	- 1,5	187,0	163,0	+ 3,4	- 0,2	100,0	116,7	116,7	- 4,0	- 1,3	+ 2,9
1993																	
1. Vj	138 257	146 972	+ 8 715	- 13,4	- 11,8	- 15,2	- 13,0	166,9	149,5	- 10,0	- 9,4	97,1	112,2	115,6	- 5,7	- 3,9	+ 1,9
2. Vj	131 533	143 712	+ 12 179	- 4,9	- 2,2	- 15,8	- 10,7	160,2	147,7	- 9,5	- 5,7	96,2	111,1	115,5	- 6,9	- 5,3	+ 1,7
3. Vj	127 385	139 250	+ 11 865	- 3,2	- 3,1	- 14,6	- 13,6	154,8	142,3	- 10,4	- 8,9	96,4	111,7	115,9	- 4,7	- 5,2	- 0,4
4. Vj	139 147	162 143	+ 22 995	+ 9,2	+ 16,4	- 12,8	- 2,6	170,8	165,8	- 8,7	+ 1,7	95,5	111,7	117,0	- 4,5	- 4,3	+ 0,3
1994																	
1. Vj	137 666	154 624	+ 16 958	- 1,1	- 4,6	- 0,4	+ 5,2	166,1	160,5	- 0,5	+ 7,4	97,1	110,0	113,3	± 0,0	- 2,0	- 2,0
1992																	
Januar	53 619	53 394	- 225	+ 7,7	- 1,0	- 1,1	- 2,2	184,9	156,9	+ 0,4	- 2,3	101,9	116,6	114,4	- 1,5	+ 0,1	+ 1,6
Februar	52 139	53 768	+ 1 629	- 2,8	+ 0,7	+ 6,6	+ 5,0	176,9	158,7	+ 6,9	+ 5,9	103,6	116,0	112,0	- 0,3	- 0,9	- 0,5
März	57 241	61 699	+ 4 459	+ 9,8	+ 14,8	+ 9,2	+ 12,2	194,5	179,6	+ 9,1	+ 11,4	103,5	117,7	113,7	+ 0,2	+ 0,7	+ 0,4
April	57 339	59 270	+ 1 931	+ 0,2	- 3,9	+ 5,6	+ 11,8	196,5	173,5	+ 8,5	+ 12,5	102,6	117,0	114,0	- 2,7	- 0,7	+ 2,0
Mai	50 208	51 063	+ 875	- 12,4	- 13,8	- 7,7	- 4,3	171,1	147,3	- 5,9	- 5,5	103,1	118,8	115,2	- 1,9	+ 1,3	+ 3,2
Juni	48 579	50 548	+ 1 969	- 3,2	- 1,0	- 7,0	- 3,8	163,6	149,0	- 5,0	- 2,0	104,4	116,2	111,3	- 2,1	- 1,9	+ 0,2
Juli	57 628	58 682	+ 1 054	+ 18,6	+ 16,1	+ 0,5	+ 2,3	196,1	170,0	+ 5,5	+ 2,5	103,3	118,2	114,4	- 4,9	- 0,3	+ 4,8
August	42 302	47 872	+ 5 570	- 26,6	- 18,4	- 11,2	- 4,7	150,0	139,8	- 5,8	- 3,5	99,1	117,3	118,4	- 5,7	- 1,2	+ 4,9
September	49 248	54 539	+ 5 292	+ 16,4	+ 13,9	- 2,8	+ 5,1	172,1	158,6	+ 2,9	+ 6,1	100,6	117,8	117,1	- 5,5	- 0,9	+ 4,9
Oktober	54 811	60 189	+ 5 378	+ 11,3	+ 10,4	- 4,8	+ 2,1	192,8	176,9	± 0,0	+ 2,8	99,9	116,6	116,7	- 4,9	- 0,6	+ 4,5
November	51 110	52 537	+ 1 428	- 6,8	- 12,7	- 4,6	- 6,6	181,1	155,5	+ 0,4	- 5,2	99,2	115,7	116,6	- 5,0	- 1,4	+ 3,6
Dezember	53 727	53 828	+ 101	+ 5,1	+ 2,5	+ 7,9	- 0,2	187,2	156,6	+ 10,4	+ 1,7	100,9	117,8	116,7	- 2,1	- 1,8	+ 0,3
1993																	
Januar	42 766	44 442	+ 1 675	- 20,4	- 17,4	- 20,2	- 16,8	160,6	135,2	- 13,1	- 13,8	93,6	112,6	120,3	- 8,1	- 3,4	+ 5,2
Februar	47 430	50 005	+ 2 575	+ 10,9	+ 12,5	- 9,0	- 7,0	167,2	153,7	- 5,5	- 3,2	99,7	111,4	111,7	- 3,8	- 4,0	- 0,3
März	48 060	52 525	+ 4 465	+ 1,3	+ 5,0	- 16,0	- 14,9	172,8	159,8	- 11,2	- 11,0	97,8	112,6	115,1	- 5,5	- 4,3	+ 1,2
April	47 666	48 744	+ 1 078	- 0,8	- 7,2	- 16,9	- 17,8	173,7	151,1	- 11,6	- 12,9	96,5	110,5	114,5	- 5,9	- 5,6	+ 0,4
Mai	40 312	45 025	+ 4 714	- 15,4	- 7,6	- 19,7	- 11,9	150,6	138,4	- 12,0	- 6,0	94,1	111,4	118,4	- 8,7	- 6,2	+ 2,8
Juni	43 555	49 943	+ 6 387	+ 8,0	+ 10,9	- 10,3	- 1,2	156,3	153,6	- 4,5	+ 3,1	98,0	111,4	113,7	- 6,1	- 4,1	+ 2,2
Juli	42 542	45 872	+ 3 330	- 2,3	- 8,2	- 26,2	- 21,8	157,0	138,5	- 19,9	- 18,5	95,3	113,5	119,1	- 7,7	- 4,0	+ 4,1
August	40 813	44 795	+ 3 982	- 4,1	- 2,3	- 3,5	- 6,4	148,3	136,6	- 1,1	- 2,3	96,8	112,3	116,0	- 2,3	- 4,3	- 2,0
September	44 030	48 583	+ 4 553	+ 7,9	+ 8,5	- 10,6	- 10,9	159,1	151,8	- 7,6	- 4,3	97,3	109,7	112,7	- 3,3	- 6,9	- 3,8
Oktober	45 586	53 717	+ 8 131	+ 3,5	+ 10,6	- 16,8	- 10,8	167,9	164,6	- 12,9	- 7,0	95,4	111,8	117,2	- 4,5	- 4,1	+ 0,4
November	45 457	52 982	+ 7 526	- 0,3	- 1,4	- 11,1	+ 0,8	165,9	162,5	- 8,4	+ 4,5	96,3	111,7	116,0	- 2,9	- 3,5	- 0,5
Dezember	48 105	55 444	+ 7 339	+ 5,8	+ 4,6	- 10,5	+ 3,0	178,6	170,2	- 4,6	+ 8,7	94,7	111,6	117,8	- 6,1	- 5,3	+ 0,9
1994																	
Januar	41 085	46 703	+ 5 619	- 14,6	- 15,8	- 3,9	+ 5,1	151,5	147,1	- 5,7	+ 8,8	95,3	108,7	114,1	+ 1,8	- 3,5	- 5,2
Februar	44 078	49 467	+ 5 389	+ 7,3	+ 5,9	- 7,1	- 1,1	159,7	155,7	- 4,5	+ 1,3	97,0	108,9	112,3	- 2,7	- 2,2	+ 0,5
März	52 503	58 453	+ 5 951	+ 19,1	+ 18,2	+ 9,2	+ 11,3	187,2	178,7	+ 8,3	+ 11,8	98,6	112,0	113,6	+ 0,8	- 0,5	- 1,3
April	46 610	53 091	+ 6 481	- 11,2	- 9,2	- 2,2	+ 8,9	166,3	162,9	- 4,3	+ 7,8	98,5	111,6	113,3	+ 2,1	+ 1,0	- 1,0

1) Siehe S. 5, Abschnitt 2.9. - 2) Terms of Trade = Index der Durchschnittswerte der Ausfuhr in % des Index der Durchschnittswerte der Einfuhr.

Früheres Bundesgebiet
Spezialhandel
13.1 Tatsächliche Werte und Volumen
nach Warengruppen der Ernährungswirtschaft und der Gewerblichen Wirtschaft

Warengruppe	1994		1993		1994		1993		Zu- (+) bzw. Abnahme (-) gegenüber Vorjahr					
	April	Januar / April	April	Januar / April	April	Januar / April	April	Jan. / April	April	Jan. / April	April	Jan. / April		
	1 000 DM				%				1 000 DM		%			
Tatsächliche Werte														
Einfuhr														
Ernährungswirtschaft	4 988 288	19 248 798	19 158 855	10,7	10,4	10,3	+	165 511	+	89 943	+	3,4	+	0,5
Lebende Tiere	46 042	161 303	150 793	0,1	0,1	0,1	+	12 746	+	10 510	+	38,3	+	7,0
Nahrungsmittel tier. Ursprungs	1 376 017	5 077 536	5 110 051	3,0	2,8	2,7	+	272 789	-	32 515	+	24,7	-	0,6
Nahrungsmittel pflanzl. Ursprungs	2 900 292	11 350 923	11 313 210	6,2	6,2	6,1	-	155 927	+	37 713	-	5,1	+	0,3
Genußmittel	665 937	2 659 036	2 584 801	1,4	1,4	1,4	+	35 903	+	74 235	+	5,7	+	2,9
Gewerbliche Wirtschaft	40 945 687	162 527 356	163 896 897	87,8	88,2	88,2	-	1 348 532	-	1 369 541	-	3,2	-	0,8
Rohstoffe	2 507 488	9 937 091	10 690 342	5,4	5,4	5,7	-	263 699	-	753 251	-	9,5	-	7,0
Halbwaren	4 153 249	16 674 644	16 620 077	8,9	9,0	8,9	-	144 541	+	54 567	-	3,4	+	0,3
Fertigwaren	34 284 950	135 915 621	136 586 478	73,6	73,8	73,5	-	940 292	-	670 857	-	2,7	-	0,5
Vorerzeugnisse	6 068 054	22 990 924	22 727 334	13,0	12,5	12,2	+	256 414	+	263 590	+	4,4	+	1,2
Enderzeugnisse	28 216 896	112 924 697	113 859 144	60,5	61,3	61,2	-	1 196 706	-	934 447	-	4,1	-	0,8
Rückwaren	665 973	2 460 419	2 828 339	1,4	1,3	1,5	+	127 084	-	367 920	+	23,6	-	13,0
Ersatzlieferungen	10 412	39 664	38 801	0,0	0,0	0,0	+	358	+	863	+	3,6	+	2,2
Insgesamt	46 610 360	184 276 237	185 922 892	100	100	100	-	1 055 579	-	1 646 655	-	2,2	-	0,9
Ausfuhr														
Ernährungswirtschaft	2 732 082	11 233 353	10 554 582	5,1	5,4	5,4	+	232 695	+	678 771	+	9,3	+	6,4
Lebende Tiere	73 806	284 175	237 733	0,1	0,1	0,1	+	4 420	+	46 442	+	6,4	+	19,5
Nahrungsmittel tier. Ursprungs	928 962	3 590 775	3 544 579	1,7	1,7	1,8	+	35 809	+	46 196	+	4,0	+	1,3
Nahrungsmittel pflanzl. Ursprungs	1 274 956	5 510 228	5 110 319	2,4	2,7	2,6	+	80 121	+	399 909	+	6,7	+	7,8
Genußmittel	454 358	1 848 175	1 661 951	0,9	0,9	0,8	+	112 345	+	186 224	+	32,8	+	11,2
Gewerbliche Wirtschaft	50 163 455	195 738 116	184 376 871	94,5	94,2	94,2	+	4 099 878	+	11 361 245	+	8,9	+	6,2
Rohstoffe	514 504	1 979 573	1 898 162	1,0	1,0	1,0	+	29 966	+	81 411	+	6,2	+	4,3
Halbwaren	2 606 444	10 533 018	9 567 668	4,9	5,1	4,9	+	224 571	+	965 350	+	9,4	+	10,1
Fertigwaren	47 042 507	183 225 525	172 911 041	88,6	88,2	88,3	+	3 845 341	+	10 314 484	+	8,9	+	6,0
Vorerzeugnisse	8 049 543	31 264 035	28 790 880	15,2	15,1	14,7	+	956 458	+	2 473 155	+	13,5	+	8,6
Enderzeugnisse	38 992 964	151 961 490	144 120 161	73,4	73,2	73,6	+	2 888 883	+	7 841 329	+	8,0	+	5,4
Rückwaren	143 635	527 392	551 150	0,3	0,3	0,3	+	19 524	-	23 758	+	15,7	-	4,3
Ersatzlieferungen	52 282	216 816	233 319	0,1	0,1	0,1	-	4 791	-	16 503	-	8,4	-	7,1
Insgesamt	53 091 454	207 715 677	195 715 922	100	100	100	+	4 347 306	+	11 999 755	+	8,9	+	6,1
Volumen¹⁾														
Einfuhr														
Ernährungswirtschaft	5 578 540	21 764 918	22 349 933	11,8	11,5	11,7	+	80 022	-	585 015	+	1,5	-	2,6
Lebende Tiere	61 703	219 881	189 248	0,1	0,1	0,1	+	21 306	+	30 633	+	52,7	+	16,2
Nahrungsmittel tier. Ursprungs	1 530 546	5 702 108	5 603 321	3,2	3,0	2,9	+	336 646	+	98 787	+	28,2	+	1,8
Nahrungsmittel pflanzl. Ursprungs	3 225 903	12 552 073	13 048 966	6,8	6,6	6,8	-	192 392	-	496 893	-	5,6	-	3,8
Genußmittel	760 388	3 290 856	3 508 398	1,6	1,7	1,8	-	85 538	-	217 542	-	10,1	-	6,2
Gewerbliche Wirtschaft	41 122 310	165 070 705	167 096 667	86,9	87,3	87,1	-	2 323 983	-	2 025 962	-	5,3	-	1,2
Rohstoffe	5 111 517	20 399 158	19 311 320	10,8	10,8	10,1	+	144 682	+	1 087 838	+	2,9	+	5,6
Halbwaren	5 755 337	23 629 877	23 433 168	12,2	12,5	12,2	-	281 217	+	196 709	-	4,7	+	0,8
Fertigwaren	30 255 456	121 041 670	124 352 179	64,0	64,0	64,8	-	2 187 448	-	3 310 509	-	6,7	-	2,7
Vorerzeugnisse	7 026 075	27 128 116	25 602 597	14,9	14,3	13,3	+	494 776	+	1 525 519	+	7,6	+	6,0
Enderzeugnisse	23 229 381	93 913 554	98 749 582	49,1	49,7	51,5	-	2 682 224	-	4 836 028	-	10,4	-	4,9
Rückwaren	600 581	2 237 931	2 357 578	1,3	1,2	1,2	+	134 854	-	119 647	+	29,0	-	5,1
Ersatzlieferungen	9 613	36 758	32 915	0,0	0,0	0,0	+	1 066	+	3 843	+	12,5	+	11,7
Insgesamt	47 311 044	189 110 312	191 837 093	100	100	100	-	2 108 041	-	2 726 781	-	4,3	-	1,4
Ausfuhr														
Ernährungswirtschaft	2 979 157	12 399 651	11 336 790	6,3	6,6	6,5	+	306 163	+	1 062 861	+	11,5	+	9,4
Gewerbliche Wirtschaft	44 416 013	175 080 676	163 129 510	93,4	93,1	93,2	+	3 131 667	+	11 951 166	+	7,6	+	7,3
Rohstoffe	625 640	2 373 500	2 258 327	1,3	1,3	1,3	+	43 015	+	115 173	+	7,4	+	5,1
Halbwaren	3 308 312	13 817 392	12 814 520	7,0	7,3	7,3	+	76 095	+	1 002 872	+	2,4	+	7,8
Fertigwaren	40 482 061	158 889 784	148 056 663	85,1	84,5	84,6	+	3 012 557	+	10 833 121	+	8,0	+	7,3
Vorerzeugnisse	8 843 906	34 355 240	30 743 796	18,6	18,3	17,6	+	1 195 281	+	3 611 444	+	15,6	+	11,7
Enderzeugnisse	31 638 155	124 534 544	117 312 867	66,5	66,2	67,0	+	1 817 276	+	7 221 677	+	6,1	+	6,2
Rückwaren	125 550	464 480	422 665	0,3	0,2	0,2	+	27 952	+	41 815	+	28,6	+	9,9
Ersatzlieferungen	45 681	191 104	179 613	0,1	0,1	0,1	+	921	+	11 491	+	2,1	+	6,4
Insgesamt	47 566 401	188 135 911	175 068 578	100	100	100	+	3 466 703	+	13 067 333	+	7,9	+	7,5

1) Mengen bewertet mit Durchschnittswerten des Jahres 1980. Siehe S. 5, Abschnitt 2.9, und die Tabellen auf den Seiten 38 - 47.

Früheres Bundesgebiet

Spezialhandel

13.2 Monatliche Entwicklung der tatsächlichen Werte und des Volumens nach Warengruppen der Ernährungswirtschaft und der Gewerblichen Wirtschaft**)

13.2.1 Einfuhr nach Ländergruppen (Ursprungsländer)

Tatsächliche Werte in 1 000 DM

Jahr Monat	Insgesamt ¹⁾	Ernährungswirtschaft					Gewerbliche Wirtschaft							
		zusammen	Lebende Tiere	tierischen Ursprungs	pflanzlichen Ursprungs	Genußmittel	zusammen	Rohstoffe	Halbwaren	Fertigwaren				
												zusammen	Vor- erzeugnisse	End- erzeugnisse
Insgesamt														
1991	633 054 296	67 418 470	657 267	18 104 046	39 819 306	8 837 851	558 871 063	32 892 283	63 645 084	462 333 696	83 026 169	379 307 527		
1992	627 950 335	68 865 918	991 847	19 716 043	39 517 589	8 640 439	550 401 624	33 422 126	57 261 535	459 717 963	81 966 629	377 751 334		
1993	536 321 799	56 744 960	505 465	16 170 186	32 214 582	7 854 727	471 648 791	30 685 924	48 915 410	392 047 457	65 678 055	326 369 402		
1991 MD														
1991 MD	52 754 525	5 618 206	54 772	1 508 671	3 318 276	736 488	46 572 589	2 741 024	5 303 757	38 527 808	6 918 847	31 608 961		
1992 MD	52 329 195	5 738 827	82 654	1 643 004	3 293 132	720 037	45 866 802	2 785 177	4 771 795	38 309 830	6 830 552	31 479 278		
1993 MD	44 693 483	4 728 747	42 122	1 347 516	2 684 549	654 561	39 304 066	2 557 160	4 076 284	32 670 621	5 473 171	27 197 450		
1993														
April	47 665 939	4 822 777	33 296	1 103 228	3 056 219	630 034	42 294 219	2 771 187	4 297 790	35 225 242	5 811 640	29 413 602		
Mai	40 311 527	4 601 379	41 052	1 336 931	2 570 339	653 057	35 308 863	2 521 865	3 718 682	29 068 316	5 087 590	23 980 726		
Juni	43 555 319	4 287 788	44 723	1 216 821	2 489 370	536 874	38 617 144	2 612 959	3 662 231	32 341 954	5 361 695	26 980 259		
Juli	42 541 696	4 488 416	43 952	1 222 009	2 563 830	658 625	37 418 748	2 655 107	4 058 272	30 705 369	5 223 181	25 482 188		
August	40 813 377	4 837 221	43 884	1 401 554	2 820 691	571 092	35 313 719	2 321 615	3 705 424	29 286 680	4 795 719	24 490 961		
September	44 029 818	4 242 703	57 469	1 250 776	2 358 381	576 077	39 125 820	2 292 076	4 040 847	32 792 897	5 438 643	27 354 254		
Oktober	45 585 838	4 478 596	33 106	1 313 749	2 445 882	685 859	40 367 205	2 606 361	4 222 544	33 538 300	5 651 728	27 886 572		
November	45 456 647	4 969 228	42 763	1 491 823	2 762 738	671 904	39 904 695	2 178 507	4 384 855	33 341 333	5 629 654	27 711 679		
Dezember	48 104 685	5 680 774	47 723	1 826 472	2 890 141	916 438	41 695 700	2 807 092	4 502 478	34 386 130	5 762 511	28 623 619		
1994														
Januar	41 084 888	4 250 144	31 950	1 013 331	2 599 300	605 563	36 207 325	2 425 792	3 915 914	29 865 619	5 036 103	24 829 516		
Februar	44 078 353	4 468 547	30 364	1 132 926	2 682 851	622 406	39 064 189	2 264 521	4 091 784	32 707 884	5 462 181	27 245 703		
März	52 502 636	5 541 819	52 947	1 555 262	3 168 480	765 130	46 310 155	2 739 290	4 513 697	39 057 168	6 424 586	32 632 582		
April	46 610 360	4 988 288	46 042	1 376 017	2 900 292	665 937	40 945 687	2 507 488	4 153 249	34 284 950	6 068 054	28 216 896		
EG-Länder²⁾														
1991	310 187 247	41 909 083	530 923	13 430 302	23 553 867	4 393 991	265 349 102	6 498 271	31 040 743	227 810 088	49 269 260	178 540 828		
1992	306 297 295	43 453 945	840 174	14 792 790	23 557 450	4 263 531	259 094 323	6 428 818	27 436 881	225 228 624	48 587 625	176 640 999		
1993	231 085 711	33 262 985	368 144	11 465 320	17 820 950	3 608 571	195 249 296	6 834 737	22 484 027	165 930 532	35 317 387	130 613 145		
1991 MD														
1991 MD	25 848 937	3 492 424	44 244	1 119 192	1 962 822	366 166	22 112 425	541 523	2 586 729	18 984 174	4 105 772	14 878 402		
1992 MD	25 524 775	3 621 162	70 015	1 232 733	1 963 121	355 294	21 591 194	535 735	2 286 407	18 769 052	4 048 969	14 720 083		
1993 MD	19 257 143	2 771 915	30 679	955 443	1 485 079	300 714	16 270 775	569 561	1 873 669	13 827 544	2 943 116	10 884 429		
1993														
April	21 376 021	2 786 350	21 001	738 433	1 726 186	300 730	18 435 861	640 514	2 024 126	15 771 221	3 116 714	12 654 507		
Mai	17 269 409	2 814 708	31 694	997 143	1 444 413	341 458	14 353 427	622 532	1 475 841	12 255 054	2 703 863	9 551 191		
Juni	18 463 818	2 570 157	31 677	839 983	1 401 431	297 066	15 737 704	539 283	1 532 269	13 666 152	2 845 790	10 820 362		
Juli	17 324 866	2 580 466	33 503	827 162	1 471 105	248 696	14 603 188	543 207	1 686 249	12 373 732	2 693 224	9 680 508		
August	16 433 858	2 993 083	33 106	967 208	1 743 536	249 233	13 274 799	475 449	1 636 018	11 163 332	2 557 062	8 606 270		
September	18 409 331	2 522 483	46 592	854 777	1 393 427	227 687	15 711 381	486 607	1 909 753	13 315 021	2 915 498	10 399 523		
Oktober	18 867 342	2 549 315	19 713	877 872	1 344 272	307 458	16 149 606	524 118	1 979 628	13 645 860	2 979 671	10 666 189		
November	18 755 473	2 846 456	31 331	1 016 199	1 453 473	345 453	15 821 899	252 511	2 175 443	13 393 945	2 932 584	10 461 361		
Dezember	20 942 338	3 223 629	35 965	1 319 349	1 424 119	444 196	17 558 595	684 964	2 244 706	14 628 925	3 221 642	11 407 283		
1994														
Januar	16 410 231	2 232 045	23 823	683 912	1 302 829	221 481	14 071 846	613 042	1 760 329	11 698 475	2 517 518	9 180 957		
Februar	18 258 141	2 360 226	21 688	754 140	1 323 180	261 218	15 740 759	549 391	2 039 712	13 151 656	2 844 422	10 307 234		
März	21 834 998	3 147 548	40 628	1 099 500	1 649 447	357 969	18 538 715	677 405	2 024 327	15 836 983	3 457 200	12 379 783		
April	20 858 649	2 977 656	34 959	985 876	1 632 703	324 118	17 753 679	464 615	1 859 047	15 430 017	3 304 285	12 125 732		
Drittländer³⁾														
1991	322 867 049	25 509 387	126 344	4 673 744	16 265 439	4 443 860	293 521 961	26 394 012	32 604 341	234 523 608	33 756 909	200 766 699		
1992	321 653 040	25 411 973	151 673	4 923 253	15 960 139	4 376 908	291 307 301	26 993 308	29 824 654	234 489 339	33 379 004	201 110 335		
1993	305 236 088	23 481 975	137 321	4 704 866	14 393 632	4 246 156	276 399 495	23 851 187	26 431 383	226 116 925	30 360 668	195 756 257		
1991 MD														
1991 MD	26 905 587	2 125 782	10 529	389 479	1 355 453	370 322	24 460 163	2 199 501	2 717 028	19 543 634	2 813 076	16 730 558		
1992 MD	26 804 210	2 117 664	12 639	410 271	1 330 012	364 742	24 275 608	2 249 442	2 485 388	19 540 778	2 781 584	16 759 195		
1993 MD	25 436 341	1 956 831	11 443	392 072	1 199 469	353 846	23 033 291	1 987 599	2 202 615	18 843 077	2 530 056	16 313 021		
1993														
April	26 289 918	2 036 427	12 295	364 795	1 330 033	329 304	23 858 358	2 130 673	2 273 664	19 454 021	2 694 926	16 759 095		
Mai	23 042 118	1 786 671	9 358	339 788	1 125 926	311 599	20 955 436	1 899 333	2 242 841	16 813 262	2 383 727	14 429 535		
Juni	25 091 501	1 717 631	13 046	378 838	1 087 939	239 808	22 879 440	2 073 676	2 129 962	18 675 802	2 515 905	16 159 897		
Juli	25 217 310	1 907 950	10 449	394 847	1 092 725	409 929	22 815 560	2 111 900	2 372 023	18 331 637	2 529 957	15 801 680		
August	24 379 519	1 844 138	10 778	434 346	1 077 155	321 859	22 038 920	1 846 166	2 069 406	18 123 348	2 238 657	15 884 691		
September	25 620 487	1 720 220	10 877	395 999	964 954	348 390	23 414 439	1 805 469	2 131 094	19 477 876	2 523 145	16 954 731		
Oktober	26 718 496	1 929 281	13 393	435 877	1 101 610	378 401	24 217 599	2 082 243	2 242 912	19 892 440	2 672 057	17 220 383		
November	26 701 174	2 122 772	11 432	475 624	1 309 265	326 451	24 082 796	1 925 996	2 209 412	19 947 388	2 697 070	17 250 318		
Dezember	27 162 347	2 457 145	11 758	507 123	1 466 022	472 242	24 137 105	2 122 128	2 257 772	19 757 205	2 540 869	17 216 336		
1994														
Januar	24 674 657	2 018 099	8 127	329 419	1 296 471	384 082	22 135 479	1 812 750	2 155 585	18 167 144	2 518 585	15 648 559		
Februar	25 820 212	2 108 321	8 676	378 786	1 359 671	361 188	23 323 430	1 715 130	2 052 072	19 556 228	2 617 759	16 938 469		
März	30 667 638	2 394 271	12 319	455 758	1 519 033	407 161	27 771 440	2 061 885	2 489 370	23 220 185	2 967 386	20 252 799		
April	25 751 711	2 010 632	11 083	390 141	1 267 589	341 819	23 192 008	2 042 873	2 294 202	18 854 933	2 763 769	16 091 164		

¹⁾ Siehe Tabelle 13.3, S. 42 bis 47 mit entsprechenden Indizes.

²⁾ Rückwaren und Ersatzlieferungen sind nicht in den einzelnen Warengruppen, sondern nur in der Gesamteinfuhr enthalten. – Siehe S. 4, Abschnitt 2.5. – ²⁾ Ohne Portugal und Spanien.

³⁾ Einschl. Portugal, Spanien, Polargebiete, Schiffs- und Luftfahrzeugbedarf und Nicht ermittelte Länder und Gebiete.

**Früheres Bundesgebiet
Spezialhandel**

**13.2 Monatliche Entwicklung der tatsächlichen Werte und des Volumens
nach Warengruppen der Ernährungswirtschaft und der Gewerblichen Wirtschaft*)**

13.2.1 Einfuhr nach Ländergruppen (Ursprungsländer)

Volumen in 1 000 DM)**

Jahr Monat	Insgesamt ¹⁾	Ernährungswirtschaft					Gewerbliche Wirtschaft					
		zusammen	Lebende Tiere	Nahrungsmittel			zusammen	Rohstoffe	Halbwaren	Fertigwaren		
				tierischen Ursprungs	pflanzlichen Ursprungs	Genußmittel				zusammen	Vor- erzeugnisse	End- erzeugnisse
Insgesamt												
1991	602 551 070	69 817 731	783 713	18 125 184	40 453 687	10 455 147	526 856 509	50 405 050	77 385 945	399 065 514	80 857 866	318 207 648
1992	616 417 558	73 724 076	1 168 635	19 980 747	41 716 609	10 858 085	535 069 750	56 920 823	77 209 211	400 939 716	84 645 620	316 294 096
1993	557 018 133	66 121 810	678 929	18 020 900	36 929 552	10 492 429	483 785 258	58 234 229	70 448 485	355 102 544	74 405 140	280 697 404
1991 MD	50 212 589	5 818 144	65 309	1 510 432	3 371 141	871 262	43 904 709	4 200 421	6 448 829	33 255 460	6 738 156	26 517 304
1992 MD	51 368 130	6 143 673	97 386	1 665 062	3 476 384	904 840	44 589 146	4 743 402	6 434 101	33 411 643	7 053 802	26 357 841
1993 MD	46 418 178	5 510 151	56 577	1 501 742	3 077 463	874 369	40 315 438	4 852 852	5 870 707	29 591 879	6 200 428	23 391 450
1993												
April	49 419 085	5 498 518	40 397	1 193 900	3 418 295	845 926	43 446 293	4 966 835	6 036 554	32 442 904	6 531 299	25 911 605
Mai	42 846 329	5 325 756	55 404	1 467 514	2 990 240	812 598	37 152 230	4 629 868	5 347 765	27 174 597	5 689 171	21 485 426
Juni	44 461 279	4 838 700	62 955	1 312 533	2 798 579	664 633	39 044 949	4 834 924	5 276 701	28 933 324	5 960 542	22 972 782
Juli	44 658 709	5 359 449	57 551	1 421 859	2 937 354	942 685	38 694 372	4 962 345	5 870 573	27 861 454	5 834 304	22 027 150
August	42 182 034	5 537 686	58 837	1 590 780	3 118 953	769 116	36 022 901	4 494 765	5 537 026	25 991 110	5 571 772	20 419 338
September	45 263 993	5 132 490	86 143	1 397 582	2 753 846	894 919	39 518 579	4 572 820	5 754 264	29 191 495	6 217 875	22 973 620
Oktober	47 761 960	5 271 571	46 536	1 502 221	2 792 765	930 049	41 797 717	5 206 982	6 278 884	30 311 851	6 631 790	23 680 061
November	47 194 110	5 756 583	52 937	1 699 281	3 237 435	766 300	40 885 898	4 297 437	6 421 686	30 166 775	6 363 406	23 803 369
Dezember	50 812 626	6 549 642	69 318	2 025 809	3 251 414	1 203 101	43 571 945	5 923 768	6 528 418	31 119 759	6 533 683	24 586 076
1994												
Januar	43 104 271	4 894 015	42 169	1 142 304	2 875 610	833 932	37 636 278	5 130 112	5 626 548	26 879 618	6 080 981	20 798 637
Februar	45 426 207	5 001 131	45 091	1 281 195	2 912 662	762 183	39 920 588	4 558 741	5 848 978	29 512 869	6 531 287	22 981 582
März	53 268 790	6 291 232	70 918	1 748 063	3 537 898	934 353	46 391 529	5 598 788	6 399 014	34 393 727	7 489 773	26 903 954
April	47 311 044	5 578 540	61 703	1 530 546	3 225 903	760 388	41 122 310	5 111 517	5 755 337	30 255 456	7 026 075	23 229 381
EG-Länder²⁾												
1991	290 098 948	39 539 702	615 214	13 591 945	21 822 945	3 509 598	247 994 940	9 769 724	39 229 553	198 995 663	47 112 907	151 882 756
1992	293 066 347	42 081 272	976 292	15 185 986	22 431 703	3 487 291	247 669 935	10 471 590	38 526 802	198 671 543	48 999 028	149 672 515
1993	240 472 074	35 296 557	480 974	12 838 830	18 987 986	2 988 767	202 968 115	12 666 442	32 953 220	157 348 453	38 960 231	118 388 222
1991 MD	24 174 912	3 294 975	51 268	1 132 662	1 818 579	292 467	20 666 245	814 144	3 269 129	16 582 972	3 926 076	12 656 896
1992 MD	24 422 196	3 506 773	81 358	1 265 499	1 869 309	290 608	20 639 161	872 633	3 210 567	16 555 962	4 083 252	12 472 710
1993 MD	20 039 340	2 941 380	40 081	1 069 903	1 582 332	249 064	16 914 010	1 055 537	2 746 102	13 112 371	3 246 686	9 865 685
1993												
April	22 036 591	2 863 934	25 485	805 861	1 797 120	235 468	19 045 447	1 107 431	2 935 818	15 002 198	3 404 762	11 597 436
Mai	17 845 164	2 972 150	41 000	1 100 208	1 567 769	263 173	14 783 518	1 084 863	2 053 929	11 644 726	2 951 713	8 693 013
Juni	18 636 289	2 586 006	42 677	914 051	1 379 587	249 691	15 914 739	948 830	2 325 420	12 640 489	3 086 876	9 553 613
Juli	18 222 100	2 691 034	39 309	931 018	1 518 300	202 407	15 395 525	1 012 795	2 482 679	11 900 051	2 908 998	8 991 053
August	17 120 654	3 120 001	42 989	1 122 955	1 745 231	208 826	13 844 057	893 931	2 510 475	10 439 651	2 856 716	7 582 935
September	19 071 858	2 752 100	71 452	972 385	1 515 790	192 473	16 155 801	970 907	2 839 092	12 345 802	3 259 821	9 085 981
Oktober	19 999 578	2 732 012	29 009	1 007 215	1 433 776	262 012	17 108 016	1 061 745	2 962 938	13 083 333	3 362 558	9 270 775
November	19 638 433	3 087 615	37 891	1 151 338	1 609 549	288 837	16 467 139	422 025	3 257 505	12 787 609	3 222 363	9 565 246
Dezember	22 540 662	3 420 021	52 033	1 438 445	1 542 326	387 217	18 967 216	1 516 369	3 324 872	14 125 975	3 589 523	10 536 452
1994												
Januar	17 107 787	2 386 625	32 920	785 662	1 373 690	194 353	14 620 376	1 340 498	2 425 607	10 854 271	2 939 546	7 914 725
Februar	19 322 591	2 493 308	30 633	857 248	1 373 852	231 575	16 677 749	1 143 540	3 051 328	12 482 881	3 274 317	9 208 564
März	22 614 977	3 366 558	52 362	1 228 225	1 796 879	289 092	19 107 518	1 388 606	2 940 571	14 778 341	3 940 226	10 838 115
April	20 975 521	3 169 839	44 152	1 101 704	1 775 966	248 017	17 686 037	898 893	2 591 761	14 195 383	3 724 805	10 470 578
Drittländer³⁾												
1991	312 452 122	30 278 029	168 499	4 533 239	18 630 742	6 945 549	278 861 569	40 635 326	38 156 392	200 069 851	33 744 959	166 324 892
1992	323 351 211	31 642 804	192 343	4 794 761	19 284 906	7 370 794	287 399 815	46 449 233	38 682 409	202 268 173	35 646 592	166 621 581
1993	316 546 059	30 825 253	197 955	5 182 070	17 941 566	7 503 662	280 817 143	45 567 787	37 495 265	197 754 091	35 444 909	162 309 182
1991 MD	26 037 677	2 523 169	14 042	377 770	1 552 562	578 796	23 238 464	3 386 277	3 179 699	16 672 488	2 812 080	13 860 408
1992 MD	26 945 934	2 636 900	16 029	399 563	1 607 076	614 233	23 949 985	3 870 769	3 223 534	16 855 681	2 970 549	13 885 132
1993 MD	26 378 838	2 568 771	16 496	431 839	1 495 131	625 305	23 401 429	3 797 316	3 124 605	16 479 508	2 953 742	13 525 765
1993												
April	27 382 494	2 634 584	14 912	388 039	1 621 175	610 458	24 400 846	3 859 404	3 100 736	17 440 706	3 126 537	14 314 169
Mai	25 001 165	2 353 606	14 404	367 306	1 422 471	549 425	22 368 712	3 545 005	3 293 836	15 529 871	2 737 458	12 792 413
Juni	25 824 990	2 252 694	20 278	398 482	1 418 992	414 942	23 130 210	3 886 094	2 951 281	16 292 835	2 873 666	13 419 169
Juli	26 436 609	2 668 415	18 242	490 841	1 419 054	740 278	23 298 847	3 949 550	3 387 894	15 961 403	2 925 306	13 036 097
August	25 061 380	2 417 685	15 848	467 825	1 373 722	560 290	22 178 844	3 600 834	3 026 551	15 551 459	2 715 056	12 836 403
September	26 192 135	2 380 390	14 691	425 197	1 238 056	702 446	23 362 778	3 601 913	2 915 172	16 845 693	2 958 054	13 887 639
Oktober	27 762 382	2 539 559	17 527	495 006	1 358 989	668 037	24 689 701	4 145 237	3 315 946	17 228 518	3 269 232	13 959 286
November	27 555 677	2 668 968	15 046	547 943	1 627 886	478 093	24 418 759	3 875 412	3 164 181	17 379 166	3 141 043	14 238 123
Dezember	28 271 964	3 129 621	17 285	587 364	1 709 088	815 884	24 604 729	4 407 399	3 203 546	16 993 784	2 944 160	14 049 624
1994												
Januar	25 996 484	2 507 390	9 249	356 642	1 501 920	639 579	23 015 902	3 789 614	3 200 941	16 025 347	3 141 435	12 883 912
Februar	26 103 616	2 507 823	14 458	423 947	1 538 810	530 608	23 242 839	3 415 201	2 797 650	17 029 988	3 256 970	13 773 018
März	30 653 813	2 924 674	18 556	519 838	1 741 019	645 261	27 284 011	4 210 182	3 458 443	19 615 386	3 549 547	16 065 839
April	26 335 523	2 408 701	17 551	428 842	1 449 937	512 371	23 436 273	4 212 624	3 163 576	16 060 073	3 301 270	12 758 803

) Siehe Tabelle 13.3, S. 42 bis 47 mit entsprechenden Indizes. – **) Mengen bewertet mit Durchschnittswerten des Jahres 1980. Siehe S. 5, Abschnitt 2.9.

1) Rückwaren und Ersatzlieferungen sind nicht in den einzelnen Warengruppen, sondern nur in der Gesamteinfuhr enthalten. – Siehe S. 4, Abschnitt 2.5. – 2) Ohne Portugal und Spanien.

– 3) Einschl. Portugal, Spanien, Polargebiete, Schiffs- und Luftfahrzeugbedarf und Nicht ermittelte Länder und Gebiete.

**Früheres Bundesgebiet
Spezialhandel**

**13.2 Monatliche Entwicklung der tatsächlichen Werte und des Volumens
nach Warengruppen der Ernährungswirtschaft und der Gewerblichen Wirtschaft*)**

13.2.2 Ausfuhr nach Ländergruppen (Bestimmungsländer)

Tatsächliche Werte in 1 000 DM

Jahr Monat	Insgesamt ¹⁾	Ernährungswirtschaft					Gewerbliche Wirtschaft					
		zusammen	Lebende Tiere	Nahrungsmittel		Genußmittel	zusammen	Rohstoffe	Halbwaren	Fertigwaren		
				tierischen Ursprungs	pflanzlichen					zusammen	Vor- erzeugnisse	End-
Insgesamt												
1991	648 363 489	34 125 756	1 173 070	12 089 562	15 667 176	5 195 948	611 892 982	7 258 350	33 273 519	571 361 113	101 057 386	470 303 727
1992	657 409 605	35 772 447	1 037 550	11 920 507	17 165 976	5 648 414	619 033 988	6 938 462	32 489 734	579 605 792	97 942 478	481 663 314
1993	592 076 504	32 954 275	826 817	11 410 178	15 453 417	5 263 863	556 757 359	5 680 567	29 759 230	521 317 562	88 457 471	432 860 091
1991 MD	54 030 291	2 843 813	97 756	1 007 464	1 305 598	432 996	50 991 082	604 863	2 772 793	47 613 426	8 421 449	39 191 977
1992 MD	54 784 134	2 981 037	86 463	993 376	1 430 498	470 701	51 586 166	578 205	2 707 478	48 300 483	8 161 873	40 138 610
1993 MD	49 339 709	2 746 190	68 901	950 848	1 287 785	438 655	46 396 447	473 381	2 479 936	43 443 130	7 371 456	36 071 674
1993												
April	48 744 148	2 499 387	69 386	893 153	1 194 835	342 013	46 063 577	484 538	2 381 873	43 197 166	7 093 085	36 104 081
Mai	45 025 143	2 542 265	73 835	903 418	1 074 999	490 013	42 300 256	479 117	2 408 034	39 413 105	7 302 272	32 110 833
Juni	49 942 622	2 786 083	87 845	991 550	1 258 810	447 878	46 960 438	517 853	2 468 613	43 973 972	7 840 244	36 133 728
Juli	45 872 052	2 254 548	61 184	873 833	1 005 904	313 627	43 421 263	402 882	2 341 608	40 676 773	7 038 987	33 637 786
August	44 795 129	2 730 042	63 260	990 910	1 215 786	460 086	41 872 551	411 887	2 348 732	39 111 932	6 741 683	32 370 249
September	48 583 088	2 933 511	73 256	1 076 664	1 374 282	409 309	45 461 646	469 121	2 445 919	42 546 606	7 372 611	35 173 995
Oktober	53 716 764	2 872 316	54 284	1 005 408	1 350 653	461 971	50 648 899	487 981	2 955 703	47 205 215	8 071 731	39 133 484
November	52 982 235	2 985 053	83 120	947 743	1 462 938	491 252	49 789 753	472 927	2 592 698	46 724 128	7 656 501	39 067 627
Dezember	55 443 549	3 295 875	92 300	1 076 073	1 599 726	527 776	51 925 682	540 637	2 630 255	48 754 790	7 642 562	41 112 228
1994												
Januar	46 703 482	2 691 174	62 248	849 373	1 383 483	396 070	43 840 309	465 171	2 533 574	40 841 564	7 314 219	33 527 345
Februar	49 467 461	2 795 385	56 334	871 373	1 365 782	501 896	46 505 275	486 480	2 620 499	43 398 296	7 425 004	35 973 292
März	58 453 280	3 014 712	91 787	941 067	1 486 007	495 851	55 229 077	513 418	2 772 501	51 943 158	8 475 269	43 467 889
April	53 091 454	2 732 082	73 806	928 962	1 274 956	454 358	50 163 455	514 504	2 606 444	47 042 507	8 049 543	38 992 964
EG-Länder²⁾												
1991	323 151 043	23 256 583	844 648	9 523 823	9 651 932	3 236 180	298 697 669	4 405 577	18 285 265	276 006 827	51 782 472	224 224 355
1992	327 158 057	23 964 992	741 855	9 657 685	10 197 447	3 368 005	301 863 130	4 180 690	18 250 994	279 431 446	50 094 951	229 336 495
1993	262 280 157	20 443 569	517 289	8 892 059	8 268 043	2 766 178	240 749 663	3 099 231	15 322 072	222 328 360	41 118 613	181 209 747
1991 MD	26 929 254	1 938 049	70 387	793 652	804 328	269 682	25 891 472	367 131	1 523 772	23 000 569	4 315 206	18 685 363
1992 MD	27 263 171	1 997 083	61 821	804 807	849 787	280 667	24 155 261	348 391	1 520 916	23 285 954	4 174 579	19 111 375
1993 MD	21 856 680	1 703 631	43 107	741 005	689 004	230 515	20 062 472	258 269	1 276 839	18 527 363	3 426 551	15 100 812
1993												
April	22 902 029	1 612 072	44 086	729 955	653 551	184 480	21 199 620	260 735	1 299 329	19 639 556	3 439 033	16 200 523
Mai	19 866 692	1 663 902	53 213	745 225	572 384	293 080	18 121 044	281 384	1 232 409	16 607 251	3 360 885	13 246 366
Juni	21 673 703	1 780 286	58 067	806 983	699 383	215 853	19 811 971	284 906	1 206 980	18 320 085	3 583 819	14 736 266
Juli	19 305 525	1 426 493	45 030	689 134	548 983	143 346	17 804 679	203 373	1 169 268	16 432 038	3 079 736	13 352 302
August	19 114 809	1 751 977	35 661	770 504	686 772	259 040	17 285 348	214 769	1 172 886	15 899 693	2 963 137	12 934 556
September	21 866 429	1 836 855	50 864	816 752	758 791	210 448	19 943 112	250 883	1 301 388	18 390 841	3 535 234	14 855 607
Oktober	24 104 992	1 719 415	31 006	700 996	728 090	259 323	22 292 069	266 517	1 436 032	20 589 520	4 879 247	16 710 273
November	23 691 192	1 787 058	52 558	726 272	733 775	274 453	21 804 698	260 349	1 340 103	20 204 246	3 503 948	16 700 298
Dezember	22 048 634	1 829 016	45 298	781 398	783 305	219 015	20 116 279	295 115	1 239 403	18 581 761	3 245 007	15 336 754
1994												
Januar	20 796 487	1 517 892	35 670	641 650	675 591	164 981	19 209 886	259 002	1 336 398	17 614 486	3 526 667	14 087 819
Februar	22 583 235	1 661 458	37 349	682 010	708 177	233 922	20 843 346	269 318	1 381 295	19 192 733	3 585 510	15 607 223
März	27 775 981	1 935 434	69 168	762 170	838 915	265 181	25 744 708	292 261	1 545 274	23 907 173	4 151 741	19 755 432
April	24 300 951	1 635 393	46 455	716 762	659 029	213 147	22 576 771	275 041	1 326 802	20 974 928	4 069 584	16 905 344
Drittländer³⁾												
1991	325 212 446	10 869 173	328 422	2 565 739	6 015 244	1 959 768	313 195 313	2 852 773	14 988 254	295 354 286	49 274 914	246 079 372
1992	330 251 548	11 807 455	295 695	2 262 822	6 968 529	2 280 409	317 170 858	2 757 772	14 238 740	300 174 346	47 847 527	252 326 819
1993	329 796 347	12 510 706	309 528	2 518 119	7 185 374	2 497 685	316 007 696	2 581 336	14 437 158	298 989 202	47 338 858	251 650 344
1991 MD	27 101 037	905 764	27 369	213 812	501 270	163 314	26 099 609	237 731	1 249 021	24 612 857	4 106 243	20 506 614
1992 MD	27 520 962	983 955	24 641	188 569	580 711	190 034	26 430 905	229 814	1 186 562	25 014 529	3 987 294	21 027 235
1993 MD	27 483 029	1 042 559	25 794	209 843	598 781	208 140	26 333 975	215 111	1 203 097	24 915 767	3 944 905	20 970 862
1993												
April	25 842 119	887 315	25 300	163 198	541 284	157 533	24 863 957	223 803	1 082 544	23 557 610	3 654 052	19 903 558
Mai	25 158 451	878 363	20 622	158 193	502 615	196 933	24 179 212	197 733	1 175 625	22 805 854	3 941 387	18 864 467
Juni	28 268 919	1 005 797	29 778	184 567	559 427	232 025	27 148 467	232 947	1 261 633	25 653 887	4 256 425	21 397 462
Juli	26 566 527	828 055	16 154	184 699	456 921	170 281	25 616 584	199 509	1 172 340	24 244 735	3 959 251	20 285 484
August	25 680 320	978 065	27 599	220 406	529 014	201 046	24 587 203	197 118	1 175 846	23 214 239	3 778 546	19 435 693
September	26 716 659	1 096 656	22 392	259 912	615 491	198 861	25 518 534	218 238	1 144 531	24 155 765	3 837 377	20 318 388
Oktober	29 611 772	1 152 901	23 278	304 412	622 563	202 648	28 356 830	221 464	1 519 671	26 615 695	4 192 484	22 423 211
November	29 291 043	1 197 995	30 562	221 471	729 163	216 799	27 985 055	212 578	1 252 595	26 519 882	4 152 553	22 367 329
Dezember	33 394 915	1 466 859	47 002	294 675	816 421	308 761	31 809 403	245 522	1 390 852	30 173 029	4 397 555	25 775 474
1994												
Januar	25 906 995	1 173 282	26 578	207 723	707 892	231 089	24 630 423	206 169	1 197 176	23 227 078	3 787 552	19 439 526
Februar	26 884 226	1 133 927	18 985	189 363	657 605	267 974	25 661 929	217 162	1 239 204	24 205 563	3 839 494	20 366 069
März	30 677 299	1 079 278	22 619	178 897	647 092	230 670	29 484 369	221 157	1 227 227	28 035 985	4 323 528	23 712 457
April	28 790 503	1 096 689	27 351	212 200	615 927	241 211	27 586 684	239 463	1 279 642	26 067 579	3 979 959	22 087 620

*) Siehe Tabelle 13.3, S. 42 bis 47 mit entsprechenden Indizes.

1) Rückwaren und Ersatzlieferungen sind nicht in den einzelnen Warengruppen, sondern nur in der Gesamtausfuhr enthalten. – Siehe S. 4, Abschnitt 2.5. – 2) Ohne Portugal und Spanien.

– 3) Einschl. Portugal, Spanien, Polargebiete, Schiffs- und Luftfahrzeugbedarf und Nicht ermittelte Länder und Gebiete.

**Früheres Bundesgebiet
Spezialhandel**

**13.2 Monatliche Entwicklung der tatsächlichen Werte und des Volumens
nach Warengruppen der Ernährungswirtschaft und der Gewerblichen Wirtschaft*)**

**13.2.2 Ausfuhr nach Ländergruppen (Bestimmungsländer)
Volumen in 1 000 DM**)**

Jahr Monat	Ernährungswirtschaft							Gewerbliche Wirtschaft				
	Insgesamt ¹⁾	zusammen	Lebende Tiere	Nahrungsmittel			Genußmittel	zusammen	Rohstoffe	Halbwaren	Fertigwaren	
				tierischen Ursprungs	pflanzlichen						zusammen	Vor- erzeugnisse
Insgesamt												
1991	550 061 179	36 170 368	1 525 908	11 829 169	17 519 194	5 296 097	511 975 754	7 542 299	37 562 128	466 871 327	95 874 206	370 997 121
1992	561 237 040	37 346 869	1 298 603	10 985 688	19 310 616	5 751 962	521 759 928	7 055 905	39 536 882	475 167 141	97 735 606	377 431 535
1993	530 132 036	36 533 804	1 209 859	11 067 094	18 277 978	5 978 873	491 748 680	6 928 147	40 138 779	444 681 754	96 205 942	348 475 812
1991 MD	45 838 432	3 014 197	127 159	985 764	1 459 933	441 341	42 664 646	628 525	3 130 177	38 905 944	7 989 517	30 916 427
1992 MD	46 769 753	3 112 239	108 217	915 474	1 609 218	479 330	43 479 994	587 992	3 294 740	39 597 262	8 144 634	31 452 628
1993 MD	44 177 670	3 044 484	100 822	922 258	1 523 165	498 239	40 979 057	577 346	3 344 898	37 056 813	8 017 162	29 039 651
1993												
April	44 099 698	2 672 994	x	x	x	x	41 284 346	582 625	3 232 217	37 469 504	7 648 625	29 820 879
Mai	40 413 602	2 649 941	x	x	x	x	37 616 580	555 392	3 280 347	33 780 841	7 871 461	25 909 380
Juni	44 836 606	2 969 935	x	x	x	x	41 711 630	624 247	3 354 351	37 733 032	8 440 740	29 292 292
Juli	40 426 845	2 624 202	x	x	x	x	37 650 939	538 151	3 199 774	33 913 014	7 529 147	26 383 597
August	39 887 488	3 017 283	x	x	x	x	36 719 268	499 178	3 096 485	33 123 605	7 447 194	25 676 411
September	44 307 202	3 240 120	x	x	x	x	40 915 894	566 395	3 259 460	37 090 039	8 213 136	28 876 903
Oktober	48 049 234	3 275 139	x	x	x	x	44 618 941	582 648	4 062 966	39 973 327	8 989 565	30 983 762
November	47 448 284	3 019 416	x	x	x	x	43 667 811	587 300	3 541 668	39 538 843	8 462 606	31 076 237
Dezember	49 694 197	3 800 978	x	x	x	x	45 718 107	716 509	3 529 208	41 472 390	8 508 027	32 964 363
1994												
Januar	42 953 627	3 088 437	x	x	x	x	39 711 923	555 160	3 380 249	35 776 514	8 075 040	27 701 474
Februar	45 442 556	3 067 823	x	x	x	x	42 225 517	574 114	3 561 505	38 089 898	8 098 100	29 991 798
März	52 173 327	3 264 234	x	x	x	x	48 727 223	618 586	3 567 326	44 541 311	9 338 194	35 203 117
April	47 566 401	2 979 157	x	x	x	x	44 416 013	625 640	3 308 312	40 482 061	8 843 906	31 638 155
EG-Länder²⁾												
1991	271 696 663	23 328 167	940 633	8 945 236	10 216 588	3 225 710	247 395 851	4 422 200	19 911 953	223 061 698	49 422 195	173 639 503
1992	275 360 285	23 445 172	764 887	8 525 194	10 906 122	3 248 969	250 834 728	4 070 167	21 553 648	225 210 913	50 676 301	174 534 612
1993	237 532 760	20 945 385	525 698	8 265 283	9 307 482	2 846 922	215 724 089	3 688 675	20 722 858	191 312 556	46 549 166	144 763 390
1991 MD	22 641 389	1 944 014	78 386	745 436	851 382	268 809	20 616 321	368 517	1 659 329	18 588 475	4 118 516	14 469 959
1992 MD	22 946 690	1 953 764	63 741	710 433	908 844	270 747	20 902 894	339 181	1 796 137	18 767 576	4 223 025	14 544 551
1993 MD	19 794 397	1 745 449	43 808	688 774	775 624	237 244	15 942 713	307 390	1 726 905	17 977 007	3 879 097	12 063 616
1993												
April	21 090 073	1 616 177	x	x	x	x	19 401 690	296 994	1 715 640	17 389 056	3 854 828	13 534 228
Mai	18 035 976	1 635 704	x	x	x	x	16 333 036	316 281	1 684 815	14 331 940	3 761 480	10 570 460
Juni	19 800 265	1 795 574	x	x	x	x	17 938 896	342 598	1 617 642	15 978 656	4 001 917	11 976 739
Juli	17 067 860	1 416 361	x	x	x	x	15 593 160	264 543	1 648 940	13 679 677	3 450 376	10 229 301
August	17 428 949	1 805 630	x	x	x	x	15 561 088	249 560	1 579 203	13 732 325	3 443 567	10 288 758
September	20 080 933	1 880 482	x	x	x	x	18 130 128	288 753	1 780 336	16 061 039	4 037 311	12 023 728
Oktober	21 795 194	1 865 319	x	x	x	x	19 854 508	322 953	1 918 661	17 612 894	4 518 869	13 094 025
November	21 383 630	2 013 102	x	x	x	x	19 292 856	324 343	1 834 363	17 134 150	4 031 374	13 102 776
Dezember	19 963 643	1 912 178	x	x	x	x	17 968 161	396 939	1 680 314	15 890 908	3 830 225	12 060 683
1994												
Januar	19 480 078	1 622 300	x	x	x	x	17 795 844	301 548	1 847 911	15 646 385	4 029 103	11 617 282
Februar	21 028 340	1 750 720	x	x	x	x	19 206 885	312 586	1 925 961	16 968 338	4 074 231	12 894 107
März	24 914 504	2 028 722	x	x	x	x	22 802 509	354 457	2 000 595	20 447 357	4 707 155	15 740 302
April	21 792 133	1 692 676	x	x	x	x	20 021 601	317 345	1 645 902	18 058 354	4 599 945	13 458 409
Drittländer³⁾												
1991	278 364 516	12 842 201	585 275	2 883 933	7 302 606	2 070 387	264 579 903	3 120 099	17 650 175	243 809 629	46 452 011	197 357 618
1992	285 876 755	13 901 697	533 716	2 460 494	8 404 494	2 502 993	270 925 200	2 985 738	17 983 234	249 956 228	47 059 305	202 896 923
1990	292 599 276	15 588 419	684 161	2 801 811	8 970 496	3 131 951	276 024 591	3 239 472	19 415 921	253 369 198	49 656 776	203 712 422
1991 MD	23 197 043	1 070 183	48 773	240 328	608 551	172 532	22 048 325	260 008	1 470 848	20 317 469	3 871 001	16 446 468
1992 MD	23 823 063	1 158 475	44 476	205 041	700 375	208 583	22 577 100	248 812	1 498 603	20 829 686	3 921 609	16 908 077
1993 MD	24 383 273	1 299 035	57 013	233 484	747 541	260 996	23 002 049	269 956	1 617 993	21 114 100	4 138 065	16 976 035
1993												
April	23 009 625	1 056 817	x	x	x	x	21 882 656	285 631	1 516 577	20 080 448	3 793 797	16 286 651
Mai	22 377 626	1 014 237	x	x	x	x	21 283 544	239 111	1 595 532	19 448 901	4 109 981	15 338 920
Juni	25 036 321	1 174 361	x	x	x	x	23 772 734	281 649	1 736 709	21 754 376	4 438 823	17 315 553
Juli	23 358 985	1 207 841	x	x	x	x	22 057 779	273 608	1 550 834	20 233 337	4 079 041	16 154 296
August	22 458 539	1 211 653	x	x	x	x	21 158 180	249 618	1 517 282	19 391 280	4 003 627	15 387 653
September	24 226 269	1 359 638	x	x	x	x	22 785 766	277 642	1 479 124	21 029 000	4 175 825	16 853 175
Oktober	26 254 040	1 409 820	x	x	x	x	24 764 433	259 695	2 144 305	22 360 433	4 470 696	17 889 737
November	26 064 654	1 606 314	x	x	x	x	24 374 955	262 957	1 707 305	22 404 693	4 431 232	17 973 461
Dezember	29 730 554	1 888 800	x	x	x	x	27 749 946	319 570	1 848 894	25 581 482	4 677 802	20 903 680
1994												
Januar	23 473 549	1 466 137	x	x	x	x	21 916 079	253 612	1 532 338	20 130 129	4 045 937	16 084 192
Februar	24 414 216	1 317 103	x	x	x	x	23 018 632	261 528	1 635 544	21 121 560	4 023 869	17 097 691
März	27 258 823	1 235 512	x	x	x	x	25 924 714	264 129	1 566 731	24 093 854	4 631 039	19 462 815
April	25 774 268	1 286 481	x	x	x	x	24 394 412	308 295	1 662 410	22 423 707	4 243 961	18 179 746

*) Siehe Tabelle 13.3, S. 42 bis 47 mit entsprechenden Indizes. - **) Mengen bewertet mit Durchschnittswerten des Jahres 1980. Siehe S. 5, Abschnitt 2.9. - 1) Rückwaren und Ersatzlieferungen sind nicht in den einzelnen Warengruppen, sondern nur in der Gesamtausfuhr enthalten. - Siehe S. 4, Abschnitt 2.5. - 2) Ohne Portugal und Spanien. - 3) Einschl. Portugal, Spanien, Polargebiete, Schiffs- und Luftfahrzeugbedarf und Nicht ermittelte Länder und Gebiete.

Früheres Bundesgebiet
Spezialhandel

13.3 Index der tatsächlichen Werte, des Volumens und der Durchschnittswerte nach Warengruppen der Ernährungswirtschaft und der Gewerblichen Wirtschaft; Austauschverhältnis 1980=100

13.3.1 Insgesamt

Jahr Monat	Einfuhr											
	Insgesamt ¹⁾	Ernährungswirtschaft					Gewerbliche Wirtschaft					
		zusammen	Lebende Tiere	tierischen Ursprungs	pflanzlichen	Genuß- mittel	zusammen	Rohstoffe	Halbwaren	Fertigwaren		
									zusammen	Vor- erzeugnisse	End- erzeugnisse	
Index der tatsächlichen Werte												
1991 MD	185,4	155,5	100,0	177,5	154,6	130,9	190,3	55,8	106,2	264,4	183,7	292,5
1992 MD	183,9	158,8	150,9	193,3	153,5	128,0	187,4	56,7	95,6	262,9	181,4	291,3
1993 MD	157,1	130,9	76,9	158,5	125,1	116,3	160,6	52,1	81,6	224,2	145,3	251,7
Jan. / April 1991 MD	184,4	150,7	74,5	163,2	153,2	129,2	190,0	52,3	110,3	263,7	189,8	289,4
Jan. / April 1992 MD	193,6	166,6	158,4	187,9	167,9	130,6	197,7	59,9	102,7	276,7	191,1	306,5
Jan. / April 1993 MD	163,4	132,5	68,8	150,3	131,8	114,8	167,4	54,4	83,2	234,3	150,9	263,4
Jan. / April 1994 MD	161,9	133,2	73,6	149,3	132,2	118,1	166,0	50,6	83,5	233,2	152,6	261,3
1993												
April	167,6	133,5	60,8	129,8	142,4	112,0	172,8	56,4	86,1	241,7	154,3	272,2
Mai	141,7	127,3	74,9	157,3	119,8	116,0	144,3	51,4	74,5	199,5	135,1	221,9
Juni	153,1	118,7	81,6	143,2	116,0	95,4	157,8	53,2	73,3	222,0	142,4	249,7
Juli	149,5	124,2	80,2	143,8	119,5	117,0	152,9	54,1	81,3	210,7	138,7	235,8
August	143,5	133,9	80,1	164,9	131,4	101,5	144,3	47,3	74,2	201,0	127,4	226,6
September	154,8	117,4	104,9	147,1	109,9	102,4	159,9	46,7	80,9	225,0	144,4	253,1
Oktober	160,2	123,9	60,4	154,6	114,0	121,9	164,9	53,1	84,6	230,2	150,1	258,1
November	159,8	137,5	78,0	175,5	128,7	119,4	163,0	44,4	87,8	228,8	149,5	256,4
Dezember	169,1	157,2	87,1	214,9	134,7	162,9	170,4	57,2	90,2	236,0	153,0	264,9
1994												
Januar	144,4	117,6	58,3	119,2	121,1	107,6	147,9	49,4	78,4	205,0	133,7	229,8
Februar	154,9	123,7	55,4	133,3	125,0	110,6	159,6	46,1	81,9	224,5	145,1	252,1
März	184,6	153,4	96,6	183,0	147,6	136,0	189,2	55,8	90,4	268,0	170,6	302,0
April	163,8	138,0	84,0	161,9	135,1	118,3	167,3	51,1	83,2	235,3	161,1	261,1
Index des Volumens²⁾												
1991 MD	176,5	161,0	119,2	177,7	157,1	154,8	179,4	85,5	129,2	228,2	178,9	245,4
1992 MD	180,6	170,0	177,7	195,9	162,0	160,8	182,2	96,6	128,9	229,3	187,3	243,9
1993 MD	163,2	152,5	103,3	176,7	143,4	155,4	164,7	98,8	117,6	203,1	164,7	216,5
Jan. / April 1991 MD	177,2	161,1	93,8	167,0	161,2	158,3	180,3	80,5	131,4	230,8	182,4	247,6
Jan. / April 1992 MD	188,2	173,3	177,3	187,9	171,6	157,3	190,8	101,7	135,7	239,7	194,7	255,3
Jan. / April 1993 MD	168,6	154,6	86,4	164,8	152,0	155,9	170,7	98,3	117,3	213,3	170,0	228,5
Jan. / April 1994 MD	166,2	150,6	100,3	167,7	146,2	146,2	168,6	103,8	118,3	207,7	180,1	217,3
1993												
April	173,7	152,2	73,7	140,5	159,3	150,3	177,5	101,1	120,9	222,6	173,4	239,8
Mai	150,6	147,4	101,1	172,6	139,3	144,4	151,8	94,3	107,1	186,5	151,1	198,8
Juni	156,3	133,9	114,9	154,4	130,4	118,1	159,5	98,5	105,7	198,6	158,3	212,6
Juli	157,0	148,3	105,0	167,3	136,9	167,5	158,1	101,1	117,6	191,2	154,9	203,8
August	148,3	153,2	107,4	187,1	145,3	136,7	147,2	91,5	110,9	178,4	148,0	189,0
September	159,1	142,0	157,2	164,4	128,3	159,0	161,5	93,1	115,2	200,3	165,1	212,6
Oktober	167,9	145,9	84,9	176,7	130,1	165,3	170,8	106,0	125,7	208,0	176,1	219,1
November	165,9	159,3	96,6	199,9	150,9	136,3	167,0	87,5	128,6	207,0	169,0	220,3
Dezember	178,6	181,3	126,5	238,3	151,5	213,8	178,0	120,6	130,7	213,6	173,5	227,5
1994												
Januar	151,5	135,4	77,0	134,4	134,0	148,2	153,8	104,5	112,7	184,5	161,5	192,5
Februar	159,7	138,4	82,3	150,7	135,7	135,4	163,1	92,8	117,1	202,5	173,4	212,7
März	187,2	174,1	129,4	205,7	164,9	166,0	189,5	114,0	128,2	236,0	198,9	249,0
April	166,3	154,4	112,6	180,1	150,3	135,1	168,0	104,1	115,3	207,6	186,6	215,0
Index der Durchschnittswerte²⁾												
1991 MD	105,1	96,6	83,9	99,9	98,4	84,5	106,1	65,3	82,2	115,9	102,7	119,2
1992 MD	101,9	93,4	84,9	98,7	94,7	79,6	102,9	58,7	74,2	114,7	96,8	119,4
1993 MD	96,3	85,8	74,5	89,7	87,2	74,9	97,5	52,7	69,4	110,4	88,3	116,3
Jan. / April 1991 MD	104,0	93,5	79,4	97,7	95,1	81,7	105,3	64,9	84,0	114,3	104,1	116,9
Jan. / April 1992 MD	102,9	96,2	89,3	100,0	97,8	83,0	103,6	58,9	75,7	115,4	98,2	120,0
Jan. / April 1993 MD	96,9	85,7	79,7	91,2	86,7	73,7	98,1	55,4	70,9	109,8	88,8	115,3
Jan. / April 1994 MD	97,4	88,4	73,4	89,0	90,4	80,8	98,5	48,7	70,6	112,3	84,7	120,2
1993												
April	96,5	87,7	82,4	92,4	89,4	74,5	97,3	55,8	71,2	108,6	89,0	113,5
Mai	94,1	86,4	74,1	91,1	86,0	80,4	95,0	54,5	69,5	107,0	89,4	111,6
Juni	98,0	88,6	71,0	92,7	89,0	80,8	98,9	54,0	69,4	111,8	90,0	117,4
Juli	95,3	83,7	76,4	85,9	87,3	69,9	96,7	53,5	69,1	110,2	89,5	115,7
August	96,8	87,4	74,6	88,1	90,4	74,3	98,0	51,7	66,9	112,7	86,1	119,9
September	97,3	82,7	66,7	89,5	85,6	64,4	99,0	50,1	70,2	112,3	87,5	119,1
Oktober	95,4	85,0	71,1	87,5	87,6	73,7	96,6	50,1	67,2	110,6	85,2	117,8
November	96,3	86,3	80,8	87,8	85,3	87,6	97,6	50,7	68,3	110,5	88,5	116,4
Dezember	94,7	86,7	68,8	90,2	88,9	76,2	95,7	47,4	69,0	110,5	88,2	116,4
1994												
Januar	95,3	86,8	75,8	88,7	90,4	72,6	96,2	47,3	69,6	111,1	82,8	119,4
Februar	97,0	89,4	67,3	88,4	92,1	81,7	97,9	49,7	70,0	110,8	83,6	118,6
März	98,6	88,1	74,7	89,0	89,6	81,9	99,8	48,9	70,5	113,6	85,8	121,3
April	98,5	89,4	74,6	89,9	89,9	87,6	99,6	49,1	72,2	113,3	86,4	121,5

1) Rückwaren und Ersatzlieferungen sind nicht in den einzelnen Warengruppen, sondern nur in der Gesamteinfuhr enthalten. – Siehe S. 4, Abschnitt 2.5. –
2) Siehe S. 5, Abschnitt 2.9.

Früheres Bundesgebiet
Spezialhandel

13.3 Index der tatsächlichen Werte, des Volumens und der Durchschnittswerte
nach Warengruppen der Ernährungswirtschaft und der Gewerblichen Wirtschaft; Austauschverhältnis

1980=100

13.3.1 Insgesamt

Jahr Monat	Ausfuhr												Aus- tauschver- hältnis ³⁾
	Insgesamt ¹⁾	Ernährungswirtschaft					Gewerbliche Wirtschaft						
		zusammen	Lebende Tiere	tierischen Ursprungs	pflanzl.	Genuß- mittel	zusammen	Rohstoffe	Halbwaren	Fertigwaren			
									zusammen	Vor- erzeugnisse	End- erzeugnisse		
Index der tatsächlichen Werte													
1991 MD	185,1	184,8	196,7	160,1	203,6	197,4	185,8	106,9	109,0	195,6	161,4	205,0	
1992 MD	187,7	193,7	174,0	157,9	223,1	214,6	188,0	102,2	106,5	198,5	156,4	210,0	
1993 MD	169,0	178,4	138,6	151,1	200,9	200,0	169,0	83,6	97,5	178,5	141,2	188,7	
Jan. / April 1991 MD	183,1	179,6	x	x	x	x	184,0	106,5	112,8	193,3	164,3	201,2	
Jan. / April 1992 MD	195,4	200,7	x	x	x	x	195,7	106,8	114,1	206,4	165,3	217,6	
Jan. / April 1993 MD	167,6	171,4	x	x	x	x	167,9	83,8	94,0	177,6	137,9	188,5	
Jan. / April 1994 MD	177,9	182,4	x	x	x	x	178,3	87,4	103,5	188,2	149,8	198,7	
1993													
April	167,0	162,4	x	x	x	x	167,8	85,6	93,7	177,5	135,9	188,8	
Mai	154,2	165,2	x	x	x	x	154,1	84,7	94,7	161,9	139,9	168,0	
Juni	171,1	181,0	x	x	x	x	171,1	91,5	97,1	190,7	150,2	189,0	
Juli	157,1	146,5	x	x	x	x	158,2	71,2	92,1	167,1	134,9	175,9	
August	153,4	177,4	x	x	x	x	152,6	72,8	92,3	160,7	129,2	169,3	
September	166,4	190,6	x	x	x	x	165,6	82,9	96,2	174,8	141,3	184,0	
Oktober	184,0	186,6	x	x	x	x	184,5	86,2	116,2	194,0	154,7	204,7	
November	181,5	193,9	x	x	x	x	181,4	83,6	101,9	192,0	146,7	204,4	
Dezember	189,9	214,1	x	x	x	x	189,2	95,5	103,4	200,3	146,4	215,0	
1994													
Januar	160,0	174,8	x	x	x	x	159,7	82,2	99,6	167,8	140,1	175,4	
Februar	169,4	181,6	x	x	x	x	169,4	86,0	103,0	178,3	142,3	188,2	
März	200,2	195,9	x	x	x	x	201,2	90,7	109,0	213,4	162,4	227,4	
April	181,9	177,5	x	x	x	x	182,8	90,9	102,5	193,3	154,2	204,0	
Index des Volumens²⁾													
1991 MD	157,0	195,8	255,9	156,7	227,7	201,3	155,4	111,1	123,1	159,9	153,1	161,7	89,0
1992 MD	160,2	202,2	217,8	145,5	251,0	218,6	158,4	103,9	129,5	162,7	156,1	164,5	88,7
1993 MD	151,3	197,8	202,9	146,6	237,6	227,2	149,3	102,0	131,5	152,3	153,6	151,9	92,7
Jan. / April 1991 MD	156,5	193,1	x	x	x	x	155,1	108,6	127,0	159,1	153,6	160,6	88,3
Jan. / April 1992 MD	167,2	208,4	x	x	x	x	165,5	108,0	134,6	170,0	163,2	171,9	88,8
Jan. / April 1993 MD	149,9	184,1	x	x	x	x	148,6	99,8	126,0	152,1	147,3	153,4	88,9
Jan. / April 1994 MD	161,1	201,4	x	x	x	x	159,5	104,8	135,8	163,2	164,6	162,9	96,9
1993													
April	151,1	173,7	x	x	x	x	150,4	102,9	127,1	154,0	146,5	156,0	87,0
Mai	138,4	172,2	x	x	x	x	137,1	98,1	129,0	138,8	150,8	135,5	91,9
Juni	153,6	192,9	x	x	x	x	152,0	110,3	131,9	155,0	161,7	153,2	98,3
Juli	138,5	170,5	x	x	x	x	137,2	95,1	125,8	139,3	144,3	138,0	88,2
August	136,6	196,0	x	x	x	x	133,8	88,2	121,8	136,1	142,7	134,3	92,1
September	151,8	210,5	x	x	x	x	149,1	100,1	128,2	152,4	157,4	151,0	95,4
Oktober	164,6	212,8	x	x	x	x	162,6	102,9	159,8	164,2	172,2	162,1	98,0
November	162,5	235,1	x	x	x	x	159,1	103,8	139,3	162,5	162,1	162,6	98,0
Dezember	170,2	246,9	x	x	x	x	166,6	126,6	138,8	170,4	163,0	172,4	95,3
1994													
Januar	147,1	200,6	x	x	x	x	144,7	98,1	132,9	147,0	154,7	144,9	97,1
Februar	155,7	199,3	x	x	x	x	153,8	101,4	140,0	156,5	155,2	156,9	97,5
März	178,7	212,1	x	x	x	x	177,5	109,3	140,3	183,0	178,9	184,1	95,5
April	162,9	193,5	x	x	x	x	161,8	110,5	130,1	166,3	169,5	165,5	98,0
Index der Durchschnittswerte²⁾													
1991 MD	117,9	94,3	76,9	102,2	89,4	98,1	119,5	96,2	88,6	122,4	105,4	126,8	112,2
1992 MD	117,1	95,8	79,9	108,5	88,9	98,2	118,6	98,3	82,2	122,0	100,2	127,6	114,9
1993 MD	111,7	90,2	68,3	103,1	84,5	88,0	113,2	82,0	74,1	117,2	91,9	124,2	116,0
Jan. / April 1991 MD	117,0	93,0	x	x	x	x	118,7	98,1	88,8	121,5	107,0	125,3	112,5
Jan. / April 1992 MD	116,9	96,3	x	x	x	x	118,3	98,9	84,7	121,4	101,3	126,6	113,6
Jan. / April 1993 MD	111,8	93,1	x	x	x	x	113,0	84,1	74,7	116,8	93,6	122,9	115,4
Jan. / April 1994 MD	110,4	90,6	x	x	x	x	111,8	83,4	76,2	115,3	91,0	122,0	113,3
1993													
April	110,5	93,5	x	x	x	x	111,6	83,2	73,7	115,3	92,7	121,1	114,5
Mai	111,4	95,9	x	x	x	x	112,5	86,3	73,4	116,7	92,8	123,9	118,4
Juni	111,4	93,8	x	x	x	x	112,6	83,0	73,6	116,5	92,9	123,4	113,7
Juli	113,5	85,9	x	x	x	x	115,3	74,9	73,2	119,9	93,5	127,5	119,1
August	112,3	90,5	x	x	x	x	114,0	82,5	75,9	118,1	90,5	126,1	116,0
September	109,7	90,5	x	x	x	x	111,1	82,8	75,0	114,7	89,8	121,8	112,7
Oktober	111,8	87,7	x	x	x	x	113,5	83,8	72,7	118,1	89,8	126,3	117,2
November	111,7	82,5	x	x	x	x	114,0	80,5	73,2	118,2	90,5	125,7	116,0
Dezember	111,6	86,7	x	x	x	x	113,6	75,5	74,5	117,6	89,8	124,7	117,8
1994													
Januar	108,7	87,1	x	x	x	x	110,4	83,8	75,0	114,2	90,6	121,0	114,1
Februar	108,9	91,1	x	x	x	x	110,1	84,7	73,6	113,9	91,7	119,9	112,3
März	112,0	92,4	x	x	x	x	113,3	83,0	77,7	116,6	90,8	123,5	113,6
April	111,6	91,7	x	x	x	x	112,9	82,2	78,8	116,2	91,0	123,2	113,3

1) Rückwaren und Ersatzlieferungen sind nicht in den einzelnen Warengruppen, sondern nur in der Gesamtausfuhr enthalten. - Siehe S. 4, Abschnitt 2.5. - 2) Siehe S. 5, Abschnitt 2.9. - 3) Index der Ausfuhr in % des Index der Einfuhr.

Früheres Bundesgebiet
Spezialhandel

13.3 Index der tatsächlichen Werte, des Volumens und der Durchschnittswerte
nach Warengruppen der Ernährungswirtschaft und der Gewerblichen Wirtschaft; Austauschverhältnis
1980=100
13.3.2 EG-Länder*)

Jahr Monat	Einfuhr											
	Insgesamt ¹⁾	Ernährungswirtschaft					Gewerbliche Wirtschaft					
		zusammen	Lebende Tiere	Nahrungsmittel tierischen pflanzlichen Ursprungs	Genuß- mittel	zusammen	Rohstoffe	Halbwaren	Fertigwaren			
									zusammen	Vor- erzeugnisse	End- erzeugnisse	
Index der tatsächlichen Werte												
1991 MD	193,7	184,3	96,0	176,7	188,2	211,6	195,9	66,3	107,7	235,2	178,3	257,9
1992 MD	191,3	191,0	151,9	194,6	188,2	205,4	191,2	65,6	95,2	232,5	175,9	255,2
1993 MD	144,3	146,2	66,6	150,9	142,4	173,8	144,1	69,7	78,0	171,3	127,8	188,7
Jan. / April 1991 MD	194,9	176,1	65,1	161,6	184,4	208,8	198,8	67,7	113,6	237,5	182,9	259,2
Jan. / April 1992 MD	202,2	194,5	165,4	187,8	198,8	201,5	203,9	73,2	105,9	246,3	187,8	269,7
Jan. / April 1993 MD	158,5	147,2	56,7	148,6	147,3	165,8	159,5	82,8	81,6	190,5	135,4	212,4
Jan. / April 1994 MD	144,9	141,4	65,7	139,1	141,6	168,3	146,4	70,5	80,0	173,8	131,6	190,7
1993												
April	160,2	147,0	45,6	116,6	165,5	173,8	163,3	78,4	84,3	195,4	135,4	219,4
Mai	129,4	148,5	68,8	157,4	138,5	197,4	127,1	76,2	61,4	151,8	117,4	165,6
Juni	138,3	135,6	68,7	132,6	134,4	171,7	139,4	66,0	63,8	169,3	123,6	187,6
Juli	129,8	136,1	72,7	130,6	141,1	143,7	129,3	66,5	70,2	153,3	117,0	167,8
August	123,1	157,9	71,8	152,7	167,2	144,1	117,6	58,2	68,1	138,3	111,1	149,2
September	137,9	133,1	101,1	135,0	133,6	131,6	139,2	59,5	79,5	165,0	126,6	180,3
Oktober	141,4	134,5	42,8	138,6	128,9	177,7	143,0	64,1	82,4	169,1	129,4	184,9
November	140,5	150,2	68,0	160,4	139,4	199,7	140,1	30,9	90,6	165,9	127,4	181,3
Dezember	156,9	170,1	78,0	208,3	136,5	256,7	155,5	83,8	93,5	181,3	139,9	197,7
1994												
Januar	123,0	117,8	51,7	108,0	124,9	128,0	124,6	75,0	73,3	144,9	109,3	159,2
Februar	136,8	124,5	47,1	119,1	126,9	151,0	139,4	67,2	84,9	162,9	123,5	178,7
März	163,6	166,1	88,2	173,6	158,2	206,9	164,2	82,9	84,3	196,2	150,2	214,6
April	156,3	157,1	75,9	155,7	156,5	187,3	157,2	56,9	77,4	191,2	143,5	210,2
Index des Volumens²⁾												
1991 MD	181,1	173,8	111,3	178,8	174,4	169,0	183,0	99,6	136,1	205,5	170,5	219,4
1992 MD	183,0	185,0	176,6	199,8	179,2	168,0	182,8	106,8	133,7	205,1	177,3	216,2
1993 MD	150,2	155,2	87,0	168,9	151,7	144,0	149,8	129,2	114,3	162,5	141,0	171,0
Jan. / April 1991 MD	182,4	169,3	82,8	165,6	175,3	170,5	185,4	104,0	138,8	207,5	171,6	221,8
Jan. / April 1992 MD	191,7	184,9	182,1	191,2	185,8	157,0	193,4	121,9	146,1	214,7	187,4	225,6
Jan. / April 1993 MD	163,7	157,4	67,6	165,8	160,0	135,0	164,6	145,5	116,5	180,8	149,0	193,5
Jan. / April 1994 MD	149,9	150,6	86,8	156,8	151,5	139,2	150,8	146,0	114,6	162,0	150,7	166,6
1993												
April	165,1	151,1	55,3	127,2	172,3	136,1	168,7	135,5	122,2	185,9	147,9	201,0
Mai	133,7	156,8	89,0	173,7	150,3	152,1	130,9	132,8	85,5	144,3	128,2	150,7
Juni	139,6	136,4	92,6	144,3	132,3	144,3	141,0	116,1	96,8	156,6	134,1	165,6
Juli	136,5	142,0	85,3	147,0	145,6	117,0	136,4	123,9	103,4	147,4	126,3	155,9
August	128,3	164,6	93,3	177,3	167,3	120,7	122,6	109,4	104,5	129,3	124,1	131,5
September	142,9	145,2	155,1	153,5	145,3	111,2	143,1	118,8	118,2	153,0	141,6	157,5
Oktober	149,9	144,1	63,0	159,0	137,5	151,4	151,5	129,9	123,4	162,1	146,0	168,5
November	147,1	162,9	82,2	181,8	154,3	166,9	145,9	51,6	135,6	158,4	140,0	165,8
Dezember	168,9	180,4	112,9	227,1	147,9	223,8	168,0	185,6	138,4	175,0	155,9	182,6
1994												
Januar	128,2	125,9	71,4	124,0	131,7	112,3	129,5	164,0	101,0	134,5	127,7	137,2
Februar	144,8	131,5	66,5	135,4	131,7	133,8	147,7	139,9	127,0	154,7	142,2	159,6
März	169,5	177,6	113,6	193,9	172,3	167,1	169,2	169,9	122,4	183,1	171,1	187,9
April	157,2	167,2	95,8	173,9	170,3	143,3	156,7	110,0	107,9	175,9	161,8	181,5
Index der Durchschnittswerte²⁾												
1991 MD	106,9	106,0	86,3	98,8	107,9	125,2	107,0	66,5	79,1	114,5	104,6	117,6
1992 MD	104,5	103,3	86,1	97,4	105,0	122,3	104,6	61,4	71,2	113,4	99,2	118,0
1993 MD	96,1	94,2	76,5	89,3	93,9	120,7	96,2	54,0	68,2	105,5	90,6	110,3
Jan. / April 1991 MD	106,9	104,0	78,7	97,6	105,2	122,4	107,3	65,1	81,9	114,5	106,6	116,9
Jan. / April 1992 MD	105,5	105,2	90,8	98,2	107,0	128,4	105,4	60,1	72,4	114,7	100,2	119,5
Jan. / April 1993 MD	96,8	93,5	83,9	89,6	92,1	122,8	96,9	56,9	70,1	105,3	90,9	109,8
Jan. / April 1994 MD	96,7	93,9	75,7	88,7	93,5	120,9	97,1	48,3	69,8	107,3	87,4	114,5
1993												
April	97,0	97,3	82,4	91,6	96,1	127,7	96,8	57,8	68,9	105,1	91,5	109,1
Mai	96,8	94,7	77,3	90,6	92,1	129,7	97,1	57,4	71,9	105,2	91,6	109,9
Juni	99,1	99,4	74,2	91,9	101,6	119,0	98,9	56,8	65,9	108,1	92,2	113,3
Juli	95,1	95,9	85,2	88,8	96,9	122,9	94,9	53,6	67,9	104,0	92,6	107,7
August	96,0	95,9	77,0	86,1	99,9	119,3	95,9	53,2	65,2	106,9	89,5	113,5
September	96,5	91,7	65,2	87,9	91,9	118,3	97,2	50,1	67,3	107,9	89,4	114,5
Oktober	94,3	93,3	68,0	87,2	93,8	117,3	94,4	49,4	66,8	104,3	88,6	109,7
November	95,5	92,2	82,7	88,3	90,3	119,6	96,1	59,8	66,8	104,7	91,0	109,4
Dezember	92,9	94,3	69,1	91,7	92,3	114,7	92,6	45,2	67,5	103,6	89,8	108,3
1994												
Januar	95,9	93,5	72,4	87,0	94,8	114,0	96,2	45,7	72,6	107,8	85,6	116,0
Februar	94,5	94,7	70,8	88,0	96,3	112,8	94,4	48,0	66,8	105,4	86,9	111,9
März	96,6	93,5	77,6	89,5	91,8	123,8	97,0	48,8	68,8	107,2	87,7	114,2
April	99,4	93,9	79,2	89,5	91,9	130,7	100,4	51,7	71,7	108,7	88,7	115,8

*) Ursprungsländer (ohne Portugal und Spanien). – 1) Rückwaren und Ersatzlieferungen sind nicht in den einzelnen Warengruppen, sondern nur in der Gesamteinfuhr enthalten. – Siehe S. 4, Abschnitt 2.5. – 2) Siehe S. 5, Abschnitt 2.9.

Früheres Bundesgebiet

Spezialhandel

13.3 Index der tatsächlichen Werte, des Volumens und der Durchschnittswerte
nach Warengruppen der Ernährungswirtschaft und der Gewerblichen Wirtschaft; Austauschverhältnis

1980=100

13.3.2 EG-Länder*)

Jahr Monat	Ausfuhr												Aus- tauschver- hältnis ³⁾
	Ernährungswirtschaft						Gewerbliche Wirtschaft						
	Insgesamt ¹⁾	zusammen	Lebende Tiere	Nahrungsmittel tierischen Ursprungs	pflanzl.	Genuß- mittel	zusammen	Rohstoffe	Halbwaren	zusammen	Fertigwaren Vor- erzeugnisse	End- erzeugnisse	
Index der tatsächlichen Werte													
1991 MD	187,9	195,0	100,3	169,9	229,8	202,9	188,3	93,3	99,8	203,6	169,2	213,6	
1992 MD	190,2	200,9	140,8	172,3	242,8	211,2	190,3	88,6	99,6	206,1	163,7	218,5	
1993 MD	152,5	171,4	98,2	158,6	196,9	173,4	151,8	65,7	83,6	164,0	134,4	172,7	
Jan. / April 1991 MD	189,9	183,7	x	x	x	x	191,5	94,4	104,1	206,6	177,4	215,2	
Jan. / April 1992 MD	203,1	203,8	x	x	x	x	204,0	91,8	108,0	220,9	177,1	233,7	
Jan. / April 1993 MD	158,0	167,2	x	x	x	x	158,1	66,2	85,5	171,1	136,9	181,0	
Jan. / April 1994 MD	166,5	169,8	x	x	x	x	167,2	69,6	91,5	180,8	150,3	189,7	
1993													
April	159,8	162,2	x	x	x	x	160,4	66,3	85,1	173,9	134,8	185,2	
Mai	138,6	167,4	x	x	x	x	137,1	71,5	80,7	147,0	131,8	151,4	
Juni	151,2	179,1	x	x	x	x	149,9	72,4	79,0	162,2	140,5	168,5	
Juli	134,7	143,5	x	x	x	x	134,7	51,7	76,6	145,5	120,8	152,7	
August	133,4	176,3	x	x	x	x	130,8	54,6	76,8	140,7	116,2	147,9	
September	152,6	184,8	x	x	x	x	150,9	63,8	85,2	162,8	138,6	169,8	
Oktober	168,2	173,0	x	x	x	x	168,7	67,7	94,0	182,3	152,1	191,1	
November	165,3	179,8	x	x	x	x	165,0	66,2	87,8	178,8	137,4	190,9	
Dezember	153,8	184,0	x	x	x	x	152,2	75,0	81,2	164,5	127,2	175,3	
1994													
Januar	145,1	152,7	x	x	x	x	145,3	65,8	87,5	155,9	138,3	161,1	
Februar	157,6	167,2	x	x	x	x	157,7	68,5	90,5	169,9	140,6	178,4	
März	193,8	194,7	x	x	x	x	194,8	74,3	101,2	211,6	162,8	225,9	
April	169,5	164,5	x	x	x	x	170,8	69,9	86,9	185,7	159,6	193,3	
Index des Volumens²⁾													
1991 MD	158,0	195,6	178,6	159,6	243,3	202,2	156,0	93,7	108,7	164,5	161,5	165,4	87,2
1992 MD	160,1	196,6	145,2	152,1	259,7	203,7	158,1	86,2	117,6	166,1	165,6	166,3	87,5
1993 MD	138,1	175,6	99,8	147,4	221,6	178,5	136,0	78,1	113,1	141,1	152,1	137,9	91,9
Jan. / April 1991 MD	160,0	185,4	x	x	x	x	159,0	93,1	110,0	167,9	165,4	168,7	87,7
Jan. / April 1992 MD	171,2	197,7	x	x	x	x	170,1	88,4	123,0	179,3	177,3	179,9	89,3
Jan. / April 1993 MD	143,0	166,5	x	x	x	x	142,0	75,2	114,3	148,0	151,7	147,0	87,4
Jan. / April 1994 MD	152,1	178,4	x	x	x	x	151,0	81,7	121,5	157,4	170,7	153,5	101,5
1993													
April	147,1	162,6	x	x	x	x	146,8	75,5	112,4	153,9	151,1	154,7	89,1
Mai	125,8	164,6	x	x	x	x	123,6	80,4	110,3	126,9	147,5	120,9	94,1
Juni	138,1	180,7	x	x	x	x	135,7	87,1	105,9	141,4	156,9	136,9	98,9
Juli	119,1	142,5	x	x	x	x	118,0	67,2	108,0	121,1	135,3	117,0	87,3
August	121,6	181,7	x	x	x	x	117,7	63,4	103,4	121,6	135,0	117,6	94,8
September	140,1	189,2	x	x	x	x	137,2	73,4	116,6	142,2	158,3	137,5	98,0
Oktober	152,1	187,7	x	x	x	x	150,2	82,1	125,6	155,9	177,2	149,7	101,5
November	149,2	202,5	x	x	x	x	146,0	82,4	120,1	151,7	158,1	149,8	101,4
Dezember	139,3	192,4	x	x	x	x	135,9	100,9	110,0	140,7	150,2	137,9	82,5
1994													
Januar	135,9	163,2	x	x	x	x	134,6	76,7	121,0	138,5	158,0	132,8	106,0
Februar	146,7	176,1	x	x	x	x	145,3	79,5	126,1	150,2	159,7	147,4	101,3
März	173,8	204,1	x	x	x	x	172,5	90,1	131,0	181,0	184,6	180,0	102,5
April	152,0	170,3	x	x	x	x	151,5	80,7	107,8	159,9	180,4	153,9	96,7
Index der Durchschnittswerte²⁾													
1991 MD	118,9	99,7	89,8	106,5	94,5	100,3	120,7	99,6	91,8	123,7	104,8	129,1	111,2
1992 MD	118,8	102,2	97,0	113,3	93,5	103,7	120,3	102,7	84,7	124,1	98,9	131,4	113,7
1993 MD	110,4	97,6	98,4	107,6	88,8	97,2	111,6	84,0	73,9	116,2	88,3	125,2	114,9
Jan. / April 1991 MD	118,7	99,1	x	x	x	x	120,4	101,4	94,6	123,1	107,3	127,6	111,0
Jan. / April 1992 MD	118,6	103,1	x	x	x	x	120,0	103,9	87,8	123,2	99,9	129,9	112,4
Jan. / April 1993 MD	110,5	100,4	x	x	x	x	111,3	88,1	74,9	115,6	90,3	123,2	114,2
Jan. / April 1994 MD	109,4	95,1	x	x	x	x	110,7	85,2	75,3	114,9	88,1	123,5	113,1
1993													
April	108,6	99,7	x	x	x	x	109,3	87,8	75,7	112,9	89,2	119,7	112,0
Mai	110,2	101,7	x	x	x	x	110,9	89,0	73,1	115,9	89,4	125,3	113,8
Juni	109,5	99,1	x	x	x	x	110,4	83,2	74,6	114,7	89,6	123,0	110,5
Juli	113,1	100,7	x	x	x	x	114,2	76,9	70,9	120,1	89,3	130,5	118,9
August	109,7	97,0	x	x	x	x	111,1	86,1	74,3	115,8	86,0	125,7	114,3
September	108,9	97,7	x	x	x	x	110,0	86,9	73,1	114,5	87,6	123,6	112,8
Oktober	110,6	92,2	x	x	x	x	112,3	82,5	74,8	116,9	85,8	127,6	117,3
November	110,8	88,8	x	x	x	x	113,0	80,3	73,1	117,9	86,9	127,5	116,0
Dezember	110,4	95,7	x	x	x	x	112,0	74,3	73,8	116,9	84,7	127,2	118,8
1994													
Januar	106,8	93,6	x	x	x	x	107,9	85,9	72,3	112,6	87,5	121,3	111,4
Februar	107,4	94,9	x	x	x	x	108,5	86,2	71,7	113,1	88,0	121,0	113,7
März	111,5	95,4	x	x	x	x	112,9	82,5	77,2	116,9	88,2	125,5	115,4
April	111,5	96,6	x	x	x	x	112,8	86,7	80,6	116,2	88,5	125,6	112,2

*) Bestimmungsländer (ohne Portugal und Spanien) - 1) Rückwaren und Ersatzlieferungen sind nicht in den einzelnen Warengruppen, sondern nur in der Gesamtausfuhr enthalten. - Siehe S. 4, Abschnitt 2.5. - 2) Siehe S. 5, Abschnitt 2.9. - 3) Index der Ausfuhr in % des Index der Einfuhr.

**Früheres Bundesgebiet
Spezialhandel**

**13.3 Index der tatsächlichen Werte, des Volumens und der Durchschnittswerte
nach Warengruppen der Ernährungswirtschaft und der Gewerblichen Wirtschaft; Austauschverhältnis
1980 = 100
13.3.3 Drittländer*)**

Jahr Monat	Einfuhr											
	Insgesamt ¹⁾	Ernährungswirtschaft					Gewerbliche Wirtschaft					
		zusammen	Lebende Tiere	Nahrungsmittel tierischen Ursprungs	pflanzlichen	Genuß- mittel	zusammen	Rohstoffe	Halbwaren	Fertigwaren		
									zusammen	Vor- erzeugnisse	End- erzeugnisse	
Index der tatsächlichen Werte												
1991 MD	178,2	123,7	120,9	179,8	122,9	95,0	185,5	53,7	104,9	300,6	192,3	332,1
1992 MD	177,5	123,3	145,1	189,4	120,6	93,6	184,1	55,0	95,9	300,6	190,1	332,7
1993 MD	168,4	113,9	131,4	181,0	108,7	90,8	174,7	48,6	85,0	289,9	172,9	323,8
Jan. / April 1991 MD	175,1	122,6	123,8	167,9	123,8	94,0	182,4	49,2	107,2	296,2	200,5	324,0
Jan. / April 1992 MD	186,1	135,8	121,3	188,2	138,6	99,1	192,4	57,3	99,8	314,3	196,4	348,6
Jan. / April 1993 MD	167,7	116,3	132,7	155,1	117,1	92,2	174,2	48,8	84,7	288,8	175,3	321,8
Jan. / April 1994 MD	177,0	124,1	115,4	179,3	123,4	95,9	182,8	46,6	86,7	306,9	185,7	342,1
1993												
April	174,1	118,5	141,2	168,4	120,6	84,5	180,9	52,0	87,7	299,3	184,2	332,7
Mai	152,6	104,0	107,4	156,8	102,1	80,0	158,9	46,4	86,6	258,6	162,9	286,5
Juni	166,1	100,0	149,8	173,9	98,6	61,5	173,5	50,7	82,2	287,3	172,0	320,8
Juli	167,0	111,0	120,0	182,2	99,1	105,2	173,0	51,6	91,5	282,0	172,9	313,7
August	161,4	107,3	123,7	200,5	97,7	82,6	167,1	45,1	79,9	278,8	153,0	315,3
September	169,6	100,1	124,9	182,8	87,5	89,4	177,6	44,1	82,2	299,6	172,5	336,6
Oktober	176,9	112,3	153,8	201,2	99,9	97,1	183,7	50,9	86,6	306,0	182,6	341,9
November	176,8	123,5	131,3	219,5	118,7	83,8	182,6	47,0	85,3	306,9	184,3	342,4
Dezember	179,9	143,0	135,0	234,1	132,9	121,2	183,1	51,8	87,1	303,9	173,7	341,8
1994												
Januar	163,4	117,5	93,3	152,0	117,5	98,6	167,9	44,3	83,2	279,5	172,1	310,7
Februar	171,0	122,7	99,6	174,8	123,3	92,7	176,9	41,9	79,2	300,8	178,9	336,3
März	203,1	139,3	141,4	210,3	137,7	104,5	210,6	50,4	96,1	357,2	202,8	402,1
April	170,5	117,0	127,2	180,1	114,9	87,7	175,9	49,9	88,5	290,1	188,9	319,4
Index des Volumens²⁾												
1991 MD	172,4	146,9	161,2	174,4	140,7	148,5	176,2	82,7	122,7	256,5	192,2	275,2
1992 MD	178,4	153,5	184,0	184,4	145,7	157,6	181,6	94,6	124,4	259,3	203,0	275,6
1993 MD	174,7	149,5	189,4	199,3	135,5	160,4	177,5	92,8	120,6	253,5	201,9	268,5
Jan. / April 1991 MD	172,7	152,0	152,2	171,1	147,9	152,8	176,1	75,9	124,5	259,7	199,4	277,2
Jan. / April 1992 MD	185,2	160,4	152,1	178,2	158,1	157,4	188,5	97,6	126,0	270,7	206,3	289,4
Jan. / April 1993 MD	172,9	151,5	185,5	161,8	144,4	165,1	175,9	88,9	118,1	253,7	203,0	268,4
Jan. / April 1994 MD	180,6	150,6	171,7	199,5	141,2	149,3	183,9	95,4	121,8	264,3	226,4	275,4
1993												
April	181,3	153,3	171,2	179,1	147,0	156,6	185,1	94,3	119,7	268,3	213,7	284,2
Mai	165,5	137,0	165,4	169,5	129,0	141,0	169,6	86,6	127,1	238,9	187,1	254,0
Juni	171,0	131,1	232,8	183,9	128,6	106,5	175,4	94,9	113,9	250,6	196,4	266,4
Juli	175,1	155,3	209,4	226,5	128,6	189,9	176,7	96,5	130,7	245,5	199,9	258,8
August	165,9	140,7	182,0	215,9	124,5	143,8	168,2	88,0	116,8	239,2	185,6	254,8
September	173,4	138,5	168,7	196,2	112,2	180,2	177,2	88,0	112,5	259,1	202,2	275,7
Oktober	183,8	147,8	201,2	228,5	123,2	171,4	187,3	101,3	128,0	265,0	223,4	277,1
November	182,5	155,3	172,7	252,9	147,6	122,7	185,2	94,7	122,1	267,4	214,7	282,7
Dezember	187,2	182,1	198,5	271,1	154,9	209,3	186,6	107,7	123,6	261,4	201,2	278,9
1994												
Januar	172,1	145,9	106,2	164,6	136,2	164,1	174,6	92,6	123,5	246,5	214,7	255,8
Februar	172,8	146,0	166,0	195,7	139,5	136,1	176,3	83,4	108,0	262,0	222,6	273,4
März	203,0	170,2	213,0	239,9	157,8	165,6	206,9	102,8	133,5	301,8	242,6	318,9
April	174,4	140,2	201,5	197,9	131,4	131,5	177,7	102,9	122,1	247,1	225,6	253,3
Index der Durchschnittswerte²⁾												
1991 MD	103,3	84,3	75,0	103,1	87,3	64,0	105,3	65,0	85,4	117,2	100,0	120,7
1992 MD	99,5	80,3	78,9	102,7	82,8	59,4	101,4	58,1	77,1	115,9	93,6	120,7
1993 MD	96,4	76,2	69,4	90,8	80,2	56,6	98,4	52,3	70,5	114,3	85,7	120,6
Jan. / April 1991 MD	101,4	80,7	81,3	98,2	83,7	61,5	103,6	64,8	86,1	114,1	100,6	116,9
Jan. / April 1992 MD	100,5	84,6	79,7	105,6	87,7	62,9	102,0	58,7	79,2	116,1	95,2	120,5
Jan. / April 1993 MD	97,0	76,8	71,5	95,9	81,1	55,8	99,0	54,9	71,7	113,8	86,4	119,9
Jan. / April 1994 MD	98,0	82,4	67,2	89,9	87,3	64,2	99,4	48,8	71,2	116,1	82,0	124,2
1993												
April	96,0	77,3	82,5	94,0	82,0	53,9	97,8	55,2	73,3	111,5	86,2	117,1
Mai	92,2	75,9	65,0	92,5	79,2	56,7	93,7	53,6	68,1	108,3	87,1	112,8
Juni	97,2	76,2	64,3	94,6	76,7	57,8	98,9	53,4	72,2	114,6	87,6	120,4
Juli	95,4	71,5	57,3	80,4	77,0	55,4	97,9	53,5	70,0	114,8	86,5	121,2
August	97,3	76,3	68,0	92,8	78,4	57,4	99,4	51,3	68,4	116,5	82,5	123,7
September	97,8	72,3	74,0	93,1	77,9	49,6	100,2	50,1	73,1	115,6	85,3	122,1
Oktober	96,2	76,0	76,4	88,1	81,1	56,6	98,1	50,2	67,6	115,5	81,7	123,4
November	96,9	79,5	76,0	86,8	80,4	68,3	98,6	49,7	69,8	114,8	85,9	121,2
Dezember	96,1	78,5	68,0	86,3	85,8	57,9	98,1	48,1	70,5	116,3	86,3	122,5
1994												
Januar	94,9	80,5	87,9	92,4	86,3	60,1	96,2	47,8	67,3	113,4	80,2	121,5
Februar	98,9	84,1	60,0	89,3	88,4	68,1	100,3	50,2	73,3	118,8	80,4	123,0
März	100,0	81,9	66,4	87,7	87,2	63,1	101,8	49,0	72,0	114,4	83,6	126,1
April	97,8	83,5	63,1	91,0	87,4	66,7	99,0	48,5	72,5	117,4	83,7	126,1

*) Ursprungsländer (einschl. Portugal und Spanien, Polargebiete, Schiffs- und Luftfahrzeugbedarf und Nicht ermittelte Länder und Gebiete). – 1) Rückwaren und Ersatzlieferungen sind nicht in den einzelnen Warengruppen, sondern nur in der Gesamteinfuhr enthalten. – Siehe S. 4, Abschnitt 2.5. – 2) Siehe S. 5, Abschnitt 2.9.

Früheres Bundesgebiet
Spezialhandel

13.3 Index der tatsächlichen Werte, des Volumens und der Durchschnittswerte
nach Warengruppen der Ernährungswirtschaft und der Gewerblichen Wirtschaft; Austauschverhältnis
1980=100
13.3.3 Drittländer*)

Jahr Monat	Ausfuhr												Aus- tauschver- hältnis ³⁾
	Ernährungswirtschaft						Gewerbliche Wirtschaft						
	Insgesamt ¹⁾	zusammen	Lebende Tiere	Nahrungsmittel tierischen Ursprungs	pflanzl.	Genuß- mittel	zusammen	Rohstoffe	Halbwaren	Fertigwaren			
									zusammen	Vor- erzeugnisse	End- erzeugnisse		
Index der tatsächlichen Werte													
1991 MD	182,4	166,1	472,3	132,0	172,1	189,1	183,4	137,8	122,9	188,7	153,9	197,7	
1992 MD	185,2	180,4	425,2	116,4	199,4	220,0	185,8	133,2	116,8	191,8	149,4	202,7	
1993 MD	184,9	191,2	445,1	129,6	205,6	241,0	185,1	124,6	118,4	191,1	147,8	202,2	
Jan. / April 1991 MD	176,6	172,1	x	x	x	x	177,2	134,0	125,9	181,7	151,7	189,4	
Jan. / April 1992 MD	187,9	194,9	x	x	x	x	188,0	141,0	123,2	193,7	154,1	203,9	
Jan. / April 1993 MD	176,8	179,1	x	x	x	x	177,1	124,0	106,9	183,3	138,9	194,7	
Jan. / April 1994 MD	188,8	205,5	x	x	x	x	188,6	128,1	121,6	194,7	149,2	206,3	
1993													
April	173,9	162,7	x	x	x	x	174,7	129,7	106,5	180,7	136,9	191,9	
Mai	169,3	161,1	x	x	x	x	169,9	114,6	115,7	174,9	147,7	181,9	
Juni	190,2	184,4	x	x	x	x	190,8	135,0	124,1	196,7	159,5	206,3	
Juli	178,8	151,8	x	x	x	x	180,0	115,6	115,4	185,9	148,4	195,6	
August	172,8	179,4	x	x	x	x	172,8	114,2	115,7	178,0	141,6	187,4	
September	179,8	201,1	x	x	x	x	179,3	126,5	112,6	185,2	143,8	195,9	
Oktober	199,3	211,4	x	x	x	x	199,3	128,3	149,5	204,1	157,1	216,2	
November	197,1	219,7	x	x	x	x	196,7	123,2	123,3	203,4	155,6	215,7	
Dezember	224,7	269,0	x	x	x	x	223,6	142,3	136,9	231,4	164,8	248,5	
1994													
Januar	174,3	215,2	x	x	x	x	173,1	119,5	117,8	178,1	141,9	187,4	
Februar	180,9	207,9	x	x	x	x	180,3	125,8	121,9	185,6	143,9	196,4	
März	206,4	197,9	x	x	x	x	207,2	128,2	120,8	215,0	162,0	228,6	
April	193,7	201,1	x	x	x	x	193,9	138,8	125,9	199,9	149,1	213,0	
Index des Volumens²⁾													
1991 MD	156,1	196,2	841,6	148,4	209,0	199,7	155,0	150,7	144,7	155,8	145,0	158,6	90,5
1992 MD	160,3	212,4	767,5	126,6	240,5	241,5	158,7	144,2	147,5	159,7	146,9	163,0	89,9
1993 MD	164,1	238,2	983,8	144,2	256,7	302,2	161,7	156,4	159,2	161,9	155,1	163,7	93,9
Jan. / April 1991 MD	153,1	207,2	x	x	x	x	151,4	143,9	152,5	151,4	142,3	153,7	88,7
Jan. / April 1992 MD	163,3	227,9	x	x	x	x	161,2	152,6	152,1	162,0	149,8	165,2	88,2
Jan. / April 1993 MD	156,6	216,2	x	x	x	x	154,7	155,8	143,6	155,6	143,0	158,8	90,6
Jan. / April 1994 MD	169,8	243,2	x	x	x	x	167,4	157,5	157,4	168,3	158,7	170,7	94,0
1993													
April	154,8	193,8	x	x	x	x	153,8	165,5	149,2	154,0	142,2	157,0	85,4
Mai	150,6	186,0	x	x	x	x	149,6	138,6	157,0	149,1	154,0	147,9	91,0
Juni	168,5	215,4	x	x	x	x	167,1	163,2	170,9	166,8	166,3	167,0	98,5
Juli	157,2	221,5	x	x	x	x	155,0	158,5	152,6	155,2	152,8	155,8	89,8
August	151,1	222,2	x	x	x	x	148,7	144,6	149,3	148,7	150,0	148,4	91,1
September	163,0	249,3	x	x	x	x	160,1	160,9	145,5	161,3	156,5	162,5	94,0
Oktober	176,7	258,5	x	x	x	x	174,0	150,5	211,0	171,5	167,5	172,5	96,1
November	175,4	294,6	x	x	x	x	171,3	152,4	168,0	171,8	166,0	173,3	96,1
Dezember	200,1	346,4	x	x	x	x	195,0	185,2	181,9	196,2	175,3	201,5	106,9
1994													
Januar	158,0	268,9	x	x	x	x	154,0	147,0	150,8	154,4	151,6	155,1	91,8
Februar	164,3	241,5	x	x	x	x	161,8	151,5	160,9	162,0	150,8	164,9	95,1
März	183,4	226,6	x	x	x	x	182,2	153,1	154,2	184,8	173,5	187,7	90,3
April	173,4	235,9	x	x	x	x	171,4	178,6	163,6	172,0	159,0	175,3	99,4
Index der Durchschnittswerte²⁾													
1991 MD	116,8	84,6	56,1	89,0	82,4	94,7	118,4	91,4	84,9	121,1	106,1	124,7	113,1
1992 MD	115,5	84,9	55,4	92,0	82,9	91,1	117,1	92,4	79,2	120,1	101,7	124,4	116,0
1993 MD	112,7	80,3	45,2	89,9	80,1	79,7	114,5	79,7	74,4	118,0	95,3	123,5	116,9
Jan. / April 1991 MD	115,4	83,1	x	x	x	x	117,0	93,2	82,6	120,0	106,6	123,2	113,8
Jan. / April 1992 MD	115,1	85,5	x	x	x	x	116,7	92,4	81,0	119,6	102,8	123,5	114,5
Jan. / April 1993 MD	112,9	82,8	x	x	x	x	114,5	79,6	74,4	117,8	97,1	122,6	116,4
Jan. / April 1994 MD	111,2	84,5	x	x	x	x	112,7	81,3	77,3	115,7	94,0	120,9	113,5
1993													
April	112,3	84,0	x	x	x	x	113,6	78,4	71,4	117,3	96,3	122,2	117,0
Mai	112,4	86,6	x	x	x	x	113,6	82,7	73,7	117,3	95,9	123,0	121,9
Juni	112,9	85,6	x	x	x	x	114,2	82,7	72,6	117,9	95,9	123,6	116,2
Juli	113,7	88,6	x	x	x	x	116,1	72,9	75,6	119,8	97,1	125,6	119,2
August	114,3	80,7	x	x	x	x	116,2	79,0	77,5	119,7	94,4	126,3	117,5
September	110,3	80,7	x	x	x	x	112,0	78,6	77,4	114,9	91,9	120,6	112,8
Oktober	112,8	81,8	x	x	x	x	114,5	85,3	70,9	119,0	93,8	125,3	117,3
November	112,4	74,6	x	x	x	x	114,8	80,8	73,4	118,4	93,7	124,4	116,0
Dezember	112,3	77,7	x	x	x	x	114,6	76,8	75,2	117,9	94,0	123,3	116,9
1994													
Januar	110,4	80,0	x	x	x	x	112,4	81,3	78,1	115,4	93,6	120,9	116,3
Februar	110,1	86,1	x	x	x	x	111,5	83,0	75,8	114,6	95,4	119,1	111,3
März	112,5	87,4	x	x	x	x	113,7	83,7	78,3	116,4	93,4	121,8	112,5
April	111,7	85,2	x	x	x	x	113,1	77,7	77,0	116,3	93,8	121,5	114,2

*) Bestimmungsländer (einschl. Portugal und Spanien, Polargebiete, Schiffs- und Luftfahrzeugbedarf und Nicht ermittelte Länder und Gebiete). – 1) Rückwaren und Ersatzlieferungen sind nicht in den einzelnen Warengruppen, sondern nur in der Gesamtausfuhr enthalten. – Siehe S. 4, Abschnitt 2.5. – 2) Siehe S. 5, Abschnitt 2.9. – 3) Index der Ausfuhr in % des Index der Einfuhr.

Früheres Bundesgebiet
Spezialhandel
**14 Index der tatsächlichen Werte, des Volumens und der
Durchschnittswerte nach Teilen des SITC-Rev. 3*)**
Einfuhr nach Ländergruppen
1980 = 100
14.1 Insgesamt

Jahr Monat	Insgesamt	SITC-Teil									
		0 Nahrungs- mittel und lebende Tiere	1 Getränke und Tabak	2 Rohstoffe (ausgen. Nahrungsm. u. mineral. Brennstoffe)	3 Mineral. Brennstoffe, Schmier- mittel usw.	4 Tierische und pflanz- liche Öle, Fette und Wachse	5 Chemische Erzeug- nisse a. n. g.	6 Bearbeitete Waren vorw. nach Be- schaffenheit gegliedert	7 Maschinen- bau- u. elek- trotechn. Erz. u. Fahrzeuge	8 Verschie- dene Fertigwaren	9 Waren und -verkehrs- vorgänge, a. n. erfaßt
Index der tatsächlichen Werte											
1991 MD	185,4	159,3	190,1	106,1	64,7	110,8	221,7	172,3	350,1	258,4	x
1992 MD	183,9	162,9	193,8	105,5	58,8	120,2	223,4	171,1	342,1	259,8	x
1993 MD	157,1	135,2	166,4	84,1	56,2	102,8	186,6	136,4	290,4	235,4	x
Jan. / April 1991 MD	184,4	152,3	184,1	104,3	65,7	103,8	230,1	173,0	348,8	252,4	x
Jan. / April 1992 MD	193,6	170,4	189,8	114,0	63,2	124,4	236,8	178,7	362,9	267,1	x
Jan. / April 1993 MD	163,4	136,4	161,6	86,2	58,6	102,2	198,1	139,8	309,4	235,4	x
Jan. / April 1994 MD	161,9	136,3	168,4	90,9	53,0	108,5	204,1	142,9	302,3	242,7	x
1993											
April	167,6	137,3	167,0	93,9	59,0	102,8	194,6	142,9	336,6	223,9	x
Mai	141,7	130,1	180,1	78,1	51,4	101,7	163,2	134,1	258,6	193,2	x
Juni	153,1	125,2	153,0	81,7	51,9	96,2	176,7	132,6	300,1	220,9	x
Juli	149,5	128,3	161,5	83,0	54,3	102,3	176,7	131,3	256,6	245,3	x
August	143,5	141,3	147,0	74,2	52,6	108,3	175,8	120,3	240,2	244,6	x
September	154,8	122,9	136,8	77,6	51,4	100,6	184,7	134,3	291,0	245,5	x
Oktober	160,2	129,4	164,5	83,4	59,1	108,9	185,9	140,3	297,0	245,1	x
November	159,8	139,6	191,6	87,0	55,7	100,3	184,7	143,5	293,0	246,0	x
Dezember	169,1	159,5	216,1	99,3	63,3	106,1	199,0	141,5	311,1	243,1	x
1994											
Januar	144,4	124,5	131,6	76,3	55,3	86,7	178,9	119,6	263,6	225,4	x
Februar	154,9	126,8	157,3	87,0	50,0	105,6	197,3	138,5	277,1	255,5	x
März	184,6	154,1	194,3	108,6	54,6	124,4	234,7	161,3	350,0	280,2	x
April	163,8	139,9	190,4	91,8	51,9	117,1	205,4	152,4	318,6	209,7	x
Index des Volumens											
1991 MD	176,5	167,6	149,2	112,7	100,5	174,3	209,9	166,0	281,2	231,0	x
1992 MD	180,6	177,5	152,6	119,0	106,6	177,0	226,5	170,8	272,3	231,6	x
1993 MD	163,2	162,8	130,4	104,1	107,7	155,7	207,1	148,0	232,4	217,6	x
Jan. / April 1991 MD	177,2	166,1	149,6	111,3	98,6	171,2	213,0	167,8	286,3	230,4	x
Jan. / April 1992 MD	188,2	179,7	143,0	126,2	113,3	181,3	237,8	177,3	288,9	233,3	x
Jan. / April 1993 MD	168,6	163,9	125,3	105,8	107,6	153,7	218,6	150,4	254,3	215,0	x
Jan. / April 1994 MD	166,2	159,3	131,1	110,7	108,9	147,8	222,0	159,2	228,8	224,9	x
1993											
April	173,7	160,5	129,3	116,5	108,9	154,4	220,7	152,1	281,1	210,5	x
Mai	150,6	156,1	134,6	96,2	96,1	148,4	186,3	144,2	216,9	184,3	x
Juni	156,3	145,6	121,3	101,6	98,9	146,9	202,1	142,6	233,9	204,9	x
Juli	157,0	158,4	128,5	103,6	105,9	156,8	189,7	142,3	201,3	232,7	x
August	148,3	165,8	115,4	90,6	102,2	165,1	194,1	132,7	182,8	221,8	x
September	159,1	154,6	106,5	96,5	103,1	155,7	205,3	146,2	225,8	222,7	x
Oktober	167,9	157,9	133,9	104,9	117,3	168,3	209,8	155,9	230,6	229,3	x
November	165,9	167,4	154,0	108,5	108,7	155,5	198,4	156,3	233,2	230,4	x
Dezember	178,6	191,7	169,5	124,5	130,4	157,2	224,4	154,2	246,8	225,3	x
1994											
Januar	151,5	148,5	107,1	97,2	111,2	121,9	200,5	136,5	201,2	208,5	x
Februar	159,7	147,4	125,3	103,5	101,7	147,4	220,8	154,7	213,5	233,8	x
März	187,2	180,4	149,6	130,7	115,4	164,9	248,4	177,3	263,4	258,8	x
April	166,3	160,9	142,3	111,3	107,4	156,9	218,2	168,4	236,9	198,5	x
Index der Durchschnittswerte											
1991 MD	105,1	95,0	127,4	94,1	64,4	63,6	105,6	103,8	124,5	111,8	x
1992 MD	101,9	91,8	127,0	88,6	55,1	67,9	98,6	100,2	125,6	112,2	x
1993 MD	96,3	83,0	127,6	80,7	52,1	66,0	90,1	92,2	125,0	108,2	x
Jan. / April 1991 MD	104,0	91,7	123,1	93,7	66,6	60,6	108,1	103,1	121,8	109,5	x
Jan. / April 1992 MD	102,9	94,8	132,8	90,3	55,8	68,6	99,6	100,7	125,6	114,5	x
Jan. / April 1993 MD	96,9	83,2	129,0	81,4	54,5	66,5	90,6	93,0	121,7	109,5	x
Jan. / April 1994 MD	97,4	85,6	128,5	82,1	48,6	73,4	91,9	89,8	132,1	107,9	x
1993											
April	96,5	85,5	129,1	80,6	54,2	66,6	88,2	93,9	119,7	106,3	x
Mai	94,1	83,4	133,8	81,2	53,5	68,5	87,6	92,9	119,2	104,8	x
Juni	98,0	86,0	126,1	80,4	52,5	65,4	87,4	93,0	128,3	107,8	x
Juli	95,3	81,0	125,7	80,1	51,3	65,2	93,1	92,3	127,5	105,4	x
August	96,8	85,2	127,3	81,9	51,4	65,6	90,6	90,7	131,4	110,3	x
September	97,3	79,5	128,4	80,4	49,9	64,6	90,0	91,9	128,9	110,2	x
Oktober	95,4	82,0	122,8	79,6	50,3	64,7	88,6	90,0	128,8	106,9	x
November	96,3	83,4	124,4	80,2	51,2	64,5	93,1	91,8	125,6	106,8	x
Dezember	94,7	83,2	127,5	79,7	48,5	67,5	88,7	91,7	126,1	107,9	x
1994											
Januar	95,3	83,8	122,9	78,5	49,7	71,1	89,2	87,6	131,0	108,1	x
Februar	97,0	86,1	125,5	84,0	49,1	71,6	89,3	89,6	129,7	109,3	x
März	98,6	85,4	129,9	83,1	47,4	75,5	94,5	91,0	132,9	108,3	x
April	98,5	87,0	133,8	82,5	48,4	74,6	94,2	90,5	134,5	105,6	x

*) Internationales Warenverzeichnis für den Außenhandel.

Früheres Bundesgebiet
Spezialhandel
14 Index der tatsächlichen Werte, des Volumens und der
Durchschnittswerte nach Teilen des SITC-Rev. 3*)
Ausfuhr nach Ländergruppen
1980 = 100
14.1 Insgesamt

Jahr Monat	Insgesamt	SITC-Teil									
		0 Nahrungs- mittel und lebende Tiere	1 Getränke und Tabak	2 Rohstoffe (ausgen. Nahrungsm. u. mineral. Brennstoffe)	3 Mineral. Brennstoffe, Schmier- mittel usw.	4 Tierische und pflanz- liche Öle, Fette und Wachse	5 Chemische Erzeug- nisse a. n. g.	6 Bearbeitete Waren vorw. nach Be- schaffenheit gegliedert	7 Maschinen- bau- u. elek- trotechn. Erz. u. Fahrzeuge	8 Verschie- dene Fertigwaren	9 Waren und -verkehrs- vorgänge, a. n. erfaßt
Index der tatsächlichen Werte											
1991 MD	185,1	183,2	232,6	167,9	60,8	98,3	186,5	155,7	204,5	223,3	x
1992 MD	187,7	190,3	256,1	167,9	61,3	96,8	186,7	152,7	210,4	228,5	x
1993 MD	169,0	177,0	229,7	142,5	55,4	92,7	175,8	135,9	188,3	205,0	x
Jan. / April 1991 MD	183,1	180,1	195,5	167,3	61,7	103,0	193,1	155,6	199,2	220,3	x
Jan. / April 1992 MD	195,4	196,2	249,9	182,5	62,8	107,5	199,5	160,9	218,1	235,0	x
Jan. / April 1993 MD	167,6	169,8	208,0	146,8	52,6	86,4	174,0	134,3	187,6	207,6	x
Jan. / April 1994 MD	177,9	178,3	231,3	161,2	52,7	107,7	199,2	138,1	199,1	207,5	x
1993											
April	167,0	163,1	183,2	144,4	47,8	74,3	170,3	132,9	192,6	189,9	x
Mai	154,2	159,5	266,8	135,2	56,7	79,7	165,4	132,6	168,6	174,1	x
Juni	171,1	179,9	254,8	143,1	55,4	95,5	183,6	142,1	189,7	195,7	x
Juli	157,1	149,3	175,5	124,7	54,2	66,3	171,1	128,4	172,2	198,0	x
August	153,4	171,6	248,2	129,0	59,8	81,2	165,6	124,4	163,6	197,8	x
September	166,4	193,7	216,9	140,3	51,3	109,3	174,8	133,6	180,8	218,6	x
Oktober	184,0	185,9	243,4	154,0	58,8	98,6	188,1	147,5	206,8	210,1	x
November	181,5	193,6	245,8	141,8	55,9	110,3	182,9	142,5	207,8	210,9	x
Dezember	189,9	211,7	273,0	155,4	61,7	126,6	181,7	141,9	219,5	223,8	x
1994											
Januar	160,0	173,5	194,9	145,0	56,5	102,5	191,8	126,0	172,0	190,5	x
Februar	169,4	175,4	249,0	157,0	57,3	104,8	193,0	131,5	184,5	208,1	x
März	200,2	190,6	246,0	174,1	52,1	129,0	214,1	151,5	232,4	229,5	x
April	181,9	173,7	235,4	168,7	44,8	94,3	198,2	143,5	207,3	202,0	x
Index des Volumens											
1991 MD	157,0	196,6	196,7	184,5	74,9	159,8	169,1	144,6	154,8	191,3	x
1992 MD	160,2	200,4	212,8	192,0	87,9	155,0	174,8	145,3	157,6	197,4	x
1993 MD	151,3	197,6	205,8	186,0	91,3	150,8	175,7	140,3	145,4	175,9	x
Jan. / April 1991 MD	156,5	196,3	166,3	175,9	71,7	173,2	172,3	144,6	153,5	186,9	x
Jan. / April 1992 MD	167,2	207,0	199,9	202,0	87,5	174,2	183,8	153,2	165,5	202,2	x
Jan. / April 1993 MD	149,9	183,3	186,0	185,5	85,0	143,7	171,6	137,0	147,8	176,0	x
Jan. / April 1994 MD	161,1	200,5	210,2	200,7	90,7	146,1	198,2	144,6	155,4	189,5	x
1993											
April	151,1	173,6	167,5	183,2	82,1	124,3	170,2	136,4	154,3	166,8	x
Mai	138,4	169,3	233,2	172,7	91,4	129,4	165,7	137,6	128,8	157,3	x
Juni	153,6	196,6	203,7	182,9	90,9	159,2	182,6	146,8	146,9	171,4	x
Juli	138,5	161,8	163,6	202,5	89,9	113,0	164,5	130,9	130,1	166,0	x
August	136,6	191,1	202,8	169,8	96,0	125,7	164,7	131,8	122,3	170,1	x
September	151,8	213,1	210,0	177,9	87,5	177,5	179,4	140,1	142,6	190,0	x
Oktober	164,6	215,6	221,4	201,4	97,7	155,5	195,3	151,3	155,6	181,2	x
November	162,5	239,8	239,6	181,2	94,7	184,2	182,9	148,8	159,1	179,5	x
Dezember	170,2	250,2	250,9	200,9	108,1	190,2	187,2	148,3	168,3	191,4	x
1994											
Januar	147,1	201,2	186,0	189,5	97,6	146,9	193,1	131,2	135,3	174,2	x
Februar	155,7	198,5	223,0	192,6	100,3	139,0	188,4	139,8	146,7	194,2	x
März	178,7	210,8	214,3	211,7	90,7	162,7	215,0	157,7	179,9	202,6	x
April	162,9	191,5	217,5	208,9	74,1	135,8	196,4	149,8	159,6	187,1	x
Index der Durchschnittswerte											
1991 MD	117,9	93,2	118,3	91,0	81,3	61,5	110,3	107,7	132,1	116,7	x
1992 MD	117,1	95,0	120,3	87,5	69,8	62,5	106,8	105,1	133,5	115,7	x
1993 MD	111,7	89,6	111,6	76,7	60,6	61,5	100,0	96,8	129,5	116,5	x
Jan. / April 1991 MD	117,0	91,7	117,6	95,1	86,1	59,5	112,0	107,6	129,8	117,9	x
Jan. / April 1992 MD	116,9	94,8	125,0	90,4	71,8	61,7	108,6	105,0	131,7	116,2	x
Jan. / April 1993 MD	111,8	92,6	111,8	79,1	61,9	60,1	101,4	98,0	126,9	118,0	x
Jan. / April 1994 MD	110,4	88,9	110,0	80,3	58,1	73,7	100,5	95,5	128,1	109,5	x
1993											
April	110,5	94,0	109,3	78,8	58,2	59,8	100,0	97,4	124,8	113,8	x
Mai	111,4	94,2	114,4	78,3	62,0	61,6	99,8	96,4	130,9	110,7	x
Juni	111,4	91,5	125,1	78,2	60,9	60,0	100,5	96,8	129,1	114,2	x
Juli	113,5	92,2	107,3	61,6	60,3	58,6	104,0	98,0	132,4	119,3	x
August	112,3	89,8	122,4	75,9	62,3	64,6	100,6	94,4	133,7	116,3	x
September	109,7	90,9	103,3	78,9	58,6	61,6	97,5	95,3	126,7	115,0	x
Oktober	111,8	86,2	109,9	76,4	60,2	63,4	96,3	97,5	132,9	115,9	x
November	111,7	80,7	102,6	78,3	59,1	59,9	100,0	95,8	130,6	117,5	x
Dezember	111,6	84,6	108,8	77,3	57,1	66,6	97,1	95,7	130,4	117,0	x
1994											
Januar	108,7	86,2	104,8	76,5	57,9	69,8	99,3	96,0	127,1	109,4	x
Februar	108,9	88,4	111,7	81,5	57,1	75,4	102,5	94,1	125,8	107,2	x
März	112,0	90,4	114,8	82,2	57,5	79,3	99,6	96,1	129,2	113,3	x
April	111,6	90,7	108,2	80,8	60,4	69,4	100,9	95,8	129,9	108,0	x

*) Internationales Warenverzeichnis für den Außenhandel.

Früheres Bundesgebiet
Spezialhandel
14 Index der tatsächlichen Werte, des Volumens und der
Durchschnittswerte nach Teilen des SITC-Rev. 3*)
Einfuhr nach Ländergruppen
1980 = 100
14.2 EG-Länder**)

Jahr Monat	Insgesamt	SITC-Teil									
		0 Nahrungs- mittel und lebende Tiere	1 Getränke und Tabak	2 Rohstoffe (ausgen. Nahrungsm. u. mineral. Brennstoffe)	3 Mineral. Brennstoffe, Schmier- mittel usw.	4 Tierische und pflanz- liche Öle, Fette und Wachse	5 Chemi- sche Erzeug- nisse a. n. g.	6 Bearbeitete Waren vorw. nach Be- schaffenheit gegliedert	7 Maschinen- bau- u. elek- trotechn. Erz. u. Fahrzeuge	8 Verschie- dene Fertigwaren	9 Waren und -verkehrs- vorgänge, a. n. erfaßt
Index der tatsächlichen Werte											
1991 MD	193,7	180,1	218,2	139,5	82,5	141,5	209,6	167,8	306,5	208,2	x
1992 MD	191,3	189,3	211,4	137,0	69,0	151,4	209,2	167,2	295,4	212,6	x
1993 MD	144,3	147,4	179,2	90,2	69,6	112,3	163,3	115,4	219,5	152,7	x
Jan. / April 1991 MD	194,9	168,0	208,2	146,1	90,2	140,2	216,2	167,0	313,5	202,4	x
Jan. / April 1992 MD	202,2	188,9	202,6	157,6	79,1	160,8	224,3	176,0	317,7	216,0	x
Jan. / April 1993 MD	158,5	147,5	168,4	101,1	74,6	119,4	177,7	121,8	253,3	161,0	x
Jan. / April 1994 MD	144,9	139,1	174,0	98,8	69,7	127,6	173,7	117,6	223,5	152,2	x
1993											
April	160,2	145,2	186,4	102,9	76,0	107,3	164,8	121,1	278,9	148,2	x
Mai	129,4	147,7	208,3	88,5	57,0	105,3	141,4	114,8	189,1	129,0	x
Juni	138,3	136,7	180,4	79,9	59,0	105,4	151,7	108,3	229,0	143,4	x
Juli	129,8	140,1	154,5	81,9	60,3	104,6	146,2	108,1	180,3	162,0	x
August	123,1	167,4	152,5	73,2	62,7	101,9	154,5	94,8	160,9	136,8	x
September	137,9	136,7	131,6	87,7	62,1	128,6	164,3	113,5	209,5	148,5	x
Oktober	141,4	135,5	184,0	79,3	76,0	95,4	158,9	117,9	214,2	150,1	x
November	140,5	148,9	212,7	89,0	69,7	124,2	158,4	116,2	205,7	157,4	x
Dezember	156,9	166,0	252,3	97,9	89,7	105,2	173,1	124,1	231,7	161,7	x
1994											
Januar	123,0	120,1	130,4	75,2	73,3	110,9	144,4	93,0	187,9	130,8	x
Februar	136,8	123,6	151,5	87,4	76,5	117,5	172,2	110,7	199,9	153,4	x
März	163,6	161,1	207,9	122,6	70,5	145,7	198,5	134,0	249,6	175,9	x
April	156,3	151,8	206,3	110,0	58,6	136,2	179,5	132,7	256,7	148,8	x
Index des Volumens											
1991 MD	181,1	171,7	162,9	147,8	123,0	187,6	199,2	157,7	252,8	188,1	x
1992 MD	183,0	184,5	160,3	155,3	120,3	199,9	209,1	160,7	243,0	190,6	x
1993 MD	150,2	160,0	137,4	109,4	124,6	155,5	179,8	120,4	188,6	152,7	x
Jan. / April 1991 MD	182,4	163,7	157,8	151,9	129,5	192,2	199,3	157,1	261,0	182,6	x
Jan. / April 1992 MD	191,7	179,7	145,0	178,1	135,6	209,6	220,0	169,0	259,8	187,1	x
Jan. / April 1993 MD	163,7	160,2	129,1	124,9	127,6	170,4	196,7	125,9	224,3	155,1	x
Jan. / April 1994 MD	149,9	151,5	131,4	116,2	131,4	157,6	192,5	124,5	181,6	151,3	x
1993											
April	165,1	151,4	140,5	125,5	131,1	155,7	181,7	125,3	246,9	149,1	x
Mai	133,7	160,3	150,7	107,5	99,4	156,3	161,1	117,7	159,0	131,9	x
Juni	139,6	140,5	140,0	93,6	106,6	148,7	169,5	113,3	188,8	139,8	x
Juli	136,5	147,9	118,9	102,2	113,2	138,4	153,4	112,7	152,0	179,3	x
August	128,3	177,9	115,4	83,9	116,1	137,0	164,0	99,2	133,5	135,7	x
September	142,9	152,9	96,4	105,9	119,1	177,4	176,8	120,5	172,0	146,6	x
Oktober	149,9	150,1	146,4	96,1	138,1	122,4	178,8	125,5	181,4	156,3	x
November	147,1	166,7	170,9	105,0	120,9	162,9	168,2	122,7	177,5	161,8	x
Dezember	168,9	183,2	193,0	118,9	171,8	141,7	199,5	129,9	202,2	161,1	x
1994											
Januar	128,2	132,0	103,6	87,5	132,7	138,6	163,7	99,8	150,5	126,6	x
Februar	144,8	134,6	121,7	96,2	144,9	146,9	196,0	117,2	166,6	151,8	x
März	169,5	175,5	153,0	145,6	139,6	178,6	217,9	141,7	203,3	176,1	x
April	157,2	164,0	147,4	135,4	108,5	166,2	192,2	139,3	205,8	150,8	x
Index der Durchschnittswerte											
1991 MD	106,9	104,9	133,9	94,4	67,1	75,4	105,2	106,4	121,2	110,7	x
1992 MD	104,5	102,6	131,8	88,2	57,4	75,8	100,0	104,0	121,6	111,6	x
1993 MD	96,1	92,1	130,4	82,4	55,8	72,2	90,8	95,8	116,3	100,0	x
Jan. / April 1991 MD	106,9	102,7	132,0	96,2	69,7	72,9	108,5	106,3	120,1	110,9	x
Jan. / April 1992 MD	105,5	105,1	139,8	88,5	58,3	76,7	101,9	104,1	122,3	115,4	x
Jan. / April 1993 MD	96,8	92,1	130,4	81,0	58,5	70,0	90,4	96,7	112,9	103,8	x
Jan. / April 1994 MD	96,7	91,8	132,4	85,1	53,0	81,0	90,2	94,5	123,1	100,6	x
1993											
April	97,0	95,9	132,6	82,0	57,9	68,9	90,7	96,6	112,9	99,4	x
Mai	96,8	92,2	136,3	82,3	57,3	67,4	87,8	97,6	118,9	97,8	x
Juni	99,1	97,3	128,9	85,4	55,4	70,9	89,5	95,6	121,3	102,6	x
Juli	95,1	94,7	130,0	80,1	53,3	75,6	95,3	95,9	118,6	90,4	x
August	96,0	94,1	132,2	87,2	54,0	74,3	94,2	95,6	120,5	100,9	x
September	96,5	89,4	136,5	82,8	52,2	72,5	92,9	94,2	121,8	101,4	x
Oktober	94,3	90,3	125,6	82,5	55,1	77,9	88,9	94,0	118,1	96,0	x
November	95,5	89,3	124,5	84,7	57,7	76,2	94,2	94,7	115,9	97,3	x
Dezember	92,9	90,6	130,7	82,3	52,2	74,2	86,7	95,6	114,6	100,3	x
1994											
Januar	95,9	90,9	125,9	86,0	55,2	80,0	88,2	93,2	124,8	103,3	x
Februar	94,5	91,8	124,5	90,9	52,8	80,0	87,9	94,5	120,0	101,1	x
März	96,6	91,8	135,9	84,2	50,5	81,6	91,1	94,6	122,8	99,9	x
April	99,4	92,5	140,0	81,2	54,1	82,0	93,4	95,3	124,7	98,7	x

*) Internationales Warenverzeichnis für den Außenhandel. - **) Ursprungs- bzw. Bestimmungsländer (ohne Portugal und Spanien).

**Früheres Bundesgebiet
Spezialhandel**
**14 Index der tatsächlichen Werte, des Volumens und der
Durchschnittswerte nach Teilen des SITC-Rev. 3*)**
Ausfuhr nach Ländergruppen
1980 = 100
14.2 EG-Länder)**

Jahr Monat	Insgesamt	SITC-Teil									
		0 Nahrungs- mittel und lebende Tiere	1 Getränke und Tabak	2 Rohstoffe (ausgen. Nahrungsm. u. mineral. Brennstoffe)	3 Mineral. Brennstoffe, Schmier- mittel usw.	4 Tierische und pflanz- liche Öle, Fette und Wachse	5 Chemische Erzeug- nisse a. n. g.	6 Bearbeitete Waren vorw. nach Be- schaffenheit gegliedert	7 Maschinen- bau- u. elek- trotechn. Erz. u. Fahrzeuge	8 Verschie- dene Fertigwaren	9 Waren und -verkehrs- vorgänge, a. n. erfaßt
Index der tatsächlichen Werte											
1991 MD	187,9	194,5	231,6	171,5	43,8	103,3	197,4	158,0	222,1	208,1	x
1992 MD	190,2	199,0	245,5	171,9	44,5	110,6	196,3	154,2	227,8	211,1	x
1993 MD	152,5	174,4	189,1	131,5	37,6	91,6	167,6	124,0	177,5	167,3	x
Jan. / April 1991 MD	189,9	184,1	196,0	172,9	45,6	105,7	212,1	162,0	221,0	213,3	x
Jan. / April 1992 MD	203,1	198,3	247,8	189,6	45,6	119,4	213,5	166,7	244,2	223,4	x
Jan. / April 1993 MD	158,0	169,0	180,0	139,5	36,4	86,7	168,2	131,0	168,2	181,1	x
Jan. / April 1994 MD	166,5	170,2	169,0	152,5	33,4	112,6	199,2	131,2	196,7	175,9	x
1993											
April	159,8	167,9	158,8	129,7	30,1	72,7	164,3	129,9	200,9	152,7	x
Mai	138,6	163,2	261,9	126,8	43,9	85,9	160,2	116,9	156,9	140,0	x
Juni	151,2	186,2	181,4	135,8	29,7	96,4	165,7	130,7	173,9	153,0	x
Juli	134,7	152,4	127,5	115,1	35,8	59,8	156,5	108,5	152,8	155,9	x
August	133,4	175,1	219,6	104,5	42,6	86,3	143,6	112,1	145,7	160,3	x
September	152,6	193,7	168,5	126,2	36,8	111,0	173,7	121,4	173,1	180,4	x
Oktober	168,2	172,5	215,4	144,7	41,9	103,1	192,2	134,1	198,9	165,6	x
November	165,3	182,7	208,6	128,9	37,8	104,5	181,2	127,1	201,5	164,5	x
Dezember	153,8	190,5	166,8	138,4	37,1	105,7	165,6	112,8	184,3	163,6	x
1994											
Januar	145,1	155,7	124,1	130,5	42,6	94,7	193,2	116,8	160,3	162,2	x
Februar	157,6	165,2	175,6	153,3	37,4	114,1	191,0	122,5	179,9	178,5	x
März	193,8	193,2	204,1	170,0	36,5	148,2	214,5	147,2	239,3	202,2	x
April	169,5	166,9	172,0	156,4	16,9	93,2	198,0	138,3	207,4	160,7	x
Index des Volumens											
1991 MD	158,0	195,6	189,0	194,2	47,1	170,1	181,1	145,3	164,2	178,3	x
1992 MD	160,1	193,6	196,5	202,2	56,6	179,3	188,2	145,7	164,0	181,4	x
1993 MD	138,1	178,4	161,2	177,7	60,3	150,7	179,8	128,3	135,3	141,8	x
Jan. / April 1991 MD	160,0	187,4	157,9	183,4	47,7	177,1	189,5	148,6	167,0	178,5	x
Jan. / April 1992 MD	171,2	193,1	189,7	214,9	55,5	193,8	199,4	157,9	179,5	190,4	x
Jan. / April 1993 MD	143,0	167,0	151,8	185,3	56,6	148,2	177,3	133,9	146,0	149,8	x
Jan. / April 1994 MD	152,1	179,1	140,4	200,8	56,9	156,2	211,3	137,3	149,6	163,9	x
1993											
April	147,1	164,7	144,5	170,8	49,7	122,9	179,9	132,9	162,6	135,1	x
Mai	125,8	161,3	216,7	168,4	67,4	147,8	173,3	121,2	117,5	123,6	x
Juni	138,1	189,0	142,8	184,2	47,1	159,4	176,1	135,3	133,4	135,6	x
Juli	119,1	149,6	114,4	165,9	58,9	108,1	164,3	111,3	110,7	129,6	x
August	121,6	179,7	165,3	148,2	67,9	128,3	157,7	121,4	106,2	139,8	x
September	140,1	197,5	149,6	163,8	63,3	175,9	186,2	127,6	134,7	154,0	x
Oktober	152,1	188,3	193,7	202,4	68,1	158,8	214,2	136,4	147,8	141,8	x
November	149,2	208,2	196,0	170,9	61,4	174,2	194,6	132,4	151,0	139,6	x
Dezember	139,3	199,3	148,9	187,5	63,0	162,2	181,7	118,2	138,8	139,0	x
1994											
Januar	135,9	164,3	110,0	184,8	72,3	141,9	206,3	122,7	124,2	151,1	x
Februar	146,7	176,3	147,3	199,4	65,3	153,2	202,6	129,0	139,7	172,0	x
März	173,8	203,0	171,2	218,6	64,6	189,4	224,4	152,6	181,0	179,9	x
April	152,0	172,9	133,2	200,4	25,4	140,3	212,0	144,7	153,4	152,6	x
Index der Durchschnittswerte											
1991 MD	118,9	99,5	122,5	88,3	93,0	60,7	109,0	108,7	135,2	116,7	x
1992 MD	118,8	102,8	124,9	85,0	78,6	61,7	104,3	105,8	138,9	116,4	x
1993 MD	110,4	97,7	117,3	74,0	62,4	60,8	93,2	96,6	131,1	118,0	x
Jan. / April 1991 MD	118,7	98,2	124,1	94,3	95,7	59,7	111,9	109,0	132,3	119,5	x
Jan. / April 1992 MD	118,6	102,7	130,6	88,2	82,1	61,6	107,1	105,5	136,0	117,3	x
Jan. / April 1993 MD	110,5	101,2	118,6	75,3	64,4	58,5	94,9	97,8	127,2	120,9	x
Jan. / April 1994 MD	109,4	95,0	120,3	76,0	58,6	72,1	94,2	95,6	131,5	107,3	x
1993											
April	108,6	101,9	109,9	75,9	60,7	59,2	91,3	97,8	123,6	113,1	x
Mai	110,2	101,2	120,9	75,3	65,1	58,1	92,5	96,5	133,5	113,3	x
Juni	109,5	98,5	127,1	73,7	63,1	60,4	94,1	96,6	130,4	112,8	x
Juli	113,1	101,9	111,5	69,4	60,8	55,3	95,3	97,5	138,1	120,3	x
August	109,7	97,5	132,9	70,5	62,8	67,2	91,0	92,3	137,2	114,7	x
September	108,9	98,1	112,6	77,0	58,2	63,1	93,3	95,2	128,5	117,1	x
Oktober	110,6	91,6	111,2	71,5	61,5	64,9	89,7	98,3	134,6	116,7	x
November	110,8	87,8	106,4	75,4	61,6	60,0	93,1	96,0	133,5	117,8	x
Dezember	110,4	95,6	112,0	73,8	58,9	65,2	91,1	95,4	132,8	117,7	x
1994											
Januar	106,8	94,8	112,8	70,6	59,0	66,8	93,7	95,2	129,0	107,4	x
Februar	107,4	93,7	119,3	76,9	57,3	74,5	94,2	95,0	128,8	103,8	x
März	111,5	95,2	119,2	77,7	56,5	78,3	95,6	96,4	132,2	112,4	x
April	111,5	96,5	129,1	78,0	66,5	66,4	93,4	95,6	135,2	105,3	x

*) Fußnoten siehe S. 50.

**Früheres Bundesgebiet
Spezialhandel**
**14 Index der tatsächlichen Werte, des Volumens und der
Durchschnittswerte nach Teilen des SITC-Rev. 3*)**
Einfuhr nach Ländergruppen
1980 = 100
14.3 Drittländer)**

Jahr Monat	Insgesamt	SITC-Teil									
		0 Nahrungs- mittel und lebende Tiere	1 Getränke und Tabak	2 Rohstoffe (ausgen. Nahrungs- u. mineral. Brennstoffe)	3 Mineral. Brennstoffe, Schmier- mittel usw.	4 Tierische und pflanz- liche Öle, Fette und Wachse	5 Chemi- sche Erzeug- nisse a. n. g.	6 Bearbeitete Waren vorw. nach Be- schaffenheit gegliedert	7 Maschinen- bau- u. elek- trotechn. Erz. u. Fahrzeuge	8 Verschie- dene Fertigwaren	9 Waren und -verkehrs- vorgänge, a. n. erfaßt
Index der tatsächlichen Werte											
1991 MD	178,2	134,8	145,8	94,9	56,1	91,2	246,9	177,7	405,1	305,6	x
1992 MD	177,5	131,9	166,3	95,0	53,7	100,3	253,1	175,8	400,8	304,1	x
1993 MD	168,4	120,8	146,3	82,1	49,6	96,7	235,3	161,5	379,8	313,0	x
Jan. / April 1991 MD	175,1	133,8	146,4	90,3	53,6	80,6	259,1	180,2	393,3	299,4	x
Jan. / April 1992 MD	186,1	148,6	169,7	99,4	55,4	101,3	262,9	181,8	419,7	315,1	x
Jan. / April 1993 MD	167,7	123,4	150,8	81,2	50,8	91,3	240,7	161,2	380,1	305,2	x
Jan. / April 1994 MD	177,0	133,1	159,6	88,3	44,8	96,3	267,7	173,2	401,5	327,6	x
1993											
April	174,1	128,0	136,5	90,8	50,7	100,0	256,8	168,9	409,3	294,9	x
Mai	152,6	109,5	135,7	74,6	48,7	99,4	208,8	157,1	346,0	253,5	x
Juni	166,1	111,6	109,9	82,3	48,5	90,2	228,8	161,6	389,6	293,5	x
Juli	167,0	114,4	172,6	83,4	51,4	100,8	240,3	159,1	352,8	323,4	x
August	161,4	110,5	138,4	74,5	47,6	112,5	220,4	150,8	340,0	345,7	x
September	169,6	106,7	145,0	74,3	46,2	82,8	227,2	159,2	393,5	336,5	x
Oktober	176,9	122,3	133,8	84,8	50,8	117,4	242,4	167,1	401,2	334,2	x
November	176,8	128,7	158,3	86,3	48,8	85,1	239,6	176,1	402,9	329,2	x
Dezember	179,9	151,8	159,1	99,7	50,4	106,6	253,0	162,2	411,2	319,5	x
1994											
Januar	163,4	129,7	133,5	76,7	46,5	71,3	250,9	151,3	358,9	314,1	x
Februar	171,0	130,7	166,4	86,8	37,0	98,0	249,6	171,8	374,2	351,3	x
März	203,1	145,8	173,0	103,9	46,9	110,9	310,4	193,9	476,5	378,0	x
April	170,5	126,0	165,3	85,7	48,7	104,9	259,7	175,8	396,5	266,9	x
Index des Volumens											
1991 MD	172,4	162,9	127,6	100,9	89,5	165,8	232,2	175,9	317,0	271,3	x
1992 MD	178,4	169,3	140,4	106,9	99,9	162,5	262,9	182,9	309,3	270,1	x
1993 MD	174,7	166,0	119,5	102,4	99,5	155,9	263,9	180,9	287,5	278,5	x
Jan. / April 1991 MD	172,7	169,0	136,9	97,7	83,5	157,8	241,5	180,7	318,2	275,3	x
Jan. / April 1992 MD	185,2	179,7	139,8	108,8	102,4	163,3	275,0	187,3	325,6	276,6	x
Jan. / April 1993 MD	172,9	168,4	119,3	99,4	97,8	143,1	264,5	179,5	292,0	271,2	x
Jan. / April 1994 MD	180,6	168,4	130,5	108,9	97,9	141,6	283,6	200,7	288,2	293,9	x
1993											
April	181,3	171,3	111,7	113,5	98,0	153,6	302,1	184,2	324,1	268,2	x
Mai	165,5	151,1	109,4	92,4	94,5	143,4	238,9	176,0	289,9	233,5	x
Juni	171,0	151,7	92,0	104,3	95,1	145,8	270,2	177,7	290,6	265,9	x
Juli	175,1	170,7	143,5	104,1	102,4	168,5	265,6	177,6	263,5	282,9	x
August	165,9	151,6	115,5	92,9	95,5	183,0	256,8	172,7	244,9	302,7	x
September	173,4	156,7	122,4	93,4	95,2	141,9	264,8	176,9	293,6	294,2	x
Oktober	183,8	167,2	114,3	107,8	107,2	197,5	274,6	192,2	292,5	297,8	x
November	182,5	168,1	127,3	109,7	102,8	150,8	261,5	196,5	303,4	294,9	x
Dezember	187,2	201,6	132,5	126,4	110,1	167,1	276,5	183,3	302,9	285,5	x
1994											
Januar	172,1	167,8	112,5	100,5	100,7	111,3	277,3	180,5	265,0	285,3	x
Februar	172,8	162,3	131,0	105,9	80,6	147,8	272,6	199,5	272,6	310,6	x
März	203,0	186,3	144,3	125,8	103,5	156,2	312,0	219,8	339,2	336,4	x
April	174,4	157,1	134,2	103,3	106,8	150,9	272,5	203,1	276,1	243,3	x
Index der Durchschnittswerte											
1991 MD	103,3	82,8	114,2	94,0	62,6	55,0	106,3	101,0	127,8	112,6	x
1992 MD	99,5	77,9	118,4	88,9	53,8	61,8	96,3	96,1	129,6	112,6	x
1993 MD	96,4	72,7	122,4	80,1	49,9	62,0	89,2	89,3	132,1	112,4	x
Jan. / April 1991 MD	101,4	79,2	106,9	92,4	64,2	51,1	107,3	99,7	123,6	108,7	x
Jan. / April 1992 MD	100,5	82,7	121,4	91,3	54,1	62,0	95,6	97,1	128,9	113,9	x
Jan. / April 1993 MD	97,0	73,3	126,4	81,6	52,0	63,8	91,0	89,8	130,1	112,6	x
Jan. / April 1994 MD	98,0	79,0	122,3	81,1	45,7	68,0	94,4	86,3	139,3	111,5	x
1993											
April	96,0	74,7	122,1	80,1	51,7	65,1	85,0	91,7	126,3	110,0	x
Mai	92,2	72,5	124,0	80,7	51,5	69,3	87,4	89,3	119,4	108,6	x
Juni	97,2	73,6	119,4	78,9	51,0	61,9	84,7	90,9	134,0	110,4	x
Juli	95,4	67,0	120,2	80,1	50,1	59,8	90,5	89,6	133,9	114,3	x
August	97,3	72,9	119,8	80,2	49,9	61,5	85,8	87,3	138,9	114,2	x
September	97,8	68,1	118,4	79,5	48,5	58,4	85,8	90,0	134,0	114,4	x
Oktober	96,2	73,2	117,0	78,7	47,4	59,5	88,3	86,9	137,2	112,2	x
November	96,9	76,6	124,3	78,7	47,5	56,4	91,6	89,6	132,8	111,6	x
Dezember	96,1	75,3	120,1	78,9	45,7	63,8	91,5	88,5	135,8	111,9	x
1994											
Januar	94,9	77,3	118,7	76,3	46,2	64,1	90,5	83,9	135,4	110,1	x
Februar	98,9	80,5	127,0	81,9	45,9	66,3	91,6	86,1	137,2	113,1	x
März	100,0	78,3	119,9	82,6	45,3	71,0	99,5	88,2	140,5	112,4	x
April	97,8	80,2	123,2	83,0	45,6	69,5	95,3	86,6	143,6	109,7	x

*) Internationales Warenverzeichnis für den Außenhandel. - **) Ursprungs- bzw. Bestimmungsländer (einschl. Portugal und Spanien, Polargebiete, Schiffs- und Luftfahrzeugbedarf und Nicht ermittelte Länder und Gebiete).

Früheres Bundesgebiet
Spezialhandel
14 Index der tatsächlichen Werte, des Volumens und der
Durchschnittswerte nach Teilen des SITC-Rev. 3*)

Ausfuhr nach Ländergruppen

1980 = 100

14.3 Drittländer**)

Jahr Monat	Insgesamt	SITC-Teil									
		0 Nahrungs- mittel und lebende Tiere	1 Getränke und Tabak	2 Rohstoffe (ausgen. Nahrungsm. u. mineral. Brennstoffe)	3 Mineral. Brennstoffe, Schmier- mittel usw.	4 Tierische und pflanz- liche Öle, Fette und Wachse	5 Chemi- sche Erzeug- nisse a. n. g.	6 Bearbeitete Waren vorw. nach Be- schaffenheit gegliedert	7 Maschinen- bau- u. elek- trotechn. Erz. u. Fahrzeuge	8 Verschie- dene Fertigwaren	9 Waren und -verkehrs- vorgänge, a. n. erfaßt
Index der tatsächlichen Werte											
1991 MD	182,4	161,9	234,6	162,8	92,7	90,3	177,2	153,3	190,6	239,3	x
1992 MD	185,2	174,0	275,7	162,3	92,9	75,2	178,4	151,1	196,7	246,8	x
1993 MD	184,9	182,0	305,2	158,4	88,5	94,5	182,8	149,0	196,8	244,6	x
Jan. / April 1991 MD	176,6	172,5	194,5	159,2	91,7	98,9	176,7	148,4	182,1	227,7	x
Jan. / April 1992 MD	187,9	192,1	254,0	172,4	95,0	88,9	187,4	154,4	197,5	247,3	x
Jan. / April 1993 MD	176,8	171,2	260,2	157,3	82,8	85,9	179,0	138,0	189,1	235,6	x
Jan. / April 1994 MD	188,8	193,5	347,5	173,6	88,8	100,0	199,3	145,8	200,9	240,9	x
1993											
April	173,9	154,1	228,6	165,4	80,8	76,8	175,4	136,2	186,0	229,1	x
Mai	169,3	152,5	276,0	147,3	80,6	69,9	169,9	150,0	177,8	210,0	x
Juni	190,2	168,0	391,4	153,6	103,4	94,2	199,0	154,7	202,2	240,7	x
Juli	178,8	143,3	264,9	138,5	88,6	76,4	183,7	150,3	187,4	242,4	x
August	172,8	165,0	301,4	164,2	92,0	73,1	184,7	138,1	177,6	237,4	x
September	179,8	193,6	307,0	160,5	78,2	106,5	175,9	147,0	186,8	258,8	x
Oktober	199,3	211,2	295,5	167,3	90,5	91,6	184,6	162,4	213,0	257,0	x
November	197,1	214,2	315,1	160,4	89,8	119,4	184,4	159,5	212,7	259,8	x
Dezember	224,7	251,7	470,9	180,0	107,8	159,3	195,6	173,9	247,3	287,3	x
1994											
Januar	174,3	207,1	326,8	165,9	82,5	114,7	190,5	136,0	181,2	220,3	x
Februar	180,9	194,7	385,6	162,2	94,3	90,2	194,8	141,6	188,2	239,3	x
März	206,4	185,8	324,2	180,0	81,5	98,9	213,7	156,2	227,0	258,3	x
April	193,7	186,6	353,5	186,4	96,9	96,0	198,3	149,2	207,3	245,5	x
Index des Volumens											
1991 MD	156,1	198,5	211,0	170,6	126,8	143,5	158,8	143,8	147,4	205,0	x
1992 MD	160,3	213,3	243,0	177,2	146,5	116,9	163,2	144,9	152,5	214,3	x
1993 MD	164,1	233,8	288,7	197,9	149,4	151,0	172,2	153,6	153,3	211,7	x
Jan. / April 1991 MD	153,1	213,1	181,8	165,1	116,5	167,2	157,5	140,2	142,9	195,7	x
Jan. / April 1992 MD	163,3	233,2	219,0	183,3	147,3	143,4	170,3	147,9	154,5	214,6	x
Jan. / April 1993 MD	156,6	214,1	249,7	185,9	138,0	136,6	166,7	140,5	149,3	203,5	x
Jan. / April 1994 MD	169,8	240,8	340,2	200,5	153,8	130,2	186,9	152,8	159,9	216,5	x
1993											
April	154,8	190,3	210,4	201,2	142,6	126,5	161,8	140,3	147,8	200,3	x
Mai	150,6	184,4	264,0	178,9	136,4	100,4	159,1	155,7	137,7	192,8	x
Juni	168,5	211,0	317,1	181,2	172,9	158,9	188,3	159,5	157,5	209,1	x
Juli	157,2	184,8	255,2	255,4	147,9	120,6	164,7	152,6	145,3	204,3	x
August	151,1	212,8	272,7	201,0	148,5	121,7	170,7	143,3	135,0	202,0	x
September	163,0	242,6	322,3	198,1	132,7	179,9	173,5	154,1	148,9	227,9	x
Oktober	176,7	267,2	272,9	200,0	153,1	150,2	179,0	167,8	161,7	222,7	x
November	175,4	299,4	320,9	196,0	156,9	200,0	172,8	166,9	165,5	221,5	x
Dezember	200,1	346,3	440,9	220,3	192,4	233,9	191,9	181,5	191,5	246,6	x
1994											
Januar	158,0	270,8	327,5	196,3	144,9	154,7	181,8	140,6	144,0	198,6	x
Februar	164,3	240,4	364,1	182,9	165,7	116,7	176,0	151,7	152,2	217,6	x
März	183,4	225,4	294,5	201,7	139,6	120,8	206,9	163,3	179,0	226,4	x
April	173,4	226,6	374,5	221,1	165,2	128,8	183,0	155,3	164,4	223,4	x
Index der Durchschnittswerte											
1991 MD	116,8	81,6	111,2	95,4	73,1	62,9	111,6	106,5	129,4	116,7	x
1992 MD	115,5	81,6	113,4	91,6	63,4	64,4	109,3	104,3	129,0	115,2	x
1993 MD	112,7	77,9	105,7	80,1	59,2	62,6	106,1	97,0	128,3	115,5	x
Jan. / April 1991 MD	115,4	80,9	107,0	96,5	78,7	59,1	112,2	105,9	127,4	116,4	x
Jan. / April 1992 MD	115,1	82,4	116,0	94,1	64,5	62,0	110,0	104,4	127,8	115,2	x
Jan. / April 1993 MD	112,9	80,0	104,2	84,6	60,0	62,9	107,3	98,2	126,7	115,7	x
Jan. / April 1994 MD	111,2	80,4	102,2	86,6	57,7	76,8	106,6	95,4	125,6	111,3	x
1993											
April	112,3	81,0	108,6	82,2	56,7	60,7	108,4	97,1	125,8	114,4	x
Mai	112,4	82,7	104,5	82,4	59,1	69,6	106,8	96,3	129,1	108,9	x
Juni	112,9	79,6	123,4	84,8	59,8	59,3	105,7	97,0	128,3	115,1	x
Juli	113,7	77,6	103,8	54,2	59,9	63,3	111,5	98,5	129,0	118,6	x
August	114,3	77,6	110,5	81,7	61,9	60,1	108,2	96,4	131,6	117,5	x
September	110,3	79,8	95,3	81,0	58,9	59,2	101,4	95,4	125,5	113,6	x
Oktober	112,8	79,0	108,3	83,6	59,1	61,0	103,1	96,8	131,7	115,4	x
November	112,4	71,6	98,2	81,8	57,2	59,7	106,7	95,6	128,5	117,3	x
Dezember	112,3	72,7	106,8	81,7	56,0	68,1	101,9	95,8	129,1	116,5	x
1994											
Januar	110,4	76,5	99,8	84,5	56,9	74,1	104,8	96,7	125,8	110,9	x
Februar	110,1	81,0	105,9	88,7	56,9	77,3	110,6	93,3	123,6	110,0	x
März	112,5	82,4	110,1	89,2	58,4	81,9	103,3	95,7	126,8	114,1	x
April	111,7	82,3	94,4	84,3	58,7	74,5	108,3	96,0	126,1	109,9	x

Fußnoten siehe S. 52.

Früheres Bundesgebiet
Spezialhandel

**15 Index des Volumens und der Durchschnittswerte nach Gütergruppen bzw. -zweigen
des Güterverzeichnisses für Produktionsstatistiken*)
Einfuhr**

Nr. der Syste- matik	Warenbenennung	Wert 1980 MD	Index des Volumens				Index der Durchschnittswerte					
			1994		1993	1994	1993	1994		1993	1994	1993
			April	März	April	Jan. / April		April	März	April	Jan. / April	
			1980 = 100									
	Erzeugnisse der Land- und Forstwirtschaft, Fischerei	2 290,5	129,2	147,7	137,7	127,2	132,5	80,9	80,3	79,0	81,0	75,9
	Erzeugnisse des Ernährungsgewerbes, Tabakwaren	1 717,7	174,1	195,3	160,1	169,6	171,7	96,9	95,3	95,6	94,9	94,0
	Elektrizität, Gas, Fernwärme, Wasser	76,8	176,2	221,5	230,3	190,1	205,9	72,4	68,9	55,4	69,3	61,7
	Bergbauliche Erzeugnisse	5 053,3	105,4	112,6	99,2	106,5	100,2	49,6	48,3	56,4	49,8	56,6
21 1	Kohle, Briketts, Koks, Rohteer und -benzol	111,7	132,7	160,3	158,7	145,2	124,0	74,8	75,2	71,8	72,1	76,5
21 2	Erdöl, Erdgas und bituminöse Gesteine	4 497,8	108,6	114,8	95,0	108,8	97,9	47,4	46,0	54,4	47,8	55,0
21 3	Eisenerze	209,0	40,9	63,9	61,5	52,4	38,6	84,9	87,6	80,6	87,0	84,3
21 4	NE-Metallerze und Schwefelkies	197,4	92,5	90,7	81,1	97,1	78,0	66,0	55,2	63,1	57,3	64,9
21 5	Kalisalze und Rophosphate	25,1	20,4	31,6	47,7	20,2	31,2	69,0	68,6	73,3	70,4	73,8
21 6	Stein-, Hütten- und Salinensalz, Sole	2,9	312,9	365,5	277,9	297,9	180,3	75,2	85,1	129,1	76,7	115,2
21 7	Flußspat, Schwerspat, Graphit, sonstige bergbauliche u. ä. Erzeugnisse	7,9	82,8	120,6	96,2	106,3	79,7	88,9	88,0	96,6	85,1	93,1
21 8	Torf	1,4	503,1	447,0	x	345,7	x	51,1	53,9	x	53,2	x
	Erzeugnisse des Grundstoff- und Produktionsgütergewerbes . .	7 798,8	158,4	171,7	158,0	154,5	150,1	83,9	84,0	82,8	82,4	83,3
24	Spalt- und Brutstoffe	106,8	136,3	53,9	170,5	135,5	142,0	82,7	81,0	81,5	78,6	84,3
25	Steine und Erden, Asbestwaren, Schleifmittel	308,8	150,9	153,9	142,5	134,8	116,7	99,0	104,0	106,3	100,1	109,8
27	Eisen und Stahl ¹⁾	929,3	146,1	157,6	142,5	140,0	129,7	84,1	85,0	84,7	84,1	85,2
29 1	Eisen-, Stahl- und Temperguß	35,0	138,5	163,7	125,0	136,4	129,0	124,3	121,7	128,3	124,1	126,0
30 1	Erzeugnisse der Ziehereien und Kaltwalzwerke	109,5	268,7	219,7	152,8	212,7	145,6	66,6	70,2	92,1	67,1	92,3
28	NE-Metalle und -Metallhalbzeug ²⁾	1 347,9	125,3	142,5	117,8	122,1	115,4	78,4	75,5	78,5	76,5	76,7
29 5	NE-Metallformguß (einschl. Edelmetallformguß)	7,8	301,0	322,0	239,7	306,5	238,0	114,6	114,3	127,0	114,0	119,9
22	Mineralerzeugnisse	1 559,3	101,3	112,0	128,7	105,6	116,3	47,1	46,7	51,5	47,2	50,8
40	Chemische Erzeugnisse	2 221,6	210,1	245,8	213,9	214,5	209,8	92,4	93,0	88,9	90,5	90,0
53	Schnittholz, Sperrholz und sonstiges bearbeitetes Holz	333,8	113,6	131,2	110,6	114,2	111,3	102,6	100,4	95,8	100,3	94,7
55	Holzschliff, Zellstoff, Papier und Pappe	585,3	200,7	174,4	170,6	172,3	163,0	84,0	86,2	88,0	83,7	90,1
59	Gummiwaren	253,7	206,8	191,2	171,4	172,3	163,8	113,5	108,8	114,2	110,9	112,2
	Erzeugnisse des Investitionsgüter produzierenden Gewerbes . .	6 523,7	233,3	260,8	268,8	226,0	246,7	130,6	129,1	118,1	128,4	119,6
31	Stahlbauerzeugnisse und Schienenfahrzeuge	98,9	244,0	234,4	224,7	209,9	211,4	115,6	118,9	115,1	117,7	115,7
32	Maschinenbauerzeugnisse (einschl. Ackerschleppern)	1 368,6	164,3	180,9	170,9	155,6	158,4	122,0	122,7	121,4	123,3	122,9
33	Straßenfahrzeuge (ohne Ackerschlepper)	1 333,7	213,3	258,2	283,2	203,7	226,3	173,1	173,0	164,2	173,2	167,0
34	Wasserfahrzeuge	34,6	113,6	238,3	210,8	209,3	164,6	126,5	125,9	107,7	125,3	112,0
35	Luft- und Raumfahrzeuge ³⁾	513,6	335,2	227,9	299,7	270,0	360,1	123,0	122,3	111,2	121,4	112,1
36	Elektrotechnische Erzeugnisse	1 744,9	245,4	288,3	258,3	245,2	235,7	130,1	124,5	113,9	125,7	116,3
37	Feinmechanische und optische Erzeugnisse; Uhren	391,3	196,9	213,0	214,3	184,5	200,0	116,0	113,0	110,4	115,6	110,5
30 2	Erzeugnisse der Stahlverformung	109,0	270,3	289,6	273,5	254,8	294,4	87,0	90,4	85,2	89,8	86,4
38	Eisen-, Blech- und Metallwaren	434,9	214,4	244,1	212,5	208,5	214,6	110,8	111,6	110,9	111,2	108,3
50	Büromaschinen; Datenverarbeitungsgeräte und -einrichtungen	482,1	377,1	485,7	622,8	419,4	545,9	108,4	104,4	75,6	103,3	84,2
70	Fertigteilbauten im Hochbau	12,0	239,0	209,1	121,9	179,0	122,7	126,6	121,7	120,2	126,2	121,3
	Erzeugnisse des Verbrauchsgüter produzierenden Gewerbes . .	4 374,3	171,7	219,2	179,6	192,9	187,1	99,1	102,1	101,8	101,4	104,3
51	Feinkeramische Erzeugnisse	130,3	190,7	230,0	154,9	196,2	194,6	89,4	84,4	94,4	86,4	89,0
52	Glas und Glaswaren	142,1	194,6	228,1	165,3	195,3	184,6	109,5	104,1	110,1	104,9	108,4
54	Holzwaren	298,2	278,0	341,3	327,7	285,9	302,6	94,9	92,3	96,2	92,3	95,5
39	Musikinstrumente, Spielwaren, Sportgeräte, Schmuck, belichtete Filme, Füllhalter u. ä.	489,7	83,0	114,8	109,6	95,4	100,3	111,5	112,7	109,3	113,2	111,9
56	Papier- und Pappwaren	101,6	272,7	302,9	291,9	270,8	290,2	95,6	102,7	97,1	99,2	98,3
57	Druckereierzeugnisse, Vervielfältigungen	86,4	243,5	200,8	193,4	210,3	183,5	108,1	114,2	106,1	102,7	109,6
58	Kunststoffzeugnisse	333,2	284,9	291,7	285,9	259,0	278,7	97,0	99,0	96,5	101,9	103,4
61	Leder	80,2	122,8	137,7	103,4	115,8	111,7	113,0	106,4	106,7	108,6	106,1
62 1	Lederwaren (einschl. Reiseartikeln)	94,4	165,4	198,8	163,7	174,1	166,4	93,8	96,8	97,8	96,3	97,3
62 5	Schuhe	297,4	100,4	173,3	102,1	145,2	143,7	142,0	146,3	143,2	148,7	146,4
63	Textilien	1 442,6	160,7	197,1	159,4	182,4	169,3	88,5	91,6	96,2	89,6	96,1
64	Bekleidung	878,4	164,4	258,9	187,6	221,5	202,4	106,0	109,8	106,1	109,5	110,8
	Sonstige Waren⁴⁾	613,2	133,3	111,1	99,7	112,6	124,5	110,0	107,6	115,6	107,8	117,3
	Insgesamt	28 448,4	166,3	187,2	173,7	166,2	168,6	98,5	98,6	96,5	97,4	96,9

*) Nach dem Stand von 1982. - Siehe hierzu den Aufsatz „Neuberechnung des Außenhandelsvolumens und der Außenhandelsindizes auf Basis 1980“ in „Wirtschaft und Statistik“, Heft 2/1984. - 1) Erzeugnisse der Eisen schaffenden und Ferrolegerungs-Industrie. - 2) Einschl. Edelmetallen und deren Halbzeug. - 3) Einschl. Flugbetriebs-, Rettungs-, Sicherheits- und Bodengeräten. - 4) Waren, die nicht zugeordnet werden konnten.

Früheres Bundesgebiet
Spezialhandel

15 Index des Volumens und der Durchschnittswerte nach Gütergruppen bzw. -zweigen
des Güterverzeichnisses für Produktionsstatistiken*)

Ausfuhr

Nr. der Systematik	Warenbenennung	Wert 1980 MD	Index des Volumens				Index der Durchschnittswerte					
			1994		1993	1994	1993	1994		1993		
			April	März	April	Jan. / April	April	März	April	Jan. / April		
			1980 = 100									
	Erzeugnisse der Land- und Forstwirtschaft, Fischerei	302,4	252,0	277,3	231,9	264,1	235,7	74,2	77,2	73,8	75,0	76,6
	Erzeugnisse des Ernährungsgewerbes, Tabakwaren	1 333,5	182,7	196,6	162,5	187,3	174,1	96,0	96,7	98,7	95,0	97,0
	Elektrizität, Gas, Fernwärme, Wasser	50,4	126,7	189,9	190,1	201,4	224,8	62,8	79,3	42,4	73,6	68,1
	Bergbauische Erzeugnisse	677,3	36,2	41,1	26,8	38,5	31,6	88,4	78,8	90,2	84,7	88,4
21 1	Kohle, Brinketts, Koks, Rohteer und -benzol	362,7	10,5	14,4	10,6	14,8	11,0	104,9	84,0	103,2	94,8	103,1
21 2	Erdöl, Erdgas und bituminöse Gesteine	210,2	26,0	27,5	13,1	28,6	27,3	93,6	65,9	86,3	77,8	76,6
21 3	Eisenerze	0,1	x	x	x	x	x	x	x	x	x	x
21 4	NE-Metallerze und Schwefelkies	39,2	3,0	6,6	22,3	6,1	31,8	82,6	64,0	58,5	66,0	51,4
21 5	Kalialze und Rohphosphate	50,9	238,5	248,8	128,3	218,9	119,1	79,1	79,2	89,9	79,2	90,9
21 6	Stein-, Hütten- und Salinensalz, Sole	6,2	143,6	239,8	87,3	193,7	101,7	113,8	99,6	185,8	122,1	158,1
21 7	Flußspat, Schwespat, Graphit, sonstige bergbauische u. ä. Erzeugnisse	2,5	71,4	83,6	87,9	80,5	83,4	117,4	106,1	108,3	107,9	115,0
21 8	Torf	5,6	309,8	387,7	x	322,1	x	93,1	84,3	x	89,7	x
	Erzeugnisse des Grundstoff- und Produktionsgütergewerbes . .	7 935,8	170,3	184,0	152,7	169,1	151,6	91,9	91,1	90,6	91,1	91,5
24	Spalt- und Brutstoffe	49,4	362,5	304,8	237,1	224,2	176,6	91,7	107,7	97,9	93,1	101,0
25	Steine und Erden, Asbestwaren, Schleifmittel	294,5	118,3	137,1	123,2	117,8	112,2	112,3	108,2	115,5	108,7	114,3
27	Eisen und Stahl ¹⁾	1 557,8	128,5	122,7	107,1	114,5	102,0	85,3	84,8	83,9	84,8	83,0
29 1	Eisen-, Stahl- und Temperguß	74,8	88,4	106,1	99,6	89,8	93,6	114,9	120,6	126,4	120,2	128,3
30 1	Erzeugnisse der Ziehereien und Kaltwalzwerke	222,1	128,9	124,0	103,2	114,5	105,8	79,1	82,8	89,3	81,4	88,3
28	NE-Metalle und -Metallhalbzeug ²⁾	827,4	144,2	163,4	147,8	146,7	148,2	77,3	75,1	75,6	75,5	76,4
29 5	NE-Metallformguß (einschl. Edelmetallformguß)	9,9	200,5	200,6	174,3	190,6	184,7	108,6	111,1	122,1	111,2	119,9
22	Mineralerzeugnisse	420,6	148,2	178,2	165,8	177,1	159,3	53,6	51,2	56,1	50,9	55,7
40	Chemische Erzeugnisse	3 851,8	194,4	213,3	170,3	197,4	172,2	97,5	97,0	96,3	97,5	97,7
53	Schnittholz, Sperrholz und sonstiges bearbeitetes Holz	92,0	179,6	222,8	154,4	184,1	149,9	96,7	92,7	98,8	93,9	97,5
55	Holzschliff, Zellstoff, Papier und Pappe	256,2	272,2	304,5	238,5	263,0	249,4	82,2	79,8	82,5	81,0	83,4
59	Gummiwaren	279,1	158,8	165,8	147,4	153,7	142,6	120,9	120,2	108,5	118,3	112,3
	Erzeugnisse des Investitionsgüter produzierenden Gewerbes . .	15 005,8	160,6	178,8	153,7	155,9	148,7	127,5	127,5	123,8	126,1	125,6
31	Stahlbauerzeugnisse und Schienenfahrzeuge	313,1	140,0	155,9	96,3	134,7	109,4	116,8	126,3	128,0	126,6	130,5
32	Maschinenbauerzeugnisse (einschl. Ackerschleppern)	4 799,9	131,3	144,0	121,1	126,9	122,7	122,7	126,2	130,2	124,3	128,4
33	Straßenfahrzeuge (ohne Ackerschlepper)	4 403,1	146,6	167,8	141,4	138,8	132,8	148,6	147,7	153,2	148,4	144,6
34	Wasserfahrzeuge	118,5	310,7	115,8	246,2	165,8	197,9	127,1	126,0	117,7	125,7	121,6
35	Luft- und Raumfahrzeuge ³⁾	428,9	265,5	317,9	222,1	262,9	252,0	131,4	129,5	118,4	128,7	122,2
36	Elektrotechnische Erzeugnisse	2 863,2	198,5	226,3	213,0	201,6	190,7	121,0	115,8	94,3	115,5	110,8
37	Feinmechanische und optische Erzeugnisse: Uhren	553,2	148,7	160,8	125,1	141,5	134,3	122,0	125,6	134,3	122,3	130,7
30 2	Erzeugnisse der Stahlverformung	239,2	224,1	238,1	182,7	222,7	188,0	84,3	84,3	91,7	81,9	90,3
38	Eisen-, Blech- und Metallwaren	824,7	162,9	160,8	147,7	153,1	152,5	110,8	116,3	114,7	111,7	113,0
50	Büromaschinen; Datenverarbeitungsgeräte und -einrichtungen	453,2	223,9	282,5	226,0	241,3	222,8	109,5	108,4	108,4	104,3	109,1
70	Fertigteilebauten im Hochbau	8,8	27,3	8,6	35,2	16,6	31,6	102,7	168,2	121,3	111,7	110,7
	Erzeugnisse des Verbrauchsgüter produzierenden Gewerbes . .	3 381,7	171,9	187,2	154,9	177,2	165,9	103,9	106,7	108,3	104,4	111,9
51	Feinkeramische Erzeugnisse	129,6	91,0	104,2	101,6	95,3	104,2	120,5	114,5	106,2	113,0	112,5
52	Glas und Glaswaren	174,8	178,3	195,0	171,6	179,1	175,2	106,2	105,0	104,1	105,6	104,7
54	Holzwaren	288,4	126,5	130,7	124,3	121,8	126,1	120,2	122,6	123,3	119,1	122,8
39	Musikinstrumente, Spielwaren, Sportgeräte, Schmuck, belichtete Filme, Füllhalter u. ä.	358,6	92,8	87,1	91,2	84,1	88,6	122,8	125,1	113,7	119,2	115,4
56	Papier- und Pappwaren	158,2	267,6	322,7	261,7	291,2	283,9	112,7	107,4	113,4	107,5	112,2
57	Druckereierzeugnisse, Vervielfältigungen	222,0	227,8	258,6	140,9	270,7	162,5	79,0	78,1	115,3	69,6	109,2
58	Kunststoffzeugnisse	517,2	250,6	246,5	225,6	241,7	229,2	102,9	105,2	108,0	104,6	110,0
61	Leder	37,5	230,8	237,2	301,9	223,9	239,8	104,2	106,0	78,1	104,6	90,3
62 1	Lederwaren (einschl. Reiseartikeln)	31,4	145,5	155,5	135,4	149,5	147,5	113,9	122,6	112,7	119,5	108,2
62 5	Schuhe	63,4	229,8	238,0	180,3	233,0	199,5	98,2	109,8	105,1	108,4	119,3
63	Textilien	1 013,2	168,9	181,2	150,5	168,2	160,2	98,0	100,8	102,8	100,2	104,8
64	Bekleidung	387,5	121,8	175,7	111,9	157,5	156,8	116,0	129,5	114,4	127,8	132,8
	Sonstige Waren⁴⁾	507,2	124,1	111,8	106,5	112,6	87,6	119,1	121,8	123,8	121,1	125,5
	Insgesamt	29 194,0	162,9	178,7	151,1	161,1	149,9	111,6	112,0	110,5	110,4	111,8

*) Nach dem Stand von 1982. – Siehe hierzu den Aufsatz „Neuberechnung des Außenhandelsvolumens und der Außenhandelsindizes auf Basis 1980“ in „Wirtschaft und Statistik“, Heft 2/1984. – 1) Erzeugnisse der Eisen schaffenden und Ferrolegierungs-Industrie. – 2) Einschl. Edelmetallen und deren Halbzeug. – 3) Einschl. Flugbetriebs-, Rettungs-, Sicherheits- und Bodengeräten. – 4) Waren, die nicht zugeordnet werden konnten.

**Früheres Bundesgebiet
Spezialhandel**

**16 Tatsächliche Werte, Volumen; Index des Volumens und der Durchschnittswerte
für Investitionsgüter und Verbrauchsgüter*)**

Jahr Monat	Investitionsgüter ²⁾							Verbrauchsgüter ³⁾					
	Insgesamt ¹⁾	zusammen	darunter				zusammen	darunter					
			Stahlbau- erzeugnisse	Maschi- nenbauer- zeugnisse	Straßen- fahrzeu- ge ⁴⁾	Elektro- techn. In- vestitions- güter		Büroma- schinen ⁵⁾	Straßen- fahrzeu- ge ⁶⁾	Elektro- techn. Ver- brauchsgüter	Chemische Ver- brauchsgüter	Möbel	Schuhe, Textilien u. Beklei- dung
Einfuhr													
Tatsächliche Werte in Mill. DM													
1991	633 054	87 498	3 360	21 130	8 455	12 853	18 212	146 773	40 671	16 352	3 746	5 095	51 536
1992	627 950	84 323	3 754	20 487	7 700	12 696	18 949	140 552	39 168	15 478	3 877	5 528	49 778
1993	536 322	68 433	2 945	14 656	5 355	11 729	17 297	123 632	29 541	14 309	3 439	4 437	45 961
Jan. / April 1993	185 923	23 939	883	4 809	1 851	3 619	5 936	41 745	11 122	4 621	1 041	1 458	15 230
Jan. / April 1994	184 276	23 293	912	4 514	1 847	3 990	5 974	42 697	10 266	4 922	1 185	1 721	16 381
1994 März	52 503	6 367	258	1 292	589	1 149	1 748	12 694	3 392	1 406	360	505	4 689
April	46 610	6 377	260	1 220	418	1 060	1 440	9 583	2 734	1 212	317	426	2 931
Volumen in Mill. DM⁷⁾													
1991	602 551	72 452	2 592	16 166	4 912	11 553	17 866	126 945	24 199	14 836	3 180	5 034	46 443
1992	616 418	69 743	2 855	15 592	4 329	10 760	19 252	121 429	22 162	13 592	3 318	5 286	45 190
1993	557 018	58 262	2 574	11 464	2 832	9 929	16 795	113 500	16 831	13 173	2 977	5 316	43 990
Jan. / April 1993	191 837	21 040	760	3 804	991	2 999	6 371	37 461	6 326	4 291	923	1 700	14 234
Jan. / April 1994	189 110	19 360	761	3 562	972	3 319	5 650	38 806	5 857	4 455	1 088	2 114	15 645
1994 März	53 269	5 298	212	1 044	304	948	1 673	11 289	1 913	1 275	316	630	4 422
April	47 311	5 190	221	973	222	856	1 282	8 784	1 568	1 096	297	513	2 939
Index des Volumens (1980 = 100)													
1991 MD	176,5	299,1	250,2	195,2	229,8	320,5	447,9	210,1	269,0	294,5	228,7	226,8	212,9
1992 MD	180,6	287,9	275,6	188,3	202,5	298,5	482,7	201,0	246,3	269,8	238,6	238,1	207,1
1993 MD	163,2	240,5	248,5	138,4	132,5	275,4	421,1	187,9	187,1	261,5	214,1	239,5	201,6
Jan. / April 1993 MD	168,6	260,5	220,0	137,8	139,0	249,6	479,2	186,0	210,9	255,5	199,2	229,8	195,7
Jan. / April 1994 MD	166,2	239,7	220,5	129,1	136,3	276,2	425,0	192,7	195,3	265,3	234,8	285,7	215,1
1994 März	187,2	262,4	246,0	151,3	170,8	315,7	503,2	224,2	255,1	303,7	272,7	340,7	243,2
April	166,3	257,1	255,6	141,0	124,4	284,9	385,9	174,5	209,2	261,0	256,7	277,2	161,6
Index der Durchschnittswerte (1980 = 100)													
1991 MD	105,1	120,8	129,6	130,7	172,1	111,3	101,9	115,6	168,1	110,2	117,8	101,2	111,0
1992 MD	101,9	120,9	131,5	131,4	177,9	118,0	98,4	115,7	176,7	113,9	116,8	104,6	110,2
1993 MD	96,3	117,5	114,4	127,8	189,1	118,1	103,0	108,9	175,5	108,6	115,5	83,5	104,5
Jan. / April 1993 MD	96,9	113,8	116,2	126,4	186,8	120,7	93,2	111,4	175,8	107,7	112,8	85,7	107,0
Jan. / April 1994 MD	97,4	120,3	119,8	126,7	190,1	120,2	105,7	110,0	175,3	110,5	108,8	81,4	104,7
1994 März	98,6	120,2	121,3	123,7	193,5	121,1	104,5	112,5	177,3	110,3	113,8	80,2	106,0
April	98,5	122,9	118,0	125,4	188,7	123,9	112,3	109,1	174,3	110,6	106,6	83,1	99,7
Ausfuhr													
Tatsächliche Werte in Mill. DM													
1991	648 363	137 832	5 503	60 003	21 221	18 433	9 697	105 331	50 144	13 455	4 148	3 755	15 497
1992	657 410	136 871	5 929	58 819	22 255	19 633	8 955	112 548	57 214	13 099	4 552	3 537	15 977
1993	592 077	121 916	5 400	53 489	19 394	18 054	9 158	97 709	48 315	11 175	4 209	3 016	13 314
Jan. / April 1993	195 716	39 322	1 620	17 566	5 411	5 796	2 864	32 222	15 661	3 660	1 332	1 000	5 014
Jan. / April 1994	207 716	42 853	1 978	17 538	7 320	6 215	3 174	33 973	17 265	3 730	1 469	966	4 913
1994 März	58 453	12 485	572	5 177	2 091	1 707	1 009	10 070	5 515	993	386	263	1 365
April	53 091	11 113	480	4 374	1 902	1 644	760	8 622	4 692	946	391	260	927
Volumen in Mill. DM⁷⁾													
1991	550 061	103 013	4 130	45 563	12 477	15 574	7 967	83 129	32 907	11 812	4 185	2 930	14 019
1992	561 237	101 973	4 230	43 940	13 168	16 505	8 249	89 065	37 353	11 955	4 440	2 680	14 835
1993	530 132	96 569	4 074	42 485	11 806	16 210	9 003	76 714	30 614	10 296	4 430	2 317	11 486
Jan. / April 1993	175 069	31 648	1 251	13 742	3 269	5 729	2 871	25 727	10 485	3 346	1 439	760	4 130
Jan. / April 1994	188 136	34 594	1 556	14 263	4 620	5 428	3 521	27 239	10 861	3 503	1 597	748	4 233
1994 März	52 173	9 980	449	4 161	1 315	1 496	1 071	7 972	3 560	963	424	198	1 158
April	47 566	8 943	411	3 628	1 210	1 374	796	6 806	2 962	856	423	201	895
Index des Volumens (1980 = 100)													
1991 MD	157,0	140,0	123,3	125,4	80,4	207,5	213,3	178,4	181,0	184,9	262,3	120,4	197,8
1992 MD	160,2	138,6	126,3	120,9	84,8	219,9	220,8	191,1	205,5	187,2	278,3	110,1	209,3
1993 MD	151,3	131,3	121,7	116,9	76,1	216,0	241,0	164,6	168,4	161,2	277,7	95,2	162,1
Jan. / April 1993 MD	149,9	129,1	112,1	113,4	63,2	229,0	230,6	165,6	173,0	157,2	270,6	93,7	174,8
Jan. / April 1994 MD	161,1	141,1	139,4	117,7	89,3	216,9	282,8	175,4	179,2	164,5	300,2	92,2	179,2
1994 März	178,7	162,8	161,0	137,4	101,6	239,1	344,2	205,3	235,0	180,8	318,7	97,8	196,1
April	162,9	145,9	147,1	119,8	93,6	219,6	255,8	175,3	195,6	160,8	317,9	99,1	151,6
Index der Durchschnittswerte (1980 = 100)													
1991 MD	117,9	133,8	133,3	131,7	170,1	118,4	121,7	126,7	152,4	113,9	99,1	128,1	110,5
1992 MD	117,1	134,2	140,2	133,9	169,0	118,9	108,6	126,4	153,2	109,6	102,5	132,0	107,7
1993 MD	111,7	126,2	132,6	125,9	164,3	111,4	107,7	127,4	157,8	108,5	95,0	130,2	115,9
Jan. / April 1993 MD	111,8	124,2	129,5	127,8	165,5	101,2	103,3	125,2	149,4	109,4	92,6	131,6	121,4
Jan. / April 1994 MD	110,4	123,9	127,1	123,0	158,4	114,5	90,1	124,7	159,0	106,5	92,0	129,1	116,1
1994 März	112,0	125,1	127,3	124,4	159,1	114,1	94,2	126,3	154,9	103,2	91,1	132,7	117,8
April	111,6	124,3	117,0	120,5	157,1	119,7	95,4	126,7	158,4	110,6	92,5	129,2	103,6

*) Nach dem Stand von 1982. - Siehe hierzu den Aufsatz "Neuberechnung des Außenhandelsvolumens und der Außenhandelsindizes auf Basis 1980" in "Wirtschaft und Statistik", Heft 2/1984. - 1) Alle Waren (einschl. Investitions- und Verbrauchsgütern). - 2) Ohne Bauinvestitionsgüter. - 3) Ohne Nahrungs- und Genussmittel. - 4) Ab 1988: Wohnmobile sowie gebrauchte Personenkraftwagen über 1,5 l Hubraum, neue Personenkraftwagen mit Benzinmotor über 3 l Hubraum, neue Personenkraftwagen mit Dieselmotor über 2,5 l Hubraum, Liefer- und Lastkraftwagen, Zugmaschinen und Anhänger. - 5) Einschl. Datenverarbeitungsgeräten und -einrichtungen. - 6) Ab 1988: Neue Personenkraftwagen mit Benzinmotor bis 3 l Hubraum, neue Personenkraftwagen mit Dieselmotor bis 2,5 l Hubraum, gebrauchte Personenkraftwagen bis 1,5 l Hubraum, Krafträder und Fahrräder. - 7) Mengen bewertet mit Durchschnittswerten des Jahres 1980. Siehe S. 5, Abschnitt 2.9.

Früheres Bundesgebiet
Spezialhandel

17 Tatsächliche Werte, Volumen; Index des Volumens und der Durchschnittswerte*)

Jahr Monat	Einfuhr					Ausfuhr						
	Insgesamt ¹⁾	Industr. westf. Länder		Entwicklungsländer		Staats- handels- länder ⁵⁾	Insgesamt ¹⁾	Industr. westf. Länder		Entwicklungsländer		Staats- handels- länder ⁵⁾
		EG- Länder ²⁾	Andere ³⁾	OPEC- Länder	Andere ⁴⁾			EG- Länder ²⁾	Andere ³⁾	OPEC- Länder	Andere ⁴⁾	
Tatsächliche Werte in Mill. DM												
1991	633 054	310 187	210 225	15 026	59 195	38 182	648 363	323 151	222 250	21 249	50 544	30 109
1992	627 950	306 297	208 095	15 208	55 589	42 495	657 410	327 158	217 247	22 818	53 341	35 891
1993	536 322	231 086	189 840	13 847	54 960	46 375	592 077	262 280	205 713	18 077	58 402	46 027
Jan. / April 1991	209 865	104 059	70 029	4 540	19 400	11 781	213 859	108 876	74 163	5 891	15 332	9 204
Jan. / April 1992	220 338	107 942	73 690	5 171	19 366	14 099	228 131	116 430	75 063	7 716	17 627	10 995
Jan. / April 1993	185 923	84 620	64 369	4 730	17 901	14 223	195 716	90 608	66 867	6 120	18 320	13 362
Jan. / April 1994	184 276	77 362	65 933	4 139	19 550	17 240	207 716	95 457	70 021	5 853	19 798	16 221
1993 März	48 060	21 094	17 640	1 193	4 570	3 549	52 525	23 721	18 672	1 529	4 854	3 623
April	47 666	21 376	16 725	1 154	4 590	3 807	48 744	22 902	16 390	1 474	4 362	3 522
Mai	40 312	17 269	14 430	1 031	4 031	3 535	45 025	19 867	15 741	1 350	4 359	3 585
Juni	43 555	18 464	15 726	1 155	4 459	3 740	49 943	21 674	17 254	1 428	4 935	4 487
Juli	42 542	17 324	15 016	1 242	4 747	4 189	45 872	19 306	16 221	1 301	5 129	3 843
August	40 813	16 434	14 478	1 199	4 760	3 919	44 795	19 115	15 765	1 402	4 742	3 645
September	44 030	18 409	15 633	1 156	4 852	3 967	48 583	21 866	16 677	1 386	4 782	3 742
Oktober	45 586	18 867	16 339	1 135	4 945	4 286	53 717	24 105	18 934	1 613	4 872	4 060
November	45 457	18 755	16 816	1 104	4 539	4 231	52 982	23 691	18 422	1 543	5 130	4 071
Dezember	48 105	20 942	17 034	1 095	4 727	4 285	55 444	22 049	19 832	1 935	6 134	5 233
1994 Januar	41 085	16 410	14 448	1 161	4 835	4 221	46 703	20 798	15 832	1 495	4 801	3 705
Februar	44 078	18 258	15 709	948	4 752	4 398	49 467	22 853	16 867	1 389	4 589	3 944
März	52 503	21 835	19 354	1 042	5 426	4 830	58 453	27 776	19 180	1 553	5 455	4 417
April	46 610	20 859	16 422	988	4 536	3 790	53 091	24 301	18 142	1 416	4 953	4 156
Volumen in Mill. DM⁶⁾												
1991	602 551	290 099	180 307	25 071	65 577	41 292	550 061	271 697	182 442	19 500	43 976	30 801
1992	616 418	293 066	182 467	27 795	63 964	48 897	561 237	275 360	179 621	20 304	45 963	38 311
1993	557 018	240 472	173 294	26 482	62 700	53 869	530 132	237 533	172 794	16 840	52 164	48 637
Jan. / April 1991	201 698	97 348	61 366	7 577	22 328	13 029	182 729	91 730	61 902	5 424	13 658	9 470
Jan. / April 1992	214 175	102 322	64 344	9 368	21 702	16 380	195 219	98 151	62 566	6 810	15 332	11 830
Jan. / April 1993	191 837	87 397	58 640	8 599	20 728	16 398	175 069	81 976	56 813	5 564	16 049	14 075
Jan. / April 1994	189 110	80 021	59 151	8 312	20 892	20 688	188 136	87 215	59 105	5 481	17 840	17 903
1993 März	49 148	21 968	15 671	2 180	5 277	4 039	46 644	21 121	15 720	1 482	4 260	3 884
April	49 419	22 037	15 520	2 088	5 255	4 506	44 100	21 090	14 045	1 322	3 881	3 638
Mai	42 846	17 845	13 954	1 972	4 660	4 401	40 414	18 036	13 406	1 201	3 869	3 705
Juni	44 461	18 636	14 390	2 193	4 987	4 245	44 837	19 800	14 532	1 277	4 473	4 517
Juli	44 659	18 222	13 630	2 338	5 495	4 953	40 427	17 068	13 341	1 218	4 499	4 200
August	42 182	17 121	13 164	2 271	5 220	4 384	39 887	17 429	12 993	1 370	4 204	3 718
September	45 264	19 072	14 126	2 247	5 466	4 341	44 307	20 081	14 387	1 324	4 273	4 052
Oktober	47 762	20 000	14 774	2 326	5 683	4 965	48 049	21 795	15 725	1 543	4 459	4 341
November	47 194	19 638	15 258	2 244	5 041	5 002	47 448	21 384	15 231	1 533	4 699	4 422
Dezember	50 813	22 541	15 359	2 293	5 420	5 180	49 694	19 964	16 366	1 811	5 639	5 607
1994 Januar	43 104	17 108	13 228	2 307	5 260	5 194	42 954	19 480	13 498	1 389	4 373	4 106
Februar	45 426	19 323	14 195	1 812	4 998	5 089	45 443	21 028	14 381	1 372	4 112	4 406
März	53 269	22 615	17 039	2 150	5 819	5 631	52 173	24 915	16 065	1 428	4 900	4 749
April	47 311	20 976	14 689	2 043	4 815	4 775	47 566	21 792	15 161	1 292	4 455	4 642
Index des Volumens (1980 = 100)												
1991 MD	176,5	181,1	191,9	67,0	204,0	236,0	157,0	158,0	172,6	85,5	152,1	158,8
1992 MD	180,6	183,0	194,2	74,3	199,0	279,5	160,2	160,1	169,9	89,0	159,0	197,5
1993 MD	163,2	150,2	184,5	70,8	195,1	307,9	151,3	138,1	163,4	73,8	180,4	250,7
Jan. / April 1991 MD	177,2	182,4	196,0	60,8	208,4	223,4	156,5	160,0	175,6	71,3	141,7	146,4
Jan. / April 1992 MD	188,2	191,7	205,5	75,1	202,6	280,9	167,2	171,2	177,5	89,5	159,1	182,9
Jan. / April 1993 MD	168,6	163,7	187,3	68,9	193,5	281,2	149,9	143,0	161,2	73,2	166,5	217,7
Jan. / April 1994 MD	166,2	149,9	188,9	66,6	195,0	354,8	161,1	152,1	167,7	72,1	185,1	276,9
1993 März	172,8	164,6	200,2	69,9	197,0	277,1	159,8	147,4	178,4	77,9	176,8	240,3
April	173,7	165,1	198,2	67,0	196,2	309,1	151,1	147,1	159,4	69,5	161,1	225,1
Mai	150,6	133,7	178,2	63,2	174,0	301,9	138,4	125,8	152,2	63,2	160,6	229,2
Juni	156,3	139,6	183,8	70,3	186,2	291,2	153,6	138,1	164,9	67,2	185,7	279,4
Juli	157,0	136,5	174,1	75,0	205,2	339,7	138,5	119,1	151,4	64,0	186,7	259,8
August	148,3	128,3	168,1	72,8	194,9	300,8	136,6	121,6	147,5	72,1	174,5	230,0
September	159,1	142,9	180,4	72,1	204,1	297,8	151,8	140,1	163,3	69,6	177,4	250,6
Oktober	167,9	149,9	188,7	74,6	212,2	340,6	164,6	152,1	178,5	81,1	185,1	268,5
November	165,9	147,1	194,9	72,0	188,2	343,2	162,5	149,2	172,9	80,6	195,1	273,5
Dezember	178,6	168,9	196,2	73,6	202,4	355,4	170,2	139,3	185,7	95,2	234,1	346,8
1994 Januar	151,5	128,2	169,0	74,0	196,4	356,3	147,1	135,9	153,2	73,1	181,5	254,0
Februar	159,7	144,8	181,3	58,1	186,6	349,1	155,7	146,7	163,2	72,2	170,7	272,5
März	187,2	169,5	217,6	69,0	217,3	386,3	178,7	173,8	182,3	75,1	203,4	293,8
April	166,3	157,2	187,6	65,5	179,8	327,6	162,9	152,0	172,1	68,0	184,9	287,2
Index der Durchschnittswerte (1980 = 100)												
1991 MD	105,1	106,9	116,6	59,9	90,3	92,5	117,9	118,9	121,8	109,0	114,9	97,8
1992 MD	101,9	104,5	114,0	54,7	86,9	86,9	117,1	118,8	120,9	112,4	116,1	93,7
1993 MD	96,3	96,1	109,5	52,3	87,7	86,1	111,7	110,4	119,1	107,3	112,0	94,6
Jan. / April 1991 MD	104,0	106,9	114,1	59,9	86,9	90,4	117,0	118,7	119,8	108,6	112,3	97,2
Jan. / April 1992 MD	102,9	105,5	114,5	55,2	89,2	86,1	116,9	118,6	120,0	113,3	115,0	92,9
Jan. / April 1993 MD	96,9	96,8	109,8	55,0	86,4	86,7	111,8	110,5	117,7	110,0	114,1	94,9
Jan. / April 1994 MD	97,4	96,7	111,5	49,8	93,6	83,3	110,4	109,4	118,5	106,8	111,0	90,6
1993 März	97,8	96,0	112,6	54,7	86,6	87,9	112,6	112,3	118,8	103,2	113,9	93,3
April	96,5	97,0	107,8	55,2	87,3	84,5	110,5	108,6	116,7	111,5	112,4	96,8
Mai	94,1	96,8	103,4	52,3	86,5	80,3	111,4	110,2	117,4	112,4	112,7	96,8
Juni	98,0	99,1	109,3	52,7	89,4	88,1	111,4	109,5	118,7	111,8	110,3	99,3
Juli	95,3	95,1	110,2	53,1	86,4	84,6	113,5	113,1	121,6	106,8	114,0	91,5
August	96,8	96,0	110,0	52,8	91,2	89,4	112,3	109,7	121,3	102,3	112,8	98,0
September	97,3	96,5	110,7	51,5	88,8	91,4	109,7	108,9	115,9	104,7	111,9	92,4
Oktober	95,4	94,3	110,6	48,8	87,0	86,3	111,8	110,6	120,4	104,6	109,2	93,5
November	96,3	95,5	110,2	49,2	90,0	84,6	111,7	110,8	121,0	100,7	109,2	92,1
Dezember	94,7	92,9	110,9	47,8	87,2	82,7	111,6	110,4	121,2	106,9	108,8	93,3
1994 Januar	95,3	95,9	109,2	50,3	91,9	81,3	108,7	106,8	117,3	107,6	109,8	90,2
Februar	97,0	94,5	110,7	52,3	95,1	86,4	108,9	107,4	117,3	101,2	111,6	89,5
März	98,6	96,6	113,6	48,4	93,2	85,8	112,0	111,5	119,4	108,8	111,3	93,0
April	98,5	99,4	111,8	48,4	94,2	79,4	111,6	111,5	119,7	109,6	111,2	89,5

*) Ursprungs

Anhang: Außenhandel der Mitgliedsländer der OECD*)

Spezialhandel (S) / Generalhandel (G)

Mill. \$

Jahr Monat	OECD- Länder zus. ¹⁾	EG-Länder											Andere Länder						
		Bundes- rep. ²⁾ Deutschl. (S)	Frank- reich (S)	Belgien- Luxem- burg (S)	Nieder- lande (S)	Italien (S)	Verein. König- reich (G)	Irland (G)	Däne- mark ⁴⁾ (G)	Griechen- land (S)	Portugal (S)	Spanien (S)	Schwe- den (G)	Schweiz (S)	Öster- reich (S)	Verein. Staaten (G)	Kanada ³⁾ (G)	Japan (G)	Austra- lien ³⁾ (G)
Einfuhr																			
1991 MD	215 532	31 821	19 214	10 086	10 457	15 798	17 470	1 724	2 700	1 791	2 198	7 757	4 164	5 523	4 232	40 677	9 850	19 728	3 227
1992 MD	224 939	33 404	19 902	10 414	10 865	15 895	18 362	1 871	2 801	1 928	2 500	8 313	4 169	5 472	4 511	44 275	10 257	19 418	3 396
1993 MD	210 540	26 913	16 160	...	10 540	12 320	2 560	...	1 960	6 550	3 560	5 066	4 051	48 372	10 946	20 049	3 535
1992																			
April	221 760	34 665	19 618	10 511	10 494	16 019	18 958	1 823	2 796	2 107	2 697	8 542	4 111	5 465	4 463	42 764	10 501	20 056	3 346
Mai	215 071	30 965	18 000	9 532	9 909	16 919	18 665	1 800	2 713	1 821	2 437	8 771	4 176	5 134	4 160	42 086	10 150	17 641	3 074
Juni	230 802	30 780	21 751	10 938	11 057	17 138	19 639	1 866	2 955	1 968	1 728	8 975	4 252	5 764	4 596	45 654	11 781	19 143	3 369
Juli	240 411	38 490	21 195	9 999	11 808	17 882	21 036	1 928	2 637	2 289	2 649	9 724	3 422	5 806	4 674	45 647	9 656	20 233	3 981
August	203 165	29 022	15 588	9 336	9 869	9 283	18 093	1 826	2 732	1 509	2 518	6 413	4 345	4 715	4 291	44 497	9 703	19 069	3 283
September	237 675	33 896	22 127	11 427	11 575	17 404	18 834	2 016	3 168	1 860	2 518	8 383	4 776	6 210	5 135	46 539	10 605	19 572	3 743
Oktober	242 963	36 851	21 822	10 867	12 047	16 309	18 642	2 074	3 056	1 958	2 704	8 758	4 574	5 980	4 828	49 668	10 783	20 209	3 895
November	221 222	32 077	19 478	9 559	10 256	14 799	17 542	1 924	2 657	1 620	2 603	7 341	3 923	5 270	4 705	46 281	10 074	19 728	3 611
Dezember	220 074	33 900	18 773	10 220	10 550	13 088	16 186	1 743	2 577	2 908	2 707	7 821	3 603	5 076	4 592	45 915	9 435	19 669	3 357
1993																			
Januar	206 672	26 295	16 204	11 187	2 575	6 423	3 171	4 195	3 317	42 032	9 157	18 897	2 891
Februar	210 733	28 279	16 436	12 697	2 602	6 536	3 331	4 829	3 916	41 881	10 119	17 422	3 021
März	212 577	29 065	15 826	12 853	2 613	2 067	...	7 011	3 966	5 559	4 545	50 628	12 340	21 288	3 940
April	218 065	29 723	16 617	12 715	2 661	1 980	...	7 588	3 647	5 448	4 503	48 006	11 441	20 430	3 427
Mai	209 320	24 916	16 750	...	9 920	12 568	2 440	1 790	...	7 182	3 494	4 703	3 982	46 302	11 093	19 149	3 365
Juni	213 730	26 269	16 520	...	10 420	12 744	2 510	1 840	...	6 837	3 753	5 536	4 077	50 377	11 655	20 567	3 485
Juli	203 140	24 547	15 370	...	10 250	11 220	...	1 690	2 410	1 770	1 730	6 070	2 493	4 845	3 951	48 026	9 723	20 390	3 645
August	208 640	24 009	15 580	...	10 210	12 190	2 410	1 640	1 680	5 840	3 423	4 236	3 618	48 402	10 883	20 373	3 834
September	214 090	26 973	16 240	...	10 530	12 600	2 690	...	2 010	6 820	3 812	5 543	4 239	50 837	11 139	20 807	3 498
Oktober	209 450	27 703	15 890	...	10 130	11 760	2 480	...	1 940	6 870	3 997	5 309	4 237	53 440	11 568	20 446	3 742
November	208 620	26 638	15 670	...	10 260	11 870	2 620	...	1 850	6 410	3 869	5 100	4 113	51 756	11 707	21 002	3 884
Dezember	213 310	28 044	15 670	...	11 240	14 120	2 780	...	1 960	7 620	3 640	5 528	4 114	48 781	10 387	19 827	3 689
1994																			
Januar	207 470	23 475	16 550	11 520	2 530	5 970	3 338	4 357	3 395	46 334	10 058	19 899	3 386
Februar	212 680	25 281	15 930	12 950	2 620	6 860	3 666	4 871	4 057	46 835	10 416	18 653	3 156
März	...	30 895	16 180	7 020	...	6 241	4 792	54 747	13 237	22 578	4 167
April	...	27 363	5 247
Ausfuhr																			
1991 MD	209 862	32 583	17 774	9 860	11 090	14 677	15 405	2 014	3 000	722	1 358	4 993	4 601	5 111	3 426	35 154	10 598	26 210	3 495
1992 MD	222 294	35 068	19 328	10 249	11 581	14 838	15 801	2 358	3 298	794	1 514	5 361	4 676	5 461	3 703	37 289	11 238	28 304	3 537
1993 MD	212 640	29 783	17 490	...	11 590	14 040	3 120	...	1 240	4 960	4 154	5 261	3 350	38 738	12 058	30 079	3 533
1992																			
April	218 557	35 835	19 931	10 253	11 473	14 487	15 964	2 126	3 050	657	1 516	5 241	4 585	5 188	3 756	37 151	11 490	27 248	3 480
Mai	211 901	31 463	17 529	9 690	10 716	14 507	16 293	2 648	3 040	722	1 416	5 481	4 645	5 081	3 536	36 462	11 673	25 495	3 723
Juni	228 373	32 050	20 957	11 205	11 797	16 511	16 676	2 439	3 634	559	984	5 797	4 908	5 711	3 774	39 174	12 522	28 128	3 582
Juli	235 221	39 276	21 354	10 294	12 337	18 982	17 809	2 528	2 992	1 079	1 860	5 844	4 490	5 701	4 028	35 507	10 228	29 525	3 621
August	194 842	32 944	14 480	8 067	10 090	10 775	13 472	2 160	3 276	703	1 343	3 363	4 290	4 661	3 104	34 604	10 689	26 141	3 415
September	237 460	37 599	21 046	11 708	12 680	15 533	16 650	2 592	3 849	704	1 568	5 467	4 984	6 392	4 285	37 195	11 532	31 628	3 767
Oktober	245 294	40 556	21 013	11 656	13 142	16 445	16 416	2 538	3 828	983	1 651	6 198	5 237	6 333	4 101	40 252	12 028	31 063	3 477
November	216 516	33 038	18 825	9 722	11 142	13 329	15 263	2 408	3 413	820	1 558	5 375	4 353	5 632	3 782	37 547	11 220	27 244	3 613
Dezember	220 711	33 969	18 506	9 541	10 821	14 399	15 711	2 235	2 936	1 037	1 435	5 593	4 010	4 962	3 328	38 519	10 933	30 865	3 751
1993																			
Januar	210 445	27 467	16 849	13 247	2 987	4 851	3 747	4 608	2 946	35 799	10 686	24 164	3 157
Februar	211 133	30 422	17 342	13 400	3 085	5 036	3 902	5 090	3 126	36 213	10 959	27 998	3 194
März	209 715	31 793	16 984	13 784	3 165	908	...	5 578	4 502	5 548	3 721	42 002	13 191	34 693	3 579
April	217 990	30 500	17 779	14 366	3 152	724	...	5 917	4 296	5 450	3 519	39 277	12 337	30 714	3 434
Mai	215 570	27 999	18 700	...	11 670	14 916	3 020	1 130	...	5 399	4 111	5 119	3 278	39 769	12 590	26 957	3 595
Juni	209 440	30 146	17 250	...	11 750	13 150	3 150	820	...	5 240	4 394	5 738	3 471	38 625	13 207	30 487	3 465
Juli	208 320	26 695	17 280	...	11 120	14 100	...	2 180	3 000	810	1 260	4 840	3 775	5 043	3 298	35 508	10 551	32 227	3 678
August	206 860	26 371	16 400	...	11 110	12 700	2 970	550	980	4 900	3 361	4 150	2 756	36 782	11 324	27 865	3 536
September	214 860	29 912	18 020	...	12 260	14 630	3 140	...	1 310	4 980	4 555	5 518	3 663	38 038	12 405	33 342	3 568
Oktober	215 410	32 593	17 410	...	11 740	13 790	3 110	...	1 230	5 190	4 497	5 912	3 438	41 248	13 075	31 377	3 842
November	212 660	31 100	16 960	...	11 700	14 140	3 130	...	1 210	4 760	4 477	5 586	3 566	40 136	12 722	28 420	3 646
Dezember	219 490	32 388	17 960	...	12 380	15 810	3 190	...	1 210	5 380	4 235	5 271	3 413	41 460	11 435	33 773	3 698
1994																			
Januar	210 500	26 748	16 880	12 800	3 000	5 420	4 267	5 001	2 818	37 699	11 216	25 968	3 327
Februar	213 730	28 429	16 740	14 780	3 110	5 530	4 395	5 225	3 232	36 878	11 358	29 563	3 462
März	...	34 487	17 730	6 110	...	6 333	3 759	46 044	13 903	36 546	3 994
April	...	31 215	5 242

*) Die Angaben - ausgenommen die der Bundesrepublik Deutschland - sind den Veröffentlichungen der OECD entnommen und für die letzten Monate zum Teil mit Zahlen aus den Außenhandelsstatistiken der aufgeführten Länder ergänzt worden; es handelt sich teilweise um vorläufige Ergebnisse. Die ausführliche Schreibweise der einzelnen Ländernamen siehe Anhang. - 1) Einschl. der Angaben für Island (S), Norwegen (G), Finnland (G) und Türkei (S). - Die OECD-Länder zusammen hatten im Jahre 1992 folgende Anteile am Weltmarkt: Einfuhr 71 %, Ausfuhr 72 %. - 2) Nach dem Gebietsstand bis zum 3. 10. 1990. - Ohne Gold. - 3) Einfuhr fob. - 4) Ab 1979 Spezialhandel.

Länderverzeichnis für die Außenhandelsstatistik

Europa

Gemeinschaft	
001 Frankreich	Frankr
002 Belgien und Luxemburg	Bellux
003 Niederlande	Niedl
004 Deutschland	Deut
005 Italien	Ital
006 Vereinigtes Königreich	G Brit
007 Irland	Irland
008 Dänemark	Daenm
009 Griechenland	Griech
010 Portugal	Portug
011 Spanien	Span
Spanische Gebiete außerhalb des statistischen Erhebungsgebietes	
021 Kanarische Inseln	Kanari
Spanische Gebiete außerhalb des Zollgebietes und des statistischen Erhebungsgebietes	
022 Ceuta und Melilla	Ceuta
Übrige Länder und Gebiete Europas	
024 Island	Island
028 Norwegen	Norweg
030 Schweden	Schwed
032 Finnland	Finni
036 Schweiz	Schwz
038 Österreich	Oester
041 Färöer	Faroer
043 Andorra	Andorr
044 Gibraltar	Gibrat
045 Vatikanstadt	Vatik
046 Malta	Malta
047 San Marino	Marino
052 Türkei	Tuerk
053 Estland	Estid
054 Lettland	Lettid
055 Litauen	Litau
060 Polen	Polen
061 Tschechische Republik	Tsche
063 Slowakei	Slowak
064 Ungarn	Ungarn
066 Rumänien	Rumaen
068 Bulgarien	Bulgar
070 Albanien	Alban
072 Ukraine	Ukrain
073 Weißrußland (Belarus)	W Russ
074 Moldau	Moldau
075 Rußland	Russid
076 Georgien	Georg
077 Armenien	Armen
078 Aserbaidschan	Aserb
079 Kasachstan	Kasach
080 Turkmenistan	Turkm
081 Usbekistan	Usbek
082 Tadschikistan	Tadsch
083 Kirgistan	Kirgis
091 Slowenien	Slowen
092 Kroatien	Kroat
093 Bosnien-Herzegowina	B Herz
094 Serbien und Montenegro	Serb M
096 Gebiet der ehem. jugoslawischen Republik Mazedonien	Mazed

Afrika

Nordafrika	
204 Marokko	Marokk
208 Algerien	Alger
212 Tunesien	Tunes
216 Libyen	Libyen
220 Ägypten	Aegypt
224 Sudan	Sudan
Westafrika	
228 Mauretanien	Mauret
232 Mali	Mali
236 Burkina Faso	Burkin
240 Niger	Niger
244 Tschad	Tschad
247 Kap Verde	K Verd
248 Senegal	Seneg
252 Gambia	Gambia
257 Guinea-Bissau	Bissau
260 Guinea	Guinea
264 Sierra Leone	Sier L
268 Liberia	Liberi
272 Elfenbeinküste	Elfbk
276 Ghana	Ghana
280 Togo	Togo
284 Benin	Benin
288 Nigeria	Nigeri

Zentral-, Ost- und Südafrika

302 Kamerun	Kameru
306 Zentralafrikanische Republik	Zentaf
310 Äquatorialguinea	Ae Gui
311 São Tomé und Príncipe	S Tome
314 Gabun	Gabun
318 Kongo	Kongo
322 Zaire	Zaire
324 Ruanda	Ruanda
328 Burundi	Burund
329 St. Helena u. zugehör. Geb.	St Hel
330 Angola	Angola
334 Äthiopien	Aethio
336 Eritrea	Eritre
338 Dschibuti	Dsbuti
342 Somalia	Somali
346 Kenia	Kenia
350 Uganda	Uganda
352 Tansania	Tansan
355 Seschellen u. zugehör. Geb.	Sesch
357 Brit. Gebiet im Ind. Ozean	Ind Oz
366 Mosambik	Mosamb
370 Madagaskar	Madag
372 Réunion	Reun
373 Mauritius	Maurit
375 Komoren	Komor
377 Mayotte	Mayott
378 Sambia	Sambia
382 Simbabwe	Simbab
386 Malawi	Malawi
388 Südafrika	S Afr
389 Namibia	Namib
391 Botsuana	Botsu
393 Swasiland	Swasi
395 Lesotho	Lesoth

Amerika

Nordamerika	
400 Vereinigte Staaten v. Amerika	USA
404 Kanada	Kanada
406 Grönland	Groenl
408 St. Pierre und Miquelon	Pierre

Mittel- und Südamerika

412 Mexiko	Mexiko
413 Bermuda	Bermud
416 Guatemala	Guatem
421 Belize	Belize
424 Honduras	Hondur
428 El Salvador	El Sal
432 Nicaragua	Nicara
436 Costa Rica	Costa
442 Panama	Panama
446 Anguilla	Anguil
448 Kuba	Kuba
449 St. Christoph (St. Kitts) - Nevis	St Chr
452 Haiti	Haiti
453 Bahamas	Bahama
454 Turks- und Caicosinseln	Turk I
456 Dominikanische Republik	Dom Rp
457 Amerikan. Jungferninseln	Am Jgf
458 Guadeloupe	Guadel
459 Antigua und Barbuda	Antigua
460 Dominica	Domini
461 Brit. Jungferninseln und Montserrat	Br Jgf
462 Martinique	Martin
463 Kaimaninseln	Kaiman
464 Jamaika	Jamaik
465 St. Lucia	Lucia
467 St. Vincent	Vincen
469 Barbados	Barbad
472 Trinidad und Tobago	Trinid
473 Grenada	Grenad
474 Aruba	Aruba
478 Niederländische Antillen	Nl Ant
480 Kolumbien	Kolumb
484 Venezuela	Venezu
488 Guyana	Guyana
492 Suriname	Surin
496 Französisch-Guayana	F Guay
500 Ecuador	Ecuad
504 Peru	Peru
508 Brasilien	Brasil
512 Chile	Chile
516 Bolivien	Boliv
520 Paraguay	Paragu
524 Uruguay	Urugu
528 Argentinien	Argent
529 Falklandinseln	Falkl

Asien

Naheer und Mittlerer Osten	
600 Zypern	Zypern
604 Libanon	Liban
608 Syrien	Syrien
612 Irak	Irak
616 Iran	Iran
624 Israel	Israel
628 Jordanien	Jordan
632 Saudi-Arabien	Saudia
636 Kuwait	Kuwait
640 Bahrain	Bahrai
644 Katar	Katar
647 Vereinigte Arabische Emirate	A Emir
649 Oman	Oman
653 Jemen	Jemen

Übrige Länder und Gebiete Asiens

660 Afghanistan	Afghan
662 Pakistan	Pakist
664 Indien	Indien
666 Bangladesch	Bangla
667 Malediven	Maldiv
669 Sri Lanka	Sri Lan
672 Nepal	Nepal
675 Bhutan	Bhutan
676 Myanmar	Myan
680 Thailand	Thail
684 Laos	Laos
690 Vietnam	Vietn
696 Kambodscha (Kamputschea)	Kambod
700 Indonesien	Indone
701 Malaysia	Malays
703 Brunei	Brunei
706 Singapur	Singap
708 Philippinen	Philip
716 Mongolei	Mongol
720 China	China
724 Nordkorea	Nkorea
728 Südkorea	Skorea
732 Japan	Japan
736 Taiwan	Taiwan
740 Hongkong	Hongk
743 Macau	Macau

Australien, Ozeanien und übrige Gebiete

800 Australien	Austri
801 Papua-Neuguinea	Papua
802 Australisch-Ozeanien	Aus Oz
803 Nauru	Nauru
804 Neuseeland	Neusee
806 Salomonen	Salom
807 Tuvalu	Tuvalu
809 Neukaledonien und zugehörige Gebiete	Neukal
810 Amerikanisch-Ozeanien	Am Oz
811 Wallis und Futuna	Wallis
812 Kiribati	Kiriba
813 Pitcairn	Pitcai
814 Neuseeländisch-Ozeanien	Neu Oz
815 Fidschi	Fidsch
816 Vanuatu	Vanua
817 Tonga	Tonga
819 Westsamos	Wsamos
820 Nördliche Marianen	Marian
822 Französisch-Polynesien	F Poly
823 Föderierte Staaten von Mikronesien (Yap, Kosrae, Truk, Ponape)	Mikron
824 Marshall-Inseln	Marsh
890 Polargebiete	Polar

Verschiedenes:

950 Schiffs- und Luftfahrzeugbedarf (Einfuhr auf deutsche und Ausfuhr bzw. Durchfuhr auf fremde Seeschiffe und Luftfahrzeuge)	Schiff
958 Nicht ermittelte Länder und Gebiete	N erm

Ländergruppen¹⁾

EG-Länder

Frankreich
Belgien und Luxemburg
Niederlande
Italien
Verein. Königreich
Irland
Dänemark
Griechenland
Portugal
Spanien

EFTA - Länder

Island
Norwegen
Schweden
Finnland
Schweiz
Österreich

NAFTA - Länder

Vereinigte Staaten
Kanada
Mexiko

ASEAN - Länder

Thailand
Indonesien
Malaysia
Brunei
Singapur
Philippinen

Andere Länder

Kanar. Inseln
Ceuta und Melilla
Färöer
Andorra
Gibraltar
Vatikanstadt
Malta
San Marino
Türkei
Estland
Lettland
Litauen
Polen
Tschechische Republik
Slowakei
Ungarn
Rumänien
Bulgarien
Albanien
Ukraine
Weißrußland (Belarus)
Moldau
Rußland
Georgien
Armenien
Aserbaidschan
Kasachstan
Turkmenistan
Usbekistan
Tadschikistan
Kirgistan

Slowenien
Kroatien
Bosnien - Herzegowina
Serbien und Montenegro
Gebiet der ehem. jugo-
slawischen Republik
Mazedonien
Marokko
Algerien
Tunesien
Libyen
Ägypten
Sudan
Mauretanien
Mali
Burkina Faso
Niger
Tschad
Kap Verde
Senegal
Gambia
Guinea-Bissau
Guinea
Sierra Leone
Liberia
Elfenbeinküste
Ghana
Togo
Benin
Nigeria
Kamerun
Zentralafrik. Rep.
Äquatorialguinea
S. Tomé u. Principe
Gabun
Kongo
Zaire
Ruanda
Burundi
St Helena
Angola
Äthiopien
Eritrea
Dschibuti
Somalia
Kenia
Uganda
Tansania
Seschellen
Brit. Geb. Ind. Oz.
Mosambik
Madagaskar
Réunion
Mauritius
Komoren
Mayotte
Sambia
Simbabwe
Malawi
Südafrika
Namibia
Botsuana
Swasiland
Lesotho
Grönland
St. Pierre, Miquel.
Bermuda
Guatemala
Belize

Honduras
El Salvador
Nicaragua
Costa Rica
Panama
Anguilla
Kuba
St. Christoph
(St. Kitts)-Nevis
Haiti
Bahamas
Turks-, Caicosins.
Dominik. Republik
Am. Jungferninseln
Guadeloupe
Antigua und Barbuda
Dominica
Brit. Jungferninseln und
Montserrat
Martinique
Kaimaninseln
Jamaika
St. Lucia
St. Vincent
Barbados
Trinidad u. Tobago
Grenada
Aruba
Niederl. Antillen
Kolumbien
Venezuela
Guyana
Suriname
Franz.-Guayana
Ecuador
Peru
Brasilien
Chile
Bolivien
Paraguay
Uruguay
Argentinien
Falkland
Zypern
Libanon
Syrien
Irak
Iran
Israel
Jordanien
Saudi-Arabien
Kuwait
Bahrain
Katar
Verein. Arab. Emirate
Oman
Jemen
Afghanistan
Pakistan
Indien
Bangladesch
Malediven
Sri Lanka
Nepal
Bhutan
Myanmar (Birma)
Laos
Vietnam
Kambodscha

Mongolei
China
Nordkorea
Südkorea
Japan
Taiwan
Hongkong
Macau
Australien
Papua-Neuguinea
Australisch-Ozeanien
Nauru
Neuseeland
Salomonen
Tuvalu
Neukaledonien
Amerikanisch-Ozeanien
Wallis und Futuna
Kiribati
Pitcairn
Neuseeländisch-Ozeanien
Fidschi
Vanuatu
Tonga
Westsamoa
Nördliche Marianen
Französisch-Polynesien
Föderierte Staaten von
Mikronesien
Marshall-Inseln
Polargebiete
Schiffsbedarf usw.
Nicht ermittelte Länder
und Gebiete

1) Der vollständige Umfang der einzelnen Länderpositionen ist im vorstehenden Länderverzeichnis für die Außenhandelsstatistik dargestellt.

Fachserie 7: Außenhandel

Reihe 1: Zusammenfassende Übersichten für den Außenhandel

Die etwa 6 Wochen nach dem Berichtsmonat erscheinende Monatsveröffentlichung enthält die wichtigsten Ein- und Ausfuhrzahlen des Spezialhandels nach Warengruppen, nach Ländern und Ländergruppen (EG-Länder, Entwicklungsländer, Mittel- und osteuropäische Länder) sowie Übersichten über Außenhandelsvolumen und -indizes.

Außerdem wird in der Abgrenzung des Generalhandels die monatliche Entwicklung der Ein- und Ausfuhr nach Warengruppen der Ernährungswirtschaft und der Gewerblichen Wirtschaft dargestellt.

Als Anhang erscheint eine Übersicht über den Außenhandel der Mitgliedsländer der OECD.

Der Jahresbericht mit erweitertem Tabellenprogramm enthält u.a. auch Angaben über den Lager- und Veredelungsverkehr.

Reihe 2: Außenhandel nach Waren und Ländern (Spezialhandel)

In dem Monatsbericht werden die Ergebnisse (Menge und Wert) der Ein- und Ausfuhr nach fast allen achtstelligen Warennummern des Warenverzeichnisses für die Außenhandelsstatistik in der Gliederung nach den wichtigsten Ursprungs- und Bestimmungsländern veröffentlicht. Der Dezemberbericht ist gleichzeitig Jahresbericht.

Jährlich werden ergänzende Angaben (Reihe 2.1) über den Lagerverkehr, den Übergang von Waren aus dem Veredelungsverkehr in den freien Verkehr, über die Zollsollerträge und über die Ausfuhr von Waren ausländischen Ursprungs gebracht.

Reihe 3: Außenhandel nach Ländern und Warengruppen (Spezialhandel)

In dieser Reihe werden halbjährlich die Ergebnisse der Ein- und Ausfuhr nach Ursprungs- und Bestimmungsländern in der Unterteilung nach Warengruppen und -untergruppen der Ernährungswirtschaft und der Gewerblichen Wirtschaft ausgewiesen.

Der zweite Halbjahresbericht ist gleichzeitig Jahresbericht.

Reihe 4: Außenhandel mit ausgewählten Waren

4.1: Ein- und Ausfuhr von Mineralöl (Generalhandel)

Der etwa 8 Wochen nach dem Berichtsmonat vorliegende Monatsbericht enthält die Ergebnisse der Ein- und Ausfuhr von Mineralöl nach Warennummern, unterteilt nach Ursprungs- und Bestimmungsländern.

Der Dezemberbericht enthält gleichzeitig die Jahresergebnisse.

Reihe 5: Außenhandel mit ausgewählten Ländern

5.1: Außenhandel mit den Entwicklungsländern (Spezialhandel)

In diesem Bericht wird jährlich der Außenhandel der Bundesrepublik Deutschland mit den Entwicklungsländern als Ursprungs- und Bestimmungsländer bzw. als Einkaufs- und Käuferländer dargestellt, wobei eine länderweise Unterteilung nach wichtigen Erzeugnisgruppen bzw. Warengruppen der Ernährungswirtschaft und der Gewerblichen Wirtschaft getroffen wird.

Reihe 6: Durchfuhr im Seeverkehr und Seeumschlag

Die jährlich herausgegebene Veröffentlichung umfaßt die im Eingang und Ausgang über die wichtigsten Seehäfen der Bundesrepublik Deutschland durch das Erhebungsgebiet durchgeführten Waren sowie den Seeumschlag. Die Nachweisungen sind nach Seehäfen, Warengruppen der Ernährungswirtschaft und der Gewerblichen Wirtschaft sowie nach Versendungs- und Bestimmungsländern untergliedert.

Reihe 7: Außenhandel nach Ländern und Gütergruppen der Produktionsstatistiken (Spezialhandel)

In dieser jährlich erscheinenden Reihe erfolgt die Darstellung der Ergebnisse der Ein- und Ausfuhr nach Ursprungs- und Bestimmungsländern in der Benennung und Untergliederung nach den Gütergruppen bzw. -zweigen des Güterverzeichnisses für Produktionsstatistiken. Hierdurch ergibt sich eine warenmäßige Gliederung der Außenhandelsstatistik nach dem produktionstechnischen Zusammenhang.

Reihe 8: Außenhandel nach dem Internationalen Warenverzeichnis für den Außenhandel (SITC-Rev. 3) und Ländern (Spezialhandel) – bis 1987 SITC-Rev. II –

In diesem Jahresbericht (seit 1978) werden die Ergebnisse der Ein- und Ausfuhr nach den fünfstelligen Positionen des Internationalen Warenverzeichnisses für den Außenhandel (SITC-Rev. 3) in der Gliederung nach den wichtigsten Ursprungs- und Bestimmungsländern veröffentlicht.

Im Anhang werden die Positionen des Internationalen Warenverzeichnisses für den Außenhandel (SITC-Rev. 3), den Nummern des Warenverzeichnisses für die Außenhandelsstatistik gegenübergestellt.

Reihe S: Sonderbeiträge

S 3: Neuberechnung des Außenhandelsvolumens und der Außenhandelsindizes auf Basis 1980

Der Bericht enthält für die Berichtszeit 1952 bis 1983 die Ergebnisse der Neuberechnung des Außenhandelsvolumens und der Außenhandelsindizes nach Umstellung auf das Basisjahr 1980.

S 5: Außenhandel nach dem Internationalen Warenverzeichnis für den Außenhandel (SITC-Rev. II) von 1978 bis 1987

Der Bericht enthält die Ergebnisse des Außenhandels (Spezialhandel), die als „Lange Reihen“ vergleichbar für 10 Berichtsjahre nach fünfstelligen Positionen des Internationalen Warenverzeichnisses für den Außenhandel dargestellt werden.

S 6: Systematiken in der Außenhandelsstatistik

Diese Publikation erläutert den hierarchischen Aufbau des der warenmäßigen Anmeldung, Aufbereitung und Veröffentlichung des grenzüberschreitenden Warenverkehrs zwischen der Bundesrepublik Deutschland und dem Ausland zugrundeliegenden Warenverzeichnisses für die Außenhandelsstatistik. Gleichzeitig beschreibt der Sonderbeitrag die für Veröffentlichungszwecke vorgenommene Umschlüsselung des Warenverzeichnisses in verschiedene andere Warengliederungen, für die in den einzelnen Reihen der Fachserie 7 außenhandelsstatistische Ergebnisse nachgewiesen werden. Außerdem enthält der Beitrag die vollständigen Gegenüberstellungen der unterschiedlichen Nomenklaturen und des Warenverzeichnisses für die Außenhandelsstatistik, Stand 1990.

Fremdsprachige Veröffentlichungen

Foreign Trade according to the Standard International Trade Classification (SITC-Rev. 3) – Special Trade – bis 1987 SITC-Rev. II –

Diese jährlich erscheinende Veröffentlichung in englischer Sprache enthält die Ergebnisse des Außenhandels nach dem Internationalen Warenverzeichnis für den Außenhandel (SITC-Rev. 3) mit Angaben nach Ursprungs- und Bestimmungsländern.

Systematiken

Warenverzeichnis für die Außenhandelsstatistik.

Internationales Warenverzeichnis für den Außenhandel (SITC, Rev. 3).

Gegenüberstellung des Güterverzeichnisses für Produktionsstatistiken (GP) mit dem Warenverzeichnis für die Außenhandelsstatistik (WA).

Alphabetisches Länderverzeichnis für die Außenhandelsstatistik.

Gegenüberstellung der Warennummern des Warenverzeichnisses für die Außenhandelsstatistik 1992/1993.



STATISTISCHES BUNDESAMT
GUSTAV-STRESEMANN-RING 11
65189 WIESBADEN

Veröffentlichungen und Prospekte sind durch den Verlag METZLER-POESCHEL, Verlagsauslieferung Hermann Leins, Postfach 11 52, 72125 Kusterdingen, erhältlich.