

# Volkswirtschaftliche Gesamtrechnungen

## Private Konsumausgaben und Verfügbares Einkommen



### 3. Vierteljahr 2021

Erscheinungsfolge: vierteljährlich  
Erschienen am 14. Dezember 2021  
Artikelnummer: 5811109213234

Ihr Kontakt zu uns:  
[www.destatis.de/kontakt](http://www.destatis.de/kontakt)  
Telefon: +49 (0) 611 / 75 24 05

© Statistisches Bundesamt (Destatis), 2021

Vervielfältigung und Verbreitung, auch auszugsweise, mit Quellenangabe gestattet.

# INHALT

Vorbemerkung .....	3
Methodische Erläuterungen, Literaturhinweise .....	4
Schaubild: Private Konsumausgaben .....	5

## Tabellenteil

### 1 Lange Reihen ab 1970

Konsum:	
1.1 in jeweiligen Preisen .....	6
1.2 preisbereinigt, verkettet .....	7
Konsumausgaben der privaten Haushalte im Inland:	
1.3 nach Verwendungszwecken in jeweiligen Preisen .....	8
1.4 nach Verwendungszwecken – preisbereinigt .....	9
1.5 Verfügbares Einkommen der privaten Haushalte und seine Verwendung .....	10
1.6 Arbeitnehmerentgelt, Löhne und Gehälter (Inländer) .....	11
1.7 Masseneinkommen und verfügbares Einkommen der privaten Haushalte .....	12

### 2 Tabellen für Deutschland ab 1991

Konsum:	
2.1 in jeweiligen Preisen .....	13
2.2 preisbereinigt .....	14
Konsumausgaben der privaten Haushalte im Inland:	
2.3 nach Verwendungszwecken in jeweiligen Preisen .....	15
2.4 nach Verwendungszwecken, preisbereinigt .....	16
2.5 Verfügbares Einkommen der privaten Haushalte und seine Verwendung .....	17
2.6 Arbeitnehmerentgelt, Löhne und Gehälter (Inländer) .....	18
2.7 Masseneinkommen und verfügbares Einkommen der privaten Haushalte .....	19
2.8 Verfügbares Einkommen und Konsumausgaben der privaten Haushalte - preisbereinigt .....	20
Konsumausgaben der privaten Haushalte im Inland:	
2.9 nach Lieferbereichen .....	21
2.10 nach Verwendungszwecken und nach Dauerhaftigkeit der Güter in jeweiligen Preisen .....	22
2.11 nach Verwendungszwecken und nach Dauerhaftigkeit der Güter – preisbereinigt .....	24
2.12 nach Lieferbereichen in jeweiligen Preisen und nach Anteil der Lieferbereiche an den Konsumausgaben der privaten Haushalte im Inland .....	26
2.13 nach Verwendungszwecken und nach Anteil an den Konsumausgaben der privaten Haushalte im Inland und am verfügbaren Einkommen der privaten Haushalte .....	27
2.14 nach ausgewählten Verwendungszwecken und nach Dauerhaftigkeit der Güter in jeweiligen Preisen .....	28
2.15 nach ausgewählten Verwendungszwecken und nach Dauerhaftigkeit der Güter - preisbereinigt .....	31
2.16 Sortimentstabelle Lieferbereich - Verwendungszweck in jeweiligen Preisen .....	34
2.17 Private Konsumausgaben – mit und ohne Aufteilung von FISIM .....	41

### 3 Ergebnisse nach X13

Konsum:	
3.1 in jeweiligen Preisen .....	42
3.2 preisbereinigt .....	43
3.3 Verfügbares Einkommen der privaten Haushalte und seine Verwendung .....	44
3.4 Konsumausgaben der privaten Haushalte im Inland nach Dauerhaftigkeit der Güter .....	45

#### 4 Private Konsumausgaben im internationalen Vergleich

Private Konsumausgaben:	
4.1	in jeweiligen Preisen ..... 46
4.2	in jeweiligen Preisen - Veränderung gegenüber dem Vorjahr in Prozent ..... 47
4.3	Anteil am Bruttoinlandsprodukt in jeweiligen Preisen ..... 48
4.4	Anteil der Länder an den EU-Ländern insgesamt in jeweiligen Preisen ..... 49
4.5	in jeweiligen Preisen je Einwohner ..... 50
4.6	in jeweiligen Preisen je Einwohner (Deutschland = 100) ..... 51
4.7	preisbereinigt, je Einwohner (Deutschland = 100) ..... 52
4.8	preisbereinigt, verkettete Volumen - Veränderung gegenüber dem Vorjahr in % ..... 53
Konsumausgaben der privaten Haushalte im Inland:	
4.9	nach Verwendungszwecken in jeweiligen Preisen ..... 54

## Vorbemerkung

Zur Erweiterung des Datenangebots der Volkswirtschaftlichen Gesamtrechnung (Fachserie 18) enthält dieses Beiheft - Private Konsumausgaben und Verfügbares Einkommen - detaillierte Zeitreihen mit Jahres- und Vierteljahresdaten für die Zeiträume ab 1991 für Deutschland. Das Beiheft erscheint viermal jährlich in elektronischer Form und ist als Download erhältlich. Um die gesamte Zeitreihe sichtbar zu machen, sind die entsprechenden Zeilen/Spalten einzublenden.

In dieser Ausgabe werden lange Zeitreihen von 1970 bis 2020 mit Jahresergebnissen der deutschen Volkswirtschaftlichen Gesamtrechnungen nachgewiesen. Die Angaben von 1970 bis 1991 beziehen sich auf das frühere Bundesgebiet, die Angaben ab 1991 auf Deutschland. Diese langen Reihen weisen in 1991 einen zusätzlichen Bruch auf, da im Rahmen der umfassenden VGR-Revision 2019 lediglich bis 1991 (und nicht bis 1970) zurückgerechnet wurde. Daher sind die Angaben vor 1991 mit den Angaben ab 1991 methodisch nicht voll vergleichbar. Folglich basieren auch lediglich alle Angaben ab 1991 auf der aktuellen Methodik des Europäischen Systems Volkswirtschaftlicher Gesamtrechnungen (ESVG 2010). Die Angaben für die Jahre 1970 bis 1991 basieren dagegen noch auf der alten Methodik des ESVG 1995. Dies gilt insbesondere für die Tabellen nach Wirtschaftsbereichen: Die Angaben für 1970 bis 1991 beziehen sich auf die alte Klassifikation der Wirtschaftszweige WZ2003, die Angaben ab 1991 dagegen auf die neue Klassifikation der Wirtschaftszweige WZ2008. Detaillierte Ergebnisse für das frühere Bundesgebiet werden im Beiheft - Private Konsumausgaben Früheres Bundesgebiet 1970 bis 1991 - veröffentlicht.

Weitere Ergebnisse und Informationen zu den Volkswirtschaftlichen Gesamtrechnungen sind im Internet

- unter - <http://www.destatis.de>
- <http://www.vgrdl.de>
- <http://epp.eurostat.ec.europa.eu>

zu finden.

Einen ausführlichen Qualitätsbericht über die Volkswirtschaftlichen Gesamtrechnungen finden Sie im Internet auf [www.destatis.de](http://www.destatis.de) unter Publikationen/Qualitätsberichte.

## Gebietsstand

Die Angaben für Deutschland beziehen sich auf die Bundesrepublik Deutschland nach dem Gebietsstand seit dem 3.10.1990.

## Zeichenerklärung

- = nichts vorhanden oder weniger als die Hälfte von 1 in der letzten besetzten Stelle
- / = keine Angaben, da Zahlenwert nicht sicher genug
- . = Zahlenwert unbekannt oder geheim zu halten
- ... = Angabe fällt später an
- x = Tabellenfach gesperrt, weil Aussage nicht sinnvoll
- : = nicht vorhanden (Tabellen von Eurostat)

## Methodische Erläuterungen

### Preisbereinigung

Die **preisbereinigten** Ergebnisse für die **Privaten Konsumausgaben** werden auf der Grundlage einer jährlich wechselnden Preisbasis (**Vorjahrespreisbasis**) nachgewiesen.

Für den Nachweis eines preisbereinigten Ergebnisses für das **Verfügbare Einkommen** wird dagegen in der Regel der **Verbraucherpreisindex** verwendet. Die Verbraucherpreisindizes werden nach der Laspeyres-Formel berechnet. Das bedeutet, dass die aus dem gegenwärtigen Basisjahr 2015 stammenden Wägungszahlen bis zur Umstellung der Indizes auf ein neues Basisjahr unverändert bleiben. Ein Vergleich der Veränderungsrate der Preisindizes auf Basis der Verbraucherpreise und der Vorjahrespreise zeigt, dass in der Regel die Veränderungsrate auf Basis der Vorjahrespreise geringer ist.

Die Privaten Konsumausgaben und das Verfügbare Einkommen beinhalten die Finanzserviceleistung, indirekte Messung (FISIM), die nicht Bestandteil des Verbraucherpreises ist.

### Saisonbereinigung

#### Allgemeiner Überblick

Unter **Saisonbereinigung** wird die Herausrechnung von saisonalen und kalenderbedingten Schwankungen aus den Ursprungswerten verstanden. Bei der Zerlegung ökonomischer Zeitreihen wird von der Vorstellung ausgegangen, dass sich die Reihen aus verschiedenen Komponenten zusammensetzen. Allgemein wird zwischen dem langfristigen Trend, den saisonalen und kalendarischen Komponenten sowie den irregulären Einflüssen unterschieden. Die einzelnen Komponenten basieren auf unterschiedlichen Einflüssen und können für sich betrachtet besser analysiert werden. Da sich die Auswirkungen der langfristigen, saisonalen und anderen Einflüsse nicht unmittelbar beobachten lassen, gibt es keine objektiv "richtige" Zeitreihenzerlegung. Die konkrete Komponentenzerlegung muss immer von Annahmen über Struktur und Eigenschaften der verschiedenen Einflussgrößen sowie deren Zusammenwirken ausgehen. Diese Annahmen unterscheiden sich von Verfahren zu Verfahren. Darüber hinaus setzen die Verfahren der Zeitreihenzerlegung auch unterschiedliche Schwerpunkte im Hinblick auf die gewünschten Eigenschaften der Ergebnisse, wie beispielsweise die Stabilität der Ergebnisse. Aus diesen Gründen werden die unterschiedlichen Verfahren zur Zeitreihenzerlegung in keinem Fall allen Anforderungen an derartige Verfahren gerecht. Letztendlich muss der Nutzer selbst entscheiden, welches der vorhandenen Verfahren seine Ansprüche an die Zeitreihenanalyse am besten erfüllt. In diesem Beiheft werden die Ergebnisse der Saison- bzw. Saison- und Kalenderbereinigung nach den Methoden X13 dargestellt.

#### X13

Das Statistische Bundesamt übermittelt im Rahmen seiner internationalen Lieferverpflichtungen mit dem mathematisch-statistische Verfahren **X13** berechnete saison- bzw. saison- und kalenderbereinigte Ergebnisse an das Statistische Amt der Europäischen Gemeinschaften (Eurostat). Die Ermittlung der mit X13 bereinigten Ergebnisse wird partnerschaftlich sowie nach arbeitsteiligen Grundsätzen vom Statistischen Bundesamt und von der Deutschen Bundesbank durchgeführt. Die Festlegung der Steuerparameter des Verfahrens erfolgt reihenspezifisch auf der Basis verschiedener statistischer Kriterien. Dabei wird versucht, verfügbaren Zusatzinformationen wirtschaftlicher und klimatischer Art Rechnung zu tragen. Für die Saisonbereinigung mit X13 wird das Programm **JDemetra+** verwendet, eine von Eurostat entwickelte plattformunabhängige Open-Source-Software, welche innerhalb der Europäischen Union für die Saisonbereinigung der amtlichen Statistiken empfohlen wird. Bei den meisten vierteljährlichen Zeitreihen der Volkswirtschaftlichen Gesamtrechnungen ist festzustellen, dass die saisonalen und die irregulären Schwankungen proportional mit dem Reihenniveau zusammenhängen. Zur sachgerechten Analyse solcher Reihen ist beim X13 Verfahren die Anwendung der multiplikativen Verfahrensvariante erforderlich. Bei Zeitreihen, bei denen kein proportionaler Zusammenhang dieser Schwankungen mit dem Reihenniveau beobachtet werden kann, wird die additive Verfahrensvariante verwendet. Die Nachvollziehbarkeit der mit X13 saison- bzw. saison- und kalenderbereinigten Ergebnisse ist gewährleistet. Auf Anfrage teilt das Statistische Bundesamt die bei der Saisonbereinigung verwendeten reihenspezifischen Steuerungsoptionen sowie die Ableitungsregeln für indirekt bereinigte Zeitreihen mit.

### Literaturhinweise

Findley, David F.; Monsell, Brian C.; Bell, William R.; Otto, Mark C. und Chen, Bor-Chung:

New Capabilities and Methods of the X-12-ARIMA Seasonal-Adjustment Program, Journal of Business & Economic Statistics, Vol. 16, April 1998, S. 127-177.

Findley, David F.:

Some Recent Developments and Directions in Seasonal Adjustment, Journal of Official Statistics, Vol. 21, No. 2 June 2005, pp. 343-365.

Kirchner, Robert:

Auswirkungen des neuen Saisonbereinigungsverfahrens Census X-12-ARIMA auf die aktuelle Wirtschaftsanalyse in Deutschland, Diskussionspapier 7/99 der Volkswirtschaftlichen Forschungsgruppe der Deutschen Bundesbank, Frankfurt am Main 1999.

Dr. Stefan Linz, Dr. Claudia Fries, Julia Völker:

Saisonbereinigung der Konjunkturstatistiken mit X-12-ARIMA und mit X13 in JDemetra+, Wirtschaft und Statistik 4/2018, S. 59-80.

Schaubild: Private Konsumausgaben

Private Konsumausgaben, preisbereinigt

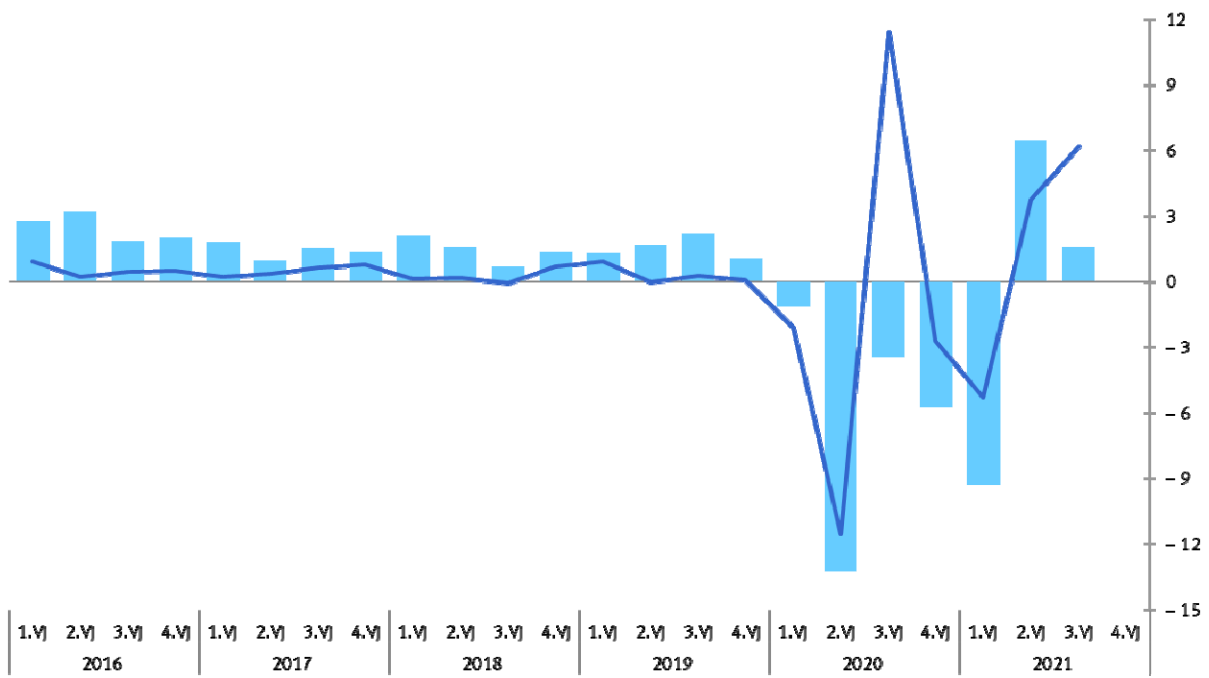

- Veränderung gegenüber dem entsprechenden Vierteljahr des Vorjahres in % (Ursprungswerte)
- Veränderung gegenüber dem Vorquartal in % (saison- und kalenderbereinigte Werte nach X-13)

1 Lange Reihen

1.1 Konsum in jeweiligen Preisen

Jahr	Insgesamt (Sp.2+5 oder Sp.7+8)	Konsumausgaben (Ausgabenkonzept)					Konsum (Verbrauchskonzept)		Nachrichtlich
		Private Konsumausgaben			Konsumausgaben des Staates		Individual- konsum (Sp.2+6)	Kollektiv-konsum (Sp.5-6)	Private Konsum- ausgaben je Einwohner <sup>1</sup>
		zusammen	private Haushalte	priv. Organi- sationen ohne Erwerbszweck	zusammen	darunter: Individual- konsum			
							1	2	3

Früheres Bundesgebiet – Ergebnisse der VGR-Revision 2005

	Mrd. EUR						EUR		
1970	250,33	195,19	192,58	2,61	55,14	24,57	219,76	30,57	3 218
1971	282,79	217,45	214,27	3,18	65,34	29,40	246,85	35,94	3 547
1972	312,46	239,76	235,99	3,77	72,70	33,39	273,15	39,31	3 888
1973	349,00	264,90	260,26	4,64	84,10	39,11	304,01	44,99	4 274
1974	383,67	285,58	280,38	5,20	98,09	46,37	331,95	51,72	4 602
1975	420,92	312,38	306,88	5,50	108,54	52,71	365,09	55,83	5 052
1976	452,74	338,05	331,96	6,09	114,69	57,07	395,12	57,62	5 494
1977	483,96	361,98	355,42	6,56	121,98	61,42	423,40	60,56	5 895
1978	513,14	382,26	375,12	7,14	130,88	65,71	447,97	65,17	6 233
1979	558,84	417,31	409,22	8,09	141,53	71,25	488,56	70,28	6 801
1980	607,03	452,10	443,02	9,08	154,93	78,16	530,26	76,77	7 343
1981	644,54	478,07	468,26	9,81	166,47	83,71	561,78	82,76	7 751
1982	668,06	497,15	486,60	10,55	170,91	85,25	582,40	85,66	8 066
1983	696,37	520,05	508,76	11,29	176,32	87,96	608,01	88,36	8 467
1984	726,60	543,48	531,36	12,12	183,12	93,16	636,64	89,96	8 884
1985	752,70	561,99	548,79	13,20	190,71	97,34	659,33	93,37	9 209
1986	777,10	577,32	562,89	14,43	199,78	101,99	679,31	97,79	9 454
1987	804,61	597,26	582,07	15,19	207,35	105,67	702,93	101,68	9 779
1988	840,54	624,50	608,52	15,98	216,04	111,67	736,17	104,37	10 163
1989	888,36	668,31	651,24	17,07	220,05	111,38	779,69	108,67	10 768
1990	952,01	717,21	698,47	18,74	234,80	120,29	837,50	114,51	11 339
1991	1 022,42	770,50	751,72	18,78	251,92	137,60	908,10	114,32	12 025

Deutschland – Ergebnisse der VGR-Revision 2019

	Mrd. EUR						EUR		
1991	1 184,83	888,66	867,00	21,65	296,18	167,31	1 055,96	128,87	11 112
1992	1 280,65	953,50	929,29	24,21	327,16	187,02	1 140,52	140,13	11 845
1993	1 330,88	992,05	966,17	25,88	338,83	190,92	1 182,96	147,91	12 256
1994	1 381,42	1 028,06	1 000,15	27,91	353,36	205,27	1 233,33	148,09	12 669
1995	1 426,01	1 057,99	1 028,43	29,56	368,01	217,48	1 275,47	150,54	13 012
1996	1 460,70	1 081,94	1 054,51	27,43	378,75	226,13	1 308,07	152,63	13 281
1997	1 481,58	1 102,00	1 073,22	28,78	379,58	227,44	1 329,44	152,14	13 520
1998	1 505,79	1 121,08	1 091,35	29,73	384,72	230,92	1 352,00	153,80	13 765
1999	1 553,75	1 157,37	1 125,42	31,96	396,38	236,83	1 394,20	159,55	14 214
2000	1 589,07	1 187,40	1 154,19	33,22	401,67	239,67	1 427,07	161,99	14 577
2001	1 638,38	1 226,70	1 192,78	33,92	411,67	247,77	1 474,47	163,91	15 048
2002	1 648,00	1 225,27	1 189,93	35,34	422,73	254,43	1 479,70	168,31	15 020
2003	1 676,13	1 248,73	1 211,89	36,84	427,40	259,51	1 508,24	167,89	15 313
2004	1 695,99	1 270,25	1 233,03	37,22	425,75	256,69	1 526,93	169,06	15 594
2005	1 723,43	1 293,78	1 257,58	36,20	429,65	263,43	1 557,21	166,22	15 906
2006	1 765,27	1 328,14	1 291,40	36,74	437,13	269,64	1 597,78	167,50	16 362
2007	1 795,90	1 349,61	1 312,40	37,21	446,30	278,95	1 628,55	167,35	16 663
2008	1 845,70	1 380,83	1 343,09	37,74	464,88	289,80	1 670,62	175,08	17 097
2009	1 869,33	1 380,39	1 341,40	38,99	488,94	306,44	1 686,83	182,50	17 151
2010	1 914,89	1 413,21	1 372,88	40,33	501,68	316,56	1 729,77	185,12	17 603
2011	1 978,60	1 464,94	1 423,57	41,37	513,66	325,16	1 790,10	188,50	18 249
2012	2 036,58	1 507,37	1 465,86	41,51	529,21	332,09	1 839,45	197,12	18 742
2013	2 085,68	1 533,78	1 492,49	41,29	551,89	349,71	1 883,49	202,19	19 019
2014	2 137,35	1 563,90	1 521,10	42,80	573,46	366,16	1 930,06	207,29	19 311
2015	2 198,88	1 602,97	1 559,42	43,55	595,91	383,42	1 986,39	212,49	19 623
2016	2 277,57	1 653,72	1 608,21	45,50	623,85	404,68	2 058,39	219,18	20 082
2017	2 350,68	1 702,47	1 654,56	47,91	648,22	419,01	2 121,48	229,21	20 597
2018	2 422,42	1 752,06	1 702,82	49,24	670,37	431,59	2 183,64	238,78	21 133
2019	2 508,11	1 802,91	1 753,14	49,77	705,20	453,30	2 256,22	251,89	21 698
2020	2 462,55	1 707,98	1 656,16	51,82	754,58	472,16	2 180,14	282,42	20 538

<sup>1</sup> Durchschnittliche Bevölkerung auf Basis des Zensus 2011 und der Ergebnisse der Bevölkerungsfortschreibung.

1 Lange Reihen

1.2 Konsum preisbereinigt, verkettet

Jahr	Insgesamt	Konsumausgaben (Ausgabenkonzept)					Konsum (Verbrauchskonzept)	
		Private Konsumausgaben			Konsumausgaben des Staates		Individualkonsum	Kollektivkonsum
		zusammen	private Haushalte	private Organisationen ohne Erwerbszweck	zusammen	darunter: Individualkonsum		
		1	2	3	4	5	6	7

Früheres Bundesgebiet – Ergebnisse der VGR-Revision 2005

Kettenindex (1991 = 100)

1970	56,40	55,73	56,05	41,20	58,31	53,76	55,45	64,39
1971	59,61	58,79	59,12	43,57	62,03	55,93	58,40	69,72
1972	62,74	61,94	62,25	48,09	65,08	58,33	61,46	73,50
1973	65,02	63,71	63,97	52,17	69,10	61,79	63,45	78,19
1974	65,80	63,59	63,86	51,83	72,95	64,65	63,73	83,20
1975	68,38	65,96	66,24	53,82	76,22	68,22	66,27	86,14
1976	70,92	68,78	69,05	57,34	77,84	70,92	69,07	86,46
1977	73,55	71,71	72,00	59,22	79,48	72,86	71,86	87,74
1978	76,29	74,28	74,55	62,65	82,78	74,95	74,36	92,54
1979	78,91	76,69	76,93	66,77	86,07	77,97	76,86	96,16
1980	80,49	77,84	78,09	67,68	89,06	80,40	78,19	99,84
1981	81,21	77,55	77,79	67,75	93,14	83,35	78,36	105,34
1982	80,38	76,77	76,92	70,37	92,17	81,42	77,42	105,61
1983	81,13	77,85	77,95	73,50	91,74	80,97	78,29	105,20
1984	82,56	79,37	79,42	77,28	92,85	83,78	79,99	104,12
1985	83,88	80,84	80,81	82,19	93,61	85,00	81,43	104,27
1986	86,58	83,93	83,84	88,04	94,95	86,70	84,33	105,15
1987	89,01	86,92	86,81	91,76	95,54	87,15	86,95	105,91
1988	91,10	89,23	89,08	95,69	96,94	90,12	89,36	105,32
1989	92,66	91,94	91,72	101,14	94,88	86,40	91,10	105,33
1990	96,06	95,82	95,60	104,93	96,79	89,94	94,93	105,21
1991	100,00	100,00	100,00	100,00	100,00	100,00	100,00	100,00

Deutschland – Ergebnisse der VGR-Revision 2019

Kettenindex (2015 = 100)

1991	75,03	78,53	78,86	67,04	65,69	59,43	74,86	76,31
1992	77,73	80,83	81,05	73,03	69,37	63,44	77,50	79,45
1993	77,92	80,89	81,01	76,31	69,89	63,27	77,51	81,14
1994	79,41	82,03	82,07	80,68	72,24	67,35	79,24	80,62
1995	80,77	83,30	83,25	84,85	73,84	69,97	80,78	80,53
1996	82,28	84,63	84,78	79,24	75,81	72,70	82,39	81,25
1997	82,92	85,26	85,32	83,02	76,49	74,18	83,18	80,61
1998	84,32	86,49	86,50	86,32	78,31	76,13	84,55	82,22
1999	86,22	88,74	88,66	91,66	79,28	76,55	86,45	84,09
2000	87,64	90,20	90,07	94,86	80,56	77,02	87,73	86,69
2001	88,54	91,28	91,17	95,27	81,00	77,72	88,73	86,72
2002	87,89	90,02	89,82	97,23	81,98	78,60	87,88	87,86
2003	88,34	90,40	90,21	97,59	82,58	79,72	88,41	87,59
2004	88,62	90,98	90,78	98,25	82,09	78,74	88,68	87,91
2005	89,26	91,67	91,52	97,33	82,58	80,33	89,55	86,56
2006	90,41	92,90	92,75	98,51	83,50	81,34	90,74	87,31
2007	90,62	92,68	92,50	99,10	84,92	83,56	90,97	87,34
2008	91,69	92,99	92,80	99,99	88,08	86,54	91,78	90,84
2009	92,36	92,91	92,66	102,00	90,86	89,28	92,22	93,69
2010	93,19	93,57	93,31	103,01	92,15	90,83	93,04	94,52
2011	94,70	95,30	95,11	102,35	93,04	92,30	94,73	94,37
2012	96,06	96,73	96,61	101,29	94,23	92,86	96,00	96,66
2013	96,67	97,08	97,03	98,59	95,56	94,52	96,59	97,43
2014	97,85	98,10	98,05	99,97	97,18	96,64	97,82	98,15
2015	100,00	100,00	100,00	100,00	100,00	100,00	100,00	100,00
2016	102,88	102,44	102,44	102,70	104,04	104,77	102,89	102,73
2017	104,40	103,89	103,84	105,83	105,77	105,78	104,26	105,75
2018	105,77	105,38	105,34	106,71	106,80	106,23	105,54	107,85
2019	107,83	107,03	107,07	105,89	109,96	108,90	107,40	111,91
2020	104,36	100,76	100,71	102,58	113,86	108,65	102,31	123,48



1 Lange Reihen

1.3 Konsumausgaben der privaten Haushalte im Inland nach Verwendungszwecken in jeweiligen Preisen

Mrd. EUR

Jahr	Insgesamt	Nahrungsmittel, Getränke, Tabakwaren	Bekleidung und Schuhe	Wohnung, Wasser, Strom, Gas u.a. Brennstoffe	Einrichtungsgegenstände, Geräte für den Haushalt	Verkehr, Nachrichtenübermittlung	Freizeit, Unterhaltung und Kultur	Beherbergungs- und Gaststättenleistungen	Übrige Verwendungszwecke <sup>1</sup>
	1	2	3	4	5	6	7	8	9
<b>Früheres Bundesgebiet – Ergebnisse der VGR-Revision 2005</b>									
1970	191,29	46,88	18,58	33,66	17,91	23,94	18,10	9,32	22,90
1971	212,23	50,48	20,81	36,83	20,32	27,07	20,09	10,27	26,36
1972	233,18	54,98	23,24	40,61	22,69	29,80	22,31	11,33	28,22
1973	256,08	59,62	24,73	46,64	24,44	31,54	24,30	12,31	32,50
1974	275,59	62,04	26,44	51,81	26,35	32,47	26,57	13,47	36,44
1975	301,10	65,99	28,70	57,35	28,36	38,29	28,74	14,78	38,89
1976	326,15	70,52	30,27	63,19	30,43	43,22	30,83	16,15	41,54
1977	348,44	74,47	32,78	66,63	33,22	48,04	33,06	17,75	42,49
1978	367,20	77,83	34,26	71,20	35,32	51,81	35,25	18,78	42,75
1979	399,93	81,39	36,15	80,16	37,30	55,57	37,78	20,09	51,49
1980	431,89	88,40	39,18	86,84	39,72	57,53	39,40	20,46	60,36
1981	457,08	93,12	40,25	94,59	40,53	61,06	41,24	22,29	64,00
1982	476,20	97,29	40,02	102,06	40,06	63,17	42,43	23,12	68,05
1983	499,40	99,41	41,34	107,99	41,67	68,40	44,02	24,13	72,44
1984	522,96	101,34	42,75	115,96	42,82	71,73	45,86	26,03	76,47
1985	540,79	102,44	44,41	123,08	42,88	74,78	47,77	27,49	77,94
1986	552,40	103,69	46,29	123,16	44,28	78,15	50,08	29,10	77,65
1987	570,28	105,25	48,09	125,30	46,84	83,23	52,48	31,13	77,96
1988	596,27	107,37	48,72	128,07	49,47	87,10	55,65	33,26	86,63
1989	640,16	113,89	50,43	134,36	52,83	95,56	58,49	36,38	98,22
1990	703,20	123,83	56,68	142,72	58,43	107,27	65,67	39,95	108,65
1991	768,01	131,33	62,79	152,37	65,00	126,55	71,94	43,52	114,51
<b>Deutschland – Ergebnisse der VGR-Revision 2019</b>									
1991	853,90	143,89	63,12	162,73	65,26	141,76	91,46	49,61	136,08
1992	914,15	149,00	67,07	179,17	70,53	148,46	97,00	53,03	149,88
1993	950,24	148,52	68,11	202,13	73,27	143,51	99,97	55,63	159,10
1994	981,89	150,08	67,00	217,01	75,68	151,07	102,49	57,57	160,98
1995	1 009,64	154,07	67,00	230,25	75,24	156,45	104,81	58,32	163,50
1996	1 035,66	154,74	67,48	242,60	76,90	165,55	107,05	57,94	163,40
1997	1 054,57	156,07	67,42	250,68	77,61	168,16	110,38	58,71	165,55
1998	1 072,45	158,72	67,19	254,52	79,59	171,03	113,87	59,73	167,80
1999	1 105,03	162,12	68,02	259,44	80,88	176,67	119,12	62,31	176,48
2000	1 132,55	164,95	68,22	267,43	85,07	178,82	124,60	64,18	179,30
2001	1 170,92	171,41	68,49	279,19	85,85	187,63	127,78	63,63	186,94
2002	1 167,68	172,44	67,65	281,79	81,18	190,33	120,35	61,38	192,57
2003	1 186,20	169,93	64,97	290,11	82,46	191,95	121,59	58,51	206,69
2004	1 208,68	174,59	64,72	295,68	81,06	197,20	123,24	59,10	213,08
2005	1 233,96	178,92	64,92	305,37	79,88	200,49	124,97	59,85	219,57
2006	1 268,46	180,20	66,37	315,63	85,31	207,49	126,79	62,01	224,64
2007	1 288,11	183,55	69,29	317,58	83,85	203,24	131,57	64,89	234,15
2008	1 315,90	185,67	67,67	332,76	81,01	210,55	138,24	65,85	234,16
2009	1 316,05	184,07	65,64	332,98	78,79	214,92	137,14	64,38	238,14
2010	1 348,20	184,48	66,85	340,65	85,28	208,88	140,57	66,26	255,23
2011	1 397,12	186,83	69,12	346,29	88,18	227,77	146,09	69,56	263,30
2012	1 436,25	191,71	71,52	356,98	92,45	230,79	150,66	71,80	270,34
2013	1 462,15	196,08	72,13	368,97	93,20	230,48	153,55	72,97	274,77
2014	1 492,11	204,06	73,51	368,82	93,32	237,42	155,01	76,89	283,10
2015	1 530,46	213,64	71,87	375,05	99,00	237,47	163,29	79,67	290,47
2016	1 577,72	219,23	73,91	382,28	103,21	248,30	170,02	83,64	297,13
2017	1 620,63	224,91	75,94	391,06	104,77	257,05	178,05	86,47	302,39
2018	1 667,43	233,21	73,96	401,03	104,30	270,23	181,91	90,95	311,84
2019	1 717,03	241,04	74,60	412,19	109,33	279,75	186,77	94,81	318,54
2020	1 641,04	254,19	63,55	420,35	114,40	253,42	158,16	63,36	313,63

<sup>1</sup> Gesundheitspflege, Bildungswesen, Körperpflege, persönliche Gebrauchsgegenstände, Dienstleistungen sozialer Einrichtungen, Versicherungs- und Finanzdienstleistungen, sonstige Dienstleistungen.

1 Lange Reihen

1.4 Konsumausgaben der privaten Haushalte im Inland nach Verwendungszwecken - preisbereinigt

Jahr	Insgesamt	Nahrungsmittel, Getränke, Tabakwaren	Bekleidung und Schuhe	Wohnung, Wasser, Strom, Gas u.a. Brennstoffe	Einrichtungsgegenstände, Geräte für den Haushalt	Verkehr, Nachrichtenübermittlung	Freizeit, Unterhaltung und Kultur	Beherbergungs- und Gaststättendienstleistungen	Übrige Verwendungszwecke <sup>1</sup>
	1	2	3	4	5	6	7	8	9

Früheres Bundesgebiet – Ergebnisse der VGR-Revision 2005

Kettenindex (1991 = 100)

1970	53,90	67,37	64,86	53,41	54,04	46,14	45,91	52,77	45,69
1971	56,62	69,89	68,67	55,14	58,60	48,65	48,90	54,81	48,44
1972	59,50	72,37	72,40	57,85	63,19	50,05	52,48	56,84	51,86
1973	60,76	73,01	71,40	61,04	65,72	49,01	54,76	57,89	53,83
1974	60,71	72,26	70,94	63,00	65,72	45,45	56,13	59,58	54,46
1975	63,00	73,16	73,49	65,36	67,14	50,66	57,52	61,57	56,48
1976	65,71	75,14	75,03	68,39	70,43	54,80	59,16	64,44	59,23
1977	68,36	75,33	77,48	70,23	74,78	59,67	62,21	67,27	62,42
1978	70,77	78,14	77,22	73,09	77,55	62,60	64,94	67,42	65,08
1979	72,92	80,56	77,94	75,90	79,17	63,97	67,30	68,75	68,37
1980	74,01	83,98	79,94	77,40	79,66	62,22	67,83	66,56	70,59
1981	73,97	84,67	78,31	78,78	76,71	60,46	68,54	68,06	71,22
1982	73,29	83,20	74,75	80,37	72,55	60,49	68,02	66,93	71,41
1983	74,50	82,82	75,18	82,45	73,38	63,35	68,58	67,25	73,03
1984	76,22	83,40	76,11	85,57	73,93	64,91	69,89	70,76	75,17
1985	77,68	83,75	77,41	88,32	72,91	66,12	71,75	73,51	77,32
1986	80,30	84,32	79,31	90,86	74,29	72,22	74,21	76,00	79,94
1987	83,04	86,39	81,45	92,85	77,66	76,09	77,23	79,68	82,70
1988	85,31	88,15	81,55	93,70	81,14	78,52	81,25	83,60	86,13
1989	88,18	91,45	83,32	95,00	85,27	81,95	84,65	89,46	88,34
1990	94,16	96,73	92,34	97,67	92,42	89,44	92,87	95,39	94,04
1991	100,00	100,00	100,00	100,00	100,00	100,00	100,00	100,00	100,00

Deutschland – Ergebnisse der VGR-Revision 2019

Kettenindex (2015 = 100)

1991	79,09	101,34	103,75	77,80	81,24	84,89	58,67	101,22	60,58
1992	81,12	102,22	107,27	79,98	85,53	85,08	60,80	103,36	63,16
1993	80,97	100,71	106,07	83,72	86,83	79,40	61,24	103,35	63,57
1994	81,81	100,27	103,03	85,60	88,06	80,93	62,02	104,33	64,53
1995	82,91	102,11	102,28	87,70	86,52	82,95	62,71	103,82	65,46
1996	84,53	102,07	102,28	90,06	87,60	86,04	63,67	102,08	67,94
1997	85,22	101,47	101,81	90,78	88,00	86,95	64,75	102,35	69,45
1998	86,49	102,04	101,00	91,42	89,57	88,71	66,50	102,65	71,83
1999	88,63	104,88	101,96	91,81	90,64	91,24	69,61	105,57	75,06
2000	90,04	106,80	102,18	92,42	95,27	90,14	72,88	107,63	76,73
2001	91,24	107,16	101,83	94,45	95,24	93,98	74,39	104,88	76,90
2002	89,80	106,15	100,01	94,36	89,15	93,49	69,61	97,69	78,40
2003	89,83	103,38	96,81	95,59	90,24	92,53	71,17	92,23	80,47
2004	90,37	104,96	97,20	95,91	88,88	93,28	73,14	92,33	80,28
2005	91,31	105,62	99,40	96,64	87,85	92,48	75,07	92,52	82,92
2006	92,65	104,18	102,12	97,35	93,93	94,19	76,99	94,63	83,93
2007	92,29	102,47	105,28	96,10	91,26	89,79	80,62	96,52	85,83
2008	92,44	98,71	102,13	97,76	86,95	91,04	86,02	95,47	85,25
2009	92,45	98,32	97,64	97,19	83,14	95,11	85,34	91,14	86,69
2010	93,28	97,12	98,66	98,32	89,47	90,18	88,07	92,60	90,04
2011	95,02	95,93	100,77	97,38	92,04	95,33	92,44	95,73	92,03
2012	96,40	95,36	102,26	98,53	95,71	94,53	95,21	96,87	95,36
2013	96,79	94,18	102,07	99,74	95,45	95,08	95,30	96,08	96,51
2014	97,91	96,64	103,03	98,61	95,14	98,52	95,40	98,85	98,28
2015	100,00	100,00	100,00	100,00	100,00	100,00	100,00	100,00	100,00
2016	102,37	101,59	102,04	101,36	103,56	105,25	103,44	102,68	100,91
2017	103,60	101,69	104,24	102,28	104,62	106,53	106,83	104,08	101,87
2018	105,04	103,01	101,24	103,17	103,34	109,33	108,04	107,04	104,72
2019	106,79	104,88	100,68	104,18	107,41	112,21	110,57	108,84	105,75
2020	101,64	108,25	86,64	105,15	112,20	103,53	94,41	71,62	103,23

<sup>1</sup> Gesundheitspflege, Bildungswesen, Körperpflege, persönliche Gebrauchsgegenstände, Dienstleistungen sozialer Einrichtungen, Versicherungs- und Finanzdienstleistungen, sonstige Dienstleistungen.

## 1.5 Verfügbares Einkommen der privaten Haushalte\* und seine Verwendung

Jahr	Ausgabenkonzept		Verbrauchskonzept		Zunahme betrieblicher Versorgungsansprüche	Bezugsgröße für die Sparquote (Sp.1+5)	Sparen (Sp.6-2 oder 3-4+5)	Sparquote (Sp.7 in % von 6)	Verfügbares Einkommen (Ausgabenkonzept) je Einwohner <sup>3</sup>
	Verfügbares Einkommen	Private Konsumausgaben	Verfügbares Einkommen <sup>1</sup>	Individualkonsum <sup>2</sup>					
	1	2	3	4					
<b>Früheres Bundesgebiet – Ergebnisse der VGR-Revision 2005</b>									
					Mrd. EUR			%	EUR
1980	512,88	452,10	591,04	530,26	7,67	520,55	68,45	13,1	8 331
1981	546,30	478,07	630,01	561,78	6,61	552,91	74,84	13,5	8 857
1982	563,91	497,15	649,16	582,40	6,73	570,64	73,49	12,9	9 149
1983	578,86	520,05	666,82	608,01	7,50	586,36	66,31	11,3	9 424
1984	607,56	543,48	700,72	636,64	8,36	615,92	72,44	11,8	9 932
1985	629,32	561,99	726,66	659,33	7,23	636,55	74,56	11,7	10 313
1986	653,00	577,32	754,99	679,31	6,93	659,93	82,61	12,5	10 693
1987	676,61	597,26	782,28	702,93	7,78	684,39	87,13	12,7	11 078
1988	710,91	624,50	822,58	736,17	7,44	718,35	93,85	13,1	11 569
1989	756,74	668,31	868,12	779,69	7,23	763,97	95,66	12,5	12 193
1990	821,78	717,21	942,07	837,50	9,17	830,95	113,74	13,7	12 992
1991	881,23	770,50	1 018,83	908,10	9,55	890,78	120,28	13,5	13 753
<b>Deutschland – Ergebnisse der VGR-Revision 2019</b>									
					Mrd. EUR			%	EUR
1991	1 004,94	888,66	1 172,24	1 055,96	15,58	1 020,51	131,86	12,9	12 566
1992	1 076,49	953,50	1 263,51	1 140,52	17,82	1 094,30	140,81	12,9	13 373
1993	1 117,09	992,05	1 308,00	1 182,96	14,75	1 131,84	139,79	12,4	13 800
1994	1 148,36	1 028,06	1 353,63	1 233,33	16,36	1 164,72	136,66	11,7	14 152
1995	1 175,03	1 057,99	1 392,50	1 275,47	18,86	1 193,88	135,89	11,4	14 452
1996	1 198,97	1 081,94	1 425,09	1 308,07	15,91	1 214,88	132,93	10,9	14 717
1997	1 214,99	1 102,00	1 442,43	1 329,44	17,00	1 231,99	129,98	10,6	14 906
1998	1 231,46	1 121,08	1 462,38	1 352,00	19,81	1 251,27	130,19	10,4	15 120
1999	1 263,50	1 157,37	1 500,33	1 394,20	19,93	1 283,43	126,06	9,8	15 518
2000	1 278,78	1 187,40	1 518,45	1 427,07	30,84	1 309,61	122,21	9,3	15 699
2001	1 338,27	1 226,70	1 586,04	1 474,47	24,63	1 362,90	136,19	10,0	16 417
2002	1 337,77	1 225,27	1 592,19	1 479,70	24,91	1 362,68	137,41	10,1	16 399
2003	1 369,35	1 248,73	1 628,86	1 508,24	26,68	1 396,03	147,30	10,6	16 792
2004	1 395,08	1 270,25	1 651,77	1 526,93	26,16	1 421,24	150,99	10,6	17 127
2005	1 416,69	1 293,78	1 680,12	1 557,21	29,88	1 446,57	152,80	10,6	17 418
2006	1 449,17	1 328,14	1 718,80	1 597,78	37,06	1 486,22	158,08	10,6	17 853
2007	1 471,50	1 349,61	1 750,45	1 628,55	39,74	1 511,24	161,63	10,7	18 168
2008	1 504,59	1 380,83	1 794,38	1 670,62	45,37	1 549,95	169,13	10,9	18 629
2009	1 490,93	1 380,39	1 797,37	1 686,83	49,25	1 540,17	159,78	10,4	18 525
2010	1 525,57	1 413,21	1 842,13	1 729,77	50,04	1 575,60	162,39	10,3	19 002
2011	1 577,63	1 464,94	1 902,79	1 790,10	50,45	1 628,08	163,15	10,0	19 653
2012	1 613,95	1 507,37	1 946,04	1 839,45	54,45	1 668,40	161,03	9,7	20 068
2013	1 636,96	1 533,78	1 986,67	1 883,49	53,88	1 690,85	157,06	9,3	20 298
2014	1 678,04	1 563,90	2 044,20	1 930,06	56,47	1 734,51	170,61	9,8	20 721
2015	1 724,53	1 602,97	2 107,96	1 986,39	57,81	1 782,34	179,37	10,1	21 111
2016	1 784,89	1 653,72	2 189,56	2 058,39	56,59	1 841,48	187,76	10,2	21 675
2017	1 844,46	1 702,47	2 263,47	2 121,48	60,78	1 905,24	202,78	10,6	22 315
2018	1 919,42	1 752,06	2 351,01	2 183,64	56,33	1 975,76	223,70	11,3	23 152
2019	1 959,94	1 802,91	2 413,25	2 256,22	61,65	2 021,59	218,68	10,8	23 587
2020	1 975,22	1 707,98	2 447,38	2 180,14	59,85	2 035,07	327,10	16,1	23 752

\* Einschl. privater Organisationen ohne Erwerbszweck. – 1 Verfügbares Einkommen (Ausgabenkonzept) zuzüglich soziale Sachleistungen des Staates (entsprechen den Konsumausgaben des Staates für den Individualverbrauch). – 2 Private Konsumausgaben zuzüglich der Konsumausgaben des Staates für den Individualverbrauch. – 3 Durchschnittliche Bevölkerung auf Basis des Zensus 2011 und der Ergebnisse der Bevölkerungsfortschreibung.

## 1.6 Arbeitnehmerentgelt, Löhne und Gehälter (Inländer)\*

Jahr	Arbeitnehmerentgelt	Sozialbeiträge der Arbeitgeber	Bruttolöhne und -gehälter (Sp.1-2)	Abzüge der Arbeitnehmer			Nettolöhne und -gehälter (Sp.3-4)	Nachrichtlich		
				insgesamt (Sp.5+6)	Sozialbeiträge	Lohnsteuer		Arbeitnehmerentgelt	Bruttolöhne und -gehälter	Nettolöhne und -gehälter
1	2	3	4	5	6	7	8	9	10	
<b>Früheres Bundesgebiet – Ergebnisse der VGR-Revision 2005</b>										
				Mrd. EUR				EUR		
1970	185,05	26,64	158,41	36,16	16,88	19,28	122,25	690	591	456
1971	209,92	30,91	179,01	42,46	18,98	23,48	136,55	770	657	501
1972	232,63	35,35	197,28	46,08	21,39	24,69	151,20	843	715	548
1973	264,60	41,74	222,86	57,22	25,17	32,05	165,64	943	794	590
1974	292,69	47,42	245,27	65,10	27,58	37,52	180,17	1 048	878	645
1975	305,96	51,62	254,34	66,81	30,07	36,74	187,53	1 121	932	687
1976	330,72	57,81	272,91	75,98	34,20	41,78	196,93	1 209	997	720
1977	354,99	61,56	293,43	83,76	37,06	46,70	209,67	1 287	1 064	760
1978	378,98	66,37	312,61	87,01	39,59	47,42	225,60	1 355	1 118	807
1979	410,29	72,41	337,88	92,71	42,71	50,00	245,17	1 432	1 179	856
1980	445,90	79,20	366,70	104,02	46,53	57,49	262,68	1 527	1 255	899
1981	467,76	83,06	384,70	109,50	49,78	59,72	275,20	1 597	1 313	940
1982	482,76	86,97	395,79	114,85	52,30	62,55	280,94	1 660	1 361	966
1983	493,53	90,46	403,07	119,10	53,95	65,15	283,97	1 712	1 398	985
1984	512,84	95,50	417,34	126,15	56,83	69,32	291,19	1 761	1 433	1 000
1985	533,48	99,27	434,21	134,45	60,00	74,45	299,76	1 804	1 468	1 014
1986	561,74	104,58	457,16	140,27	63,53	76,74	316,89	1 861	1 515	1 050
1987	587,27	109,30	477,97	149,18	66,13	83,05	328,79	1 914	1 558	1 071
1988	611,81	113,66	498,15	154,10	69,42	84,68	344,05	1 963	1 598	1 104
1989	639,87	118,12	521,75	164,35	72,68	91,67	357,40	2 013	1 641	1 124
1990	689,96	127,49	562,47	167,16	77,98	89,18	395,31	2 106	1 717	1 207
1991	747,41	138,23	609,18	192,14	86,28	105,86	417,04	2 235	1 822	1 247

## Deutschland – Ergebnisse der VGR-Revision 2019

				Mrd. EUR				EUR		
1991	855,81	152,49	703,32	210,55	97,75	112,80	492,78	2 016	1 657	1 161
1992	927,74	165,55	762,19	236,03	107,34	128,69	526,16	2 223	1 826	1 261
1993	949,36	167,71	781,65	240,41	111,34	129,07	541,24	2 314	1 905	1 319
1994	974,60	179,73	794,87	253,44	118,82	134,62	541,43	2 381	1 942	1 323
1995	1 009,43	189,85	819,58	274,00	123,86	150,14	545,59	2 462	1 999	1 330
1996	1 018,60	190,63	827,97	275,50	128,18	147,32	552,46	2 488	2 022	1 349
1997	1 022,43	196,29	826,14	281,24	133,22	148,03	544,90	2 503	2 023	1 334
1998	1 044,35	201,11	843,25	286,10	135,10	151,00	557,15	2 527	2 040	1 348
1999	1 074,37	205,68	868,69	292,11	137,27	154,84	576,58	2 556	2 067	1 372
2000	1 117,41	217,35	900,06	294,96	139,52	155,44	605,10	2 599	2 093	1 407
2001	1 135,05	217,27	917,78	293,72	141,58	152,15	624,06	2 650	2 143	1 457
2002	1 142,20	216,55	925,65	297,20	143,84	153,36	628,45	2 683	2 175	1 476
2003	1 145,92	220,85	925,06	302,69	148,32	154,38	622,37	2 730	2 204	1 483
2004	1 150,01	218,89	931,12	294,57	148,64	145,93	636,55	2 740	2 218	1 516
2005	1 148,96	217,97	930,98	294,31	151,08	143,22	636,68	2 749	2 228	1 524
2006	1 169,88	223,84	946,03	305,07	156,99	148,08	640,97	2 779	2 247	1 523
2007	1 204,44	225,72	978,72	318,89	161,22	157,67	659,83	2 809	2 282	1 539
2008	1 251,22	232,20	1 019,02	335,65	167,91	167,73	683,37	2 871	2 338	1 568
2009	1 258,03	236,58	1 021,45	335,44	172,81	162,63	686,01	2 883	2 341	1 572
2010	1 295,41	243,08	1 052,34	334,88	177,97	156,91	717,46	2 958	2 403	1 638
2011	1 352,19	248,65	1 103,55	357,10	188,81	168,29	746,44	3 048	2 487	1 682
2012	1 405,89	255,93	1 149,96	373,82	195,12	178,71	776,14	3 129	2 560	1 728
2013	1 446,61	260,27	1 186,34	386,99	199,52	187,47	799,35	3 190	2 616	1 763
2014	1 503,95	269,78	1 234,17	403,69	207,07	196,61	830,48	3 282	2 693	1 812
2015	1 564,81	279,36	1 285,46	422,17	214,94	207,22	863,29	3 375	2 773	1 862
2016	1 625,05	287,66	1 337,39	441,10	225,83	215,27	896,29	3 453	2 842	1 905
2017	1 696,32	300,89	1 395,43	462,90	237,11	225,79	932,53	3 547	2 917	1 950
2018	1 773,66	311,01	1 462,65	486,39	247,71	238,68	976,25	3 650	3 010	2 009
2019	1 855,53	331,46	1 524,06	502,06	251,87	250,19	1 022,00	3 774	3 100	2 079
2020	1 852,11	338,05	1 514,06	492,72	249,49	243,23	1 021,34	3 786	3 095	2 088

\* Ab 2009 besteht Krankenversicherungspflicht für alle Arbeitnehmer und Selbstständigen. Die Privaten Krankenversicherungen werden ab 2009 den Sozialschutzsystemen zugeordnet. Die Beiträge an die Privaten Krankenversicherungsunternehmen werden ab diesem Zeitpunkt als Sozialbeiträge gebucht und führen somit zu niedrigeren Brutto- sowie Nettolöhnen und -gehältern.

## 1 Lange Reihen

## 1.7 Masseneinkommen und verfügbares Einkommen der privaten Haushalte\*

Mrd. EUR

Jahr	Nettolöhne und -gehälter	Monetäre Sozialleistungen			Abgaben auf soziale Leistungen <sup>2</sup> , verbrauchsnahe Steuern	Masseneinkommen (Sp.1+2+3+4-5)	Betriebsüberschuss/Selbstständigen-einkommen, Vermögens-einkommen	Weitere empfangene abzüglich geleistete Transfers <sup>3</sup>	Verfügbares Einkommen (Sp.6+7+8)
		der Sozialversicherung	der Gebietskörperschaften <sup>1</sup>	der Arbeitgeber und privater Sicherungssysteme					
	1	2	3	4	5	6	7	8	9
<b>Früheres Bundesgebiet – Ergebnisse der VGR-Revision 2005</b>									
1980	262,68	86,24	22,53	27,76	18,00	381,21	160,38	- 28,71	512,88
1981	275,20	93,13	24,87	29,60	20,49	402,31	171,06	- 27,07	546,30
1982	280,94	100,50	25,50	30,90	22,88	414,96	174,96	- 26,01	563,91
1983	283,97	101,93	25,52	31,94	22,58	420,78	183,43	- 25,35	578,86
1984	291,19	103,58	25,56	32,59	23,84	429,08	203,82	- 25,34	607,56
1985	299,76	105,91	26,07	34,47	25,18	441,03	214,25	- 25,96	629,32
1986	316,89	108,59	28,14	36,77	27,00	463,39	216,31	- 26,70	653,00
1987	328,79	114,03	29,52	38,77	27,67	483,44	220,15	- 26,98	676,61
1988	344,05	120,52	29,93	40,53	28,75	506,28	233,45	- 28,82	710,91
1989	357,40	125,11	31,53	42,37	30,90	525,51	263,10	- 31,87	756,74
1990	395,31	132,07	32,58	45,12	31,66	573,42	279,75	- 31,39	821,78
1991	417,04	133,34	31,97	46,85	33,45	595,75	318,98	- 33,50	881,23
<b>Deutschland – Ergebnisse der VGR-Revision 2019</b>									
1991	492,78	171,63	39,68	47,07	43,84	707,32	338,07	- 40,45	1 004,94
1992	526,16	193,90	44,67	50,92	51,01	764,63	354,25	- 42,39	1 076,49
1993	541,24	213,59	48,16	53,22	57,99	798,23	363,27	- 44,41	1 117,09
1994	541,43	222,81	51,63	54,64	63,28	807,24	385,80	- 44,69	1 148,36
1995	545,59	236,94	54,22	53,13	71,24	818,64	394,84	- 38,46	1 175,03
1996	552,46	249,89	55,85	58,70	76,82	840,09	395,81	- 36,93	1 198,97
1997	544,90	254,38	57,82	60,66	80,21	837,54	411,80	- 34,34	1 214,99
1998	557,15	257,33	57,61	62,66	79,48	855,27	416,53	- 40,35	1 231,46
1999	576,58	263,06	59,41	69,22	79,59	888,68	421,00	- 46,18	1 263,50
2000	605,10	268,47	53,37	70,05	77,36	919,63	413,13	- 53,98	1 278,78
2001	624,06	278,03	55,44	74,65	79,78	952,39	439,59	- 53,72	1 338,27
2002	628,45	287,36	59,73	75,59	83,24	967,88	418,16	- 48,28	1 337,77
2003	622,37	293,70	63,62	77,19	85,66	971,21	440,99	- 42,85	1 369,35
2004	636,55	291,92	67,64	78,62	88,56	986,17	452,14	- 43,22	1 395,08
2005	636,68	286,33	73,71	80,44	90,84	986,31	476,92	- 46,54	1 416,69
2006	640,97	279,69	76,50	81,71	90,28	988,59	516,88	- 56,30	1 449,17
2007	659,83	274,47	73,76	84,22	87,24	1 005,04	531,54	- 65,07	1 471,50
2008	683,37	275,52	73,49	87,52	88,83	1 031,07	547,66	- 74,14	1 504,59
2009	686,01	289,34	78,55	104,59	101,53	1 056,96	505,39	- 71,42	1 490,93
2010	717,46	290,35	79,41	107,79	101,64	1 093,37	502,83	- 70,63	1 525,57
2011	746,44	287,78	74,47	110,73	101,91	1 117,52	531,78	- 71,67	1 577,63
2012	776,14	291,50	74,78	114,13	103,64	1 152,91	536,66	- 75,62	1 613,95
2013	799,35	296,99	75,37	118,26	106,74	1 183,23	533,58	- 79,85	1 636,96
2014	830,48	304,58	77,16	122,53	110,25	1 224,51	532,35	- 78,82	1 678,04
2015	863,29	316,49	80,51	127,33	113,88	1 273,75	535,39	- 84,61	1 724,53
2016	896,29	327,85	83,72	131,95	117,30	1 322,51	551,53	- 89,16	1 784,89
2017	932,53	342,40	85,83	136,72	123,20	1 374,28	571,92	- 101,75	1 844,46
2018	976,25	352,99	85,38	143,46	127,52	1 430,55	588,20	- 99,33	1 919,42
2019	1 022,00	374,11	86,75	148,72	135,16	1 496,42	563,65	- 100,14	1 959,94
2020	1 021,34	409,92	96,64	152,52	140,29	1 540,12	527,17	- 92,07	1 975,22

\* Einschl. privater Organisationen ohne Erwerbszweck. – 1 Einschl. der Transfers aus der übrigen Welt. – 2 Dazu zählen die Beiträge des Staates für Empfänger sozialer Leistungen, Eigenbeiträge der Empfänger sozialer Leistungen, Steuern auf Renten und Pensionen. – 3 Dazu zählen die veranlagte Einkommensteuer, Kapitalertragsteuer, Vermögensteuer, geleistete Nettoprämien für Nichtlebensversicherungen abzüglich empfangene Nichtlebensversicherungsleistungen, Transfers an die übrige Welt.

## 2.1 Konsum in jeweiligen Preisen

Jahr, Vierteljahr	Insgesamt (Sp.2+4 oder 6+7)	Konsumausgaben (Ausgabenkonzept)				Konsum (Verbrauchskonzept)		Nachrichtlich  Private Konsum- ausgaben je Einwohner <sup>1</sup>
		Private Konsumausgaben		Konsumausgaben des Staates		Individual- konsum (Sp.2+5)	Kollektiv- konsum (Sp.4-5)	
		zusammen	darunter:	zusammen	darunter:			
			private Haushalte		Individual- konsum			
1	2	3	4	5	6	7	8	
<b>Mrd. EUR</b>								
2015	2 198,877	1 602,969	1 559,417	595,908	383,423	1 986,392	212,485	19 623
2016	2 277,567	1 653,716	1 608,214	623,851	404,675	2 058,391	219,176	20 082
2017	2 350,684	1 702,465	1 654,556	648,219	419,010	2 121,475	229,209	20 597
2018	2 422,423	1 752,057	1 702,820	670,366	431,586	2 183,643	238,780	21 133
2019	2 508,108	1 802,913	1 753,141	705,195	453,304	2 256,217	251,891	21 698
2020	2 462,553	1 707,978	1 656,162	754,575	472,157	2 180,135	282,418	20 538
2015 1.Vj	527,546	384,203	373,346	143,343	93,223	477,426	50,120	4 721
2.Vj	541,131	396,564	385,703	144,567	93,849	490,413	50,718	4 865
3.Vj	554,176	408,312	397,569	145,864	94,367	502,679	51,497	4 996
4.Vj	576,024	413,890	402,799	162,134	101,984	515,874	60,150	5 040
2016 1.Vj	546,966	395,889	384,574	151,077	99,084	494,973	51,993	4 815
2.Vj	563,237	411,251	399,922	151,986	99,479	510,730	52,507	4 997
3.Vj	572,616	419,897	408,649	152,719	99,583	519,480	53,136	5 097
4.Vj	594,748	426,679	415,069	168,069	106,529	533,208	61,540	5 172
2017 1.Vj	566,940	410,219	398,115	156,721	102,509	512,728	54,212	4 970
2.Vj	578,915	421,481	409,720	157,434	102,840	524,321	54,594	5 101
3.Vj	591,382	433,037	421,191	158,345	102,734	535,771	55,611	5 237
4.Vj	613,447	437,728	425,530	175,719	110,927	548,655	64,792	5 288
2018 1.Vj	586,234	423,857	411,264	162,377	105,537	529,394	56,840	5 118
2.Vj	597,704	434,186	422,077	163,518	105,984	540,170	57,534	5 241
3.Vj	606,268	442,670	430,545	163,598	105,692	548,362	57,906	5 338
4.Vj	632,217	451,344	438,934	180,873	114,373	565,717	66,500	5 436
2019 1.Vj	604,207	433,973	421,738	170,234	110,345	544,318	59,889	5 226
2.Vj	618,865	448,361	435,690	170,504	110,588	558,949	59,916	5 398
3.Vj	632,310	458,604	446,350	173,706	111,869	570,473	61,837	5 519
4.Vj	652,726	461,975	449,363	190,751	120,502	582,477	70,249	5 554
2020 1.Vj	615,572	436,219	423,020	179,353	115,743	551,962	63,610	5 245
2.Vj	577,677	394,230	381,744	183,447	111,956	506,186	71,491	4 742
3.Vj	627,929	441,600	428,956	186,329	118,390	559,990	67,939	5 311
4.Vj	641,375	435,929	422,442	205,446	126,068	561,997	79,378	5 240
2021 1.Vj	594,459	403,358	390,140	191,101	119,252	522,610	71,849	4 852
2.Vj	623,368	426,950	413,843	196,418	123,441	550,391	72,977	5 136
3.Vj	665,305	465,748	452,595	199,557	125,630	591,378	73,927	5 602
<b>Veränderung gegenüber dem entsprechenden Vorjahreszeitraum in %</b>								
2015	2,9	2,5	2,5	3,9	4,7	2,9	2,5	1,6
2016	3,6	3,2	3,1	4,7	5,5	3,6	3,1	2,3
2017	3,2	2,9	2,9	3,9	3,5	3,1	4,6	2,6
2018	3,1	2,9	2,9	3,4	2,9	2,9	4,2	2,6
2019	3,5	2,9	3,0	5,2	5,0	3,3	5,5	2,7
2020	-1,8	-5,3	-5,5	7,0	4,2	-3,4	12,1	-5,3
2015 1.Vj	2,6	2,3	2,3	3,3	4,1	2,6	1,7	1,6
2.Vj	2,9	2,5	2,6	3,7	4,8	3,0	1,9	1,8
3.Vj	2,8	2,5	2,5	3,6	4,1	2,8	2,8	1,6
4.Vj	3,3	2,7	2,7	4,9	5,8	3,3	3,4	1,5
2016 1.Vj	3,7	3,0	3,0	5,4	6,3	3,7	3,7	2,0
2.Vj	4,1	3,7	3,7	5,1	6,0	4,1	3,5	2,7
3.Vj	3,3	2,8	2,8	4,7	5,5	3,3	3,2	2,0
4.Vj	3,3	3,1	3,0	3,7	4,5	3,4	2,3	2,6
2017 1.Vj	3,7	3,6	3,5	3,7	3,5	3,6	4,3	3,2
2.Vj	2,8	2,5	2,4	3,6	3,4	2,7	4,0	2,1
3.Vj	3,3	3,1	3,1	3,7	3,2	3,1	4,7	2,7
4.Vj	3,1	2,6	2,5	4,6	4,1	2,9	5,3	2,2
2018 1.Vj	3,4	3,3	3,3	3,6	3,0	3,3	4,8	3,0
2.Vj	3,2	3,0	3,0	3,9	3,1	3,0	5,4	2,7
3.Vj	2,5	2,2	2,2	3,3	2,9	2,4	4,1	1,9
4.Vj	3,1	3,1	3,1	2,9	3,1	3,1	2,6	2,8
2019 1.Vj	3,1	2,4	2,5	4,8	4,6	2,8	5,4	2,1
2.Vj	3,5	3,3	3,2	4,3	4,3	3,5	4,1	3,0
3.Vj	4,3	3,6	3,7	6,2	5,8	4,0	6,8	3,4
4.Vj	3,2	2,4	2,4	5,5	5,4	3,0	5,6	2,2
2020 1.Vj	1,9	0,5	0,3	5,4	4,9	1,4	6,2	0,4
2.Vj	-6,7	-12,1	-12,4	7,6	1,2	-9,4	19,3	-12,2
3.Vj	-0,7	-3,7	-3,9	7,3	5,8	-1,8	9,9	-3,8
4.Vj	-1,7	-5,6	-6,0	7,7	4,6	-3,5	13,0	-5,7
2021 1.Vj	-3,4	-7,5	-7,8	6,6	3,0	-5,3	13,0	-7,5
2.Vj	7,9	8,3	8,4	7,1	10,3	8,7	2,1	8,3
3.Vj	6,0	5,5	5,5	7,1	6,1	5,6	8,8	5,5

1 Ab 2011 Ergebnisse der laufenden Bevölkerungsstatistik, davor Rückrechnungen auf Basis des Zensus 2011.

## 2.2 Konsum, preisbereinigt

Jahr, Vierteljahr	Insgesamt	Konsumausgaben (Ausgabenkonzept)				Konsum (Verbrauchskonzept)	
		Private Konsumausgaben		Konsumausgaben des Staates		Individual- konsum	Kollektiv- konsum
		zusammen	darunter: private Haushalte	zusammen	darunter: Individual- konsum		
		1	2	3	4	5	6
<b>Kettenindex (2015 = 100)</b>							
2015	100,00	100,00	100,00	100,00	100,00	100,00	100,00
2016	102,88	102,44	102,44	104,04	104,77	102,89	102,73
2017	104,40	103,89	103,84	105,77	105,78	104,26	105,75
2018	105,77	105,38	105,34	106,80	106,23	105,54	107,85
2019	107,83	107,03	107,07	109,96	108,90	107,40	111,91
2020	104,36	100,76	100,71	113,86	108,65	102,31	123,48
2015 1.Vj	97,05	96,38	96,31	97,05	100,38	97,15	96,14
2.Vj	98,50	98,77	98,75	97,76	98,51	98,72	96,43
3.Vj	101,09	101,73	101,79	99,36	99,91	101,38	98,36
4.Vj	103,36	103,11	103,15	104,02	101,20	102,75	109,07
2016 1.Vj	100,24	99,06	99,00	103,39	105,46	100,30	99,66
2.Vj	102,02	101,91	101,89	102,33	103,67	102,25	99,92
3.Vj	103,56	103,63	103,66	103,36	104,67	103,83	101,01
4.Vj	105,69	105,17	105,19	107,08	105,29	105,19	110,32
2017 1.Vj	102,08	100,89	100,79	105,26	106,94	102,06	102,21
2.Vj	103,15	102,89	102,81	103,88	104,74	103,24	102,32
3.Vj	105,13	105,22	105,20	104,91	105,50	105,27	103,85
4.Vj	107,24	106,58	106,56	109,03	105,94	106,46	114,62
2018 1.Vj	103,97	103,01	102,91	106,53	107,35	103,85	105,05
2.Vj	104,76	104,51	104,45	105,41	105,29	104,66	105,64
3.Vj	105,91	105,97	105,96	105,78	105,84	105,94	105,68
4.Vj	108,43	108,03	108,06	109,49	106,45	107,72	115,04
2019 1.Vj	105,68	104,35	104,34	109,20	109,27	105,31	109,08
2.Vj	106,57	106,28	106,29	107,35	107,06	106,43	107,88
3.Vj	108,73	108,30	108,38	109,90	109,35	108,50	110,91
4.Vj	110,35	109,20	109,26	113,41	109,94	109,34	119,78
2020 1.Vj	105,59	103,19	103,05	111,91	111,29	104,79	113,03
2.Vj	97,43	92,23	92,34	111,12	103,12	94,38	125,90
3.Vj	107,27	104,63	104,55	114,26	110,58	105,80	121,05
4.Vj	107,15	102,98	102,89	118,16	109,62	104,29	133,93
2021 1.Vj	99,49	93,67	93,41	114,65	108,44	96,63	126,17
2.Vj	103,60	98,18	98,01	117,75	112,37	101,02	127,68
3.Vj	109,15	106,28	106,16	116,79	110,95	107,17	127,60
<b>Veränderung gegenüber dem entsprechenden Vorjahreszeitraum in %</b>							
2015	2,2	1,9	2,0	2,9	3,5	2,2	1,9
2016	2,9	2,4	2,4	4,0	4,8	2,9	2,7
2017	1,5	1,4	1,4	1,7	1,0	1,3	2,9
2018	1,3	1,4	1,4	1,0	0,4	1,2	2,0
2019	1,9	1,6	1,6	3,0	2,5	1,8	3,8
2020	-3,2	-5,9	-5,9	3,5	-0,2	-4,7	10,3
2015 1.Vj	2,1	2,0	2,1	2,3	2,8	2,2	1,2
2.Vj	2,0	1,8	1,8	2,5	3,0	2,0	1,5
3.Vj	2,2	2,0	2,0	2,7	2,7	2,1	2,8
4.Vj	2,6	2,0	2,0	4,1	5,4	2,6	2,0
2016 1.Vj	3,3	2,8	2,8	4,6	5,1	3,2	3,7
2.Vj	3,6	3,2	3,2	4,7	5,2	3,6	3,6
3.Vj	2,4	1,9	1,8	4,0	4,8	2,4	2,7
4.Vj	2,3	2,0	2,0	2,9	4,0	2,4	1,1
2017 1.Vj	1,8	1,8	1,8	1,8	1,4	1,8	2,6
2.Vj	1,1	1,0	0,9	1,5	1,0	1,0	2,4
3.Vj	1,5	1,5	1,5	1,5	0,8	1,4	2,8
4.Vj	1,5	1,3	1,3	1,8	0,6	1,2	3,9
2018 1.Vj	1,9	2,1	2,1	1,2	0,4	1,8	2,8
2.Vj	1,6	1,6	1,6	1,5	0,5	1,4	3,2
3.Vj	0,7	0,7	0,7	0,8	0,3	0,6	1,8
4.Vj	1,1	1,4	1,4	0,4	0,5	1,2	0,4
2019 1.Vj	1,6	1,3	1,4	2,5	1,8	1,4	3,8
2.Vj	1,7	1,7	1,8	1,8	1,7	1,7	2,1
3.Vj	2,7	2,2	2,3	3,9	3,3	2,4	4,9
4.Vj	1,8	1,1	1,1	3,6	3,3	1,5	4,1
2020 1.Vj	-0,1	-1,1	-1,2	2,5	1,8	-0,5	3,6
2.Vj	-8,6	-13,2	-13,1	3,5	-3,7	-11,3	16,7
3.Vj	-1,3	-3,4	-3,5	4,0	1,1	-2,5	9,1
4.Vj	-2,9	-5,7	-5,8	4,2	-0,3	-4,6	11,8
2021 1.Vj	-5,8	-9,2	-9,4	2,4	-2,6	-7,8	11,6
2.Vj	6,3	6,5	6,1	6,0	9,0	7,0	1,4
3.Vj	1,8	1,6	1,5	2,2	0,3	1,3	5,4

## 2.3 Konsumausgaben der privaten Haushalte im Inland nach Verwendungszwecken in jeweiligen Preisen

Jahr, Vierteljahr	Insgesamt	Nahrungs- mittel, Getränke, Tabakwaren	Bekleidung und Schuhe	Wohnung, Wasser, Strom, Gas u. a. Brenn- stoffe	Einrichtungs- gegenstände, Geräte für den Haushalt	Verkehr, Nachrichten- übermittlung	Freizeit, Unterhaltung und Kultur	Beherber- gungs- und Gaststätten- dienst- leistungen	Übrige Ver- wendungs- zwecke <sup>1</sup>
	1	2	3	4	5	6	7	8	9
<b>Mrd. EUR</b>									
2015	1 530,457	213,637	71,867	375,048	99,003	237,474	163,293	79,667	290,468
2016	1 577,720	219,234	73,908	382,281	103,213	248,295	170,015	83,642	297,132
2017	1 620,634	224,905	75,941	391,060	104,767	257,052	178,048	86,467	302,394
2018	1 667,428	233,211	73,957	401,026	104,298	270,234	181,911	90,954	311,837
2019	1 717,028	241,039	74,602	412,194	109,327	279,753	186,765	94,806	318,542
2020	1 641,044	254,188	63,547	420,348	114,397	253,420	158,156	63,361	313,627
2015 1.Vj	368,592	49,645	16,243	95,435	23,895	55,913	38,959	16,956	71,546
2.Vj	379,827	53,581	18,161	91,786	24,019	61,641	39,303	20,700	70,636
3.Vj	385,335	53,769	17,649	92,175	23,797	61,234	41,225	22,064	73,422
4.Vj	396,703	56,642	19,814	95,652	27,292	58,686	43,806	19,947	74,864
2016 1.Vj	379,452	51,305	16,572	96,880	24,883	58,009	40,563	18,010	73,230
2.Vj	393,694	55,041	18,960	93,889	25,410	65,269	41,028	21,607	72,490
3.Vj	395,159	55,236	17,538	92,978	24,580	63,870	42,776	23,297	74,884
4.Vj	409,415	57,652	20,838	98,534	28,340	61,147	45,648	20,728	76,528
2017 1.Vj	392,808	52,285	17,163	100,564	25,392	61,202	42,616	18,663	74,923
2.Vj	402,523	57,054	19,233	95,196	25,709	66,296	43,005	22,591	73,439
3.Vj	406,435	56,502	18,717	94,815	25,274	65,833	45,167	23,856	76,271
4.Vj	418,868	59,064	20,828	100,485	28,392	63,721	47,260	21,357	77,761
2018 1.Vj	405,787	55,076	16,483	104,560	25,464	64,109	43,666	19,457	76,972
2.Vj	415,061	59,062	19,103	96,462	25,467	70,907	44,049	23,895	76,116
3.Vj	415,516	57,995	17,792	96,471	24,683	68,922	46,103	25,147	78,403
4.Vj	431,064	61,078	20,579	103,533	28,684	66,296	48,093	22,455	80,346
2019 1.Vj	416,466	56,128	16,669	107,068	26,359	66,169	44,672	20,627	78,774
2.Vj	428,191	61,440	19,028	99,898	26,665	73,410	45,484	24,894	77,372
3.Vj	431,264	60,572	18,235	99,439	26,356	72,315	47,852	25,953	80,542
4.Vj	441,107	62,899	20,670	105,789	29,947	67,859	48,757	23,332	81,854
2020 1.Vj	416,800	60,456	14,505	108,919	26,972	64,176	43,617	17,957	80,198
2.Vj	381,554	65,012	14,492	102,772	26,860	54,809	34,387	11,485	71,737
3.Vj	420,812	62,966	17,257	100,560	28,413	68,422	39,528	22,371	81,295
4.Vj	421,878	65,754	17,293	108,097	32,152	66,013	40,624	11,548	80,397
2021 1.Vj	389,673	62,866	11,031	110,883	25,537	58,600	35,818	7,568	77,370
2.Vj	412,123	66,458	15,637	104,787	27,896	67,729	38,106	12,994	78,516
3.Vj	441,021	64,469	18,609	102,872	28,819	71,819	45,145	24,036	85,252
<b>Veränderung gegenüber dem entsprechenden Vorjahreszeitraum in %</b>									
2015	2,6	4,7	-2,2	1,7	6,1	0,0	5,3	3,6	2,6
2016	3,1	2,6	2,8	1,9	4,3	4,6	4,1	5,0	2,3
2017	2,7	2,6	2,8	2,3	1,5	3,5	4,7	3,4	1,8
2018	2,9	3,7	-2,6	2,5	-0,4	5,1	2,2	5,2	3,1
2019	3,0	3,4	0,9	2,8	4,8	3,5	2,7	4,2	2,2
2020	-4,4	5,5	-14,8	2,0	4,6	-9,4	-15,3	-33,2	-1,5
2015 1.Vj	2,4	4,0	-3,4	2,0	7,0	-0,6	5,4	2,6	2,5
2.Vj	2,7	3,7	-1,8	2,1	5,7	0,7	5,2	4,8	2,9
3.Vj	2,7	5,9	-2,1	1,3	6,0	0,1	5,3	4,0	2,9
4.Vj	2,4	5,1	-1,8	1,4	5,7	-0,2	5,5	2,8	2,1
2016 1.Vj	2,9	3,3	2,0	1,5	4,1	3,7	4,1	6,2	2,4
2.Vj	3,7	2,7	4,4	2,3	5,8	5,9	4,4	4,4	2,6
3.Vj	2,5	2,7	-0,6	0,9	3,3	4,3	3,8	5,6	2,0
4.Vj	3,2	1,8	5,2	3,0	3,8	4,2	4,2	3,9	2,2
2017 1.Vj	3,5	1,9	3,6	3,8	2,0	5,5	5,1	3,6	2,3
2.Vj	2,2	3,7	1,4	1,4	1,2	1,6	4,8	4,6	1,3
3.Vj	2,9	2,3	6,7	2,0	2,8	3,1	5,6	2,4	1,9
4.Vj	2,3	2,4	0,0	2,0	0,2	4,2	3,5	3,0	1,6
2018 1.Vj	3,3	5,3	-4,0	4,0	0,3	4,7	2,5	4,3	2,7
2.Vj	3,1	3,5	-0,7	1,3	-0,9	7,0	2,4	5,8	3,6
3.Vj	2,2	2,6	-4,9	1,7	-2,3	4,7	2,1	5,4	2,8
4.Vj	2,9	3,4	-1,2	3,0	1,0	4,0	1,8	5,1	3,3
2019 1.Vj	2,6	1,9	1,1	2,4	3,5	3,2	2,3	6,0	2,3
2.Vj	3,2	4,0	-0,4	3,6	4,7	3,5	3,3	4,2	1,7
3.Vj	3,8	4,4	2,5	3,1	6,8	4,9	3,8	3,2	2,7
4.Vj	2,3	3,0	0,4	2,2	4,4	2,4	1,4	3,9	1,9
2020 1.Vj	0,1	7,7	-13,0	1,7	2,3	-3,0	-2,4	-12,9	1,8
2.Vj	-10,9	5,8	-23,8	2,9	0,7	-25,3	-24,4	-53,9	-7,3
3.Vj	-2,4	4,0	-5,4	1,1	7,8	-5,4	-17,4	-13,8	0,9
4.Vj	-4,4	4,5	-16,3	2,2	7,4	-2,7	-16,7	-50,5	-1,8
2021 1.Vj	-6,5	4,0	-24,0	1,8	-5,3	-8,7	-17,9	-57,9	-3,5
2.Vj	8,0	2,2	7,9	2,0	3,9	23,6	10,8	13,1	9,4
3.Vj	4,8	2,4	7,8	2,3	1,4	5,0	14,2	7,4	4,9

<sup>1</sup> Gesundheitspflege, Bildungswesen, Körperpflege, persönliche Gebrauchsgegenstände, Dienstleistungen sozialer Einrichtungen, Versicherungs- und Finanzdienstleistungen, sonstige Dienstleistungen.



## 2.4 Konsumausgaben der privaten Haushalte im Inland nach Verwendungszwecken, preisbereinigt

Jahr, Vierteljahr	Insgesamt	Nahrungs- mittel, Getränke, Tabakwaren	Bekleidung und Schuhe	Wohnung, Wasser, Strom, Gas u.a. Brenn- stoffe	Einrichtungs- gegenstände, Geräte für den Haushalt	Verkehr, Nachrichten- übermittlung	Freizeit, Unterhaltung und Kultur	Beherber- gungs- und Gaststätten- dienst- leistungen	Übrige Ver- wendungs- zwecke <sup>1</sup>
	1	2	3	4	5	6	7	8	9
<b>Kettenindex (2015 = 100)</b>									
2015	100,00	100,00	100,00	100,00	100,00	100,00	100,00	100,00	100,00
2016	102,37	101,59	102,04	101,36	103,56	105,25	103,44	102,68	100,91
2017	103,60	101,69	104,24	102,28	104,62	106,53	106,83	104,08	101,87
2018	105,04	103,01	101,24	103,17	103,34	109,33	108,04	107,04	104,72
2019	106,79	104,88	100,68	104,18	107,41	112,21	110,57	108,84	105,75
2020	101,64	108,25	86,64	105,15	112,20	103,53	94,41	71,62	103,23
2015 1.Vj	96,89	93,32	92,46	102,12	96,91	94,84	96,18	85,90	98,88
2.Vj	99,09	99,95	100,43	97,62	97,03	102,61	97,76	104,03	97,22
3.Vj	100,52	100,88	99,22	98,18	96,24	102,68	99,71	110,55	101,01
4.Vj	103,50	105,84	107,89	102,07	109,81	99,87	106,35	99,52	102,89
2016 1.Vj	99,55	95,46	93,91	103,41	100,03	99,82	101,85	89,37	100,09
2.Vj	102,19	102,03	103,54	99,56	101,91	110,67	99,98	106,15	98,68
3.Vj	102,07	102,62	98,65	98,36	98,86	107,78	100,24	113,98	101,50
4.Vj	105,69	106,27	112,05	104,10	113,43	102,72	111,68	101,22	103,36
2017 1.Vj	101,34	94,55	96,04	105,76	101,61	101,90	106,87	90,90	101,16
2.Vj	102,90	103,76	104,42	99,69	102,65	110,05	102,82	109,08	98,66
3.Vj	103,36	102,47	104,48	99,01	100,98	109,02	103,69	114,22	102,38
4.Vj	106,81	105,96	112,01	104,68	113,21	105,15	113,94	102,12	105,30
2018 1.Vj	103,42	97,69	92,34	108,34	101,13	105,53	108,09	92,69	103,49
2.Vj	104,60	104,23	103,35	99,47	101,04	115,25	104,38	112,66	102,19
3.Vj	104,09	102,49	99,67	99,04	97,99	110,70	104,54	117,92	105,43
4.Vj	108,04	107,65	109,60	105,81	113,18	105,83	115,14	104,88	107,77
2019 1.Vj	104,95	98,26	92,66	108,81	104,09	107,45	111,32	96,03	105,18
2.Vj	106,38	107,09	101,66	101,13	104,95	117,05	106,75	114,43	102,98
3.Vj	106,64	105,09	100,19	100,42	103,65	115,58	108,05	118,68	106,86
4.Vj	109,21	109,08	108,20	106,35	116,97	108,76	116,17	106,20	107,97
2020 1.Vj	103,46	102,97	78,90	108,95	105,27	103,04	108,44	81,47	105,92
2.Vj	94,00	109,09	77,73	102,86	104,38	89,82	80,91	51,79	94,32
3.Vj	104,47	108,13	96,44	100,60	112,35	112,58	92,64	101,21	106,86
4.Vj	104,63	112,83	93,48	108,19	126,77	108,66	95,64	52,02	105,82
2021 1.Vj	95,02	105,18	60,02	109,52	98,39	92,86	84,83	33,97	100,56
2.Vj	99,42	109,71	83,43	103,05	107,51	105,00	88,54	57,96	101,43
3.Vj	105,24	106,37	100,32	100,77	110,28	108,27	100,65	105,22	109,88
<b>Veränderung gegenüber dem entsprechenden Vorjahreszeitraum in %</b>									
2015	2,1	3,5	-2,9	1,4	5,1	1,5	4,8	1,2	1,8
2016	2,4	1,6	2,0	1,4	3,6	5,3	3,4	2,7	0,9
2017	1,2	0,1	2,2	0,9	1,0	1,2	3,3	1,4	1,0
2018	1,4	1,3	-2,9	0,9	-1,2	2,6	1,1	2,8	2,8
2019	1,7	1,8	-0,6	1,0	3,9	2,6	2,3	1,7	1,0
2020	-4,8	3,2	-13,9	0,9	4,5	-7,7	-14,6	-34,2	-2,4
2015 1.Vj	2,3	3,8	-3,6	1,7	6,2	1,3	5,6	0,1	1,7
2.Vj	2,1	2,1	-2,3	1,5	4,8	1,6	5,0	2,1	2,0
3.Vj	2,3	4,6	-3,2	1,1	5,1	1,9	4,7	1,7	2,0
4.Vj	1,9	3,5	-2,7	1,3	4,5	1,1	4,1	0,6	1,4
2016 1.Vj	2,7	2,3	1,6	1,3	3,2	5,3	5,9	4,0	1,2
2.Vj	3,1	2,1	3,1	2,0	5,0	7,9	2,3	2,0	1,5
3.Vj	1,5	1,7	-0,6	0,2	2,7	5,0	0,5	3,1	0,5
4.Vj	2,1	0,4	3,9	2,0	3,3	2,9	5,0	1,7	0,5
2017 1.Vj	1,8	-1,0	2,3	2,3	1,6	2,1	4,9	1,7	1,1
2.Vj	0,7	1,7	0,8	0,1	0,7	-0,6	2,8	2,8	0,0
3.Vj	1,3	-0,1	5,9	0,7	2,1	1,2	3,4	0,2	0,9
4.Vj	1,1	-0,3	0,0	0,6	-0,2	2,4	2,0	0,9	1,9
2018 1.Vj	2,1	3,3	-3,9	2,4	-0,5	3,6	1,1	2,0	2,3
2.Vj	1,7	0,5	-1,0	-0,2	-1,6	4,7	1,5	3,3	3,6
3.Vj	0,7	0,0	-4,6	0,0	-3,0	1,5	0,8	3,2	3,0
4.Vj	1,2	1,6	-2,2	1,1	0,0	0,6	1,1	2,7	2,3
2019 1.Vj	1,5	0,6	0,3	0,4	2,9	1,8	3,0	3,6	1,6
2.Vj	1,7	2,7	-1,6	1,7	3,9	1,6	2,3	1,6	0,8
3.Vj	2,4	2,5	0,5	1,4	5,8	4,4	3,4	0,6	1,4
4.Vj	1,1	1,3	-1,3	0,5	3,3	2,8	0,9	1,3	0,2
2020 1.Vj	-1,4	4,8	-14,8	0,1	1,1	-4,1	-2,6	-15,2	0,7
2.Vj	-11,6	1,9	-23,5	1,7	-0,5	-23,3	-24,2	-54,7	-8,4
3.Vj	-2,0	2,9	-3,7	0,2	8,4	-2,6	-14,3	-14,7	0,0
4.Vj	-4,2	3,4	-13,6	1,7	8,4	-0,1	-17,7	-51,0	-2,0
2021 1.Vj	-8,2	2,1	-23,9	0,5	-6,5	-9,9	-21,8	-58,3	-5,1
2.Vj	5,8	0,6	7,3	0,2	3,0	16,9	9,4	11,9	7,5
3.Vj	0,7	-1,6	4,0	0,2	-1,8	-3,8	8,6	4,0	2,8

<sup>1</sup> Gesundheitspflege, Bildungswesen, Körperpflege, persönliche Gebrauchsgegenstände, Dienstleistungen sozialer Einrichtungen, Versicherungs- und Finanzdienstleistungen, sonstige Dienstleistungen.

## 2.5 Verfügbares Einkommen der privaten Haushalte\* und seine Verwendung

Jahr, Vierteljahr	Ausgabenkonzept		Verbrauchskonzept		Zunahme betrieblicher Versorgungs- ansprüche	Bezugsgröße für die Sparquote (Sp.1+5)	Sparen (Sp.6-2 oder 3-4+5)	Sparquote (Sp.7 in % von 6)	Verfügbares Einkommen (Ausgaben- konzept) je Einwohner <sup>3</sup>
	Verfügbares Einkommen	Private Konsum- ausgaben	Verfügbares Einkommen <sup>1</sup>	Individual- konsum <sup>2</sup>					
	1	2	3	4					
	Mrd. EUR							%	EUR
2015	1 724,533	1 602,969	2 107,956	1 986,392	57,806	1 782,339	179,370	10,1	21 111
2016	1 784,885	1 653,716	2 189,560	2 058,391	56,593	1 841,478	187,762	10,2	21 675
2017	1 844,458	1 702,465	2 263,468	2 121,475	60,783	1 905,241	202,776	10,6	22 315
2018	1 919,422	1 752,057	2 351,008	2 183,643	56,334	1 975,756	223,699	11,3	23 152
2019	1 959,941	1 802,913	2 413,245	2 256,217	61,651	2 021,592	218,679	10,8	23 587
2020	1 975,220	1 707,978	2 447,377	2 180,135	59,853	2 035,073	327,095	16,1	23 752
2015 1.Vj	427,597	384,203	520,820	477,426	13,795	441,392	57,189	13,0	5 254
2.Vj	425,834	396,564	519,683	490,413	14,382	440,216	43,652	9,9	5 225
3.Vj	432,098	408,312	526,465	502,679	14,286	446,384	38,072	8,5	5 287
4.Vj	439,004	413,890	540,988	515,874	15,343	454,347	40,457	8,9	5 346
2016 1.Vj	443,950	395,889	543,034	494,973	13,600	457,550	61,661	13,5	5 400
2.Vj	441,816	411,251	541,295	510,730	13,877	455,693	44,442	9,8	5 368
3.Vj	446,013	419,897	545,596	519,480	13,902	459,915	40,018	8,7	5 414
4.Vj	453,106	426,679	559,635	533,208	15,214	468,320	41,641	8,9	5 492
2017 1.Vj	462,184	410,219	564,693	512,728	14,548	476,732	66,513	14,0	5 599
2.Vj	453,549	421,481	556,389	524,321	15,091	468,640	47,159	10,1	5 489
3.Vj	460,622	433,037	563,356	535,771	15,040	475,662	42,625	9,0	5 570
4.Vj	468,103	437,728	579,030	548,655	16,104	484,207	46,479	9,6	5 655
2018 1.Vj	482,967	423,857	588,504	529,394	13,637	496,604	72,747	14,6	5 832
2.Vj	473,301	434,186	579,285	540,170	13,734	487,035	52,849	10,9	5 713
3.Vj	476,963	442,670	582,655	548,362	13,794	490,757	48,087	9,8	5 751
4.Vj	486,191	451,344	600,564	565,717	15,169	501,360	50,016	10,0	5 855
2019 1.Vj	492,054	433,973	602,399	544,318	14,716	506,770	72,797	14,4	5 926
2.Vj	483,807	448,361	594,395	558,949	15,230	499,037	50,676	10,2	5 825
3.Vj	489,464	458,604	601,333	570,473	15,208	504,672	46,068	9,1	5 890
4.Vj	494,616	461,975	615,118	582,477	16,497	511,113	49,138	9,6	5 946
2020 1.Vj	505,976	436,219	621,719	551,962	14,443	520,419	84,200	16,2	6 084
2.Vj	477,031	394,230	588,987	506,186	14,626	491,657	97,427	19,8	5 739
3.Vj	493,436	441,600	611,826	559,990	14,697	508,133	66,533	13,1	5 934
4.Vj	498,777	435,929	624,845	561,997	16,087	514,864	78,935	15,3	5 995
2021 1.Vj	502,583	403,358	621,835	522,610	14,644	517,227	113,869	22,0	6 046
2.Vj	495,062	426,950	618,503	550,391	14,872	509,934	82,984	16,3	5 956
3.Vj	506,830	465,748	632,460	591,378	14,961	521,791	56,043	10,7	6 096
	Veränderung gegenüber dem entsprechenden Vorjahreszeitraum in %								
2015	2,8	2,5	3,1	2,9	2,4	2,8	5,1	X	1,9
2016	3,5	3,2	3,9	3,6	-2,1	3,3	4,7	X	2,7
2017	3,3	2,9	3,4	3,1	7,4	3,5	8,0	X	3,0
2018	4,1	2,9	3,9	2,9	-7,3	3,7	10,3	X	3,8
2019	2,1	2,9	2,6	3,3	9,4	2,3	-2,2	X	1,9
2020	0,8	-5,3	1,4	-3,4	-2,9	0,7	49,6	X	0,7
2015 1.Vj	2,4	2,3	2,7	2,6	1,9	2,4	3,0	X	1,7
2.Vj	2,9	2,5	3,2	3,0	3,7	2,9	6,6	X	2,2
3.Vj	2,7	2,5	2,9	2,8	3,0	2,7	5,1	X	1,8
4.Vj	3,1	2,7	3,6	3,3	1,0	3,0	6,7	X	1,9
2016 1.Vj	3,8	3,0	4,3	3,7	-1,4	3,7	7,8	X	2,8
2.Vj	3,8	3,7	4,2	4,1	-3,5	3,5	1,8	X	2,7
3.Vj	3,2	2,8	3,6	3,3	-2,7	3,0	5,1	X	2,4
4.Vj	3,2	3,1	3,4	3,4	-0,8	3,1	2,9	X	2,7
2017 1.Vj	4,1	3,6	4,0	3,6	7,0	4,2	7,9	X	3,7
2.Vj	2,7	2,5	2,8	2,7	8,7	2,8	6,1	X	2,3
3.Vj	3,3	3,1	3,3	3,1	8,2	3,4	6,5	X	2,9
4.Vj	3,3	2,6	3,5	2,9	5,8	3,4	11,6	X	3,0
2018 1.Vj	4,5	3,3	4,2	3,3	-6,3	4,2	9,4	X	4,2
2.Vj	4,4	3,0	4,1	3,0	-9,0	3,9	12,1	X	4,1
3.Vj	3,5	2,2	3,4	2,4	-8,3	3,2	12,8	X	3,2
4.Vj	3,9	3,1	3,7	3,1	-5,8	3,5	7,6	X	3,5
2019 1.Vj	1,9	2,4	2,4	2,8	7,9	2,0	0,1	X	1,6
2.Vj	2,2	3,3	2,6	3,5	10,9	2,5	-4,1	X	2,0
3.Vj	2,6	3,6	3,2	4,0	10,3	2,8	-4,2	X	2,4
4.Vj	1,7	2,4	2,4	3,0	8,8	1,9	-1,8	X	1,6
2020 1.Vj	2,8	0,5	3,2	1,4	-1,9	2,7	15,7	X	2,7
2.Vj	-1,4	-12,1	-0,9	-9,4	-4,0	-1,5	92,3	X	-1,5
3.Vj	0,8	-3,7	1,7	-1,8	-3,4	0,7	44,4	X	0,7
4.Vj	0,8	-5,6	1,6	-3,5	-2,5	0,7	60,6	X	0,8
2021 1.Vj	-0,7	-7,5	0,0	-5,3	1,4	-0,6	35,2	X	-0,6
2.Vj	3,8	8,3	5,0	8,7	1,7	3,7	-14,8	X	3,8
3.Vj	2,7	5,5	3,4	5,6	1,8	2,7	-15,8	X	2,7

\* Einschl. privater Organisationen ohne Erwerbszweck. – 1 Verfügbares Einkommen (Ausgabenkonzept) zuzüglich soziale Sachleistungen des Staates (entsprechen den Konsumausgaben des Staates für den Individualverbrauch). – 2 Private Konsumausgaben zuzüglich der Konsumausgaben des Staates für den Individualverbrauch. – 3 Ab 2011 Ergebnisse der laufenden Bevölkerungsstatistik, davor Rückrechnungen auf Basis des Zensus 2011.

## 2.6 Arbeitnehmerentgelt, Löhne und Gehälter (Inländer)\*

Jahr, Vierteljahr	Arbeit- nehmer- entgelt	Sozial- beiträge der Arbeitgeber	Brutto- löhne und -gehälter (Sp.1-2)	Abzüge der Arbeitnehmer			Nettolöhne und -gehälter (Sp.3-4)	Nachrichtlich		
				insgesamt (Sp.5+6)	Sozial- beiträge	Lohn- steuer		Arbeit- nehmer- entgelt	Brutto- löhne und -gehälter	Nettolöhne und -gehälter
1	2	3	4	5	6	7	8	9	10	
Mrd. EUR							EUR			
2015	1 564,814	279,358	1 285,456	422,165	214,942	207,223	863,291	3 375	2 773	1 862
2016	1 625,050	287,662	1 337,388	441,097	225,827	215,270	896,291	3 453	2 842	1 905
2017	1 696,317	300,891	1 395,426	462,897	237,105	225,792	932,529	3 547	2 917	1 950
2018	1 773,656	311,010	1 462,646	486,394	247,712	238,682	976,252	3 650	3 010	2 009
2019	1 855,525	331,462	1 524,063	502,059	251,868	250,191	1 022,004	3 774	3 100	2 079
2020	1 852,105	338,048	1 514,057	492,719	249,486	243,233	1 021,338	3 786	3 095	2 088
2015 1.Vj	364,175	66,097	298,078	97,991	50,564	47,427	200,087	3 182	2 605	1 748
2.Vj	383,539	69,025	314,514	107,854	53,478	54,376	206,660	3 317	2 720	1 787
3.Vj	385,814	68,426	317,388	99,721	52,559	47,162	217,667	3 318	2 729	1 872
4.Vj	431,286	75,810	355,476	116,599	58,341	58,258	238,877	3 679	3 032	2 038
2016 1.Vj	379,923	68,114	311,809	102,716	53,298	49,418	209,093	3 269	2 683	1 799
2.Vj	396,818	70,884	325,934	111,588	56,014	55,574	214,346	3 381	2 777	1 827
3.Vj	400,195	70,519	329,676	104,418	55,318	49,100	225,258	3 392	2 794	1 909
4.Vj	448,114	78,145	369,969	122,375	61,197	61,178	247,594	3 763	3 107	2 079
2017 1.Vj	396,188	71,050	325,138	107,446	55,772	51,674	217,692	3 353	2 752	1 842
2.Vj	414,405	74,483	339,922	117,754	59,073	58,681	222,168	3 475	2 850	1 863
3.Vj	417,945	73,574	344,371	109,482	57,937	51,545	234,889	3 485	2 871	1 959
4.Vj	467,779	81,784	385,995	128,215	64,323	63,892	257,780	3 868	3 191	2 131
2018 1.Vj	414,135	73,492	340,643	112,786	58,240	54,546	227,857	3 444	2 833	1 895
2.Vj	432,968	76,704	356,264	123,704	61,563	62,141	232,560	3 572	2 939	1 919
3.Vj	438,538	76,340	362,198	115,433	60,749	54,684	246,765	3 602	2 975	2 027
4.Vj	488,015	84,474	403,541	134,471	67,160	67,311	269,070	3 976	3 288	2 192
2019 1.Vj	434,518	78,680	355,838	116,442	59,510	56,932	239,396	3 564	2 918	1 963
2.Vj	454,107	81,973	372,134	127,956	62,747	65,209	244,178	3 700	3 032	1 989
3.Vj	459,967	81,257	378,710	119,163	61,679	57,484	259,547	3 738	3 077	2 109
4.Vj	506,933	89,552	417,381	138,498	67,932	70,566	278,883	4 090	3 367	2 250
2020 1.Vj	447,094	80,920	366,174	119,791	61,204	58,587	246,383	3 638	2 980	2 005
2.Vj	439,397	83,537	355,860	121,056	59,726	61,330	234,804	3 610	2 924	1 929
3.Vj	456,546	82,437	374,109	116,013	61,093	54,920	258,096	3 746	3 069	2 117
4.Vj	509,068	91,154	417,914	135,859	67,463	68,396	282,055	4 149	3 406	2 299
2021 1.Vj	445,246	83,273	361,973	116,923	60,583	56,340	245,050	3 670	2 983	2 020
2.Vj	463,051	85,976	377,075	126,239	64,418	61,821	250,836	3 794	3 089	2 055
3.Vj	476,611	85,291	391,320	121,254	64,503	56,751	270,066	3 879	3 185	2 198
Veränderung gegenüber dem entsprechenden Vorjahreszeitraum in %										
2015	4,0	3,6	4,2	4,6	3,8	5,4	4,0	2,8	3,0	2,8
2016	3,8	3,0	4,0	4,5	5,1	3,9	3,8	2,3	2,5	2,3
2017	4,4	4,6	4,3	4,9	5,0	4,9	4,0	2,7	2,6	2,4
2018	4,6	3,4	4,8	5,1	4,5	5,7	4,7	2,9	3,2	3,0
2019	4,6	6,6	4,2	3,2	1,7	4,8	4,7	3,4	3,0	3,5
2020	-0,2	2,0	-0,7	-1,9	-0,9	-2,8	-0,1	0,3	-0,2	0,4
2015 1.Vj	3,5	3,3	3,6	4,8	3,5	6,1	3,0	2,6	2,7	2,0
2.Vj	4,2	3,7	4,3	5,3	3,9	6,6	3,8	3,1	3,2	2,7
3.Vj	4,1	3,6	4,3	4,6	4,0	5,3	4,1	2,9	3,0	2,9
4.Vj	4,3	3,6	4,4	3,8	3,8	3,7	4,8	2,8	3,0	3,3
2016 1.Vj	4,3	3,1	4,6	4,8	5,4	4,2	4,5	2,7	3,0	2,9
2.Vj	3,5	2,7	3,6	3,5	4,7	2,2	3,7	1,9	2,1	2,2
3.Vj	3,7	3,1	3,9	4,7	5,2	4,1	3,5	2,2	2,4	2,0
4.Vj	3,9	3,1	4,1	5,0	4,9	5,0	3,6	2,3	2,5	2,0
2017 1.Vj	4,3	4,3	4,3	4,6	4,6	4,6	4,1	2,6	2,6	2,4
2.Vj	4,4	5,1	4,3	5,5	5,5	5,6	3,6	2,8	2,6	2,0
3.Vj	4,4	4,3	4,5	4,8	4,7	5,0	4,3	2,7	2,8	2,6
4.Vj	4,4	4,7	4,3	4,8	5,1	4,4	4,1	2,8	2,7	2,5
2018 1.Vj	4,5	3,4	4,8	5,0	4,4	5,6	4,7	2,7	2,9	2,9
2.Vj	4,5	3,0	4,8	5,1	4,2	5,9	4,7	2,8	3,1	3,0
3.Vj	4,9	3,8	5,2	5,4	4,9	6,1	5,1	3,4	3,6	3,5
4.Vj	4,3	3,3	4,5	4,9	4,4	5,4	4,4	2,8	3,0	2,9
2019 1.Vj	4,9	7,1	4,5	3,2	2,2	4,4	5,1	3,5	3,0	3,6
2.Vj	4,9	6,9	4,5	3,4	1,9	4,9	5,0	3,6	3,2	3,6
3.Vj	4,9	6,4	4,6	3,2	1,5	5,1	5,2	3,8	3,4	4,0
4.Vj	3,9	6,0	3,4	3,0	1,1	4,8	3,6	2,9	2,4	2,6
2020 1.Vj	2,9	2,8	2,9	2,9	2,8	2,9	2,9	2,1	2,1	2,1
2.Vj	-3,2	1,9	-4,4	-5,4	-4,8	-5,9	-3,8	-2,4	-3,6	-3,0
3.Vj	-0,7	1,5	-1,2	-2,6	-1,0	-4,5	-0,6	0,2	-0,3	0,4
4.Vj	0,4	1,8	0,1	-1,9	-0,7	-3,1	1,1	1,4	1,2	2,2
2021 1.Vj	-0,4	2,9	-1,1	-2,4	-1,0	-3,8	-0,5	0,9	0,1	0,7
2.Vj	5,4	2,9	6,0	4,3	7,9	0,8	6,8	5,1	5,6	6,5
3.Vj	4,4	3,5	4,6	4,5	5,6	3,3	4,6	3,6	3,8	3,8

\* Ab 2009 besteht Krankenversicherungspflicht für alle Arbeitnehmer und Selbstständigen. Die Privaten Krankenversicherungen werden ab dem 1.Vj 2009 den Sozialschutzsystemen zugeordnet. Die Beiträge an die Privaten Krankenversicherungsunternehmen werden ab diesem Zeitpunkt als Sozialbeiträge gebucht und führen somit zu niedrigeren Brutto- sowie Nettolöhnen und -gehältern.

## 2.7 Masseneinkommen und verfügbares Einkommen der privaten Haushalte\*

Jahr, Vierteljahr	Nettolöhne und -gehälter	Monetäre Sozialleistungen			Abgaben auf soziale Leistungen <sup>2</sup> , verbrauchs- nahe Steuern	Massen- einkommen (Sp.1+2+3 +4-5)	Betriebs- überschuss / Selbst- ständigen- einkommen, Vermögens- einkommen	Weitere empfangene abzüglich geleistete Transfers <sup>3</sup>	Verfügbares Einkommen (Sp.6+7+8)		
		der Sozial- versicherung	der Gebiets- körper- schaften <sup>1</sup>	der Arbeitgeber und privater Sicherungs- systeme						1	2
Mrd. EUR											
2015	863,291	316,491	80,513	127,332	113,877	1 273,750	535,388	- 84,605	1 724,533		
2016	896,291	327,854	83,723	131,946	117,304	1 322,510	551,532	- 89,157	1 784,885		
2017	932,529	342,399	85,829	136,721	123,197	1 374,281	571,924	- 101,747	1 844,458		
2018	976,252	352,988	85,375	143,458	127,521	1 430,552	588,201	- 99,331	1 919,422		
2019	1 022,004	374,112	86,751	148,717	135,160	1 496,424	563,654	- 100,137	1 959,941		
2020	1 021,338	409,919	96,635	152,522	140,290	1 540,124	527,167	- 92,071	1 975,220		
2015 1.Vj	200,087	79,091	20,853	32,385	28,397	304,019	147,041	- 23,463	427,597		
2.Vj	206,660	78,068	19,964	31,350	28,260	307,782	134,983	- 16,931	425,834		
3.Vj	217,667	79,088	19,709	32,161	28,331	320,294	133,386	- 21,582	432,098		
4.Vj	238,877	80,244	19,987	31,436	28,889	341,655	119,978	- 22,629	439,004		
2016 1.Vj	209,093	80,761	21,337	33,590	28,772	316,009	152,062	- 24,121	443,950		
2.Vj	214,346	80,317	21,077	32,530	28,943	319,327	141,879	- 19,390	441,816		
3.Vj	225,258	83,055	20,833	33,344	29,395	333,095	134,515	- 21,597	446,013		
4.Vj	247,594	83,721	20,476	32,482	30,194	354,079	123,076	- 24,049	453,106		
2017 1.Vj	217,692	85,106	22,203	34,987	30,607	329,381	160,649	- 27,846	462,184		
2.Vj	222,168	84,356	21,651	33,700	30,563	331,312	144,324	- 22,087	453,549		
3.Vj	234,889	85,971	21,189	34,417	30,641	345,825	140,539	- 25,742	460,622		
4.Vj	257,780	86,966	20,786	33,617	31,386	367,763	126,412	- 26,072	468,103		
2018 1.Vj	227,857	87,454	22,150	36,712	31,761	342,412	169,023	- 28,468	482,967		
2.Vj	232,560	86,844	21,576	35,244	31,483	344,741	151,533	- 22,973	473,301		
3.Vj	246,765	88,937	20,859	36,184	31,724	361,021	139,805	- 23,863	476,963		
4.Vj	269,070	89,753	20,790	35,318	32,553	382,378	127,840	- 24,027	486,191		
2019 1.Vj	239,396	91,294	22,181	38,148	33,121	357,898	161,025	- 26,869	492,054		
2.Vj	244,178	92,765	21,346	36,683	33,564	361,408	146,285	- 23,886	483,807		
3.Vj	259,547	94,520	21,619	37,480	33,830	379,336	133,691	- 23,563	489,464		
4.Vj	278,883	95,533	21,605	36,406	34,645	397,782	122,653	- 25,819	494,616		
2020 1.Vj	246,383	97,314	22,960	39,339	34,577	371,419	163,679	- 29,122	505,976		
2.Vj	234,804	103,837	23,530	37,553	34,486	365,238	128,907	- 17,114	477,031		
3.Vj	258,096	104,068	25,365	38,295	35,694	390,130	124,496	- 21,190	493,436		
4.Vj	282,055	104,700	24,780	37,335	35,533	413,337	110,085	- 24,645	498,777		
2021 1.Vj	245,050	107,055	25,108	40,342	35,706	381,849	148,464	- 27,730	502,583		
2.Vj	250,836	104,728	27,121	38,403	35,646	385,442	130,370	- 20,750	495,062		
3.Vj	270,066	102,205	24,968	39,318	35,409	401,148	135,170	- 29,488	506,830		
Veränderung gegenüber dem entsprechenden Vorjahreszeitraum											
				in %			in Mrd. EUR			in %	
2015	4,0	3,9	4,4	3,9	3,3	4,0	0,6	- 5,783	2,8		
2016	3,8	3,6	4,0	3,6	3,0	3,8	3,0	- 4,552	3,5		
2017	4,0	4,4	2,5	3,6	5,0	3,9	3,7	- 12,590	3,3		
2018	4,7	3,1	- 0,5	4,9	3,5	4,1	2,8	2,416	4,1		
2019	4,7	6,0	1,6	3,7	6,0	4,6	- 4,2	- 0,806	2,1		
2020	- 0,1	9,6	11,4	2,6	3,8	2,9	- 6,5	8,066	0,8		
2015 1.Vj	3,0	5,0	3,1	3,9	5,2	3,4	2,0	- 2,897	2,4		
2.Vj	3,8	4,7	3,7	4,2	3,3	4,1	- 0,7	0,855	2,9		
3.Vj	4,1	4,0	2,7	3,5	2,7	4,1	0,9	- 2,372	2,7		
4.Vj	4,8	2,0	8,0	4,1	2,1	4,5	- 0,1	- 1,369	3,1		
2016 1.Vj	4,5	2,1	2,3	3,7	1,3	3,9	3,4	- 0,658	3,8		
2.Vj	3,7	2,9	5,6	3,8	2,4	3,8	5,1	- 2,459	3,8		
3.Vj	3,5	5,0	5,7	3,7	3,8	4,0	0,8	- 0,015	3,2		
4.Vj	3,6	4,3	2,4	3,3	4,5	3,6	2,6	- 1,420	3,2		
2017 1.Vj	4,1	5,4	4,1	4,2	6,4	4,2	5,6	- 3,725	4,1		
2.Vj	3,6	5,0	2,7	3,6	5,6	3,8	1,7	- 2,697	2,7		
3.Vj	4,3	3,5	1,7	3,2	4,2	3,8	4,5	- 4,145	3,3		
4.Vj	4,1	3,9	1,5	3,5	3,9	3,9	2,7	- 2,023	3,3		
2018 1.Vj	4,7	2,8	- 0,2	4,9	3,8	4,0	5,2	- 0,622	4,5		
2.Vj	4,7	2,9	- 0,3	4,6	3,0	4,1	5,0	- 0,886	4,4		
3.Vj	5,1	3,5	- 1,6	5,1	3,5	4,4	- 0,5	1,879	3,5		
4.Vj	4,4	3,2	0,0	5,1	3,7	4,0	1,1	2,045	3,9		
2019 1.Vj	5,1	4,4	0,1	3,9	4,3	4,5	- 4,7	1,599	1,9		
2.Vj	5,0	6,8	- 1,1	4,1	6,6	4,8	- 3,5	- 0,913	2,2		
3.Vj	5,2	6,3	3,6	3,6	6,6	5,1	- 4,4	0,300	2,6		
4.Vj	3,6	6,4	3,9	3,1	6,4	4,0	- 4,1	- 1,792	1,7		
2020 1.Vj	2,9	6,6	3,5	3,1	4,4	3,8	1,6	- 2,253	2,8		
2.Vj	- 3,8	11,9	10,2	2,4	2,7	1,1	- 11,9	6,772	- 1,4		
3.Vj	- 0,6	10,1	17,3	2,2	5,5	2,8	- 6,9	2,373	0,8		
4.Vj	1,1	9,6	14,7	2,6	2,6	3,9	- 10,2	1,174	0,8		
2021 1.Vj	- 0,5	10,0	9,4	2,5	3,3	2,8	- 9,3	1,392	- 0,7		
2.Vj	6,8	0,9	15,3	2,3	3,4	5,5	1,1	- 3,636	3,8		
3.Vj	4,6	- 1,8	- 1,6	2,7	- 0,8	2,8	8,6	- 8,298	2,7		

\* Einschl. privater Organisationen ohne Erwerbszweck. – 1 Einschl. der Transfers aus der übrigen Welt. – 2 Dazu zählen die Beiträge des Staates für Empfänger sozialer Leistungen, Eigenbeiträge der Empfänger sozialer Leistungen, Steuern auf Renten und Pensionen. – 3 Dazu zählen die veranlagte Einkommensteuer, Kapitalertragsteuer, Vermögensteuer, geleistete Nettoprämien für Nichtlebensversicherungen abzüglich empfangene Nichtlebensversicherungsleistungen, Transfers an die übrige Welt.

## 2.8 Verfügbares Einkommen und Konsumausgaben der privaten Haushalte\* - preisbereinigt

Jahr	in jeweiligen Preisen		Preisindex		preisbereinigt***			preisbereinigt je Einwohner			Nachrichtlich:
	Verfügbares Einkommen	Private Konsumausgaben	Verbraucherpreisindex (VPI)	Private Konsumausgaben**	Verfügbares Einkommen (5=1/3)	Verfügbares Einkommen (6=1/4)	Private Konsumausgaben (7=2/4)	Verfügbares Einkommen (8=5/11)	Verfügbares Einkommen (9=6/11)	Private Konsumausgaben (10=7/11)	Bevölkerung (Einwohner)
	1	2	3	4	5	6	7	8	9	10	11
	Mrd. EUR		2015=100		Mrd. EUR			EUR			1000 Personen
1991	1 004,94	888,66	65,50	70,60	1 534,25	1 423,42	1 258,81	19 185	17 799	15 740	79 973
1992	1 076,49	953,50	68,80	73,60	1 564,66	1 462,82	1 295,68	19 437	18 172	16 095	80 500
1993	1 117,09	992,05	71,90	76,50	1 553,67	1 460,05	1 296,64	19 194	18 037	16 019	80 946
1994	1 148,36	1 028,06	73,80	78,20	1 556,04	1 468,87	1 314,92	19 176	18 101	16 204	81 147
1995	1 175,03	1 057,99	75,10	79,20	1 564,62	1 483,06	1 335,27	19 243	18 240	16 422	81 308
1996	1 198,97	1 081,94	76,10	79,80	1 575,51	1 503,22	1 356,59	19 340	18 452	16 652	81 466
1997	1 214,99	1 102,00	77,60	80,60	1 565,71	1 506,69	1 366,69	19 209	18 485	16 767	81 510
1998	1 231,46	1 121,08	78,30	80,90	1 572,74	1 522,95	1 386,41	19 310	18 699	17 022	81 446
1999	1 263,50	1 157,37	78,80	81,40	1 603,42	1 552,97	1 422,48	19 693	19 073	17 470	81 422
2000	1 278,78	1 187,40	79,90	82,10	1 600,47	1 557,01	1 445,88	19 648	19 115	17 750	81 457
2001	1 338,27	1 226,70	81,50	83,80	1 642,05	1 596,22	1 463,19	20 144	19 581	17 950	81 517
2002	1 337,77	1 225,27	82,60	84,90	1 619,57	1 575,51	1 442,99	19 853	19 313	17 689	81 578
2003	1 369,35	1 248,73	83,50	86,20	1 639,94	1 589,12	1 449,08	20 110	19 487	17 769	81 549
2004	1 395,08	1 270,25	84,90	87,10	1 643,21	1 601,70	1 458,38	20 173	19 663	17 904	81 456
2005	1 416,69	1 293,78	86,20	88,00	1 643,50	1 609,15	1 469,44	20 206	19 784	18 066	81 337
2006	1 449,17	1 328,14	87,60	89,20	1 654,30	1 624,81	1 489,16	20 380	20 017	18 345	81 173
2007	1 471,50	1 349,61	89,60	90,80	1 642,30	1 619,88	1 485,63	20 277	20 001	18 343	80 992
2008	1 504,59	1 380,83	91,90	92,60	1 637,20	1 624,30	1 490,60	20 271	20 112	18 456	80 764
2009	1 490,93	1 380,39	92,20	92,70	1 617,06	1 608,68	1 489,32	20 092	19 988	18 505	80 483
2010	1 525,57	1 413,21	93,20	94,20	1 636,87	1 619,15	1 499,90	20 389	20 168	18 682	80 284
2011	1 577,63	1 464,94	95,20	95,90	1 657,17	1 645,08	1 527,63	20 644	20 493	19 030	80 275
2012	1 613,95	1 507,37	97,10	97,20	1 662,15	1 660,10	1 550,55	20 667	20 641	19 279	80 426
2013	1 636,96	1 533,78	98,50	98,60	1 661,89	1 660,88	1 556,16	20 607	20 595	19 296	80 646
2014	1 678,04	1 563,90	99,50	99,50	1 686,47	1 687,32	1 572,51	20 825	20 835	19 418	80 983
2015	1 724,53	1 602,97	100,00	100,00	1 724,53	1 724,53	1 602,97	21 111	21 111	19 623	81 687
2016	1 784,89	1 653,72	100,50	100,70	1 776,00	1 772,30	1 642,08	21 567	21 522	19 941	82 349
2017	1 844,46	1 702,47	102,00	102,20	1 808,29	1 804,22	1 665,32	21 877	21 828	20 147	82 657
2018	1 919,42	1 752,06	103,80	103,70	1 849,15	1 850,58	1 689,21	22 304	22 321	20 375	82 906
2019	1 959,94	1 802,91	105,30	105,10	1 861,29	1 865,19	1 715,66	22 400	22 447	20 647	83 093
2020	1 975,22	1 707,98	105,80	105,80	1 866,94	1 867,82	1 615,15	22 450	22 460	19 422	83 161
Veränderung gegenüber dem Vorjahr in %											
1992	7,1	7,3	5,0	4,2	2,0	2,8	2,9	1,3	2,1	2,3	0,7
1993	3,8	4,0	4,5	4,0	-0,7	-0,2	0,1	-1,2	-0,7	-0,5	0,6
1994	2,8	3,6	2,6	2,2	0,2	0,6	1,4	-0,1	0,4	1,2	0,2
1995	2,3	2,9	1,8	1,3	0,6	1,0	1,5	0,4	0,8	1,3	0,2
1996	2,0	2,3	1,3	0,7	0,7	1,4	1,6	0,5	1,2	1,4	0,2
1997	1,3	1,9	2,0	1,1	-0,6	0,2	0,7	-0,7	0,2	0,7	0,1
1998	1,4	1,7	0,9	0,3	0,4	1,1	1,4	0,5	1,2	1,5	-0,1
1999	2,6	3,2	0,6	0,6	2,0	2,0	2,6	2,0	2,0	2,6	0,0
2000	1,2	2,6	1,4	0,9	-0,2	0,3	1,6	-0,2	0,2	1,6	0,0
2001	4,7	3,3	2,0	2,1	2,6	2,5	1,2	2,5	2,4	1,1	0,1
2002	0,0	-0,1	1,3	1,3	-1,4	-1,3	-1,4	-1,4	-1,4	-1,5	0,1
2003	2,4	1,9	1,1	1,5	1,3	0,9	0,4	1,3	0,9	0,5	0,0
2004	1,9	1,7	1,7	1,1	0,2	0,8	0,6	0,3	0,9	0,8	-0,1
2005	1,5	1,9	1,5	1,1	0,0	0,5	0,8	0,2	0,6	0,9	-0,1
2006	2,3	2,7	1,6	1,3	0,7	1,0	1,3	0,9	1,2	1,5	-0,2
2007	1,5	1,6	2,3	1,8	-0,7	-0,3	-0,2	-0,5	-0,1	0,0	-0,2
2008	2,2	2,3	2,6	2,0	-0,3	0,3	0,3	0,0	0,6	0,6	-0,3
2009	-0,9	0,0	0,3	0,1	-1,2	-1,0	-0,1	-0,9	-0,6	0,3	-0,3
2010	2,3	2,4	1,1	1,7	1,2	0,7	0,7	1,5	0,9	1,0	-0,2
2011	3,4	3,7	2,1	1,8	1,2	1,6	1,8	1,3	1,6	1,9	0,0
2012	2,3	2,9	2,0	1,4	0,3	0,9	1,5	0,1	0,7	1,3	0,2
2013	1,4	1,8	1,4	1,4	0,0	0,0	0,4	-0,3	-0,2	0,1	0,3
2014	2,5	2,0	1,0	0,9	1,5	1,6	1,1	1,1	1,2	0,6	0,4
2015	2,8	2,5	0,5	0,6	2,3	2,2	1,9	1,4	1,3	1,1	0,9
2016	3,5	3,2	0,5	0,7	3,0	2,8	2,4	2,2	1,9	1,6	0,8
2017	3,3	2,9	1,5	1,5	1,8	1,8	1,4	1,4	1,4	1,0	0,4
2018	4,1	2,9	1,8	1,5	2,3	2,6	1,4	2,0	2,3	1,1	0,3
2019	2,1	2,9	1,4	1,3	0,7	0,8	1,6	0,4	0,6	1,3	0,2
2020	0,8	-5,3	0,5	0,6	0,3	0,1	-5,9	0,2	0,1	-5,9	0,1

\* Einschl. privater Organisationen ohne Erwerbszweck.

\*\* Implizite Preisindizes (Deflatoren): Division der zu Messzahlen (2015=100) umgerechneten Ergebnisse in jeweiligen Preisen durch die entsprechenden preisbereinigten Größen (Kettenindizes, 2015=100)

\*\*\* Bei der Berechnung von Ergebnissen können Abweichungen durch Rundungen entstehen

## 2.9 Konsumausgaben der privaten Haushalte im Inland nach Lieferbereichen

Gegenstand der Nachweisung		2015	2016	2017	2018	2019	2020
<b>in jeweiligen Preisen</b>							
<b>Mrd. EUR</b>							
1	Land- und Forstwirtschaft, Fischerei .....	5,958	6,449	6,805	7,309	7,270	7,516
2	Bergbau, Verarbeitendes Gewerbe und Baugewerbe .....	31,675	32,497	33,246	34,221	35,391	34,634
3	Energieversorgung .....	58,230	58,767	57,740	57,883	60,173	62,192
4	Kraftfahrzeughandel, Instandhaltung und Reparatur von Kraftfahrzeugen .....	96,050	105,146	107,960	111,847	118,623	114,990
5	Großhandel (ohne Handel mit Kraftfahrzeugen) .....	31,343	32,039	32,006	33,069	35,506	35,199
6	Einzelhandel (ohne Handel mit Kraftfahrzeugen) .....	524,969	535,946	550,870	560,112	573,716	578,234
7	Verkehr und Lagerei .....	39,863	43,051	43,821	46,868	47,663	34,916
8	Gastgewerbe .....	78,010	82,231	85,432	90,491	94,131	61,782
9	Information und Kommunikation .....	41,341	42,026	43,155	43,888	44,349	42,993
10	Finanz- und Versicherungsdienstleister .....	94,119	92,819	92,383	95,108	94,386	94,275
11	Grundstücks- u. Wohnungswesen, Öffentliche Dienstleister, Erziehung, Gesundheit, sonstige Dienstleister .....	528,899	546,749	567,216	586,632	605,820	574,313
12	= Konsumausgaben der priv. Haushalte im Inland .....	1 530,457	1 577,720	1 620,634	1 667,428	1 717,028	1 641,044
13	+ Konsumausgaben der Inländer in der übr. Welt .....	53,222	55,438	60,423	61,937	63,525	29,388
14	- Konsumausgaben der Gebietsfremden im Inland .....	24,262	24,944	26,501	26,545	27,412	14,270
15	= Konsumausgaben der inländ. priv. Haushalte .....	1 559,417	1 608,214	1 654,556	1 702,820	1 753,141	1 656,162
16	+ Konsumausgaben der priv. Organisationen o.E. ....	43,552	45,502	47,909	49,237	49,772	51,816
17	= Private Konsumausgaben .....	1 602,969	1 653,716	1 702,465	1 752,057	1 802,913	1 707,978
18	+ Konsumausgaben des Staates für den Individualverbrauch .....	383,423	404,675	419,010	431,586	453,304	472,157
19	= Konsumausgaben für den Individualverbrauch (Individualkonsum) .....	1 986,392	2 058,391	2 121,475	2 183,643	2 256,217	2 180,135
20	+ Konsumausgaben d. Staates (Kollektivkonsum) .....	212,485	219,176	229,209	238,780	251,891	282,418
21	= Konsum .....	2 198,877	2 277,567	2 350,684	2 422,423	2 508,108	2 462,553
<b>preisbereinigt</b>							
<b>Kettenindex (2015 = 100)</b>							
22	Land- und Forstwirtschaft, Fischerei .....	100,00	106,60	110,93	116,71	113,63	115,44
23	Bergbau, Verarbeitendes Gewerbe und Baugewerbe .....	100,00	101,75	102,82	104,25	105,60	101,86
24	Energieversorgung .....	100,00	101,87	100,54	100,23	100,62	101,94
25	Kraftfahrzeughandel, Instandhaltung und Reparatur von Kraftfahrzeugen .....	100,00	107,11	107,92	109,90	113,90	109,40
26	Großhandel (ohne Handel mit Kraftfahrzeugen) .....	100,00	102,35	98,82	98,70	104,64	104,88
27	Einzelhandel (ohne Handel mit Kraftfahrzeugen) .....	100,00	102,29	103,27	103,10	105,02	106,48
28	Verkehr und Lagerei .....	100,00	106,58	106,06	112,71	111,93	82,41
29	Gastgewerbe .....	100,00	103,16	105,12	108,90	110,59	71,50
30	Information und Kommunikation .....	100,00	101,28	103,57	105,05	105,60	102,62
31	Finanz- und Versicherungsdienstleister .....	100,00	98,19	97,87	103,23	103,36	104,17
32	Grundstücks- u. Wohnungswesen, Öffentliche Dienstleister, Erziehung, Gesundheit, sonstige Dienstleister .....	100,00	102,04	104,33	106,05	107,76	100,72
33	Konsumausgaben der priv. Haushalte im Inland .....	100,00	102,37	103,60	105,04	106,79	101,64
34	Konsumausgaben der Inländer in der übr. Welt .....	100,00	103,71	111,44	113,22	113,81	51,81
35	Konsumausgaben der Gebietsfremden im Inland .....	100,00	101,32	105,47	103,42	104,65	53,85
36	Konsumausgaben der inländ. priv. Haushalte .....	100,00	102,44	103,84	105,34	107,07	100,71
37	Konsumausgaben der priv. Organisationen o.E. ....	100,00	102,70	105,83	106,71	105,89	102,58
38	Private Konsumausgaben .....	100,00	102,44	103,89	105,38	107,03	100,76
39	Konsumausgaben des Staates für den Individualverbrauch .....	100,00	102,11	103,30	105,28	105,70	106,82
40	Konsumausgaben für den Individualverbrauch (Individualkonsum) .....	100,00	102,89	104,26	105,54	107,40	102,31
41	Konsumausgaben d. Staates (Kollektivkonsum) .....	100,00	102,73	105,75	107,85	111,91	123,48
42	Konsum .....	100,00	102,88	104,40	105,77	107,83	104,36

## 2.10 Konsumausgaben der privaten Haushalte im Inland nach Verwendungszwecken und nach Dauerhaftigkeit der Güter

in jeweiligen Preisen

Mrd. EUR

Lfd. Nr.	SEA-Nr.	Gegenstand der Nachweisung	2015	2016	2017	2018	2019	2020
nach Verwendungszwecken								
1	01	Nahrungsmittel und alkoholfreie Getränke .....	162,193	167,249	172,190	178,933	185,729	196,635
2	011	Nahrungsmittel .....	143,784	147,650	151,866	157,887	163,979	173,927
3	012	Alkoholfreie Getränke .....	18,409	19,599	20,324	21,046	21,750	22,708
4	02	Alkoholische Getränke, Tabakwaren und Drogen .....	51,444	51,985	52,715	54,278	55,310	57,553
5	021	Alkoholische Getränke .....	22,271	23,052	23,346	24,198	24,179	24,900
6	022, 23	Tabakwaren und Drogen .....	29,173	28,933	29,369	30,080	31,131	32,653
7	03	Bekleidung und Schuhe .....	71,867	73,908	75,941	73,957	74,602	63,547
8	031	Bekleidung .....	59,483	61,341	63,051	61,948	62,531	53,183
9	032	Schuhe .....	12,384	12,567	12,890	12,009	12,071	10,364
10	04	Wohnung, Wasser, Strom, Gas u.a. Brennstoffe .....	375,048	382,281	391,060	401,026	412,194	420,348
11	041	Tatsächliche Mietzahlungen .....	110,153	112,811	115,871	118,942	121,010	122,765
12	042	Unterstellte Mietzahlungen .....	146,308	150,391	154,986	159,950	164,612	169,126
13	043	Regelmäßige Instandhaltung und Reparatur der Wohnungen .....	11,867	12,160	12,401	13,022	13,535	14,430
14	044	Wasserversorgung und andere Dienstleistungen im Zusammenhang mit der Wohnung .....	40,115	41,095	42,064	42,879	43,486	44,290
15	045	Strom, Gas, andere Brennstoffe und Fernwärme .....	66,605	65,824	65,738	66,233	69,551	69,737
		darunter:						
16	0451	Strom .....	36,742	36,783	36,844	36,758	37,785	39,959
17	0452	Gas (einschl. Flüssiggas) .....	17,705	18,001	16,965	17,257	18,043	17,992
18	0453	Flüssige Brennstoffe .....	6,339	5,055	5,895	6,208	7,206	5,673
19	05	Einrichtungsgegenstände (Möbel), Apparate, Geräte und Ausrüstungen für den Haushalt sowie deren Instandhaltung .....	99,003	103,213	104,767	104,298	109,327	114,397
20	051	Möbel, Innenausstattung, Teppiche u.ä. ....	40,088	41,332	42,365	41,753	43,058	44,996
21	052	Heimtextilien .....	8,675	8,901	9,178	8,884	9,212	9,406
22	053	Haushaltsgeräte .....	13,473	14,879	14,804	14,806	14,958	15,813
23	054	Glaswaren, Tafelgeschirr u.a. Gebrauchsgüter für die Haushaltsführung .....	9,347	10,176	9,936	10,241	11,451	12,240
24	055	Werkzeuge und Geräte für Haus und Garten .....	8,487	8,925	9,087	9,281	9,872	10,665
25	056	Waren und Dienstleistungen f. d. Haushaltsführung .....	18,933	19,000	19,397	19,333	20,776	21,277
26	06	Gesundheitspflege .....	77,946	79,959	82,841	85,537	88,880	87,445
27	061	Medizinische Erzeugnisse, Geräte und Ausrüstungen .....	36,757	37,551	39,042	39,781	40,914	42,090
28	062	Ambulante Gesundheitsdienstleistungen .....	24,762	25,661	26,651	27,842	29,283	27,665
29	063	Stationäre Gesundheitsleistungen .....	16,427	16,747	17,148	17,914	18,683	17,690
30	07	Verkehr .....	201,983	211,724	219,738	232,462	241,477	214,933
31	071	Kauf von Fahrzeugen .....	66,685	72,145	75,255	78,349	85,859	83,528
		darunter:						
32	0711	Kraftfahrzeuge .....	61,868	67,003	69,842	72,518	78,824	74,906
33	072	Waren und Dienstleistungen für den Betrieb von Privatfahrzeugen .....	99,545	100,985	105,322	112,177	113,174	102,049
		darunter:						
34	0722	Kraft- und Schmierstoffe .....	52,263	48,942	51,619	55,640	55,187	44,910
35	073	Verkehrsdienstleistungen .....	35,753	38,594	39,161	41,936	42,444	29,356
36	08	Nachrichtenübermittlung .....	35,491	36,571	37,314	37,772	38,276	38,487
37	081	Post- und Kurierdienstleistungen .....	2,644	2,769	2,889	2,938	3,002	3,197
38	082	Telefon- und Telefaxgeräte, einschl. Reparaturen .....	5,274	6,130	6,310	6,674	6,897	6,804
39	083	Telefon- und Telefaxdienstleistungen; Internet .....	27,573	27,672	28,115	28,160	28,377	28,486
40	09	Freizeit, Unterhaltung und Kultur .....	163,293	170,015	178,048	181,911	186,765	158,156
41	091	Audiovisuelle, fotografische und Informations- verarbeitungsgeräte und Zubehör, einschl. Rep. ....	28,801	29,268	30,922	29,495	29,031	29,915
42	092	Andere größere langlebige Gebrauchsgüter für Freizeit und Kultur z. B. für Freizeit im Freien, Musikinstrumente .....	3,674	4,176	4,347	4,708	5,043	5,000
43	093	Andere Geräte und Artikel für Freizeitwecke, z. B. Spiele Hobbywaren, Sportgeräte, Gartenerzeugnisse, Haustiere .....	32,243	35,464	36,470	37,274	39,241	40,988
44	094	Freizeit und Kulturdienstleistungen .....	42,749	45,134	47,286	49,520	51,446	44,638
45	095	Zeitungen, Bücher und Schreibwaren .....	24,089	24,669	24,417	24,898	24,262	24,482
46	096	Pauschalreisen .....	31,737	31,304	34,606	36,016	37,742	13,133

## 2.10 Konsumausgaben der privaten Haushalte im Inland nach Verwendungszwecken und nach Dauerhaftigkeit der Güter

in jeweiligen Preisen

Mrd. EUR

Lfd. Nr.	SEA-Nr.	Gegenstand der Nachweisung	2015	2016	2017	2018	2019	2020
47	10	Bildungswesen .....	13,536	14,366	14,801	15,296	15,434	15,334
48	11	Beherbergungs- und Gaststättendienstleistungen .....	79,667	83,642	86,467	90,954	94,806	63,361
49	111	Verpflegungsdienstleistungen .....	62,019	65,104	67,884	70,786	74,144	51,258
50	112	Beherbergungsdienstleistungen .....	17,648	18,538	18,583	20,168	20,662	12,103
51	12	Andere Waren und Dienstleistungen .....	198,986	202,807	204,752	211,004	214,228	210,848
52	121	Körperpflege .....	32,948	35,096	34,704	34,942	35,739	33,909
53	123	Persönliche Gebrauchsgegenstände, z. B. Schmuck und Uhren .....	13,049	12,250	11,939	11,673	11,033	10,407
54	124	Dienstleistungen sozialer Einrichtungen .....	31,314	33,915	36,742	38,882	42,482	44,202
55	125	Versicherungsdienstleistungen .....	50,371	49,925	49,882	54,023	54,646	55,422
56	126	Finanzdienstleistungen .....	43,748	42,894	42,501	41,085	39,740	38,853
57	1261	Finanzserviceleistung, indirekte Messung (FISIM) .....	26,664	25,895	24,708	23,121	20,905	19,773
58	1262	Sonstige Finanzdienstleistungen, a.n.g. ....	17,084	16,999	17,793	17,964	18,835	19,080
59	127	Andere Dienstleistungen, a.n.g., z. B. Grabpflege, Rechtsberatung .....	27,556	28,727	28,984	30,399	30,588	28,055
60		Konsumausgaben der priv. Haushalte im Inland .....	1 530,457	1 577,720	1 620,634	1 667,428	1 717,028	1 641,044
<b>nach Dauerhaftigkeit der Güter</b>								
61		Verbrauchsgüter .....	422,829	428,014	438,291	452,562	466,992	474,424
62		Kurzlebige Güter .....	141,580	148,189	151,570	150,812	153,881	145,342
63		Langlebige Güter .....	173,136	182,261	187,647	189,601	198,170	198,828
64		Dienstleistungen .....	792,912	819,256	843,126	874,453	897,985	822,450
65		Konsumausgaben der priv. Haushalte im Inland .....	1 530,457	1 577,720	1 620,634	1 667,428	1 717,028	1 641,044



## 2.11 Konsumausgaben der privaten Haushalte im Inland nach Verwendungszwecken und nach Dauerhaftigkeit der Güter

preisbereinigt

Kettenindex (2015 = 100)

Lfd. Nr.	SEA-Nr.	Gegenstand der Nachweisung	2015	2016	2017	2018	2019	2020
<b>nach Verwendungszwecken</b>								
1	01	Nahrungsmittel und alkoholfreie Getränke .....	100,00	102,37	102,64	104,33	106,91	110,80
2	011	Nahrungsmittel .....	100,00	101,83	101,84	103,46	105,88	109,78
3	012	Alkoholfreie Getränke .....	100,00	106,62	108,91	111,18	115,00	118,74
4	02	Alkoholische Getränke, Tabakwaren und Drogen .....	100,00	99,15	98,68	98,86	98,51	100,30
5	021	Alkoholische Getränke .....	100,00	103,37	104,22	105,77	104,75	108,48
6	022, 23	Tabakwaren und Drogen .....	100,00	95,92	94,48	93,68	93,81	94,24
7	03	Bekleidung und Schuhe .....	100,00	102,04	104,24	101,24	100,68	86,64
8	031	Bekleidung .....	100,00	102,28	104,70	102,70	101,95	87,66
9	032	Schuhe .....	100,00	100,90	102,04	94,24	94,58	81,74
10	04	Wohnung, Wasser, Strom, Gas u.a. Brennstoffe .....	100,00	101,36	102,28	103,17	104,18	105,15
11	041	Tatsächliche Mietzahlungen .....	100,00	101,19	102,58	103,61	103,85	103,92
12	042	Unterstellte Mietzahlungen .....	100,00	101,53	103,33	104,90	106,32	107,67
13	043	Regelmäßige Instandhaltung und Reparatur der Wohnungen .....	100,00	100,83	100,76	102,98	103,11	108,16
14	044	Wasserversorgung und andere Dienstleistungen im Zusammenhang mit der Wohnung .....	100,00	101,42	101,72	103,03	103,04	103,48
15	045	Strom, Gas, andere Brennstoffe und Fernwärme .....	100,00	101,30	100,03	98,56	100,75	101,96
		darunter:						
16	0451	Strom .....	100,00	99,69	98,34	96,89	96,31	98,84
17	0452	Gas (einschl. Flüssiggas) .....	100,00	104,66	102,01	104,94	106,25	105,58
18	0453	Flüssige Brennstoffe .....	100,00	95,95	95,64	82,82	98,58	102,19
19	05	Einrichtungsgegenstände (Möbel), Apparate, Geräte und Ausrüstungen für den Haushalt sowie deren Instandhaltung .....	100,00	103,56	104,62	103,34	107,41	112,20
20	051	Möbel, Innenausstattung, Teppiche u.ä. ....	100,00	102,13	104,06	101,43	103,54	108,08
21	052	Heimtextilien .....	100,00	101,58	104,09	100,12	102,04	104,24
22	053	Haushaltsgeräte .....	100,00	110,73	111,37	112,11	113,48	120,95
23	054	Glaswaren, Tafelgeschirr u.a. Gebrauchsgüter für die Haushaltsführung .....	100,00	106,77	102,91	105,34	117,62	125,68
24	055	Werkzeuge und Geräte für Haus und Garten .....	100,00	105,34	106,68	108,33	115,43	125,56
25	056	Waren und Dienstleistungen f. d. Haushaltsführung .....	100,00	100,01	101,17	99,43	105,03	105,78
26	06	Gesundheitspflege .....	100,00	101,13	103,39	105,66	108,25	105,74
27	061	Medizinische Erzeugnisse, Geräte und Ausrüstungen .....	100,00	101,00	103,65	105,08	107,51	111,22
28	062	Ambulante Gesundheitsdienstleistungen .....	100,00	103,02	106,42	110,55	114,61	107,69
29	063	Stationäre Gesundheitsleistungen .....	100,00	98,60	98,32	99,74	100,56	91,39
30	07	Verkehr .....	100,00	105,43	106,33	109,15	112,03	101,55
31	071	Kauf von Fahrzeugen .....	100,00	105,79	108,78	111,59	120,18	116,29
		darunter:						
32	0711	Kraftfahrzeuge .....	100,00	105,85	108,78	111,21	118,72	112,34
33	072	Waren und Dienstleistungen für den Betrieb von Privatfahrzeugen .....	100,00	104,71	104,86	106,21	106,76	100,08
		darunter:						
34	0722	Kraft- und Schmierstoffe .....	100,00	101,03	100,35	99,51	100,30	90,69
35	073	Verkehrsdienstleistungen .....	100,00	106,76	105,73	112,55	111,26	77,87
36	08	Nachrichtenübermittlung .....	100,00	104,21	107,69	110,33	113,23	116,03
37	081	Post- und Kurierdienstleistungen .....	100,00	99,62	102,79	104,50	103,00	106,02
38	082	Telefon- und Telefaxgeräte, einschl. Reparaturen .....	100,00	121,37	130,54	143,98	159,36	167,64
39	083	Telefon- und Telefaxdienstleistungen; Internet .....	100,00	101,36	103,82	104,63	105,82	107,69
40	09	Freizeit, Unterhaltung und Kultur .....	100,00	103,44	106,83	108,04	110,57	94,41
41	091	Audiovisuelle, fotografische und Informations- verarbeitungsgeräte und Zubehör, einschl. Rep. ....	100,00	102,12	109,86	109,33	111,50	118,43
42	092	Andere größere langlebige Gebrauchsgüter für Freizeit und Kultur z. B. für Freizeit im Freien, Musikinstrumente .....	100,00	111,11	112,99	121,08	128,41	127,34
43	093	Andere Geräte und Artikel für Freizeit Zwecke, z. B. Spiele Hobbywaren, Sportgeräte, Gartenerzeugnisse, Haustiere .....	100,00	109,93	110,11	109,96	114,79	119,22
44	094	Freizeit und Kulturdienstleistungen .....	100,00	103,57	107,31	111,27	114,77	98,39
45	095	Zeitungen, Bücher und Schreibwaren .....	100,00	99,22	95,18	94,60	89,06	87,75
46	096	Pauschalreisen .....	100,00	100,16	108,49	109,45	114,50	45,09

## 2.11 Konsumausgaben der privaten Haushalte im Inland nach Verwendungszwecken und nach Dauerhaftigkeit der Güter

preisbereinigt

Kettenindex (2015 = 100)

Lfd. Nr.	SEA-Nr.	Gegenstand der Nachweisung	2015	2016	2017	2018	2019	2020
47	10	Bildungswesen .....	100,00	104,14	106,25	108,86	109,91	109,49
48	11	Beherbergungs- und Gaststättendienstleistungen .....	100,00	102,68	104,08	107,04	108,84	71,62
49	111	Verpflegungsdienstleistungen .....	100,00	102,51	104,75	106,65	108,70	73,47
50	112	Beherbergungsdienstleistungen .....	100,00	103,27	101,72	108,41	109,33	64,93
51	12	Andere Waren und Dienstleistungen .....	100,00	100,60	100,98	104,07	104,48	101,81
52	121	Körperpflege .....	100,00	106,35	104,47	103,77	104,84	98,51
53	123	Persönliche Gebrauchsgegenstände, z. B. Schmuck und Uhren .....	100,00	91,27	88,10	86,07	80,46	75,83
54	124	Dienstleistungen sozialer Einrichtungen .....	100,00	104,03	110,95	113,09	117,40	115,94
55	125	Versicherungsdienstleistungen .....	100,00	96,64	95,44	105,44	104,07	104,81
56	126	Finanzdienstleistungen .....	100,00	99,97	100,72	100,31	102,32	103,23
57	1261	Finanzserviceleistung, indirekte Messung (FISIM) .....	100,00	102,87	105,10	106,39	109,33	113,77
58	1262	Sonstige Finanzdienstleistungen, a.n.g. ....	100,00	95,44	94,09	91,58	92,52	90,08
59	127	Andere Dienstleistungen, a.n.g., z. B. Grabpflege, Rechtsberatung .....	100,00	102,47	101,98	105,50	104,22	94,38
60		Konsumausgaben der priv. Haushalte im Inland .....	100,00	102,37	103,60	105,04	106,79	101,64
<b>nach Dauerhaftigkeit der Güter</b>								
61		Verbrauchsgüter .....	100,00	101,84	101,81	102,20	104,07	105,66
62		Kurzlebige Güter .....	100,00	103,89	105,19	104,18	105,25	99,90
63		Langlebige Güter .....	100,00	104,11	106,82	107,87	112,51	113,51
64		Dienstleistungen .....	100,00	102,01	103,56	106,07	107,27	97,24
65		Konsumausgaben der priv. Haushalte im Inland .....	100,00	102,37	103,60	105,04	106,79	101,64

**2.12 Konsumausgaben der privaten Haushalte im Inland nach Lieferbereichen in jeweiligen Preisen  
und nach Anteil der Lieferbereiche an den Konsumausgaben der privaten Haushalte im Inland**

Gegenstand der Nachweisung	2015	2016	2017	2018	2019	2020
<b>in jeweiligen Preisen</b>						
<b>Mrd. EUR</b>						
1 Land- und Forstwirtschaft, Fischerei .....	5,958	6,449	6,805	7,309	7,270	7,516
2 Bergbau, Verarbeitendes Gewerbe und Baugewerbe .....	31,675	32,497	33,246	34,221	35,391	34,634
3 Energieversorgung .....	58,230	58,767	57,740	57,883	60,173	62,192
4 Kraftfahrzeughandel, Instandhaltung und Reparatur von Kraftfahrzeugen .....	96,050	105,146	107,960	111,847	118,623	114,990
5 Großhandel (ohne Handel mit Kraftfahrzeugen) .....	31,343	32,039	32,006	33,069	35,506	35,199
6 Einzelhandel (ohne Handel mit Kraftfahrzeugen)	524,969	535,946	550,870	560,112	573,716	578,234
7 Verkehr und Lagerei .....	39,863	43,051	43,821	46,868	47,663	34,916
8 Gastgewerbe .....	78,010	82,231	85,432	90,491	94,131	61,782
9 Information und Kommunikation .....	41,341	42,026	43,155	43,888	44,349	42,993
10 Finanz- und Versicherungsdienstleister .....	94,119	92,819	92,383	95,108	94,386	94,275
11 Grundstücks- u. Wohnungswesen, Öffentliche Dienstleister, Erziehung, Gesundheit, sonstige Dienstleister .....	528,899	546,749	567,216	586,632	605,820	574,313
12 = Konsumausgaben der priv. Haushalte im Inland .....	1530,457	1577,720	1620,634	1667,428	1717,028	1641,044
<b>Anteil an den Konsumausgaben der privaten Haushalte im Inland in %</b>						
13 Land- und Forstwirtschaft, Fischerei .....	0,4	0,4	0,4	0,4	0,4	0,5
14 Bergbau, Verarbeitendes Gewerbe und Baugewerbe .....	2,1	2,1	2,1	2,1	2,1	2,1
15 Energieversorgung .....	3,8	3,7	3,6	3,5	3,5	3,8
16 Kraftfahrzeughandel, Instandhaltung und Reparatur von Kraftfahrzeugen .....	6,3	6,7	6,7	6,7	6,9	7,0
17 Großhandel (ohne Handel mit Kraftfahrzeugen) .....	2,0	2,0	2,0	2,0	2,1	2,1
18 Einzelhandel (ohne Handel mit Kraftfahrzeugen)	34,3	34,0	34,0	33,6	33,4	35,2
19 Verkehr und Lagerei .....	2,6	2,7	2,7	2,8	2,8	2,1
20 Gastgewerbe .....	5,1	5,2	5,3	5,4	5,5	3,8
21 Information und Kommunikation .....	2,7	2,7	2,7	2,6	2,6	2,6
22 Finanz- und Versicherungsdienstleister .....	6,1	5,9	5,7	5,7	5,5	5,7
23 Grundstücks- u. Wohnungswesen, Öffentliche Dienstleister, Erziehung, Gesundheit, sonstige Dienstleister .....	34,6	34,7	35,0	35,2	35,3	35,0

**2.13 Konsumausgaben der privaten Haushalte im Inland nach Verwendungszwecken und nach Anteil an den Konsumausgaben der privaten Haushalte im Inland und am verfügbaren Einkommen der privaten Haushalte**

Lfd. Nr.	SEA-Nr.	Gegenstand der Nachweisung	2015	2016	2017	2018	2019	2020
<b>in jeweiligen Preisen in Mrd. EUR</b>								
1		Konsumausgaben der priv. Haushalte im Inland .....	1 530,46	1 577,72	1 620,63	1 667,43	1 717,03	1 641,04
2		Verfügbares Einkommen der privaten Haushalte .....	1 724,53	1 784,89	1 844,46	1 919,42	1 959,94	1 975,22
3	01	Nahrungsmittel und alkoholfreie Getränke .....	162,19	167,25	172,19	178,93	185,73	196,64
4	02	Alkoholische Getränke, Tabakwaren .....	51,44	51,99	52,72	54,28	55,31	57,55
5	022	Tabakwaren .....	29,17	28,93	29,37	30,08	31,13	32,65
6	03	Bekleidung und Schuhe .....	71,87	73,91	75,94	73,96	74,60	63,55
7	04	Wohnung, Wasser, Strom, Gas u.a. Brennstoffe .....	375,05	382,28	391,06	401,03	412,19	420,35
8	045	Strom, Gas und andere Brennstoffe .....	66,61	65,82	65,74	66,23	69,55	69,74
9	05	Einrichtungsgegenstände (Möbel), Apparate, Geräte u. Ausrüstungen für den Haushalt sowie deren Instandhaltung .....	99,00	103,21	104,77	104,30	109,33	114,40
10	06	Gesundheitspflege .....	77,95	79,96	82,84	85,54	88,88	87,45
11	07	Verkehr .....	201,98	211,72	219,74	232,46	241,48	214,93
12	0711	Kraftfahrzeuge .....	61,87	67,00	69,84	72,52	78,82	74,91
13	0722	Kraft- und Schmierstoffe .....	52,26	48,94	51,62	55,64	55,19	44,91
14	08	Nachrichtenübermittlung .....	35,49	36,57	37,31	37,77	38,28	38,49
15	09	Freizeit, Unterhaltung und Kultur .....	163,29	170,02	178,05	181,91	186,77	158,16
16	10	Bildungswesen .....	13,54	14,37	14,80	15,30	15,43	15,33
17	11	Beherbergungs- u. Gaststättendienstleistungen .....	79,67	83,64	86,47	90,95	94,81	63,36
18	12	Andere Waren und Dienstleistungen .....	198,99	202,81	204,75	211,00	214,23	210,85
19		Private Konsumausgaben .....	1 602,97	1 653,72	1 702,47	1 752,06	1 802,91	1 707,98

**Anteil an den Konsumausgaben der privaten Haushalte im Inland in %**

20		Konsumausgaben der priv. Haushalte im Inland .....	100,0	100,0	100,0	100,0	100,0	100,0
21	01	Nahrungsmittel und alkoholfreie Getränke .....	10,6	10,6	10,6	10,7	10,8	12,0
22	02	Alkoholische Getränke, Tabakwaren .....	3,4	3,3	3,3	3,3	3,2	3,5
23	022	Tabakwaren .....	1,9	1,8	1,8	1,8	1,8	2,0
24	03	Bekleidung und Schuhe .....	4,7	4,7	4,7	4,4	4,3	3,9
25	04	Wohnung, Wasser, Strom, Gas u.a. Brennstoffe .....	24,5	24,2	24,1	24,1	24,0	25,6
26	045	Strom, Gas und andere Brennstoffe .....	4,4	4,2	4,1	4,0	4,1	4,2
27	05	Einrichtungsgegenstände (Möbel), Apparate, Geräte u. Ausrüstungen für den Haushalt sowie deren Instandhaltung .....	6,5	6,5	6,5	6,3	6,4	7,0
28	06	Gesundheitspflege .....	5,1	5,1	5,1	5,1	5,2	5,3
29	07	Verkehr .....	13,2	13,4	13,6	13,9	14,1	13,1
30	0711	Kraftfahrzeuge .....	4,0	4,2	4,3	4,3	4,6	4,6
31	0722	Kraft- und Schmierstoffe .....	3,4	3,1	3,2	3,3	3,2	2,7
32	08	Nachrichtenübermittlung .....	2,3	2,3	2,3	2,3	2,2	2,3
33	09	Freizeit, Unterhaltung und Kultur .....	10,7	10,8	11,0	10,9	10,9	9,6
34	10	Bildungswesen .....	0,9	0,9	0,9	0,9	0,9	0,9
35	11	Beherbergungs- u. Gaststättendienstleistungen .....	5,2	5,3	5,3	5,5	5,5	3,9
36	12	Andere Waren und Dienstleistungen .....	13,0	12,9	12,6	12,7	12,5	12,8
37		Verfügbares Einkommen der privaten Haushalte .....	100,0	100,0	100,0	100,0	100,0	100,0
38		Konsumausgaben der priv. Haushalte im Inland .....	88,7	88,4	87,9	86,9	87,6	83,1
39	01	Nahrungsmittel und alkoholfreie Getränke .....	9,4	9,4	9,3	9,3	9,5	10,0
40	02	Alkoholische Getränke, Tabakwaren .....	3,0	2,9	2,9	2,8	2,8	2,9
41	022	Tabakwaren .....	1,7	1,6	1,6	1,6	1,6	1,7
42	03	Bekleidung und Schuhe .....	4,2	4,1	4,1	3,9	3,8	3,2
43	04	Wohnung, Wasser, Strom, Gas u.a. Brennstoffe .....	21,7	21,4	21,2	20,9	21,0	21,3
44	045	Strom, Gas und andere Brennstoffe .....	3,9	3,7	3,6	3,5	3,5	3,5
45	05	Einrichtungsgegenstände (Möbel), Apparate, Geräte u. Ausrüstungen für den Haushalt sowie deren Instandhaltung .....	5,7	5,8	5,7	5,4	5,6	5,8
46	06	Gesundheitspflege .....	4,5	4,5	4,5	4,5	4,5	4,4
47	07	Verkehr .....	11,7	11,9	11,9	12,1	12,3	10,9
48	0711	Kraftfahrzeuge .....	3,6	3,8	3,8	3,8	4,0	3,8
49	0722	Kraft- und Schmierstoffe .....	3,0	2,7	2,8	2,9	2,8	2,3
50	08	Nachrichtenübermittlung .....	2,1	2,0	2,0	2,0	2,0	1,9
51	09	Freizeit, Unterhaltung und Kultur .....	9,5	9,5	9,7	9,5	9,5	8,0
52	10	Bildungswesen .....	0,8	0,8	0,8	0,8	0,8	0,8
53	11	Beherbergungs- u. Gaststättendienstleistungen .....	4,6	4,7	4,7	4,7	4,8	3,2
54	12	Andere Waren und Dienstleistungen .....	11,5	11,4	11,1	11,0	10,9	10,7
55		Konsumquote .....	93,0	92,7	92,3	91,3	92,0	86,5

**2.14 Konsumausgaben der privaten Haushalte im Inland nach ausgewählten Verwendungszwecken und nach Dauerhaftigkeit der Güter in jeweiligen Preisen**

Jahr, Vierteljahr	Konsumausgaben der priv. Haushalte im Inland	Verwendungszwecke					
		Nahrungsmittel und alkoholfreie Getränke	Alkoholische Getränke, Tabakwaren		Bekleidung und Schuhe	Wohnung, Wasser, Strom, Gas u.a. Brennstoffe	
			zusammen	darunter: Tabakwaren		zusammen	darunter: Strom, Gas und andere Brennstoffe
1	2	3	4	5	6	7	
<b>Mrd. EUR</b>							
2015	1530,457	162,193	51,444	29,173	71,867	375,048	66,605
2016	1577,720	167,249	51,985	28,933	73,908	382,281	65,824
2017	1620,634	172,190	52,715	29,369	75,941	391,060	65,738
2018	1667,428	178,933	54,278	30,080	73,957	401,026	66,233
2019	1717,028	185,729	55,310	31,131	74,602	412,194	69,551
2020	1641,044	196,635	57,553	32,653	63,547	420,348	69,737
2015 1.Vj	368,592	37,820	11,825	6,757	16,243	95,435	19,350
2.Vj	379,827	40,712	12,869	7,264	18,161	91,786	14,790
3.Vj	385,335	40,512	13,257	7,576	17,649	92,175	14,740
4.Vj	396,703	43,149	13,493	7,576	19,814	95,652	17,725
2016 1.Vj	379,452	39,258	12,047	6,755	16,572	96,880	18,846
2.Vj	393,694	41,929	13,112	7,286	18,960	93,889	14,890
3.Vj	395,159	41,815	13,421	7,541	17,538	92,978	13,565
4.Vj	409,415	44,247	13,405	7,351	20,838	98,534	18,523
2017 1.Vj	392,808	40,164	12,121	6,840	17,163	100,564	20,369
2.Vj	402,523	43,512	13,542	7,557	19,233	95,196	14,003
3.Vj	406,435	42,998	13,504	7,584	18,717	94,815	13,157
4.Vj	418,868	45,516	13,548	7,388	20,828	100,485	18,209
2018 1.Vj	405,787	42,683	12,393	6,853	16,483	104,560	21,978
2.Vj	415,061	45,057	14,005	7,858	19,103	96,462	12,778
3.Vj	415,516	44,060	13,935	7,838	17,792	96,471	12,467
4.Vj	431,064	47,133	13,945	7,531	20,579	103,533	19,010
2019 1.Vj	416,466	43,359	12,769	7,218	16,669	107,068	22,412
2.Vj	428,191	47,190	14,250	8,025	19,028	99,898	14,282
3.Vj	431,264	46,355	14,217	8,109	18,235	99,439	13,466
4.Vj	441,107	48,825	14,074	7,779	20,670	105,789	19,391
2020 1.Vj	416,800	47,202	13,254	7,384	14,505	108,919	22,213
2.Vj	381,554	50,383	14,629	8,299	14,492	102,772	15,162
3.Vj	420,812	48,026	14,940	8,675	17,257	100,560	12,740
4.Vj	421,878	51,024	14,730	8,295	17,293	108,097	19,622
2021 1.Vj	389,673	49,060	13,806	7,683	11,031	110,883	22,671
2.Vj	412,123	51,357	15,101	8,611	15,637	104,787	15,197
3.Vj	441,021	49,410	15,059	8,707	18,609	102,872	12,911
<b>Veränderung gegenüber dem Vorjahr in %</b>							
2015	2,570	4,013	6,906	5,903	-2,230	1,688	-0,972
2016	3,088	3,117	1,052	-0,823	2,840	1,929	-1,173
2017	2,720	2,954	1,404	1,507	2,751	2,296	-0,131
2018	2,887	3,916	2,965	2,421	-2,613	2,548	0,753
2019	2,975	3,798	1,901	3,494	0,872	2,785	5,010
2020	-4,425	5,872	4,055	4,889	-14,819	1,978	0,267
2015 1.Vj	2,405	3,480	5,826	3,381	-3,367	1,989	1,389
2.Vj	2,727	2,824	6,558	6,230	-1,795	2,087	1,322
3.Vj	2,706	5,119	8,176	6,885	-2,135	1,286	-3,924
4.Vj	2,442	4,591	6,960	6,930	-1,765	1,398	-2,797
2016 1.Vj	2,946	3,802	1,877	-0,030	2,025	1,514	-2,605
2.Vj	3,651	2,989	1,888	0,303	4,400	2,291	0,676
3.Vj	2,549	3,216	1,237	-0,462	-0,629	0,871	-7,972
4.Vj	3,204	2,545	-0,652	-2,970	5,168	3,013	4,502
2017 1.Vj	3,520	2,308	0,614	1,258	3,566	3,803	8,081
2.Vj	2,243	3,775	3,279	3,719	1,440	1,392	-5,957
3.Vj	2,854	2,829	0,618	0,570	6,723	1,976	-3,008
4.Vj	2,309	2,868	1,067	0,503	-0,048	1,980	-1,695
2018 1.Vj	3,304	6,272	2,244	0,190	-3,962	3,974	7,899
2.Vj	3,115	3,551	3,419	3,983	-0,676	1,330	-8,748
3.Vj	2,234	2,470	3,192	3,349	-4,942	1,747	-5,244
4.Vj	2,912	3,553	2,930	1,936	-1,196	3,033	4,399
2019 1.Vj	2,632	1,584	3,034	5,326	1,128	2,399	1,975
2.Vj	3,163	4,734	1,749	2,125	-0,393	3,562	11,770
3.Vj	3,790	5,209	2,024	3,458	2,490	3,077	8,013
4.Vj	2,330	3,590	0,925	3,293	0,442	2,179	2,004
2020 1.Vj	0,080	8,863	3,798	2,300	-12,982	1,729	-0,888
2.Vj	-10,892	6,766	2,660	3,414	-23,839	2,877	6,162
3.Vj	-2,424	3,605	5,085	6,980	-5,363	1,127	-5,391
4.Vj	-4,359	4,504	4,661	6,633	-16,338	2,182	1,191
2021 1.Vj	-6,508	3,936	4,165	4,049	-23,950	1,803	2,062
2.Vj	8,012	1,933	3,226	3,759	7,901	1,961	0,231
3.Vj	4,802	2,882	0,797	0,369	7,835	2,299	1,342

**2.14 Konsumausgaben der privaten Haushalte im Inland nach ausgewählten Verwendungszwecken und nach Dauerhaftigkeit der Güter in jeweiligen Preisen**

Jahr, Vierteljahr	Verwendungszwecke						Nachrichten- übermittlung	Freizeit, Unterhaltung und Kultur
	Einrichtungs- gegenstände (Möbel), Apparate, Geräte usw	Gesundheits- pflege	Verkehr					
			zusammen	darunter: Kraftfahrzeuge	darunter: Kraft- und Schmierstoffe			
8	9	10	11	12	13	14		
<b>Mrd. EUR</b>								
2015	99,003	77,946	201,983	61,868	52,263	35,491	163,293	
2016	103,213	79,959	211,724	67,003	48,942	36,571	170,015	
2017	104,767	82,841	219,738	69,842	51,619	37,314	178,048	
2018	104,298	85,537	232,462	72,518	55,640	37,772	181,911	
2019	109,327	88,880	241,477	78,824	55,187	38,276	186,765	
2020	114,397	87,445	214,933	74,906	44,910	38,487	158,156	
2015 1.Vj	23,895	19,443	47,237	14,827	11,983	8,676	38,959	
2.Vj	24,019	18,514	53,187	16,568	13,611	8,454	39,303	
3.Vj	23,797	19,817	52,268	15,403	13,748	8,966	41,225	
4.Vj	27,292	20,172	49,291	15,070	12,921	9,395	43,806	
2016 1.Vj	24,883	19,841	48,741	15,713	11,004	9,268	40,563	
2.Vj	25,410	19,228	56,476	18,314	12,608	8,793	41,028	
3.Vj	24,580	20,352	54,601	16,826	12,831	9,269	42,776	
4.Vj	28,340	20,538	51,906	16,150	12,499	9,241	45,648	
2017 1.Vj	25,392	20,816	52,036	16,977	12,059	9,166	42,616	
2.Vj	25,709	19,745	57,367	18,215	13,240	8,929	43,005	
3.Vj	25,274	21,117	56,227	17,232	13,247	9,606	45,167	
4.Vj	28,392	21,163	54,108	17,418	13,073	9,613	47,260	
2018 1.Vj	25,464	21,450	54,683	18,432	12,173	9,426	43,666	
2.Vj	25,467	20,464	61,840	19,608	14,366	9,067	44,049	
3.Vj	24,683	21,701	59,296	17,454	14,604	9,626	46,103	
4.Vj	28,684	21,922	56,643	17,024	14,497	9,653	48,093	
2019 1.Vj	26,359	22,348	56,627	19,008	12,482	9,542	44,672	
2.Vj	26,665	21,113	64,232	21,057	14,801	9,178	45,484	
3.Vj	26,356	22,681	62,480	19,737	14,339	9,835	47,852	
4.Vj	29,947	22,738	58,138	19,022	13,565	9,721	48,757	
2020 1.Vj	26,972	23,299	54,710	17,532	12,573	9,466	43,617	
2.Vj	26,860	18,742	45,577	14,451	9,675	9,232	34,387	
3.Vj	28,413	23,098	58,563	21,392	11,903	9,859	39,528	
4.Vj	32,152	22,306	56,083	21,531	10,759	9,930	40,624	
2021 1.Vj	25,537	22,620	49,169	15,771	10,637	9,431	35,818	
2.Vj	27,896	21,855	58,342	18,747	13,697	9,387	38,106	
3.Vj	28,819	25,308	61,529	17,804	15,577	10,290	45,145	
<b>Veränderung gegenüber dem Vorjahr in %</b>								
2015	6,094	1,548	0,111	5,586	-10,206	-0,466	5,347	
2016	4,252	2,583	4,823	8,300	-6,354	3,043	4,117	
2017	1,506	3,604	3,785	4,237	5,470	2,032	4,725	
2018	-0,448	3,254	5,791	3,832	7,790	1,227	2,170	
2019	4,822	3,908	3,878	8,696	-0,814	1,334	2,668	
2020	4,637	-1,615	-10,992	-4,971	-18,622	0,551	-15,318	
2015 1.Vj	7,018	1,345	-0,598	6,462	-11,844	-0,527	5,400	
2.Vj	5,727	1,280	0,809	6,008	-8,331	0,225	5,220	
3.Vj	5,967	1,542	0,128	4,861	-10,003	-0,123	5,271	
4.Vj	5,730	1,997	0,028	5,017	-10,804	-1,344	5,485	
2016 1.Vj	4,135	2,047	3,184	5,976	-8,170	6,823	4,117	
2.Vj	5,791	3,857	6,184	10,538	-7,369	4,010	4,389	
3.Vj	3,290	2,700	4,464	9,238	-6,670	3,379	3,762	
4.Vj	3,840	1,814	5,305	7,167	-3,266	-1,639	4,205	
2017 1.Vj	2,046	4,914	6,760	8,044	9,587	-1,101	5,061	
2.Vj	1,177	2,689	1,578	-0,541	5,013	1,547	4,819	
3.Vj	2,823	3,759	2,978	2,413	3,242	3,636	5,590	
4.Vj	0,183	3,043	4,242	7,851	4,592	4,026	3,531	
2018 1.Vj	0,284	3,046	5,087	8,570	0,945	2,837	2,464	
2.Vj	-0,941	3,641	7,797	7,648	8,505	1,546	2,428	
3.Vj	-2,338	2,766	5,458	1,288	10,244	0,208	2,072	
4.Vj	1,028	3,586	4,685	-2,262	10,893	0,416	1,763	
2019 1.Vj	3,515	4,186	3,555	3,125	2,538	1,231	2,304	
2.Vj	4,704	3,171	3,868	7,390	3,028	1,224	3,258	
3.Vj	6,778	4,516	5,370	13,080	-1,815	2,171	3,794	
4.Vj	4,403	3,722	2,639	11,736	-6,429	0,704	1,381	
2020 1.Vj	2,326	4,255	-3,385	-7,765	0,729	-0,796	-2,362	
2.Vj	0,731	-11,230	-29,043	-31,372	-34,633	0,588	-24,398	
3.Vj	7,805	1,839	-6,269	8,385	-16,989	0,244	-17,395	
4.Vj	7,363	-1,900	-3,535	13,190	-20,686	2,150	-16,681	
2021 1.Vj	-5,320	-2,914	-10,128	-10,044	-15,398	-0,370	-17,881	
2.Vj	3,857	16,610	28,008	29,728	41,571	1,679	10,815	
3.Vj	1,429	9,568	5,065	-16,773	30,866	4,372	14,210	

**2.14 Konsumausgaben der privaten Haushalte im Inland nach ausgewählten Verwendungszwecken und nach Dauerhaftigkeit der Güter in jeweiligen Preisen**

Jahr, Vierteljahr	Verwendungszwecke			Dauerhaftigkeit der Güter			
	Bildungswesen	Beherbergungs- u. Gaststätten- dienstleistungen	Andere Waren und Dienstleistungen	Verbrauchsgüter	Kurzlebige Güter	Langlebige Güter	Dienstleistungen
	15	16	17	18	19	20	21
<b>Mrd. EUR</b>							
2015	13,536	79,667	198,986	422,829	141,580	173,136	792,912
2016	14,366	83,642	202,807	428,014	148,189	182,261	819,256
2017	14,801	86,467	204,752	438,291	151,570	187,647	843,126
2018	15,296	90,954	211,004	452,562	150,812	189,601	874,453
2019	15,434	94,806	214,228	466,992	153,881	198,170	897,985
2020	15,334	63,361	210,848	474,424	145,342	198,828	822,450
2015 1.Vj	3,338	16,956	48,765	102,310	32,653	41,911	191,718
2.Vj	3,327	20,700	48,795	104,650	35,299	42,886	196,992
3.Vj	3,389	22,064	50,216	104,640	34,531	42,095	204,069
4.Vj	3,482	19,947	51,210	111,229	39,097	46,244	200,133
2016 1.Vj	3,508	18,010	49,881	103,312	34,057	43,659	198,424
2.Vj	3,556	21,607	49,706	106,256	37,383	46,135	203,920
3.Vj	3,573	23,297	50,959	104,945	35,406	44,219	210,589
4.Vj	3,729	20,728	52,261	113,501	41,343	48,248	206,323
2017 1.Vj	3,644	18,663	50,463	107,386	35,127	45,982	204,313
2.Vj	3,654	22,591	50,040	108,606	38,059	46,469	209,389
3.Vj	3,678	23,856	51,476	106,780	37,078	45,680	216,897
4.Vj	3,825	21,357	52,773	115,519	41,306	49,516	212,527
2018 1.Vj	3,742	19,457	51,780	112,403	34,704	47,286	211,394
2.Vj	3,796	23,895	51,856	110,918	38,294	47,671	218,178
3.Vj	3,772	25,147	52,930	108,988	36,245	45,404	224,879
4.Vj	3,986	22,455	54,438	120,253	41,569	49,240	220,002
2019 1.Vj	3,776	20,627	52,650	114,998	35,435	48,277	217,756
2.Vj	3,830	24,894	52,429	116,136	38,698	49,583	223,774
3.Vj	3,853	25,953	54,008	113,501	37,572	48,711	231,480
4.Vj	3,975	23,332	55,141	122,357	42,176	51,599	224,975
2020 1.Vj	3,767	17,957	53,132	120,731	33,513	47,095	215,461
2.Vj	3,616	11,485	49,379	116,132	34,026	42,402	188,994
3.Vj	3,874	22,371	54,323	113,479	37,700	52,774	216,859
4.Vj	4,077	11,548	54,014	124,082	40,103	56,557	201,136
2021 1.Vj	3,879	7,568	50,871	122,110	30,081	43,783	193,699
2.Vj	3,984	12,994	52,677	123,506	36,745	48,664	203,208
3.Vj	4,149	24,036	55,795	120,514	39,810	49,697	231,000
<b>Veränderung gegenüber dem Vorjahr in %</b>							
2015	5,093	3,608	2,858	0,712	2,556	4,589	3,153
2016	6,132	4,990	1,920	1,226	4,668	5,270	3,322
2017	3,028	3,377	0,959	2,401	2,282	2,955	2,914
2018	3,344	5,189	3,053	3,256	-0,500	1,041	3,716
2019	0,902	4,235	1,528	3,189	2,035	4,519	2,691
2020	-0,648	-33,168	-1,578	1,591	-5,549	0,332	-8,412
2015 1.Vj	5,968	2,608	2,800	0,722	2,418	5,535	2,653
2.Vj	4,590	4,800	3,401	0,767	2,793	4,173	3,472
3.Vj	5,741	3,977	3,297	0,805	2,493	4,239	3,428
4.Vj	4,127	2,841	1,977	0,562	2,512	4,445	3,041
2016 1.Vj	5,093	6,216	2,289	0,979	4,300	4,171	3,498
2.Vj	6,883	4,382	1,867	1,535	5,904	7,576	3,517
3.Vj	5,429	5,588	1,480	0,291	2,534	5,046	3,195
4.Vj	7,094	3,915	2,052	2,043	5,745	4,334	3,093
2017 1.Vj	3,877	3,626	1,167	3,943	3,142	5,321	2,968
2.Vj	2,756	4,554	0,672	2,212	1,808	0,724	2,682
3.Vj	2,939	2,399	1,015	1,749	4,722	3,304	2,995
4.Vj	2,574	3,035	0,980	1,778	-0,089	2,628	3,007
2018 1.Vj	2,689	4,254	2,610	4,672	-1,204	2,836	3,466
2.Vj	3,886	5,772	3,629	2,129	0,617	2,587	4,197
3.Vj	2,556	5,412	2,825	2,068	-2,247	-0,604	3,680
4.Vj	4,209	5,141	3,155	4,098	0,637	-0,557	3,517
2019 1.Vj	0,909	6,013	1,680	2,309	2,106	2,096	3,010
2.Vj	0,896	4,181	1,105	4,704	1,055	4,011	2,565
3.Vj	2,147	3,205	2,037	4,141	3,661	7,283	2,935
4.Vj	-0,276	3,906	1,291	1,750	1,460	4,791	2,260
2020 1.Vj	-0,238	-12,944	0,915	4,985	-5,424	-2,448	-1,054
2.Vj	-5,587	-53,864	-5,817	-0,003	-12,073	-14,483	-15,542
3.Vj	0,545	-13,802	0,583	-0,019	0,341	8,341	-6,316
4.Vj	2,566	-50,506	-2,044	1,410	-4,915	9,609	-10,596
2021 1.Vj	2,973	-57,855	-4,255	1,142	-10,241	-7,033	-10,100
2.Vj	10,177	13,139	6,679	6,350	7,991	14,768	7,521
3.Vj	7,099	7,443	2,710	6,199	5,597	-5,831	6,521

**2.15 Konsumausgaben der privaten Haushalte im Inland nach ausgewählten Verwendungszwecken und nach Dauerhaftigkeit der Güter - preisbereinigt**

Jahr, Vierteljahr	Konsumausgaben der priv. Haushalte im Inland	Verwendungszwecke					
		Nahrungsmittel und alkoholfreie Getränke	Alkoholische Getränke, Tabakwaren		Bekleidung und Schuhe	Wohnung, Wasser, Strom, Gas u.a. Brennstoffe	
			zusammen	darunter: Tabakwaren		zusammen	darunter: Strom, Gas und andere Brennstoffe
1	2	3	4	5	6	7	
<b>Preisbereinigt Kettenindex (2015 = 100)</b>							
2015	100,00	100,00	100,00	100,00	100,00	100,00	100,00
2016	102,37	102,37	99,15	95,92	102,04	101,36	101,30
2017	103,60	102,64	98,68	94,48	104,24	102,28	100,03
2018	105,04	104,33	98,86	93,68	101,24	103,17	98,56
2019	106,79	106,91	98,51	93,81	100,68	104,18	100,75
2020	101,64	110,80	100,30	94,24	86,64	105,15	101,96
2015 1.Vj	96,89	93,44	92,92	94,38	92,46	102,12	115,59
2.Vj	99,09	99,82	100,39	100,37	100,43	97,62	87,48
3.Vj	100,52	100,40	102,45	102,74	99,22	98,18	88,97
4.Vj	103,50	106,34	104,24	102,51	107,89	102,07	107,95
2016 1.Vj	99,55	96,30	92,79	91,03	93,91	103,41	117,35
2.Vj	102,19	102,68	99,97	96,50	103,54	99,56	91,13
3.Vj	102,07	102,83	101,99	99,37	98,65	98,36	83,17
4.Vj	105,69	107,67	101,84	96,80	112,05	104,10	113,55
2017 1.Vj	101,34	95,36	92,03	90,11	96,04	105,76	124,67
2.Vj	102,90	104,43	101,65	97,53	104,42	99,69	85,08
3.Vj	103,36	103,08	100,53	96,54	104,48	99,01	79,75
4.Vj	106,81	107,69	100,52	93,75	112,01	104,68	110,63
2018 1.Vj	103,42	99,56	91,82	87,25	92,34	108,34	132,81
2.Vj	104,60	104,96	101,94	97,58	103,35	99,47	76,27
3.Vj	104,09	103,02	100,82	96,78	99,67	99,04	73,61
4.Vj	108,04	109,80	100,87	93,10	109,60	105,81	111,56
2019 1.Vj	104,95	100,22	92,13	88,94	92,66	108,81	130,60
2.Vj	106,38	108,90	101,42	96,58	101,66	101,13	82,65
3.Vj	106,64	106,42	100,90	97,03	100,19	100,42	78,10
4.Vj	109,21	112,10	99,62	92,69	108,20	106,35	111,63
2020 1.Vj	103,46	105,97	93,60	87,85	78,90	108,95	127,33
2.Vj	94,00	111,50	101,52	95,70	77,73	102,86	88,88
3.Vj	104,47	109,60	103,49	98,41	96,44	100,60	75,31
4.Vj	104,63	116,10	102,60	95,00	93,48	108,19	116,33
2021 1.Vj	95,02	108,34	95,32	88,23	60,02	109,52	129,45
2.Vj	99,42	111,96	102,66	96,31	83,43	103,05	86,08
3.Vj	105,24	107,73	102,08	97,14	100,32	100,77	72,53
<b>Veränderung gegenüber dem Vorjahr in %</b>							
2015	2,1	3,3	4,1	1,7	-2,9	1,4	3,0
2016	2,4	2,4	-0,8	-4,1	2,0	1,4	1,3
2017	1,2	0,3	-0,5	-1,5	2,2	0,9	-1,3
2018	1,4	1,6	0,2	-0,8	-2,9	0,9	-1,5
2019	1,7	2,5	-0,4	0,1	-0,6	1,0	2,2
2020	-4,8	3,6	1,8	0,5	-13,9	0,9	1,2
2015 1.Vj	2,3	3,9	3,4	0,3	-3,6	1,7	5,3
2.Vj	2,1	1,6	3,5	2,2	-2,3	1,5	4,4
3.Vj	2,3	4,6	4,7	1,5	-3,2	1,1	0,8
4.Vj	1,9	3,2	4,5	2,9	-2,7	1,3	1,4
2016 1.Vj	2,7	3,1	-0,1	-3,5	1,6	1,3	1,5
2.Vj	3,1	2,9	-0,4	-3,9	3,1	2,0	4,2
3.Vj	1,5	2,4	-0,4	-3,3	-0,6	0,2	-6,5
4.Vj	2,1	1,3	-2,3	-5,6	3,9	2,0	5,2
2017 1.Vj	1,8	-1,0	-0,8	-1,0	2,3	2,3	6,2
2.Vj	0,7	1,7	1,7	1,1	0,8	0,1	-6,6
3.Vj	1,3	0,2	-1,4	-2,8	5,9	0,7	-4,1
4.Vj	1,1	0,0	-1,3	-3,2	0,0	0,6	-2,6
2018 1.Vj	2,1	4,4	-0,2	-3,2	-3,9	2,4	6,5
2.Vj	1,7	0,5	0,3	0,1	-1,0	-0,2	-10,4
3.Vj	0,7	-0,1	0,3	0,2	-4,6	0,0	-7,7
4.Vj	1,2	2,0	0,3	-0,7	-2,2	1,1	0,8
2019 1.Vj	1,5	0,7	0,3	1,9	0,3	0,4	-1,7
2.Vj	1,7	3,8	-0,5	-1,0	-1,6	1,7	8,4
3.Vj	2,4	3,3	0,1	0,3	0,5	1,4	6,1
4.Vj	1,1	2,1	-1,2	-0,4	-1,3	0,5	0,1
2020 1.Vj	-1,4	5,7	1,6	-1,2	-14,8	0,1	-2,5
2.Vj	-11,6	2,4	0,1	-0,9	-23,5	1,7	7,5
3.Vj	-2,0	3,0	2,6	1,4	-3,7	0,2	-3,6
4.Vj	-4,2	3,6	3,0	2,5	-13,6	1,7	4,2
2021 1.Vj	-8,2	2,2	1,8	0,4	-23,9	0,5	1,7
2.Vj	5,8	0,4	1,1	0,6	7,3	0,2	-3,2
3.Vj	0,7	-1,7	-1,4	-1,3	4,0	0,2	-3,7



**2.15 Konsumausgaben der privaten Haushalte im Inland nach ausgewählten Verwendungszwecken und nach Dauerhaftigkeit der Güter - preisbereinigt**

Jahr, Vierteljahr	Verwendungszwecke						Freizeit, Unterhaltung und Kultur
	Einrichtungs- gegenstände (Möbel), Apparate, Geräte usw	Gesundheits- pflege	Verkehr			Nachrichten- übermittlung	
			zusammen	darunter: Kraftfahrzeuge	darunter: Kraft- und Schmierstoffe		
8	9	10	11	12	13	14	
<b>Preisbereinigt Kettenindex (2015 = 100)</b>							
2015	100,00	100,00	100,00	100,00	100,00	100,00	100,00
2016	103,56	101,13	105,43	105,85	101,03	104,21	103,44
2017	104,62	103,39	106,33	108,78	100,35	107,69	106,83
2018	103,34	105,66	109,15	111,21	99,51	110,33	108,04
2019	107,41	108,25	112,03	118,72	100,30	113,23	110,57
2020	112,20	105,74	101,55	112,34	90,69	116,03	94,41
2015 1.Vj	96,91	100,51	94,46	96,43	93,40	97,01	96,18
2.Vj	97,03	95,09	103,90	107,24	98,79	95,27	97,76
3.Vj	96,24	101,38	102,89	99,47	103,74	101,48	99,71
4.Vj	109,81	103,03	98,75	96,85	104,08	106,24	106,35
2016 1.Vj	100,03	100,92	98,90	99,72	96,48	105,02	101,85
2.Vj	101,91	97,41	112,51	115,90	103,74	100,21	99,98
3.Vj	98,86	102,68	108,12	106,14	104,87	105,86	100,24
4.Vj	113,43	103,53	102,19	101,64	99,04	105,74	111,68
2017 1.Vj	101,61	104,37	101,36	106,38	92,41	105,04	106,87
2.Vj	102,65	98,50	111,32	113,56	103,44	102,78	102,82
3.Vj	100,98	105,16	108,60	107,15	104,88	111,40	103,69
4.Vj	113,21	105,55	104,04	108,02	100,66	111,53	113,94
2018 1.Vj	101,13	106,44	104,90	113,86	93,49	109,25	108,09
2.Vj	101,04	101,30	116,85	120,40	104,49	105,65	104,38
3.Vj	97,99	107,03	110,34	106,79	102,00	112,76	104,54
4.Vj	113,18	107,89	104,51	103,78	98,06	113,66	115,14
2019 1.Vj	104,09	109,27	106,65	115,22	93,85	112,33	111,32
2.Vj	104,95	102,92	118,38	127,00	104,17	108,66	106,75
3.Vj	103,65	110,39	115,40	118,73	103,76	116,58	108,05
4.Vj	116,97	110,41	107,69	113,93	99,43	115,36	116,17
2020 1.Vj	105,27	112,25	101,60	104,50	93,41	112,05	108,44
2.Vj	104,38	90,12	86,67	86,24	81,75	109,80	80,91
3.Vj	112,35	111,86	111,36	129,19	98,00	120,25	92,64
4.Vj	126,77	108,71	106,55	129,45	89,62	122,04	95,64
2021 1.Vj	98,39	108,71	89,55	93,32	76,22	113,82	84,83
2.Vj	107,51	104,90	103,65	109,85	93,03	113,50	88,54
3.Vj	110,28	121,85	105,79	102,26	101,01	123,95	100,65
<b>Veränderung gegenüber dem Vorjahr in %</b>							
2015	5,1	-0,7	1,6	3,8	0,3	1,1	4,8
2016	3,6	1,1	5,4	5,9	1,0	4,2	3,4
2017	1,0	2,2	0,9	2,8	-0,7	3,3	3,3
2018	-1,2	2,2	2,7	2,2	-0,8	2,5	1,1
2019	3,9	2,5	2,6	6,8	0,8	2,6	2,3
2020	4,5	-2,3	-9,4	-5,4	-9,6	2,5	-14,6
2015 1.Vj	6,2	-1,2	1,4	4,7	0,8	1,3	5,6
2.Vj	4,8	-1,1	1,5	4,1	-0,6	2,0	5,0
3.Vj	5,1	-0,4	2,0	3,3	1,1	1,5	4,7
4.Vj	4,5	0,0	1,3	2,9	0,0	0,0	4,1
2016 1.Vj	3,2	0,4	4,7	3,4	3,3	8,3	5,9
2.Vj	5,0	2,4	8,3	8,1	5,0	5,2	2,3
3.Vj	2,7	1,3	5,1	6,7	1,1	4,3	0,5
4.Vj	3,3	0,5	3,5	4,9	-4,8	-0,5	5,0
2017 1.Vj	1,6	3,4	2,5	6,7	-4,2	0,0	4,9
2.Vj	0,7	1,1	-1,1	-2,0	-0,3	2,6	2,8
3.Vj	2,1	2,4	0,4	1,0	0,0	5,2	3,4
4.Vj	-0,2	2,0	1,8	6,3	1,6	5,5	2,0
2018 1.Vj	-0,5	2,0	3,5	7,0	1,2	4,0	1,1
2.Vj	-1,6	2,8	5,0	6,0	1,0	2,8	1,5
3.Vj	-3,0	1,8	1,6	-0,3	-2,7	1,2	0,8
4.Vj	0,0	2,2	0,5	-3,9	-2,6	1,9	1,1
2019 1.Vj	2,9	2,7	1,7	1,2	0,4	2,8	3,0
2.Vj	3,9	1,6	1,3	5,5	-0,3	2,8	2,3
3.Vj	5,8	3,1	4,6	11,2	1,7	3,4	3,4
4.Vj	3,3	2,3	3,0	9,8	1,4	1,5	0,9
2020 1.Vj	1,1	2,7	-4,7	-9,3	-0,5	-0,2	-2,6
2.Vj	-0,5	-12,4	-26,8	-32,1	-21,5	1,0	-24,2
3.Vj	8,4	1,3	-3,5	8,8	-5,6	3,1	-14,3
4.Vj	8,4	-1,5	-1,1	13,6	-9,9	5,8	-17,7
2021 1.Vj	-6,5	-3,2	-11,9	-10,7	-18,4	1,6	-21,8
2.Vj	3,0	16,4	19,6	27,4	13,8	3,4	9,4
3.Vj	-1,8	8,9	-5,0	-20,8	3,1	3,1	8,6

**2.15 Konsumausgaben der privaten Haushalte im Inland nach ausgewählten Verwendungszwecken und nach Dauerhaftigkeit der Güter - preisbereinigt**

Jahr, Vierteljahr	Verwendungszwecke			Dauerhaftigkeit der Güter			
	Bildungswesen	Beherbergungs- u. Gaststätten- dienstleistungen	Andere Waren und Dienstleistungen	Verbrauchsgüter	Kurzlebige Güter	Langlebige Güter	Dienstleistungen
	15	16	17	18	19	20	21
<b>Preisbereinigt Kettenindex (2015 = 100)</b>							
2015	100,00	100,00	100,00	100,00	100,00	100,00	100,00
2016	104,14	102,68	100,60	101,84	103,89	104,11	102,01
2017	106,25	104,08	100,98	101,81	105,19	106,82	103,56
2018	108,86	107,04	104,07	102,20	104,18	107,87	106,07
2019	109,91	108,84	104,48	104,07	105,25	112,51	107,27
2020	109,49	71,62	101,81	105,66	99,90	113,51	97,24
2015 1.Vj	98,94	85,90	98,25	97,27	93,46	97,33	97,20
2.Vj	98,46	104,03	97,96	97,84	99,43	99,13	99,71
3.Vj	100,19	110,55	100,92	98,97	98,27	97,18	102,50
4.Vj	102,41	99,52	102,87	105,92	108,84	106,37	100,59
2016 1.Vj	102,07	89,37	99,63	99,54	96,95	99,86	99,95
2.Vj	103,10	106,15	98,88	100,99	104,31	105,35	101,76
3.Vj	103,31	113,98	100,91	99,77	100,28	100,99	103,85
4.Vj	108,07	101,22	102,98	107,06	114,02	110,22	102,47
2017 1.Vj	105,08	90,90	99,64	99,92	98,65	104,73	101,82
2.Vj	105,20	109,08	98,27	101,21	105,10	105,60	102,81
3.Vj	105,57	114,22	101,07	99,46	103,87	104,06	105,17
4.Vj	109,14	102,12	104,95	106,67	113,15	112,90	104,42
2018 1.Vj	105,84	92,69	102,16	103,00	96,98	107,70	103,85
2.Vj	106,96	112,66	102,22	100,34	105,28	108,46	105,89
3.Vj	108,13	117,92	104,62	97,99	101,43	103,30	107,95
4.Vj	114,51	104,88	107,26	107,48	113,02	112,01	106,59
2019 1.Vj	106,55	96,03	103,47	103,34	98,42	109,68	105,91
2.Vj	108,63	114,43	102,63	103,20	105,40	112,48	106,91
3.Vj	110,54	118,68	105,21	100,99	103,71	110,75	109,26
4.Vj	113,93	106,20	106,60	108,74	113,47	117,12	106,99
2020 1.Vj	107,93	81,47	103,26	106,31	91,89	106,77	103,20
2.Vj	103,18	51,79	95,41	102,65	92,28	96,01	89,20
3.Vj	110,81	101,21	104,60	102,12	105,37	121,28	101,97
4.Vj	116,05	52,02	103,98	111,58	110,04	129,99	94,57
2021 1.Vj	109,19	33,97	96,72	105,91	82,13	98,54	90,62
2.Vj	111,68	57,96	99,36	105,23	99,68	108,88	94,22
3.Vj	116,16	105,22	104,68	101,71	107,85	109,87	105,59
<b>Veränderung gegenüber dem Vorjahr in %</b>							
2015	4,7	1,2	2,5	1,9	2,0	3,9	1,9
2016	4,1	2,7	0,6	1,8	3,9	4,1	2,0
2017	2,0	1,4	0,4	0,0	1,3	2,6	1,5
2018	2,5	2,8	3,1	0,4	-1,0	1,0	2,4
2019	1,0	1,7	0,4	1,8	1,0	4,3	1,1
2020	-0,4	-34,2	-2,6	1,5	-5,1	0,9	-9,4
2015 1.Vj	5,7	0,1	2,6	2,6	2,3	5,5	1,4
2.Vj	4,4	2,1	3,0	1,1	2,4	3,7	2,2
3.Vj	5,7	1,7	2,7	2,2	1,7	3,6	2,2
4.Vj	3,1	0,6	1,8	1,6	1,7	2,8	1,9
2016 1.Vj	3,2	4,0	1,4	2,3	3,7	2,6	2,8
2.Vj	4,7	2,0	0,9	3,2	4,9	6,3	2,1
3.Vj	3,1	3,1	0,0	0,8	2,0	3,9	1,3
4.Vj	5,5	1,7	0,1	1,1	4,8	3,6	1,9
2017 1.Vj	2,9	1,7	0,0	0,4	1,8	4,9	1,9
2.Vj	2,0	2,8	-0,6	0,2	0,8	0,2	1,0
3.Vj	2,2	0,2	0,2	-0,3	3,6	3,0	1,3
4.Vj	1,0	0,9	1,9	-0,4	-0,8	2,4	1,9
2018 1.Vj	0,7	2,0	2,5	3,1	-1,7	2,8	2,0
2.Vj	1,7	3,3	4,0	-0,9	0,2	2,7	3,0
3.Vj	2,4	3,2	3,5	-1,5	-2,3	-0,7	2,6
4.Vj	4,9	2,7	2,2	0,8	-0,1	-0,8	2,1
2019 1.Vj	0,7	3,6	1,3	0,3	1,5	1,8	2,0
2.Vj	1,6	1,6	0,4	2,9	0,1	3,7	1,0
3.Vj	2,2	0,6	0,6	3,1	2,2	7,2	1,2
4.Vj	-0,5	1,3	-0,6	1,2	0,4	4,6	0,4
2020 1.Vj	1,3	-15,2	-0,2	2,9	-6,6	-2,7	-2,6
2.Vj	-5,0	-54,7	-7,0	-0,5	-12,4	-14,6	-16,6
3.Vj	0,2	-14,7	-0,6	1,1	1,6	9,5	-6,7
4.Vj	1,9	-51,0	-2,5	2,6	-3,0	11,0	-11,6
2021 1.Vj	1,2	-58,3	-6,3	-0,4	-10,6	-7,7	-12,2
2.Vj	8,2	11,9	4,1	2,5	8,0	13,4	5,6
3.Vj	4,8	4,0	0,1	-0,4	2,4	-9,4	3,6

## 2.16 Sortimentstabelle der Konsumausgaben der privaten Haushalte im Inland nach Lieferbereichen und Verwendungszwecken

in jeweiligen Preisen

Mrd. EUR

Lfd. Nr.	Gegenstand der Nachweisung	Konsumausgaben der priv. Haushalte	Verwendungszwecke											
			Nahrungsmittel und alkoholfreie Getränke	Alkoholische Getränke, Tabakwaren	Bekleidung und Schuhe	Wohnung, Wasser, Strom, Gas u.a. Brennstoffe	Einrichtungsgegenstände (Möbel), Apparate, Geräte usw	Gesundheitspflege	Verkehr	Nachrichtenübermittlung	Freizeit, Unterhaltung und Kultur	Bildungswesen	Beherbergungs- u. Gaststättenleistungen	Andere Waren und Dienstleistungen
		1	2	3	4	5	6	7	8	9	10	11	12	13
<b>Jahr: 2014</b>														
1	Land- und Forstwirtschaft, Fischerei .....	5,812	3,583	0,679	-	0,416	0,071	-	-	-	1,063	-	-	-
2	Bergbau, Verarbeitendes Gewerbe und Baugewerbe .....	32,046	15,386	0,247	1,053	5,857	3,366	0,552	1,826	0,034	1,593	-	1,288	0,844
3	Energieversorgung .....	56,951	-	-	-	56,951	-	-	-	-	-	-	-	-
4	Kraftfahrzeughandel, Instandhaltung und Reparatur von Kraftfahrzeugen .....	91,833	0,043	0,037	0,046	0,008	0,027	-	89,894	-	1,725	-	0,049	0,004
5	Großhandel (ohne Handel mit Kraftfahrzeugen) .....	29,462	1,780	12,165	1,790	6,699	2,750	0,674	0,454	0,250	2,133	-	-	0,767
6	Einzelhandel (ohne Handel mit Kraftfahrzeugen) .....	518,157	134,448	33,613	69,087	9,128	78,354	30,494	62,049	4,317	66,385	-	0,440	29,842
7	Verkehr und Lagerei .....	38,830	-	-	-	-	-	-	35,975	2,649	0,206	-	-	-
8	Gastgewerbe .....	75,119	0,678	0,274	0,337	-	-	-	0,338	0,337	0,516	-	72,302	0,337
9	Information und Kommunikation .....	41,376	-	-	-	-	-	-	-	28,039	12,566	-	0,529	0,242
10	Finanz- und Versicherungsdienstleister .....	90,614	-	-	-	-	-	-	-	-	-	-	-	90,614
11	Grundstücks- u. Wohnungswesen, Öffentliche Dienstleister, Erziehung, Gesundheit, sonstige Dienstleister .....	511,910	0,018	1,106	1,193	289,763	8,748	45,038	11,223	0,031	68,818	12,880	2,285	70,807
12	= Konsumausgaben der priv. Haushalte im Inland .....	1492,110	155,936	48,121	73,506	368,822	93,316	76,758	201,759	35,657	155,005	12,880	76,893	193,457
13	+ Konsumausgaben der Inländer in der übr. Welt .....	52,741	.	.	.	.	.	.	.	.	.	.	.	.
14	- Konsumausgaben der Gebietsfremden im Inland .....	23,751	.	.	.	.	.	.	.	.	.	.	.	.
15	= Konsumausgaben der inländ. priv. Haushalte .....	1521,100	.	.	.	.	.	.	.	.	.	.	.	.
16	+ Konsumausgaben der priv. Organisationen o.E. .....	42,799	.	.	.	.	.	.	.	.	.	.	.	.
17	= Private Konsumausgaben .....	1563,899	.	.	.	.	.	.	.	.	.	.	.	.

## 2.16 Sortimentstabelle der Konsumausgaben der privaten Haushalte im Inland nach Lieferbereichen und Verwendungszwecken

in jeweiligen Preisen

Mrd. EUR

Lfd. Nr.	Gegenstand der Nachweisung	Konsumausgaben der priv. Haushalte	Verwendungszwecke											
			Nahrungsmittel und alkoholfreie Getränke	Alkoholische Getränke, Tabakwaren	Bekleidung und Schuhe	Wohnung, Wasser, Strom, Gas u.a. Brennstoffe	Einrichtungsgegenstände (Möbel), Apparate, Geräte usw	Gesundheitspflege	Verkehr	Nachrichtenübermittlung	Freizeit, Unterhaltung und Kultur	Bildungswesen	Beherbergungs- u. Gaststättenleistungen	Andere Waren und Dienstleistungen
		1	2	3	4	5	6	7	8	9	10	11	12	13
<b>Jahr: 2015</b>														
1	Land- und Forstwirtschaft, Fischerei .....	5,958	3,726	0,596	-	0,441	0,073	-	-	-	1,122	-	-	-
2	Bergbau, Verarbeitendes Gewerbe und Baugewerbe .....	31,675	15,075	0,254	1,051	5,928	3,320	0,566	1,513	0,047	1,669	-	1,260	0,992
3	Energieversorgung .....	58,230	-	-	-	58,230	-	-	-	-	-	-	-	-
4	Kraftfahrzeughandel, Instandhaltung und Reparatur von Kraftfahrzeugen .....	96,050	0,073	0,045	0,066	0,013	0,050	0,001	93,885	-	1,843	-	0,068	0,006
5	Großhandel (ohne Handel mit Kraftfahrzeugen) .....	31,343	2,185	12,960	1,797	5,624	3,417	0,814	0,678	0,383	2,336	-	-	1,149
6	Einzelhandel (ohne Handel mit Kraftfahrzeugen) .....	524,969	140,415	36,125	67,394	8,274	82,981	30,091	56,429	4,589	69,258	-	0,442	28,971
7	Verkehr und Lagerei .....	39,863	-	-	-	-	-	-	37,000	2,644	0,219	-	-	-
8	Gastgewerbe .....	78,010	0,696	0,297	0,389	-	-	-	0,386	0,388	0,574	-	74,891	0,389
9	Information und Kommunikation .....	41,341	-	-	-	-	-	-	-	27,412	12,918	-	0,622	0,389
10	Finanz- und Versicherungsdienstleister .....	94,119	-	-	-	-	-	-	-	-	-	-	-	94,119
11	Grundstücks- u. Wohnungswesen, Öffentliche Dienstleister, Erziehung, Gesundheit, sonstige Dienstleister .....	528,899	0,019	1,165	1,172	296,539	9,168	46,472	12,096	0,023	73,353	13,538	2,384	72,970
12	= Konsumausgaben der priv. Haushalte im Inland .....	1530,457	162,193	51,444	71,867	375,048	99,003	77,946	201,983	35,491	163,293	13,536	79,667	198,986
13	+ Konsumausgaben der Inländer in der übr. Welt .....	53,222	.	.	.	.	.	.	.	.	.	.	.	.
14	- Konsumausgaben der Gebietsfremden im Inland .....	24,262	.	.	.	.	.	.	.	.	.	.	.	.
15	= Konsumausgaben der inländ. priv. Haushalte .....	1559,417	.	.	.	.	.	.	.	.	.	.	.	.
16	+ Konsumausgaben der priv. Organisationen o.E. .....	43,552	.	.	.	.	.	.	.	.	.	.	.	.
17	= Private Konsumausgaben .....	1602,969	.	.	.	.	.	.	.	.	.	.	.	.

## 2.16 Sortimentstabelle der Konsumausgaben der privaten Haushalte im Inland nach Lieferbereichen und Verwendungszwecken

in jeweiligen Preisen

Mrd. EUR

Lfd. Nr.	Gegenstand der Nachweisung	Konsumausgaben der priv. Haushalte	Verwendungszwecke											
			Nahrungsmittel und alkoholfreie Getränke	Alkoholische Getränke, Tabakwaren	Bekleidung und Schuhe	Wohnung, Wasser, Strom, Gas u.a. Brennstoffe	Einrichtungsgegenstände (Möbel), Apparate, Geräte usw	Gesundheitspflege	Verkehr	Nachrichtenübermittlung	Freizeit, Unterhaltung und Kultur	Bildungswesen	Beherbergungs- u. Gaststättenleistungen	Andere Waren und Dienstleistungen
		1	2	3	4	5	6	7	8	9	10	11	12	13
<b>Jahr: 2016</b>														
1	Land- und Forstwirtschaft, Fischerei .....	6,449	4,105	0,569	-	0,477	0,077	-	-	-	1,221	-	-	-
2	Bergbau, Verarbeitendes Gewerbe und Baugewerbe .....	32,497	15,413	0,255	1,069	6,064	3,379	0,612	1,625	0,052	1,778	-	1,290	0,960
3	Energieversorgung .....	58,767	-	-	-	58,767	-	-	-	-	-	-	-	-
4	Kraftfahrzeughandel, Instandhaltung und Reparatur von Kraftfahrzeugen .....	105,146	0,076	0,038	0,061	0,039	0,070	-	102,631	-	2,171	-	0,054	0,006
5	Großhandel (ohne Handel mit Kraftfahrzeugen) .....	32,039	2,709	12,600	2,500	5,027	3,883	0,840	0,431	0,653	2,709	-	-	0,687
6	Einzelhandel (ohne Handel mit Kraftfahrzeugen) .....	535,946	144,045	36,972	68,580	7,657	86,218	30,773	53,404	5,167	72,373	-	0,486	30,271
7	Verkehr und Lagerei .....	43,051	-	-	-	-	-	-	40,056	2,769	0,226	-	-	-
8	Gastgewerbe .....	82,231	0,881	0,409	0,421	-	-	-	0,419	0,421	0,681	-	78,578	0,421
9	Information und Kommunikation .....	42,026	-	-	-	-	-	-	-	27,487	13,307	-	0,651	0,581
10	Finanz- und Versicherungsdienstleister .....	92,819	-	-	-	-	-	-	-	-	-	-	-	92,819
11	Grundstücks- u. Wohnungswesen, Öffentliche Dienstleister, Erziehung, Gesundheit, sonstige Dienstleister .....	546,749	0,020	1,142	1,277	304,250	9,586	47,734	13,158	0,022	75,549	14,366	2,583	77,062
12	= Konsumausgaben der priv. Haushalte im Inland .....	1577,720	167,249	51,985	73,908	382,281	103,213	79,959	211,724	36,571	170,015	14,366	83,642	202,807
13	+ Konsumausgaben der Inländer in der übr. Welt .....	55,438	.	.	.	.	.	.	.	.	.	.	.	.
14	- Konsumausgaben der Gebietsfremden im Inland .....	24,944	.	.	.	.	.	.	.	.	.	.	.	.
15	= Konsumausgaben der inländ. priv. Haushalte .....	1608,214	.	.	.	.	.	.	.	.	.	.	.	.
16	+ Konsumausgaben der priv. Organisationen o.E. .....	45,502	.	.	.	.	.	.	.	.	.	.	.	.
17	= Private Konsumausgaben .....	1653,716	.	.	.	.	.	.	.	.	.	.	.	.

## 2.16 Sortimentstabelle der Konsumausgaben der privaten Haushalte im Inland nach Lieferbereichen und Verwendungszwecken

in jeweiligen Preisen

Mrd. EUR

Lfd. Nr.	Gegenstand der Nachweisung	Konsumausgaben der priv. Haushalte	Verwendungszwecke											
			Nahrungsmittel und alkoholfreie Getränke	Alkoholische Getränke, Tabakwaren	Bekleidung und Schuhe	Wohnung, Wasser, Strom, Gas u.a. Brennstoffe	Einrichtungsgegenstände (Möbel), Apparate, Geräte usw	Gesundheitspflege	Verkehr	Nachrichtenübermittlung	Freizeit, Unterhaltung und Kultur	Bildungswesen	Beherbergungs- u. Gaststättenleistungen	Andere Waren und Dienstleistungen
		1	2	3	4	5	6	7	8	9	10	11	12	13
<b>Jahr: 2017</b>														
1	Land- und Forstwirtschaft, Fischerei .....	6,805	4,243	0,697	-	0,475	0,082	-	-	-	1,308	-	-	-
2	Bergbau, Verarbeitendes Gewerbe und Baugewerbe .....	33,246	15,639	0,252	1,109	6,253	3,541	0,608	1,729	0,063	1,838	-	1,298	0,916
3	Energieversorgung .....	57,740	-	-	-	57,740	-	-	-	-	-	-	-	-
4	Kraftfahrzeughandel, Instandhaltung und Reparatur von Kraftfahrzeugen .....	107,960	0,058	0,036	0,050	0,029	0,048	-	105,300	-	2,351	-	0,084	0,004
5	Großhandel (ohne Handel mit Kraftfahrzeugen) .....	32,006	2,440	12,901	1,703	5,523	3,640	0,655	0,570	0,525	3,340	-	-	0,709
6	Einzelhandel (ohne Handel mit Kraftfahrzeugen) .....	550,870	148,695	37,193	71,465	8,155	87,663	32,391	56,446	5,438	73,482	-	0,446	29,496
7	Verkehr und Lagerei .....	43,821	-	-	-	-	-	-	40,716	2,889	0,216	-	-	-
8	Gastgewerbe .....	85,432	1,091	0,473	0,428	-	-	-	0,427	0,429	0,724	-	81,432	0,428
9	Information und Kommunikation .....	43,155	-	-	-	-	-	-	-	27,942	13,773	-	0,674	0,766
10	Finanz- und Versicherungsdienstleister .....	92,383	-	-	-	-	-	-	-	-	-	-	-	92,383
11	Grundstücks- u. Wohnungswesen, Öffentliche Dienstleister, Erziehung, Gesundheit, sonstige Dienstleister .....	567,216	0,024	1,163	1,186	312,885	9,793	49,187	14,550	0,028	81,016	14,801	2,533	80,050
12	= Konsumausgaben der priv. Haushalte im Inland .....	1620,634	172,190	52,715	75,941	391,060	104,767	82,841	219,738	37,314	178,048	14,801	86,467	204,752
13	+ Konsumausgaben der Inländer in der übr. Welt .....	60,423	.	.	.	.	.	.	.	.	.	.	.	.
14	- Konsumausgaben der Gebietsfremden im Inland .....	26,501	.	.	.	.	.	.	.	.	.	.	.	.
15	= Konsumausgaben der inländ. priv. Haushalte .....	1654,556	.	.	.	.	.	.	.	.	.	.	.	.
16	+ Konsumausgaben der priv. Organisationen o.E. .....	47,909	.	.	.	.	.	.	.	.	.	.	.	.
17	= Private Konsumausgaben .....	1702,465	.	.	.	.	.	.	.	.	.	.	.	.

**2.16 Sortimentstabelle der Konsumausgaben der privaten Haushalte im Inland nach Lieferbereichen und Verwendungszwecken**

in jeweiligen Preisen

Mrd. EUR

Lfd. Nr.	Gegenstand der Nachweisung	Konsumausgaben der priv. Haushalte	Verwendungszwecke											
			Nahrungsmittel und alkoholfreie Getränke	Alkoholische Getränke, Tabakwaren	Bekleidung und Schuhe	Wohnung, Wasser, Strom, Gas u.a. Brennstoffe	Einrichtungsgegenstände (Möbel), Apparate, Geräte usw	Gesundheitspflege	Verkehr	Nachrichtenübermittlung	Freizeit, Unterhaltung und Kultur	Bildungswesen	Beherbergungs- u. Gaststättenleistungen	Andere Waren und Dienstleistungen
		1	2	3	4	5	6	7	8	9	10	11	12	13
<b>Jahr: 2018</b>														
1	Land- und Forstwirtschaft, Fischerei .....	7,309	4,575	0,758	-	0,482	0,082	-	-	-	1,412	-	-	-
2	Bergbau, Verarbeitendes Gewerbe und Baugewerbe .....	34,221	15,881	0,264	1,160	6,677	3,667	0,601	1,806	0,062	1,883	-	1,322	0,898
3	Energieversorgung .....	57,883	-	-	-	57,883	-	-	-	-	-	-	-	-
4	Kraftfahrzeughandel, Instandhaltung und Reparatur von Kraftfahrzeugen .....	111,847	0,048	0,034	0,063	0,014	0,039	-	108,837	-	2,675	-	0,132	0,005
5	Großhandel (ohne Handel mit Kraftfahrzeugen) .....	33,069	2,240	12,893	1,823	5,766	3,748	0,800	0,579	0,538	3,893	-	-	0,789
6	Einzelhandel (ohne Handel mit Kraftfahrzeugen) .....	560,112	154,997	38,646	69,300	8,475	86,720	32,859	61,271	5,798	72,157	-	0,387	29,502
7	Verkehr und Lagerei .....	46,868	-	-	-	-	-	-	43,706	2,938	0,224	-	-	-
8	Gastgewerbe .....	90,491	1,167	0,498	0,443	-	-	-	0,442	0,442	0,765	-	86,291	0,443
9	Information und Kommunikation .....	43,888	-	-	-	-	-	-	-	27,970	14,384	-	0,613	0,921
10	Finanz- und Versicherungsdienstleister .....	95,108	-	-	-	-	-	-	-	-	-	-	-	95,108
11	Grundstücks- u. Wohnungswesen, Öffentliche Dienstleister, Erziehung, Gesundheit, sonstige Dienstleister .....	586,632	0,025	1,185	1,168	321,729	10,042	51,277	15,821	0,024	84,518	15,296	2,209	83,338
12	= Konsumausgaben der priv. Haushalte im Inland .....	1667,428	178,933	54,278	73,957	401,026	104,298	85,537	232,462	37,772	181,911	15,296	90,954	211,004
13	+ Konsumausgaben der Inländer in der übr. Welt .....	61,937	.	.	.	.	.	.	.	.	.	.	.	.
14	- Konsumausgaben der Gebietsfremden im Inland .....	26,545	.	.	.	.	.	.	.	.	.	.	.	.
15	= Konsumausgaben der inländ. priv. Haushalte .....	1702,820	.	.	.	.	.	.	.	.	.	.	.	.
16	+ Konsumausgaben der priv. Organisationen o.E. .....	49,237	.	.	.	.	.	.	.	.	.	.	.	.
17	= Private Konsumausgaben .....	1752,057	.	.	.	.	.	.	.	.	.	.	.	.

## 2.16 Sortimentstabelle der Konsumausgaben der privaten Haushalte im Inland nach Lieferbereichen und Verwendungszwecken

in jeweiligen Preisen

Mrd. EUR

Lfd. Nr.	Gegenstand der Nachweisung	Konsumausgaben der priv. Haushalte	Verwendungszwecke											
			Nahrungsmittel und alkoholfreie Getränke	Alkoholische Getränke, Tabakwaren	Bekleidung und Schuhe	Wohnung, Wasser, Strom, Gas u.a. Brennstoffe	Einrichtungsgegenstände (Möbel), Apparate, Geräte usw	Gesundheitspflege	Verkehr	Nachrichtenübermittlung	Freizeit, Unterhaltung und Kultur	Bildungswesen	Beherbergungs- u. Gaststättenleistungen	Andere Waren und Dienstleistungen
		1	2	3	4	5	6	7	8	9	10	11	12	13
<b>Jahr: 2019</b>														
1	Land- und Forstwirtschaft, Fischerei .....	7,270	4,772	0,423	-	0,546	0,084	-	-	-	1,445	-	-	-
2	Bergbau, Verarbeitendes Gewerbe und Baugewerbe .....	35,391	16,449	0,261	1,156	6,873	3,658	0,641	1,919	0,075	1,894	-	1,368	1,097
3	Energieversorgung .....	60,173	-	-	-	60,173	-	-	-	-	-	-	-	-
4	Kraftfahrzeughandel, Instandhaltung und Reparatur von Kraftfahrzeugen .....	118,623	0,056	0,037	0,033	0,029	0,064	0,004	115,482	0,027	2,788	-	0,099	0,004
5	Großhandel (ohne Handel mit Kraftfahrzeugen) .....	35,506	2,528	13,466	1,785	6,548	4,046	0,862	0,758	0,492	4,048	-	-	0,973
6	Einzelhandel (ohne Handel mit Kraftfahrzeugen) .....	573,716	160,861	39,407	69,977	8,946	91,056	33,741	61,670	6,043	73,041	-	0,415	28,559
7	Verkehr und Lagerei .....	47,663	-	-	-	-	-	-	44,459	3,002	0,202	-	-	-
8	Gastgewerbe .....	94,131	1,039	0,490	0,449	-	-	-	0,447	0,448	0,754	-	90,054	0,450
9	Information und Kommunikation .....	44,349	-	-	-	-	-	-	-	28,167	14,524	-	0,597	1,061
10	Finanz- und Versicherungsdienstleister .....	94,386	-	-	-	-	-	-	-	-	-	-	-	94,386
11	Grundstücks- u. Wohnungswesen, Öffentliche Dienstleister, Erziehung, Gesundheit, sonstige Dienstleister .....	605,820	0,024	1,226	1,202	329,079	10,419	53,632	16,742	0,022	88,069	15,434	2,273	87,698
12	= Konsumausgaben der priv. Haushalte im Inland .....	1717,028	185,729	55,310	74,602	412,194	109,327	88,880	241,477	38,276	186,765	15,434	94,806	214,228
13	+ Konsumausgaben der Inländer in der übr. Welt .....	63,525	.	.	.	.	.	.	.	.	.	.	.	.
14	- Konsumausgaben der Gebietsfremden im Inland .....	27,412	.	.	.	.	.	.	.	.	.	.	.	.
15	= Konsumausgaben der inländ. priv. Haushalte .....	1753,141	.	.	.	.	.	.	.	.	.	.	.	.
16	+ Konsumausgaben der priv. Organisationen o.E. ....	49,772	.	.	.	.	.	.	.	.	.	.	.	.
17	= Private Konsumausgaben .....	1802,913	.	.	.	.	.	.	.	.	.	.	.	.



## 2.16 Sortimentstabelle der Konsumausgaben der privaten Haushalte im Inland nach Lieferbereichen und Verwendungszwecken

in jeweiligen Preisen

Mrd. EUR

Lfd. Nr.	Gegenstand der Nachweisung	Konsumausgaben der priv. Haushalte	Verwendungszwecke											
			Nahrungsmittel und alkoholfreie Getränke	Alkoholische Getränke, Tabakwaren	Bekleidung und Schuhe	Wohnung, Wasser, Strom, Gas u.a. Brennstoffe	Einrichtungsgegenstände (Möbel), Apparate, Geräte usw	Gesundheitspflege	Verkehr	Nachrichtenübermittlung	Freizeit, Unterhaltung und Kultur	Bildungswesen	Beherbergungs- u. Gaststättenleistungen	Andere Waren und Dienstleistungen
		1	2	3	4	5	6	7	8	9	10	11	12	13
Jahr: 2020														
1	Land- und Forstwirtschaft, Fischerei .....	7,516	5,033	0,434	-	0,463	0,087	-	-	-	1,499	-	-	-
2	Bergbau, Verarbeitendes Gewerbe und Baugewerbe .....	34,634	15,807	0,261	0,902	7,151	3,792	0,600	1,776	0,078	1,865	-	1,310	1,092
3	Energieversorgung .....	62,192	-	-	-	62,192	-	-	-	-	-	-	-	-
4	Kraftfahrzeughandel, Instandhaltung und Reparatur von Kraftfahrzeugen .....	114,990	0,054	0,033	0,038	0,027	0,061	0,004	111,993	0,026	2,653	-	0,097	0,004
5	Großhandel (ohne Handel mit Kraftfahrzeugen) .....	35,199	2,703	14,168	1,424	5,659	3,970	0,888	0,761	0,480	4,229	-	-	0,917
6	Einzelhandel (ohne Handel mit Kraftfahrzeugen) .....	578,234	172,307	41,046	59,921	8,704	96,441	35,232	53,187	5,961	76,788	-	0,429	28,218
7	Verkehr und Lagerei .....	34,916	-	-	-	-	-	-	31,541	3,197	0,178	-	-	-
8	Gastgewerbe .....	61,782	0,706	0,318	0,262	-	-	-	0,260	0,254	0,470	-	59,244	0,268
9	Information und Kommunikation .....	42,993	-	-	-	-	-	-	-	28,471	13,227	-	0,242	1,053
10	Finanz- und Versicherungsdienstleister .....	94,275	-	-	-	-	-	-	-	-	-	-	-	94,275
11	Grundstücks- u. Wohnungswesen, Öffentliche Dienstleister, Erziehung, Gesundheit, sonstige Dienstleister .....	574,313	0,025	1,293	1,000	336,152	10,046	50,721	15,415	0,020	57,247	15,334	2,039	85,021
12	= Konsumausgaben der priv. Haushalte im Inland .....	1641,044	196,635	57,553	63,547	420,348	114,397	87,445	214,933	38,487	158,156	15,334	63,361	210,848
13	+ Konsumausgaben der Inländer in der übr. Welt .....	29,388	.	.	.	.	.	.	.	.	.	.	.	.
14	- Konsumausgaben der Gebietsfremden im Inland .....	14,270	.	.	.	.	.	.	.	.	.	.	.	.
15	= Konsumausgaben der inländ. priv. Haushalte .....	1656,162	.	.	.	.	.	.	.	.	.	.	.	.
16	+ Konsumausgaben der priv. Organisationen o.E. .....	51,816	.	.	.	.	.	.	.	.	.	.	.	.
17	= Private Konsumausgaben .....	1707,978	.	.	.	.	.	.	.	.	.	.	.	.

## 2.17 Private Konsumausgaben – mit und ohne Aufteilung von FISIM\*

Jahr, Vierteljahr	Private Konsumausgaben			Private Konsumausgaben ohne FISIM		
	in jeweiligen Preisen	preisbereinigt	Preis- entwicklung <sup>1</sup>	in jeweiligen Preisen	preisbereinigt	Preis- entwicklung <sup>1</sup>
	1	2	3	4	5	6
	<b>Mrd. EUR</b>	<b>Index (2015 = 100)</b>		<b>Mrd. EUR</b>	<b>Index (2015 = 100)</b>	
2015	1 602,969	100,00	113,43	1 575,305	100,00	113,88
2016	1 653,716	102,44	114,23	1 626,862	102,43	114,82
2017	1 702,465	103,89	115,96	1 676,830	103,87	116,70
2018	1 752,057	105,38	117,65	1 728,070	105,37	118,56
2019	1 802,913	107,03	119,20	1 781,213	107,00	120,35
2020	1 707,978	100,76	119,95	1 687,440	100,60	121,26
2015 1.Vj	384,203	96,38	112,83	377,369	96,32	113,30
2.Vj	396,564	98,77	113,65	389,576	98,76	114,07
3.Vj	408,312	101,73	113,60	401,312	101,76	114,04
4.Vj	413,890	103,11	113,62	407,048	103,16	114,10
2016 1.Vj	395,889	99,06	113,11	389,127	99,01	113,66
2.Vj	411,251	101,91	114,22	404,548	101,89	114,81
3.Vj	419,897	103,63	114,69	413,172	103,64	115,28
4.Vj	426,679	105,17	114,83	420,015	105,20	115,46
2017 1.Vj	410,219	100,89	115,09	403,738	100,83	115,79
2.Vj	421,481	102,89	115,95	415,009	102,85	116,68
3.Vj	433,037	105,22	116,49	426,667	105,21	117,27
4.Vj	437,728	106,58	116,25	431,416	106,61	117,02
2018 1.Vj	423,857	103,01	116,46	417,601	102,96	117,29
2.Vj	434,186	104,51	117,59	428,064	104,48	118,48
3.Vj	442,670	105,97	118,24	436,819	105,95	119,23
4.Vj	451,344	108,03	118,25	445,586	108,06	119,24
2019 1.Vj	433,973	104,35	117,71	428,422	104,29	118,79
2.Vj	448,361	106,28	119,41	442,894	106,23	120,56
3.Vj	458,604	108,30	119,86	453,240	108,27	121,06
4.Vj	461,975	109,20	119,74	456,657	109,20	120,92
2020 1.Vj	436,219	103,19	119,65	431,206	103,09	120,95
2.Vj	394,230	92,23	120,98	389,119	91,97	122,34
3.Vj	441,600	104,63	119,46	436,362	104,49	120,76
4.Vj	435,929	102,98	119,82	430,753	102,83	121,13
2021 1.Vj	403,358	93,67	121,89	398,382	93,42	123,31
2.Vj	426,950	98,18	123,09	421,973	97,96	124,56
3.Vj	465,748	106,28	124,04	460,802	106,13	125,55
<b>Veränderung gegenüber dem entsprechenden Vorjahreszeitraum in %</b>						
2015	2,5	1,9	0,6	2,6	1,9	0,6
2016	3,2	2,4	0,7	3,3	2,4	0,8
2017	2,9	1,4	1,5	3,1	1,4	1,6
2018	2,9	1,4	1,5	3,1	1,4	1,6
2019	2,9	1,6	1,3	3,1	1,5	1,5
2020	- 5,3	- 5,9	0,6	- 5,3	- 6,0	0,8
2015 1.Vj	2,3	2,0	0,2	2,4	2,0	0,3
2.Vj	2,5	1,8	0,8	2,6	1,8	0,8
3.Vj	2,5	2,0	0,5	2,5	2,0	0,5
4.Vj	2,7	2,0	0,7	2,8	2,0	0,8
2016 1.Vj	3,0	2,8	0,2	3,1	2,8	0,3
2.Vj	3,7	3,2	0,5	3,8	3,2	0,6
3.Vj	2,8	1,9	1,0	3,0	1,8	1,1
4.Vj	3,1	2,0	1,1	3,2	2,0	1,2
2017 1.Vj	3,6	1,8	1,8	3,8	1,8	1,9
2.Vj	2,5	1,0	1,5	2,6	0,9	1,6
3.Vj	3,1	1,5	1,6	3,3	1,5	1,7
4.Vj	2,6	1,3	1,2	2,7	1,3	1,4
2018 1.Vj	3,3	2,1	1,2	3,4	2,1	1,3
2.Vj	3,0	1,6	1,4	3,1	1,6	1,5
3.Vj	2,2	0,7	1,5	2,4	0,7	1,7
4.Vj	3,1	1,4	1,7	3,3	1,4	1,9
2019 1.Vj	2,4	1,3	1,1	2,6	1,3	1,3
2.Vj	3,3	1,7	1,5	3,5	1,7	1,8
3.Vj	3,6	2,2	1,4	3,8	2,2	1,5
4.Vj	2,4	1,1	1,3	2,5	1,1	1,4
2020 1.Vj	0,5	- 1,1	1,6	0,6	- 1,2	1,8
2.Vj	- 12,1	- 13,2	1,3	- 12,1	- 13,4	1,5
3.Vj	- 3,7	- 3,4	- 0,3	- 3,7	- 3,5	- 0,2
4.Vj	- 5,6	- 5,7	0,1	- 5,7	- 5,8	0,2
2021 1.Vj	- 7,5	- 9,2	1,9	- 7,6	- 9,4	2,0
2.Vj	8,3	6,5	1,7	8,4	6,5	1,8
3.Vj	5,5	1,6	3,8	5,6	1,6	4,0

\* Finanzserviceleistung, indirekte Messung. – 1 Implizite Preisindizes (Deflatoren): Division der zu Messzahlen (2015 = 100) umgerechneten Ergebnisse in jeweiligen Preisen durch die entsprechenden preisbereinigten Größen (Kettenindizes, 2015 = 100).

## 3.1 Konsum in jeweiligen Preisen

## Saison- und kalenderbereinigt

Vierteljahr	Insgesamt (Sp.2+4 oder 6+7)	Konsumausgaben (Ausgabenkonzept)				Konsum (Verbrauchskonzept)		Nachrichtlich
		Private Konsumausgaben		Konsumausgaben des Staates		Individual- konsum (Sp.2+5)	Kollektiv- konsum (Sp.4-5)	Private Konsum- ausgaben je Einwohner <sup>1</sup>
		zusammen	darunter: private Haushalte	zusammen	darunter: Individual- konsum			
1	2	3	4	5	6	7	8	
		Mrd. EUR				EUR		
2015 1.Vj	541,871	395,840	385,177	146,031	93,750	489,590	52,281	4 863
2.Vj	548,012	400,019	389,097	147,993	95,236	495,255	52,757	4 906
3.Vj	552,241	402,611	391,691	149,630	96,376	498,987	53,254	4 926
4.Vj	556,953	404,700	393,649	152,253	98,062	502,762	54,191	4 930
2016 1.Vj	561,417	407,572	396,454	153,845	99,726	507,298	54,119	4 957
2.Vj	566,235	410,671	399,403	155,564	100,924	511,595	54,640	4 989
3.Vj	570,978	414,248	402,806	156,730	101,848	516,096	54,882	5 028
4.Vj	575,502	417,790	406,210	157,712	102,178	519,968	55,534	5 066
2017 1.Vj	580,421	420,886	409,009	159,535	103,257	524,143	56,278	5 099
2.Vj	584,575	423,470	411,709	161,105	104,309	527,779	56,796	5 124
3.Vj	590,620	428,117	416,042	162,503	105,094	533,211	57,409	5 177
4.Vj	596,679	431,603	419,361	165,076	106,350	537,953	58,726	5 216
2018 1.Vj	599,632	434,462	422,091	165,170	106,354	540,816	58,816	5 246
2.Vj	604,115	436,822	424,713	167,293	107,518	544,340	59,775	5 271
3.Vj	606,573	438,807	426,417	167,766	108,014	546,821	59,752	5 291
4.Vj	613,201	443,064	430,671	170,137	109,700	552,764	60,437	5 338
2019 1.Vj	620,084	447,031	434,931	173,053	111,202	558,233	61,851	5 383
2.Vj	624,881	450,481	437,840	174,400	112,229	562,710	62,171	5 422
3.Vj	631,147	453,106	440,629	178,041	114,140	567,246	63,901	5 452
4.Vj	633,916	454,216	441,606	179,700	115,733	569,949	63,967	5 463
2020 1.Vj	628,570	446,372	433,388	182,198	116,568	562,940	65,630	5 367
2.Vj	584,165	396,549	384,082	187,616	113,669	510,218	73,947	4 769
3.Vj	626,914	436,106	423,235	190,808	120,500	556,606	70,308	5 244
4.Vj	620,712	426,759	413,332	193,953	121,420	548,179	72,533	5 132
2021 1.Vj	607,101	413,155	400,125	193,946	119,973	533,128	73,973	4 970
2.Vj	630,834	429,964	416,876	200,870	125,353	555,317	75,517	5 171
3.Vj	663,938	459,811	446,420	204,127	127,574	587,385	76,553	5 530
Veränderung gegenüber dem Vorquartal in %								
2015 1.Vj	0,2	0,1	0,2	0,6	0,9	0,3	-0,1	-0,2
2.Vj	1,1	1,1	1,0	1,3	1,6	1,2	0,9	0,9
3.Vj	0,8	0,6	0,7	1,1	1,2	0,8	0,9	0,4
4.Vj	0,9	0,5	0,5	1,8	1,7	0,8	1,8	0,1
2016 1.Vj	0,8	0,7	0,7	1,0	1,7	0,9	-0,1	0,5
2.Vj	0,9	0,8	0,7	1,1	1,2	0,8	1,0	0,6
3.Vj	0,8	0,9	0,9	0,7	0,9	0,9	0,4	0,8
4.Vj	0,8	0,9	0,8	0,6	0,3	0,8	1,2	0,8
2017 1.Vj	0,9	0,7	0,7	1,2	1,1	0,8	1,3	0,7
2.Vj	0,7	0,6	0,7	1,0	1,0	0,7	0,9	0,5
3.Vj	1,0	1,1	1,1	0,9	0,8	1,0	1,1	1,0
4.Vj	1,0	0,8	0,8	1,6	1,2	0,9	2,3	0,8
2018 1.Vj	0,5	0,7	0,7	0,1	0,0	0,5	0,2	0,6
2.Vj	0,7	0,5	0,6	1,3	1,1	0,7	1,6	0,5
3.Vj	0,4	0,5	0,4	0,3	0,5	0,5	0,0	0,4
4.Vj	1,1	1,0	1,0	1,4	1,6	1,1	1,1	0,9
2019 1.Vj	1,1	0,9	1,0	1,7	1,4	1,0	2,3	0,8
2.Vj	0,8	0,8	0,7	0,8	0,9	0,8	0,5	0,7
3.Vj	1,0	0,6	0,6	2,1	1,7	0,8	2,8	0,6
4.Vj	0,4	0,2	0,2	0,9	1,4	0,5	0,1	0,2
2020 1.Vj	-0,8	-1,7	-1,9	1,4	0,7	-1,2	2,6	-1,8
2.Vj	-7,1	-11,2	-11,4	3,0	-2,5	-9,4	12,7	-11,1
3.Vj	7,3	10,0	10,2	1,7	6,0	9,1	-4,9	10,0
4.Vj	-1,0	-2,1	-2,3	1,6	0,8	-1,5	3,2	-2,1
2021 1.Vj	-2,2	-3,2	-3,2	0,0	-1,2	-2,7	2,0	-3,2
2.Vj	3,9	4,1	4,2	3,6	4,5	4,2	2,1	4,0
3.Vj	5,2	6,9	7,1	1,6	1,8	5,8	1,4	6,9

1 Ab 2011 Ergebnisse der laufenden Bevölkerungsstatistik, davor Rückrechnungen auf Basis des Zensus 2011.

3 Ergebnisse nach X-13

3.2 Konsum, preisbereinigt

Saison- und kalenderbereinigt

Saison- und kalenderbereinigte Ergebnisse nach X13

Vierteljahr	Insgesamt	Konsumausgaben (Ausgabenkonzept)				Konsum (Verbrauchskonzept)	
		Private Konsumausgaben		Konsumausgaben des Staates		Individual- konsum	Kollektiv- konsum
		zusammen	darunter: private Haushalte	zusammen	darunter: Individual- konsum		
						1	2

Kettenindex (2015 = 100)

2015 1.Vj	98,95	99,08	99,07	98,59	98,50	98,97	98,75
2.Vj	99,64	99,77	99,76	99,28	99,23	99,67	99,37
3.Vj	100,40	100,45	100,47	100,27	100,11	100,38	100,56
4.Vj	101,05	100,75	100,76	101,87	102,16	101,02	101,35
2016 1.Vj	102,07	101,69	101,69	103,09	103,65	102,07	102,08
2.Vj	102,47	101,91	101,92	103,97	104,51	102,41	103,00
3.Vj	102,92	102,40	102,38	104,31	104,98	102,90	103,10
4.Vj	103,43	102,92	102,90	104,79	105,94	103,50	102,71
2017 1.Vj	103,65	103,15	103,10	104,99	105,32	103,57	104,40
2.Vj	104,10	103,54	103,48	105,59	105,69	103,95	105,41
3.Vj	104,66	104,23	104,17	105,81	105,79	104,53	105,85
4.Vj	105,49	105,04	104,99	106,69	106,33	105,29	107,35
2018 1.Vj	105,47	105,16	105,11	106,31	105,92	105,30	107,03
2.Vj	105,83	105,33	105,29	107,19	106,36	105,53	108,71
3.Vj	105,63	105,28	105,23	106,56	105,97	105,41	107,64
4.Vj	106,33	106,02	106,01	107,15	106,69	106,15	108,00
2019 1.Vj	107,56	107,01	107,06	109,04	107,98	107,20	110,99
2.Vj	107,59	106,98	107,02	109,21	108,26	107,23	110,95
3.Vj	108,16	107,26	107,29	110,57	109,21	107,64	113,07
4.Vj	108,35	107,34	107,35	111,04	110,17	107,89	112,64
2020 1.Vj	106,95	105,11	105,02	111,81	110,11	106,09	114,94
2.Vj	98,51	92,97	93,09	113,10	104,40	95,23	129,17
3.Vj	106,70	103,62	103,50	114,81	110,19	104,91	123,34
4.Vj	104,92	100,82	100,70	115,74	109,90	102,61	126,52
2021 1.Vj	100,77	95,48	95,26	114,59	107,39	97,86	127,99
2.Vj	104,85	99,08	98,93	119,90	113,83	102,04	131,14
3.Vj	108,52	105,23	105,07	117,24	110,35	106,22	130,04

Veränderung gegenüber dem Vorquartal in %

2015 1.Vj	0,2	0,0	0,0	0,7	1,3	0,3	-0,5
2.Vj	0,7	0,7	0,7	0,7	0,7	0,7	0,6
3.Vj	0,8	0,7	0,7	1,0	0,9	0,7	1,2
4.Vj	0,6	0,3	0,3	1,6	2,0	0,6	0,8
2016 1.Vj	1,0	0,9	0,9	1,2	1,5	1,0	0,7
2.Vj	0,4	0,2	0,2	0,9	0,8	0,3	0,9
3.Vj	0,4	0,5	0,5	0,3	0,4	0,5	0,1
4.Vj	0,5	0,5	0,5	0,5	0,9	0,6	-0,4
2017 1.Vj	0,2	0,2	0,2	0,2	-0,6	0,1	1,6
2.Vj	0,4	0,4	0,4	0,6	0,4	0,4	1,0
3.Vj	0,5	0,7	0,7	0,2	0,1	0,6	0,4
4.Vj	0,8	0,8	0,8	0,8	0,5	0,7	1,4
2018 1.Vj	0,0	0,1	0,1	-0,4	-0,4	0,0	-0,3
2.Vj	0,3	0,2	0,2	0,8	0,4	0,2	1,6
3.Vj	-0,2	0,0	-0,1	-0,6	-0,4	-0,1	-1,0
4.Vj	0,7	0,7	0,7	0,6	0,7	0,7	0,3
2019 1.Vj	1,2	0,9	1,0	1,8	1,2	1,0	2,8
2.Vj	0,0	0,0	0,0	0,2	0,3	0,0	0,0
3.Vj	0,5	0,3	0,3	1,2	0,9	0,4	1,9
4.Vj	0,2	0,1	0,1	0,4	0,9	0,2	-0,4
2020 1.Vj	-1,3	-2,1	-2,2	0,7	-0,1	-1,7	2,0
2.Vj	-7,9	-11,5	-11,4	1,2	-5,2	-10,2	12,4
3.Vj	8,3	11,5	11,2	1,5	5,5	10,2	-4,5
4.Vj	-1,7	-2,7	-2,7	0,8	-0,3	-2,2	2,6
2021 1.Vj	-4,0	-5,3	-5,4	-1,0	-2,3	-4,6	1,2
2.Vj	4,0	3,8	3,9	4,6	6,0	4,3	2,5
3.Vj	3,5	6,2	6,2	-2,2	-3,1	4,1	-0,8

## 3.3 Verfügbares Einkommen der privaten Haushalte\* und seine Verwendung

Saisonbereinigt

Vierteljahr	Ausgabenkonzept		Verbrauchskonzept		Zunahme betrieblicher Versorgungsansprüche	Bezugsgröße für die Sparquote (Sp.1+5)	Sparen (Sp.6-2 oder 3-4+5)	Sparquote (Sp.7 in % von 6)	Verfügbares Einkommen (Ausgabenkonzept) je Einwohner <sup>3</sup>
	Verfügbares Einkommen	Private Konsumausgaben	Verfügbares Einkommen <sup>1</sup>	Individualkonsum <sup>2</sup>					
	1	2	3	4					
	Mrd. EUR							%	EUR
2015 1.Vj	423,722	395,799	517,472	489,549	14,279	438,001	42,202	9,6	5 206
2.Vj	429,996	398,576	525,232	493,812	14,566	444,562	45,986	10,3	5 274
3.Vj	433,754	402,971	530,130	499,347	14,548	448,302	45,331	10,1	5 307
4.Vj	437,062	405,623	535,124	503,685	14,414	451,476	45,853	10,2	5 324
2016 1.Vj	439,677	407,453	539,403	507,179	14,077	453,754	46,301	10,2	5 348
2.Vj	446,302	413,371	547,226	514,295	14,065	460,367	46,996	10,2	5 421
3.Vj	447,843	414,573	549,691	516,421	14,160	462,003	47,430	10,3	5 436
4.Vj	451,063	418,318	553,241	520,496	14,291	465,354	47,036	10,1	5 470
2017 1.Vj	457,527	421,763	560,784	525,020	15,059	472,586	50,823	10,8	5 542
2.Vj	458,281	423,612	562,590	527,921	15,300	473,581	49,969	10,6	5 545
3.Vj	462,713	427,809	567,807	532,903	15,313	478,026	50,217	10,5	5 595
4.Vj	465,938	429,282	572,288	535,632	15,112	481,050	51,768	10,8	5 631
2018 1.Vj	477,994	435,421	584,348	541,775	14,125	492,119	56,698	11,5	5 772
2.Vj	478,319	436,374	585,837	543,892	13,933	492,252	55,878	11,4	5 772
3.Vj	479,276	437,523	587,290	545,537	14,046	493,322	55,799	11,3	5 779
4.Vj	483,832	442,738	593,532	552,438	14,231	498,063	55,325	11,1	5 829
2019 1.Vj	486,779	445,540	597,981	556,742	15,241	502,020	56,480	11,3	5 862
2.Vj	489,076	450,577	601,305	562,806	15,459	504,535	53,958	10,7	5 887
3.Vj	491,899	453,456	606,039	567,596	15,482	507,381	53,925	10,6	5 919
4.Vj	492,188	453,340	607,921	569,073	15,469	507,657	54,317	10,7	5 920
2020 1.Vj	500,288	447,624	616,856	564,192	14,958	515,246	67,622	13,1	6 015
2.Vj	482,101	396,056	595,770	509,725	14,854	496,955	100,899	20,3	5 798
3.Vj	496,017	436,505	616,517	557,005	14,962	510,979	74,474	14,6	5 965
4.Vj	496,816	427,794	618,236	549,214	15,078	511,894	84,100	16,4	5 974
2021 1.Vj	495,804	413,866	615,777	533,839	15,168	510,972	97,106	19,0	5 964
2.Vj	500,391	428,898	625,744	554,251	15,113	515,504	86,606	16,8	6 018
3.Vj	509,182	460,356	636,756	587,930	15,231	524,413	64,057	12,2	6 123
<b>Veränderung gegenüber dem Vorquartal in %</b>									
2015 1.Vj	0,0	0,2	0,1	0,4	0,1	0,0	-2,6	X	-0,3
2.Vj	1,5	0,7	1,5	0,9	2,0	1,5	9,0	X	1,3
3.Vj	0,9	1,1	0,9	1,1	-0,1	0,8	-1,4	X	0,6
4.Vj	0,8	0,7	0,9	0,9	-0,9	0,7	1,2	X	0,3
2016 1.Vj	0,6	0,5	0,8	0,7	-2,3	0,5	1,0	X	0,5
2.Vj	1,5	1,5	1,5	1,4	-0,1	1,5	1,5	X	1,4
3.Vj	0,3	0,3	0,5	0,4	0,7	0,4	0,9	X	0,3
4.Vj	0,7	0,9	0,6	0,8	0,9	0,7	-0,8	X	0,6
2017 1.Vj	1,4	0,8	1,4	0,9	5,4	1,6	8,1	X	1,3
2.Vj	0,2	0,4	0,3	0,6	1,6	0,2	-1,7	X	0,1
3.Vj	1,0	1,0	0,9	0,9	0,1	0,9	0,5	X	0,9
4.Vj	0,7	0,3	0,8	0,5	-1,3	0,6	3,1	X	0,6
2018 1.Vj	2,6	1,4	2,1	1,1	-6,5	2,3	9,5	X	2,5
2.Vj	0,1	0,2	0,3	0,4	-1,4	0,0	-1,4	X	0,0
3.Vj	0,2	0,3	0,2	0,3	0,8	0,2	-0,1	X	0,1
4.Vj	1,0	1,2	1,1	1,3	1,3	1,0	-0,8	X	0,9
2019 1.Vj	0,6	0,6	0,7	0,8	7,1	0,8	2,1	X	0,6
2.Vj	0,5	1,1	0,6	1,1	1,4	0,5	-4,5	X	0,4
3.Vj	0,6	0,6	0,8	0,9	0,1	0,6	-0,1	X	0,5
4.Vj	0,1	0,0	0,3	0,3	-0,1	0,1	0,7	X	0,0
2020 1.Vj	1,6	-1,3	1,5	-0,9	-3,3	1,5	24,5	X	1,6
2.Vj	-3,6	-11,5	-3,4	-9,7	-0,7	-3,5	49,2	X	-3,6
3.Vj	2,9	10,2	3,5	9,3	0,7	2,8	-26,2	X	2,9
4.Vj	0,2	-2,0	0,3	-1,4	0,8	0,2	12,9	X	0,2
2021 1.Vj	-0,2	-3,3	-0,4	-2,8	0,6	-0,2	15,5	X	-0,2
2.Vj	0,9	3,6	1,6	3,8	-0,4	0,9	-10,8	X	0,9
3.Vj	1,8	7,3	1,8	6,1	0,8	1,7	-26,0	X	1,7

\* Einschl. privater Organisationen ohne Erwerbszweck. – 1 Verfügbares Einkommen (Ausgabenkonzept) zuzüglich soziale Sachleistungen des Staates (entsprechen den Konsumausgaben des Staates für den Individualverbrauch). – 2 Private Konsumausgaben zuzüglich der Konsumausgaben des Staates für den Individualverbrauch. – 3 Ab 2011 Ergebnisse der laufenden Bevölkerungsstatistik, davor Rückrechnungen auf Basis des Zensus 2011.

## 3.4 Konsumausgaben der privaten Haushalte im Inland nach Dauerhaftigkeit der Güter

## Saison- und kalenderbereinigt

Vierteljahr	in jeweiligen Preisen					preisbereinigt					
	insgesamt	Verbrauchs- güter	Kurzlebige Güter	Langlebige Güter	Dienst- leistungen	insgesamt	Verbrauchs- güter	Kurzlebige Güter	Langlebige Güter	Dienst- leistungen	
	1	2	3	4	5	6	7	8	9	10	
	Mrd. EUR					Kettenindex (2015 = 100)					
2015 1.Vj	378,21	104,67	35,22	42,81	195,50	99,13	99,39	99,97	99,43	98,77	
2.Vj	382,26	106,30	35,50	42,95	197,51	99,87	99,81	100,51	99,41	99,89	
3.Vj	384,63	106,63	35,38	43,30	199,31	100,48	100,68	99,59	99,99	100,64	
4.Vj	385,57	105,49	35,61	43,88	200,59	100,58	100,39	100,30	100,73	100,70	
2016 1.Vj	388,77	104,80	36,65	45,04	202,29	101,60	100,64	103,40	103,02	101,48	
2.Vj	391,99	105,61	37,26	44,74	204,39	101,89	100,77	104,49	102,32	101,93	
3.Vj	394,88	107,35	36,35	45,54	205,65	102,24	102,11	101,81	104,01	102,00	
4.Vj	398,73	107,91	37,76	46,13	206,93	102,89	101,61	105,37	105,21	102,62	
2017 1.Vj	401,01	108,72	37,97	46,09	208,23	102,99	100,67	105,67	104,99	103,30	
2.Vj	403,11	108,83	37,88	46,60	209,80	103,21	101,80	105,19	106,07	102,98	
3.Vj	407,37	110,22	38,08	47,29	211,78	103,89	102,82	105,53	107,71	103,33	
4.Vj	410,71	111,25	38,01	48,14	213,32	104,71	102,64	105,39	109,61	104,61	
2018 1.Vj	413,84	113,16	37,27	48,03	215,39	104,92	102,94	103,16	109,40	105,30	
2.Vj	416,36	112,04	38,31	47,46	218,55	105,10	101,73	105,89	108,15	106,07	
3.Vj	417,61	113,53	37,39	47,15	219,54	104,95	102,32	103,50	107,25	106,09	
4.Vj	420,69	114,43	37,91	47,38	220,97	105,45	102,33	104,32	107,62	106,82	
2019 1.Vj	426,96	117,56	38,40	49,19	221,81	107,02	104,97	105,63	111,76	107,31	
2.Vj	428,89	116,53	38,41	49,83	224,12	106,74	103,92	105,21	113,21	107,10	
3.Vj	431,78	117,22	38,65	49,92	225,99	107,08	104,36	105,54	113,46	107,41	
4.Vj	431,26	116,89	38,49	49,82	226,06	106,80	104,12	104,82	112,93	107,24	
2020 1.Vj	423,97	121,22	35,88	47,47	219,41	104,67	106,02	97,51	107,62	104,52	
2.Vj	383,86	118,04	33,85	42,73	189,24	94,76	104,66	92,40	96,93	89,36	
3.Vj	418,46	114,05	38,77	53,94	211,70	104,24	102,85	107,27	123,92	100,26	
4.Vj	412,63	119,87	36,74	53,93	202,10	102,37	108,07	102,10	123,81	94,80	
2021 1.Vj	399,42	125,83	32,09	44,31	197,19	96,84	108,38	86,84	99,72	91,74	
2.Vj	414,82	125,94	36,65	48,77	203,45	100,28	107,72	100,07	109,31	94,39	
3.Vj	439,62	122,32	40,95	50,82	225,53	105,34	103,80	109,82	112,33	103,83	
	Veränderung gegenüber dem Vorquartal in %										
2015 1.Vj	0,2	-1,2	1,6	0,9	0,5	0,1	-0,3	1,6	0,5	-0,0	
2.Vj	1,1	1,6	0,8	0,3	1,0	0,7	0,4	0,5	-0,0	1,1	
3.Vj	0,6	0,3	-0,3	0,8	0,9	0,6	0,9	-0,9	0,6	0,8	
4.Vj	0,2	-1,1	0,6	1,3	0,6	0,1	-0,3	0,7	0,7	0,1	
2016 1.Vj	0,8	-0,7	2,9	2,6	0,8	1,0	0,2	3,1	2,3	0,8	
2.Vj	0,8	0,8	1,6	-0,7	1,0	0,3	0,1	1,1	-0,7	0,4	
3.Vj	0,7	1,6	-2,4	1,8	0,6	0,3	1,3	-2,6	1,7	0,1	
4.Vj	1,0	0,5	3,9	1,3	0,6	0,6	-0,5	3,5	1,2	0,6	
2017 1.Vj	0,6	0,7	0,6	-0,1	0,6	0,1	-0,9	0,3	-0,2	0,7	
2.Vj	0,5	0,1	-0,2	1,1	0,8	0,2	1,1	-0,5	1,0	-0,3	
3.Vj	1,1	1,3	0,5	1,5	0,9	0,7	1,0	0,3	1,5	0,3	
4.Vj	0,8	0,9	-0,2	1,8	0,7	0,8	-0,2	-0,1	1,8	1,2	
2018 1.Vj	0,8	1,7	-2,0	-0,2	1,0	0,2	0,3	-2,1	-0,2	0,7	
2.Vj	0,6	-1,0	2,8	-1,2	1,5	0,2	-1,2	2,6	-1,1	0,7	
3.Vj	0,3	1,3	-2,4	-0,6	0,4	-0,1	0,6	-2,3	-0,8	0,0	
4.Vj	0,7	0,8	1,4	0,5	0,7	0,5	0,0	0,8	0,3	0,7	
2019 1.Vj	1,5	2,7	1,3	3,8	0,4	1,5	2,6	1,3	3,8	0,5	
2.Vj	0,5	-0,9	0,0	1,3	1,0	-0,3	-1,0	-0,4	1,3	-0,2	
3.Vj	0,7	0,6	0,6	0,2	0,8	0,3	0,4	0,3	0,2	0,3	
4.Vj	-0,1	-0,3	-0,4	-0,2	0,0	-0,3	-0,2	-0,7	-0,5	-0,2	
2020 1.Vj	-1,7	3,7	-6,8	-4,7	-2,9	-2,0	1,8	-7,0	-4,7	-2,5	
2.Vj	-9,5	-2,6	-5,7	-10,0	-13,8	-9,5	-1,3	-5,2	-9,9	-14,5	
3.Vj	9,0	-3,4	14,5	26,2	11,9	10,0	-1,7	16,1	27,8	12,2	
4.Vj	-1,4	5,1	-5,2	-0,0	-4,5	-1,8	5,1	-4,8	-0,1	-5,4	
2021 1.Vj	-3,2	5,0	-12,6	-17,8	-2,4	-5,4	0,3	-14,9	-19,5	-3,2	
2.Vj	3,9	0,1	14,2	10,1	3,2	3,6	-0,6	15,2	9,6	2,9	
3.Vj	6,0	-2,9	11,7	4,2	10,9	5,0	-3,6	9,7	2,8	10,0	

#### 4 Private Konsumausgaben im internationalen Vergleich

##### 4.1 Private Konsumausgaben in jeweiligen Preisen

Mrd. EUR

Lfd. Nr.	Gegenstand der Nachweisung	2011	2012	2013	2014	2015	2016	2017	2018	2019	2020
1	EU (27 Länder)	6 274,01	6 334,68	6 367,94	6 449,35	6 599,91	6 762,47	7 007,42	7 232,42	7 430,22	6 916,26
2	Eurozone	5 426,13	5 464,48	5 487,66	5 575,36	5 720,57	5 860,79	6 042,53	6 223,04	6 378,52	5 901,96
3	Belgien	193,78	200,59	206,11	208,80	213,93	220,60	229,08	238,21	245,80	226,96
4	Bulgarien	25,98	27,72	26,27	27,00	28,41	29,54	31,68	33,64	36,36	36,00
5	Tschechische Republik	81,33	80,36	79,04	76,27	79,96	84,08	91,92	100,13	105,62	98,12
6	Dänemark	118,77	122,30	123,41	125,33	128,62	132,14	136,67	142,04	144,64	143,64
7	Deutschland	1 464,94	1 507,37	1 533,78	1 563,90	1 602,97	1 653,72	1 702,47	1 752,06	1 802,91	1 707,98
8	Estland	8,38	9,10	9,73	10,15	10,60	11,19	11,97	12,95	13,82	13,36
9	Irland	78,98	79,33	80,63	83,40	86,51	91,16	93,91	99,34	104,59	93,42
10	Griechenland	141,76	132,28	125,55	122,43	120,45	118,65	122,05	124,32	126,60	115,47
11	Spanien	622,09	613,73	601,75	612,71	630,22	648,27	678,10	699,47	713,64	628,02
12	Frankreich	1 131,74	1 142,97	1 156,74	1 167,53	1 188,17	1 212,31	1 240,15	1 273,39	1 306,80	1 223,70
13	Kroatien	27,42	27,32	27,20	26,25	26,33	27,15	28,50	30,06	31,63	29,56
14	Italien	1 007,66	995,71	982,19	986,31	1 005,94	1 019,58	1 046,34	1 066,17	1 074,81	956,43
15	Zypern	13,03	13,01	12,06	11,98	12,05	12,42	13,15	14,00	14,57	13,73
16	Lettland	12,07	13,33	14,17	14,43	14,64	15,32	16,28	17,27	17,82	16,60
17	Litauen	19,54	20,77	21,85	22,66	23,35	24,53	26,30	27,97	29,45	29,07
18	Luxemburg	15,26	15,96	16,33	16,95	17,61	18,34	19,31	20,19	21,03	19,71
19	Ungarn	54,07	53,94	53,39	53,27	55,35	58,25	63,65	67,02	72,14	67,89
20	Malta	4,24	4,38	4,56	4,71	4,90	5,10	5,42	5,96	6,35	5,76
21	Niederlande	296,82	297,17	300,44	304,24	310,82	316,04	327,26	341,56	353,55	335,23
22	Österreich	165,55	170,35	173,82	177,89	181,37	186,89	193,95	200,09	204,94	190,13
23	Polen	233,11	238,32	239,23	245,63	252,17	250,34	274,08	290,93	306,83	297,23
24	Portugal	116,02	111,84	111,54	114,45	117,81	122,02	126,54	131,87	137,32	128,48
25	Rumänien	83,71	84,50	87,87	92,16	98,77	106,37	118,92	130,49	140,18	133,30
26	Slowenien	20,95	20,84	20,45	20,69	20,99	21,84	22,60	23,87	25,35	23,56
27	Slowakei	39,68	41,20	41,26	42,00	43,11	44,64	47,36	50,43	53,20	53,65
28	Finnland	105,26	108,65	110,71	112,80	115,14	118,18	120,30	123,94	125,99	120,71
29	Schweden	191,88	201,63	207,86	205,43	209,73	213,82	219,46	215,08	214,30	208,62
30	Vereinigtes Königreich	1 227,81	1 361,49	1 358,55	1 486,11	1 699,34	1 577,77	1 522,12	1 566,27	1 618,05	:
31	Nordmazedonien	5,58	5,60	5,85	5,98	6,25	6,46	6,69	7,08	7,36	7,15
32	Island	5,67	6,14	6,37	7,04	7,85	9,27	10,98	11,18	11,07	9,76
33	Norwegen	144,38	157,40	158,12	154,22	151,32	151,92	157,78	159,09	160,71	139,55
34	Schweiz	272,73	282,27	281,70	287,63	330,61	328,52	328,57	322,27	337,94	336,31

Vorläufiger Wert: Belgien (2020), Deutschland (2018-2020), Griechenland (2019-2020), Spanien (2019-2020), Frankreich (2019-2020),

Kroatien (2019-2020), Zypern (2020), Ungarn (2020), Niederlande (2020), Polen (2020), Portugal (2020), Rumänien (2020),

Nordmazedonien (2019)

Geschätzter Wert: Nordmazedonien (2020)

Quelle: Eurostat Datenbank (Database)

Stand: 06.12.2021

#### 4 Private Konsumausgaben im internationalen Vergleich

##### 4.2 Private Konsumausgaben in jeweiligen Preisen

Veränderung gegenüber dem Vorjahr in %

Lfd. Nr.	Gegenstand der Nachweisung	2011	2012	2013	2014	2015	2016	2017	2018	2019	2020
1	EU (27 Länder)	2,7	1,0	0,5	1,3	2,3	2,5	3,6	3,2	2,7	-6,9
2	Eurozone	2,5	0,7	0,4	1,6	2,6	2,5	3,1	3,0	2,5	-7,5
3	Belgien	3,7	3,5	2,7	1,3	2,5	3,1	3,8	4,0	3,2	-7,7
4	Bulgarien	5,8	6,7	-5,2	2,8	5,2	3,9	7,3	6,2	8,1	-1,0
5	Tschechische Republik	5,0	-1,2	-1,6	-3,5	4,8	5,1	9,3	8,9	5,5	-7,1
6	Dänemark	2,6	3,0	0,9	1,6	2,6	2,7	3,4	3,9	1,8	-0,7
7	Deutschland	3,7	2,9	1,8	2,0	2,5	3,2	2,9	2,9	2,9	-5,3
8	Estland	8,4	8,6	6,9	4,3	4,5	5,6	6,9	8,2	6,7	-3,3
9	Irland	-0,3	0,5	1,6	3,4	3,7	5,4	3,0	5,8	5,3	-10,7
10	Griechenland	-6,0	-6,7	-5,1	-2,5	-1,6	-1,5	2,9	1,9	1,8	-8,8
11	Spanien	-0,2	-1,3	-2,0	1,8	2,9	2,9	4,6	3,2	2,0	-12,0
12	Frankreich	2,5	1,0	1,2	0,9	1,8	2,0	2,3	2,7	2,6	-6,4
13	Kroatien	1,2	-0,4	-0,4	-3,5	0,3	3,1	5,0	5,5	5,2	-6,6
14	Italien	3,0	-1,2	-1,4	0,4	2,0	1,4	2,6	1,9	0,8	-11,0
15	Zypern	2,0	-0,2	-7,2	-0,7	0,6	3,1	5,9	6,5	4,1	-5,8
16	Lettland	6,3	10,4	6,3	1,8	1,5	4,6	6,3	6,1	3,2	-6,9
17	Litauen	8,9	6,3	5,2	3,7	3,0	5,1	7,2	6,4	5,3	-1,3
18	Luxemburg	4,6	4,6	2,3	3,7	4,0	4,1	5,3	4,6	4,2	-6,3
19	Ungarn	2,8	-0,2	-1,0	-0,2	3,9	5,2	9,3	5,3	7,6	-5,9
20	Malta	6,2	3,2	4,2	3,2	4,0	4,2	6,3	9,9	6,5	-9,3
21	Niederlande	2,2	0,1	1,1	1,3	2,2	1,7	3,6	4,4	3,5	-5,2
22	Österreich	4,6	2,9	2,0	2,3	2,0	3,0	3,8	3,2	2,4	-7,2
23	Polen	4,7	2,2	0,4	2,7	2,7	-0,7	9,5	6,1	5,5	-3,1
24	Portugal	-2,0	-3,6	-0,3	2,6	2,9	3,6	3,7	4,2	4,1	-6,4
25	Rumänien	4,2	1,0	4,0	4,9	7,2	7,7	11,8	9,7	7,4	-4,9
26	Slowenien	2,6	-0,5	-1,9	1,2	1,4	4,1	3,5	5,6	6,2	-7,1
27	Slowakei	1,9	3,8	0,1	1,8	2,6	3,6	6,1	6,5	5,5	0,8
28	Finnland	6,3	3,2	1,9	1,9	2,1	2,6	1,8	3,0	1,7	-4,2
29	Schweden	9,2	5,1	3,1	-1,2	2,1	2,0	2,6	-2,0	-0,4	-2,6
30	Vereinigtes Königreich	2,5	10,9	-0,2	9,4	14,3	-7,2	-3,5	2,9	3,3	:
31	Nordmazedonien	3,8	0,5	4,3	2,2	4,5	3,5	3,5	5,7	4,0	-2,9
32	Island	6,2	8,2	3,7	10,6	11,4	18,1	18,5	1,8	-1,0	-11,8
33	Norwegen	6,3	9,0	0,5	-2,5	-1,9	0,4	3,9	0,8	1,0	-13,2
34	Schweiz	13,1	3,5	-0,2	2,1	14,9	-0,6	0,0	-1,9	4,9	-0,5

Vorläufiger Wert: Belgien (2020), Deutschland (2018-2020), Griechenland (2019-2020), Spanien (2019-2020), Frankreich (2019-2020), Kroatien (2019-2020), Zypern (2020), Ungarn (2020), Niederlande (2020), Polen (2020), Portugal (2020), Rumänien (2020), Nordmazedonien (2019)

Geschätzter Wert: Nordmazedonien (2020)

Quelle: Eurostat Datenbank (Database)

Stand: 06.12.2021



#### 4 Private Konsumausgaben im internationalen Vergleich

##### 4.3 Anteil der Privaten Konsumausgaben am Bruttoinlandsprodukt in jeweiligen Preisen

in %

Lfd. Nr.	Gegenstand der Nachweisung	2011	2012	2013	2014	2015	2016	2017	2018	2019	2020
1	EU (27 Länder)	55,4	55,6	55,3	54,7	54,0	53,9	53,6	53,4	53,0	51,6
2	Eurozone	55,7	55,9	55,6	55,0	54,4	54,2	53,8	53,6	53,2	51,8
3	Belgien	51,5	51,9	52,5	51,8	51,3	51,3	51,5	51,8	51,4	49,7
4	Bulgarien	62,6	65,6	62,5	62,7	62,0	60,6	60,3	59,8	59,1	58,7
5	Tschechische Republik	49,2	49,4	49,6	48,3	47,2	47,4	47,3	47,5	46,8	45,6
6	Dänemark	47,9	48,0	47,7	47,2	47,1	46,7	46,4	47,0	46,6	46,0
7	Deutschland	54,4	54,9	54,6	53,4	53,0	52,8	52,1	52,0	51,9	50,7
8	Estland	50,3	50,8	51,4	50,6	51,4	51,5	50,2	50,2	49,8	49,8
9	Irland	46,0	45,2	44,9	42,8	32,9	33,8	31,6	30,5	29,3	25,1
10	Griechenland	69,7	70,2	69,8	69,1	68,3	68,0	69,0	69,2	69,1	69,8
11	Spanien	58,5	59,5	59,0	59,4	58,5	58,2	58,4	58,1	57,3	56,0
12	Frankreich	55,0	54,7	54,6	54,3	54,0	54,3	54,0	53,9	53,6	53,1
13	Kroatien	60,4	61,4	61,4	59,8	58,3	57,5	57,1	57,1	56,9	58,9
14	Italien	61,1	61,3	60,9	60,6	60,8	60,1	60,3	60,2	59,9	57,8
15	Zypern	65,8	66,9	67,0	68,7	67,4	65,6	64,9	64,8	63,3	63,7
16	Lettland	61,4	60,3	62,2	61,1	59,6	60,4	60,3	59,2	58,1	56,2
17	Litauen	62,4	62,2	62,4	61,9	62,5	63,1	62,2	61,5	60,3	58,7
18	Luxemburg	34,4	34,3	33,3	32,7	32,5	32,6	33,2	33,5	33,5	30,7
19	Ungarn	52,9	53,8	52,2	50,1	49,1	50,1	50,1	49,3	49,4	49,7
20	Malta	61,2	59,4	57,4	53,8	49,0	48,6	45,4	46,0	45,2	44,0
21	Niederlande	45,6	45,5	45,5	45,3	45,0	44,6	44,3	44,1	43,5	41,9
22	Österreich	53,4	53,5	53,7	53,4	52,7	52,3	52,5	51,9	51,6	50,1
23	Polen	61,4	61,4	61,0	60,1	58,6	58,6	58,6	58,4	57,5	56,8
24	Portugal	65,9	66,5	65,4	66,1	65,6	65,4	64,6	64,3	64,1	64,2
25	Rumänien	63,5	63,7	61,2	61,1	61,7	62,5	63,3	63,8	62,8	61,1
26	Slowenien	56,5	57,5	56,1	55,0	54,0	54,0	52,5	52,0	52,4	50,2
27	Slowakei	55,5	56,2	55,6	55,2	54,0	55,1	56,1	56,4	56,6	58,3
28	Finnland	53,2	54,0	54,2	54,5	54,5	54,3	53,2	53,1	52,5	51,1
29	Schweden	46,5	46,9	47,0	46,8	46,0	45,9	45,7	45,7	44,9	43,9
30	Vereinigtes Königreich	64,2	64,5	64,8	64,3	64,3	64,8	64,5	64,7	64,0	:
31	Nordmazedonien	73,9	73,9	71,8	69,8	68,8	66,9	66,7	65,9	65,7	66,4
32	Island	51,9	53,5	52,5	52,3	49,7	49,3	50,1	50,3	49,9	51,3
33	Norwegen	40,3	39,7	40,2	41,0	43,5	45,6	44,7	43,0	44,4	43,8
34	Schweiz	52,4	52,4	52,5	51,9	52,2	52,3	52,7	51,8	51,7	51,0

Vorläufiger Wert: Belgien (2020), Deutschland (2018-2020), Griechenland (2019-2020), Spanien (2019-2020), Frankreich (2019-2020), Kroatien (2019-2020), Zypern (2020), Ungarn (2020), Niederlande (2020), Polen (2020), Portugal (2020), Rumänien (2020), Nordmazedonien (2019)

Geschätzter Wert: Nordmazedonien (2020)

Quelle: Eurostat Datenbank (Database)

Stand: 06.12.2021

4 Private Konsumausgaben im internationalen Vergleich

4.4 Anteil der Privaten Konsumausgaben der Länder an den EU-Ländern insgesamt in jeweiligen Preisen

in %

Lfd. Nr.	Gegenstand der Nachweisung	2011	2012	2013	2014	2015	2016	2017	2018	2019	2020
1	EU (27 Länder)	100,0	100,0	100,0	100,0	100,0	100,0	100,0	100,0	100,0	100,0
2	Eurozone	86,5	86,3	86,2	86,4	86,7	86,7	86,2	86,0	85,8	85,3
3	Belgien	3,1	3,2	3,2	3,2	3,2	3,3	3,3	3,3	3,3	3,3
4	Bulgarien	0,4	0,4	0,4	0,4	0,4	0,4	0,5	0,5	0,5	0,5
5	Tschechische Republik	1,3	1,3	1,2	1,2	1,2	1,2	1,3	1,4	1,4	1,4
6	Dänemark	1,9	1,9	1,9	1,9	1,9	2,0	2,0	2,0	1,9	2,1
7	Deutschland	23,3	23,8	24,1	24,2	24,3	24,5	24,3	24,2	24,3	24,7
8	Estland	0,1	0,1	0,2	0,2	0,2	0,2	0,2	0,2	0,2	0,2
9	Irland	1,3	1,3	1,3	1,3	1,3	1,3	1,3	1,4	1,4	1,4
10	Griechenland	2,3	2,1	2,0	1,9	1,8	1,8	1,7	1,7	1,7	1,7
11	Spanien	9,9	9,7	9,4	9,5	9,5	9,6	9,7	9,7	9,6	9,1
12	Frankreich	18,0	18,0	18,2	18,1	18,0	17,9	17,7	17,6	17,6	17,7
13	Kroatien	0,4	0,4	0,4	0,4	0,4	0,4	0,4	0,4	0,4	0,4
14	Italien	16,1	15,7	15,4	15,3	15,2	15,1	14,9	14,7	14,5	13,8
15	Zypern	0,2	0,2	0,2	0,2	0,2	0,2	0,2	0,2	0,2	0,2
16	Lettland	0,2	0,2	0,2	0,2	0,2	0,2	0,2	0,2	0,2	0,2
17	Litauen	0,3	0,3	0,3	0,4	0,4	0,4	0,4	0,4	0,4	0,4
18	Luxemburg	0,2	0,3	0,3	0,3	0,3	0,3	0,3	0,3	0,3	0,3
19	Ungarn	0,9	0,9	0,8	0,8	0,8	0,9	0,9	0,9	1,0	1,0
20	Malta	0,1	0,1	0,1	0,1	0,1	0,1	0,1	0,1	0,1	0,1
21	Niederlande	4,7	4,7	4,7	4,7	4,7	4,7	4,7	4,7	4,8	4,8
22	Österreich	2,6	2,7	2,7	2,8	2,7	2,8	2,8	2,8	2,8	2,7
23	Polen	3,7	3,8	3,8	3,8	3,8	3,7	3,9	4,0	4,1	4,3
24	Portugal	1,8	1,8	1,8	1,8	1,8	1,8	1,8	1,8	1,8	1,9
25	Rumänien	1,3	1,3	1,4	1,4	1,5	1,6	1,7	1,8	1,9	1,9
26	Slowenien	0,3	0,3	0,3	0,3	0,3	0,3	0,3	0,3	0,3	0,3
27	Slowakei	0,6	0,7	0,6	0,7	0,7	0,7	0,7	0,7	0,7	0,8
28	Finnland	1,7	1,7	1,7	1,7	1,7	1,7	1,7	1,7	1,7	1,7
29	Schweden	3,1	3,2	3,3	3,2	3,2	3,2	3,1	3,0	2,9	3,0

Vorläufiger Wert: Belgien (2020), Deutschland (2018-2020), Griechenland (2019-2020), Spanien (2019-2020), Frankreich (2019-2020), Kroatien (2019-2020), Zypern (2020), Ungarn (2020), Niederlande (2020), Polen (2020), Portugal (2020), Rumänien (2020),

Quelle: Eurostat Datenbank (Database)

Stand: 06.12.2021

4 Private Konsumausgaben im internationalen Vergleich

4.5 Private Konsumausgaben in jeweiligen Preisen je Einwohner

EUR

Lfd. Nr.	Gegenstand der Nachweisung	2011	2012	2013	2014	2015	2016	2017	2018	2019	2020
1	EU (27 Länder)	14 210	14 320	14 380	14 550	14 860	15 190	15 710	16 190	16 600	15 440
2	Eurozone	16 410	16 480	16 520	16 660	16 890	17 250	17 750	18 230	18 630	17 220
3	Belgien	17 560	18 060	18 470	18 630	18 980	19 470	20 140	20 850	21 390	19 700
4	Bulgarien	3 540	3 790	3 620	3 740	3 960	4 140	4 480	4 790	5 210	5 190
5	Tschechische Republik	7 750	7 650	7 520	7 250	7 580	7 960	8 680	9 420	9 900	9 170
6	Dänemark	21 320	21 880	21 990	22 210	22 640	23 060	23 710	24 510	24 870	24 640
7	Deutschland	18 250	18 740	19 020	19 310	19 620	20 080	20 600	21 130	21 700	20 540
8	Estland	6 300	6 870	7 370	7 710	8 070	8 510	9 100	9 820	10 430	10 050
9	Irland	17 250	17 260	17 450	17 930	18 420	19 200	19 560	20 440	21 230	18 760
10	Griechenland	12 770	11 980	11 450	11 240	11 130	11 010	11 350	11 580	11 810	10 770
11	Spanien	13 310	13 120	12 910	13 190	13 580	13 960	14 570	14 970	15 150	13 260
12	Frankreich	17 320	17 410	17 530	17 610	17 850	18 140	18 480	18 900	19 320	18 050
13	Kroatien	6 400	6 400	6 390	6 200	6 260	6 510	6 900	7 350	7 780	7 300
14	Italien	16 790	16 540	16 290	16 350	16 700	16 960	17 440	17 810	17 990	16 090
15	Zypern	15 320	15 050	14 000	14 050	14 210	14 590	15 300	16 090	16 520	15 390
16	Lettland	5 860	6 560	7 040	7 240	7 410	7 820	8 390	8 970	9 310	8 730
17	Litauen	6 450	6 950	7 390	7 730	8 040	8 550	9 300	9 980	10 540	10 400
18	Luxemburg	29 370	30 030	29 950	30 350	30 940	31 400	32 340	33 170	33 840	31 230
19	Ungarn	5 420	5 440	5 400	5 400	5 620	5 940	6 500	6 860	7 380	6 960
20	Malta	10 190	10 420	10 710	10 830	11 000	11 200	11 580	12 280	12 580	11 160
21	Niederlande	17 780	17 740	17 880	18 040	18 350	18 560	19 100	19 820	20 380	19 220
22	Österreich	19 730	20 220	20 500	20 820	21 020	21 380	22 050	22 640	23 090	21 320
23	Polen	6 050	6 180	6 210	6 380	6 560	6 510	7 130	7 570	7 990	7 750
24	Portugal	10 990	10 640	10 670	11 000	11 370	11 820	12 290	12 820	13 350	12 480
25	Rumänien	4 150	4 210	4 400	4 630	4 980	5 400	6 070	6 700	7 230	6 920
26	Slowenien	10 210	10 130	9 930	10 040	10 170	10 580	10 940	11 520	12 140	11 210
27	Slowakei	7 350	7 620	7 620	7 750	7 950	8 220	8 710	9 260	9 750	9 820
28	Finnland	19 530	20 070	20 350	20 650	21 010	21 510	21 840	22 470	22 820	21 830
29	Schweden	20 310	21 180	21 650	21 190	21 400	21 550	21 820	21 140	20 850	20 150
30	Vereinigtes Königreich	19 400	21 370	21 190	23 010	26 100	24 030	23 050	23 580	24 220	:
31	Nordmazedonien	2 710	2 720	2 830	2 890	3 020	3 120	3 230	3 410	:	:
32	Island	17 780	19 140	19 660	21 510	23 720	27 620	31 970	31 700	30 700	26 630
33	Norwegen	29 150	31 360	31 130	30 020	29 160	29 010	29 900	29 950	30 050	25 940
34	Schweiz	34 470	35 300	34 820	35 130	39 920	39 230	38 880	37 850	39 410	38 910

Vorläufiger Wert: Belgien(2020), Bulgarien, Deutschland (2018-2020), Griechenland (2019-2020), Spanien (2019-2020), Frankreich (2018-2020), Kroatien (2019), Zypern (2019-2020), Ungarn (2019-2020), Niederlande (2019-2020), Portugal (2020), Rumänien 2020), Schweiz (2020)

Geschätzter Wert: Kroatien (2020), Portugal (2020), Island (2020), Nordmazedonien (2010-2018)

Quelle: Eurostat Datenbank (Database)

Stand: 06.12.2021

#### 4 Private Konsumausgaben im internationalen Vergleich

##### 4.6 Private Konsumausgaben in jeweiligen Preisen je Einwohner

(Deutschland = 100)

in %

Lfd. Nr.	Gegenstand der Nachweisung	2011	2012	2013	2014	2015	2016	2017	2018	2019	2020
1	EU (27 Länder)	77,9	76,4	75,6	75,3	75,7	75,6	76,3	76,6	76,5	75,2
2	Eurozone	89,9	87,9	86,9	86,3	86,1	85,9	86,2	86,3	85,9	83,8
3	Belgien	96,2	96,4	97,1	96,5	96,7	97,0	97,8	98,7	98,6	95,9
4	Bulgarien	19,4	20,2	19,0	19,4	20,2	20,6	21,7	22,7	24,0	25,3
5	Tschechische Republik	42,5	40,8	39,5	37,5	38,6	39,6	42,1	44,6	45,6	44,6
6	Dänemark	116,8	116,8	115,6	115,0	115,4	114,8	115,1	116,0	114,6	120,0
7	Deutschland	100,0	100,0	100,0	100,0	100,0	100,0	100,0	100,0	100,0	100,0
8	Estland	34,5	36,7	38,7	39,9	41,1	42,4	44,2	46,5	48,1	48,9
9	Irland	94,5	92,1	91,7	92,9	93,9	95,6	95,0	96,7	97,8	91,3
10	Griechenland	70,0	63,9	60,2	58,2	56,7	54,8	55,1	54,8	54,4	52,4
11	Spanien	72,9	70,0	67,9	68,3	69,2	69,5	70,7	70,8	69,8	64,6
12	Frankreich	94,9	92,9	92,2	91,2	91,0	90,3	89,7	89,4	89,0	87,9
13	Kroatien	35,1	34,2	33,6	32,1	31,9	32,4	33,5	34,8	35,9	35,5
14	Italien	92,0	88,3	85,6	84,7	85,1	84,5	84,7	84,3	82,9	78,3
15	Zypern	83,9	80,3	73,6	72,8	72,4	72,7	74,3	76,1	76,1	74,9
16	Lettland	32,1	35,0	37,0	37,5	37,8	38,9	40,7	42,5	42,9	42,5
17	Litauen	35,3	37,1	38,9	40,0	41,0	42,6	45,1	47,2	48,6	50,6
18	Luxemburg	160,9	160,2	157,5	157,2	157,7	156,4	157,0	157,0	155,9	152,0
19	Ungarn	29,7	29,0	28,4	28,0	28,6	29,6	31,6	32,5	34,0	33,9
20	Malta	55,8	55,6	56,3	56,1	56,1	55,8	56,2	58,1	58,0	54,3
21	Niederlande	97,4	94,7	94,0	93,4	93,5	92,4	92,7	93,8	93,9	93,6
22	Österreich	108,1	107,9	107,8	107,8	107,1	106,5	107,0	107,1	106,4	103,8
23	Polen	33,2	33,0	32,6	33,0	33,4	32,4	34,6	35,8	36,8	37,7
24	Portugal	60,2	56,8	56,1	57,0	58,0	58,9	59,7	60,7	61,5	60,8
25	Rumänien	22,7	22,5	23,1	24,0	25,4	26,9	29,5	31,7	33,3	33,7
26	Slowenien	55,9	54,1	52,2	52,0	51,8	52,7	53,1	54,5	55,9	54,6
27	Slowakei	40,3	40,7	40,1	40,1	40,5	40,9	42,3	43,8	44,9	47,8
28	Finnland	107,0	107,1	107,0	106,9	107,1	107,1	106,0	106,3	105,2	106,3
29	Schweden	111,3	113,0	113,8	109,7	109,1	107,3	105,9	100,0	96,1	98,1
30	Vereinigtes Königreich	106,3	114,0	111,4	119,2	133,0	119,7	111,9	111,6	111,6	:
31	Nordmazedonien	14,8	14,5	14,9	15,0	15,4	15,5	15,7	16,1	:	:
32	Island	97,4	102,1	103,4	111,4	120,9	137,5	155,2	150,0	141,5	129,6
33	Norwegen	159,7	167,3	163,7	155,5	148,6	144,5	145,1	141,7	138,5	126,3
34	Schweiz	188,9	188,4	183,1	181,9	203,5	195,4	188,7	179,1	181,6	189,4

Vorläufiger Wert: Belgien(2020), Bulgarien, Deutschland (2018-2020), Griechenland (2019-2020), Spanien (2019-2020), Frankreich (2018-2020), Kroatien (2019), Zypern (2019-2020), Ungarn (2019-2020), Niederlande (2019-2020), Portugal (2020), Rumänien 2020), Schweiz (2020)

Geschätzter Wert: Kroatien (2020), Portugal (2020), Island (2020), Nordmazedonien (2010-2018)

Quelle: Eurostat Datenbank (Database)

Stand: 06.12.2021

4 Private Konsumausgaben im internationalen Vergleich

4.7 Private Konsumausgaben, preisbereinigt, verkettet je Einwohner

(Deutschland = 100)

in %

Lfd. Nr.	Gegenstand der Nachweisung	2011	2012	2013	2014	2015	2016	2017	2018	2019	2020
1	EU (27 Länder)	77,4	75,7	75,1	75,3	75,9	76,2	77,0	77,3	77,3	76,1
2	Eurozone	89,5	87,2	86,4	86,1	86,2	86,2	86,7	86,7	86,5	84,5
3	Belgien	95,2	94,8	95,8	95,3	95,2	94,7	95,2	95,5	95,4	92,8
4	Bulgarien	19,0	19,6	18,9	19,2	19,6	19,9	20,3	21,0	22,1	23,6
5	Tschechische Republik	41,3	40,3	40,6	40,9	42,0	42,7	43,9	44,8	45,2	44,6
6	Dänemark	116,2	114,9	114,7	114,4	115,0	114,9	115,6	117,7	117,2	122,6
7	Deutschland	100,0	100,0	100,0	100,0	100,0	100,0	100,0	100,0	100,0	100,0
8	Estland	33,4	34,5	35,9	37,1	38,6	39,6	40,1	41,3	42,3	43,7
9	Irland	95,3	93,1	92,9	94,2	95,1	97,3	97,2	98,4	98,9	92,5
10	Griechenland	69,2	63,4	61,7	61,6	61,2	60,0	61,1	61,6	61,9	60,7
11	Spanien	72,5	69,2	67,4	68,3	69,6	70,3	71,5	71,6	70,8	65,9
12	Frankreich	94,9	92,8	92,7	92,4	92,4	92,2	92,3	91,7	91,8	90,4
13	Kroatien	35,7	34,5	34,0	33,1	33,1	33,9	35,0	36,0	37,3	37,7
14	Italien	91,0	86,2	83,9	83,4	84,3	84,1	84,7	84,7	84,0	80,1
15	Zypern	83,0	78,5	73,0	73,3	75,3	77,5	79,7	81,8	82,1	82,0
16	Lettland	30,7	32,4	34,8	35,1	35,8	36,7	37,8	38,8	38,6	38,2
17	Litauen	34,5	35,6	37,5	38,9	40,5	41,9	43,6	45,1	46,0	47,9
18	Luxemburg	159,1	157,3	154,3	154,2	154,2	152,9	152,5	151,8	150,4	146,5
19	Ungarn	29,7	28,8	28,8	29,3	30,2	31,2	32,6	33,9	35,1	36,9
20	Malta	55,4	54,5	55,3	55,2	54,6	54,2	55,0	57,2	56,7	52,8
21	Niederlande	97,2	94,4	93,2	92,6	93,0	92,1	92,5	92,9	91,9	90,7
22	Österreich	106,7	105,4	104,6	103,4	101,8	100,4	100,7	100,2	99,1	96,0
23	Polen	33,1	32,9	32,9	33,6	34,5	35,3	36,6	37,8	38,8	40,1
24	Portugal	60,3	56,6	56,2	57,5	58,3	59,0	59,8	60,8	61,9	61,1
25	Rumänien	22,5	22,7	22,9	23,7	25,0	26,7	29,5	31,6	32,5	33,0
26	Slowenien	55,9	53,9	51,7	52,1	52,6	54,0	54,4	55,6	57,0	56,3
27	Slowakei	39,5	39,0	38,5	39,0	39,6	40,4	41,8	42,9	43,4	45,5
28	Finnland	105,5	104,0	102,9	102,4	102,7	103,2	102,7	103,1	102,3	103,5
29	Schweden	105,8	104,4	105,3	106,6	108,4	107,8	108,1	107,5	105,8	106,4
30	Vereinigtes Königreich	105,5	105,3	107,3	108,2	109,5	110,4	109,9	109,6	108,7	:
31	Nordmazedonien	23,1	21,9	22,2	22,7	22,9	23,7	24,4	25,3	:	:
32	Island	95,4	95,4	95,3	96,4	98,6	102,2	106,7	107,7	105,9	107,4
33	Norwegen	156,6	157,9	160,2	160,6	161,6	159,4	160,1	159,7	158,7	156,1
34	Schweiz	172,4	172,1	173,8	172,2	172,7	170,8	169,5	167,4	166,3	168,9

Vorläufiger Wert: Belgien(2020), Bulgarien, Deutschland (2018-2020), Griechenland (2019-2020), Spanien (2019-2020), Frankreich (2018-2020),

Kroatien (2019), Zypern (2019-2020), Ungarn (2019-2020), Niederlande (2019-2020), Portugal (2020), Rumänien 2020), Schweiz (2020)

Geschätzter Wert: Kroatien (2020), Portugal (2020), Island (2020), Nordmazedonien (2010-2018)

Quelle: Eurostat Datenbank (Database)

Stand: 06.12.2021

4 Private Konsumausgaben im internationalen Vergleich

4.8 Private Konsumausgaben, preisbereinigt, verkettet

Veränderung gegenüber dem Vorjahr in %

Lfd. Nr.	Gegenstand der Nachweisung	2011	2012	2013	2014	2015	2016	2017	2018	2019	2020
1	EU (27 Länder)	0,3	-0,8	-0,5	1,1	2,1	2,2	2,1	1,8	1,6	-7,3
2	Eurozone	0,1	-1,1	-0,7	0,9	1,9	2,0	1,8	1,5	1,3	-7,9
3	Belgien	0,9	1,5	1,7	0,6	1,6	1,6	1,9	1,9	1,8	-8,2
4	Bulgarien	2,0	3,7	-3,9	1,4	2,8	2,2	2,5	3,7	6,0	-0,4
5	Tschechische Republik	0,4	-1,1	0,9	1,4	3,9	3,8	4,0	3,5	2,7	-6,8
6	Dänemark	0,3	0,5	0,3	0,9	2,3	2,4	2,3	3,5	1,2	-1,3
7	Deutschland	1,8	1,5	0,4	1,1	1,9	2,4	1,4	1,4	1,6	-5,9
8	Estland	3,1	4,4	3,7	3,6	4,9	4,5	2,5	4,3	4,1	-2,5
9	Irland	-1,2	-0,7	0,4	2,7	3,1	5,1	2,0	3,7	3,2	-11,1
10	Griechenland	-8,7	-7,6	-3,4	-0,1	-0,3	-0,6	2,5	1,7	1,8	-7,9
11	Spanien	-2,5	-3,3	-2,9	1,7	2,9	2,7	3,0	1,7	1,0	-12,0
12	Frankreich	0,6	-0,4	0,5	0,8	1,5	1,8	1,5	1,0	1,8	-7,1
13	Kroatien	1,1	-2,4	-1,6	-2,5	0,4	3,1	3,1	3,3	4,1	-5,3
14	Italien	0,1	-3,7	-2,4	0,2	1,8	1,2	1,5	0,9	0,2	-10,7
15	Zypern	-0,9	-2,8	-7,0	-0,1	3,1	5,1	4,8	5,1	3,0	-5,0
16	Lettland	-0,3	5,6	6,4	0,7	2,1	3,4	2,9	3,0	0,2	-7,6
17	Litauen	4,3	3,1	4,3	3,7	4,1	4,1	3,6	3,6	3,1	-2,1
18	Luxemburg	1,7	2,4	0,8	3,0	3,0	3,4	3,0	2,7	2,5	-6,9
19	Ungarn	0,9	-2,3	-0,2	2,4	3,8	4,7	5,0	5,1	5,0	-1,4
20	Malta	3,4	0,6	3,0	2,7	2,3	3,1	5,3	9,1	4,5	-10,3
21	Niederlande	0,1	-1,1	-1,0	0,4	2,0	1,1	2,1	2,2	0,9	-6,6
22	Österreich	1,3	0,5	-0,1	0,3	0,5	1,5	2,0	1,1	0,7	-8,5
23	Polen	2,8	0,4	0,2	2,5	3,7	4,0	4,7	4,5	3,9	-2,9
24	Portugal	-3,7	-5,3	-1,0	2,4	2,0	2,6	2,1	2,6	3,3	-7,1
25	Rumänien	1,1	1,9	0,4	4,1	5,9	8,0	10,8	7,7	3,9	-5,3
26	Slowenien	0,8	-2,2	-3,9	1,6	2,0	4,4	1,9	3,6	4,8	-6,6
27	Slowakei	-1,9	0,4	-1,2	1,9	2,8	3,9	4,6	4,1	2,7	-1,3
28	Finnland	2,9	0,4	-0,5	0,6	1,6	2,4	0,8	1,7	0,7	-4,7
29	Schweden	2,0	0,7	1,8	2,9	3,9	2,3	2,6	1,8	0,7	-4,7
30	Vereinigtes Königreich	-0,1	1,7	2,6	2,3	3,0	3,4	1,1	1,4	1,1	:
31	Nordmazedonien	-5,4	1,2	1,9	2,2	4,4	3,9	2,1	3,7	3,5	-5,6
32	Island	2,1	1,8	1,1	2,9	4,5	6,7	8,0	4,8	1,9	-3,0
33	Norwegen	2,4	3,5	2,8	2,1	2,7	1,1	2,2	1,6	1,4	-6,9
34	Schweiz	1,4	2,2	2,3	1,0	2,5	1,6	1,2	0,7	1,4	-3,7

Vorläufiger Wert: Belgien(2020), Bulgarien, Deutschland (2018-2020), Griechenland (2019-2020), Spanien (2019-2020), Frankreich (2018-2020), Kroatien (2019), Zypern (2019-2020), Ungarn (2019-2020), Niederlande (2019-2020), Portugal (2020), Rumänien 2020), Schweiz (2020)  
 Geschätzter Wert: Kroatien (2020), Portugal (2020), Island (2020), Nordmazedonien (2010-2018)

Quelle: Eurostat Datenbank (Database)

Stand: 06.12.2021

## 4 Private Konsumausgaben im internationalen Vergleich

## 4.9 Anteil der Konsumausgaben der privaten Haushalte im Inland nach Verwendungszwecken in jeweiligen Preisen

2020 in %

Lfd. Nr.	SEA-Nr.	Gegenstand der Nachweisung	EU (27 Länder)	Eurozone	Belgien	Bulgarien	Tschechische Republik	Dänemark
1	01	Nahrungsmittel und alkoholfreie Getränke .....	14,8	14,4	14,4	20,7	17,1	12,3
2	011	Nahrungsmittel .....	13,5	13,1	13,2	19,0	15,6	:
3	012	Alkoholfreie Getränke .....	1,8	1,6	1,7	1,9	3,7	:
4	02	Alkoholische Getränke, Tabakwaren .....	4,4	4,2	4,5	5,7	8,4	3,6
5	021	Alkoholische Getränke .....	1,8	1,6	1,7	1,9	3,7	:
6	022	Tabakwaren .....	2,1	2,0	2,4	3,6	4,3	:
7	023	Drogen .....	:	:	0,3	0,2	0,4	:
8	03	Bekleidung und Schuhe .....	4,1	4,1	4,0	3,2	3,1	4,1
9	031	Bekleidung .....	3,3	3,3	3,4	2,5	2,3	:
10	032	Schuhe .....	0,8	0,8	0,7	0,7	0,8	:
11	04	Wohnung, Wasser, Strom, Gas u.a. Brennstoffe .....	25,7	26,0	25,4	20,0	28,4	28,9
12	041	Tatsächliche Mietzahlungen .....	5,0	5,2	6,3	1,0	3,2	:
13	042	Unterstellte Mietzahlungen .....	13,3	13,8	12,7	10,9	15,9	:
14	043	Regelmäßige Instandhaltung und Reparatur der Wohnungen .....	1,0	0,9	0,3	1,1	1,0	:
15	044	Wasserversorgung und andere Dienstleistungen im Zusammenhang mit der Wohnung .....	2,0	2,1	1,5	1,6	1,9	:
16	045	Strom, Gas und andere Brennstoffe .....	4,3	4,1	4,5	5,4	6,3	:
17	05	Einrichtungsgegenstände (Möbel), Apparate, Geräte u. Ausrüstungen für den Haushalt sowie deren Instandhaltung .....	6,0	5,9	6,5	5,5	5,6	6,0
18	051	Möbel, Innenausstattung, Teppiche u.ä. ....	2,0	2,1	2,3	1,5	2,1	:
19	052	Heimtextilien .....	0,4	0,4	0,4	0,1	0,6	:
20	053	Haushaltsgeräte .....	0,9	0,9	1,0	0,9	1,1	:
21	054	Glaswaren, Tafelgeschirr u.a. Gebrauchsgüter für die Haushaltsführung .....	0,5	0,5	0,5	0,9	0,5	0,6
22	055	Werkzeuge und Geräte für Haus u. Garten .....	0,5	0,5	0,6	0,9	0,3	:
23	056	Waren u. Dienstleistungen f. d. Haushaltsführung .....	1,5	1,5	1,8	0,9	1,0	0,7
24	06	Gesundheitspflege .....	4,6	4,5	6,5	7,2	2,8	3,1
25	061	Medizinische Erzeug., Geräte u. Ausrüstungen .....	2,1	1,9	1,8	5,2	1,5	:
26	062	Ambulante Gesundheitsdienstleistungen .....	1,7	1,8	1,4	0,9	1,0	:
27	063	Stationäre Gesundheitsleistungen .....	0,8	0,9	3,3	1,2	0,3	:
28	07	Verkehr .....	11,6	11,6	10,2	11,7	8,8	11,6
29	071	Kauf von Fahrzeugen .....	3,6	3,7	3,1	1,6	3,7	:
30	072	Waren und Dienstleistungen für den Betrieb von Privatfahrzeugen .....	6,5	6,5	6,4	7,0	4,2	:
31	073	Verkehrsdienstleistungen .....	1,4	1,4	0,7	3,1	0,9	:
32	08	Nachrichtenübermittlung .....	2,6	2,5	2,6	5,6	3,2	2,0
33	09	Freizeit, Unterhaltung und Kultur .....	7,8	7,7	7,5	7,5	8,2	10,9
34	091	Audiovisuelle, fotografische u. Informations- verarbeitungsgeräte u. Zubehör, einschl. Rep. ....	1,3	1,3	1,2	2,2	1,3	:
35	092	Andere größere langlebige Gebrauchsgüter für Freizeit und Kultur (einschl. Rep.) .....	0,3	0,3	0,3	0,2	0,1	:
36	093	Andere Geräte u. Artikel f. Freizeit Zwecke (einschl. Rep.); Gartenerzeugnisse u. Verbrauchsgüter für die Gartenpflege; Haustiere .....	2,0	2,0	2,0	1,4	1,5	:
37	094	Freizeit und Kulturdienstleistungen .....	2,6	2,5	2,6	2,4	3,2	:
38	095	Zeitungen, Bücher und Schreibwaren .....	1,1	1,1	1,1	0,6	0,7	:
39	096	Pauschalreisen .....	0,5	0,5	0,3	0,6	1,4	:
40	10	Bildungswesen .....	0,9	1,0	0,4	1,3	0,5	0,9
41	11	Beherbergungs- u. Gaststättendienstleistungen .....	6,0	6,2	4,7	4,9	5,7	4,9
42	111	Verpflegungsdienstleistungen .....	4,9	5,1	4,3	3,4	4,5	:
43	112	Beherbergungsdienstleistungen .....	1,0	1,1	0,4	1,5	1,2	:
44	12	Andere Waren und Dienstleistungen .....	11,5	11,8	13,3	6,8	8,1	11,6
45	121	Körperpflege .....	2,4	2,4	1,9	1,7	2,7	:
46	122	Dienstleistungen der Prostitution .....	:	:	0,4	0,3	0,2	:
47	123	Persönliche Gebrauchsgegenstände .....	0,7	0,8	0,6	0,7	0,5	:
48	124	Dienstleistungen sozialer Einrichtungen .....	1,6	1,7	1,1	0,1	0,7	:
49	125	Versicherungsdienstleistungen .....	3,0	3,2	3,7	0,7	2,1	:
50	126	Finanzdienstleistungen .....	2,3	2,1	3,3	1,8	1,8	:
51	127	Andere Dienstleistungen, a.n.g. ....	:	:	2,2	1,5	0,3	:
		Konsumausgaben der priv. Haushalte im Inland .....	100,0	100,0	100,0	100,0	100,0	100,0

Vorläufiger Wert: Belgien, Griechenland, Kroatien, Zypern, Ungarn, Portugal, Rumänien

Quelle: Eurostat Datenbank (Database) und eigene Berechnung

Stand: 06.12.2021

## 4 Private Konsumausgaben im internationalen Vergleich

## 4.9 Anteil der Konsumausgaben der privaten Haushalte im Inland nach Verwendungszwecken in jeweiligen Preisen

2020 in %

Lfd. Nr.	SEA-Nr.	Gegenstand der Nachweisung	Deutschland	Estland	Irland	Spanien	Griechenland	Frankreich
1	01	Nahrungsmittel und alkoholfreie Getränke .....	12,0	21,6	9,8	15,8	19,4	15,0
2	011	Nahrungsmittel .....	10,6	19,9	8,7	14,5	18,3	13,8
3	012	Alkoholfreie Getränke .....	1,5	5,1	3,0	1,7	1,0	1,8
4	02	Alkoholische Getränke, Tabakwaren .....	3,5	8,2	6,0	4,6	5,1	4,4
5	021	Alkoholische Getränke .....	1,5	5,1	3,0	1,7	1,0	1,8
6	022	Tabakwaren .....	:	2,7	2,0	2,0	3,2	2,2
7	023	Drogen .....	:	0,4	1,0	1,0	1,0	0,4
8	03	Bekleidung und Schuhe .....	3,9	5,7	4,2	3,3	3,6	3,1
9	031	Bekleidung .....	3,2	4,6	3,4	2,5	2,4	2,5
10	032	Schuhe .....	0,6	1,1	0,8	0,8	1,2	0,6
11	04	Wohnung, Wasser, Strom, Gas u.a. Brennstoffe .....	25,6	19,3	28,6	25,6	23,1	28,3
12	041	Tatsächliche Mietzahlungen .....	7,5	2,0	6,1	3,4	3,4	5,1
13	042	Unterstellte Mietzahlungen .....	10,3	11,6	18,6	15,2	13,0	15,7
14	043	Regelmäßige Instandhaltung und Reparatur der Wohnungen .....	0,9	0,2	0,3	0,7	0,2	1,6
15	044	Wasserversorgung und andere Dienstleistungen im Zusammenhang mit der Wohnung .....	2,7	1,0	0,4	2,5	1,7	1,5
16	045	Strom, Gas und andere Brennstoffe .....	4,2	4,4	3,2	3,9	4,8	4,4
17	05	Einrichtungsgegenstände (Möbel), Apparate, Geräte u. Ausrüstungen für den Haushalt sowie deren Instandhaltung .....	7,0	5,1	4,3	4,6	3,0	4,9
18	051	Möbel, Innenausstattung, Teppiche u.ä. ....	2,7	1,8	1,3	1,0	0,2	1,5
19	052	Heimtextilien .....	0,6	0,5	0,5	0,3	0,2	0,3
20	053	Haushaltsgeräte .....	1,0	1,3	0,5	0,7	0,5	0,9
21	054	Glaswaren, Tafelgeschirr u.a. Gebrauchsgüter für die Haushaltsführung .....	0,6	0,4	0,2	0,2	0,2	0,6
22	055	Werkzeuge und Geräte für Haus u. Garten .....	0,6	0,4	0,3	0,3	0,1	0,5
23	056	Waren u. Dienstleistungen f. d. Haushaltsführung .....	1,2	0,5	1,8	1,9	1,4	1,0
24	06	Gesundheitspflege .....	5,3	3,6	5,0	4,7	4,8	4,0
25	061	Medizinische Erzeug., Geräte u. Ausrüstungen .....	2,6	2,1	0,9	2,1	2,1	1,6
26	062	Ambulante Gesundheitsdienstleistungen .....	1,7	1,1	1,8	1,9	1,3	1,8
27	063	Stationäre Gesundheitsleistungen .....	1,1	0,4	2,2	0,7	1,4	0,5
28	07	Verkehr .....	13,1	9,6	11,3	10,4	10,4	11,7
29	071	Kauf von Fahrzeugen .....	5,1	2,0	4,2	2,9	3,5	3,1
30	072	Waren und Dienstleistungen für den Betrieb von Privatfahrzeugen .....	6,2	6,3	4,4	6,3	4,0	7,3
31	073	Verkehrsdienstleistungen .....	1,8	1,4	2,7	1,2	2,9	1,3
32	08	Nachrichtenübermittlung .....	2,3	2,7	2,9	2,8	4,9	2,5
33	09	Freizeit, Unterhaltung und Kultur .....	9,6	8,7	5,8	5,9	4,8	7,6
34	091	Audiovisuelle, fotografische u. Informations- verarbeitungsgeräte u. Zubehör, einschl. Rep. ....	1,8	1,7	0,2	0,7	0,8	1,1
35	092	Andere größere langlebige Gebrauchsgüter für Freizeit und Kultur (einschl. Rep.) .....	0,3	0,1	:	0,1	0,4	0,5
36	093	Andere Geräte u. Artikel f. Freizeit Zwecke (einschl. Rep.); Gartenerzeugnisse u. Verbrauchsgüter für die Gartenpflege; Haustiere .....	2,5	2,3	1,2	1,2	0,6	2,4
37	094	Freizeit und Kulturdienstleistungen .....	2,7	3,0	3,4	2,3	2,4	2,4
38	095	Zeitungen, Bücher und Schreibwaren .....	1,5	1,2	0,8	0,6	0,5	1,1
39	096	Pauschalreisen .....	0,8	0,3	0,2	1,1	0,2	0,1
40	10	Bildungswesen .....	0,9	0,5	2,0	1,8	2,3	0,5
41	11	Beherbergungs- u. Gaststättendienstleistungen .....	3,9	5,7	10,8	9,3	10,3	5,5
42	111	Verpflegungsdienstleistungen .....	3,1	4,8	9,9	8,6	8,8	4,4
43	112	Beherbergungsdienstleistungen .....	0,7	0,9	0,9	0,7	1,5	1,1
44	12	Andere Waren und Dienstleistungen .....	12,8	9,3	9,2	11,1	8,5	12,4
45	121	Körperpflege .....	2,1	3,1	2,7	2,5	2,6	2,4
46	122	Dienstleistungen der Prostitution .....	:	:	0,1	:	0,5	:
47	123	Persönliche Gebrauchsgegenstände .....	0,6	1,0	0,8	0,4	0,3	1,0
48	124	Dienstleistungen sozialer Einrichtungen .....	2,7	0,7	0,9	1,1	0,1	2,2
49	125	Versicherungsdienstleistungen .....	3,4	0,5	1,4	1,7	1,0	4,6
50	126	Finanzdienstleistungen .....	2,4	3,3	2,7	4,1	2,9	1,1
51	127	Andere Dienstleistungen, a.n.g. ....	:	0,6	0,6	:	1,1	:
		Konsumausgaben der priv. Haushalte im Inland .....	100,0	100,0	100,0	100,0	100,0	100,0

Vorläufiger Wert: Belgien, Griechenland, Kroatien, Zypern, Ungarn, Portugal, Rumänien

Quelle: Eurostat Datenbank (Database) und eigene Berechnung

Stand: 06.12.2021



## 4 Private Konsumausgaben im internationalen Vergleich

## 4.9 Anteil der Konsumausgaben der privaten Haushalte im Inland nach Verwendungszwecken in jeweiligen Preisen

2020 in %

Lfd. Nr.	SEA-Nr.	Gegenstand der Nachweisung	Kroatien	Italien	Zypern	Lettland	Litauen	Luxemburg
1	01	Nahrungsmittel und alkoholfreie Getränke .....	21,4	16,7	11,4	18,2	20,2	9,5
2	011	Nahrungsmittel .....	18,3	15,4	12,7	18,6	20,1	8,2
3	012	Alkoholfreie Getränke .....	2,6	1,1	2,0	4,7	4,0	2,8
4	02	Alkoholische Getränke, Tabakwaren .....	6,7	4,7	5,6	7,5	6,1	8,2
5	021	Alkoholische Getränke .....	2,6	1,1	2,0	4,7	4,0	2,8
6	022	Tabakwaren .....	3,6	2,0	3,1	2,5	2,0	5,3
7	023	Drogen .....	0,4	1,5	0,5	0,3	0,1	0,2
8	03	Bekleidung und Schuhe .....	3,9	5,4	5,1	4,9	5,1	4,4
9	031	Bekleidung .....	3,1	4,4	4,1	3,7	3,9	3,6
10	032	Schuhe .....	0,9	1,0	1,0	1,1	1,2	0,8
11	04	Wohnung, Wasser, Strom, Gas u.a. Brennstoffe .....	19,2	25,4	18,0	23,3	15,5	24,5
12	041	Tatsächliche Mietzahlungen .....	0,5	2,5	2,4	1,1	1,0	5,5
13	042	Unterstellte Mietzahlungen .....	10,3	16,2	11,4	15,4	7,4	13,8
14	043	Regelmäßige Instandhaltung und Reparatur der Wohnungen .....	0,2	0,8	0,3	0,3	2,4	1,4
15	044	Wasserversorgung und andere Dienstleistungen im Zusammenhang mit der Wohnung .....	2,4	2,3	0,9	1,2	1,1	1,6
16	045	Strom, Gas und andere Brennstoffe .....	5,7	3,6	3,0	5,2	3,8	2,2
17	05	Einrichtungsgegenstände (Möbel), Apparate, Geräte u. Ausrüstungen für den Haushalt sowie deren Instandhaltung .....	5,3	6,5	5,8	4,2	7,7	7,1
18	051	Möbel, Innenausstattung, Teppiche u.ä. ....	1,5	2,4	1,1	1,2	2,3	2,1
19	052	Heimtextilien .....	0,2	0,3	0,3	0,2	0,2	1,0
20	053	Haushaltsgeräte .....	0,7	0,7	0,7	0,7	1,7	0,7
21	054	Glaswaren, Tafelgeschirr u.a. Gebrauchsgüter für die Haushaltsführung .....	0,5	0,4	0,3	0,4	0,4	0,3
22	055	Werkzeuge und Geräte für Haus u. Garten .....	0,8	0,2	0,5	0,3	1,1	0,6
23	056	Waren u. Dienstleistungen f. d. Haushaltsführung .....	1,3	2,3	2,4	1,1	1,7	2,2
24	06	Gesundheitspflege .....	5,2	3,8	2,5	5,5	5,3	3,5
25	061	Medizinische Erzeug., Geräte u. Ausrüstungen .....	2,4	1,5	0,7	2,2	3,3	1,3
26	062	Ambulante Gesundheitsdienstleistungen .....	2,4	1,7	1,4	2,4	1,8	1,7
27	063	Stationäre Gesundheitsleistungen .....	0,4	0,5	0,4	0,9	0,3	0,6
28	07	Verkehr .....	7,5	10,9	12,5	10,5	13,9	12,5
29	071	Kauf von Fahrzeugen .....	1,6	3,1	4,1	2,2	3,1	3,6
30	072	Waren und Dienstleistungen für den Betrieb von Privatfahrzeugen .....	4,5	6,6	7,4	6,8	10,0	8,4
31	073	Verkehrsdienstleistungen .....	1,4	1,2	1,0	1,5	0,8	0,6
32	08	Nachrichtenübermittlung .....	4,8	2,3	2,9	2,9	2,9	1,5
33	09	Freizeit, Unterhaltung und Kultur .....	8,5	5,9	6,8	7,5	7,4	5,4
34	091	Audiovisuelle, fotografische u. Informations- verarbeitungsgeräte u. Zubehör, einschl. Rep. ....	1,6	0,9	0,9	1,4	1,5	0,7
35	092	Andere größere langlebige Gebrauchsgüter für Freizeit und Kultur (einschl. Rep.) .....	0,6	0,3	:	:	0,1	0,1
36	093	Andere Geräte u. Artikel f. Freizeit Zwecke (einschl. Rep.); Gartenerzeugnisse u. Verbrauchsgüter für die Gartenpflege; Haustiere .....	1,1	1,4	1,4	2,2	2,4	1,1
37	094	Freizeit und Kulturdienstleistungen .....	3,3	2,0	3,9	2,5	2,4	1,9
38	095	Zeitungen, Bücher und Schreibwaren .....	1,7	0,9	0,5	0,9	0,8	0,9
39	096	Pauschalreisen .....	0,2	0,4	.	0,5	0,3	0,6
40	10	Bildungswesen .....	1,0	0,9	3,6	1,6	0,6	1,0
41	11	Beherbergungs- u. Gaststättendienstleistungen .....	8,5	7,0	12,9	4,6	3,5	6,1
42	111	Verpflegungsdienstleistungen .....	4,5	5,7	11,0	3,9	2,9	4,7
43	112	Beherbergungsdienstleistungen .....	4,0	1,4	1,9	0,7	0,6	1,5
44	12	Andere Waren und Dienstleistungen .....	8,0	10,5	10,2	6,9	10,4	16,3
45	121	Körperpflege .....	3,5	2,6	2,9	2,7	3,4	2,0
46	122	Dienstleistungen der Prostitution .....	0,4	:	0,4	0,2	0,2	1,0
47	123	Persönliche Gebrauchsgegenstände .....	0,2	1,0	0,9	0,6	1,6	1,1
48	124	Dienstleistungen sozialer Einrichtungen .....	0,9	0,7	0,2	0,2	0,4	3,0
49	125	Versicherungsdienstleistungen .....	0,7	2,3	1,8	1,2	0,8	3,1
50	126	Finanzdienstleistungen .....	2,1	1,8	3,3	1,5	1,8	2,8
51	127	Andere Dienstleistungen, a.n.g. ....	0,3	:	0,7	0,5	2,3	3,3
		Konsumausgaben der priv. Haushalte im Inland .....	100,0	100,0	100,0	100,0	100,0	100,0

Vorläufiger Wert: Belgien, Griechenland, Kroatien, Zypern, Ungarn, Portugal, Rumänien

Quelle: Eurostat Datenbank (Database) und eigene Berechnung

Stand: 06.12.2021

## 4 Private Konsumausgaben im internationalen Vergleich

## 4.9 Anteil der Konsumausgaben der privaten Haushalte im Inland nach Verwendungszwecken in jeweiligen Preisen

2020 in %

Lfd. Nr.	SEA-Nr.	Gegenstand der Nachweisung	Ungarn	Malta	Niederlande	Österreich	Polen	Portugal
1	01	Nahrungsmittel und alkoholfreie Getränke .....	18,7	15,0	12,9	11,3	17,9	18,9
2	011	Nahrungsmittel .....	16,2	13,3	11,9	10,2	16,3	17,7
3	012	Alkoholfreie Getränke .....	3,2	:	1,3	1,5	3,9	1,6
4	02	Alkoholische Getränke, Tabakwaren .....	8,0	4,2	3,5	3,6	6,6	3,0
5	021	Alkoholische Getränke .....	3,2	:	1,3	1,5	3,9	1,6
6	022	Tabakwaren .....	4,0	:	:	1,9	:	1,4
7	023	Drogen .....	0,9	:	:	0,2	:	0,1
8	03	Bekleidung und Schuhe .....	3,1	5,6	4,8	4,8	4,8	5,2
9	031	Bekleidung .....	2,4	4,3	4,0	3,9	3,7	4,0
10	032	Schuhe .....	0,8	1,3	0,8	1,0	1,1	1,2
11	04	Wohnung, Wasser, Strom, Gas u.a. Brennstoffe .....	22,7	16,8	26,3	25,3	20,9	19,4
12	041	Tatsächliche Mietzahlungen .....	1,0	2,6	6,5	4,5	1,1	3,4
13	042	Unterstellte Mietzahlungen .....	15,7	10,1	15,1	12,7	5,1	12,3
14	043	Regelmäßige Instandhaltung und Reparatur der Wohnungen .....	0,3	0,3	0,5	1,2	4,1	0,2
15	044	Wasserversorgung und andere Dienstleistungen im Zusammenhang mit der Wohnung .....	1,5	1,2	1,0	3,0	2,8	0,9
16	045	Strom, Gas und andere Brennstoffe .....	4,2	2,6	3,2	3,9	7,9	2,6
17	05	Einrichtungsgegenstände (Möbel), Apparate, Geräte u. Ausrüstungen für den Haushalt sowie deren Instandhaltung .....	5,5	5,8	6,5	7,1	5,8	4,9
18	051	Möbel, Innenausstattung, Teppiche u.ä. ....	1,5	1,5	2,6	2,9	1,4	1,3
19	052	Heimtextilien .....	0,6	0,3	0,7	0,5	0,4	0,4
20	053	Haushaltsgeräte .....	1,3	1,1	0,7	1,1	1,3	1,0
21	054	Glaswaren, Tafelgeschirr u.a. Gebrauchsgüter für die Haushaltsführung .....	0,5	0,4	0,6	0,4	0,7	0,3
22	055	Werkzeuge und Geräte für Haus u. Garten .....	0,4	0,5	0,4	0,5	0,2	0,3
23	056	Waren u. Dienstleistungen f. d. Haushaltsführung .....	1,1	1,4	1,3	1,7	1,6	1,8
24	06	Gesundheitspflege .....	4,2	5,2	3,3	4,1	6,4	5,1
25	061	Medizinische Erzeug., Geräte u. Ausrüstungen .....	2,2	2,6	1,1	1,7	4,6	1,7
26	062	Ambulante Gesundheitsdienstleistungen .....	1,7	2,3	1,4	1,7	1,7	3,1
27	063	Stationäre Gesundheitsleistungen .....	0,3	0,4	0,8	0,7	0,1	0,3
28	07	Verkehr .....	11,3	10,8	11,0	10,9	11,9	12,0
29	071	Kauf von Fahrzeugen .....	3,3	3,1	3,2	3,2	3,2	4,3
30	072	Waren und Dienstleistungen für den Betrieb von Privatfahrzeugen .....	7,1	6,1	6,7	6,1	7,9	6,0
31	073	Verkehrsdienstleistungen .....	0,9	1,6	1,2	1,6	0,8	1,7
32	08	Nachrichtenübermittlung .....	3,0	3,5	2,6	2,1	2,3	2,1
33	09	Freizeit, Unterhaltung und Kultur .....	6,7	7,8	8,8	8,7	7,2	5,4
34	091	Audiovisuelle, fotografische u. Informations- verarbeitungsgeräte u. Zubehör, einschl. Rep. ....	0,9	1,0	1,8	1,6	1,6	0,8
35	092	Andere größere langlebige Gebrauchsgüter für Freizeit und Kultur (einschl. Rep.) .....	:	1,0	0,5	0,1	0,2	0,1
36	093	Andere Geräte u. Artikel f. Freizeit Zwecke (einschl. Rep.); Gartenerzeugnisse u. Verbrauchsgüter für die Gartenpflege; Haustiere .....	2,4	1,7	2,9	2,6	1,0	1,1
37	094	Freizeit und Kulturdienstleistungen .....	2,5	3,1	2,2	3,0	2,5	2,4
38	095	Zeitungen, Bücher und Schreibwaren .....	0,7	0,7	1,1	1,1	1,4	0,6
39	096	Pauschalreisen .....	0,2	0,3	0,3	0,4	0,6	0,5
40	10	Bildungswesen .....	1,8	1,9	0,7	1,0	0,9	1,5
41	11	Beherbergungs- u. Gaststättendienstleistungen .....	6,3	10,1	6,1	10,7	3,1	12,4
42	111	Verpflegungsdienstleistungen .....	5,4	7,3	4,7	8,3	2,4	8,4
43	112	Beherbergungsdienstleistungen .....	0,9	2,8	1,4	2,4	0,6	4,0
44	12	Andere Waren und Dienstleistungen .....	8,6	13,2	13,5	10,4	12,1	10,2
45	121	Körperpflege .....	1,8	3,3	2,6	2,7	4,0	2,0
46	122	Dienstleistungen der Prostitution .....	0,5	:	:	:	:	0,5
47	123	Persönliche Gebrauchsgegenstände .....	0,4	:	0,7	0,8	1,1	1,1
48	124	Dienstleistungen sozialer Einrichtungen .....	0,6	:	1,4	1,3	0,2	1,4
49	125	Versicherungsdienstleistungen .....	1,3	:	6,0	3,3	1,3	1,6
50	126	Finanzdienstleistungen .....	3,7	:	1,0	1,2	3,4	2,3
51	127	Andere Dienstleistungen, a.n.g. ....	0,4	:	:	:	:	1,3
		Konsumausgaben der priv. Haushalte im Inland .....	100,0	100,0	100,0	100,0	100,0	100,0

Vorläufiger Wert: Belgien, Griechenland, Kroatien, Zypern, Ungarn, Portugal, Rumänien

Quelle: Eurostat Datenbank (Database) und eigene Berechnung

Stand: 06.12.2021

## 4 Private Konsumausgaben im internationalen Vergleich

## 4.9 Anteil der Konsumausgaben der privaten Haushalte im Inland nach Verwendungszwecken in jeweiligen Preisen

2020 in %

Lfd. Nr.	SEA-Nr.	Gegenstand der Nachweisung	Rumänien	Slowenien	Slowakei	Finnland	Schweden	Island
1	01	Nahrungsmittel und alkoholfreie Getränke .....	26,4	15,8	19,4	12,6	13,2	13,6
2	011	Nahrungsmittel .....	25,1	14,3	17,8	11,4	11,9	11,7
3	012	Alkoholfreie Getränke .....	2,5	1,6	2,4	3,3	2,3	3,1
4	02	Alkoholische Getränke, Tabakwaren .....	6,0	5,0	5,3	5,2	3,7	4,7
5	021	Alkoholische Getränke .....	2,5	1,6	2,4	3,3	2,3	3,1
6	022	Tabakwaren .....	3,3	2,9	2,1	1,6	1,3	1,2
7	023	Drogen .....	0,2	0,5	0,8	0,3	0,1	0,4
8	03	Bekleidung und Schuhe .....	6,4	5,1	4,1	3,3	3,5	3,5
9	031	Bekleidung .....	4,1	4,0	2,8	2,8	2,9	2,9
10	032	Schuhe .....	2,3	1,1	1,2	0,5	0,6	0,6
11	04	Wohnung, Wasser, Strom, Gas u.a. Brennstoffe .....	18,8	20,9	30,7	30,5	27,0	26,8
12	041	Tatsächliche Mietzahlungen .....	0,3	0,6	2,0	6,9	10,1	6,1
13	042	Unterstellte Mietzahlungen .....	12,1	11,4	16,7	18,5	11,3	16,4
14	043	Regelmäßige Instandhaltung und Reparatur der Wohnungen .....	1,2	0,4	0,7	0,2	0,5	0,8
15	044	Wasserversorgung und andere Dienstleistungen im Zusammenhang mit der Wohnung .....	1,7	2,6	2,1	0,6	:	1,2
16	045	Strom, Gas und andere Brennstoffe .....	3,6	5,8	9,1	4,4	5,0	2,3
17	05	Einrichtungsgegenstände (Möbel), Apparate, Geräte u. Ausrüstungen für den Haushalt sowie deren Instandhaltung .....	7,2	5,6	6,1	5,1	6,5	6,2
18	051	Möbel, Innenausstattung, Teppiche u.ä. ....	0,7	1,7	1,7	1,7	2,4	1,4
19	052	Heimtextilien .....	0,7	0,3	0,3	0,4	0,6	0,7
20	053	Haushaltsgeräte .....	1,4	1,3	1,4	0,9	0,7	0,9
21	054	Glaswaren, Tafelgeschirr u.a. Gebrauchsgüter für die Haushaltsführung .....	1,2	0,4	0,5	0,3	0,9	0,6
22	055	Werkzeuge und Geräte für Haus u. Garten .....	1,1	0,8	0,4	0,6	0,8	0,4
23	056	Waren u. Dienstleistungen f. d. Haushaltsführung .....	2,3	1,1	1,7	1,0	1,1	2,1
24	06	Gesundheitspflege .....	5,8	4,4	2,4	4,9	3,1	2,9
25	061	Medizinische Erzeug., Geräte u. Ausrüstungen .....	3,7	2,1	1,4	1,6	1,6	1,2
26	062	Ambulante Gesundheitsdienstleistungen .....	2,1	1,8	0,7	2,3	1,5	1,6
27	063	Stationäre Gesundheitsleistungen .....	.	0,5	0,3	0,9	0,1	:
28	07	Verkehr .....	11,3	14,2	5,3	10,5	12,0	12,0
29	071	Kauf von Fahrzeugen .....	2,9	4,4	1,4	3,0	3,5	2,8
30	072	Waren und Dienstleistungen für den Betrieb von Privatfahrzeugen .....	5,6	9,3	3,0	6,1	6,4	8,8
31	073	Verkehrsdienstleistungen .....	2,8	0,5	0,9	1,4	2,0	0,4
32	08	Nachrichtenübermittlung .....	3,5	3,1	3,1	2,5	3,0	3,1
33	09	Freizeit, Unterhaltung und Kultur .....	6,2	7,8	8,0	9,5	11,1	9,7
34	091	Audiovisuelle, fotografische u. Informations- verarbeitungsgeräte u. Zubehör, einschl. Rep. ....	1,5	1,2	1,6	1,3	1,9	2,0
35	092	Andere größere langlebige Gebrauchsgüter für Freizeit und Kultur (einschl. Rep.) .....	0,2	0,2	:	0,8	0,8	0,4
36	093	Andere Geräte u. Artikel f. Freizeit Zwecke (einschl. Rep.); Gartenerzeugnisse u. Verbrauchsgüter für die Gartenpflege; Haustiere .....	1,3	2,5	1,2	2,4	2,8	1,2
37	094	Freizeit und Kulturdienstleistungen .....	2,0	2,6	2,9	3,3	4,5	3,7
38	095	Zeitungen, Bücher und Schreibwaren .....	0,6	0,7	2,0	1,2	1,0	1,1
39	096	Pauschalreisen .....	0,5	0,5	0,4	0,6	0,2	1,0
40	10	Bildungswesen .....	1,2	1,2	1,3	0,4	0,3	1,1
41	11	Beherbergungs- u. Gaststättendienstleistungen .....	3,5	5,7	5,4	5,1	5,3	8,6
42	111	Verpflegungsdienstleistungen .....	2,6	4,5	5,0	4,8	4,8	7,0
43	112	Beherbergungsdienstleistungen .....	0,9	1,3	0,4	0,3	0,5	4,3
44	12	Andere Waren und Dienstleistungen .....	3,7	11,2	8,8	10,3	11,3	7,8
45	121	Körperpflege .....	1,4	2,6	4,0	2,2	2,6	2,2
46	122	Dienstleistungen der Prostitution .....	:	0,4	0,1	0,1	:	0,2
47	123	Persönliche Gebrauchsgegenstände .....	0,4	0,4	0,5	0,5	0,7	0,6
48	124	Dienstleistungen sozialer Einrichtungen .....	0,3	1,2	0,2	2,0	2,3	:
49	125	Versicherungsdienstleistungen .....	0,5	2,9	1,8	2,3	1,2	1,2
50	126	Finanzdienstleistungen .....	0,5	2,7	2,1	2,6	3,7	3,2
51	127	Andere Dienstleistungen, a.n.g. ....	0,5	1,1	0,2	0,6	0,7	0,4
		Konsumausgaben der priv. Haushalte im Inland .....	100,0	100,0	100,0	100,0	100,0	100,0

Vorläufiger Wert: Belgien, Griechenland, Kroatien, Zypern, Ungarn, Portugal, Rumänien

Quelle: Eurostat Datenbank (Database) und eigene Berechnung

Stand: 06.12.2021