

**STATISTISCHES
BUNDESAMT
WIESBADEN**

**DER
AUSSENHANDEL
DER BUNDESREPUBLIK DEUTSCHLAND**

**WARENVERZEICHNIS
für die
AUSSENHANDELSSTATISTIK**

Ausgabe 1958

**(Neudruck mit eingearbeitetem 1. und 2. Nachtrag
nach dem Stand vom 1. Januar 1960)**



Statist. Bundesamt - Bibliothek

W.



08-04286

RT

(08-04286)

Vorwort

Nach dem Zolltarifgesetz vom 27. 7. 1957 (BGBl. I S. 1395) tritt am 1. Januar 1958 der Deutsche Zolltarif 1958 auf der Grundlage des Brüsseler Zolltarifschemas von 1955 in Kraft. Damit wird auch eine Neufassung des Warenverzeichnisses für die Außenhandelsstatistik notwendig, die hiermit als

Warenverzeichnis für die Außenhandelsstatistik

gültig ab 1. Januar 1958

vorgelegt wird. Die Ausgabe 1954 (mit 4 Nachträgen) tritt gleichzeitig außer Kraft.

Wie im bisherigen Warenverzeichnis sind die Abschnitte, Kapitel und Tarifnummern als Hauptgliederung aus dem Zolltarif übernommen und in Zusammenarbeit mit Verwaltung und Wirtschaft für statistische Zwecke zu sechsstelligen Warennummern weiter unterteilt worden.

Der gekürzten Gliederung des neuen Zolltarifs wurde durch eine entsprechende Straffung des Warenverzeichnisses Rechnung getragen. Es wurde ferner versucht, die Vergleichbarkeit mit dem Warenverzeichnis für die Industriestatistik zu verbessern. Darüber hinaus mußte darauf geachtet werden, daß die Vergleichbarkeit mit dem bisherigen Warenverzeichnis für die Außenhandelsstatistik weitgehend gewahrt blieb. Ein besonderes Anliegen war es, die Waren und Warenarten eindeutig und dem Sprachgebrauch und der Verkehrsanschauung entsprechend zu benennen. Wollte man alle diese Gesichtspunkte voll berücksichtigen, so hätte das Warenverzeichnis stark erweitert werden müssen. Die für die Aufbereitung und Veröffentlichung der außenhandelsstatistischen Ergebnisse zur Verfügung stehenden Kräfte und Mittel des Amtes wären dadurch weit überfordert worden. Auch das neue Warenverzeichnis ist daher zwangsläufig ein Kompromiß und kann sicherlich nicht alle Konsumenten der Außenhandelsstatistik zufriedenstellen. Die Bearbeiter wären für ihre z. T. recht schwierige Arbeit ausreichend belohnt, wenn bei den Benutzern dennoch der allgemeine Eindruck entstände, daß die bisherige Fassung in wesentlichen Teilen verbessert worden ist.

Das Warenverzeichnis wurde in der Abteilung „Handels- und Verkehrstatistik“ von Herrn J. Jung und seinen Mitarbeitern erstellt. Für die wertvolle Hilfe, die Verwaltung und Wirtschaft hierbei geleistet haben, sei hier nochmals gedankt.

Wiesbaden, im Oktober 1957

Dr. Gerhard Fürst

Präsident des Statistischen Bundesamtes



Inhaltsverzeichnis

| | |
|-------------------------------|----|
| Einführung | IX |
| Allgemeine Vorschriften | XI |

Abschnitt I

Lebende Tiere und Waren tierischen Ursprungs

| | |
|---|----|
| Kapitel | |
| 1 Lebende Tiere | 3 |
| 2 Fleisch und genießbarer Schlachtabfall | 5 |
| 3 Fische, Krebstiere und Weichtiere | 7 |
| 4 Milch und Milcherzeugnisse; Vogeleier; natürlicher Honig | 9 |
| 5 Andere Waren tierischen Ursprungs, anderweit weder genannt noch inbegriffen | 11 |

Abschnitt II

Waren pflanzlichen Ursprungs

| | |
|--|----|
| 6 Lebende Pflanzen und Waren des Blumenhandels | 17 |
| 7 Gemüse, Pflanzen, Wurzeln und Knollen, die zu Ernährungszwecken verwendet werden | 19 |
| 8 Genießbare Früchte; Schalen von Zitrusfrüchten oder von Melonen | 23 |
| 9 Kaffee, Tee, Mate und Gewürze | 27 |
| 10 Getreide | 29 |
| 11 Mülleroierzeugnisse; Mais; Stärke; Kleber; Inulin | 31 |
| 12 Ölsaaten und ölhaltige Früchte; verschiedene Samen und Früchte; Pflanzen zum Gewerbe- oder Heilgebrauch; Stroh und Futter | 33 |
| 13 Pflanzliche Rohstoffe zum Färben oder Gerben; Gummien, Harze und andere pflanzliche Säfte und Auszüge | 37 |
| 14 Flechtstoffe, Schnitzstoffe und andere Waren pflanzlichen Ursprungs, anderweit weder genannt noch inbegriffen | 39 |

Abschnitt III

Tierische und pflanzliche Fette und Öle; Erzeugnisse ihrer Spaltung; genießbare verarbeitete Fette; Wachs tierischen und pflanzlichen Ursprungs

| | |
|--|----|
| 15 Tierische und pflanzliche Fette und Öle; Erzeugnisse ihrer Spaltung; genießbare verarbeitete Fette; Wachs tierischen und pflanzlichen Ursprungs | 43 |
|--|----|

Abschnitt IV

Waren der Lebensmittelindustrie; Getränke, alkoholische Flüssigkeiten und Essig; Tabak

| | |
|--|----|
| 16 Zubereitungen von Fleisch, Fischen, Krebstieren und Weichtieren | 51 |
| 17 Zucker und Zuckerwaren | 53 |
| 18 Kakao und Zubereitungen aus Kakao | 55 |
| 19 Zubereitungen auf der Grundlage von Getreide, Mehl oder Stärke; Backwaren | 57 |
| 20 Zubereitungen von Gemüse, Küchenkräutern, Früchten und anderen Pflanzen oder Pflanzenteilen | 59 |
| 21 Verschiedene Lebensmittelzubereitungen | 63 |
| 22 Getränke, alkoholische Flüssigkeiten und Essig | 65 |
| 23 Rückstände und Abfälle der Lebensmittelindustrie; zubereitetes Futter | 69 |
| 24 Tabak | 71 |

Abschnitt V

Mineralische Stoffe

| | | |
|----|--|----|
| 25 | Salz; Schwefel; Steine und Erden; Gips, Kalk und Zement | 75 |
| 26 | Metallurgische Erze sowie Schlacken und Aschen | 81 |
| 27 | Mineralische Brennstoffe; Mineralöle und Erzeugnisse ihrer Destillation; bituminöse Stoffe; Mineralwache | 83 |

Abschnitt VI

Erzeugnisse der chemischen Industrie und verwandter Industrien

| | | |
|----|---|-----|
| 28 | Anorganische chemische Erzeugnisse; anorganische oder organische Verbindungen von Edelmetallen, radioaktiven Elementen, Metallen der seltenen Erden und Isotopen | 91 |
| 29 | Organische chemische Erzeugnisse | 103 |
| 30 | Pharmazeutische Erzeugnisse | 119 |
| 31 | Düngemittel | 123 |
| 32 | Gerb- und Farbstoffauszüge; Tannine und ihre Derivate; Farbstoffe, Farben, Anstrichfarben, Lacke und Färbemittel; Kitte; Tinten | 127 |
| 33 | Ätherische Öle und Resinoide; Riech-, Körperpflege- und Schönheitsmittel .. | 133 |
| 34 | Seifen, organische grenzflächenaktive Stoffe, zubereitete Waschmittel und Waschhilfsmittel, zubereitete Schmiermittel, künstliche Wache, zubereitete Wache, Schuhcreme, Scheuerpulver und dergleichen, Kerzen und ähnliche Erzeugnisse, Modelliermassen und Dentalwache | 135 |
| 35 | Eiweißstoffe und Klebstoffe | 139 |
| 36 | Pulver und Sprengstoffe; Feuerwerksartikel; Zündhölzer; Zündmetalllegierungen; leicht entzündliche Stoffe | 141 |
| 37 | Erzeugnisse zu photographischen und kinematographischen Zwecken | 143 |
| 38 | Verschiedene Erzeugnisse der chemischen Industrie | 145 |

Abschnitt VII

Kunststoffe, Zelluloseäther und -ester und Waren daraus; Kautschuk (Naturkautschuk, synthetischer Kautschuk und Faktis) und Kautschukwaren

| | | |
|----|---|-----|
| 39 | Kunststoffe, Zelluloseäther und -ester und Waren daraus | 153 |
| 40 | Kautschuk (Naturkautschuk, synthetischer Kautschuk und Faktis) und Kautschukwaren | 157 |

Abschnitt VIII

Häute, Felle, Leder, Pelzfelle und Waren daraus; Sattlerwaren; Reiseartikel; Täschnerwaren; Waren aus Därmen

| | | |
|----|---|-----|
| 41 | Häute und Felle; Leder | 165 |
| 42 | Lederwaren; Sattlerwaren; Reiseartikel; Täschnerwaren; Waren aus Därmen | 169 |
| 43 | Pelzfelle und künstliches Pelzwerk; Waren daraus | 173 |

Abschnitt IX

Holz, Holzkohle und Holzwaren; Kork und Korkwaren; Flechtwaren und Korbmacherwaren

| | | |
|----|---------------------------------------|-----|
| 44 | Holz, Holzkohle und Holzwaren | 177 |
| 45 | Kork und Korkwaren | 183 |
| 46 | Flechtwaren und Korbmacherwaren | 185 |

Abschnitt X

Ausgangsstoffe für die Papierherstellung; Papier, Pappe und Waren daraus

| | | |
|----|--|-----|
| 47 | Ausgangsstoffe für die Papierherstellung | 189 |
| 48 | Papier und Pappe; Waren aus Papierhalbstoff, Papier und Pappe | 191 |
| 49 | Waren des Buchhandels und Erzeugnisse des graphischen Gewerbes | 199 |

Abschnitt XI Spinnstoffe und Waren daraus

| | | |
|----|--|-----|
| 50 | Seide, Schappeseide und Bourretteseide | 207 |
| 51 | Synthetische und künstliche Spinnfäden | 209 |
| 52 | Metallgarne | 213 |
| 53 | Wolle, feine und grobe Tierhaare, Roßhaar | 215 |
| 54 | Flachs und Ramie | 219 |
| 55 | Baumwolle | 221 |
| 56 | Synthetische und künstliche Spinnfasern | 225 |
| 57 | Anderer pflanzliche Spinnstoffe; Papiergarne und Gewebe aus Papiergarnen | 229 |
| 58 | Teppiche und Tapisserien; Samt, Plüsch, Schlingengewebe und Chenillegewebe; Bänder; Posamentierwaren; Tülle, geknüpfte Netzstoffe; Spitzen; Stickereien | 231 |
| 59 | Watte und Filze; Tauwerk und andere Seilerwaren; Spezialgewebe, getränkte oder bestrichene Gewebe; Gegenstände des technischen Bedarfs, aus Spinnstoffen | 237 |
| 60 | Gewirke | 243 |
| 61 | Bekleidung und Bekleidungszubehör, aus Spinnstoffen | 247 |
| 62 | Anderer fertiggestellte Waren aus Spinnstoffen | 251 |
| 63 | Altwaren; Lumpen | 253 |

Abschnitt XII

Schuhe; Kopfbedeckungen; Regen- und Sonnenschirme; künstliche Blumen und Waren aus Menschenhaaren; Fächer

| | | |
|----|--|-----|
| 64 | Schuhe, Gamaschen und ähnliche Waren; Teile davon | 257 |
| 65 | Kopfbedeckungen und Teile davon | 259 |
| 66 | Regenschirme, Sonnenschirme, Gehstöcke, Peitschen, Reitpeitschen und Teile davon | 263 |
| 67 | Zugerichtete Federn und Daunen und Waren aus Federn oder Daunen; künstliche Blumen; Waren aus Menschenhaaren; Fächer | 265 |

Abschnitt XIII

Waren aus Steinen, Gips, Zement, Asbest, Glimmer oder ähnlichen Stoffen; keramische Waren; Glas und Glaswaren

| | | |
|----|---|-----|
| 68 | Waren aus Steinen, Gips, Zement, Asbest, Glimmer oder ähnlichen Stoffen . | 269 |
| 69 | Keramische Waren | 273 |
| 70 | Glas und Glaswaren | 277 |

Abschnitt XIV

Echte Perlen, Edelsteine, Schmucksteine und dergleichen, Edelmetalle, Edelmetallplattierungen, Waren daraus; Phantasieschmuck; Münzen

| | | |
|----|---|-----|
| 71 | Echte Perlen, Edelsteine, Schmucksteine und dergleichen, Edelmetalle, Edelmetallplattierungen, Waren daraus; Phantasieschmuck | 285 |
| 72 | Münzen | 291 |

Abschnitt XV

Unedle Metalle und Waren daraus

| | | |
|----|--|-----|
| 73 | Eisen und Stahl | 295 |
| 74 | Kupfer | 321 |
| 75 | Nickel | 327 |
| 76 | Aluminium | 331 |
| 77 | Magnesium, Beryllium (Glucinium) | 335 |
| 78 | Blei | 337 |

| Kapitel | Seite |
|---|-------|
| 79 Zink | 339 |
| 80 Zinn | 341 |
| 81 Andere unedle Metalle | 343 |
| 82 Werkzeuge; Messerschmiedwaren und Eisenbestecke, aus unedlen Metallen .. | 345 |
| 83 Verschiedene Waren aus unedlen Metallen | 353 |

Abschnitt XVI

Maschinen, Apparate und mechanische Geräte; elektrotechnische Waren

| | |
|--|-----|
| 84 Kessel, Maschinen, Apparate und mechanische Geräte | 359 |
| 85 Elektrische Maschinen, Apparate und Geräte sowie andere elektrotechnische Waren | 403 |

Abschnitt XVII

Beförderungsmittel

| | |
|---|-----|
| 86 Schienenfahrzeuge; ortsfestes Gleismaterial; nichtelektrische mechanische Signalvorrichtungen für Verkehrswege | 419 |
| 87 Zugmaschinen, Kraftwagen, Krafträder, Fahrräder und andere nicht schienengebundene Landfahrzeuge | 423 |
| 88 Luftfahrzeuge | 429 |
| 89 Wasserfahrzeuge und schwimmende Vorrichtungen | 431 |

Abschnitt XVIII

Optische, photographische und kinematographische Instrumente, Apparate und Geräte; Meß-, Prüf- und Präzisionsinstrumente, -apparate und -geräte; medizinische und chirurgische Instrumente, Apparate und Geräte; Uhrmacherwaren; Musikinstrumente; Tonaufnahme- und Tonwiedergabegeräte

| | |
|--|-----|
| 90 Optische, photographische und kinematographische Instrumente, Apparate und Geräte; Meß-, Prüf- und Präzisionsinstrumente, -apparate und -geräte; medizinische und chirurgische Instrumente, Apparate und Geräte | 435 |
| 91 Uhrmacherwaren | 449 |
| 92 Musikinstrumente; Tonaufnahme- und Tonwiedergabegeräte; Teile und Zubehör für diese Instrumente und Geräte | 453 |

Abschnitt XIX

Waffen und Munition; Teile davon

| | |
|---|-----|
| 93 Waffen und Munition; Teile davon | 461 |
|---|-----|

Abschnitt XX

Verschiedene Waren

| | |
|---|-----|
| 94 Möbel; medizinisch-chirurgische Möbel; Bettausstattungen u. ähnliche Waren | 465 |
| 95 Bearbeitete Schnitz- und Formstoffe; Waren aus Schnitz- und Formstoffen . | 469 |
| 96 Besen, Bürsten, Pinsel, Staubwedel, Puderquasten und Siebwaren | 471 |
| 97 Spielzeug, Spiele, Scherzartikel und Sportgeräte | 473 |
| 98 Verschiedene Waren | 477 |

Abschnitt XXI

Kunstgegenstände, Sammlungsstücke und Antiquitäten

| | |
|---|-----|
| 99 Kunstgegenstände, Sammlungsstücke und Antiquitäten | 485 |
|---|-----|

Anhang

| | |
|---|-----|
| Alphabetisches Stichwortverzeichnis | 487 |
|---|-----|

Einführung

1. Das Warenverzeichnis für die Außenhandelsstatistik umfaßt

- 21 Abschnitte (römisch beziffert),
- 99 zweistellige Kapitel,
- 1114 vierstellige Tarifnummern und
- 6547 sechstellige Warennummern (Warenarten)

Abschnitte, Kapitel und 1095 Tarifnummern sind aus dem Deutschen Zolltarif 1958 übernommen und bilden den Rahmen des Warenverzeichnisses für die Außenhandelsstatistik. Sie stimmen in dieser Form mit dem Brüsseler Zolltarifschema 1955 überein. Weitere 19 – nicht im Zolltarif enthaltene – „Tarifnummern“ dienen nur statistischen Zwecken; sie sind am Schluß ihrer Kapitel aufgeführt.

Die sechststelligen Warennummern entsprechen in den ersten vier Stellen den Tarifnummern und gliedern sie – vorwiegend nach wirtschaftlichen Gesichtspunkten – bei Bedarf weiter auf. Als kleinste Bausteine der Außenhandelsstatistik ermöglichen sie eine Zusammenfassung der Ergebnisse

- zu Warengruppen und -untergruppen der Ernährungswirtschaft und der Gewerblichen Wirtschaft,
- zu Gruppen und Nummern des Internationalen Warenverzeichnisses für den Außenhandel (SITC) der Vereinten Nationen und
- zu Warengruppen und -zweigen des Warenverzeichnisses für die Industriestatistik.

In einigen Fällen werden die Warennummern aus systematischen und technischen Gründen durch **Zusatzschlüssel** (Kennziffern) erweitert. Diese Kennziffern treten entweder an die sechste Stelle der Warennummer (z. B. in Kap. 39) oder sie werden der sechststelligen Warennummer als siebente Stelle angefügt (z. B. bei Tarifnr. 7315).

2. Ein alphabetisches Stichwortverzeichnis im Anhang des Warenverzeichnisses erleichtert das Auffinden der gesuchten Warenarten.
3. Berichtigungen und Nachträge zum Warenverzeichnis für die Außenhandelsstatistik werden im Bundesanzeiger und im Bundeszollblatt veröffentlicht und können – soweit Sonderdrucke notwendig sind – beim Verlag W. Kohlhammer in Stuttgart bezogen werden. Nachträge größeren Umfangs müssen den Beziehern in Rechnung gestellt werden. Falls größere Änderungen dies erforderlich machen sollten, wird das Verzeichnis in ein- oder mehrjährigen Abständen neu erscheinen.
4. Auskünfte über die Einordnung von Waren in das Warenverzeichnis erteilt auf Anfrage das Statistische Bundesamt.

5. Im Warenverzeichnis werden folgende Abkürzungen verwandt:

| | | | |
|--------------------------------|----------------------------|-------------------------------|---------------------|
| A | = Ampere | kW | = Kilowatt |
| atro | = absolut trocken | l | = Liter |
| atü | = Atmosphärenüberdruck | Lade-t | = Ladetonnen |
| BRT | = Bruttoregistertonnen | lfd. m | = laufende Meter |
| B ₂ O ₃ | = Bortrioxyd | m | = Meter |
| C | = Celsius | mC | = Millicurie |
| cbm | = Kubikmeter | mg | = Milligramm |
| cbm/h | = Kubikmeter/Stunde | mm | = Millimeter |
| ccm | = Kubikzentimeter | N | = Stickstoff |
| cm | = Zentimeter | NaOH | = Natriumhydroxyd |
| CH ₃ COOH | = Essigsäure | Ne | = Nummer englisch |
| den. | = Denier | Nm | = Nummer metrisch |
| Dtzd | = Dutzend | PbO | = Bleioxyd |
| E | = Viskosität nach Engler | PS | = Pferdestärke |
| Fe ₂ O ₃ | = Eisenoxyd | P ₂ O ₅ | = Phosphorpentoxyd |
| Fl. | = Flaschen | qfs | = Quadratfuß |
| fm | = Festmeter | qm | = Quadratmeter |
| g | = Gramm | qmm | = Quadratmillimeter |
| g/qm | = Gramm/Quadratmeter | rm | = Raummeter |
| HCl | = Chlorwasserstoff | SO ₂ | = Schwefeltrioxyd |
| hl | = Hektoliter | St. | = Stück |
| IE | = internationale Einheiten | t | = Tonnen |
| Kap. | = Kapitel | V | = Volt |
| kcal/h | = Kilokalorien/Stunde | VA | = Voltampere |
| kg | = Kilogramm | vH | = vom Hundert = % |
| KOH | = Kaliumhydroxyd | W | = Watt |
| K ₂ O | = Kaliummonoxyd | ~ | = Zoll |
| kV | = Kilovolt | a. B. | = zum Beispiel |
| kVA | = Kilovoltampere | | |

Allgemeine Vorschriften

für die Einordnung von Waren in das Warenverzeichnis

Um den internationalen Vergleich der Außenhandelsstatistiken zu erleichtern, sind in Übereinstimmung mit dem Zolltarif die Tarifnummern zur Grundlage für die Einordnung von Waren in das Warenverzeichnis gewählt worden. Die folgenden Vorschriften gelten für das Auffinden der Tarifnummern; sie sind sinngemäß anzuwenden, wenn innerhalb der Tarifnummern Waren ermittelt werden.

1. Die Überschriften der Abschnitte, Kapitel und Teilkapitel sind nur Hinweise. Maßgebend für die Einordnung sind der Wortlaut der Tarifnummern mit ihren Anmerkungen, die Vorschriften zu den Abschnitten oder Kapiteln sowie die Allgemeinen Vorschriften. Die Allgemeinen Vorschriften gelten jedoch nur insoweit, als in den Tarifnummern und deren Anmerkungen oder in den Vorschriften zu den Abschnitten oder Kapiteln nichts anderes bestimmt ist.
2. Jede Anführung eines Stoffes in einer Tarifnummer gilt für diesen Stoff sowohl in reinem Zustand als auch gemischt oder in Verbindung mit anderen Stoffen. Jede Anführung von Waren aus einem bestimmten Stoff gilt für Waren, die ganz oder teilweise aus diesem Stoff bestehen. Die gemischten oder zusammengesetzten Waren sind nach den Grundsätzen der Allgemeinen Vorschrift 3 einzuordnen.
3. Kommen für die Einordnung von Waren bei Anwendung der Allgemeinen Vorschrift 2 oder in irgendeinem anderen Fall zwei oder mehr Tarifnummern in Betracht, so ist wie folgt zu verfahren:
 - a) Die Tarifnummer mit der genaueren Warenbezeichnung geht den Tarifnummern mit allgemeiner Warenbezeichnung vor.
 - b) Gemische (Mischungen) und Waren, die aus verschiedenen Stoffen oder Bestandteilen bestehen und die nach der Vorschrift a nicht eingeordnet werden können, werden nach dem charakterbestimmenden Stoff oder Bestandteil eingeordnet, wenn dieser Stoff oder Bestandteil ermittelt werden kann.
 - c) Ist die Einordnung nach den Vorschriften a und b nicht möglich, so ist die Ware der Tarifnummer zuzuweisen, die nach dem Zolltarif zur höchsten Zollbelastung führen würde.
4. Sind in einer Vorschrift zu einem Abschnitt oder zu einem Kapitel nur bestimmte, namentlich aufgeführte Waren von dem Abschnitt oder dem Kapitel ausgenommen und in andere Abschnitte oder Kapitel oder in Tarifnummern anderer Kapitel verwiesen, so gilt diese Ausnahme, wenn nichts anderes vorgeschrieben ist, auch für alle übrigen Waren, die zu diesen anderen Abschnitten oder Kapiteln oder zu diesen Tarifnummern anderer Kapitel gehören.
5. Waren, die durch keine Tarifnummer erfaßt werden, sind wie die Waren zu behandeln, denen sie am meisten ähnlich sind.
6. Bei der Einordnung von Waren in das Warenverzeichnis werden die Bestimmungen des Zolltarifs und seiner Erläuterungen sinngemäß angewendet, wenn das Statistische Bundesamt in besonderen Fällen nichts anderes bestimmt.
7. Abweichend von diesen Allgemeinen Vorschriften können bei der Ausfuhr bestimmte Waren den nur für die Ausfuhr geltenden Warennummern zugeordnet werden.
8. In Zweifelsfällen regelt das Statistische Bundesamt die Einordnung von Waren in das Warenverzeichnis.

Abschnitt I

Lebende Tiere und Waren tierischen Ursprungs

Abschnitt I. Lebende Tiere und Waren tierischen Ursprungs

| Nummer | Warenbenennung | Maßstab |
|--------|----------------|---------|
|--------|----------------|---------|

Kapitel 1 Lebende Tiere

Vorschrift

Zu Kap. 1 gehören alle lebenden Tiere, ausgenommen Fische, Krebstiere, Weichtiere und Mikrobenkulturen.

Pferde, Esel, Maultiere und Maulesel, lebend:

| Pferde: | |
|----------------|---|
| 0101 10 | Kleinpferde mit weniger als 147,3 cm Stockmaß St. |
| 0101 20 | Rennpferde St. |
| andere Pferde: | |
| 0101 51 | Zuchthengste St. |
| 0101 53 | Zuchtstuten St. |
| 0101 55 | Schlachtpferde St. |
| 0101 59 | andere St. |
| 0101 80 | Esel, Maultiere und Maulesel kg u. St. |

Rinder (einschließlich Büffel), lebend:

| Kälber: | |
|---|-------------------------------|
| 0102 12 | Nutztiere kg u. St. |
| 0102 13 | Zuchttiere kg u. St. |
| 0102 15 | Schlachttiere kg u. St. |
| Jungrinder (junge Stiere, junge Ochsen und Färsen): | |
| Nutztiere: | |
| 0102 16 | männlich kg u. St. |
| 0102 17 | weiblich kg u. St. |
| Zuchttiere: | |
| 0102 18 | männlich kg u. St. |
| 0102 19 | weiblich kg u. St. |
| 0102 25 | Schlachttiere kg u. St. |
| Stiere (Bullen): | |
| 0102 31 | Zuchttiere kg u. St. |
| 0102 35 | Schlachttiere kg u. St. |
| Kühe: | |
| 0102 42 | Nutztiere kg u. St. |
| 0102 43 | Zuchttiere kg u. St. |
| 0102 45 | Schlachttiere kg u. St. |
| Ochsen: | |
| 0102 51 | Nutztiere kg u. St. |
| 0102 55 | Schlachttiere kg u. St. |

Anmerkungen

1. Als Kälber gelten Rinder mit einem Lebendgewicht von 125 kg oder weniger.
2. Jungrinder sind Rinder, deren Lebendgewicht mehr als 125 kg beträgt und die nicht mehr als drei bleibende Schneidezähne im Unterkiefer haben.
3. Wildtiere sind als Zuchttiere einzuordnen, soweit sie nicht zum Schlachten bestimmt sind.

Abschnitt I. Lebende Tiere und Waren tierischen Ursprungs

| Nummer | Warenbenennung | Maßstab |
|--|--|-----------|
| Schweine, lebend: | | |
| 0103 10 | im Stückgewicht von 35 kg oder weniger | kg u. St. |
| andere: | | |
| 0103 91 | Zuchttiere | kg u. St. |
| 0103 95 | Schlachttiere | kg u. St. |
| Anmerkung | | |
| Wildschweine sind als Zuchttiere einzuordnen, soweit sie nicht zum Schlachten bestimmt sind. | | |
| Schafe und Ziegen, lebend: | | |
| Schafe: | | |
| Lämmer: | | |
| 0104 21 | Nutz- und Zuchttiere | kg u. St. |
| 0104 25 | Schlachttiere | kg u. St. |
| andere Schafe: | | |
| 0104 31 | Nutz- und Zuchttiere | kg u. St. |
| 0104 35 | Schlachttiere | kg u. St. |
| 0104 50 | Ziegen | kg u. St. |
| Anmerkung | | |
| Lämmer sind Schafe bis zum vollendeten ersten Lebensjahr oder bis zur ersten Schur. | | |
| Hausgeflügel (Hühner, Enten, Gänse, Truthühner und Perlhühner), lebend: | | |
| 0105 10 | Gänse | kg u. St. |
| 0105 20 | Enten | kg u. St. |
| 0105 50 | Hühner, Truthühner und Perlhühner | kg u. St. |
| 0106 00 | Andere Tiere, lebend | kg |

Abschnitt I. Lebende Tiere und Waren tierischen Ursprungs

| Nummer | Warenbenennung | Maßstab |
|--------|----------------|---------|
|--------|----------------|---------|

Kapitel 2

Fleisch und genießbarer Schlachtabfall

Vorschrift

Zu Kap. 2 gehören nicht:

- a) Waren der in den Tarifnrn. 0201, 0202, 0203, 0204 und 0206 erfaßten Art, ungenießbar;
 b) Därme, Blasen und Magen von Tieren (Tarifnr. 0604) sowie Tierblut der Tarifnr. 0615;
 c) tierische Fette, ausgenommen Waren der Tarifnr. 0206, (Kap. 16).

Fleisch und genießbarer Schlachtabfall von den in den Tarifnrn. 0101 bis 0104 genannten Tieren, frisch, gekühlt oder gefroren:

Fleisch:

Schweinefleisch:

frisch oder gekühlt:

| | | |
|---------|-------------------------------|----|
| 0201 11 | Schweinehälften | kg |
| 0201 12 | Karbonaden | kg |
| 0201 13 | Bauchspeck | kg |
| 0201 19 | anderes Schweinefleisch | kg |

gefroren:

| | | |
|---------|-------------------------------|----|
| 0201 21 | Schweinehälften | kg |
| 0201 22 | Karbonaden | kg |
| 0201 23 | Bauchspeck | kg |
| 0201 29 | anderes Schweinefleisch | kg |

Rind- und Kalbfleisch:

frisch oder gekühlt:

| | | |
|---------|----------------------------------|----|
| 0201 31 | Kalbfleisch | kg |
| | Rindfleisch: | |
| 0201 32 | Rinderhälften und -viertel | kg |
| 0201 33 | Nierenstücke | kg |
| 0201 39 | anderes Rindfleisch | kg |

gefroren:

| | | |
|---------|----------------------------------|----|
| 0201 41 | Kalbfleisch | kg |
| | Rindfleisch: | |
| 0201 42 | Rinderhälften und -viertel | kg |
| 0201 43 | Nierenstücke | kg |
| 0201 49 | anderes Rindfleisch | kg |

Schaffleisch:

| | | |
|---------|--|----|
| 0201 51 | frisch oder gekühlt | kg |
| 0201 55 | gefroren | kg |
| 0201 80 | Pferde-, Esel-, Maultier-, Maulesel- und Ziegenfleisch | kg |

Schlachtabfall, genießbar:

| | | |
|---------|---|----|
| 0201 91 | zur industriellen Herstellung von Waren des Kap. 30 | kg |
| | anderer: | |
| 0201 93 | von Schweinen | kg |
| 0201 95 | von Rindern | kg |
| 0201 99 | von anderen in der Tarifnr. 0101 oder 0104 genannten Tieren ... | kg |

Abschnitt I. Lebende Tiere und Waren tierischen Ursprungs

| Nummer | Warenbenennung | Maßstab |
|--|---|---------|
| Hausgeflügel, nicht lebend, und genießbarer Schlachtabfall hiervon (ausgenommen Lebern), frisch, gekühlt oder gefroren: | | |
| Hausgeflügel, auch zerteilt, und Fleisch von Hausgeflügel: | | |
| 0202 10 | Gänse | kg |
| 0202 20 | Enten | kg |
| 0202 50 | Hühner, Truthühner und Perlhühner | kg |
| 0202 90 | Schlachtabfall, genießbar | kg |
| 0203 00 | Geflügellebern, frisch, gekühlt, gefroren, gesalzen oder in Salzlake | kg |
| 0204 00 | Anderes Fleisch und anderer genießbarer Schlachtabfall, frisch, gekühlt oder gefroren | kg |
| Anmerkung | | |
| Zu dieser Nummer gehören Fleisch und genießbarer Schlachtabfall von den in der Tarifnr. 0106 erfaßten Tieren (z. B. von Tauben, Hauskaninchen, Rentieren, Wildgeflügel, Meeresvögeln, Fröschen, Schildkröten). | | |
| Schweinespeck sowie Schweinefett und Geflügelfett, weder ausgepreßt noch ausgeschmolzen, frisch, gekühlt, gefroren, gesalzen, in Salzlake, getrocknet oder geräuchert, ausgenommen Schweinespeck mit mageren Teilen (durchwachsener Schweinespeck): | | |
| Schweinespeck, nicht durchwachsen: | | |
| 0205 11 | frisch oder gekühlt | kg |
| 0205 13 | gefroren | kg |
| 0205 15 | nur gesalzen | kg |
| 0205 17 | in Salzlake, getrocknet oder geräuchert | kg |
| 0205 30 | Schweinefett, weder ausgepreßt noch ausgeschmolzen | kg |
| 0205 50 | Geflügelfett, weder ausgepreßt noch ausgeschmolzen | kg |
| Anmerkung | | |
| Durchwachsener Schweinespeck gehört frisch, gekühlt oder gefroren zu Tarifnr. 0201 und gesalzen, in Salzlake, getrocknet oder geräuchert zu Tarifnr. 0206. | | |
| Fleisch und genießbarer Schlachtabfall aller Art (ausgenommen Geflügellebern), gesalzen, in Salzlake, getrocknet oder geräuchert: | | |
| Fleisch: | | |
| Schweinefleisch: | | |
| 0206 11 | Schinken | kg |
| 0206 13 | durchwachsener Schweinespeck, nur gesalzen | kg |
| 0206 19 | anderes Schweinefleisch | kg |
| 0206 20 | Rind- und Kalbfleisch | kg |
| 0206 50 | anderes Fleisch (z. B. Pferde-, Schaf-, Geflügelfleisch) | kg |
| Schlachtabfall, genießbar: | | |
| 0206 91 | von Schweinen | kg |
| 0206 99 | von anderen Tieren (z. B. von Rindern, Geflügel) | kg |

Abchnitt I. Lebende Tiere und Waren tierischen Ursprungs

| Nummer | Warenbenennung | Maßstab |
|--------|----------------|---------|
|--------|----------------|---------|

Kapitel 3

Fische, Krebstiere und Weichtiere

Vorschriften

1. Zu Kap. 3 gehören nicht:
 - a) Meeressäugetiere (Tarifnr. 0106) und ihr Fleisch (Tarifnr. 0204 oder 0206);
 - b) Fische, Krebstiere und Weichtiere, nicht lebend, ungenießbar (Kap. 5);
 - c) Kaviar und Kaviarersatz (Tarifnr. 1604).
2. Zu den Fischen im Sinne des Kap. 3 gehören auch Fischlebern, genießbarer Fischrogen und genießbare Fischmilch.

Fische, frisch (lebend oder nicht lebend), gekühlt oder gefroren:

| | | |
|---------|--|----|
| 0301 01 | Zierfische aller Art | kg |
| 0301 05 | Fischrogen | kg |
| | andere: | |
| | Süßwasserfische: | |
| 0301 10 | Setzlinge, einschließlich Satzische | kg |
| 0301 21 | Lachse und Meerforellen | kg |
| 0301 25 | Bachforelle (<i>Salmo fario</i>) und Regenbogenforelle (<i>Salmo irideus</i>) | kg |
| 0301 31 | Aale | kg |
| 0301 35 | Karpfen | kg |
| 0301 40 | andere Süßwasserfische (z. B. Schleie, Zander, Hecht) | kg |
| | Seefische: | |
| | als Filet: | |
| 0301 61 | frisch oder gekühlt | kg |
| 0301 65 | gefroren | kg |
| | andere: | |
| 0301 71 | Hering | kg |
| 0301 72 | Sprott | kg |
| 0301 73 | Makrele | kg |
| 0301 74 | Kabeljau (Dorsch) | kg |
| 0301 75 | Seelachs | kg |
| 0301 76 | Rotbarsch | kg |
| 0301 77 | Schellfisch | kg |
| 0301 78 | Scholle und Flunder | kg |
| 0301 79 | Heilbutt, Seezunge und andere Plattfische | kg |
| 0301 90 | andere Seefische (z. B. Thunfische, Rochen) | kg |

Abschnitt I. Lebende Tiere und Waren tierischen Ursprungs

| Nummer | Warenbenennung | Maßstab |
|--|---|---------|
| Fische, gesalzen, in Salzlake, getrocknet oder geräuchert: | | |
| 0302 05 | Fischrogen | kg |
| | andere: | |
| | nur gesalzen oder in Salzlake: | |
| | als Filet: | |
| 0302 11 | von Kabeljau (Dorsch) | kg |
| 0302 19 | von anderen Fischen | kg |
| | andere: | |
| 0302 51 | Hering | kg |
| 0302 54 | Kabeljau (Dorsch) | kg |
| 0302 55 | Seelachs | kg |
| 0302 56 | Lachse | kg |
| 0302 57 | Sardelle | kg |
| 0302 59 | andere | kg |
| | getrocknet, auch gesalzen: | |
| 0302 71 | Klippfisch | kg |
| 0302 79 | andere (z. B. Stockfisch) | kg |
| | geräuchert: | |
| 0302 81 | Hering | kg |
| 0302 89 | andere | kg |
| Krebstiere und Weichtiere (auch ohne Panzer oder Schale), frisch (lebend oder nicht lebend), gekühlt, gefroren, getrocknet, gesalzen oder in Salzlake; Krebstiere in ihrem Panzer, nur in Wasser gekocht: | | |
| | Krebstiere: | |
| 0303 11 | Hummern und Langusten | kg |
| 0303 13 | Garnelen und Krabben | kg |
| 0303 19 | andere Krebstiere | kg |
| | Weichtiere: | |
| 0303 51 | Austern | kg |
| 0303 53 | Pfahlmuscheln (Miesmuscheln) und andere Muscheln | kg |
| 0303 59 | andere Weichtiere (z. B. Tintenfische, Schnecken) | kg |

Abschnitt I. Lebende Tiere und Waren tierischen Ursprungs

| Nummer | Warenbenennung | Maßstab |
|--------|----------------|---------|
|--------|----------------|---------|

Kapitel 4

Milch und Milcherzeugnisse; Vogeleier; natürlicher Honig

Verschriften

1. Als Milch gelten Vollmilch, Magermilch, Buttermilch, Molke, saure Milch, Kefir, Joghurt und andere durch ähnliche Verfahren fermentierte Milch.
2. Das Pasteurisieren, Sterilisieren oder Peptonisieren von Milch und Rahm gilt nicht als Haltbarmachen im Sinne der Tarifnr. 0402.

Milch und Rahm, frisch, weder eingedickt noch gesüßert:

Milch:

| | | |
|---------|--|---------|
| 0401 10 | Vollmilch und Magermilch | kg u. l |
| 0401 20 | Buttermilch, Molke, saure Milch, Kefir, Joghurt und andere durch ähnliche Verfahren fermentierte Milch | kg u. l |
| 0401 50 | Rahm | kg |

Milch und Rahm, haltbar gemacht, eingedickt oder gesüßert:

fest (z. B. in Blöcken oder als Pulver):

| | | |
|---------|---|----|
| 0402 11 | Vollmilchpulver | kg |
| 0402 13 | Magermilchpulver | kg |
| 0402 19 | andere (z. B. Buttermilchpulver, Blockrahm) | kg |
| 0402 90 | andere (z. B. kondensierte Milch) | kg |

Butter:

| | | |
|---------|---------------------|----|
| 0403 10 | Butter | kg |
| 0403 50 | Butterschmalz | kg |

Käse und Quark:

Süßmilchkäse:

| | | |
|---------|---|----|
| 0404 11 | Hartkäse (Emmentaler-, Greyerzer-, Berg-, Reib-, Herrgard-, Chester- und Cheddarkäse) | kg |
|---------|---|----|

Schnittkäse:

| | | |
|---------|---|----|
| 0404 14 | Edelpilzkäse (Edelpilz-Markenkäse, Roquefort, Fromage bleu, Gorgonzola und Stilton) | kg |
| 0404 16 | anderer Schnittkäse (z. B. Edamer-, Gouda-, Tilsiter-, Steppen-, Trappisten-, Geheimrats-, Steinbuscher-, Wilstermarschkäse) | kg |

| | | |
|---------|--|----|
| 0404 19 | Weichkäse (z. B. Limburger-, Romadur-, Wein-, Brie-, Butter-, Camembertkäse) | kg |
|---------|--|----|

| | | |
|---------|--|----|
| 0404 50 | Sauermilchkäse (z. B. Harzerkäse, Stangenkäse) | kg |
|---------|--|----|

| | | |
|---------|--|----|
| 0404 60 | Schmelzkäse und Käsezubereitungen (z. B. Schinkenkäse) | kg |
|---------|--|----|

| | | |
|---------|--|----|
| 0404 70 | Friskäse (z. B. Speisequark, Schicht-, Rahmfriskäse) | kg |
|---------|--|----|

Abschnitt I. Lebende Tiere und Waren tierischen Ursprungs

| Nummer | Warenbenennung | Maßstab |
|--|--|-----------|
| Vogeleier und Eigelb, frisch, haltbar gemacht, getrocknet oder gezuckert: | | |
| Eier in der Schale: | | |
| 0405 11 | Hühnereier | kg u. St. |
| 0405 19 | andere Vogeleier | kg u. St. |
| Eier ohne Schale (Vollei): | | |
| genießbar: | | |
| 0405 51 | flüssig | kg |
| 0405 53 | gefroren | kg |
| 0405 55 | getrocknet | kg |
| 0405 60 | ungenießbar oder ungenießbar gemacht | kg |
| Eigelb: | | |
| genießbar: | | |
| 0405 71 | flüssig | kg |
| 0405 73 | gefroren | kg |
| 0405 75 | getrocknet | kg |
| 0405 80 | ungenießbar oder ungenießbar gemacht | kg |
| Anmerkung | | |
| Abgetrenntes Eiweiß (Albumin) gehört zu Tarifnr. 3502. | | |
| 0406 00 | Natürlicher Honig | kg |

Abschnitt I. Lebende Tiere und Waren tierischen Ursprungs

| Nummer | Warenbenennung | Maßstab |
|--------|----------------|---------|
|--------|----------------|---------|

Kapitel 5

**Anderere Waren tierischen Ursprungs,
anderweit weder genannt noch inbegriffen**

Vorschriften

1. Zu Kap. 5 gehören nicht:
 - a) genießbare Waren (ausgenommen flüssiges oder getrocknetes Tierblut und ganze oder geteilte Därme, Blasen und Magen von Tieren);
 - b) Häute, Felle und Pelzfelle, ausgenommen Waren der Tarifnr. 0606, 0606 und 0607, (Kap. 41 oder 43);
 - c) Spinnstoffe tierischen Ursprungs, ausgenommen Roßhaar und Roßhaarabfälle, (Abschnitt XI);
 - d) Borsten von Hausschweinen oder Wildschweinen sowie Tierhaare, wenn sie Pinselköpfe sind (Tarifnr. 9608).
2. Menschenhaare, nach Längen ausgehechelt, nicht gleichgerichtet, gelten als roh (Tarifnr. 0601).
3. Im ganzen Warenverzeichnis gelten als Elfenbein Stoffe aus den Stoßzähnen, Hörnern oder Häuten des Elefanten, des Mammuts, des Walrosses, des Narwals, des Nashorns oder des Wildschweines sowie alle Tierähne.
4. Im ganzen Warenverzeichnis gelten als Roßhaar die Haare aus Mähnen oder Schweif der Tiere von Art der Pferde oder Rinder.

0501 00 Menschenhaare, roh, auch gewaschen oder entfettet; Abfälle von Menschenhaar kg

Borsten von Hausschweinen oder Wildschweinen; Dachshaare und andere Tierhaare zur Herstellung von Besen, Bürsten oder Pinseln; Abfälle dieser Borsten oder Haare:

Borsten, einschließlich Abfälle:

0502 11 roh, nicht entwirrt kg

0502 15 andere (z. B. gereinigt, gebleicht, gefärbt, gekocht) kg

Dachshaare und andere Tierhaare (z. B. Skunks-, Eichhörnchen-, Marderhaare), einschließlich Abfälle:

0502 91 roh, nicht entwirrt kg

0502 95 andere (z. B. gereinigt, gebleicht, gefärbt, gekocht) kg

Anmerkung

Unter Borsten ist das gesamte Haarkleid des Hausschweines und des Wildschweines zu verstehen.

Roßhaar und Roßhaarabfälle, auch auf Unterlagen aus anderen Stoffen:

Roßhaar:

nicht gekollt:

0503 10 roh, auch gewaschen, gekocht, desinfiziert oder entfettet kg

0503 20 andere (z. B. gebleicht, gefärbt) kg

0503 30 gekollt, auch auf Unterlagen aus anderen Stoffen kg

0503 90 Roßhaarabfälle kg

Anmerkung

Roßhaar, versponnen, sowie Fäden aus aneinander geknoteten Roßhaaren gehören zu Kap. 53.

Abschnitt I. Lebende Tiere und Waren tierischen Ursprungs

| Nummer | Warenbenennung | Maßstab |
|--|---|---------|
| Därme, Blasen und Magen von anderen Tieren als Fischen, ganz oder geteilt: | | |
| Därme: | | |
| von Schafen: | | |
| 0504 21 | für Ernährungszwecke | kg |
| 0504 29 | für andere Zwecke | kg |
| von Schweinen | | |
| 0504 31 | von Rindern | kg |
| 0504 35 | von anderen Tieren (z. B. von Pferden, Ziegen) | kg |
| 0504 39 | | kg |
| 0504 51 | Blasen | kg |
| Magen: | | |
| 0504 55 | Kälbermagen (Labmagen) | kg |
| 0504 59 | andere Magen | kg |
| Anmerkung. | | |
| Waren aus Därmen (z. B. durch Nähen oder Kleben aus Darmstücken hergestellte Därme), aus Goldschlägerhäutchen oder aus Blasen gehören zu Tarifnr. 4206. | | |
| Abfälle von Fischen: | | |
| 0505 10 | Schuppen von Weißfischen oder ähnlichen Fischen; Fischblasen | kg |
| 0505 90 | andere (z. B. Köpfe, Därme) | kg |
| Anmerkung | | |
| Ungenießbarer Fischrogen und ungenießbare Fischmilch gehören zu Tarifnr. 0615 und ungenießbares Fischmehl zu Warennr. 2301 10. | | |
| Fleichen und Sehnen; Schnitzel und ähnliche Abfälle ungegerbter Häute oder Felle: | | |
| 0506 10 | nicht entleimt | kg |
| 0506 90 | andere | kg |
| Vogelbälge und andere Vogelteile mit ihren Federn oder Daunen, Federn, auch ohne Spule, Federn, bei denen der erhabene Teil des Kieles entfernt ist, Federn, gespalten, Federkiele und -spulen, Daunen, Schleiß und Federfahnen (durch einen Teil des Kieles zusammengehalten, auch beschnitten), roh, gereinigt, desinfiziert oder zur Haltbarmachung behandelt: | | |
| 0507 10 | Vogelbälge und andere Vogelteile mit ihren Federn oder Daunen; Federkiele und -spulen | kg |
| Federn, auch ohne Spule, Federn, bei denen der erhabene Teil des Kieles entfernt ist, Federn, gespalten, Schleiß sowie Federfahnen (durch einen Teil des Kieles zusammengehalten, auch beschnitten) und Daunen: | | |
| 0507 30 | roh, auch Altfedern | kg |
| andere: | | |
| 0507 50 | Bettfedern und Daunen | kg |
| 0507 90 | andere | g |

Abchnitt I. Lebende Tiere und Waren tierischen Ursprungs

| Nummer | Warenbenennung | Maßstab |
|---|--|---------|
| Knochen und Stirnbeinzapfen, roh, entfettet oder einfach bearbeitet (aber nicht zugeschnitten), mit Säure behandelt oder auch entleimt; Mehl und Abfälle dieser Stoffe: | | |
| 0508 10 | Knochenmehl | kg |
| 0508 50 | Knochen und Stirnbeinzapfen, zum Schnitzen geeignet | kg |
| 0508 90 | andere | kg |
| Hörner, Geweihe, Hufe, Klauen, Krallen und Schnäbel, roh oder einfach bearbeitet, aber nicht zugeschnitten, einschließlich Abfälle und Mehl; Fischbein, roh oder einfach bearbeitet, aber nicht zugeschnitten, einschließlich Bartenfransen und Abfälle: | | |
| 0509 10 | zum Schnitzen geeignet | kg |
| 0509 90 | andere | kg |
| 0510 00 | Elfenbein, roh oder einfach bearbeitet, aber nicht zugeschnitten; Mehl und Abfälle von Elfenbein | kg |
| 0511 00 | Schildpatt (Panzer, Platten), roh oder einfach bearbeitet, aber nicht zugeschnitten; Klauen und Schildpattabfälle | kg |
| Korallen und dergleichen, roh oder einfach bearbeitet, aber nicht weiter verarbeitet; Schalen von Weichtieren, roh oder einfach bearbeitet, aber nicht zugeschnitten; Mehl und Abfälle von Weichtierschalen: | | |
| 0512 20 | Korallen und dergleichen, roh oder einfach bearbeitet, aber nicht weiter verarbeitet | kg |
| Schalen von Weichtieren, roh oder einfach bearbeitet, aber nicht zugeschnitten; Mehl und Abfälle von Weichtierschalen: | | |
| 0512 50 | Perlmutterchalen | kg |
| 0512 90 | andere | kg |
| Meerschwämme: | | |
| 0513 10 | roh, auch gewaschen oder beschnitten | kg |
| 0513 90 | andere | kg |
| 0514 00 | Amber, Bibergeil, Zibet und Moschus; Kanthariden und Galle, auch getrocknet; tierische Stoffe, die zur Herstellung von Arzneiwaren verwendet werden, frisch, gekühlt, gefroren oder auf andere Weise vorläufig haltbar gemacht | kg |

Abschnitt I. Lebende Tiere und Waren tierischen Ursprungs

| Nummer | Warenbenennung | Maßstab |
|--|--|---------|
| Waren tierischen Ursprungs, anderweit weder genannt noch inbegriffen; nicht lebende Tiere des Kap. 1 oder 3, ungenießbar: | | |
| nicht lebende Tiere des Kap. 1 oder 3, ungenießbar: | | |
| 0515 10 | Kleinfische bis zu 6 cm Länge, getrocknet | kg |
| 0515 20 | Garnelen, getrocknet | kg |
| 0515 50 | andere (z. B. Koschenillen, Wasserflöhe, ungenießbares Fleisch) | kg |
| Fischrogen, ungenießbar: | | |
| 0515 60 | lebende befruchtete Eier | kg |
| 0515 80 | andere | kg |
| 0515 90 | andere Waren tierischen Ursprungs (z. B. genießbares und ungenießbares Tierblut, Seidenspinnereier, Ameiseneier, indische Vogelnester) | kg |

Abschnitt II

Waren pflanzlichen Ursprungs



Abschnitt II. Waren pflanzlichen Ursprungs

| Nummer | Warenbenennung | Maßstab |
|--------|----------------|---------|
|--------|----------------|---------|

Kapitel 6

Lebende Pflanzen und Waren des Blumenhandels

Vorschriften

1. Zu Kap. 6 gehören nur Waren, die gewöhnlich von Gärtnereien, von Baumschulen oder vom Blumenhandel zu Pflanz- oder Zierzwecken geliefert werden. Zu Kap. 6 gehören jedoch nicht Kartoffeln, Spelsezwiebeln, Schalotten und Knoblauch (Kap. 7).
2. Sträuße, Blumenkörbe, Kränze und ähnliche Waren werden wie Blüten, Blattwerk usw. der Tarifnr. 0603 oder 0604 behandelt. Zutaten aus anderen Stoffen bleiben außer Betracht.

Bulben, Zwiebeln, Knollen, Wurzelknollen und Wurzelstöcke, ruhend, im Wachstum oder in Blüte:

| | | |
|---------|---------------------------------|----------------|
| 0601 10 | Maiblumenkeime | kg u. 1000 St. |
| | andere: | |
| 0601 60 | ruhend | kg |
| 0601 80 | im Wachstum oder in Blüte | kg |

Andere lebende Pflanzen und Wurzeln, einschließlich Stecklinge und Edelreiser:

| | | |
|---------|--|----|
| 0602 11 | unbewurzelte Stecklinge verholzender Gewächse und Edelreiser (Pfropfreiser) | kg |
| 0602 15 | unbewurzelte Stecklinge nicht verholzender Gewächse | kg |
| | verholzende Pflanzen: | |
| 0602 20 | Reben, auch veredelt | kg |
| | Rosen: | |
| 0602 31 | Unterlagen für Edelrosen | kg |
| 0602 39 | andere (z. B. Stamm- und Buschrosen, einschließlich Polyanthen und Kletterrosen) | kg |
| | Bäume und Sträucher: | |
| 0602 51 | Obstgehölze, einschließlich Unterlagen zum Veredeln | kg |
| 0602 53 | Forstpflanzen | kg |
| | Azaleen: | |
| 0602 55 | Azalea indica | kg |
| 0602 57 | andere | kg |
| 0602 59 | andere Bäume und Sträucher | kg |
| 0602 80 | nicht verholzende Pflanzen, einschließlich Pilzmyzel (z. B. Champignonbrut) | kg |

Abschnitt II. Waren pflanzlichen Ursprungs

| Nummer | Warenbenennung | Maßstab |
|---|---|---------|
| Blüten und Blütenknospen, geschnitten, zu Binde- oder Zierzwecken, frisch, getrocknet, gebleicht, gefärbt, imprägniert oder anders bearbeitet: | | |
| frisch: | | |
| 0603 11 | Nelken | kg |
| 0603 12 | Rosen | kg |
| 0603 13 | Zwiebelblumen | kg |
| 0603 19 | andere | kg |
| 0603 50 | getrocknet, gebleicht, gefärbt, imprägniert oder anders bearbeitet | kg |
| Anmerkung | | |
| Blütenknospen sind Knospen, die schon die Farbe der Blüte erkennen lassen. | | |
| Blattwerk, Blätter, Zweige und andere Pflanzenteile, Gräser, Moose und Flechten, zu Binde- oder Zierzwecken, frisch, getrocknet, gebleicht, gefärbt, imprägniert oder anders bearbeitet, ausgenommen Blüten und Blütenknospen der Tarifar. 0603: | | |
| frisch, einschließlich der Weihnachtsbäume: | | |
| 0604 11 | Asparagus-Schnittgrün | kg |
| 0604 19 | andere | kg |
| 0604 30 | getrocknet, auch geschwefelt | kg |
| 0604 50 | gebleicht, gefärbt, imprägniert oder anders bearbeitet | kg |

Abschnitt II. Waren pflanzlichen Ursprungs

| Nummer | Warenbenennung | Maßstab |
|--------|----------------|---------|
|--------|----------------|---------|

Kapitel 7

Gemüse, Pflanzen, Wurzeln und Knollen, die zu Ernährungszwecken verwendet werden

Vorschrift

Als Gemüse und Küchenkräuter im Sinne der Tarifnrn. 0701 bis 0704 gelten auch genießbare Pilze sowie Trüffeln, Oliven, Kapern, Tomaten, Kartoffeln, Rote Rüben, Gurken, Kürbisse, Auberginen, Gemüsepaprika (*Capsicum grossum*, ohne brennenden Geschmack), Fenchel, Petersilie, Kerbel, Estragon, Kresse, Majoran, Meerrettich und Knoblauch.

Zu Tarifnr. 0704 gehören jedoch nicht:

- a) trockene ausgelgte Hülsenfrüchte (Tarifnr. 0706);
- b) Gemüsepaprika (*Capsicum grossum*, ohne brennenden Geschmack), gemahlen (Tarifnr. 0804);
- c) Mehl von Hülsenfrüchten der Tarifnr. 0706 (Tarifnr. 1103);
- d) Mehl, Grieß und Flocken von Kartoffeln (Tarifnr. 1106).

Gemüse und Küchenkräuter, frisch oder gekühlt:

| | | |
|---------|---|----|
| | Pilze: | |
| 0701 01 | Champignons | kg |
| 0701 09 | andere Pilze | kg |
| 0701 11 | Trüffeln | kg |
| 0701 12 | Oliven und Kapern | kg |
| 0701 14 | Tomaten | kg |
| 0701 15 | Knoblauch | kg |
| | Speisewiebeln und Schalotten: | |
| 0701 16 | für Saatzwecke (Steckwiebeln) | kg |
| 0701 17 | für andere Zwecke | kg |
| | Kartoffeln: | |
| 0701 25 | Saatkartoffeln | kg |
| 0701 26 | Speisekartoffeln | kg |
| 0701 29 | andere (z. B. Industriekartoffeln) | kg |
| 0701 31 | Spargel | kg |
| 0701 32 | Artischocken | kg |
| | Kohl: | |
| 0701 41 | Blumenkohl | kg |
| 0701 42 | Rosenkohl | kg |
| 0701 43 | Rotkohl | kg |
| 0701 44 | Weißkohl | kg |
| 0701 45 | Wirsingkohl | kg |
| 0701 49 | andere Kohlrarten (z. B. Blätterkohl, Kohlrabi) | kg |
| | Salate: | |
| 0701 51 | Kopfsalat | kg |
| 0701 52 | Endivie | kg |
| 0701 59 | andere Salate (z. B. Feldsalat, Rapunzel, Sauerampfer, Chikoree) | kg |

Abschnitt II. Waren pflanzlichen Ursprungs

| Nummer | Warenbenennung | Maßstab |
|---------|---|---------|
| 0701 61 | Spinat | kg |
| | Karotten, Speisemöhren, Rote Rüben, Mairüben, Herbstrüben, Schwarzwurzeln, Rettiche, Radieschen, Wurzelpetersilie, Meerrettich und Knollensellerie, auch mit Kraut: | |
| 0701 65 | Karotten und Speisemöhren | kg |
| 0701 66 | Knollensellerie | kg |
| 0701 69 | andere | kg |
| | Hülsengemüse: | |
| 0701 71 | Bohnen | kg |
| 0701 75 | Erbsen | kg |
| | Gurken: | |
| 0701 81 | kleine Gurken (Einlegegurken) von 7 Stück und mehr auf 1 kg | kg |
| 0701 85 | andere (z. B. Schlangen-, Schäl- und Salatgurken) | kg |
| 0701 87 | Kürbisse und Auberginen | kg |
| 0701 91 | Porree (Lauch) | kg |
| 0701 92 | Blattpetersilie und Stangen-(Bleich-)Sellerie | kg |
| 0701 99 | anderes Gemüse und andere Küchenkräuter (z. B. Rhabarber, Korb- hel, Estragon, Bohnenkraut, Majoran, Fenchel, Gemüsepaprika) | kg |
| | Anmerkung | |
| | Melonen gehören zu Warennr. 0809 10. | |
| | Gemüse und Küchenkräuter, gekocht oder nicht, gefroren: | |
| 0702 10 | Spinat | kg |
| 0702 20 | Erbsen | kg |
| 0702 30 | grüne Bohnen | kg |
| 0702 90 | andere | kg |
| | Gemüse und Küchenkräuter, zur vorläufigen Haltbarmachung in Salz- lake oder in Wasser mit einem Zusatz von anderen Stoffen eingelegt, jedoch nicht zum unmittelbaren Genuß besonders zubereitet: | |
| 0703 10 | Oliven und Kapern | kg |
| 0703 30 | Speisewiebeln | kg |
| 0703 40 | Gurken | kg |
| 0703 60 | Pilze | kg |
| 0703 90 | anderes Gemüse und andere Küchenkräuter (z. B. Tomaten, Blu- menkohl, Bohnen) | kg |

Abschnitt II. Waren pflanzlichen Ursprungs

| Nummer | Warenbenennung | Maßstab |
|--|--|---------|
| Gemüse und Küchenkräuter, getrocknet, auch in Stücke oder Scheiben geschnitten, als Pulver oder sonst zerkleinert, aber nicht weiter zubereitet: | | |
| ganz, auch in Stücke oder Scheiben geschnitten: | | |
| 0704 10 | Kartoffeln | kg |
| 0704 20 | Pilze | kg |
| 0704 30 | Tomaten | kg |
| 0704 40 | Blumenkohl | kg |
| 0704 50 | Speisewiebeln | kg |
| 0704 80 | anderes Gemüse und andere Küchenkräuter, auch Mischgemüse | kg |
| 0704 90 | als Pulver oder sonst zerkleinert | kg |
| Anmerkungen | | |
| 1. Hierher gehören diese Waren auch in luftdicht verschlossenen Behältnissen (z. B. Knoblauch-, Zwiebel-, Spargel-, Sellerie-, Pilzpulver). | | |
| 2. Hierher gehören u. a. nicht: | | |
| a) Zubereitungen zur Herstellung von Suppen, die aus getrocknetem Gemüse oder getrockneten Küchenkräutern und zusätzlich anderen Stoffen bestehen (Tarifnr. 2105); | | |
| b) zusammengesetzte Würzmittel (Tarifnr. 2104). | | |
| Trockene ausgelöste Hülsenfrüchte, auch geschält oder zerkleinert: | | |
| Bohnen: | | |
| Gartenbohnen (Phaseolus-Arten): | | |
| 0705 11 | zur Aussaat | kg |
| 0705 19 | andere | kg |
| andere Bohnen (Vicia-Arten): | | |
| zur Aussaat: | | |
| 0705 21 | Ackerbohnen (<i>Vicia faba</i> var. <i>minor</i>) | kg |
| 0705 22 | Puffbohnen (<i>Vicia faba</i> var. <i>megalosperma</i>) | kg |
| 0705 29 | andere | kg |
| Erbsen: | | |
| Speiseerbsen: | | |
| 0705 31 | zur Aussaat | kg |
| 0705 39 | andere | kg |
| Futtererbsen, einschließlich Kichererbsen: | | |
| 0705 41 | zur Aussaat | kg |
| 0705 49 | andere | kg |
| 0705 50 | Linsen | kg |
| 0705 90 | andere Hülsenfrüchte | kg |
| 0706 00 | Wurzeln oder Knollen von Manihot, Maranta und Salep, Topinambur, süße Kartoffeln und ähnliche Wurzeln und Knollen mit hohem Gehalt an Stärke oder Inulin, auch getrocknet oder in Stücken; Mark des Sagobaumes | kg |



Abschnitt II. Waren pflanzlichen Ursprungs

| Nummer | Warenbenennung | Maßstab |
|--------|----------------|---------|
|--------|----------------|---------|

Kapitel 8

Genießbare Früchte; Schalen von Zitrusfrüchten oder von Melonen

Vorschriften

1. Ungenießbare Früchte gehören nicht zu Kap. 8.
2. Gekühlte Früchte werden wie frische Früchte behandelt.

Datteln, Bananen, Ananas, Mangofrüchte, Mangostanfrüchte, Avocato-
früchte, Guaven, Kokosnüsse, Paranüsse, Kaschu-Nüsse, frisch oder ge-
trocknet, auch ohne Schalen:

| | | |
|---------|--|----|
| 0801 01 | Ananas | kg |
| | Bananen: | |
| 0801 11 | frisch | kg |
| 0801 15 | getrocknet | kg |
| 0801 20 | Kokosnüsse | kg |
| 0801 30 | Kokosraspel oder ähnlich zerkleinerte Kokosnußkerne, ausgenom- men Kopra (Warennr. 1201 31) | kg |
| 0801 40 | Paranüsse und Kaschu-Nüsse (Cashew-Nüsse, Anakardien) | kg |
| 0801 50 | Datteln | kg |
| 0801 80 | Guaven, Mango-, Mangostan- und Avocatofrüchte | kg |

Zitrusfrüchte, frisch oder getrocknet:

| | | |
|---------|---|----|
| 0802 10 | Pampelmusen und Grapefruits | kg |
| 0802 20 | Zitronen (Limonen) | kg |
| 0802 30 | Apfelsinen | kg |
| 0802 40 | Mandarinen, Tangerinen, Clementinen und Satsumas | kg |
| 0802 90 | andere Zitrusfrüchte (z. B. Pomeranzen, Zedratfrüchte, Bergamotten) | kg |
| 0803 00 | Feigen, frisch oder getrocknet | kg |

Anmerkung

Geröstete Feigen gehören zu Tarifnr. 2101.

Weintrauben, frisch oder getrocknet:

| | | |
|---------|---|----|
| | frisch: | |
| 0804 11 | Tafeltrauben | kg |
| 0804 19 | andere (z. B. Keltertrauben) | kg |
| | getrocknet: | |
| 0804 51 | Korinthen | kg |
| 0804 59 | andere (z. B. Traubenrosinen, Sultaninen) | kg |

Abschnitt II. Waren pflanzlichen Ursprungs

| Nummer | Warenbenennung | Maßstab |
|---|---|---------|
| Schalenfrüchte (ausgenommen solche der Tarifnr. 0801), frisch oder getrocknet, auch ohne äußere Schalen oder enthütet: | | |
| 0805 10 | Mandeln | kg |
| Haselnüsse: | | |
| 0805 21 | in der Schale | kg |
| 0805 25 | ohne Schale | kg |
| Walnüsse: | | |
| 0805 31 | in der Schale | kg |
| 0805 35 | ohne Schale | kg |
| 0805 40 | EBkastanien (Maronen) | kg |
| 0805 90 | Pistazien und andere Schalenfrüchte (z. B. Piniennüsse, Pekannüsse) .. | kg |
| Äpfel, Birnen und Quitten, frisch: | | |
| Äpfel: | | |
| 0806 11 | Mostäpfel | kg |
| 0806 19 | andere | kg |
| Birnen: | | |
| 0806 31 | Mostbirnen | kg |
| 0806 39 | andere | kg |
| 0806 50 | Quitten | kg |
| Steinobst, frisch: | | |
| 0807 10 | Aprikosen | kg |
| 0807 20 | Pflirsiche | kg |
| 0807 30 | Kirschen | kg |
| 0807 40 | Pflaumen | kg |
| 0807 90 | anderes Steinobst (z. B. Schlehen) | kg |
| Beeren, frisch: | | |
| 0808 10 | Erdbeeren | kg |
| Johannisbeeren: | | |
| 0808 21 | schwarze Johannisbeeren | kg |
| 0808 29 | andere Johannisbeeren | kg |
| 0808 30 | Himbeeren | kg |
| 0808 40 | Preiselbeeren (Kronsbeeren) | kg |
| 0808 50 | Heidelbeeren (Birkbeeren, Blaubeeren) | kg |
| 0808 90 | andere Beeren (z. B. Stachelbeeren, Brombeeren, Moosbeeren, Sanddornbeeren) | kg |
| Andere Früchte, frisch: | | |
| 0809 10 | Melonen | kg |
| 0809 90 | andere (z. B. Hagebutten, Granatäpfel, Kaktusfrüchte, Jujuben, Khakifrüchte und Jamaicaäpfel) | kg |

Abschnitt II. Waren pflanzlichen Ursprungs

| Nummer | Warenbenennung | Maßstab |
|--|---|---------|
| Früchte, gekocht oder nicht, gefroren, ohne Zusatz von Zucker: | | |
| 0810 10 | zur industriellen Verarbeitung | kg |
| 0810 90 | andere | kg |
| Früchte, zur vorläufigen Haltbarmachung in Salzlake oder in Wasser mit einem Zusatz von anderen Stoffen eingelegt, jedoch nicht zum unmittelbaren Genuß besonders zubereitet: | | |
| 0811 10 | Zedratfrüchte | kg |
| 0811 20 | Kirschen | kg |
| 0811 30 | Aprikosen | kg |
| 0811 90 | andere | kg |
| Früchte (ausgenommen solche der Tarifnrn. 0801 bis 0805), getrocknet: | | |
| 0812 01 | Trockenobstmischungen | kg |
| andere: | | |
| 0812 10 | Pflaumen | kg |
| 0812 20 | Aprikosen | kg |
| 0812 30 | Pfirsiche | kg |
| 0812 40 | Äpfel und Birnen | kg |
| 0812 90 | andere Trockenfrüchte (z. B. Preiselbeeren, Heidelbeeren) | kg |
| 0813 00 | Schalen von Zitrusfrüchten oder von Melonen, frisch, gefroren, getrocknet oder zur vorläufigen Haltbarmachung in Salzlake oder in Wasser mit einem Zusatz von anderen Stoffen eingelegt | kg |

Abschnitt II. Waren pflanzlichen Ursprungs

| Nummer | Warenbenennung | Maßstab |
|--------|----------------|---------|
|--------|----------------|---------|

Kapitel 9

Kaffee, Tee, Mate und Gewürze

Vorschriften

1. Miteinander vermischte Waren der Tarifnrn. 0904 bis 0910 werden wie folgt behandelt:
 - a) miteinander vermischte Waren einer Tarifnummer bleiben in dieser Tarifnummer;
 - b) miteinander vermischte Waren verschiedener Tarifnummern gehören zu Tarifnr. 0910.
 Waren der Tarifnrn. 0904 bis 0910 (einschließlich der vorstehend unter a und b bezeichneten Gemische), die andere Stoffe enthalten, bleiben in Kap. 9, vorausgesetzt, daß derartige Gemische den Charakter der Waren dieser Tarifnummern behalten haben; andernfalls sind diese Gemische von Kap. 9 ausgeschlossen; sie gehören zu Tarifnr. 2104, wenn sie zusammengesetzte Würzmittel sind.
2. Zu Kap. 9 gehören nicht:
 - a) Gemüsepaprika (*Capsicum grossum*, ohne brennenden Geschmack), ungemahlen (Kap. 7);
 - b) Kubebenpfeffer (*Piper cubeba*) (Tarifnr. 1207).

Kaffee, auch geröstet oder entkoffeiniert; Kaffeeschalen und -häutchen; Kaffeemittel mit beliebigem Gehalt an Kaffee:

| | | |
|---------|--|----|
| | Kaffee: | |
| 0901 10 | nicht geröstet (Rohkaffee) | kg |
| 0901 20 | geröstet, auch glasiert, kandierte, gemahlen oder gepreßt | kg |
| 0901 50 | Kaffeeschalen und Kaffeehäutchen | kg |
| 0901 80 | Kaffeemittel mit beliebigem Gehalt an Kaffee | kg |
| 0902 00 | Tee | kg |
| 0903 00 | Mate | kg |
| | Pfeffer der Gattung „Piper“; Früchte der Gattungen „Capsicum“ und „Pimenta“: | |
| 0904 10 | Pfeffer der Gattung „Piper“ | kg |
| 0904 20 | Früchte der Gattung „Capsicum“, ausgenommen ungemahlene Früchte von Gemüsepaprika (Kap. 7) | kg |
| 0904 30 | Früchte der Gattung „Pimenta“ (z. B. Nelkenpfeffer) | kg |
| 0905 00 | Vanille | kg |
| | Zimt und Zimtblüten: | |
| 0906 10 | Ceylon-Zimt (Kaneel) | kg |
| 0906 90 | anderer Zimt und Zimtblüten | kg |

Abschnitt II. Waren pflanzlichen Ursprungs.

| Nummer | Warenbenennung | Maßstab |
|---------|---|---------|
| 0907 00 | Gewürznelken, Mutternelken und Nelkenstiele | kg |
| | Muskatnüsse, Muskatblüte und Kardamomen: | |
| 0908 10 | Muskatnüsse | kg |
| 0908 20 | Muskatblüte | kg |
| 0908 50 | Kardamomen | kg |
| | Anis-, Sternanis-, Fenchel-, Koriander-, Kümmel- und Wacholderfrüchte: | |
| 0909 10 | Anis- und Fenchelfrüchte | kg |
| 0909 30 | Korianderfrüchte | kg |
| 0909 40 | Kümmelfrüchte | kg |
| 0909 50 | Sternanisfrüchte | kg |
| 0909 60 | Wacholderfrüchte | kg |
| | Thymian, Lorbeerblätter und Safran; andere Gewürze: | |
| 0910 10 | Thymian | kg |
| 0910 20 | Lorbeerblätter | kg |
| 0910 30 | Safran | kg |
| 0910 40 | Ingwer | kg |
| | andere Gewürze: | |
| 0910 91 | Mischungen von Gewürzen | kg |
| 0910 99 | andere | kg |

Abschnitt II. Waren pflanzlichen Ursprungs

| Nummer | Warenbenennung | Maßstab |
|--------|----------------|---------|
|--------|----------------|---------|

Kapitel 10

Getreide

Vorschrift

Geschälte, geschliffene oder anders bearbeitete Getreidekörner gehören nicht zu Kap. 10. Enthülster, geschliffener oder glasierter Reis und Bruchreis bleiben jedoch in Tarifnr. 1006.

Weizen und Mengkorn:

Weizen:

Saatweizen:

| | | |
|---------|----------------------|----|
| 1001 12 | Sommerfrucht | kg |
| 1001 13 | Winterfrucht | kg |
| 1001 19 | anderer Weizen | kg |
| 1001 90 | Mengkorn | kg |

Roggen:

| | | |
|---------|----------------------|----|
| 1002 01 | Saatroggen | kg |
| 1002 09 | anderer Roggen | kg |

Gerste:

| | | |
|---------|---------------------|----|
| 1003 01 | Saatgerste | kg |
| 1003 05 | Braugerste | kg |
| 1003 09 | andere Gerste | kg |

Hafer:

| | | |
|---------|---------------------|----|
| 1004 01 | Saathafer | kg |
| 1004 09 | anderer Hafer | kg |

Mais:

| | | |
|---------|--------------------|----|
| 1005 01 | Saatmais | kg |
| 1005 09 | anderer Mais | kg |

Reis:

| | | |
|---------|----------------------------------|----|
| 1006 10 | in der Strohähülse | kg |
| | enthülst: | |
| 1006 51 | nicht geschliffen | kg |
| 1006 55 | geschliffen, auch glasiert | kg |
| | Bruchreis: | |
| 1006 91 | nicht geschliffen | kg |
| 1006 95 | geschliffen | kg |

Abschnitt II. Waren pflanzlichen Ursprungs

| Nummer | Warenbenennung | Maßstab |
|--|--|---------|
| Buchweizen, Hirse aller Art und Kanariensaat; anderes Getreide: | | |
| 1007 20 | Buchweizen | kg |
| 1007 40 | Hirse aller Art (z. B. Milocorn, Dari) | kg |
| 1007 90 | anderes Getreide (z. B. Kanariensaat) | kg |

Abschnitt II. Waren pflanzlichen Ursprungs

| Nummer | Warenbenennung | Maßstab |
|--------|----------------|---------|
|--------|----------------|---------|

Kapitel 11

Müllereierzeugnisse; Malz; Stärke; Kleber; Inulin

Vorschrift

Zu Kap. 11 gehören nicht:

- a) geröstetes Malz, als Kaffeemittel aufgemacht (nach Beschaffenheit Tarifrnr. 0901 oder 2101);
- b) Mehl, aufbereitet (z. B. durch Wärmebehandlung) zur Ernährung von Kindern oder zum Diätgebrauch (Tarifrnr. 1902) — jedoch bleibt Mehl, das nur zur Verbesserung seiner Backfähigkeit mit Wärme behandelt ist, in Kap. 11 —;
- c) Corn Flakes und andere Waren der Tarifrnr. 1905;
- d) pharmazeutische Erzeugnisse (Kap. 30);
- e) Stärke, wenn sie ein zubereitetes Riech-, Körperpflege- oder Schönheitsmittel der Tarifrnr. 3306 ist.

Mehl von Getreide:

| | | |
|---------|-----------------------------------|----|
| 1101 10 | von Weizen oder Mengkorn | kg |
| 1101 20 | von Roggen | kg |
| 1101 50 | von Gerste, Hafer oder Mais | kg |
| 1101 60 | von Reis | kg |
| 1101 90 | von anderem Getreide | kg |

Grobgriß und Feingriß; Getreidekörner, geschält, geschliffen, perlförmig geschliffen, geschrotet oder gequetscht (einschließlich Flocken), ausgenommen enthülster, geschliffener oder glasierter Reis und Bruchreis; Getreidekeime, auch gemahlen:

| | | |
|---------|--------------------------------|----|
| 1102 10 | von Weizen oder Mengkorn | kg |
| 1102 30 | von Gerste | kg |
| 1102 40 | von Hafer | kg |
| 1102 60 | von Reis | kg |
| 1102 90 | von anderem Getreide | kg |

1103 00 Mehl von Hülsenfrüchten der Tarifrnr. 0705

kg

1104 00 Mehl von Früchten des Kap. 8

kg

1105 00 Mehl, Griß und Flocken von Kartoffeln

kg

Anmerkung

Kartoffelsago gehört zu Tarifrnr. 1904.

Mehl und Griß von Sagomark, von Manihot, Maranta, Salep oder anderen Wurzeln oder Knollen der Tarifrnr. 0706:

| | | |
|---------|-------------------------------|----|
| 1106 10 | Mehl von Manihot | kg |
| 1106 90 | anderes Mehl sowie Griß | kg |
| 1107 00 | Malz, auch geröstet | kg |

Abschnitt II. Waren pflanzlichen Ursprungs

| Nummer | Warenbenennung | Maßstab |
|------------------------|---|---------|
| Stärke; Inulin: | | |
| | Stärke: | |
| 1108 10 | von Weizen | kg |
| | von Mais: | |
| 1108 21 | in Aufmachung für den Einzelverkauf | kg |
| 1108 29 | in anderer Aufmachung | kg |
| 1108 30 | von Reis | kg |
| 1108 40 | von Kartoffeln | kg |
| 1108 50 | andere Stärke (z. B. von Roggen, Manihot) | kg |
| 1108 80 | Inulin | kg |
| 1109 00 | Kleber und Klebermehl, auch geröstet | kg |

Abschnitt II. Waren pflanzlichen Ursprungs

| Nummer | Warenbenennung | Maßstab |
|--------|----------------|---------|
|--------|----------------|---------|

Kapitel 12

**Ölsaaten und ölhaltige Früchte; verschiedene Samen und Früchte;
Pflanzen zum Gewerbe- oder Heilgebrauch; Stroh und Futter**

Vorschriften

1. Zu Tarifrnr. 1201 gehören u. a. Erdnüsse, Sojabohnen, Senfsaat, Mohnsaat und Kopra. Nicht zu dieser Tarifrnummer gehören Kokosnüsse (Tarifrnr. 0801) und Oliven (nach Beschaffenheit Kap. 7 oder 20).
2. Zu Tarifrnr. 1203 gehören u. a. Samen von Rüben, von Gräsern, von Klee, von Blumen, von Gemüse, von Obstbäumen, von Waldbäumen, von Wicken und von Lupinen. Nicht zu dieser Tarifrnummer gehören jedoch Hülsenfrüchte der Tarifrnr. 0705, Samen, die Gewürze oder andere Waren des Kap. 9 sind, Getreide (Kap. 10), Ölsaaten und ölhaltige Früchte (Tarifrnr. 1201) sowie Samen und Früchte der Tarifrnr. 1207.
3. Zu Tarifrnr. 1207 gehören u. a. folgende Pflanzen und ihre Teile: Basilikum, Borretsch, Ysop, Minzen aller Art, Rosmarin, Raute, Salbei und Wermut.

Nicht zu dieser Tarifrnummer gehören jedoch:

- a) Ölsaaten und ölhaltige Früchte (Tarifrnr. 1201);
- b) pharmazeutische Erzeugnisse des Kap. 30;
- c) Riech-, Körperpflege- und Schönheitsmittel des Kap. 33;
- d) Desinfektionsmittel, Insecticide, Fungicide, Herbizide und ähnliche Waren der Tarifrnr. 3811.

Ölsaaten und ölhaltige Früchte, auch zerkleinert:

| | | |
|---------|--------------------------------|----|
| 1201 05 | Baumwollsaamen | kg |
| | Erdnußkerne: | |
| 1201 11 | für die Gewinnung von Öl | kg |
| 1201 14 | für andere Zwecke | kg |
| | Erdnüsse in Schalen: | |
| 1201 16 | für die Gewinnung von Öl | kg |
| 1201 19 | für andere Zwecke | kg |
| | Hanfsaat: | |
| 1201 22 | für Saatzwecke | kg |
| 1201 24 | für andere Zwecke | kg |
| 1201 25 | Kapoksaamen | kg |
| 1201 31 | Kopra | kg |
| | Leinsaamen: | |
| 1201 36 | für die Gewinnung von Öl | kg |
| 1201 37 | für Saatzwecke | kg |
| 1201 38 | für Futterzwecke | kg |
| 1201 39 | für andere Zwecke | kg |
| | Mohnsaamen: | |
| 1201 41 | für die Gewinnung von Öl | kg |
| 1201 42 | für Saatzwecke | kg |
| 1201 44 | für andere Zwecke | kg |
| 1201 45 | Nigersaat | kg |
| 1201 51 | Palmnüsse und Palmkerne | kg |

Abschnitt II. Waren pflanzlichen Ursprungs

| Nummer | Warenbenennung | Maßstab |
|---------|--|---------|
| | Rapssamen und Rübensamen: | |
| 1201 57 | für Saatzwecke | kg |
| 1201 59 | für andere Zwecke | kg |
| 1201 61 | Rizinussamen | kg |
| | Senfsamen: | |
| 1201 64 | für Saatzwecke | kg |
| 1201 65 | für andere Zwecke | kg |
| 1201 67 | Sojabohnen | kg |
| | Sonnenblumenkerne: | |
| 1201 71 | für die Gewinnung von Öl | kg |
| 1201 72 | für Saatzwecke | kg |
| 1201 74 | für andere Zwecke | kg |
| | andere Ölsaaten und ölhaltige Früchte (z. B. Sesam-, Pulguera-, Marfourair-, Mowra-, Ölrettich-, Saflor-, Stillingiasamen, Sheanüsse, Weintraubenkerne): | |
| 1201 97 | für Saatzwecke | kg |
| 1201 99 | für andere Zwecke | kg |
| 1202 00 | Mehl von Ölsaaten oder ölhaltigen Früchten, nicht entfettet, ausgenommen Senfmehl | kg |
| | Samen, Sporen und Früchte zur Aussaat: | |
| 1203 11 | Samen von Zuckerrüben | kg |
| 1203 19 | Samen von Kohlrüben, Runkelrüben oder anderen Wurzeln zu Futterzwecken | kg |
| | Samen von Klee und kleeähnlichen Pflanzen: | |
| 1203 21 | von Rotklee (<i>Trifolium pratense</i>) | kg |
| 1203 22 | von Luzerne (<i>Medicago sativa</i> und <i>Medicago varia</i>) | kg |
| 1203 23 | von Esparsette (<i>Onobrychis viciaefolia</i>) | kg |
| 1203 24 | von Serradella (<i>Ornithopus sativus</i>) | kg |
| 1203 26 | von Inkarnatklee (<i>Trifolium incarnatum</i>) | kg |
| 1203 27 | von Weißklee (<i>Trifolium repens</i>) | kg |
| 1203 28 | von Schwedenklee (<i>Trifolium hybridum</i>) | kg |
| 1203 31 | von Gelbklee (<i>Medicago lupulina</i>) | kg |
| 1203 32 | von Alexandrinerklee (<i>Trifolium alexandrinum</i>) | kg |
| 1203 33 | von Gemeinem Hornklee (<i>Lotus corniculatus</i>) | kg |
| 1203 39 | von anderem Klee und anderen kleeähnlichen Pflanzen | kg |
| | Samen von Gräsern: | |
| | von Weidelgras: | |
| 1203 41 | von Deutschem Weidelgras [Englischem Raygras] (<i>Lolium perenne</i>) | kg |
| 1203 42 | von Welschem Weidelgras [Italienischem Raygras] (<i>Lolium multiflorum italicum</i>) | kg |
| 1203 45 | von Westerwoldischem Weidelgras [Westerwoldischem Raygras] (<i>Lolium multiflorum</i> var. <i>westerwoldicum</i>), Brasilianischem Weidelgras (<i>Lolium multiflorum</i> var. <i>brasilianum</i>), Bastard- und anderem Weidelgras | kg |

Abchnitt II. Waren pflanzlichen Ursprungs

| Nummer | Warenbenennung | Maßstab |
|---------|--|---------|
| | von anderen Gräsern: | |
| 1203 46 | von Glatthafer [Französischem Raygras] (<i>Arrhenatherum elatium</i>) | kg |
| 1203 47 | von Wiesen-Lieschgras [Timothee] (<i>Phleum pratense</i>) | kg |
| 1203 48 | von Gemeinem Knaulgras (<i>Dactylis glomerata</i>) | kg |
| 1203 51 | von Wiesen-Rispengras (<i>Poa pratensis</i>) | kg |
| 1203 52 | von Gemeinem Rispengras (<i>Poa trivialis</i>) | kg |
| 1203 53 | von Wiesenachwingel (<i>Festuca pratensis</i>) | kg |
| 1203 54 | von Rotschwingel (<i>Festuca rubra</i>) | kg |
| 1203 55 | von Straußgras (<i>Agrostis tenuis</i> , <i>Agrostis alba</i> und anderen <i>Agrostis</i> -Arten) | kg |
| 1203 59 | von anderen Gräsern | kg |
| 1203 61 | Samen von anderen Futterpflanzen (z. B. Spörgel), ausgenommen Samen von Futterrüben (Warennr. 1203 19), Wicken (Warennrn. 1203 75 und 1203 76) und Lupinen (Warennrn. 1203 81 und 1203 82) | kg |
| 1203 65 | Blumensamen, ausgenommen Samen von blütentragenden Gehölzen | g |
| 1203 71 | Gemüsesamen, einschließlich Gemüserübensamen (z. B. Samen von Mairüben, Herbstrüben, Rote Rüben) und Küchenkräutersamen | kg |
| | Wickensamen: | |
| 1203 75 | für Saatwecke | kg |
| 1203 76 | für andere Zwecke | kg |
| | Lupinensamen: | |
| 1203 81 | für Saatwecke | kg |
| 1203 82 | für andere Zwecke | kg |
| | Forstsamen: | |
| 1203 85 | von Nadelgehölzen | kg |
| 1203 86 | von Laubgehölzen | kg |
| 1203 90 | andere (z. B. Kirschenkerne) | kg |
| | Zuckerrüben, auch Schnitzel, frisch, getrocknet oder gemahlen; Zuckerrohr: | |
| | Zuckerrüben, auch Schnitzel: | |
| 1204 11 | frisch | kg |
| 1204 19 | andere | kg |
| 1204 50 | Zuckerrohr | kg |
| 1205 00 | Zichorienwurzeln, frisch oder getrocknet, auch geschnitten, nicht geröstet | kg |
| | Hopfen (Blütenzapfen) und Hopfenmehl: | |
| 1206 10 | Blütenzapfen | kg |
| 1206 50 | Hopfenmehl (Lupulin) | kg |

Abschnitt II. Waren pflanzlichen Ursprungs

| Nummer | Warenbenennung | Maßstab |
|---|--|---------|
| <p>Pflanzen, Pflanzenteile, Samen und Früchte der hauptsächlich zur Riechmittelherstellung oder zu Zwecken der Medizin, Insektenvertilgung, Schädlingsbekämpfung und dergleichen verwendeten Art, frisch oder getrocknet, ganz, in Stücken, als Pulver oder sonst zerkleinert:</p> | | |
| 1207 10 | Pyrethrum (Wurzeln, Rinden, Stiele, Blätter und Blüten) und Wurzeln von rotenonhaltigen Pflanzen (z. B. Derris, Tephrosia) | kg |
| 1207 20 | Chinarinde | kg |
| 1207 30 | Mohnstroh, einschließlich Mohnköpfe | kg |
| 1207 90 | andere | kg |
| <p>Anmerkung Zu diesen Warennummern gehören auch in Athylalkohol eingelegte oder mit diesem getränkte Pflanzen und Pflanzenteile.</p> | | |
| <p>Johannisbrot, frisch oder getrocknet, auch als Pulver oder sonst zerkleinert; Fruchtkerne und andere Waren pflanzlichen Ursprungs der hauptsächlich zur menschlichen Ernährung verwendeten Art, anderweit weder genannt noch inbegriffen:</p> | | |
| 1208 10 | Johannisbrot, auch gemahlen oder sonst zerkleinert | kg |
| <p>Johannisbrotkerne, ausgenommen Johannisbrotkerne und Johannisbrotkeimmehl (Warennr. 1208 90):</p> | | |
| 1208 31 | ungeschält | kg |
| <p>andere, auch gemahlen oder sonst zerkleinert:</p> | | |
| 1208 35 | gemahlen (Johannisbrotkernmehl) | kg |
| 1208 39 | andere | kg |
| 1208 90 | andere pflanzliche Erzeugnisse (z. B. Aprikosen-, Pfirsich-, Pfauensteine, Johannisbrotkerne, Johannisbrotkeimmehl, geschrotete Gemüsesamen), ausgenommen Kirschenkerne (Warennr. 1203 90) | kg |
| 1209 00 | Stroh und Spreu von Getreide, roh, auch zerkleinert | kg |
| <p>Anmerkung Gereinigtes, gebleichtes oder gefärbtes Getreidestroh gehört zu Warennr. 1401 90.</p> | | |
| <p>Runkelrüben, Kohlrüben und andere Wurzeln zu Futterzwecken; Heu, Luzerne, Klee, Futterkohl, Lupinen, Wicken und ähnliches Futter:</p> | | |
| 1210 10 | Runkelrüben, Kohlrüben und andere Wurzeln zu Futterzwecken | kg |
| <p>anderes pflanzliches Futter (z. B. Gras, Runkelrüben-, Kohlrüben-, Futtermöhrenblätter), ausgenommen entkörnte Maiskolben, Maisstengel, Maisblätter, Gemüserübenblätter, Erbsenschoten, Bohnenhülsen und Eicheln (Tarifar. 2306):</p> | | |
| 1210 95 | getrocknet | kg |
| 1210 99 | anderes (z. B. frisch) | kg |

Abschnitt II. Waren pflanzlichen Ursprungs

| Nummer | Warenbenennung | Maßstab |
|--------|----------------|---------|
|--------|----------------|---------|

Kapitel 13

**Pflanzliche Rohstoffe zum Färben oder Gerben;
Gummen, Harze und andere pflanzliche Säfte und Auszüge**

Vorschrift

Zu Tarifnr. 1303 gehören u. a. Süßholz-Auszug, Pyrethrum-Auszug, Hopfen-Auszug, Aloe-Auszug und Opium.

Zu Tarifnr. 1303 gehören nicht:

- a) Süßholz-Auszug mit einem Gehalt an Zucker von mehr als 10 Gewichts-hundertteilen oder als Zuckerware aufgemacht (Tarifnr. 1704);
- b) Malz-Extrakt (Tarifnr. 1901);
- c) Kaffee-, Tee- und Mate-Auszüge (Tarifnr. 2102);
- d) Pflanzensäfte und Pflanzenauszüge mit Zusatz von Alkohol, wenn sie Getränke sind, sowie zusammengesetzte alkoholische Zubereitungen aus Pflanzenausügen zur Heratellung von Getränken (Kap. 22);
- e) natürlicher Kampfer (Tarifnr. 2913) und Glycyrrhizin (Tarifnr. 2941);
- f) Arzneiwaren (Tarifnr. 3003);
- g) Gerbstoffauszüge und Farbstoffauszüge (Tarifnr. 3201 oder 3204);
- h) ätherische Öle und Resinoide (Tarifnr. 3301) sowie destillierte aromatische Wässer und wässrige Lösungen ätherischer Öle (Tarifnr. 3305);
- i) Kautschuk, Balata, Guttapercha und ähnliche natürliche Kautschukarten (Tarifnr. 4001).

Pflanzliche Rohstoffe zum Färben oder Gerben:

pflanzliche Rohstoffe zum Färben, auch gemahlen oder sonst zerkleinert:

| | | |
|---------|---|----|
| 1301 11 | Blau-, Gelb- und Rotholz | kg |
| 1301 19 | andere (z. B. Alkannawurzeln, Gelbbeeren, Saflor, Waid, grüne Walnuß- und Mandelschalen) | kg |

pflanzliche Rohstoffe zum Gerben, auch gemahlen oder sonst zerkleinert:

| | | |
|---------|---|----|
| 1301 20 | Eichen- und Fichtenrinden | kg |
| 1301 30 | Mimosarinde | kg |
| 1301 40 | Valonea und Trillo; Dividivi | kg |
| 1301 50 | Myrobalanen | kg |
| 1301 60 | Sumach | kg |
| 1301 90 | andere (z. B. Quebrachholz, Hemlock-, Maletto-, Mangrove-, Wei- denrinde, Algarobilla, Gallen) | kg |

Anmerkung

Hölzer gehören nur in Formen hierher, in denen sie sich nicht für die übliche Holzbearbeitung eignen, z. B. als Mehl, Späne, Splitter; in anderen Formen gehören sie zu Kap. 44.

Stocklack, Körnerlack, Schellack und dergleichen, auch gebleicht; natürliche Gummen, Gummiharze, Harze und Balsame:**Schellack:**

| | | |
|---------|--|----|
| 1302 11 | weder gebleicht noch entfärbt | kg |
| 1302 15 | gebleicht oder entfärbt | kg |
| 1302 20 | Stocklack, Körnerlack und Kirilack | kg |

Abschnitt II. Waren pflanzlichen Ursprungs

| Nummer | Warenbenennung | Maßstab |
|---------|---|---------|
| | natürliche Gummien: | |
| 1302 31 | Gummi arabicum | kg |
| 1302 39 | andere natürliche Gummien (z. B. Tragant-, Kirsch-, Karaya-, Sterculiagummi) | kg |
| 1302 40 | Gummiharze (z. B. Asa foetida [Asant], Galbanum, Gummigut, Weihrauch, Myrrhe) | kg |
| 1302 50 | Balsame (z. B. Kauada-, Kopaiva-, Peru-, Tolubalsam) | kg |
| 1302 60 | Koniferenharze, roh (z. B. gemeiner Terpentin, Lärchenterpentin), ausgenommen Harzdestillate des Kap. 38 (z. B. Kolophonium) | kg |
| 1302 70 | Kopale (z. B. Manila-, Kauri-, Sansibarkopal) | kg |
| 1302 90 | andere (z. B. Akaroid-, Benzoe-, Dammar-, Elemi-, Sandarakharz, Mastix) | kg |
| | Pflanzensäfte und -auszüge; Pektin; Agar-Agar und andere natürliche Pflanzenschleime und Verdickungsstoffe, aus pflanzlichen Stoffen ausgezogen: | |
| | Pflanzensäfte und -auszüge: | |
| 1303 10 | Süßholz-Auszug, flüssig oder fest, soweit nicht durch die Vorschrift von diesem Kapitel ausgenommen | kg |
| 1303 20 | Pyrethrum-Auszug und Auszüge aus rotenonhaltigen Wurzeln | kg |
| 1303 30 | Hopfen-Auszug | kg |
| 1303 40 | Opium | kg |
| | andere Pflanzensäfte und -auszüge: | |
| 1303 61 | einfache Pflanzenauszüge zu therapeutischen oder prophylaktischen Zwecken, auch auf einen bestimmten Wirkungswert eingestellt oder in einem beliebigen Lösungsmittel gelöst, jedoch weder dosiert noch für den Einzelverkauf aufgemacht (andere: Tarifnr. 3003) | kg |
| 1303 65 | zusammengesetzte Pflanzenauszüge zur Herstellung von Getränken oder Lebensmittelzubereitungen | kg |
| 1303 69 | andere Pflanzensäfte und -auszüge (z. B. Aloesaft, Manna) | kg |
| 1303 70 | Pektin, ausgenommen Pektinate und Pektate (Warennr. 3906 90) | kg |
| | Pflanzenschleime und natürliche Verdickungsstoffe: | |
| 1303 81 | Agar-Agar | kg |
| 1303 89 | andere (z. B. Carrageen), ausgenommen Alginsäure, ihre Salze und Ester (Warennr. 3906 10) | kg |

Anmerkung

Zusammengesetzte Pflanzenauszüge zu therapeutischen oder prophylaktischen Zwecken (durch Mischen einfacher Pflanzenauszüge oder aus Pflanzenmischungen hergestellt) gehören zu Tarifnr. 3003.

Abschnitt II. Waren pflanzlichen Ursprungs

| Nummer | Warenbenennung | Maßstab |
|--------|----------------|---------|
|--------|----------------|---------|

Kapitel 14

Flechtstoffe, Schnitzstoffe und andere Waren pflanzlichen Ursprungs,
anderweit weder genannt noch inbegriffen

Verschriften

1. Pflanzliche Stoffe und Fasern, die hauptsächlich zur Herstellung von Spinnstoffwaren verwendet werden, auch beliebig bearbeitet, und andere pflanzliche Stoffe, die im Hinblick auf ihre ausschließliche Verwendung zur Herstellung von Spinnstoffwaren besonders bearbeitet sind, gehören nicht zu Kap. 14, sondern zu Abschnitt XI.
2. Zu Tarifrnr. 1401 gehören Korbweiden, Schilf, Bambus und dergleichen, gespalten, Peddig und Stuhlfechtrohr. Holzspan aller Art gehört nicht zu Tarifrnr. 1401, sondern zu Tarifrnr. 4409.
3. Holzwohle gehört nicht zu Tarifrnr. 1402, sondern zu Tarifrnr. 4412.
4. Pinselköpfe gehören nicht zu Tarifrnr. 1403, sondern zu Tarifrnr. 9603.

Pflanzliche Stoffe der hauptsächlich zur Korb- oder Flechtwarenherstellung verwendeten Art (Getreidestroh, gereinigt, gebleicht oder gefärbt, Korbweiden, Schilf, Bambus, Stuhlrohr, Binsen, Raffiabast, Lindenbast und dergleichen):

| | | |
|---------|--|----|
| | Stuhlrohr (spanisches Rohr, Rotang): | |
| 1401 11 | roh, auch gewaschen, in sonstiger Weise gereinigt, geschwefelt oder auf Längen geschnitten | kg |
| 1401 15 | geschält (Peddig), auch poliert oder gefärbt | kg |
| 1401 19 | anderes | kg |
| | Korbweiden: | |
| 1401 21 | ungeschält und ungespalten | kg |
| 1401 29 | andere (z. B. geschält, gespalten) | kg |
| 1401 30 | Schilf und Bambus | kg |
| 1401 40 | Raffiabast | kg |
| 1401 90 | andere (z. B. Binsen, Lindenbast, gereinigtes, gebleichtes oder gefärbtes Getreidestroh, einschließlich Trinkstrohhalme) | kg |

Pflanzliche Stoffe der hauptsächlich zu Polsterzwecken verwendeten Art (Kapok, Pflanzenhaar, Seegras und dergleichen), auch auf Unterlagen aus anderen Stoffen:

| | | |
|---------|--|----|
| | Kapok: | |
| 1402 11 | nicht kardiert | kg |
| 1402 19 | anderer | kg |
| 1402 91 | afrikanisches Pflanzenhaar (Crin d'Afrique) | kg |
| 1402 99 | andere (z. B. Seegras) | kg |
| 1403 00 | Pflanzliche Stoffe der hauptsächlich zur Herstellung von Besen, Bürsten oder Pinseln verwendeten Art (Sorghorispfen, Piassava, Reiszurzel, Istel und dergleichen), auch in Strängen oder Bündeln | kg |

Abschnitt II. Waren pflanzlichen Ursprungs

| Nummer | Warenbenennung | Maßstab |
|---------|---|---------|
| 1404 00 | Kerne, Schalen, Nüsse und harte Samen der zum Schnitzen verwendeten Art (Steinnüsse, Dugalmonnüsse und dergleichen) | kg |
| | Waren pflanzlichen Ursprungs, anderweit weder genannt noch inbegriffen: | |
| 1405 10 | Espartogras (Alfa, Spartogras), auch zu Strängen zusammengedreht .. | kg |
| | andere Waren pflanzlichen Ursprungs, auch gemahlen (z. B. Luffa, Irisches Moos, Blasentang, Sägetang, Weberkarden, Tabakstrünke, Steinnußmehl): | |
| 1405 91 | für Futterzwecke | kg |
| 1405 99 | für andere Zwecke | kg |

Abschnitt III

**Tierische und pflanzliche Fette und Öle;
Erzeugnisse ihrer Spaltung;
genießbare verarbeitete Fette; Wachse tierischen
und pflanzlichen Ursprungs**



Abschnitt III. Tierische und pflanzliche Fette und Öle usw.

| Nummer | Warenbenennung | Maßstab |
|--------|----------------|---------|
|--------|----------------|---------|

Kapitel 15

**Tierische und pflanzliche Fette und Öle; Erzeugnisse ihrer Spaltung;
genießbare verarbeitete Fette; Wachse tierischen und pflanzlichen Ursprungs**

Vorschriften

1. Zu Kap. 15 gehören nicht:
 - a) Schweinespeck sowie Schweine- und Geflügelfett, weder ausgepreßt noch ausgeschmolzen (Tarifnr. 0206);
 - b) Kakaobutter (Tarifnr. 1804);
 - c) Grieben (Tarifnr. 2301), Ölkuchen und andere Rückstände von der Gewinnung pflanzlicher Öle (Tarifnr. 2304);
 - d) isolierte Fettsäuren, zubereitete Wachse, pharmazeutische Erzeugnisse, Farben, Lacke, Seifen, Riech-, Körperpflege- und Schönheitsmittel, sulfurierte Öle und andere Waren des Abschnitts VI;
 - e) Faktis (Tarifnr. 4002).
2. Soapstock, Öldraß, Stearinpech, Wollpech und Glycerinpech gehören zu Tarifnr. 1617.

Schweineschmalz; Geflügelfett, ausgepreßt oder ausgeschmolzen:

| | | |
|---------|----------------------------|----|
| | Schweineschmalz: | |
| 1501 01 | für Ernährungszwecke | kg |
| 1501 02 | für andere Zwecke | kg |

| | | |
|---------|----------------------------|----|
| | Geflügelfett: | |
| 1501 41 | für Ernährungszwecke | kg |
| 1501 42 | für andere Zwecke | kg |

Talg von Rindern, Schafen oder Ziegen, roh oder ausgeschmolzen, einschließlich Premier Jus:

| | | |
|---------|-----------|----|
| 1502 10 | roh | kg |
|---------|-----------|----|

ausgeschmolzen:

| | | |
|---------|----------------------------|----|
| | Premier Jus: | |
| 1502 21 | für Ernährungszwecke | kg |
| 1502 22 | für andere Zwecke | kg |

anderer:

| | | |
|---------|----------------------------|----|
| 1502 31 | für Ernährungszwecke | kg |
| 1502 32 | für andere Zwecke | kg |

Schmalzstearin; Oleostearin; Schmalzöl, Oleomargarin und Talgöl, weder emulgiert, vermischt noch anders verarbeitet:

| | | |
|---------|----------------------------|----|
| 1503 01 | für Ernährungszwecke | kg |
| 1503 02 | für andere Zwecke | kg |

Abschnitt III. Tierische und pflanzliche Fette und Öle usw.

| Nummer | Warenbenennung | Maßstab |
|--|--|---------|
| Fette und Öle von Fischen oder Meeressäugtieren, auch raffiniert: | | |
| Leberöle: | | |
| | von Fischen der Gadusart (Kabeljau [Dorsch], Schellfisch, Merlan, Seelachs und Pollack): | |
| 1504 10 | roh | kg |
| | gereinigt, auch bestrahlt oder zusätzlich vitaminisiert: | |
| 1504 21 | Medizinallebertran | kg |
| 1504 29 | andere | kg |
| 1504 60 | von anderen Fischen (z. B. Heilbuttleberöl) | kg |
| Waltran (Walöl) und Walfett: | | |
| 1504 71 | für Ernährungszwecke | kg |
| | für andere Zwecke: | |
| 1504 73 | Spermacetiöl (Walratöl) | kg |
| 1504 74 | andere | kg |
| andere Fette und Öle von Fischen oder Meeressäugtieren: | | |
| 1504 91 | für Ernährungszwecke | kg |
| 1504 92 | für andere Zwecke | kg |
| Wollfett und daraus stammende Fettstoffe, einschließlich Lanolin: | | |
| 1505 10 | rohes Wollfett | kg |
| 1505 90 | andere (z. B. Wollfettolein, Wollfettstearin, Lanolin) | kg |
| Andere tierische Fette und Öle (z. B. Klauenöl, Knochenfett, Abfallfett): | | |
| 1506 10 | Klauenöl und Knochenöl | kg |
| 1506 90 | andere (z. B. Pferdefett, Eieröl) | kg |
| Fette pflanzliche Öle, flüssig oder fest, roh, gereinigt oder raffiniert: | | |
| Baumwollsaatöl: | | |
| | unbearbeitet, auch mechanisch geklärt oder entwässert: | |
| 1507 01 | für Ernährungszwecke | kg |
| 1507 02 | für andere Zwecke | kg |
| | andere: | |
| 1507 03 | für Ernährungszwecke | kg |
| 1507 04 | für andere Zwecke | kg |
| Bucheckern-, Mais- und Mohnöl: | | |
| | unbearbeitet, auch mechanisch geklärt oder entwässert: | |
| 1507 05 | für Ernährungszwecke | kg |
| 1507 06 | für andere Zwecke | kg |
| | andere: | |
| 1507 07 | für Ernährungszwecke | kg |
| 1507 08 | für andere Zwecke | kg |
| Erdnußöl: | | |
| | unbearbeitet, auch mechanisch geklärt oder entwässert: | |
| 1507 11 | für Ernährungszwecke | kg |
| 1507 12 | für andere Zwecke | kg |
| | andere: | |
| 1507 13 | für Ernährungszwecke | kg |
| 1507 14 | für andere Zwecke | kg |

Abchnitt III. Tierische und pflanzliche Fette und Öle usw.

| Nummer | Warenbenennung | Maßstab |
|---------|---|---------|
| | Holzöl: | |
| 1507 16 | unbearbeitet, auch mechanisch geklärt oder entwässert | kg |
| 1507 18 | anderes | kg |
| 1507 20 | Japanwachs | kg |
| | Kokosöl: | |
| | unbearbeitet, auch mechanisch geklärt oder entwässert: | |
| 1507 21 | für Ernährungszwecke | kg |
| 1507 22 | für andere Zwecke | kg |
| | anderes: | |
| 1507 23 | für Ernährungszwecke | kg |
| 1507 24 | für andere Zwecke | kg |
| | Leinöl: | |
| | unbearbeitet, auch mechanisch geklärt oder entwässert: | |
| 1507 25 | für Ernährungszwecke | kg |
| 1507 26 | für andere Zwecke | kg |
| | anderes: | |
| 1507 27 | für Ernährungszwecke | kg |
| 1507 28 | für andere Zwecke | kg |
| | Olivenöl, ausgenommen Sulfoolivenöl und lampantes Olivenöl (Warennr. 1507 70): | |
| 1507 31 | für Ernährungszwecke | kg |
| 1507 32 | für andere Zwecke | kg |
| | Palmkernöl: | |
| | unbearbeitet, auch mechanisch geklärt oder entwässert: | |
| 1507 35 | für Ernährungszwecke | kg |
| 1507 36 | für andere Zwecke | kg |
| | anderes: | |
| 1507 37 | für Ernährungszwecke | kg |
| 1507 38 | für andere Zwecke | kg |
| | Palmöl: | |
| | unbearbeitet, auch mechanisch geklärt oder entwässert: | |
| 1507 41 | für Ernährungszwecke | kg |
| 1507 42 | für andere Zwecke | kg |
| | anderes: | |
| 1507 43 | für Ernährungszwecke | kg |
| 1507 44 | für andere Zwecke | kg |
| | Raps- und Rüböl: | |
| | unbearbeitet, auch mechanisch geklärt oder entwässert: | |
| 1507 45 | für Ernährungszwecke | kg |
| 1507 46 | für andere Zwecke | kg |
| | anderes: | |
| 1507 47 | für Ernährungszwecke | kg |
| 1507 48 | für andere Zwecke | kg |

Abschnitt III. Tierische und pflanzliche Fette und Öle usw.

| Nummer | Warenbenennung | Maßstab |
|---------|--|---------|
| | Risinusöl: | |
| 1507 49 | unbearbeitet, auch mechanisch geklärt oder entwässert | kg |
| 1507 50 | anderes | kg |
| | Safloröl: | |
| | unbearbeitet, auch mechanisch geklärt oder entwässert: | |
| 1507 51 | für Ernährungszwecke | kg |
| 1507 52 | für andere Zwecke | kg |
| | anderes: | |
| 1507 53 | für Ernährungszwecke | kg |
| 1507 54 | für andere Zwecke | kg |
| | Sesamöl: | |
| | unbearbeitet, auch mechanisch geklärt oder entwässert: | |
| 1507 55 | für Ernährungszwecke | kg |
| 1507 56 | für andere Zwecke | kg |
| | anderes: | |
| 1507 57 | für Ernährungszwecke | kg |
| 1507 58 | für andere Zwecke | kg |
| | Sojaöl: | |
| | unbearbeitet, auch mechanisch geklärt oder entwässert: | |
| 1507 61 | für Ernährungszwecke | kg |
| 1507 62 | für andere Zwecke | kg |
| | anderes: | |
| 1507 63 | für Ernährungszwecke | kg |
| 1507 64 | für andere Zwecke | kg |
| | Sonnenblumenöl: | |
| | unbearbeitet, auch mechanisch geklärt oder entwässert: | |
| 1507 65 | für Ernährungszwecke | kg |
| 1507 66 | für andere Zwecke | kg |
| | anderes: | |
| 1507 67 | für Ernährungszwecke | kg |
| 1507 68 | für andere Zwecke | kg |
| 1507 70 | Sulfurolivienöl und lampantes Olivenöl | kg |
| | andere fette pflanzliche Öle (z. B. Kopaiva-, Shea-, Karité-, Senfsaat- öl, Myrtenwachs): | |
| | unbearbeitet, auch mechanisch geklärt oder entwässert: | |
| 1507 95 | für Ernährungszwecke | kg |
| 1507 96 | für andere Zwecke | kg |
| | anderes: | |
| 1507 97 | für Ernährungszwecke | kg |
| 1507 98 | für andere Zwecke | kg |
| | Tierische und pflanzliche Öle, gekocht, oxydiert, dehydratisiert, geschwo- felt, geblasen, durch Hitze im Vakuum oder in inertem Gas polymeri- siert oder anders modifiziert: | |
| 1508 10 | Firnisse und Standöle auf der Grundlage von Leinöl | kg |
| 1508 90 | andere | kg |

Abschnitt III. Tierische und pflanzliche Fette und Öle usw.

| Nummer | Warenbenennung | Maßstab |
|---|--|---------|
| Degras: | | |
| 1509 10 | natürlicher Degras | kg |
| 1509 90 | anderer | kg |
| Technische Fettsäuren; saure Öle aus der Raffination; technische Fettalkohole: | | |
| technische Fettsäuren: | | |
| 1510 01 | Ölsäure (Olein) | kg |
| 1510 05 | Stearinsäure (Stearin) | kg |
| andere: | | |
| 1510 31 | Destillationsfettsäuren | kg |
| 1510 39 | andere | kg |
| 1510 50 | saure Öle aus der Raffination | kg |
| 1510 80 | technische Fettalkohole | kg |
| Anmerkung | | |
| Chemisch einheitliche Fettsäuren gehören zu Tarifnr. 2914, chemisch einheitliche Fettalkohole zu Tarifnr. 2904. | | |
| Glycerin, einschließlich Glycerinwasser und -unterlaugen: | | |
| 1511 10 | Rohglycerin | kg |
| 1511 20 | Reinglycerin | kg |
| 1511 50 | Glycerinwasser und -unterlaugen | kg |
| Anmerkung | | |
| Glycerin gilt nur als roh, wenn sein Gehalt an fremden organischen Stoffen mehr als 0,3 Gewichtshundertteile und außerdem sein Aschegehalt mehr als 0,1 Gewichtshundertteile beträgt. Syntheseglycerin gehört zu Warennr. 1511 20. | | |
| Tierische und pflanzliche Fette und Öle, gehärtet, auch raffiniert, jedoch nicht weiter verarbeitet: | | |
| tierische Fette und Öle: | | |
| Walöl: | | |
| 1512 11 | ohne weitere Bearbeitung genießbar | kg |
| anderes: | | |
| 1512 17 | für Ernährungszwecke | kg |
| 1512 18 | für andere Zwecke | kg |
| Fischöl: | | |
| 1512 21 | ohne weitere Bearbeitung genießbar | kg |
| anderes: | | |
| 1512 27 | für Ernährungszwecke | kg |
| 1512 28 | für andere Zwecke | kg |
| andere: | | |
| 1512 51 | ohne weitere Bearbeitung genießbar | kg |
| andere: | | |
| 1512 57 | für Ernährungszwecke | kg |
| 1512 58 | für andere Zwecke | kg |

Abschnitt III. Tierische und pflanzliche Fette und Öle usw.

| Nummer | Warenbenennung | Maßstab |
|---|--|---------|
| pflanzliche Fette und Öle: | | |
| 1512 81 | ohne weitere Bearbeitung genießbar | kg |
| | andere: | |
| 1512 87 | für Ernährungswecke | kg |
| 1512 88 | für andere Zwecke | kg |
| Margarine, Kunstpeisefett und andere genießbare verarbeitete Fette: | | |
| 1513 10 | Margarine | kg |
| 1513 90 | andere | kg |
| 1514 00 | Walrat, roh, gepreßt oder raffiniert, auch gefärbt | kg |
| Bienenwachs und anderes Insektenwachs, auch gefärbt: | | |
| 1515 10 | roh | kg |
| 1515 90 | andere | kg |
| Pflanzenwachs, auch gefärbt: | | |
| | roh: | |
| 1516 10 | Karnaubawachs | kg |
| 1516 20 | Candelillawachs | kg |
| 1516 50 | anderes Pflanzenwachs (z. B. Ouricuri-, Palm-, Baumwoll-, Flachs-, Espartowachs) | kg |
| 1516 90 | anderes | kg |
| Rückstände aus der Verarbeitung von Fettstoffen oder von tierischen oder pflanzlichen Wachsen: | | |
| 1517 10 | Soapstock | kg |
| 1517 20 | Öldraß | kg |
| 1517 90 | andere Rückstände (z. B. Stearin-, Woll-, Glycerinpech, gebrauchte fett- oder wachshaltige Bleicherden) | kg |

Abschnitt IV

**Waren der Lebensmittelindustrie; Getränke,
alkoholische Flüssigkeiten und Essig; Tabak**



Abschnitt IV. Waren der Lebensmittelindustrie; Getränke usw.

| Nummer | Warenbenennung | Maßstab |
|--------|----------------|---------|
|--------|----------------|---------|

Kapitel 16

Zubereitungen von Fleisch, Fischen, Krebstieren und Weichtieren

Vorschrift

Zu Kap. 16 gehören nicht Fleisch, Fische, Krebstiere und Weichtiere, zubereitet oder haltbar gemacht nach den Verfahren, die in den Kap. 2 und 3 aufgeführt sind.

Würste und dergleichen, aus Fleisch, aus Schlachtabfall oder aus Tierblut:

aus oder unter Verwendung von Lebern:

| | | |
|---------|----------------------------------|----|
| 1601 11 | von Gänsen oder Enten | kg |
| 1601 19 | von anderen Tieren | kg |
| 1601 90 | ohne Verwendung von Lebern | kg |

Anmerkung

Wurstmasse in Dosen gehört zu Tarifnr. 1602.

Fleisch und Schlachtabfall, anders zubereitet oder haltbar gemacht:

aus oder unter Verwendung von Lebern:

| | | |
|---------|-----------------------------|----|
| 1602 11 | von Gänsen oder Enten | kg |
| 1602 19 | von anderen Tieren | kg |
| | ohne Verwendung von Lebern: | |
| 1602 50 | von Rindern | kg |
| | von Schweinen: | |
| 1602 61 | Schinken | kg |
| 1602 69 | andere | kg |
| 1602 90 | von anderen Tieren | kg |

| | | |
|---------|--|----|
| 1603 00 | Fleischextrakte und Fleischsäfte | kg |
|---------|--|----|

Fische, zubereitet oder haltbar gemacht, einschließlich Kaviar und Kaviarersatz:

| | | |
|---------|---|----|
| 1604 11 | Kaviar | kg |
| 1604 15 | Kaviarersatz | kg |
| 1604 20 | Pasten, Pasteten und Würste | kg |
| | andere: | |
| 1604 91 | Lachs | kg |
| 1604 92 | Sprott | kg |
| 1604 93 | Sardine | kg |
| 1604 94 | Hering | kg |
| 1604 95 | Sardelle | kg |
| 1604 96 | Thunfische und Boniten | kg |
| 1604 97 | Seelachs | kg |
| 1604 99 | andere, auch Zubereitungen aus verschiedenen Fischarten | kg |

Abschnitt IV. Waren der Lebensmittelindustrie; Getränke usw.

| Nummer | Warenbenennung | Maßstab |
|--|-----------------------------|----------------|
| Krebstiere und Weichtiere, zubereitet oder haltbar gemacht: | | |
| 1605 10 | Hummern und Langusten | kg |
| 1605 50 | Garnelen und Krabben | kg |
| 1605 90 | andere | kg |

Abschnitt IV. Waren der Lebensmittelindustrie; Getränke usw.

| Nummer | Warenbezeichnung | Maßstab |
|--------|------------------|---------|
|--------|------------------|---------|

Kapitel 17

Zucker und Zuckerwaren

Verschriften

1. Zu Kap. 17 gehören nicht:
 - a) kakaohaltige Zuckerwaren (Tarifnr. 1806);
 - b) chemisch reine Zucker (Tarifnr. 2943); diese Ausnahme gilt nicht für chemisch reine Saccharose;
 - c) zuckerhaltige pharmazeutische Erzeugnisse (Kap. 30).
2. Chemisch reine Saccharose gehört — ohne Rücksicht auf den Stoff, aus dem sie gewonnen ist — zu Tarifnr. 1701.

Rüben- und Rohrzucker, fest:

Rohrzucker:

| | | |
|---------|-------------------|----|
| 1701 11 | Rohrzucker | kg |
| 1701 15 | Rübenzucker | kg |

Verbrauchszucker:

| | | |
|---------|---|----|
| 1701 31 | Kandiszucker und Kandisfarin | kg |
| 1701 39 | anderer Verbrauchszucker (z. B. Kristallraffinade und andere Raffinade, Würfelzucker, Melispuder) | kg |

Andere Zucker; Sirupe; Kunsthonig, auch mit natürlichem Honig vermischt; Zucker und Melassen, karamelisiert:

| | | |
|---------|---|----|
| 1702 10 | Kunsthonig, auch mit natürlichem Honig vermischt | kg |
| 1702 20 | Karamelzucker und karamelisierte Melasse, fest oder als Sirup (z. B. Zuckercouleur) | kg |

andere Zucker und andere Sirupe:

| | | |
|---------|--|----|
| 1702 91 | Säfte und Abläufe aus der Rüben- und Rohrzuckergewinnung (z. B. Rübensaft), Rüben- und Rohrzuckersirup | kg |
| 1702 92 | Dextrose (Glukose, Traubenzucker, Stärkezucker) und Stärkesirup .. | kg |
| 1702 93 | Laktose und Laktosesirup | kg |
| 1702 99 | andere (z. B. Maltose, Invertzucker, Lävulose, Ahornzucker sowie Sirupe daraus) | kg |

| | | |
|---------|-------------------------------|----|
| 1703 00 | Melassen, auch entfärbt | kg |
|---------|-------------------------------|----|

Anmerkung:

Hierher gehören auch Speisesirupe, die aus Zuckerrohrmelasse hergestellt, aber nicht aromatisiert oder gefärbt sind. Aromatisiert oder gefärbt gehören sie zu Warennr. 1706 90.

Zuckerwaren ohne Kakaogehalt:

| | | |
|---------|--|----|
| 1704 10 | Süßholz-Auszug mit einem Gehalt an Zucker von mehr als 10 Gewichtshundertteilen und Lakritzwaren | kg |
| 1704 20 | Kaugummi | kg |
| 1704 31 | Hartkaramellen (z. B. Frucht-, Hustenbonbons) | kg |
| 1704 35 | Weichkaramellen (z. B. Milch-, Rahmbonbons) | kg |

Abschnitt IV. Waren der Lebensmittelindustrie; Getränke usw.

| Nummer | Warenbenennung | Maßstab |
|---------------|--|----------------|
| 1704 40 | Dragées | kg |
| 1704 50 | Komprimatè | kg |
| 1704 60 | Rohmassen (z. B. Fondant-, Marzipanmasse) | kg |
| 1704 90 | andere Zuckerwaren ohne Kakaogehalt (z. B. Gummibonbons, Fondant-, Marzipan-, Persipanwaren) | kg |
| | Anmerkung | |
| | Süßholz-Auszug, auch gereinigt, in Form von Broten, Blöcken, Stangen, Flocken oder Pulver, mit einem Gehalt an Eigenzucker von 10 Gewichtshundertteilen oder weniger, ohne Zusatz von anderen Stoffen, gehört zu Warennr. 1903 10. | |
| | Zucker, Sirupe und Melassen, aromatisiert oder gefärbt (einschließlich Vanille- und Vanillinzucker), ausgenommen Fruchtsäfte mit beliebigem Zusatz von Zucker: | |
| 1705 10 | Vanillinzucker | kg |
| 1705 90 | andere (z. B. Rübensaft) | kg |

Abschnitt IV. Waren der Lebensmittelindustrie; Getränke usw.

| Nummer | Warenbenennung | Maßstab |
|--------|----------------|---------|
|--------|----------------|---------|

Kapitel 18

Kakao und Zubereitungen aus Kakao

Vorschriften

1. Kakaohaltige, in den Tarifnrn. 1802, 1803, 2202, 2209 und 8003 erfaßte Zubereitungen gehören nicht zu Kap. 18.
2. Kakaohaltige Zuckerwaren und — vorbehaltlich der Vorschrift 1 — andere kakaohaltige Lebensmittelzubereitungen gehören zu Tarifnr. 1806.

| | | |
|---------|---|----|
| 1801 00 | Kakaobohnen, auch Bruch, roh oder geröstet | kg |
| 1802 00 | Kakaoschalen, Kakaohütchen und anderer Kakaofall | kg |
| | Kakaomasse, auch entfettet: | |
| 1803 10 | nicht entfettet | kg |
| 1803 50 | entfettet | kg |
| 1804 00 | Kakaobutter, einschließlich Kakaofett | kg |
| 1805 00 | Kakaopulver, nicht gesüßert | kg |
| | Schokolade und andere kakaohaltige Lebensmittelzubereitungen: | |
| | Schokolade und Schokoladewaren: | |
| 1806 10 | ungefüllt (s. B. in Blöcken, Tafeln, Riegeln, Phantasieformen, auch mit Mandeln, Nüssen oder dergleichen, oder als Pulver), einschließlich Schokoladenüberzugmasse (Kuvertüre) | kg |
| 1806 20 | gefüllt (s. B. Creme-, Marsipan-, Nugat-, Trüffelschokolade, Pralinen, Phantasieformen) | kg |
| 1806 90 | andere kakaohaltige Lebensmittelzubereitungen (s. B. Zuckerwaren mit beliebigem Gehalt an Kakao, gesüßertes Kakaopulver sowie Zubereitungen zur Ernährung von Kindern oder zum Diät- oder Küchengebrauch auf der Grundlage von Mehl, Stärke oder Malz-Extrakt mit einem Gehalt an Kakao von 50 Gewichtshundertteilen oder mehr, wie Haferkakao und Malzkekao) | kg |



Abschnitt IV. Waren der Lebensmittelindustrie; Getränke usw.

| Nummer | Warenbenennung | Maßstab |
|--------|----------------|---------|
|--------|----------------|---------|

Kapitel 19

Zubereitungen auf der Grundlage von Getreide,
Mehl oder Stärke; Backwaren

Vorschriften

1. Zu Kap. 19 gehören nicht:
 - a) Zubereitungen zur Ernährung von Kindern oder zum Diät- oder Küchengebrauch auf der Grundlage von Mehl, Stärke oder Malz-Extrakt mit einem Gehalt an Kakao von 50 Gewichtshundertteilen oder mehr (Tarifnr. 1906);
 - b) zubereitetes Futter (z. B. Hundekuchen) auf der Grundlage von Mehl oder Stärke (Tarifnr. 2307);
 - c) pharmazeutische Erzeugnisse (Kap. 30).
2. Mehl im Sinne des Kap. 19 ist auch Mehl von Früchten oder von Gemüse (einschließlich Hülsenfrüchten); Zubereitungen auf der Grundlage von solchem Mehl werden wie die entsprechenden Zubereitungen auf der Grundlage von Getreidemehl behandelt.

1901 00 Malz-Extrakt kg

Anmerkungen

1. Hierher gehören auch diastaseshaltige Malz-Extrakte; ferner Malz-Extrakte mit Zusatz von Lecithin, Vitaminen, Salzen usw., wenn sie nicht infolge der Zusätze Arzneiwaren der Tarifnr. 3003 sind.
2. Zubereitungen auf der Grundlage von Malz-Extrakt gehören zu Tarifnr. 1902.

Zubereitungen zur Ernährung von Kindern oder zum Diät- oder Küchengebrauch auf der Grundlage von Mehl, Stärke oder Malz-Extrakt, auch mit einem Gehalt an Kakao von weniger als 50 Gewichtshundertteilen:

1902 10 Kindernährmittel auf der Grundlage von Mehl oder Stärke kg

1902 30 Quellmehle kg

1902 50 Pulver zur Herstellung von Puddings, Süßspeisen oder ähnlichen Zubereitungen (z. B. Cremepulver), auch mit Kakaozusatz kg

andere:

1902 91 mit Zusatz von Zucker oder Kakao (z. B. backfertiges Kuchenmehl, Malzmilch) kg

1902 99 ohne Zusatz von Zucker oder Kakao (z. B. aufgeschlossene Stärke zur Ernährung von Kindern oder zum Diätgebrauch) kg

1903 00 Teigwaren kg

Sago (Tapiokasago, Sago aus Sagomark, Kartoffelsago und anderer):

1904 10 Kartoffelsago kg

1904 90 anderer kg

Abschnitt IV. Waren der Lebensmittelindustrie; Getränke usw.

| Nummer | Warenbenennung | Maßstab |
|---------|--|---------|
| 1905 00 | Lebensmittel, durch Aufblähen oder Rösten von Getreide hergestellt (Puffreis, Corn Flakes und dergleichen) | kg |
| 1906 00 | Hostien, Oblatenkapseln für Arzneiwaren, Siegeloblaten und dergleichen | kg |
| | Brot, Schiffszwieback und andere gewöhnliche Backwaren, ohne Zusatz von Zucker, Honig, Eiern, Fett, Käse oder Früchten: | |
| 1907 10 | Knäcke Brot | kg |
| 1907 90 | andere gewöhnliche Backwaren (z. B. Roggenbrot, Pumpernickel, Schiffszwieback) | kg |
| | Feine Backwaren, auch mit beliebigem Gehalt an Kakao: | |
| 1908 10 | Zwieback | kg |
| 1908 20 | Honigkuchen und Lebkuchen | kg |
| 1908 30 | Waffeln und Kekse | kg |
| 1908 90 | andere feine Backwaren | kg |

Abchnitt IV. Waren der Lebensmittelindustrie; Getränke usw.

| Nummer | Warenbenennung | Maßstab |
|--------|----------------|---------|
|--------|----------------|---------|

Kapitel 20

Zubereitungen von Gemüse, Küchenkräutern, Früchten und anderen Pflanzen oder Pflanzenteilen

Vorschriften

- Zu Kap. 20 gehören nicht:
 - Gemüse, Küchenkräuter und Früchte, zubereitet oder haltbar gemacht nach den Verfahren, die in den Kap. 7 und 8 aufgeführt sind;
 - Geleefrüchte, Fruchtpasten und dergleichen, in Form von Zuckerwaren (Tarifnr. 1704) oder von Schokoladewaren (Tarifnr. 1806).
- Gemüse und Küchenkräuter im Sinne der Tarifnrn. 2001 und 2002 sind solche, die in anderer Beschaffenheit zu den Tarifnrn. 0701 bis 0706 gehören, einschließlich der in der Vorschrift zu Kap. 7, Abs. 1 genannten.
- Genießbare Pflanzen und Pflanzenteile, in Sirup haltbar gemacht, z. B. Ingwer oder Angelika, gehören zu Tarifnr. 2006; gerüstete Erdnüsse gehören ebenfalls zu Tarifnr. 2006.
- Tomatensaft mit einem Gehalt an Trockenstoff von 7 Gewichtshundertteilen oder mehr gehört zu Tarifnr. 2002.

Gemüse, Küchenkräuter und Früchte, mit Essig zubereitet oder haltbar gemacht, auch mit Zusatz von Salz, Gewürzen, Senf oder Zucker:

| | | |
|---------|------------------------------------|----|
| 2001 10 | Gurken | kg |
| 2001 90 | andere (z. B. Mixed Pickles) | kg |

Gemüse und Küchenkräuter, ohne Essig zubereitet oder haltbar gemacht:

in Behältnissen mit einem Gewicht von 5 kg oder mehr:

| | | |
|---------|--------------------------------|----|
| 2002 11 | Tomaten | kg |
| 2002 12 | Gurken | kg |
| 2002 13 | Sauerkraut | kg |
| 2002 19 | andere, auch Mischgemüse | kg |

in anderen Behältnissen:

| | | |
|---------|--|----|
| 2002 51 | Tomaten | kg |
| 2002 52 | Trüffeln und Pilze | kg |
| 2002 53 | Oliven, auch gefüllt, und Kapern | kg |
| 2002 54 | Spargel | kg |
| 2002 55 | Erbsen | kg |
| 2002 56 | Bohnen | kg |
| 2002 59 | andere, auch Mischgemüse | kg |

| | | |
|---------|--|----|
| 2003 00 | Früchte, gefroren, mit Zusatz von Zucker | kg |
|---------|--|----|

Früchte, Fruchtschalen, Pflanzen und Pflanzenteile, mit Zucker haltbar gemacht (durchtränkt und abgetropft, glasiert oder kandiert):

Fruchtschalen:

| | | |
|---------|---|----|
| 2004 21 | Zitronat | kg |
| 2004 29 | andere Fruchtschalen (z. B. Orangeat) | kg |

Früchte, Pflanzen und Pflanzenteile:

| | | |
|---------|--|----|
| 2004 51 | Kirschen | kg |
| 2004 59 | andere Früchte, Pflanzen und Pflanzenteile | kg |

Abschnitt IV. Waren der Lebensmittelindustrie; Getränke usw.

| Nummer | Warenbenennung | Maßstab |
|--|--|---------|
| Konfitüren, Marmeladen, Fruchtgelees, Fruchtpasten und Fruchtmuse, durch Kochen hergestellt, auch mit Zusatz von Zucker: | | |
| 2005 10 | Apfelmus | kg |
| 2005 20 | Pflaumenmus ohne Zusatz von Zucker oder Sirup | kg |
| andere: | | |
| 2005 91 | ohne Zusatz von Zucker oder Sirup | kg |
| 2005 95 | mit Zusatz von Zucker oder Sirup | kg |
| Früchte, in anderer Weise zubereitet oder haltbar gemacht, auch mit Zusatz von Zucker oder Alkohol: | | |
| Ananas: | | |
| 2006 11 | in Behältnissen mit einem Gewicht von 3 kg oder mehr | kg |
| 2006 19 | in anderen Behältnissen | kg |
| andere Früchte: | | |
| in Fässern: | | |
| 2006 31 | Zitrusfrüchte | kg |
| 2006 32 | Aprikosen | kg |
| 2006 33 | Kirschen | kg |
| 2006 35 | Erdbeeren | kg |
| 2006 36 | Himbeeren | kg |
| 2006 37 | andere Beeren | kg |
| 2006 39 | andere | kg |
| in anderen Behältnissen: | | |
| mit einem Gewicht von 5 kg oder mehr: | | |
| 2006 52 | Aprikosen | kg |
| 2006 54 | Pflirsiche | kg |
| 2006 59 | andere | kg |
| mit einem Gewicht von weniger als 5 kg: | | |
| 2006 71 | Zitrusfrüchte | kg |
| 2006 72 | Aprikosen | kg |
| 2006 74 | Pflirsiche | kg |
| 2006 75 | Erdbeeren | kg |
| 2006 79 | andere | kg |
| Fruchtsäfte (einschließlich Traubensaft) und Gemüsesäfte, nicht gegoren, ohne Zusatz von Alkohol, auch mit Zusatz von Zucker: | | |
| ohne Zusatz von Zucker: | | |
| eingedickte Säfte (z. B. Dicksäfte): | | |
| 2007 11 | aus Apfelsinen, Pampelmusen oder Grapefruits, auch miteinander vermischt | kg |
| 2007 12 | aus Zitronen oder Limetten, auch miteinander vermischt | kg |
| 2007 13 | aus Äpfeln oder Birnen, auch miteinander vermischt | kg |
| 2007 14 | aus Trauben | kg |
| 2007 19 | aus anderen Früchten, einschließlich vorstehend nicht genannter Fruchtsaftgemische | kg |

Abschnitt IV. Waren der Lebensmittelindustrie; Getränke usw.

| Nummer | Warenbenennung | Maßstab |
|---------|--|---------|
| | andere Fruchtsäfte: | |
| 2007 21 | aus Apfelsinen, Pampelmusen oder Grapefruits, auch miteinander vermischt | kg |
| 2007 22 | aus Zitronen oder Limetten, auch miteinander vermischt | kg |
| 2007 23 | aus Äpfeln oder Birnen, auch miteinander vermischt | kg |
| 2007 24 | aus Trauben | kg |
| 2007 29 | aus anderen Früchten, einschließlich vorstehend nicht genannter Fruchtsaftgemische | kg |
| 2007 30 | Gemüsesäfte, auch miteinander vermischt, und Gemische von Frucht- und Gemüsesäften | kg |
| | mit Zusatz von Zucker: | |
| 2007 51 | aus Zitrusfrüchten, auch miteinander vermischt | kg |
| 2007 59 | andere | kg |

Anmerkung

Ein Zusatz von chemischen Konservierungsmitteln ist ohne Einfluß auf die Zuordnung von Erzeugnissen zu den Warenrn. 2007 11 bis 2007 59.



Abschnitt IV. Waren der Lebensmittelindustrie; Getränke usw.

| Nummer | Warenbenennung | Maßstab |
|--------|----------------|---------|
|--------|----------------|---------|

Kapitel 21

Verschiedene Lebensmittelzubereitungen

Vorschriften

1. Zu Kap. 21 gehören nicht:
 - a) Gemüsegemische der Tarifrnr. 0704;
 - b) geröstete Kaffeemittel mit beliebigem Gehalt an Kaffee (Tarifrnr. 0901);
 - c) Gewürze und andere Waren der Tarifrnr. 0904 bis 0910;
 - d) Hefen, wenn sie Arzneiwaren der Tarifrnr. 3003 sind.
2. Auszüge aus den in der Vorschrift 1 b erfaßten Kaffeemitteln gehören zu Tarifrnr. 2102.

Geröstete Zichorienwurzeln und andere geröstete Kaffeemittel sowie Auszüge hieraus:

| | | |
|---------|---|----|
| 2101 30 | Auszüge aus gerösteten Kaffeemitteln ohne Gehalt an Kaffee | kg |
| 2101 50 | Getreide (auch gemälzt), geröstet, in Körnern oder gemahlen, auch in Mischungen mit anderen Kaffeemitteln | kg |
| 2101 90 | andere geröstete Kaffeemittel (z. B. geröstete Feigen, Eicheln, Zichorie, Zuckerrüben) | kg |

Auszüge oder Essenzen aus Kaffee, Tee oder Mate; Zubereitungen auf der Grundlage solcher Auszüge oder Essenzen:

aus Kaffee:

| | | |
|---------|-------------------------------------|----|
| 2102 11 | ohne Zusatz von Kaffeemitteln | kg |
| 2102 15 | mit Zusatz von Kaffeemitteln | kg |
| 2102 50 | aus Tee | kg |
| 2102 80 | aus Mate | kg |

Senfmehl und Senf:

| | | |
|---------|-----------------------|----|
| 2103 10 | Senfmehl | kg |
| 2103 50 | Senf (Naß-Senf) | kg |

Gewürzsoßen; zusammengesetzte Würzmittel:

| | | |
|---------|---------------------------------|----|
| 2104 20 | Suppenwürze | kg |
| 2104 90 | andere (z. B. Mayonnaise) | kg |

Zubereitungen zur Herstellung von Suppen oder Brühen; Suppen und Brühen:

| | | |
|---------|---|----|
| 2105 10 | auf der Grundlage von Fleisch oder Fleischextrakt | kg |
| 2105 90 | andere | kg |

Abschnitt IV. Waren der Lebensmittelindustrie; Getränke usw.

| Nummer | Warenbenennung | Maßstab |
|---|--|----------------|
| Hefen, lebend oder nicht lebend; zubereitete künstliche Backtriebmittel: | | |
| | Hefen: | |
| 2106 11 | Nähr- und Futterhefen | kg |
| 2106 21 | Backhefen | kg |
| 2106 29 | andere Hefen (z. B. Reinzucht-, Brennerei-, Brauereihefen) | kg |
| 2106 50 | zubereitete künstliche Backtriebmittel | kg |
| 2107 00 | Lebensmittelzubereitungen, anderweit weder genannt noch inbegriffen .. | kg |

Abschnitt IV. Waren der Lebensmittelindustrie; Getränke usw.

| Nummer | Warenbenennung | Maßstab |
|--------|----------------|---------|
|--------|----------------|---------|

Kapitel 22

Getränke, alkoholische Flüssigkeiten und Essig

Vorschriften

1. Zu Kap. 22 gehören nicht:
 - a) Meerwasser (Tarifnr. 2501);
 - b) destilliertes Wasser und Leitfähigkeitswasser (Tarifnr. 2858);
 - c) Lösungen von Essigsäure in Wasser, mit einem Gehalt an Essigsäure von mehr als 10 Gewichtshundertteilen (Tarifnr. 2914);
 - d) Arzneiwaren der Tarifnr. 3003;
 - e) Riech-, Körperpflege- und Schönheitsmittel (Kap. 33).
2. Vergällter Branntwein wird wie vergällter Äthylalkohol der Tarifnr. 2208 behandelt.

Wasser, Mineralwasser, Eis und Schnee:

| | | |
|---------|---|---------|
| 2201 10 | Mineralwasser, natürlich oder künstlich, kohlenstoffhaltiges Wasser, ohne Zusatz von Zucker oder Aromen | kg u. l |
| 2201 90 | andere | kg |

| | | |
|---------|---|---------|
| 2202 00 | Limonaden (einschließlich der aus Mineralwasser hergestellten) und andere nichtalkoholische Getränke, ausgenommen Frucht- und Gemüsesäfte der Tarifnr. 2007 | kg u. l |
|---------|---|---------|

Bier, aus Malz hergestellt:

| | | |
|---------|--|---------|
| 2203 01 | in Behältnissen mit einem Fassungsvermögen von mehr als 10 l ... | kg u. l |
| 2203 09 | in anderen Behältnissen | kg u. l |
| 2204 00 | Traubenmost, teilweise vergoren, auch ohne Alkohol stummgemacht .. | kg u. l |

Wein aus frischen Weintrauben; mit Alkohol stummgemachter Most aus frischen Weintrauben:

| | | |
|--|--|--------------|
| 2205 10 | Schaumwein | kg u. 1/1 Fl |
| 2205 21 | Wein zur Herstellung von Weindestillat (siehe Anmerkung) | kg u. l |
| 2205 22 | Wein zur Herstellung von Wermutwein (siehe Anmerkung) | kg u. l |
| 2205 23 | Wein zur Herstellung von Schaumwein (siehe Anmerkung) | kg u. l |
| 2205 24 | Wein zur Herstellung von Weinessig (siehe Anmerkung) | kg u. l |
| 2205 25 | roter Naturwein zum Verschneiden von inländischem rotem Wein (einschließlich Schillerwein) (siehe Anmerkung) | kg u. l |
| andere: | | |
| Rotwein (einschließlich Schillerwein): | | |
| 2205 51 | in Behältnissen mit einem Fassungsvermögen von mehr als 2 l | kg u. l |
| 2205 59 | in anderen Behältnissen | kg u. l |

Abschnitt IV. Waren der Lebensmittelindustrie; Getränke usw.

| Nummer | Warenbenennung | Maßstab |
|---------|--|---------|
| | Weißwein: | |
| 2205 61 | in Behältnissen mit einem Fassungsvermögen von mehr als 2 l | kg u. l |
| 2205 69 | in anderen Behältnissen | kg u. l |
| 2205 90 | andere (z. B. Dessertwein) | kg u. l |
| | Anmerkungen | |
| | 1. Wein der Warenrn. 2205 21 bis 2205 25 muß in Fässern, Kesselwagen oder anderen Großbehältnissen ein- oder ausgehen. | |
| | 2. Wein der Warenrn. 2205 21 darf nicht mehr als 200 g Äthylalkohol in 1 l enthalten; anderer als aus Wein gewonnener Äthylalkohol darf nicht zugesetzt sein. | |
| | 3. Wein der Warenrn. 2205 22 bis 2205 24 darf nicht mehr als 180 g Äthylalkohol in 1 l enthalten. | |
| | 4. Wein der Warenrn. 2205 25 muß unmittelbar aus dem Herstellungsland eingeführt sein, einen Gehalt an Äthylalkohol von mindestens 96 g und höchstens 140 g und einen Gehalt an zuckerfreiem Extrakt von mindestens 28 g in 1 l aufweisen und zum Verscheiden mit der mindestens dreifachen Raummenge andersartigen inländischen, noch nicht mit ausländischem Rotwein verschnittenen Rotweins (einschließlich Schillerweins) bestimmt sein. | |
| | Wermutwein und andere Weine aus frischen Weintrauben, mit Pflanzen oder anderen Stoffen aromatisiert: | |
| | Wermutwein: | |
| 2206 11 | in Behältnissen mit einem Fassungsvermögen von mehr als 2 l .. | kg u. l |
| 2206 19 | in anderen Behältnissen | kg u. l |
| 2206 90 | andere aromatisierte Weine | kg u. l |
| 2207 00 | Apfelwein, Birnenwein, Met und andere gegorene Getränke | kg u. l |
| | Äthylalkohol und Spirit mit einem Gehalt an Äthylalkohol von 73,6 Gewichtshundertteilen oder mehr, unvergällt; Äthylalkohol und Spirit mit beliebigem Gehalt an Äthylalkohol, vergällt: | |
| 2208 10 | unvergällt | kg u. l |
| 2208 50 | vergällt | kg u. l |
| | Spirit mit einem Gehalt an Äthylalkohol von weniger als 73,6 Gewichtshundertteilen, unvergällt; Branntwein, Likör und andere alkoholische Getränke; zusammengesetzte alkoholische Zubereitungen zur Herstellung von Getränken: | |
| 2209 10 | Spirit mit einem Gehalt an Äthylalkohol von weniger als 73,6 Gewichtshundertteilen, unvergällt | kg u. l |
| | Branntwein: | |
| 2209 21 | Rum | kg u. l |
| 2209 25 | Arrak | kg u. l |
| 2209 31 | Whisky | kg u. l |

Abschnitt IV. Waren der Lebensmittelindustrie; Getränke usw.

| Nummer | Warenbenennung | Maßstab |
|---------|---|---------|
| 2209 36 | Weinbrand (z. B. Kognak, Armagnak): in Behältnissen mit einem Fassungsvermögen von 15 l oder mehr | kg u. l |
| 2209 39 | in anderen Behältnissen | kg u. l |
| 2209 41 | Obstbranntwein (z. B. Kirsch-, Zwetschgenwasser) | kg u. l |
| 2209 45 | Kornbranntwein | kg u. l |
| 2209 50 | anderer Branntwein | kg u. l |
| Likör: | | |
| 2209 71 | in Behältnissen mit einem Fassungsvermögen von 15 l oder mehr . | kg u. l |
| 2209 79 | in anderen Behältnissen | kg u. l |
| 2209 80 | andere alkoholische Getränke | kg u. l |
| 2209 90 | zusammengesetzte alkoholische Zubereitungen zur Herstellung von Getränken | kg u. l |
| 2210 00 | Speiseessig (Essig mit einem Gehalt an Essigsäure bis zu 10 Gewichts- hundertteilen) | kg u. l |

Abschnitt IV. Waren der Lebensmittelindustrie; Getränke usw.

| Nummer | Warenbenennung | Maßstab |
|--------|----------------|---------|
|--------|----------------|---------|

Kapitel 23

Rückstände und Abfälle der Lebensmittelindustrie;
zubereitetes Futter**Mehl von Fleisch, von Schlachtabfall, von Fischen, von Krebstieren oder von Weichtieren, ungenießbar; Grieben:**

| | | |
|---------|--|----|
| 2301 10 | Fischmehl, einschließlich Fischlebermehl | kg |
| 2301 20 | Grieben, Griebenkuchen und ähnliche Rückstände aus den Transsiedereien | kg |
| 2301 90 | anderes (z. B. Garnelen-, Fleisch-, Langustenmehl) | kg |

Kleie und andere Rückstände vom Sichten, Mahlen oder von anderen Bearbeitungen von Getreide oder Hülsenfrüchten:

| | | |
|---------|----------------------------------|----|
| 2302 10 | Reisfuttermehl | kg |
| 2302 20 | Kleie | kg |
| 2302 90 | andere (z. B. Reisabfälle) | kg |

Ausgelaugte Zuckerrübenschnitzel, Bagasse und Abfälle von der Zuckergewinnung; Treber, Schlempen und Abfälle aus Brauereien oder Brennereien; Rückstände von der Stärkeherstellung und ähnliche Rückstände:

| | | |
|---------|---|----|
| 2303 10 | ausgelaugte Zuckerrübenschnitzel, Bagasse und Abfälle von der Zuckergewinnung | kg |
| 2303 20 | Melasseschlempe | kg |
| 2303 90 | andere | kg |

Ölkuchen und andere Rückstände von der Gewinnung pflanzlicher Öle, ausgenommen Öldruck:**Extraktionsschrot, auch in Formen gepreßt (z. B. Pellets):**

| | | |
|---------|---|----|
| 2304 11 | aus Erdnüssen | kg |
| 2304 12 | aus Kokosnüssen oder Kopra | kg |
| 2304 13 | aus Leinsamen | kg |
| 2304 14 | aus Palmkernen | kg |
| 2304 15 | aus Sonnenblumenkernen | kg |
| 2304 16 | aus Sojabohnen | kg |
| 2304 17 | aus Rapssamen oder Rübensamen | kg |
| 2304 18 | aus Baumwollsaamen | kg |
| 2304 19 | aus anderen Ölsaaten oder ölhaltigen Früchten | kg |

Abschnitt IV. Waren der Lebensmittelindustrie; Getränke usw.

| Nummer | Warenbenennung | Maßstab |
|---|---|---------|
| Ölkuchen, einschließlich Expeller, auch in Formen gepreßt (z. B. Pellets): | | |
| 2304 51 | aus Erdnüssen | kg |
| 2304 52 | aus Kokosnüssen oder Kopra | kg |
| 2304 53 | aus Leinsamen | kg |
| 2304 54 | aus Palmkernen | kg |
| 2304 55 | aus Sonnenblumenkernen | kg |
| 2304 56 | aus Sojabohnen | kg |
| 2304 57 | aus Rapssamen oder Rübensamen | kg |
| 2304 58 | aus Baumwollsamens | kg |
| 2304 59 | aus anderen Ölsaaten oder ölhaltigen Früchten | kg |
| 2304 90 | andere Rückstände von der Pflanzenölgewinnung (z. B. gemahlene Rückstände, auch in Formen gepreßt), ausgenommen Senfmehl (Warennr. 2103 10) | kg |
| Weintrub; Weinstein, roh: | | |
| 2305 10 | Weintrub | kg |
| 2305 50 | Weinstein, roh (gereinigter Weinstein und Kalziumtartrat: Tarifnr. 2916) | kg |
| Waren pflanzlichen Ursprungs der als Futter verwendeten Art, anderweit weder genannt noch inbegriffen: | | |
| 2306 10 | Apfeltrester | kg |
| 2306 30 | andere Trester; Eichen und Roßkastanien | kg |
| 2306 90 | andere (z. B. entkörnte Maiskolben, Maisstengel, Maisblätter, Gemüserübenblätter, Erbsenschoten, Bohnenhülsen, andere Gemüschalen), ausgenommen Stroh und Spreu von Getreide (Warennr. 1209 00) und Futter von Pflanzen, die eigens zu Futterzwecken angebaut werden, wie Runkelrüben-, Kohlrüben-, Futtermöhrenblätter (Tarifnr. 1210) | kg |
| Futter, melassiert oder gezuckert, und anderes zubereitetes Futter; andere Zubereitungen der bei der Fütterung verwendeten Art (z. B. Zusatzfutter): | | |
| 2307 10 | Futter, melassiert oder gezuckert (z. B. Melassemischfutter) | kg |
| 2307 30 | Solubles | kg |
| andere: | | |
| 2307 91 | überwiegend aus organischen Stoffen (z. B. Hundekuchen), ausgenommen Futterhefe (Warennr. 2106 11), einfache (nicht nach dem Verwendungszweck zusammengestellte) Gemische von Getreidekörnern (Kap. 10), von nicht behandelten Getreidemehlen oder von nicht behandelten Hülsenfruchtmehlen (Kap. 11) | kg |
| 2307 99 | überwiegend aus anorganischen Stoffen (z. B. Futterkalk-, Mineralsalzmischungen) | kg |

Abschnitt IV. Waren der Lebensmittelindustrie; Getränke usw.

| Nummer | Warenbenennung | Maßstab |
|---|--|-----------|
| Kapitel 24 | | |
| Tabak | | |
| Tabak, unverarbeitet; Tabakabfälle: | | |
| 2401 10 | Tabak, unverarbeitet | kg |
| Tabakabfälle: | | |
| 2401 51 | Rippen und Stengel | kg |
| 2401 59 | andere | kg |
| Tabak, verarbeitet; Tabakauszüge und Tabaksoßen: | | |
| 2402 20 | Rauchtabak | kg |
| 2402 30 | Zigarren, Zigarrenwickel, Zigarillos und Stumpen | kg u. St. |
| 2402 40 | Zigaretten | kg u. St. |
| 2402 50 | Kautabak und Schnupftabak | kg |
| 2402 60 | Tabak, gepreßt oder gesoßt, zur Herstellung von Schnupftabak (z. B. Mangotes) | kg |
| 2402 70 | Tabaklaugen, Tabakauszüge und Tabaksoßen | kg |
| 2402 90 | andere (z. B. Tabakfolien, Tabakmehl) | kg |

Anmerkung

Zu Tarifnr. 2402 gehören auch Waren, die nicht nur Tabak enthalten.

Abschnitt V
Mineralische Stoffe



Abschnitt V. Mineralische Stoffe

| Nummer | Warenbenennung | Maßstab |
|--------|----------------|---------|
|--------|----------------|---------|

Kapitel 25

Salz; Schwefel; Steine und Erden; Gips, Kalk und Zement

Vorschriften

1. Zu Kap. 25 gehören, soweit sich aus den einzelnen Tarifnummern nichts anderes ergibt, nur Stoffe im Rohzustand sowie Stoffe, die geschlämmt (auch mit Hilfe chemischer Mittel, die Verunreinigungen ausscheiden, ohne die Struktur der Stoffe zu verändern), gebrochen, gemahlen, zerrieben, gesiebt, gesiebt oder durch Flotation, magnetische Trennung oder andere mechanische oder physikalische Verfahren (ausgenommen Kristallisation) angereichert sind, nicht dagegen geröstete oder gebrannte Stoffe und Stoffe, die eine weitergehende Bearbeitung erfahren haben, als bei den einzelnen Tarifnummern angegeben ist.
2. Zu Kap. 25 gehören nicht:
 - a) sublimierter Schwefel, gefällter Schwefel und kolloider Schwefel (Tarifnr. 2802);
 - b) Farberden auf der Grundlage von Eisenoxyden mit einem Gehalt an gebundenem Eisen, berechnet als Fe_2O_3 , von 70 Gewichtshundertteilen oder mehr (Tarifnr. 2823);
 - c) pharmazeutische Erzeugnisse (Kap. 30);
 - d) Riech-, Körperpflege- und Schönheitsmittel (Tarifnr. 3306);
 - e) Pflastersteine, Bordsteine und Pflasterplatten (Tarifnr. 6801), Würfel und Steinchen für Mosaik (Tarifnr. 6802), Schieferplatten zum Dachdecken oder zum Verkleiden von Gebäuden (Tarifnr. 6803);
 - f) Edelsteine und Schmucksteine (Tarifnr. 7102);
 - g) künstliche Kristalle des Natriumchlorids (ausgenommen optische Elemente) mit einem Stückgewicht von 2,5 g oder mehr der Tarifnr. 9019; optische Elemente aus Natriumchlorid (Tarifnr. 9001);
 - h) Schreib- und Zeichenkreide, Schneiderkreide, Billardkreide (Tarifnr. 9806).

Steinsalz, Siedesalz, Seesalz, präpariertes Speisesalz; reines Natriumchlorid; Salzsäure; Meerwasser:

| | | |
|---------|---|----|
| 2501 10 | Salinenmutterlauge, Meerwasser | kg |
| | Speisesalz (auch präpariert) und reines Natriumchlorid: | |
| 2501 31 | Siedesalz | kg |
| 2501 39 | Steinsalz, Hüttensalz und anderes Salz | kg |
| 2501 90 | Salz für andere Zwecke | kg |
| 2502 00 | Schwefelkies, nicht geröstet | kg |

Schwefel aller Art, ausgenommen sublimierter Schwefel, gefällter Schwefel und kolloider Schwefel:

| | | |
|---------|----------------------|----|
| 2503 10 | nicht gemahlen | kg |
| 2503 50 | gemahlen | kg |

Natürlicher Graphit:

| | | |
|---------|----------------------------|----|
| 2504 10 | kristalliner Graphit | kg |
| 2504 50 | amorpher Graphit | kg |

Abschnitt V. Mineralische Stoffe

| Nummer | Warenbenennung | Maßstab |
|--|---|---------|
| Natürliche Sande aller Art, auch gefürbt, ausgenommen metallhaltige Sande der Tarifnr. 2601: | | |
| 2505 10 | Formsand, auch Klebsand | kg |
| 2505 90 | anderer Sand (z. B. Bausand, Streusand, Glassand, natürlicher Quarzsand) | kg |
| Quarze (andere als natürliche Sande); Quarzite, auch roh behauen oder durch Spalten oder Sägen lediglich zerteilt: | | |
| 2506 10 | Quarze in Stücken, ausgenommen Erzeugnisse der Tarifnr. 7102 | kg |
| | Quarzite in Stücken, roh behauen oder durch Spalten oder Sägen lediglich zerteilt: | |
| 2506 21 | Findlingsquarzit | kg |
| 2506 29 | andere Quarzite (z. B. Felsquarzit) | kg |
| 2506 90 | andere (z. B. zerkleinert, gemahlen), ausgenommen Erzeugnisse der Tarifnr. 2517 | kg |
| Lehm und Ton (z. B. Bentonit, Kaolin) – ausgenommen geblähter Ton der Tarifnr. 6807 –, Andalusit, Cyanit, Sillimanit, auch gebrannt; Mullit; Schamotte-Körnungen und Ton-Dinasmassen: | | |
| Lehm und Ton: | | |
| | Kaolin (Porzellanerde, China-Clay): | |
| 2507 11 | weder gemahlen noch geschlämmt | kg |
| 2507 15 | gemahlen oder geschlämmt | kg |
| | Bleichten (Bleicherde), nicht aktiviert (aktiviert: Tarifnr. 3803): | |
| 2507 21 | Bentonit | kg |
| 2507 29 | anderer | kg |
| | Ton, feuerfest: | |
| | roh, mit einem Tonerdegehalt: | |
| 2507 31 | von 35 Gewichtshundertteilen oder weniger | kg |
| 2507 35 | von mehr als 35 Gewichtshundertteilen | kg |
| | gebrannt (Schamotte), auch gemahlen, mit einem Tonerdegehalt: | |
| 2507 41 | von 35 Gewichtshundertteilen oder weniger | kg |
| 2507 45 | von mehr als 35 Gewichtshundertteilen | kg |
| 2507 51 | keramischer Ton | kg |
| 2507 59 | anderer Lehm und Ton (z. B. Ziegelton) | kg |
| | Andalusit, Cyanit, Sillimanit, Mullit: | |
| 2507 71 | roh | kg |
| 2507 75 | gebrannt | kg |
| 2507 80 | Ton-Dinasmassen | kg |
| Kreide: | | |
| 2508 10 | nicht zerkleinert | kg |
| 2508 50 | zerkleinert oder gemahlen | kg |

Abchnitt V. Mineralische Stoffe

| Nummer | Warenbenennung | Maßstab |
|--|---|---------|
| Farberden, auch gebrannt oder untereinander gemischt; natürlicher Eisenglimmer: | | |
| 2509 11 | Kasseler Erde, nicht geschönt | kg |
| 2509 15 | Ocker, nicht geschönt | kg |
| 2509 90 | andere Farberden; natürlicher Eisenglimmer | kg |
| Natürliche Kalziumphosphate, natürliche Kalziumaluminiumphosphate, Apatit und Phosphatkreide: | | |
| 2510 10 | nicht gemahlen | kg |
| 2510 50 | gemahlen | kg |
| Natürliches Bariumsulfat (Baryt); natürliches Bariumkarbonat (Wittherit), auch gebrannt, ausgenommen reines Bariumoxyd: | | |
| 2511 10 | nicht zerkleinert | kg |
| 2511 50 | zerkleinert oder gemahlen | kg |
| Kieselgur, Tripel und dergleichen mit einem Schüttgewicht von 1 oder weniger, auch gebrannt: | | |
| 2512 10 | Tripel | kg |
| 2512 90 | andere | kg |
| Bimsstein, Schmirgel, natürlicher Korund und andere natürliche Schleifstoffe: | | |
| Bimsstein: | | |
| 2513 11 | Bimssand und Bimskies (Rohbims) | kg |
| 2513 19 | anderer | kg |
| 2513 50 | Schmirgel und natürlicher Korund | kg |
| 2513 90 | andere natürliche Schleifstoffe (z. B. Schleifgranat) | kg |
| 2514 00 | Schiefer, auch gespalten, roh behauen oder durch Sägen lediglich zerteilt | kg |
| Marmor, Travertin, Ecaussine und andere Werksteine aus Kalkstein mit einer augenscheinlichen Dichte von 2,5 oder mehr und Alabaster, auch roh behauen oder durch Spalten oder Sägen lediglich zerteilt: | | |
| 2515 10 | roh oder roh behauen | kg |
| 2515 50 | durch Spalten oder Sägen lediglich zerteilt | kg |
| Granit, Porphy, Basalt, Sandstein und andere Werksteine, auch roh behauen oder durch Spalten oder Sägen lediglich zerteilt: | | |
| 2516 10 | Sandstein | kg |
| andere (z. B. Granit, Porphy, Syenit, Lava, Basalt, Gneis, Trachyt): | | |
| 2516 91 | roh oder roh behauen | kg |
| 2516 95 | durch Spalten oder Sägen lediglich zerteilt | kg |

Abschnitt V. Mineralische Stoffe

| Nummer | Warenbenennung | Maßstab |
|---|--|---------|
| <p>Feuerstein (Flintstein); zerkleinerte Steine, Makadam (Schotter) und Teermakadam, Feldsteine und Kies, wie sie als Steinmaterial im Wege- und Bahnbau oder beim Betonbau verwendet werden; Kiesel; Körnungen, Splitter und Steinmehl von Steinen der Tarifarn. 2515 und 2516:</p> | | |
| 2517 10 | Feuerstein (Flintstein, einschließlich Kugelflintsteine) und Flintkörnungen | kg |
| 2517 40 | Teermakadam (Teerschotter, Teersplitt und Teergrus) | kg |
| 2517 70 | zerkleinerte Steine (z. B. Schotter, Splitt, Brechsand, Steinmehl) | kg |
| 2517 90 | andere (z. B. Feldsteine, Kies, Kiesel) | kg |
| <p>Dolomit, naturroh, auch roh behauen oder durch Spalten oder Sägen lediglich zerteilt; Dolomit, gesintert oder gebrannt; Dolomitstampfmasse:</p> | | |
| <p style="padding-left: 20px;">Dolomit:</p> | | |
| 2518 10 | naturroh, auch roh behauen oder durch Spalten oder Sägen lediglich zerteilt, auch zerkleinert oder gemahlen | kg |
| 2518 30 | gesintert oder gebrannt | kg |
| 2518 80 | Dolomitstampfmasse | kg |
| <p>Natürliches Magnesiumkarbonat (Magnesit), auch gebrannt, ausgenommen reines Magnesiumoxyd:</p> | | |
| 2519 10 | nicht gebrannt | kg |
| <p style="padding-left: 20px;">gebrannt:</p> | | |
| 2519 31 | kaustischer Magnesit | kg |
| 2519 33 | Sintermagnesit | kg |
| 2519 39 | anderer | kg |
| <p>Gipsstein; Anhydrit; Gips, auch gefärbt oder mit geringen Zusätzen von Anregern oder Abbindeverzögerern, ausgenommen zu zahnärztlichen Zwecken besonders zubereiteter Gips:</p> | | |
| <p style="padding-left: 20px;">Gipsstein, Anhydrit:</p> | | |
| 2520 11 | nicht gemahlen | kg |
| 2520 15 | gemahlen | kg |
| <p style="padding-left: 20px;">Gips:</p> | | |
| 2520 51 | Baugips (z. B. Putz-, Stuck-, Estrichgips) | kg |
| 2520 55 | Modell-, Form- und Alabastergips | kg |
| 2520 59 | anderer Gips, auch totgebrannt (z. B. Annaline) | kg |
| 2521 00 | Kalksteine, wie sie üblicherweise als Hochofenzuschläge oder zur Herstellung von Kalk oder Zement verwendet werden | kg |
| <p>Luftkalk, auch gelöscht; Wasserkalk, ausgenommen reines Kalziumoxyd und Kalziumhydroxyd:</p> | | |
| 2522 10 | gebrannt (ungelöscht) | kg |
| 2522 90 | anderer | kg |

Abschnitt V. Mineralische Stoffe

| Nummer | Warenbenennung | Maßstab |
|--|--|---------|
| Zement (einschließlich Zementklinker), auch gefärbt: | | |
| 2523 10 | Zementklinker | kg |
| 2523 20 | Portlandzement, nicht gefärbt, ausgenommen weißer Portlandzement (Warennr. 2523 90) | kg |
| 2523 30 | Hüttenzement und Traßzement, nicht gefärbt | kg |
| 2523 90 | anderer (z. B. Tonerdeschmelzement, Oilwellzement, weißer Zement, Naturzement, gefärbter Zement) | kg |
| 2524 00 | Asbest | kg |
| 2525 00 | Natürlicher Meerschaum (auch in polierten Stücken) und natürlicher Bernstein; wiedergewonnener Meerschaum und wiedergewonnener Bernstein, in Platten, Stäbe, Stangen und ähnliche Formen gegossen, nicht weiter bearbeitet; Jett | kg |
| Glimmer, auch in ungleichmäßige Scheiben gespalten, und Abfall: | | |
| Glimmer: | | |
| 2526 11 | roh oder in ungleichmäßige Scheiben gespalten | kg |
| 2526 15 | gemahlen, auch gemahlene Glimmerabfälle | kg |
| 2526 50 | Glimmerabfälle | kg |
| Anmerkung | | |
| Bearbeiteter Glimmer und Glimmerwaren (einschließlich Mikantiplatten und Mikafolien) gehören zu Tarifnr. 6816. | | |
| Natürlicher Speckstein und Talk, auch roh behauen oder durch Spalten oder Sägen lediglich zerteilt; Talkum: | | |
| 2527 10 | Speckstein und Talk | kg |
| 2527 50 | Talkum (feingepulverter Speckstein oder Talk), nicht parfümiert (parfümiert: Tarifnr. 3306) | kg |
| 2528 00 | Natürlicher Kryolith und Chiolith | kg |
| 2529 00 | Natürliche Arsensulfide | kg |
| 2530 00 | Natürliche rohe Borate und ihre Konzentrate (auch kalziniert), ausgenommen aus natürlichen Solen ausgeschiedene Borate; natürliche rohe Borsäure mit einem Gehalt von nicht mehr als 85 Gewichtshundertteilen H_2BO_3 in der Trockensubstanz | kg |
| Feldspate; Leuzit, Nephelin und Nephelinsyenit; Flußpat: | | |
| Feldspate, Leuzit, Nephelin und Nephelinsyenit: | | |
| 2531 11 | roh | kg |
| 2531 15 | zerkleinert oder gemahlen | kg |
| Flußpat: | | |
| 2531 51 | roh | kg |
| 2531 53 | zerkleinert | kg |
| 2531 55 | gemahlen | kg |

Abschnitt V. Mineralische Stoffe

| Nummer | Warenbenennung | Maßstab |
|---|--|---------|
| Mineralische Stoffe, anderweit weder genannt noch inbegriffen; Scherben und Bruch von keramisch hergestellten Waren: | | |
| | Scherben und Bruch von keramisch hergestellten Waren: | |
| 2532 11 | gemahlen, mit einem Gehalt von mehr als 60 Gewichtshundertteilen an Siliziumkarbid und/oder künstlichem Korund | kg |
| | andere: | |
| 2532 15 | von feinkeramischen Waren | kg |
| 2532 19 | andere (z. B. Kapselscherben) | kg |
| 2532 20 | Puzzolanerde, Traß, Santorinerde und ähnliche für die Bereitung von Wassermörtel gebräuchliche Erden | kg |
| 2532 30 | kieselige Kreide | kg |
| 2532 40 | Vermiculit, Chlorit, Perlit, nicht gebläht (gebläht: Tarifnr. 6807) | kg |
| 2532 50 | Kieserit (natürliches Magnesiumsulfat) | kg |
| 2532 60 | lithiumhaltige mineralische Stoffe (z. B. Amblygonit) | kg |
| 2532 70 | Strontianit und Zölestin | kg |
| 2532 90 | andere mineralische Stoffe (z. B. natürliche Aluminiumphosphate, Alunit, Islandspat, Mergel, Moorerde) | kg |

Abschnitt V. Mineralische Stoffe

| Nummer | Warenbenennung | Maßstab |
|--------|----------------|---------|
|--------|----------------|---------|

Kapitel 26

Metallurgische Erze sowie Schlacken und Aschen

Vorschriften

1. Zu Kap. 26 gehören nicht:
 - a) natürliches Magnesiumkarbonat (Magnezit), auch gebrannt (Tarifnr. 2619);
 - b) Thomasphosphatschlacken (Warennr. 3103 10);
 - c) Hüttenwolle, Steinwolle und ähnliche mineralische Wollen (Tarifnr. 6807);
 - d) Waren der Tarifnr. 7111 (Edelmetallaschen);
 - e) aus Erzen erschmolzene Kupfer-, Nickel- und Kobaltmatten (Abschnitt XV).
2. Metallurgische Erze der Tarifnr. 2601 sind Mineralien, die die metallurgische Industrie zum Gewinnen von Metallen der Abschnitte XIV oder XV oder von Quecksilber verwendet. Derartige Mineralien gehören zu Tarifnr. 2601, auch wenn sie zu nichtmetallurgischen Zwecken bestimmt sind. Sie dürfen jedoch nicht anders aufbereitet sein, als es bei Erzen für die metallurgische Industrie üblich ist.
3. Zu Tarifnr. 2603 gehören nur die Aschen und Rückstände, die Metalle oder Metallverbindungen enthalten und von der Industrie zum Gewinnen von Metall oder zum Herstellen von Metallverbindungen verwendet werden.

Metallurgische Erze, auch angereichert; Schwefelkiesabbrände:

Eisenerze:

Schwefelkiesabbrände:

| | | |
|---------|---|---|
| 2601 14 | mit einem Gehalt an Kupfer von mindestens 0,5 Gewichts- | |
| | hundertteilen | t |
| 2601 15 | andere | t |

andere Eisenerze (einschließlich der manganhaltigen Eisenerze mit einem Gehalt an Mangan von weniger als 20 Gewichtshundert-

| | | |
|---------|--|---|
| 2601 17 | teilen), mit einem Gehalt an Eisen: | |
| | von 42 Gewichtshundertteilen oder mehr | t |
| 2601 18 | von weniger als 42 Gewichtshundertteilen | t |

Manganerze:

| | | |
|---------|--|---|
| 2601 21 | eisenhaltige Manganerze mit einem Gehalt an Mangan von 20 Ge- | |
| | wichtshundertteilen oder mehr, jedoch weniger als 30 Gewichts- | |
| | hundertteilen | t |
| 2601 23 | natürlicher Braunstein | t |
| 2601 25 | Hausmannit | t |
| 2601 29 | andere | t |

| | | |
|---------|--|---|
| 2601 31 | Aluminiumerze, ausgenommen Kryolith und Chiolith (Tarifnr. 2528) | t |
| 2601 33 | Antimonerze | t |
| 2601 35 | Bleierze | t |
| 2601 37 | Chromerze | t |
| 2601 38 | Edelmetallerze (Gold-, Silber-, Platin- und Platinbeimetterze) | t |

Abschnitt V. Mineralische Stoffe

| Nummer | Warenbenennung | Maßstab |
|---------|---|---------|
| 2601 41 | Kobalterze | t |
| 2601 43 | Kupfererze | t |
| 2601 45 | Molybdänerze | t |
| 2601 47 | Nickelerze, auch kobalthaltig | t |
| 2601 50 | Niobium- und Tantalserze | t |
| 2601 61 | Thorium- und Uranerze | t |
| | Titanerze: | |
| 2601 63 | Ilmenit | t |
| 2601 65 | andere | t |
| 2601 67 | Vanadiumerze | t |
| 2601 71 | Wolframerze | t |
| | Zinkerze: | |
| 2601 73 | Zinkblende | t |
| 2601 75 | andere | t |
| 2601 77 | Zinnerze | t |
| 2601 80 | Zirkoniumerze | t |
| 2601 90 | andere Erze (a. B. Beryllium-, Germanium-, Quecksilber-, Wismuterze) | t |
| | Schlacken, Zunder und andere Abfälle der Eisen- und Stahlherstellung: | |
| 2602 11 | Hochofenstaub (Gichtstaub) | t |
| | Schlacken, Zunder und andere Abfälle der Eisen- und Stahlherstellung: | |
| 2602 15 | zur hüttenmännischen Weiterverarbeitung | t |
| 2602 50 | für Düngezwecke, ausgenommen Thomasphosphatschlacken (Warenr. 3103 10) | t |
| 2602 90 | für andere Zwecke | t |
| | Aschen und Rückstände, die Metall oder Metallverbindungen enthalten (ausgenommen solche der Tarifnr. 2602), überwiegend: | |
| 2603 11 | aluminiumhaltig | t |
| 2603 15 | bleihaltig | t |
| 2603 21 | cadmiumhaltig | t |
| 2603 25 | kupferhaltig | t |
| 2603 31 | molybdän-, niob-, tantal- oder titanhaltig | t |
| 2603 51 | vanadinhaltig | t |
| 2603 55 | wolframhaltig | t |
| 2603 61 | zinkhaltig | t |
| 2603 65 | zinnhaltig | t |
| 2603 90 | andere Metalle oder Metallverbindungen enthaltend, ausgenommen Waren der Tarifnr. 7111 | t |
| 2604 00 | Andere Schlacken und Aschen, einschließlich Sektangasche | t |

Abschnitt V. Mineralische Stoffe

| Nummer | Warenbenennung | Maßstab |
|--------|----------------|---------|
|--------|----------------|---------|

Kapitel 27

**Mineralische Brennstoffe;
Mineralöle und Erzeugnisse ihrer Destillation;
bituminöse Stoffe; Mineralwaxse**

Vorschriften

- Zu Kap. 27 gehören nicht:
 - chemisch einheitliche organische Verbindungen (Kap. 26);
 - Arzneiwaren der Tarifrnr. 3003.
- Zu Tarifrnr. 2707 gehören neben den Ölen und anderen Erzeugnissen der Destillation von Steinkohlenteer auch ähnliche Erzeugnisse der Destillation von Steinkohlenschwefel- oder anderen Mineralteeren, der Cyclisierung von Erdöl oder eines anderen Verfahrens, in denen die aromatischen Bestandteile im Gewicht gegenüber den nichtaromatischen Bestandteilen überwiegen.
- Unter den Bezeichnungen „Erdöl“ und „Schieferöl“ in Tarifrnr. 2710 sind neben Erdöl und Schieferöl auch ähnliche Öle ohne Rücksicht auf das Herstellungsverfahren zu verstehen, in denen die nichtaromatischen Bestandteile im Gewicht gegenüber den aromatischen Bestandteilen überwiegen.
- Zu Tarifrnr. 2713 gehören neben den dort genannten Erzeugnissen auch ähnliche, durch Synthese oder nach einem anderen Verfahren hergestellte Erzeugnisse.

Steinkohle; Steinkohlenbriketts und ähnliche aus Steinkohle gewonnene feste Brennstoffe:

| | | |
|---------|---|---|
| 2701 10 | Steinkohle, nicht brikettiert | t |
| 2701 50 | Steinkohlenbriketts und ähnliche aus Steinkohle gewonnene feste Brennstoffe | t |

Braunkohle, auch agglomeriert:

| | | |
|---------|---|---|
| 2702 10 | Braunkohle, nicht brikettiert | t |
| 2702 50 | Braunkohlenbriketts und ähnliche aus Braunkohle gewonnene feste Brennstoffe | t |
| 2702 80 | Pechkohle | t |

Torf, einschließlich Torfstreu und Torfbriketts:

| | | |
|---------------------|---|---|
| Schwarztorf: | | |
| 2703 11 | in Soden | t |
| 2703 19 | anderer (z. B. Torfbriketts) | t |
| Weißtorf: | | |
| 2703 51 | in Soden | t |
| 2703 59 | anderer (z. B. Torfmüll in Ballen für Einstreu und Düngung) | t |

Abschnitt V. Mineralische Stoffe

| Nummer | Warenbenennung | Maßstab |
|--|---|---------|
| Koks und Schmelzkoks, aus Steinkohle, Braunkohle oder Torf: | | |
| aus Steinkohle: | | |
| 2704 11 | zur Herstellung von Elektroden (Rein- und Reinstkoks) | t |
| 2704 19 | andere | t |
| 2704 50 | aus Braunkohle | t |
| 2704 80 | aus Torf | t |
| 2705 10 | Retortenkohle | kg |
| 2705 80 | Stadtgas, Ferngas, Wassergas, Generatorgas und ähnliche Gase | cbm |
| Teer aus Steinkohle, Braunkohle oder Torf und andere Mineralteere, einschließlich der destillierten und der präparierten Teere: | | |
| Steinkohlenteer: | | |
| 2706 11 | roh | kg |
| 2706 15 | destilliert oder präpariert | kg |
| 2706 90 | andere (z. B. Braunkohlen-, Torfteer) | kg |
| Öle und andere Erzeugnisse der Destillation von Steinkohlenteer und ähnliche Erzeugnisse: | | |
| Benzolzerzeugnisse, ausgenommen chemisch einheitliche Erzeugnisse der Tarifrnr. 2901: | | |
| 2707 11 | Benzol | kg |
| 2707 13 | Toluol | kg |
| 2707 15 | Solventnaphtha (Lösungsbenzol, Schwerbenzol) | kg |
| 2707 19 | andere (z. B. Xylol) | kg |
| 2707 20 | aromatenreiche Benzine und Benzin-Benzol-Gemische | kg |
| 2707 30 | aromatenreiche mittelschwere Öle (z. B. Mittelföl) | kg |
| schwere Steinkohlenteeröle: | | |
| 2707 41 | Anthrazenöl | kg |
| 2707 45 | Kreosotöl (Imprägnieröl), ausgenommen Erzeugnisse der Waren-nrn. 3209 07, 3809 30 und 3811 30 | kg |
| 2707 49 | andere (z. B. Naphthalinöl) | kg |
| andere, ausgenommen chemisch einheitliche Erzeugnisse des Kap. 29: | | |
| 2707 51 | Rohnaphthalin, einschließlich Warmpreßgut | kg |
| 2707 53 | Rohanthrazen | kg |
| 2707 55 | Anthrazenrückstände | kg |
| Rohphenol, -kresol, -xylenol und deren Gemische: | | |
| 2707 61 | Rohphenol und Gemische von Rohphenol, -kresol und -xylenol untereinander | kg |
| 2707 63 | Rohkresol | kg |
| 2707 65 | Rohxylenol | kg |
| 2707 70 | Rohpyridin und Pyridinbasen | kg |
| 2707 90 | andere (z. B. Acridin-, Chinolinbasen) | kg |

Abschnitt V. Mineralische Stoffe

| Nummer | Warenbenennung | Maßstab |
|--|---|---------|
| Pech und Pechkoks aus Steinkohlenteer oder anderen Mineralteeren: | | |
| 2708 10 | Steinkohlenteerpech | kg |
| 2708 50 | Steinkohlenteerpechkoks | kg |
| 2708 90 | andere (z. B. Braunkohlenteerpech) | kg |
| 2709 00 | Erdöl und Schieferöl, unbearbeitet | t |
| Anmerkung | | |
| Unbearbeitete Erdöle sind alle natürlichen flüssigen Erzeugnisse, die überwiegend aus Kohlenwasserstoffen bestehen. Unbearbeitetes Schieferöl ist das flüssige Erzeugnis aus der Schwelung bituminöser Schiefer. Alle diese Erzeugnisse gelten als unbearbeitet, solange sie einem anderen Verfahren als dem Klären, dem Entwässern oder dem Stabilisieren nicht unterworfen und ihnen auch nicht andere als solche natürliche Gase zugesetzt worden sind, die im Laufe dieser Verfahren durch physikalische Methoden gewonnen worden waren. | | |
| Erdöle und Schieferöle, bearbeitet; Zubereitungen mit einem Gehalt an Erdöl oder Schieferöl von 70 Gewichtshundertteilen oder mehr, anderweit weder genannt noch inbegriffen, in denen diese Öle den Charakter der Ware bestimmen: | | |
| Erdöle und Schieferöle, bearbeitet: | | |
| 2710 01 | Rohbenzin, Naturbenzin, getopptes Erdöl | kg |
| Kraft- und Leuchtstoffe und dergleichen: | | |
| 2710 11 | Motorenbenzin | kg |
| 2710 13 | Flugbenzin | kg |
| 2710 15 | Spezialbenzin (Siedegrenzenbenzin) | kg |
| 2710 17 | Testbenzin | kg |
| 2710 21 | Leucht- und Motorenpetroleum | kg |
| 2710 23 | Flugturbinenkraftstoff | kg |
| Dieselmotorenkraftstoff: | | |
| 2710 25 | Marinedieselmotorenkraftstoff | kg |
| 2710 27 | anderer | kg |
| 2710 29 | andere Kraft- und Leuchtstoffe und dergleichen (z. B. Petroleumäther) | kg |
| Heizöle, mit einer Viskosität: | | |
| 2710 33 | bis 2,5° E bei 20° C (extra leicht, leicht) | kg |
| 2710 35 | über 2,5° E bei 20° C bis 10° E bei 50° C (mittelschwer) | kg |
| 2710 37 | über 10° E bei 50° C (schwer, extra schwer) | kg |
| Schmieröle: | | |
| 2710 41 | Spindelöl | kg |
| 2710 43 | Maschinenöl | kg |
| 2710 45 | Turbinenöl | kg |
| 2710 47 | Motorenöl | kg |
| 2710 51 | Zylinderöl | kg |
| 2710 53 | Achsen- und Dunkelöl | kg |

Abschnitt V. Mineralische Stoffe

| Nummer | Warenbenennung | Maßstab |
|---|--|---------|
| Weißöl: | | |
| 2710 55 | Paraffinum liquidum | kg |
| 2710 57 | anderes Weißöl | kg |
| 2710 61 | sogenannte Grundöle | kg |
| 2710 63 | Brightstock | kg |
| 2710 69 | andere (z. B. Getriebe-, Kompressoren-, Kältemaschinenöl) | kg |
| 2710 70 | andere mineralische Öle, nicht zu Schmierzwecken (z. B. Kabelisoleröl, Transformatoren- und Kondensatorenöl, Metallbearbeitungsöl, Kühlöl) | kg |
| Zubereitungen mit einem Gehalt an Erdöl oder Schieferöl von 70 bis unter 95 Gewichtshundertteilen: | | |
| 2710 82 | für die Spinnstoffindustrie | kg |
| 2710 85 | für die Papierherstellung und die Gerberei | kg |
| 2710 89 | andere | kg |
| Anmerkung zu den Warenrn. 2710 33 bis 2710 37 | | |
| Hierher gehören alle zum Verheizen vorgesehenen bearbeiteten Erdöle und Schieferöle. Die zolltarifliche Behandlung — z. B. als Schmieröl — hat auf diese Zuordnung keinen Einfluß. Auf den statistischen Anmeldescheinen ist jeweils die Viskosität (in ° E) anzugeben. | | |
| Erdgas und andere gasförmige Kohlenwasserstoffe: | | |
| 2711 10 | Flüssiggas (z. B. Propan-Butan-Gemische, Propan und Butan mit Zusatz eines Indikators) | kg |
| 2711 90 | andere (z. B. Raffineriegas, Erdgas) | kg |
| Anmerkung | | |
| Hierher gehören: | | |
| a) andere als chemisch einheitliche gasförmige Kohlenwasserstoffe, die als natürliche Gase, bei der Verarbeitung von Erdöl oder auf chemischem Wege gewonnen werden, auch Gemische solcher Gase miteinander oder mit inerten Gasen; | | |
| b) technisch reine Kohlenwasserstoffe, wenn ihnen geringe Mengen stark riechender Stoffe als Indikatoren beigemischt sind. Hierher gehören nicht chemisch einheitliche Kohlenwasserstoffe, auch verdichtet (Tarifnr. 2901). | | |
| 2712 00 | Vaseline | kg |
| Anmerkung | | |
| Hierher gehören nur Erzeugnisse mit einem Erstarrungspunkt nach DIN 51 556 zwischen 35° C und 56° C. | | |
| Paraffin, Petrolatum aus Erdöl oder Schieferöl, Ozokerit, Montanwachs, Torfwachs, paraffinische Rückstände (Gatsch oder slack wax), auch gefärbt: | | |
| 2713 10 | paraffinische Rückstände (Gatsch oder slack wax), einschließlich Rohparaffin | kg |
| Paraffin, makrokristallin: | | |
| 2713 21 | Hartparaffin | kg |
| 2713 25 | Weichparaffin | kg |

Abschnitt V. Mineralische Stoffe

| Nummer | Warenbenennung | Maßstab |
|---------|---|---------|
| | Ozokerit (Erdwachs): | |
| 2713 51 | roh | kg |
| 2713 59 | anderes (Ceresin) | kg |
| | Montanwachs und Torfwachs: | |
| 2713 61 | roh | kg |
| 2713 69 | anderes | kg |
| 2713 90 | andere mineralische Wachse (z. B. Mikrowachse, mikrokristallines Paraffin), einschließlich der Gemische von Erzeugnissen der Warenrn. 2713 10 bis 2713 69 untereinander | kg |
| | Bitumen, Petrolkoks und andere Rückstände aus Erdöl oder Schieferöl: | |
| 2714 10 | Bitumen (Erdölpech) | kg |
| 2714 20 | Petrolkoks | kg |
| 2714 30 | Reinigungsextrakte aus der Schmierölraffination oder aus Crackrückständen | kg |
| 2714 90 | andere Rückstände aus Erdöl oder Schieferöl, anderweit weder genannt noch inbegriffen | kg |
| | Naturasphalt; bituminöse Schiefer und Sande; Asphaltgestein: | |
| 2715 10 | Naturasphalt, Asphaltite (z. B. Gilsonite) | kg |
| 2715 50 | Asphaltgestein und bituminöse Schiefer und Sande | kg |
| | Bituminöse Gemische auf der Grundlage von Naturasphalt, Bitumen, Mineralteer oder Mineralteerpech (z. B. Asphaltmastix, Verschnittbitumen): | |
| 2716 10 | Verschnittbitumen | kg |
| | Emulsionen: | |
| 2716 21 | Bitumenemulsionen (Kaltasphalt) | kg |
| 2716 29 | andere (z. B. Mineralteeremulsionen) | kg |
| 2716 90 | andere bituminöse Gemische (z. B. Asphaltmastix, Kaltbitumen) | kg |

Anmerkungen

1. a) Verschnittbitumen der Warennr. 2716 10 sind Gemische aus mindestens 60 Gewichtshundertteilen Bitumen und einem hochsiedenden Lösungsmittel, ohne sonstige Zusätze;
 b) Emulsionen der Warenrn. 2716 21 bis 2716 29 sind stabile Aufschlammungen von Asphalt, Bitumen, Teer usw. in Wasser, auch gefärbt, die außer Emulgier- oder Stabilisiermitteln keine weiteren Zusätze enthalten;
 c) Der Gehalt an leichtflüchtigen Lösungsmitteln in Kaltbitumen darf 26 Gewichtshundertteile nicht übersteigen; Erzeugnisse mit höherem Gehalt sind Asphaltlacke der Warennr. 3209 10.
2. Hierher gehören nicht z. B. Teermakadam (zerkleinerte und in Asphalt, Bitumen, Teer usw. eingehüllte Steine) der Warennr. 2517 40, Dolomitstampfmasse (Warennr. 2518 80), präparierter Steinkohlenteer (Warennr. 2706 15), Asphaltlacke, Asphaltfarben und ähnliche Erzeugnisse der Tarifnr. 3209, zubereitete Holzschutzmittel (Warennr. 3811 30), zubereitete Bautenschutzmittel (Warennr. 3819 52).



Abschnitt VI

Erzeugnisse der chemischen Industrie und verwandter Industrien

Vorschriften

1. a) Erzeugnisse (ausgenommen radioaktive Erze), die der Warenbeschreibung in Tarifnr. 2850 oder 2851 entsprechen, gehören zu diesen Tarifnummern, auch wenn andere Tarifnummern des Warenverzeichnisses in Betracht kommen.
b) Vorbehaltlich der Vorschrift 1 a gehören Erzeugnisse, die der Warenbeschreibung in Tarifnr. 2849 oder 2852 entsprechen, zu diesen Tarifnummern, auch wenn andere Tarifnummern dieses Abschnitts in Betracht kommen.
2. Vorbehaltlich der Vorschrift 1 sind Waren, die wegen ihrer Dosierung oder wegen ihrer Aufmachung für den Einzelverkauf zu den Tarifnrn. 3003, 3004, 3005, 3209, 3306, 3506, 3708 oder 3811 gehören, diesen Tarifnummern zuzuweisen, auch wenn andere Tarifnummern des Warenverzeichnisses in Betracht kommen.

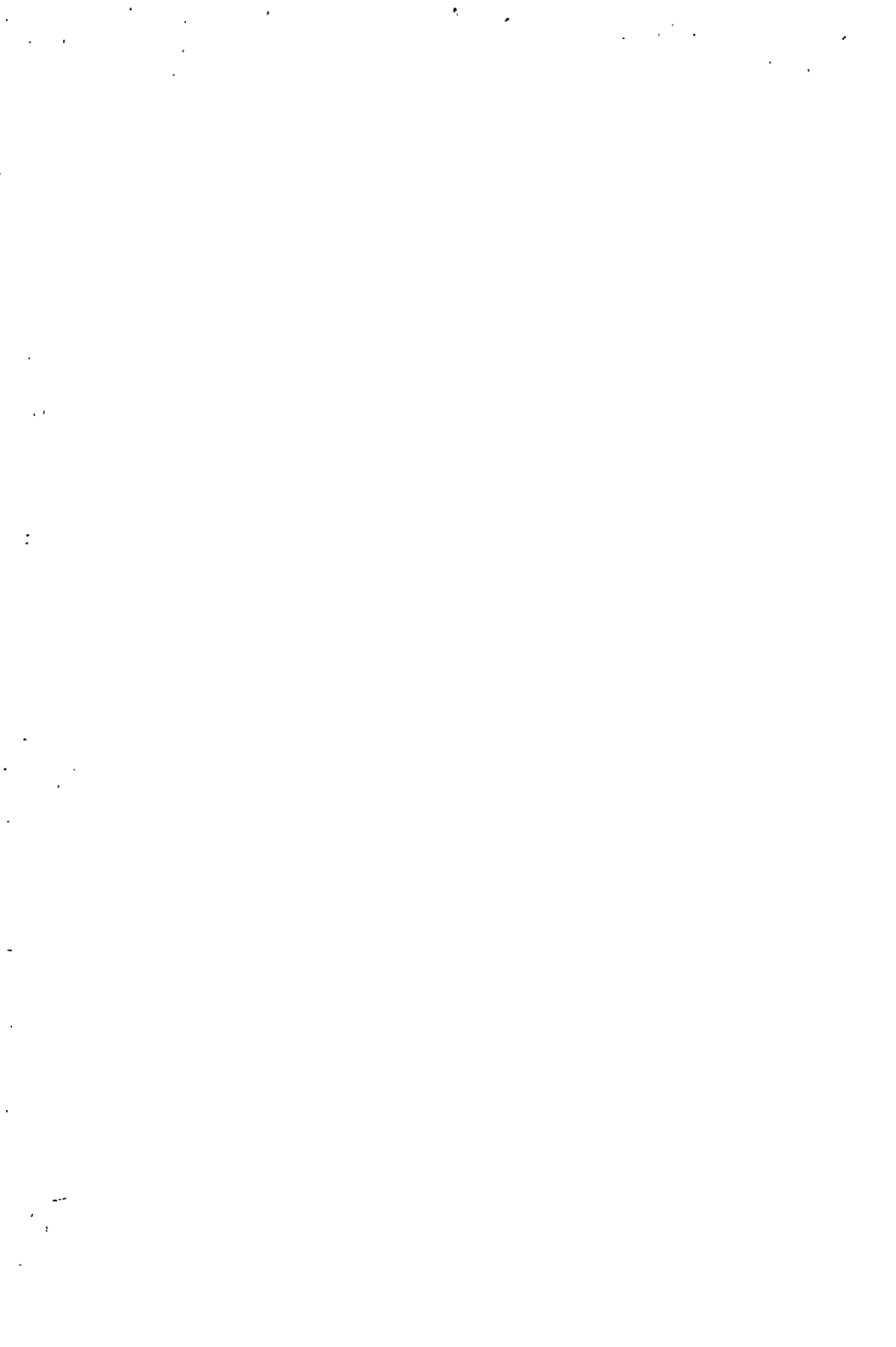

Kapitel 28

Anorganische chemische Erzeugnisse; anorganische oder organische Verbindungen von Edelmetallen, radioaktiven Elementen, Metallen der seltenen Erden und Isotopen

Vorschriften

1. Soweit in einzelnen Nummern dieses Kapitels nichts anderes bestimmt ist, gehören zu Kap. 28 nur:
 - a) chemische Grundstoffe (Elemente) und chemisch einheitliche Verbindungen, auch wenn sie Verunreinigungen enthalten;
 - b) wäßrige Lösungen der vorstehend in a genannten Erzeugnisse;
 - c) andere Lösungen der vorstehend in a genannten Erzeugnisse, sofern die Aufmachung in derartigen Lösungen gebräuchlich und ausschließlich aus Sicherheits- oder Transportgründen erforderlich ist; außerdem darf das Erzeugnis durch den Zusatz des Lösungsmittels keine besondere Eignung zu bestimmten Verwendungszwecken erhalten haben;
 - d) die vorstehend in a bis c genannten Erzeugnisse mit Zusatz eines zu ihrer Erhaltung oder ihrem Transport notwendigen Stabilisierungsmittels.
2. Außer den durch organische Stoffe stabilisierten Dithioniten (Hydro-sulfiten) und den Sulfoxylaten (Tarifnr. 2836), den Karbonaten und Perkarbonaten anorganischer Basen (Tarifnr. 2842), den einfachen oder komplexen Cyaniden anorganischer Basen (Tarifnr. 2843), den Fulminaten und Cyanaten anorganischer Basen (Tarifnr. 2844), den organischen Erzeugnissen der Tarifnrn. 2849 bis 2852 und den Karbiden der Nichtmetalle oder Metalle (Tarifnr. 2866) gehören folgende Kohlenstoffverbindungen zu Kap. 28:
 - a) Kohlenoxyd, Kohlendioxyd, Blausäure und die komplexen Cyansäuren (Tarifnr. 2813);
 - b) Kohlenstoffoxyhalogenide (Tarifnr. 2814);
 - c) Schwefelkohlenstoff (Warennr. 2815 10);
 - d) Kohlenstoffoxysulfid und Kohlenstoffsulfohalogenide, Cyan und Cyanhalogenide, Cyanamid und seine Metallderivate (Tarifnr. 2858), ausgenommen Kalziumcyanamid mit einem Gehalt an Stickstoff von nicht mehr als 25 Gewichtshundertteilen des wasserfreien Stoffes (Kap. 81).
3. Zu Kap. 28 gehören nicht:
 - a) Natriumchlorid und andere mineralische Stoffe des Abschnitts V;
 - b) Erzeugnisse, die gleichzeitig der anorganischen und der organischen Chemie angehören, ausgenommen die vorstehend in Vorschrift 2 erwähnten;
 - c) die in den Vorschriften 1 bis 4 zu Kap. 81 genannten Erzeugnisse;
 - d) anorganische Erzeugnisse, die als Luminophore verwendet werden (Tarifnr. 3207);
 - e) künstlicher Graphit (Tarifnr. 3801); Feuerlöschmittel, aufgemacht als Ladungen für Feuerlöschgeräte oder als Feuerlöschgranaten oder -bomben der Tarifnr. 3817; Tintenentferner in Aufmachungen für den Einzelverkauf der Tarifnr. 3819; künstliche Kristalle aus Halogensalzen der Alkali- und Erdalkalimetalle oder aus Magnesiumoxyd (ausgenommen optische Elemente) mit einem Stückgewicht von 2,5 g oder mehr der Tarifnr. 3819;
 - f) Edelsteine, Schmucksteine, synthetische oder rekonstituierte Steine, Pulver von Edelsteinen, Schmucksteinen oder synthetischen Steinen (Tarifnrn. 7102 bis 7104) und Edelmetalle des Kap. 71;
 - g) Metalle des Abschnitts XV, auch chemisch rein;
 - h) optische Elemente, insbesondere aus Halogensalzen der Alkali- und Erdalkalimetalle oder aus Magnesiumoxyd (Tarifnr. 9001).
4. Chemisch einheitliche komplexe Säuren, die aus einer nichtmetallischen Säure des Teilkapitels II und einer metallischen Säure des Teilkapitels IV bestehen, gehören zu Tarifnr. 2813.

Abschnitt VI. Erzeugnisse der chemischen Industrie und verwandter Industrien

| Nummer | Warenbenennung | Maßstab |
|--------|----------------|---------|
|--------|----------------|---------|

5. Zu den Tarifnrr. 2829 bis 2848 gehören nur Salze und Peralze von Metallen und von Ammonium.
6. Zu Tarifnr. 2850 gehören nur:
 - a) Technetium, Promethium, Polonium, Astatin, Radon, Francium, Radium, Actinium, Protactinium, Neptunium, Plutonium und die anderen Transurane, die Isotope dieser Elemente und die anorganischen und organischen Verbindungen dieser Elemente oder ihrer Isotopen, auch wenn sie chemisch nicht einheitlich sind;
 - b) alle anderen natürlich oder künstlich radioaktiven Isotope (einschließlich derjenigen der Edelmetalle und der unedlen Metalle der Abschnitte XIV oder XV) und ihre anorganischen oder organischen Verbindungen, auch wenn sie chemisch nicht einheitlich sind.

Der vorstehend und in den Tarifnrr. 2850 und 2851 gebrauchte Ausdruck „Isotope“ bezieht sich auch auf „angereicherte Isotopengemische“, jedoch nicht auf chemische Elemente, die in der Natur als reine Isotope vorkommen.
7. Ferrophosphor mit einem Gehalt an Phosphor von 15 Gewichtshundertteilen oder mehr und Phosphorkupfer mit einem Gehalt an Phosphor von mehr als 8 Gewichtshundertteilen gehören zu Tarifnr. 2855.
8. Soweit nichts anderes bestimmt ist, gehören zu den in einer Nummer genannten Salzen auch die sauren und basischen Salze.

I. Chemische Grundstoffe (Elemente)

Halogene (Fluor, Chlor, Brom, Jod):

| | | |
|---------|-------------------|----|
| 2801 10 | Fluor, Brom | kg |
| 2801 30 | Chlor | kg |
| 2801 50 | Jod | kg |

| | | |
|---------|--|----|
| 2802 00 | Sublimierter oder gefällter Schwefel; kolloider Schwefel | kg |
|---------|--|----|

Kohlenstoff (z. B. Gasruß oder carbon black, Acetylenruß, Anthrasenruß, Lampenruß):

| | | |
|---------|---|----|
| 2803 10 | Gasruß oder carbon black | kg |
| 2803 90 | anderer (z. B. Acetylenruß, Flammruß) | kg |

Wasserstoff; Edelgase; andere Nichtmetalle:

| | | |
|---------|--|-----------|
| 2804 10 | Wasserstoff, Sauerstoff | kg u. cbm |
| 2804 20 | Edelgase (Helium, Neon, Argon, Krypton, Xenon) | g u. l |
| 2804 30 | Selen | kg |
| 2804 40 | Phosphor | kg |
| 2804 50 | Arsen | kg |

Silizium, mit einem Eisengehalt:

| | | |
|---------|--|----|
| 2804 61 | von 1 Gewichtshundertteil oder weniger | kg |
| 2804 65 | von mehr als 1, jedoch weniger als 4 Gewichtshundertteilen | kg |
| 2804 70 | Tellur | kg |
| 2804 80 | Stickstoff, Bor | kg |

Abschnitt VI. Erzeugnisse der chemischen Industrie und verwandter Industrien

| Nummer | Warenbenennung | Maßstab |
|--|--|---------|
| Alkali- und Erdalkalimetalle; Metalle der seltenen Erden, einschließlich Yttrium und Scandium; Quecksilber: | | |
| 2805 10 | Natrium | kg |
| 2805 20 | Barium, Strontium | kg |
| 2805 30 | Kalzium | kg |
| 2805 40 | Kalium | kg |
| 2805 50 | Lithium | kg |
| 2805 60 | Rubidium, Caesium | kg |
| 2805 70 | Quecksilber | kg |
| 2805 80 | Metalle der seltenen Erden, einschließlich Yttrium und Scandium | kg |

II. Anorganische Säuren und Sauerstoffverbindungen der Nichtmetalle

| | | |
|--|---|--|
| Salzsäure (Chlorwasserstoffsäure); Chlorsulfonsäure (Chlorschwefelsäure): | | |
| 2806 10 | Salzsäure (Chlorwasserstoffsäure) | kg u. kg HCl |
| 2806 50 | Chlorsulfonsäure (Chlorschwefelsäure) | kg |
| 2807 00 | Schwefligsäureanhydrid (Schwefeldioxyd) | kg |
| 2808 00 | Schwefelsäure; Oleum | kg u. kg SO ₂ |
| Salpetersäure; Nitriersäuren: | | |
| 2809 10 | Salpetersäure | kg |
| 2809 50 | Nitriersäuren (Gemische von Schwefelsäure und Salpetersäure) | kg |
| 2810 00 | Phosphorsäureanhydrid und Phosphorsäuren (Meta-, Ortho- und Pyrophosphorsäure) | kg u. kg P ₂ O ₅ |
| 2811 00 | Arsenigsäureanhydrid; Arsensäureanhydrid und Arsensäuren | kg |
| 2812 00 | Borsäure und Borsäureanhydrid | kg |
| Andere anorganische Säuren und Sauerstoffverbindungen der Nichtmetalle: | | |
| 2813 10 | Flußsäure (Fluorwasserstoffsäure) | kg |
| 2813 20 | Kieselsäureanhydrid (Siliziumdioxyd) | kg |
| 2813 30 | Kohlensäureanhydrid (Kohlendioxyd) | kg |
| 2813 40 | Phosphorverbindungen (z. B. Unterphosphorsäure, phosphorige Säure, Phosphortrioxyd) | kg |
| 2813 50 | Schwefelverbindungen (z. B. Schwefeltrioxyd, Schwefelwasserstoff) ... | kg |
| 2813 60 | Selen- und Tellurverbindungen | kg |
| 2813 70 | Stickstoffoxyde | kg |
| 2813 90 | andere (z. B. Chlorsäure, Bromwasserstoff, Dijodpentoxyd) | kg |

Abschnitt VI. Erzeugnisse der chemischen Industrie und verwandter Industrien

| Nummer | Warenbenennung | Maßstab |
|--------|----------------|---------|
|--------|----------------|---------|

III. Halogen-, Oxyhalogen- und Schwefelverbindungen der Nichtmetalle

Chloride, Oxychloride und andere Halogen- und Oxyhalogenverbindungen der Nichtmetalle:

| | | |
|---------|--|----|
| 2814 10 | Phosphorverbindungen (z. B. Phosphorchlorid, Phosphoroxybromid, Phosphortribromid) | kg |
| 2814 20 | Schwefelverbindungen (z. B. Schwefelchloride, Thionylchlorid, Sulfurylfuorid) | kg |
| 2814 90 | andere (z. B. Jodchloride, Phosgen, Arsentrichlorid, Siliziumtetrachlorid, Nitrosylbromid) | kg |

Sulfide der Nichtmetalle, einschließlich Phosphortrisulfid:

| | | |
|---------|--|----|
| 2815 10 | Schwefelkohlenstoff | kg |
| 2815 90 | andere (z. B. Phosphorpentasulfid, künstliche Arsensulfide, Selen- und Tellurdisulfid) | kg |

IV. Anorganische Basen sowie Metalloxyde, -hydroxyde und -peroxyde

Ammoniak, verflüssigt oder gelöst (Salmiakgeist):

| | | |
|---------|---|------------|
| 2816 10 | verflüssigt | kg |
| 2816 50 | in wäßriger Lösung (Salmiakgeist), ausgenommen rohes Ammoniakwasser (Tarifnr. 3804) | kg u. kg N |

Natriumhydroxyd (Ätznatron); Kaliumhydroxyd (Ätzkali); Natrium- und Kaliumperoxyd:

| | | |
|---------|---|---------------|
| 2817 10 | Natriumhydroxyd (Ätznatron und Natronlauge) | kg u. kg NaOH |
| | Kaliumhydroxyd: | |
| 2817 31 | Ätzkali, fest | kg u. kg KOH |
| 2817 35 | Kalilauge | kg u. kg KOH |
| 2817 50 | Natrium- und Kaliumperoxyd | kg |

Strontium-, Barium- und Magnesiumoxyd, -hydroxyd und -peroxyd:

| | | |
|---------|---|----|
| 2818 10 | Magnesiumoxyd (Magnesia usta) und -hydroxyd | kg |
| 2818 50 | Strontium- und Bariumoxyd, -hydroxyd und -peroxyd, Magnesiumperoxyd | kg |

| | | |
|---------|-----------------------------|----|
| 2819 00 | Zinkoxyd; Zinkperoxyd | kg |
|---------|-----------------------------|----|

Aluminiumoxyd und -hydroxyd; künstlicher Korund:

| | | |
|---------|---|----|
| 2820 10 | Aluminiumoxyd (wasserfreie Tonerde) | kg |
| 2820 30 | Aluminiumhydroxyd (Tonerdehydrat) | kg |
| 2820 50 | künstlicher Korund | kg |

Abschnitt VI. Erzeugnisse der chemischen Industrie und verwandter Industrien

| Nummer | Warenbenennung | Maßstab |
|--|---|---------|
| Chromoxyde und -hydroxyde: | | |
| 2821 10 | Chromsesquioxid (Chromoxydgrün), Chromsesquioxidhydrat (Chromoxydhydratgrün) | kg |
| 2821 90 | andere (z. B. Chromtrioxyd) | kg |
| Manganoxyde: | | |
| 2822 10 | Mangandioxyd (künstlicher Braunstein) | kg |
| 2822 90 | andere (z. B. Manganesquioxid) | kg |
| 2823 00 | Eisenoxyde und -hydroxyde, einschließlich Farberden auf der Grundlage von natürlichem Eisenoxyd mit einem Gehalt an gebundenem Eisen, berechnet als Fe_2O_3 , von 70 Gewichtshundertteilen oder mehr | kg |
| 2824 00 | Kobaltoxyde und -hydroxyde | kg |
| 2825 00 | Titanoxyde | kg |
| 2826 00 | Zinnoxyde: Stannoxyd (Braunoxyd) und Stannioxyd (Zinnsäureanhydrid) | kg |
| Bleioxyde: | | |
| 2827 10 | Bleimennige (Minium) | kg |
| 2827 90 | andere (z. B. Bleiglätte, Bleidioxyd) | kg |
| Andere anorganische Basen, Metalloxyde, -hydroxyde und -peroxyde (einschließlich Hydrazin und Hydroxylamin und ihre anorganischen Salze): | | |
| 2828 10 | Berylliumoxyd und -hydroxyd | kg |
| 2828 20 | Kalziumoxyd, -hydroxyd und -peroxyd | kg |
| 2828 30 | Kupferoxyde und -hydroxyde | kg |
| 2828 40 | Quecksilberoxyde und -hydroxyde | kg |
| 2828 50 | Cadmiumoxyd und -hydroxyd | kg |
| 2828 60 | Antimonoxyde | kg |
| 2828 70 | Nickeloxyde und -hydroxyde | kg |
| 2828 80 | Molybdän-, Vanadium- und Wolframoxyde und -hydroxyde | kg |
| 2828 90 | andere (z. B. Germaniumoxyde, Manganhydroxyde, Zinnhydroxyde), einschließlich Hydrazin und Hydroxylamin und ihre anorganischen Salze | kg |

V. Metallsalze und -persalze der anorganischen Säuren

Fluoride; Silicofluoride; Fluoborate und andere Fluosalze:

| | | |
|---------|---|----|
| 2829 10 | Fluoride (z. B. Ammonium-, Beryllium-, Kaliumfluorid) | kg |
| 2829 50 | Silicofluoride (z. B. Kalium-, Magnesium-, Zinksilicofluorid) | kg |
| 2829 80 | Fluoborate und andere Fluosalze (z. B. Kaliumfluoborat, Ammoniumfluozirkonat) | kg |

Abschnitt VI. Erzeugnisse der chemischen Industrie und verwandter Industrien

| Nummer | Warenbenennung | Maßstab |
|---|--|---------|
| Chloride und Oxychloride: | | |
| Chloride: | | |
| 2830 11 | Aluminiumchlorid | kg |
| 2830 15 | Ammoniumchlorid (Salmiak) | kg |
| 2830 21 | Bariumchlorid | kg |
| 2830 25 | Kalziumchlorid | kg |
| 2830 31 | Kobaltchlorid | kg |
| 2830 35 | Magnesiumchlorid | kg |
| 2830 41 | Nickelchlorid | kg |
| 2830 45 | Zinkchlorid | kg |
| 2830 61 | Zinn- und Zinnammoniumchloride | kg |
| 2830 65 | Eisen- und Manganchloride | kg |
| 2830 69 | andere (z. B. Antimon-, Quecksilber-, Zinkammoniumchlorid), ausgenommen Natriumchlorid (Tarifnr. 2501) und Kaliumchlorid (Tarifnr. 3104) | kg |
| Oxychloride: | | |
| 2830 81 | Blei- und Kupferoxychloride | kg |
| 2830 89 | andere (z. B. Chrom-, Wismut-, Wolframoxychlorid) | kg |
| Chlorite und Hypochlorite: | | |
| 2831 10 | Chlorite (z. B. Aluminium-, Blei-, Natriumchlorit) | kg |
| 2831 50 | Hypochlorite (z. B. Ammonium-, Kalziumhypochlorit) | kg |
| Chlorate und Perchlorate: | | |
| Chlorate: | | |
| 2832 11 | Kaliumchlorat | kg |
| 2832 15 | Natriumchlorat | kg |
| 2832 19 | andere (z. B. Ammonium-, Barium-, Strontiumchlorat) | kg |
| 2832 50 | Perchlorate (z. B. Kalium-, Natriumperchlorat) | kg |
| Bromide und Oxybromide; Bromate und Perbromate; Hypobromite: | | |
| 2833 10 | Bromate (z. B. Kalium-, Natriumbromat) | kg |
| 2833 50 | Bromide (z. B. Ammonium-, Kalium-, Natriumbromid) | kg |
| 2833 90 | andere (z. B. Natriumhypobromit, Wismutoxybromid) | kg |
| Jodide und Oxyjodide; Jodate und Perjodate: | | |
| Jodide und Oxyjodide: | | |
| 2834 11 | Ammonium-, Kalium- und Natriumjodid | kg |
| 2834 19 | andere (z. B. Blei-, Quecksilberjodid, Kupferoxyjodid) | kg |
| 2834 50 | Jodate und Perjodate (z. B. Kaliumjodat, Natriumperjodat) | kg |

Abschnitt VI. Erzeugnisse der chemischen Industrie und verwandter Industrien

| Nummer | Warenbenennung | Maßstab |
|--|--|---------|
| Sulfide, einschließlich Polysulfide: | | |
| 2835 10 | Natriumsulfide | kg |
| 2835 20 | Cadmiumsulfid | kg |
| 2835 30 | Barium-, Eisen-, Kalium-, Kalzium- und Zinnsulfide | kg |
| 2835 50 | Antimon-, Antimonkalium- und Quecksilbersulfide | kg |
| 2835 70 | Zinksulfid | kg |
| 2835 90 | andere (z. B. Blei-, Kupfer-, Strontiumsulfid) | kg |
| Anmerkung | | |
| Hydrosulfide (Sulphydrate) und Polysulfide sind wie die entsprechenden Sulfide zu behandeln. | | |
| Dithionite (Hydrosulfite), auch durch organische Stoffe stabilisiert; Sulfoxylate: | | |
| 2836 10 | Natriumdithionit, Natriumsulfoxylat | kg |
| 2836 90 | andere (z. B. Zinkdithionit, Kobaltsulfoxylat) | kg |
| Sulfite und Thiosulfate: | | |
| 2837 10 | Kaliumsulfite | kg |
| 2837 20 | Natriumsulfite | kg |
| 2837 30 | Natriumthiosulfat | kg |
| 2837 90 | andere (z. B. Aluminium-, Kalziumsulfit, Ammoniumthiosulfat) | kg |
| Sulfate und Alaune; Persulfate: | | |
| Sulfate: | | |
| 2838 11 | Kaliumsulfat mit einem Gehalt an K_2O von mehr als 52 Gewichts- hundertteilen (anderes: Warennr. 3104 30) | kg |
| 2838 13 | Kaliumbisulfat; Kaliummagnesiumsulfat mit einem Gehalt an K_2O von mehr als 30 Gewichthundertteilen (anderes: Warennr. 3104 40); Cadmium-, Quecksilber- und Titansulfate | kg |
| 2838 15 | Magnesiumsulfat | kg |
| 2838 21 | Nickelsulfat, Nickelammoniumsulfat | kg |
| Bariumsulfat, künstlich: | | |
| 2838 31 | Röntgenqualität | kg |
| 2838 39 | anderes | kg |
| Natriumsulfat: | | |
| 2838 41 | kalziniert | kg |
| 2838 45 | kristallisiert (Glaubersalz) | kg |
| 2838 51 | Eisensulfate | kg |
| 2838 53 | Kobaltsulfate | kg |
| 2838 55 | Kupfersulfate | kg |
| 2838 61 | Zinksulfat | kg |
| 2838 69 | andere (z. B. Blei-, Chromsulfat, Natriumbisulfat, Eisenammo- niumsulfat), ausgenommen Ammoniumsulfat (Warennr. 3102 50) ... | kg |

Abschnitt VI. Erzeugnisse der chemischen Industrie und verwandter Industrien

| Nummer | Warenbenennung | Maßstab |
|--|---|---------|
| Alaune: | | |
| 2838 71 | Kalialaun (Kaliumaluminiumsulfat) | kg |
| 2838 75 | Chromalaun (Kaliumchromisulfat), Chromammoniakalaun | kg |
| 2838 79 | andere (z. B. Natron-, Eisenalaun) | kg |
| 2838 80 | Persulfate (z. B. Ammonium-, Kaliumpersulfat) | kg |
| Nitrite und Nitrate: | | |
| 2839 01 | Nitrite (z. B. Barium-, Natriumnitrit), ausgenommen Natrium- kobaltinitrit (Warennr. 2848 90) | kg |
| Nitrate: | | |
| 2839 10 | Bariumnitrat | kg |
| 2839 20 | Beryllium-, Cadmium-, Kupfer- und Quecksilbernitrate | kg |
| 2839 30 | Kobalt-, Kobaltkalium-, Nickel- und Wismutnitrate | kg |
| 2839 40 | Kaliumnitrat | kg |
| 2839 50 | Natriumnitrat mit einem Gehalt an Stickstoff von mehr als 16 Gewichtshundertteilen (anderes: Tarifnr. 3102) | kg |
| 2839 90 | andere (z. B. Blei-, Strontiumnitrat), ausgenommen Erzeugnisse der Tarifnr. 3102 | kg |
| Phosphite, Hypophosphite und Phosphate: | | |
| 2840 01 | Phosphite (z. B. Ammonium-, Kalium-, Natriumphosphit) | kg |
| 2840 05 | Hypophosphite (z. B. Barium-, Calciumhypophosphit) | kg |
| Phosphate: | | |
| Natriumphosphate: | | |
| 2840 11 | Polyphosphate der allgemeinen Formel $\text{Na}_{n+2} \text{P}_n \text{O}_{3n+1}$ und Grahamsalz | kg |
| 2840 19 | andere Natriumphosphate (z. B. Trinatriumorthophosphat) | kg |
| 2840 20 | Ammoniumphosphate, ausgenommen die in Vorschrift 4 zu Kap. 31 genannten Erzeugnisse | kg |
| 2840 30 | Kalziumphosphate, ausgenommen Phosphate der Tarifnr. 2510 und die in Vorschrift 2 A zu Kap. 31 genannten Erzeugnisse | kg |
| 2840 40 | Kaliumphosphate | kg |
| 2840 90 | andere (z. B. Aluminium-, Eisen-, Manganphosphat, Natrium- und Magnesiumammoniumphosphat) | kg |
| Arsenite und Arsenate: | | |
| 2841 10 | Arsenite (z. B. Blei-, Kalzium-, Kupferarsenit) | kg |
| 2841 50 | Arsenate (z. B. Blei-, Kalium-, Natriumarsenat) | kg |

Abschnitt VI. Erzeugnisse der chemischen Industrie und verwandter Industrien

| Nummer | Warenbenennung | Maßstab |
|--|---|---------|
| Karbonate und Perkarbonate, einschließlich des handelsüblichen Ammoniumkarbonats: | | |
| Karbonate: | | |
| 2842 11 | Kalziumkarbonat, künstlich | kg |
| 2842 15 | Magnesiumkarbonate, künstlich | kg |
| 2842 21 | Bariumkarbonat, künstlich | kg |
| 2842 25 | Bleikarbonate (z. B. Bleiweiß) | kg |
| Natriumkarbonat (Soda): | | |
| 2842 31 | kalziniert | kg |
| 2842 33 | kristallisiert | kg |
| 2842 35 | Natriumbikarbonat (saures Natriumkarbonat) | kg |
| 2842 41 | Ammoniumkarbonate | kg |
| 2842 45 | Kaliumkarbonate | kg |
| 2842 51 | Kobaltkarbonate | kg |
| 2842 55 | Nickelkarbonate | kg |
| 2842 69 | andere (z. B. Beryllium-, Strontium-, Zinkkarbonat) | kg |
| 2842 80 | Perkarbonate (z. B. Kaliumperkarbonat) | kg |
| 2843 00 | Einfache und komplexe Cyanide | kg |
| 2844 00 | Fulminate und Cyanate | kg |
| Silikate, einschließlich der handelsüblichen Natrium- und Kaliumsilikate: | | |
| 2845 10 | Kalium- und Natriumsilikate, einschließlich Natriumkaliumsilikat (Doppelwasserglas) | kg |
| 2845 90 | andere (z. B. Barium-, Blei-, Zinksilikat), ausgenommen künstliche Zeolithe (Tarifnr. 3819) | kg |
| Borate und Perborate: | | |
| Natriumborate: | | |
| 2846 11 | mit einem Gehalt an Borsäureanhydrid (B_2O_3) von 67 Gewichts- hundertteilen oder mehr | kg |
| 2846 19 | andere | kg |
| 2846 50 | Natriumperborat | kg |
| 2846 90 | andere (z. B. Blei-, Zinkborat, Kaliumperborat) | kg |
| Salze der Säuren der Metalloxyde (z. B. Chromate, Permanganate, Stannate): | | |
| 2847 11 | Aluminate (z. B. Barium-, Kalzium-, Natriumaluminat) | kg |
| 2847 15 | Antimonate (z. B. Blei-, Kaliumantimonat) | kg |
| Chromate: | | |
| 2847 21 | Barium-, Blei- und Zinkchromate | kg |
| 2847 29 | andere (z. B. Kalium-, Natrium-, Strontiumchromat, Ammonium-, Kalium-, Natriumbichromat) | kg |

Abschnitt VI. Erzeugnisse der chemischen Industrie und verwandter Industrien

| Nummer | Warenbenennung | Maßstab |
|--|--|---------|
| 2847 30 | Molybdate (z. B. Ammonium-, Natriummolybdat) | kg |
| 2847 40 | Permanganate (z. B. Barium-, Kaliumpermanganat) | kg |
| 2847 50 | Vanadate (z. B. Ammonium-, Natriumvanadat) | kg |
| 2847 60 | Wolframate (z. B. Kalzium-, Natriumwolframat) | kg |
| 2847 90 | andere (z. B. Ferrate, Manganate, Titanate, Zinkate) | kg |
| Anderer Salze und Persalze der anorganischen Säuren, ausgenommen Azide: | | |
| 2848 10 | einfache und komplexe Salze der Säuren des Selen oder des Tellurs (z. B. Kaliumselenid, Natriumtellurat) | kg |
| 2848 90 | andere (z. B. Chlorophosphate, Thioarsenate, Phospho-, Boro- und Silicowolframate) | kg |

VI. Verschiedenes

Edelmetalle in kolloidem Zustand; Edelmetallamalgame; Salze und andere anorganische oder organische Verbindungen der Edelmetalle, auch chemisch nicht einheitlich:

| | | |
|---|---|---|
| 2849 10 | Edelmetalle in kolloidem Zustand (z. B. kolloides Silber) | g |
| 2849 30 | Edelmetallamalgame (z. B. Goldamalgam) | g |
| Salze und andere anorganische oder organische Verbindungen der Edelmetalle, auch chemisch nicht einheitlich: | | |
| des Silbers: | | |
| 2849 51 | Silbernitrat | g |
| 2849 59 | andere (z. B. Silberoxyd, -bromid, -lactat) | g |
| 2849 90 | anderer Edelmetalle (z. B. Aurooxyd, Chlorogoldsäure, Natriumhexachloroplatinat, Rhodiumsulfat) | g |

Radioaktive chemische Elemente und radioaktive Isotope; ihre anorganischen oder organischen Verbindungen, auch chemisch nicht einheitlich:

| | | |
|---------|--|---------|
| 2850 10 | künstlich radioaktive Isotope (Elemente und Verbindungen, z. B. Kobalt 60, Caesium 137, Strontium 90, Iridium 192, Gold 198, Jod 131, Phosphor 32, Kohlenstoff 14) (Art angeben) | g u. mC |
| 2850 90 | andere, soweit sie der Vorschrift 6 dieses Kapitels entsprechen | g |
| 2851 00 | Isotope chemischer Elemente, soweit nicht in Tarifnr. 2850 genannt; ihre anorganischen oder organischen Verbindungen, auch chemisch nicht einheitlich | g |

Abschnitt VI. Erzeugnisse der chemischen Industrie und verwandter Industrien

| Nummer | Warenbenennung | Maßstab |
|--|---|---------|
| Salze und andere anorganische oder organische Verbindungen des Thoriums, des Urans und der Metalle der seltenen Erden (einschließlich derer des Yttriums und Scandiums), auch untereinander gemischt: | | |
| 2852 10 | Thorium- und Uranverbindungen (z. B. Thoriumnitrat, Uranfluorid, Uranoxyd) | kg |
| 2852 30 | Cerverbindungen (z. B. Ceroxyd, -oxalat) | kg |
| 2852 90 | andere (z. B. Lanthanbromid, Scandiumoxalat, Yttriumoxyd) | kg |
| 2853 00 | Flüssige Luft | kg |
| 2854 00 | Wasserstoffperoxyd | kg |
| Phosphide: | | |
| 2855 10 | Ferrophosphor (Eisenphosphid) mit einem Gehalt an Phosphor von 15 Gewichtshundertteilen oder mehr (anderes: Warennr. 7301 30) | kg |
| 2855 20 | Kupfer und Kupferlegierungen mit einem Gehalt an Phosphor von mehr als 8 Gewichtshundertteilen (andere: Kap. 74) | kg |
| 2855 90 | andere (z. B. Kalzium-, Zinkphosphid, Phosphin) | kg |
| Karbide (z. B. Siliziumkarbid, Borkarbid, Metallkarbide): | | |
| 2856 10 | Siliziumkarbid | kg |
| 2856 20 | Kalziumkarbid | kg |
| 2856 90 | andere (z. B. Bor-, Tantal-, Wolframkarbid), ausgenommen nicht gesinterte Hartmetallmischungen (Warennr. 3819 90) | kg |
| Hydride, Nitride, Azide, Silicide und Boride: | | |
| 2857 10 | Hydride (z. B. Kalzium-, Lithiumhydrid, Arsin) | kg |
| 2857 30 | Nitride, Azide (z. B. Bornitrid, Bleiazid) | kg |
| Silicide, Boride: | | |
| 2857 51 | Kalziumsilicid | kg |
| 2857 59 | andere (z. B. Kupfersilicid, Kalziumborid) | kg |
| 2858 00 | Andere anorganische Verbindungen, einschließlich des destillierten Wassers, Leitfähigkeitswassers oder Wassers von gleicher Reinheit und der Amalgame von anderen Metallen als Edelmetallen | kg |

Kapitel 29

Organische chemische Erzeugnisse

Vorschriften

1. Soweit in einzelnen Nummern dieses Kapitels nichts anderes bestimmt ist, gehören zu Kap. 29 nur:
 - a) chemisch einheitliche organische Verbindungen, auch wenn sie Verunreinigungen enthalten;
 - b) Isomerenmische der gleichen organischen Verbindung, auch wenn sie Verunreinigungen enthalten;
 - c) Erzeugnisse der Tarifnrn. 2933 bis 2942 und 2944, auch wenn sie chemisch nicht einheitlich sind;
 - d) wäßrige Lösungen der vorstehend in a bis c genannten Erzeugnisse;
 - e) andere Lösungen der vorstehend in a bis c genannten Erzeugnisse, sofern die Aufmachung in derartigen Lösungen üblich und ausschließlich aus Sicherheits- oder Transportgründen erforderlich ist; außerdem darf das Erzeugnis durch den Zusatz des Lösungsmittels keine besondere Eignung zu bestimmten Verwendungszwecken erhalten haben;
 - f) die vorstehend in a bis e genannten Erzeugnisse mit Zusatz eines zu ihrer Erhaltung oder ihrem Transport notwendigen Stabilisierungsmittels;
 - g) standardisierte Diazoniumsalze und als Kupplungskomponenten für diese Salze dienende standardisierte Arylide sowie standardisierte feste Basen für Azofarbstoffe.
2. Zu Kap. 29 gehören nicht:
 - a) Waren der Tarifnr. 1504 und Glycerin (Tarifnr. 1511);
 - b) Äthylalkohol (Tarifnr. 2208 oder 2209);
 - c) Rohteere und rohe Erzeugnisse der Destillation der mineralischen Teerarten, des Erdöls oder des Schieferöls und andere Erzeugnisse des Kap. 27;
 - d) die in der Vorschrift 2 zu Kap. 28 aufgeführten Kohlenstoffverbindungen;
 - e) Harnstoff mit einem Gehalt an Stickstoff von 45 Gewichtshundertteilen oder weniger des wasserfreien Stoffes, der je nach der Aufmachung zu Warennr. 3102 80 oder Warennr. 3105 90 gehört;
 - f) pflanzliche Farbstoffe, tierische Farbstoffe (Tarifnr. 3204), synthetische organische Farbstoffe, synthetische organische Erzeugnisse, die als Luminophore verwendet werden, auf die Faser aufziehende optische Aufheller und natürlicher Indigo (Tarifnr. 3206) sowie Färbemittel in Formen oder Packungen für den Einzelverkauf (Tarifnr. 3209);
 - g) Metaldehyd, Hexamethylentetramin und ähnliche Erzeugnisse in Tafelchen, Stäbchen oder ähnlichen Formen, aus denen sich ihre Verwendung als Brennstoff ergibt, sowie flüssige Brennstoffe für Feuerzeuge oder Feueranzünder in Behältnissen mit einem Fassungsvermögen von 300 ccm oder weniger (Tarifnr. 3608);
 - h) Feuerlöschmittel, aufgemacht als Ladungen für Feuerlöschgeräte oder als Feuerlöschgranaten oder -bomben der Tarifnr. 3617; Tintenentferner in Aufmachungen für den Einzelverkauf der Tarifnr. 3619;
 - i) optische Elemente, insbesondere aus Äthylendiamintartrat (Tarifnr. 9001).
3. Kommen für ein Erzeugnis zwei oder mehr Tarifnummern dieses Kapitels in Betracht, so ist es der letzten dieser Tarifnummern zuzuweisen.
4. In den Tarifnrn. 2903 bis 2905, 2907 bis 2910, 2912 bis 2921 umfaßt jede Erwähnung der Halogen-, Sulfo-, Nitro- und Nitrosoderivate auch die Mischderivate (z. B. Sulfohalogen-, Nitrohalogen-, Nitrosulfo- und Nitrosulfohalogenderivate). Nitro- oder Nitrosogruppen gelten nicht als Stickstofffunktionen im Sinne der Tarifnr. 2930.
5. a) Aus organischen Verbindungen mit Säurefunktion der Teilkapitel I bis VII mit organischen Verbindungen der gleichen Teilkapitel gebildete Ester sind der letzten Tarifnummer dieser Teilkapitel zuzuweisen, die für eine ihrer Komponenten in Betracht kommt.

Abschnitt VI. Erzeugnisse der chemischen Industrie und verwandter Industrien

| Nummer | Warenbenennung | Maßstab |
|--------|----------------|---------|
|--------|----------------|---------|

- b) Aus Äthylalkohol, Glycerin oder Saccharose mit organischen Verbindungen mit Säurefunktion der Teilkapitel I bis VII gebildete Ester sind bei der gleichen Tarifnummer wie die entsprechende Verbindung mit Säurefunktion einzuordnen.
- c) Salze der vorstehend in a oder b genannten Ester mit anorganischen Basen sind wie die entsprechenden Ester zu behandeln.
- d) Aus anderen organischen Verbindungen mit Säurefunktion oder Phenolfunktion der Teilkapitel I bis VII mit anorganischen Basen gebildete Salze sind bei der gleichen Tarifnummer wie die entsprechenden organischen Verbindungen mit Säurefunktion oder Phenolfunktion einzuordnen.
- e) Die Halogenide der Carbonsäuren sind bei den Tarifnummern der entsprechenden Säuren einzureihen.
6. Die Verbindungen der Tarifnrn. 2931 bis 2934 sind organische Verbindungen, deren Molekel außer Wasserstoff-, Sauerstoff- oder Stickstoffatomen andere unmittelbar an den Kohlenstoff gebundene Nichtmetall- oder Metallatome (z. B. Schwefel, Arsen, Quecksilber, Blei) enthält. Die Tarifnrn. 2931 (organische Thioverbindungen) und 2934 (andere organisch-anorganische Verbindungen) umfassen nicht solche Sulfo- oder Halogenderivate (einschließlich Mischderivate), die, abgesehen von Wasserstoff, Sauerstoff oder Stickstoff, in unmittelbarer Bindung an den Kohlenstoff nur Schwefel- oder Halogenatome enthalten, die ihnen den Charakter von Sulfo- oder Halogenderivaten (einschließlich Mischderivate) verleihen.
7. Zu Tarifnr. 2935 (heterocyclische Verbindungen) gehören nicht innere Äther, Methylenäther der zweiwertigen Orthophenole, Epoxyde mit drei- oder viergliedrigem Ring, cyclische Acetale, cyclische Polymere der Aldehyde, der Thioaldehyde oder der Aldimine, Anhydride mehrbasischer Säuren, cyclische Ureide, Imide mehrbasischer Säuren, Hexamethylenetetramin und Trimethylentrinitramin.

I. Kohlenwasserstoffe, ihre Halogen-, Sulfo-, Nitro- und Nitrosoderivate

Kohlenwasserstoffe:

| | |
|--|---|
| acyclische Kohlenwasserstoffe, chemisch einheitlich: | |
| 2901 11 | gasförmige (z. B. Methan, Propan, Äthylen, Acetylen) kg |
| 2901 19 | andere (z. B. Hexan, Propyläthylen, Hexakontane) kg |
| alicyclische Kohlenwasserstoffe, chemisch einheitlich: | |
| 2901 31 | Cycloterpenkohlenwasserstoffe (z. B. Pinen, Camphen) kg |
| 2901 39 | andere (z. B. Cyclopropan, Pentamethylen, Dekahydronaphthalin) .. kg |
| aromatische Kohlenwasserstoffe, chemisch einheitlich: | |
| 2901 51 | Benzol kg |
| 2901 53 | Toluol kg |
| 2901 55 | Xylol (Isomere und Isomergemische) kg |
| 2901 61 | Anthrazen mit einem Anthrazengehalt von mehr als 80 Gewichts- hundertteilen (anderes: Warennr. 2707 53) kg |
| 2901 63 | Diphenyl kg |
| 2901 65 | Naphthalin kg |
| 2901 71 | Divinyl-, Dodecyl- und Tetrapropylbenzol, ausgenommen Er- zeugnisse der Warennr. 3819 05 kg |
| 2901 79 | andere (z. B. Äthylbenzol, Cumol, Fluoren, Phenantren, Pyren, Styrol) kg |

Abschnitt VI. Erzeugnisse der chemischen Industrie und verwandter Industrien

| Nummer | Warenbenennung | Maßstab |
|--|---|-----------|
| Halogenderivate der Kohlenwasserstoffe: | | |
| Chlorderivate der Kohlenwasserstoffe: | | |
| Trichlormethan (Chloroform): | | |
| 2902 11 | in pharmazeutischer oder analytischer Qualität | kg |
| 2902 19 | anderes | kg |
| 2902 21 | Chloräthan (Äthylchlorid), Dichloräthane (Äthylenchlorid und Äthylidenchlorid) | kg |
| 2902 25 | Tetrachloräthan, Hexachloräthan (Perchloräthan) | kg |
| 2902 31 | Perchloräthylen | kg |
| 2902 35 | Trichloräthylen | kg |
| 2902 41 | Hexachlorcyclohexan | kg |
| 2902 45 | Chlorbenzole | kg |
| 2902 51 | Vinylchlorid, Vinylidenchlorid, monomer | kg |
| 2902 59 | andere (z. B. Benzylchlorid, Dichlordiphenyltrichloräthan) | kg |
| 2902 70 | Bromderivate der Kohlenwasserstoffe (z. B. Bromoform) | kg |
| 2902 90 | andere (z. B. Fluorderivate, Chlorfluorderivate) | kg |
| Sulfo-, Nitro- und Nitrosoderivate der Kohlenwasserstoffe: | | |
| 2903 10 | Sulfoderivate (z. B. Benzolsulfonsäure, Naphthalindisulfonsäure) | kg |
| 2903 50 | Nitrotoluole | kg |
| 2903 90 | andere, einschließlich der Mischderivate (z. B. Nitrobenzole, Dinitrobutylmetaxylole, Dinitrostilbendisulfosäure, Chlornitrotoluol) | kg |
| II. Alkohole, ihre Halogen-, Sulfo-, Nitro- und Nitrosoderivate | | |
| Acyclische Alkohole, ihre Halogen-, Sulfo-, Nitro- und Nitrosoderivate: | | |
| einwertige gesättigte Alkohole: | | |
| 2904 11 | Methylalkohol, ausgenommen roher Holzgeist (Warennr. 3809 90) .. | kg |
| 2904 15 | Propylalkohole | kg |
| 2904 21 | Butylalkohole | kg |
| 2904 25 | Octylalkohole | kg |
| 2904 31 | Lauryl-, Cetyl- und Stearylalkohol | kg |
| 2904 39 | andere (z. B. Amyl-, Capryl-, Heptyl-, Methylamylalkohol), ausgenommen Äthylalkohol (Kap. 22) | kg |

Abschnitt VI. Erzeugnisse der chemischen Industrie und verwandter Industrien

| Nummer | Warenebenennung | Maßstab |
|---------|---|---------|
| | einwertige ungesättigte Alkohole: | |
| 2904 41 | Citronellol, Geraniol, Linalool, Nerol, Rhodinol, Vetiverol | kg |
| 2904 49 | andere (z. B. Allyl-, Oleylalkohol, Methylpentinol, Phytol) | kg |
| | zweiwertige Alkohole: | |
| 2904 51 | Äthylenglykol | kg |
| 2904 59 | andere (z. B. Butylen-, Hexamethylen-, Propylenglykol) | kg |
| | drei- und höherwertige Alkohole: | |
| 2904 61 | Pentaerythrit | kg |
| 2904 69 | andere (z. B. Adonit, Arabit, Dulcit, Mannit, Sorbit, Trimethylolpropan), ausgenommen Glycerin (Tarifnr. 1511) | kg |
| 2904 90 | Halogen-, Sulfo-, Nitro- und Nitrosoderivate der acyclischen Alkohole (z. B. Äthylchlorhydrin, Trichlorbutylalkohol, Acetaldehyd-, Aceton- und Glyoxal-Natriumbisulfid) | kg |
| | Cyclische Alkohole, ihre Halogen-, Sulfo-, Nitro- und Nitrosoderivate: | |
| 2905 10 | Cyclohexanol, Methyl- und Dimethylcyclohexanol | kg |
| 2905 20 | Menthol | kg |
| 2905 30 | Sterine (z. B. Cholesterin) | kg |
| 2905 40 | Terpin, Terpinhydrat, Terpeneol | kg |
| 2905 50 | Benzyl-, Phenyläthyl-, Phenylpropyl-, Zimtalkohol | kg |
| 2905 90 | andere (z. B. Benzhydrol, Borneol, Inosit), einschließlich Halogen-, Sulfo-, Nitro- und Nitrosoderivate (z. B. Benzaldehyd-Natriumbisulfid, Nitrobenzylalkohol) | kg |
| | III. Phenole, Phenolalkohole, ihre Halogen-, Sulfo-, Nitro- und Nitrosoderivate | |
| | Phenole und Phenolalkohole: | |
| 2906 11 | Phenol, chemisch einheitlich (anderes: Tarifnr. 2707) | kg |
| 2906 13 | Kresole, chemisch einheitlich (anderes: Tarifnr. 2707) | kg |
| 2906 15 | Xylenole, chemisch einheitlich (anderes: Tarifnr. 2707) | kg |
| 2906 20 | Hormonersatzpräparate (z. B. Diäthylstilböstrol) | kg |
| 2906 30 | Hydrochinon | kg |
| 2906 45 | Resorcin, Naphthole | kg |
| 2906 60 | Thymol, Carvacrol | kg |
| 2906 90 | andere (z. B. Brenzcatechin, Menadiol, Saligenin), einschließlich der Salze der Phenole und Phenolalkohole (z. B. Phenolnatrium) | kg |
| | Halogen-, Sulfo-, Nitro- und Nitrosoderivate der Phenole und Phenolalkohole: | |
| 2907 11 | Dinitrokresole | kg |
| 2907 90 | andere (z. B. Trinitrophenol, Chlorphenole, Naphtholsulfonsäuren) ... | kg |

Abschnitt VI. Erzeugnisse der chemischen Industrie und verwandter Industrien

| Nummer | Warenbenennung | Maßstab |
|--------|----------------|---------|
|--------|----------------|---------|

IV. Äther, Alkoholperoxyde, Ätherperoxyde, Epoxyde mit drei- oder viergliedrigem Ring, Acetale und Halbacetale, ihre Halogen-, Sulfo-, Nitro- und Nitrosoderivate

Äther, Ätheralkohole, Ätherphenole, Ätherphenolalkohole, Alkoholperoxyde und Ätherperoxyde, ihre Halogen-, Sulfo-, Nitro- und Nitrosoderivate:

| | | |
|---------|---|----|
| | acyclische Äther und Ätheralkohole: | |
| 2908 10 | Diäthyläther (Äthyläther, Schwefeläther) | kg |
| | Ätheralkohole: | |
| 2908 21 | Diäthylenglykol | kg |
| 2908 25 | andere Ätheralkohole (z. B. Äthylenglykolmonobutyläther) | kg |
| 2908 30 | andere acyclische Äther (z. B. Butyläthyläther, 1,4-Dioxan) | kg |
| 2908 40 | Peroxyde, Halogen-, Sulfo-, Nitro- und Nitrosoderivate (z. B. Butylhydroperoxyd, Dichlordiäthyläther, Nitroäthyläther) | kg |
| | cyclische Äther und Ätheralkohole, Ätherphenole, Ätherphenolalkohole: | |
| 2908 51 | Anethol, Eukalyptol | kg |
| 2908 55 | Anisol, Eugenol, Isoeugenol | kg |
| 2908 60 | Guajakol, Kaliumsulfogujakol | kg |
| 2908 70 | andere (z. B. Diphenyl-, Phenyläthyläther, Guäthol) | kg |
| 2908 80 | Peroxyde, Halogen-, Sulfo-, Nitro- und Nitrosoderivate (z. B. Ambrette-Moschus, Cyclohexanonperoxyd) | kg |
| | Epoxyde, Epoxyalkohole, Epoxyphenole und Epoxyäther mit drei- oder viergliedrigem Ring, ihre Halogen-, Sulfo-, Nitro- und Nitrosoderivate: | |
| 2909 10 | Äthylenoxyd | kg |
| 2909 90 | andere, einschließlich der Halogen-, Sulfo-, Nitro- und Nitrosoderivate (z. B. Propylenoxyd, Epichlorhydrin) | kg |
| 2910 00 | Acetale und Halbacetale, auch mit einfachen oder komplexen Sauerstofffunktionen, ihre Halogen-, Sulfo-, Nitro- und Nitrosoderivate | kg |

V. Verbindungen mit Aldehydfunktion

Aldehyde, Aldehydalkohole, Aldehydäther, Aldehydphenole und andere Aldehyde mit einfachen oder komplexen Sauerstofffunktionen:

| | | |
|---------|--|----|
| | gesättigte acyclische Aldehyde: | |
| 2911 11 | Formaldehyd, einschließlich Trioxymethylen, Tetraoxymethylen und Paraformaldehyd | kg |
| 2911 19 | andere (z. B. Acet-, Laurin-, Undecylaldehyd) | kg |
| | andere Aldehyde: | |
| 2911 31 | Benzaldehyd, Zimtaldehyd | kg |
| 2911 35 | Citral, Citronellal | kg |
| 2911 39 | andere (z. B. Acrolein, Cumin-, Undecylaldehyd) | kg |

Abschnitt VI. Erzeugnisse der chemischen Industrie und verwandter Industrien

| Nummer | Warenbenennung | Maßstab |
|---------|---|-----------|
| | Aldehydalkohole, Aldehydäther, Aldehydphenole und andere Aldehyde mit einfachen oder komplexen Sauerstofffunktionen: | |
| 2911 51 | Aldol, Hydroxycitronellal, Piperonal (Heliotropin) | kg |
| 2911 53 | Vanillin | kg |
| 2911 55 | Äthylvanillin | kg |
| 2911 59 | andere (z. B. Anis-, Salicylaldehyd) | kg |
| 2912 00 | Halogen-, Sulfo-, Nitro- und Nitrosoderivate der Erzeugnisse der Tarifnr. 2911 | kg |

VI. Verbindungen mit Keton- oder Chinonfunktion

Ketone, Ketonalkohole, Ketonphenole, Ketonaldehyde, Chinone, Chinonalkohole, Chinonphenole, Chinonaldehyde und andere Ketone und Chinone mit einfachen oder komplexen Sauerstofffunktionen, ihre Halogen-, Sulfo-, Nitro- und Nitrosoderivate:

| | | |
|---------|--|----|
| 2913 11 | Aceton, rein (anderes: Kap. 38) | kg |
| 2913 15 | Methyläthylketon (Butanon) | kg |
| 2913 21 | Cyclohexanon, Methylcyclohexanon | kg |
| 2913 25 | Kampfer (natürlicher und synthetischer) | kg |
| 2913 30 | Jonon, Methyljonon | kg |
| | Chinone: | |
| 2913 41 | Anthrachinon | kg |
| 2913 49 | andere Chinone (z. B. Benzochinon, Menadion) | kg |
| | andere: | |
| 2913 60 | acyclische (z. B. Diäthylketon, Acetylaceton) | kg |
| 2913 70 | cyclische (z. B. Fenchon, Menthon, Benzophenon) | kg |
| 2913 80 | Halogen-, Sulfo-, Nitro- und Nitrosoderivate der Erzeugnisse der Warennrn. 2913 11 bis 2913 70 (z. B. Bromkampfer, Dichloranthrachinon, Keton-Moschus) | kg |

VII. Säuren, ihre Anhydride, Halogenide, Peroxyde und Persäuren; ihre Halogen-, Sulfo-, Nitro- und Nitrosoderivate

Einbasische Säuren, ihre Anhydride, Halogenide, Peroxyde und Persäuren; ihre Halogen-, Sulfo-, Nitro- und Nitrosoderivate:

| | | |
|---------|--|----|
| | acyclische Säuren: | |
| 2914 01 | Ameisensäure | kg |
| 2914 05 | Salze der Ameisensäure (z. B. Aluminium-, Nickelformiat) | kg |
| | Ester der Ameisensäure: | |
| 2914 11 | Benzyl-, Bornyl-, Citronellyl-, Geranyl-, Isobornyl-, Linalyl-, Menthyl-, Phenyläthyl-, Rhodinyll- und Terpinylformiat | kg |
| 2914 15 | andere (z. B. Äthyl-, Methyl-, Propylformiat) | kg |
| 2914 19 | Halogen-, Sulfo-, Nitro- und Nitrosoderivate der Ameisensäure (z. B. Äthylchlorokarbonat) | kg |

Abschnitt VI. Erzeugnisse der chemischen Industrie und verwandter Industrien

| Nummer | Warenbenennung | Maßstab |
|---------|--|-----------------------------------|
| 2914 21 | Essigsäure, ausgenommen rohe Holzessigsäure (Warennr. 2914 43) | kg u. kg CH_3COOH |
| 2914 23 | Essigsäureanhydrid | kg |
| 2914 25 | Salze der Essigsäure (z. B. Aluminium-, Kalium-, Natriumacetat), ausgenommen Pyrolignite (Warennr. 2914 43) | kg |
| | Ester der Essigsäure: | |
| 2914 31 | Anisyl-, Benzyl-, Bornyl-, Cinnamyl-, Citronellyl-, Geranyl-, Iso- bornyl-, Linalyl-, p-Kresyl-, Phenyläthyl- und Terpinylacetat | kg |
| 2914 35 | Äthyl-, Butyl-, Methylacetat | kg |
| 2914 39 | andere (z. B. Acetin, Amyl-, Pregnenolon-, Vetiverylacetat) | kg |
| 2914 43 | rohe Holzessigsäure und Pyrolignite (z. B. Kalziumpyrolignite) sowie Halogen-, Sulfo-, Nitro- und Nitrosoderivate der Essigsäure (z. B. Acetylchlorid, Natriumtrichloracetat, Jodessigsäure) | kg |
| 2914 51 | Propion-, Butter- und Valeriansäure | kg |
| 2914 53 | Palmitin- und Stearinsäure | kg |
| | Salze und Ester der Säuren der Warenrn. 2914 51 und 2914 53: | |
| 2914 55 | Hormonersatzpräparate (z. B. Dioxy-alpha-beta-diäthylstilben- propionat) | kg |
| 2914 56 | Salze der Stearinsäure (z. B. Kalziumstearat) | kg |
| 2914 59 | andere (z. B. Linalylbutyrat, Aluminiumpalmitat) | kg |
| 2914 63 | andere acyclische Säuren (z. B. Caprin-, Pelargon-, Acryl-, Linolsäure) | kg |
| | Salze, Ester, Halogen-, Sulfo-, Nitro- und Nitrosoderivate der Säuren der Warennr. 2914 63 sowie Halogen-, Sulfo-, Nitro- und Nitrosoderivate der Säuren der Warenrn. 2914 51 und 2914 53: | |
| 2914 71 | Acryl- und Methacrylsäureester, monomer | kg |
| 2914 79 | andere (z. B. Brompropionsäure, Glycerinmonooleat) | kg |
| | aromatische Säuren: | |
| 2914 81 | Benzoesäure und ihre Salze, Ester, Halogen-, Sulfo-, Nitro- und Nitrosoderivate (z. B. Natrium-, Äthylbenzoat, Dichlorbenzoe- säure) | kg |
| 2914 89 | andere aromatische Säuren und ihre Salze, Ester, Halogen-, Sulfo-, Nitro- und Nitrosoderivate (z. B. Atropasäure, Phenyllessigsäuremethylester, Zimtsäure) | kg |
| 2914 90 | andere einbasische (alicyclische) Säuren und ihre Salze, Ester, Halogen-, Sulfo-, Nitro- und Nitrosoderivate (z. B. Chaulmoogra- säure, Cyclopentenyllessigsäure) | kg |

Anmerkungen

1. Sofern keine besonderen Nummern vorgesehen sind, sind die Anhydride der Säuren bei den Säuren und die Halogenide, die Peroxyde und die Persäuren bei den Halogen-, Sulfo-, Nitro- und Nitrosoderivaten einzuordnen.
2. Technische Fettsäuren (z. B. handelsübliches Stearin und Olein) gehören zu Tarifnr. 1510.

Abschnitt VI. Erzeugnisse der chemischen Industrie und verwandter Industrien

| Nummer | Warenbenennung | Maßstab |
|--|--|---------|
| Mehrbasische Säuren, ihre Anhydride, Halogenide, Peroxyde und Peroxyde; ihre Halogen-, Sulfo-, Nitro- und Nitrosoderivate: | | |
| acyclische und alicyclische Säuren: | | |
| 2915 11 | Oxalsäure | kg |
| 2915 13 | Adipinsäure | kg |
| 2915 15 | Maleinsäure | kg |
| 2915 19 | andere (z. B. Bernstein-, Malon-, Sebacinsäure) | kg |
| 2915 30 | Salze, Ester, Halogen-, Sulfo-, Nitro- und Nitrosoderivate der Säuren der Warenrn. 2915 11 bis 2915 19 (z. B. Kaliumoxalat, Maleinsäuredibutylester, Succinylchlorid) | kg |
| aromatische Säuren: | | |
| 2915 51 | Phthalsäure (o-Phthalsäure) | kg |
| Ester der Phthalsäure: | | |
| 2915 55 | Dibutylphthalat | kg |
| 2915 56 | Diocetylphthalat | kg |
| 2915 59 | andere (z. B. Dicyclohexylphthalat) | kg |
| 2915 70 | Salze, Halogen-, Sulfo-, Nitro- und Nitrosoderivate der Phthalsäure (z. B. Bleiphthalat, Dichlorphthalsäureanhydrid) | kg |
| andere aromatische Säuren und ihre Salze, Ester, Halogen-, Sulfo-, Nitro- und Nitrosoderivate: | | |
| 2915 81 | Ester der Terephthalsäure (z. B. Diäthylterephthalat) | kg |
| 2915 89 | andere (z. B. Terephthal-, Trimesinsäure) | kg |
| Anmerkung | | |
| Sofern keine besonderen Nummern vorgesehen sind, sind die Anhydride der Säuren bei den Säuren und die Halogenide, die Peroxyde und die Persäuren bei den Halogen-, Sulfo-, Nitro- und Nitrosoderivaten einzuordnen. | | |
| Oxysäuren (einschließlich Phenolsäuren), Aldehydsäuren, Ketonsäuren und andere Säuren mit einfachen oder komplexen Sauerstofffunktionen; ihre Anhydride, Halogenide, Peroxyde und Persäuren; ihre Halogen-, Sulfo-, Nitro- und Nitrosoderivate: | | |
| acyclische Oxysäuren: | | |
| 2916 01 | Milchsäure | kg |
| 2916 05 | Salze und Ester der Milchsäure (z. B. Äthyl-, Eisenlactat) | kg |
| 2916 10 | Apfelsäure und ihre Salze und Ester (z. B. Dimethylmalat) ... | kg |
| 2916 21 | Weinsäure | kg |
| 2916 25 | Salze und Ester der Weinsäure (z. B. Diäthyltartrat, Kaliumbitartrat) | kg |
| 2916 31 | Zitronensäure | kg |
| 2916 35 | Salze und Ester der Zitronensäure (z. B. Kalzium-, Tributylzitat) .. | kg |
| 2916 41 | andere acyclische Oxysäuren (z. B. Glucon-, Ricinol-, Zuckersäure) | kg |
| 2916 45 | Salze und Ester der Säuren der Warenrn. 2916 41 sowie Halogen-, Sulfo-, Nitro- und Nitrosoderivate der Erzeugnisse der Warenrn. 2916 01 bis 2916 41 (z. B. Butylglykolat, Monochlormilchsäure) | kg |

Abschnitt VI. Erzeugnisse der chemischen Industrie und verwandter Industrien

| Nummer | Warenbenennung | Maßstab |
|---------|---|---------|
| | cyclische Oxy Säuren: | |
| 2916 51 | Salicylsäure | kg |
| 2916 53 | Salze der Salicylsäure (z. B. Wismutsalicylat) | kg |
| | Ester der Salicylsäure: | |
| 2916 55 | Amyl-, Benzyl-, Bornyl-, Butyl-, Citronellyl-, Geranyl-, Menthyl- und Rhodinylsalicylat | kg |
| 2916 58 | andere (z. B. Äthyl-, Methylsalicylat) | kg |
| 2916 59 | Halogen-, Sulfo-, Nitro- und Nitrosoderivate der Salicylsäure (z. B. Phenylchlorosalicylat, Sulfosalicylsäure) | kg |
| 2916 65 | Mandelsäure, p-Oxybenzoesäure und ihre Salze und Ester (z. B. Kalziummandelat, Propyl-p-oxybenzoat) | kg |
| 2916 70 | Gallussäure und ihre Salze und Ester (z. B. Propylgallat) | kg |
| 2916 80 | andere cyclische Oxy Säuren und ihre Salze, Ester, Halogen-, Sulfo-, Nitro- und Nitrosoderivate (z. B. Chol-, Kaffee-, Kresotinsäure), einschließlich der Halogen-, Sulfo-, Nitro- und Nitrosoderivate der Erzeugnisse der Warenrn. 2916 65 bis 2916 70 | kg |
| | andere Säuren und ihre Salze, Ester, Halogen-, Sulfo-, Nitro- und Nitrosoderivate: | |
| 2916 91 | acyclische (z. B. Brenztrauben-, Lävulin-, Mesoxalsäure, Acet- essigsäureester) | kg |
| | cyclische: | |
| 2916 94 | Acetylsalicylsäure und ihre Salze und Ester (z. B. Kalzium- acetylsalicylat) | kg |
| 2916 96 | Trichlorphenoxyessigsäure und ihre Ester | kg |
| 2916 99 | andere (z. B. Cantharidin, Anis-, Vanillin-, Piperonylsäure) | kg |
| | Anmerkung | |
| | Sofern keine besonderen Nummern vorgesehen sind, sind die Anhydride der Säuren bei den Säuren und die Halogenide, die Peroxyde und die Persäuren bei den Halogen-, Sulfo-, Nitro- und Nitrosoderivaten einzuordnen. | |
| | VIII Ester der Mineralsäuren, ihre Salze und ihre Halogen-, Sulfo-, Nitro- und Nitrosoderivate | |
| 2917 00 | Ester der Schwefelsäure, ihre Salze und ihre Halogen-, Sulfo-, Nitro- und Nitrosoderivate | kg |
| 2918 00 | Ester der salpetrigen Säure und der Salpetersäure, ihre Halogen-, Sulfo-, Nitro- und Nitrosoderivate | kg |
| | Ester der Phosphorsäuren, ihre Salze (einschließlich Lactophosphate) und ihre Halogen-, Sulfo-, Nitro- und Nitrosoderivate: | |
| 2919 10 | Glycerophosphorsäuren und Glycerophosphate; Inosithexaphosphor- säure und Inosithexaphosphate; Lactophosphate; Guajakolphosphate .. | kg |
| 2919 30 | Trikesylphosphat | kg |
| 2919 90 | andere (z. B. Triäthyl-, Triphenylphosphat) | kg |

Abschnitt VI. Erzeugnisse der chemischen Industrie und verwandter Industrien

| Nummer | Warenbenennung | Maßstab |
|---------|--|---------|
| 2920 00 | Ester der Kohlensäure, ihre Salze und ihre Halogen-, Sulfo-, Nitro- und Nitrosoderivate | kg |
| 2921 00 | Anderer Ester der Mineralsäuren (ausgenommen Ester der Halogenwasserstoffsäuren), ihre Salze und ihre Halogen-, Sulfo-, Nitro- und Nitrosoderivate | kg |

IX. Verbindungen mit Stickstofffunktionen

Verbindungen mit Aminofunktion:

Monoamine:

| | | |
|---------|--|----|
| 2922 11 | Anilin und seine Salze | kg |
| 2922 13 | Toluidine und ihre Salze | kg |
| 2922 15 | beta-Naphthylamin und seine Salze | kg |
| 2922 19 | andere, einschließlich der Substitutionsprodukte der Erzeugnisse der Warenrn. 2922 11 bis 2922 15 (z. B. Dimethylamin, Toluidinsulfonsäuren) | kg |

Polyamine:

acyclische:

| | | |
|---------|---|----|
| 2922 51 | Äthylendiamin, Äthylendiaminhydrat, Hexamethyldiamin und ihre Salze | kg |
| 2922 59 | andere (z. B. Diäthylentriamin) | kg |
| 2922 70 | cyclische (z. B. Benzidin, Naphthylendiamin) | kg |

Amine mit einfachen oder komplexen Sauerstofffunktionen:

biologische Aminosäuren und ihre Salze, Ester und Decarboxylierungsprodukte:

| | | |
|---------|---|----|
| 2923 11 | Glutaminsäure und ihre Salze (z. B. Natriumglutamat) | kg |
| 2923 13 | Lysin und seine Salze und Ester | kg |
| 2923 19 | andere (z. B. Alanin, Asparaginsäure, Glykokoll, Serin, Threonin, Tyrosin, Valin) | kg |

andere Amine mit einfachen oder komplexen Sauerstofffunktionen:

| | | |
|---------|---|----|
| 2923 51 | p-Aminobenzoesäure und ihre Salze, Ester und Substitutionsprodukte | kg |
| 2923 55 | p-Aminosalicylsäure und ihre Salze, Ester und Substitutionsprodukte | kg |
| 2923 60 | p-Methylaminophenol und -sulfat | kg |
| 2923 70 | Triäthanolamin | kg |

andere (z. B. Äthylendiamintetraessigsäure, Aminobenzaldehyd, Anthranilsäure):

| | | |
|---------|---|----|
| 2923 91 | pharmazeutische Chemikalien ¹⁾ | kg |
| 2923 99 | andere | kg |

¹⁾ Pharmazeutische Chemikalien sind Erzeugnisse, die eine therapeutische Wirkung besitzen und daher ausschließlich oder überwiegend in der Pharmazie verwendet werden.

Abschnitt VI. Erzeugnisse der chemischen Industrie und verwandter Industrien

| Nummer | Warenbenennung | Maßstab |
|--|--|---------|
| Quaternäre organische Ammoniumsalze und -hydroxyde, einschließlich der Lezithine und anderer Phosphoaminolipoide: | | |
| Phosphoaminolipoide (Phosphatide): | | |
| 2924 11 | Sojalezithin | kg |
| 2924 19 | andere (z. B. Kephalin, Plasmalogene, andere Lezithine) | kg |
| andere quaternäre organische Ammoniumsalze und -hydroxyde (z. B. Betain, Cholin, Tetramethylammoniumhydroxyd), ausgenommen Erzeugnisse der Tarifnr. 3402: | | |
| 2924 51 | pharmazeutische Chemikalien ¹⁾ | kg |
| 2924 59 | andere | kg |
| Verbindungen mit Amidofunktion: | | |
| acyclische Amide: | | |
| 2925 10 | Harnstoff mit einem Gehalt an Stickstoff von mehr als 45 Gewichtsunterteilen des wasserfreien Stoffes (anderer: Warennr. 3102 80) | kg |
| | andere (z. B. Acetamid, Äthylisopropylbromacetamid, Valeriansäurediäthylamid, Bromdiäthylacetylharnstoff, Bromisovalerylharnstoff, Stearinsäureamid): | |
| 2925 21 | pharmazeutische Chemikalien ¹⁾ | kg |
| 2925 29 | andere | kg |
| cyclische Amide: | | |
| 2925 40 | Barbitursäure und ihre Derivate (z. B. Diallylbarbitursäure, Phenyläthylmalonylharnstoff) | kg |
| 2925 50 | Hydantoin und seine Substitutionsprodukte; Acetanilid, Acetyl-, Äthyl- und Methylacetanilid und deren Salze; Phenacetin (Acetyl-p-phenetidin), Lactyl-p-phenetidin; Acetyl-p-amino-salol | kg |
| 2925 60 | Acetoacetamide (z. B. Acetoacetanilid) und Arylide (z. B. Anilide der Oxynaphthoesäuren, Benzanilid) | kg |
| 2925 90 | andere (z. B. Alloxan, Diphenylharnstoff, Salicylamid) | kg |
| Verbindungen mit Imido- oder Iminofunktion: | | |
| 2926 10 | Hexamethylentetramin, seine Salze und Derivate | kg |
| 2926 90 | andere (z. B. Arginin, Benzoesäuresulfimid, Guanidine) | kg |
| Verbindungen mit Nitrilfunktion: | | |
| 2927 10 | Acrylnitril, monomer | kg |
| 2927 90 | andere (z. B. Acetonitril, Benzylcyanid, Cyansaigsäure) | kg |
| 2928 00 | Diazo-, Azo- und Azoxyverbindungen | kg |
| Organische Derivate des Hydrazins oder des Hydroxylamins: | | |
| 2929 10 | Phenylhydrazin | kg |
| 2929 90 | andere (z. B. Diphenylcarbazon, Semicarbazid, Salicylaldoxim) | kg |
| 2930 00 | Verbindungen mit anderen Stickstofffunktionen | kg |

¹⁾ Pharmazeutische Chemikalien sind Erzeugnisse, die eine therapeutische Wirkung besitzen und daher ausschließlich oder überwiegend in der Pharmazie verwendet werden.

| Nummer | Warenbenennung | Maßstab |
|--|--|---------|
| X. Organisch-anorganische Verbindungen und heterocyclische Verbindungen | | |
| Organische Thioverbindungen: | | |
| biologische Aminosäuren und ihre Salze, Ester und Decarboxylierungsprodukte: | | |
| 2931 11 | Cystein, Cystin und ihre Salze | kg |
| 2931 19 | andere (z. B. Lanthionin, Methionin) | kg |
| 2931 30 | Isothiocyanate, Xanthate (z. B. Naphthylisothiocyanat, Äthylxanthogenat) | kg |
| 2931 40 | Thiocarbamate (z. B. Zinkbutyldithiocarbamat) | kg |
| andere organische Thioverbindungen (z. B. Butylmercaptan, Diäthylsulfid, Thiobarbitursäure), nicht heterocyclisch (Tarifnr. 2935): | | |
| 2931 91 | pharmazeutische Chemikalien ¹⁾ | kg |
| 2931 99 | andere | kg |
| 2932 00 | Organische Arsenverbindungen | kg |
| 2933 00 | Organische Quecksilberverbindungen | kg |
| 2934 00 | Andere organisch-anorganische Verbindungen | kg |
| Heterocyclische Verbindungen, einschließlich Nucleinsäuren: | | |
| nur mit Sauerstoffatomen: | | |
| 2935 11 | Cumaron, Furfurol | kg |
| 2935 19 | andere (z. B. Furon, Khellin, Meconsäure, Xanthen) | kg |
| 2935 20 | nur mit Schwefelatomen (z. B. Thiophen) | kg |
| nur mit Stickstoffatomen: | | |
| 2935 31 | Carbazol und seine Derivate (z. B. Diphenylcarbazol) | kg |
| 2935 35 | Pyridin und seine Salze und Ester | kg |
| 2935 41 | Indol, Skatol (beta-Methylindol), Melamin und ihre Salze | kg |
| 2935 45 | Nikotinsäureester; Nikotinsäurediäthylamid und seine Doppelsalze . | kg |
| Chinolin und seine Derivate: | | |
| 2935 51 | Chinolin und seine Salze und Ester | kg |
| 2935 59 | andere Chinolinderivate, einschließlich der komplexen Metallverbindungen des Oxychinolins (z. B. Kupfer-8-oxychinolin, Chinolin-6-carbonsäure) | kg |
| 2935 61 | Alkylaminoacridine und ihre Salze (z. B. 9-(5-Diäthylaminopentyl-2-amino)-6-chlor-2-methoxyacridin), ausgenommen Farbstoffe der Warennr. 3205 10 | kg |
| 2935 65 | Analgesin, Dimethylaminoanalgesin, Nucleinsäuren, Piperazin (Diäthylendiamin), Dimethylpiperazin und ihre Salze | kg |

1) Pharmazeutische Chemikalien sind Erzeugnisse, die eine therapeutische Wirkung besitzen und daher ausschließlich oder überwiegend in der Pharmazie verwendet werden.

Abschnitt VI. Erzeugnisse der chemischen Industrie und verwandter Industrien

| Nummer | Warenbenennung | Maßstab |
|--|--|---------|
| 2935 70 | biologische Aminosäuren und ihre Salze, Ester und Decarboxylierungsprodukte (z. B. Histidin, Prolin, Tryptophan) | kg |
| | andere heterocyclische Verbindungen, nur mit Stickstoffatomen (z. B. Adenin, Benzotriazol, Isonikotinsäurehydrazid): | |
| 2935 81 | pharmazeutische Chemikalien ¹⁾ | kg |
| 2935 89 | andere | kg |
| 2935 90 | andere heterocyclische Verbindungen (z. B. Äthylmorpholin, Mercaptobenzthiazol, Thiodiphenylamin, Cocarboxylase) | kg |
| Sulfamide: | | |
| 2936 10 | Chloramine (am Stickstoff chlorierte Sulfamide) und ihre Salze (z. B. Benzolsulfonchloramid-Natrium) | kg |
| | andere Sulfamide: | |
| 2936 51 | p-Aminobenzolsulfonamide und ihre Salze und Derivate (z. B. Sulfapyridin, Sulfathiazol, Sulfapyrimidine) | kg |
| 2936 59 | andere (z. B. o-Toluolsulfamid) | kg |
| Laktone und Laktame; Sultone und Sultame: | | |
| Laktone: | | |
| 2937 11 | Cumarin | kg |
| 2937 19 | andere (z. B. Glucon-delta-Lakton, Phenolphthalein) | kg |
| Laktame: | | |
| 2937 51 | Isatin, Acetophenolisatin, Diphenolisatin | kg |
| 2937 53 | Caprolaktam | kg |
| 2937 59 | andere (z. B. Kreatinin, N-Vinylpyrrolidon) | kg |
| 2937 80 | Sultone und Sultame (z. B. Bromkresolgrün, Phenolsulfophthalein) ... | kg |

XI. Natürliche oder synthetische Provitamine, Vitamine, Hormone und Enzyme

Natürliche oder synthetische Provitamine und Vitamine, einschließlich Konzentrate, auch untereinander gemischt, auch in Lösungsmitteln aller Art: - siehe Anmerkungen S. 116 -

| | | |
|---------------------|--|----|
| Provitamine: | | |
| 2938 11 | Nikotinsäure (Pyridin-beta-carbonsäure) und ihr Kalzium- und Natriumsalz | kg |
| 2938 19 | andere (z. B. Carotin, unbestrahltes Ergosterin), ausgenommen Erzeugnisse der Warennr. 2935 45 | kg |
| Vitamine: | | |
| 2938 21 | Vitamin A (z. B. Axerophthol, Vitamin A-palmitat) | g |
| 2938 25 | natürliche Vitamin-A + D-Konzentrate | kg |

¹⁾ Pharmazeutische Chemikalien sind Erzeugnisse, die eine therapeutische Wirkung besitzen und daher ausschließlich oder überwiegend in der Pharmazie verwendet werden.

Abschnitt VI. Erzeugnisse der chemischen Industrie und verwandter Industrien

| Nummer | Warenbenennung | Maßstab |
|---------------------------|---|---------|
| Vitamin-B-Komplex: | | |
| 2938 31 | Vitamin B ₂ und B ₃ (z. B. Riboflavin, d-Pantothensäure) | g |
| 2938 39 | andere B-Vitamine (z. B. Aneurin, Nikotinsäureamid, Cobal-amine) | g |
| 2938 40 | Vitamin C (z. B. l-Ascorbinsäure, Ascorbylpalmitat) | kg |
| 2938 60 | andere (z. B. bestrahltes Ergosterin, d-alpha-Tocopherol, beta-Biotin, Phyllochinon) | g |
| 2938 80 | Mischungen von Provitaminen, Vitaminen oder Vitaminkonzentrat-ten untereinander sowie nichtwäßrige Lösungen von Provitaminen, Vitaminen oder Konzentraten | kg |

Anmerkungen

1. Zu den Warenrn. 2938 11 bis 2938 21 und 2938 31 bis 2938 60 gehören nur reine Provitamine und Vitamine natürlichen oder synthetischen Ursprungs, auch stabilisiert — vorbehaltlich der nachstehenden Anmerkungen 3 und 4 — oder in wäßriger Lösung.
2. Zu Warennr. 2938 25 gehören nur natürliche ölige Konzentrate und natürliche Trockenkonzentrate, die Vitamin-A-Fettsäureester und außerdem Vitamin D₂ ohne Zusatz synthetischer Vitamine enthalten. Der Gehalt an Vitamin-A-Fettsäureestern muß bei den öligen Konzentraten wenigstens 100 000 IE/g, bei den Trockenkonzentraten wenigstens 35 000 IE/g betragen; der Gehalt an Vitamin D₂ darf 1/10 des Gehaltes an Vitamin A — ausgedrückt in internationalen Einheiten — nicht übersteigen. Läßt sich nicht feststellen, ob ein solches Konzentrat natürlicher oder synthetischer Herkunft ist, ist es als natürliches Konzentrat zu behandeln.
3. Zu Warennr. 2938 80 gehören außerdem: wäßrige Dispersionen (Emulsionen) von Provitaminen und Vitaminen; künstlich angereicherte Vitamin-A+D-Konzentrate; Vitamin-A-Fettsäureester, ölstabilisiert mit einem geringeren Gehalt als 1 Million IE/g; ölstabilisiertes Vitamin D₂ mit einem geringeren Gehalt als 1,5 Millionen IE/g; öl- oder cholesterinstabilisiertes Vitamin D₂ mit einem geringeren Gehalt als 2 Millionen IE/g.
4. Hierher gehören nicht:
 - a) Lebertran sowie pflanzliche oder tierische Öle, deren natürlicher Vitamingehalt nur soweit angereichert ist, daß sie ihren Charakter als Öle nicht verloren haben, z. B. Fischleberöle mit einem geringeren Gehalt an Vitamin-A-Fettsäureestern als 100 000 IE/g (Tarifnr. 1504);
 - b) Lebens- und Futtermittel (auch Zusatzfuttermittel) mit erhöhtem Vitamingehalt oder mit Vitaminzusatz (Abschnitt I bis IV);
 - c) Phytol (Warennr. 2904 49), Lumisterin und Tachysterin (Warennr. 2905 30) und Inosit (Warennr. 2905 90);
 - d) Menadiol (Vitamin K₁, Warennr. 2906 90), Menadion (Vitamin K₂, Warennr. 2913 49), Vitamin K₃ (Warennr. 2922 70) und Vitamin K₄ (Warennr. 2923 91);
 - e) Linol- und Linolensäure (Vitamin F, Warennr. 2914 63);
 - f) p-Aminobenzoesäure (Vitamin H, Warennr. 2923 51);
 - g) Cholin und Acetylcholin (Warennr. 2924 51), Cystin und Cystein (Warennr. 2931 11) und Methionin (Warennr. 2931 19);
 - h) Cocarboxylase (Warennr. 2935 90), Citrin, Hesperidin und Rutin (Warennr. 2941 00) und Phthiocol (Warennr. 2944 90);
 - i) Vitamin B₁₂ enthaltende Erzeugnisse (nach Beschaffenheit, z. B. Kap. 30 oder 38);
 - k) Vitamine und Vitaminzubereitungen als Arzneiwaren dosiert oder für den Einzelverkauf aufgemacht (Warennr. 3003 90);
 - l) Erzeugnisse der Warennr. 3819 72.

Abschnitt VI. Erzeugnisse der chemischen Industrie und verwandter Industrien

| Nummer | Warenbenennung | Maßstab |
|---|--|---------|
| Natürliche oder synthetische Hormone: | | |
| 2939 10 | Insulin | g |
| 2939 20 | Cortison, Hydrocortison, Dehydrocortison, Dehydrohydrocortison und ihre Ester und Halogenderivate | g |
| 2939 90 | andere (z. B. Adrenalin, Kalleon, Östradiol, Testosteron) | g |
| Enzyme: | | |
| 2940 10 | Pepsin | kg |
| 2940 20 | Lab (Chymosin, Käseabpulver) | kg |
| 2940 90 | andere (z. B. Diastase) | kg |
| XII. Natürliche oder synthetische Glykoside und pflanzliche Alkaloide, ihre Salze, Äther, Ester und anderen Derivate | | |
| 2941 00 | Natürliche oder synthetische Glykoside, ihre Salze, Äther, Ester und anderen Derivate | kg |
| Natürliche oder synthetische pflanzliche Alkaloide, ihre Salze, Äther, Ester und anderen Derivate: | | |
| Opiumalkaloide: | | |
| 2942 11 | Kodein | kg |
| 2942 13 | Morphin | kg |
| 2942 15 | Papaverin | kg |
| 2942 19 | andere, einschließlich Opium concentratum | kg |
| Chinaalkaloide: | | |
| 2942 21 | Chinidin | kg |
| 2942 29 | andere (z. B. Chinin, Cuprein) | kg |
| andere Alkaloide: | | |
| 2942 31 | Koffein | kg |
| 2942 33 | Kokain | kg |
| 2942 35 | Nikotin | kg |
| 2942 37 | Ephedrin | kg |
| 2942 41 | Strychnin | kg |
| 2942 43 | Theobromin | kg |
| 2942 45 | Theophyllin, Theophyllinäthylendiamin | kg |
| 2942 47 | Arecolin | kg |
| 2942 51 | Atropin | kg |
| 2942 53 | Eserin (Physostigmin) | kg |
| 2942 55 | Homatropin | kg |
| 2942 57 | Mutterkornalkaloide | kg |
| 2942 61 | Pilocarpin | kg |
| 2942 63 | Scopolamin (Hyoscin) | kg |
| 2942 90 | andere (z. B. Brucin, Serpentin, Veratrin) | kg |

Anmerkung

Die Salze, Äther, Ester und anderen Derivate der Alkaloide sind wie die entsprechenden Alkaloide zu behandeln.

Abschnitt VI. Erzeugnisse der chemischen Industrie und verwandter Industrien

| Nummer | Warenbenennung | Maßstab |
|--------|----------------|---------|
|--------|----------------|---------|

XIII. Andere organische Verbindungen

Chemisch reine Zucker, ausgenommen Saccharose:

| | | |
|---------|--|----|
| 2943 10 | Dextrose (Glukose) | kg |
| 2943 20 | Laktose | kg |
| 2943 30 | Lävulose, Maltose | kg |
| 2943 90 | andere, ausgenommen Saccharose (Tarifnr. 1701) | kg |

Antibiotika:

| | | |
|---------|--|----------|
| 2944 10 | Penicilline | kg u. IE |
| 2944 20 | Streptomycin | g |
| 2944 30 | Dihydrostreptomycin | g |
| 2944 90 | andere (z. B. Chloramphenicol, Erythromycin, Tetracycline, Oleandomycin, Neomycin) | g |

Anmerkung

Hierher gehören nicht Erzeugnisse der Tarifnrn. 2307, 3002, 3003 und 3819.

Andere organische Verbindungen:

| | | |
|---------|---|----|
| 2945 10 | Alkoholate der Metalle (z. B. Aluminiumisopropylat) | kg |
| 2945 30 | Kupferacetarsenit (Schweinfurter Grün) | kg |
| 2945 90 | andere (z. B. Ketene) | kg |

Nur für die Ausfuhr

| | | |
|---------|---|----|
| 2950 00 | Kleine Mengen von reinen Chemikalien in Sortimenten | kg |
|---------|---|----|

Anmerkung

Zu der Warennr. 2950 00 gehören nur Sortimente aus 6 und mehr verschiedenen Chemikalien der Kap. 27, 28, 29, 31, 35 und 38 und Metallen der Kap. 73 bis 81, wenigstens chemisch rein, wenn für die einzelne Ware ein Wert von DM 1000.— und ein Gewicht von weniger als 50 kg nicht überschritten wird. Der Gesamtwert und das Gesamtgewicht eines Sortiments unterliegt keiner Beschränkung.

Kapitel 30

Pharmazeutische Erzeugnisse

Vorschriften

1. Arzneimittel im Sinne der Tarifnr. 3003 sind:

- a) Erzeugnisse, die zu therapeutischen oder prophylaktischen Zwecken gemischt worden sind;
- b) zu den gleichen Zwecken geeignete ungemischte Erzeugnisse, die dosiert oder für den Einzelverkauf zu therapeutischen oder prophylaktischen Zwecken aufgemacht sind.

Die vorstehenden Bestimmungen gelten nicht für Lebensmittel oder Getränke (z. B. diätetische Lebensmittel, angereicherte Lebensmittel, Lebensmittel für Diabetiker, „tonische“ Getränke, Mineralwasser) oder für Erzeugnisse der Tarifnrn. 3002 und 3004.

Bei Anwendung dieser Bestimmungen und der Vorschrift 3 d dieses Kapitels gelten:

A. als ungemischte Erzeugnisse:

1. wäßrige Lösungen ungemischter Erzeugnisse;
2. alle Erzeugnisse der Kap. 28 und 29 (ausgenommen Edelmetalle in kolloidem Zustand);
3. einfache Pflanzenauszüge der Tarifnr. 1303, nur auf einen bestimmten Wirkungswert eingestellt oder in einem beliebigen Lösungsmittel gelöst;

B. als gemischte Erzeugnisse:

1. kolloide Lösungen und kolloide Suspensionen (ausgenommen kolloider Schwefel);
2. Pflanzenauszüge, durch Behandlung von Gemischen pflanzlicher Stoffe erhalten;
3. Salze und konzentrierte Wässer, durch Eindampfen natürlicher Mineralwässer erhalten.

2. Zu Kap. 30 gehören nicht:

- a) destillierte aromatische Wässer und wäßrige Lösungen ätherischer Öle zu medizinischen Zwecken (Tarifnr. 3305);
- b) Zahnpflegemittel aller Art, einschließlich derjenigen mit prophylaktischen oder therapeutischen Eigenschaften; sie gehören zu Tarifnr. 3306;
- c) Medizinalseifen der Warennr. 3401 30.

3. Zu Tarifnr. 3005 gehören nur:

- a) steriles Katgut und andere sterile chirurgische Nähmittel;
- b) sterile Laminariaastifte;
- c) sterile resorbierbare blutstillende Einlagen zu chirurgischen und zahnärztlichen Zwecken;
- d) Röntgenkontrastmittel sowie diagnostische Mittel zur Verwendung am Patienten (ausgenommen die der Warennr. 3002 50), dosiert oder hierzu gemischt;
- e) Zahnzement und andere Zahnfüllstoffe;
- f) Taschen und andere Behältnisse mit Apothekenausstattung für erste Hilfe.

Drüsen und andere Organe zu organotherapeutischen Zwecken, getrocknet, auch als Pulver; Auszüge aus Drüsen oder anderen Organen oder ihren Absonderungen zu organotherapeutischen Zwecken; andere zu therapeutischen oder prophylaktischen Zwecken zubereitete tierische Stoffe, anderweit weder genannt noch inbegriffen:

| | | |
|---------|--|----|
| 3001 10 | Drüsen und andere Organe, getrocknet, auch als Pulver, ausgenommen Galle (Tarifnr. 0514) | kg |
| 3001 50 | Auszüge aus Drüsen oder anderen Organen oder ihren Absonderungen | kg |

Abschnitt VI. Erzeugnisse der chemischen Industrie und verwandter Industrien

| Nummer | Warenbenennung | Maßstab |
|---------|--|---------------|
| 3001 90 | andere (z. B. nicht immunisiertes Blutserum, Fibrin, getrocknetes Schlangen- und Bienengift, Knochen- und Hautstücke für Transplantationen in sterilen oder gekühlten Behältern), anderweit weder genannt noch inbegriffen | kg |
| | Sera von immunisierten Tieren oder Menschen; mikrobiologische Vaccine, Toxine, Mikrobekulturen (einschließlich der lebenden Enzymbildner, ausgenommen Hefen) und ähnliche Erzeugnisse: | |
| 3002 10 | Sera (z. B. Diphtherie-, Ruhr-, Tetanussera) | kg |
| 3002 50 | mikrobiologische Vaccine, Toxine, Mikrobekulturen (einschließlich der lebenden Enzymbildner, ausgenommen Hefen) und ähnliche Erzeugnisse (z. B. Impfstoffe, Milch- und Essigsäurebakterien, Schimmelpilze zur Herstellung der Antibiotika) | kg |
| | Arzneiwaren, auch für die Veterinärmedizin: | |
| | Hormone und Hormonpräparate, gemischt, dosiert oder in Aufmachungen für den Einzelverkauf: | |
| 3003 11 | injizierbares Insulin | kg u. IE |
| 3003 19 | andere | kg |
| | Antibiotika, gemischt, dosiert oder in Aufmachungen für den Einzelverkauf: | |
| 3003 21 | injizierbare Penicilline | kg u. IE |
| 3003 23 | injizierbares Streptomycin und Dihydrostreptomycin, einschließlich der Kombinationen mit Penicillinen | kg u. kg Base |
| 3003 25 | penicillin- und/oder streptomycinhaltige Präparate (z. B. Salben, Puder, Tabletten, Styli), ausgenommen Erzeugnisse der Tarifnr. 3306 | kg |
| 3003 29 | andere | kg |
| | Alkaloide und Alkaloidpräparate, gemischt, dosiert oder in Aufmachungen für den Einzelverkauf: | |
| 3003 31 | Chinin und Chininsalze | kg |
| 3003 39 | andere | kg |
| 3003 90 | andere Arzneiwaren, gemischt, dosiert oder in Aufmachungen für den Einzelverkauf | kg |
| | Watte, Gaze, Binden und dergleichen (z. B. Verbandzeug, Pflaster zum Heilgebrauch, Senfpflaster), mit medikamentösen Stoffen getränkt oder überzogen oder für den Einzelverkauf zu medizinischen oder chirurgischen Zwecken aufgemacht, ausgenommen die in der Vorschrift 3 zu Kap. 30 genannten Erzeugnisse: | |
| 3004 10 | Watte, auch Wattetupfer | kg |
| 3004 30 | Verbandzeug (z. B. Gaze, Binden), ausgenommen hygienische Binden und Tampons (Tarifnr. 4821, 5901 oder 6205) | kg |
| 3004 50 | Pflaster aller Art (z. B. Schnellverband-, Capsicum-, Salicyl-, Senfpflaster) | kg |

Abschnitt VI. Erzeugnisse der chemischen Industrie und verwandter Industrien

| Nummer | Warenbenennung | Maßstab |
|---|---|---------|
| Andere pharmazeutische Zubereitungen und Waren: | | |
| chirurgische Nähmittel und Laminariastifte, steril; sterile resorbierbare blutstillende Einlagen für chirurgische und zahnärztliche Zwecke: | | |
| 3005 11 | steriles Katgut | kg |
| 3005 19 | andere | kg |
| 3005 20 | Röntgenkontrastmittel sowie diagnostische Mittel zur Verwendung am Patienten (ausgenommen die der Warenr. 3002 50), dosiert oder hierzu gemischt | kg |
| 3005 30 | Zahnzement und andere Zahnfüllstoffe (s. B. Zubereitungen auf der Grundlage von Guttapercha oder Metallsalzen oder -oxyden, zu Füllzwecken besonders vorbereitete Metallegierungen) | kg |
| 3005 40 | Taschen und andere Behältnisse mit Apothekenausstattung für erste Hilfe | kg |

Kapitel 31

Düngemittel

Vorschriften

1. Zu Tarifnr. 3102 gehören — vorausgesetzt, daß die Erzeugnisse nicht wie in der Warennr. 3106 90 vorgesehen aufgemacht sind — nur:

A. folgende Erzeugnisse:

1. Natronsalpeter mit einem Gehalt an Stickstoff von 16 Gewichtshundertteilen oder weniger;
2. Ammonsalpeter, auch rein;
3. Ammonsulfatsalpeter, auch rein;
4. Ammoniumsulfat, auch rein;
5. Kalksalpeter mit einem Gehalt an Stickstoff von 16 Gewichtshundertteilen oder weniger;
6. Kalkmagnesiumsalpeter, auch rein;
7. Kalkstickstoff mit einem Gehalt an Stickstoff von 25 Gewichtshundertteilen oder weniger, auch mit Öl getränkt;
8. Harnstoff mit einem Gehalt an Stickstoff von 45 Gewichtshundertteilen oder weniger;

B. Düngemittel, die aus untereinander gemischten Erzeugnissen des Abs. A bestehen (die angegebenen Grenzwerte bleiben außer Betracht);

C. Düngemittel, die aus Mischungen von Ammoniumchlorid oder von Erzeugnissen der Abs. A und B (ebenfalls ohne Berücksichtigung der hierfür angegebenen Grenzwerte) mit Kreide, Gips oder anderen nichtdüngenden anorganischen Stoffen bestehen;

D. flüssige Düngemittel, die aus wässrigen oder ammoniakalischen Lösungen der Erzeugnisse des Abs. A 2 oder des Abs. A 8 oder aus Mischungen dieser Erzeugnisse bestehen.

2. Zu Tarifnr. 3103 gehören — vorausgesetzt, daß die Erzeugnisse nicht wie in der Warennr. 3105 90 vorgesehen aufgemacht sind — nur:

A. folgende Erzeugnisse:

1. Thomaasphosphatschlacken;
2. durch Glühen aufgeschlossene Kalziumphosphate (Thermophosphate und geschmolzene Phosphate) und durch Glühen behandelte natürliche Kalziumaluminiumphosphate;
3. Superphosphate (einfache, doppelte oder dreifache);
4. Dikalziumphosphat mit einem Gehalt an Fluor von mindestens 0,2 Gewichtshundertteilen;

B. Düngemittel, die aus untereinander gemischten Erzeugnissen des Abs. A bestehen (die angegebenen Grenzwerte bleiben außer Betracht);

C. Düngemittel, die aus Mischungen von Erzeugnissen der Abs. A und B (ebenfalls ohne Berücksichtigung der hierfür angegebenen Grenzwerte) mit Kreide, Gips oder anderen nichtdüngenden anorganischen Stoffen bestehen.

3. Zu Tarifnr. 3104 gehören — vorausgesetzt, daß die Erzeugnisse nicht wie in der Warennr. 3106 90 vorgesehen aufgemacht sind — nur:

A. folgende Erzeugnisse:

1. natürliche rohe Kalisalze (z. B. Karnallit, Kalnit, Sylvinit);
2. Schlempekohle;
3. Kaliumchlorid, auch rein, vorbehaltlich der Vorschrift 6c;
4. Kaliumsulfat mit einem Gehalt an K_2O von 52 Gewichtshundertteilen oder weniger;
5. Kaliummagnesiumsulfat mit einem Gehalt an K_2O von 30 Gewichtshundertteilen oder weniger;

B. Düngemittel, die aus untereinander gemischten Erzeugnissen des Abs. A bestehen (die angegebenen Grenzwerte bleiben außer Betracht).

4. Ammoniumphosphate mit einem Gehalt an Arsen von 6 mg je kg oder mehr gehören zu Warennr. 3105 11.

Abschnitt VI. Erzeugnisse der chemischen Industrie und verwandter Industrien

| Nummer | Warenbenennung | Maßstab |
|--|--|--|
| <p>5. Die in den Vorschriften 1 A, 2 A, 3 A und 4 angegebenen Grenzwerte beziehen sich auf die Gewichte der wasserfreien Stoffe.</p> <p>6. Zu Kap. 31 gehören nicht:</p> <p>a) Tierblut der Tarifrnr. 0515;</p> <p>b) chemisch einheitliche Verbindungen, ausgenommen die in den Vorschriften 1 A, 2 A, 3 A und 4 genannten Erzeugnisse;</p> <p>c) künstliche Kristalle aus Kaliumchlorid (ausgenommen optische Elemente) mit einem Stückgewicht von 2,5 g oder mehr der Tarifrnr. 3819; optische Elemente aus Kaliumchlorid (Tarifrnr. 9001).</p> | | |
| — | | |
| 3101 00 | Guano und andere natürliche tierische oder pflanzliche Düngemittel, auch untereinander gemischt, jedoch nicht chemisch bearbeitet | kg |
| Mineralische oder chemische Stickstoffdüngemittel: | | |
| <p>Natronsalpeter (Chilesalpeter, Caliche, Natriumnitrat) mit einem Gehalt an Stickstoff von 16 Gewichtshundertteilen oder weniger (anderer: Warennr. 2839 50):</p> | | |
| 3102 11 | mineralischer | kg u. kg N |
| 3102 15 | chemischer | kg |
| 3102 20 | Ammonsalpeter (Ammoniumnitrat), auch rein | kg |
| 3102 30 | Ammonsulfatsalpeter, auch rein | kg |
| 3102 40 | Kalkammonsalpeter | kg |
| 3102 50 | Ammoniumsulfat, auch rein | kg u. kg N |
| 3102 60 | Kalksalpeter (Kalziumnitrat) mit einem Gehalt an Stickstoff von 16 Gewichtshundertteilen oder weniger (anderer: Warennr. 2839 90) und Kalkmagnesiumsalpeter (Kalziummagnesiumnitrat) | kg u. kg N |
| 3102 70 | Kalkstickstoff (Kalziumcyanamid), auch mit Öl getränkt, mit einem Gehalt an Stickstoff von 25 Gewichtshundertteilen oder weniger (anderer: Tarifrnr. 2858) | kg u. kg N |
| 3102 80 | Harnstoff mit einem Gehalt an Stickstoff von 45 Gewichtshundertteilen oder weniger (anderer: Warennr. 2925 10) | kg |
| 3102 90 | andere Stickstoffdüngemittel, soweit sie den Vorschriften 1 B, C und D dieses Kapitels entsprechen | kg u. kg N |
| Mineralische oder chemische Phosphatdüngemittel: | | |
| 3103 10 | Thomasphosphatschlacken, auch gemahlen (Thomasmehl) | kg |
| 3103 20 | Superphosphate (einfache, doppelte oder dreifache) | kg u. kg P ₂ O ₅ |
| 3103 30 | durch Glühen aufgeschlossene Kalziumphosphate (Thermophosphate und geschmolzene Phosphate) und durch Glühen behandelte natürliche Kalziumaluminiumphosphate | kg u. kg P ₂ O ₅ |
| 3103 90 | andere Phosphatdüngemittel, soweit sie den Vorschriften 2 A 4, B und C dieses Kapitels entsprechen | kg u. kg P ₂ O ₅ |

Abschnitt VI. Erzeugnisse der chemischen Industrie und verwandter Industrien

| Nummer | Warenbenennung | Maßstab |
|--|--|---------------------------|
| Mineralische oder chemische Kalidüngemittel: | | |
| 3104 10 | natürliche rohe Kalisalze (z. B. Karnallit, Kainit, Sylvinit) | kg |
| Kaliumchlorid: | | |
| 3104 21 | wenigstens chemisch rein | kg |
| 3104 29 | anderes | kg u. kg K ₂ O |
| 3104 30 | Kaliumsulfat mit einem Gehalt an K ₂ O von 52 Gewichtshundertteilen oder weniger (anderes: Warennr. 2838 11) | kg u. kg K ₂ O |
| 3104 40 | Kaliummagnesiumsulfat mit einem Gehalt an K ₂ O von 30 Gewichtshundertteilen oder weniger (anderes: Warennr. 2838 13) ... | kg u. kg K ₂ O |
| 3104 90 | andere Kalidüngemittel, soweit sie den Vorschriften 3 A 2 und B dieses Kapitels entsprechen | kg u. kg K ₂ O |
| Andere Düngemittel; Erzeugnisse des Kap. 31 in Tabletten, Pastillen oder ähnlichen Formen oder in Packungen mit einem Gewicht von 10 kg oder weniger: | | |
| Mehrnährstoffdüngemittel, mineralische und chemische: | | |
| 3105 11 | mit zwei Nährstoffkomponenten | kg |
| 3105 15 | mit drei Nährstoffkomponenten | kg |
| 3105 80 | andere Düngemittel (z. B. aufgeschlossener Guano, aufgeschlossenes Ledermehl, Humusdünger, Torfmischdünger, Wollschlammdünger) ... | kg |
| 3105 90 | Erzeugnisse des Kap. 31 in Tabletten, Pastillen oder ähnlichen Formen oder in Packungen mit einem Gewicht von 10 kg oder weniger .. | kg |

Abschnitt VI. Erzeugnisse der chemischen Industrie und verwandter Industrien

| Nummer | Warenbenennung | Maßstab |
|--------|----------------|---------|
|--------|----------------|---------|

Kapitel 32

**Gerb- und Farbstoffauszüge; Tannine und ihre Derivate;
Farbstoffe, Farben, Anstrichfarben, Lacke und Färbemittel;
Kitte; Tinten**

Vorschriften

- Zu Kap. 32 gehören nicht:
 - chemisch einheitliche Verbindungen, ausgenommen Erzeugnisse der Tarifrnr. 3204 oder 3206, anorganische Erzeugnisse, die als Lumino-phore verwendet werden (Warennr. 3207 60), und Färbemittel in Formen oder Packungen für den Einzelverkauf der Warennr. 3209 80; b) die Eiweißderivate der Tannine (Tarifrnr. 3501 bis 3504).
- Mischungen von stabilisierten Diazoniumsalzen mit Kupplungskomponenten, die zum Erzeugen unlöslicher Azofarbstoffe auf der Faser dienen sollen, gehören zu Warennr. 3205 10.
- Zu den Warennrn. 3205 80, 3206 80, 3207 81 und 3207 89 gehören auch Zubereitungen auf der Grundlage von synthetischen organischen Farbstoffen, Farblacken und anderen Farbkörpern, die zum Färben von Kunststoffen, Kautschuk und ähnlichen Stoffen in der Masse oder zum Herstellen von Zubereitungen für den Textildruck verwendet werden. Zu diesen Warennummern gehören jedoch keine zubereiteten Pigmente der Tarifrnr. 3209.
- Lösungen von Erzeugnissen der Tarifrnr. 3901 bis 3906, ausgenommen Kolloidum, in flüchtigen organischen Lösungsmitteln gehören zu Warennr. 3209 10, wenn der Anteil des Lösungsmittels 50 Gewichtshundertteile der Lösung übersteigt.
- Zu den „Farbstoffen“ und „Farbkörpern“ im Sinne des Kap. 32 gehören nicht Erzeugnisse, die als Füllstoffe in Ölfarben verwendet werden, auch wenn sie als Farbpigmente in Wasserfarben dienen können.
- Prägefolien im Sinne der Warennr. 3209 80 sind nur Folien, wie sie zum Bedrucken von Bucheinbänden oder Hutschweißledern verwendet werden. Sie bestehen:
 - aus Metallstaub (auch Edelmetallstaub) oder Pigmenten in dünnen Blättern, die durch Leim, Gelatine oder andere Bindemittel zusammengehalten werden; oder
 - aus Metallstaub (auch Edelmetallstaub) oder Pigmenten, die auf Papier, eine Kunststoffolie oder eine andere Unterlage aufgebracht sind.

Pflanzliche Gerbstoffauszüge:

| | | |
|---------|--|----|
| | ohne Zusatz von Ligningerbextrakten: | |
| 3201 11 | Kastanienauszug | kg |
| 3201 12 | Eichenauszug | kg |
| 3201 13 | Fichtenauszug | kg |
| 3201 14 | Quebrachoauszug, Gambir | kg |
| 3201 15 | Mimosauszug | kg |
| 3201 16 | Sumach- und Valoneauszug | kg |
| 3201 19 | andere | kg |
| 3201 50 | mit Zusatz von Ligningerbextrakten | kg |

**Tannine (Gerbsäuren), einschließlich des mit Wasser ausgezogenen
Galläpfeltannins, ihre Salze, Äther, Ester und anderen Derivate:**

| | | |
|---------|---|----|
| 3202 10 | Tannine (Gerbsäuren), einschließlich des mit Wasser ausgezogenen Galläpfeltannins, ausgenommen Gallussäure (Warennr. 2916 70) | kg |
|---------|---|----|

Abschnitt VI. Erzeugnisse der chemischen Industrie und verwandter Industrien

| Nummer | Warenbenennung | Maßstab |
|---------|---|---------|
| 3202 50 | Salze, Äther, Ester und andere Derivate der Tannine (z. B. Tannate, Acetyl- und Formaldehydtannin), ausgenommen Eiweißderivate (Kap. 35) und Tanninderivate der Tarifnrn. 2849 bis 2852, 2938 bis 2942 und 2944 | kg |
| | Synthetische Gerbstoffe, auch mit natürlichen Gerbstoffen gemischt; künstliche Beizen für die Gerberei (z. B. Enzym-, Pankreas- oder Bakterienbeizen): | |
| 3203 10 | synthetische Gerbstoffe ohne Zusatz natürlicher Gerbstoffe | kg |
| 3203 30 | synthetische Gerbstoffe, mit natürlichen Gerbstoffen oder Ligningerbextrakten gemischt | kg |
| | künstliche Beizen für die Gerberei: | |
| 3203 51 | Pankreasbeizen | kg |
| 3203 59 | andere (z. B. Bakterienbeizen) | kg |
| | Pflanzliche Farbstoffe (einschließlich Auszüge aus Farbhölzern und anderen färbenden pflanzlichen Stoffen, ausgenommen Indigo) und tierische Farbstoffe: | |
| | pflanzliche und tierische Farbstoffe, einschließlich Auszüge aus Farbhölzern und anderen färbenden pflanzlichen Stoffen, ausgenommen Indigo (Warennr. 3205 10): | |
| 3204 11 | Katechu | kg |
| 3204 13 | Blau-, Gelb- und Rotholzauzüge und -farbstoffe | kg |
| 3204 19 | andere (z. B. Chlorophyll) | kg |
| | Zubereitungen auf der Grundlage dieser Farbstoffe, nicht in Formen oder Packungen für den Einzelverkauf (andere: Warennr. 3209 80): | |
| 3204 81 | zubereitete Färbemittel für die Lebensmittelindustrie | kg |
| 3204 89 | andere | kg |
| | Synthetische organische Farbstoffe; synthetische organische Erzeugnisse, die als Luminophore verwendet werden; auf die Faser aufziehende optische Aufheller; natürlicher Indigo: | |
| 3205 10 | synthetische organische Farbstoffe und natürlicher Indigo, nicht in Formen oder Packungen für den Einzelverkauf (andere: Warennr. 3209 80) | kg |
| 3205 60 | synthetische organische Stoffe, die als Luminophore verwendet werden | kg |
| 3205 70 | auf die Faser aufziehende optische Aufheller | kg |
| 3205 80 | Zubereitungen auf der Grundlage dieser Erzeugnisse (z. B. konzentrierte Dispersionen in Kunststoffen, Kautschuk usw., Mischungen mit grenzflächenaktiven Stoffen oder organischen Bindemitteln) (siehe auch Vorschrift 3 dieses Kapitels) | kg |
| | Farblacke: | |
| 3206 10 | nicht zubereitet | kg |
| 3206 80 | zubereitet (z. B. konzentrierte Dispersionen in Kunststoffen, Kautschuk usw.) (siehe auch Vorschrift 3 dieses Kapitels) | kg |

Abschnitt VI. Erzeugnisse der chemischen Industrie und verwandter Industrien

| Nummer | Warenbenennung | Maßstab |
|---|---|---------|
| Andere Farbkörper; anorganische Erzeugnisse, die als Luminophore verwendet werden: | | |
| Farbkörper: | | |
| 3207 05 | Saftbraun (Nußbeize) und dergleichen | kg |
| 3207 11 | Lithopone und andere Farbpigmente auf der Grundlage von Zinksulfid, ausgenommen Luminophore | kg |
| 3207 15 | Titanoxydpigmente, ausgenommen reine Titanoxyde (Warennr. 2825 00) | kg |
| 3207 21 | Cadmopone und andere Farbpigmente auf der Grundlage von Cadmiumsalzen | kg |
| 3207 25 | Zinkgrau (unreines Zinkoxyd), ausgenommen rohe Zinkoxyde zum Gewinnen von Zinkmetall (Warennr. 2603 61) | kg |
| geschönte Farberden und künstlicher Ocker: | | |
| 3207 31 | Kasseler Erde; Ocker, auch künstlich | kg |
| 3207 39 | andere | kg |
| 3207 41 | Ultramarin | kg |
| 3207 45 | Mineralschwarz, ausgenommen Schwarzerden (Tarifnr. 2509) und Ruß (Tarifnr. 2803) | kg |
| 3207 51 | Chromfarben aus einem Gemenge von Metalloxyden oder Metallsalzen, auch mit Beimengungen von anderen Mineralfarben | kg |
| 3207 59 | andere (z. B. Molybdätrot, Farbkörper aus feingemahlernen Erzen) . | kg |
| 3207 60 | anorganische Erzeugnisse, die als Luminophore verwendet werden ... | kg |
| Zubereitungen auf der Grundlage dieser Erzeugnisse, der Farbpigmente der Tarifnr. 2509 und des Kap. 28 sowie der Metallpulver und -fitter (z. B. konzentrierte Dispersionen in Kunststoffen, Kautschuk usw., Mischungen mit grenzflächenaktiven Stoffen oder organischen Bindemitteln) (siehe auch Vorschrift 3 dieses Kapitels): | | |
| 3207 81 | auf der Grundlage von Metallpulver und -fitter | kg |
| 3207 89 | andere | kg |
| Zubereitete Pigmente, zubereitete Trübungsmittel und zubereitete Farben, Schmelzglasuren und andere verglasbare Massen, flüssige Glanzmittel und ähnliche Zubereitungen für die keramische, Emaillier- oder Glasindustrie; Engoben; Glasfritte und anderes Glas in Form von Pulver, Granalien, Schuppen oder Flocken: | | |
| zubereitete Pigmente, zubereitete Trübungsmittel und zubereitete Farben für die keramische, Emaillier- oder Glasindustrie: | | |
| 3208 11 | Edelmetallsalze enthaltend | g |
| 3208 19 | andere | kg |
| 3208 30 | Schmelzglasuren und andere verglasbare Massen (z. B. Email) | kg |

Abschnitt VI. Erzeugnisse der chemischen Industrie und verwandter Industrien

| Nummer | Warenbenennung | Maßstab |
|---------|--|---------|
| | flüssige Glanzmittel und ähnliche Zubereitungen für die keramische, Emaillier- oder Glasindustrie; Engoben: | |
| 3208 51 | Edelmetallsalze enthaltend | g |
| 3208 59 | andere | kg |
| 3208 70 | Glasfritte und anderes Glas in Form von Pulver, Granalien, Schuppen oder Flocken | kg |
| | Lacke; Wasserfarben und zubereitete Wasserpigmentfarben nach Art der für die Lederendbearbeitung gebrauchten; andere Anstrichfarben; mit Öl, Terpentinöl, Lackbenzin, einem Lack oder anderen zum Herstellen von Anstrichfarben dienenden Mitteln angeriebene Pigmente; Prägefolien; Färbemittel in Formen oder Packungen für den Einzelverkauf: | |
| | Pigmente, nur angerieben, nicht gebrauchsfertig (Farbpasten): | |
| 3209 01 | auf der Grundlage von Metallpulver und -flitter | kg |
| 3209 04 | andere | kg |
| 3209 07 | Farben mit Zusätzen von Insecticiden, Fungiciden oder ähnlichen Stoffen (z. B. Fäulnis verhütende Farben, Flammenschutzfarben) | kg |
| | andere: | |
| 3209 10 | Lacke und Lackfarben, gebrauchsfertig | kg |
| 3209 20 | Perlenessenz | kg |
| 3209 30 | Metallfarben (Bronzefarben), gebrauchsfertig | kg |
| 3209 40 | Ölanstrichfarben, gebrauchsfertig | kg |
| 3209 50 | Leuchtfarben, gebrauchsfertig | kg |
| 3209 60 | Farb- und Prägefolien | kg |
| 3209 80 | Färbemittel in Formen oder Packungen für den Einzelverkauf (z. B. Färbemittel für Kleider, Schuhe, Holzmöbel, mikroskopische Präparate, Lebensmittel), ausgenommen Haarfärbemittel (Warennr. 3306 49) | kg |
| 3209 90 | andere, ausgenommen Erzeugnisse der Tarifnrn. 3210 und 3213 | kg |
| | Farben für Kunstmaler, für den Unterricht, für die Plakatmalerei, für Farbtönungen oder zur Unterhaltung, in Tuben, Töpfen, Fläschchen, Näpfchen und ähnlichen Aufmachungen, auch in Täfelchen; alle diese in Zusammenstellungen, auch mit Pinseln, Wischern, Näpfchen oder anderem Zubehör: | |
| 3210 10 | gefüllte Farbkästen | kg |
| 3210 90 | andere, ausgenommen Erzeugnisse der Tarifnr. 3213 | kg |
| 3211 00 | Zubereitete Sikkative | kg |
| | Kitte und Spachtelmassen, einschließlich Harzkitt und Harzzement: | |
| 3212 10 | Kitte, einschließlich Harzkitt und Harzzement | kg |
| 3212 50 | Spachtelmassen (z. B. Lackspachtel) | kg |

Abschnitt VI. Erzeugnisse der chemischen Industrie und verwandter Industrien

| Nummer | Warenbenennung | Maßstab |
|---|---|---------|
| Druckfarben, Tinte und Tusche zum Schreiben oder Zeichnen und andere Tinten und Tuschen: | | |
| 3213 10 | schwarze Druckfarben | kg |
| 3213 20 | bunte Druckfarben | kg |
| 3213 30 | Farben für Vervielfältigungsapparate, Stempelkissen und Farbbänder; Kugelschreiberpaste | kg |
| 3213 50 | Tinten (s. B. Gallus-, Kopier-, Wäschetinte, zubereitete sympathetische Tinte), fest, flüssig oder teigförmig | kg |
| 3213 60 | Tuschen, fest, flüssig oder teigförmig | kg |



Abschnitt VI. Erzeugnisse der chemischen Industrie und verwandter Industrien

| Nummer | Warenbenennung | Maßstab |
|--------|----------------|---------|
|--------|----------------|---------|

Kapitel 33

Ätherische Öle und Resinoide; Riech-, Körperpflege- und Schönheitsmittel

Vorschriften

1. Zu Kap. 33 gehören nicht:
 - a) zusammengesetzte alkoholische Zubereitungen zum Herstellen von Getränken (Tarifnr. 2209);
 - b) Seifen (Tarifnr. 3401);
 - c) Terpentinöl und andere Erzeugnisse der Tarifnr. 3807.
2. Zu Tarifnr. 3306 gehören auch gemischte und ungemischte Erzeugnisse (ausgenommen die der Tarifnr. 3306), die zur Verwendung als Riech-, Körperpflege- oder Schönheitsmittel geeignet und zu diesem Zweck für den Einzelverkauf aufgemacht sind.

Ätherische Öle (auch terpenfrei gemacht), flüssig oder fest (konkret); Resinoide:

ätherische Öle:

| | | |
|---------|---|----|
| 3301 10 | Agrumenöle (z. B. Bergamotte-, Mandarinen-, Orangen-, Pomeranzen-, Zitronenöl) | kg |
| 3301 21 | Citronellöl | kg |
| 3301 22 | Koniferennadelöle (z. B. Fichtennadel-, Latschenkiefern-, Edeltannennadelöl) | kg |
| 3301 23 | Geraniumöl | kg |
| 3301 24 | Lavendelöl | kg |
| 3301 25 | Pfefferminzöl | kg |
| 3301 29 | andere (z. B. Eukalyptus-, Fenchel-, Kamillen-, Petitgrain-, Rosen-, Sternanis-, Zimtöl) | kg |
| 3301 50 | Resinoide (z. B. Eichenmoos-, Benzoe-, Tolubalsamresinoid) | kg |
| 3302 00 | Terpenhaltige Nebenerzeugnisse aus ätherischen Ölen | kg |
| 3303 00 | Konzentrate ätherischer Öle in Fetten, nichtflüchtigen Ölen, Wachsen oder ähnlichen Stoffen, durch Entfeurage oder Mazeration gewonnen | kg |

Mischungen von zwei oder mehreren natürlichen oder künstlichen Riech- oder Aromastoffen und Mischungen auf der Grundlage eines oder mehrerer dieser Stoffe (einschließlich alkoholischer Lösungen), die Rohstoffe für die Riechmittel-, Lebensmittel- oder andere Industrien sind:

| | | |
|---------|---|----|
| 3304 10 | Aromastoffe für die Lebensmittelindustrie, unmittelbar verwendbar .. | kg |
| 3304 90 | andere | kg |
| 3305 00 | Destillierte aromatische Wässer und wäßrige Lösungen ätherischer Öle, auch zu medizinischen Zwecken | kg |
| | Zubereitete Riech-, Körperpflege- und Schönheitsmittel: | |
| 3306 11 | Kölnisch Wasser | kg |
| 3306 15 | Parfüms, flüssig oder fest, einschließlich Riechkissen, -blätter und -salze sowie Duftkarten | kg |

Abschnitt VI. Erzeugnisse der chemischen Industrie und verwandter Industrien

| Nummer | Warenbenennung | Maßstab |
|---------|---|---------|
| 3306 21 | Gesichts-, Lavendel-, Rasierwässer, Toilettenessig und dergleichen, ausgenommen Kölnisch Wasser (Warennr. 3306 11), Mundwässer (Warennr. 3306 35) und Haarwässer (Warennr. 3306 49) | kg |
| 3306 25 | Hautcremes und -emulsionen, Haut- und Sonnenschutzöle | kg |
| 3306 31 | Puder, lose oder fest (z. B. Gesichts-, Körper-, Kinder-, Fußpuder), ausgenommen medizinische Puder (Tarifnr. 3003) | kg |
| 3306 35 | Mundpflegemittel (z. B. Zahnpasten, Mundwässer, Mittel zur Reinigung und Befestigung von künstlichen Gebissen) | kg |
| | Haarpflegemittel (z. B. Brillantine, Haarwässer, Haaröle, Haarwasch- und -färbemittel, Dauerwellpräparate): | |
| 3306 41 | Haarwaschmittel, auch seifenhaltig | kg |
| 3306 49 | andere | kg |
| 3306 50 | Rasiercreme, auch seifenhaltig | kg |
| 3306 80 | andere (z. B. Badesalze, Lippenstifte, Nagellacke, Wimperntuschen, Haarentfernungsmittel, Gesichtspackungen) | kg |
| 3306 90 | Zusammenstellungen von Riech-, Körperpflege- und Schönheitsmitteln in Geschenkpackungen | kg |

Abschnitt VI. Erzeugnisse der chemischen Industrie und verwandter Industrien

| Nummer | Warenbenennung | Maßstab |
|--------|----------------|---------|
|--------|----------------|---------|

Kapitel 34

**Seifen, organische grenzflächenaktive Stoffe,
zubereitete Waschmittel und Waschlösmittel, zubereitete Schmiermittel,
künstliche Wachse, zubereitete Wachse, Schuhcreme, Scheuerpulver
und dergleichen, Kerzen und ähnliche Erzeugnisse,
Modelliermassen und Dentalwachs**

Vorschriften

1. Zu Kap. 34 gehören nicht:
 - a) chemisch einheitliche Verbindungen;
 - b) Zahnpflegemittel, Rasiercreme und Haarwaschmittel, auch wenn sie Seife oder grenzflächenaktive Stoffe enthalten (Tarifnr. 3306).
2. Zu Tarifnr. 3401 gehören nur wasserlösliche Seifen, auch mit Zusatz anderer Stoffe (z. B. desinfizierende Stoffe, Scheuerpulver, Füllstoffe, Heilmittel).
3. „Erdöl oder Schieferöl“ im Sinne der Tarifnr. 3403 sind die in der Vorschrift 3 zu Kap. 27 beschriebenen Erzeugnisse.
4. „Zubereitete Wachse, nicht emulgiert und ohne Lösungsmittel“ im Sinne der Warennr. 3404 50 sind nur:
 - A. Mischungen tierischer Wachse untereinander, pflanzlicher Wachse untereinander und künstlicher Wachse untereinander;
 - B. Mischungen verschiedener Gruppen von Wachsen (tierischer, pflanzlicher, mineralischer, künstlicher) untereinander sowie Mischungen von Paraffin mit tierischen, pflanzlichen oder künstlichen Wachsen;
 - C. Mischungen von wachsartiger Konsistenz auf der Grundlage von Wachsen oder Paraffin, die außerdem Fette, Harze, mineralische oder andere Stoffe enthalten, sofern die Mischungen nicht emulgiert sind und keine Lösungsmittel enthalten.

Zu Tarifnr. 3404 gehören nicht:

- a) Wachse der Tarifnr. 2713;
- b) ungemischte tierische oder pflanzliche Wachse, die nur gefärbt sind.

Seifen, einschließlich Medizinalseifen:

| | | |
|---------|---|----|
| 3401 10 | Schmierseifen (Kaliseifen) | kg |
| 3401 20 | Toiletteseifen, auch mit desodorierenden Zusätzen | kg |
| 3401 30 | Medizinalseifen (z. B. Teerseife, Schwefelseife) | kg |
| 3401 40 | Haushaltkernseifen | kg |
| 3401 50 | Rasierseifen | kg |
| 3401 60 | Seifen in Form von Pulver, Schuppen, Flocken, Spänen, Körnern oder dergleichen, ausgenommen Industrieseifen (Warennr. 3401 80) .. | kg |
| 3401 70 | flüssige Seifen, ausgenommen Haarwaschmittel (Warennr. 3306 41) ... | kg |
| 3401 80 | Industrieseifen in jeder Form (z. B. Walkseife, Drahtziehseife, Industriekernseife), ausgenommen Schmierseifen (Warennr. 3401 10) ... | kg |
| 3401 90 | andere (z. B. Schenerseifen für den Haushalt) | kg |

Abschnitt VI. Erzeugnisse der chemischen Industrie und verwandter Industrien

| Nummer | Warenbenennung | Maßstab |
|--------|----------------|---------|
|--------|----------------|---------|

Organische grenzflächenaktive Stoffe; grenzflächenaktive Zubereitungen und zubereitete Waschmittel und Waschhilfsmittel, auch Seife enthaltend:

nicht zubereitete organische grenzflächenaktive Stoffe, vorgesehen zur ausschließlichen oder überwiegenden Verwendung:

| | | |
|---------|-----------------------------------|----|
| 3402 11 | in der Waschmittelindustrie | kg |
| 3402 12 | in der Spinnstoffindustrie | kg |
| 3402 14 | in der Gerberei | kg |
| 3402 16 | in der Papierherstellung | kg |
| 3402 19 | in anderen Industrien | kg |

grenzflächenaktive Zubereitungen und zubereitete Waschmittel und Waschhilfsmittel:

zubereitete Waschmittel und Waschhilfsmittel für den Haushalt:
Waschmittel (z. B. Waschpulver) für Weiß-, Grob- und Buntwäsche:

| | | |
|---------|--|----|
| 3402 31 | seifenhaltige | kg |
| 3402 33 | andere | kg |
| 3402 35 | Waschmittel für Feinwäsche (auch Geschirrspülmittel) | kg |
| 3402 37 | Waschhilfsmittel | kg |

| | | |
|---------|-------------------------|----|
| 3402 40 | Industriereiniger | kg |
|---------|-------------------------|----|

andere grenzflächenaktive Zubereitungen und zubereitete Waschmittel und Waschhilfsmittel, ausgenommen Erzeugnisse der Tarifrnr. 3812 und der Warennrn. 3819 42 bis 3819 46:

| | | |
|---------|------------------------------------|----|
| 3402 71 | für die Waschmittelindustrie | kg |
| 3402 72 | für die Spinnstoffindustrie | kg |
| 3402 74 | für die Gerberei | kg |
| 3402 76 | für die Papierherstellung | kg |
| 3402 90 | andere (z. B. Autoshampoo) | kg |

Zubereitete Schmiermittel, bestehend aus Mischungen von Ölen oder Fetten aller Art oder aus Mischungen auf der Grundlage dieser Öle oder Fette, auch mit einem Gehalt an Erdöl oder Schieferöl von weniger als 70 Gewichtshundertteilen:

Schmelzen, Lederfettungsmittel und dergleichen:

| | | |
|---------|-----------------------------------|----|
| 3403 12 | für die Spinnstoffindustrie | kg |
| 3403 14 | für die Gerberei | kg |
| 3403 19 | für andere Zwecke | kg |

andere Schmiermittel:

| | | |
|---------|--|----|
| 3403 51 | mit einem Gehalt an Erdöl oder Schieferöl von mehr als 10, jedoch weniger als 70 Gewichtshundertteilen | kg |
| 3403 59 | andere | kg |

Anmerkung

Erzeugnisse dieser Tarifnummer mit einem Gehalt an Erdöl oder Schieferöl von 70 Gewichtshundertteilen oder mehr gehören zu Kap. 27.

Abschnitt VI. Erzeugnisse der chemischen Industrie und verwandter Industrien

| Nummer | Warenbenennung | Maßstab |
|---|--|---------|
| Künstliche Wachse, einschließlich wasserlösliche; zubereitete Wachse, nicht emulgiert und ohne Lösungsmittel: | | |
| künstliche Wachse: | | |
| 3404 11 | chemisch modifiziertes Montanwachs | kg |
| 3404 19 | andere (z. B. Polychlornaphthaline, Mischungen von Fettalkoholen, feste Chlorparaffine, mit Seife modifiziertes Glycerinmonostearat) | kg |
| 3404 50 | zubereitete Wachse, nicht emulgiert und ohne Lösungsmittel, soweit sie der Vorschrift 4 dieses Kapitels entsprechen | kg |
| Schuhcreme, Möbel- und Bohnerwachs, Poliermittel für Metall, Scheuerpasten und -pulver und ähnliche Zubereitungen, ausgenommen zubereitete Wachse der Tarifnr. 3404: | | |
| 3405 10 | Schuhpflegemittel, ausgenommen Färbemittel (Warennr. 3209 80) | kg |
| 3405 20 | Fußbodenpflegemittel, ausgenommen Erzeugnisse mit Lackcharakter (Warennr. 3209 10) | kg |
| 3405 30 | Karosserie- und Möbelpflegemittel ohne Schleifmittelzusatz, auch mit Schutzwirkung | kg |
| 3405 40 | Schleif- und Polierpasten und -emulsionen | kg |
| 3405 90 | andere (z. B. Scheuerpulver, zubereitete Schleifpulver) | kg |
| 3406 00 | Kerzen (Lichte) aller Art, Wachsstöcke, Nachtlichte und dergleichen | kg |
| Modelliermassen, auch in Zusammenstellungen oder zur Unterhaltung für Kinder; zubereitetes Dentalwachs in Tafeln, Hufeisenform, Stäben oder ähnlichen Formen: | | |
| 3407 10 | Modelliermassen, auch in Zusammenstellungen | kg |
| 3407 50 | zubereitetes Dentalwachs (z. B. Mischungen auf der Grundlage von Wachsen, Kunststoffen oder Guttapercha) | kg |

Abschnitt VI. Erzeugnisse der chemischen Industrie und verwandter Industrien

| Nummer | Warenbenennung | Maßstab |
|--------|----------------|---------|
|--------|----------------|---------|

Kapitel 35

Eiweißstoffe und Klebstoffe

Vorschrift

Zu Kap. 35 gehören nicht:

- a) als Arzneiwaren aufgemachte Eiweißstoffe (Tarifnr. 3003);
b) Gelatinepostkarten und andere Druckerzeugnisse (Kap. 49).

Kasein, Kaseinate und andere Kaseinderivate; Kaseinleime:

| | | |
|---------|--|----|
| | Kasein, nicht gehärtet (gehärtetes Kasein: Tarifnr. 3904): | |
| 3501 11 | zur Herstellung von Lebens- oder Futtermitteln | kg |
| 3501 19 | für andere Zwecke | kg |
| 3501 40 | Kaseinderivate, ausgenommen solche der Tarifnrn. 2849 bis 2852 | kg |
| 3501 60 | Kaseinleime in Behältnissen mit einem Gewicht des Inhalts von mehr als 1 kg (andere: Warennr. 3506 50) | kg |

Albumine, Albuminate und andere Albuminderivate:

| | | |
|---------|--|----|
| | Albumine: | |
| | Hühnereiweiß: | |
| 3502 11 | ungenießbar oder ungenießbar gemacht | kg |
| 3502 19 | anderes | kg |
| | andere Albumine: | |
| 3502 21 | ungenießbar oder ungenießbar gemacht | kg |
| 3502 29 | andere | kg |
| 3502 40 | Albuminderivate (z. B. Eisenalbuminat, Bromalbumin, Albumintannat), ausgenommen solche der Tarifnrn. 2849 bis 2852 | kg |

Gelatine (auch in quadratischen oder rechteckigen Blättern, auch an der Oberfläche bearbeitet oder gefärbt) und ihre Derivate; Glutinalleime (z. B. Knochenleim, Hautleim, Sehnenleim), Fischleim; Hausenblase:

| | | |
|---------|---|----|
| 3503 10 | Gelatine, auch in quadratischen oder rechteckigen Blättern, auch an der Oberfläche bearbeitet oder gefärbt | kg |
| 3503 40 | Gelatinederivate und Hausenblase | kg |
| 3503 61 | Fischleim | kg |
| | Glutin- und Chondrinleime in Behältnissen mit einem Gewicht des Inhalts von mehr als 1 kg (andere: Warennr. 3506 50): | |
| 3503 63 | Haut- und Lederleim | kg |
| 3503 65 | Knochenleim | kg |
| 3503 69 | andere (z. B. modifizierter Glutinalleim) | kg |
| 3504 00 | Peptone und andere Eiweißstoffe, ihre Derivate; Hautpulver, auch chromiert | kg |

Abschnitt VI. Erzeugnisse der chemischen Industrie und verwandter Industrien

| Nummer | Warenbenennung | Maßstab |
|---------|--|---------|
| | Dextrine; lösliche oder geröstete Stärke; Klebstoffe aus Stärke: | |
| 3505 10 | Dextrine; lösliche oder geröstete Stärke | kg |
| 3505 69 | Klebstoffe aus Stärke in Behältnissen mit einem Gewicht des Inhalts von mehr als 1 kg (andere: Warennr. 3506 50) | kg |
| | Zubereitete Klebstoffe, anderweit weder genannt noch inbegriffen; Erzeugnisse aller Art zur Verwendung als Klebstoff in Aufmachungen für den Einzelverkauf in Behältnissen mit einem Gewicht des Inhalts von 1 kg oder weniger: | |
| | zubereitete Klebstoffe, anderweit weder genannt noch inbegriffen, in Behältnissen mit einem Gewicht des Inhalts von mehr als 1 kg (andere: Warennr. 3506 50): | |
| 3506 11 | Leim aus pflanzlichen Gummiarten (z. B. aus Gummi arabicum) | kg |
| 3506 15 | Leim aus natürlichen Harzen (z. B. Kopalharz-, Kolophoniumleim) | kg |
| 3506 17 | Dextrinleim | kg |
| 3506 19 | anderer Leim (z. B. Gluten-, Silikatleim), ausgenommen Leime auf der Grundlage von Kunststoffen oder Kautschuk (Kap. 39 oder 40) | kg |
| 3506 50 | Erzeugnisse aller Art zur Verwendung als Klebstoff in Aufmachungen für den Einzelverkauf in Behältnissen mit einem Gewicht des Inhalts von 1 kg oder weniger | kg |

Abschnitt VI. Erzeugnisse der chemischen Industrie und verwandter Industrien

| Nummer | Warenbenennung | Maßstab |
|--------|----------------|---------|
|--------|----------------|---------|

Kapitel 36

**Pulver und Sprengstoffe; Feuerwerksartikel; Zündhölzer;
Zündmetalllegierungen; leicht entzündliche Stoffe**

Vorschriften

1. Zu Kap. 36 gehören nicht chemisch einheitliche Verbindungen, ausgenommen die in der folgenden Vorschrift 2 a oder b aufgeführten Erzeugnisse.
2. Zu Tarifnr. 3608 gehören nur:
 - a) Metaldehyd, Hexamethylentetramin und ähnliche Erzeugnisse in Tabletten, Stäbchen oder ähnlichen Formen, aus denen sich ihre Verwendung als Brennstoff ergibt; Brennstoffe auf der Grundlage von Alkohol und ähnliche zubereitete Brennstoffe, fest oder pastenförmig;
 - b) flüssige Brennstoffe (z. B. Benzin) für Feuerzeuge oder Feueranzünder in Behältnissen mit einem Fassungsvermögen von 300 ccm oder weniger;
 - c) Pech- und Harzfackeln, Kohlenanzünder und ähnliche Erzeugnisse.

| | | |
|--|---|----|
| 3601 00 | Schießpulver | kg |
| 3602 00 | Zubereitete Sprengstoffe | kg |
| 3603 00 | Zündschnüre; Sprengzündschnüre | kg |
| 3604 00 | Zündhütchen, Sprengkapseln; Zünder; Sprengzünder | kg |
| 3605 00 | Feuerwerksartikel (Feuerwerkskörper, Knallkörper, Zündplättchen, Raketen zum Wetterschießen und dergleichen) | kg |
| 3606 00 | Zündhölzer | kg |
| Cer-Eisen und andere Zündmetalllegierungen in jeder Form: | | |
| 3607 10 | Cermischmetall | kg |
| 3607 50 | Zündsteine aus Cer-Eisen | kg |
| 3607 90 | andere | kg |
| Waren aus leicht entzündlichen Stoffen: | | |
| 3608 10 | Pech- und Harzfackeln, Kohlenanzünder und dergleichen | kg |
| 3608 30 | Metaldehyd, Hexamethylentetramin und ähnliche Erzeugnisse in Tabletten, Stäbchen oder ähnlichen Formen, aus denen sich ihre Verwendung als Brennstoff ergibt; Brennstoffe auf der Grundlage von Alkohol und ähnliche zubereitete Brennstoffe, fest oder pastenförmig .. | kg |
| 3608 50 | flüssige Brennstoffe (z. B. Benzin) für Feuerzeuge oder Feueranzünder in Behältnissen mit einem Fassungsvermögen von 300 ccm oder weniger | kg |



Abschnitt VI. Erzeugnisse der chemischen Industrie und verwandter Industrien

| Nummer | Warenbenennung | Maßstab |
|--------|----------------|---------|
|--------|----------------|---------|

Kapitel 37

Erzeugnisse zu photographischen und kinematographischen Zwecken

Vorschriften

1. Zu Kap. 37 gehören weder Abfälle noch Ausschußwaren.
2. Zu Tarifnr. 3708 gehören nur:
 - a) chemische Erzeugnisse, die zu photographischen Zwecken gemischt sind (z. B. Entwickler, Fixiersalze, Toner, Emulsionen);
 - b) ungemischte Erzeugnisse zu den gleichen Zwecken, dosiert oder gebrauchsfertig für den Einzelverkauf aufgemacht.
 Zu Tarifnr. 3708 gehören nicht Lacke, Klebstoffe oder ähnliche Zubereitungen, die nach ihrer Beschaffenheit behandelt werden.

Lichtempfindliche photographische Platten und Planfilme aus Stoffen aller Art, nicht belichtet:

| | | |
|---------|---|----------|
| 3701 10 | Röntgen-Platten und -Planfilme | kg u. qm |
| | andere Platten und Planfilme: | |
| | Platten aus Glas oder anderem nicht biegsamen Material: | |
| 3701 23 | für Farbaufnahmen | kg |
| 3701 29 | andere | kg |
| | Planfilme: | |
| 3701 83 | Farbfilme | kg |
| 3701 89 | andere | kg |

Lichtempfindliche Filme in Rollen oder Streifen, auch gelocht, nicht belichtet:

| | | |
|---------|---------------------------|----------|
| 3702 10 | Röntgenfilme | kg u. qm |
| | kinematographische Filme: | |
| | bis 16 mm breit: | |
| 3702 33 | Farbfilme | kg u. m |
| 3702 39 | andere | kg u. m |
| | über 16 mm breit: | |
| 3702 43 | Farbfilme | kg u. m |
| 3702 49 | andere | kg u. m |
| | andere Filme: | |
| | ohne Randlochung: | |
| 3702 73 | Farbfilme | kg |
| 3702 79 | andere | kg |
| | mit Randlochung: | |
| 3702 83 | Farbfilme | kg |
| 3702 89 | andere | kg |

Abschnitt VI. Erzeugnisse der chemischen Industrie und verwandter Industrien

| Nummer | Warenbenennung | Maßstab |
|--|--|---------|
| Lichtempfindliche Papiere, Karten und Gewebe, auch belichtet, nicht entwickelt: | | |
| 3703 10 | Lichtpauspapier | kg |
| andere lichtempfindliche Papiere, Karten und Gewebe: | | |
| 3703 53 | für Farbabzüge | kg |
| 3703 59 | andere | kg |
| Lichtempfindliche photographische Platten und Filme, belichtet, nicht entwickelt (Negative oder Positive): | | |
| 3704 10 | Platten und Filme, nicht zu kinematographischen Zwecken | kg |
| kinematographische Filme: | | |
| 3704 41 | Negative und Lavendelkopien | kg u. m |
| 3704 49 | andere | kg u. m |
| Photographische Platten; Filme, auch gelocht, nicht zu kinematographischen Zwecken; alle diese belichtet und entwickelt (Negative oder Positive): | | |
| 3705 10 | kopierfähige Offsetreproduktionen | g |
| 3705 90 | andere | kg |
| Kinematographische Filme nur mit Tonaufzeichnung, belichtet und entwickelt (Negative oder Positive): | | |
| 3706 41 | Negative und Lavendelkopien | kg u. m |
| 3706 49 | andere | kg u. m |
| Andere kinematographische Filme, belichtet und entwickelt, Stummfilme und Tonfilme (Negative oder Positive): | | |
| 3707 41 | Negative und Lavendelkopien | kg u. m |
| Positive, ausgenommen Lavendelkopien: | | |
| 3707 43 | Farbfilme | kg u. m |
| 3707 49 | andere | kg u. m |
| Anmerkung | | |
| Bei Tonfilmen, die getrennt als Bild- und Tonband ein- oder ausgehen, ist jedes Band für sich nach seiner Beschaffenheit zu behandeln. | | |
| 3708 00 | Chemische Erzeugnisse zu photographischen Zwecken, einschließlich der Erzeugnisse für Blitzlicht | kg |

| Nummer | Warenbenennung | Maßstab |
|--------|----------------|---------|
|--------|----------------|---------|

Kapitel 38

Verschiedene Erzeugnisse der chemischen Industrie

Vorschriften

1. Zu Kap. 38 gehören nicht:
 - a) chemisch einheitliche Verbindungen, ausgenommen die nachstehend aufgeführten:
 1. künstlicher Graphit (Tarifnr. 3801);
 2. Desinfektionsmittel, Insecticide, Fungicide, Herbizide, Mittel gegen Nagetiere, Schädlingsbekämpfungsmittel und dergleichen in Formen oder Aufmachungen der in Tarifnr. 3811 beschriebenen Art;
 3. Feuerlöschmittel in Form von Ladungen für Feuerlöschgeräte oder von Feuerlöschgranaten oder -bomben (Tarifnr. 3817);
 4. die nachstehend in der Vorschrift 2 a, c, d und f aufgeführten Erzeugnisse;
 - b) Arzneimittel (Tarifnr. 3003).
2. Zu Tarifnr. 3819 gehören unter anderem:
 - a) künstliche Kristalle aus Halogensalzen der Alkali- oder Erdalkalimetalle oder aus Magnesiumoxyd (ausgenommen optische Elemente) mit einem Stückgewicht von 2,5 g oder mehr;
 - b) Fuselöle;
 - c) Tintenentferner in Aufmachungen für den Einzelverkauf;
 - d) Korrekturlacke für Dauerschablonen in Aufmachungen für den Einzelverkauf;
 - e) schmelzbare Temperaturmesser für Öfen (z. B. Segerkegel);
 - f) zu zahnärztlichen Zwecken besonders zubereiteter Gips.
3. Als unvermischt im Sinne der Warenrn. 3819 01 bis 3819 19 sind Erzeugnisse und Rückstände anzusehen, deren Nebenbestandteile zweifelsfrei lediglich durch die Herstellung bedingt sind. Sie dürfen keine absichtlichen Zusätze enthalten. Diese Erzeugnisse und Rückstände gelten auch dann als unvermischt, wenn sie in Wasser dispergiert (auch kolloid dispergiert) sind.

Künstlicher Graphit, kolloider Graphit (nicht in öligem Suspension):

| | | |
|---------|--|----|
| 3801 10 | künstlicher Graphit | kg |
| 3801 50 | kolloider Graphit (nicht in öligem Suspension) | kg |

| | | |
|---------|---|----|
| 3802 00 | Tierisches Schwarz (z. B. Beinschwarz, Elfenbeinschwarz), auch ausgebraucht | kg |
|---------|---|----|

Aktivkohle (entfärbend, depolarisierend oder adsorbierend); aktivierte Kieselgur, aktivierter Ton, aktivierter Bauxit und andere aktivierte natürliche mineralische Stoffe:

| | | |
|---------|--------------------------------------|----|
| 3803 10 | Aktivkohle | kg |
| 3803 20 | aktivierte Kieselgur | kg |
| 3803 90 | andere (z. B. aktivierter Ton) | kg |

| | | |
|---------|--|----|
| 3804 00 | Ammoniakwasser und ausgebrauchte Gasreinigungsmasse aus der Leuchtgasreinigung | kg |
|---------|--|----|

Tallöl:

| | | |
|---------|--------------------------|----|
| 3805 10 | roh, auch Kokillöl | kg |
| 3805 50 | gereinigt | kg |

Abschnitt VI. Erzeugnisse der chemischen Industrie und verwandter Industrien

| Nummer | Warenbenennung | Maßstab |
|--|---|---------|
| Sulfitablaugen: | | |
| 3806 10 | Ligningerbextrakte | kg |
| 3806 90 | andere | kg |
| Balsamterpentinöl; Wurzelterpentinöl, Sulfatterpentinöl und andere terpenhaltige Lösungsmittel aus der Destillation oder einer anderen Behandlung der Nadelhölzer; Dipenten, roh; Sulfitterpentinöl; Pine-Öl: | | |
| 3807 10 | Balsamterpentinöl, einschließlich alpha-Pinen, roh | kg |
| 3807 20 | Wurzelterpentinöl (Holzterpentinöl) | kg |
| Sulfat- und Sulfitterpentinöl: | | |
| 3807 31 | roh | kg |
| 3807 39 | anderes | kg |
| 3807 40 | Pine-Öl, einschließlich Rohterpineol | kg |
| 3807 50 | Dipenten, roh (rein: Warennr. 2901 31) | kg |
| 3807 90 | andere | kg |
| Kolophonium, Harzsäuren, ihre Derivate (ausgenommen Harzester der Tarifrnr. 3905); leichte und schwere Harzöle: | | |
| 3808 10 | Balsamharz (Kolophonium aus Terpentinbalsam) | kg |
| 3808 20 | Wurzelharz (Kolophonium aus Nadelholzwurzeln) | kg |
| 3808 30 | Tallharz (Kolophonium aus Tallöl) | kg |
| 3808 40 | Derivate des Kolophoniums (z. B. hydriertes, disproportioniertes, gehärtetes Kolophonium), ausgenommen oxydiertes und polymerisiertes Kolophonium (Warennr. 3808 90) | kg |
| Harzsäuren, ihre Derivate und Salze: | | |
| 3808 51 | Salze der Harzsäuren (z. B. Kalium-, Kohaltresinat), ausgenommen Resinate von Erzeugnissen der Tarifrnr. 2849 bis 2852, zubereitete Sikkative (Tarifrnr. 3211), Harzseifen der Warennr. 3401 90 und zubereitete Betonhilfsmittel (Warennr. 3819 52) | kg |
| 3808 59 | andere (z. B. Harzsäurengemische, Methylresinat) | kg |
| 3808 90 | andere Erzeugnisse (z. B. oxydiertes, polymerisiertes Kolophonium, Harzöle) | kg |
| Holzteere, Holzteeröle (ausgenommen zusammengesetzte Lösungs- und Verdünnungsmittel der Tarifrnr. 3818); Kreosot; Holzgeist, Acetonöl: | | |
| 3809 10 | Holzteere (z. B. Cadeöl) | kg |
| 3809 30 | Kreosotöl, Kreosot | kg |
| 3809 90 | andere (z. B. Holzgeist, Acetonöl) | kg |
| Pflanzliche Pecher aller Art; Brauerpech und ähnliche Zubereitungen auf der Grundlage von Kolophonium oder pflanzlichen Pechen; Kernbindemittel auf der Grundlage von natürlichen harzigen Stoffen: | | |
| 3810 10 | Harzpech, Sulfatpech | kg |
| 3810 30 | Brauerpech | kg |
| 3810 90 | andere (z. B. Schwarzpech, Schusterpech, Kernbindemittel auf der Grundlage von natürlichen harzigen Stoffen) | kg |

Abschnitt VI. Erzeugnisse der chemischen Industrie und verwandter Industrien

| Nummer | Warenbenennung | Maßstab |
|---|--|---------|
| Desinfektionsmittel, Insecticide, Fungicide, Herbicide, Mittel gegen Nagetiere, Schädlingsbekämpfungsmittel und dergleichen, in Zubereitungen oder in Formen oder Aufmachungen für den Einzelverkauf oder als Waren (z. B. Schwefelbänder, Schwefelfäden, Schwefelkerzen und Fliegenfänger): | | |
| 3811 10 | Desinfektionsmittel, einschließlich Schwefelbänder, -fäden, -kerzen, -pastillen und -plättchen | kg |
| Konservierungsmittel: | | |
| 3811 21 | für Spinnstoffe, Häute und Leder | kg |
| 3811 29 | andere | kg |
| 3811 30 | Holzschutzmittel, ausgenommen Erzeugnisse der Warennr. 3209 07 ... | kg |
| 3811 40 | Mottenschutzmittel (Mottenvergrämungsmittel) | kg |
| andere: | | |
| 3811 60 | Insektenvertilgungsmittel (Insecticide) | kg |
| 3811 70 | Pilzvertilgungsmittel (Fungicide) | kg |
| 3811 80 | Unkrautvertilgungsmittel (Herbicide) | kg |
| 3811 90 | andere (z. B. Saatgutbeizen, Keimhemmungsmittel, Erzeugnisse zur Sicherung des Fruchtansatzes, Giftköder) | kg |
| Zubereitete Zurichtemittel, zubereitete Appreturen und zubereitete Beizmittel aller Art, wie sie in der Textilindustrie, Papierindustrie, Lederindustrie oder ähnlichen Industrien gebraucht werden: | | |
| für die Spinnstoffindustrie: | | |
| 3812 21 | Appreturen, Imprägnierungsmittel | kg |
| 3812 29 | andere (z. B. Beizmittel, Schlichten, Mattierungsmittel) | kg |
| 3812 40 | für die Lederindustrie | kg |
| 3812 90 | für andere Industrien (z. B. für die Papierindustrie) | kg |
| Abbeizmittel für Metalle; Flußmittel und andere Hilfsmittel zum Schweißen oder Löten von Metallen; Pasten und Pulver zum Löten oder Schweißen aus Metall und anderen Stoffen; Überzugsmassen und Füllmassen für Schweißelektroden und Schweißstäbe: | | |
| 3813 30 | Pasten und Pulver zum Löten oder Schweißen aus Metall und anderen Stoffen; aluminothermische Schweißmassen | kg |
| 3813 50 | Flußmittel zum Schweißen oder Löten | kg |
| 3813 90 | andere (z. B. zubereitete Überzugs- und Füllmassen für Schweißelektroden oder Schweißstäbe) | kg |
| Antiklopfmittel, Antioxydantien, Antigums, Viskositätsverbesserer, Antikorrosivadditives und ähnliche zubereitete Additives für Mineralöle: | | |
| 3814 10 | für Mineralschmieröle und -schmiermittel | kg |
| für andere Mineralöle: | | |
| 3814 51 | Äthylfluid | kg |
| 3814 59 | andere | kg |

Abschnitt VI. Erzeugnisse der chemischen Industrie und verwandter Industrien

| Nummer | Warenbenennung | Maßstab |
|---|--|---------|
| 3815 00 | Zusammengesetzte Vulkanisationsbeschleuniger | kg |
| 3816 00 | Zubereitete Nährsubstrate zum Züchten von Mikrobenkulturen | kg |
| 3817 00 | Gemische und Ladungen für Feuerlöschgeräte; Feuerlöschgranaten und Feuerlöschbomben | kg |
| 3818 00 | Zusammengesetzte Lösungs- und Verdünnungsmittel für Lacke und ähnliche Erzeugnisse | kg |
| <p>Chemische Erzeugnisse und Zubereitungen der chemischen Industrie oder verwandter Industrien (einschließlich Mischungen von Naturprodukten), anderweit weder genannt noch inbegriffen; Rückstände der chemischen Industrie oder verwandter Industrien, anderweit weder genannt noch inbegriffen:</p> | | |
| <p>unvermischte Erzeugnisse und Rückstände:</p> | | |
| 3819 01 | Naphthen- und Sulfonaphthensäuren und ihre Ester und wasserunlöslichen Salze (wasserlösliche Salze: Tarifnr. 3402) | kg |
| 3819 03 | flüssige Alkylengemische (z. B. Tripropylengemisch) | kg |
| 3819 05 | flüssige Alkylarylgemische (z. B. Alkylbenzolgemische) | kg |
| 3819 07 | Schieferölsulfosäure für pharmazeutische Zwecke und ihre Salze und Ester | kg |
| 3819 11 | künstliche Kristalle aus Halogensalzen der Alkali- oder Erdalkalimetalle oder aus Magnesiumoxyd mit einem Stückgewicht von 2,5 g oder mehr, ausgenommen optische Elemente (Tarifnr. 9001) ... | g |
| 3819 19 | andere unvermischte Erzeugnisse und Rückstände (z. B. Tieröl, flüssige Chlorparaffine, flüssiges Polyäthylenglykol, Fuselöle) | kg |
| <p>vermischte Erzeugnisse und Rückstände; andere Zubereitungen:</p> | | |
| <p>Gasreinigungsmassen:</p> | | |
| 3819 21 | alkalisiertes Eisenoxyd aus der Aluminiumgewinnung (sogenannter „Rotschlamm“) | kg |
| 3819 22 | andere (z. B. Acetylenreinigungsmassen) | kg |
| 3819 24 | feuerfeste Mörtel und Massen (z. B. auf der Grundlage von Schamottekörnungen oder Ton-Dinasmassen) | kg |
| 3819 26 | Absorbentien auf der Grundlage von Barium, Cäsium, Zirkonium oder dergleichen (zum Vervollständigen des Vakuums in elektrischen Röhren), auf Röhren oder Metallfäden oder in Form von Pastillen, Täfelchen und dergleichen | kg |
| 3819 28 | Elektrodenmassen, einschließlich der Abfälle von Elektroden aus diesen Massen | kg |

Abschnitt VI. Erzeugnisse der chemischen Industrie und verwandter Industrien

| Nummer | Warenbenennung | Maßstab |
|---------|---|---------|
| 3819 31 | Emulgiermittel, anderweit weder genannt noch inbegriffen (z. B. emulgierend wirkende Gemische von Mono-, Di- und Triestern des Glycerins, die keine künstlichen Wachse der Warennr. 3404 19 sind) | kg |
| 3819 32 | zubereitete Reagentien zu Laboratoriums- und ähnlichen Zwecken .. | kg |
| 3819 34 | Segerkegel und dergleichen | kg |
| 3819 36 | pharmazeutische Zubereitungen, anderweit weder genannt noch inbegriffen (z. B. Kathetergleitmittel, Empfängnisverhütungsmittel), einschließlich des zubereiteten Zahngipses | kg |
| 3819 38 | Porzellanmassen aus Feldspat, Kaolin und Quarz | kg |
| 3819 42 | Hilfsmittel für die Spinnstoffindustrie, anderweit weder genannt noch inbegriffen (z. B. Schlichthilfsmittel, Entschlichtungsmittel, Druckverdickungsmittel) | kg |
| 3819 44 | Hilfsmittel für die Gerberei, anderweit weder genannt noch inbegriffen (z. B. Chrom-, Aluminiumgerbstoffe) | kg |
| 3819 46 | Hilfsmittel für die Papierherstellung, anderweit weder genannt noch inbegriffen (z. B. Schaumverhütungsmittel) | kg |
| 3819 48 | Tintenentferner und Korrekturlack für Dauerschablonen, in Aufmachungen zum unmittelbaren Gebrauch | kg |
| 3819 51 | festes Wasserstoffperoxyd (z. B. Carbamidperoxyd) und Oxylith ... | kg |
| 3819 52 | Bautenschutzmittel, Flammenschutzmittel, Betonhilfsmittel und ähnliche Zubereitungen (z. B. Schnellbinder, Porenbetonstoffe, Fluatierungsmittel) | kg |
| 3819 54 | Flotationsmittel, anderweit weder genannt noch inbegriffen | kg |
| 3819 56 | Gießereihilfsmittel, anderweit weder genannt noch inbegriffen | kg |
| 3819 58 | zusammengesetzte Hilfsmittel für die Galvanotechnik | kg |
| 3819 61 | zusammengesetzte Gefrierschutzmittel (z. B. auf der Grundlage von Glykolderivaten) | kg |
| 3819 62 | Gemische von Edelgasen untereinander oder mit anderen Gasen .. | g u. l |
| 3819 64 | Ionenaustauscher (einschließlich Basen- und Säureaustauscher), nicht auf Kunsthartzbasis (Kap. 39); andere Wasseraufbereitungsmittel | kg |
| 3819 66 | zusammengesetzte Katalysatoren | kg |
| 3819 68 | Kautschukhilfsmittel (z. B. zubereitete Alterungsmittel, zubereitete Füllstoffe), ausgenommen Vulkanisationsbeschleuniger (Kap. 29 oder Tarifnr. 3815) | kg |

Abschnitt VI. Erzeugnisse der chemischen Industrie und verwandter Industrien

| Nummer | Warenbenennung | Maßstab |
|---------|---|---------|
| 3819 71 | Kesselsteinentfernungsmittel, Milchsteinlösungsmittel und andere chemisch lösende oder mechanisch wirkende Reinigungsmittel, anderweit weder genannt noch inbegriffen | kg |
| 3819 72 | Zubereitungen von Vitaminen, anderweit weder genannt noch inbegriffen (siehe Anmerkung) | kg |
| 3819 74 | Zubereitungen für die Lebens- oder Futtermittelindustrie, anderweit weder genannt noch inbegriffen (z. B. Pökelsalz, Mittel zum Weichmachen von Fleisch, Röttemittel, Käseschmelzsalze, Klärmittel für Getränke, Verdickungsmittel für Eiscremes) | kg |
| 3819 76 | zusammengesetzte Weichmacher und Härter für Kunststoffe und für Erzeugnisse auf der Grundlage von Kunststoffen (z. B. für Lacke, Kitten, Klebstoffe) | kg |
| 3819 90 | andere vermischte Erzeugnisse, Rückstände und Zubereitungen (z. B. Blaugel, sogenannte „Schlauchdichtungsmittel“, Akkumulatormassen, Natronkalk, nicht geinterte Hartmetallmischungen) .. | kg |

Anmerkung

Zu Warennr. 3819 72 gehören nur:
 Natürliche Vitamin-A + D-Konzentrate, die den Bedingungen der Anmerkungen 2 und 3 zu Tarifnr. 2938 nicht entsprechen; Vitamin-A-Fettsäureester stabilisiert in Pulverform mit einem geringeren Gehalt als 300 000 IE/g; Vitamin D₂ und D₃ stabilisiert in Pulverform mit einem geringeren Gehalt als 400 000 IE/g; Vormischungen für Futtermittel, die durch ihren Vitamingehalt charakterisiert sind und in der Regel nicht unmittelbar vom Tierhalter verwendet werden.

Abschnitt VII

**Kunststoffe, Zelluloseäther und -ester
und Waren daraus; Kautschuk (Naturkautschuk,
synthetischer Kautschuk und Faktis)
und Kautschukwaren**



Abschnitt VII. Kunststoffe, Zelluloseäther und -ester, Kautschuk, Waren daraus

| Nummer | Warenbenennung | Maßstab |
|--------|----------------|---------|
|--------|----------------|---------|

Kapitel 39

Kunststoffe, Zelluloseäther und -ester und Waren daraus

Vorschriften

1. Zu Kap. 39 gehören nicht:
 - a) Prägefolien der Warennr. 3209 60;
 - b) künstliche Wachse (Tarifnr. 3404);
 - c) synthetischer Kautschuk im Sinne des Kap. 40 und Waren daraus;
 - d) Sattlerwaren (Tarifnr. 4201), Täschnerwaren, Reiseartikel und andere Waren der Tarifnr. 4202;
 - e) Flechtwaren und Korbmacherwaren (Kap. 46);
 - f) synthetische und künstliche Spinnstoffe und Waren daraus (Abschnitt XI);
 - g) Schuhe und Schuhteile, Kopfbedeckungen und Teile davon, Regenschirme, Sonnenschirme, Gehstöcke, Peitschen, Reitpeitschen, Teile davon, Fächer und andere Waren des Abschnitts XII;
 - h) Phantasieschmuck der Tarifnr. 7116;
 - i) Waren des Abschnitts XVI (Maschinen und Apparate, elektrotechnische Waren);
 - k) Teile von Beförderungsmitteln (Abschnitt XVII);
 - l) optische Elemente aus Kunststoff, Brillenfassungen, Zeicheninstrumente und andere Waren des Kap. 90;
 - m) Waren des Kap. 91 (Uhrmacherwaren), insbesondere Gehäuse für Uhren und für andere Uhrmacherwaren;
 - n) Musikinstrumente, Teile davon und andere Waren des Kap. 92;
 - o) Möbel und Teile davon (Kap. 94);
 - p) Waren des Kap. 96 (Bürowaren);
 - q) Spiele, Spielzeug und Sportgeräte (Kap. 97);
 - r) Knöpfe, Reißverschlüsse, Federhalter, Füllstifte und Teile davon, Mundstücke und Rohre für Tabakpfeifen, Zigarettenspitzen, Kämme, Teile von Isolierflaschen und anderen Isolierbehältern sowie andere Waren des Kap. 98.
2. Zu den Tarifnrn. 3901 und 3902 gehören nur synthetisch hergestellte Erzeugnisse folgender Art:
 - a) Kunststoffe;
 - b) Silikone;
 - c) Resole, flüssiges Polyisobutylen und ähnliche künstliche Hochpolymere.
3. Zu den Tarifnrn. 3901 bis 3906 gehören nur Erzeugnisse in folgenden Formen:
 - a) flüssige oder teigförmige Erzeugnisse, einschließlich der Emulsionen, Dispersionen und Lösungen (siehe jedoch Vorschrift 4 zu Kap. 32);
 - b) Blöcke, Stücke, Krümel, Körner, Flocken und Pulver (einschließlich Freßmassen) und dergleichen;
 - c) Monofile mit einem größten Durchmesser von mehr als 1 mm; nahtlose Rohre, Stäbe, Stangen und Profile, auch mit Oberflächenbearbeitung, jedoch nicht weiter bearbeitet;
 - d) Tafeln, Platten, Folien, Filme, Bänder oder Streifen (ausgenommen die durch Vorschrift 4 zu Kap. 51 der Tarifnr. 5102 zugewiesenen Streifen) und Fertigwaren daraus, alle diese ungeformt oder quadratisch oder rechteckig geschnitten, auch mit Oberflächenbearbeitung (z. B. bedruckt), jedoch nicht weiter bearbeitet;
 - e) Abfälle und Bruch.

Kondensations-, Polykondensations- und Polyadditionserzeugnisse, auch modifiziert, auch polymerisiert, linear oder vernetzt (z. B. Phenoplaste, Aminoplaste, Alkyde, Allylpolyester und andere ungesättigte Polyester, Silikone):

3901 01 Ionenaustauscher, Bodenverbesserer, Entfärbungsharze und dergleichen kg

Abschnitt VII. Kunststoffe, Zelluloseäther und -ester, Kautschuk, Waren daraus

| Nummer | Warenbenennung | Maßstab |
|--|---|------------------|
| 3901 03 | zubereitete Klebstoffe, Leime und Binder in Behältnissen mit einem Gewicht des Inhalts von mehr als 1 kg (andere: Warennr. 3506 50) | kg |
| 3901 05 | Hilfsmittel für die Spinnstoffindustrie, die Papierherstellung und die Gerberei, ausgenommen Erzeugnisse der Tarifnr. 3812 und der Warenrn. 3819 42 bis 3819 46 | kg |
| | andere: | |
| 3901 1. | Phenoplaste | kg |
| | Aminoplaste: | |
| 3901 2. | Harnstoffharze | kg |
| 3901 3. | Melaminharze | kg |
| 3901 4. | andere | kg |
| 3901 5. | Polyester, einschließlich Alkydharze | kg |
| 3901 6. | Polyamide, Polyurethane | kg |
| 3901 7. | Epoxyharze (Äthoxylharze) | kg |
| 3901 8. | Silikone | kg |
| 3901 9. | andere (z. B. Harze aus Acetaldehyd) | kg |
| Polymerisations- und Mischpolymerisationserzeugnisse (z. B. Polyäthylen, Polytetrahaloäthylen, Polyisobutylene, Polystyrol, Polyvinylchlorid, Polyvinylacetat, Polyvinylchloracetat und andere Polyvinyl-derivate, Polyacryl- und Polymethacryl-derivate, Cumaron-Inden-Harze): | | |
| 3902 01 | Ionenaustauscher, Bodenverbesserer, Entfärbungsharze und dergleichen | kg |
| 3902 03 | zubereitete Klebstoffe, Leime und Binder in Behältnissen mit einem Gewicht des Inhalts von mehr als 1 kg (andere: Warennr. 3506 50) | kg |
| 3902 05 | Hilfsmittel für die Spinnstoffindustrie, die Papierherstellung und die Gerberei, ausgenommen Erzeugnisse der Tarifnr. 3812 und der Warenrn. 3819 42 bis 3819 46 | kg |
| 3902 07 | Folien, quadratisch oder rechteckig zu Tischdecken zugeschnitten | kg |
| | Cumaron-Inden-Harze: | |
| 3902 08 | Platten mit einer Stärke von mehr als 1, jedoch höchstens 4 mm (z. B. Fußbodenbelag in Platten) | kg u. qm |
| 3902 09 | andere Cumaron-Inden-Harze | kg |
| | andere: | |
| 3902 1. | Polyäthylen | kg |
| 3902 2. | Polystyrol | kg |
| | Polyvinylchlorid, auch nachchloriert: | |
| 3902 3. | mit Weichmacherzusatz | kg ¹⁾ |
| 3902 4. | ohne Weichmacherzusatz | kg |
| 3902 5. | Polyvinylidenchlorid, auch als Mischpolymerisat | kg |
| 3902 6. | Polyvinylacetat, -acetale, -alkohol | kg |

Bei den fünfstelligen Warennummern der Tarifnrn. 3901 bis 3905 ist in der Warenbenennung auch die Form der Erzeugnisse anzugeben und außerdem als sechste Stelle eine der auf dem beigefügten gelben Blatt vorgesehenen Kennziffern anzufügen.

1) Erzeugnisse der Warennr. 3902 32: kg u. qm.

Zur Beachtung!

Bei den fünfstelligen Warennummern der Tarifnrn. 3901 bis 3905 ist in der Warenbenennung auch die Form der Erzeugnisse anzugeben und außerdem als sechste Stelle die entsprechende Kennziffer anzufügen:

| | |
|--|---|
| Pulver, Flocken, Granulate und dergleichen, ausgenommen Lackrohstoffe, Preßmassen und Spritzmassen | 0 |
| Lackrohstoffe | 1 |
| Blöcke, Platten und Kolben, auch geschichtet: Platten mit einer Stärke von mehr als 1, jedoch höchstens 4 mm (z. B. Fußbodenbelag in Platten oder Bahnen) | 2 |
| Platten mit einer Stärke von mehr als 4 mm; Blöcke und Kolben | 3 |
| Stäbe, Stangen, Profile; Monofile mit einem größten Durchmesser von mehr als 1 mm | 4 |
| nahtlose Rohre und Schläuche; nahtlose Kunstdärme | 5 |
| Preß- und Spritzmassen, einschließlich Strangpreßmassen | 6 |
| Folien, Filme, Bänder und Streifen, auch Blasfolien | 7 |
| Abfälle und Bruch; Altfilme, auch gewaschen, in Rollen oder Schnitzeln | 8 |
| andere (z. B. Emulsionen, Dispersionen, Lösungen – siehe jedoch Vorschrift 4 zu Kap. 32 –) | 9 |

Anmerkungen

1. Diese Erzeugnisse müssen den Bedingungen der Vorschrift 3 des Kapitels 39 entsprechen. Die Erzeugnisse der Kennziffern 4 und 5 können außerdem auch auf Längen geschnitten sein. Als nicht auf Längen geschnittene Erzeugnisse gelten Rondelle, Ringe, Scheiben und dergleichen, bei denen das Verhältnis von Länge zum äußeren Durchmesser geringer ist als 3 : 1; sie gehören im allgemeinen zu Tarifnr. 3907.
2. Als Folien und Filme gelten nur Erzeugnisse (auch Platten) mit einer Stärke von höchstens 1 mm. Blasfolien sind im Blasverfahren hergestellte schlauchförmige Folien (sog. Schlauchfolien).
3. Oberflächenbearbeitungen im Sinne der Vorschrift 3 c und d sind das Bedrucken, Beflocken, Färben, Lackieren, Mattieren, Mustern und Polieren.
4. Zu den in Vorschrift 3 d genannten Erzeugnissen gehören auch Tafeln, Platten usw. aus Zellkunststoffen, deren Zellen durch chemische oder physikalische Vorgänge (z. B. durch Gasentwicklung oder durch Einblasen von Luft) entstanden sind; ferner Erzeugnisse, die nach Art des Wellbleches geformt sind oder die an den Außenseiten zwei Kunststofflagen und dazwischen Zellen mit Scheldewänden aus imprägnierter Pappe, Kunststoff oder dergleichen aufweisen. Außerdem gehören hierher auch Erzeugnisse, bei denen Kunststofflagen mit Lagen aus anderen Stoffen (z. B. Geweben, Papier, Glasfasern, Asbest) verbunden sind, sofern der Kunststoff der charakterbestimmende Bestandteil ist; ausgenommen sind insbesondere Erzeugnisse der Tarifnrn. 5908 und 5910.
5. Weitergehende Bearbeitungen, die die Zuweisung zu den Tarifnrn. 3901 bis 3906 ausschließen, sind das Abrunden, Abschleifen, Durchbohren, Säumen, Fräsen, das Zuschneiden auf andere als quadratische oder rechteckige Formen. Anders als durch Schneiden (z. B. durch Pressen) quadratisch oder rechteckig geformte Platten, Tafeln usw. sowie Erzeugnisse von anderer als quadratischer oder rechteckiger Form gehören ebenfalls nicht hierher. Soweit sie nicht in anderen Nummern des Warenverzeichnisses erfaßt werden, gehören sie zu Tarifnr. 3907.



Abchnitt VII. Kunststoffe, Zelluloseäther und -ester, Kautschuk, Waren daraus

| Nummer | Warenbenennung | Mafstab |
|--|---|---------|
| 3902 7. | Polyacrylate, Polymethacrylate, Polyacrylnitril | kg |
| 3902 8. | Mischpolymerisate, ausgenommen Erzeugnisse der Warennr. 3902 5. | kg |
| 3902 9. | andere (z. B. Polyisobutylene, Polyvinylpyrroliden, Polytetrahalo- äthylen, Polyvinylketone) | kg |
| Regenerierte Zellulose; Zellulosenitrate, Zelluloseacetate und andere Zelluloseester, Zelluloseäther und andere chemische Zellulosederivate, auch weichgemacht (z. B. Zelloidin, Kollodium, Zelluloid); Vulkanfaser: | | |
| 3903 03 | zubereitete Klebstoffe, Leime und Binder in Behältnissen mit einem Gewicht des Inhalts von mehr als 1 kg (andere: Warennr. 3506 50) | kg |
| 3903 05 | Hilfsmittel für die Spinnstoffindustrie, die Papierherstellung und die Gerberei, ausgenommen Erzeugnisse der Tarifnr. 3812 und der Warenrn. 3819 42 bis 3819 46 | kg |
| andere: | | |
| 3903 1. | regenerierte Zellulose | kg |
| 3903 2. | Vulkanfaser | kg |
| Zellulosenitrate: | | |
| 3903 3. | Kollodiumwolle (Stickstoffgehalt 12,3 Gewichtshundertteile des Trockenstoffes oder weniger) | kg |
| 3903 4. | Nitrozellulose-Lackwalzmasse | kg |
| 3903 5. | Zelluloid (Zellhorn) | kg |
| 3903 6. | andere (z. B. Schießbaumwolle) | kg |
| 3903 7. | Zelluloseacetate | kg |
| 3903 8. | Zelluloseäther und Carboxymethylzellulose | kg |
| 3903 9. | andere (z. B. Zellulosepropionat) | kg |
| Gehärtete Eiweißstoffe (z. B. gehärtetes Kasein, gehärtete Gelatine): | | |
| 3904 1. | gehärtetes Kasein (Kunsthorn) | kg |
| 3904 9. | andere | kg |
| Durch Schmelzen modifizierte natürliche Harze (Schmelzharze); durch Veresterung von natürlichen Harzen oder Harzsäuren gewonnene Kunstharze (Harzester); chemische Derivate des Naturkautschuks (z. B. Chlorkautschuk, Kautschukchlorhydrat, cyclischer Kautschuk, oxydier- ter Kautschuk): | | |
| 3905 03 | zubereitete Klebstoffe, Leime und Binder in Behältnissen mit einem Gewicht des Inhalts von mehr als 1 kg (andere: Warennr. 3506 50) | kg |
| andere: | | |
| 3905 1. | Schmelzharze | kg |
| 3905 3. | Harzester | kg |
| 3905 5. | chemische Derivate des Naturkautschuks | kg |

Bei den fünfstelligen Warennummern der Tarifnrn. 3901 bis 3905 ist in der Warenbenennung auch die Form der Erzeugnisse anzugeben und außerdem als sechste Stelle eine der auf dem beigefügten gelben Blatt vorgesehenen Kennziffern anzufügen.

Abschnitt VII. Kunststoffe, Zelluloseäther und -ester, Kautschuk, Waren daraus

| Nummer | Warenbenennung | Maßstab |
|---|--|-----------|
| Andere Hochpolymere und Kunststoffe, einschließlich Alginsäure, ihre Salze und Ester; Linoxyn: | | |
| 3906 10 | Alginsäure, ihre Salze und Ester, nicht zubereitet; nahtlose Kunstdärme aus Alginaten, auch auf Längen geschnitten | kg |
| 3906 90 | andere (z. B. Stärkenitrate, Linoxyn, Dextran, Heparin) | kg |
| Waren aus Stoffen der Tarifnrn. 3901 bis 3906: | | |
| 3907 01 | Tafel- und Küchengeräte | kg |
| hygienische und sanitäre Artikel sowie Toiletteartikel: | | |
| 3907 03 | Klosettsitze | kg u. St. |
| 3907 04 | andere hygienische und sanitäre Artikel sowie Toiletteartikel | kg |
| 3907 05 | Schmuckwaren und Ziergegenstände, ausgenommen Phantasieschmuck (Tarifnr. 7116) | kg |
| 3907 07 | elektrische Leuchten und nicht elektrische Teile davon | kg |
| andere: | | |
| 3907 1. | Verpackungsmittel, einschließlich Stopfen, Deckel und dergleichen .. | kg |
| 3907 2. | Knopfrondelle | kg |
| 3907 3. | Kunstdärme, durch Nähen oder Kleben aus Folien hergestellt oder einseitig abgebunden | kg |
| 3907 4. | Beschläge aller Art (z. B. Bau-, Möbel-, Fahrzeugbeschläge) | kg |
| 3907 5. | Bekleidung (aus Folien hergestellt) und Bekleidungszubehör | kg |
| 3907 9. | andere (z. B. Schutzhüllen, Brieföffner, Kunstgläser für Uhren) | kg |

Zur Beachtung!

Bei den Erzeugnissen der Warennrn. 3907 1. bis 3907 9. ist in der Warenbenennung auch der zu ihrer Herstellung verwendete Kunststoff anzugeben und außerdem der fünfstelligen Warennummer als sechste Stelle die entsprechende Kennziffer anzufügen:

| | |
|--|---|
| Phenoplaste, Aminoplaste | 0 |
| Polyamide, Polyurethane | 1 |
| Polyäthylen | 2 |
| Polystyrol | 3 |
| Polyvinylchlorid, Polyvinylidenchlorid, auch als Mischpolymerisate | 4 |
| Polyacrylate, Polymethacrylate | 5 |
| Zelluloseerzeugnisse: | |
| regenerierte Zellulose | 6 |
| andere | 7 |
| Kunstthorn | 8 |
| andere | 9 |

Kapitel 40

Kautschuk (Naturkautschuk, synthetischer Kautschuk und Faktis) und Kautschukwaren

Vorschriften

1. Als Kautschuk gelten, wenn nichts anderes bestimmt ist, an allen Stellen des Warenverzeichnisses, an denen dieser Ausdruck gebraucht wird, folgende Erzeugnisse, auch weich oder hart vulkanisiert: Naturkautschuk, Balata, Guttapercha, ähnliche natürliche Kautschukarten, synthetischer Kautschuk, Faktis und deren Regenerate.
2. Zu Kap. 40 gehören nicht die nachstehend aufgeführten aus Kautschuk und Spinnstoffen bestehenden Erzeugnisse, die in der Regel zu Abschnitt XI gehören:
 - a) gummielastische oder kautschutierte Gewirke oder Wirkwaren sowie gummielastische Gewebe und Waren daraus;
 - b) Pumpenschläuche und ähnliche Schläuche aus Spinnstoffen, durch innere Auskleidung mit Kautschuk wasserdicht gemacht;
 - c) andere mit Kautschuk getränkte, bestrichene, überzogene oder mit Lagen aus Kautschuk versehene Gewebe (ausgenommen Erzeugnisse der Tarifnr. 4006 oder 4010):
 1. mit einem Quadratmetergewicht von 1 500 g oder weniger,
 2. mit einem Quadratmetergewicht von mehr als 1 500 g und einem Anteil an Spinnstoffen von mehr als 50 Gewichtshundertteilen, und Waren aus diesen Geweben;
 - d) mit Kautschuk getränkte oder bestrichene Filze mit einem Anteil an Spinnstoffen von mehr als 50 Gewichtshundertteilen und Waren daraus;
 - e) Vliesfolien, mit Kautschuk getränkt oder überzogen oder Kautschuk als Bindemittel enthaltend, sofern der Anteil an Spinnstoffen 50 Gewichtshundertteile übersteigt, und Waren daraus;
 - f) gewebeähnliche Erzeugnisse aus parallel liegenden und miteinander durch Kautschuk verklebten Garnen aus Spinnstoffen, ohne Rücksicht auf das Quadratmetergewicht, und Waren daraus.
 Blätter, Platten oder Streifen aus einer oder mehreren Gewebelagen und aus einer oder mehreren Lagen Schaum-, Schwamm- oder Zellkautschuk gehören jedoch stets zu Kap. 40. Waren aus diesen Blättern, Platten oder Streifen sind als Kautschukwaren und nicht als Spinnstoffwaren zu behandeln.
3. Zu Kap. 40 gehören außerdem nicht:
 - a) Schuhe und Schutzhülse des Kap. 64;
 - b) Kopfbedeckungen und Teile davon, einschließlich Badekappen, des Kap. 65;
 - c) Hartkautschukteile für Maschinen, mechanische und elektrische Apparate sowie alle Gegenstände und Teile aus Hartkautschuk zu elektrotechnischen Zwecken, die zu Abschnitt XVI gehören;
 - d) Waren der Kap. 90, 92, 94 und 96;
 - e) Spiele, Spielzeug und Sportgeräte (Kap. 97), ausgenommen Sporthandschuhe und Waren der Tarifnr. 4011;
 - f) Knöpfe, Federhalter, Rohre für Tabakpfeifen und dergleichen, Käämme sowie andere Waren des Kap. 98.
4. Unter synthetischem Kautschuk im Sinne der Vorschrift 1 und der Tarifnrn. 4002, 4006 und 4006 sind ungesättigte synthetische Stoffe zu verstehen, die nach der Vulkanisation mit Schwefel, Selen oder Tellur nicht wieder in den thermoplastischen Zustand zurückgeführt werden können. Werden sie bis zum Optimum vulkanisiert (ohne Zusatz anderer zur Vernetzung nicht erforderlicher Stoffe, wie Weichmacher, aktive oder inerte Füllstoffe), so müssen sie bei einer Temperatur zwischen 15 und 20° C eine Dehnung bis zum Dreifachen ihrer ursprünglichen Länge aushalten, ohne zu reißen. Nach einer Dehnung auf das Doppelte ihrer ursprünglichen Länge müssen sie sich ferner innerhalb zweier Stunden mindestens auf das Eineinhalbfache ihrer ursprünglichen Länge zusammenziehen.
 Synthetischer Kautschuk sind hiernach z. B.: Polybutadien, Polychlorbutadien (GRM), Polybutadien-Styrol (GRS), Polychlorbutadien-Acryl-

Abschnitt VII. Kunststoffe, Zelluloseäther und -ester, Kautschuk, Waren daraus

| Nummer | Warenbeschreibung | Maßstab |
|--------|-------------------|---------|
|--------|-------------------|---------|

- nitril (GRN), Polybutadien-Acrylnitril (GRA) und Butylkautschuk (GRI). Thiopiaste (GRP) gelten stets als synthetischer Kautschuk.
5. Zu den Tarifnrrn. 4001 und 4002 gehören nicht Kautschuk mit Zusatz von inerten oder aktiven Füllstoffen, Weichmachern, Vulkanisationsmitteln, Vulkanisationsbeschleunigern oder Farbstoffen sowie Mischungen von Naturkautschuk mit synthetischem Kautschuk oder Mischungen von verschiedenen Arten von Kautschuk. Bei Tarifnrr. 4002 bleibt jedoch synthetischer Kautschuk, dem vor der Koagulation Mineralöl zugesetzt ist oder der Stoffe enthält, die nur als Stabilisatoren dienen, oder der zur Kenntlichmachung gefärbt ist.
 6. Nicht umspannene Fäden jeden Profils aus Weichkautschuk, deren größter Durchmesser 5 mm übersteigt, gehören zu Tarifnrr. 4008.
 7. Zu Tarifnrr. 4010 gehören auch Förderbänder und Treibriemen aus Geweben, die mit Kautschuk getränkt, bestrichen oder überzogen oder mit Lagen aus Kautschuk versehen sind, sowie solche, die unter Verwendung von mit Kautschuk getränkten oder überstrichenen Garnen oder Bindfäden aus Spinnstoffen hergestellt sind.
 8. Im Sinne der Tarifnrrn. 4007 bis 4014 gelten Balata, Guttapercha, ähnliche natürliche Kautschukarten, Faktis und deren Regenerate als vulkanisierter Kautschuk, auch wenn sie nicht vulkanisiert sind.
 9. Platten, Blätter und Streifen im Sinne der Tarifnrrn. 4005, 4008 und 4015 sind solche, die nicht geschnitten sind oder die durch einfaches Schneiden eine quadratische oder rechteckige Form erhalten haben, auch wenn sie dadurch zu Fertigwaren geworden sind. Sie dürfen jedoch nicht weiterbearbeitet sein; eine einfache Oberflächenbearbeitung (z. B. Bedrucken) bleibt hierbei außer Betracht.
Profile und Schnüre der Tarifnrr. 4008 und Stäbe, Profile und Rohre der Tarifnrr. 4015 dürfen auch auf bestimmte Längen zugeschnitten, jedoch — abgesehen von einer einfachen Oberflächenbearbeitung — nicht weiter bearbeitet sein.

I. Rohkautschuk

Naturkautschuk, Balata, Guttapercha und ähnliche natürliche Kautschukarten, roh (einschließlich Latex, auch stabilisiert):

| | | |
|--|---|----|
| Naturkautschuk, roh: | | |
| 4001 11 | Latex, auch stabilisiert | kg |
| 4001 15 | Sohlenkrepp | kg |
| 4001 19 | anderer | kg |
| 4001 50 | Balata, roh | kg |
| 4001 70 | Guttapercha und ähnliche natürliche Kautschukarten, roh | kg |
| Synthetischer Kautschuk, einschließlich des synthetischen Latex, auch stabilisiert; Faktis: | | |
| 4002 10 | synthetischer Latex, auch stabilisiert | kg |
| 4002 30 | synthetischer Kautschuk, fest | kg |
| 4002 50 | Faktis | kg |
| 4003 00 | Regenerierter Kautschuk | kg |

Abschnitt VII. Kunststoffe, Zelluloseäther und -ester, Kautschuk, Waren daraus

| Nummer | Warenbenennung | Maßstab |
|--|---|---------|
| <p>Abfälle, Schnitzel und Staub von Kautschuk, ausgenommen Hartkautschuk; Altwaren und Teile davon aus Kautschuk, ausgenommen Hartkautschuk, nur zum Wiedernutzbarmachen des Kautschukanteils verwendbar:</p> | | |
| 4004 10 | Luftschläuche, zum ursprünglichen Verwendungszweck unbrauchbar geworden oder zerschnitten | kg |
| 4004 30 | Laufdecken, zum ursprünglichen Verwendungszweck unbrauchbar geworden (Wulste und Drahteinlagen abgeschnitten oder durchgeschnitten) | kg |
| 4004 90 | andere | kg |

II. Nichtvulkanisierter Kautschuk

| | | |
|---------|---|----|
| 4005 00 | Platten, Blätter und Streifen aus nichtvulkanisiertem Naturkautschuk oder synthetischem Kautschuk | kg |
|---------|---|----|

Nichtvulkanisierter Naturkautschuk oder synthetischer Kautschuk in anderen Formen oder in anderem Zustand (z. B. Lösungen und Dispersionen, Rohre, Stäbe, Profile); Waren aus nichtvulkanisiertem Naturkautschuk oder synthetischem Kautschuk (z. B. imprägnierte Garne aus Spinnstoffen; Kautschukklebmittel auf Unterlagen aller Art, auch auf Unterlagen aus vulkanisiertem Naturkautschuk oder synthetischem Kautschuk; Ringe, Scheiben):

| | | |
|---------|--|----|
| 4006 10 | Lösungen, Dispersionen, Emulsionen, auch Kautschukleim, ausgenommen Klebstoffe in Behältnissen mit einem Gewicht des Inhalts von 1 kg oder weniger (Warennr. 3506 50) und Kitte (Tarifnr. 3212) .. | kg |
| 4006 50 | Kautschukklebmittel auf Unterlagen aller Art (z. B. auf Gewebe, Papier, Kunststoff, Weichkautschuk) | kg |
| 4006 90 | andere | kg |

III. Weichkautschukwaren (vulkanisiert)

Fäden und Kordeln aus Weichkautschuk, auch mit Spinnstoffzeugnissen überzogen; Garne aus Spinnstoffen, mit Weichkautschuk getränkt oder überzogen:

| | | |
|---------|---|----|
| 4007 10 | Fäden und Kordeln aus Weichkautschuk, nicht überzogen | kg |
| 4007 90 | andere | kg |

Anmerkung

Zu Warennr. 4007 10 gehören nur nichtüberzogene Fäden aus Weichkautschuk jeder Profilierung, deren größter Durchmesser 5 mm nicht übersteigt (mit größerem Durchmesser: Warennr. 4008 51), sowie Kordeln, unabhängig vom Durchmesser ihrer einzelnen Fäden.

Abschnitt VII. Kunststoffe, Zelluloseäther und -ester, Kautschuk, Waren daraus

| Nummer | Warenbenennung | Maßstab |
|---|---|-----------|
| Platten, Blätter, Streifen, Profile und Schnüre aus Weichkautschuk: | | |
| Platten, Blätter und Streifen: | | |
| 4008 11 | nicht in Verbindung mit anderen Stoffen | kg |
| 4008 19 | andere | kg |
| Profile und Schnüre: | | |
| 4008 51 | nicht in Verbindung mit anderen Stoffen | kg |
| 4008 59 | andere | kg |
| Rohre und Schläuche aus Weichkautschuk: | | |
| 4009 10 | Walzenbezüge | kg |
| andere Rohre und Schläuche: | | |
| 4009 51 | nicht in Verbindung mit anderen Stoffen | kg |
| 4009 59 | andere | kg |
| Förderbänder und Treibriemen aus Weichkautschuk: | | |
| 4010 10 | nicht in Verbindung mit anderen Stoffen | kg |
| andere: | | |
| 4010 51 | Förderbänder (Transportbänder) | kg |
| 4010 53 | Flachriemen (Treibriemen) | kg |
| 4010 55 | andere (z. B. Keilriemen) | kg |
| Reifen, Luftschläuche und Felgenbänder, aus Weichkautschuk, für Räder aller Art: | | |
| 4011 10 | Vollreifen und Hohlkammerreifen | kg |
| Luftschläuche: | | |
| 4011 21 | für Fahrräder, Mopeds und Motorfahrräder | kg u. St. |
| 4011 23 | für Motorräder und Motorroller (Felgendurchmesser 8 bis 19", jedoch nicht breiter als 4") | kg u. St. |
| 4011 25 | für Personenkraftwagen (Felgendurchmesser 8 bis 17", jedoch breiter als 4") | kg u. St. |
| 4011 27 | für Lastkraftwagen und Omnibusse (Felgendurchmesser über 17 bis 25") | kg u. St. |
| 4011 29 | andere | kg u. St. |
| 4011 30 | Schlauchreifen | kg u. St. |
| Laufdecken und schlauchlose Reifen: | | |
| 4011 40 | gebraucht, zur Runderneuerung oder Wiederinstandsetzung bestimmt | kg |
| andere: | | |
| 4011 51 | für Fahrräder, Mopeds und Motorfahrräder | kg u. St. |
| 4011 53 | für Motorräder und Motorroller (Felgendurchmesser 8 bis 19", jedoch nicht breiter als 4") | kg u. St. |

Abschnitt VII. Kunststoffe, Zelluloseäther und -ester, Kautschuk, Waren daraus

| Nummer | Warenbenennung | Maßstab |
|---------|---|------------|
| 4011 55 | für Personenkraftwagen (Felgendurchmesser 8 bis 17", jedoch breiter als 4") | kg u. St. |
| 4011 57 | für Lastkraftwagen und Omnibusse (Felgendurchmesser über 17 bis 25") | kg u. St. |
| 4011 59 | andere | kg u. St. |
| 4011 70 | Felgenbänder | kg u. St. |
| | vollständige Bereifungen (Laufdecke und Luftschlauch zusammen ein- oder ausgehend, auch mit Felgenband): | |
| 4011 81 | für Fahrräder, Mopeds und Motorfahrräder | kg u. Satz |
| 4011 83 | für Motorräder und Motorroller (Felgendurchmesser 8 bis 19", jedoch nicht breiter als 4") | kg u. Satz |
| 4011 85 | für Personenkraftwagen (Felgendurchmesser 8 bis 17", jedoch breiter als 4") | kg u. Satz |
| 4011 87 | für Lastkraftwagen und Omnibusse (Felgendurchmesser über 17 bis 25") | kg u. Satz |
| 4011 89 | andere | kg u. Satz |
| | Weichkautschukwaren zu hygienischen und medizinischen Zwecken (einschließlich Sauger), auch in Verbindung mit Hartkautschukteilen: | |
| 4012 10 | Tauchgummiwaren (z. B. Fingerlinge, Sauger, Schutzmittel), ausgenommen Handschuhe (Warennr. 4013 10) | kg |
| 4012 90 | andere | kg |
| | Bekleidung, Handschuhe und Bekleidungszubehör, aus Weichkautschuk, zu allen Zwecken: | |
| 4013 10 | Handschuhe | kg |
| 4013 50 | Bekleidung und Bekleidungszubehör | kg |
| | Andere Weichkautschukwaren: | |
| 4014 10 | ganz oder teilweise aus Moos-, Schaum-, Schwamm- oder Zellkautschuk | kg |
| 4014 50 | Radiergummi | kg |
| 4014 90 | andere | kg |

IV. Hartkautschuk und Hartkautschukwaren

Hartkautschuk in Massen, Platten, Blättern, Streifen, Stäben, Profilen oder Rohren; Abfälle, Staub und Bruch:

| | | |
|---------|--|----|
| 4015 10 | Hartkautschuk in Massen, Platten, Blättern, Streifen, Stäben, Profilen oder Rohren | kg |
| 4015 80 | Abfälle, Staub und Bruch | kg |
| 4016 00 | Hartkautschukwaren | kg |



Abschnitt VIII

**Häute, Felle, Leder, Pelzfelle und Waren daraus;
Sattlerwaren; Reiseartikel; Täschnerwaren;
Waren aus Därmen**



Abschnitt VIII. Häute, Felle, Leder, Pelzfelle und Waren daraus usw.

| Nummer | Warenbenennung | Maßstab |
|--------|----------------|---------|
|--------|----------------|---------|

Kapitel 41

Häute und Felle; Leder

Vorschriften

1. Zu Kap. 41 gehören nicht:

- a) Schnitzel und ähnliche Abfälle ungegerbter Häute oder Felle (Tarifnr. 0606 oder 0608);
- b) Vogelbälge und Teile davon mit ihren Federn oder Daunen (Tarifnr. 0607 oder 6701, je nach Beschaffenheit);
- c) nichtenthaarte rohe, gegerbte oder zugerichtete Häute und Felle (Kap. 43). Jedoch gehören zu Tarifnr. 4101 rohe, nichtenthaarte Häute und Felle von Rindern oder Kälbern (auch von Büffeln), von Pferden oder anderen Einhufern, von Schafen oder Lämmern (ausgenommen Felle von sogenannten Astrachan- oder Karakullämmern — Persischer, Breitschwanz und dergleichen — und von indischen, chinesischen, mongolischen oder tibetanischen Lämmern), von Ziegen oder Zickeln (ausgenommen Felle von Ziegen und Zickeln aus dem Yemen oder von chinesischen, mongolischen oder tibetanischen Ziegen oder Zickeln), von Schweinen (einschließlich Pekaris), von Gemsen, Gazellen, Rentieren, Elchen, Hirschen, Rehen und Hunden.

2. Der Begriff „Kunstleder“ umfaßt in allen Teilen des Warenverzeichnisses nur Stoffe der in Tarifnr. 4110 erfaßten Art.

Rohe Häute und Felle (frisch, gesalzen, getrocknet, geäschert oder gepickelt):

| | | |
|---------|--|-----------|
| | Schaffelle: | |
| 4101 11 | bewollt | kg u. St. |
| 4101 13 | andere | kg u. St. |
| | Lammfelle: | |
| 4101 15 | bewollt | kg u. St. |
| 4101 17 | andere | kg u. St. |
| 4101 21 | Ziegenfelle | kg u. St. |
| 4101 25 | Zickelfelle | kg u. St. |
| | Kalbfelle: | |
| 4101 31 | grün, naß gesalzen, geäschert oder gepickelt | kg |
| 4101 35 | getrocknet, trocken gesalzen oder gekälkt | kg |
| | Rindshäute (von Kühen, Ochsen oder Bullen): | |
| 4101 41 | grün, naß gesalzen, geäschert oder gepickelt | kg |
| 4101 45 | getrocknet, trocken gesalzen oder gekälkt | kg |
| 4101 50 | Büffelhäute | kg |
| | Roßhäute und Fohlenfelle: | |
| 4101 61 | grün, naß gesalzen, geäschert oder gepickelt | kg u. St. |
| 4101 65 | getrocknet, trocken gesalzen oder gekälkt | kg u. St. |
| 4101 70 | Fisch- und Kriechtierhäute | kg |
| 4101 90 | andere Häute und Felle (z. B. von Eseln, Maultieren, Schweinen, Gemsen, Gazellen, Rentieren, Elchen, Hirschen, Rehen, Hunden), einschließlich Vogelbälge ohne Federn oder Daunen | kg |

Abschnitt VIII. Häute, Felle, Leder, Pelzfelle und Waren daraus usw.

| Nummer | Warenbenennung | Maßstab |
|---|--|-----------|
| Rind- und Kalbleder (einschließlich Büffelleder), Roßleder und Leder von anderen Einhufern, ausgenommen Leder der Tarifnrn. 4106 bis 4108: | | |
| | Kalbleder: | |
| 4102 10 | nicht zugerichtet | kg |
| | zugerichtet: | |
| 4102 22 | Boxcalf | kg u. qfs |
| | anderes: | |
| 4102 23 | Bekleidungsleder | kg u. qfs |
| 4102 29 | anderes zugerichtetes Kalbleder | kg u. qfs |
| Rindleder, einschließlich Büffelleder: | | |
| | nicht zugerichtet: | |
| 4102 31 | Unterleder | kg |
| 4102 39 | anderes | kg |
| | zugerichtet: | |
| 4102 51 | Unterleder (Sohl-, Brandsohl- und Rahmenleder) | kg |
| 4102 52 | Oberleder | kg u. qfs |
| 4102 53 | Bekleidungsleder | kg u. qfs |
| 4102 55 | Treibriemenleder | kg |
| 4102 56 | technisches Leder | kg |
| 4102 57 | Vachetten | kg u. qfs |
| 4102 58 | Blank- und Geschirrleder | kg |
| 4102 59 | anderes zugerichtetes Rindleder | kg |
| Roßleder und Leder von anderen Einhufern: | | |
| 4102 70 | nicht zugerichtet | kg |
| | zugerichtet: | |
| 4102 82 | Oberleder | kg u. qfs |
| 4102 83 | Bekleidungsleder | kg u. qfs |
| 4102 89 | anderes zugerichtetes Roßleder | kg |
| Schaf- und Lammlleder, ausgenommen Leder der Tarifnrn. 4106 bis 4108: | | |
| 4103 10 | nicht zugerichtet | kg |
| | zugerichtet: | |
| 4103 30 | zur weiteren Bearbeitung in Lederzurichtereien | kg |
| | anderes: | |
| 4103 53 | Bekleidungsleder, ausgenommen Handschuhleder | kg u. qfs |
| 4103 54 | Handschuhleder | kg u. qfs |
| 4103 57 | Futterleder | kg u. qfs |
| 4103 59 | anderes zugerichtetes Schaf- und Lammlleder | kg u. qfs |

Abschnitt VIII. Häute, Felle, Leder, Pelzfelle und Waren daraus usw.

| Nummer | Warenbenennung | Maßstab |
|--|--|-----------|
| Ziegen- und Zickelleder, ausgenommen Leder der Tarifnrn. 4106 bis 4108: | | |
| 4104 10 | nicht zugerichtet | kg |
| zugerichtet: | | |
| 4104 30 | zur weiteren Bearbeitung in Lederzurichtereien | kg |
| anderes: | | |
| 4104 52 | Oberleder | kg u. qfs |
| 4104 53 | Bekleidungsleder, ausgenommen Handschuhleder | kg u. qfs |
| 4104 54 | Handschuhleder | kg u. qfs |
| 4104 57 | Futterleder | kg u. qfs |
| 4104 59 | anderes zugerichtetes Ziegen- und Zickelleder | kg u. qfs |
| Leder aus Häuten oder Fellen von anderen Tieren, ausgenommen Leder der Tarifnrn. 4106 bis 4108: | | |
| 4105 10 | nicht zugerichtet | kg |
| zugerichtet: | | |
| 4105 61 | von Schweinen | kg u. qfs |
| 4105 63 | von Kriechtieren oder Fischen | kg |
| 4105 65 | von Robben oder anderen Meeressäugetieren | kg u. qfs |
| 4105 69 | von anderen Tieren | kg u. qfs |
| Sämischleder (Chamoisleder): | | |
| 4106 10 | geschliffen oder beschnitten | kg |
| 4106 90 | anderes | kg |
| 4107 00 | Pergament- und Rohhautleder | kg |
| Lackleder und metallisiertes Leder: | | |
| 4108 10 | Lackleder | kg u. qfs |
| 4108 50 | metallisiertes Leder (z. B. Goldleder, Silberleder) | kg u. qfs |
| 4109 00 | Schnitzel und andere Abfälle von Leder, Kunstleder, Pergament- und Rohhautleder, nicht zum Herstellen von Waren aus Leder verwendbar; Lederspäne, Lederpulver und Ledermehl | kg |
| 4110 00 | Kunstleder, auf der Grundlage von unzerfasertem oder zerfasertem Leder hergestellt, in Platten oder Blättern, auch aufgerollt | kg |



Abschnitt VIII. Häute, Felle, Leder, Pelzfelle und Waren daraus usw.

| Nummer | Warenbenennung | Maßstab |
|--------|----------------|---------|
|--------|----------------|---------|

Kapitel 42

Lederwaren; Sattlerwaren; Reiseartikel;
Täschnerwaren; Waren aus Därmen

Vorschriften

1. Zu Kap. 42 gehören nicht:
 - a) Katgut und andere sterile chirurgische Nähmittel (Tarifnr. 3006);
 - b) Bekleidung und Bekleidungszubehör, aus Leder (außer Handschuhen), mit Futter aus Pelzfellen oder künstlichem Pelzwerk oder mit äußeren Teilen aus Pelzfellen oder künstlichem Pelzwerk, wenn diese äußeren Teile über den Umfang eines einfachen Besatzes hinausgehen (Tarifnr. 4303 oder 4304, je nach Beschaffenheit);
 - c) Einkaufsnetze und dergleichen des Abschnitts XI;
 - d) Waren des Kap. 64;
 - e) Kopfbedeckungen und Teile davon des Kap. 65;
 - f) Peitschen, Reifpeitschen und andere Waren der Tarifnr. 6602;
 - g) Saiten für Musikinstrumente, Felle für Trommeln und für ähnliche Instrumente sowie andere Teile von Musikinstrumenten (Tarifnr. 9209 oder 9210);
 - h) Möbel und Teile davon (Kap. 94);
 - i) Spielzeug, Spiele und Sportgeräte des Kap. 97;
 - k) Knöpfe, Manschettenknöpfe usw. der Tarifnr. 9801 oder des Kap. 71.
2. Unvollständige oder unfertige Waren werden wie die vollständigen oder fertigen Waren behandelt, wenn sie deren charakterbestimmende Merkmale haben.
3. Handschuhe (einschließlich Sport- und Schutzhandschuhe), Schürzen und andere Schutzbekleidung für alle Berufe, Hosenträger, Gürtel, Koppel aller Art, Schulterriemen, Handgelenkbänder und Uhrenarmbänder, aus Leder oder Kunstleder gehören zu Tarifnr. 4203.

4201 00 Sattlerwaren für alle Tiere (z. B. Sättel, Geschirre, Kumte, Zugtane, Kniekappen), aus Stoffen aller Art kg

Täschnerwaren und Reiseartikel, Necessaires, Einkaufstaschen, Provianttaschen, Tornister und Rucksäcke, aus Leder, Kunstleder, Vulkanfaser, Pappe, Kunststoffolien oder Geweben:

Täschnerwaren (z. B. Handtaschen, Brieftaschen, Geldtaschen, Schultaschen, Aktentaschen, Werkzeugtaschen, Etuis, Futterale für Photoapparate, optische Geräte und Zubehör), Einkaufstaschen:

| | | |
|---------|----------------------------------|----|
| 4202 11 | aus Leder oder Kunstleder | kg |
| 4202 13 | aus Vulkanfaser oder Pappe | kg |
| 4202 15 | aus Kunststoffolien | kg |
| 4202 17 | aus Geweben | kg |

Reiseartikel (z. B. Koffer aller Art, Reisetaschen, Hutschachteln, Kragenschachteln), Necessaires, Provianttaschen, Tornister und Rucksäcke:

| | | |
|---------|---------------------------------|----|
| 4202 51 | aus Leder oder Kunstleder | kg |
| 4202 52 | aus Vulkanfaser | kg |
| 4202 54 | aus Pappe | kg |
| 4202 55 | aus Kunststoffolien | kg |
| 4202 57 | aus Geweben | kg |

Abschnitt VIII. Häute, Felle, Leder, Pelzfelle und Waren daraus usw.

| Nummer | Warenbenennung | Maßstab |
|---------|---|---------|
| | Anmerkung Taschen, die wegen ihrer Innenausstattung offensichtlich Handtaschen darstellen, werden ohne Rücksicht auf ihre Größe als solche behandelt. Taschen, deren größte Abmessung mehr als 50 cm beträgt und die keine charakteristische Innenausstattung haben, werden als Reisetaschen behandelt. | |
| | Bekleidung und Bekleidungszubehör, aus Leder oder Kunstleder: | |
| | Bekleidung: | |
| 4203 21 | Schürzen, Arbeiterschutzbekleidung und Arbeiterschutzhandschuhe . kg | |
| 4203 25 | Handschuhe, auch Halbhandschuhe, Fausthandschuhe, Sporthandschuhe, ausgenommen Arbeiterschutzhandschuhe kg u. Paar | |
| 4203 29 | andere | kg |
| 4203 80 | Bekleidungszubehör (z. B. Hosenträger, Gürtel, Koppelriemen, Armbänder) | kg |
| | Waren zu technischen Zwecken aus Leder oder Kunstleder: | |
| 4204 10 | Treibriemen und -seile, Förderbänder und -seile | kg |
| | Spezialerzeugnisse für die Textilindustrie: | |
| 4204 31 | technische Lederartikel für Spinnereimaschinen (z. B. Florteilriemchen, Frottierleder, Hochverzugiarmchen, Laufleder, Nitschelhosen, Zylinderkalblederhülsen) | kg |
| | andere: | |
| 4204 35 | Picker | kg |
| 4204 39 | andere (z. B. Bremsriemen, Fangriemen und -schnallen, Preller, Prellbockleder, Puffer, Schlagkappen und -riemen, Webgeschirriemchen) | kg |
| 4204 90 | andere (z. B. Dichtungsscheiben, Ledermanschetten, Kupplungsbänder, Pumpenklappen, Polierscheiben, Lederschläuche, Pufferleder) ... | kg |
| 4205 00 | Andere Waren aus Leder oder Kunstleder | kg |
| | Waren aus Därmen, Goldschlägerhäutchen, Blasen oder Sehnen: | |
| | Darmschnüre: | |
| 4206 11 | Katgut, ausgenommen steriles Katgut (Warennr. 3005 11) | kg |
| 4206 19 | andere (z. B. abgepaßte Saiten für Tennisschläger), ausgenommen Darmsaiten für Musikinstrumente (Warennr. 9209 90) | kg |
| 4206 90 | andere Waren | kg |

Abschnitt VIII. Häute, Felle, Leder, Pelzfelle und Waren daraus usw.

| Nummer | Warenbenennung | Maßstab |
|--------|----------------|---------|
|--------|----------------|---------|

Nur für die Ausfuhr

4207 00 Tüschnerwaren und Reiseartikel, ausgestattet kg

Anmerkung

Zu dieser Nummer gehören Etuis und Koffer der Warenrn. 4202 11 bis 4202 67, die

mehrere Gegenstände aus mehr als einer Nummer des Warenverzeichnisses enthalten (z. B. Glas- und Metall Dosen; Bürsten, Kamm und Spiegel; Teller, Tassen, Butterdose, Isolierflasche und Bestecke).

zu ihrer Aufnahme vorgerichtet und an anderer Stelle nicht besonders genannt sind.

Ausgenommen sind:

Handtaschen mit der üblichen Innenausstattung (z. B. Geldtischen und Spiegel),

Zusammenstellungen in gemeinsamer Umschließung:

für die Hand- und Fußpflege,

von Werkzeugen,

von Messerschmiedewaren,

von Bestecken,

von Füllhaltern, Kugelschreibern, Tintenschreibern und Füllstiften.



Kapitel 43

Pelzfelle und künstliches Pelzwerk; Waren daraus

Vorschriften

1. Als „Pelzfelle“ gelten, abgesehen von den rohen Pelzfellen der Tarifnr. 4301, in allen Teilen des Warenverzeichnisses die mit dem Haar- kleid gegerbten oder zugerichteten Häute und Felle von Tieren aller Art.
2. Zu Kap. 43 gehören nicht:
 - a) Vogelhäute und Teile davon mit ihren Federn oder Daunen (Tarifnr. 0607 oder 6701, je nach Beschaffenheit);
 - b) nichtenthaarte rohe Häute und Felle der zu Kap. 41 gehörenden Art (siehe Vorschrift 1 c zu Kap. 41);
 - c) Handschuhe, die aus Leder und Pelzfellen oder aus Leder und künstlichem Pelzwerk bestehen (Tarifnr. 4203);
 - d) Waren des Kap. 64;
 - e) Kopfbedeckungen und Teile davon des Kap. 65;
 - f) Spielzeug, Spiele und Sportgeräte des Kap. 97.
3. „Platten, Säcke, Vierecke, Kreuze oder ähnliche Formen“ im Sinne der Tarifnr. 4302 sind Pelzfelle oder Teile davon (ausgenommen sogenannte ausgelassene Pelzfelle), die ohne Hinzufügen von anderen Stoffen zu Quadraten, Rechtecken, Kreuzen oder Trapezen zusammengenäht worden sind. Dagegen gehören andere Verbindungen, die ohne weiteres oder nach einfachem Zuschneiden gebraucht werden können, sowie Pelzfelle oder Teile davon, die zu Bekleidung, Teilen davon oder zu Bekleidungs- zubehör oder anderen Waren zusammengenäht sind, zu Tarifnr. 4303.
4. Bekleidung und Bekleidungs- zubehör aller Art (soweit sie nicht nach der Vorschrift 2 von Kap. 43 ausgenommen sind), mit Pelzfellen oder künstlichem Pelzwerk gefüttert, gehören je nach Beschaffenheit des Futters zu Tarifnr. 4303 oder 4304. Das gleiche gilt für Bekleidung und Bekleidungs- zubehör, mit äußeren Teilen aus Pelzfellen oder künstlichem Pelzwerk, wenn diese Teile über den Umfang eines einfachen Besatzes hinausgehen.
5. „Künstliches Pelzwerk“ im Sinne des Warenverzeichnisses sind alle Nachahmungen von Pelzfellen aus Wolle, anderen Tierhaaren oder anderen Fasern, hergestellt durch Aufkleben oder Aufnähen auf Leder, Gewebe usw. Nachahmungen, die durch Weben hergestellt sind, werden bei den entsprechenden Waren aus Spinnstoffen (z. B. Samt, Plüsch, Schlingengewebe) eingereiht.

Rohe Pelzfelle:

| | | |
|---------|--|-----------|
| | Pelzfelle, ausgenommen Schweife: | |
| 4301 10 | von Silber-, Blau- und Platinfüchsen | kg |
| 4301 20 | von Hasen | kg u. St. |
| 4301 30 | von Kaninchen | kg |
| 4301 50 | von anderen Tieren | kg |
| 4301 80 | Schweife | kg |

Abchnitt VIII. Häute, Felle, Leder, Pelzfelle und Waren daraus usw.

| Nummer | Warenbenennung | Maßstab |
|--|--|---------|
| Gegerbte oder zugerichtete Pelzfelle, auch zu Platten, Säcken, Vierecken, Kreuzen oder ähnlichen Formen zusammengesetzt; Abfälle und Überreste, nicht genäht: | | |
| gegerbte oder zugerichtete Pelzfelle, auch zu Platten, Säcken, Vierecken, Kreuzen oder ähnlichen Formen zusammengesetzt: | | |
| 4302 10 | weder gefärbt noch entfärbt noch glänzend gemacht | kg |
| 4302 40 | gefärbt, entfärbt oder glänzend gemacht | kg |
| 4302 80 | Abfälle und Überreste (z. B. Köpfe, Klauen, Schweife), nicht genäht .. | kg |
| Waren aus Pelzfellen: | | |
| 4303 10 | Bekleidung und Bekleidungszubehör | kg |
| 4303 90 | andere | kg |
| 4304 00 | Künstliches Pelzwerk und Waren daraus | kg |

Abschnitt IX

**Holz, Holzkohle und Holzwaren; Kork und
Korkwaren; Flechtwaren und
Korbmacherwaren**

Abschnitt IX. Holz, Holzkohle und Holzwaren; Kork und Korkwaren usw.

| Nummer | Warenbenennung | Maßstab |
|--------|----------------|---------|
|--------|----------------|---------|

Kapitel 44

Holz, Holzkohle und Holzwaren

Vorschriften

1. Zu Kap. 44 gehören nicht:
 - a) Hölzer der hauptsächlich zur Riechmittelherstellung oder zu Zwecken der Medizin, Insektenvertilgung, Schädlingsbekämpfung und dergleichen verwendeten Art (Tarifnr. 1207);
 - b) Hölzer der hauptsächlich zum Färben oder Gerben verwendeten Art (Tarifnr. 1301);
 - c) Aktivkohle (Tarifnr. 3803);
 - d) Waren des Kap. 46;
 - e) Schuhe und Teile davon des Kap. 64;
 - f) Gehstöcke und Teile von Gehstöcken, Regenschirmen, Sonnenschirmen und Reitpeitschen (Kap. 66);
 - g) Waren der Tarifnr. 6309;
 - h) Phantasieschmuck der Tarifnr. 7116;
 - i) Waren des Abschnitts XVII, insbesondere Stellmacherarbeiten;
 - k) Waren des Kap. 91 (Uhrmacherwaren), insbesondere Gehäuse für Uhren;
 - l) Musikinstrumente und Teile davon (Kap. 92);
 - m) Waffenteile (Tarifnr. 9306);
 - n) Möbel und Teile davon (Kap. 94);
 - o) Spiele, Spielzeug und Sportgeräte (Kap. 97);
 - p) Tabakpfeifen, Teile von Tabakpfeifen und ähnliche Waren, Knöpfe, Bleistifte und andere Waren des Kap. 98.
2. Aus Holz hergestellte Waren, auch mit Teilen oder Zubehör aus Glas, Marmor oder anderen Stoffen, die zerlegt ein- oder ausgehen, werden wie die unzerlegten Waren behandelt, wenn die verschiedenen Teile zusammen ein- oder ausgehen.
3. Vergütetes Holz ist massives oder aus Lagen zusammengesetztes Holz, das chemisch oder physikalisch behandelt ist — bei Holz aus zusammengesetzten Lagen in stärkerem Maße, als es für einen guten Zusammenhalt nötig ist — und dessen Dichte, Härte und Widerstandsfähigkeit gegen mechanische, chemische oder elektrische Einflüsse hierdurch merklich erhöht ist.
4. Zu den Tarifnrn. 4419 bis 4428 gehören auch die entsprechenden Waren aus furniertem Holz, aus Sperrholz, aus Hohlplatten sowie aus vergütetem Holz oder aus sogenanntem Kunsth Holz.
5. Hölzerne Werkzeuge mit Metallteilen sind der Warennr. 4426 10 zuzuweisen, wenn diese Teile nicht die Klinge oder den arbeitenden Teil des Werkzeuges bilden.

Brennholz in Form von Rundlingen, Scheiten, Zweigen oder Reisigbündeln; Holzabfälle, einschließlich Sägespäne:

| | | |
|---------|--|----|
| 4401 10 | Brennholz und Reisig | kg |
| | Holzabfälle: | |
| 4401 50 | Sägespäne | kg |
| 4401 90 | andere (z. B. Hobel- und Hackspäne, Schwarten, zerbrochene Bretter) | kg |
| 4402 00 | Holzkohle (einschließlich Kohle aus Schalen oder Nüssen), auch zusammengepreßt | kg |

Abschnitt IX. Holz, Holzkohle und Holzwaren; Kork und Korkwaren usw.

| Nummer | Warenbenennung | Maßstab |
|--------|----------------|---------|
|--------|----------------|---------|

Rohholz, auch entrindet oder nur grob zugerichtet:

Nadelholz:

Leitungsmaste:

| | | |
|---------|--------------------------------------|----------|
| 4403 01 | imprägniert | kg u. fm |
| 4403 05 | nicht imprägniert | kg u. fm |
| 4403 10 | Faserholz | kg u. rm |
| 4403 20 | Grubenholz | kg u. fm |
| 4403 30 | Nadelholzderb- und Reisstangen | kg u. fm |

anderes Nadelholz:

| | | |
|---------|--|----------|
| 4403 41 | Stammholz | kg u. fm |
| 4403 49 | anderes (z. B. Nutzrollen, -scheite, -knüppel) | kg u. rm |

Laubholz:

| | | |
|---------|--------------------|----------|
| 4403 50 | Faserholz | kg u. rm |
| 4403 61 | Gewichtsholz | kg |

anderes Laubholz:

| | | |
|---------|--|----------|
| 4403 91 | Stammholz | kg u. fm |
| 4403 99 | anderes (z. B. Nutzrollen, -scheite, -knüppel) | kg u. rm |

Anmerkungen

1. Unter Faserholz ist nur Holz zu verstehen, das für eine Zerspannung, nicht aber für eine Zerspannung oder andere Bearbeitung bestimmt ist.
2. Nadelholzderb- und Reisstangen (Reiserholzstangen) sind entwirfelte oder unentwirfelte Langnutzhölzer, deren Durchmesser (mit Rinde) einen Meter oberhalb des dickeren Endes höchstens 14 cm beträgt. Die Länge ist nicht begrenzt.

Holz, vierseitig oder zweiseitig grob zugerichtet, aber nicht weiter bearbeitet:

| | | |
|---------|-----------------|-----------|
| 4404 10 | Nadelholz | kg u. cbm |
|---------|-----------------|-----------|

Laubholz:

| | | |
|---------|--------------------|-----------|
| 4404 61 | Gewichtsholz | kg |
| 4404 69 | anderes | kg u. cbm |

Holz, in der Längsrichtung gesägt, gemessert oder rundgeschält, aber nicht weiter bearbeitet, mit einer Dicke von mehr als 5 mm:

| | | |
|---------|-----------------|-----------|
| 4405 10 | Nadelholz | kg u. cbm |
|---------|-----------------|-----------|

Laubholz:

| | | |
|---------|--|-----------|
| 4405 61 | Gewichtsholz | kg |
| 4405 65 | Eichenfaßholz, an beiden Hauptflächen plangesägt | kg u. cbm |
| 4405 90 | anderes Laubholz | kg u. cbm |

Anmerkung zu den Tarifnrn. 4403 bis 4405

Als Gewichtsholz wird eine Kategorie von Hölzern bezeichnet, die üblicherweise nach Gewicht gehandelt werden und in der Regel über 1 000 kg je cbm wiegen, z. B. Amaranth, Buchsbaum, Bultree, Cocobolo, Cocosholz, Cornel, alle Arten von Ebenholz, Fernambuk, Grenadill, Massaranduba, Olive, Padouk, Palisander, Partridge, Persimmon, Pockholz, Quebracho, Rosenholz, Satinholz, Schlangenholz, Veichenholz, Wenge, Zebrano.

Abschnitt IX. Holz, Holzkohle und Holzwaren; Kork und Korkwaren usw.

| Nummer | Warenbenennung | Maßstab |
|---------|---|-----------|
| 4406 00 | Holzpflasterklötze | kg |
| | Bahnschwellen aus Holz: | |
| | aus Nadelholz: | |
| 4407 11 | imprägniert | kg u. cbm |
| 4407 15 | nicht imprägniert | kg u. cbm |
| | aus Laubholz: | |
| 4407 51 | imprägniert | kg u. cbm |
| 4407 55 | nicht imprägniert | kg u. cbm |
| | Faßstäbe aus Holz, durch Spalten hergestellt, auch auf einer Hauptfläche gesägt, aber nicht weiter bearbeitet; Faßstäbe aus Holz, durch Sägen hergestellt, mindestens auf einer Hauptfläche mit der Zylindersäge bearbeitet, aber nicht weiter bearbeitet: | |
| 4408 11 | aus Buchenholz | kg u. cbm |
| 4408 19 | aus anderem Holz | kg u. cbm |
| | Holz für Faßreifen; Holzpfähle, gespalten; Pfähle und Pföcke aus Holz, gespitzt, nicht in der Längsrichtung gesägt; Holzspan aller Art; Holzspäne der bei der Essigherstellung oder zum Klären von Flüssigkeiten verwendeten Art: | |
| 4409 10 | Holz für Faßreifen | kg |
| 4409 50 | Pfähle, gespalten; Pfähle und Pföcke, gespitzt, nicht in der Längsrichtung gesägt | kg |
| | Holzspan aller Art, Essig- und Klärspäne: | |
| 4409 81 | Pflöckholz | kg |
| 4409 89 | anderer Holzspan (z. B. für Korbwaren; Holzhackschnitzel); Essig- und Klärspäne | kg |
| | Holz, nur grob zugerichtet oder abgerundet, aber weder gedrechselt, gebogen noch sonst bearbeitet, für Gehstöcke, Regenschirme, Peitschen, Werkzeuggriffe, Werkzeugteile und dergleichen: | |
| 4410 10 | für Gehstöcke, Schirme und Peitschen | kg |
| 4410 90 | anderes | kg |
| | Holzdraht; Holz für Zündhölzer vorgerichtet; Holznägel für Schuhe: | |
| 4411 10 | Holzdraht | kg |
| 4411 90 | Holz für Zündhölzer vorgerichtet; Holznägel für Schuhe | kg |
| | Holzwolle; Holzmehl: | |
| 4412 10 | Holzwolle, auch Holzwollseile | kg |
| 4412 50 | Holzmehl | kg |

Abschnitt IX. Holz, Holzkohle und Holzwaren; Kork und Korkwaren usw.

| Nummer | Warenbenennung | Maßstab |
|---|---|--------------|
| Holz (einschließlich Stäbe oder Friese für Parkett, nicht zusammengesetzt), gehobelt, genutet, gefedert, gekchlt, gefalzt, abgeschrägt oder in ähnlicher Weise bearbeitet: | | |
| 4413 10 | Stäbe oder Friese für Parkett, nicht zusammengesetzt | kg u. qm |
| 4413 30 | Tonholz für Musikinstrumente | kg |
| anderes Holz: | | |
| 4413 91 | Nadelholz | kg u. cbm |
| 4413 95 | Laubholz | kg u. cbm |
| Holzfuerniere, durch Sägen, Messern oder Rundschälen hergestellt, mit einer Dicke von 5 mm oder weniger, auch mit Papier oder Gewebe einseitig verstärkt: | | |
| 4414 10 | mit Papier oder Gewebe einseitig verstärkt | kg u. cbm |
| 4414 90 | andere | kg u. cbm |
| Furniertes Holz und Sperrholzplatten, auch in Verbindung mit anderen Stoffen; Hölzer mit Einlegearbeit (Intarsien oder Marketerie): | | |
| 4415 10 | Tischlerplatten | kg u. cbm |
| 4415 50 | Furnierplatten, nicht in Verbindung mit anderen Stoffen | kg u. cbm |
| 4415 90 | anderes (z. B. furniertes Holz; Hölzer mit Einlegearbeit; Furnierplatten in Verbindung mit anderen Stoffen) | kg u. cbm |
| 4416 00 | Hohlplatten aller Art, aus Holz, auch mit Blättern aus unedlem Metall belegt | kg u. cbm |
| 4417 00 | Vergütetes Holz in Form von Platten, Brettern, Blöcken und dergleichen | kg |
| Sogenanntes Kunstholz, aus Holzspänen, Sägespänen, Holzmehl oder anderen Abfällen holziger Stoffe unter Verwendung von Natur- oder Kunstharz oder anderen organischen Bindemitteln zusammengedrückt, in Form von Platten, Tafeln, Blöcken und dergleichen: | | |
| 4418 10 | Holzspanplatten | kg u. cbm |
| 4418 50 | Flachschäbenplatten und ähnliche Platten | kg u. cbm |
| 4418 90 | anderes Kunstholz | kg u. cbm |
| Holzleisten und Holzfriese für Möbel, Rahmen, Innenausstattungen, elektrische Leitungen und dergleichen: | | |
| 4419 10 | metallüberzogene Leisten | kg u. lfd. m |
| 4419 20 | Goldleisten und andere feine Leisten | kg u. lfd. m |
| 4419 90 | andere Leisten und Friese | kg u. lfd. m |
| 4420 00 | Holzrahmen für Bilder, Spiegel und dergleichen | kg |

Abschnitt IX. Holz, Holzkohle und Holzwaren; Kork und Korkwaren usw.

| Nummer | Warenbenennung | Maßstab |
|--------|----------------|---------|
|--------|----------------|---------|

Kisten, Verschlüge, Trommeln und ähnliche Verpackungsmittel aus Holz, vollständig, ganz oder zerlegt, auch teilweise zusammengesetzt:

| | | |
|---------|---|----|
| 4421 10 | zylinder- oder faßförmige Umschließungen (z. B. Sperrholzfässer und -trommeln), ausgenommen Böttcherwaren (Tarifnr. 4422) | kg |
| 4421 50 | Kistenzuschnitte, einschließlich Kistengarnituren | kg |
| 4421 90 | andere Verpackungsmittel aus Holz | kg |

Anmerkung

Kistenzuschnitte sind Zusammenstellungen von Brettern, die sämtliche für das Zusammensetzen einer Kiste notwendigen Teile umfassen, entweder nach gleichartigen Teilen oder unter Zusammenfassung der jeweils für eine Kiste erforderlichen Teile geordnet, und bei denen die einzelnen Bretter eine Länge von 1,25 m oder weniger und eine Dicke von 12 mm oder weniger aufweisen.

Kistengarnituren sind Zusammenstellungen dieser Art, bei denen die für die Seitenwände, den Boden und gegebenenfalls den Deckel vorgesehenen Teile jeweils bereits zusammengefügt sind.

Fässer, Tröge, Bottiche, Eimer und andere Böttcherwaren aus Holz und Teile davon, ausgenommen solche der Tarifnr. 4408:

zerlegt, gebündelt oder lose, einschließlich der fertigen Einzelteile aus Holz:

| | | |
|---------|------------------------|----|
| 4422 11 | aus Eichenholz | kg |
| 4422 15 | aus Buchenholz | kg |
| 4422 19 | aus anderem Holz | kg |

nicht zerlegt:

Fässer aller Art:

neu:

| | | |
|---------|------------------------|----|
| 4422 41 | aus Eichenholz | kg |
| 4422 45 | aus Buchenholz | kg |
| 4422 49 | aus anderem Holz | kg |

gebraucht:

| | | |
|---------|----------------------------|----|
| 4422 51 | aus Eichenholz | kg |
| 4422 59 | aus anderem Holz | kg |
| 4422 90 | andere Böttcherwaren | kg |

Bautischler- und Zimmermannsarbeiten, einschließlich zerlegbare Holzkonstruktionen und hölzerne Parkettafeln:

| | | |
|---------|---|-----------|
| 4423 10 | Holz Häuser, Schuppen, Baracken, Brücken und ähnliche zerlegbare Konstruktionen, vollständig oder mit ihren wesentlichen Teilen | kg |
| 4423 30 | Türen | kg u. St. |
| 4423 40 | Fenster | kg u. St. |
| 4423 70 | Parkettafeln | kg u. qm |
| 4423 90 | andere (z. B. Treppen, Betonschalttafeln, Einbaumöbel, Fensterläden) | kg |

Abschnitt IX. Holz, Holzkohle und Holzwaren; Kork und Korkwaren usw.

| Nummer | Warenbenennung | Maßstab |
|--|---|------------|
| Anmerkungen | | |
| 1. Zu den Warenrn. 4423 30 bis 4423 90 gehören nicht Waren, die als wesentliche Teile von Waren der Warennr. 4423 10 mit diesen ein- oder ausgehen. | | |
| 2. Als Türen gelten auch Sperrholztischlerplatten, Hohlplatten und Spanplatten, mit oder ohne Falz, mit folgenden Abmessungen: Dicke: mindestens 35 mm; Breite: mindestens 59 cm, höchstens 120 cm; Länge: mindestens 180 cm, höchstens 220 cm. | | |
| 4424 00 | Haushaltsgeräte aus Holz | kg |
| | Werkzeuge, Werkzeugfassungen, Werkzeuggriffe und Werkzeugstiele, Fassungen und Griffe für Besen, Bürsten und Pinsel, aus Holz; Schuhformen, Schuhleisten und Schuhspanner, aus Holz: | |
| 4425 10 | Werkzeuge aus Holz | kg |
| | Werkzeugfassungen, Werkzeuggriffe und Werkzeugstiele: | |
| 4425 31 | Messergriffe | kg |
| 4425 39 | andere (z. B. Hobelkästen, Spaten-, Schaufel- und Besenstiele) | kg |
| 4425 50 | Fassungen und Griffe für Bürsten und Besen | kg u. St. |
| 4425 60 | Pinselstiele | kg u. St. |
| 4425 70 | Leisten und Formen für die Schuhherstellung | kg u. Paar |
| 4425 80 | Schuhspanner | kg u. Paar |
| | Spulen, Spindeln, Nähgarnrollen und ähnliche Waren, aus gedrechseltem Holz: | |
| 4426 10 | Nähgarnrollen | kg u. St. |
| 4426 50 | Spulen, Walzen, Spindeln, Hülsen, Konusse und ähnliche Waren für die Textilindustrie | kg |
| 4426 90 | andere | kg |
| | Lampen und andere Beleuchtungskörper aus Holz; Innenausstattungsgegenstände aus Holz, nicht zu Kap. 94 gehörig; Kästchen, Zigarettenbehälter, Präsentierbretter, Obatschalen, Schmuck- und Ziergegenstände, aus Holz; Kästen für Bestecke, für Zeichengeräte oder für Geigen und ähnliche Behältnisse, aus Holz; Holzgegenstände zum persönlichen Gebrauch oder Schmuck, wie sie in Taschen usw. mitgeführt werden; hölzerne Teile dieser Waren: | |
| 4427 10 | Beleuchtungskörper aus Holz | kg |
| 4427 90 | andere | kg |
| | Andere Waren, aus Holz hergestellt: | |
| 4428 10 | Gießereimodelle | kg u. St. |
| 4428 30 | Zigarrenwickelformen | kg u. St. |
| 4428 40 | Koffer aller Art und ähnliche Waren aus Holz, auch mit Innenausstattung aus Leder, Pappe, Geweben oder Kunststoff | kg |
| 4428 60 | Klosettsitze | kg u. St. |
| 4428 70 | Rollen mit Federzugvorrichtung, für Rollvorhänge (Springrollwellen mit Mechanismus) | kg u. St. |
| 4428 90 | andere (z. B. Rolläden) | kg |

Abschnitt IX. Holz, Holzkohle und Holzwaren; Kork und Korkwaren usw.

| Nummer | Warenbenennung | Maßstab |
|--------|----------------|---------|
|--------|----------------|---------|

Kapitel 45

Kork und Korkwaren

Vorschriften

1. Zu Kap. 45 gehören nicht:
 - a) Schuhe und Teile davon des Kap. 64;
 - b) Kopfbedeckungen und Teile davon des Kap. 65;
 - c) Spiele, Spielzeug und Sportgeräte (Kap. 97).
2. Naturkork, rechtwinklig zugeschnitten oder entrindet, gehört zu Tarifnr. 4502.

Naturkork, unbearbeitet, und Korkabfälle; Korkschat, Korkmehl:

| | | |
|---------|---|----|
| 4501 10 | Schnittkorkholz | kg |
| 4501 50 | Mahlkork (Jungfernrinde, Refugo, Korkabfälle) | kg |
| 4501 80 | Korkschat und Korkmehl | kg |

Würfel, Platten, Blätter und Streifen aus Naturkork, einschließlich Würfel oder Quader zur Herstellung von Stopfen:

| | | |
|---------|--|----|
| 4502 10 | Würfel oder Quader zur Herstellung von Stopfen | kg |
| 4502 90 | andere, auch mit Papier oder Geweben verstärkt, einschließlich des sogenannten Korkpapiers für die Herstellung von Zigarettenmundstücken | kg |

Waren, aus Naturkork hergestellt:

| | | |
|---------|--|-----------|
| | Stopfen, auch durchbohrt oder mit Beschlägen, Kapseln oder Griffstücken in Form von einfachen runden Scheiben aus Metall, Kunststoff usw. versehen, mit einer Korkhöhe (ohne Kappe): | |
| 4503 21 | von mehr als 37 mm | kg u. St. |
| 4503 23 | von mehr als 32 bis 37 mm | kg u. St. |
| 4503 25 | von 32 mm oder weniger | kg u. St. |
| 4503 90 | andere Waren aus Naturkork, einschließlich Korkscheiben für Kronenverschlüsse oder ähnliche Zwecke | kg |

Preßkork (mit oder ohne Bindemittel hergestellt) und Waren, aus Preßkork hergestellt:

| | | |
|---------|--|----|
| 4504 10 | Platten, Blätter und Tafeln, auch mit Papier oder Geweben verstärkt | kg |
| 4504 30 | Würfel, Ziegel, Schalen, Zylinder, Rohre, Stangen und ähnliche Waren | kg |
| 4504 50 | Stopfen, Korkscheiben für Kronenverschlüsse oder ähnliche Zwecke .. | kg |
| 4504 90 | andere Waren aus Preßkork | kg |



Abschnitt IX. Holz, Holzkohle und Holzwaren; Kork und Korkwaren usw.

| Nummer | Warenbenennung | Maßstab |
|--------|----------------|---------|
|--------|----------------|---------|

Kapitel 46

Flechtwaren und Korbmacherwaren

Vorschriften

1. Flechtstoffe sind insbesondere Stroh, Korbweiden, Binsen, Schilf, Holzspan, Faserstreifen oder Rinden von Pflanzen, nicht versponnene natürliche Spinnfasern, Monofile und Streifen oder dergleichen aus Kunststoffen sowie Streifen aus Papier, jedoch nicht Menschenhaare und Roßhaar, Vorgarne und Garne aus Spinnstoffen, Streifen aus Leder oder Kunstleder, Streifen aus Filz sowie Monofile und Streifen oder dergleichen des Kap. 51.
2. Zu Kap. 46 gehören nicht:
 - a) Bindfäden, Selle und Taue, auch geflochten (Tarifnr. 5904);
 - b) Schuhe, Kopfbedeckungen und Teile davon des Kap. 64 oder 65;
 - c) Fahrzeuge und Fahrzeug-Aufbauten, aus Korbgeflecht (Kap. 87);
 - d) Möbel und Teile davon (Kap. 94).
3. Parallel aneinandergefügte Flechtstoffe im Sinne der Tarifnr. 4602 sind solche, die nebeneinander gelegt und durch Bindematerial (auch Garne aus Spinnstoffen) flächenförmig miteinander verbunden sind.

Geflechte und ähnliche Waren aus Flechtstoffen, zu allen Verwendungszwecken, auch miteinander zu Bändern verbunden:

| | | |
|---------|--|----|
| 4601 10 | aus Monofilen oder Streifen aus Kunststoff, aus kunststoffüberzogenen Papierstreifen oder Spinnstoffen | kg |
| 4601 20 | aus Holzspan | kg |
| | aus anderen Flechtstoffen: | |
| 4601 95 | chinesische Seegrasschnur | kg |
| 4601 99 | andere | kg |

Flechtstoffe, in Flächenform verwebt oder parallel aneinandergefügt, einschließlich Chinamatten, grobe Strohmatte und Gittergeflechte; Flaschenhülsen aus Stroh:

| | | |
|---------|--|----|
| 4602 10 | Chinamatten und ähnliche Matten | kg |
| | Verpackungstoffe, grobe Strohmatte, Gittergeflechte und ähnliche Waren; Flaschenhülsen aus Stroh: | |
| 4602 31 | Schilfrohmatten als Putzträger und dergleichen | kg |
| 4602 39 | andere | kg |
| | andere Waren: | |
| 4602 91 | aus Monofilen oder Streifen aus Kunststoff, aus kunststoffüberzogenen Papierstreifen oder Spinnstoffen | kg |
| 4602 99 | aus anderen Flechtstoffen | kg |

Anmerkung zu den Tarifnrrn. 4601 und 4602

Waren aus Monofilen oder Streifen aus Kunststoff, aus kunststoffüberzogenen Papierstreifen oder Spinnstoffen können in beliebigem Verhältnis mit anderen Flechtstoffen gemischt sein.

Abschnitt IX. Holz, Holzkohle und Holzwaren; Kork und Korkwaren usw.

| Nummer | Warenbenennung | Maßstab |
|---------|---|---------|
| | Korbmacherwaren und andere Waren, unmittelbar aus Flechtstoffen hergestellt oder aus Waren der Tarifr. 4601 oder 4602 gefertigt; Waren, aus Luffa hergestellt: | |
| 4603 20 | Korbwaren aus Holzspan | kg |
| | andere: | |
| 4603 30 | grobe Korbwaren (z. B. Wäsche-, Fisch-, Futter-, Rückentrag-, Reise-, Stubenwagen-, Hunde-, Papierkörbe, aus ungespaltener Weide) | kg |
| 4603 50 | Klein- und Kleinstkorbwaren | kg |
| 4603 90 | andere | kg |

Abschnitt X

Ausgangsstoffe für die Papierherstellung; Papier, Pappe und Waren daraus

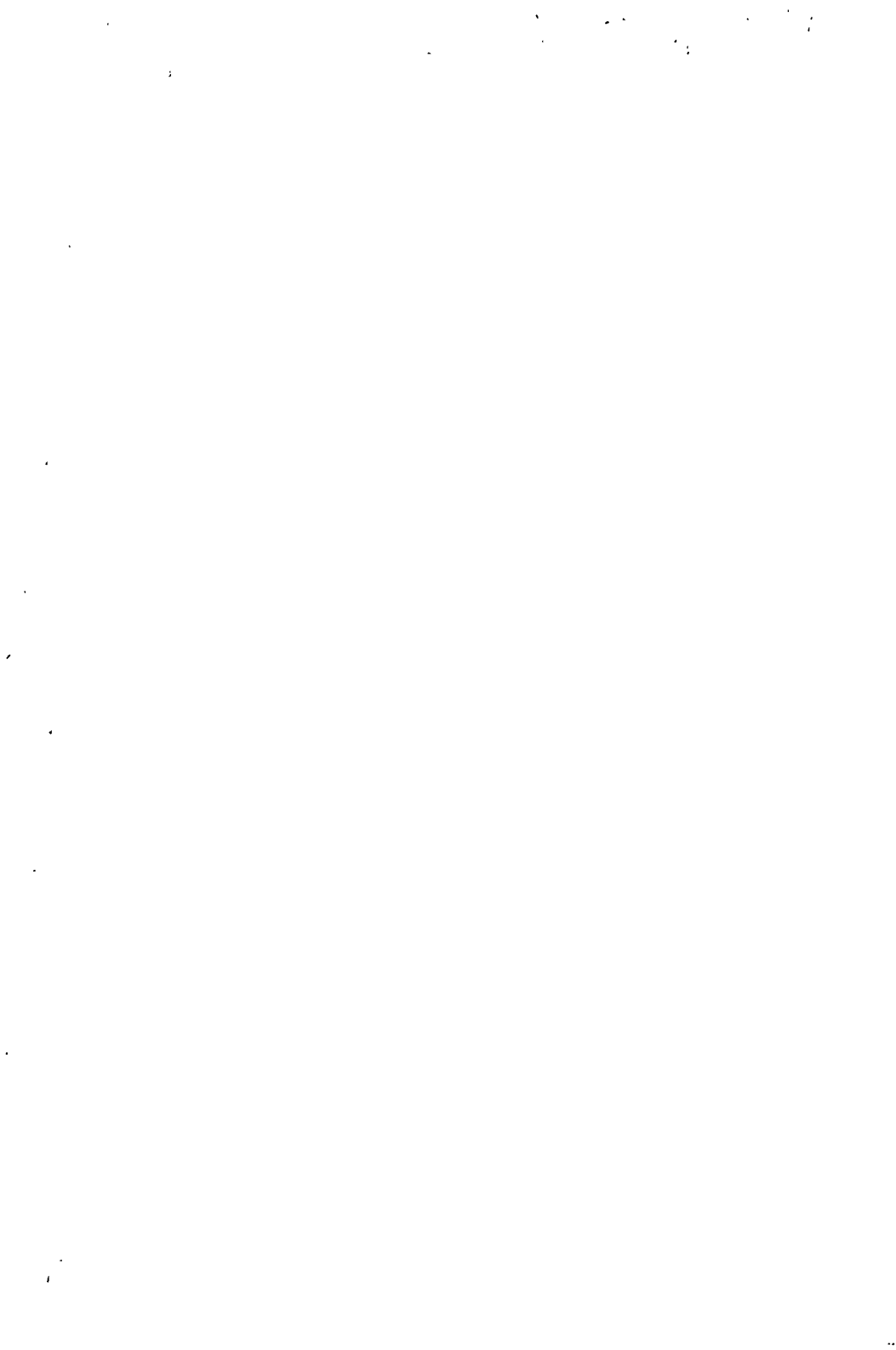

Abschnitt X. Ausgangsstoffe für die Papierherstellung; Papier, Pappe usw.

| Nummer | Warenbenennung | Maßstab |
|--------|----------------|---------|
|--------|----------------|---------|

Kapitel 47

Ausgangsstoffe für die Papierherstellung

Halbstoffe (Massen aus mechanisch oder chemisch aufbereiteten pflanzlichen Faserstoffen):

| | | |
|---------|---|---------------|
| | aus Holz: | |
| 4701 10 | Holzschliff (Weißschliff, Braunschliff) | kg u. kg atro |
| | Holzzellstoff: | |
| 4701 20 | Halbzellstoff und chemischer Holzschliff | kg u. kg atro |
| | Vollzellstoff: | |
| | Sulfatzellstoff, auch Natronzellstoff: | |
| 4701 41 | ungebleicht | kg u. kg atro |
| 4701 43 | angebleicht, mit einem Weißgehalt von 70 vH oder weniger, verglichen mit Magnesiumoxyd | kg u. kg atro |
| | gebleicht: | |
| | Chemiefaser- und Edzellstoff: | |
| 4701 45 | mit einem R-10 Gehalt von weniger als 92,7 Hundertteilen | kg u. kg atro |
| 4701 46 | mit einem R-10 Gehalt von 92,7 Hundertteilen oder mehr | kg u. kg atro |
| 4701 49 | anderer | kg u. kg atro |
| | Sulfitzellstoff: | |
| 4701 61 | ungebleicht | kg u. kg atro |
| | gebleicht: | |
| | Chemiefaser- und Edzellstoff: | |
| 4701 65 | mit einem R-10 Gehalt von weniger als 92,7 Hundertteilen | kg u. kg atro |
| 4701 66 | mit einem R-10 Gehalt von 92,7 Hundertteilen oder mehr | kg u. kg atro |
| 4701 69 | anderer | kg u. kg atro |
| 4701 80 | aus Lumpen oder Fasern von Baumwolle, Flachs oder Hanf | kg |
| 4701 90 | aus anderen pflanzlichen Stoffen | kg u. kg atro |
| 4702 00 | Papierabfälle und Pappabfälle; Papierwaren und Pappwaren, alt, nur zur Papierherstellung verwendbar | kg |

Abschnitt X. Ausgangsstoffe für die Papierherstellung; Papier, Pappe usw.

| Nummer | Warenbenennung | Maßstab |
|--------|----------------|---------|
|--------|----------------|---------|

Kapitel 48

Papier und Pappe; Waren aus Papierhalbstoff, Papier und Pappe

Vorschriften

1. Zu Kap. 48 gehören nicht:
 - a) Prägefolien der Tarifrnr. 3209;
 - b) parfümierte Papiere und Schminkepapiere (Tarifrnr. 3306);
 - c) Papiere, mit Seife getränkt oder überzogen (Tarifrnr. 3401), Papiere, mit Reinigungsmitteln getränkt oder überzogen (Tarifrnr. 3402) und Zellstoffwatte, mit Poliermitteln, Scheuerpasten usw. getränkt (Tarifrnr. 3406);
 - d) Papiere und Pappen, lichtempfindlich (Tarifrnr. 3703);
 - e) Papier oder Pappe enthaltende Schichtpreßstoffe (Tarifnrn. 3901 bis 3906), Vulkanfaser (Tarifrnr. 3903) und Waren aus diesen Stoffen (Tarifrnr. 3907);
 - f) Waren der Tarifrnr. 4202 (z. B. Reiseartikel);
 - g) Waren des Kap. 46 (Flechtwaren und Korbmacherwaren);
 - h) Papiergarne und Gespinnstwaren aus Papiergarnen (Abschnitt XI);
 - i) Schleifstoffe, auf Papier oder Pappe aufgebracht (Tarifrnr. 6806) und Glimmer, auf Papier oder Pappe aufgebracht (Tarifrnr. 6815) — mit Glimmerstaub überzogene Papiere gehören jedoch zu Tarifrnr. 4807 —;
 - k) Papiere und Pappen mit Blattmetallauflage (Abschnitt XV);
 - l) Papiere und Pappen, gelocht, für Musikinstrumente (Tarifrnr. 9210);
 - m) Waren der Kap. 97 und 98 (Spiele, Spielzeug, verschiedene Waren, z. B. Knöpfe).
2. Vorbehaltlich der Vorschrift 3 gehören zu den Tarifnrn. 4801 und 4802 auch Papiere und Pappen, die durch Kalandern oder in anderer Weise geglättet, satiniert, gegläntzt oder ähnlich ausgerüstet oder auch mit unechten Wasserzeichen versehen sind, sowie Papiere und Pappen, die in der Masse (nicht auf der Oberfläche) in beliebigem Verfahren gefärbt oder marmoriert sind. Zu den Tarifnrn. 4801 und 4802 gehören jedoch nicht Papiere und Pappen, die hierüber hinaus bearbeitet, z. B. gestrichen, überzogen oder getränkt, sind.
3. Papiere und Pappen, die die Merkmale zweier oder mehrerer der Tarifnrn. 4801 bis 4807 aufweisen, gehören zu der zuletzt aufgeführten in Betracht kommenden Tarifnummer.
4. Zu den Tarifnrn. 4801 bis 4807 gehören nicht Papiere, Pappen und Zellstoffwatte in einer der folgenden Formen:
 - a) in Streifen oder Rollen mit einer Breite von 15 cm oder weniger,
 - b) in quadratischen oder rechteckigen Blättern, die ungefaltet auf keiner Seite mehr als 36 cm messen,
 - c) in anderen als quadratischen oder rechteckigen Formen.
 Vorbehaltlich der Vorschrift 3 gehören jedoch zu Tarifrnr. 4802 handgeschöpfte Papiere jeder Größe und jeder Form, die an allen Seiten den sich aus der Herstellung ergebenden rauen Rand aufweisen.
5. Papiertapeten und Linkrusta im Sinne der Tarifrnr. 4811 sind nur:
 - a) zum Ausschmücken von Wänden oder Decken geeignete Papiere in Rollen und mit folgenden weiteren Merkmalen:
 - mit einem oder zwei Randstreifen, auch mit Anlegepunkten;
 - ohne Randstreifen, jedoch gefärbt, gestrichen, velourartig überzogen oder mit erhabenen Mustern, mit einer Breite von 60 cm oder weniger;
 - b) Borten, Friese und Ecken aus Papier, zum Ausschmücken von Wänden oder Decken geeignet.
6. Zu Tarifrnr. 4815 gehören insbesondere Papierwolle zu Verpackungszwecken, Papierbänder und -streifen, auch gefaltet, auch überzogen, zum Flechten oder zu anderen Zwecken, Toilettenpapier in Rollen, auch perforiert, in Päckchen oder ähnlichen Aufmachungen, ausgenommen die in Vorschrift 7 genannten Waren.
7. Zu Tarifrnr. 4821 gehören insbesondere Karten für Statistikmaschinen, gelochte Papiere und Pappen für Jacquardvorrichtungen, Papierborten für Wandbretter, Spitzenpapier, Tischtücher, Servietten und Taschen-

Abschnitt X. Ausgangsstoffe für die Papierherstellung; Papier, Pappe usw.

| Nummer | Warenbenennung | Maßstab |
|--------|----------------|---------|
|--------|----------------|---------|

tücher aus Papier, Papierdichtungen, Teller, Schüsseln und ähnliche Erzeugnisse, aus Papierhalbstoff, Papier oder Pappe geformt oder gepreßt, sowie Schnittmuster (Schablonen) und Modelle, auch zusammengesetzt.

8. Papiere, Pappen und Zellstoffwatte sowie Waren aus diesen Stoffen, mit Aufdrucken oder Bildern nebensächlicher Art, die ihre eigentliche Zweckbestimmung nicht ändern und ihnen nicht die Merkmale der Waren des Kap. 49 verleihen, bleiben im Kap. 48.
9. Für die Unterscheidung zwischen Papier und Pappe ist das Quadratmetergewicht maßgebend. Waren mit einem Gewicht von mehr als 300 g je Quadratmeter gelten als Pappe, andere als Papier.

I. Papier und Pappe, in Rollen oder Bogen

Maschinenpapier und Maschinenpappe, einschließlich Zellstoffwatte, in Rollen oder Bogen:

gewöhnliches Packpapier:

| | | |
|---------|-------------------|----|
| 4801 01 | Strohpapier | kg |
| 4801 03 | anderes | kg |

gewöhnliche Pappe:

| | | |
|---------|----------------------------------|----|
| 4801 04 | Strohpappe | kg |
| 4801 05 | gewöhnliche Maschinenpappe | kg |
| 4801 07 | gewöhnliche Handpappe | kg |

| | | |
|---------|--|----|
| 4801 08 | Filzpapier, Filzpappe, sogenanntes Wollfilzpapier, Wollfilzpappe | kg |
|---------|--|----|

sogenanntes Duplex- und Triplex-Papier, sogenannte Duplex- und Triplex-Pappe, ähnliche Erzeugnisse aus mindestens zwei verschiedenartigen Lagen Papier oder Pappe gegautscht:

| | | |
|---------|----------------------------------|----|
| 4801 11 | Duplex- und Triplex-Papier | kg |
| 4801 12 | Duplex- und Triplex-Pappe | kg |
| 4801 13 | Chromoersatzkarton | kg |
| 4801 15 | andere | kg |

Kraftpapier und Kraftpappe:

| | | |
|---------|------------------|----|
| 4801 18 | Kraftliner | kg |
|---------|------------------|----|

anderes Kraftpapier, ausgenommen gebleichtes Kraftpapier (Warennr. 4801 85):

| | | |
|---------|--|----|
| 4801 21 | Isolierroh- und Kabelpapier | kg |
| 4801 22 | Kondensatorpapier | kg |
| 4801 23 | Kraftpackpapier | kg |
| 4801 24 | Kraftsackpapier | kg |
| 4801 25 | Kraftseidenpapier | kg |
| 4801 26 | Kraftspinnpapier | kg |
| 4801 27 | Schmirgelroh- und Schleifbandrohpapier | kg |
| 4801 29 | anderes Kraftpapier | kg |
| 4801 30 | andere Kraftpappe | kg |

Abschnitt X. Ausgangsstoffe für die Papierherstellung; Papier, Pappe usw.

| Nummer | Warenbenennung | Maßstab |
|---------|---|---------|
| 4801 41 | maschinell hergestellte Waren nach Art des Büttenspapiers oder der Büttenspappe | kg |
| 4801 43 | Filterpapier und -pappe | kg |
| 4801 44 | Zigarettenpapier (Seidenpapier mit einem Quadratmetergewicht von 12 bis 25 g, mit Wasserlinienrippung, Glimmstoff als Füllstoffe enthaltend), nicht zugeschnitten | kg |
| 4801 45 | Zellstoffwatte | kg |
| 4801 47 | Preßspan, gegautscht, auch matt (zusammengeklebt: Waren-nr. 4804 10) | kg |
| | anderes Papier: | |
| | Druckpapier: | |
| 4801 51 | Bibeldruckpapier | kg |
| 4801 53 | Wertzeichen- und Banknotenpapier | kg |
| 4801 55 | Zeitungsdruckpapier | kg |
| | anderes Druckpapier: | |
| 4801 56 | holzfrei | kg |
| 4801 58 | holzhaltig | kg |
| 4801 61 | Kartonpapier, ausgenommen Zeichenkartonpapier | kg |
| 4801 62 | Zeichenpapier und Zeichenkartonpapier | kg |
| 4801 63 | Flor- und Durchschlagpost | kg |
| 4801 65 | Löschpapier | kg |
| | Schreibpapier, weder liniert noch kariert: | |
| 4801 66 | holzfrei | kg |
| 4801 68 | holzhaltig | kg |
| 4801 71 | Rohpapier für photographische Zwecke, nicht barytiert | kg |
| 4801 73 | Lichtpausrohrpapier | kg |
| 4801 75 | Streichrohrpapier und Streichrohrkarton | kg |
| 4801 77 | Tapetenrohrpapier | kg |
| 4801 81 | Sulfatseidenpapier | kg |
| 4801 83 | Sulfatpackpapier | kg |
| 4801 85 | gebleichtes Kraftpapier | kg |
| 4801 89 | anderes Papier | kg |
| 4801 90 | andere Pappe | kg |

Anmerkungen

1. Strohpapier ist Papier aus mindestens 60 Hundertteilen des Gesamtfasergehalts gelbem Strohstoff, mit einem Quadratmetergewicht von mehr als 30 g, mit einer Berstfläche von nicht mehr als 25 qm, naturfarbig oder in der Masse einfarbig gefärbt.
 2. Stroh-pappe ist naturfarbige Pappe, nicht gehärtet, nicht geleimt, aus mindestens 60 Hundertteilen des Gesamtfasergehalts gelbem Strohstoff, auch mit einem Gehalt an Zellstoff (einschließlich Halbzellstoff) von insgesamt weniger als 15 Hundertteilen des Gesamtfasergehalts.
 3. Kraftpapier und Kraftpappe der Waren-nrn. 4801 18 bis 4801 30 sind Papier und Pappe, die aus nichtgebleichtem, im Sulfat- oder Natronverfahren gewonnenem Holz-zellstoff (einschließlich -halb-zellstoff) bestehen und ungefärbt oder in der Masse gefärbt sind.
- Gebleichtes Kraftpapier der Waren-nr. 4801 85 ist Papier, das aus gebleichtem, im Sulfat- oder Natronverfahren gewonnenem Holz-zellstoff besteht und ungefärbt oder in der Masse gefärbt ist.

Abschnitt X. Ausgangsstoffe für die Papierherstellung; Papier, Pappe usw.

| Nummer | Warenbenennung | Maßstab |
|---------|--|---------|
| | <p>Enthalten vorstehende Papiere oder Pappen außer dem bezeichneten Zellstoff andere Faserstoffe in Mengen von insgesamt weniger als 10 Hundertteilen des Fasergehaltes, so bleiben diese ohne Einfluß auf die Behandlung.</p> <p>4. Kartonpapier ist im allgemeinen steifer als Papier und aus hochwertigeren Stoffen hergestellt als Pappe. Kartonpapier beginnt etwa bei einem Quadratmetergewicht von 160 g.</p> | |
| 4802 00 | Büttenpapier und Büttenpappe (handgeschöpft) | kg |
| | Pergamentpapier, Pergamentpappe und Nachahmungen davon, einschließlich sogenanntes Pergaminpapier, in Rollen oder Bogen: | |
| 4803 10 | Pergamentpapier und Pergamentpappe | kg |
| | Pergamentersatzpapier und Pergamentersatzpappe: | |
| 4803 31 | Naturpauspapier | kg |
| 4803 39 | anderes Pergamentersatzpapier und -pappe | kg |
| 4803 60 | Pergamin | kg |
| 4803 90 | andere (z. B. pergamentersatzähnliche Papiere und Pappen) | kg |
| | Papier und Pappe, zusammengeklebt, auf der Oberfläche weder getränkt noch überzogen, auch mit Innenverstärkung, in Rollen oder Bogen: | |
| 4804 10 | Preßspan, durch Zusammenkleben mehrerer Lagen hergestellt, auch matt (gegautcht: Warennr. 4801 47) | kg |
| 4804 20 | Stroh-pappe, geklebt oder beklebt | kg |
| | andere, auch durch Spinnstoffe, Metall, Kunststoff oder andere Stoffe innenverstärkt: | |
| 4804 30 | Doppelwachpapier | kg |
| 4804 50 | Doppelpechpapier | kg |
| 4804 90 | andere zusammengeklebte Papiere oder Pappen | kg |
| | Papier und Pappe, gewellt (auch mit aufgeklebter Decke), gekreppt, gefältelt, durch Pressen oder Prägen gemustert oder perforiert, in Rollen oder Bogen: | |
| 4805 10 | Wellpapier und Wellpappe | kg |
| | Krepppapier, ausgenommen bituminiertes Kabelkrepppapier (Warennr. 4807 31): | |
| 4805 31 | Toilettenkrepppapier | kg |
| 4805 39 | anderes Krepppapier | kg |
| 4805 50 | Ausstattungspapier und -karton, durch Pressen oder Prägen gemustert | kg |
| 4805 90 | andere | kg |
| 4806 00 | Papier und Pappe, liniert oder kariert, jedoch nicht anderweit bedruckt, in Rollen oder Bogen | kg |

Abschnitt X. Ausgangsstoffe für die Papierherstellung; Papier, Pappe usw.

| Nummer | Warenbenennung | Maßstab |
|--|---|----------|
| Papier und Pappe, gestrichen, überzogen, getränkt oder auf der Oberfläche gefärbt (marmoriert, gemustert oder dergleichen) oder bedruckt (andere als solche der Tarifnr. 4806 und des Kap. 49), in Rollen oder Bogen: | | |
| gestrichen (gedeckt): | | |
| 4807 11 | Rohpapier und -pappe für photographische Zwecke, barytiert | kg |
| 4807 15 | Chromopapier, Kunstdruckpapier und -pappen | kg |
| 4807 19 | andere (z. B. Buntpapier) | kg |
| überzogen oder getränkt: | | |
| 4807 21 | mit Wachs, Paraffin oder Stearin | kg |
| 4807 25 | mit Kunstharz oder Kunststoff, ausgenommen Selbstklebepapiere (Warennr. 4807 40) | kg |
| 4807 28 | mit Öl, Glycerin oder dergleichen (z. B. Lampenschirmpapier und -karton, Ölpauspapier) | kg |
| mit Teer, Bitumen oder Asphalt: | | |
| 4807 31 | Kabelkrepppapier, bituminiert | kg |
| 4807 35 | Dachpappe und Isolierpappe | kg u. qm |
| 4807 39 | andere | kg |
| 4807 40 | gummiert, einschließlich Selbstklebepapiere | kg |
| 4807 51 | Kohlepapier und ähnliches Vervielfältigungspapier | kg |
| 4807 59 | Reagenzpapier und andere mit chemisch wirksamen Stoffen überzogene oder getränkte Papiere und Pappen; Dauerschablonenpapier, Gelatinepapier | kg |
| 4807 60 | andere (z. B. mit Metall- oder Glimmerstaub bestreute Papiere, Velourpapier, Schieferpapier) | kg |
| 4807 70 | auf der Oberfläche ein- oder mehrfarbig eingefärbt, oberflächenmarmoriert, gestreift oder mit regelmäßig wiederkehrenden farbigen Dessins versehen (z. B. Phantasipapier, Beklebpapier) | kg |
| bedruckt (mit regelmäßig wiederkehrendem, an die Zweckbestimmung gebundenem Aufdruck): | | |
| 4807 80 | Millimeterpapier und Registrierpapier, mit Spaltenbezeichnung oder Zahlenangabe | kg |
| 4807 90 | anderes (z. B. bedrucktes Pack- und Einschlagpapier) | kg |
| Filterplatten aus Papierhalbstoff: | | |
| 4808 10 | ohne Asbestfasern | kg |
| 4808 50 | mit Asbestfasern | kg |
| Bauplatten aus Papierhalbstoff, aus Fasern von Holz oder von anderen pflanzlichen Stoffen, auch mit natürlichen oder künstlichen Harzen oder ähnlichen Bindemitteln hergestellt: | | |
| Holzfaserplatten: | | |
| Hartplatten: | | |
| 4809 21 | nicht bearbeitet, auch bituminiert | kg u. qm |
| 4809 25 | bearbeitet (z. B. gehärtet, gelocht, geprägt, künstlich gemasert, lackiert) | kg u. qm |

Abschnitt X. Ausgangsstoffe für die Papierherstellung; Papier, Pappe usw.

| Nummer | Warenbenennung | Maßstab |
|---|---|--------------|
| Isolierplatten: | | |
| 4809 31 | nicht bearbeitet, auch bituminiert | kg u. qm |
| 4809 35 | bearbeitet (z. B. gehärtet, gelocht, geprägt, künstlich gemasert, lackiert) | kg u. qm |
| 4809 90 | andere Bauplatten | kg |
| II. Papier und Pappe, zu einem bestimmten Zweck zugeschnitten; Waren aus Papier und Pappe | | |
| Zigarettenpapier, zugeschnitten, auch in Päckchen oder Hülsen: | | |
| 4810 10 | zugeschnitten | kg |
| 4810 50 | in Päckchen oder Hülsen | kg |
| Papiertapeten, Linkrusta und Buntglaspapier: | | |
| 4811 10 | Papiertapeten | kg u. Rollen |
| 4811 50 | Linkrusta | kg |
| 4811 80 | Buntglaspapier | kg |
| Fußbodenbeläge mit Papier- oder Pappunterlage, auch mit Linoleumschicht, auch zugeschnitten: | | |
| 4812 10 | mit Linoleumschicht | kg |
| 4812 90 | andere | kg |
| Vervielfältigungspapier und Umdruckpapier, zugeschnitten, auch in Behältnissen (Kohlepapier, Schablonenpapier und dergleichen): | | |
| 4813 10 | Dauerschablonen, auch in Verbindung mit Kohlepapier oder ähnlichem Papier | kg |
| 4813 50 | Kohlepapier und ähnliches Vervielfältigungspapier | kg |
| 4813 90 | andere | kg |
| Schreibwaren: Briefblöcke, Briefumschläge, Einstückbriefe, Postkarten (ohne Bilder) und Briefkarten; Schachteln, Taschen und ähnliche Behältnisse, aus Papier oder Pappe, mit einer Zusammenstellung solcher Schreibwaren: | | |
| 4814 10 | Briefumschläge (Briefhüllen, Taschen, Wertbriefumschläge) und dergleichen | kg |
| 4814 50 | Briefblöcke, Schreibblöcke, Einstückbriefe, Postkarten (ohne Bilder), Briefkarten, nicht in Zusammenstellungen | kg |
| 4814 80 | Schachteln, Mappen und ähnliche Umschließungen aus Papier oder Pappe mit Zusammenstellungen von Briefpapier, Briefblöcken, Briefkarten, Postkarten (ohne Bilder), Briefhüllen und dergleichen | kg |

Abschnitt X. Ausgangsstoffe für die Papierherstellung; Papier, Pappe usw.

| Nummer | Warenbenennung | Maßstab |
|--|--|---------|
| Andere Papiere und Pappen, zu einem bestimmten Zweck zugeschnitten: | | |
| 4815 10 | Filtrierpapier und -pappe, gefaltet oder rund | kg |
| 4815 20 | Papierwolle | kg |
| 4815 30 | Toilettenpapier, auch perforiert, in Rollen, Päckchen oder ähnlichen Aufmachungen | kg |
| 4815 40 | Kondensatorpapier | kg |
| 4815 50 | Klebestreifen, auch aufgerollt | kg |
| 4815 60 | Reagenzpapier und andere mit chemisch wirksamen Stoffen überzogene oder getränkte Papiere und Pappen | kg |
| 4815 70 | Papierstreifen für Rechenmaschinen, Setzmaschinen, Fernschreibgeräte und ähnliche Geräte, auch aufgerollt | kg |
| 4815 80 | Verpackungszuschnitte, auch aufgerollt (z. B. für Bonbons, Schokolade, Seife) | kg |
| 4815 90 | andere | kg |
| Schachteln, Säcke, Beutel, Tüten und andere Verpackungsmittel, aus Papier oder Pappe: | | |
| 4816 10 | Papiersäcke | kg |
| 4816 20 | Beutel und Tüten, einschließlich Tragtaschen | kg |
| 4816 30 | Faltschachteln | kg |
| Kartonagen, fest oder faltbar: | | |
| 4816 41 | aus Wellpappe | kg |
| 4816 45 | aus Vollpappe | kg |
| 4816 50 | Becher und Töpfe, auch mit Paraffin getränkt oder mit Kunststoff überzogen | kg |
| 4816 60 | Hartpapierbehältnisse, gewickelt oder auf andere Weise hergestellt (z. B. Fässer, Rohre, gezogene Dosen), ausgenommen aus Schichtpreßstoffen (Kap. 39) | kg |
| 4816 70 | Etuis, ausgenommen Täschnerwaren der Warennr. 4202 13 | kg |
| 4816 90 | andere | kg |
| 4817 00 | Pappwaren der in Büros, Läden und dergleichen verwendeten Art | kg |
| Register, Hefte, Merkbücher, Quittungsbücher und dergleichen, Notizblöcke, Notiz- und Tagebücher, Schreibunterlagen, Ordner, Einbände (für Lose-Blatt-Systeme oder andere) und andere Waren des Papierhandels, aus Papier oder Pappe; Alben für Muster oder für Sammlungen sowie Buchhüllen, aus Papier oder Pappe: | | |
| 4818 10 | Geschäftsbücher (z. B. Journale, Kassen-, Auftrags-, Quittungs-, Durchschreibe-, Merk-, Notiz- und Tagebücher) | kg |

Abschnitt X. Ausgangsstoffe für die Papierherstellung; Papier, Pappe usw.

| Nummer | Warenbenennung | Maßstab |
|---------|--|---------|
| 4818 20 | Notiz- und Stenogrammblocke | kg |
| 4818 30 | Hefte für Schulbedarf | kg |
| 4818 40 | Ordner, Schnellhefter, Aktendeckel; Einbände (z. B. für Lose-Blatt-Systeme) | kg |
| 4818 50 | Alben für Muster oder Sammlungen (auch zum Einstecken oder Einkleben) und dergleichen (z. B. Poesicalben, Gästebücher) | kg |
| 4818 90 | andere (z. B. Schreibunterlagen, Buchhüllen, Unterschriften- und Zeichenmappen) | kg |
| 4819 00 | Etiketten aller Art aus Papier oder Pappe, mit oder ohne Aufdruck oder Bilder, auch gummiert | kg |
| | Rollen, Spulen, Spindeln und ähnliche Unterlagen, aus Papierhalbstoff, Papier oder Pappe, auch gelocht oder gehärtet: | |
| 4820 10 | für die Textilindustrie | kg |
| 4820 90 | andere | kg |
| | Andere Waren, aus Papierhalbstoff, Papier, Pappe oder Zellstoffwatte hergestellt: | |
| | aus Zellstoffwatte: | |
| 4821 11 | hygienische Binden und Tampons | kg |
| 4821 19 | andere (z. B. Taschentücher) | kg |
| 4821 20 | aus Papierhalbstoff, Papier oder Pappe geformt oder gepreßt (z. B. Höckerpappe zur Eierverpackung, Schüsseln, Teller) | kg |
| | andere: | |
| 4821 30 | Borten für Wandbretter; Papierspitzen und Papierstickereien | kg |
| 4821 40 | Klebecken, Klebefalze, Photoecken und dergleichen (Kleberollen: Warennr. 4815 50) | kg |
| 4821 50 | Lampenschirme | kg |
| 4821 60 | Schnittmuster (Schablonen) und Modelle, auch zusammengesetzt ... | kg |
| 4821 70 | Tischtücher, Servietten und andere Papierwäsche | kg |
| 4821 80 | Diagrammpapier in der für Registriergeräte oder dergleichen erforderlichen Form | kg |
| 4821 90 | andere | kg |

Abschnitt X. Ausgangsstoffe für die Papierherstellung; Papier, Pappe usw.

| Nummer | Warenbezeichnung | Maßstab |
|--------|------------------|---------|
|--------|------------------|---------|

Kapitel 49

Waren des Buchhandels und Erzeugnisse des graphischen Gewerbes

Vorschriften

1. Zu Kap. 49 gehören nicht:
 - a) Papiere, Pappen und Zellstoffwatte sowie Waren aus diesen Stoffen, mit Aufdrucken oder Bildern nebensächlicher Art, die ihre eigentliche Zweckbestimmung nicht ändern und ihnen nicht die Merkmale der Waren des Kap. 49 verleihen (Kap. 48);
 - b) Spielkarten und andere Waren des Kap. 97;
 - c) Originalstiche, -radierungen und -steindrucke (Tarifnr. 9902), Briefmarken, Stempelmarken, Steuerzeichen und dergleichen der Tarifnr. 9904 sowie Antiquitäten und andere Waren des Kap. 99.
2. Zeitungen und andere periodische Druckschriften, kartoniert, gebunden oder in Sammlungen mit mehr als einer Nummer in gemeinsamem Umschlag gehören zu Tarifnr. 4901.
3. Zu Tarifnr. 4901 gehören ferner:
 - a) Sammlungen gedruckter Reproduktionen von Kunstwerken, Zeichnungen usw., die ein vollständiges Werk mit nummerierten Seiten sind, sich zum Binden als Bücher eignen und außerdem einen Begleittext enthalten, der sich auf diese Darstellungen oder ihre Schöpfer bezieht;
 - b) Illustrationsbeilagen für Bücher, die mit diesen ein- oder ausgehen;
 - c) Bücher in Form von Teilheften oder in losen Bogen oder Blättern jeden Formats, die ein vollständiges Werk oder ein Teil davon und zum Broschieren, Kartonieren oder Binden bestimmt sind.
Jedoch gehören Bilddrucke und Illustrationen ohne Text in losen Bogen oder Blättern jeden Formats zu Tarifnr. 4911.
4. Drucke, die zu Werbezwecken durch oder für einen darin genannten Werbungtreibenden herausgegeben werden, und Drucke, die überwiegend Werbezwecken (einschließlich Reisewerbung) dienen, gehören nicht zu den Tarifnrn. 4901 und 4902, sondern zu Tarifnr. 4911.
5. Bilderalben und Bilderbücher im Sinne der Tarifnr. 4903 sind Kinderalben und -bücher, bei denen die Bilder vorherrschend und vom Text nicht abhängig sind.
6. Mit Kohlepapier oder photographisch hergestellte Abschriften von hand- oder maschinengeschriebenen Schriftstücken gehören zu Tarifnr. 4906. Mit Vervielfältigungsapparaten oder in einem anderen Verfahren hergestellte Kopien werden wie die entsprechenden gedruckten Erzeugnisse behandelt.
7. Postkarten mit Bildern im Sinne der Tarifnr. 4909 sind Karten, die im wesentlichen bildliche Darstellungen zeigen und außerdem Aufdrucke zu ihrem Gebrauch tragen.

Bücher, Broschüren und ähnliche Drucke, auch in losen Bogen oder Blättern:

| | | |
|---------|--|----|
| 4901 10 | mit einem charakterbestimmenden Anteil an Bildrucken | kg |
| | andere: | |
| 4901 50 | im Ausland verlegt | kg |
| 4901 90 | andere | kg |

Zeitungen und andere periodische Druckschriften, auch mit Bildern:

| | | |
|---------|---|----|
| 4902 10 | Modeweitzschriften | kg |
| 4902 30 | Zeitungen und Illustrierte | kg |
| 4902 50 | wissenschaftliche und fachliche Zeitschriften | kg |
| 4902 90 | andere periodische Druckschriften | kg |

Abschnitt X. Ausgangsstoffe für die Papierherstellung; Papier, Pappe usw.

| Nummer | Warenbenennung | Maßstab |
|--------|----------------|---------|
|--------|----------------|---------|

Anmerkung

Zu Warennr. 4902 30 gehören Zeitungen und Illustrierte mit aktuellem Inhalt, die regelmäßig, täglich bis wöchentlich, erscheinen.

Bilderalben, Bilderbücher und Zeichen- oder Malbücher, broschiert, kartoniert oder gebunden, für Kinder:

| | | |
|---------|--|----|
| 4903 10 | unzerreißbare Bilderbücher, auch aus Geweben | kg |
| 4903 90 | andere | kg |

Anmerkung

Unzerreißbare Bilderbücher sind Bilderbücher, auch Faltbücher, deren Blätter von Kindern nur schwer zerrissen werden können. Sie werden aus Kartonpapier oder Pappe mit einem Gewicht von mehr als 500 g/qm hergestellt, auch aus Geweben oder aus Papier oder Pappe aller Art, die mit Geweben verstärkt sind. Die Bilder sind entweder auf Papier gedruckt und dann auf Pappe oder Geweben aufgezogen oder unmittelbar auf Kartonpapier gedruckt oder geprägt.

| | | |
|---------|---|----|
| 4904 00 | Noten, handgeschrieben oder gedruckt, mit oder ohne Bilder, auch gebunden | kg |
|---------|---|----|

Kartographische Erzeugnisse aller Art, einschließlich Wandkarten und topographische Pläne, gedruckt; gedruckte Erd- und Himmelsgloben:

| | | |
|---------|-----------------------------------|----|
| 4905 10 | Landkarten, auch Wandkarten | kg |
| 4905 30 | Atlanten | kg |
| 4905 90 | andere | kg |

| | | |
|---------|--|----|
| 4906 00 | Baupläne, technische Zeichnungen und andere Pläne und Zeichnungen zu Gewerbe-, Handels- oder ähnlichen Zwecken, mit der Hand oder photographisch hergestellt; hand- oder maschinengeschriebene Schriftstücke | kg |
|---------|--|----|

| | | |
|---------|--|----|
| 4907 00 | Briefmarken, Stempelmarken, Steuerzeichen und dergleichen, nicht entwertet, im Verbrauchsland gültig oder zum Umlauf vorgesehen; Papier mit Stempel, Banknoten, Aktien, Schuldverschreibungen und ähnliche Wertpapiere, einschließlich Scheckhefte und dergleichen | kg |
|---------|--|----|

Anmerkung

Verbrauchsland im Sinne der Warennr. 4907 00 ist bei der Einfuhr der Geltungsbereich des Zolltarifs (Inland). Jedoch gehören Briefmarken, Stempelmarken, Steuerzeichen und dergleichen, nicht entwertet, nur in Zollanschlüssen und außerdem im Zollausland gültig oder zum Umlauf vorgesehen, zu Warennr. 9904 00.

| | | |
|---------|------------------------------|----|
| 4908 00 | Abziehbilder aller Art | kg |
|---------|------------------------------|----|

Abschnitt X. Ausgangsstoffe für die Papierherstellung; Papier, Pappe usw.

| Nummer | Warenbenennung | Maßstab |
|--|---|---------|
| Postkarten, Glückwunschkarten, Weihnachtskarten und dergleichen, mit Bildern, in beliebigem Druck hergestellt, auch mit Verzierungen aller Art: | | |
| Postkarten mit Bildern: | | |
| 4909 11 | Photopostkarten (z. B. Ansichts-, Star- und Genrepostkarten) | kg |
| 4909 19 | andere | kg |
| 4909 50 | Glückwunschkarten, Weihnachtskarten und dergleichen, mit Bildern (z. B. Folder) | kg |
| Kalender aller Art, aus Papier oder Pappe, einschließlich Blöcke von Abreißkalendern: | | |
| 4910 10 | gebundene Kalender, ausgenommen Waren der Tarifnrn. 4818, 4901 und 4911 | kg |
| Abreißkalender: | | |
| 4910 51 | Bildkalender (Blöcke mit bebilderten Kalenderseiten) | kg |
| 4910 59 | andere Abreißkalender; Ersatzblöcke | kg |
| 4910 90 | andere Kalender (z. B. Wandtafelkalender, Advents- und Weihnachtskalender) | kg |
| Bilder, Bilddrucke, Photographien und andere Drucke, in beliebigen Verfahren hergestellt: | | |
| 4911 10 | Bilder, Bilddrucke und Photographien, ausgenommen in Form von Büchern und vollständigen, nicht gebundenen Sammlungen von Bilddrucken mit nummerierten Seiten und mit erklärendem Text (Tarifnr. 4901) | kg |
| Werbedrucke und Werbeschriften: | | |
| 4911 31 | im Ausland verlegte Kataloge von Büchern und Veröffentlichungen | kg |
| 4911 39 | andere | kg |
| 4911 50 | Glückwunschkarten, Weihnachtskarten und dergleichen, ohne Bilder .. | kg |
| 4911 90 | andere Drucke | kg |

Abschnitt XI

Spinnstoffe und Waren daraus

Vorschriften

1. Zu Abschnitt XI gehören nicht:

- a) Borsten und Tierhaare zum Herstellen von Besen, Bürsten oder Pinseln (Tarifnr. 0602); Roßhaar und Roßhaarabfälle (Tarifnr. 0603);
- b) Menschenhaare und Waren daraus (Tarifnrn. 0601, 6703 und 6704); jedoch gehören Filtertücher aus Menschenhaaren, wie sie üblicherweise zum Pressen von Öl oder zu ähnlichen technischen Zwecken verwendet werden, zu Tarifnr. 6917;
- c) Waren pflanzlichen Ursprungs des Kap. 14;
- d) Asbestfasern und Waren daraus (Tarifnrn. 2524, 6813 und 6814);
- e) Waren der Tarifnrn. 3004 und 3005 (z. B. Watte, Gaze, Binden und dergleichen zu medizinischen oder chirurgischen Zwecken, sterile chirurgische Nähmittel);
- f) lichtempfindliche Gewebe der Tarifnr. 3703;
- g) Monofile, mit einem größten Durchmesser von mehr als 1 mm, und Streifen (künstliches Stroh und dergleichen), mehr als 5 mm breit, aus Kunststoffen (Kap. 39), Geflechte und Gewebe aus diesen Erzeugnissen (Kap. 46);
- h) Gewebe, Filze und Vliesfolien, mit Kautschuk getränkt, bestrichen, überzogen oder mit Lagen aus Kautschuk versehen, sowie Waren aus solchen Erzeugnissen, soweit sie zu Kap. 40 gehören;
- i) nichtenthaarte Häute und Felle (Kap. 41 und 43) und Waren aus Pelzfellen oder künstlichem Pelzwerk der Tarifnrn. 4303 und 4304;
- k) Waren der Tarifnrn. 4201 und 4202;
 - l) Zellstoffwatte (Kap. 48);
- m) Schuhe und Teile davon, Gamaschen und ähnliche Waren des Kap. 64;
- n) Kopfbedeckungen und Teile davon des Kap. 65;
- o) Haarnetze aus Tüll, geknüpften Netzstoffen, Gewirken usw. (Tarifnrn. 6606 und 6704);
- p) Waren des Kap. 67;
- q) Garne, Schnüre oder Gewebe, mit Schleifstoffen überzogen (Tarifnr. 6806);
- r) Glasfasern und Waren daraus, Atz- und Luftatickereien sowie Stickerereien ohne sichtbaren Grund, deren Sticktäden aus Glasfasern bestehen (Kap. 70);
- a) Waren des Kap. 94 (Möbel, Bettenausstattungen und ähnliche Waren);
- t) Waren des Kap. 97 (z. B. Spielzeug, Spiele).

2. Mischwaren

A. Allgemeine Bestimmungen

Waren der Kap. 50 bis 57, die aus zwei oder mehr Spinnstoffen bestehen (Mischwaren), sind wie folgt zu behandeln:

- a) Mischwaren, die insgesamt mehr als 10 Gewichtshundertteile an Spinnstoffen des Kap. 50 (Seide, Schappeseide, Bourreteseide) enthalten, gehören zu Kap. 50, und zwar zu der Tarifnummer, die dem gewichtsmäßig vorherrschenden Spinnstoff entspricht;
- b) andere Mischwaren werden wie Waren aus dem gewichtsmäßig vorherrschenden Spinnstoff behandelt.

B. Besondere Bestimmungen

- a) Metallgarne gelten mit ihrem Gesamtgewicht als Garne aus einem einheitlichen Spinnstoff. Metallfäden, die in Geweben enthalten sind, gelten für die Behandlung dieser Waren als Garne aus Spinnstoffen.
- b) Wenn in einer Tarifnummer mehrere Spinnstoffe erfaßt sind (z. B. Seide und Schappeseide, Kammwolle und Streichwolle), werden diese als ein einheitlicher Spinnstoff behandelt.
- c) Andere Stoffe als Spinnstoffe, die in Mischwaren enthalten sind, bleiben — ausgenommen im Fall des Absatzes B a — außer Betracht.

C. Die Bestimmungen der Absätze A und B sind auch auf die in den nachstehenden Vorschriften 3 und 4 aufgeführten Garne anzuwenden.

- D. Die Bestimmungen der Absätze A und B sind auch auf die Waren der Kap. 58 bis 62 anzuwenden, soweit nichts anderes bestimmt ist. Bei fertiggestellten Waren, die aus zwei oder mehr spinnstoffmäßig verschiedenen Geweben, Gewirken, Geflechten oder dergleichen bestehen, gilt diese Vorschrift nur für den nach der Allgemeinen Vorschrift 3 maßgebenden Bestandteil.
3. A. Als „Bindfäden, Selle und Taue“ gelten im Abschnitt XI, vorbehaltlich der im nachstehenden Absatz B enthaltenen Ausnahmen, Garne (ungezwirnt oder gezwirnt):
- a) aus Seide, Schappeseide, Bourretteseide oder künstlichen Spinnstoffen (einschließlich solcher Garne, die aus zwei oder mehr Monofilen des Kap. 51 hergestellt sind), mit einem Gewicht von mehr als 2 g je m (18 000 den.);
 - b) aus synthetischen Spinnstoffen (einschließlich solcher Garne, die aus zwei oder mehr Monofilen des Kap. 51 hergestellt sind), mit einem Gewicht von mehr als 1 g je m (9 000 den.);
 - c) aus Hanf oder Flachs:
 - geglättet (poliert);
 - nicht geglättet (nicht poliert), mit einem Gewicht von mehr als 2 g je m;
 - d) aus Kokosfasern, drei- oder mehrdrätig;
 - e) aus anderen pflanzlichen Fasern, mit einem Gewicht von mehr als 2 g je m;
 - f) mit Metall verstärkt.
- B. Als „Bindfäden, Selle und Taue“ gelten nicht:
- a) Garne aus Wolle, feinen oder groben Tierhaaren oder aus Roßhaar und Papiergarne, alle diese, wenn sie nicht mit Metall verstärkt sind;
 - b) Spinnkabel, Spinnbänder und Vorgarne aus synthetischen oder künstlichen Spinnstoffen;
 - c) Messinahaar, Katgutnachahmungen aus Seide oder aus synthetischen oder künstlichen Spinnstoffen und Monofile des Kap. 51;
 - d) Metallfäden in Verbindung mit Garnen aus Spinnstoffen (Metallgarne), einschließlich der mit Metall umsponnenen Garne aus Spinnstoffen, sowie metallisierte Garne aus Spinnstoffen der Tarifnr. 5201; Garne aus Spinnstoffen, mit Metall verstärkt, werden gemäß vorstehendem Absatz A f behandelt;
 - e) Chenillegarne und Gimpfen der Tarifnr. 5807.
4. A. Als „Garne in Aufmachungen für den Einzelverkauf“ gelten in den Kap. 50, 51, 53, 54, 55 und 56 — vorbehaltlich der im nachstehenden Absatz B enthaltenen Ausnahmen — Garne, die aufgemacht sind:
- a) auf Karten, Rollen, Spulen oder ähnlichen Unterlagen, in Kugeln oder Knäueln, sofern das Gewicht (einschließlich Unterlage) je Stück nicht mehr beträgt als:
 - 200 g bei Garnen aus Flachs oder Ramie;
 - 85 g bei Garnen aus Seide, Schappeseide, Bourretteseide, synthetischen oder künstlichen Spinnfäden;
 - 125 g bei Garnen aus anderen Spinnstoffen;
 - b) im Strang, sofern das Gewicht je Strang nicht mehr beträgt als:
 - 85 g bei Garnen aus Seide, Schappeseide, Bourretteseide, synthetischen oder künstlichen Spinnfäden;
 - 125 g bei Garnen aus anderen Spinnstoffen;
 - c) im Strang, sofern der Strang durch einen oder mehrere Futzfäden in gewichtsmäßig gleiche, abtrennbare Teilstränge unterteilt ist und das Gewicht je Teilstrang nicht mehr beträgt als:
 - 85 g bei Garnen aus Seide, Schappeseide, Bourretteseide, synthetischen oder künstlichen Spinnfäden;
 - 125 g bei Garnen aus anderen Spinnstoffen.
- B. Als „Garne in Aufmachungen für den Einzelverkauf“ gelten nicht:
- a) ungezwirnte Garne aus Spinnstoffen aller Art, ausgenommen:
 - rohe Garne aus Wolle oder feinen Tierhaaren;
 - gebleichte, gefärbte oder bedruckte Garne aus Wolle oder feinen Tierhaaren, mit einer Lauflänge von weniger als 2 000 m je kg;
 - b) gezwirnte Garne, roh:
 - aus Seide, Schappeseide oder Bourretteseide, gleichviel in welcher Aufmachung;
 - aus anderen Spinnstoffen (ausgenommen Wolle und feine Tierhaare), im Strang;

- c) gezwirnte Garne, gebleicht, gefärbt oder bedruckt, aus Seide, Schappeseide oder Bourretteseide, mit einer Lauflänge im Zwirn von 75 000 m oder mehr je kg;
- d) Garne aus Spinnstoffen aller Art, ungezwirnt oder gezwirnt, die aufgemacht sind:
im Strang mit Kreuzhaspelung;
auf Unterlagen, die sie als Garne für die Textilindustrie kennzeichnen (z. B. auf Zwirnmaschinenspulen, Kanetten [Kopsen], konischen Spulen oder Konen).

5. Es gelten:

- a) als „Drehergewebe“ im Sinne der Tarifnr. 5507 Gewebe, deren Kette ganz oder teilweise aus Stehfäden und Drehfäden besteht; die Drehfäden führen um die Stehfäden eine Halbdrehung, eine Ganzdrehung oder mehr als eine Ganzdrehung aus und bilden so Schlingen, in die die Schußfäden eingeschlossen werden;
- b) als „ungemusterte Tülle und geknüpft Netzstoffe“ im Sinne der Tarifnr. 5808 solche, die über die ganze Gewebefläche nur aus einer einzigen Art regelmäßiger Zellen von gleicher Form und Größe bestehen und weder ein Muster noch eine Zellenfüllung aufweisen; kleine Nebenzellen, die bei der Zellenbildung an den Bindungspunkten entstanden sind, bleiben außer Betracht;
- c) als „ungemusterte Gewebe“ solche, die auf der Schauseite nur eine Grundbindung aufweisen, d. h. Gewebe mit Leinwand- oder Taftbindung, Gewebe mit Köper- oder Sergebindung und Gewebe mit Atlas- oder Satinbindung;
- d) als „brochierte Gewebe“:
gemusterte Gewebe, deren Muster oder Verzierungen durch einen oder mehrere vom Grundgewebe unabhängige Fäden (Brochierfäden) gebildet werden, die man entfernen kann, ohne das Gewebe zu zerstören;
ferner lancierte Gewebe, das sind Gewebe, deren Muster oder Verzierungen durch Verwendung besonderer, vom Grundgewebe unabhängiger Kettfäden (Lancierkette) oder Schußfäden (Lancierschüsse) gebildet werden.

6. Als „fertiggestellt“ im Sinne des Abschnitts XI gelten:

- a) Waren, in anderer als quadratischer oder rechteckiger Form zugeschnitten;
- b) Waren, die abgepaßt gewebt und unmittelbar gebrauchsfertig sind oder die durch bloßes Zerschneiden, ohne Nähen oder eine andere zusätzliche Arbeit, gebrauchsfertig werden, z. B. Putztücher, Handtücher, Tischtücher, Halstücher und Decken;
- c) Waren, deren Ränder entweder durch Sküme aller Art, auch Rollsküme, oder durch geknüpft Fransen aus den Fäden des Gewebes selbst oder aus nachträglich angebrachten Fäden befestigt sind; Meterwaren, deren Schnittkanten wegen des Fehlens der Webekante in einfacher Weise gegen Ausriefeln gesichert sind, gelten nicht als fertiggestellt;
- d) Waren, beliebig zugeschnitten, mit Ausziehbarkeit;
- e) Waren, durch Nähen, Kleben oder in anderer Weise zusammengefügt, ausgenommen:
 1. Meterwaren, die aus zwei oder mehr Stücken des gleichen Gewebes bestehen, die an ihren Enden zu einem Stück von größerer Länge vereinigt sind;
 2. Meterwaren, die aus zwei oder mehr mit ihrer ganzen Fläche aufeinanderlegenden und so miteinander verbundenen Gewebelagen bestehen, auch mit Zwischenlagen aus Watte.

7. Fertiggestellte Waren im Sinne der Vorschrift 6 gehören nicht zu den Kap. 50 bis 57 und, soweit sich aus dem Wortlaut einer Tarifnummer nichts anderes ergibt, auch nicht zu den Kap. 58 bis 60. Zu den Kap. 50 bis 57 gehören nicht Waren, die in den Kap. 58 oder 59 erfaßt sind.



Abschnitt XI. Spinnstoffe und Waren daraus

| Nummer | Warenbenennung | Maßstab |
|--------|----------------|---------|
|--------|----------------|---------|

Kapitel 50

Seide, Schappeseide und Bourretteseide

Vorschrift

Als Seide im Sinne des Kap. 60 gelten nur Kokonfäden, Grège und Garne daraus. In den übrigen Kapiteln des Warenverzeichnisses gelten als Seide auch Schappeseide und Bourretteseide.

| | | |
|---------|---|----|
| 5001 00 | Seidenraupenkokons, zum Abhaspeln geeignet | kg |
| | Grège, weder gedreht noch gewirnt: | |
| 5002 11 | roh | kg |
| 5002 12 | abgekocht oder gebleicht, auf Präzisionskreuzspulen oder auf geschlitzten oder ungeschlitzten Papphülsen und mit einer Fadenlänge von mehr als 500 m und einem Gewicht bis 50 g | kg |
| 5002 19 | andere | kg |
| | Abfälle von Seide (einschließlich nicht abhaspelbarer Seidenraupenkokons und Reißspinnstoff); Schappeseide, Bourretteseide und Kämmlinge: | |
| | weder gekrempelt noch gekämmt: | |
| 5003 11 | roh | kg |
| 5003 12 | abgekocht oder anders bearbeitet | kg |
| | gekrempelt oder gekämmt: | |
| 5003 51 | in Vliesen oder Locken | kg |
| 5003 55 | als Band oder Vorgarn | kg |
| | Seidengarne, nicht in Aufmachungen für den Einzelverkauf: | |
| 5004 11 | roh, abgekocht oder gebleicht | kg |
| 5004 15 | gefärbt oder bedruckt | kg |
| | Schappeseidengarne, nicht in Aufmachungen für den Einzelverkauf: | |
| 5005 11 | roh, abgekocht oder gebleicht | kg |
| 5005 15 | gefärbt oder bedruckt | kg |
| | Bourretteseidengarne, nicht in Aufmachungen für den Einzelverkauf: | |
| 5006 11 | roh, abgekocht oder gebleicht | kg |
| 5006 15 | gefärbt oder bedruckt | kg |
| | Seidengarne, Schappeseidengarne und Bourretteseidengarne, in Aufmachungen für den Einzelverkauf: | |
| 5007 10 | Seidengarne (Haspelaidengarne) | kg |
| 5007 30 | Schappeseidengarne | kg |
| 5007 50 | Bourretteseidengarne | kg |

Anmerkung

Auf Seidengarne, Schappeseidengarne und Bourretteseidengarne in Aufmachungen für den Einzelverkauf sind die Bestimmungen der Vorschrift 4 zu Abschnitt XI entsprechend anzuwenden.

Abschnitt XI. Spinnstoffe und Waren daraus

| Nummer | Warenbenennung | Maßstab |
|---------|--|---------|
| 5008 00 | Messinahaar; Katgutnachahmungen aus Seide | kg |
| | Gewebe aus Seide oder Schappeseide: | |
| | Kreppgewebe aus Seide: | |
| 5009 11 | roh | kg |
| 5009 12 | abgekocht oder gebleicht | kg |
| 5009 15 | gefärbt | kg |
| 5009 16 | bedruckt | kg |
| 5009 17 | buntgewebt | kg |
| 5009 21 | taftbindige Gewebe, von der Art der sogenannten ostasiatischen Gewebe, ganz aus Seide, roh oder nur abgekocht | kg |
| 5009 25 | dichte Gewebe aus Seide oder Schappeseide für Möbel- und Innenausstattung, mit einem Quadratmetergewicht von mehr als 250 g | kg |
| | andere Gewebe aus Seide oder Schappeseide: | |
| 5009 31 | roh | kg |
| 5009 32 | abgekocht oder gebleicht | kg |
| | gefärbt: | |
| | ungemustert: | |
| 5009 51 | mit einer Breite von mehr als 55 bis 75 cm | kg |
| 5009 53 | mit einer anderen Breite | kg |
| | gemustert: | |
| 5009 55 | mit einer Breite von mehr als 55 bis 75 cm | kg |
| 5009 57 | mit einer anderen Breite | kg |
| | bedruckt: | |
| 5009 61 | ungemustert | kg |
| 5009 65 | gemustert | kg |
| | hantgewebt: | |
| 5009 71 | mit einer Breite von mehr als 55 bis 75 cm | kg |
| 5009 75 | mit einer anderen Breite | kg |
| 5010 00 | Gewebe aus Bourretteseide | kg |

Anmerkung

Samt, Plüsch, Schlingengewebe und Chenillegewebe aus Seide, Schappeseide oder Bourretteseide gehören zu Tarifnr. 6804.

Abschnitt XI. Spinnstoffe und Waren daraus

| Nummer | Warenbenennung | Maßstab |
|--------|----------------|---------|
|--------|----------------|---------|

Kapitel 51

Synthetische und künstliche Spinnfäden

Vorschriften

1. Als synthetische oder künstliche Spinnstoffe gelten in allen Abschnitten des Warenverzeichnisses Spinnfäden und Spinnfasern aus organischen Polymeren, die hergestellt sind:
 - a) durch Polymerisation oder Kondensation von organischen Monomeren, z. B. Polyamiden, Polyestern, Polyurethanen, Polyvinylderivaten — (synthetische Spinnstoffe) —;
 - b) durch chemische Umwandlung von natürlichen, organischen Polymeren (Zellulose, Kasein, Protein, Alginat usw.), z. B. nach dem Viskose-, Acetat-, Kupferverfahren hergestellte künstliche Spinnfäden, Alginatfasern — (künstliche Spinnstoffe) —.
2. Zu Tarifrnr. 5101 gehören nicht die Spinnkabel aus synthetischen oder künstlichen Spinnfäden, die in Kap. 56 erfaßt sind.
3. Garne, deren Spinnfäden (Kapillaren) beim Durchgang durch mechanische Vorrichtungen überwiegend gebrochen sind, gelten nicht als synthetische oder künstliche Spinnfäden (Kap. 56).
4. Monofile aus synthetischer oder künstlicher Spinnmasse, mit einem größten Durchmesser von nicht mehr als 1 mm, gehören zu:
 - a) Tarifrnr. 5101, wenn ihr Gewicht je m weniger als 6,6 mg (60 den.) beträgt;
 - b) Tarifrnr. 5102 im anderen Falle.
 Monofile, mit einem größten Durchmesser von mehr als 1 mm, gehören zu Kap. 39.
 Streifen (künstliches Stroh und dergleichen) aus synthetischer oder künstlicher Spinnmasse, 5 mm oder weniger breit, gehören zu Tarifrnr. 5102; breitere gehören zu Kap. 39.

—

Synthetische und künstliche Spinnfäden, nicht in Aufmachungen für den Einzelverkauf:

| | | |
|---------|--|----|
| | synthetische Spinnfäden: | |
| 5101 01 | Monofile unter 60 den. (Monofile von 60 den. oder mehr: Tarifrnr. 5102 oder Kap. 39) | kg |
| 5101 05 | Kräuselkreppegarne | kg |
| | andere: | |
| | ungezwirnt: | |
| 5101 11 | roh oder gebleicht | kg |
| 5101 15 | gefärbt oder bedruckt | kg |
| | einmal gezwirnt: | |
| 5101 21 | roh oder gebleicht | kg |
| 5101 25 | gefärbt oder bedruckt | kg |
| | mehrmals gezwirnt: | |
| 5101 31 | roh oder gebleicht | kg |
| 5101 35 | gefärbt oder bedruckt | kg |

Abschnitt XI. Spinnstoffe und Waren daraus

| Nummer | Warenbenennung | Maßstab |
|---|--|---------|
| künstliche Spinnfäden, ausgenommen Spinnfäden mit Lufteinschlüssen (Warennr. 5101 90): | | |
| 5101 40. | Kreppgarne | kg |
| | andere: | |
| | ungezwirnt: | |
| | roh oder gebleicht: | |
| 5101 51. | bis 65 den. | kg |
| 5101 53. | über 65 bis 105 den. | kg |
| 5101 55. | über 105 bis 185 den. | kg |
| 5101 56. | über 185 bis 700 den. | kg |
| 5101 58. | über 700 den. | kg |
| 5101 59. | gefärbt oder bedruckt | kg |
| | einmal gezwirnt: | |
| | roh oder gebleicht: | |
| 5101 71. | bis 65 den. | kg |
| 5101 73. | über 65 bis 105 den. | kg |
| 5101 75. | über 105 bis 185 den. | kg |
| 5101 76. | über 185 bis 700 den. | kg |
| 5101 78. | über 700 den. | kg |
| 5101 79. | gefärbt oder bedruckt | kg |
| | mehrmals gezwirnt: | |
| 5101 81. | roh oder gebleicht | kg |
| 5101 89. | gefärbt oder bedruckt | kg |
| 5101 90. | künstliche Spinnfäden mit Lufteinschlüssen | kg |

Bei künstlichen Spinnfäden (Warennrn. 5101 40 bis 5101 90) ist in der Warenbenennung auch das Herstellungsverfahren (z. B. Viskose, Acetat, Kupfer) anzugeben und außerdem an die sechsstellige Warennummer als siebente Stelle die entsprechende Kennziffer anzufügen:

nach dem Acetatverfahren hergestellt 1
andere (z. B. nach dem Viskose-, Kupferverfahren hergestellt) .. 9

Monofile, Streifen (künstliches Stroh und dergleichen) und Katgutnachahmungen, aus synthetischer oder künstlicher Spinnmasse:

| | | |
|-------------------------------|--|----|
| aus synthetischer Spinnmasse: | | |
| 5102 11 | Borsten | kg |
| 5102 19 | andere (z. B. nicht fertig zusammengefügte Angelleinen, Saiten für Tennisschläger) | kg |
| aus künstlicher Spinnmasse: | | |
| 5102 51 | Streifen | kg |
| 5102 59 | andere | kg |

Abschnitt XI. Spinnstoffe und Waren daraus

| Nummer | Warenbenennung | Maßstab |
|---|---|---------|
| Synthetische und künstliche Spinnfäden, in Aufmachungen für den Einzelverkauf: | | |
| synthetische Spinnfäden: | | |
| 5103 11 | Näh- und Stopfgarne | kg |
| 5103 19 | andere | kg |
| 5103 50 | künstliche Spinnfäden | kg |
| Anmerkung | | |
| Auf synthetische oder künstliche Spinnfäden in Aufmachungen für den Einzelverkauf sind die Bestimmungen der Vorschrift 4 zu Abschnitt XI entsprechend anzuwenden. | | |
| Gewebe aus synthetischen oder künstlichen Spinnfäden (einschließlich Gewebe aus Monofilien oder Streifen der Tarifnr. 5101 oder 5102): | | |
| 5104 01 | Cordgewebe für die Reifenherstellung | kg |
| 5104 05 | dichte Gewebe für Möbel- und Innenausstattung, mit einem Quadratmetergewicht von mehr als 250 g | kg |
| undichte Gewebe für Vorhänge oder Gardinen, ausgenommen Tülle, geknüpfte Netzstoffe und Bobinetgardinenstoffe (Tarifnr. 5808 oder 5809): | | |
| 5104 11 | aus synthetischen Spinnfäden | kg |
| 5104 15 | aus künstlichen Spinnfäden | kg |
| andere Gewebe: | | |
| aus synthetischen Spinnfäden: | | |
| 5104 21 | roh oder gebleicht | kg |
| 5104 25 | gefärbt | kg |
| 5104 26 | bedruckt | kg |
| 5104 27 | buntgewebt | kg |
| aus künstlichen Spinnfäden: | | |
| Kreppgewebe: | | |
| 5104 31 | roh oder gebleicht | kg |
| 5104 35 | gefärbt | kg |
| 5104 36 | bedruckt | kg |
| 5104 37 | buntgewebt | kg |
| andere: | | |
| 5104 41 | roh oder gebleicht | kg |
| gefärbt, mit einer Breite: | | |
| 5104 51 | bis 55 cm | kg |
| 5104 52 | von mehr als 55 bis 75 cm | kg |
| von mehr als 75 bis 115 cm: | | |
| 5104 54 | ungemustert | kg |
| 5104 55 | gemustert | kg |
| 5104 56 | von mehr als 115 bis 135 cm | kg |
| 5104 57 | von mehr als 135 bis 145 cm | kg |
| 5104 58 | von mehr als 145 cm | kg |

Abschnitt XI. Spinnstoffe und Waren daraus

| Nummer | Warenbenennung | Maßstab |
|---------|--------------------------------------|---------|
| | bedruckt, mit einer Breite: | |
| 5104 61 | bis 115 cm | kg |
| 5104 65 | von mehr als 115 cm | kg |
| | buntgewebt, mit einer Breite: | |
| 5104 71 | bis 55 cm | kg |
| 5104 72 | von mehr als 55 bis 75 cm | kg |
| | von mehr als 75 bis 115 cm: | |
| 5104 74 | ungemustert | kg |
| 5104 75 | gemustert | kg |
| 5104 76 | von mehr als 115 bis 135 cm | kg |
| 5104 77 | von mehr als 135 bis 145 cm | kg |
| 5104 78 | von mehr als 145 cm | kg |

Anmerkungen

1. Unter Berücksichtigung der Allgemeinen Bestimmungen über Mischwaren (Abschnitt XI, Ziff. 2 A) gehören Gewebe mit Kette ganz aus synthetischen oder künstlichen Spinnfäden, bei denen andere Spinnstoffe als synthetische oder künstliche Spinnfäden im Gewebe gewichtsmäßig vorherrschen, zu dem Kapitel, das dem gewichtsmäßig vorherrschenden Spinnstoff entspricht.
2. Samt, Plüsch, Schlingengewebe und Chenillegewebe aus synthetischen oder künstlichen Spinnfäden gehören zu Tarifnr. 5804.

Abschnitt XI. Spinnstoffe und Waren daraus

| Nummer | Warenbenennung | Maßstab |
|--------|----------------|---------|
|--------|----------------|---------|

Kapitel 52
Metallgarne

Metallfäden in Verbindung mit Garnen aus Spinnstoffen (Metallgarne), einschließlich mit Metallfäden umspinnene Garne aus Spinnstoffen; metallisierte Garne aus Spinnstoffen:

| | | |
|---------|---------------------------------|----|
| 5201 10 | mit Edelmetallen | g |
| | mit unedlen Metallen: | |
| 5201 91 | vergoldet oder versilbert | kg |
| 5201 99 | andere | kg |

Anmerkung

Garne aus Spinnstoffen mit Metalldrahteinlage oder mit Metallfäden, die nur zur Verstärkung dienen, umwickelt, gelten als Bindfäden (Warennr. 5904 10).

Gewebe aus Metallfäden, Gewebe aus Metallgarnen oder aus metallisierten Garnen der Tarifnr. 5201, zur Bekleidung, Innenausstattung oder zu ähnlichen Zwecken:

| | | |
|---------|---|----|
| 5202 10 | Gewebe mit Kette ganz aus synthetischen oder künstlichen Spinnfäden | kg |
| 5202 90 | andere | kg |

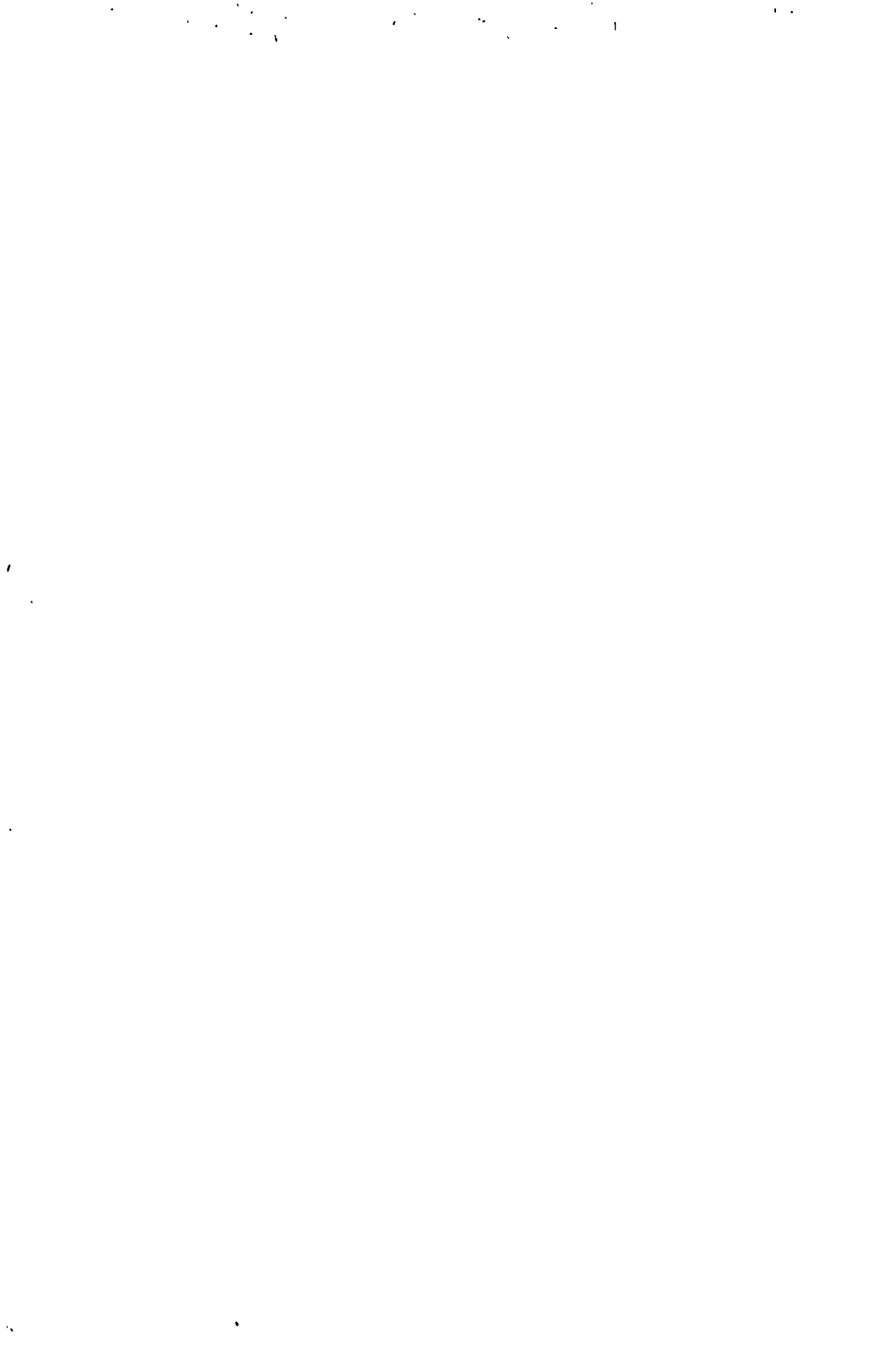

Abschnitt XI. Spinnstoffe und Waren daraus

| Nummer | Warenbenennung | Maßstab |
|--------|----------------|---------|
|--------|----------------|---------|

Kapitel 53

Wolle, feine und grobe Tierhaare, Roßhaar

Vorschrift

Als feine Tierhaare gelten die Haare folgender Tiere: Alpaka, Lama, Vikunja, Jak, Kamel, Angora-, Tibet-, Kaschmir- und ähnliche Ziegen (ausgenommen gemeine Ziegen), Kaninchen (auch Angorakaninchen), Hasen, Biber, Nutria und Bisamratten.

Wolle, weder gekrempelt noch gekämmt:

Schurwolle:

Schweißwolle:

| | | |
|---------|-----------------|----|
| 5301 11 | Merinowolle | kg |
| 5301 15 | Kreuzzuchtvolle | kg |

auf dem Rücken gewaschene Wolle:

| | | |
|---------|-----------------|----|
| 5301 31 | Merinowolle | kg |
| 5301 35 | Kreuzzuchtvolle | kg |

fabrikgewaschene Wolle:

| | | |
|---------|-----------------|----|
| 5301 51 | Merinowolle | kg |
| 5301 55 | Kreuzzuchtvolle | kg |

| | | |
|---------|--|----|
| 5301 90 | Haut-, Kalk-, Gerber-, Pelz- und Sterblingswolle | kg |
|---------|--|----|

Feine und grobe Tierhaare, weder gekrempelt noch gekämmt:

feine Tierhaare:

| | | |
|---------|--|----|
| 5302 11 | Alpaka-, Lama-, Vikunja-, Jak- und Kamelhaare | kg |
| 5302 12 | Angoraziegenhaare | kg |
| 5302 14 | Tibet-, Kaschmirziegenhaare und ähnliche Ziegenhaare, ausgenommen Haare der gemeinen Ziegen (Warennr. 5302 55) | kg |
| | Kaninchen- und Hasenhaare: | |
| 5302 16 | Angorakaninchenhaare | kg |
| 5302 17 | andere Kaninchenhaare und Hasenhaare | kg |
| 5302 18 | Biber-, Nutria- und Bisamrattenhaare | kg |

grobe Tierhaare:

nicht gekrollt:

| | | |
|---------|---|----|
| 5302 51 | Körperhaare von Pferden oder Rindern | kg |
| 5302 55 | Haare der gemeinen Ziegen | kg |
| 5302 59 | andere grobe Tierhaare (z. B. Affen-, Hunde-, Otterhaare) | kg |
| 5302 80 | gekrollt | kg |

Anmerkung

Als grobe Tierhaare gelten nicht:
 a) Roßhaar, d. h. die Haare aus Mähne oder Schweif von Tieren nach der Art der Pferde, sowie Schwanzquastenhaare von Rindern (Tarifnr. 0503);
 b) Borsten von Schweinen sowie Dachshaare und andere Tierhaare (z. B. Eichhörnchen-, Marder-, Skunkhaare) zur Herstellung von Besen, Bürsten oder Pinseln (Tarifnr. 0502).

Abschnitt XI. Spinnstoffe und Waren daraus

| Nummer | Warenbenennung | Maßstab |
|--|--|---------|
| Abfälle von Wolle oder feinen oder groben Tierhaaren, ausgenommen Reißspinnstoff: | | |
| Abfälle von Wolle oder feinen Tierhaaren: | | |
| Kämmlinge: | | |
| 5303 11 | von Wolle | kg |
| 5303 15 | von feinen Tierhaaren | kg |
| 5303 30 | Garnabfälle (z. B. Fadenabriss, Fadengewirre, Kettgarnreste) | kg |
| 5303 50 | andere Abfälle (z. B. Abgänge von der Wollsortierung, Krempelung, Kammlug, Graupen, Kehrwohle, Krempelausputz, Kammsugabriss, Vorgarnabriss, Wickel) | kg |
| 5303 80 | Abfälle von groben Tierhaaren | kg |
| 5304 00 | Reißspinnstoff aus Wolle oder feinen oder groben Tierhaaren | kg |
| Wolle, feine und grobe Tierhaare, gekrempelt oder gekämmt: | | |
| gekrempelt: | | |
| 5305 11 | Merinowolle | kg |
| 5305 15 | Kreuzzuchtwohle | kg |
| 5305 19 | feine und grobe Tierhaare | kg |
| gekämmt: | | |
| 5305 51 | Merinowolle | kg |
| 5305 55 | Kreuzzuchtwohle | kg |
| 5305 59 | feine und grobe Tierhaare | kg |
| Streichgarne aus Wolle, nicht in Aufmachungen für den Einzelverkauf: | | |
| roh: | | |
| 5306 11 | eindräftig | kg |
| 5306 15 | zweidräftig | kg |
| 5306 19 | drei- oder mehrdräftig | kg |
| gebleicht, gefärbt oder bedruckt: | | |
| 5306 51 | eindräftig | kg |
| 5306 55 | zweidräftig | kg |
| 5306 59 | drei- oder mehrdräftig | kg |
| Kammgarne aus Wolle, nicht in Aufmachungen für den Einzelverkauf: | | |
| roh: | | |
| 5307 11 | eindräftig | kg |
| 5307 15 | zweidräftig | kg |
| 5307 19 | drei- oder mehrdräftig | kg |
| gebleicht, gefärbt oder bedruckt: | | |
| 5307 51 | eindräftig | kg |
| 5307 55 | zweidräftig | kg |
| 5307 59 | drei- oder mehrdräftig | kg |

Abschnitt XI. Spinnstoffe und Waren daraus

| Nummer | Warenbenennung | Maßstab |
|---|---|---------|
| Garne aus feinen Tierhaaren, nicht in Aufmachungen für den Einzelverkauf: | | |
| ungezwirnt: | | |
| 5308 11 | Mohairgarne | kg |
| 5308 19 | andere | kg |
| gezwirnt: | | |
| 5308 51 | Mohairgarne | kg |
| 5308 59 | andere | kg |
| Garne aus groben Tierhaaren oder aus Roßhaar, nicht in Aufmachungen für den Einzelverkauf: | | |
| 5309 10 | aus Roßhaar | kg |
| aus groben Tierhaaren: | | |
| 5309 51 | bis Nm 3 | kg |
| 5309 59 | über Nm 3 | kg |
| Garne aus Wolle, aus feinen oder groben Tierhaaren oder aus Roßhaar, in Aufmachungen für den Einzelverkauf: | | |
| aus Wolle: | | |
| 5310 10 | Handstrickgarne und Handarbeitsgarne | kg |
| andere: | | |
| 5310 21 | Kammgarne, roh, in Strähnen, mit einer Lauflänge im Zwirn von mehr als 10 000 m je kg | kg |
| 5310 29 | andere | kg |
| 5310 50 | aus feinen oder groben Tierhaaren oder aus Roßhaar | kg |
| Anmerkung | | |
| Auf Garne aus Wolle, aus feinen oder groben Tierhaaren oder aus Roßhaar in Aufmachungen für den Einzelverkauf sind die Bestimmungen der Vorschrift 4 zu Abschnitt XI entsprechend anzuwenden. | | |
| Gewebe aus Wolle oder feinen Tierhaaren: | | |
| 5311 01 | dichte Gewebe für Möbel- und Innenausstattung, mit einem Quadratmetergewicht von mehr als 250 g | kg |
| 5311 05 | Einlagestoffe für Oberkleidung | kg |
| 5311 08 | Filztuche, flachgewebt, mit einfacher Kette und einfachem Schuß, nur für technische Zwecke verwendbar (andere Filztuche für technische Zwecke: Tarifnr. 5917) | kg |
| Gewebe mit Kette ganz aus synthetischen oder künstlichen Spinnfäden: | | |
| 5311 21 | mit Kette aus synthetischen Spinnfäden | kg |
| 5311 25 | mit Kette aus künstlichen Spinnfäden | kg |

Abschnitt XI. Spinnstoffe und Waren daraus

| Nummer | Warenbenennung | Maßstab |
|---------|--|---------|
| | andere Gewebe, mit einem Quadratmetergewicht: | |
| 5311 50 | von mehr als 700 g | kg |
| 5311 60 | von mehr als 500 bis 700 g | kg |
| 5311 70 | von mehr als 300 bis 500 g | kg |
| 5311 80 | von mehr als 200 bis 300 g | kg |
| | von 200 g oder weniger: | |
| 5311 91 | roh | kg |
| 5311 95 | gebleicht oder gefärbt | kg |
| 5311 96 | bedruckt | kg |
| 5311 97 | buntgewebt | kg |
| | Gewebe aus groben Tierhaaren: | |
| 5312 10 | Einlagestoffe für Oberkleidung | kg |
| 5312 90 | andere | kg |
| 5313 00 | Gewebe aus Roßhaar | kg |

Anmerkung

Samt, Plüsch, Schlingengewebe und Chenillegewebe aus Wolle, aus feinen oder groben Tierhaaren oder aus Roßhaar gehören zu Tarifnr. 6804.

Abschnitt XI. Spinnstoffe und Waren daraus

| Nummer | Warenbenennung | Maßstab |
|---|--|---------|
| Kapitel 54 | | |
| Flachs und Ramie | | |
| Flachs, roh, geröstet, geschwungen, gehechelt oder anders bearbeitet, jedoch nicht versponnen; Werg und Abfälle (einschließlich Reißspinnstoff): | | |
| 5401 10 | roh, auch geriffelt | kg |
| 5401 20 | geröstet | kg |
| 5401 30 | gebrochen, geschwungen, gereinigt | kg |
| 5401 50 | gehechelt oder anders bearbeitet | kg |
| Werg und Abfälle: | | |
| 5401 91 | Werg, verspinnbare Wergabfälle und andere verspinnbare Abfälle; Reißspinnstoff | kg |
| 5401 99 | Polsterhede und andere nichtverspinnbare Abfälle | kg |
| Ramie, roh, geschält, entleimt, gehechelt oder anders bearbeitet, jedoch nicht versponnen; Werg und Abfälle (einschließlich Reißspinnstoff): | | |
| 5402 10 | roh, geschält, entleimt | kg |
| 5402 50 | gehechelt oder anders bearbeitet | kg |
| 5402 90 | Werg und Abfälle, einschließlich Reißspinnstoff | kg |
| Leinengarne und Ramiegarne, nicht in Aufmachungen für den Einzelverkauf: | | |
| Leinengarne: | | |
| ungezwirnt: | | |
| roh: | | |
| bis Ne 14: | | |
| 5403 11 | Flachsgarne | kg |
| 5403 12 | Flachswerggarne | kg |
| über Ne 14 bis 25: | | |
| 5403 13 | Flachsgarne | kg |
| 5403 14 | Flachswerggarne | kg |
| über Ne 25 bis 50: | | |
| 5403 15 | Flachsgarne | kg |
| 5403 16 | Flachswerggarne | kg |
| über Ne 50 bis 55: | | |
| 5403 17 | über Ne 50 bis 55 | kg |
| über Ne 55 bis 75: | | |
| 5403 18 | über Ne 55 bis 75 | kg |
| 5403 19 | über Ne 75 | kg |
| gebleicht, gefärbt oder bedruckt: | | |
| bis Ne 14: | | |
| 5403 21 | bis Ne 14 | kg |
| über Ne 14 bis 25: | | |
| 5403 23 | über Ne 14 bis 25 | kg |
| über Ne 25 bis 50: | | |
| 5403 25 | über Ne 25 bis 50 | kg |
| über Ne 50 bis 55: | | |
| 5403 27 | über Ne 50 bis 55 | kg |
| über Ne 55 bis 75: | | |
| 5403 28 | über Ne 55 bis 75 | kg |
| 5403 29 | über Ne 75 | kg |
| 5403 30 | gezwirnt | kg |

Abchnitt XI. Spinnstoffe und Waren daraus

| Nummer | Warenbenennung | Maßstab |
|---------|-----------------------|---------|
| | Ramiegarne: | |
| | ungezwirnt: | |
| 5403 41 | bis Ne 50 | kg |
| 5403 45 | über Ne 50 | kg |
| 5403 50 | gezwirnt | kg |

Leinengarne und Ramiegarne, in Aufmachungen für den Einzelverkauf:

| | | |
|---------|-------------------|----|
| 5404 10 | Leinengarne | kg |
| 5404 50 | Ramiegarne | kg |

Anmerkungen

1. Auf Leinengarne und Ramiegarne in Aufmachungen für den Einzelverkauf sind die Bestimmungen der Vorschrift 4 zu Abschnitt XI entsprechend anzuwenden.
2. Nicht geglättete (nicht pollerte) Leinengarne mit einem Gewicht von mehr als 2 g je m sowie geglättete Leinengarne sind als Bindfäden zu behandeln (Warennr. 5904 40).

Gewebe aus Flachs oder Ramie:

| | | |
|---------|---|----|
| 5405 10 | Einlagestoffe für Oberkleidung | kg |
| | andere: | |
| | Gewebe ganz aus Flachs oder Ramie, auch mit Effektfäden aus anderen Spinnstoffen: | |
| | roh: | |
| 5405 21 | mit einem Quadratmetergewicht bis 450 g | kg |
| 5405 22 | mit einem Quadratmetergewicht von mehr als 450 g | kg |
| 5405 23 | gebleicht | kg |
| 5405 28 | gefärbt, bedruckt oder buntgewebt | kg |

Gewebe aus Flachs oder Ramie mit Beimischung von Baumwolle oder von anderen Spinnstoffen:

| | | |
|---------|--|----|
| | roh: | |
| 5405 51 | mit einem Quadratmetergewicht bis 450 g | kg |
| 5405 52 | mit einem Quadratmetergewicht von mehr als 450 g | kg |
| 5405 53 | gebleicht | kg |
| 5405 58 | gefärbt, bedruckt oder buntgewebt | kg |

Anmerkung

Samt, Plüsch, Schlingengewebe und Chenillegewebe aus Flachs oder Ramie gehören zu Tarifnr. 5804.

Abschnitt XI. Spinnstoffe und Waren daraus

| Nummer | Warenbenennung | Maßstab |
|--------|----------------|---------|
|--------|----------------|---------|

Kapitel 55

Baumwolle

5501 00 Baumwolle, weder gekrempelt noch gekämmt kg u. Ballen

Baumwoll-Linters:

5502 11 roh kg
 5502 15 gewaschen, entfettet, gereinigt, gebleicht oder gefärbt kg

Abfälle von Baumwolle (einschließlich Reißspinnstoff), weder gekrempelt noch gekämmt:

5503 10 Garnabfälle kg
 5503 30 Reißbaumwolle (Reißspinnstoff) kg
 5503 50 Putzwolle kg
 5503 90 andere Abfälle kg

5504 00 Baumwolle, gekrempelt oder gekämmt kg

Baumwollgarne, nicht in Aufmachungen für den Einzelverkauf:

ungezwirnt, auch überdreht:

roh:

5505 11 unter Nm 14 kg
 5505 12 Nm 14 bis unter 29 kg
 5505 13 Nm 29 bis unter 37 kg
 5505 14 Nm 37 bis unter 54 kg
 5505 15 Nm 54 bis unter 79 kg
 5505 16 Nm 79 bis unter 99 kg
 5505 17 Nm 99 bis unter 140 kg
 5505 18 Nm 140 bis unter 173 kg
 5505 19 Nm 173 oder darüber kg

gebleicht:

5505 21 unter Nm 173 kg
 5505 29 Nm 173 oder darüber kg

gefärbt oder bedruckt:

5505 31 unter Nm 173 kg
 5505 39 Nm 173 oder darüber kg

gezwirnt:

5505 40 in Präzisionskreuzwicklung auf zylindrischen oder konischen Spulen, mit einem Gewicht unter 800 g (einschließlich Unterlage) kg

andere:

einmal gezwirnt:

roh:

5505 51 unter Nm 14 kg
 5505 52 Nm 14 bis unter 29 kg
 5505 53 Nm 29 bis unter 37 kg
 5505 54 Nm 37 bis unter 54 kg

Abschnitt XI. Spinnstoffe und Waren daraus

| Nummer | Warenbenennung | Maßstab |
|---|---|---------|
| 5505 55 | Nm 54 bis unter 79 | kg |
| 5505 56 | Nm 79 bis unter 99 | kg |
| 5505 57 | Nm 99 bis unter 140 | kg |
| 5505 58 | Nm 140 bis unter 173 | kg |
| 5505 59 | Nm 173 oder darüber | kg |
| | gebleicht: | |
| 5505 61 | unter Nm 173 | kg |
| 5505 69 | Nm 173 oder darüber | kg |
| | gefärbt oder bedruckt: | |
| 5505 71 | unter Nm 173 | kg |
| 5505 79 | Nm 173 oder darüber | kg |
| | mehrmals gezwirnt: | |
| 5505 81 | roh | kg |
| 5505 82 | gebleicht | kg |
| 5505 85 | gefärbt oder bedruckt | kg |
| Baumwollgarne in Aufmachungen für den Einzelverkauf: | | |
| 5506 10 | Näh- und Stopfgarne | kg |
| 5506 50 | Handstrickgarne | kg |
| 5506 90 | andere | kg |
| | Anmerkung | |
| | Auf Baumwollgarne in Aufmachungen für den Einzelverkauf sind die Bestimmungen der Vorschrift 4 zu Abschnitt XI entsprechend anzuwenden. | |
| Drehergewebe aus Baumwolle: | | |
| 5507 10 | Vorhang- oder Gardinenstoffe | kg |
| 5507 90 | andere Drehergewebe | kg |
| 5508 00 | Schlingengewebe (Frottiergewebe) aus Baumwolle | kg |
| Andere Gewebe aus Baumwolle: | | |
| 5509 01 | dichte Gewebe für Möbel- und Innenausstattung, mit einem Quadratmetergewicht von mehr als 250 g | kg |
| 5509 05 | Cordgewebe für die Reifenherstellung | kg |
| 5509 08 | Filztuche, flachgewebt, mit einfacher Kette und einfachem Schuß, nur für technische Zwecke verwendbar (andere Filztuche für technische Zwecke: Tarifnr. 5917) | kg |
| | Gewebe mit Kette ganz aus synthetischen oder künstlichen Spinnfäden: | |
| 5509 10 | mit Kette aus synthetischen Spinnfäden | kg |
| | mit Kette aus künstlichen Spinnfäden: | |
| 5509 21 | roh oder gebleicht | kg |

Abschnitt XI. Spinnstoffe und Waren daraus

| Nummer | Warenbenennung | Maßstab |
|---------|--|---------|
| | gefärbt, mit einer Breite: | |
| 5509 24 | bis 115 cm | kg |
| 5509 25 | von mehr als 115 cm | kg |
| | bedruckt, mit einer Breite: | |
| 5509 26 | bis 115 cm | kg |
| 5509 27 | von mehr als 115 cm | kg |
| | buntgewebt, mit einer Breite: | |
| 5509 28 | bis 115 cm | kg |
| 5509 29 | von mehr als 115 cm | kg |
| 5509 30 | broschierte Gewebe | kg |
| | andere Gewebe: | |
| | mit Beimischung von Flachs oder Ramie: | |
| 5509 40 | Einlagestoffe für Oberkleidung | kg |
| | andere: | |
| | roh: | |
| 5509 51 | mit einem Quadratmetergewicht bis 450 g | kg |
| 5509 52 | mit einem Quadratmetergewicht von mehr als 450 g | kg |
| 5509 53 | gebleicht | kg |
| 5509 58 | gefärbt, bedruckt oder buntgewebt | kg |
| | ohne Beimischung von Flachs oder Ramie: | |
| 5509 60 | Einlagestoffe für Oberkleidung | kg |
| | andere: | |
| | roh: | |
| 5509 71 | mit einem Quadratmetergewicht bis 450 g | kg |
| 5509 72 | mit einem Quadratmetergewicht von mehr als 450 g | kg |
| 5509 73 | gebleicht | kg |
| 5509 75 | gefärbt | kg |
| 5509 76 | bedruckt | kg |
| 5509 77 | buntgewebt | kg |

Anmerkung
 Samt, Plüsch, Schlingengewebe (andere als Frottiergewebe) und Chenillegewebe aus Baumwolle gehören zu Tarifrnr. 5804.



Abschnitt XI. Spinnstoffe und Waren daraus

| Nummer | Warenbenennung | Maßstab |
|--------|----------------|---------|
|--------|----------------|---------|

Kapitel 56

Synthetische und künstliche Spinnfasern

Vorschrift

Als Spinnkabel im Sinne der Tarifnr. 5602 gelten Spinnkabel, die aus einem Bündel parallel liegender Spinnfäden (Kapillaren) von einheitlicher und gleicher Länge wie die Spinnkabel bestehen und folgenden Bedingungen entsprechen:

- a) Länge des Spinnkabels mehr als 2 m;
- b) Zahl der Drehungen des Spinnkabels weniger als 5 je m;
- c) Gewicht des einzelnen Spinnfadens (Kapillare) weniger als 6,6 mg je m (60 den.);
- d) Spinnkabel aus synthetischen Spinnfäden müssen verstreckt sein, d. h. sie dürfen nicht um mehr als das Doppelte ihrer Länge dehnbar sein;
- e) Gesamtgewicht des Spinnkabels:
mehr als 0,5 g je m (4 500 den.) bei Spinnkabeln aus künstlichen Spinnfäden;
mehr als 1,66 g je m (15 000 den.) bei Spinnkabeln aus synthetischen Spinnfäden.

Spinnkabel mit einer Länge von 2 m oder weniger gehören zu Tarifnr. 5601.

Synthetische und künstliche Spinnfasern, weder gekrempelt noch gekämmt:

| | | |
|---------|--|----|
| 5601 10 | synthetische Spinnfasern | kg |
| | künstliche Spinnfasern: | |
| 5601 51 | nach dem Acetatverfahren hergestellt | kg |
| 5601 59 | andere | kg |

Spinnkabel:

| | | |
|---------|------------------------------------|----|
| 5602 10 | aus synthetischen Spinnfäden | kg |
| 5602 50 | aus künstlichen Spinnfäden | kg |

Abfälle von synthetischen oder künstlichen Spinnstoffen (einschließlich Garnabfälle und Reißspinnstoff), weder gekrempelt noch gekämmt:

| | | |
|---------|--------------------------------------|----|
| 5603 10 | von synthetischen Spinnstoffen | kg |
| 5603 50 | von künstlichen Spinnstoffen | kg |

Synthetische und künstliche Spinnfasern und Abfälle von synthetischen oder künstlichen Spinnstoffen, gekrempelt, gekämmt oder anders für die Spinnerei vorbereitet:

| | | |
|---------|--|----|
| 5604 10 | synthetische Spinnfasern und Abfälle von synthetischen Spinnstoffen .. | kg |
| 5604 50 | künstliche Spinnfasern und Abfälle von künstlichen Spinnstoffen | kg |

Garne aus synthetischen oder künstlichen Spinnfasern (oder aus Abfällen von synthetischen oder künstlichen Spinnstoffen), nicht in Aufmachungen für den Einzelverkauf:

| | | |
|---------|----------------------------------|----|
| | aus synthetischen Spinnfasern: | |
| 5605 11 | ungezwirnt, auch überdreht | kg |
| 5605 15 | einmal gezwirnt | kg |
| 5605 19 | mehrmals gezwirnt | kg |

Abschnitt XI. Spinnstoffe und Waren daraus

| Nummer | Warenbenennung | Maßstab |
|---|-----------------------------|---------|
| aus künstlichen Spinnfasern: | | |
| ungezwirnt, auch überdreht: | | |
| roh oder gebleicht: | | |
| 5605 21 | unter Nm 37 | kg |
| 5605 24 | Nm 37 bis unter 79 | kg |
| 5605 26 | Nm 79 bis unter 99 | kg |
| 5605 27 | Nm 99 bis unter 140 | kg |
| 5605 28 | Nm 140 bis unter 173 | kg |
| 5605 29 | Nm 173 oder darüber | kg |
| gefärbt oder bedruckt: | | |
| 5605 31 | unter Nm 173 | kg |
| 5605 39 | Nm 173 oder darüber | kg |
| einmal gezwirnt: | | |
| roh oder gebleicht: | | |
| 5605 61 | unter Nm 37 | kg |
| 5605 64 | Nm 37 bis unter 79 | kg |
| 5605 66 | Nm 79 bis unter 99 | kg |
| 5605 67 | Nm 99 bis unter 140 | kg |
| 5605 68 | Nm 140 bis unter 173 | kg |
| 5605 69 | Nm 173 oder darüber | kg |
| gefärbt oder bedruckt: | | |
| 5605 71 | unter Nm 173 | kg |
| 5605 79 | Nm 173 oder darüber | kg |
| mehrmals gezwirnt: | | |
| 5605 81 | roh oder gebleicht | kg |
| 5605 85 | gefärbt oder bedruckt | kg |
| Garne aus synthetischen oder künstlichen Spinnfasern (oder aus Ab- | | |
| fällen von synthetischen oder künstlichen Spinnstoffen), in Aufmachun- | | |
| gen für den Einzelverkauf: | | |
| aus synthetischen Spinnfasern: | | |
| 5606 11 | Näh- und Stopfgarne | kg |
| 5606 19 | andere | kg |
| aus künstlichen Spinnfasern: | | |
| 5606 51 | Stopfgarne | kg |
| 5606 55 | Handstrickgarne | kg |
| 5606 59 | andere | kg |

Anmerkung

Auf Garne aus synthetischen oder künstlichen Spinnfasern in Aufmachungen für den Einzelverkauf sind die Bestimmungen der Vorschrift 4 zu Abschnitt XI entsprechend anzuwenden.

Abschnitt XI. Spinnstoffe und Waren daraus

| Nummer | Warenbenennung | Maßstab |
|---|---|---------|
| Gewebe aus synthetischen oder künstlichen Spinnfasern: | | |
| 5607 01 | dicke Gewebe für Möbel- und Innenausstattung, mit einem Quadratmetergewicht von mehr als 250 g | kg |
| 5607 05 | Einlagestoffe für Oberkleidung | kg |
| 5607 08 | Filztuche, flachgewebt, mit einfacher Kette und einfachem Schuß, nur für technische Zwecke verwendbar (andere Filztuche für technische Zwecke: Tarifnr. 5917) | kg |
| andere: | | |
| Gewebe aus synthetischen Spinnfasern: | | |
| 5607 11 | mit Kette ganz aus synthetischen oder künstlichen Spinnfäden .. | kg |
| 5607 15 | andere Gewebe aus synthetischen Spinnfasern | kg |
| Gewebe aus künstlichen Spinnfasern: | | |
| mit Kette ganz aus synthetischen oder künstlichen Spinnfäden: | | |
| 5607 18 | mit Kette aus synthetischen Spinnfäden | kg |
| mit Kette aus künstlichen Spinnfäden: | | |
| 5607 21 | roh oder gebleicht | kg |
| gefärbt, mit einer Breite: | | |
| 5607 24 | bis 115 cm | kg |
| 5607 25 | von mehr als 115 cm | kg |
| bedruckt, mit einer Breite: | | |
| 5607 26 | bis 115 cm | kg |
| 5607 27 | von mehr als 115 cm | kg |
| buntgewebt, mit einer Breite: | | |
| 5607 28 | bis 115 cm | kg |
| 5607 29 | von mehr als 115 cm | kg |
| andere Gewebe aus künstlichen Spinnfasern: | | |
| 5607 51 | roh oder gebleicht | kg |
| 5607 55 | gefärbt | kg |
| 5607 56 | bedruckt | kg |
| 5607 57 | buntgewebt | kg |
| Anmerkung | | |
| Samt, Plüsch, Schlingengewebe und Chenillegewebe aus synthetischen oder künstlichen Spinnfasern gehören zu Tarifnr. 5904. | | |



Abschnitt XI. Spinnstoffe und Waren daraus

| Nummer | Warenbenennung | Maßstab |
|--------|----------------|---------|
|--------|----------------|---------|

Kapitel 57

Andere pflanzliche Spinnstoffe; Papiergarne und Gewebe aus Papiergarnen

Hanf (Cannabis sativa), roh, gerüstet, geschwungen, gehechelt oder anders bearbeitet, jedoch nicht versponnen; Werg und Abfälle (einschließlich Reißspinnstoff):

| | | |
|---------|---|----|
| 5701 10 | roh, gerüstet oder geschwungen | kg |
| 5701 50 | gehechelt oder anders bearbeitet | kg |
| 5701 90 | Werg und Abfälle, einschließlich Reißspinnstoff | kg |

| | | |
|---------|--|----|
| 5702 00 | Manilahauf (Abaca oder Musa textilis), roh oder bearbeitet, jedoch nicht versponnen; Werg und Abfälle (einschließlich Reißspinnstoff) | kg |
|---------|--|----|

Jute, roh, geschält oder anders bearbeitet, jedoch nicht versponnen; Werg und Abfälle (einschließlich Reißspinnstoff):

| | | |
|---------|---|----|
| 5703 10 | roh, geschält oder anders bearbeitet | kg |
| 5703 90 | Werg und Abfälle, einschließlich Reißspinnstoff | kg |

Andere pflanzliche Spinnstoffe, roh oder bearbeitet, jedoch nicht versponnen; Abfälle (einschließlich Reißspinnstoff):

| | | |
|---------|------------------------------------|----|
| 5704 10 | Sisal und andere Agavefasern | kg |
|---------|------------------------------------|----|

Kokosfasern:

| | | |
|---------|--|----|
| 5704 51 | roh | kg |
| 5704 55 | bearbeitet (z. B. gehechelt, gebleicht, gefärbt) | kg |

| | | |
|---------|--|----|
| 5704 90 | andere pflanzliche Spinnstoffe (z. B. Ginsterfasern, Mauritius-Hanf, Neuseeländischer Hanf oder Flachs, Sunn-Hanf) | kg |
|---------|--|----|

Anmerkung

Pflanzliche Stoffe, die nicht den Spinnstoffen zuzurechnen sind und auch keine Bearbeitung erfahren haben, die ihre Verwendbarkeit als Spinnstoff erkennen läßt, gehören zu Kap. 14.

Hanfgarne:

| | | |
|---------|---|----|
| 5705 10 | nicht in Aufmachungen für den Einzelverkauf | kg |
| 5705 50 | in Aufmachungen für den Einzelverkauf | kg |

Anmerkungen

1. Auf Hanfgarne in Aufmachungen für den Einzelverkauf sind die Bestimmungen der Vorschrift 4 zu Abschnitt XI entsprechend anzuwenden.
2. Nicht geglättete (nicht polierte) Hanfgarne mit einem Gewicht von mehr als 2 g je m sowie geglättete Hanfgarne sind als Bindfäden zu behandeln (Tarifnr. 6904).

| | | |
|---------|------------------------|----|
| 5706 00 | Jutegarne | kg |
|---------|------------------------|----|

Abschnitt XI. Spinnstoffe und Waren daraus

| Nummer | Warenbenennung | Maßstab |
|--|--|---------|
| Garne aus anderen pflanzlichen Spinnstoffen: | | |
| 5707 10 | aus Manilahanf | kg |
| 5707 30 | aus Sisal oder anderen Agavefasern | kg |
| 5707 50 | aus Kokosfasern (drei- oder mehrdrätige: Warennr. 5904 79) | kg |
| 5707 90 | aus anderen pflanzlichen Spinnstoffen | kg |
| | | |
| 5708 00 | Papiergarne | kg |
| Gewebe aus Hanf: | | |
| 5709 10 | mit einem Quadratmetergewicht bis 450 g | kg |
| 5709 50 | mit einem Quadratmetergewicht von mehr als 450 g | kg |
| | | |
| 5710 00 | Gewebe aus Jute | kg |
| Gewebe aus anderen pflanzlichen Spinnstoffen: | | |
| 5711 10 | aus Kokosfasern | kg |
| 5711 90 | aus anderen pflanzlichen Spinnstoffen | kg |
| | | |
| 5712 00 | Gewebe aus Papiergarnen | kg |

Anmerkung

Samt, Plüsch, Schlingengewebe und Chenillegewebe aus Spinnstoffen dieses Kapitels gehören zu Tarifnr. 6804.

Abschnitt XI. Spinnstoffe und Waren daraus

Nummer

Warenbenennung

Maßstab

Kapitel 58

**Teppiche und Tapisserien; Samt, Plüsch, Schlingengewebe
und Chenillegewebe; Bänder; Posamentierwaren;
Tülle, geknüpft Netzstoffe; Spitzen; Stickereien**

Vorschriften

1. Zu Kap. 58 gehören nicht: bestrichene oder getränkte Gewebe, gummielastische Gewebe, gummielastische Posamentierwaren, Förderbänder und Treibriemen sowie die übrigen Waren des Kap. 59. Stickereien auf einem beliebigen Grund aus Spinnstoffen gehören jedoch zu Tarifnr. 5810.
2. Als Teppiche im Sinne der Tarifnrn. 5801 und 5802 gelten Fußbodenteppiche sowie Teppiche, die die gleichen charakteristischen Merkmale aufweisen, jedoch zu anderen Zwecken bestimmt sind. Ausgenommen von diesen Tarifnummern sind Teppiche aus Filz; sie gehören zu Kap. 59.
3. Als Bänder im Sinne der Tarifnr. 5805 gelten:
 - a) — Schmalgewebe mit Kette und Schuß (einschließlich Samt), nicht mehr als 30 cm breit, mit echten Webkanten; — Streifen, aus Geweben mit Kette und Schuß geschnitten, nicht mehr als 30 cm breit, mit unechten (gewebten, geklebten oder in anderer Weise hergestellten) Webkanten;
 - b) Schlauchgewebe mit Kette und Schuß, in flachgedrücktem Zustand nicht mehr als 30 cm breit;
 - c) Schrägbänder mit gefalzten Rändern, in ungefalztem Zustand nicht mehr als 30 cm breit.
 Bänder mit angewebten Fransen gehören zu Tarifnr. 5807.
4. Zu Tarifnr. 5808 gehören nicht Netze in Stücken oder als Meterware, aus Bindfäden oder Seilen; sie gehören zu Tarifnr. 5905.
5. Als Stickereien der Tarifnr. 5810 gelten auch Applikationen (Aufnäher- oder Aufstickarbeiten) von Flittern, Perlen oder verzierenden Motiven aus Spinnstoffen oder anderen Stoffen, sowie mit Metallfäden oder Glasfäden ausgeführte Stickarbeiten. Zu Tarifnr. 5810 gehören nicht Tapisserien als Nadelarbeit (Tarifnr. 5803).
6. Zu Kap. 58 gehören Waren (z. B. Bänder, Spitzen) aus Metallfäden, zur Bekleidung, Innenausstattung oder zu ähnlichen Zwecken.
7. Bei der Behandlung der nachstehend aufgeführten Waren bleiben, wenn sie aus zwei oder mehr Spinnstoffen bestehen (Vorschrift 2 zu Abschnitt XI), außer Betracht:
 - a) bei Samt, auch nicht aufgeschnittenem Ketttsamt, bei Plüsch, bei Samt- und Plüschbändern, bei geknüpften oder nach Art der Samt- und Plüschgewebe hergestellten Teppichen, bei Nadelfortteppichen, sowie bei Teppichen und Tapisserien, die auf Kanevas gearbeitet sind, das Grundgewebe. Dies gilt nicht für Samt- und Plüschgewebe der Tarifnr. 5804, die nur zum Teil mit Flor oder Schlingen bedeckt sind und in denen die Florfäden nur an diesen Stellen vorhanden, im übrigen aber aus dem Grundgewebe entfernt sind;
 - b) bei Chenille und den Waren daraus die Fäden, auf die der Flor aufgebracht ist;
 - c) bei Posamentierwaren die Einlagen und Unterlagen;
 - d) bei Stickereien, ausgenommen Ätztickereien (Luftstickereien) und Stickereien, bei denen der Grund mechanisch entfernt ist, die stoffliche Beschaffenheit des Stickfadens.

Geknüpft Teppiche, auch fertiggestellt:

aus Wolle oder feinen Tierhaaren:

| | | |
|---------|--------------------------------|----------|
| 5801 31 | handgeknüpft | kg u. qm |
| 5801 35 | maschinengeknüpft | kg u. qm |
| 5801 90 | aus anderen Spinnstoffen | kg |

Abschnitt XI. Spinnstoffe und Waren daraus

| Nummer | Warenbenennung | Maßstab |
|---|---|---------|
| Kelime, Sumak, Karamanie und ähnliche Teppiche, auch fertiggestellt; andere Teppiche, auch fertiggestellt: | | |
| 5802 01 | Kelime, Sumak, Karamanie und ähnliche Teppiche | kg |
| 5802 05 | Nadelfortteppiche | kg |
| andere Teppiche (z. B. Bouclé-, Tournai-, Tapestry-, Axminster- Teppiche; glatte gewebte und einfache geflochtene Teppiche, Läufer oder Matten; Allgäuer Teppiche und sogenannte Velours- oder Bürstenmatten; Badevorleger aus Frottiergeweben): | | |
| 5802 20 | aus synthetischen oder künstlichen Spinnstoffen | kg |
| 5802 31 | aus Wolle oder feinen Tierhaaren | kg |
| 5802 35 | aus groben Tierhaaren | kg |
| 5802 50 | aus Baumwolle | kg |
| 5802 71 | aus Jute | kg |
| 5802 73 | aus Sisal, anderen Agavefasern oder aus Manilahanf | kg |
| 5802 75 | aus Kokosfasern | kg |
| 5802 90 | aus anderen Spinnstoffen | kg |
| Tapisserien, handgewebt (Gobelins, Flandrische Gobelins, Aubusson, Beauvais und ähnliche) und Tapisserien als Nadelarbeit (z. B. Petit Point-, Kreuzstich), auch fertiggestellt: | | |
| 5803 10 | vorgezogene (trassierte) Kissenplatten, auch mit abgepaßt bei- gegebenem Stickmaterial | kg |
| 5803 90 | andere | kg |
| Anmerkung Vorgezogene (trassierte) Kissenplatten bestehen aus einem un- dichten, grobfädigen Grundgewebe (Kanevas), auf dem ein Muster vorgestickt (vorgezogen) ist. Das abgepaßt beigegebene Stickmaterial besteht aus Stickgarn, das dem Stickmuster nach Farbe und Menge entspricht. | | |
| Samt, Plüsch, Schlingengewebe und Chenillegewebe, ausgenommen Ge- webe der Tarifnrn. 5508 und 5805: | | |
| 5804 01 | Schlingengewebe und Chenillegewebe (Frottiergewebe aus Baum- wolle: Warennr. 5508 00) | kg |
| Samt und Plüsch: Epinglé oder Frisé, mit einem Quadratmetergewicht von mehr als 400 g: | | |
| 5804 03 | aus Wolle oder Tierhaaren | kg |
| 5804 05 | aus Baumwolle | kg |
| 5804 06 | aus künstlichen Spinnfasern | kg |
| 5804 09 | aus anderen Spinnstoffen | kg |
| anderer Samt und Plüsch: | | |
| 5804 10 | aus Seide | kg |
| 5804 21 | aus synthetischen Spinnfäden | kg |
| 5804 25 | aus künstlichen Spinnfäden | kg |
| 5804 30 | aus Wolle oder Tierhaaren | kg |

Abchnitt XI. Spinnstoffe und Waren daraus

| Nummer | Warenbenennung | Maßstab |
|---------|-------------------------------------|---------|
| | aus Baumwolle: | |
| 5804 51 | Flor aus der Kette gebildet | kg |
| | Flor aus dem Schuß gebildet: | |
| 5804 55 | Cord (Rippensamt) | kg |
| 5804 59 | anderer | kg |
| 5804 61 | aus synthetischen Spinnfasern | kg |
| 5804 65 | aus künstlichen Spinnfasern | kg |
| 5804 90 | aus anderen Spinnstoffen | kg |

Anmerkung

Nachahmungen von Pelzwerk aus Spinnstoffen, die auf andere Art als durch Weben (z. B. durch Kleben oder Aufnähen) hergestellt sind, gehören zu Tarifnr. 4304.

Bänder und schußlose Bänder aus parallel gelegten und geklebten Garnen oder Spinnstoffen (bolducs), ausgenommen Waren der Tarifnr. 5806:

| | | |
|---------|--|----|
| 5805 01 | schußlose Bänder (bolducs) | kg |
| | Samtbänder, Plüschbänder und ähnliche Bänder: | |
| 5805 02 | aus synthetischen oder künstlichen Spinnfäden | kg |
| 5805 06 | aus synthetischen oder künstlichen Spinnfasern | kg |
| 5805 09 | aus anderen Spinnstoffen | kg |
| | andere Bänder: | |
| 5805 10 | aus Seide | kg |
| | aus synthetischen oder künstlichen Spinnfäden: | |
| 5805 21 | mit echten Webekanten | kg |
| 5805 25 | mit unechten Webekanten | kg |
| 5805 40 | aus Metallfäden, Metallgarnen oder metallisierten Garnen | kg |
| | aus Baumwolle: | |
| 5805 51 | mit echten Webekanten | kg |
| 5805 55 | mit unechten Webekanten | kg |
| | aus synthetischen oder künstlichen Spinnfasern: | |
| 5805 61 | mit echten Webekanten | kg |
| 5805 65 | mit unechten Webekanten | kg |
| 5805 90 | aus anderen Spinnstoffen | kg |

Anmerkung

Aus Geweben mit Kette und Schuß geschnittene Streifen (ausgenommen Schrägbänder mit gefalzten Rändern), die weder mit echten noch mit unechten Webekanten versehen sind, sind je nach ihrer Beschaffenheit als Gewebe zu behandeln (Kap. 60 bis 67).

Abschnitt XI. Spinnstoffe und Waren daraus

| Nummer | Warenbenennung | Maßstab |
|---|---|---------|
| Etiketten, Abzeichen und ähnliche Waren, gewebt, nicht bestickt, als Meterware oder zugeschnitten: | | |
| 5806 10 | aus Seide | kg |
| 5806 20 | aus synthetischen oder künstlichen Spinnfäden | kg |
| 5806 50 | aus Baumwolle | kg |
| 5806 60 | aus synthetischen oder künstlichen Spinnfasern | kg |
| 5806 90 | aus anderen Spinnstoffen | kg |
| Chenillegarne; Gimpen (andere als umspinnene Garne der Tarifnr. 5201 und als umspinnene Garne aus Roßhaar); Geflechte und sonstige Posamentierwaren, als Meterware; Quasten, Troddeln, Oliven, Nüsse, Pompons und dergleichen: | | |
| 5807 01 | Chenillegarne und Gimpen | kg |
| 5807 02 | Quasten, Troddeln, Oliven, Nüsse, Pompons und dergleichen | kg |
| 5807 08 | Geflechte aus Monofilen der Tarifnr. 5101 oder 5102 oder aus Streifen (künstlichem Stroh und dergleichen) der Tarifnr. 5102 | kg |
| andere Geflechte und Posamentierwaren: | | |
| 5807 10 | aus Seide | kg |
| 5807 20 | aus synthetischen oder künstlichen Spinnstoffen | kg |
| 5807 40 | aus Metallfäden, Metallgarnen oder metallisierten Garnen | kg |
| 5807 50 | aus Baumwolle | kg |
| 5807 90 | aus anderen Spinnstoffen | kg |
| Tütle und geknüpfte Netzstoffe, ungemustert: | | |
| geknüpfte Netzstoffe für Fischereizwecke: | | |
| 5808 01 | aus synthetischen Spinnstoffen | kg |
| 5808 05 | aus Baumwolle | kg |
| 5808 09 | aus anderen Spinnstoffen | kg |
| Tütle und andere geknüpfte Netzstoffe: | | |
| 5808 21 | aus Seide oder aus Metallfäden, Metallgarnen oder metallisierten Garnen | kg |
| 5808 22 | aus synthetischen Spinnstoffen | kg |
| 5808 23 | aus künstlichen Spinnstoffen | kg |
| 5808 25 | aus Baumwolle | kg |
| 5808 29 | aus anderen Spinnstoffen | kg |
| Tütle, geknüpfte Netzstoffe und Bobinetgardinstoffe, gemustert; Spitzen (maschinen- oder handgefertigt), als Meterware oder als Motiv: | | |
| Tütle, geknüpfte Netzstoffe und Bobinetgardinstoffe: | | |
| 5809 21 | aus Seide oder aus Metallfäden, Metallgarnen oder metallisierten Garnen | kg |
| 5809 22 | aus synthetischen Spinnstoffen | kg |
| 5809 23 | aus künstlichen Spinnstoffen | kg |
| 5809 25 | aus Baumwolle | kg |
| 5809 29 | aus anderen Spinnstoffen | kg |

Abchnitt XI. Spinnstoffe und Waren daraus

| Nummer | Warenbenennung | Maßstab |
|--|--|---------|
| Maschinenspitzen: | | |
| Flecht- und Klöppelspitzen: | | |
| 5809 51 | aus Seide oder aus Metallfäden, Metallgarnen oder metallisier- ten Garnen | kg |
| 5809 52 | aus synthetischen Spinnstoffen | kg |
| 5809 53 | aus künstlichen Spinnstoffen | kg |
| 5809 55 | aus Baumwolle | kg |
| 5809 59 | aus anderen Spinnstoffen | kg |
| andere Maschinenspitzen (z. B. Webspitzen): | | |
| 5809 71 | aus Seide oder aus Metallfäden, Metallgarnen oder metallisier- ten Garnen | kg |
| 5809 72 | aus synthetischen Spinnstoffen | kg |
| 5809 73 | aus künstlichen Spinnstoffen | kg |
| 5809 75 | aus Baumwolle | kg |
| 5809 79 | aus anderen Spinnstoffen | kg |
| handgefertigte Spitzen: | | |
| 5809 91 | Häkelspitzen | kg |
| 5809 99 | andere (z. B. handgeklöppelte Spitzen) | kg |
| Stickereien als Meterware oder als Motiv: | | |
| 5810 01 | Handstickereien | kg |
| Maschinenstickereien: | | |
| 5810 03 | Ätztickereien (Luftstickereien) | kg |
| 5810 05 | Stickereien, bei denen der Grund mechanisch entfernt ist | kg |
| andere Maschinenstickereien: | | |
| 5810 08 | auf Tüll oder geknüpften Netzstoffen | kg |
| auf anderem Grund: | | |
| 5810 10 | aus Seide | kg |
| 5810 20 | aus synthetischen oder künstlichen Spinnstoffen | kg |
| 5810 30 | aus Wolle oder Tierhaaren | kg |
| 5810 40 | aus Flachs oder Ramie | kg |
| 5810 50 | aus Baumwolle | kg |
| 5810 90 | aus anderen Spinnstoffen | kg |



Abschnitt XI. Spinnstoffe und Waren daraus

Nummer

Warenbenennung

Maßstab

Kapitel 59

**Watte und Filze; Tauwerk und andere Seilerwaren;
Spezialgewebe, getränkte oder bestrichene Gewebe;
Gegenstände des technischen Bedarfs, aus Spinnstoffen**

Vorschriften

1. Als „Gewebe“ im Sinne des Kap. 59 gelten die Gewebe der Kap. 50 bis 57 und der Tarifnrn. 5804 und 5805, Geflechte und sonstige Posamentierwaren, als Meterware, der Tarifnr. 5807, Tülle und geknüpftete Netzstoffe der Tarifnrn. 5808 und 5809, Spitzen der Tarifnr. 5809 sowie Gewirke der Tarifnr. 6001.
2. Zu den Tarifnrn. 5908 und 5912 gehören nur Gewebe, bei denen das Tränken oder das Bestreichen augenscheinlich ist; dabei bleiben Veränderungen der Farbe, die durch das Tränken oder das Bestreichen hervorgerufen sind, außer Betracht. Es gehören außerdem nicht zu Tarifnr. 5912 bemalte Gewebe (ausgenommen Gewebe für Theatardekorationen, Atelierhintergründe und dergleichen), Gewebe, auf denen durch Auftragen von Scherstaub, Korkmehl oder ähnlichen Stoffen Muster erzeugt sind, sowie Gewebe, die die üblichen Appreturen auf der Grundlage von Stärke oder ähnlichen Stoffen erhalten haben.
3. Als „kautschutierte Gewebe“ im Sinne der Tarifnr. 5911 gelten:
 - a) mit Kautschuk getränkte, bestrichene, überzogene oder mit Lagen aus Kautschuk (ausgenommen Schaum-, Schwamm- oder Zellkautschuk) versehene Gewebe:
 - mit einem Quadratmetergewicht von 1 500 g oder weniger, oder mit einem Quadratmetergewicht von mehr als 1 500 g und einem Anteil an Spinnstoffen von mehr als 50 Gewichtshundertteilen;
 - b) gewebeähnliche Erzeugnisse aus parallel liegenden und miteinander durch Kautschuk verklebten Garnen aus Spinnstoffen.
4. Zu Tarifnr. 5916 gehören nicht:
 - a) Förderbänder und Treibriemen aus Spinnstoffen, weniger als 3 mm dick, als Meterware oder in Längen geschnitten;
 - b) Förderbänder und Treibriemen aus Geweben, mit Kautschuk getränkt, bestrichen, überzogen oder mit Lagen aus Kautschuk versehen, sowie Förderbänder und Treibriemen aus mit Kautschuk getränkten oder bestrichenen Spinnstoffgarnen oder Bindfäden (Tarifnr. 4010).
5. Zu Tarifnr. 5917, und nicht zu anderen Tarifnummern des Abschnitts XI, gehören die folgenden Waren:
 - a) die nachstehend erschöpfend aufgeführten Waren aus Spinnstoffen, ausgenommen Waren der Tarifnrn. 5914 bis 5916:
 1. Gewebe, Filze oder mit Filz belegte Gewebe, alle diese in Verbindung mit einer Lage oder mehreren Lagen aus Kautschuk, Leder oder anderen Stoffen, wie sie üblicherweise zum Herstellen von Kratzengarnituren verwendet werden, sowie ähnliche Waren zu anderen technischen Zwecken;
 2. Müllergaze;
 3. Filtertücher, wie sie üblicherweise zum Pressen von Öl oder zu ähnlichen technischen Zwecken verwendet werden, auch aus Menschenhaaren;
 4. gewebte sogenannte Filstuche, geraucht oder ungeraucht, auch getränkt oder bestrichen, wie sie üblicherweise auf Papiermaschinen oder zu anderen technischen Zwecken verwendet werden, schlauchförmig oder sonst endlos, mit einfacher oder mehrfacher Kette oder mit einfachem oder mehrfachem Schuß (oder mit einfacher oder mehrfacher Kette und mit einfachem oder mehrfachem Schuß), oder flach, mit mehrfacher Kette oder mehrfachem Schuß (oder mit mehrfacher Kette und mehrfachem Schuß);
 5. Gewebe mit Metalleinlagen, wie sie üblicherweise zu technischen Zwecken verwendet werden;
 6. Gewebe aus Metallgarnen der Tarifnr. 5201, wie sie üblicherweise bei der Papierherstellung oder zu anderen technischen Zwecken verwendet werden;

Abschnitt XI. Spinnstoffe und Waren daraus

| Nummer | Warenbenennung | Maßstab |
|---|--|---------|
| | 7. Schnüre, Seile, Geflechte und ähnliche Erzeugnisse, wie sie üblicherweise zu technischen Zwecken als Schmier- oder Dichtungsmaterial verwendet werden, auch getränkt, bestrichen oder mit Metalleinlagen; | |
| | b) Gegenstände des technischen Bedarfs, aus Spinnstoffen (ausgenommen Waren der Tarifnrn. 6914 bis 5916), insbesondere Polierscheiben, Dichtungen, Unterlegscheiben und andere Teile von Maschinen oder Apparaten. | |
| <hr style="width: 10%; margin: 10px auto;"/> | | |
| Watte und Waren daraus; Scherstaub, Knoten und Noppen, aus Spinnstoffen: | | |
| | Watte und Waren daraus: | |
| 5901 11 | aus Seide oder aus synthetischen oder künstlichen Spinnstoffen | kg |
| 5901 15 | aus Baumwolle | kg |
| 5901 19 | aus anderen Spinnstoffen | kg |
| 5901 50 | Scherstaub, Knoten und Noppen | kg |
| Filze und Waren daraus, auch getränkt oder bestrichen: | | |
| | Filze: | |
| | weder getränkt noch bestrichen: | |
| | aus Wolle oder feinen Tierhaaren: | |
| 5902 11 | als Meterware | kg |
| 5902 12 | andere | kg |
| 5902 13 | aus groben Tierhaaren | kg |
| 5902 17 | aus Jute | kg |
| | aus anderen Spinnstoffen: | |
| 5902 18 | als Meterware | kg |
| 5902 19 | andere | kg |
| | getränkt oder bestrichen: | |
| 5902 20 | mit Pech, Teer, Asphalt oder anderen bituminösen Stoffen | kg |
| 5902 30 | mit Kautschuk | kg |
| 5902 40 | mit anderen Stoffen (z. B. mit Öl oder Zellulosederivaten) | kg |
| | Waren aus Filzen: | |
| 5902 51 | aus Wolle oder feinen Tierhaaren | kg |
| 5902 53 | aus groben Tierhaaren | kg |
| 5902 57 | aus Jute | kg |
| 5902 59 | aus anderen Spinnstoffen | kg |
| 5903 00 | Vliesfolien und Waren daraus, auch getränkt oder bestrichen | kg |
| Bindfäden, Seile und Taue, auch geflochten: | | |
| 5904 10 | mit Metall verstärkt | kg |
| | andere Bindfäden, Seile und Taue: | |
| 5904 20 | aus synthetischen oder künstlichen Spinnstoffen | kg |
| 5904 40 | aus Flachs oder Ramie | kg |
| 5904 50 | aus Baumwolle | kg |

Abchnitt XI. Spinnstoffe und Waren daraus

| Nummer | Warenbenennung | Maßstab |
|---|--|---------|
| | aus Hanf: | |
| 5904 71 | Bindfäden, geglättet, auf Spulen, Rollen, Karten oder ähnlichen Unterlagen | kg |
| 5904 72 | andere | kg |
| 5904 73 | aus Manilahanf | kg |
| 5904 75 | aus Jute | kg |
| 5904 77 | aus Sisal oder anderen Agavefasern | kg |
| 5904 79 | aus Kokosfasern (ein- oder zweidrähtige Kokosgarne: Waren- nr. 5707 50) | kg |
| 5904 90 | aus anderen Spinnstoffen | kg |
| Netze aus Waren der Tarifnr. 5904, in Stücken, als Meterware oder ab- gepaßt; abgepaßte Fischernetze aus Garnen, Bindfäden oder Seilen: | | |
| Fischernetze, auch mit Senkblei oder Schwimmern: | | |
| 5905 10 | aus synthetischen Spinnstoffen | kg |
| 5905 50 | aus Baumwolle | kg |
| 5905 70 | aus Hanf oder Manilahanf | kg |
| 5905 80 | aus anderen Spinnstoffen | kg |
| andere Netze: | | |
| 5905 91 | in Stücken oder als Meterware | kg |
| 5905 95 | abgepaßte Netze (z. B. Einkaufsnetze, Tragenetze für Spielbälle, Tarnnetze, Hängematten) | kg |
| 5906 00 | Andere Waren aus Garnen, Bindfäden, Seilen oder Tauen, ausgenom- men Gewebe und Waren daraus | kg |
| Gewebe, mit Leim oder stärkehaltigen Zurichtestoffen bestrichen, zum Einbinden von Büchern, zum Herstellen von Futteralen und anderen Kartonagen oder zu ähnlichen Zwecken; Pausleinwand; präparierte Mal- leinwand; Bougram und ähnliche Erzeugnisse für die Hutmacherei: | | |
| 5907 10 | Gewebe, mit Leim oder stärkehaltigen Zurichtestoffen bestrichen, zum Einbinden von Büchern, zum Herstellen von Futteralen und anderen Kartonagen oder zu ähnlichen Zwecken | kg |
| 5907 30 | Pausleinwand (Pausgewebe) | kg |
| 5907 50 | Malleinwand | kg |
| 5907 90 | andere | kg |
| 5908 00 | Gewebe, mit Zellulosederivaten oder anderen Kunststoffen getränkt oder bestrichen | kg |
| Wachstuch und andere geölte oder mit einem Überzug auf der Grund- lage von Öl versehene Gewebe: | | |
| 5909 10 | Wachstuch | kg |
| 5909 90 | andere | kg |

Abschnitt XI. Spinnstoffe und Waren daraus

| Nummer | Warenbenennung | Maßstab |
|---|--|-----------|
| Linoleum, auch zugeschnitten; Fußbodenbelag aus einem Grund aus Spinnstoffen mit aufgetragener Deckschicht aus beliebigen Stoffen, auch zugeschnitten: | | |
| Linoleum: | | |
| | in der Masse einfarbig: | |
| 5910 11 | unbedruckt | kg |
| 5910 15 | mit Mustern bedruckt | kg |
| 5910 50 | in der Masse mehrfarbig | kg |
| 5910 90 | anderer Fußbodenbelag (z. B. mit Deckschicht aus Kunststoff oder Kautschuk) | kg |
| Anmerkung | | |
| Fußbodenbelag mit Papier- oder Pappunterlage gehört zu Tarifnr. 4812. | | |
| 5911 00 | Kautschutierte Gewebe, ausgenommen Gewirke | kg |
| Anmerkung | | |
| Hierher gehören nur die der Vorschrift 3 dieses Kapitels entsprechenden Erzeugnisse (andere: Kap. 40). | | |
| Andere Gewebe, getränkt oder bestrichen; bemalte Gewebe für Theaterdekorationen, Atelierhintergründe und dergleichen: | | |
| 5912 11 | bemalte Gewebe für Theaterdekorationen, Atelierhintergründe und dergleichen | kg |
| andere Gewebe, getränkt oder bestrichen: | | |
| | mit Wachs oder wachshaltigen Stoffen (z. B. Planengewebe): | |
| 5912 15 | aus Baumwolle | kg |
| 5912 17 | aus Hanf oder Jute | kg |
| 5912 19 | aus anderen Spinnstoffen (z. B. Flachs) | kg |
| 5912 50 | mit Teer, Asphalt oder ähnlichen Stoffen | kg |
| 5912 90 | mit anderen Stoffen (auch überdeckt mit z. B. Scherstaub, Korkmehl, Glaskügelchen) | kg |
| Gummielastische Gewebe, ausgenommen Gewirke: | | |
| mit einer Breite bis 5 cm: | | |
| 5913 21 | aus synthetischen oder künstlichen Spinnfäden | kg |
| 5913 25 | aus Baumwolle | kg |
| 5913 26 | aus synthetischen oder künstlichen Spinnfasern | kg |
| 5913 29 | aus anderen Spinnstoffen | kg |
| mit einer Breite über 5 cm: | | |
| 5913 51 | aus synthetischen oder künstlichen Spinnfäden | kg |
| 5913 55 | aus Baumwolle | kg |
| 5913 56 | aus synthetischen oder künstlichen Spinnfasern | kg |
| 5913 59 | aus anderen Spinnstoffen | kg |

Abschnitt XI. Spinnstoffe und Waren daraus

| Nummer | Warenbenennung | Maßstab |
|--|--|---------|
| Gewebe, geflochtene oder gewirkte Dochte aus Spinnstoffen für Lampen, Kocher, Kerzen und dergleichen; Glühstrümpfe, auch getränkt, und schlauchförmige Gewirke für Glühstrümpfe: | | |
| 5914 10 | Dochte | kg |
| 5914 30 | schlauchförmige Gewirke für Glühstrümpfe | kg |
| 5914 50 | Glühstrümpfe | kg |
| Pumpenschläuche und ähnliche Schläuche, aus Spinnstoffen, auch mit Armaturen oder Zubehöerteilen aus anderen Stoffen: | | |
| 5915 10 | durch eine Kautschukschicht auf der Innenseite wasserdicht gemacht .. | kg |
| 5915 90 | andere | kg |
| Förderbänder und Treibriemen, aus Spinnstoffen, auch verstärkt: | | |
| 5916 10 | aus Kamelhaar oder anderen tierischen Spinnstoffen, auch gemischt mit anderen Spinnstoffen, ohne Rücksicht auf das Mischungsverhältnis | kg |
| 5916 90 | aus anderen Spinnstoffen | kg |
| Technische Gewebe und Gegenstände des technischen Bedarfs, aus Spinnstoffen: | | |
| Gewebe, Filze und mit Filz belegte Gewebe, alle diese in Verbindung mit einer Lage oder mehreren Lagen aus Kautschuk, Leder oder anderen Stoffen; ähnliche Waren zu anderen technischen Zwecken: | | |
| 5917 11 | Kratzenblätter oder Kratzenbänder, nicht mit Runddraht, Sektoraldraht oder dergleichen besetzt | kg |
| 5917 15 | Kautschukdrucktücher | kg |
| 5917 19 | andere (z. B. Mitläuferstoffe, Doppelgewebe) | kg |
| Müllergaze und andere Siebgewebe, in Leinwand- oder ganz oder teilweise in Dreherbindung, auch fertiggestellt: | | |
| 5917 21 | aus Seide | kg |
| 5917 25 | aus anderen Spinnstoffen (z. B. synthetischen oder künstlichen Spinnfäden) | kg |
| Filtertücher, auch aus Menschenhaaren: | | |
| 5917 41 | Meterware | kg |
| 5917 43 | abgepaßte oder einfach umnähte Tücher | kg |
| 5917 45 | fertiggestellte Tücher mit Bändern und Metallösen | kg |
| gewebte sogenannte Filztuche, schlauchförmig oder sonst endlos, mit einfacher oder mehrfacher Kette und/oder mit einfachem oder mehrfachem Schuß, oder flach, mit mehrfacher Kette und/oder mehrfachem Schuß, geraut oder ungeraut, auch getränkt oder bestrichen: | | |
| Filztuche (z. B. Naß-, Trocken-, Unter-, Ober-, Steige-, Saug-, Schon-, Markier-, Lang-, Glätt-, Entwässerungsfilze), wie sie üblicherweise auf Papiermaschinen verwendet werden: | | |
| 5917 51 | aus Wolle oder feinen Tierhaaren | kg |
| 5917 55 | aus Baumwolle | kg |
| 5917 58 | aus anderen Spinnstoffen | kg |
| 5917 59 | andere | kg |

Abschnitt XI. Spinnstoffe und Waren daraus

| Nummer | Warenbenennung | Maßstab |
|---------|--|---------|
| 5917 60 | Gewebe mit Metalleinlagen oder aus Metallgarnen der Tarifnr. 5201 .. | kg |
| 5917 70 | Schnüre, Seile, Geflechte und ähnliche Erzeugnisse, wie sie üblicherweise zu technischen Zwecken als Schmier- oder Dichtungsmaterial verwendet werden, auch getränkt, bestrichen oder mit Metalleinlagen | kg |
| | Gegenstände des technischen Bedarfs, aus Spinnstoffen (ausgenommen Waren der Tarifnrn. 5914 bis 5916), z. B. Polierscheiben, Dichtungen, Staubbeutel, Filtersäcke, Schützentreiber: | |
| 5917 80 | aus Filz | kg |
| 5917 90 | aus anderen Spinnstoffwaren | kg |

Abschnitt XI. Spinnstoffe und Waren daraus

| Nummer | Warenbenennung | Maßstab |
|--------|----------------|---------|
|--------|----------------|---------|

Kapitel 60

Gewirke

Vorschriften

1. Zu Kap. 60 gehören nicht:
 - a) Häkelspitzen der Tarifrnr. 5809;
 - b) Gewirke des Kap. 59;
 - c) Korsetta, Hüftgürtel, Mieder, Büstenhalter, Hosenträger, Strumpfhalter, Strumpfbänder, Sockenhalter und ähnliche Waren (Tarifrnr. 6109);
 - d) Altwaren der Tarifrnr. 6301;
 - e) orthopädische Apparate und andere orthopädische Vorrichtungen, z. B. Bruchbänder, medizinisch-chirurgische Gürtel (Tarifrnr. 9019).
2. Zu den Tarifrnrn. 6002 bis 6005 (und nicht zu den Kap. 61 und 62) gehören nicht nur abgepaßte Wirkwaren (fertige oder unfertige, vollständige oder unvollständige), sondern auch Waren, die aus gewirkter Meterware durch Nähen oder anders fertiggestellt sind (auch Teile solcher Waren). Das gleiche gilt für Waren der Tarifrnr. 6006.
3. Als gummielastische Wirkwaren im Sinne der Tarifrnr. 6006 gelten nicht Wirkwaren, die nur mit einem gummielastischen Band oder einem Rand aus gummielastischen Fäden versehen sind.
4. Zu Kap. 60 gehören auch Gewirke aus Metallfäden, wie sie zur Bekleidung, Innenausstattung oder zu ähnlichen Zwecken verwendet werden.
5. In Kap. 60 gelten:
 - a) als gummielastisch Gewirke, die aus Spinnstoffgarnen und Kautschukfäden bestehen;
 - b) als kautschutiert Gewirke, die mit Kautschuk getränkt, bestrichen, überzogen oder unter Verwendung von mit Kautschuk getränkten oder bestrichenen Spinnstoffgarnen hergestellt sind.

Gewirke als Meterware, weder gummielastisch noch kautschutiert:

| | | |
|---------|---|----|
| | Gewirke zu Vorhangstoffen: | |
| 6001 01 | aus Baumwolle | kg |
| 6001 09 | aus anderen Spinnstoffen | kg |
| | andere Gewirke: | |
| 6001 10 | aus Seide oder aus Metallfäden, Metallgarnen oder metallisierten Garnen | kg |
| 6001 21 | aus synthetischen Spinnstoffen | kg |
| 6001 25 | aus künstlichen Spinnfäden | kg |
| 6001 30 | aus Wolle oder feinen Tierhaaren | kg |
| 6001 50 | aus Baumwolle | kg |
| 6001 60 | aus künstlichen Spinnfasern | kg |
| 6001 90 | aus anderen Spinnstoffen | kg |

Handschuhe aus Gewirken, weder gummielastisch noch kautschutiert:

| | | |
|---------|--|------------|
| 6002 21 | aus synthetischen Spinnstoffen | kg u. Paar |
| 6002 25 | aus künstlichen Spinnfäden | kg u. Paar |
| 6002 30 | aus Wolle oder feinen Tierhaaren | kg u. Paar |
| 6002 50 | aus Baumwolle | kg u. Paar |
| 6002 60 | aus künstlichen Spinnfasern | kg u. Paar |
| 6002 90 | aus anderen Spinnstoffen | kg u. Paar |

Abschnitt XI. Spinnstoffe und Waren daraus

| Nummer | Warenbenennung | Maßstab |
|---|---|------------|
| Strümpfe, Unterziehstrümpfe, Socken, Söckchen, Strumpfschoner und ähnliche Wirkwaren, weder gummielastisch noch kautschutiert: | | |
| 6003 10 | aus Seide oder aus Metallfäden, Metallgarnen oder metallisierten Garnen | kg u. Paar |
| | aus synthetischen Spinnstoffen: | |
| 6003 21 | Strumpfhohlinge | kg u. Paar |
| | Strümpfe, Unterziehstrümpfe und Kniestrümpfe: | |
| 6003 23 | nahtlos | kg u. Paar |
| 6003 24 | andere (z. B. Flachgewirkt) | kg u. Paar |
| 6003 25 | Socken, Söckchen, Strumpfschoner und ähnliche Wirkwaren . | kg u. Paar |
| | aus künstlichen Spinnstoffen: | |
| 6003 27 | Strümpfe, Unterziehstrümpfe und Kniestrümpfe | kg u. Paar |
| 6003 28 | Socken, Söckchen, Strumpfschoner und ähnliche Wirkwaren . | kg u. Paar |
| | aus Wolle oder feinen Tierhaaren: | |
| 6003 31 | Strümpfe, Unterziehstrümpfe und Kniestrümpfe | kg u. Paar |
| 6003 35 | Socken, Söckchen, Strumpfschoner und ähnliche Wirkwaren . | kg u. Paar |
| | aus Baumwolle: | |
| 6003 51 | Strümpfe, Unterziehstrümpfe und Kniestrümpfe | kg u. Paar |
| 6003 55 | Socken, Söckchen, Strumpfschoner und ähnliche Wirkwaren . | kg u. Paar |
| 6003 90 | aus anderen Spinnstoffen | kg u. Paar |

Anmerkungen

1. Bei Strümpfen, die aus zwei oder mehr Spinnstoffen bestehen (Vorschrift 2 zu Abschnitt XI), kommen für die Ermittlung des gewichtsmäßig vorherrschenden Spinnstoffs nur die Spinnstoffe in Betracht, aus denen die Beinlänge besteht. Beinlänge ist der Strumpfteil zwischen dem Fußteil und dem oberen Rand (Nachrand und Doppelrand).
2. Strumpfhohlinge sind für Strümpfe vorgesehene und als solche bereits erkennbare Flachgewirke oder Rundgestricke, die mindestens noch gefärbt und nachgeformt werden müssen, ehe sie handelsüblich als Strumpffertigwaren gelten.

Unterkleidung aus Gewirken, weder gummielastisch noch kautschutiert:

| | | |
|---------|---|----|
| 6004 10 | aus Seide oder aus Metallfäden, Metallgarnen oder metallisierten Garnen | kg |
| 6004 21 | aus synthetischen Spinnstoffen | kg |
| 6004 25 | aus künstlichen Spinnfäden | kg |
| 6004 30 | aus Wolle oder feinen Tierhaaren | kg |
| 6004 50 | aus Baumwolle | kg |
| 6004 60 | aus künstlichen Spinnfasern | kg |
| 6004 90 | aus anderen Spinnstoffen | kg |

Abschnitt XI. Spinnstoffe und Waren daraus

| Nummer | Warenbenennung | Maßstab |
|---|---|-----------|
| Oberkleidung, Bekleidungszubehör und andere Wirkwaren, weder gummielastisch noch kautschutiert: | | |
| 6005 01 | Babybekleidung aller Art | kg |
| Badekleidung: | | |
| 6005 02 | aus synthetischen Spinnstoffen | kg |
| 6005 03 | aus Wolle oder feinen Tierhaaren | kg |
| 6005 09 | aus anderen Spinnstoffen | kg |
| Oberkleidung: | | |
| 6005 10 | aus Seide oder aus Metallfäden, Metallgarnen oder metallisierten Garnen | kg |
| 6005 21 | aus synthetischen Spinnstoffen | kg |
| 6005 22 | aus künstlichen Spinnfäden | kg |
| 6005 23 | aus Wolle oder feinen Tierhaaren | kg |
| 6005 25 | aus Baumwolle | kg |
| 6005 26 | aus künstlichen Spinnfasern | kg |
| 6005 29 | aus anderen Spinnstoffen | kg |
| Bekleidungszubehör (z. B. Schals, Halstücher, Krawatten): | | |
| 6005 40 | aus Seide oder aus Metallfäden, Metallgarnen oder metallisierten Garnen | kg |
| 6005 51 | aus synthetischen Spinnstoffen | kg |
| 6005 52 | aus künstlichen Spinnfäden | kg |
| 6005 53 | aus Wolle oder feinen Tierhaaren | kg |
| 6005 55 | aus Baumwolle | kg |
| 6005 56 | aus künstlichen Spinnfasern | kg |
| 6005 59 | aus anderen Spinnstoffen | kg |
| 6005 90 | andere Wirkwaren (z. B. Teewärmer, Topflappen) | kg |
| Gummielastische Gewirke und kautschutierte Gewirke, als Meterware, sowie Waren daraus (einschließlich Knieschützer und Gummistrümpfe): | | |
| Meterware: | | |
| gummielastische Gewirke: | | |
| 6006 21 | aus synthetischen Spinnstoffen | kg |
| 6006 25 | aus künstlichen Spinnstoffen | kg |
| 6006 50 | aus Baumwolle | kg |
| 6006 70 | aus anderen Spinnstoffen | kg |
| 6006 80 | kautschutierte Gewirke | kg |
| Waren aus gummielastischen oder kautschutierten Gewirken: | | |
| 6006 91 | Krampfadestrümpfe (Gummistrümpfe) | kg u. St. |
| 6006 95 | Badekleidung | kg |
| 6006 99 | andere Waren (z. B. Knieschützer, Gürtel) | kg |

Abschnitt XI. Spinnstoffe und Waren daraus

| Nummer | Warenbenennung | Maßstab |
|--------|----------------|---------|
|--------|----------------|---------|

Kapitel 61

Bekleidung und Bekleidungszubehör, aus Spinnstoffen

Vorschriften

1. Zu Kap. 61 gehören nur fertiggestellte Waren aus Spinnstoffen (einschließlich Waren aus Filzen oder aus Vliesfolien). Wirkwaren gehören zu diesem Kapitel nur, wenn sie Waren der Tarifrnr. 6109 sind.
2. Zu Kap. 61 gehören nicht:
 - a) Altwaren der Tarifrnr. 6301;
 - b) orthopädische Apparate und andere orthopädische Vorrichtungen, z. B. Bruchbänder, medizinisch-chirurgische Gürtel (Tarifrnr. 9019).
3. Für die Behandlung von Waren der Tarifrnr. 6101 bis 6104 gilt folgendes:
 - a) Bekleidung, die nicht als Männer- oder Knabenbekleidung oder als Frauen- oder Mädchenbekleidung erkennbar ist, wird als Bekleidung für Frauen oder Mädchen behandelt (Tarifrnr. 6102 oder 6104).
 - b) Die Begriffe „Oberbekleidung für Kleinkinder“ (Tarifrnr. 6102) und „Unterbekleidung für Kleinkinder“ (Tarifrnr. 6104) umfassen die Bekleidung für Kleinkinder ohne Unterschied des Geschlechts; Bekleidung, die erkennbar für Mädchen oder für Knaben bestimmt ist, fällt nicht unter diesen Begriff. Er bezieht sich auch auf Windeln und Säuglingswäsche.
4. Halstücher und ähnliche Waren der Tarifrnr. 6106 von quadratischer oder annähernd quadratischer Form, bei denen keine Seite mehr als 60 cm mißt, werden wie Ziertaschentücher der Tarifrnr. 6106 behandelt. Taschentücher und Ziertaschentücher, bei denen eine Seite mehr als 60 cm mißt, gehören zu Tarifrnr. 6106.
5. Die Tarifnummern des Kap. 61 umfassen auch unvollständige oder unfertige Waren sowie zum Herstellen von Waren der Tarifrnr. 6109 abgepaßt gearbeitete oder zugeschnittene Teile aus Gewirken, ferner aus anderen Spinnstoffwaren zugeschnittene Teile zum Herstellen von Waren dieses Kapitels.

Oberbekleidung für Männer und Knaben:

| | | |
|---------|--|----|
| 6101 01 | aus kautschutierten, geölten oder anders undurchlässig gemachten Stoffen | kg |
| 6101 05 | aus Frottiergeweben (z. B. Bademäntel) | kg |
| | andere: | |
| 6101 10 | aus Seide | kg |
| 6101 21 | aus synthetischen Spinnstoffen | kg |
| 6101 25 | aus künstlichen Spinnfäden | kg |
| 6101 30 | aus Wolle oder feinen Tierhaaren | kg |
| 6101 50 | aus Baumwolle | kg |
| 6101 60 | aus künstlichen Spinnfasern | kg |
| 6101 90 | aus anderen Spinnstoffen | kg |

Abschnitt XI. Spinnstoffe und Waren daraus

| Nummer | Warenbenennung | Maßstab |
|--|--|---------|
| Oberkleidung für Frauen, Mädchen und Kleinkinder: | | |
| 6102 01 | aus kautschutierten, geölten oder anders undurchlässig gemachten Stoffen | kg |
| 6102 05 | aus Frottiergeweben (z. B. Bademäntel, Strandjacken) | kg |
| | andere: | |
| | ganz oder teilweise aus Tüll, Spitzen oder Stickereien, oder mit Auszierarbeit, Applikationen oder ähnlichen Verzierungen versehen: | |
| 6102 06 | Blusen | kg |
| 6102 07 | andere (z. B. Kleider) | kg |
| 6102 08 | Badekleidung, ausgenommen Bademäntel, Strandjacken und dergleichen aus Frottiergeweben (Warennr. 6102 05) | kg |
| | andere Oberkleidung: | |
| 6102 10 | aus Seide oder aus Metallfäden, Metallgarnen oder metallisierten Garnen | kg |
| 6102 21 | aus synthetischen Spinnstoffen | kg |
| 6102 25 | aus künstlichen Spinnfäden | kg |
| 6102 30 | aus Wolle oder feinen Tierhaaren | kg |
| 6102 50 | aus Baumwolle | kg |
| 6102 60 | aus künstlichen Spinnfasern | kg |
| 6102 90 | aus anderen Spinnstoffen | kg |
| Unterkleidung (Leibwäsche) für Männer und Knaben, auch Kragen, Vorhemden und Manschetten: | | |
| 6103 01 | Kragen, Vorhemden und Manschetten | kg |
| | andere: | |
| 6103 10 | aus Seide | kg |
| 6103 21 | aus synthetischen Spinnstoffen | kg |
| 6103 25 | aus künstlichen Spinnfäden | kg |
| 6103 50 | aus Baumwolle | kg |
| 6103 60 | aus künstlichen Spinnfasern | kg |
| 6103 90 | aus anderen Spinnstoffen | kg |
| Unterkleidung (Leibwäsche) für Frauen, Mädchen und Kleinkinder: | | |
| 6104 01 | ganz oder teilweise aus Tüll, Spitzen oder Stickereien, oder mit Auszierarbeit, Applikationen oder ähnlichen Verzierungen versehen | kg |
| | andere: | |
| 6104 10 | aus Seide | kg |
| 6104 21 | aus synthetischen Spinnstoffen | kg |
| 6104 25 | aus künstlichen Spinnfäden | kg |
| 6104 50 | aus Baumwolle | kg |
| 6104 60 | aus künstlichen Spinnfasern | kg |
| 6104 90 | aus anderen Spinnstoffen | kg |

Abschnitt XI. Spinnstoffe und Waren daraus

| Nummer | Warenbenennung | Maßstab |
|---|--|---------|
| Taschentücher und Ziertaschentücher: | | |
| 6105 01 | ganz oder teilweise aus Tüll, Spitzen oder Stickereien, oder mit Auszierarbeit, Applikationen oder ähnlichen Verzierungen versehen | kg |
| andere: | | |
| Halstücher und ähnliche Waren der Tarifnr. 6106 von quadratischer oder annähernd quadratischer Form, bei denen keine Seite mehr als 60 cm mißt: | | |
| 6105 02 | aus Seide | kg |
| 6105 03 | aus synthetischen Spinnstoffen | kg |
| 6105 04 | aus künstlichen Spinnfäden | kg |
| 6105 05 | aus Wolle oder feinen Tierhaaren | kg |
| 6105 06 | aus Baumwolle | kg |
| 6105 07 | aus künstlichen Spinnfasern | kg |
| 6105 09 | aus anderen Spinnstoffen | kg |
| Taschentücher und Ziertaschentücher: | | |
| 6105 10 | aus Seide | kg |
| 6105 20 | aus synthetischen oder künstlichen Spinnstoffen | kg |
| aus Flachs oder Ramie: | | |
| 6105 41 | ganz aus Flachs oder Ramie | kg |
| 6105 45 | mit Beimischung von Baumwolle oder von anderen Spinnstoffen | kg |
| aus Baumwolle: | | |
| 6105 51 | mit Beimischung von Flachs oder Ramie | kg |
| 6105 55 | ganz aus Baumwolle oder mit Beimischung von anderen Spinnstoffen als Flachs oder Ramie | kg |
| 6105 90 | aus anderen Spinnstoffen | kg |
| Schals, Umschlagtücher, Halstücher, Kragenschoner, Kopftücher, Schleier und ähnliche Waren: | | |
| 6106 01 | ganz oder teilweise aus Tüll, Spitzen oder Stickereien, oder mit Auszierarbeit, Applikationen oder ähnlichen Verzierungen versehen | kg |
| andere: | | |
| 6106 10 | aus Seide | kg |
| 6106 21 | aus synthetischen Spinnstoffen | kg |
| 6106 25 | aus künstlichen Spinnfäden | kg |
| 6106 30 | aus Wolle oder feinen Tierhaaren | kg |
| 6106 50 | aus Baumwolle | kg |
| 6106 60 | aus künstlichen Spinnfasern | kg |
| 6106 90 | aus anderen Spinnstoffen | kg |

Abschnitt XI. Spinnstoffe und Waren daraus

| Nummer | Warenbenennung | Maßstab |
|-------------------|--|---------|
| Krawatten: | | |
| 6107 10 | aus Seide | kg |
| 6107 21 | aus synthetischen Spinnstoffen | kg |
| 6107 25 | aus künstlichen Spinnfäden | kg |
| 6107 30 | aus Wolle oder feinen Tierhaaren | kg |
| 6107 50 | aus Baumwolle | kg |
| 6107 60 | aus künstlichen Spinnfasern | kg |
| 6107 90 | aus anderen Spinnstoffen | kg |

Kragen, Hemdeinsätze, Bluseneinsätze, Jabots, Manschetten und ähnliche Putzwaren für Ober- und Unterkleidung für Frauen und Mädchen:

| | | |
|----------------|--|----|
| 6108 01 | ganz oder teilweise aus Tüll, Spitzen oder Stickereien, oder mit Auszieharbeit, Applikationen oder ähnlichen Verzierungen versehen | kg |
| andere: | | |
| 6108 10 | aus Seide oder Metallfäden, Metallgarnen oder metallisierten Garnen | kg |
| 6108 20 | aus synthetischen oder künstlichen Spinnstoffen | kg |
| 6108 50 | aus Baumwolle | kg |
| 6108 90 | aus anderen Spinnstoffen | kg |

Korsette, Hüftgürtel, Mieder, Büstenhalter, Hosenträger, Strumpfhalter, Strumpfbänder, Sockenhalter und ähnliche Waren, aus Spinnstoffen, auch gewirkt, auch gummielastisch:

| | | |
|----------------|---|----|
| 6109 11 | ganz oder teilweise aus Tüll, Spitzen oder Stickereien, oder mit Auszieharbeit, Applikationen oder ähnlichen Verzierungen versehen .. | kg |
| andere: | | |
| 6109 21 | aus synthetischen Spinnstoffen | kg |
| 6109 25 | aus künstlichen Spinnstoffen | kg |
| 6109 50 | aus Baumwolle | kg |
| 6109 90 | aus anderen Spinnstoffen | kg |

Anmerkung

Medizinisch-chirurgische Gürtel gehören zu Warennr. 9019 13.

Handschuhe, Strümpfe, Socken und Söckchen, nicht gewirkt:

| | | |
|---------|-------------------------------------|------------|
| 6110 10 | Handschuhe | kg u. Paar |
| 6110 50 | Strümpfe, Socken und Söckchen | kg u. Paar |

Anderes fertiggestelltes Bekleidungszubehör, z. B. Schweißblätter, Schulterpolster und andere Polster für Schneiderarbeiten, Gürtel, Muffe, Schutzärmel:

| | | |
|---------|--|----|
| 6111 10 | aus Frottiergeweben (z. B. Kinderlätzchen) | kg |
| 6111 90 | andere Waren | kg |

Abschnitt XI. Spinnstoffe und Waren daraus

| Nummer | Warenbenennung | Maßstab |
|--------|----------------|---------|
|--------|----------------|---------|

Kapitel 62

Andere fertiggestellte Waren aus Spinnstoffen

Vorschriften

1. Zu Kap. 62 gehören nur fertiggestellte Waren aus Spinnstoffen, ausgenommen Waren aus Filzen, Vliesfolien oder Gewirken.
2. Zu Kap. 62 gehören nicht:
 - a) Waren, die in den Kap. 58, 59 und 61 enthalten sind;
 - b) Altwaren der Tarifrnr. 6301.

Decken:

| | | |
|---------|---|-----------|
| 6201 01 | elektrische Heizdecken | kg u. St. |
| | andere: | |
| 6201 20 | aus synthetischen oder künstlichen Spinnstoffen | kg |
| 6201 30 | aus Wolle oder Tierhaaren | kg |
| 6201 50 | aus Baumwolle oder anderen Spinnstoffen | kg |

Bettwäsche, Tischwäsche, Wäsche zur Körperpflege und andere Haushaltswäsche; Vorhänge, Gardinen und andere Gegenstände zur Innenausstattung:

| | | |
|---------|--|----|
| | Bettwäsche, Tischwäsche, Wäsche zur Körperpflege und andere Haushaltswäsche: | |
| 6202 01 | ganz oder teilweise aus Tüll, Spitzen oder Stickereien, oder mit Auszieharbeit, Applikationen oder ähnlichen Verzierungen versehen | kg |
| 6202 05 | aus Frottiergeweben (z. B. Badetücher) | kg |
| | andere: | |
| 6202 20 | aus künstlichen Spinnfäden | kg |
| | aus Flachs oder Ramie: | |
| 6202 41 | ganz aus Flachs oder Ramie | kg |
| 6202 45 | mit Beimischung von Baumwolle oder von anderen Spinnstoffen | kg |
| | aus Baumwolle: | |
| 6202 51 | mit Beimischung von Flachs oder Ramie | kg |
| 6202 55 | ganz aus Baumwolle oder mit Beimischung von anderen Spinnstoffen als Flachs oder Ramie | kg |
| 6202 60 | aus künstlichen Spinnfasern | kg |
| 6202 80 | aus anderen Spinnstoffen | kg |
| | Vorhänge, Gardinen und andere Gegenstände zur Innenausstattung: | |
| 6202 91 | ganz oder teilweise aus Tüll, Spitzen oder Stickereien, oder mit Auszieharbeit, Applikationen oder ähnlichen Verzierungen versehen | kg |
| 6202 99 | andere | kg |

Abschnitt XI. Spinnstoffe und Waren daraus

| Nummer | Warenbenennung | Maßstab |
|--|---|-----------|
| Säcke und Beutel zu Verpackungszwecken: | | |
| 6203 10 | aus Baumwolle | kg |
| | aus Jute: | |
| 6203 51 | neu | kg |
| 6203 55 | gebraucht | kg |
| 6203 90 | aus anderen Spinnstoffen oder Papiergarnen | kg |
| Planen, Segel, Markisen, Zelte und Zeltlagerausrüstungen: | | |
| 6204 10 | Planen, Segel und Markisen | kg |
| 6204 50 | Zelte und Zeltlagerausrüstungen | kg |
| Andere fertigestellte Waren aus Spinnstoffen, einschließlich Schnittmuster zum Herstellen von Bekleidung: | | |
| 6205 01 | ganz oder teilweise aus Tüll, Spitzen oder Stickereien, oder mit Auszieharbeit, Applikationen oder ähnlichen Verzierungen versehen .. | kg |
| | andere: | |
| 6205 10 | elektrische Heizkissen | kg u. St. |
| 6205 50 | Scheuertücher und andere Reinigungstücher, auch mit Pflegemitteln imprägniert | kg |
| 6205 90 | andere (z. B. Schutzhüllen, Spritzbeutel, Kaffeewärmer, Nadelkissen, Schnürsenkel, Uhrarmbänder) | kg |

Abschnitt XI. Spinnstoffe und Waren daraus

| Nummer | Warenbenennung | Maßstab |
|--------|----------------|---------|
|--------|----------------|---------|

Kapitel 63

Altwaren; Lumpen

6301 00 Bekleidung und Bekleidungszubehör, Decken, Haushaltswäsche und Waren zur Innenausstattung (ausgenommen Waren der Tarifnrn. 5801, 5802 und 5803), aus Spinnstoffen, Schuhe und Kopfbedeckungen, aus Stoffen aller Art, alle diese augenscheinlich gebraucht, in Massenladungen, lose oder in Ballen, Säcken oder ähnlichen Verpackungen kg

Lumpen; Abfälle von Bindfäden, Seilen oder Tauen, unbrauchbar gewordene Bindfäden, Seile oder Taus sowie unbrauchbar gewordene Waren daraus:

| | | |
|---------|---|----|
| 6302 11 | zum Wiedergewinnen der Spinnstoffe oder Garne | kg |
| 6302 15 | zum Herstellen von Papiermasse | kg |
| 6302 19 | andere (z. B. zu gewerblichen Putzwecken) | kg |

Nur für die Ausfuhr

6303 00 Muster von Textilien, auch auf Karten oder in Katalogen kg

Anmerkung

Hierher gehören nur zweifelsfrei als Muster erkennbare Textilien des Abschnitts XI.

Abschnitt XII

**Schuhe; Kopfbedeckungen; Regen- und
Sonnenschirme; künstliche Blumen und Waren
aus Menschenhaaren; Fächer**



**Abschnitt XII. Schuhe; Kopfbedeckungen; Regen- und Sonnenschirme;
künstliche Blumen usw.**

| Nummer | Warenbenennung | Maßstab |
|--------|----------------|---------|
|--------|----------------|---------|

Kapitel 64

Schuhe, Gamaschen und ähnliche Waren; Teile davon

Verschriften

1. Zu Kap. 64 gehören nicht:
 - a) Fußbekleidung aus Gewirken (Tarifnr. 6003) oder aus anderen Spinnstoffwaren, ausgenommen Filze oder Vliesstoffen (Tarifnr. 6206), ohne angebrachte Sohlen;
 - b) gebrauchte Schuhe der Tarifnr. 6301;
 - c) Waren aus Asbest (Tarifnr. 6813);
 - d) orthopädische Schuhe, orthopädische Apparate und andere orthopädische Vorrichtungen, Teile davon (Tarifnr. 9019);
 - e) Schuhe, die den Charakter von Spielzeug haben, und Schuhe mit fest angebrachten Schlittschuhen oder Rollschuhen (Kap. 97).
2. „Teile“ im Sinne der Tarifnrn. 6405 und 6406 sind nicht Stifte, Sohlenschützer, Ösen, Haken, Schnallen, Tressen, Pompons, Schnürsenkel und andere Zier- oder Posamentierwaren (nach ihrer sonstigen Beschaffenheit zu behandeln) und Schuhknöpfe (Tarifnr. 9801).
3. Als Kautschuk oder Kunststoff im Sinne der Tarifnr. 6401 gelten auch Gewebe oder andere Lagen aus Spinnstoffen, mit einer Außenschicht aus Kautschuk oder Kunststoff.

Schuhe mit Laufsohlen und Oberteil aus Kautschuk oder Kunststoff:

| | | |
|---------|----------------------------------|------------|
| 6401 10 | mit Oberteil aus Kautschuk | kg u. Paar |
| 6401 90 | andere | kg u. Paar |

Schuhe mit Laufsohlen aus Leder oder Kunstleder; Schuhe mit Laufsohlen aus Kautschuk oder Kunststoff (ausgenommen Schuhe der Tarifnr. 6401):

| | | |
|--|--|------------|
| mit Oberteil aus Leder oder Kunstleder: | | |
| 6402 10 | grobe Schnür- und Schaftstiefel, aus Rindleder, nicht gefüttert, auch gewachst oder gefärbt (Arbeits Schuhwerk) .. | kg u. Paar |
| 6402 31 | Reit-, Ski- und Schaftstiefel, ausgenommen Arbeitsschuhwerk (Warennr. 6402 10) | kg u. Paar |
| 6402 32 | Sportschuhe mit Dornen, Stollen, Krampen und dergleichen (z. B. Fußballschuhe) | kg u. Paar |
| 6402 34 | Lederstraßenschuhe (z. B. Halb- und Schnürschuhe, Zugstiefel, Stiefeletten) | kg u. Paar |
| 6402 36 | Sandalen und Sandaletten | kg u. Paar |
| 6402 38 | Pantoffel und Hausschuhe | kg u. Paar |
| 6402 39 | andere (z. B. Turn- und Gymnastikschuhe) | kg u. Paar |
| 6402 50 | mit Oberteil aus Pelz | kg u. Paar |
| mit Oberteil aus Spinnstoffwaren: | | |
| mit anvulkanisierten Laufsohlen aus Kautschuk: | | |
| 6402 72 | Sportschuhe | kg u. Paar |
| 6402 75 | Haus- und Straßenschuhe | kg u. Paar |
| 6402 79 | andere (z. B. mit angeklebten oder angenähten Laufsohlen) .. | kg u. Paar |
| 6402 90 | mit anderem Oberteil | kg u. Paar |

**Abschnitt XII. Schuhe; Kopfbedeckungen; Regen- und Sonnenschirme;
künstliche Blumen usw.**

| Nummer | Warenbenennung | Maßstab |
|---|--|------------|
| Schuhe aus Holz, Schuhe mit Laufsohlen aus Holz oder Kork: | | |
| 6403 10 | Schuhe aus Holz | kg u. Paar |
| 6403 50 | Schuhe mit Laufsohlen aus Holz oder Kork | kg u. Paar |
| 6404 00 | Schuhe mit Laufsohlen aus anderen Stoffen (z. B. Schnüre, Pappe, Gewebe, Filz, Geflecht) | kg u. Paar |
| Schuhteile (einschließlich Einlegesohlen und Fersenstücke) aus Stoffen aller Art, ausgenommen Metall: | | |
| Sohlen (Lauf-, Brand- und Zwischensohlen) und Sohlenteile, Absätze und Absatzteile sowie Verstärkungen für Vorderkappen, für Hinterkappen und dergleichen: | | |
| 6405 11 | aus Leder, Kunstleder oder Pelz | kg |
| 6405 14 | aus Kautschuk | kg |
| 6405 15 | aus Holz | kg |
| 6405 16 | aus Kork | kg |
| 6405 19 | aus anderen Stoffen | kg |
| 6405 50 | Schuhoberteile, mit einer Brandsohle oder anderen Bodenteilen fest verbunden | kg |
| andere: | | |
| 6405 91 | Einlegesohlen, Fersenpolster und Fersenschoner | kg |
| 6405 99 | andere | kg |
| 6406 00 | Gamaschen, Schienbeinschützer und ähnliche Waren sowie Teile davon | kg u. Paar |

**Abschnitt XII. Schuhe; Kopfbedeckungen; Regen- und Sonnenschirme;
künstliche Blumen usw.**

| Nummer | Warenbenennung | Maßstab |
|--------|----------------|---------|
|--------|----------------|---------|

Kapitel 65

Kopfbedeckungen und Teile davon

Vorschriften

1. Zu Kap. 65 gehören nicht:

- a) gebrauchte Kopfbedeckungen der Tarifrnr. 6801;
- b) Haarnetze aus Menschenhaaren (Tarifrnr. 6704);
- c) Kopfbedeckungen aus Asbest (Tarifrnr. 6813);
- d) Puppenhüte und andere Hüte, die den Charakter von Spielzeug haben, und Karnevalsartikel (Kap. 97).

2. Zu Tarifrnr. 6502 gehören auch Hutstumpen und Hutrohlinge, die aus Streifen (geflochtenen, gewebten oder anderen Streifen) spiralförmig zusammengenäht sind. Andere durch Nähen hergestellte Hutstumpen und Hutrohlinge gehören nicht zu Tarifrnr. 6502.

Hutstumpen aus Filz, nicht geformt; Hutplatten, Bandeaux (auch aufgeschnitten), aus Filz, zum Herstellen von Hüten:

| | | |
|---------|------------------------|-----------|
| 6501 10 | aus Haarfilz | kg u. St. |
| 6501 50 | aus anderem Filz | kg u. St. |

Hutstumpen oder Hutrohlinge, geflochten oder durch Verbindung geflochtener, gewebter oder anderer Streifen hergestellt, aus Stoffen aller Art, nicht geformt:

| | | |
|---------|--|-----------|
| 6502 10 | aus Stroh, Bast, Binsen, Schilf, Alfa, Raffia, Sisal, Holzspan oder anderen, nicht versponnenen pflanzlichen Stoffen | kg u. St. |
| 6502 50 | aus Papierstreifen, auch lackiert oder bestrichen | kg u. St. |
| 6502 90 | aus anderen Stoffen | kg u. St. |

Hüte und andere Kopfbedeckungen, aus Filz, aus Hutstumpen oder Hutplatten der Tarifrnr. 6501 hergestellt, ausgestattet oder nicht ausgestattet:

nicht ausgestattet:

für Männer:

| | | |
|---------|------------------------|-----------|
| 6503 11 | aus Haarfilz | kg u. St. |
| 6503 15 | aus anderem Filz | kg u. St. |

für Frauen und Kinder:

| | | |
|---------|------------------------|-----------|
| 6503 41 | aus Haarfilz | kg u. St. |
| 6503 45 | aus anderem Filz | kg u. St. |

ausgestattet:

für Männer:

| | | |
|---------|------------------------|-----------|
| 6503 61 | aus Haarfilz | kg u. St. |
| 6503 65 | aus anderem Filz | kg u. St. |

für Frauen und Kinder:

| | | |
|---------|------------------------|-----------|
| 6503 81 | aus Haarfilz | kg u. St. |
| 6503 85 | aus anderem Filz | kg u. St. |

**Abschnitt XII. Schuhe; Kopfbedeckungen; Regen- und Sonnenschirme;
künstliche Blumen usw.**

| Nummer | Warenbenennung | Maßstab |
|---|---|-----------|
| Hüte und andere Kopfbedeckungen, geflochten oder durch Verbindung geflochtener, gewebter oder anderer Streifen hergestellt, aus Stoffen aller Art, ausgestattet oder nicht ausgestattet: | | |
| 6504 01 | nicht ausgestattete Hutstumpen der durch Tarifnr. 6502 erfaßten Art, ganz oder teilweise geformt oder aus Streifen anders als spiralförmig zusammengenäht | kg u. St. |
| | andere: | |
| | nicht ausgestattet: | |
| 6504 10 | für Männer | kg u. St. |
| 6504 40 | für Frauen und Kinder | kg u. St. |
| | ausgestattet: | |
| 6504 60 | für Männer | kg u. St. |
| 6504 80 | für Frauen und Kinder | kg u. St. |
| Hüte und andere Kopfbedeckungen (einschließlich Haarnetze), gewirkt oder aus Stücken (ausgenommen Streifen) von Geweben, Gewirken, Spitzen, Filz oder anderen Spinnstoffwaren hergestellt, ausgestattet oder nicht ausgestattet: | | |
| 6505 10 | Mützen, Uniformkappen und dergleichen, mit Schirm | kg u. St. |
| 6505 40 | waschbare Kopfbedeckungen aus Geweben, ohne Gestell (z. B. Mützen oder Hauben für Bäcker, Köche, Serviererinnen); Haarnetze aus Tüll, Gewirken, Netzstoffen oder dergleichen, ausgenommen Haarnetze aus Menschenhaaren (Warennr. 6704 90) | kg |
| 6505 50 | Kopfbedeckungen aus Gewirken, auch nicht gewalkt oder nicht gefilzt (z. B. gestrickte oder gehäkelte Pudelmützen und Kleinkindermützen; Baskenmützen; Fez, Chéchias) | kg u. St. |
| 6505 90 | andere (z. B. durch Zuschneiden und Nähen aus Geweben oder Filz hergestellte Hüte, Zylinder, Barette, Südwester, Allwetterhüte, Kapuzen; Tropenhelme) | kg u. St. |
| Andere Hüte und Kopfbedeckungen, ausgestattet odernicht ausgestattet: | | |
| 6506 10 | aus Pelzfellen oder künstlichem Pelzwerk | kg u. St. |
| 6506 20 | aus Leder, auch aus Kunstleder der Tarifnr. 4110 | kg u. St. |
| 6506 40 | aus Kautschuk (z. B. Badehauben) | kg u. St. |
| 6506 80 | aus Metall (z. B. Feuerwehrhelme) | kg u. St. |
| 6506 90 | aus anderen Stoffen (z. B. durch Zuschneiden und Nähen aus gewebeartig hergestellten Geflechten (anderen als Streifen) gefertigte Kopfbedeckungen; Kopfbedeckungen aus Federn, künstlichen Blumen, Kunststoff, Papier oder Pappe) | kg u. St. |

**Abschnitt XII. Schuhe; Kopfbedeckungen; Regen- und Sonnenschirme;
künstliche Blumen usw.**

| Nummer | Warenbenennung | Maßstab |
|---|---|---------|
| Bänder zur Innenausrüstung, Innenfutter, Bezüge, Gestelle (einschließlich Federgestelle für Klapphüte), Schirme und Kinnbänder, für Kopfbedeckungen: | | |
| Bänder zur Innenausrüstung: | | |
| 6507 11 | aus Leder, auch aus Kunstleder der Tarifnr. 4110 | kg |
| 6507 19 | aus anderen Stoffen | kg |
| 6507 30 | Innenfutter und Innenfutterböden | kg |
| 6507 50 | Gestelle (Formen und Unterformen) | kg |
| 6507 90 | andere (z. B. Bezüge, Federgestelle für Klapphüte, Schirme, Kinnbänder) | kg |



**Abschnitt XII. Schuhe; Kopfbedeckungen; Regen- und Sonnenschirme;
künstliche Blumen usw.**

Nummer

Warenbenennung

Maßstab

Kapitel 66

**Regenschirme, Sonnenschirme, Gehstöcke, Peitschen,
Reitpeitschen und Teile davon**

Vorschriften

1. Zu Kap. 66 gehören nicht:
 - a) Meßstöcke und dergleichen (Tarifnr. 9016);
 - b) Stockflinten, Stockdegen, Spazierstöcke mit Bleifüllung und dergleichen (Kap. 33);
 - c) Waren des Kap. 97, insbesondere Regen- und Sonnenschirme, die offensichtlich Kinderspielzeug sind, Golfschläger, Hockeyschläger und Skistöcke.
2. Teile, Ausstattungen und Zubehör, aus Spinnstoffen, Schirmhüllen, Schirmbezüge, Quasten, Troddeln und dergleichen, aus Stoffen aller Art, für die in den Tarifnrn. 6601 und 6602 erfaßten Waren gehören nicht zu Tarifnr. 6603. Derartige Waren werden für sich behandelt. Dies gilt auch dann, wenn sie mit den Gegenständen, für die sie bestimmt sind, in einer Sendung ein- oder ausgehen, sofern sie mit diesen Gegenständen nicht verbunden sind.

Regenschirme und Sonnenschirme, einschließlich Stockschirme, Schirmzelte und dergleichen:

Regenschirme und Sonnenschirme, einschließlich Stockschirme, bezogen mit:

| | | |
|---------|--|-----------|
| 6601 11 | Gewebe aus Seide, synthetischen oder künstlichen Spinnstoffen | kg u. St. |
| 6601 19 | anderen Geweben oder anderen Stoffen | kg u. St. |
| 6601 50 | Gartenschirme, Marktschirme, Schirmzelte und dergleichen | kg u. St. |

Gehstöcke (einschließlich Bergstöcke und Sitzstöcke), Peitschen, Reitpeitschen und dergleichen:

| | | |
|---------|---|-----------|
| 6602 10 | Rohlinge | kg |
| | Gehstöcke (z. B. Spazier-, Berg-, Kranken- und Sitzstöcke): | |
| 6602 21 | aus Holz, Bambus, Stuhlrohr oder dergleichen | kg u. St. |
| 6602 25 | aus Metall oder anderen Stoffen | kg u. St. |
| 6602 50 | Peitschen, Reitpeitschen und dergleichen | kg u. St. |

**Abschnitt XII. Schuhe; Kopfbedeckungen; Regen- und Sonnenschirme;
künstliche Blumen usw.**

| Nummer | Warenbenennung | Maßstab |
|--|--|---------|
| Teile, Ausstattungen und Zubehör für Waren der Tarifnrn. 6601 und 6602: | | |
| 6603 10 | Schirmgestelle, zusammengesetzt, auch mit Unterstock oder Griffstock; Gestellschienen und andere Teile von Schirmgestellen | kg |
| | Schirmstöcke, -griffe, -knäufe und Teile davon: | |
| 6603 21 | aus Holz, Bambus, Stuhlrohr oder dergleichen | kg |
| 6603 25 | aus Metall | kg |
| 6603 29 | aus anderen Stoffen | kg |
| 6603 50 | Peitschenstiele, Reitgertenstiele und Teile davon | kg |
| 6603 90 | andere (z. B. Zwingen, Topspitzen, Gehstockgriffe) | kg |

**Abschnitt XII. Schuhe; Kopfbedeckungen; Regen- und Sonnenschirme;
künstliche Blumen usw.**

| Nummer | Warenbenennung | Maßstab |
|--------|----------------|---------|
|--------|----------------|---------|

Kapitel 67

**Zugerichtete Federn und Daunen und Waren aus Federn oder Daunen;
künstliche Blumen; Waren aus Menschenhaaren; Fächer**

Vorschriften

1. Zu Kap. 67 gehören nicht:
 - a) Filtertücher aus Menschenhaaren (Tarifnr. 5917);
 - b) Blumenmotive aus Spitzen, Stickereien oder anderen Spinnstoffwaren (Abschnitt XI);
 - c) Schuhe (Kap. 64);
 - d) Kopfbedeckungen (Kap. 65);
 - e) Staubwedel (Tarifnr. 9604), Puderquasten aus Daunen (Tarifnr. 9606) und Siebe aus Menschenhaaren (Tarifnr. 9606);
 - f) Waren, die den Charakter von Spielzeug oder Sportgeräten haben, Karnevalsartikel, Christbaumschmuck und Weihnachtsartikel (insbesondere künstliche Christbäume) (Kap. 97).
2. Zu Tarifnr. 6701 gehören nicht:
 - a) Waren, bei denen die Federn oder Daunen nur als Füllung oder Polsterung dienen, insbesondere Bettausstattungen der Tarifnr. 9404;
 - b) Bekleidung und Bekleidungszubehör, bei denen die Federn oder Daunen nur einfache Besätze oder Auspolsterungen sind;
 - c) Blumen, Blätter, Teile davon und daraus hergestellte Waren der Tarifnr. 6702;
 - d) Fächer der Tarifnr. 6705.
3. Zu Tarifnr. 6702 gehören nicht:
 - a) Waren aus Glas (Kap. 70);
 - b) künstliche Blumen, Blätter oder Früchte, aus keramischen Stoffen, Stein, Metall, Holz usw., die durch Gießen, Schmieden, Behauen, Stanzen oder in anderer Weise in einem Stück hergestellt sind oder die aus mehreren Teilen bestehen, die anders als durch Binden, Kleben oder dergleichen miteinander verbunden sind.

Vogelbälge und andere Vogelteile mit ihren Federn oder Daunen, Federn, Teile von Federn, Daunen und Waren daraus (ausgenommen Waren der Tarifnr. 0507 und bearbeitete Federspulen und -kiele):

| | | |
|---------|---|----|
| 6701 10 | Bettfedern und Daunen, gebleicht, nicht gefärbt | kg |
| 6701 90 | andere | kg |

Künstliche Blumen, Blätter und Früchte sowie Teile davon; Waren aus künstlichen Blumen, Blättern oder Früchten:

| | | |
|---------|---|----|
| 6702 10 | aus Spinnstoffen | kg |
| 6702 50 | aus Papierhalbatoff, Papier oder Pappe, auch gewachst | kg |
| 6702 90 | aus anderen Stoffen (z. B. Kunststoff) | kg |

**Menschenhaare, gleichgerichtet oder in anderer Weise zugerichtet;
Wolle und andere Tierhaare, für Haararbeiten zugerichtet:**

| | | |
|---------|----------------------------------|----|
| 6703 10 | Menschenhaare | kg |
| 6703 50 | Wolle und andere Tierhaare | kg |

**Abschnitt XII. Schuhe; Kopfbedeckungen; Regen- und Sonnenschirme;
künstliche Blumen usw.**

| Nummer | Warenbenennung | Maßstab |
|---------|---|-----------|
| | Perücken, anderer Haarerersatz, Locken und dergleichen, aus Menschenhaaren, Tierhaaren oder Spinnstoffen; andere Waren aus Menschenhaaren (einschließlich Haarnetze aus Menschenhaaren): | |
| 6704 10 | Perücken, anderer Haarerersatz, Locken und dergleichen, aus Menschenhaaren, Tierhaaren oder Spinnstoffen | kg |
| 6704 90 | andere Waren aus Menschenhaaren (z. B. Haarnetze) | kg |
| 6705 00 | Klappfächer und starre Fächer, Fächergestelle und Fächergriffe, Teile von Fächergestellen und Fächergriffen, aus Stoffen aller Art | kg |

Abschnitt XIII

**Waren aus Steinen, Gips, Zement, Asbest,
Glimmer oder ähnlichen Stoffen; keramische Waren;
Glas und Glaswaren**

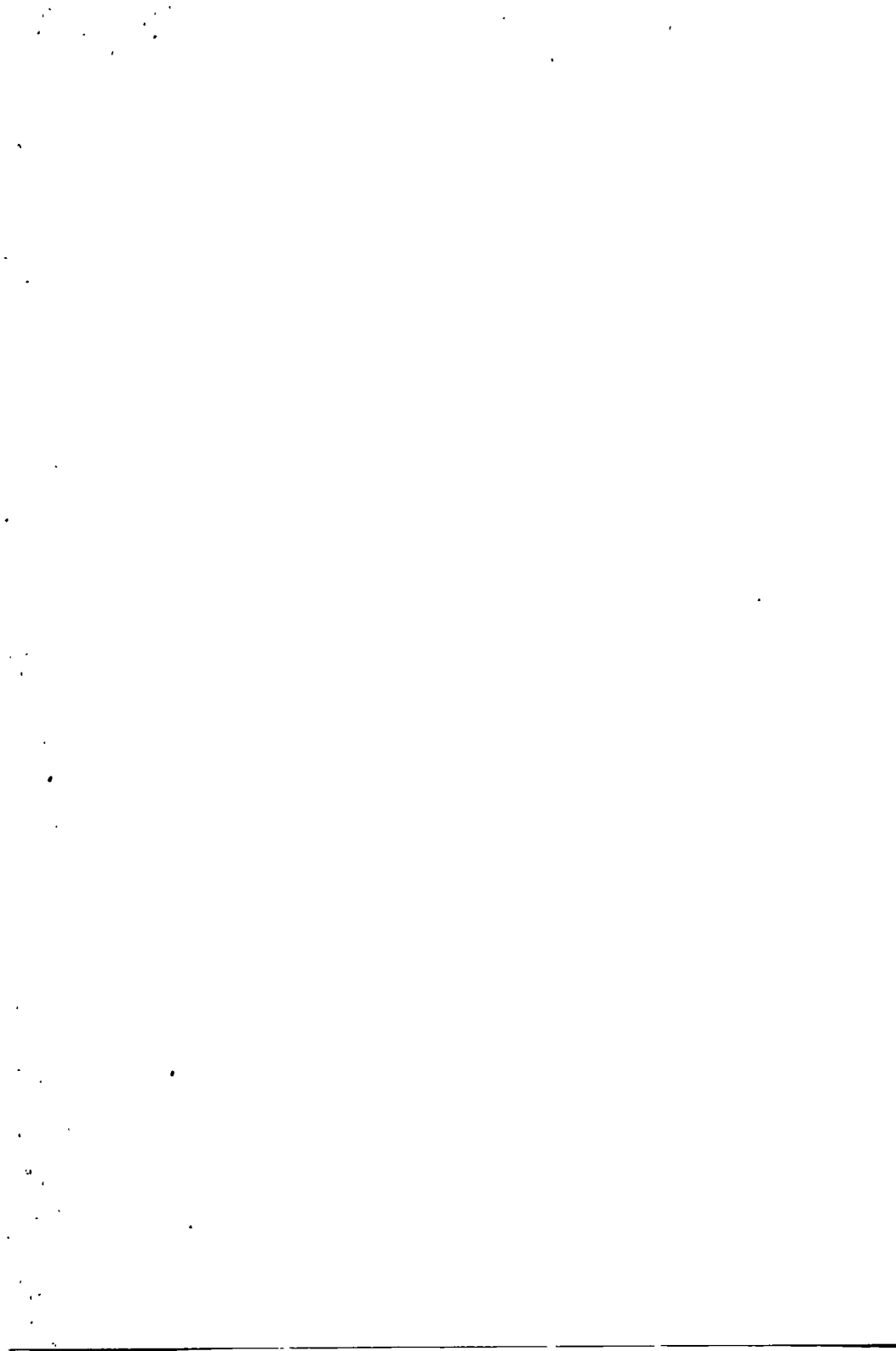

Abschnitt XIII. Waren aus Steinen usw.; keramische Waren; Glas und Glaswaren

| Nummer | Warenbenennung | Maßstab |
|--------|----------------|---------|
|--------|----------------|---------|

Kapitel 68

Waren aus Steinen, Gips, Zement, Asbest, Glimmer oder ähnlichen Stoffen

Vorschriften

1. Zu Kap. 68 gehören nicht:
 - a) Waren des Kap. 26;
 - b) gestrichene, überzogene oder getränkte Papiere und Pappen der Tarifrnr. 4907 (z. B. mit Glimmerstaub oder Graphit überzogene oder mit Bitumen oder Asphalt getränkte Papiere und Pappen);
 - c) bestrichene oder getränkte Gewebe des Kap. 59 (z. B. mit Glimmerstaub überzogene oder mit Bitumen oder Asphalt getränkte Gewebe);
 - d) Waren des Kap. 71;
 - e) Werkzeuge und Werkzeugteile des Kap. 82;
 - f) Lithographiesteine (Tarifrnr. 8434);
 - g) Isolatoren und Isolierteile zu elektrotechnischen Zwecken der Tarifrnr. 8526 und 8526;
 - h) kleine Schleifscheiben, Trennscheiben und dergleichen, für Dentalbohrmaschinen (Tarifrnr. 9017);
 - i) Waren des Kap. 91 (Uhrmacherwaren), insbesondere Gehäuse für Uhren und für andere Uhrmacherwaren;
 - k) Waren der Tarifrnr. 9507;
 - 1) Spielzeug, Spiele und Sportgeräte (Kap. 97);
 - m) Knöpfe (Tarifrnr. 9801); Schiefergriffel (Tarifrnr. 9805); Schiefertafeln und schieferüberzogene Tafeln, zum Schreiben und Zeichnen (Tarifrnr. 9806);
 - n) Kunatgegenstände, Sammlungsstücke und Antiquitäten (Kap. 99).
2. Der Begriff „bearbeitete Werksteine“ in Tarifrnr. 6802 bezieht sich nicht nur auf Steine der in den Tarifrnr. 2515 und 2516 erfaßten Arten, sondern auch auf alle anderen natürlichen Steine (z. B. Quarzit, Flintstein, Dolomit und Speckstein), die in gleicher Weise bearbeitet sind; er bezieht sich dagegen nicht auf Schiefer.

—

Pflastersteine, Bordsteine und Pflasterplatten, aus Naturstein (ausgenommen Schiefer):

| | | |
|---------|--|----|
| 6801 10 | Bordsteine | kg |
| 6801 60 | Pflastersteine und Pflasterplatten | kg |

Bearbeitete Werksteine und Waren daraus (einschließlich Würfel und Steinchen für Mosaik), ausgenommen Waren der Tarifrnr. 6801 und des Kap. 69:

| | | |
|---------|---|----|
| 6802 21 | mit einer oder mehreren gebneten Flächen, nicht weiter bearbeitet: aus Marmor, Travertin, Ecaussine und anderen Werksteinen aus Kalkstein mit einer augenscheinlichen Dichte von 2,5 oder mehr; aus Alabaster | kg |
| 6802 25 | aus Granit, Porphy, Syenit, Lava, Basalt, Gneis, Trachyt oder ähnlichen harten Steinen, auch aus Sandstein | kg |
| 6802 29 | aus anderen Steinen | kg |

Abschnitt XIII. Waren aus Steinen usw.; keramische Waren; Glas und Glaswaren

| Nummer | Warenbenennung | Maßstab |
|---------|---|---------|
| | weiter bearbeitet, auch mit handwerklicher oder ähnlicher, Bildhauerarbeit: | |
| 6802 50 | kunstgewerbliche Erzeugnisse (z. B. Phantasie-, Zier-, Schmuckgegenstände) | kg |
| | andere: | |
| 6802 62 | aus Marmor, Travertin, Ecaussine und anderen Werksteinen aus Kalkstein mit einer augenscheinlichen Dichte von 2,5 oder mehr; aus Alabaster | kg |
| 6802 66 | aus Granit, Porphyr, Syenit, Lava, Basalt, Gneis, Trachyt oder ähnlichen harten Steinen, auch aus Sandstein | kg |
| 6802 69 | aus anderen Steinen | kg |
| 6803 00 | Bearbeiteter Schiefer und Waren aus Natur- oder Preßschiefer | kg |
| | Mühlsteine, Schleifsteine, Walzen, Scheiben und dergleichen, zum Mahlen, Zerfasern, Schleifen, Polieren, Richten, Schneiden oder Trennen, aus Natursteinen, auch agglomeriert, aus agglomerierten natürlichen oder künstlichen Schleifstoffen oder keramisch hergestellt (einschließlich Segmente und andere Teile dieser Waren, aus den gleichen Stoffen), auch mit Teilen (z. B. Achsen, Kernen, Stiften, Hülsen) aus anderen Stoffen, jedoch nicht mit Gestellen: | |
| | Mühlsteine und Steine zum Zerfasern sowie Teile davon: | |
| 6804 11 | aus Naturstein, nicht agglomeriert | kg |
| 6804 19 | andere | kg |
| | Schleifsteine, Schleifscheiben und andere Schleifkörper zum Schleifen, Polieren, Richten, Schneiden, Trennen sowie Teile davon: | |
| 6804 51 | aus Naturstein, nicht agglomeriert | kg |
| | andere: | |
| 6804 52 | magnesitgebunden | kg |
| 6804 53 | kunstharzgebunden, mit Faserstoffeinlage | kg |
| | andere: | |
| 6804 54 | aus Diamantpulver | kg |
| 6804 57 | aus agglomerierten künstlichen Schleifstoffen | kg |
| 6804 59 | andere | kg |
| | Poliersteine, Wetzsteine und dergleichen, zum Handgebrauch, aus Natursteinen, aus agglomerierten Schleifstoffen oder keramisch hergestellt: | |
| 6805 10 | aus Naturstein, nicht agglomeriert | kg |
| | andere: | |
| 6805 70 | aus agglomerierten künstlichen Schleifstoffen | kg |
| 6805 90 | andere | kg |
| | Natürliche oder künstliche Schleifstoffe, in Pulver- oder Körnerform, auf Gewebe, Papier, Pappe oder andere Stoffe aufgebracht, auch zugeschnitten, genäht oder anders zusammengefügt: | |
| | auf Unterlagen: | |
| 6806 10 | ganz aus Geweben | kg |
| 6806 50 | ganz aus Papier oder Pappe | kg |
| 6806 70 | aus Geweben in Verbindung mit Papier oder Pappe | kg |
| 6806 90 | aus anderen Stoffen | kg |

Abschnitt XIII. Waren aus Steinen usw.; keramische Waren; Glas und Glaswaren

| Nummer | Warenbenennung | Maßstab |
|--|---|----------|
| Hüttenwolle, Steinwolle und ähnliche mineralische Wollen; geblähter Vermiculit, geblähter Ton, Schaumslagge und ähnliche geblähte mineralische Erzeugnisse; Gemische und Waren aus mineralischen Stoffen zu Wärme-, Kälte- oder Schallschutz Zwecken, ausgenommen Gemische und Waren der Tarifnrn. 6812 und 6813 und des Kap. 69: | | |
| 6807 10 | Hüttenwolle, Steinwolle und ähnliche mineralische Wollen | kg |
| 6807 50 | geblähter Vermiculit, geblähter Ton, Schaumslagge und ähnliche geblähte mineralische Erzeugnisse | kg |
| 6807 80 | Gemische und Waren aus mineralischen Stoffen zu Wärme-, Kälte- oder Schallschutz Zwecken, ausgenommen solche der Tarifnrn. 6812 und 6813 und des Kap. 69 | kg |
| Waren aus Asphalt oder aus ähnlichen Stoffen (z. B. Erdölpech, Kohlenteepech): | | |
| 6808 10 | Asphaltplatten | kg u. qm |
| 6808 90 | andere | kg |
| 6809 00 | Platten, Dielen, Fliesen, Blöcke und dergleichen, aus Pflanzenfasern, Holzfasern, Stroh, Holzspänen oder Holzabfällen, mit Zement, Gips oder anderen mineralischen Bindemitteln hergestellt | kg |
| Waren aus Gips oder aus Gemischen auf der Grundlage von Gips: | | |
| 6810 10 | Platten, Tafeln, Dielen und andere Gipswaren für Bauzwecke | kg |
| 6810 90 | andere | kg |
| Waren aus Zement oder Beton, Betonwerksteine und dergleichen (einschließlich Waren aus Hüttenzement oder Terrazzo), Waren aus Kalksandmischung, auch bewehrt: | | |
| Waren aus Zement oder Beton, Betonwerksteine und dergleichen, einschließlich Waren aus Hüttenzement oder Terrazzo: | | |
| für Bauzwecke: | | |
| 6811 11 | aus Bimsbeton | kg |
| 6811 19 | andere | kg |
| 6811 50 | für andere Zwecke, einschließlich Ziergegenstände und dergleichen .. | kg |
| 6811 70 | Kalksandsteine und andere Waren aus Kalksandmischung | kg |
| Waren aus Asbestzement, Zellulosezement oder dergleichen: | | |
| Platten aller Art, Waren zu Bauzwecken, Rohre, Rohrformstücke, Rohrverschlußstücke und Rohrverbindungsstücke, weder glasiert noch emailliert: | | |
| 6812 11 | Platten aller Art | kg |
| 6812 15 | Rohre, Rohrformstücke, Rohrverschlußstücke und Rohrverbindungsstücke | kg |
| 6812 19 | andere | kg |
| 6812 90 | andere Waren aus Asbestzement, Zellulosezement oder dergleichen .. | kg |

Abchnitt XIII. Waren aus Steinen usw.; keramische Waren; Glas und Glaswaren

| Nummer | Warenbenennung | Maßstab |
|---------|---|---------|
| | Bearbeiteter Asbest; Asbestwaren (z. B. Pappe, Fäden, Gewebe, Bekleidung, Kopfbedeckungen, Schuhe), auch bewehrt, ausgenommen Waren der Tarifnr. 6814; Gemische auf der Grundlage von Asbest oder auf der Grundlage von Asbest und Magnesiumkarbonat und Waren daraus: | |
| | bearbeiteter Asbest; Asbestwaren: | |
| 6813 21 | Fäden (Garne, Zwirne) | kg |
| 6813 25 | Schnüre, Seile, Geflechte und Dichtungstreifen | kg |
| | Gewebe: | |
| 6813 41 | mit Kautschuk getränkt | kg |
| | nicht mit Kautschuk getränkt: | |
| 6813 45 | gewebte Asbestfiltzuche, wie sie üblicherweise auf Papier- | |
| | maschinen verwendet werden | kg |
| 6813 49 | andere | kg |
| | Papier, Pappe und Filz: | |
| 6813 61 | mit Kautschukzusatz | kg |
| 6813 69 | andere | kg |
| 6813 70 | andere Asbestwaren (z. B. Bekleidung, Kopfbedeckungen, Schuhe, Wärmeschutzdecken, technische Gegenstände); bearbeiteter Asbest .. | kg |
| 6813 80 | Gemische auf der Grundlage von Asbest oder auf der Grundlage von Asbest und Magnesiumkarbonat; Waren daraus | kg |
| 6814 00 | Reibungsbeläge (z. B. Segmente, Scheiben, Ringe, Streifen, Tafeln, Platten, Rollen) für Bremsen, Kupplungen usw., auf der Grundlage von Asbest, anderen mineralischen Stoffen oder Zellstoff, auch in Verbindung mit Spinnstoffen oder anderen Stoffen | kg |
| | Bearbeiteter Glimmer und Glimmerwaren, einschließlich Glimmer auf Papier oder Geweben (z. B. Mikanitplatten, Mikafolien): | |
| 6815 10 | Blätter und Plättchen ganz aus Glimmer, für einen bestimmten Zweck zugeschnitten | kg |
| 6815 30 | aus Glimmerschuppen geklebte Blätter, auch auf Unterlagen aus Papier, Geweben usw. (z. B. Mikanitplatten, Mikafolien) | kg |
| 6815 90 | andere | kg |
| | Waren aus Steinen oder anderen mineralischen Stoffen (einschließlich Waren aus Torf), anderweit weder genannt noch inbegriffen: | |
| | feuerfeste Waren, nur chemisch gebunden, noch nicht keramisch gebrannt: | |
| 6816 11 | magnesit-, dolomit- oder chromhaltig | kg |
| 6816 19 | andere | kg |
| 6816 20 | feuerfeste Waren, schmelzflüssig gegossen | kg |
| 6816 50 | Schmelzbasaltwaren | kg |
| 6816 90 | andere (z. B. Schlackenpflastersteine, Torfanzuchttöpfe) | kg |

Abschnitt XIII. Waren aus Steinen usw.; keramische Waren; Glas und Glaswaren

| Nummer | Warenbenennung | Maßstab |
|--------|----------------|---------|
|--------|----------------|---------|

Kapitel 69

Keramische Waren

Vorschriften

1. Zu Kap. 69 gehören nur Waren, die nach vorheriger Formgebung keramisch gebrannt sind. Die Tarifnrn. 6904 bis 6914 enthalten nur andere als wärmeisolierende oder feuerfeste Waren.
2. Zu Kap. 69 gehören nicht:
 - a) Waren des Kap. 71, z. B. Phantasieschmuck;
 - b) Isolatoren und Isolierteile zu elektrotechnischen Zwecken der Tarifnrn. 8525 und 8526;
 - c) künstliche Zähne aus keramischen Stoffen (Tarifnr. 9019);
 - d) Waren des Kap. 91 (Uhrmacherwaren), insbesondere Gehäuse für Uhren und für andere Uhrmacherwaren;
 - e) Spielzeug, Spiele und Sportgeräte (Kap. 97);
 - f) Knöpfe, Tabakpfeifen und andere Waren des Kap. 98;
 - g) Kunstgegenstände, Sammlungsstücke und Antiquitäten (Kap. 99).

I. Wärmeisolierende und feuerfeste Waren

6901 00 Wärmeisolierende Steine, Platten, Fliesen und andere wärmeisolierende Waren, aus Kieselgur, Tripel oder dergleichen kg

Feuerfeste Steine, Platten, Fliesen und ähnliche feuerfeste Bauteile:

6902 10 magnesit-, dolomit- oder chromithaltige Steine und ähnliche Bauteile kg
 6902 60 Silikasteine und ähnliche Bauteile kg
 6902 70 Schamottesteine und ähnliche Bauteile, mit einem Gehalt an Tonerde von 45 Gewichtshundertteilen oder weniger kg
 6902 90 andere feuerfeste Steine und ähnliche Bauteile kg

Andere feuerfeste Waren (z. B. Retorten, Schmelztiegel, Muffeln, Ausgüsse, Stopfen, Stützen, Kapellen, Rohre, Schutzrohre, Stäbe):

6903 10 magnesit-, dolomit- oder chromithaltige Waren kg
 6903 30 metalloxydhaltige und gesinterte Waren, mit einem Gehalt an Metalloxyden von mehr als 90 Gewichtshundertteilen (z. B. Berylliumoxyd, Magnesiumoxyd, Spinell, Thoriumoxyd, Zirkonoxyd, Oxyde der seltenen Erden und chemisch gewonnenes Aluminiumoxyd) kg
 6903 50 graphithaltige oder Kohlenstoff in anderer Form enthaltende Waren kg
 6903 70 Schamottewaren mit einem Gehalt an Tonerde von 45 Gewichtshundertteilen oder weniger kg
 6903 90 andere feuerfeste Waren kg

II. Andere keramische Waren

Mauerziegel (einschließlich Hourdis, andere Deckenziegel und dergleichen):

6904 10 säurefeste Steine kg
 6904 50 Klinker kg u. St.
 andere:
 6904 70 Vollmauerziegel kg u. St.
 6904 90 andere Mauerziegel kg u. St.

Abschnitt XIII. Waren aus Steinen usw.; keramische Waren; Glas und Glaswaren

| Nummer | Warenbenennung | Maßstab |
|--|--|-----------|
| Dachziegel, Bauzierate (z. B. Gesimse, Friese) und andere Baukeramik (z. B. Schornsteinaufsätze, Schornsteinrohre): | | |
| Dachziegel: | | |
| 6905 11 | Biberschwänze | kg u. St. |
| 6905 19 | andere Dachziegel | kg u. St. |
| 6905 50 | Bauzierate und andere Baukeramik | kg |
| Rohre, Rohrverbindungsstücke und andere Teile, für Kanalisation, Entwässerung oder zu ähnlichen Zwecken: | | |
| 6906 40 | aus Steinzeug | kg |
| 6906 90 | andere | kg |
| Fliesen, gebrannte Pflastersteine, Boden- und Wandplatten, unglasiert: | | |
| 6907 10 | Mosaik, mit einer Kantenlänge von 50 mm oder weniger | kg |
| 6907 20 | Spaltplatten | kg |
| andere: | | |
| 6907 51 | Fliesen, Boden- und Wandplatten, mit einer Dicke von 20 mm oder weniger | kg |
| 6907 59 | andere | kg |
| Fliesen, gebrannte Pflastersteine, Boden- und Wandplatten, glasiert: | | |
| 6908 10 | Mosaik, mit einer Kantenlänge von 50 mm oder weniger | kg |
| 6908 20 | Spaltplatten | kg |
| andere: | | |
| 6908 51 | Fliesen, Boden- und Wandplatten, mit einer Dicke von 15 mm oder weniger | kg |
| 6908 59 | andere | kg |
| Waren zu chemischen und anderen technischen Zwecken; Tröge, Wannen und ähnliche Behältnisse für die Landwirtschaft; Krüge und ähnliche Behältnisse zu Transport- oder Verpackungszwecken: | | |
| Waren zu chemischen und anderen technischen Zwecken: | | |
| aus feuerfesten Stoffen: | | |
| 6909 11 | metalloxydhaltig und gesintert mit einem Gehalt an Metall-oxiden von mehr als 90 Gewichtshundertteilen (z. B. Berylliumoxyd, Magnesiumoxyd, Spinell, Thoriumoxyd, Zirkonoxyd, Oxyde der seltenen Erden und chemisch gewonnenes Aluminiumoxyd) | kg |
| 6909 19 | andere | kg |
| 6909 40 | aus Steinzeug | kg |
| aus Porzellan oder anderen keramischen Stoffen: | | |
| 6909 51 | Laboratoriumsbedarf | kg |
| 6909 59 | andere Waren zu chemischen und anderen technischen Zwecken .. | kg |
| 6909 60 | Tröge, Wannen und ähnliche Behältnisse für die Landwirtschaft | kg |
| Krüge und ähnliche Behältnisse zu Transport- oder Verpackungszwecken, mit einem Inhalt: | | |
| 6909 81 | von 2,5 l oder weniger | kg |
| 6909 89 | von mehr als 2,5 l | kg |

Abschnitt XIII. Waren aus Steinen usw.; keramische Waren; Glas und Glaswaren

| Nummer | Warenbenennung | Maßstab |
|--|--|---------|
| Ausgüsse, Waschbecken, Bidets, Klosettbecken, Badewannen und ähnliche Installationsgegenstände, zu sanitären oder hygienischen Zwecken: | | |
| 6910 10 | aus Feuerton | kg |
| 6910 70 | aus Porzellan | kg |
| 6910 90 | aus Steingut oder anderen keramischen Stoffen | kg |
| Geschirr, Haushalts- und Toilettengegenstände, aus Porzellan: | | |
| Geschirr und Haushaltsgegenstände: | | |
| undekoriert (weiß oder einfarbig): | | |
| 6911 11 | Gaststätten-, Hotel-, Krankenhauseschirr und ähnliches dickwandiges Geschirr | kg |
| 6911 19 | anderes Geschirr und Haushaltsgegenstände | kg |
| dekoriert: | | |
| 6911 51 | Gaststätten-, Hotel-, Krankenhauseschirr und ähnliches dickwandiges Geschirr | kg |
| 6911 59 | anderes Geschirr und Haushaltsgegenstände | kg |
| 6911 80 | Toilettengegenstände | kg |
| Geschirr, Haushalts- und Toilettengegenstände, aus anderen keramischen Stoffen: | | |
| 6912 10 | aus Töpferthon | kg |
| aus Steinzeug: | | |
| 6912 41 | aus graublauem oder braunem Steinzeug | kg |
| 6912 49 | aus anderem Steinzeug (Feinsteinzeug) | kg |
| aus anderen keramischen Stoffen (z. B. aus Steingut, Halbporzellan): | | |
| Geschirr und Haushaltsgegenstände: | | |
| 6912 71 | undekoriert (weiß oder einfarbig) | kg |
| 6912 75 | dekoriert | kg |
| 6912 80 | Toilettengegenstände | kg |
| Figuren, Phantasiegegenstände, Einrichtungs-, Zier- und Schmuckgegenstände: | | |
| 6913 10 | aus Töpferthon | kg |
| aus Steinzeug: | | |
| 6913 41 | aus graublauem oder braunem Steinzeug | kg |
| 6913 49 | aus anderem Steinzeug (Feinsteinzeug) | kg |
| 6913 70 | aus Porzellan | kg |
| 6913 90 | aus anderen keramischen Stoffen (z. B. aus Steingut, Halbporzellan) .. | kg |
| Andere Waren aus keramischen Stoffen: | | |
| 6914 10 | aus Töpferthon | kg |
| 6914 40 | aus Steinzeug | kg |
| 6914 70 | aus Porzellan | kg |
| 6914 90 | aus anderen keramischen Stoffen (z. B. aus Steingut, Halbporzellan) .. | kg |



Abschnitt XIII. Waren aus Steinen usw.; keramische Waren; Glas und Glaswaren

| Nummer | Warenbenennung | Maßstab |
|--------|----------------|---------|
|--------|----------------|---------|

Kapitel 70

Glas und Glaswaren

Vorschriften

1. Zu Kap. 70 gehören nicht:
 - a) Schmelzglasuren und andere verglasbare Massen (Tarifnr. 3208);
 - b) Waren des Kap. 71, z. B. Phantasieschmuck;
 - c) Isolatoren und Isolierteile zu elektrotechnischen Zwecken der Tarifnrn. 8526 und 8528;
 - d) optisch bearbeitete optische Elemente; Injektionsspritzen, künstliche Menschengen, Thermometer, Barometer, Dichtemesser und andere Waren des Kap. 90;
 - e) Spielzeug, Spiele, Christbaumschmuck und andere Waren des Kap. 97, ausgenommen Augen ohne Mechanismus für Puppen und für andere Waren des Kap. 97;
 - f) Knöpfe, Parfümzerstäuber und dergleichen, Isolierflaschen und andere Waren des Kap. 98.
2. Als „gegossenes oder gewalztes Flachglas und ‚Tafelglas‘ (auch geschliffen oder poliert), anders als quadratisch oder rechteckig zugeschnitten oder gebogen oder anders bearbeitet (z. B. mit abgeschrägten Rändern, graviert)“ im Sinne der Tarifnr. 7007 gelten auch aus derartigem Glas hergestellte Waren, vorausgesetzt, daß sie nicht mit anderen Stoffen als Glas verstärkt, gerahmt oder verbunden sind.
3. Sofern keine besonderen Nummern vorgesehen sind, gelten geschmolzenes Siliziumdioxid und geschmolzener Quarz als „Glas“.

| | | |
|---------|---|----|
| 7001 00 | Scherben von Glaswaren und andere Abfälle und Scherben von Glas; Glas in Brocken (ausgenommen optisches Glas) | kg |
|---------|---|----|

| | | |
|---------|--|----|
| 7002 00 | Überfangglas in Brocken, Stangen, Stäben oder Röhren | kg |
|---------|--|----|

Glas in Stangen, Stäben, Röhren oder massiven Kugeln, nicht bearbeitet (ausgenommen optisches Glas):

| | | |
|---------|-----------------------------|----|
| 7003 10 | Glastangen, Glasstäbe | kg |
| 7003 50 | Glasröhren | kg |
| 7003 80 | massive Glaskugeln | kg |

Gegossenes oder gewalztes Flachglas (auch bei der Herstellung bereits überfangen oder mit Drahteinlagen oder dergleichen verstärkt), nicht bearbeitet, in quadratischen oder rechteckigen Platten oder Scheiben:

| | | |
|---------|----------------------|----|
| 7004 10 | Spiegelrohglas | kg |
|---------|----------------------|----|

anderes Gußglas, glatt, gehämmert, geriffelt, gewellt oder mit sonstiger Oberflächenmusterung, auch sogenanntes Cathedralglas:

| | | |
|---------|---|----|
| 7004 50 | mit Drahteinlage (Drahtglas) oder dergleichen verstärkt | kg |
|---------|---|----|

anderes:

| | | |
|---------|-------------------|----|
| 7004 91 | naturfarbig | kg |
|---------|-------------------|----|

gefärbt:

| | | |
|---------|----------------------|----|
| 7004 95 | durchscheinend | kg |
|---------|----------------------|----|

| | | |
|---------|----------------------|----|
| 7004 97 | undurchsichtig | kg |
|---------|----------------------|----|

Abschnitt XIII. Waren aus Steinen usw.; keramische Waren; Glas und Glaswaren

| Nummer | Warenbenennung | Maßstab |
|--|--|---------|
| Gezogenes oder geblasenes Flachglas, sogenanntes „Tafelglas“ (auch bei der Herstellung bereits überfangen), nicht bearbeitet, in quadratischen oder rechteckigen Platten oder Scheiben: | | |
| naturfarbig, mit einer Dicke: | | |
| 7005 11 | von mehr als 4 mm (Dickglas) | kg |
| 7005 15 | von mehr als 0,5 bis 4 mm | kg |
| 7005 19 | von 0,5 mm oder weniger | kg |
| gefärbt: | | |
| 7005 91 | Antikglas | kg |
| 7005 99 | anderes | kg |
| Gegossenes oder gewaltes Flachglas und „Tafelglas“ (auch bei der Herstellung bereits überfangen oder mit Drahteinlagen oder dergleichen verstärkt), auf einer oder beiden Seiten geschliffen oder poliert, in quadratischen oder rechteckigen Platten oder Scheiben: | | |
| 7006 10 | mit Drahteinlage oder dergleichen verstärktes Spiegelglas (Drahtspiegelglas), auch gefärbt | kg |
| 7006 20 | beiderseitig nur geschliffenes Spiegelglas (noch nicht poliert) | kg |
| anderes Spiegelglas: | | |
| 7006 91 | naturfarbig | kg |
| gefärbt: | | |
| 7006 95 | durchscheinend | kg |
| 7006 97 | undurchsichtig | kg |
| Gegossenes oder gewaltes Flachglas und „Tafelglas“ (auch geschliffen oder poliert), anders als quadratisch oder rechteckig zugeschnitten oder gebogen oder anders bearbeitet (z. B. mit abgeschrägten Rändern, graviert); Isolierflachglas aus mehreren Schichten; Kunstverglasungen: | | |
| 7007 10 | Kunstverglasungen | kg |
| Isolierflachglas: | | |
| 7007 51 | ohne Luftzwischenraum | kg |
| 7007 55 | mit Luftzwischenraum | kg |
| anderes Flach- und Tafelglas: | | |
| 7007 91 | anders als quadratisch oder rechteckig zugeschnitten | kg |
| 7007 95 | gebogen oder anders bearbeitet | kg |
| Vorgespanntes Einschichten-Sicherheitsglas und Mehrschichten-Sicherheitsglas (Verbundglas), auch fassoniert: | | |
| 7008 10 | vorgespanntes Sicherheitsglas | kg |
| 7008 50 | Verbundglas | kg |
| Spiegel aus Glas, auch gerahmt, einschließlich Rückspiegel: | | |
| 7009 10 | nicht gerahmt | kg |
| 7009 50 | gerahmt | kg |

Abschnitt XIII. Waren aus Steinen usw.; keramische Waren; Glas und Glaswaren

| Nummer | Warenbenennung | Maßstab |
|---|--|-----------|
| Flaschen, Glasballons, Korbflaschen, Flakons, Industriekonservengläser, Töpfe, Tablettengläser und ähnliche Behältnisse zu Transport- oder Verpackungszwecken, aus Glas; Stopfen, Deckel und andere Verschlüsse, aus Glas: | | |
| 7010 10 | Korbflaschen und Glasballons, auch mit Umhüllungen | kg |
| Getränkeflaschen: | | |
| weder umflochten noch umhüllt: | | |
| 7010 21 | grün | kg |
| 7010 23 | braun | kg |
| 7010 25 | weiß (auch halbweiß) | kg |
| 7010 29 | andere | kg |
| 7010 30 | umflochten oder umhüllt | kg |
| 7010 40 | Konservenglas (z. B. für Gelee, Honig, Marmelade), ausgenommen Haushaltseinmachgläser (Warennr. 7013 10) | kg |
| 7010 60 | Medizin- und Verpackungsglas (Medizin-, Eng- und Weithalsflaschen, Homöopathengläser, Flakons und Behälter für kosmetische und pharmazeutische Erzeugnisse und andere Behältnisse zu Transport- oder Verpackungszwecken), ausgenommen Tablettengläser aus Röhren | kg |
| 7010 91 | Tablettengläser aus Röhren | kg |
| 7010 99 | andere (z. B. Verschlüsse) | kg |
| Offene unfertige Glaskolben und offene bearbeitete Glasröhren, ohne Ausrüstung, für elektrische Lampen, elektrische Röhren und dergleichen: | | |
| 7011 10 | für Glühlampen | kg u. St. |
| 7011 50 | für Fernsehbildröhren | kg u. St. |
| 7011 90 | andere | kg u. St. |
| 7012 00 | Glaskolben für Isolierbehälter, auch unfertig | kg u. St. |
| Glaswaren zur Verwendung bei Tisch, in der Küche, bei der Toilette, im Büro, zum Ausschmücken von Wohnungen und zu ähnlichen Zwecken, ausgenommen Waren der Tarifnr. 7019: | | |
| 7013 10 | Haushaltseinmachgläser | kg |
| andere: | | |
| 7013 30 | in Verbindung mit anderen Stoffen | kg |
| nicht in Verbindung mit anderen Stoffen: | | |
| nicht bearbeitet: | | |
| aus Bleikristallglas: | | |
| 7013 51 | mundgeblasen | kg |
| 7013 55 | gepreßt | kg |
| aus anderem Glas: | | |
| 7013 61 | mundgeblasen | kg |
| 7013 65 | gepreßt oder maschinell hergestellt | kg |

Abchnitt XIII. Waren aus Steinen usw.; keramische Waren; Glas und Glaswaren

| Nummer | Warenbenennung | Maßstab |
|---------|---|---------|
| | bearbeitet: | |
| | aus Bleikristallglas: | |
| 7013 71 | mundgeblasen | kg |
| 7013 75 | gepreßt | kg |
| | aus anderem Glas: | |
| 7013 81 | mundgeblasen | kg |
| 7013 85 | gepreßt oder maschinell hergestellt | kg |
| | Anmerkungen | |
| | 1. Bleikristallglas ist Glas mit einem Gehalt an Blei von mindestens 18 Gewichtshundertteilen, ausgedrückt in Bleioxyd (PbO). | |
| | 2. Bearbeitete Glaswaren sind nach dem Blasen, Pressen oder Formen geschliffen, poliert, bemalt, geätzt, mattiert, graviert, versilbert, vergoldet oder auf andere Weise veredelt. Als Bearbeitung gilt nicht: z. B. Beseitigen von Preßnähten oder Unebenheiten, Säurepolieren; Anbringen von Eich-, Fabrik- und Ursprungsmarken, Größen- und Sortenbezeichnungen, Firmenaufschriften; Einschleifen von Deckeln oder Stopfen. | |
| | Glaswaren für Beleuchtung, für Signalvorrichtungen oder zu optischen Zwecken, nicht aus optischem Glas, nicht optisch bearbeitet: | |
| | Beleuchtungskörper (Leuchten) aus Glas: | |
| 7014 11 | mit elektrischer Ausrüstung | kg |
| 7014 19 | andere | kg |
| | Glaswaren zur Ausstattung von Beleuchtungskörpern (Leuchten): | |
| | Teile für Kristalleuchten: | |
| 7014 21 | Lüsterbehänge | kg |
| 7014 29 | andere | kg |
| 7014 40 | Lampenfüße | kg |
| | andere (z. B. Glocken, Tulpen, Schalen): | |
| 7014 51 | nicht bearbeitet | kg |
| 7014 55 | bearbeitet | kg |
| | Glaswaren für Signalvorrichtungen oder zu optischen Zwecken: | |
| 7014 81 | Rückstrahlgläser | kg |
| 7014 85 | Linsen | kg |
| 7014 89 | andere (z. B. Scheinwerfer- und Signalgläser) | kg |
| | Gläser für Uhren, für einfache Brillen und ähnliche Gläser, gewölbt, gebogen und dergleichen, einschließlich Hohlkugeln und Hohlkugelsegmente: | |
| 7015 10 | Hohlkugeln und Hohlkugelsegmente | kg |
| 7015 20 | Uhrgläser und ähnliche Schutzgläser | kg |
| | Gläser für einfache Brillen: | |
| 7015 51 | weiß (ungefärbt) | kg |
| 7015 55 | gefärbt | kg |

Abschnitt XIII. Waren aus Steinen usw.; keramische Waren; Glas und Glaswaren

| Nummer | Warenbenennung | Maßstab |
|---------|--|---------|
| | Betongläser, Glasbausteine, Glasfliesen, Glasdachziegel und andere Waren für Bauten und zu ähnlichen Zwecken, aus gegossenem oder geformtem Glas, auch mit Drahteinlagen oder dergleichen verstärkt; sogenanntes vielzelliges Glas oder Schaumglas in Form von Blöcken, Tafeln, Platten und Isolierschalen: | |
| 7016 10 | Betongläser und Glasbausteine | kg |
| 7016 90 | andere | kg |
| | Glaswaren für Laboratorien und hygienische oder medizinische Bedarfsartikel aus Glas, auch mit Skalen oder Eichzeichen; Glasampullen: | |
| 7017 10 | aus geschmolzenem Siliziumdioxid oder aus geschmolzenem Quarz | kg |
| | andere: | |
| 7017 20 | Glaswaren für Laboratorien | kg |
| 7017 30 | hygienische oder medizinische Bedarfsartikel aus Glas | kg |
| 7017 50 | Glasampullen | kg |
| | Optisches Glas und optische Elemente aus optischem Glas, nicht optisch bearbeitet; Rohlinge für medizinische Brillengläser: | |
| | optisches Glas und optische Elemente aus optischem Glas, nicht optisch bearbeitet: | |
| 7018 11 | weiß (ungefärbt) | kg |
| 7018 15 | gefärbt | kg |
| | Rohlinge für medizinische Brillengläser: | |
| 7018 51 | weiß (ungefärbt) | kg |
| 7018 55 | gefärbt | kg |
| | Glasperlen, Nachahmungen von echten Perlen, Edelsteinen oder Schmucksteinen und ähnliche Glaskurzwaren; Würfel, Steinchen, Plättchen, Bruch und Splitter, aus Glas (auch auf Unterlagen), für Mosaik und zu ähnlichen Zierzwecken; Glasaugen (einschließlich Augen für Spielzeug), ausgenommen Prothesen; Erzeugnisse aus Glaskurzwaren; Phantasiewaren aus lampegeblasenem (gesponnenem) Glas: | |
| | Glasperlen und Glassteine: | |
| 7019 11 | Nachahmungen von echten Perlen | kg |
| 7019 15 | Glasperlen und Glassteine, geschliffen und mechanisch poliert | kg |
| 7019 19 | andere | kg |
| | Waren aus Glasperlen und Glassteinen: | |
| 7019 21 | aus Nachahmungen von echten Perlen | kg |
| 7019 29 | andere | kg |
| 7019 40 | Glasaugen, ausgenommen Prothesen (Warennr. 9019 50) | kg |
| 7019 50 | Ballotini (Glaskügelchen) | kg |
| 7019 80 | Glas für Mosaik und zu ähnlichen Zierzwecken, auch auf Unterlagen (Würfel, Steinchen, Plättchen, Bruch und Splitter) | kg |
| 7019 90 | andere | kg |

Abschnitt XIII. Waren aus Steinen usw.; keramische Waren; Glas und Glaswaren

| Nummer | Warenbenennung | Maßstab |
|--|--|-----------|
| Glasfasern und Waren daraus: | | |
| verspinnbare Glasfasern (Glasfaser, Stapelfasern) und Waren daraus: | | |
| 7020 10 | Glasfaser, auch geschnitten; Glasstapelfasern (Vorgarn oder Lunte) .. | kg |
| 7020 20 | Fachmaterial, Glasfaserstränge (Rovings) | kg |
| 7020 30 | Garne und Zwirne | kg |
| 7020 40 | Glasfaserunterlagen, chemisch oder mechanisch gebunden | kg |
| 7020 50 | andere (z. B. Gewebe, Bänder, Litzen, Hohlschläuche, Kordeln) | kg |
| nicht verspinnbare Glasfasern (Glaswolle, Glaswatte) und Waren | | |
| daraus: | | |
| 7020 70 | Glaswolle und Glaswatte | kg |
| 7020 80 | Waren daraus (z. B. Matten, Matratzen, Platten, Rollfilze, Schnüre, Schalen, Vliese) | kg |
| Andere Glaswaren: | | |
| Glaswaren zu industriellen oder gewerblichen Zwecken, anderweit | | |
| weder genannt noch inbegriffen: | | |
| 7021 11 | Teile für Fernsehbildröhren (z. B. Bildschirme, Konusse, Hülse) | kg |
| 7021 15 | Wasserstandsgläser | kg u. St. |
| 7021 19 | andere | kg |
| 7021 90 | andere Glaswaren | kg |

Abschnitt XIV

**Echte Perlen, Edelsteine, Schmucksteine
und dergleichen, Edelmetalle, Edelmetallplattierungen,
Waren daraus; Phantasieschmuck; Münzen**



Abschnitt XIV. Echte Perlen, Edelsteine, Schmucksteine und dergleichen, Edelmetalle, Edelmetallplattierungen, Waren daraus; Phantasieschmuck; Münzen

| Nummer | Warenbenennung | Maßstab |
|--------|----------------|---------|
|--------|----------------|---------|

Kapitel 71

Echte Perlen, Edelsteine, Schmucksteine und dergleichen, Edelmetalle, Edelmetallplattierungen, Waren daraus; Phantasieschmuck

Vorschriften

1. Vorbehaltlich der Vorschrift 1 a zu Abschnitt VI und der nachstehenden Ausnahmen gehören zu Kap. 71 alle Waren, die ganz oder teilweise bestehen:
 - a) aus echten Perlen oder aus Edelsteinen, Schmucksteinen oder synthetischen oder rekonstituierten Steinen; oder
 - b) aus Edelmetallen oder Edelmetallplattierungen.
2. a) Zu den Tarifnrn. 7112, 7113 und 7114 gehören nicht solche Waren, die Edelmetalle oder Edelmetallplattierungen nur als unwesentliche Verzierungen oder Zutaten (z. B. Monogramme, Ringbeschläge, Kanten) enthalten; auf diese Waren findet die vorstehende Vorschrift 1 b keine Anwendung;
 - b) zu Tarifnr. 7115 gehören nur Waren, die Edelmetalle oder Edelmetallplattierungen nicht oder nur als unwesentliche Verzierungen oder Zutaten enthalten.
3. Zu Kap. 71 gehören nicht:
 - a) Edelmetallamalgame und Edelmetalle in kolloidem Zustand (Tarifnr. 2849);
 - b) sterile chirurgische Nähmittel, Zahnfüllstoffe und andere Waren des Kap. 30;
 - c) Waren des Kap. 32 (z. B. flüssige Glanzmittel);
 - d) Waren der Tarifnrn. 4202 und 4203;
 - e) Waren der Tarifnrn. 4303 und 4304;
 - f) Waren des Abschnitts XI (Spinnstoffe und Waren daraus);
 - g) Waren der Kap. 64 (Schuhe) und 65 (Kopfbedeckungen);
 - h) Schirme, Gehstöcke und andere Waren des Kap. 68;
 - i) Klappfächer und starre Fächer (Tarifnr. 6706);
 - k) Münzen (Kap. 72 oder 99);
 - l) Waren aus Schleifstoffen der Tarifnrn. 6804 bis 6806 und Werkzeuge des Kap. 82, die Pulver von Edelsteinen, Schmucksteinen oder synthetischen Steinen enthalten; Werkzeuge und andere Waren des Kap. 82 mit einem arbeitenden Teil aus Edelsteinen, Schmucksteinen, synthetischen oder rekonstituierten Steinen, die auf einen Träger aus unedlem Metall montiert sind; Maschinen, Apparate, elektrotechnische Erzeugnisse und Teile davon des Abschnitts XVI, soweit sie nicht ganz aus Edelsteinen, Schmucksteinen oder synthetischen oder rekonstituierten Steinen bestehen;
 - m) Waren der Kap. 90, 91 und 92 (wissenschaftliche Instrumente, Uhrmacherwaren und Musikinstrumente);
 - n) Waffen und Teile davon (Kap. 93);
 - o) Waren, die Gegenstand der Vorschrift 2 zu Kap. 97 sind;
 - p) Waren des Kap. 98, ausgenommen Waren der Tarifnrn. 9801 und 9812;
 - q) Originalerzeugnisse der Bildhauerkunst (Tarifnr. 9903), Sammlungsstücke (Tarifnr. 9906) und Antiquitäten, mehr als 100 Jahre alt (Tarifnr. 9906). Echte Perlen sowie Edelsteine und Schmucksteine bleiben in Kap. 71.
4. a) Zuchtperlen werden wie echte Perlen behandelt.
 - b) Als „Edelmetalle“ gelten Silber, Gold, Platin und die Platinbeimetalte.
 - c) Als Platinbeimetalte gelten Iridium, Osmium, Palladium, Rhodium und Ruthenium.
5. Edelmetalllegierungen im Sinne des Kap. 71 sind alle Legierungen (einschließlich gesinterter Gemische), die ein oder mehrere Edelmetalle enthalten, vorausgesetzt, daß das Gewicht des Edelmetalls oder eines der Edelmetalle mindestens 2 Gewichthundertteile der Legierung beträgt. Edelmetalllegierungen sind wie folgt zu behandeln:

Abschnitt XIV. Echte Perlen, Edelsteine, Schmucksteine und dergleichen, Edelmetalle, Edelmetallplattierungen, Waren daraus; Phantasieschmuck; Münzen

| Nummer | Warenbenennung | Mafstab |
|--------|----------------|---------|
|--------|----------------|---------|

- a) alle Legierungen, die 2 Gewichtshundertteile oder mehr Platin enthalten, als Platinlegierungen;
- b) alle Legierungen, die 2 Gewichtshundertteile oder mehr Gold, aber kein Platin oder weniger als 2 Gewichtshundertteile Platin enthalten, als Goldlegierungen;
- c) alle anderen Legierungen, die zu Kap. 71 gehören, als Silberlegierungen.
- Bei Anwendung dieser Vorschrift werden die Platinbelmetalle als ein einziges Metall und wie Platin behandelt.
6. Der Begriff „Edelmetalle“ oder die Nennung eines bestimmten Edelmetalls umfaßt, wenn nichts anderes bestimmt ist, an allen Stellen des Warenzeichnisses auch die Legierungen, die nach Vorschrift 5 als Edelmetalllegierungen oder als Legierung des genannten Edelmetalls zu behandeln sind, jedoch nicht Edelmetallplattierungen oder unedle Metalle und Nichtmetalle, die platinirt, vergoldet oder versilbert sind.
7. „Edelmetallplattierungen“ sind Erzeugnisse, bei denen auf einer Metallunterlage auf einer oder auf mehreren Seiten Edelmetalle durch Schweißen, Warmwalzen oder ähnliche mechanische Verfahren aufgebracht sind.
Waren aus unedlen Metallen mit eingelegten Edelmetallen sind als Edelmetallplattierungen zu behandeln.
8. „Schmuckwaren“ im Sinne der Tarifnr. 7112 sind:
- a) kleine Gegenstände, die als Schmuck dienen, z. B. Fingerringe, Armbänder, Kolliers, Broschen, Ohringe, Uhrketten, Uhrgehänge, Anhänger, Krawattennadeln, Manschettenknöpfe, religiöse oder andere Medaillen oder Abzeichen;
- b) Gegenstände, die zum persönlichen Gebrauch dienen und an der Person getragen werden, sowie Taschen- und Handtaschenartikel, z. B. Zigaretten- oder Zigarrenetuis, Schnupftabakdosen, Bonbonnieren und Puderdosen, Panzertäschchen, Rosenkränze.
9. „Gold- und Silberschmiedewaren“ im Sinne der Tarifnr. 7113 sind Waren wie Tafelgeräte, Toilettengarnituren, Schreibtischgarnituren, Rauchservice, Gegenstände zur Innenausstattung und Kultgeräte.
10. „Phantasieschmuck“ im Sinne der Tarifnr. 7116 sind Waren von der in der Vorschrift 8 a genannten Art (ausgenommen Manschettenknöpfe und andere Knöpfe der Tarifnr. 9801 und Einsteckkämme, Haarspangen und ähnliche Waren der Tarifnr. 9812), wenn sie weder echte Perlen, Edelsteine, Schmucksteine, synthetische oder rekonstituierte Steine noch - abgesehen von unwesentlichen Verzierungen oder Zutaten - Edelmetalle oder Edelmetallplattierungen enthalten und wenn sie bestehen:
- a) ganz oder teilweise aus unedlen Metallen, auch vergoldet, versilbert oder platinirt;
- b) aus mindestens zwei verschiedenen anderen Stoffen als unedlem Metall (z. B. Holz und Glas, Bein und Bernstein, Perlmutter und Kunststoff). Einfache Hilfsmittel, die nur zum Zusammenhalten dienen (Aufreihfäden und dergleichen), bleiben dabei unberücksichtigt.
11. Etuis, Kästen und ähnliche Behältnisse für Waren des Kap. 71, die mit diesen Waren ein- oder ausgehen, sind wie diese Waren zu behandeln, wenn sie üblicherweise mit ihnen verkauft werden. Gesondert ein- oder ausgehend, werden sie nach Beschaffenheit behandelt.

I. Echte Perlen, Edelsteine, Schmucksteine und dergleichen

Echte Perlen, roh oder bearbeitet, weder gefaßt noch montiert, auch wenn sie zur Erleichterung der Versendung vorübergehend aufgereiht, jedoch nicht einheitlich gebrauchsfertig zusammengestellt sind:

| | | |
|---------|------------------|--------------------|
| 7101 10 | roh | g u. Karat (Grain) |
| 7101 50 | bearbeitet | g u. Karat (Grain) |

Abchnitt XIV. Echte Perlen, Edelsteine, Schmucksteine und dergleichen, Edelmetalle, Edelmetallplattierungen, Waren daraus; Phantasieschmuck; Münzen

| Nummer | Warenbenennung | Maßstab |
|---|---|---------|
| Edelsteine und Schmucksteine, roh, geschliffen oder anders bearbeitet, weder gefaßt noch montiert, auch wenn sie zur Erleichterung der Versendung vorübergehend aufgereiht, jedoch nicht einheitlich gebrauchsfertig zusammengestellt sind: | | |
| Diamanten: | | |
| Schmuckdiamanten: | | |
| 7102 11 | roh oder einfach gesägt, gespalten oder gerieben | g |
| 7102 15 | anders bearbeitet (z. B. geschliffen) | g |
| andere Diamanten: | | |
| 7102 31 | roh oder einfach gesägt, gespalten oder gerieben | g |
| 7102 35 | anders bearbeitet (z. B. geschliffen) | g |
| Bergkristalle: | | |
| 7102 51 | roh oder einfach gesägt, gespalten oder raubgeschliffen | g |
| 7102 55 | anders bearbeitet (z. B. geschliffen) | g |
| andere Edelsteine und Schmucksteine: | | |
| 7102 91 | roh oder einfach gesägt, gespalten oder raubgeschliffen | g |
| anders bearbeitet (z. B. geschliffen): | | |
| 7102 95 | für Schmuckzwecke | g |
| 7102 99 | andere | g |
| Synthetische und rekonstituierte Steine, roh, geschliffen oder anders bearbeitet, weder gefaßt noch montiert, auch wenn sie zur Erleichterung der Versendung vorübergehend aufgereiht, jedoch nicht einheitlich gebrauchsfertig zusammengestellt sind: | | |
| 7103 10 | roh, raubgeschliffen oder gebohrt | g |
| geschliffen: | | |
| 7103 95 | für Schmuckzwecke | g |
| 7103 99 | andere | g |
| 7104 00 | Pulver von Edelsteinen, Schmucksteinen oder synthetischen Steinen | g |

II. Edelmetalle und Edelmetallplattierungen, unbearbeitet oder als Halbzeug

| | | |
|---|--|---|
| Silber und Silberlegierungen, unbearbeitet oder als Halbzeug, auch vergoldet oder plattiniert: | | |
| 7105 10 | unbearbeitet | g |
| als Halbzeug: | | |
| 7105 50 | Blattsilber, auch auf Unterlagen befestigt | g |
| 7105 60 | Silberpulver mit einem Silbergehalt von mindestens 95 Gewichts- hundertteilen | g |
| 7105 90 | andere (z. B. Stangen, Drähte, Profile, Platten, Bleche, Bänder, Rohre) | g |
| 7106 00 | Silberplattierungen, unbearbeitet oder als Halbzeug | g |

Abschnitt XIV. Echte Perlen, Edelsteine, Schmucksteine und dergleichen, Edelmetalle, Edelmetallplattierungen, Waren daraus; Phantasieschmuck; Münzen

| Nummer | Warenbenennung | Maßstab |
|---|---|---------|
| Gold und Goldlegierungen, unbearbeitet oder als Halbzeug, auch platiniiert: | | |
| 7107 10 | unbearbeitet | g |
| als Halbzeug: | | |
| 7107 50 | Blattgold, auch auf Unterlagen befestigt | g |
| 7107 90 | anderes (z. B. Stangen, Drähte, Profile, Platten, Bleche, Bänder, Rohre, Goldpulver mit einem Goldgehalt von mindestens 95 Gewichtshundertteilen) | g |
| Anmerkung zu den Warenrn. 7105 50 und 7107 50 | | |
| Für auf Unterlagen befestigtes Blattsilber bzw. Blattgold ist neben dem Gesamtgewicht der Folie auch das Gewicht des verwendeten Silbers bzw. Goldes anzugeben. | | |
| 7108 00 | Goldplattierungen (auf unedlen Metallen oder auf Silber), unbearbeitet oder als Halbzeug | g |
| Platin, Platinbeimetallo, ihre Legierungen, unbearbeitet oder als Halbzeug: | | |
| Platin und Platinlegierungen: | | |
| 7109 11 | unbearbeitet | g |
| 7109 15 | als Halbzeug (z. B. Stangen, Drähte, Profile, Platten, Bleche, Bänder, Rohre) | g |
| Platinbeimetallo (Iridium, Osmium, Palladium, Rhodium, Ruthenium) und Platinbeimetallegierungen: | | |
| 7109 51 | unbearbeitet | g |
| 7109 55 | als Halbzeug (z. B. Stangen, Drähte, Profile, Platten, Bleche, Bänder, Rohre) | g |
| 7110 00 | Platin- und Platinbeimetalloplattierungen (auf unedlen Metallen oder auf Edelmetallen), unbearbeitet oder als Halbzeug | g |
| Edelmetallasche und -gekrätzt; Bearbeitungsabfälle und Schrott, von Edelmetallen: | | |
| Edelmetallasche und -gekrätzt: | | |
| 7111 10 | von Silber | g |
| 7111 20 | von Gold | g |
| 7111 40 | von Platin und Platinbeimetallo | g |
| Bearbeitungsabfälle und Schrott, von Edelmetallen: | | |
| 7111 50 | von Silber | g |
| 7111 60 | von Gold | g |
| 7111 80 | von Platin und Platinbeimetallo | g |

Abschnitt XIV. Echte Perlen, Edelsteine, Schmucksteine und dergleichen, Edelmetalle, Edelmetallplattierungen, Waren daraus; Phantasieschmuck; Münzen

| Nummer | Warenbenennung | Maßstab |
|---|---|---------|
| III. Schmuckwaren, Gold- und Silberschmiedewaren und andere Waren | | |
| Schmuckwaren und Teile davon, aus Edelmetallen oder Edelmetallplattierungen: | | |
| 7112 10 | aus Silber oder Silberplattierungen | g |
| 7112 30 | aus Gold, Platin oder Platinbeimetallen | g |
| 7112 50 | aus Gold-, Platin- oder Platinbeimetallplattierungen | g |
| Gold- und Silberschmiedewaren und Teile davon, aus Edelmetallen oder Edelmetallplattierungen: | | |
| Tafelgeräte: | | |
| 7113 11 | Bestecke und Tafelhilfsgeräte | g |
| 7113 19 | andere Tafelgeräte (z. B. Schüsseln, Karaffen, Becher) | g |
| 7113 90 | andere Gold- und Silberschmiedewaren | g |
| Andere Waren aus Edelmetallen oder Edelmetallplattierungen: | | |
| 7114 10 | aus Silber oder Silberplattierungen | g |
| 7114 40 | aus Gold oder Goldplattierungen | g |
| 7114 60 | aus Platin, Platinbeimetallen, Platin- oder Platinbeimetallplattierungen | g |
| Waren aus echten Perlen, Edelsteinen, Schmucksteinen, synthetischen oder rekonstituierten Steinen: | | |
| 7115 20 | in Verbindung mit unedlen Metallen, auch versilbert, vergoldet oder platinirt | g |
| 7115 90 | andere | g |
| Phantasieschmuck: | | |
| 7116 01 | aus Glas in Verbindung mit anderen Stoffen | kg |
| andere: | | |
| ganz oder teilweise aus unedlen Metallen: | | |
| 7116 31 | versilbert, vergoldet oder platinirt | kg |
| 7116 39 | andere | kg |
| 7116 90 | aus anderen Stoffen | kg |



Abschnitt XIV. Echte Perlen, Edelsteine, Schmucksteine und dergleichen, Edelmetalle, Edelmetallplattierungen, Waren daraus; Phantasieschmuck; Münzen

| Nummer | Warenbenennung | Maßstab |
|--------|----------------|---------|
|--------|----------------|---------|

Kapitel 72

Münzen

Vorschrift

Zu Kap. 72 gehören nicht Sammlungstücke (Tarifnr. 9905).

Münzen:

| | | |
|---------|------------------|---|
| 7201 01 | aus Silber | 8 |
| 7201 02 | aus Gold | 8 |
| 7201 09 | andere | 8 |



Abschnitt XV

Unedle Metalle und Waren daraus

Vorschriften

1. Zu Abschnitt XV gehören nicht:

- a) Farben und Tinten, die auf der Grundlage von Metallpulver oder -flitter hergestellt sind, sowie Prägefolien (Tarifnrn. 3208 bis 3210 und 3213);
- b) Cer-Eisen und andere Zündmetallegerungen (Tarifnr. 3607);
- c) Kopfbedeckungen und Teile davon, aus Metall, der Tarifnr. 6506 oder 6507;
- d) Schirmgestelle und Teile von Schirmen, aus Metall (Tarifnr. 6603);
- e) Waren des Kap. 71; insbesondere Edelmetallegerungen, Edelmetallplattierungen auf unedlen Metallen und Phantasieschmuck aus unedlen Metallen;
- f) Waren des Abschnitts XVI (Maschinen und Apparate, elektrotechnische Waren);
- g) zusammengesetzte Schienen (Tarifnr. 8610) und andere in Abschnitt XVII aufgeführte Waren;
- h) Instrumente und Apparate des Abschnitts XVIII, einschließlich Uhrfedern;
 - 1) Jagdschrot (Tarifnr. 9307) und andere Waren des Abschnitts XIX (Waffen und Munition);
- k) Waren des Kap. 94 (z. B. Möbel, Sprungrahmen);
 - 1) Handstebe (Tarifnr. 9606);
- m) Waren des Kap. 97 (Spiele, Spielzeug und Sportgeräte);
- n) Knöpfe, Federhalter, Kugelschreiber, Füllstifte, Schreibfedern und andere Waren des Kap. 98 (Verschiedene Waren).

2. Als „Teile mit allgemeiner Verwendungsmöglichkeit“ aus unedlen Metallen sind in allen Abschnitten des Warenverzeichnisses zu verstehen:

- a) Waren der Tarifnrn. 7320, 7325, 7329, 7331 und 7332 und ähnliche Waren aus anderen unedlen Metallen;
- b) Federn und Federblätter aus unedlen Metallen, andere als Uhrfedern (Tarifnr. 9111);
- c) Waren der Tarifnrn. 8301, 8302, 8307, 8309, 8312 und 8314.

In den Kap. 73 bis 82 (ausgenommen die Tarifnrn. 7329 und 7413) bezieht sich die Bezeichnung „Teile“ nicht auf „Teile mit allgemeiner Verwendungsmöglichkeit“.

Waren der Kap. 82 und 83 gehören nicht zu den Kap. 73 bis 81, sofern nicht die Bestimmungen des vorstehenden Absatzes und die Vorschrift zu Kap. 83 Anwendung finden.

3. Vorschriften für Legierungen:

- a) Legierungen unedler Metalle, die mehr als 10 Gewichtsundertelle Nickel enthalten, werden wie Nickel behandelt. Dies gilt jedoch nicht, wenn das Gewicht des Eisens größer ist als das jedes anderen Legierungselementes.
- b) Ferrolegierungen und Kupferverlegierungen sind in Tarifnr. 7302 oder 7402 erfaßt.
- c) Andere Legierungen unedler Metalle werden wie das jedem anderen Legierungselement gewichtsmäßig vorherrschende Metall behandelt. Kommen als vorherrschende Metalle mehrere Bestandteile mit gleichen Gewichtsundertellen in Betracht, so richtet sich die Zuordnung nach dem Metall, das im Zolltarif zur Anwendung des höchsten Zollsatzes führt.
- d) Legierungen, ausgenommen Ferrolegierungen und Kupferverlegierungen, aus unedlen Metallen des Abschnitts XV und Stoffen anderer Abschnitte, werden wie Legierungen unedler Metalle des Abschnitts XV behandelt, wenn das Gesamtgewicht der Metalle gleich oder größer ist als das Gesamtgewicht der anderen Stoffe.
- e) Gesinterte Gemische von Metallpulver und innige heterogene Gemische, die durch Verschmelzen hergestellt sind, gelten als Legierungen.

4. In allen Abschnitten des Warenverzeichnisses, in denen ein Metall genannt ist, umfaßt es, soweit nichts anderes bestimmt ist, auch die Metallegierungen, die ihm nach Vorschrift 3 gleichgestellt sind.
5. Vorschriften für zusammengesetzte Waren:
Waren, die aus zwei oder mehr unedlen oder diesen gleichgestellten Metallen bestehen, werden, wenn nichts anderes bestimmt ist, wie entsprechende Waren aus dem Metall behandelt, das gewichtsmäßig vorherrscht. Kommen als vorherrschendes Metall mehrere Bestandteile mit gleichen Gewichtshundertteilen in Betracht, so richtet sich die Zuordnung nach dem Metall, das im Zolltarif zur Anwendung des höchsten Zollsatzes führt.
Für die Anwendung dieser Vorschriften werden:
 - a) Eisen und Stahl als einheitliches Metall angesehen,
 - b) Metallegierungen mit ihrem Gesamtgewicht so behandelt wie das Metall, das für die Zuordnung nach Vorschrift 3 maßgebend ist.
6. Bearbeitungsabfälle und Schrott sind solche Abfälle und Gegenstände, die nur noch zum Wiedergewinnen des Metalls oder bei dem Herstellen chemischer Erzeugnisse oder chemischer Verbindungen verwendet werden können.
7. Grobe Überzüge, die offensichtlich dazu bestimmt sind, die Waren gegen Oxydation zu schützen, sind auf die Zuordnung ohne Einfluß. Sie haben auch nicht zur Folge, daß die Waren deshalb als bearbeitet, poliert oder überzogen behandelt werden.
Diese Vorschrift gilt für alle Metallwaren, auch für Metallwaren aus anderen Abschnitten des Warenverzeichnisses.
8. Platinierte (mit Platin oder Platinbleimetallen überzogene) Waren aus unedlen Metallen werden wie gleichartige vergoldete oder versilberte Waren behandelt.

Kapitel 73

Eisen und Stahl

Vorschriften

1. Es gelten folgende Begriffsbestimmungen:

- a) Roheisen (Tarifnr. 7301) ist Eisen, das 1,9 Gewichtshundertteile oder mehr Kohlenstoff enthält und außerdem eines oder mehrere der folgenden Legierungselemente mit den angegebenen Gewichtshundertteilen enthalten kann:

weniger als 15 vH Phosphor,
8 vH oder weniger Silizium,
6 vH oder weniger Mangan,
30 vH oder weniger Chrom,
40 vH oder weniger Wolfram,10 vH oder weniger andere Legierungselemente (z. B. Nickel, Kupfer, Aluminium, Titan, Vanadin, Molybdän) insgesamt.

Eisenlegierungen, die 1,9 Gewichtshundertteile oder mehr Kohlenstoff enthalten und die charakteristischen Merkmale von Stahl aufweisen (sogenannter nichtverformbarer Stahl), sind je nach ihrer Beschaffenheit als Stahl zu behandeln.

- b) 1. Spiegeleisen (Warennr. 7301 60) ist Roheisen, das mehr als 6 Gewichtshundertteile, aber nicht mehr als 30 Gewichtshundertteile Mangan enthält und im übrigen der Begriffsbestimmung der Vorschrift 1a entspricht.

2. Hämatitroheisen (einschließlich Stahlroheisen) (Tarifnr. 7301): Hämatitroheisen ist Roheisen, das 0,50 Gewichtshundertteile oder weniger Phosphor sowie Silizium und Mangan bis zu den in der Vorschrift 1a angegebenen Höchstmengen enthalten kann.

3. Phosphorhaltiges Roheisen (einschließlich Ferrophosphor) (Warennr. 7301 30) ist Roheisen, das mehr als 0,50 Gewichtshundertteile und weniger als 15 Gewichtshundertteile Phosphor sowie Silizium und Mangan bis zu den in der Vorschrift 1a angegebenen Höchstmengen enthalten kann.

Hämatitroheisen und phosphorhaltiges Roheisen können außerdem eines oder mehrere der folgenden Legierungselemente bis zu den angegebenen Höchstmengen — in Gewichtshundertteilen — enthalten:

0,30 vH Nickel,
0,20 vH Chrom,
0,30 vH Kupfer,0,10 vH von jedem anderen Legierungselement (z. B. Aluminium, Titan, Vanadin, Molybdän, Wolfram).

Phosphorhaltiges Roheisen (einschließlich Ferrophosphor) mit einem Gehalt an Phosphor von 15 Gewichtshundertteilen oder mehr gehört zu Tarifnr. 2855 (Phosphide).

- c) Ferrolegierungen (Tarifnr. 7302) sind rohe Gußwaren, die sich praktisch weder zum Walzen noch zum Schmieden eignen, als Zusätze bei der Eisen- und Stahlherstellung verwendet werden, und die eines oder mehrere der folgenden Legierungselemente mit den angegebenen Gewichtshundertteilen enthalten:

mehr als 8 vH Silizium,
mehr als 30 vH Mangan,
mehr als 30 vH Chrom,
mehr als 40 vH Wolfram,mehr als insgesamt 10 vH andere Legierungselemente (z. B. Aluminium, Titan, Vanadin, Molybdän, Niob, ausgenommen Kupfer).

Der Gesamtanteil der Nichtisenlegierungselemente darf bei Ferro-siliziumlegierungen nicht mehr als 86 Gewichtshundertteile, bei Ferromanganlegierungen ohne Silizium nicht mehr als 92 Gewichtshundertteile, bei anderen Ferrolegierungen nicht mehr als 90 Gewichtshundertteile betragen.

- d) Legierter Stahl (Tarifnr. 7315) ist Stahl, der eines oder mehrere der folgenden Legierungselemente mit den angegebenen Gewichtshundertteilen enthält:

mehr als 2 vH Mangan und Silizium insgesamt,
2 vH oder mehr Mangan.

Abschnitt XV. Unedle Metalle und Waren daraus

| Nummer | Warenbenennung | Maßstab |
|--------|----------------|---------|
|--------|----------------|---------|

2 vH oder mehr Silizium,
0,60 vH oder mehr Nickel,
0,50 vH oder mehr Chrom,
0,10 vH oder mehr Molybdän,
0,10 vH oder mehr Vanadin,
0,30 vH oder mehr Wolfram,
0,30 vH oder mehr Kobalt,
0,30 vH oder mehr Aluminium,
0,40 vH oder mehr Kupfer,
0,10 vH oder mehr Blei,
0,12 vH oder mehr Phosphor,
0,10 vH oder mehr Schwefel,
0,20 vH oder mehr Phosphor und Schwefel insgesamt,
0,10 vH oder mehr von jedem anderen Legierungselement.

Hierher gehören:

legierter Stahl, allgemein „Baustahl“ genannt, der weniger als 0,60 Gewichtshundertteile Kohlenstoff enthält und dessen Gesamtgehalt an Legierungselementen außerdem bei Vorhandensein von mindestens zwei Legierungselementen insgesamt 8 Gewichtshundertteile und bei Vorhandensein von nur einem Legierungselement 5 Gewichtshundertteile nicht übersteigt,

legierter Sonderstahl (anderer als legierter Stahl, der allgemein „Baustahl“ genannt wird), dessen Gehalt an Legierungselementen bei Vorhandensein von mindestens zwei Legierungselementen geringer als 40 Gewichtshundertteile und bei Vorhandensein von nur einem Legierungselement geringer als 20 Gewichtshundertteile ist, und

anderer legierter Stahl mit den im ersten Absatz der Vorschrift 1 d genannten Merkmalen, der jedoch den Begriffsbestimmungen für legierten Stahl, der allgemein „Baustahl“ genannt wird, und für legierten Sonderstahl nicht entspricht.

Bei der Bestimmung des Gehaltes an Legierungselementen der beiden erstgenannten Sorten von legiertem Stahl gelten Schwefel, Phosphor, Silizium und Mangan nicht als Legierungselemente, sofern ihr Gewichtsanteil geringer ist als im ersten Absatz dieser Vorschrift angegeben.

- e) **Qualitätskohlenstoffstahl** (Tarifnr. 7315) ist Stahl, der 0,6 Gewichtshundertteile oder mehr Kohlenstoff und weniger als je 0,04 Gewichtshundertteile Schwefel und Phosphor, jedoch weniger als 0,07 Gewichtshundertteile Schwefel und Phosphor insgesamt enthält.
- f) **Rohluppen und Rohschienen** (Tarifnr. 7306) sind Waren, die zum Walzen, Schmieden oder Umschmelzen bestimmt sind und entweder mit dem Fallhammer aus Puddelluppen hergestellt und dadurch von Schlacken befreit sind, oder aus Paketen aus zerkleinertem Eisen oder Stahl oder aus Puddelisen durch Walzen bei hoher Temperatur zusammengesweißt sind.
- g) **Rohblöcke (Ingots)** (Tarifnr. 7306) sind durch Schmelzen gewonnene, in Formen gegossene Waren, die zum Walzen oder Schmieden bestimmt sind.
Formlose Stücke (Tarifnr. 7306) sind Erzeugnisse in anderen Formen als Rohluppen, Rohschienen, Rohblöcke und Rohbrammen (z. B. in beliebigen Formen elektrolytisch gewonnener Stahl, der in Stücke gebrochen und so zur Einfuhr oder Ausfuhr gelangt).
- h) **Vorblöcke (Blooms) und Knüppel** sind Halberzeugnisse mit rechteckigem oder quadratischem Querschnitt, deren Querschnittsfläche größer als 1 226 qmm ist und deren Dicke mehr als $\frac{1}{4}$ der Breite beträgt.

Vorblöcke (Warennrn. 7307 23 bis 7307 25) sind Halberzeugnisse mit einer Seitenlänge von mindestens 120 mm; beim rechteckigen Vorblock beträgt die eine Seitenlänge weniger als das Eineinhalbfache der anderen.

Knüppel (Warennrn. 7307 33 bis 7307 35) sind Halberzeugnisse mit einer Seitenlänge von weniger als 120 mm und mindestens 36 mm; beim rechteckigen Knüppel beträgt die eine Seitenlänge weniger als das Eineinhalbfache der anderen.

Abschnitt XV. Uedle Metalle und Waren daraus

| Nummer | Warenbenennung | Maßstab |
|--------|----------------|---------|
|--------|----------------|---------|

- 1) **Brammen und Platten** sind Halberzeugnisse mit rechteckigem Querschnitt, deren Dicke mindestens 6 mm, deren Breite mindestens 150 mm und deren Dicke nicht mehr als $\frac{1}{4}$ der Breite beträgt.
- Bei Brammen (Warennrn. 7307 63 bis 7307 65) beträgt die Dicke über 76 mm.
- bei Platten (Warennrn. 7307 73 bis 7307 75) 6—76 mm.
- k) **Warmbreitband in Rollen** (Tarifnr. 7308) ist ein warmgewaltes Halberzeugnis mit rechteckigem Querschnitt, mit einer Mindestdicke von 1,6 mm, mit einer Breite von mehr als 500 mm und mit einem Gewicht je Rolle (Bobine) von 500 kg oder mehr.
- l) **Breitflachstahl** (Tarifnr. 7309) ist eine Ware mit rechteckigem Querschnitt, in einer Richtung auf der Kaliberstraße oder auf der Universalstraße warm gewalzt, mit einer Dicke von mehr als 6 bis 100 mm und mit einer Breite von mehr als 150 bis 1200 mm.
- m) **Bandstahl** (Tarifnr. 7312) ist eine gewalzte Ware in geraden Bändern, Rollen oder Faltbunden, mit beschnittenen oder unbeschnittenen Kanten, mit rechteckigem Querschnitt, mit einer Breite von höchstens 500 mm und einer Dicke, die höchstens 6 mm, jedoch nicht mehr als $\frac{1}{10}$ der Breite beträgt.
- n) **Bleche aus Stahl** (Tarifnr. 7313) sind gewalzte Waren, höchstens 126 mm dick und, bei quadratischer oder rechteckiger Form, mehr als 500 mm breit (ausgenommen Warmbreitband in Rollen, wie es in der vorstehenden Vorschrift k beschrieben ist).
- Elektrobleche sind Bleche mit Ummagnetisierungsverlusten je kg von:
- 2,1 Watt oder weniger bei Blechen mit einer Dicke von nicht mehr als 0,2 mm.
- 3,6 Watt oder weniger bei Blechen mit einer Dicke von mehr als 0,2 mm, jedoch weniger als 0,6 mm.
- 6 Watt oder weniger bei Blechen mit einer Dicke von 0,6 mm oder mehr, jedoch nicht mehr als 1,5 mm, ermittelt nach dem Epstein-Verfahren mit einem Strom von 50 Perioden und einer Induktion von 10 000 Gauß.
- Zu Tarifnr. 7313 gehören insbesondere auch anders als quadratisch oder rechteckig zugeschnittene, gelochte, gewellte, gerillte, geriffelte, polierte oder überzogene Bleche, wenn sie durch diese Bearbeitungen nicht den Charakter von Waren erhalten haben, die an anderer Stelle des Warenzeichnisses erfaßt sind.
- o) **Draht aus Stahl** (Tarifnr. 7314) ist eine kaltgezogene massive Ware, von beliebiger Form des Querschnitts, dessen größte Abmessung nicht mehr als 13 mm beträgt.
- Die Waren der Tarifnrn. 7326 und 7327 können jedoch auch aus Walsdraht mit den gleichen Abmessungen hergestellt sein.
- p) **Stabstahl** (Tarifnr. 7310) ist eine massive Ware, deren Querschnitt ein Kreis, Kreisabschnitt, Oval, eine Ellipse, ein gleichschenkeliges Dreieck, Quadrat, Rechteck, Sechseck, Achteck oder ein regelmäßiges Trapez ist und die den Begriffsbestimmungen in den vorstehenden Vorschriften h bis o nicht voll entspricht.
- Walsdraht (Warennr. 7310 10) ist ein nur warm gewaltes massives Erzeugnis in wild aufgehaspelten Ringen. Es umfaßt:
1. Erzeugnisse mit rundem oder quadratischem Querschnitt, deren Durchmesser oder Seite 13 mm nicht übersteigt;
 2. Erzeugnisse mit jedem anderen Querschnitt, die nicht unter die Begriffsbestimmung für Bandstahl (Vorschrift 1 m) fallen und deren Gewicht auf den laufenden Meter 1,330 kg nicht übersteigt.
- q) **Hohlbohrerstäbe** (Warennr. 7310 30) sind Hohlstäbe aus Stahl, zum Herstellen von Bohrern und Bohrstangen für Bergwerke geeignet, von beliebiger Form des Querschnitts, dessen größte äußere Abmessung mehr als 15 mm, jedoch nicht mehr als 50 mm und mindestens das Dreifache der größten inneren Abmessung beträgt.
- Hohlstäbe aus Stahl, die dieser Begriffsbestimmung nicht entsprechen, gehören nach ihrer Beschaffenheit zu Tarifnr. 7318.

Abschnitt XV. Uedle Metalle und Waren daraus

Nummer

Warenbenennung

Maßstab

- r) Profile aus Stahl (Tarifnr. 7311) sind massive Waren, die nicht zu Tarifnr. 7316 gehören, den in den vorstehenden Vorschriften h bis o gegebenen Begriffsbestimmungen nicht voll entsprechen und einen anderen als den in der vorstehenden Vorschrift p angegebenen Querschnitt haben.

Breitflanschträger (Warennr. 7311 23) sind I-Profile mit geneigten oder parallelen Flanschen, deren Breite bei einer Steghöhe:

1. von 80 bis 300 mm mindestens gleich der Steghöhe ist und
2. von über 300 mm mindestens 300 mm beträgt.

Die Mindestbreite kann geringfügig unterschritten werden.

Zoresisen (Warennr. 7311 27) ist ein etwa U- bis Ω -förmiger Profilstahl, der als Belagstahl verwendet wird.

- a) Weißband (Tarifnr. 7312) und Weißblech (Tarifnr. 7313) sind Bandstahl und Blech aus Stahl mit einer Überzugsschicht aus Zinn mit einem Gehalt an Zinn von 97 Gewichtshundertteilen oder mehr, ohne Rücksicht darauf, ob sie verniert oder nicht verniert sind.
2. Zu den Tarifnrn. 7306 bis 7314 gehören nicht Waren aus legiertem Stahl oder aus Qualitätskohlenstoffstahl (Tarifnr. 7315).
 3. Waren aus Stahl der Tarifnrn. 7306 bis 7315, die mit Stahl anderer Art plattiert sind, werden wie Waren aus der Stahlart behandelt, die gewichtsmäßig vorherrscht.
 4. Elektrolytisch gewonnenes Eisen ist je nach seiner Form und seinen Abmessungen den entsprechenden Warennummern der durch andere Verfahren hergestellten Waren zuzuweisen.
 5. Druckrohrleitungen der Tarifnr. 7319 sind genietete, geschweißte oder nahtlose Rohre (einschließlich Kniestücke) mit kreisförmigem Querschnitt, einem inneren Durchmesser von mehr als 400 mm und einer Wanddicke von mehr als 10,5 mm.
 6. Zu den Waren der Tarifnr. 7340 gehören nicht solche Waren, die nach ihren charakteristischen Merkmalen den Waren der Tarifnrn. 7301 bis 7315 entsprechen.
Diese Waren sind derjenigen der Tarifnrn. 7301 bis 7315 zuzuweisen, deren Waren sie nach ihrer Beschaffenheit am nächsten stehen.
 7. Eisen- und Stahlerzeugnisse zum Wiederverwenden oder zum Wiederauswalzen (Nutz Eisen) sind Erzeugnisse der Warennrn.:

7309 19 — 7312 10

7312 39 — 7314 56

7315 19 — 7316 08

7316 21 — 7318 99

die nicht mehr neu, aber noch zu anderen Zwecken als zum Wiedergewinnen des Metalls oder bei dem Herstellen chemischer Erzeugnisse oder chemischer Verbindungen (z. B. als Ersatz für Neu Eisen oder zum Wiederauswalzen) verwendet werden können.

Bei der Einfuhr sind sie nach Beschaffenheit zu behandeln. Bei der Ausfuhr sind sie der Warennr. 7342 00 zu unterstellen.

Waren der gleichen Art, die nur noch zum Wiedergewinnen des Metalls oder bei dem Herstellen chemischer Erzeugnisse oder chemischer Verbindungen verwendet werden können, gehören zu Tarifnr. 7303.

Abschnitt XV. Unedle Metalle und Waren daraus

| Nummer | Warenbenennung | Maßstab |
|--|--|---------|
| Roheisen (einschließlich Spiegeleisen) in Barren, Masseln, Flossen oder dergleichen, auch in formlosen Stücken: | | |
| Hämatitroheisen (einschließlich Stahlroheisen) und phosphorhaltiges Roheisen (einschließlich Ferrophosphor): | | |
| 7301 10 | Stahlroheisen mit einem Gehalt an Silizium von 1,5 Gewichtshundertteilen oder weniger und an Mangan von mehr als 1,5 Gewichtshundertteilen | kg |
| 7301 20 | Holzkohlenroheisen | kg |
| 7301 30 | phosphorhaltiges Roheisen (z. B. Gießereiroheisen), einschließlich Ferrophosphor mit einem Gehalt an Phosphor von weniger als 15 Gewichtshundertteilen | kg |
| 7301 40 | anderes (z. B. Hämatitroheisen) | kg |
| 7301 50 | Spiegeleisen | kg |
| anderes Roheisen: | | |
| 7301 91 | mit einem Gehalt an Vanadin von 0,5 bis 1 Gewichtshundertteilen und an Titan von 0,3 bis 1 Gewichtshundertteilen | kg |
| 7301 99 | anderes | kg |
| Ferrolegerungen: | | |
| Ferromangan: | | |
| 7302 11 | mit einem Gehalt an Kohlenstoff von mehr als 2 Gewichtshundertteilen (hochgekohltes Ferromangan) | kg |
| 7302 19 | anderes | kg |
| 7302 21 | Ferroaluminium | kg |
| 7302 25 | Ferrosiliziumaluminium | kg |
| 7302 28 | Ferrosiliziummanganaluminium | kg |
| Ferrosilizium mit einem Gehalt an Silizium: | | |
| 7302 31 | von 15 Gewichtshundertteilen oder weniger | kg |
| 7302 32 | von mehr als 15 bis 30 Gewichtshundertteilen | kg |
| 7302 33 | von mehr als 30 bis 50 Gewichtshundertteilen | kg |
| 7302 38 | von mehr als 50 Gewichtshundertteilen | kg |
| 7302 40 | Ferrosiliziummangan | kg |
| 7302 51 | Ferrochrom | kg |
| 7302 55 | Ferrosiliziumchrom | kg |
| 7302 60 | Ferrotitan und Ferrosiliziumtitan | kg |
| 7302 70 | Ferrowolfram und Ferrosiliziumwolfram | kg |
| 7302 81 | Ferromolybdän | kg |
| 7302 83 | Ferrovandän | kg |
| 7302 91 | Ferrotantal | kg |
| 7302 93 | Ferrowniobium | kg |
| 7302 95 | Ferrownickel | kg |
| 7302 99 | andere | kg |

Abschnitt XV. Uedle Metalle und Waren daraus

| Nummer | Warenbenennung | Maßstab |
|---|--|---------|
| Bearbeitungsabfälle und Schrott, von Eisen oder Stahl: | | |
| 7303 01 | weder sortiert noch klassiert | kg |
| | sortiert oder klassiert: | |
| | aus Gußeisen: | |
| 7303 11 | Brandguß | kg |
| 7303 13 | Späne | kg |
| 7303 19 | anderer Schrott aus Gußeisen | kg |
| 7303 95 | aus versinntem Stahl | kg |
| 7303 99 | andere | kg |
| Eisen und Stahl, gekörnt, auch zerkleinert oder nach Korngröße sortiert: | | |
| 7304 10 | aus Gußeisen oder aus schmiedbarem Guß | kg |
| 7304 80 | aus Stahl (anderer als Stahlguß) | kg |
| Eisenpulver und Stahlpulver; Eisenschwamm und Stahlschwamm: | | |
| | Eisenpulver und Stahlpulver: | |
| 7305 11 | grob | kg |
| 7305 19 | anderes | kg |
| 7305 50 | Eisenschwamm und Stahlschwamm | kg |
| Rohluppen, Rohschienen, Rohblöcke (Ingots), auch formlose Stücke, aus Eisen oder Stahl: | | |
| 7306 10 | Rohluppen und Rohschienen | kg |
| 7306 50 | Rohblöcke und Rohbrammen | kg |
| 7306 90 | formlose Stücke | kg |
| Vorblöcke (Blooms), Knüppel, Brammen und Platinen, aus Stahl; Stahl, nur vorgeschmiedet oder gehämmert (Schmiedehalbzeug): | | |
| | Vorblöcke: | |
| 7307 23 | gewalzt | kg |
| 7307 25 | geschmiedet | kg |
| | Knüppel: | |
| 7307 33 | gewalzt | kg |
| 7307 35 | geschmiedet | kg |
| | Brammen: | |
| 7307 63 | gewalzt | kg |
| 7307 65 | geschmiedet | kg |
| | Platinen: | |
| 7307 73 | gewalzt | kg |
| 7307 75 | geschmiedet | kg |
| 7307 90 | Schmiedehalbzeug | kg |

Enthalten die Erzeugnisse der Warenrn. 7306 10 bis 7314 56 weniger als je 0,04 Gewichtshundertteile Schwefel und Phosphor, jedoch weniger als 0,07 Gewichtshundertteile Schwefel und Phosphor insgesamt, so ist dies auch in der Warenbenennung anzugeben und außerdem der sechsstelligen Warennummer als siebente Stelle die Kennziffer „1“ anzufügen.

Abchnitt XV. Uedle Metalle und Waren daraus

| Nummer | Warenbenennung | Maßstab |
|---|--|---------|
| Warmbreithand aus Stahl, in Rollen: | | |
| nicht plattiert, mit einer Breite: | | |
| 7308 18 | von weniger als 1,5 m | kg |
| 7308 19 | von 1,5 m oder mehr | kg |
| 7308 80 | plattiert | kg |
| Breitflachstahl: | | |
| 7309 19 | nicht plattiert | kg |
| 7309 80 | plattiert | kg |
| Stabstahl, warm gewalzt, warm stranggepreßt oder geschmiedet (einschließlich Walzdraht); Stabstahl, kalt hergestellt oder kalt fertiggestellt; Hohlbohrerstäbe aus Stahl, zum Herstellen von Bohrern und Bohrstangen für Bergwerke geeignet: | | |
| 7310 01 | Stahlmahlkörper (Cylpebs), deren Länge größer ist als ihr Durchmesser (andere: Warennr. 7340 50) | kg |
| andere: | | |
| nur warm gewalzt oder nur warm stranggepreßt: | | |
| 7310 10 | Walzdraht | kg |
| 7310 20 | Stabstahl, massiv | kg |
| 7310 30 | Hohlbohrerstäbe | kg |
| 7310 50 | nur geschmiedet | kg |
| 7310 60 | nur kalt hergestellt oder kalt fertiggestellt | kg |
| plattiert oder mit Oberflächenbearbeitung: | | |
| nur plattiert: | | |
| 7310 71 | warm gewalzt oder warm stranggepreßt | kg |
| 7310 76 | kalt hergestellt oder kalt fertiggestellt | kg |
| andere (z. B. poliert, überzogen): | | |
| 7310 81 | warm gewalzt oder warm stranggepreßt | kg |
| 7310 86 | kalt hergestellt oder kalt fertiggestellt | kg |

Enthalten die Erzeugnisse der Warenrn. 7306 10 bis 7314 56 weniger als je 0,04 Gewichtshundertteile Schwefel und Phosphor, jedoch weniger als 0,07 Gewichtshundertteile Schwefel und Phosphor insgesamt, so ist dies auch in der Warenbenennung anzugeben und außerdem der sechststelligen Warennummer als siebente Stelle die Kennziffer „1“ anzufügen.

Abschnitt XV. Unedle Metalle und Waren daraus

| Nummer | Warenbenennung | Maßstab |
|--|---|---------|
| <p>Profile aus Stahl, warm gewalzt, warm stranggepreßt, geschmiedet, kalt hergestellt oder kalt fertiggestellt; Spundwandisen aus Stahl, auch gelocht oder aus zusammengesetzten Elementen hergestellt:</p> | | |
| <p>Profile:</p> | | |
| <p style="padding-left: 20px;">nur warm gewalzt oder nur warm stranggepreßt:</p> | | |
| <p style="padding-left: 40px;">U-, I- oder H-Profile, mit einer Höhe¹⁾:</p> | | |
| 7311 21 | von weniger als 80 mm | kg |
| <p style="padding-left: 40px;">von 80 mm oder mehr:</p> | | |
| 7311 23 | Breitflanschträger | kg |
| 7311 25 | andere | kg |
| 7311 27 | Zorseisen | kg |
| 7311 29 | andere nur warm gewalzte oder nur warm stranggepreßte Profile | kg |
| 7311 30 | nur geschmiedet | kg |
| <p style="padding-left: 20px;">nur kalt hergestellt oder kalt fertiggestellt:</p> | | |
| 7311 53 | nur kalt gewalzt | kg |
| 7311 59 | nur anders kalt hergestellt oder kalt fertiggestellt | kg |
| <p style="padding-left: 20px;">plattiert oder mit Oberflächenbearbeitung:</p> | | |
| <p style="padding-left: 40px;">nur plattiert:</p> | | |
| 7311 65 | warm gewalzt oder warm stranggepreßt | kg |
| 7311 67 | kalt hergestellt oder kalt fertiggestellt | kg |
| <p style="padding-left: 40px;">andere (z. B. poliert, überzogen):</p> | | |
| 7311 68 | kalt hergestellt oder kalt fertiggestellt, nicht plattiert | kg |
| 7311 69 | andere | kg |
| 7311 95 | Spundwandisen | kg |
| <p>Bandstahl, warm oder kalt gewalzt:</p> | | |
| 7312 10 | nur warm gewalzt, auch entzündert (dekapiert) | kg |
| <p style="padding-left: 20px;">nur kalt gewalzt, auch entzündert (dekapiert):</p> | | |
| 7312 33 | in Rollen, zum Herstellen von Weißband | kg |
| 7312 39 | anderer | kg |
| <p style="padding-left: 20px;">plattiert, überzogen oder mit anderer Oberflächenbearbeitung:</p> | | |
| <p style="padding-left: 40px;">nur plattiert:</p> | | |
| 7312 53 | warm gewalzt | kg |
| 7312 54 | kalt gewalzt | kg |

1) Bei den U-, I- und H-Profilen ist die Höhe der Abstand zwischen den parallelen Außenflächen der beiden Flanschen.

Enthalten die Erzeugnisse der Warenrn. 7306 10 bis 7314 56 weniger als je 0,04 Gewichtshundertteile Schwefel und Phosphor, jedoch weniger als 0,07 Gewichtshundertteile Schwefel und Phosphor insgesamt, so ist dies auch in der Warenbenennung anzugeben und außerdem der sechsstelligen Warennummer als siebente Stelle die Kennziffer „1“ anzufügen.

Abschnitt XV. Uedle Metalle und Waren daraus

| Nummer | Warenbenennung | Maßstab |
|---------|---|---------|
| | verzinkt: | |
| | Weißband, mit einer Dicke: | |
| 7312 65 | von 0,50 mm oder mehr | kg |
| 7312 67 | von weniger als 0,50 mm | kg |
| | anderer, mit einer Dicke: | |
| 7312 68 | von 0,50 mm oder mehr | kg |
| 7312 69 | von weniger als 0,50 mm | kg |
| | verzinkt oder verbleit: | |
| 7312 81 | warm gewalzt | kg |
| 7312 82 | kalt gewalzt | kg |
| 7312 89 | anders überzogen oder mit anderer Oberflächenbearbeitung (z. B. versilbert, vergoldet, platinirt, emaillirt, verkupfert, künstlich oxydiert, lackiert, vernickelt, verniert, parkerisiert, bedruckt, poliert) | kg |
| 7312 99 | anders bearbeitet (z. B. perforiert, abgeschrägt, gebördelt) | kg |
| | Bleche aus Stahl, warm oder kalt gewalzt: | |
| | Elektrobleche mit einem von ihrer Dicke unabhängigen Ummagnetisierungsverlust je kg: | |
| 7313 02 | von 0,75 Watt oder weniger | kg |
| 7313 03 | von mehr als 0,75 Watt | kg |
| | andere Bleche: | |
| | nur warm gewalzt, nicht entsundert (dekapiert), mit einer Dicke: | |
| | von 4,76 mm oder mehr und einer Festigkeit je qmm: | |
| 7313 11 | von weniger als 56 kg | kg |
| 7313 12 | von 56 kg oder mehr | kg |
| | von 3 mm oder mehr, jedoch weniger als 4,76 mm, und einer Festigkeit je qmm: | |
| 7313 13 | von weniger als 56 kg | kg |
| 7313 14 | von 56 kg oder mehr | kg |
| | von 2 mm oder mehr, jedoch weniger als 3 mm, und einer Festigkeit je qmm: | |
| 7313 15 | von weniger als 56 kg | kg |
| 7313 16 | von 56 kg oder mehr | kg |
| | von 0,50 mm oder mehr, jedoch weniger als 2 mm: | |
| 7313 17 | Wellbleche (nicht überzogen) | kg |
| 7313 18 | andere | kg |
| 7313 19 | von weniger als 0,50 mm | kg |

Enthalten die Erzeugnisse der Warennrn. 7306 10 bis 7314 56 weniger als je 0,04 Gewichtshundertteile Schwefel und Phosphor, jedoch weniger als 0,07 Gewichtshundertteile Schwefel und Phosphor insgesamt, so ist dies auch in der Warenbenennung anzugeben und außerdem der sechsstelligen Warennummer als siebente Stelle die Kennziffer „1“ anzufügen.

Abschnitt XV. Uedle Metalle und Waren daraus

| Nummer | Warenbenennung | Maßstab |
|---------|--|---------|
| | nur warm gewalzt und entzündert (dekapiert), mit einer Dicke: | |
| 7313 21 | von 4,76 mm oder mehr | kg |
| 7313 23 | von 3 mm oder mehr, jedoch weniger als 4,76 mm | kg |
| 7313 25 | von 2 mm oder mehr, jedoch weniger als 3 mm | kg |
| 7313 27 | von 0,50 mm oder mehr, jedoch weniger als 2 mm | kg |
| 7313 29 | von weniger als 0,50 mm | kg |
| | nur kalt gewalzt, auch entzündert, auch glänzend gemacht, poliert oder hochglanzpoliert, mit einer Dicke: | |
| | von 3 mm oder mehr: | |
| 7313 41 | nur kalt gewalzt, auch entzündert | kg |
| 7313 43 | nur glänzend gemacht, poliert oder hochglanzpoliert | kg |
| 7313 45 | von 2 mm oder mehr, jedoch weniger als 3 mm | kg |
| 7313 47 | von 0,50 mm oder mehr, jedoch weniger als 2 mm | kg |
| 7313 49 | von weniger als 0,50 mm | kg |
| | plattiert, übersogen oder mit anderer Oberflächenbearbeitung: | |
| 7313 78 | nur plattiert | kg |
| | verzinkt: | |
| | Weißbleche, mit einer Dicke: | |
| 7313 81 | von 0,50 mm oder mehr | kg |
| 7313 82 | von weniger als 0,50 mm | kg |
| | andere, mit einer Dicke: | |
| 7313 83 | von 0,50 mm oder mehr | kg |
| 7313 84 | von weniger als 0,50 mm | kg |
| | verzinkt: | |
| 7313 85 | Wellbleche | kg |
| 7313 86 | andere | kg |
| 7313 87 | verbleit | kg |
| 7313 88 | versilbert, vergoldet, plattiert oder emailliert, auch anders als quadratisch oder rechteckig zugeschnitten | kg |
| 7313 89 | mit anderer Oberflächenbearbeitung (z. B. verkupfert, künstlich oxydiert, lackiert, vernickelt, verniert, parkerisiert, bedruckt) ... | kg |
| | anders bearbeitet: | |
| 7313 94 | nur anders als quadratisch oder rechteckig zugeschnitten, aus- genommen vergoldete, versilberte, plattierte oder emaillierte Bleche (Warennr. 7313 88) | kg |
| 7313 99 | perforiert, gebogen, tiefgezogen, ziselirt, graviert, guillochiert oder anders bearbeitet, ausgenommen nur durch Walzen ver- formte Bleche | kg |

Anmerkung

Durch Pressen hergestellte Wellbleche werden wie durch Walzen hergestellte gleichartige Bleche behandelt.

Enthalten die Erzeugnisse der Warennrn. 7306 10 bis 7314 56 weniger als je 0,04 Gewichtshundertteile Schwefel und Phosphor, jedoch weniger als 0,07 Gewichtshundertteile Schwefel und Phosphor insgesamt, so ist dies auch in der Warenbenennung anzugeben und außerdem der sechsstelligen Warennummer als siebente Stelle die Kennziffer „1“ anzufügen.

Abschnitt XV. Uedle Metalle und Waren daraus

| Nummer | Warenbenennung | Maßstab |
|--|---|---------|
| Draht aus Stahl, auch überzogen, ausgenommen isolierte Drähte für die Elektrotechnik: | | |
| Draht zum Schweißen, ausgenommen mit Dekapier- oder Flußmitteln überzogener oder gefüllter Draht (Tarifnr. 8315): | | |
| 7314 11 | Autogenschweißdraht | kg |
| 7314 13 | nackte Schweißelektroden | kg |
| 7314 15 | Schweißelektrodenkerndraht | kg |
| anderer Draht: | | |
| nicht plattiert und nicht oberflächenbearbeitet (z. B. rötlichblank und weißblank, blank- oder schwarzgeglüht, gekälkt), mit einer größten Abmessung im Querschnitt: | | |
| 7314 31 | von 3,4 mm oder mehr | kg |
| 7314 33 | von 1,2 mm oder mehr, jedoch weniger als 3,4 mm | kg |
| 7314 36 | von weniger als 1,2 mm | kg |
| 7314 41 | plattiert | kg |
| oberflächenbearbeitet (z. B. poliert, verzinkt, verzinkt, verkupfert), mit einer größten Abmessung im Querschnitt: | | |
| 7314 53 | von 1,2 mm oder mehr | kg |
| 7314 56 | von weniger als 1,2 mm | kg |
| Qualitätskohlenstoffstahl und legierte Stähle, in den in den Tarifnra. 7306 bis 7314 aufgeführten Formen: | | |
| Rohblöcke, Vorblöcke, Knüppel, Brammen und Platinen: | | |
| 7315 01 | geschmiedet | kg |
| andere: | | |
| 7315 05 | Rohblöcke, Rohbrammen und formlose Stücke | kg |
| 7315 07 | Vorblöcke, Knüppel, Brammen und Platinen | kg |
| 7315 11 | Schmiedehalbzeug | kg |
| 7315 16 | Warmbreitband, in Rollen | kg |
| 7315 19 | Breitflachstahl | kg |
| 7315 22 | Walzdraht | kg |
| Stabstahl, massiv: | | |
| 7315 23 | nur geschmiedet | kg |
| 7315 24 | nur warm gewalzt oder nur warm stranggepreßt | kg |
| 7315 25 | nur kalt hergestellt oder kalt fertiggestellt | kg |

Bei den Erzeugnissen der Warenrn. 7315 01 bis 7315 99 ist in der Warenbenennung auch die Edelstahlsorte anzugeben und außerdem der sechsstelligen Warennummer als siebente Stelle die auf dem roten Merkblatt genannte Kennziffer anzufügen.

Abschnitt XV. Unedle Metalle und Waren daraus

| Nummer | Warenbenennung | Maßstab |
|---------|---|---------|
| | Stabstahl, plattiert oder mit Oberflächenbearbeitung (z. B. poliert, überzogen): | |
| | nur plattiert: | |
| 7315 26 | warm gewalzt oder warm stranggepreßt | kg |
| 7315 27 | kalt hergestellt oder kalt fertiggestellt | kg |
| | andere (z. B. poliert, überzogen): | |
| 7315 28 | warm gewalzt, warm stranggepreßt oder geschmiedet | kg |
| 7315 29 | kalt hergestellt oder kalt fertiggestellt | kg |
| 7315 31 | Hohlbohrerstäbe | kg |
| | Profile: | |
| 7315 33 | nur geschmiedet | kg |
| 7315 34 | nur warm gewalzt oder nur warm stranggepreßt | kg |
| 7315 42 | nur kalt hergestellt oder kalt fertiggestellt | kg |
| | andere Profile (z. B. überzogen oder mit anderer Oberflächenbearbeitung): | |
| 7315 44 | warm gewalzt, warm stranggepreßt oder geschmiedet | kg |
| 7315 49 | kalt hergestellt oder kalt fertiggestellt | kg |
| | Bandstahl: | |
| 7315 51 | nur warm gewalzt, auch entzündert (dekapiert) | kg |
| | nur kalt gewalzt, auch entzündert (dekapiert): | |
| 7315 54 | Elektrobänder mit einem von ihrer Dicke unabhängigen Um- | |
| | magnetisierungsverlust von 0,75 Watt oder weniger je kg | kg |
| 7315 56 | Heizleiterbänder (Heizleiterlegierungen nach DIN 17470) | kg |
| 7315 58 | andere | kg |
| | plattiert, überzogen oder mit anderer Oberflächenbearbeitung: | |
| | nur plattiert: | |
| 7315 61 | warm gewalzt | kg |
| 7315 62 | kalt gewalzt | kg |
| 7315 66 | andere (z. B. überzogen oder mit anderer Oberflächenbearbeitung) | kg |
| 7315 67 | anders bearbeitet (z. B. perforiert, abgeschrägt, gebördelt) | kg |
| | Bleche: | |
| | Elektrobleche mit einem von ihrer Dicke unabhängigen Um- | |
| | magnetisierungsverlust je kg: | |
| 7315 70 | von 0,75 Watt oder weniger | kg |
| 7315 71 | von mehr als 0,75 Watt | kg |
| | andere Bleche: | |
| | nur warm gewalzt, nicht entzündert (dekapiert), mit einer Dicke: | |
| 7315 73 | von 3 mm oder mehr | kg |
| 7315 74 | von weniger als 3 mm | kg |
| | nur warm gewalzt und entzündert (dekapiert), mit einer Dicke: | |
| 7315 76 | von 3 mm oder mehr | kg |
| 7315 77 | von weniger als 3 mm | kg |

Bei den Erzeugnissen der Warenrn. 7315 01 bis 7315 99 ist in der Warenbenennung auch die Edelstahlsorte anzugeben und außerdem der sechsstelligen Warennummer als siebente Stelle die auf dem roten Merkblatt genannte Kennziffer anzufügen.

Zur Beachtung!

Bei den Erzeugnissen der Warennrn. 7315 01 bis 7315 99 ist in der Warenbenennung auch die Stahlsorte anzugeben und außerdem der sechsstelligen Warennummer als siebente Stelle je nach der chemischen Zusammensetzung folgende Kennziffer anzufügen:

| | |
|---|---|
| A. aus Qualitätskohlenstoffstahl | 0 |
| B. aus legiertem Stahl: | |
| 1. aus Schnelldrehstahl | 1 |
| 2. aus nichtrostendem Stahl: | |
| a) nickellegiert | 2 |
| b) anderer | 3 |
| 3. aus Wälzlagerstahl | 4 |
| 4. aus legiertem Stahl, allgemein „Baustahl“ genannt oder aus anderem legierten Sonderstahl: | |
| a) mit einem Gehalt von weniger als je 0,04 Gewichtshundertteilen Schwefel und Phosphor, jedoch weniger als 0,07 Gewichtshundertteilen Schwefel und Phosphor insgesamt: | |
| 1. nickellegiert | 5 |
| 2. anderer | 6 |
| b) mit anderem Schwefel- und Phosphorgehalt | 7 |
| 5. aus anderem legierten Stahl: | |
| a) nickellegiert | 8 |
| b) anderer | 9 |

Anmerkung

Wegen der Begriffsbestimmung für legierten Stahl, legierten Stahl (allgemein „Baustahl“ genannt), legierten Sonderstahl und Qualitätskohlenstoffstahl wird auf Vorschrift 1 d und 1 e zu Kap. 73 verwiesen. Darüber hinaus gelten folgende Begriffsbestimmungen:

Schnelldrehstahl der Kennziffer 1 ist ein legierter Sonderstahl mit einem Gehalt an Wolfram, Molybdän und/oder Vanadin von insgesamt 7 Gewichtshundertteilen oder mehr;

Nichtrostender Stahl der Kennziffern 2 und 3 ist ein legierter Sonderstahl mit einem Gehalt von weniger als 0,6 Gewichtshundertteilen Kohlenstoff und mehr als 10 Gewichtshundertteilen Chrom, unabhängig von anderen Legierungselementen;

Wälzlagerstahl der Kennziffer 4 ist ein legierter Sonderstahl mit einem Gehalt an Kohlenstoff von 0,90 bis 1,15 Gewichtshundertteilen, an Chrom von 0,60 bis 2 Gewichtshundertteilen, auch mit einem Gehalt an Molybdän von 0,60 Gewichtshundertteilen oder weniger.

Als nickellegiert gelten Stähle mit einem Nickelanteil von 0,50 Gewichtshundertteilen oder mehr.



Abschnitt XV. Unedle Metalle und Waren daraus

| Nummer | Warenbenennung | Maßstab |
|---------|--|---------|
| | nur kalt gewalzt, auch entzündert (dekapiert), mit einer Dicke: | |
| 7315 78 | von 3 mm oder mehr | kg |
| 7315 79 | von weniger als 3 mm | kg |
| | plattiert, überzogen, poliert oder mit anderer Oberflächen- | |
| | bearbeitung: | |
| 7315 81 | nur plattiert | kg |
| 7315 84 | überzogen, poliert oder mit anderer Oberflächenbearbeitung .. | kg |
| | anders bearbeitet: | |
| 7315 86 | nur anders als quadratisch oder rechteckig zugeschnitten | kg |
| 7315 88 | perforiert, gebogen, tiefgezogen, ziseliert, graviert, guillochiert oder anders bearbeitet, ausgenommen nur durch Walzen ver- formte Bleche | kg |
| | Draht, auch überzogen, ausgenommen mit Fluß- oder Dekapiermit- teln umhüllter oder gefüllter Schweiß- und Löt draht (Tarifar. 8315) und isolierte Drähte für die Elektrotechnik (Tarifar. 8523): | |
| | nicht plattiert: | |
| 7315 90 | Heizleiterdraht nach DIN 17470 | kg |
| 7315 91 | Autogenschweißdraht | kg |
| 7315 93 | nackte Schweißelektroden | kg |
| 7315 95 | Schweißelektrodenkerndraht | kg |
| | anderer Draht: | |
| 7315 96 | nicht oberflächenbearbeitet (z. B. weißblank, rötlichblank, blank- oder schwarzgeglüht, gekälkt) | kg |
| 7315 98 | oberflächenbearbeitet | kg |
| 7315 99 | plattiert | kg |
| | Oberbaumaterial für Bahnen, aus Stahl: Schienen, Leitschienen, Wei- chensungen, Herzstücke, Kreuzungen, Weichen, Zungenverbindungs- stangen, Zahnstangen; Bahnschwellen, Laschen, Unterlagsplatten, Klemm- platten, Spurplatten und Spurstangen für die Verlegung und Befesti- gung von Schienen: | |
| | Schienen: | |
| 7316 01 | Stromschienen mit einem Leiter aus NE-Metall | kg |
| 7316 08 | Leitschienen | kg |
| | andere Schienen, mit einem Gewicht je lfd. Meter: | |
| | von 20 kg oder mehr: | |
| 7316 11 | neu | kg |
| 7316 12 | gebraucht | kg |
| | von weniger als 20 kg: | |
| 7316 15 | neu | kg |
| 7316 16 | gebraucht | kg |

Bei den Erzeugnissen der Warennrn. 7315 01 bis 7315 99 ist in der Warenbenennung auch die Edelmetallsorte anzugeben und außerdem der sechsstelligen Warennummer als siebente Stelle die auf dem roten Merkblatt genannte Kennziffer anzufügen.

Abschnitt XV. Unedle Metalle und Waren daraus

| Nummer | Warenbenennung | Maßstab |
|---------|---|---------|
| | Bahnschwellen, mit einem Gewicht je lfd. Meter: | |
| 7316 21 | von 15 kg oder mehr | kg |
| 7316 25 | von weniger als 15 kg | kg |
| | Laschen: | |
| 7316 31 | gewalzt | kg |
| 7316 35 | andere | kg |
| | Unterlagsplatten: | |
| 7316 41 | gewalzt | kg |
| 7316 45 | andere | kg |
| 7316 60 | Weichenzungen, Herzstücke, Zungenverbindungsstangen und andere Ersatz- und Einzelteile von Weichen und Kreuzungen, auch zerlegt ein- oder ausgehende Weichen und Kreuzungen, ausgenommen einbaufertig auf Schwellen, Platten oder ähnlichen Unterlagen befestigte Weichen und Kreuzungen (Tarifnr. 8610) | kg |
| 7316 92 | Zahnstangen, Spurstangen und Spurplatten | kg |
| 7316 93 | Klemmplatten | kg |
| 7316 99 | anderes Oberbaumaterial | kg |
| | Rohre aus Gußeisen: | |
| 7317 10 | Druckrohre | kg |
| 7317 50 | Abflußrohre | kg |
| 7317 90 | andere gußeiserne Rohre | kg |
| | Rohre (einschließlich Rohlinge) aus Stahl, ausgenommen Waren der Tarifnr. 7319: | |
| | gerade Rohre von gleichmäßiger Dicke, roh: | |
| | aus legiertem Stahl oder aus Qualitätskohlenstoffstahl: | |
| | nahtlos (z. B. gewalzt, warm gezogen, kalt gezogen, gegossen, gepreßt): | |
| 7318 05 | aus Wälzlagerstahl | kg |
| | aus anderem legierten Stahl oder aus Qualitätskohlenstoffstahl: | |
| 7318 12 | kalt gezogen (Präzisionsstahlrohre) | kg |
| 7318 19 | andere | kg |
| | geschweißt: | |
| 7318 21 | preßgeschweißt (feuergeschweißt, wassergasüberlapptgeschweißt oder elektrisch widerstandsgeschweißt) | kg |
| 7318 23 | schmelzgeschweißt (autogengeschweißt oder elektrisch lichtbogengeschweißt) | kg |
| 7318 25 | geschweißt und kalt nachgezogen (Präzisionsstahlrohre) | kg |
| 7318 29 | andere (z. B. mit einfach aneinandergelegten Rändern, genietet, gehakt, gefalzt, gerollt) | kg |

Abschnitt XV. Uedle Metalle und Waren daraus

| Nummer | Warenbenennung | Maßstab |
|---------|--|---------|
| | aus anderem Stahl: | |
| | nahtlos (z. B. gewalzt, warm gezogen, kalt gezogen, gegossen, gepreßt): | |
| 7318 32 | kalt gezogen (Präzisionsstahlrohre) | kg |
| 7318 39 | andere | kg |
| | geschweißt: | |
| 7318 41 | preßgeschweißt (feuergeschweißt, wassergasüberlapptgeschweißt oder elektrisch widerstandsgeschweißt) | kg |
| 7318 43 | schmelzgeschweißt (autogengeschweißt oder elektrisch lichtbogengeschweißt) | kg |
| 7318 45 | geschweißt und kalt nachgezogen (Präzisionsstahlrohre) | kg |
| 7318 47 | mit einfach aneinandergelegten Rändern, nicht geschweißt (Schlitzrohre) | kg |
| 7318 49 | andere (z. B. genietet, genagelt, gehakt, auch gelötet) | kg |
| | Rohre, besonders geformt oder bearbeitet: | |
| | aus legiertem Stahl oder aus Qualitätskohlenstoffstahl: | |
| | nahtlos (z. B. gewalzt, warm gezogen, kalt gezogen, gegossen, gepreßt): | |
| 7318 52 | kalt gezogen (Präzisionsstahlrohre) | kg |
| 7318 59 | andere | kg |
| 7318 60 | geschweißt | kg |
| 7318 70 | andere | kg |
| | aus anderem Stahl: | |
| 7318 81 | Rohre für elektrische Leitungen, ohne Isolation, ohne Zubehör .. | kg |
| | andere: | |
| | nahtlos (z. B. gewalzt, warm gezogen, kalt gezogen, gegossen, gepreßt): | |
| 7318 82 | kalt gezogen (Präzisionsstahlrohre) | kg |
| 7318 89 | andere | kg |
| | geschweißt: | |
| 7318 91 | preßgeschweißt (feuergeschweißt, wassergasüberlapptgeschweißt oder elektrisch widerstandsgeschweißt) | kg |
| 7318 93 | schmelzgeschweißt (autogengeschweißt oder elektrisch lichtbogengeschweißt) | kg |
| 7318 95 | geschweißt und kalt nachgezogen (Präzisionsstahlrohre) | kg |
| 7318 97 | mit einfach aneinandergelegten Rändern, nicht geschweißt (Schlitzrohre) | kg |
| 7318 99 | andere (z. B. genietet, genagelt, gehakt, auch gelötet) | kg |
| 7319 00 | Druckrohrleitungen aus Stahl, auch mit Eisenringen verstärkt, für Wasserkraftwerke | kg |

Abschnitt XV. Unedle Metalle und Waren daraus

| Nummer | Warenbenennung | Maßstab |
|---|--|---------|
| Rohrformstücke, Rohrverschlußstücke und Rohrverbindungsstücke (Nippel, Kniestücke, Kupplungen, Muffen, Flanschen und dergleichen), aus Eisen oder Stahl: | | |
| 7320 01 | für Rohre für elektrische Leitungen, ohne Isolation (z. B. Verbindungsmuffen, Bogen, Nippel, T- und Winkelstücke) | kg |
| | andere Rohrformstücke, Rohrverbindungsstücke und Rohrverschlußstücke: | |
| | aus Gußeisen: | |
| 7320 11 | für Druckleitungen | kg |
| 7320 15 | für Abflußleitungen | kg |
| 7320 19 | andere | kg |
| 7320 30 | aus Temperguß oder Stahlguß (z. B. Tempergußfittings) | kg |
| | aus Stahl, ausgenommen Stahlguß: | |
| 7320 91 | Rohrformstücke | kg |
| 7320 93 | Fittings | kg |
| 7320 95 | Flanschen und Bunde | kg |
| 7320 99 | andere | kg |
| Konstruktionen, auch unvollständig, auch nicht zusammengesetzt, sowie Teile von Konstruktionen (z. B. Schuppen, Brücken und Brückenteile, Schlenkstore, Türme, Masten, Pfeiler, Säulen, Gerüste, Bedachungen, Tür- und Fensterrahmen, Läden, Geländer, Gitter), aus Eisen oder Stahl; zu Konstruktionszwecken vorgearbeitete Bleche, Bänder, Stäbe, Profile, Rohre usw., aus Eisen oder Stahl: | | |
| 7321 10 | Brücken, auch bewegliche (Klapp-, Dreh-, Hub- und schwimmende Brücken), für Eisenbahn-, Hoch- und Industriebahn-, Kanal-, Straßen-, Wege- und Fußgänger-Überführungen sowie deren Einzel- und Ersatzteile (einschließlich Brückengeländer, Brückenaufleger und Verankerungen), ausgenommen Signalbrücken, Brücken für Rohr- oder Kabelleitungen (Warennr. 7321 40), Landebrücken (Warennr. 7321 50), Brücken für Drehscheiben (Warennr. 8610 30) und Pontons (Kap. 89) | kg |
| 7321 20 | Hallen (z. B. Ausstellungshallen, Fabrikationshallen, Markthallen, Bahnhofshallen, Lagerhallen); Stahlskelettkonstruktionen für Geschäfts-, Verwaltungs-, Fabrik- und Wohnbauten; Stütz- und Trägerkonstruktionen für Gebäude aller Art; Konstruktionen für Theaterbühnen; Dachkonstruktionen, auch Bahnsteig- und Rampenüberdachungen – mit Ausnahme der Glasdachkonstruktionen (Warennrn. 7321 83 bis 7321 85) –, vollständige Stahlhäuser | kg |
| 7321 30 | Maste und Türme, auch in Rohrbauweise, für elektrische Stark- und Schwachstromleitungen, für Funk-, Signal- und Flugsicherungsanlagen, Maste für Beleuchtungskörper, für Windmotore und andere Krafterzeugungsanlagen, Oberbauten aus Stahl für Leuchttürme | kg |

Abschnitt XV. Unedle Metalle und Waren daraus

| Nummer | Warenbenennung | Maßstab |
|---------|---|---------|
| 7321 40 | Gerüstkonstruktionen (z. B. Schacht- und Fördergerüste für Bergwerke- und Ölbohranlagen, Kessel- und Kühlturmgerüste, Turmgerüste für Hochbehälter; Gerüste für Freiluftschaltanlagen, Signalbrücken, Gerüste und Brücken für Rohr- und Kabelleitungen, Gerüste für Industrieanlagen, für Apparate- und Behälterkolonnen, für Crackanlagen, für Bunker- und Silo-Anlagen; Gerüste für Transportanlagen aller Art, wie Abspanngerüste und Stützen für Seil-schwebehahnen und Wagenumläufe, Stahlkonstruktionen für feststehende und bewegliche Krane aller Art, für Verladebrücken, für Abraum- und Schrägförderer, Hellingengerüste; alle diese, soweit sie nicht mit mechanischen Organen ausgestattet sind) | kg |
| 7321 50 | Stahlwasserbauten (z. B. Schützen, Wehre, Schleusentore, ortsfeste Docks, Konstruktionen für Hafendämme und Molen, einschließlich der Landebrücken) | kg |
| 7321 60 | Tunnel- und Schachtausbauten (Tief- und Straßenbau), auch Schalungsmaterial hierfür | kg |
| | Grubenausbau (Bergbau): | |
| 7321 73 | Streckenausbau (Streckenbögen) | kg |
| 7321 75 | Grubenstempel (hydraulische: Warennr. 8422 03) | kg |
| 7321 79 | anderer (z. B. Kappen) | kg |
| | Tore, Türen (einschließlich Zargen), Fenster und Glasdachkonstruktionen; auch Trennwände: | |
| 7321 83 | aus warm gewalzten Profilen | kg |
| 7321 85 | aus gefalzten Blechprofilen (abgekantet) | kg |
| | andere Konstruktionen aus Eisen oder Stahl: | |
| 7321 91 | Schalungsmaterial zum Herstellen von Beton-Decken und Betonwänden | kg |
| 7321 93 | Stahlrolläden und Scherengitter | kg |
| | andere: | |
| 7321 95 | aus Stahlblech (z. B. Wellblechbauten, Garagen, Geräteschuppen, Fahrradständer, Wand-, Haus- und andere Verkleidungen, Abdeckungen aus Blechen) | kg |
| 7321 99 | andere (z. B. für Blumen- und Gewächshäuser, für Ausstellungs- und Messe-Pavillons, für Tierhäuser in zoologischen Gärten, Fahnenmaste; Maste, Relings und Luken für Schiffe, Park-, Garten- und Grabumzäunungen, Straßengeländer) | kg |
| | Sammelbehälter, Fässer, Bottiche und ähnliche Behälter, für Stoffe aller Art, aus Eisen oder Stahl, mit einem Fassungsvermögen von mehr als 300 l, ohne mechanische oder wärmetechnische Einrichtung, auch mit Innenauskleidung oder Wärmeschutzverkleidung: | |
| 7322 10 | für gasförmige Stoffe (z. B. Wasserbecken-, Trocken- und Scheibengasbehälter), ausgenommen Druckbehälter (Tarifrnr. 7324) | kg |
| | für flüssige Stoffe: | |
| 7322 30 | mit Innenauskleidung | kg |

Abschnitt XV. Uedle Metalle und Waren daraus

| Nummer | Warenbenennung | Maßstab |
|---------|---|-----------|
| | andere: | |
| 7322 40 | unterirdische Lagerbehälter (Tanks), mit Bitumen oder ähnlichen Stoffen isoliert | kg |
| | andere: | |
| 7322 50 | Druckwasserkessel, einschließlich Expansionsbehälter | kg |
| 7322 70 | andere (z. B. Lagerbehälter für Öl, Benzin; Behälter zum Härten und Ausglühen) | kg |
| 7322 90 | für feste Stoffe (z. B. Getreide-, Zement- und Sandsilos, Kohlen-, Koks- und Erzbunker) | kg |
| | Fässer, Trommeln, Kannen, Dosen und ähnliche Behälter zu Transport- oder Verpackungszwecken, aus Stahlblech: | |
| 7323 10 | Jauche- und Wasserfässer | kg |
| | Transportfässer (z. B. Rollreifen-, Sicken-, Deckel-, Bauchfässer): | |
| 7323 31 | neu | kg |
| 7323 35 | gebraucht | kg |
| 7323 39 | Trommeln | kg |
| | Transportkannen: | |
| 7323 41 | Milchtransportkannen | kg u. St. |
| 7323 45 | andere | kg |
| 7323 50 | Hobboks | kg |
| 7323 60 | Speisetransportgefäße | kg |
| | Kanister: | |
| 7323 71 | Einheitskanister (für 20 l Inhalt) | kg |
| 7323 75 | andere (z. B. Dreieckskanister, Leuchtkanister) | kg |
| | Feinblechpackungen (mit einer Blechdicke bis 0,5 mm): | |
| 7323 81 | Konservendosen für Nahrungs- und Genußmittel | kg |
| 7323 89 | andere Feinblechpackungen | kg |
| 7323 90 | andere | kg |
| | Druckbehälter aus Eisen oder Stahl für verdichtete oder verflüssigte Gase: | |
| 7324 10 | nahtlos | kg |
| | andere (z. B. geschweißt oder genietet), mit einem Fassungsvermögen: | |
| 7324 51 | bis 1 cbm | kg |
| 7324 59 | über 1 cbm | kg |
| | Kabel, Seile, Litzen, Seilschlingen und ähnliche Waren, aus Stahldraht, ausgenommen isolierte Drahtwaren für die Elektrotechnik: | |
| 7325 10 | Litzen | kg |
| 7325 90 | andere | kg |
| 7326 00 | Stahldraht; verwundener Runddraht oder Flachdraht, aus Stahl, auch mit Stacheln | kg |

Abchnitt XV, Unedle Metalle und Waren daraus

| Nummer | Warenbenennung | Maßstab |
|--|--|---------|
| Gewebe, Gitter und Geflechte, aus Stahldraht: | | |
| 7327 10 | Bewehrungsmatten für Armierungszwecke im Betonbau, an den Kreuzungspunkten elektrisch verschweißt | kg |
| Gewebe aus Stahldraht: | | |
| 7327 51 | Metalltücher für Maschinen | kg |
| 7327 59 | andere Gewebe | kg |
| 7327 90 | andere, auch oberflächenbearbeitet (z. B. Geflechte, Gitter) | kg |
| 7328 00 | Streckblech aus Stahl (durch Strecken eines eingeschnittenen Bleches oder Bandes gitterartig hergestellt) | kg |
| Ketten jeder Größe und Teile davon, aus Eisen oder Stahl: | | |
| Gelenkketten: | | |
| Rollenketten: | | |
| 7329 12 | für Fahrräder und Mopeds | kg |
| 7329 13 | für Krafträder | kg |
| 7329 19 | für andere Zwecke | kg |
| andere Gelenkketten: | | |
| 7329 21 | Zahnketten | kg |
| 7329 23 | Gall- und Flyerketten | kg |
| 7329 29 | andere (z. B. Büchsen- und Förderketten) | kg |
| 7329 30 | Stegketten aus Stahl | kg |
| 7329 50 | Gleitschutzketten, fertig zusammengesetzt | kg |
| 7329 68 | Ketten aus Draht, nicht geschweißt (z. B. geknotet, ineinandergehakt) | kg |
| 7329 70 | andere Ketten | kg |
| Teile (z. B. Rollen, Glieder, Schäkel): | | |
| 7329 91 | von Gelenkketten | kg |
| 7329 99 | von anderen Ketten | kg |
| 7330 00 | Schiffsanker, Draggen, Teile davon, aus Eisen oder Stahl | kg |
| Stifte, Nägel, zugespitzte Krampen, gewellte und abgeschrägte Klammern, Ringnägel, Haken und Reißnägel, aus Eisen oder Stahl, auch mit Kopf aus anderen Stoffen, ausgenommen solche mit Kupferkopf: | | |
| 7331 10 | Stifte und Zähne für Maschinen für die Aufbereitung von Spinnstoffen | kg |
| 7331 20 | Haken ohne Gewinde (z. B. Wand-, Stift-, Ringhaken) | kg |
| 7331 30 | Schienen Nägel (Hakennägel) | kg |
| 7331 40 | Krampen, Bau-, Schiffs-, Kern-, Bezeichnungsnägel und ähnliche Nägel, geschmiedet oder gestanzt, mit Ausnahme der Wellhaften (Wellennägel) | kg |

Abschnitt XV. Uedle Metalle und Waren daraus

| Nummer | Warenbenennung | Maßstab |
|---------|---|---------|
| 7331 51 | Hufnägel | kg |
| 7331 55 | Hufstollen | kg |
| 7331 60 | Schuhnägel (Sohlennägel, Schuhstifte, Täckse, Nägel für Bergschuhe) .. | kg |
| | Spezialnägel und -stifte: | |
| 7331 71 | Zier- und Schmucknägel | kg |
| 7331 75 | Reißbrettstifte | kg |
| 7331 79 | andere Spezialnägel und -stifte | kg |
| 7331 90 | andere (z. B. Drahtnägel und -stifte, Formerstifte, Krampen und Schlaufen aus Draht, Wellhaften) | kg |
| | Bolzen und Muttern (auch mit Gewinde), Schwellenschrauben, Schrauben, Ringschrauben und Schraubhaken, Niete, Splinte, Keile und ähnliche Waren der Schrauben- und Nietenindustrie, aus Eisen oder Stahl; Unterlegscheiben (auch geschlitze Unterlegscheiben und Federring-scheiben) aus Stahl: | |
| | ohne Gewinde: | |
| 7332 21 | Bolzen und Niete, ausgenommen Hohlните und Niete mit geschlitztem Schaft (Warennr. 8309 10) | kg |
| 7332 23 | Splinte, ausgenommen solche der Warennr. 8309 10 | kg |
| 7332 24 | Kegel- und Zylinderstifte | kg |
| 7332 25 | Stellringe und Keile | kg |
| 7332 27 | Unterlegscheiben | kg |
| 7332 28 | Federringe | kg |
| 7332 29 | andere | kg |
| | mit Holzgewinde oder mit selbstschneidendem Gewinde: | |
| 7332 51 | Schwellenschrauben | kg |
| 7332 52 | Isolatorenstützen | kg |
| 7332 54 | Holzschrauben (z. B. mit Senk-, Linsensenk-, Halbrundköpfen, Vierkant- und Sechskantholzschrauben) | kg |
| 7332 55 | Schrauben mit selbstschneidendem Gewinde (z. B. Parker-Calon) ... | kg |
| 7332 57 | Drahtschraubwaren (z. B. Ringschrauben, Schraubhaken) | kg |
| 7332 59 | andere | kg |
| | mit Metallgewinde: | |
| 7332 91 | Oberhauschrauben zur Schienenbefestigung | kg |
| | andere: | |
| 7332 92 | rohe Schrauben und Muttern (sogenannte Handels-Schrauben) ... | kg |
| 7332 93 | halbblanke Schrauben, Bolzen und Muttern | kg |
| 7332 94 | preßblanke Schrauben | kg |
| 7332 95 | hochfeste Schrauben, Bolzen und Muttern | kg |
| 7332 97 | gedrehte Schrauben (Blankschrauben), Bolzen und Muttern | kg |
| 7332 98 | lose Muttern | kg |
| 7332 99 | andere | kg |

Abschnitt XV. Unedle Metalle und Waren daraus

| Nummer | Warenbenennung | Maßstab |
|---|--|------------|
| Handnähadeln, Häkelnadeln, Ahlen, Durchziehnadeln und ähnliche Waren für Näh-, Stick-, Filet- und andere Handarbeiten, Stichel zum Sticken, aus Stahl, einschließlich Rohlinge: | | |
| 7333 10 | Näh-, Stick- und Stopfnadeln | kg |
| 7333 50 | Strick-, Häkel- und Maschenfangnadeln | kg |
| 7333 90 | andere (z. B. Ahlen mit Ohr-, Pack-, Sattler- und Lochnadeln) | kg |
| Stecknadeln, Haarnadeln, Lockenwickel und ähnliche Waren, ausgenommen Schmucknadeln, aus Stahl: | | |
| 7334 10 | Stecknadeln | kg |
| 7334 50 | Sicherheitsnadeln | kg u. Gros |
| 7334 90 | Haar-, Locken- und Frisurnadeln, Haarklemmen und ähnliche Erzeugnisse, auch übersponnen, einschließlich der Nadeln für Broschen, Abzeichen und dergleichen | kg |
| Federn und Federblätter, aus Stahl: | | |
| Blattfedern, auch einzelne Federblätter: | | |
| 7335 11 | für Schienenfahrzeuge | kg |
| 7335 15 | für Kraftfahrzeuge | kg |
| 7335 19 | andere | kg |
| Blattspiralfedern: | | |
| 7335 31 | für Schienenfahrzeuge | kg |
| 7335 39 | andere | kg |
| 7335 50 | Spiralfachfedern, ausgenommen Uhrfedern (Warennr. 9111 20) | kg |
| andere Federn: | | |
| aus Draht: | | |
| 7335 81 | Matratzen- und Polsterfedern (z. B. Matratzensugfedern, Spring-, Kegel- und Zylinderfedern) | kg |
| 7335 89 | andere | kg |
| andere: | | |
| 7335 91 | warmverformte Schraubenfedern aus Rundstahl, Vierkantstahl oder dergleichen | kg |
| 7335 95 | Torsionsfedern (Drehstabfedern) | kg |
| 7335 99 | andere | kg |
| Raumheizöfen, Heizapparate, Küchenherde (einschließlich auch für Zentralheizung verwendbare Küchenherde), Kochgeräte, Kesselöfen, Tellerwärmer und ähnliche Geräte, wie sie üblicherweise im Haushalt verwendet werden, nicht elektrisch, Teile davon, aus Eisen oder Stahl: | | |
| 7336 10 | Großküchenherde (über 80 cm Plattenbreite), ausgenommen elektrische oder mit Elektroteil kombinierte (Kap. 84) | kg u. St. |
| 7336 20 | Kesselöfen für Feuerung mit festen, gasförmigen oder flüssigen Brennstoffen (z. B. für Waschküchen) | kg u. St. |
| andere: | | |
| für Feuerung mit festen Brennstoffen: | | |
| 7336 31 | Haushaltsherde, auch Zusatzherde | kg u. St. |
| 7336 35 | Öfen | kg u. St. |
| 7336 39 | andere | kg u. St. |

Abschnitt XV. Uedle Metalle und Waren daraus

| Nummer | Warenbenennung | Maßstab |
|---------|--|-----------|
| | für Feuerung mit Gas: | |
| 7336 51 | Gasherde, einschließlich Gas-Kohle-Herde | kg u. St. |
| 7336 53 | Gaskocher | kg u. St. |
| 7336 55 | Gasheizöfen | kg u. St. |
| 7336 59 | andere | kg u. St. |
| | für Feuerung mit flüssigen Brennstoffen: | |
| 7336 73 | Kocher (z. B. Benzin-, Spiritus-, Petroleumkocher für Haushalt, Camping) | kg u. St. |
| 7336 75 | Ölöfen mit eigener Abgasführung | kg u. St. |
| 7336 79 | andere (z. B. Öl-Herde, tragbare Petroleum-Öfen) | kg u. St. |
| 7336 90 | Teile | kg |
| | Heizkessel (ausgenommen Dampferzeuger der Tarifnr. 8401), Luftheizöfen und Heizkörper, für Zentralheizung, nicht elektrisch, Teile davon, aus Eisen oder Stahl: | |
| | Heizkessel für Warmwasserheizungen: | |
| 7337 21 | aus Gußeisen | kg |
| 7337 25 | aus Stahl | kg |
| 7337 30 | Luftheizöfen | kg |
| | Heizkörper: | |
| 7337 51 | aus Gußeisen | kg |
| | aus Stahl, in Form von: | |
| 7337 61 | Radiatoren | kg |
| 7337 63 | Plattenheizkörpern | kg |
| 7337 65 | Rippenrohren | kg |
| 7337 69 | in anderer Form (z. B. Konvektoren) | kg |
| | Haushaltsartikel, Hauswirtschaftsartikel, sanitäre und hygienische Artikel, Teile davon, aus Eisen oder Stahl: | |
| | aus Gußeisen: | |
| | Artikel für sanitäre oder hygienische Zwecke: | |
| | emailliert: | |
| 7338 11 | Badewannen | kg u. St. |
| 7338 19 | andere (z. B. Ausgüsse, Spülbecken, Klosettspülkästen ohne Mechanismus, Waschfontänen) | kg u. St. |
| 7338 20 | andere | kg |
| 7338 30 | Haushalts- und Hauswirtschaftsartikel | kg |
| | aus Blechen oder Bändern aus Stahl: | |
| | aus nichtrostendem Stahl: | |
| 7338 41 | Spültischeinsätze (Abdeckungen), Spülbecken und Ausgüsse | kg |
| 7338 43 | andere Artikel für sanitäre oder hygienische Zwecke | kg |
| 7338 45 | Tafelgeräte und Hotelgeschirr, ausgenommen Bestecke und Tafelhilfsgeräte (Warenrn. 8217 10 bis 8217 50) | kg |
| 7338 47 | Geschirr für Haushalts- und Großküchen | kg |
| 7338 49 | andere | kg |

Abschnitt XV. Uedle Metalle und Waren daraus

| Nummer | Warenbenennung | Maßstab |
|---------|---|-----------|
| | aus anderem Stahl: | |
| 7338 50 | weder poliert noch überzogen | kg |
| | poliert oder überzogen: | |
| | emailliert: | |
| 7338 61 | Stahlblechbadewannen | kg u. St. |
| 7338 62 | Elektroherdgeschirr | kg |
| 7338 63 | andere | kg |
| | verzinkt: | |
| 7338 64 | Müllgefäße und Mülltonnen | kg |
| 7338 65 | andere | kg |
| 7338 66 | verzinkt | kg |
| 7338 67 | vernickelt oder verchromt | kg |
| 7338 68 | lackiert | kg |
| 7338 69 | andere | kg |
| 7338 70 | aus Draht, Drahtgeflechten oder Drahtgeweben aus Stahl (z. B. Speiseglocken, Untersätze, Drahtkörbchen) | kg |
| 7338 80 | andere | kg |
| | Teile: | |
| 7338 91 | Henkel, Bügel und Griffe für Emaille- und Aluminiumwaren | kg |
| 7338 99 | andere | kg |
| | Stahlwolle; Schwämme, Putzlappen, Handschuhe und ähnliche Waren zum Scheuern, Polieren oder dergleichen, aus Eisen oder Stahl: | |
| 7339 10 | Stahlwolle | kg |
| 7339 30 | Topfreiniger in Ballen-, Handschuh- oder Lappenform | kg |
| 7339 90 | andere (z. B. Parkettspänertücher) | kg |
| | Andere Waren aus Eisen oder Stahl: | |
| | aus Gußeisen: | |
| 7340 05 | roh | kg |
| 7340 07 | bearbeitet | kg |
| | aus Stäben, Profilen, Bändern, Blechen, Drähten (auch Drahtgeflechten oder Drahtgeweben) oder Rohren aus Stahl: | |
| 7340 11 | Sammelbehälter, Fässer, Bottiche und andere Behälter von der unter der Tarifnr. 7322 genannten Art, mit einem Fassungsvermögen von 300 l oder weniger | kg |
| 7340 13 | Waren aus gelochten Blechen | kg |
| 7340 15 | Glühtöpfe, Härtekästen und dergleichen Waren, aus hitzebeständigem Material (nicht gegossen) | kg |
| 7340 21 | Geräte und Gefäße für Molkereien und Milchwirtschaft, soweit nicht an anderer Stelle genannt (z. B. Käseformen, Milchsatten, Trichter) | kg |

Abschnitt XV. Uedle Metalle und Waren daraus

| Nummer | Warenbenennung | Maßstab |
|---------|--|---------|
| 7340 23 | Fleischerei- und Bäckereigeräte, soweit nicht an anderer Stelle genannt (z. B. Wurst- oder Backmulden) | kg |
| 7340 25 | landwirtschaftliche Gebrauchsgegenstände, soweit nicht an anderer Stelle genannt (z. B. Streuwannen, Ferkeltröge, Jaucheschöpfer) | kg |
| 7340 27 | Bauartikel, soweit nicht an anderer Stelle genannt (z. B. Mörtelträger, Schornsteinaufsätze, Dachentlüfter, Dachfensterrahmen, Dachrinnen) | kg |
| 7340 31 | Leitern | kg |
| 7340 33 | Schutzbeschläge für Schuhe (z. B. Stiefeleisen, Absatzleisen, Stoßplatten, Schweizerplättchen), ausgenommen Schuhnägel (Warennr. 7331 60) | kg |
| 7340 35 | Riemen- und Transportbandverbinder, Schlauchverbinder | kg |
| 7340 37 | Spulen und Hülsen, ausgenommen Filmspulen (Warennr. 9010 60) .. | kg |
| 7340 38 | Tabakdosen, Zigarettencetuis, Puderdosen, Lippenstiftgehäuse und dergleichen Gegenstände für den Taschengebrauch | kg |
| 7340 39 | Karabinerhaken (für alle Verwendungszwecke) | kg |
| 7340 41 | Hufeisen und Klauenleisen | kg |
| 7340 42 | Vogelkäfige und ähnliche Kleinkäfige | kg |
| | Tierfallen: | |
| 7340 43 | Ratten- und Mäusefallen | kg |
| 7340 44 | andere Tierfallen | kg |
| 7340 45 | Drahtkörbe | kg |
| 7340 48 | Preß-, Zieh- und Stanzteile, soweit nicht an anderer Stelle genannt .. | kg |
| 7340 49 | andere | kg |
| | andere: | |
| 7340 50 | Stahlmahlkörper, ausgenommen solche der Warennr. 7310 01 | kg |
| | andere: | |
| | aus Temperguß: | |
| 7340 65 | roh | kg |
| 7340 67 | bearbeitet | kg |
| | aus Stahlguß: | |
| 7340 75 | roh | kg |
| 7340 77 | bearbeitet | kg |
| | aus Stahl (ausgenommen Stahlguß): | |
| | roh: | |
| | Freiformschmiedestücke, soweit nicht an anderer Stelle genannt, mit einem Stückgewicht: | |
| 7340 81 | von 2000 kg oder mehr | kg |
| 7340 83 | von weniger als 2000 kg bis 125 kg | kg |
| 7340 85 | von weniger als 125 kg | kg |
| 7340 87 | Gesensschmiedestücke, soweit nicht an anderer Stelle genannt | kg |
| 7340 89 | andere | kg |

Abschnitt XV. Uedle Metalle und Waren daraus

| Nummer | Warenbenennung | Maßstab |
|---------|--|---------|
| | bearbeitet: | |
| | Freiformschmiedestücke, soweit nicht an anderer Stelle genannt, mit einem Stückgewicht: | |
| 7340 91 | von 2000 kg oder mehr | kg |
| 7340 93 | von weniger als 2000 kg bis 100 kg | kg |
| 7340 95 | von weniger als 100 kg | kg |
| 7340 96 | Gesenkschmiedestücke, soweit nicht an anderer Stelle genannt | kg |
| 7340 97 | kalibrierte Stahlkugeln, die nicht der in Vorschrift 3 zu Kap. 84 gegebenen Begriffsbestimmung entsprechen | kg |
| 7340 98 | Waren aus Sintereisen | kg |
| 7340 99 | andere | kg |

Anmerkung

Zu Tarifnr. 7340 gehören nicht Waren, deren Verwendung als Teile von Maschinen, Apparaten, mechanischen Geräten, elektrotechnischen Waren (Abschnitt XVI) oder Waren der Kap. 86, 87, 88, 90 bis 98 erkennbar ist.

Nur für die Ausfuhr

| | | |
|---------|--|----|
| 7342 00 | Eisen- und Stahlerzeugnisse zum Wiederverwenden oder zum Wiederauswalzen (Nutzeisen) | kg |
|---------|--|----|

Anmerkung

Hierher gehören nur Waren, die der Vorschrift 7 zu diesem Kapitel entsprechen.

Vollständige Rohrleitungen aus Eisen oder Stahl, für Kraftwerke, Industrieanlagen und ähnliche Anlagen:

| | | |
|---------|--|----|
| | aus genieteten oder geschweißten Rohren: | |
| 7343 10 | für Beregnungsanlagen, einschließlich ihrer Beregner | kg |
| 7343 30 | für andere Zwecke | kg |
| 7343 90 | andere | kg |

Anmerkung

Unter diesen Warennummern können einbaufertig bearbeitete Rohre mit den dazugehörigen Kniestücken, Flanschen, Verbindungsstücken und Armaturen auch dann angemeldet werden, wenn die eine Gesamtheit bildenden Waren in mehreren Teilsendungen zur Ausfuhr gelangen.

| | | |
|-----------|--|----|
| 7380 00*) | Sortimente von Waren des Kapitels 73 | kg |
|-----------|--|----|

*) Diese Warennr. darf nur mit Genehmigung des Statistischen Bundesamtes benutzt werden.

Abschnitt XV. Unedle Metalle und Waren daraus

| Nummer | Warenbenennung | Maßstab |
|--------|----------------|---------|
|--------|----------------|---------|

Kapitel 74

Kupfer

Vorschriften

1. Kupfervorlegierungen im Sinne der Tarifrnr. 7403 sind Legierungen, die Kupfer und andere Stoffe in beliebigen Anteilen enthalten, sich praktisch weder zum Walzen noch zum Schmieden eignen und entweder als Zusätze bei der Herstellung von Legierungen oder als Desoxydationsmittel, Entschwefelungsmittel oder zu ähnlichen Zwecken in der Metallurgie der Nichtisenmetalle verwendet werden. Jedoch gehören Verbindungen von Phosphor und Kupfer (Kupferphosphide), die mehr als 8 Gewichtshundertteile Phosphor enthalten, zu Tarifrnr. 2855.
2. Es gelten folgende Begriffsbestimmungen:
 - a) Draht (Tarifrnr. 7403) ist eine gewalzte, stranggepreßte oder gezogene massive Ware von beliebiger Form des Querschnitts, dessen größte Abmessung 6 mm nicht überschreitet.
 - b) Stäbe (Stangen) und Profile (Tarifrnr. 7403) sind gewalzte, stranggepreßte, gezogene oder geschmiedete massive Waren mit einer größten Abmessung des Querschnitts von mehr als 6 mm. Flache Waren gelten als Stäbe (Stangen) oder Profile nur, wenn außerdem die Dicke mehr als $\frac{1}{10}$ der Breite beträgt. Stäbe (Stangen) und Profile im Sinne dieser Vorschrift sind auch gegossene oder gesinterte Waren in den gleichen Formen und Abmessungen, die nachträglich eine über grobes Abgraten (Putzen) hinausgehende Oberflächenbearbeitung erfahren haben.
 - c) Bleche, Platten, Tafeln und Bänder (Tarifrnr. 7404) sind flache Waren (andere als Rohwaren der Tarifrnr. 7401), auch aufgerollt, deren größte Abmessung im Querschnitt mehr als 6 mm und deren Dicke mehr als 0,15 mm, jedoch nicht mehr als $\frac{1}{10}$ der Breite beträgt. Zu Tarifrnr. 7404 gehören insbesondere Bleche, Platten, Tafeln und Bänder mit einer Dicke von mehr als 0,15 mm, anders als quadratisch oder rechteckig zugeschnitten, gelocht, gewellt, gerillt, geriffelt, poliert oder überzogen, wenn sie durch diese Bearbeitungen nicht den Charakter von Waren erhalten haben, die an anderer Stelle des Warenverzeichnisses erfaßt sind.
3. Zu den Tarifrnrn. 7407 und 7408 gehören insbesondere polierte oder überzogene Rohre, Hohlstangen, Rohrformstücke, Rohrverschlußstücke und Rohrverbindungsstücke sowie besonders geformte Rohre (gebogene Rohre, Schlangenrohre, Rohre mit Außengewinden oder mit Innengewinden, gelochte, eingezogene oder konische Rohre, Rohre mit angesetzten Flanschen und ähnliche Rohre).

Kupfermatte; Rohkupfer (Kupfer zum Raffinieren und raffiniertes Kupfer); Bearbeitungsabfälle und Schrott, aus Kupfer:

| | | |
|---------|--|----|
| 7401 10 | Kupfermatte | kg |
| 7401 20 | Rohkupfer: zum Raffinieren (z. B. Anoden-, Zement-, Schwarz- und Blisterkupfer) | kg |
| 7401 30 | raffiniert (z. B. Blöcke, Ingots, Platten, Kathodenkupfer): nicht legiert | kg |
| 7401 51 | legiert: mit mindestens 10 Gewichtshundertteilen Zink, ohne Zinn (z. B. Messing, Tombak, Deltametall) | kg |
| 7401 55 | mit Zinn, ohne Zink (z. B. Bronze) | kg |
| 7401 59 | anderes | kg |

Abschnitt XV. Unedle Metalle und Waren daraus

| Nummer | Warenbenennung | Maßstab |
|---------|--|---------|
| | Bearbeitungsabfälle und Schrott: | |
| 7401 80 | von nichtlegiertem Kupfer | kg |
| 7401 90 | von legiertem Kupfer | kg |
| 7402 00 | Kupferverlegierungen | kg |
| | Stäbe, Profile und Draht, aus Kupfer, massiv: | |
| | Stäbe (Stangen) und Profile: | |
| 7403 21 | aus nichtlegiertem Kupfer | kg |
| | aus legiertem Kupfer: | |
| 7403 23 | mit mindestens 10 Gewichtshundertteilen Zink, ohne Zinn (z. B. Messing, Tombak, Deltametall) | kg |
| 7403 25 | mit Zinn, ohne Zink (z. B. Bronze) | kg |
| 7403 29 | andere | kg |
| | Draht, mit einer Stärke: | |
| | von 0,5 mm oder mehr: | |
| 7403 41 | aus nichtlegiertem Kupfer | kg |
| | aus legiertem Kupfer: | |
| 7403 43 | mit mindestens 10 Gewichtshundertteilen Zink, ohne Zinn (z. B. Messing, Tombak, Deltametall) | kg |
| 7403 45 | mit Zinn, ohne Zink (z. B. Bronze) | kg |
| 7403 49 | anderer | kg |
| | von weniger als 0,5 mm: | |
| 7403 61 | aus nichtlegiertem Kupfer | kg |
| | aus legiertem Kupfer: | |
| 7403 63 | mit mindestens 10 Gewichtshundertteilen Zink, ohne Zinn (z. B. Messing, Tombak, Deltametall) | kg |
| 7403 65 | mit Zinn, ohne Zink (z. B. Bronze) | kg |
| 7403 69 | anderer | kg |
| | Bleche, Platten, Tafeln und Bänder, aus Kupfer, mit einer Dicke von mehr als 0,15 mm: | |
| 7404 31 | aus nichtlegiertem Kupfer | kg |
| | aus legiertem Kupfer: | |
| 7404 33 | mit mindestens 10 Gewichtshundertteilen Zink, ohne Zinn (z. B. Messing, Tombak, Deltametall) | kg |
| 7404 35 | mit Zinn, ohne Zink (z. B. Bronze) | kg |
| 7404 39 | andere | kg |
| | Blattmetall, Folien und dünne Bänder, aus Kupfer (auch geprägt, zugeschnitten, gelocht, überzogen, bedruckt oder auf Papier, Pappe, Kunststoff oder ähnlichen Unterlagen befestigt), mit einer Dicke (ohne Unterlage) von 0,15 mm oder weniger: | |
| 7405 10 | Blattmetall (geschlagen) | kg |

Abschnitt XV. Unedle Metalle und Waren daraus

| Nummer | Warenbenennung | Maßstab |
|---------|---|---------|
| | Folien und dünne Bänder: | |
| 7405 30 | ohne Unterlage | kg |
| 7405 50 | auf Papier, Pappe, Kunststoff oder ähnlichen Unterlagen | kg |
| | Pulver und Flitter, aus Kupfer: | |
| 7406 20 | grobes Pulver | kg |
| | feines Pulver und Flitter: | |
| 7406 31 | aus nichtlegiertem Kupfer | kg |
| | aus legiertem Kupfer: | |
| 7406 35 | mit Zink (sogenanntes Bronzepulver) | kg |
| 7406 39 | andere | kg |
| | Rohre (einschließlich Rohlinge) und Hohlstangen, aus Kupfer: | |
| 7407 20 | Hohlstangen mit kreisrundem Querschnitt, einem äußeren Durchmesser von mehr als 16 mm und einem inneren Durchmesser von 8 mm oder weniger (Rundkupfer für Stehbolzen) | kg |
| | Rohre und andere Hohlstangen: | |
| | mit einheitlichem Querschnitt, nicht besonders geformt: | |
| 7407 61 | aus nichtlegiertem Kupfer | kg |
| | aus legiertem Kupfer: | |
| 7407 63 | mit mindestens 10 Gewichtshundertteilen Zink, ohne Zinn (z. B. Messing, Tombak, Deltametall) | kg |
| 7407 65 | mit Zinn, ohne Zink (z. B. Bronze) | kg |
| 7407 69 | andere | kg |
| 7407 90 | mit anderem Querschnitt oder besonders geformt | kg |
| | Rohrformstücke, Rohrverschlußstücke und Rohrverbindungsstücke (Nippel, Kniestücke, Kupplungen, Muffen, Flanschen und ähnliche Waren), aus Kupfer: | |
| 7408 21 | aus nichtlegiertem Kupfer | kg |
| | aus legiertem Kupfer: | |
| 7408 23 | mit mindestens 10 Gewichtshundertteilen Zink, ohne Zinn (z. B. Messing, Tombak, Deltametall) | kg |
| 7408 25 | mit Zinn, ohne Zink (z. B. Bronze) | kg |
| 7408 29 | andere | kg |
| 7409 00 | Sammelbehälter, Fässer, Bottiche und ähnliche Behälter, für Stoffe aller Art, aus Kupfer, mit einem Fassungsvermögen von mehr als 300 l, ohne mechanische oder wärmetechnische Einrichtung, auch mit Innenauskleidung oder Wärmeschutzverkleidung | kg |
| 7410 00 | Kabel, Seile, Litzen und ähnliche Waren, aus Kupferdraht, ausgenommen isolierte Drahtwaren für die Elektrotechnik | kg |

Abschnitt XV. Unedle Metalle und Waren daraus

| Nummer | Warenbenennung | Maßstab |
|--|---|-----------|
| Gewebe (einschließlich endlose Gewebe), Gitter und Geflechte, aus Kupferdraht: | | |
| Gewebe: | | |
| 7411 11 | Metalltücher für Maschinen | kg |
| 7411 19 | andere | kg |
| 7411 50 | Gitter und Geflechte | kg |
| 7412 00 | Streckblech aus Kupfer (durch Strecken eines eingeschnittenen Bleches oder Bandes gitterartig hergestellt) | kg |
| 7413 00 | Ketten jeder Größe, Teile davon, aus Kupfer | kg |
| Stifte, Nägel, zugespitzte Krampen, Haken und Reißnägel, aus Kupfer oder mit Schaft aus Eisen oder Stahl mit Kupferkopf: | | |
| Spezialnägel und -stifte: | | |
| 7414 20 | Zier- und Schmucknägel | kg |
| 7414 30 | andere Spezialnägel und -stifte (z. B. Reißbrettstifte) | kg |
| 7414 90 | andere | kg |
| Bolzen und Muttern (auch mit Gewinde), Schrauben, Ringschrauben und Schraubhaken, Niete, Splinte, Keile und ähnliche Waren der Schrauben- und Nietenindustrie, aus Kupfer; Unterlegscheiben (auch geschlitzte Unterlegscheiben und Federringscheiben) aus Kupfer: | | |
| 7415 30 | ohne Gewinde | kg |
| 7415 50 | mit Holzgewinde | kg |
| 7415 90 | mit Metallgewinde | kg |
| Federn aus Kupfer: | | |
| 7416 30 | Schraubenfedern | kg |
| 7416 50 | Spiralfachfedern | kg |
| 7416 90 | andere | kg |
| 7417 00 | Nichtelektrische Koch- und Heizgeräte, wie sie üblicherweise im Haushalt verwendet werden, Teile davon, aus Kupfer | kg |
| Haushaltsartikel, Hauswirtschaftsartikel, sanitäre und hygienische Artikel, Teile davon, aus Kupfer: | | |
| Tafelgeräte und Hotelgeschirr, ausgenommen Tafelhilfsgeräte und Bestecke (Warenrn. 8217 10 bis 8217 50): | | |
| 7418 51 | vergoldet oder versilbert | kg |
| 7418 59 | andere | kg |
| 7418 70 | andere Haushalts- und Hauswirtschaftsartikel, einschließlich Großküchengerätschaft | kg |
| Geräte für sanitäre oder hygienische Zwecke: | | |
| 7418 81 | Behälter zum Sterilhalten sterilisierter Waren | kg |
| 7418 89 | andere | kg |

Abschnitt XV. Uedle Metalle und Waren daraus

| Nummer | Warenbenennung | Maßstab |
|--|-------------------------------------|------------|
| Andere Waren aus Kupfer: | | |
| roh: | | |
| 7419 30 | gegossen | kg |
| 7419 40 | Gesenkpreß- und Schmiedeteile | kg |
| 7419 50 | andere | kg |
| bearbeitet: | | |
| Tabakdosen, Zigarettenetuis, Puderdosen, Lippenstifthülsen und dergleichen Gegenstände, für den Taschengebrauch: | | |
| 7419 91 | vergoldet oder versilbert | kg |
| 7419 93 | andere | kg |
| 7419 94 | Stecknadeln aus Messing | kg |
| 7419 95 | Sicherheitsnadeln aus Messing | kg u. Gros |
| 7419 98 | andere | kg |



Abschnitt XV. Unedle Metalle und Waren daraus

| Nummer | Warebenennung | Maßstab |
|--------|---------------|---------|
|--------|---------------|---------|

Kapitel 75

Nickel

Vorschriften

1. Es gelten folgende Begriffsbestimmungen:
 - a) Draht (Tarifnr. 7502) ist eine gewalzte, stranggepreßte oder gezogene massive Ware von beliebiger Form des Querschnitts, dessen größte Abmessung 6 mm nicht überschreitet.
 - b) Stäbe (Stangen) und Profile (Tarifnr. 7502) sind gewalzte, stranggepreßte, gezogene oder geschmiedete massive Waren mit einer größten Abmessung des Querschnitts von mehr als 6 mm. Flache Waren gelten als Stäbe (Stangen) oder Profile nur, wenn außerdem die Dicke mehr als $\frac{1}{10}$ der Breite beträgt. Stäbe (Stangen) und Profile im Sinne dieser Vorschrift sind auch gegossene oder gesinterte Waren in den gleichen Formen und Abmessungen, die nachträglich eine über grobes Abgraten (Putzen) hinausgehende Oberflächenbearbeitung erfahren haben.
 - c) Bleche, Platten, Tafeln und Bänder (Tarifnr. 7503) sind flache Waren (andere als Rohwaren der Tarifnr. 7501), auch aufgerollt, deren größte Abmessung im Querschnitt mehr als 6 mm und deren Dicke nicht mehr als $\frac{1}{10}$ der Breite beträgt.
Zu Tarifnr. 7503 gehören insbesondere Bleche, Platten, Tafeln und Bänder, anders als quadratisch oder rechteckig zugeschnitten, gelocht, gewellt, gerillt, geriffelt, poliert oder überzogen, wenn sie durch diese Bearbeitungen nicht den Charakter von Waren erhalten haben, die an anderer Stelle des Warenzeichnisses erfaßt sind.
2. Zu Tarifnr. 7504 gehören insbesondere polierte oder überzogene Rohre, Rohstangen, Rohrformatücke, Rohrverschlußstücke und Rohrverbindungsstücke sowie besonders geformte Rohre (gebogene Rohre, Schlangenhöhre, Rohre mit Außengewinden oder mit Innengewinden, gelochte, eingezogene oder konische Rohre, Rohre mit angesetzten Flanschen und ähnliche Rohre).
3. Nicht legiertes Nickel ist Nickel mit einem Gehalt an anderen Stoffen von weniger als 1 Gewichtshundertteil.

Nickelmatte, Nickelspeise und andere Zwischenerzeugnisse der Nickelherstellung; Rohnickel (ausgenommen Anoden der Tarifnr. 7506); Bearbeitungsabfälle und Schrott, aus Nickel:

| | | |
|---------|---|----|
| 7501 10 | Nickelmatte, Nickelspeise und andere Zwischenerzeugnisse der Nickelherstellung | kg |
| 7501 20 | Rohnickel (z. B. Blöcke, Kathodennickel, Würfel, Kugeln, Granalien): nicht legiert | kg |
| | legiert: | |
| 7501 31 | mit weniger als 98 Gewichtshundertteilen Nickel | kg |
| 7501 39 | anderes | kg |
| | Bearbeitungsabfälle und Schrott: | |
| 7501 91 | aus nicht legiertem Nickel | kg |
| 7501 95 | andere | kg |

Abschnitt XV. Unedle Metalle und Waren daraus

| Nummer | Warenbenennung | Maßstab |
|--|---|---------|
| Stäbe, Profile und Draht, aus Nickel, massiv: | | |
| Stäbe (Stangen) und Profile: | | |
| 7502 12 | aus nicht legiertem Nickel oder aus nur mit Mangan legiertem Nickel | kg |
| 7502 15 | aus anderen Nickellegierungen mit einem Gehalt an Nickel von mehr als 10 bis 50 Gewichtshundertteilen (z. B. Alpaka, Argentan, Neusilber, Konstantan, Nickelin) | kg |
| | aus anderen Nickellegierungen mit einem Gehalt an Nickel von mehr als 50 Gewichtshundertteilen: | |
| 7502 17 | aus Chromnickel, ohne Eisen oder mit einem Gehalt an Eisen von weniger als 10 Gewichtshundertteilen | kg |
| 7502 19 | aus anderen Nickellegierungen | kg |
| Draht, mit einer Stärke: | | |
| von 0,5 mm oder mehr: | | |
| 7502 52 | aus nicht legiertem Nickel oder aus nur mit Mangan legiertem Nickel | kg |
| 7502 55 | aus anderen Nickellegierungen mit einem Gehalt an Nickel von mehr als 10 bis 50 Gewichtshundertteilen (z. B. Konstantan, Nickelin) | kg |
| | aus anderen Nickellegierungen mit einem Gehalt an Nickel von mehr als 50 Gewichtshundertteilen: | |
| | aus Chromnickel, ohne Eisen oder mit einem Gehalt an Eisen von weniger als 10 Gewichtshundertteilen: | |
| 7502 61 | aus Heizleiterlegierungen nach DIN 17470 | kg |
| 7502 64 | andere | kg |
| | aus anderen Nickellegierungen: | |
| 7502 66 | aus Heizleiterlegierungen nach DIN 17470 | kg |
| 7502 68 | andere | kg |
| von weniger als 0,5 mm: | | |
| 7502 72 | aus nicht legiertem Nickel oder aus nur mit Mangan legiertem Nickel | kg |
| 7502 75 | aus anderen Nickellegierungen mit einem Gehalt an Nickel von mehr als 10 bis 50 Gewichtshundertteilen (z. B. Konstantan, Nickelin) | kg |
| | aus anderen Nickellegierungen mit einem Gehalt an Nickel von mehr als 50 Gewichtshundertteilen: | |
| | aus Chromnickel, ohne Eisen oder mit einem Gehalt an Eisen von weniger als 10 Gewichtshundertteilen: | |
| 7502 81 | aus Heizleiterlegierungen nach DIN 17470 | kg |
| 7502 84 | andere | kg |
| | aus anderen Nickellegierungen: | |
| 7502 86 | aus Heizleiterlegierungen nach DIN 17470 | kg |
| 7502 88 | andere | kg |

Abschnitt XV. Uedle Metalle und Waren daraus

| Nummer | Warenbenennung | Maßstab |
|---|---|---------|
| Bleche, Platten, Tafeln und Bänder, von beliebiger Dicke, aus Nickel, Pulver, Flitter, aus Nickel: | | |
| Bleche, Platten, Tafeln und Bänder, ausgenommen Folien: | | |
| 7503 01 | aus nicht legiertem Nickel oder aus nur mit Mangan legiertem Nickel | kg |
| 7503 03 | aus anderen Nickellegierungen mit einem Gehalt an Nickel von mehr als 10 bis 50 Gewichtshundertteilen (z. B. Alpaka, Argentan, Neusilber, Konstantan, Nickelin) | kg |
| aus anderen Nickellegierungen mit einem Gehalt an Nickel von mehr als 50 Gewichtshundertteilen: | | |
| aus Chromnickel, ohne Eisen oder mit einem Gehalt an Eisen von weniger als 10 Gewichtshundertteilen: | | |
| 7503 11 | aus Heizleiterlegierungen nach DIN 17470 | kg |
| 7503 14 | andere | kg |
| aus anderen Nickellegierungen: | | |
| 7503 16 | aus Heizleiterlegierungen nach DIN 17470 | kg |
| 7503 18 | andere | kg |
| 7503 20 | Folien | kg |
| Pulver und Flitter: | | |
| grobes Pulver: | | |
| 7503 31 | nicht legiert | kg |
| 7503 35 | legiert | kg |
| 7503 90 | feines Pulver und Flitter | kg |
| Rohre (einschließlich Rohlinge), Hohlstangen, Rohrformstücke, Rohrverschlußstücke und Rohrverbindungsstücke (Nippel, Kniestücke, Kuppelungen, Muffen, Flanschen und ähnliche Waren), aus Nickel: | | |
| 7504 10 | Rohre und Hohlstangen | kg |
| 7504 50 | Rohrformstücke, Rohrverschlußstücke und Rohrverbindungsstücke ... | kg |
| 7505 00 | Anoden zum Vernickeln, gegossen, gewalzt oder elektrolytisch hergestellt, roh oder bearbeitet | kg |
| Andere Waren aus Nickel: | | |
| 7506 10 | Gewebe, Gitter, Geflechte, aus Nickeldraht | kg |
| 7506 20 | Waren der Schrauben- und Nietenindustrie, auch mit Gewinde | kg |
| Tafelgeräte und Hotelgeschirr, Teile davon: | | |
| 7506 31 | vergoldet oder versilbert | kg |
| 7506 33 | andere | kg |
| 7506 39 | Haushalts- und Hauswirtschaftsartikel, einschließlich Großküchengerätschaft | kg |
| andere: | | |
| 7506 80 | roh | kg |
| 7506 90 | bearbeitet | kg |



Abschnitt XV. Uedle Metalle und Waren daraus

| Nummer | Warenbenennung | Maßstab |
|--------|----------------|---------|
|--------|----------------|---------|

Kapitel 76

Aluminium

Vorschriften

- Es gelten folgende Begriffsbestimmungen:
 - Draht (Tarifnr. 7602)** ist eine gewalzte, stranggepreßte oder gezogene massive Ware von beliebiger Form des Querschnitts, dessen größte Abmessung 6 mm nicht überschreitet.
 - Stäbe (Stangen) und Profile (Tarifnr. 7602)** sind gewalzte, stranggepreßte, gezogene oder geschmiedete massive Waren mit einer größten Abmessung im Querschnitt von mehr als 6 mm. Flache Waren gelten als Stäbe (Stangen) und Profile nur, wenn außerdem die Dicke mehr als $\frac{1}{10}$ der Breite beträgt.
Stäbe (Stangen) und Profile im Sinne dieser Vorschrift sind auch gegossene oder gesinterte Waren in den gleichen Formen und Abmessungen, die nachträglich eine über grobes Abgraten (Putzen) hinausgehende Oberflächenbearbeitung erfahren haben.
 - Bleche, Platten, Tafeln und Bänder (Tarifnr. 7603)** sind flache Waren (andere als Rohwaren der Tarifnr. 7601), auch aufgerollt, deren größte Abmessung im Querschnitt mehr als 6 mm und deren Dicke mehr als 0,15 mm, aber nicht mehr als $\frac{1}{10}$ der Breite beträgt.
Zu Tarifnr. 7603 gehören insbesondere Bleche, Platten, Tafeln und Bänder mit einer Dicke von mehr als 0,15 mm, anders als quadratisch oder rechteckig zugeschnitten, gelocht, gewellt, gerillt, geriffelt, poliert oder überzogen, wenn sie durch diese Bearbeitungen nicht den Charakter von Waren erhalten haben, die an anderer Stelle des Warenverzeichnisses erfaßt sind.
- Zu den Tarifnrn. 7606 und 7607 gehören insbesondere polierte oder überzogene Rohre, Hohlstangen, Rohrformstücke, Rohrverschlußstücke und Rohrverbindungsgastücke sowie besonders geformte Rohre (gebogene Rohre, Schlangenrohre, Rohre mit Außengewinden oder mit Innengewinden, gelochte, eingezogene oder konische Rohre und Rohre mit angesetzten Flanschen und ähnliche Waren).
- Nicht legiertes Aluminium ist Aluminium mit einem Gehalt an anderen Stoffen von weniger als 1 Gewichtshundertteil.

Rohaluminium; Bearbeitungsabfälle und Schrott, aus Aluminium:

| | | |
|---------|---------------------------------|----|
| | Rohaluminium: | |
| 7601 11 | nicht legiert | kg |
| 7601 15 | legiert | kg |
| | Bearbeitungsabfälle: | |
| 7601 91 | Späne und Staub aller Art | kg |
| 7601 93 | andere | kg |
| 7601 99 | Schrott | kg |

Stäbe, Profile und Draht, aus Aluminium, massiv:

| | | |
|---------|-------------------------------------|----|
| | Stäbe (Stangen) und Profile: | |
| 7602 10 | aus nicht legiertem Aluminium | kg |
| | aus legiertem Aluminium: | |
| 7602 21 | ohne Kupfergehalt | kg |
| 7602 29 | andere | kg |

Abschnitt XV. Unedle Metalle und Waren daraus

| Nummer | Warenbenennung | Maßstab |
|---------|---|---------|
| | Draht: | |
| 7602 60 | aus nicht legiertem Aluminium | kg |
| | aus legiertem Aluminium: | |
| 7602 71 | ohne Kupfergehalt | kg |
| 7602 79 | andere | kg |
| | Bleche, Platten, Tafeln und Bänder, aus Aluminium, mit einer Dicke von mehr als 0,15 mm: | |
| | mit einer Dicke: | |
| | von 0,25 mm oder mehr: | |
| 7603 10 | aus nicht legiertem Aluminium | kg |
| | aus legiertem Aluminium: | |
| 7603 31 | ohne Kupfergehalt | kg |
| 7603 39 | andere | kg |
| | von weniger als 0,25 mm, jedoch mehr als 0,15 mm: | |
| 7603 40 | nicht überzogen | kg |
| 7603 50 | überzogen | kg |
| | Blattmetall, Folien und dünne Bänder, aus Aluminium (auch geprägt, zugeschnitten, gelocht, überzogen, bedruckt oder auf Papier, Pappe, Kunststoff oder ähnlichen Unterlagen befestigt), mit einer Dicke (ohne Unterlage) von 0,15 mm oder weniger: | |
| 7604 10 | Blattmetall (geschlagen) | kg |
| | Folien und dünne Bänder: | |
| | ohne Unterlage: | |
| | weder oxydiert noch überzogen, mit einer Dicke: | |
| 7604 32 | von 0,021 mm bis 0,15 mm | kg |
| 7604 33 | von weniger als 0,021 mm | kg |
| 7604 35 | oxydiert oder überzogen | kg |
| 7604 50 | auf Papier, Pappe, Kunststoff oder ähnlichen Unterlagen befestigt | kg |
| | Pulver und Flitter, aus Aluminium: | |
| 7605 10 | grobes Pulver | kg |
| 7605 50 | feines Pulver und Flitter | kg |
| | Rohre (einschließlich Rohlinge) und Hohlstangen, aus Aluminium: | |
| 7606 10 | aus nicht legiertem Aluminium | kg |
| | aus legiertem Aluminium: | |
| 7606 41 | ohne Kupfergehalt | kg |
| 7606 49 | andere | kg |
| 7607 00 | Rohrformstücke, Rohrverschlußstücke und Rohrverbindungsstücke (Nippel, Kniestücke, Kupplungen, Muffen, Flanschen und ähnliche Waren), aus Aluminium | kg |

Abschnitt XV. Unedle Metalle und Waren daraus

| Nummer | Warebenennung | Maßstab |
|--|---|---------|
| Konstruktionen, auch unvollständig, auch nicht zusammengesetzt, sowie Teile von Konstruktionen (z. B. Schuppen, Brücken und Brückenteile, Türme, Masten, Pfeiler, Säulen, Gerüste, Bedachungen, Tür- und Fensterrahmen, Geländer), aus Aluminium; zu Konstruktionszwecken vorbereitete Bleche, Stäbe, Profile, Rohre usw., aus Aluminium: | | |
| 7608 10 | für Tunnel- und Schachtausbauten (Tief- und Straßenbau) | kg |
| 7608 20 | für Grubenausbau (Bergbau), wie Stempel, Streben, Kappen und dergleichen | kg |
| 7608 50 | Fensterrahmen, Tore, Türen, auch Rolllüren, Glasdachkonstruktionen, Treppen, Laufstege, Bedienungsbühnen, Stab- und Lichtgitterroste, Geländer, Schranken, Schalungsmaterial und ähnliche Kleinkonstruktionen | kg |
| 7608 90 | andere Aluminiumkonstruktionen (z. B. Stützen und Tragwerke für Gebäude, freitragende Hallen, andere Dachkonstruktionen als Glasdachkonstruktionen, Maste, Türme, Gerüstkonstruktionen, Schuppen, Garagen, Baracken) | kg |
| 7609 00 | Sammelbehälter, Fässer, Bottiche und ähnliche Behälter, für Stoffe aller Art, aus Aluminium, mit einem Fassungsvermögen von mehr als 300 l, ohne mechanische oder wärmetechnische Einrichtung, auch mit Innenauskleidung oder Wärmeschutzverkleidung | kg |
| Fässer, Trommeln, Kannen, Dosen und ähnliche Behälter zu Transport- oder Verpackungszwecken, aus Aluminium, einschließlich Verpackungsröhrchen und Tuben, mit einem Fassungsvermögen: | | |
| 7610 01 | von mehr als 50 l | kg |
| von mehr als 5 bis 50 l: | | |
| 7610 11 | Milchtransportkannen | kg |
| 7610 19 | andere | kg |
| von 5 l oder weniger: | | |
| 7610 52 | Feldflaschen | kg |
| 7610 55 | Tuben | kg |
| 7610 59 | andere | kg |
| 7611 00 | Druckbehälter aus Aluminium für verdichtete oder verflüssigte Gase ... | kg |
| 7612 00 | Kabel, Seile, Litzen und ähnliche Waren, aus Aluminiumdraht, ausgenommen isolierte Drahtwaren für die Elektrotechnik | kg |
| 7613 00 | Gewebe, Gitter und Geflechte, aus Aluminiumdraht | kg |
| 7614 00 | Streckblech aus Aluminium (durch Strecken eines eingeschnittenen Bleches oder Bandes gitterartig hergestellt) | kg |
| 7615 00 | Haushaltsartikel, Hauswirtschaftsartikel, sanitäre und hygienische Artikel, Teile davon, aus Aluminium | kg |

Abschnitt XV. Unedle Metalle und Waren daraus

| Nummer | Warenbenennung | Maßstab |
|------------------------------------|---|---------|
| Andere Waren aus Aluminium: | | |
| gegossen: | | |
| 7616 11 | roh | kg |
| 7616 15 | bearbeitet | kg |
| andere: | | |
| 7616 20 | Gesenkpreß- und Schmiedeteile, roh | kg |
| 7616 40 | Kofferwaren | kg |
| 7616 50 | Nadeln | kg |
| 7616 60 | Waren der Schrauben- und Nietenindustrie, auch mit Gewinde | kg |
| 7616 90 | andere Waren aus Aluminium | kg |

Abschnitt XV. Uedle Metalle und Waren daraus

| Nummer | Warenbenennung | Maßstab |
|--|---|---------|
| Kapitel 77 | | |
| Magnesium, Beryllium (Glucinium) | | |
| Rohmagnesium; Bearbeitungsabfälle und Schrott (einschließlich Drehspäne, nicht nach Größe sortiert), aus Magnesium: | | |
| Rohmagnesium: | | |
| 7701 11 | nicht legiert | kg |
| 7701 15 | legiert | kg |
| 7701 90 | Bearbeitungsabfälle und Schrott (einschließlich Drehspäne, nicht nach Größe sortiert) | kg |
| Stäbe (Stangen), Profile, Draht, Bleche, Tafeln, Bänder, Rohre, Hohlstangen, Pulver, Flitter, aus Magnesium; Drehspäne, nach Größe sortiert, aus Magnesium: | | |
| 7702 10 | Stäbe (Stangen), Profile und Drähte | kg |
| 7702 30 | Bleche, Tafeln, Bänder, Streifen | kg |
| 7702 50 | Rohre | kg |
| 7702 70 | Pulver | kg |
| 7702 90 | andere (z. B. Flitter; nach Größe sortierte Drehspäne) | kg |
| 7703 00 | Andere Waren aus Magnesium | kg |
| 7704 00 | Beryllium (Glucinium), roh oder verarbeitet | kg |



Abschnitt XV. Uedle Metalle und Waren daraus

Nummer

Warenbenennung

Maßstab

Kapitel 78

Blei

Vorschriften

1. Es gelten folgende Begriffsbestimmungen:

- a) Draht (Tarifnr. 7802) ist eine gewalzte, stranggepreßte oder gezogene massive Ware von beliebiger Form des Querschnitts, dessen größte Abmessung 6 mm nicht überschreitet.
- b) Stäbe (Stangen) und Profile (Tarifnr. 7803) sind gewalzte, stranggepreßte, gezogene oder geschmiedete massive Waren mit einer größten Abmessung im Querschnitt von mehr als 6 mm. Flache Waren gelten als Stäbe (Stangen) und Profile nur, wenn außerdem die Dicke mehr als $\frac{1}{10}$ der Breite beträgt. Stäbe (Stangen) und Profile im Sinne dieser Vorschrift sind auch gegossene oder geainterte Waren in den gleichen Formen und Abmessungen, die nachträglich eine über grobes Abgraten (Putzen) hinausgehende Oberflächenbearbeitung erfahren haben.
- c) Bleche, Platten, Tafeln und Bänder (Tarifnr. 7803) sind flache Waren (andere als Rohwaren der Tarifnr. 7801), auch aufgerollt, deren größte Abmessung im Querschnitt mehr als 6 mm und deren Dicke nicht mehr als $\frac{1}{10}$ der Breite beträgt, ausgenommen Waren mit einem Quadratmetergewicht von 1,7 kg oder weniger. Zu Tarifnr. 7803 gehören insbesondere Bleche, Platten, Tafeln und Bänder mit einem Quadratmetergewicht von mehr als 1,7 kg, anders als quadratisch oder rechteckig zugeschnitten, gelocht, gewellt, gerillt, geriffelt, poliert oder überzogen, wenn sie durch diese Bearbeitungen nicht den Charakter von Waren erhalten haben, die an anderer Stelle des Warenverzeichnisses erfaßt sind.
2. Zu Tarifnr. 7805 gehören insbesondere polierte oder überzogene Rohre, Hohlstangen, Rohrformstücke, Rohrverschlußstücke und Rohrverbindungsstücke sowie besonders geformte Rohre (gebogene Rohre, Schlangenrohre, Rohre mit Außengewinden oder mit Innengewinden, gelochte, eingezogene oder konische Rohre und Rohre mit angesetzten Flanschen und ähnliche Waren).

Rohblei (auch silberhaltig); Bearbeitungsabfälle und Schrott, aus Blei:

Rohblei:

zum Raffinieren:

| | | |
|---------|---|----|
| 7801 11 | mit einem Gehalt an Silber von 0,025 Gewichtshundertteilen oder mehr (silberhaltiges Blei) | kg |
| 7801 19 | anderes | kg |
| | raffiniert: | |
| 7801 25 | Hüttenweich- und Feinblei | kg |
| 7801 28 | Hartblei | kg |
| 7801 29 | anderes | kg |
| 7801 90 | Bearbeitungsabfälle und Schrott | kg |
| 7802 00 | Stäbe, Profile und Draht, aus Blei, massiv | kg |
| 7803 00 | Bleche, Platten, Tafeln und Bänder, aus Blei, mit einem Quadratmetergewicht von mehr als 1,7 kg | kg |

Abschnitt XV. Uedle Metalle und Waren daraus

| Nummer | Warenbenennung | Maßstab |
|---------|--|---------|
| | Folien und dünne Bänder, aus Blei (auch geprägt, zugeschnitten, gelocht, überzogen, bedruckt oder auf Papier, Pappe, Kunststoff oder ähnlichen Unterlagen befestigt), mit einem Quadratmetergewicht (ohne Unterlage) von 1,7 kg oder weniger; Pulver und Flitter, aus Blei: | |
| 7804 10 | Folien und dünne Bänder | kg |
| 7804 90 | Pulver und Flitter | kg |
| | Rohre (einschließlich Rohlinge), Hohlstangen, Rohrformstücke, Rohrverschlußstücke und Rohrverbindungsstücke (Nippel, Kniestücke, S-förmig gebogene Rohre für Geruchverschlüsse, Kupplungen, Muffen, Flanschen und ähnliche Waren), aus Blei: | |
| 7805 10 | Rohre und Hohlstangen | kg |
| | andere: | |
| 7805 50 | Geruchverschlüsse (Traps oder Syphons) | kg |
| 7805 90 | andere | kg |
| | Andere Waren aus Blei: | |
| 7806 10 | roh | kg |
| 7806 50 | bearbeitet | kg |

Abschnitt XV. Unedle Metalle und Waren daraus

| Nummer | Warenbenennung | Maßstab |
|--------|----------------|---------|
|--------|----------------|---------|

Kapitel 79

Zink

Vorschriften

1. Es gelten folgende Begriffsbestimmungen:

- a) Draht (Tarifnr. 7902) ist eine gewalzte, stranggepreßte oder gezogene massive Ware von beliebiger Form des Querschnitts, dessen größte Abmessung 6 mm nicht überschreitet.
- b) Stäbe (Stangen) und Profile (Tarifnr. 7902) sind gewalzte, stranggepreßte, gezogene oder geschmiedete massive Waren mit einer größten Abmessung im Querschnitt von mehr als 6 mm. Flache Waren gelten als Stäbe (Stangen) und Profile nur, wenn außerdem die Dicke mehr als $\frac{1}{10}$ der Breite beträgt. Stäbe (Stangen) und Profile im Sinne dieser Vorschrift sind auch gegossene oder gesinterte Waren in den gleichen Formen und Abmessungen, die nachträglich eine über grobes Abgraten (Putzen) hinausgehende Oberflächenbearbeitung erfahren haben.
- c) Bleche, Platten, Tafeln und Bänder (Tarifnr. 7903) sind flache Waren (andere als Rohwaren der Tarifnr. 7901), auch aufgerollt, deren größte Abmessung im Querschnitt mehr als 6 mm und deren Dicke nicht mehr als $\frac{1}{10}$ der Breite beträgt. Zu Tarifnr. 7903 gehören insbesondere Bleche, Platten, Tafeln und Bänder, anders als quadratisch oder rechteckig zugeschnitten, gelocht, gewellt, gerillt, geriffelt, poliert oder überzogen, wenn sie durch diese Bearbeitungen nicht den Charakter von Waren erhalten haben, die an anderer Stelle des Warenverzeichnisses erfaßt sind.
2. Zu Tarifnr. 7904 gehören insbesondere polierte oder überzogene Rohre, Hohlstangen, Rohrformstücke, Rohrverschlußstücke und Rohrverbindungsstücke sowie besonders geformte Rohre (gebogene Rohre, Schlangenhöhre, Rohre mit Außengewinden oder mit Innengewinden, gelochte, eingezogene oder konische Rohre und Rohre mit angesetzten Flanschen und ähnliche Waren).

Rohzink; Bearbeitungsabfälle und Schrott, aus Zink:

| | | |
|---------|---|----|
| | Rohzink (z. B. Klumpen, Blöcke, Ingots, Knüppel, Platten, Granalien): | |
| 7901 12 | Hüttenzink (~ 97,5 Gewichtshundertteile Zink) | kg |
| 7901 14 | Feinzink und Feinstzink (~ 99,9 — 99,995 Gewichtshundertteile Zink) | kg |
| 7901 16 | Kathodenzink (Elektrolytzink) | kg |
| 7901 25 | Umschmelzzink | kg |
| | Zinklegierungen: | |
| 7901 61 | Hartzink | kg |
| 7901 69 | andere | kg |
| 7901 90 | Bearbeitungsabfälle und Schrott | kg |

Stäbe, Profile und Draht, aus Zink, massiv:

| | | |
|---------|-----------------------------------|----|
| 7902 10 | Stäbe (Stangen) und Profile | kg |
| 7902 50 | Draht | kg |

Abschnitt XV. Uedle Metalle und Waren daraus

| Nummer | Warenbenennung | Maßstab |
|---|---|-----------|
| Bleche, Platten, Tafeln und Bänder, aus Zink, in beliebiger Dicke; Pulver und Flitter, aus Zink: | | |
| Bleche, Platten und Tafeln: | | |
| 7903 10 | quadratisch oder rechteckig | kg |
| 7903 20 | von anderer Form | kg |
| Bänder, mit einer Dicke: | | |
| 7903 31 | von 0,5 mm oder mehr | kg |
| 7903 35 | von weniger als 0,5 mm | kg |
| Pulver und Flitter: | | |
| 7903 70 | grobes Pulver | kg |
| 7903 90 | feines Pulver, Zinkstaub und Flitter | kg |
| 7904 00 | Rohre (einschließlich Rohlinge), Hohlstangen, Rohrformstücke, Rohr- verschlußstücke und Rohrverbindungsstücke (Nippel, Kniestücke, Kupp- lungen, Muffen, Flanschen und ähnliche Waren), aus Zink | kg |
| 7905 00 | Dachrinnen, Firstbleche, Dachfenster und andere geformte Waren zu Bauzwecken, aus Zink | kg |
| Andere Waren aus Zink: | | |
| 7906 10 | Stifte, Nägel, zugespitzte Krampen, Haken und ähnliche Waren | kg |
| andere: | | |
| 7906 91 | roh | kg |
| 7906 99 | bearbeitet | kg |

Abschnitt XV. Unedle Metalle und Waren daraus

| Nummer | Warenbenennung | Maßstab |
|--------|----------------|---------|
|--------|----------------|---------|

Kapitel 80

Zinn

Vorschriften

- Es gelten folgende Begriffsbestimmungen:
 - Draht (Tarifnr. 8002) ist eine gewalzte, stranggepreßte oder gezogene massive Ware von beliebiger Form des Querschnitts, dessen größte Abmessung 6 mm nicht überschreitet.
 - Stäbe (Stangen) und Profile (Tarifnr. 8002) sind gewalzte, stranggepreßte, gezogene oder geschmiedete massive Waren mit einer größten Abmessung im Querschnitt von mehr als 6 mm. Flache Waren gelten als Stäbe (Stangen) und Profile nur, wenn außerdem die Dicke mehr als $\frac{1}{10}$ der Breite beträgt. Stäbe (Stangen) und Profile im Sinne dieser Vorschrift sind auch gegossene oder gesinterte Waren in den gleichen Formen und Abmessungen, die nachträglich eine über grobes Abgraten (Putzen) hinausgehende Oberflächenbearbeitung erfahren haben.
 - Bleche, Platten, Tafeln und Bänder (Tarifnr. 8003) sind flache Waren (andere als Rohwaren der Tarifnr. 8001), auch aufgerollt, deren größte Abmessung im Querschnitt mehr als 6 mm und deren Dicke nicht mehr als $\frac{1}{10}$ der Breite beträgt, ausgenommen Waren mit einem Quadratmetergewicht von 1 kg oder weniger.
Zu Tarifnr. 8003 gehören insbesondere Bleche, Platten, Tafeln und Bänder mit einem Quadratmetergewicht von mehr als 1 kg, anders als quadratisch oder rechteckig zugeschnitten, gelocht, gewellt, gerillt, geriffelt, poliert oder überzogen, wenn sie durch diese Bearbeitungen nicht den Charakter von Waren erhalten haben, die an anderer Stelle des Warenverzeichnisses erfaßt sind.
- Zu Tarifnr. 8005 gehören insbesondere polierte oder überzogene Rohre, Hohlstangen, Rohrformstücke, Rohrverschlußstücke und Rohrverbindungstücke sowie besonders geformte Rohre (gebogene Rohre, Schlangenrohre, Rohre mit Außengewinden oder mit Innengewinden, gelochte, eingezogene oder konische Rohre und Rohre mit angesetzten Flanschen und ähnliche Waren).
- Nicht legiertes Zinn ist Zinn mit einem Gehalt an anderen Stoffen von weniger als 2 Gewichtshundertteilen.

Rohzinn; Bearbeitungsabfälle und Schrott, aus Zinn:

| | | |
|---------|--|----|
| | Rohzinn: | |
| 8001 11 | nicht legiert | kg |
| 8001 15 | legiert | kg |
| 8001 90 | Bearbeitungsabfälle und Schrott | kg |
| 8002 00 | Stäbe, Profile und Draht, aus Zinn, massiv | kg |
| 8003 00 | Bleche, Platten, Tafeln und Bänder, aus Zinn, mit einem Quadratmetergewicht von mehr als 1 kg | kg |
| | Blattmetall, Folien und dünne Bänder, aus Zinn (auch geprägt, zugeschnitten, gelocht, überzogen, bedruckt oder auf Papier, Pappe, Kunststoff oder ähnlichen Unterlagen befestigt), mit einem Quadratmetergewicht (ohne Unterlage) von 1 kg oder weniger; Pulver und Flitter, aus Zinn: | |
| 8004 10 | Blattmetall, Folien und dünne Bänder | kg |
| 8004 30 | grobes Pulver | kg |
| 8004 50 | feines Pulver und Flitter | kg |

Abschnitt XV. Uedle Metalle und Waren daraus

| Nummer | Warenbenennung | Maßstab |
|-------------------------------|---|---------|
| 8005 00 | Rohre (einschließlich Rohlinge), Hohlstangen, Rohrformstücke, Rohrverschlußstücke und Rohrverbindungsstücke (Nippel, Kniestücke, Kuppelungen, Muffen, Flanschen und ähnliche Waren), aus Zinn | kg |
| Andere Waren aus Zinn: | | |
| 8006 10 | Tafelgeschirr und Tafelgeräte | kg |
| 8006 90 | andere | kg |

Abchnitt XV. Uedle Metalle und Waren daraus

| Nummer | Warenbenennung | Maßstab |
|--------|----------------|---------|
|--------|----------------|---------|

Kapitel 81

Andere unedle Metalle

Vorschrift

Zu Tarifnr. 8104 gehören nur die nachstehend aufgeführten unedlen Metalle:

Antimon, Cadmium, Chrom, Gallium, Germanium, Hafnium (Celtium), Indium, Kobalt, Mangan, Niob (Columbium), Rhenium, Thallium, Thorium, Titan, Uran, Vanadin, Wismut und Zirkon.

Hierher gehören auch Matten, Spelse und andere Zwischenerzeugnisse der Kobaltherstellung.

Wolfram, roh oder verarbeitet:

| | | |
|---------|---|----|
| | roh: | |
| 8101 11 | grobcs Pulver | kg |
| 8101 15 | Stücke | kg |
| 8101 18 | Bearbeitungsabfälle und Schrott | kg |
| 8101 20 | Stäbe (Stangen), gehämmert, gewalzt oder gezogen; Profile; Tiegel ... | kg |
| | Draht (auch Fäden), mit einer Stärke: | |
| 8101 31 | von 1 mm oder mehr | kg |
| 8101 35 | von weniger als 1 mm | kg |
| 8101 40 | Bleche, Platten, Bänder, Blättchen, Rohre und Hohlstangen | kg |
| 8101 90 | andere Waren | kg |

Molybdän, roh oder verarbeitet:

| | | |
|---------|---|----|
| | roh: | |
| 8102 11 | grobcs Pulver | kg |
| 8102 15 | Stücke | kg |
| 8102 18 | Bearbeitungsabfälle und Schrott | kg |
| 8102 20 | Stäbe (Stangen), gehämmert, gewalzt oder gezogen; Profile; Tiegel ... | kg |
| | Draht (auch Fäden), mit einer Stärke: | |
| 8102 31 | von 1 mm oder mehr | kg |
| 8102 35 | von weniger als 1 mm | kg |
| 8102 40 | Bleche, Platten, Bänder, Blättchen, Rohre und Hohlstangen | kg |
| 8102 90 | andere Waren | kg |

Abschnitt XV. Uedle Metalle und Waren daraus

| Nummer | Warenbenennung | Maßstab |
|---|---|---------|
| Tantal, roh oder verarbeitet: | | |
| roh; Bearbeitungsabfälle und Schrott: | | |
| 8103 11 | grobes Pulver | kg |
| 8103 18 | Stücke; Bearbeitungsabfälle und Schrott | kg |
| 8103 80 | Stäbe (Stangen), Profile, Draht, Bleche, Platten, Bänder, Blättchen, Rohre | kg |
| 8103 90 | andere Waren | kg |
| Andere unedle Metalle, roh oder verarbeitet: | | |
| Antimon: | | |
| 8104 11 | roh; Bearbeitungsabfälle und Schrott | kg |
| 8104 19 | anderes | kg |
| Cadmium: | | |
| 8104 21 | roh; Bearbeitungsabfälle und Schrott | kg |
| 8104 29 | anderes | kg |
| Chrom: | | |
| 8104 31 | roh; Bearbeitungsabfälle und Schrott | kg |
| 8104 39 | anderes | kg |
| Kobalt: | | |
| 8104 41 | Matte, Speise und andere Zwischenerzeugnisse der Kobaltherstel- lung | kg |
| 8104 42 | roh | kg |
| 8104 48 | Bearbeitungsabfälle und Schrott | kg |
| 8104 49 | anderes | kg |
| Mangan: | | |
| 8104 51 | roh; Bearbeitungsabfälle und Schrott | kg |
| 8104 59 | anderes | kg |
| 8104 61 | Niob (Columbium) | kg |
| 8104 63 | Thorium; Uran, nicht angereichert (angereichert: Tarifnr. 2850) | kg |
| Titan: | | |
| 8104 65 | roh; Bearbeitungsabfälle und Schrott | kg |
| 8104 69 | anderes | kg |
| Vanadin: | | |
| 8104 71 | roh; Bearbeitungsabfälle und Schrott | kg |
| 8104 75 | anderes | kg |
| Wismut: | | |
| 8104 77 | roh; Bearbeitungsabfälle und Schrott | kg |
| 8104 79 | anderes | kg |
| Zirkon: | | |
| 8104 81 | roh; Bearbeitungsabfälle und Schrott | kg |
| 8104 89 | anderes | kg |
| 8104 90 | Gallium, Germanium, Hafnium (Celtium), Indium, Rhenium und Thallium | kg |

Abchnitt XV. Unedle Metalle und Waren daraus

| Nummer | Warenbenennung | Maßstab |
|--------|----------------|---------|
|--------|----------------|---------|

Kapitel 82

Werkzeuge; Messerschmiedewaren und Eßbestecke,
aus unedlen Metallen

Vorschriften

1. In Kap. 82 sind neben Lötlampen, Feldschmieden, Schleifapparaten und Zusammenstellungen zur Hand- und Fußpflege sowie den Waren der Tarifnrn. 8207 und 8215 nur Waren mit Klinge oder arbeitendem Teil aus folgenden Stoffen erfaßt:
 - a) aus unedlem Metall;
 - b) aus Hartmetallen auf einem Träger aus unedlem Metall;
 - c) aus Edelsteinen, Schmucksteinen oder synthetischen oder rekonstruierten Steinen auf einem Träger aus unedlem Metall;
 - d) aus Schleifstoffen auf einem Träger aus unedlem Metall, sofern es sich um Werkzeuge handelt, deren Zähne, Schneiden oder andere trennende oder schneidende Teile auch durch Aufbringen von Schleifstoffen ihre eigentliche Funktion beibehalten.
2. Teile von Waren des Kap. 82 aus unedlen Metallen werden wie die entsprechenden Waren behandelt, ausgenommen besonders genannte Teile und Werkzeughalter für mechanisches Handwerkzeug der Tarifnr. 8448. Teile mit allgemeiner Verwendungsmöglichkeit im Sinne der Vorschrift 2 zu Abschnitt XV gehören in keinem Fall zu Kap. 82. Rohlinge von Waren des Kap. 82 sowie Rohlinge von Teilen dieser Waren, die nach dem vorhergehenden Absatz hierher gehören, werden wie die entsprechenden fertigen Waren behandelt. Köpfe, Käämme und Schneidblätter für Rasier- und Schersapparate aller Art, auch für elektrische, gehören zu Tarifnr. 8211 oder 8213.
3. Waren des Kap. 82, die in Zusammenstellungen (Sortimenten) — in Etuis, Kästen, Futteralen oder dergleichen — ein- oder ausgehen und bei verschiedenen Tarif- oder Warennummern erfaßt sind, sind wie folgt anzumelden:
 1. Zusammenstellungen von Werkzeugen usw. 8216 00
 2. Vollständige Eßbestecke und sonstige Zusammenstellungen von Tafelgeräten 8217 10—8217 60.
 Jedoch gehören alle Zusammenstellungen zur Handpflege, Fußpflege oder dergleichen, auch mit Scheren, zu Warennr. 8213 60.
4. Etuis, Kästen und ähnliche Behältnisse für Waren des Kap. 82, die mit diesen Waren in einer Sendung ein- oder ausgehen, sind wie diese Waren zu behandeln, wenn sie üblicherweise mit ihnen verkauft werden. Gesondert ein- oder ausgehend, werden sie nach stofflicher Beschaffenheit behandelt.

Spaten, Schaufeln, Hacken aller Art, Gabeln, Rechen und Schaber; Äxte, Häpen und ähnliche Werkzeuge zum Hauen oder Spalten; Sensen und Sichel, Heu- und Strohmesser, Heckenscheren, Keile und anderes Handwerkzeug für die Landwirtschaft, den Gartenbau und die Forstwirtschaft:

| | | |
|---------|--|----|
| 8201 11 | Spaten und Schaufeln: | |
| | Afrikaspaten | kg |
| 8201 17 | Kohleschaufeln, Kehrrihtschaufeln und dergleichen für den Haushalt | kg |
| 8201 19 | andere Spaten und Schaufeln | kg |

Abschnitt XV. Uedle Metalle und Waren daraus

| Nummer | Warenbenennung | Maßstab |
|---------|---|---------|
| | Hacken aller Art: | |
| 8201 21 | Blatthacken (Breitewaren) | kg |
| 8201 29 | andere Hacken (z. B. Spitzhacken, Kreuzhacken), ausgenommen Zinkenhacken | kg |
| 8201 43 | Gabeln (z. B. Dung-, Heu-, Kartoffel-, Rüben-, Grabe-, Steingabeln), einschließlich Zinkenhacken | kg |
| 8201 45 | Rechen aus Stahl, einschließlich Besenrechen | kg |
| | Äxte, Beile, Buschmesser, Häpen, Keile und ähnliche Werkzeuge zum Schälen oder Spalten: | |
| 8201 51 | Hauer und Plantagenmesser | kg |
| 8201 59 | andere | kg |
| 8201 61 | Sensen | kg |
| 8201 62 | Stahlrohrensensensäume und Sensenringe | kg |
| 8201 65 | Sicheln | kg |
| 8201 70 | Heu- und Strohmesser | kg |
| 8201 81 | Schaf-, Grasscheren und ähnliche Scheren ohne Gewerbe | kg |
| 8201 89 | Heckenscheren und ähnliche mit beiden Händen zu bedienende Scheren | kg |
| 8201 90 | andere (z. B. Jäter, Schaber, Handsäegeräte, Pflanzstöcke, Aus- heber, Obstpflücker, Striegel, Mehrzweckgeräte) | kg |
| | Handsägen aller Art, fertig montiert; Sägeblätter aller Art (einschließ- lich Frässägeblätter und nicht gezahnte Sägeblätter): | |
| 8202 10 | Handsägen aller Art, fertig montiert, sowie deren Teile (z. B. Me- tallbügel, Metallgriffe, Metallspanner) | kg |
| | Sägeblätter: | |
| | Bandsägeblätter: | |
| 8202 25 | für die Bearbeitung von Metall oder von gehärtetem Kunst- stoff | kg |
| 8202 29 | für die Bearbeitung anderer Werkstoffe | kg |
| | Kreissägeblätter, einschließlich Frässägeblätter: | |
| | Segmentsägeblätter (mit Einzelzähnen oder Segmenten bestückt, auch Einzelzähne, Segmente, Stammbblätter): | |
| 8202 41 | für die Bearbeitung von Metall oder von gehärtetem Kunst- stoff | kg |
| 8202 49 | für die Bearbeitung anderer Werkstoffe | kg |
| | Vollblätter: | |
| | für die Bearbeitung von Metall, mit einem Außendurch- messer: | |
| 8202 61 | von 315 mm oder weniger (entsprechen den Metallkreis- sägeblättern nach DIN 1837 und 1838) | kg |
| 8202 63 | von mehr als 315 mm | kg |
| 8202 69 | für die Bearbeitung anderer Werkstoffe | kg |
| | andere Sägeblätter, einschließlich der nicht gezahnten Sägeblätter zum Steinsägen: | |
| 8202 71 | Laubsägeblätter für alle Werkstoffe | kg |
| 8202 73 | Gattersägeblätter und sonstige Langsägeblätter für die maschi- nelle Holzbearbeitung | kg |

Abschnitt XV. Uedle Metalle und Waren daraus

| Nummer | Warenbenennung | Maßstab |
|---------|--|---------|
| 8202 75 | Handsägeblätter für die Holzbearbeitung | kg |
| 8202 77 | Metall-Langsägeblätter für Maschinen- oder Handsägen | kg |
| 8202 79 | andere | kg |
| 8202 90 | Sägeketten | kg |

Kneifzangen und andere Zangen aller Art, auch zum Schneiden; Schrauben- und Spannschlüssel; Locheisen und Lochzangen, Rohrschneider, Bolzenschneider und dergleichen, Scheren zum Schneiden von Metallen, Feilen und Raspeln, zum Handgebrauch:

| | | |
|---------|--|----|
| 8203 30 | Zangen aller Art zum Greifen, Biegen, Fügen, Schneiden oder Lochen (z. B. Schmiedezangen, Rundzangen, Isolierzangen, Sägenschränkszangen, Kneifzangen, Vorschneider, Seitenschneider, Ösenzangen, Lochzangen), ausgenommen Rohr- und Wasserpumpenzangen (Warennr. 8203 80) | kg |
| 8203 50 | Blechscheren und ähnliche Scheren zum Schneiden von Metallen (z. B. Loch-, Rohr-, Ketten- und Bolzenscheren, Drahtabschneider, Schraubenabquetscher), ausgenommen Handhebelblechscheren und Bankscheren (Kap. 84) | kg |
| 8203 70 | Schrauben- und Spannschlüssel mit unveränderlicher Spannweite, einschließlich Steckschlüsseleinsätze (z. B. Gabel-, Ring-, Gabelring-, massive Steckschlüssel, Rohrsteckschlüssel, Kreuzschlüssel) und zugehörige Betätigungswerkzeuge | kg |
| 8203 80 | verstellbare Schraubenschlüssel und Rohrzangen aller Art (z. B. Rollgabel-, Excelsior-, Einhänderschlüssel, Blitzzangen, Kettenrohrzangen, Schwedenrohrzangen, Wasserpumpenzangen) | kg |
| 8203 90 | Feilen und Raspeln, zum Handgebrauch | kg |

Anderes Handwerkszeug, ausgenommen die in anderen Tarifnummern dieses Kapitels erfaßten Waren; Ambosse, Schraubstöcke, Lötlampen, Feldschmieden, Schleifapparate zum Hand- oder Fußbetrieb und gefaßte Glasschneidediamanten:

| | | |
|---------|---|----|
| 8204 11 | Ambosse aller Art, einschließlich Sperrhörner und Amboßzubehör ... | kg |
| 8204 15 | Hämmer und Fäustel aller Art (z. B. für Schmiede, Zimmerleute, Steinbrucharbeiter, Steinmetze, Pflasterer, Maurer, Ziegeleiarbeiter, Schreiner oder für den Haushalt); Schmiedewerkzeuge | kg |
| 8204 21 | Schraubstöcke, Klebschrauben, Feilkloben und ähnliche Spannzeuge für Montagearbeiten, ausgenommen Maschinen-Schraubstöcke (Kapitel 84) | kg |
| 8204 23 | Schraubzwingen, Schraubknechte und ähnliche Verleimungswerkzeuge, Dielenpressen, Hobelbankspindeln, -haken und Zubehör | kg |
| 8204 25 | Gewindeschneidkluppen, Windeisen und ähnliche Gewindewerkzeughalter für Handbetrieb, ausgenommen die zum Einsetzen in diese Werkzeuge bestimmten Gewindebohrer, Schneideisen usw. (Tarifnr. 8205) | kg |

Abschnitt XV. Unedle Metalle und Waren daraus

| Nummer | Warenbenennung | Maßstab |
|---------|--|---------|
| 8204 27 | Bohrwinden, Bohrknarren, Brustbohrer, Drillbohrer, Bohrhalter, ausgenommen die zum Einsetzen in diese Werkzeuge bestimmten Bohrer (Tarifnr. 8205) | kg |
| 8204 29 | sonstige Vorrichtungen zum Halten und Führen von Handwerkszeugen (z. B. Gehladeln, Halter für Karosseriefeilen, Einspannvorrichtungen für Handfeilen), ausgenommen die zum Einsetzen in diese Vorrichtungen bestimmten Werkzeuge und die Spannfutter der Tarifnr. 8448 | kg |
| 8204 31 | Lötwerkzeuge (z.B. Lötlampen, LötKolben, Lötpistolen, Lötöhre), ausgenommen mit Gas betriebene Lötmaschinen und Lötapparate (Tarifnr. 8450) und elektrische Lötgeräte (Tarifnr. 8511) | kg |
| 8204 33 | Feldschmieden und Nietfeuer | kg |
| 8204 35 | Schleifapparate zum Hand- oder Fußbetrieb | kg |
| 8204 37 | Diamantglasschneider, auch gefaßte Glasschneidediamanten | kg |
| 8204 39 | andere Glasschneider | kg |
| 8204 41 | Beitel, Hobeleisen, Hobel, Stech- und Schnitzwerkzeuge, Zugmesser, Parkettziehklingen und ähnliche Sonderwerkzeuge, wie sie hauptsächlich von Zimmerleuten, Tischlern, Kunsttischlern, Böttchern und Holzschneidern benutzt werden, soweit nicht an anderer Stelle genannt | kg |
| 8204 43 | mit Patronen betriebene Werkzeuge zum Nieten, Setzen von Bolzen, Dübeln oder dergleichen | kg |
| 8204 45 | Kellen, Spachteln, Schaber, Kratzer, Kittmesser und dergleichen Sonderwerkzeuge für Glaser, Maurer, Gipser, Maler, Former, Zementarbeiter, soweit nicht an anderer Stelle genannt | kg |
| 8204 47 | Uhrmacherspezialwerkzeuge (z. B. zum Einpressen der Uhrensteine, zum Ausbalancieren der Unruhen, Nietpföcke, Zugfederwinder, Zapfendrehwerkzeuge, Regulierwerkzeuge) | kg |
| 8204 51 | Aufreiber, Durchschläger, Meißel, Nietwerkzeuge | kg |
| 8204 53 | Schraubenzieher (Schraubendreher) | kg |
| 8204 61 | Brecheisen, Brechstangen, nichtmotorische Erdstampfer oder Pflasterrammen | kg |
| 8204 63 | Ölkännchen und andere Öler, aus unedlen Metallen, auch mit Pumpe oder archimedischer Schraube, Fettspritzen, Schmierkannen .. | kg |
| 8204 71 | nichtmechanische Haushaltsgeräte mit Werkzeugcharakter (z. B. Bügeleisen, nicht elektrisch; Lockeneisen, Flaschenöffner, Büchsenöffner, einschließlich Schlüssel; Nußknacker, Kirschkernker mit Feder, Korkenzieher, Schuhknöpfer, Wetzstähle, auch für Metzger; Messerschärfer, Kuchenrädchen, Teigschneider, Reiben, Gemüseschneider mit schräger Klinge, Fleischzerkleinerer mit Schneidrädern, Käsehobel, Waffeisen, Sahne- und Eierschlagbesen, Butterstückenausformer, Eierschneider, Eiszerkleinerer, Kartoffelpressen, Spicknadeln, Kratzeisen, Schürhaken und Plattenheber für Öfen, Brikettzangen) | kg |

Abschnitt XV. Uedle Metalle und Waren daraus

| Nummer | Warenbenennung | Maßstab |
|---------|--|---------|
| 8204 90 | andere Handwerkszeuge (z. B. Montiereisen, Schusterahlen ohne Ohr, Pfieme für Polsterer oder Buchbinder, Brenneisen und Stempel zum Markieren, Schleifscheibenreiniger, mit Federn betriebene, sogenannte Heftpistolen für Packer, Tapezierer, Gipser und dergleichen, Hufmesser, Hufklingen, Hufräumer) | kg |
| | Auswechselbare Werkzeuge zur Verwendung in Maschinen und mechanischem oder nichtmechanischem Handwerkszeug (z. B. zum Treiben, Stanzen, Gewindeschneiden, Gewindebohren, Bohren, Fräsen, Ausweiten, Schneiden, Drehen, Schrauben), einschließlich Zieheisen, Preßmatrizen zum Warmstrangpressen von Metallen, Gesteinsbohrer und Tiefbohrwerkzeuge: | |
| | ganz oder mit einem arbeitenden Teil aus Stahl: | |
| | für die Bearbeitung von Metall oder von gehärtetem Kunststoff: | |
| 8205 11 | Spiralbohrer | kg |
| 8205 12 | Fräser und Messerköpfe | kg |
| 8205 13 | Reibahlen und Senker | kg |
| 8205 14 | Räumwerkzeuge | kg |
| 8205 18 | Drehwerkzeuge und Schneidstähle | kg |
| | Verzahnwerkzeuge: | |
| 8205 21 | für das Wälz-Fräsverfahren | kg |
| 8205 25 | für das Wälz-Hobelverfahren | kg |
| | Gewindewerkzeuge: | |
| 8205 31 | Gewindewalzrollen und -backen | kg |
| 8205 33 | Gewindebohrer | kg |
| 8205 35 | Schneideisen | kg |
| 8205 37 | Gewindestrehler, Strehlerbacken und Schneidbacken | kg |
| 8205 39 | andere | kg |
| 8205 41 | Schnitt-, Stanz- und Formwerkzeuge (z. B. Ober- und Unterstempel zum Treiben und Stanzen von Blechen und Bändern aus Metall im Kaltverfahren, Matrizen) | kg |
| 8205 49 | andere | kg |
| 8205 51 | Bergbauwerkzeuge, auch für Gesteinsbohrungen, Brunnenbohrungen und Erdölbohrungen | kg |
| | für andere Zwecke (z. B. für die Holzbearbeitung): | |
| 8205 61 | Fräser und Messerköpfe | kg |
| 8205 63 | Fräsketten | kg |
| 8205 65 | Bohrer | kg |
| 8205 69 | andere | kg |
| 8205 70 | mit einem arbeitenden Teil aus Diamanten, Diamantkörnern oder Diamantpulver, ausgenommen Werkzeuge der Warenrn. 6804 54 und 9017 56 | kg |

Abschnitt XV. Uedle Metalle und Waren daraus

| Nummer | Warenbenennung | Maßstab |
|---|---|---------|
| | mit einem arbeitenden Teil aus Hartmetall auf einem Träger aus unedlem Metall: | |
| 8205 81 | Bergbauwerkzeuge, auch für Gesteinsbohrungen, Brunnenbohrungen und Erdölbohrungen | kg |
| 8205 83 | rundlaufende Maschinenwerkzeuge | kg |
| 8205 85 | Schneidstähle, einschließlich Einsatzmesser | kg |
| 8205 87 | Ziehwerkzeuge für den Stangen- und Drahtzug (z. B. Ziehsteine, Ziehringe, Ziehdorner) | kg |
| 8205 89 | andere | kg |
| 8205 90 | mit einem arbeitenden Teil aus anderen Stoffen | kg |
| Messer und Schneidklingen, für Maschinen oder mechanische Geräte: | | |
| für landwirtschaftliche Maschinen: | | |
| 8206 11 | Mähmaschinenmesser | kg |
| 8206 19 | andere | kg |
| für Küchenmaschinen und Maschinen der Nahrungsmittelindustrie: | | |
| 8206 51 | Schnitzmesser für Zuckerrübenschneidemaschinen | kg |
| 8206 59 | andere | kg |
| für andere Maschinen oder mechanische Geräte: | | |
| 8206 91 | Kreismesser | kg |
| 8206 99 | andere | kg |
| 8207 00 | Plättchen, Stäbchen, Spitzen und ähnliche Formstücke für Werkzeuge, nicht gefaßt, aus gesinterten Hartmetallen (z. B. aus Wolfram-, Molybdän-, Vanadin-Karbidern) | kg |
| Kaffeemühlen, Fleischhackmaschinen, Püreepressen und andere mechanische Geräte, wie sie üblicherweise im Haushalt verwendet werden, zum Vorbereiten, Zubereiten und Anrichten von Speisen und Getränken, mit einem Gewicht von 10 kg oder weniger: | | |
| 8208 10 | Fleischhacker | kg |
| 8208 30 | Maismühlen | kg |
| 8208 50 | Kaffeemühlen | kg |
| 8208 90 | andere | kg |

Anmerkung

Zu dieser Tarifnummer gehören nichtelektrische mechanische Geräte, die in der Regel mit der Hand betätigt werden und ein Stückgewicht von 10 kg oder weniger haben. Diese Geräte gehören auch dann hierher, wenn sie in Gaststätten, von Metzgern, Bäckern oder Kolonialwarenhändlern benutzt werden.

Abschnitt XV. Uedle Metalle und Waren daraus

| Nummer | Warenbenennung | Maßstab |
|---|--|-----------|
| Messer (andere als die der Tarifnr. 8206) mit schneidender oder gezahnter Klinge, einschließlich Klappmesser für den Gartenbau: | | |
| Tischmesser, weder vergoldet noch versilbert, mit Heften: | | |
| 8209 11 | aus Stahl | kg |
| 8209 13 | aus Aluminium | kg |
| 8209 17 | aus anderen unedlen Metallen | kg |
| 8209 19 | aus anderen Stoffen | kg |
| 8209 20 | Tischmesser, vergoldet oder versilbert | kg |
| 8209 80 | andere Messer mit feststehender Klinge (z. B. Jagd- und Fahrtenmesser, Messer für den Gebrauch in der Küche oder für andere Verwendungszwecke) | kg |
| 8209 90 | Taschenmesser und andere Klappmesser | kg |
| Klingen für Messer der Tarifnr. 8209: | | |
| 8210 10 | unfertig | kg |
| 8210 50 | fertig | kg |
| Rasierapparate, Rasiermesser und Rasierklingen (einschließlich Klingenrohlinge im Band); Teile von Rasierapparaten, aus Metall: | | |
| 8211 10 | nichtelektrische Rasierapparate und deren Teile aus unedlen Metallen, ausgenommen Klingen | kg |
| Klingen für nichtelektrische Rasierapparate: | | |
| 8211 31 | unfertig, einschließlich Rohlinge im Band | kg |
| 8211 35 | fertig | kg u. St. |
| 8211 50 | Rasiermesser | kg u. St. |
| 8211 70 | Rasiermesserklingen, auch unfertig | kg |
| 8211 80 | Klingen, Messer, Kämmе und Schneidköpfe für elektrische Rasierapparate | kg |
| 8212 00 | Scheren und Scherenblätter | kg |
| Anmerkung | | |
| Zu dieser Tarifnummer gehören nur Scheren, die an wenigstens einem Armende eine ringartige Öse zum Durchstecken der Finger aufweisen. | | |
| Hierher gehören nicht: | | |
| Heckenscheren und ähnliche mit beiden Händen zu bedienende Scheren zur Verwendung in der Landwirtschaft (Tarifnr. 8201), Blechscheren und ähnliche Scheren zum Schneiden von Metallen (Tarifnr. 8203), Scheren mit Federung (Tarifnr. 8213), Scheren für medizinische Zwecke (Tarifnr. 9017). | | |
| Andere Messerschmiedewaren (einschließlich Baumscheren, Scherapparate, Hackmesser für Metzger und zum Küchengebrauch sowie Papiermesser); Messerschmiedewaren zur Hand- und Fußpflege und dergleichen (einschließlich Nagelfeilen) und Zusammenstellungen solcher Waren: | | |
| Scheren mit Federung: | | |
| 8213 11 | Geflügelscheren | kg |
| 8213 19 | andere (z. B. Garten-, Rosen-, Baumscheren) | kg |
| 8213 30 | Handscherapparate, nicht elektrisch (z. B. Haarschneide- und Viehscherapparate) | kg |

Abschnitt XV. Uedle Metalle und Waren daraus

| Nummer | Warenbenennung | Maßstab |
|-------------|--|---------|
| 8213 50 | Messerschmiedewaren zur Hand- und Fußpflege und dergleichen, auch Zusammenstellungen von diesen Waren in Etuis, Kästen, Necessaires und dergleichen | kg |
| 8213 70 | Spaltmesser, Hackmesser und Wiegemesser, für Metzger oder zum Küchengebrauch | kg |
| 8213 80 | Bleistiftspitzer und Klingen dazu, ausgenommen Bleistiftspitzmaschinen (Kap. 84) | kg |
| 8213 90 | andere Messerschmiedewaren (z. B. Papiermesser, Brieföffner, Radiermesser) | kg |
| | Löffel, Schöpfkellen, Gabeln, Tortenschaufeln, Fischmesser, Buttermesser, Zuckerzangen und ähnliche Tischgeräte: | |
| | ganz aus unedlen Metallen, aus einem Stück: weder vergoldet noch versilbert: | |
| 8214 11 | aus Stahl | kg |
| 8214 15 | aus Aluminium | kg |
| 8214 19 | aus anderen unedlen Metallen | kg |
| 8214 20 | vergoldet oder versilbert | kg |
| | andere: | |
| 8214 51 | ohne Griff | kg |
| 8214 55 | mit Griff aus unedlen Metallen | kg |
| 8214 59 | mit Griff aus anderen Stoffen | kg |
| 8215 00 | Griffe aus unedlen Metallen für Waren der Tarifnrn. 8209, 8213 und 8214 | kg |
| 8216 00 **) | Zusammenstellungen von Werkzeugen verschiedener Art des Kapitels 82 auf Karten, Tafeln, in Werkzeugtaschen, Kästen, Werkzeugschränken und dergleichen, ausgenommen Kinderwerkzeuggarnituren (Kap. 97) | kg |
| | Anmerkung Unter dieser Warennummer können auch Sortimentslieferungen von Werkzeugen des Kap. 82 angemeldet werden, die nicht in besonderer Aufmachung ein- oder ausgehen. Als Sortiment gilt jede Sendung, die sich aus Werkzeugen zusammensetzt, die, einzeln angemeldet, unter mehr als 5 verschiedene Warennummern fallen würden. | |
| | Vollständige Eßbestecke und sonstige Zusammenstellungen von Tafelgeräten, auch in Etuis oder Kästen: | |
| | weder vergoldet noch versilbert: | |
| 8217 10 **) | mit nichtmetallischen Heften | kg |
| | andere: | |
| 8217 20 **) | aus Stahl | kg |
| 8217 30 **) | aus Aluminium | kg |
| 8217 40 **) | aus anderen unedlen Metallen | kg |
| 8217 50 **) | vergoldet oder versilbert | kg |
| | Nur für die Ausfuhr | |
| 8280 00 *) | Sortimente von Messerschmiedewaren | kg |

*) Diese Warennummer darf nur mit Genehmigung des Statistischen Bundesamtes benutzt werden.

**) Abweichend vom Zolltarif gelten diese Warennummern für Ein- und Ausfuhr (vergleiche Vorschrift 8 zu Kap. 82).

Abschnitt XV. Unedle Metalle und Waren daraus

| Nummer | Warenbenennung | Maßstab |
|--------|----------------|---------|
|--------|----------------|---------|

Kapitel 83

Verschiedene Waren aus unedlen Metallen

Vorschrift

Waren aus Eisen oder Stahl der Tarifnrn. 7326, 7329, 7331, 7332 und 7335 sowie die gleichen Waren aus anderen unedlen Metallen gelten nicht als Teile von Waren des Kap. 83.

Schlösser (einschließlich Verschlüsse und Verschlößbügel mit Schloß), Sicherheitsriegel und Vorhängeschlösser, alle diese zum Schließen mit Schlüsseln, als Geheimschlösser oder elektrische Schlösser, auch Teile davon, aus unedlen Metallen; Schlüssel (auch unfertig) für diese Waren, aus unedlen Metallen:

| | | |
|---------|---|-----------|
| | Fahrzeugschlösser: | |
| 8301 12 | Fahrradschlösser | kg u. St. |
| 8301 14 | andere | kg |
| 8301 15 | Koffer-, Mappen- und andere Lederwarenschlösser | kg |
| 8301 31 | Möbelschlösser | kg |
| 8301 35 | Geldschrank- und Kühlschrankschlösser | kg |
| | Türschlösser, ausgenommen Fahrzeug-, Möbel-, Geldschrank- und Kühlschrankschlösser: | |
| 8301 41 | Sicherheitszylinderschlösser | kg |
| 8301 49 | andere Türschlösser | kg |
| 8301 50 | Vorhängeschlösser | kg |
| 8301 60 | andere Schlösser, auch Schloßsicherungen | kg |
| | Schlüssel: | |
| 8301 73 | unfertig | kg |
| 8301 75 | fertig | kg |
| 8301 80 | Teile von Schlössern oder von Schloßsicherungen | kg |

Beschläge und ähnliche Waren aus unedlen Metallen für Möbel, Türen, Treppen, Fenster, Fensterläden, Karosserien, Sattlerwaren, Koffer, Reisekisten oder andere derartige Waren; Kleiderhaken, Huthaken, Hutablagen, Stützen, Konsolen und ähnliche Waren, aus unedlen Metallen (einschließlich automatische Türschließer):

| | | |
|---------|---|----|
| | automatische Türschließer sowie Teile davon, ausgenommen Türfeststeller (Warennr. 8302 24 oder 8302 26): | |
| 8302 11 | hydraulische Türschließer und deren Teile | kg |
| 8302 19 | andere | kg |
| 8302 21 | Scharniere, Bänder, Fitschen und Gehänge, ausgenommen Kofferscharniere (Warennr. 8302 60) | kg |
| | Rollen: | |
| 8302 22 | Rollen für Möbel und Apparate (z. B. Teewagenrollen, Bettenrollen, Rollen für Herde, für medizinische Apparate) | kg |
| 8302 23 | andere Rollen (z. B. für Tore) | kg |

Abschnitt XV. Unedle Metalle und Waren daraus

| Nummer | Warenbenennung | Maßstab |
|---------|--|-----------|
| | Baubeschläge: | |
| 8302 24 | aus Eisen oder Stahl | kg |
| 8302 26 | aus NE-Metallen | kg |
| | Fahrzeugbeschläge: | |
| 8302 27 | für Kraftfahrzeuge | kg |
| 8302 29 | für andere Fahrzeuge | kg |
| 8302 30 | Möbelinnenbeschläge und Möbelaußenbeschläge, ausgenommen Scharniere (Warennr. 8302 21) und Rollen (Warennr. 8302 22) | kg |
| 8302 40 | Herdbeschläge | kg |
| 8302 50 | Sargbeschläge | kg |
| 8302 60 | Koffer-, Mappen- und andere Lederwarenbeschläge, einschließlich Kofferscharniere, ausgenommen Waren der Tarifrnr. 8309 | kg |
| 8302 70 | Reit- und Fahrgeschirrbeschläge (z. B. Trensen, Steigbügel, Brust- ringe, Gebißstangen, Kinnketten, Sattelgestelle) | kg |
| 8302 81 | Befestigungsmaterial und Zubehör für Fenster- und Türvorhänge (z. B. Laufrollengarnituren, Stützen, Klemmen, Ringe, Kugeln für Gardinenschnüre, Schleuderstäbe, Übergreifer; Gardinenstangen, -rohre und -stäbe, diese jedoch nur, wenn sie eine Bearbeitung erfahren haben, die über das Zuschneiden auf bestimmte Längen oder das Lochen hinausgeht) | kg |
| 8302 89 | Kleiderhaken, Huthaken, Garderobenleisten, Haken für Handtücher, für Wischtücher, Bürstenhalter, Schlüsselhalter, Konsolen und andere gleichartige Stützen, ausgenommen Hut- und Garderoben- ständer mit den Merkmalen von Möbeln (Kap. 94) | kg |
| 8302 90 | andere Beschläge und ähnliche Waren | kg |
| | Panzerschränke; Türen und Fächer für Stahlkammern; Sicherheitskassetten und dergleichen, aus unedlen Metallen: | |
| 8303 20 | Panzerschränke | kg u. St. |
| 8303 40 | Türen und Fächer für Stahlkammern, einschließlich Wandgeld- schränke | kg |
| 8303 60 | Sicherheitskassetten und dergleichen | kg |
| 8304 00 | Sortierkästen, Ablegekästen, Karteikästen, Manuskriptständer und ähn- liche Bürogegenstände, aus unedlen Metallen, ausgenommen Büromöbel der Tarifrnr. 9403 | kg |
| | Mechaniken für Schnellhefter und Briefordner, Briefklammern, Musterklammern, Büroklammern, Heftklammern, Heftecken, Karteireiter und ähnliche Büromaterialien, aus unedlen Metallen: | |
| 8305 10 | Mechaniken für Schnellhefter und Ordner | kg |
| 8305 50 | Karteireiter | kg u. St. |
| 8305 71 | Heftklammern für Heftmaschinen aller Art | kg |
| 8305 75 | Büro- und Musterbeutelklammern | kg |
| 8305 90 | andere | kg |

Abschnitt XV. Uedle Metalle und Waren daraus

| Nummer | Warenbenennung | Maßstab |
|---|---|-----------|
| Statuetten und andere Ziergegenstände zur Innenausstattung, aus unedlen Metallen: | | |
| 8306 10 | vergoldet oder versilbert | kg |
| 8306 90 | andere | kg |
| Beleuchtungskörper aller Art (Leuchten) und Teile davon, ausgenommen elektrotechnische Teile, aus unedlen Metallen: | | |
| elektrische Leuchten: | | |
| 8307 11 | Wohnraum- und Repräsentativleuchten | kg |
| 8307 13 | Zweckleuchten (z. B. Innen-, Außen- und Sonderleuchten) | kg |
| 8307 19 | andere (z. B. Werbeleuchten, Befenerungsleuchten für Land-, Wasser- und Luftverkehr) | kg |
| andere Leuchten: | | |
| 8307 30 | Sturmlaternen | kg u. St. |
| 8307 40 | Starklichtlaternen und Starklichtlampen | kg |
| 8307 50 | andere | kg |
| Teile von Beleuchtungskörpern: | | |
| 8307 91 | nichtelektrotechnische Metallteile für elektrische Leuchten | kg |
| 8307 93 | Brenner für Lampen mit flüssigen Brennstoffen, auch mit Docht; Brenner für Gaslampen, Acetylenlampen oder ähnliche Lampen ... | kg |
| 8307 99 | andere | kg |
| Schläuche aus unedlen Metallen: | | |
| 8308 10 | aus Stahl | kg |
| 8308 90 | aus NE-Metallen | kg |
| Verschlüsse, Verschlussbügel, Schnallen, Spangen, Klammern, Haken, Ösen und ähnliche Waren aus unedlen Metallen, für Bekleidung, Schuhe, Planen, Täschnerwaren und zum Fertigen oder Ausrüsten anderer Waren; Hohlriete und Splinte, aus unedlen Metallen: | | |
| 8309 10 | Hohlriete und Splinte | kg |
| 8309 20 | Schnallen | kg |
| 8309 30 | Haken und Ösen | kg |
| 8309 50 | Bügel und Verschlüsse für Damentaschen | kg |
| 8309 70 | Verschlüsse für Koffer und Aktentaschen, ausgenommen Schlösser der Tarifnr. 8301 | kg |
| 8309 90 | andere | kg |
| 8310 00 | Perlen und Flitter, aus unedlen Metallen | kg |
| Glocken, Klingeln, Schellen und dergleichen, nicht elektrisch, Teile davon, aus unedlen Metallen: | | |
| 8311 10 | Kirchenglocken und ähnlichen Zwecken dienende Glocken | kg |
| 8311 50 | Fahrradglocken | kg u. St. |
| 8311 90 | andere (z. B. Tür-, Tisch-, Schiffsglocken, Schlittengeläute, Viehschellen, Tischgongs) | kg |
| 8312 00 | Bilderrahmen und Spiegel, aus unedlen Metallen | kg |

Abschnitt XV. Uedle Metalle und Waren daraus

| Nummer | Warenbenennung | Maßstab |
|--|--|---------|
| Stopfen, Spunde mit Schraubgewinde, Spundbleche, Flaschenkapseln, Abreißkapseln, Gießpfropfen, Plomben und ähnliches Verpackungszubehör, aus unedlen Metallen: | | |
| 8313 10 | Kronenverschlüsse | kg |
| 8313 30 | Flaschenkapseln | kg |
| 8313 90 | andere | kg |
| Aushängeschilder, Hinweisschilder, Werbeschilder, Namensschilder und andere derartige Schilder, Zahlen, Buchstaben und andere Zeichen, aus unedlen Metallen: | | |
| 8314 10 | aus Eisen oder Stahl | kg |
| | aus anderen unedlen Metallen: | |
| 8314 91 | geätzt oder graviert | kg |
| 8314 99 | andere | kg |
| Draht, Stäbe, Rohre, Platten, Kügelchen, Elektroden und ähnliche Waren, aus unedlen Metallen oder Hartmetallen, mit Dekapier- oder Flußmitteln überzogen oder gefüllt, zum Schweißen oder Löten von Metall oder Hartmetall; Draht und Stäbe aus gepulverten unedlen Metallen agglomeriert, zum Metallisieren im Aufspritzverfahren: | | |
| 8315 30 | zum Löten | kg |
| | andere: | |
| 8315 91 | mit Eisen oder Stahl umhüllt oder mit einer Seele aus Eisen oder Stahl | kg |
| 8315 99 | andere | kg |
| Nur für die Ausfuhr | | |
| 8380 00 *) | Sortimente von Schlössern und Beschlägen | kg |
| 8381 00 *) | Sortimente von anderen Kleinwaren aus unedlen Metallen | kg |

*) Diese Warennummer darf nur mit Genehmigung des Statistischen Bundesamtes benutzt werden.

Abschnitt XVI

Maschinen, Apparate und mechanische Geräte; elektrotechnische Waren

Vorschriften

1. Zu Abschnitt XVI gehören nicht:
 - a) Förderbänder und Treibriemen, aus Weichkautschuk (Tarifnr. 4010); Waren zu technischen Zwecken aus Weichkautschuk, z. B. Ringe, Dichtungen, Ventile (Tarifnr. 4014);
 - b) Waren zu technischen Zwecken aus Leder oder Kunstleder (Tarifnr. 4204) oder aus Pelzfellen (Tarifnr. 4303);
 - c) Spulen, Hülsen, Röhrchen und ähnliche Unterlagen, aus Stoffen aller Art, der Kap. 39, 40, 44, 48 oder des Abschnitts XV;
 - d) Jacquardkarten, Lochkarten und dergleichen, aus Papier oder Pappe (Tarifnr. 4821);
 - e) Förderbänder und Treibriemen, aus Spinnstoffen (Tarifnr. 5916); Gegenstände des technischen Bedarfs aus Spinnstoffen (Tarifnr. 5917);
 - f) Edelsteine, Schmucksteine, synthetische oder rekonstitulierte Steine und Waren ganz aus diesen Steinen, nicht montiert (Tarifnr. 7102, 7103 oder 7115);
 - g) Teile mit allgemeiner Verwendungsmöglichkeit im Sinne der Vorschrift 2 zu Abschnitt XV;
 - h) endlose Gewebe und Bänder, aus Metalldraht oder -streifen (Abschnitt XV):
 - i) Waren des Kap. 82 oder 83;
 - k) Beförderungsmittel des Abschnitts XVII;
 - l) Waren des Kap. 90 (z. B. Meß- und Präzisionsinstrumente und -apparate);
 - m) Uhrmacherwaren (Kap. 91);
 - n) Bürsten, die Maschinenteile sind (Tarifnr. 9602);
 - o) Maschinen, die den Charakter von Spielzeug, Spielen oder Sportgeräten haben (Kap. 97).
2. Maschinenteile (ausgenommen Teile von Waren der Tarifnrn. 8464, 8523, 8524, 8525 und 8527), die weder durch die Vorschriften 1 zu Abschnitt XVI, Kap. 84 oder 85 von Abschnitt XVI ausgenommen noch nach der nachstehenden Vorschrift 3 oder 6 A zu behandeln sind, sind nach folgenden Regeln einzuordnen:
 - a) Teile, die sich als Waren einer Tarifnummer des Kap. 84 oder 85 (ausgenommen die Tarifnrn. 8465 und 8528) darstellen, sind dieser Tarifnummer zuzuweisen, ohne Rücksicht darauf, für welche Maschine sie bestimmt sind.
 - b) Andere Teile sind, wenn zu erkennen ist, daß sie ihrer Beschaffenheit nach ausschließlich oder hauptsächlich für eine bestimmte Maschinenart oder für mehrere in der gleichen Tarifnummer (auch in Tarifnr. 8469 oder Tarifnr. 8522) erfaßte Maschinenarten bestimmt sind, der Tarifnummer für diese Maschinenart oder Maschinenarten zuzuweisen. Teile, die ihrer Beschaffenheit nach hauptsächlich sowohl für Waren der Tarifnr. 8513 als auch für Waren der Tarifnr. 8515 bestimmt sind, sind der Tarifnr. 8513 zuzuweisen.
 - c) Alle übrigen Teile sind der Tarifnr. 8465 oder 8528 zuzuweisen.
3. Wird in Abschnitt XVI nach Maschinen einerseits und Teilen von Maschinen andererseits unterschieden, so sind unvollständige Maschinen, die die charakteristischen Merkmale von vollständigen Maschinen haben, als Maschinen und nicht als Teile von solchen zu behandeln.
4. Zerlegte Maschinen (einschließlich der unvollständigen Maschinen im Sinne der vorstehenden Vorschrift 3) sind wie die entsprechenden zusammengesetzten Maschinen zu behandeln.

Dies gilt auch für zerlegte Maschinen, die in Teilsendungen ein- oder ausgehen und unter Beachtung der besonderen Sicherungsmaßnahmen abgefertigt werden.

5. Kombinierte Maschinen (Zusammensetzungen aus zwei oder mehr Maschinen verschiedener Art, die zusammen arbeiten sollen und ein Ganzes bilden) und Maschinen, die nach ihrer Bauart zwei oder mehrere verschiedene, sich abwechselnde oder ergänzende Tätigkeiten ausführen können, sind, wenn nichts anderes bestimmt ist, nach der das Ganze kennzeichnenden Haupttätigkeit zu behandeln.
6. Antriebsmaschinen, die in fester Verbindung mit Arbeitsmaschinen stehen, sind wie die Arbeitsmaschinen zu behandeln, zu deren Antrieb sie bestimmt sind. Dasselbe gilt für Antriebsmaschinen, die mit Arbeitsmaschinen nicht fest verbunden sind, aber mit diesen ein- oder ausgehen, sofern die Arbeitsmaschinen offensichtlich zur Aufnahme der Antriebsmaschinen eingerichtet sind (durch gemeinsame Grundplatte, im Maschinenkörper dazu vorgesehenen Platz, mit dem Maschinenkörper fest verbundene Konsole oder durch ähnliche Vorrichtungen). Dasselbe gilt für Förderbänder und Treibriemen, die an Maschinen angebracht sind oder lose mit den Maschinen, an denen sie offensichtlich angebracht werden sollen, ein- oder ausgehen.
Das Gewicht dieser Antriebsmaschinen, Förderbänder und Treibriemen ist, wenn nichts anderes bestimmt ist, bei der Ermittlung des Stückgewichts zum Gewicht der Arbeitsmaschinen hinzuzurechnen.
- 6 A. Maschinenersatzteile und Maschinenzubehör sind wie die Maschine zu behandeln, zu der sie gehören, wenn sie mit ihr ein- oder ausgehen, ihr nach Art und Menge entsprechen und üblicherweise zusammen mit ihr verkauft werden.
7. An allen Stellen des Abschnitts XVI umfaßt, wenn nichts anderes bestimmt ist, der Begriff „Maschinen“ auch Apparate und Geräte, der Begriff „Apparate“ auch Maschinen und Geräte und der Begriff „Geräte“ auch Maschinen und Apparate.

Die vorstehenden Bestimmungen für Maschinen, Maschinenteile und Maschinenzubehör gelten daher in gleicher Weise für Apparate und Geräte des Abschnitts XVI sowie für deren Teile und Zubehör.

Abschnitt XVI. Maschinen, Apparate und mech. Geräte; elektrotechnische Waren

| Nummer | Warenbenennung | Maßstab |
|--------|----------------|---------|
|--------|----------------|---------|

Kapitel 84

Kessel, Maschinen, Apparate und mechanische Geräte

Vorschriften

1. Zu Kap. 84 gehören nicht:

- Mühlsteine, Schleifsteine und andere Waren des Kap. 68;
- Maschinen, Apparate und Geräte (z. B. Pumpen) sowie Teile davon, aus keramischen Stoffen (Kap. 69);
- Glaswaren für Laboratorien (Tarifnr. 7017) und Glaswaren zu technischen Zwecken (Tarifnr. 7020 oder 7021);
- Waren der Tarifnr. 7336 oder 7337 sowie ähnliche Waren aus unedlen Metallen der Kap. 74 bis 81;
- von Hand zu führende Elektrowerkzeuge mit eingebautem Elektromotor (Tarifnr. 8505) sowie elektromechanische Haushaltsgeräte mit eingebautem Elektromotor (Tarifnr. 8506).

2. Vorbehaltlich der Vorschriften 5 und 6 zu Abschnitt XVI sind Maschinen, Apparate und Geräte, die sowohl unter den Tarifnrn. 8401 bis 8421 als auch unter den Tarifnrn. 8422 bis 8460 eingereiht werden können, unter den Tarifnrn. 8401 bis 8421 einzureihen.

Zu Tarifnr. 8417 gehören jedoch nicht:

- Brutapparate und Aufzuchtapparate, für die Geflügelzucht; Keimapparate (Tarifnr. 8428);
- Getreidenetzapparate für die Müllerei (Warennr. 8429 50);
- Diffuseure für die Zuckerherstellung (Warennr. 8430 40);
- Maschinen und Apparate zum Warmbehandeln von Garnen, Geweben oder anderen Spinnstoffwaren (Tarifnr. 8440);
- Apparate und Vorrichtungen, die eine mechanische Arbeit verrichten, im Zusammenhang mit der eine Temperaturänderung (Erhitzung oder Kühlung) zwar notwendig, aber im Hinblick auf die Hauptfunktion der Apparate oder Vorrichtungen von untergeordneter Bedeutung ist.

Zu Tarifnr. 8419 gehören jedoch nicht:

- Nähmaschinen zum Verschließen von Verpackungen (Tarifnr. 8441);
- Büromaschinen und -apparate der Tarifnr. 8454.

3. Zu Tarifnr. 8462 gehören nur polierte Stahlkugeln, deren Grenzabmaß nicht mehr als ± 1 vH vom angegebenen Durchmesser (Nennmaß), höchstens jedoch $\pm 0,05$ mm beträgt.

Stahlkugeln, die dieser Begriffsbestimmung nicht entsprechen, gehören zu Tarifnr. 7340.

4. Maschinen mit mehrfacher Verwendungsmöglichkeit gehören, wenn nichts anderes bestimmt ist und vorbehaltlich der vorstehenden Vorschrift 2 und der Vorschrift 5 zu Abschnitt XVI, zu der Tarifnummer, die ihrem Hauptverwendungszweck entspricht. Besteht eine derartige Tarifnummer nicht oder ist der Hauptverwendungszweck nicht feststellbar, gehören sie zu Tarifnr. 8459.

Zu Tarifnr. 8459 gehören auch alle Maschinen, die aus beliebigen Stoffen Bindfäden, Seile, Taue oder Kabel herstellen (z. B. Seildrehmaschinen, Seilflechtmaschinen und Kabelmaschinen).

Erzeuger von Wasserdampf oder anderem Dampf (Dampfkessel):

| | | |
|---------|--|-----------|
| 8401 10 | Lokomotivkessel | kg u. St. |
| | andere Dampferzeuger (Dampfkessel): | |
| 8401 30 | Wasserrohrkessel (z. B. Schrägrohrkessel, Strahlungskessel, Steilrohrkessel, Teilkammerkessel) | kg u. St. |
| 8401 50 | Großwasserraumkessel (z. B. Flammrohrkessel, Rauchrohrkessel, Flammrohr-Rauchrohrkessel) | kg u. St. |
| 8401 70 | andere (z. B. Quecksilberdampfkessel) | kg u. St. |
| 8401 90 | Ersatz- und Einzelteile | kg |

Anmerkungen zu Tarifnr. 8401 siehe nächste Seite

Abschnitt XVI. Maschinen, Apparate und mech. Geräte; elektrotechnische Waren

| Nummer | Warenbenennung | Maßstab |
|--------|----------------|---------|
|--------|----------------|---------|

Anmerkungen

1. Unter den Warennummern für Dampferzeuger (Dampfkessel) sind auch Hilfsapparate, wie Speisewasservorwärmer, Luftvorwärmer, Überhitzer, Dampfspeicher, Rußbläser und andere Apparate (Warenrn. 8402 11 und 8402 19) sowie Apparate zur Speisewasseraufbereitung (Warenrn. 8418 61 und 8418 69) anzumelden, sofern sie mit den Dampferzeugern ein- oder ausgehen.
2. Zentralheizungskessel, die heißes Wasser und Niederdruckdampf erzeugen, gehören zu Tarifnr. 7337.

Hilfsapparate für Dampfkessel (z. B. Vorwärmer, Überhitzer, Dampfspeicher, Rußbläser, Rauchgasrückführungen); Kondensatoren für Dampfkraftmaschinen:

Hilfsapparate für Dampfkessel:

| | | |
|---------|--|----|
| 8402 11 | Speisewasservorwärmer (z. B. Economiser), Luftvorwärmer und Überhitzer | kg |
| 8402 19 | andere Hilfsapparate für Dampfkessel (z. B. Dampfspeicher, Rußbläser, Rauchgasrückführungen) | kg |
| 8402 50 | Kondensatoren für Dampfkraftmaschinen | kg |
| 8402 90 | Ersatz- und Einzelteile | kg |

Gaserzeuger (Generatoren) für Wassergas oder Generatorgas, auch mit Gasreinigern; Erzeuger von Acetylen auf feuchtem Wege und ähnliche Gaserzeuger, auch mit Gasreinigern:

| | | |
|---------|-----------------------------|----|
| 8403 10 | Acetylenentwickler *) | kg |
| 8403 50 | andere Gaserzeuger *) | kg |

Anmerkungen

1. Unter den Warennummern für Gaserzeuger (Generatoren) sind auch Hilfsapparate, wie Gasreiniger, Gaskühler, Gastrockner, Gaserhitzer usw. anzumelden, sofern sie mit den Gaserzeugern ein- oder ausgehen.
2. Entgasungsöfen (z. B. Retortenöfen oder Kammeröfen für Gaswerke) gehören zu Warennr. 8414 40.

Kesseldampfmaschinen, auch beweglich (ausgenommen Dampftraktoren der Warennr. 8701 90):

| | | |
|---------|--|---------------|
| 8404 10 | Kesseldampfmaschinen (Lokomobilen) | kg, St. u. PS |
| 8404 90 | Ersatz- und Einzelteile | kg |

Dampfkraftmaschinen ohne Kessel, für Wasserdampf oder anderen Dampf:

Kolbendampfmaschinen:

| | | |
|---------|--------------------------|---------------|
| 8405 10 | für Schiffsantrieb | kg, St. u. PS |
| | für andere Zwecke: | |
| 8405 31 | stehend | kg, St. u. PS |
| 8405 35 | liegend | kg, St. u. PS |

*) einschließlich Ersatz- und Einzelteile

Abschnitt XVI. Maschinen, Apparate und mech. Geräte; elektrotechnische Waren

| Nummer | Warenbenennung | Maßstab |
|---------|---|---------------|
| | Dampfturbinen: | |
| 8405 50 | für Schiffsantrieb | kg, St. u. PS |
| | für den Antrieb von elektrischen Generatoren, mit einer Leistung: | |
| 8405 71 | von 2000 kW oder weniger | kg, St. u. kW |
| 8405 73 | von mehr als 2000 bis 10 000 kW | kg, St. u. kW |
| 8405 75 | von mehr als 10 000 bis 40 000 kW | kg, St. u. kW |
| 8405 79 | von mehr als 40 000 kW | kg, St. u. kW |
| 8405 80 | für andere Zwecke | kg, St. u. PS |
| | Ersatz- und Einzelteile: | |
| 8405 91 | für Kolbendampfmaschinen | kg |
| 8405 95 | für Dampfturbinen | kg |
| | Kolbenverbrennungsmotoren: | |
| | Ottomotoren für Flüssigkraftstoff: | |
| 8406 01 | für Zugmaschinen (Schlepper) | kg u. St. |
| | für Kraftwagen, mit einem Zylinderinhalt: | |
| 8406 05 | von 1 l oder weniger | kg u. St. |
| 8406 06 | von mehr als 1 bis 1,5 l | kg u. St. |
| 8406 07 | von mehr als 1,5 bis 2,5 l | kg u. St. |
| 8406 08 | von mehr als 2,5 l | kg u. St. |
| | für Motorräder, Motorroller, Motorfahrräder, Mopeds und Fahrräder, mit einem Zylinderinhalt: | |
| 8406 11 | von 50 ccm oder weniger | kg u. St. |
| 8406 13 | von mehr als 50 bis 200 ccm | kg u. St. |
| 8406 15 | von mehr als 200 ccm | kg u. St. |
| | für Luftfahrzeuge, mit einer Nutzleistung: | |
| 8406 16 | von 200 PS oder weniger | kg u. St. |
| 8406 17 | von mehr als 200 bis 2200 PS | kg u. St. |
| 8406 18 | von mehr als 2200 PS | kg u. St. |
| | für Wasserfahrzeuge (Bootsmotoren und Außenbordmotoren), ausgenommen Schiffhilfsmotoren (Warennrn. 8406 24 bis 8406 29), mit einer Motordauerleistung: | |
| 8406 21 | von 10 PS oder weniger | kg, St. u. PS |
| 8406 23 | von mehr als 10 PS | kg, St. u. PS |
| | für andere Zwecke (z. B. Antriebsmotoren für Arbeitsmaschinen): | |
| | luftgekühlt, mit einer Motordauerleistung: | |
| 8406 24 | von 4 PS oder weniger (oder mit einem Zylinderinhalt von 250 ccm oder weniger) | kg, St. u. PS |
| 8406 25 | von mehr als 4 bis 10 PS (oder mit einem Zylinderinhalt von mehr als 250 bis 500 ccm) | kg, St. u. PS |
| 8406 26 | von mehr als 10 PS (oder mit einem Zylinderinhalt von mehr als 500 ccm) | kg, St. u. PS |

Abschnitt XVI. Maschinen, Apparate und mech. Geräte; elektrotechnische Waren

| Nummer | Warenbenennung | Maßstab |
|---------|---|---------------|
| | wassergekühlt, mit einer Motordauerleistung: | |
| 8406 28 | von 10 PS oder weniger (oder mit einem Zylinderinhalt von 1 l oder weniger) | kg, St. u. PS |
| 8406 29 | von mehr als 10 PS (oder mit einem Zylinderinhalt von mehr als 1 l) | kg, St. u. PS |
| 8406 30 | Gas-Ottomotoren (z. B. Großgasmaschinen für Kokerei- und Hochofengas, Gasmotoren für Leuchtgas- und Erdgasbetrieb) | kg, St. u. PS |
| | Dieselmotoren: | |
| | für Zugmaschinen (Schlepper), mit einer Motordauerleistung: | |
| 8406 41 | von 12 PS oder weniger | kg, St. u. PS |
| 8406 43 | von mehr als 12 bis 24 PS | kg, St. u. PS |
| 8406 44 | von mehr als 24 bis 34 PS | kg, St. u. PS |
| 8406 45 | von mehr als 34 bis 60 PS | kg, St. u. PS |
| 8406 46 | von mehr als 60 bis 100 PS | kg, St. u. PS |
| 8406 47 | von mehr als 100 PS | kg, St. u. PS |
| | für Kraftwagen, mit einer Motordauerleistung: | |
| 8406 51 | von 60 PS oder weniger | kg u. St. |
| 8406 52 | von mehr als 60 bis 100 PS | kg u. St. |
| 8406 53 | von mehr als 100 bis 140 PS | kg u. St. |
| 8406 54 | von mehr als 140 PS | kg u. St. |
| 8406 55 | für andere Kraftfahrzeuge, auch Fahrradhilfsmotoren | kg u. St. |
| | für Schienenfahrzeuge, mit einer Motordauerleistung: | |
| 8406 56 | von 50 PS oder weniger | kg, St. u. PS |
| 8406 57 | von mehr als 50 bis 300 PS | kg, St. u. PS |
| 8406 58 | von mehr als 300 bis 1000 PS | kg, St. u. PS |
| 8406 59 | von mehr als 1000 PS | kg, St. u. PS |
| | für Wasserfahrzeuge (Schiffshauptmotoren), ausgenommen Schiffshilfsmotoren (Warenrn. 8406 70 bis 8406 78), mit einer Motordauerleistung: | |
| 8406 60 | von 15 PS oder weniger | kg, St. u. PS |
| 8406 61 | von mehr als 15 bis 30 PS | kg, St. u. PS |
| 8406 62 | von mehr als 30 bis 50 PS | kg, St. u. PS |
| 8406 63 | von mehr als 50 bis 100 PS | kg, St. u. PS |
| 8406 64 | von mehr als 100 bis 200 PS | kg, St. u. PS |
| 8406 65 | von mehr als 200 bis 300 PS | kg, St. u. PS |
| 8406 66 | von mehr als 300 bis 500 PS | kg, St. u. PS |
| 8406 67 | von mehr als 500 bis 1000 PS | kg, St. u. PS |
| 8406 68 | von mehr als 1000 PS | kg, St. u. PS |
| | für andere Zwecke (z. B. Antriebsmotoren für Arbeitsmaschinen), mit einer Motordauerleistung: | |
| 8406 70 | von 15 PS oder weniger | kg, St. u. PS |
| 8406 71 | von mehr als 15 bis 30 PS | kg, St. u. PS |
| 8406 72 | von mehr als 30 bis 50 PS | kg, St. u. PS |
| 8406 73 | von mehr als 50 bis 100 PS | kg, St. u. PS |
| 8406 74 | von mehr als 100 bis 200 PS | kg, St. u. PS |
| 8406 75 | von mehr als 200 bis 300 PS | kg, St. u. PS |
| 8406 76 | von mehr als 300 bis 500 PS | kg, St. u. PS |
| 8406 77 | von mehr als 500 bis 1000 PS | kg, St. u. PS |
| 8406 78 | von mehr als 1000 PS | kg, St. u. PS |

Abschnitt XVI. Maschinen, Apparate und mech. Geräte; elektrotechnische Waren

| Nummer | Warenbenennung | Maßstab |
|---------|---|---------------|
| 8406 80 | andere Kolbenverbrennungsmotoren (z. B. Glühkopfmotoren, Wechselbetrieb-Motoren) | kg, St. u. PS |
| | Ersatz- und Einzelteile: | |
| | für Ottomotoren für Flüssigkraftstoff: | |
| 8406 90 | für Zugmaschinen (Schlepper) und Kraftwagen | kg |
| 8406 91 | für Motorräder, Motorroller, Motorfahrräder, Mopeds und Fahrräder | kg |
| 8406 92 | für Luftfahrzeuge | kg |
| 8406 93 | für andere Zwecke | kg |
| 8406 94 | für Gas-Ottomotoren | kg |
| 8406 95 | für Ottomotoren für Flüssigkraftstoff oder Dieselmotoren, deren besondere Bestimmung nicht erkennbar ist, einschließlich der für beide Motorenarten verwendbaren Teile | kg |
| | für Dieselmotoren: | |
| 8406 96 | für Zugmaschinen (Schlepper) | kg |
| 8406 97 | für Kraftwagen und für Kraftfahrzeuge der Warennr. 8406 55 .. | kg |
| 8406 98 | für andere Zwecke | kg |
| 8406 99 | für andere Motoren (z. B. Glühkopfmotoren, Wechselbetrieb- Motoren) | kg |
| | Anmerkung | |
| | Als Motoren für Luftfahrzeuge gelten: | |
| | a) Motoren mit einer Nutzleistung am Boden von 200 PS oder weniger, wenn sie zur Anbringung einer Luftschraube ein- gerichtet sind; | |
| | b) alle Motoren mit einer Nutzleistung am Boden von mehr als 200 PS und einem Gewicht von nicht mehr als 1 kg je effektiver Pferdestärke. | |
| | Wasserturbinen, Wasserräder und andere hydraulische Kraftmaschinen, einschließlich Regler hierfür: | |
| | Wasserturbinen (z. B. Freistrahlturbinen, Francisturbinen, Propellerturbinen) mit einer Leistung: | |
| 8407 11 | von 1000 kW oder weniger | kg, St. u. kW |
| 8407 15 | von mehr als 1000 bis 10 000 kW | kg, St. u. kW |
| 8407 19 | von mehr als 10 000 kW | kg, St. u. kW |
| 8407 50 | Wasserräder und andere hydraulische Kraftmaschinen (z. B. Wasser- motoren für Waschmaschinen; Ölmotoren, einschließlich Arbeits- zylinder für ölhdraulische Kraftübertragung und hydraulische Bremszylinder) | kg u. St. |
| 8407 90 | Ersatz- und Einzelteile (z. B. Schaufeln, Schaufelräder), einschließ- lich Turbinenregler | kg |
| | Andere Motoren und Kraftmaschinen: | |
| 8408 10 | Druckluftmotoren und -turbinen, einschließlich Druckluft-Arbeits- zylinder und Druckluft-Bremszylinder | kg u. St. |
| 8408 20 | Gasturbinen (Verbrennungsturbinen), ausgenommen solche für Luftfahrzeuge (Warennr. 8408 40) | kg, St. u. kW |
| 8408 40 | Gasturbinen (Verbrennungsturbinen) für Luftfahrzeuge; Strahltriebwerke; Turbo-Propeller-Triebwerke | kg u. St. |
| 8408 70 | andere Motoren und Kraftmaschinen (z. B. Windkraft- maschinen; Motoren zum Aufziehen, ohne Hemmung) | kg u. St. |

Abschnitt XVI. Maschinen, Apparate und mech. Geräte; elektrotechnische Waren

| Nummer | Warenbenennung | Maßstab |
|--|---|-----------|
| Ersatz- und Einzelteile: | | |
| 8408 91 | für Druckluftmotoren und -turbinen, einschließlich für Druckluft-Arbeitszylinder und Druckluft-Bremszylinder | kg |
| 8408 92 | für Gasturbinen (Verbrennungsturbinen) der Warennr. 8408 20 | kg |
| 8408 94 | für Gasturbinen (Verbrennungsturbinen) für Luftfahrzeuge, für Strahltriebwerke und für Turbo-Propeller-Triebwerke | kg |
| 8408 99 | für andere Motoren und Kraftmaschinen | kg |
| Straßenwalzen mit mechanischem Antrieb: | | |
| 8409 10 | Vibrationswalzen | kg u. St. |
| 8409 50 | andere Straßenwalzen | kg u. St. |
| 8409 90 | Ersatz- und Einzelteile | kg |
| Flüssigkeitspumpen, einschließlich nichtmechanische Pumpen und Ausgabepumpen mit Flüssigkeitsmesser (Zapfsäulen); Hebewerke für Flüssigkeiten (z. B. Becherwerke, Schöpfwerke, Bandedevatoren): | | |
| 8410 10 | Zapfsäulen (Ausgabepumpen mit Flüssigkeitsmesser) für Treibstoff und Schmiermittel, wie sie in Garagen und Tankstellen verwendet werden | kg u. St. |
| Feuerlöschpumpen: | | |
| 8410 11 | Tragkraftspritzen | kg u. St. |
| 8410 13 | andere Feuerlöschpumpen, ausgenommen Handpumpen (Warennrn. 8410 31 bis 8410 39) | kg u. St. |
| 8410 15 | Tiefpumpen für Erdölförderung; Spülpumpen für Bohranlagen .. | kg u. St. |
| 8410 17 | Tauchmotorpumpen (Unterflüssigkeitsmotorpumpen) | kg u. St. |
| 8410 21 | Pumpen in Sonderbauart zur Verwendung auf Schiffen (Schiffspumpen) | kg u. St. |
| 8410 23 | Spinnpumpen | kg u. St. |
| 8410 25 | Wasserpumpen, Ölpumpen, Kraftstoffpumpen und Einspritzpumpen, für Verbrennungsmotoren | kg u. St. |
| Ölschmierpumpen, auch Fettschmierpumpen: | | |
| 8410 27 | Handpumpen | kg |
| 8410 29 | andere | kg |
| andere Flüssigkeitspumpen: | | |
| Handpumpen: | | |
| 8410 31 | Flügelpumpen, einschließlich Faßflügelpumpen | kg |
| 8410 33 | Ein- und Zweizylinderkolbenpumpen, einschließlich Faßkolbenpumpen, ausgenommen Preßpumpen | kg |
| 8410 35 | Membranpumpen | kg |
| 8410 39 | andere Handflüssigkeitspumpen (z. B. Preßpumpen) | kg |
| oszillierende Kraftpumpen: | | |
| 8410 41 | Hauswasserkolbenpumpen | kg u. St. |
| 8410 43 | dampf- und preßluftangetriebene Kolbenpumpen (Simplex- und Duplexpumpen) | kg u. St. |
| 8410 45 | Kolbenpreßpumpen (z. B. für hydraulische Pressen), auch Axial- und Radialkolbenpumpen | kg u. St. |
| 8410 47 | Membranpumpen | kg u. St. |
| 8410 49 | andere oszillierende Pumpen (z. B. Tiefbrunnenkolbenpumpen) kg u. St. | kg u. St. |

Abschnitt XVI. Maschinen, Apparate und mech. Geräte; elektrotechnische Waren

| Nummer | Warenbenennung | Maßstab |
|---------|---|-----------|
| | rotierende Kraftpumpen: | |
| 8410 51 | Zahnradpumpen | kg u. St. |
| 8410 53 | Schrauben- oder Spindelpumpen und Drehkolbenpumpen .. | kg u. St. |
| | Kreiselpumpen: | |
| 8410 61 | selbstansaugende | kg u. St. |
| | nicht selbstansaugende: | |
| 8410 63 | einstufige | kg u. St. |
| 8410 64 | mehrstufige | kg u. St. |
| 8410 65 | Umlaufbeschleuniger in stopfbuchloser Sonderbauart | kg u. St. |
| 8410 67 | Propellerpumpen, Schraubenradpumpen, Rohrschraubepumpen und Kanalradpumpen | kg |
| 8410 69 | andere rotierende Pumpen | kg u. St. |
| 8410 70 | andere Flüssigkeitspumpen (z. B. Injektoren) | kg u. St. |
| 8410 80 | Hebewerke für Flüssigkeiten (z. B. Becherwerke, Schöpfwerke, Bandlelevatoren), einschließlich Pulsometer, hydraulische Widder und dergleichen | kg u. St. |
| | Ersatz- und Einzelteile: | |
| 8410 91 | für Tiefpumpen für Erdölförderung und für Spülpumpen für Bohr- anlagen | kg |
| 8410 98 | für Hebewerke für Flüssigkeiten, Pulsometer, hydraulische Widder und dergleichen | kg |
| 8410 99 | für andere Flüssigkeitspumpen | kg |
| | Luftpumpen, einschließlich Vakuumpumpen; Luft- und Gaskompressoren; Freikolbengeneratoren; Ventilatoren und dergleichen: | |
| | Luftpumpen und Verdichter zum Aufpumpen von Luftschläuchen oder dergleichen: | |
| | für Hand- oder Fußbetrieb: | |
| 8411 11 | Fahrrad- und Motorradpumpen | kg u. St. |
| 8411 15 | andere Luftpumpen und Verdichter für Hand- oder Fußbetrieb | kg u. St. |
| 8411 19 | andere (z. B. Reifen-Kraftluftpumpen) | kg u. St. |
| 8411 20 | fahrbare Kolben- und Vielzellenverdichter | kg u. St. |
| | Verdichter (Kompressoren) für Kältemaschinen, mit einer Leistung: | |
| 8411 31 | von 350 kcal/h oder weniger | kg u. St. |
| 8411 39 | von mehr als 350 kcal/h | kg u. St. |
| 8411 40 | Vakuumpumpen für Laboratorien | kg u. St. |
| | andere Luftpumpen, Vakuumpumpen und Verdichter (Kompressoren): oszillierende: | |
| 8411 51 | Verdichter für einen Enddruck von mehr als 15 atü | kg u. St. |
| | andere, mit einer Leistung: | |
| 8411 53 | von 60 cbm/h oder weniger | kg u. St. |
| 8411 55 | von mehr als 60 bis 3000 cbm/h | kg u. St. |
| 8411 59 | von mehr als 3000 cbm/h | kg u. St. |

Abschnitt XVI. Maschinen, Apparate und mech. Geräte; elektrotechnische Waren

| Nummer | Warenbenennung | Maßstab |
|---------|--|-----------|
| | rotierende: | |
| 8411 61 | Flüssigkeitsring-Luftpumpen, auch als Vakuumpumpen | kg u. St. |
| 8411 63 | Vielzellenverdichter, auch als Vakuumpumpen | kg u. St. |
| 8411 65 | Kreiselverdichter (Turboverdichter), radialer und axialer Bauart | kg u. St. |
| 8411 69 | Drehkolbenverdichter, zwei- und mehrschsig (Kapselverdichter), auch als Vakuumpumpen, und andere rotierende Luftpumpen, Vakuumpumpen und Verdichter | kg u. St. |
| 8411 70 | andere Luftpumpen, Vakuumpumpen und Verdichter (z. B. Wasserstrahl-Luftpumpen, Diffusionspumpen, Belüfter für Aquarien) | kg u. St. |
| | Ventilatoren und dergleichen: | |
| 8411 81 | Grubenventilatoren und Luttventilatoren | kg u. St. |
| 8411 89 | andere Ventilatoren und dergleichen, ausgenommen Ventilatoren für Wohnräume (Warennr. 8506 30) | kg u. St. |
| | Ersatz- und Einzelteile: | |
| | für Luftpumpen, Vakuumpumpen und Verdichter (Kompressoren): | |
| 8411 91 | für Hand- und Fußpumpen | kg |
| 8411 93 | für andere Pumpen und Verdichter | kg |
| | für Ventilatoren und dergleichen: | |
| 8411 95 | für Gruben- und Luttventilatoren | kg |
| 8411 99 | für andere Ventilatoren und dergleichen | kg |
| 8412 00 | Klimaanlagen, die aus einem motorbetriebenen Ventilator, Vorrichtungen zum Ändern der Lufttemperatur und Luftfeuchtigkeit und einem hierzu gehörenden gemeinsamen Gehäuse bestehen *) | kg |
| | Feuerungen, die mit flüssigem Brennstoff (Zerstäuber), pulverisiertem festem Brennstoff oder Gas betrieben werden (Brenner); mechanische Feuerungen, einschließlich ihrer gesondert ein- oder ausgehenden mechanischen Beschicker, mechanischen Roste, mechanischen Entascher und ähnlichen Vorrichtungen: | |
| 8413 10 | für flüssigen Brennstoff (z. B. Ölbrenner [-aggregate])*) | kg |
| 8413 30 | für pulverisierten festen Brennstoff oder für Gas sowie kombinierte Feuerungen (z. B. Kohlenstauffeuerungen, auch mit mechanischen Entaschern; Gasbrenner, Mischbrenner)*) | kg |
| 8413 50 | für stückigen Brennstoff (z. B. mechanische Rostfeuerungen, wie Wanderroste, Vorschubroste, Rückschubroste sowie Stoker; mechanische Rostbeschicker; mechanische Entascher und ähnliche Vorrichtungen)*) | kg |
| | Industrie- und Laboratoriumsöfen, ausgenommen elektrische Öfen der Tarifnr. 8511: | |
| | Industrieöfen für Eisen, Stahl und NE-Metalle: | |
| 8414 11 | Kupolöfen | kg |
| 8414 19 | andere Öfen (z. B. Siemens-Martin-Öfen, Schmelzöfen für Schwermetall; Stoßöfen, Glühöfen, Schmiedeöfen) | kg |

*) einschließlich Ersatz- und Einzelteile

Abschnitt XVI. Maschinen, Apparate und mech. Geräte; elektrotechnische Waren

| Nummer | Warenbenennung | Maßstab |
|---------|--|---------|
| 8414 30 | Industrieöfen für Steine und Erden, Glas und Keramik | kg |
| 8414 40 | Entgasungsöfen (z. B. Retortenöfen oder Kammeröfen für Gaswerke) | kg |
| 8414 50 | Backöfen | kg |
| 8414 70 | andere (z. B. Röstöfen für Erze) | kg. |
| | Ersatz- und Einzelteile: | |
| 8414 95 | für Backöfen | kg |
| 8414 99 | für andere Öfen | kg |

Maschinen, Apparate, Geräte und Einrichtungen zur Kälteerzeugung mit elektrischer oder anderer Ausrüstung:

Kühlmöbel (z. B. Schränke, Truhen, Vitrinen) und dergleichen, mit eingebauter Kältemaschine (Kältesatz):

Haushaltskühlschränke:

mit Kompressionskältemaschine und einem Kühlrauminhalt:

| | | |
|---------|----------------------------------|-----------|
| 8415 01 | von 100 l oder weniger | kg u. St. |
| 8415 03 | von mehr als 100 bis 160 l | kg u. St. |
| 8415 05 | von mehr als 160 bis 250 l | kg u. St. |
| 8415 09 | von mehr als 250 l | kg u. St. |

mit elektrischer Absorptionskältemaschine und einem Kühlrauminhalt:

| | | |
|---------|--|-----------|
| 8415 11 | von 60 l oder weniger | kg u. St. |
| 8415 12 | von mehr als 60 l | kg u. St. |
| 8415 19 | andere Haushaltskühlschränke (z. B. Gas-Kühlschränke) | kg u. St. |

Gewerbe-Kühlmöbel und dergleichen:

| | | |
|---------|---|-----------|
| 8415 20 | Kühlvitrinen mit eingebauter Kältemaschine (Kältesatz) | kg u. St. |
|---------|---|-----------|

Gewerbe-Kühlschränke und -truhen, mit eingebauter Kältemaschine (Kältesatz):

für Normalkühlung, mit einem Kühlrauminhalt:

| | | |
|---------|----------------------------------|-----------|
| 8415 31 | von 250 l oder weniger | kg u. St. |
| 8415 35 | von mehr als 250 bis 500 l | kg u. St. |
| 8415 39 | von mehr als 500 l | kg u. St. |

für Tiefkühlung, mit einem Kühlrauminhalt:

| | | |
|---------|------------------------------|-----------|
| 8415 41 | von 250 l oder weniger | kg u. St. |
| 8415 49 | von mehr als 250 l | kg u. St. |

| | | |
|---------|---|-----------|
| 8415 50 | andere Gewerbe-Kühlmöbel und dergleichen, mit eingebauter Kältemaschine (Kältesatz) (z. B. Speiseeisbereiter) | kg u. St. |
|---------|---|-----------|

andere Maschinen, Apparate, Geräte und Einrichtungen zur Kälteerzeugung (z. B. Kompressionskältemaschinen, Absorptionskältemaschinen, Kältemaschinenanlagen zur Ausstattung von Kühlhäusern; auch Einrichtungen für die Kunsteisherstellung und dergleichen), mit einer Leistung:

| | | |
|---------|--|-----------|
| 8415 61 | von 350 kcal/h oder weniger | kg u. St. |
| 8415 63 | von mehr als 350 bis 1200 kcal/h | kg u. St. |
| 8415 65 | von mehr als 1200 bis 20000 kcal/h | kg u. St. |
| 8415 69 | von mehr als 20000 kcal/h | kg u. St. |

Abschnitt XVI. Maschinen, Apparate und mech. Geräte; elektrotechnische Waren

| Nummer | Warenbenennung | Maßstab |
|--|--|-----------|
| Ersatz- und Einzelteile: | | |
| Kühlmöbel (z. B. Schränke, Truhen, Vitrinen) zur Aufnahme einer Kältemaschine (Kältesatz) oder eines Verdampfers bestimmt, auch Kühlmöbel mit eingebautem Verdampfer, mit einem Kühlrauminhalt: | | |
| 8415 81 | von 250 l oder weniger | kg u. St. |
| 8415 89 | von mehr als 250 l | kg u. St. |
| 8415 90 | andere Ersatz- und Einzelteile | kg |
| Kalander und Walzwerke, ausgenommen Metallwalzwerke und Glaswalzmaschinen; Walzen für diese Maschinen: | | |
| 8416 10 | Textilkalander | kg |
| 8416 20 | Papierkalander | kg |
| 8416 30 | Kalander und Walzwerke für Kautschuk oder Kunststoff | kg |
| 8416 70 | andere Kalander und Walzwerke (Walzmaschinen) | kg |
| Ersatz- und Einzelteile: | | |
| Walzen: | | |
| für Textilkalander: | | |
| 8416 81 | aus Gußeisen | kg |
| 8416 84 | andere | kg |
| für andere Kalander und Walzwerke (Walzmaschinen): | | |
| 8416 85 | aus Gußeisen | kg |
| 8416 89 | andere | kg |
| andere Ersatz- und Einzelteile: | | |
| 8416 91 | für Textilkalander | kg |
| 8416 92 | für Papierkalander | kg |
| 8416 93 | für Kalander und Walzwerke für Kautschuk oder Kunststoff | kg |
| 8416 97 | für andere Kalander und Walzwerke (Walzmaschinen) | kg |
| Apparate und Vorrichtungen, auch elektrisch beheizt, zum Behandeln von Stoffen durch auf einer Temperaturänderung beruhende Vorgänge, z. B. Heizen, Kochen, Rösten, Destillieren, Rektifizieren, Sterilisieren, Pasteurisieren, Dämpfen, Trocknen, Verdampfen, Kondensieren oder Kühlen, ausgenommen Haushaltsapparate; nichtelektrische Warmwasserbereiter und Badeöfen: | | |
| 8417 01 | Apparate und Vorrichtungen für die Gas- und Luftverflüssigung und -zerlegung | kg |
| Trockenapparate und -vorrichtungen, ausgenommen Zerstäubungs-trockner sowie Trockenmaschinen und -apparate der Tarifnr. 8440: | | |
| 8417 11 | für die Landwirtschaft und für die Nahrungs- und Genußmittel-industrie | kg |
| 8417 13 | für die chemische Industrie | kg |
| 8417 14 | für die Holzindustrie | kg |
| 8417 15 | für den Bergbau und die Industrie der Steine und Erden | kg |
| 8417 16 | für Zellstoff, Papier und Pappe | kg |
| 8417 17 | für Blech- und Metallwaren | kg |
| 8417 19 | für andere Zwecke (z. B. für Gießereien, für die Lederindustrie) .. | kg |

Abschnitt XVI. Maschinen, Apparate und mech. Geräte; elektrotechnische Waren

| Nummer | Warenbenennung | Maßstab |
|---------|--|-----------|
| | andere Apparate und Vorrichtungen: | |
| | zum Behandeln von Nahrungs- und Genußmitteln: | |
| 8417 21 | Milchkühler, Milcherhitzer und andere Apparate und Vorrichtungen für Molkereien, auch Milchkühler für landwirtschaftliche Betriebe (z. B. Plattenwärmeaustauscher, Trommelerhitzer für Milch und Rahm, Rahmkühler), ausgenommen Apparate und Vorrichtungen für die Kondens- und Trockenmilchherstellung (Warennr. 8417 28) | kg |
| 8417 22 | Röstmaschinen für Kaffee, Kaffee-Ersatzstoffe, Tee, Tabak, Erdnüsse, Sojabohnen und dergleichen, ausgenommen Röstmaschinen für Kakao (Warennr. 8417 26) | kg |
| 8417 23 | Apparate und Vorrichtungen für die Getränkeindustrie (z. B. Würzekühler, Pasteurisierapparate, Kühler für Wein und Fruchtsäfte) | kg |
| 8417 24 | Apparate und Vorrichtungen für die Zuckerindustrie (z. B. Scheidepfannen, Verdampfer) | kg |
| 8417 25 | Apparate und Vorrichtungen für die Speiseöl- und Speisefettindustrie (z. B. Ölsaatenanwärmer, Härtekessel für Margarinefabriken, Autoklaven zum Zerlassen von Talg) | kg |
| 8417 26 | Apparate und Vorrichtungen zum Herstellen von Süßwaren, Kakao, Schokolade und Schokoladewaren (z. B. Auflöseapparate, Karamell-Kochapparate; Röstmaschinen für Kakao) | kg |
| 8417 27 | Apparate und Vorrichtungen für Schlachthöfe und Fleischereien (z. B. Brühapparate, Kochschränke für Schinken, Räucherkamern) | kg |
| 8417 28 | Apparate und Vorrichtungen für die Konservenindustrie (z. B. Apparate zum Blanchieren oder Kochen von Gemüse oder Früchten; Apparate für die Kondens- und Trockenmilchherstellung; Fischbratapparate, Fischräucher- und -trockenapparate) | kg |
| 8417 29 | Großkaffeemaschinen | kg u. St. |
| 8417 31 | Apparate für Großküchen (z. B. Kochapparate, Bratapparate [Grillapparate]) | kg |
| 8417 39 | andere (z. B. Tabak-Bandkühler; Wasserbadkessel zum Einschmelzen von Honigwaben) | kg |
| | zu anderen Zwecken: | |
| 8417 41 | Apparate und Vorrichtungen für Brennerereien, Hefe- und Stärkefabriken | kg |
| 8417 43 | Apparate und Vorrichtungen für die chemische Industrie (z. B. Destillationsapparate und -vorrichtungen, Vakuumkochapparate, Verdampfer, Apparate zum Kondensieren) | kg |

Abschnitt XVI. Maschinen, Apparate und mech. Geräte; elektrotechnische Waren

| Nummer | Warenbenennung | Maßstab |
|---------|---|-----------|
| 8417 45 | Wasserrückkühlvorrichtungen (Kaminkühler, Berieselungskühler, Gradierwerke, Kühltürme, Ventilator Kühler) | kg |
| 8417 47 | Zellstoffkocher und andere Kocher und Autoklaven zum Herstellen von Papierhalbstoff | kg u. St. |
| 8417 51 | Viehfutterdämpfer | kg u. St. |
| 8417 53 | Dämpfkolonnen und Erdedämpfgeräte | kg u. St. |
| | Sterilisiergeräte für medizinische Zwecke: | |
| 8417 55 | stationäre | kg |
| 8417 59 | andere | kg |
| 8417 61 | Vulkanisierkessel, Vulkanisierschränke und andere Apparate für die Warmbehandlung von Kautschuk oder Kunststoff | kg |
| 8417 69 | andere Apparate und Vorrichtungen zum Behandeln von Stoffen durch auf einer Temperaturänderung beruhende Vorgänge ... | kg |
| | nichtelektrische Warmwasserbereiter und Badeöfen: | |
| 8417 81 | für Feuerung mit festen Brennstoffen | kg u. St. |
| 8417 89 | andere | kg u. St. |
| | Ersatz- und Einzelteile: | |
| 8417 90 | für Apparate und Vorrichtungen für die Gas- und Luftverflüssigung und -zerlegung | kg |
| 8417 91 | für Trockenapparate und -vorrichtungen | kg |
| 8417 92 | für Apparate und Vorrichtungen zum Behandeln von Nahrungs- und Genußmitteln | kg |
| 8417 94 | für Apparate und Vorrichtungen für die chemische Industrie | kg |
| 8417 97 | für Apparate und Vorrichtungen für andere Zwecke | kg |
| 8417 98 | für nichtelektrische Warmwasserbereiter und Badeöfen | kg |
| | Zentrifugen; Apparate zum Filtrieren oder Reinigen von Flüssigkeiten oder Gasen: | |
| 8418 01 | Filter für Kolbenverbrennungsmotoren (z. B. Luftfilter, Ölfilter, Kraftstofffilter) | kg |
| | Zentrifugen und Apparate zum Filtrieren oder Reinigen von Flüssigkeiten: | |
| 8418 10 | Laborzentrifugen | kg |
| | Wäscheschleudern mit einem Füllgewicht: | |
| 8418 31 | von 7 kg Trockenwäsche oder weniger | kg u. St. |
| 8418 35 | von mehr als 7 kg Trockenwäsche | kg u. St. |
| 8418 40 | Zentrifugen für die Textilindustrie | kg |

Abschnitt XVI. Maschinen, Apparate und mech. Geräte; elektrotechnische Waren

| Nummer | Warenbenennung | Maßstab |
|---------|--|----------|
| 8418 51 | Milchzentrifugen (Milchenträher): für landwirtschaftliche Betriebe | kgu. St. |
| 8418 59 | andere | kgu. St. |
| 8418 61 | Apparate für die Wasseraufbereitung und -reinigung: auf chemischem Wege | kg |
| 8418 69 | andere | kg |
| | andere Zentrifugen und andere Apparate zum Filtrieren oder Reinigen von Flüssigkeiten: | |
| 8418 71 | für die Zuckerindustrie | kg |
| 8418 73 | für die Getränkeindustrie | kg |
| 8418 75 | für die Speiseöl- und Speisefettindustrie | kg |
| 8418 77 | für die chemische Industrie, auch für Hefe und Stärke | kg |
| 8418 79 | andere (z. B. für die pharmazeutische Industrie, für die Seifen- industrie) | kg |
| 8418 81 | Apparate zum Filtrieren oder Reinigen von Gasen: Gasreiniger für Leucht-, Generator- oder Hochofengas | kg |
| 8418 89 | andere Apparate zum Filtrieren oder Reinigen von Gasen (z. B. Schlauchfilter, Rauchgasentstauber, Luftfilter) | kg |
| | Ersatz- und Einzelteile: für Zentrifugen und für Apparate zum Filtrieren und Reinigen von Flüssigkeiten: | |
| 8418 91 | für Laborzentrifugen | kg |
| 8418 93 | für Wäscheschleudern | kg |
| 8418 96 | für Apparate für die Wasseraufbereitung und -reinigung | kg |
| 8418 97 | für andere Zentrifugen und für andere Apparate zum Filtrieren oder Reinigen von Flüssigkeiten | kg |
| 8418 98 | für Apparate zum Filtrieren oder Reinigen von Gasen: für Gasreiniger für Leucht-, Generator- oder Hochofengas | kg |
| 8418 99 | für andere Apparate zum Filtrieren oder Reinigen von Gasen | kg |
| | Maschinen und Apparate zum Reinigen oder Trocknen von Flaschen oder anderen Behältnissen; Maschinen und Apparate zum Füllen, Ver- schließen, Etikettieren oder Verkapseln von Flaschen, Büchsen, Säcken oder anderen Behältnissen; Maschinen und Apparate zum Verpacken oder zur Aufmachung von Waren; Apparate zum Versetzen von Ge- tränken mit Kohlensäure; Geschirrspülmaschinen: | |
| 8419 10 | Geschirrspülmaschinen | kg |
| | andere Maschinen und Apparate: für die Getränkeindustrie, auch für Brauereien, Brennereien und milchwirtschaftliche Betriebe: | |
| 8419 21 | Mineralwassermaschinen und Maschinen zum Herstellen von kohlenensäurehaltigen Erfrischungsgetränken, einschließlich Rei- nigungs-, Füll- und Verschließmaschinen | kg |
| 8419 29 | andere (z. B. Faßreinigungsmaschinen, Flaschenreinigungs- maschinen, Flaschenfüllmaschinen, Flaschenetikettier- und -plom- biermaschinen, Kronenkorkenverschließmaschinen) | kg |

Abschnitt XVI. Maschinen, Apparate und mech. Geräte; elektrotechnische Waren

| Nummer | Warenbenennung | Maßstab |
|--|--|---------|
| 8419 30 | für die pharmazeutische und kosmetische Industrie (z. B. Flaschen- und Ampullenreinigungsmaschinen, Ampullenfüll- und -verschließmaschinen) | kg |
| 8419 40 | für die Konservenindustrie (z. B. Konservendosen- und Konservenflaschenreinigungsmaschinen, Konservendosenfüll- und -verschließmaschinen) | kg |
| 8419 50 | für die Tabakindustrie | kg |
| 8419 60 | für die Süßwarenindustrie | kg |
| 8419 70 | für andere Zwecke | kg |
| 8419 90 | Ersatz- und Einzelteile | kg |
| Waagen, auch zu Prüf- oder Kontrollzwecken, ausgenommen Waagen mit einer Empfindlichkeit von mindestens 50 mg; Gewichte für Waagen aller Art: | | |
| Spezialwaagen und Wiegevorrichtungen für besondere Zwecke: | | |
| 8420 11 | Ausschütt-, Abfüll- und Absackwaagen | kgu.St. |
| 8420 13 | Waagen für stetige Förderer (z. B. Förderbandwaagen, Becherwerkwaagen, auch Dosierbandwaagen) | kgu.St. |
| 8420 15 | Gleis- und Lastfahrzeugwaagen | kgu.St. |
| 8420 19 | andere (z. B. Kranwaagen, Hängbahnwaagen, Kippmuldenwaagen, Gattierungs- und Mischwaagen, Stückzählwaagen, automatische Waagen für besondere Zwecke) | kgu.St. |
| 8420 20 | Personenwaagen, ausgenommen Wiegeautomaten | kgu.St. |
| 8420 30 | Haushalts- und Tafelwaagen | kgu.St. |
| 8420 40 | Briefwaagen | kgu.St. |
| andere Waagen: | | |
| nichtautomatische: | | |
| 8420 51 | Dezimal-, Laufgewichts-, Schaltgewichts- und Rollgewichts- waagen | kgu.St. |
| 8420 59 | andere (z. B. gleich- und ungleicharmige Balkenwaagen, Ständer- waagen, Taschenfederwaagen) | kg |
| halbautomatische und automatische: | | |
| 8420 61 | Federzeigerwaagen (z. B. Post-, Gepäck- und Stückgutwaagen) | kgu.St. |
| andere: | | |
| 8420 65 | bis 20 kg Höchstlast (z. B. vollautomatische Neigungswaagen, Schaltneigungswaagen, Tafelneigungswaagen) | kgu.St. |
| 8420 69 | über 20 kg Höchstlast (z. B. vollautomatische Neigungs- waagen, Schaltgewichtneigungswaagen, Laufgewichts- neigungswaagen) | kgu.St. |
| 8420 80 | Gewichte für Waagen aller Art | kg |
| Ersatz- und Einzelteile: | | |
| 8420 91 | für Waagen der Warenrn. 8420 20, 8420 30, 8420 40 und 8420 59 .. | kg |
| 8420 99 | für andere Waagen | kg |

Abschnitt XVI. Maschinen, Apparate und mech. Geräte; elektrotechnische Waren

| Nummer | Warenbenennung | Maßstab |
|--|--|---------|
| Mechanische Apparate, auch handbetriebene, zum Verteilen, Verspritzen oder Zerstäuben von Flüssigkeiten oder Pulvern; Feuerlöscher, auch mit Füllung; Spritzpistolen und dergleichen; Sandstrahlgebläse, Dampfstrahlapparate und dergleichen: | | |
| 8421 10 | Beregner *) | kg |
| Apparate zum Verteilen, Verspritzen oder Zerstäuben von Schädlingsbekämpfungsmitteln: | | |
| 8421 21 | tragbare *) | kg |
| 8421 29 | andere *) | kg |
| 8421 30 | Feuerlöschgeräte, auch mit Füllung (z. B. Handfeuerlöscher und ortsbewegliche Feuerlöschgeräte, wie Naßlöcher, Schaumlöcher, Trockenlöcher) *) | kg |
| 8421 40 | Flammspritzgeräte für Metall oder Kunststoff *) | kg |
| 8421 50 | druckluftbetriebene Spritzpistolen und dergleichen für Farbe, Lack, Leim usw. *) | kg |
| 8421 60 | Druckbestäuber für Druckmaschinen *) | kg |
| 8421 70 | Sandstrahlgebläse für Gießereien *) | kg |
| andere Apparate: | | |
| 8421 81 | druckluftbetriebene (z. B. Sandstrahlgebläse für das Reinigen von Mauerwerk oder Stahlkonstruktionen) *) | kg |
| 8421 89 | andere Apparate *) | kg |
| Maschinen, Apparate und Geräte zum Heben, Beladen, Entladen oder Fördern (z. B. Aufzüge, Fördermaschinen, Winden, Flaschenzüge, Krane, Stetigförderer, Seilschwebebahnen), ausgenommen Maschinen, Apparate und Geräte der Tarifnr. 8423: | | |
| für den Untertage-Bergbau: | | |
| 8422 01 | Streb- und Streckenfördermittel (z. B. Gurtbandförderer, Schüttelrutschen, Kratzförderer) | kg |
| Maschinen, Apparate und Geräte für Schachtförderung, Wagenumläufe und Strecken: | | |
| 8422 03 | hydraulische Grubenstempel | kg |
| 8422 05 | andere (z. B. Fördermaschinen, Gefäßfördereinrichtungen, Aufschieber, Förderwagenkipper, Vorziehvorrichtungen) | kg |
| 8422 07 | andere Hebezeuge und Fördermittel in Spezialausführung für den Untertage-Bergbau (z. B. Schlepper- und Förderhäspel, Stapelhäspel, Raubwinden, Lademaschinen, Bergeversatzmaschinen) | kg |
| 8422 09 | für den Übertage-Bergbau (z. B. Abraumförderbrücken) | kg |

*) einschließlich Ersatz- und Einzelteile

Abschnitt XVI. Maschinen, Apparate und mech. Geräte; elektrotechnische Waren

| Nummer | Warenbenennung | Maßstab |
|---------|---|-----------|
| | für den Hoch- und Tiefbau: | |
| 8422 11 | Turmdrehkrane für Baustellen | kg u. St. |
| 8422 15 | Schaufellader (z. B. Frontlader, Überkopflader, Schwenklader), auch zum Verladen von Schüttgut (z. B. Kohle, Koks, Sand, Kies), ausgenommen solche für den Untertage-Bergbau (Warennr. 8422 07), für die Landwirtschaft (Warennr. 8422 35) und ausgenommen solche, die nach ihrer Bauart oder durch mitgelieferte auswechselbare Anbaugeräte auch Arbeiten von Maschinen und Apparaten der Tarifrnr. 8423 ausführen können (Warennr. 8423 60) | kg u. St. |
| 8422 19 | andere Hebezeuge und Fördermittel in Spezialausführung für den Hoch- und Tiefbau (z. B. Bauwinden, Bauaufzüge, Handschraper) | kg u. St. |
| 8422 21 | für Hüttenwerke, Stahlwerke und Walzwerke, auch sogenannte Ofenmaschinen (z. B. Beschickungs- und Begichtungseinrichtungen für Hochöfen, Rollgänge, Blockdrücker, Blockwender, Ofenmaschinen für selbsttätige Beschickung und Entleerung von Industrieöfen, auch Schmiedemanipulatoren), ausgenommen Spezialhüttenkrane (Warennr. 8422 41) | kg |
| 8422 25 | für Kokereien (z. B. Koksaustrückmaschinen, Türabhebe- maschinen) | kg |
| | für die Landwirtschaft: | |
| 8422 31 | Fördergebläse für Heu, Stroh, Körner usw. | kg u. St. |
| 8422 32 | Höhenförderer und Pick-up-Lader | kg u. St. |
| 8422 33 | Greiferaufzüge und Krane, für Heu, Getreide oder Dung | kg u. St. |
| 8422 35 | andere Hebezeuge und Fördermittel in Spezialausführung für die Landwirtschaft (z. B. Schlepper-Anbaulader, Stalldungbahnen) | kg u. St. |
| 8422 39 | für Müllereien und Getreidespeicher (z. B. Elevatoren, Schneckenförderer, pneumatische Förderer) | kg |
| | andere: | |
| | Krane und Hebezeuge, soweit nicht an anderer Stelle genannt oder inbegriffen: | |
| 8422 41 | Laufkrane (z. B. Bockkrane), Spezialhüttenkrane, Verladebrücken | kg |
| 8422 42 | Drehkrane, feststehend oder auf Flur oder Hochbahn laufend, auch Portal- oder Halbportalkrane sowie Säulendrehkrane | kg |
| 8422 43 | Dreh- und Schwenkkrane auf gummibereiftem Fahrgestell oder auf Raupen | kg |
| 8422 45 | Doppelwinden, Elektrozüge und Elektrohängebahnen | kg |
| 8422 47 | Vorrichtungen zum Kippen von Eisenbahnwagen; Windwerke und dergleichen, für Dreh-, Hub- und Klappbrücken, für Schiffshebewerke, für Klappen-, Schützen- und Walzenwehre, für Schleusentore; Bootsaussetzvorrichtungen, Anker- und Verholwinden und -spille, Ladewinden und andere Schiffswinden | kg |
| 8422 49 | andere (z. B. Derrickkrane, Schiffs- und Dockkrane, auch Fördergerüste mit Zugwinde) | kg |

Abschnitt XVI. Maschinen, Apparate und mech. Geräte; elektrotechnische Waren

| Nummer | Warenbenennung | Maßstab |
|---------|--|---------|
| | Kleinhebezeuge, handbetriebene Krane sowie Hebebühnen und dergleichen, soweit nicht an anderer Stelle genannt oder inbegriffen: | |
| 8422 51 | Kettenhebezeuge (z. B. Kettenflasenzüge) | kg |
| 8422 52 | Drahtseilhebezeuge (z. B. Drahtseilflasenzüge, Wandwinden, Bockwinden, motorisch betriebene Seilwinden, Kabeleinziehwinden, Kanalreinigungswinden, Einbauwinden für Fahrzeuge) .. | kg |
| 8422 55 | Handstapler, Elektrostapler und sonstige Stapler, ohne Fahr-antrieb | kg |
| | hydraulische Hebegeräte: | |
| 8422 56 | hydraulische Hebebühnen | kg |
| 8422 57 | andere hydraulische Hebegeräte (z. B. hydraulische Lokomotivheber, hydraulische Wagenheber) | kg |
| 8422 59 | andere Kleinhebezeuge sowie handbetriebene Krane (z. B. Spindelhebeböcke, Schraubenwinden, Zahnstangenwinden, Preß-lufthebezeuge; Werkstattkrane, Autoaufbau- und -instand-setzungskrane) | kg |
| | Gleis- und Drahtseilförderer, soweit nicht an anderer Stelle ge-nannt oder inbegriffen: | |
| 8422 61 | Drahtseilsehbehahnen für Personen und Lasten sowie Kabel-krane (z. B. Feldseilbahnen, Skilifts, Brückenkabelkrane) | kg |
| 8422 63 | andere Gleis- und Drahtseilförderer (z. B. Eisenbahnwagen-Verschiebevorrichtungen, Rangierwinden, Rangierapille, Kipp-kübelaufzüge und andere Schrägaufzüge, Handhängebahnen) | kg |
| | stetige und pneumatische Förderer, soweit nicht an anderer Stelle genannt oder inbegriffen: | |
| 8422 65 | tragende und schiebende Förderer für Schüttgut, Schwingför-derer und Schüttelrutschen, ortsfeste und fahrbare Be- und Ent-ladeeinrichtungen für Schüttgut, Fahr- und Tragbänder (z. B. Gummigurt-, Stahlband- und Drahtgurtförderer, Gliederband-förderer, Becherwerke; Trogkettenförderer, Schneckenförderer; Becherwerkauf-lader, Kugelaufleger) | kg |
| 8422 67 | ortsfeste und fahrbare Förderer für Stückgut (z. B. Stückgut-bandförderer, Steilförderer, Schrägatapler für Säcke, Mitnehmer-förderer für Stückgut, Kreisförderer, Wandertische, Rollen-bahnen) | kg |
| 8422 69 | pneumatische Förderer | kg |
| 8422 71 | Aufzüge (z. B. Personenaufzüge, Lastenaufzüge, auch Klein-lastenaufzüge, Umlaufaufzüge) | kg |
| 8422 73 | Rolltreppen und maschinelle Hebe- und Fördereinrichtungen für Theaterbühnen | kg |
| 8422 74 | Rohrpostanlagen | kg |

Abschnitt XVI. Maschinen, Apparate und mech. Geräte; elektrotechnische Waren

| Nummer | Warenbenennung | Maßstab |
|--|--|---------|
| 8422 75 | mechanische Leitern (z. B. Aufbau-Drehleitern für Kraftfahrzeuge) | kg |
| 8422 77 | Schiebebühnen für Lokomotiven und andere Schienenfahrzeuge; Schiffshebewerke | kg |
| 8422 79 | andere Hebezeuge und Fördermittel | kg |
| Ersatz- und Einzelteile: | | |
| 8422 80 | Kranportale, Kranbrücken, Stützen für Drahtseilbahnen und dergleichen, mit mechanischen Organen ausgestattet oder zur Aufnahme solcher Organe eingerichtet | kg |
| andere Ersatz- und Einzelteile: | | |
| 8422 81 | für Maschinen, Apparate und Geräte für den Bergbau | kg |
| 8422 83 | für Maschinen, Apparate und Geräte für den Hoch- und Tiefbau | kg |
| 8422 84 | für Maschinen, Apparate und Geräte für Hüttenwerke, Stahlwerke, Walzwerke und Industrieöfen | kg |
| 8422 85 | für Maschinen, Apparate und Geräte für die Landwirtschaft | kg |
| 8422 87 | für Maschinen, Apparate und Geräte für Müllereien und Getreidespeicher | kg |
| 8422 88 | für Krane und Hebezeuge | kg |
| 8422 91 | für Kleinhebezeuge, handbetriebene Krane sowie Hebebühnen und dergleichen | kg |
| 8422 93 | für Gleis- und Drahtseilförderer | kg |
| 8422 94 | für stetige und pneumatische Förderer | kg |
| 8422 95 | für Aufzüge, Rolltreppen und maschinelle Hebe- und Förder- einrichtungen für Theaterbühnen | kg |
| 8422 97 | für Rohrpostanlagen | kg |
| 8422 99 | für andere Maschinen und Apparate | kg |
| Ortsfeste oder bewegliche Maschinen, Apparate und Geräte für Erd- oder Steinbrucharbeiten, den Bergbau oder Tiefbohrungen (z. B. Bagger, Schrämmaschinen, Schälscrapper, Nivelliermaschinen und Planier- raupenschilder); Rammern; Schneeräumer, ausgenommen Schneeräum- kraftwagen der Warennr. 8703 20: | | |
| 8423 10 | Erdöl- und Tiefbohrgeräte (z. B. Freifallbohrgeräte, Schürfbohr- maschinen, Bohrgeräte für den Aufschluß von Kohle, Kali, Erz, Wasser) | kg |
| andere Maschinen und Apparate: | | |
| für den Untertage-Bergbau: | | |
| 8423 21 | Großlochbohrmaschinen und andere Gesteinsbohrmaschinen | kg |
| 8423 29 | andere Maschinen und Apparate für den Untertage-Bergbau (z. B. Schrämmaschinen, Kerb- und Schlitzmaschinen, Kohlen- hobel, Schälscrapper) | kg |
| 8423 30 | für den Übertage-Bergbau (z. B. Eimerkettenbagger, Schaufel- radbagger, Schrämbagger, Kippenpflüge) | kg |

Abschnitt XVI. Maschinen, Apparate und mech. Geräte; elektrotechnische Waren

| Nummer | Warenbenennung | Maßstab |
|---------|--|-----------|
| | für den Hoch- und Tiefbau: | |
| | Bagger: | |
| 8423 41 | Universalbagger und Löffelbagger | kg |
| 8423 49 | andere Bagger (z. B. Eimertrockenbagger, Grabenbagger, Greifbagger) | kg |
| 8423 50 | Rammen (z. B. Dampfrahmen) | kg |
| 8423 60 | andere Maschinen und Apparate für den Hoch- und Tiefbau (z. B. Planiererraupenschilder, Straßenhobel, Anhängeschürfwagen, Straßenaufreißer, Gürtelradwalzen, Schaffußwalzen), einschließlich Schneeräumer | kg |
| 8423 70 | für andere Zwecke (z. B. Gleisbettungsaushubmaschinen, kombinierte Gleisbettungsaushub- und -reinigungsmaschinen, sogenannte Schotterverteiler für den Gleisbau) | kg |
| | Ersatz- und Einzelteile für Maschinen und Apparate: | |
| 8423 91 | für Erdölbohr- und Tiefbohrzwecke | kg |
| 8423 92 | für den Untertage-Bergbau | kg |
| 8423 93 | für den Übertage-Bergbau | kg |
| 8423 99 | für den Hoch- und Tiefbau und für andere Zwecke | kg |
| | Maschinen, Apparate und Geräte für die Landwirtschaft oder den Gartenbau zum Aufbereiten, Bearbeiten oder Bestellen des Bodens oder zur Pflege der Pflanzen, einschließlich Walzen für Rasenflächen oder Sportplätze: | |
| | Maschinen, Apparate und Geräte für die Bodenbearbeitung: | |
| | Pflüge: | |
| 8424 11 | für Schlepperzug, auch für Kraftbetrieb | kg u. St. |
| 8424 19 | für Gespannung | kg u. St. |
| 8424 20 | Grubber (Kultivatoren) | kg u. St. |
| 8424 30 | rotierende Bodenbearbeitungsgeräte für Zapfwellenantrieb (z. B. Anbau-Bodenfräsen) | kg u. St. |
| | Eggen: | |
| 8424 41 | Scheibeneggen | kg u. St. |
| 8424 49 | andere Eggen (z. B. Saateggen, Netzeggen, Wieseneggen) | kg u. St. |
| 8424 50 | andere (z. B. Ackerwalzen, Wiesenwalzen, auch Walzen für Sportplätze; Schleifen) | kg u. St. |
| | Maschinen, Apparate und Geräte für die Saat, Pflanzenpflege und Düngung: | |
| 8424 61 | Kartoffellegemaschinen | kg u. St. |
| 8424 65 | Drillmaschinen, einschließlich Parzellendrillmaschinen, ausgenommen Dibbel- und Handsämaschinen (Warennr. 8424 89) | kg u. St. |
| | Vielfachgeräte und Hackmaschinen, ausgenommen solche der Warennr. 8424 30: | |
| 8424 68 | Motorhacken | kg u. St. |
| 8424 70 | andere Hackmaschinen sowie Vielfachgeräte | kg u. St. |
| 8424 81 | Kunstdüngerstreuer | kg u. St. |
| 8424 85 | Stalldüngerstreuer | kg u. St. |
| 8424 89 | andere Maschinen, Apparate und Geräte für die Saat, Pflanzenpflege und Düngung (z. B. Dibbel- und Handsämaschinen, Pflanzensetzmaschinen) | kg u. St. |

Abschnitt XVI. Maschinen, Apparate und mech. Geräte; elektrotechnische Waren

| Nummer | Warenbenennung | Maßstab |
|---------|---|-----------|
| | Ersatz- und Einzelteile: | |
| 8424 91 | für Pflüge (z. B. Pflugschare, Pflugstreichbleche, Pflugsohlen) | kg |
| 8424 95 | Zinken und Schare für Grubber (Kultivatoren), Eggen oder Hackmaschinen | kg |
| 8424 99 | andere Ersatz- und Einzelteile | kg |
| | Maschinen, Apparate und Geräte zum Ernten oder Dreschen von landwirtschaftlichen Erzeugnissen; Stroh- und Futterpressen; Rasenmäher; Maschinen zum Sichten und Reinigen von Samen, Getreide oder Hülsenfrüchten und Sortiermaschinen für Eier, Früchte oder andere landwirtschaftliche Erzeugnisse, ausgenommen derartige Müllereimaschinen, -apparate oder -geräte der Tarifnr. 8429: | |
| | Rasenmäher: | |
| 8425 11 | handbetriebene | kg u. St. |
| 8425 12 | andere Rasenmäher (z. B. Motor-Rasenmäher, Großflächen-Rasenmäher) | kg u. St. |
| 8425 13 | Motormäher, ausgenommen Rasenmäher | kg u. St. |
| 8425 14 | Gras- und Getreidemäher | kg u. St. |
| 8425 16 | Bindemäher, ausgenommen solche der Warennr. 8425 79 | kg u. St. |
| 8425 17 | Anbau-Mähwerke | kg u. St. |
| | Mähdrescher: | |
| 8425 21 | selbstfahrende | kg u. St. |
| 8425 29 | andere Mähdrescher | kg u. St. |
| | Heurechen, Heuwender und Rechwender: | |
| 8425 31 | Heurechen (Pferderechen) | kg u. St. |
| 8425 39 | andere (z. B. Gabelheuwender, Trommelheuwender, kombinierte Schwadenrechen, Graszetter) | kg u. St. |
| 8425 40 | Feldhäcksler (Mäh- oder Pick-up-Häcksler) | kg u. St. |
| 8425 51 | Kartoffelerntemaschinen, auch mit Zusatzeinrichtungen für die Rübenernte | kg u. St. |
| 8425 53 | Rübenköpfmaschinen | kg u. St. |
| 8425 55 | Rübenerntemaschinen | kg u. St. |
| | Dreschmaschinen: | |
| 8425 61 | Häckseldrescher | kg u. St. |
| 8425 64 | andere, ausgenommen Dreschmaschinen für Sonderzwecke (Warennr. 8425 79) | kg u. St. |
| 8425 65 | Heu- und Strohpressen, Strohbinden und Aufnahme-pressen für Heu und Stroh | kg u. St. |
| 8425 71 | Saatgutbereiter für Getreide | kg u. St. |
| 8425 73 | Kartoffelsortiermaschinen, auch Kartoffelauslesemaschinen | kg u. St. |
| 8425 75 | Eiersortiermaschinen, auch mit Apparaten zum Durchleuchten und Stempeln | kg u. St. |

Abschnitt XVI. Maschinen, Apparate und mech. Geräte; elektrotechnische Waren

| Nummer | Warebenennung | Maßstab |
|--|---|-----------|
| 8425 79 | andere Maschinen, Apparate und Geräte (z. B. Maismähdmaschinen, Maisbindemäher, Hanfmähdhinder; Dreschmaschinen für Sonderzwecke, wie Parzellendreschmaschinen, Dreschmaschinen für Mais, Klee, Hülsenfrüchte; Flachsraufmaschinen, Kartoffelkrautschläger, Obstsortiermaschinen) | kg u. St. |
| 8425 80 | Zusatzgeräte für Erntebergungsmaschinen (z. B. Garbensammler, Halmteiler, Handablagen) | kg |
| | Ersatz- und Einzelteile: | |
| 8425 93 | Zinken für Heurechen und Heuwender | kg |
| 8425 99 | andere Ersatz- und Einzelteile | kg |
| Melkmaschinen und andere milchwirtschaftliche Maschinen, Apparate und Geräte: | | |
| 8426 10 | Melkmaschinen | kg u. St. |
| 8426 50 | andere milchwirtschaftliche Maschinen, Apparate und Geräte (z. B. Homogenisiermaschinen, Butterungsmaschinen, Butterknetmaschinen, Käsepressen), einschließlich Buttermaschinen für landwirtschaftliche Betriebe | kg u. St. |
| | Ersatz- und Einzelteile: | |
| 8426 91 | für Melkmaschinen | kg |
| 8426 99 | für andere Maschinen, Apparate und Geräte | kg |
| Pressen, Mühlen, Quetschen und andere Maschinen, Apparate und Geräte zum Bereiten von Wein, Most, Fruchtsaft oder dergleichen: | | |
| 8427 10 | Trauben-, Obst- und Fruchtpressen, auch fahrbare Obstkeltereien | kg u. St. |
| 8427 50 | andere Maschinen, Apparate und Geräte zum Bereiten von Wein, Most, Fruchtsaft oder dergleichen (z. B. Obst- und Traubenmühlen, Abbeermaschinen) | kg u. St. |
| 8427 90 | Ersatz- und Einzelteile | kg |
| Andere Maschinen, Apparate und Geräte für die Landwirtschaft, den Gartenbau, die Geflügel- oder Bienenzucht, einschließlich Keimapparate mit mechanischen oder wärmetechnischen Vorrichtungen und Brut- und Aufzuchtapparate für die Geflügelzucht: | | |
| Maschinen, Apparate und Geräte für die Landwirtschaft und den Gartenbau: | | |
| für die Futtermittelbereitung: | | |
| Häckselmaschinen, ausgenommen Feldhäcksler (Warennr. 8425 40): | | |
| 8428 11 | Gebüschhäcksler, auch mit Zusatzgebläse | kg u. St. |
| 8428 19 | andere Häckselmaschinen (z. B. Messerrad-Häckselmaschinen, Trommel-Häckselmaschinen) | kg u. St. |

Abschnitt XVI. Maschinen, Apparate und mech. Geräte; elektrotechnische Waren

| Nummer | Warenbenennung | Maßstab |
|---|---|-----------|
| 8428 20 | Schrot-, Quetsch- und Mahlmühlen | kg u. St. |
| 8428 30 | Rübenmühlen und andere Futterbereiter zur Feinzerkleinerung (z. B. Allesmuser, Mixer, Schlagmühlen) | kg u. St. |
| 8428 40 | andere Maschinen, Apparate und Geräte für die Futtermittelherbereitung (z. B. Rübenschneider, Ölkuchenbrecher, Waschmaschinen für Kartoffeln, Rüben und Rübenblätter) | kg u. St. |
| | für andere Zwecke: | |
| 8428 51 | selbsttätige Tränkebecken | kg u. St. |
| 8428 59 | andere Maschinen, Apparate und Geräte für die Landwirtschaft und den Gartenbau (z. B. Strohschneider, Dungzerreißer) | kg u. St. |
| 8428 80 | Maschinen, Apparate und Geräte für die Geflügel- und Bienenzucht (z. B. Brutapparate, Eierwaschmaschinen, Geflügelrupfmaschinen; Honigpressen) | kg |
| 8428 90 | Ersatz- und Einzelteile | kg |
| Maschinen, Apparate und Geräte für die Müllerei oder zum Behandeln von Getreide oder Hülsenfrüchten, ausgenommen Maschinen, Apparate und Geräte der in der Landwirtschaft verwendeten Art: | | |
| 8429 10 | Trieure, Windfegen und Putzmühlen | kg |
| 8429 50 | andere Maschinen, Apparate und Geräte für die Müllerei oder zum Behandeln von Getreide oder Hülsenfrüchten (z. B. Bürstmaschinen, Aspirateure, Mahlgänge, Walzenstühle, Schrot- und Quetschmühlen, Getreideschäl- und -spitzmaschinen, Graupenmühlen, Gricß- und Dunstputzmaschinen, Grützeschneider, Flockenstühle, Erbsenschälmaschinen, Schälgänge für Hafer, Maschinen zum Schälen, Polieren oder Glasieren von Reis) | kg |
| | Ersatz- und Einzelteile: | |
| 8429 91 | Walzen aus Gußeisen | kg |
| 8429 99 | andere Ersatz- und Einzelteile | kg |
| Maschinen und Apparate zum Herstellen von gewöhnlichen Backwaren, Feinbackwaren, Dauerbackwaren, Teigwaren, Süßwaren, Kakao, Schokolade, Schokoladewaren, Zucker oder Bier oder zum Verarbeiten von Fleisch, Fisch, Gemüse oder Früchten zu Lebens- oder Futtermitteln, in Kap. 84 anderweit weder genannt noch inbegriffen: | | |
| 8430 11 | Aufschnittschneidemaschinen, ausgenommen Haushaltsgeräte im Sinne der Tarifnrn. 8208 und 8506 | kg |
| 8430 19 | Großküchenmaschinen (z. B. Brotschneidemaschinen, Kartoffelschäl- und -waschmaschinen), ausgenommen Haushaltsgeräte im Sinne der Tarifnrn. 8208 und 8506 | kg |

Abschnitt XVI. Maschinen, Apparate und mech. Geräte; elektrotechnische Waren

| Nummer | Warenbenennung | Maßstab |
|---------|---|---------|
| | andere Maschinen und Apparate: | |
| 8430 20 | zum Herstellen von gewöhnlichen Backwaren, Feinbackwaren, Dauerbackwaren oder Teigwaren (z. B. Teigknet- und -mischmaschinen, Teigteilmaschinen, Hörnchenwickelmaschinen, Zwiebackschneidemaschinen, Gebäckformmaschinen, Semmelmühlen, Dressiermaschinen, Pressen zum Herstellen von Makkaroni oder Spaghetti) | kg |
| 8430 30 | zum Herstellen von Süßwaren, Kakao, Schokolade oder Schokoladewaren (z. B. Knet- und Mischmaschinen, Fondant-Tabliermaschinen, Bonbon-Formmaschinen; Maschinen zum Schälen, Brechen und Entkeimen von Kakaobohnen, Mischmaschinen zum Herstellen von Schokolademasse, Überziehmaschinen) | kg |
| 8430 40 | zum Herstellen von Zucker (z. B. Rübenschnitzelmaschinen, Diffuseure, Schnitzelpressen) | kg |
| 8430 50 | für Brauereien und Mälzereien (z. B. Malzputzmaschinen, Malzschrotmühlen, Läuterbottiche mit Rührwerk) | kg |
| | zum Verarbeiten von Fleisch: | |
| 8430 61 | Schlachthofmaschinen und -apparate (z. B. Enthausungsmaschinen, Pansenreinigungsmaschinen, Darmreinigungsmaschinen) | kg |
| 8430 69 | andere Maschinen und Apparate zum Verarbeiten von Fleisch (z. B. Fleischwölfe, Kutter, Mengmaschinen, Wurstfüllmaschinen) | kg |
| 8430 70 | zum Verarbeiten von Fisch (z. B. Köpf-, Entkehl-, Filetier-, Entgrätmaschinen) | kg |
| 8430 80 | zum Verarbeiten von Gemüse oder Früchten (z. B. Krautschneidemaschinen, Obstschälmaschinen, Obstentkernungsmaschinen) | kg |
| 8430 90 | Ersatz- und Einzelteile | kg |
| | Maschinen und Apparate zum Herstellen von Zellulosebrei oder Papierhalbstoff oder zum Herstellen oder Fertigstellen von Papier und Pappe: | |
| | Maschinen und Apparate: | |
| 8431 10 | zum Herstellen von Zellulosebrei, Papierhalbstoff, Papier oder Pappe (z. B. Hackmaschinen, Sortierer, Holzschleifer, Knotenfänger, Langsiebpapiermaschinen, Rundsiebpapiermaschinen) | kg |
| 8431 50 | zum Fertigstellen von Papier und Pappe (z. B. Umrollmaschinen, Paraffiniermaschinen, Imprägniermaschinen) | kg |
| | Ersatz- und Einzelteile: | |
| 8431 91 | Trockenzylinder aus Gußeisen | kg |
| 8431 99 | andere Ersatz- und Einzelteile | kg |

Abschnitt XVI. Maschinen, Apparate und mech. Geräte; elektrotechnische Waren

| Nummer | Warenbenennung | Maßstab |
|---|---|---------|
| Buchbindereimaschinen und -apparate, einschließlich Fadenheftmaschinen: | | |
| 8432 10 | Heftmaschinen, Klebeheftmaschinen und Falzmaschinen | kg |
| 8432 50 | andere Buchbindereimaschinen und -apparate (z. B. Maschinen zum Herstellen von Bucheinbanddecken, Vergolde- und Prägepressen) | kg |
| 8432 90 | Ersatz- und Einzelteile | kg |
| Andere Maschinen und Apparate zum Be- oder Verarbeiten von Papierhalbstoff, Papier oder Pappe, einschließlich Schneidemaschinen aller Art: | | |
| 8433 20 | Längs- und Querschneider, Rollenschneide- und -wickelmaschinen | kg |
| 8433 50 | andere Maschinen und Apparate (z. B. Schnellschneider, Dreiseitenschneider, Kreisscheren für Karton und Pappe; Briefumschlagherstellungsmaschinen, Faltschachtelmaschinen, Papierhülsenwickelmaschinen; Pressen zum Herstellen von Waren aus Papierhalbstoff, Papier oder Pappe, wie Eierkartons, Platten und Teller für Süßwaren und dergleichen, Maschinen zum Herstellen von Bechern oder Tüten aus paraffiniertem Papier oder paraffinierter Pappe; Stanzmaschinen) | kg |
| Ersatz- und Einzelteile: | | |
| 8433 92 | für Längs- und Querschneider sowie für Rollenschneide- und -wickelmaschinen | kg |
| 8433 95 | andere Ersatz- und Einzelteile | kg |
| Maschinen, Apparate und Geräte zum Schriftgießen oder Schriftsetzen; Maschinen, Apparate und Geräte zum Herstellen von Klischees, Stereos, Galvanos oder dergleichen; Matrizen und Matern; Drucktypen, Klischees, Druckplatten, Druckformzylinder und andere Druckformen; zu graphischen Zwecken zugerichtete (z. B. geschliffene, gekörnte, polierte) Platten und Zylinder sowie Lithographiesteine ohne Druckbild: | | |
| 8434 11 | Schriftgießmaschinen und Schriftsetzmaschinen | kg |
| 8434 15 | Matrizen für Schriftgieß- und Schriftsetzmaschinen | kg |
| 8434 20 | Maschinen, Apparate und Geräte zum Herstellen von Klischees, Stereos, Galvanos oder dergleichen (z. B. Matrizenprägepressen, Gießwerke für Stereotypieplatten) | kg |
| 8434 30 | handgeschlagene oder maschinengeprägte Matern | kg |
| Drucktypen aus Stoffen aller Art: | | |
| 8434 41 | Drucklinien | kg |
| 8434 49 | andere, einschließlich Füll- oder Blindmaterial | kg |
| zu graphischen Zwecken zugerichtete (z. B. geschliffene, gekörnte, polierte) Platten und Zylinder aus Metall: | | |
| Platten: | | |
| 8434 51 | aus Zink | kg |
| 8434 55 | aus Kupfer | kg |
| 8434 59 | aus anderen Metallen | kg |
| 8434 60 | Zylinder | kg |

Abchnitt XVI. Maschinen, Apparate und mech. Geräte; elektrotechnische Waren

| Nummer | Warenbenennung | Maßstab |
|---------|--|-----------|
| | Klischees, Druckplatten, Druckformzylinder und andere Druckformen, mit Druckbild; Lithographiesteine: | |
| 8434 71 | graviert oder auf photomechanischem Wege hergestellt | kg |
| 8434 79 | andere (z. B. Galvanos, Stereos) | kg |
| 8434 80 | andere (z. B. Winkelhaken, Setzschiffe) | kg |
| 8434 90 | Ersatz- und Einzelteile | kg |
| | Maschinen und Apparate zum Drucken; Bogenanlegeapparate, Falzapparate und andere Hilfsapparate für Druckmaschinen: | |
| 8435 10 | Druckpressen und Druckmaschinen (z. B. Rotationsmaschinen, Schnellpressen, Tiegeldruckpressen, Offsetmaschinen, Billettdruckmaschinen, Etikettendruckmaschinen, Formulardruckmaschinen, Blechdruckmaschinen, Anilindruckmaschinen für Bogendruck oder Rollendruck) .. | kg |
| 8435 50 | Hilfsmaschinen und -apparate für Druckmaschinen, ausschließlich für den Gebrauch in Verbindung mit Druckmaschinen gebaut (z. B. Bogenanlegeapparate, Klebeapparate, Schneideapparate, Falzapparate) | kg |
| 8435 90 | Ersatz- und Einzelteile | kg |
| | Düsen-spinnmaschinen und -apparate zum Herstellen von synthetischen oder künstlichen Spinnstoffen; Spinnereivorbereitungs- und Spinnereiaufbereitungsmaschinen; Maschinen und Vorrichtungen zum Spinnen oder Zwirnen; Maschinen zum Fachen, Spulen (einschließlich Schußspulmaschinen), Wickeln oder Haspeln: | |
| 8436 01 | Düsen-spinnmaschinen und -apparate zum Herstellen von synthetischen oder künstlichen Spinnstoffen sowie Nachbehandlungsmaschinen für diese Spinnstoffe (z. B. Streckmaschinen, Kräuselmaschinen, Stapelfaserschneidemaschinen) | kg |
| | Spinnereivorbereitungs- und Spinnereiaufbereitungsmaschinen (z. B. Baumwollentkernungsmaschinen, Ballenbrecher, Putzerei- und Reibereimaschinen, Wollwasch- und -plättmaschinen, Kümmaschinen, Karden, Krempeln, Strecken, Brechmaschinen, Schwingmaschinen): | |
| 8436 11 | für Kammgarn | kg |
| 8436 15 | für Streichgarn | kg |
| 8436 20 | für Baumwolle | kg |
| 8436 30 | für andere Spinnstoffe (z. B. Bastfasern, Naturseide) | kg |
| | Maschinen und Vorrichtungen zum Spinnen: | |
| 8436 41 | von Kammgarn | kg u. St. |
| 8436 45 | von Streichgarn | kg u. St. |
| 8436 50 | von Baumwolle | kg u. St. |
| 8436 60 | von anderen Spinnstoffen | kg u. St. |
| 8436 70 | Zwirnmaschinen (auch Fach- und Fachzwirnmaschinen) | kg u. St. |
| 8436 80 | Spul-, Haspel- und Wickelmaschinen | kg u. St. |

Abschnitt XVI. Maschinen, Apparate und mech. Geräte; elektrotechnische Waren

| Nummer | Warenbenennung | Maßstab |
|---|---|-----------|
| Vorbereitungsmaschinen und -apparate für die Weberei, Wirkerei, Strickerei usw. (z. B. Schärmaschinen, Zettelmaschinen und Schlichtmaschinen); Webstühle, Wirk-, Strick-, Tüll-, Spitzen-, Stick-, Posamentier- und Netzknüpfmachines: | | |
| Vorbereitungsmaschinen und -apparate für die Weberei, Wirkerei, Strickerei usw.: | | |
| Schär-, Zettel- und Bäummaschinen: | | |
| 8437 11 | für die Weberei | kg u. St. |
| 8437 13 | für die Wirkerei und Strickerei | kg u. St. |
| 8437 15 | Schlichtmaschinen | kg u. St. |
| 8437 19 | andere Vorbereitungsmaschinen und -apparate (z. B. Webketten- anknüpfmachines, Webketteneinziehmaschinen, Fadenkreuzein- lesemaschinen) | kg u. St. |
| Webstühle: | | |
| 8437 21 | Bandwebstühle | kg u. St. |
| 8437 25 | Webautomaten | kg u. St. |
| 8437 29 | andere Webstühle | kg u. St. |
| Wirkmaschinen: | | |
| 8437 31 | Flachkulierwirkmaschinen (Cottonmaschinen) | kg u. St. |
| 8437 33 | Flachkettenwirkmaschinen | kg u. St. |
| 8437 35 | Rundwirkmaschinen | kg u. St. |
| 8437 39 | andere Wirkmaschinen (z. B. Raschelmaschinen), auch Repassier- maschinen | kg u. St. |
| Strickmaschinen: | | |
| Handstrickmaschinen und -apparate, mit einem Gewicht: | | |
| 8437 41 | von 30 kg oder weniger | kg u. St. |
| 8437 49 | von mehr als 30 kg | kg u. St. |
| Motorstrickmaschinen: | | |
| 8437 51 | Flachstrickmaschinen | kg u. St. |
| Rundstrickmaschinen: | | |
| mit einem Zylinderdurchmesser von 5" oder weniger: | | |
| 8437 53 | mit weniger als 370 Nadeln | kg u. St. |
| 8437 55 | mit 370 und mehr Nadeln | kg u. St. |
| 8437 59 | mit einem Zylinderdurchmesser von mehr als 5" | kg u. St. |
| 8437 60 | Stickmaschinen, auch Stickautomaten | kg u. St. |
| 8437 70 | Tüll- und Spitzenmaschinen, Netzknüpfmachines | kg u. St. |
| 8437 80 | Flecht-, Klöppel- und Posamentiermaschinen | kg u. St. |

Abschnitt XVI. Maschinen, Apparate und mech. Geräte; elektrotechnische Waren

| Nummer | Warenbenennung | Maßstab |
|---|--|---------|
| Hilfsmaschinen und -apparate für Maschinen der Tarifnr. 8437 (z. B. Schaftmaschinen, Jacquardmaschinen, Kett- und Schußfadenwächter und Webschützenwechaler); Teile und Zubehör, erkennbar ausschließlich oder hauptsächlich für Maschinen oder Apparate dieser Tarifnummer oder für Maschinen oder Apparate der Tarifnr. 8436 oder 8437 bestimmt (z. B. Flügel, Kämme, Kratzengarnituren, Nadeln, Nadelstäbe, Platinen, Spindeln, Spinddüsen, Weblitzen, Webschäfte und Webschützen): | | |
| Hilfsmaschinen und -apparate für Maschinen und Apparate der Tarifnr. 8437: | | |
| 8438 11 | Kett- und Schußfadenwächter | kg |
| 8438 15 | Anbauautomaten für automatischen Spulen- oder Schützenwechsel | kg |
| 8438 17 | Fachbildemaschinen und Hilfsapparate hierzu (z. B. Schaftmaschinen, Jacquardmaschinen, Kartenschlagmaschinen, Kartenkopiermaschinen, Kartenbindemaschinen) | kg |
| 8438 19 | andere Hilfsmaschinen und -apparate (z. B. Webeblattbindemaschinen, Webeblattbims- und -bürstmaschinen, Webschützenabrichtmaschinen) | kg |
| Ersatz- und Einzelteile sowie Zubehör: | | |
| 8438 31 | Kratzenbeschläge in Form von Kratzenbändern oder Kratzenblättern (mit Runddraht, Sektoraldraht oder anderem Profildraht besetzte Kratzentuche, Leder oder andere Stoffe) | kg |
| 8438 32 | Sägezahnradbeschläge, einschließlich Ganzstahlgarnituren | kg |
| 8438 35 | Spindeln und Spindelteile | kg |
| 8438 38 | Ringläufer und Ringe | kg |
| 8438 41 | Webschäfte, Weblitzen, Webgeschirre und Webeblätter | kg |
| 8438 42 | Webschützen und deren Teile | kg |
| 8438 45 | Kett- und Zettelbäume, Teilkettbäume und deren Teile | kg |
| 8438 51 | Zungennadeln | kg |
| 8438 52 | Spitzennadeln | kg |
| 8438 53 | Stickmaschinennadeln | kg |
| 8438 55 | Platinen | kg |
| 8438 90 | andere Ersatz- und Einzelteile sowie anderes Zubehör | kg |
| Maschinen und Apparate zum Herstellen oder Ausrüsten von Filz, auch geformtem Filz, einschließlich Hutmaschinen und Formen für die Hutmacherei: | | |
| 8439 10 | Maschinen und Apparate zum Herstellen oder Ausrüsten von Filz *) .. | kg |
| 8439 50 | Hutmaschinen und Formen für die Hutmacherei *) | kg |

*) einschließlich Ersatz- und Einzelteile

Abschnitt XVI. Maschinen, Apparate und mech. Geräte; elektrotechnische Waren

| Nummer | Warenbenennung | Maßstab |
|--|---|-----------|
| <p>Maschinen und Apparate zum Waschen, Reinigen, Trocknen, Bleichen, Färben, Appretieren oder Ausrüsten von Garnen, Geweben oder anderen Spinnstoffwaren (einschließlich Maschinen zum Waschen von Wäsche, zum Bügeln von Kleidern, zum Aufwickeln, Falten, Schneiden oder Auszacken von Geweben); Maschinen zum Herstellen von Linoleum oder anderem Fußbodenbelag durch Beschichten von Geweben oder anderen Unterlagen; Maschinen, wie sie üblicherweise zum Bedrucken von Garnen, Geweben, Filz, Leder, Tapetenpapier, Packpapier oder Fußbodenbelag verwendet werden (einschließlich gravierte oder geätzte Druckplatten und Druckformzylinder für diese Maschinen):</p> | | |
| <p>für die Textilindustrie:</p> | | |
| 8440 01 | Maschinen und Apparate zum Waschen, Walken, Bleichen oder Färben (z. B. Strangwaschmaschinen, Breitwaschmaschinen, Bleichapparate, Stückfärbemaschinen) | kg |
| 8440 05 | Maschinen und Apparate ausschließlich zum Trocknen | kg |
| 8440 11 | Maschinen zum Bedrucken von Garnen, Geweben oder Filz, auch solche zum Bedrucken von Leder, Tapetenpapier, Packpapier oder Fußbodenbelag | kg |
| <p>Maschinen und Apparate zum Appretieren oder Ausrüsten von Garnen, Geweben oder anderen Spinnstoffwaren:</p> | | |
| 8440 15 | Rauhmaschinen, Scher- und Gewebereinigungsmaschinen | kg |
| 8440 19 | andere (z. B. Maschinen zum Krumpfecht- oder Knitterrechtausrüsten, zum Dämpfen oder Fixieren, Sengmaschinen, Spinnpressen, auch Merzerisiermaschinen und Maschinen zum Herstellen von Linoleum oder anderem Fußbodenbelag durch Beschichten von Geweben oder anderen Unterlagen) | kg |
| 8440 20 | andere Maschinen und Apparate für die Textilindustrie (z. B. Warenschaumaschinen, kombinierte Meß-, Wickel- und Doubliermaschinen, Gewebefalt- und -aufwickelmaschinen, Legemaschinen, Band- oder Querschneidemaschinen, Maschinen zum Auszacken von Mustern), auch Zuschneidemaschinen für die Bekleidungsindustrie, ausgenommen solche der Warennr. 8505 10 | kg |
| <p>für andere Zwecke:</p> | | |
| <p>Waschmaschinen mit einem Füllgewicht:</p> | | |
| <p>von 7 kg Trockenwäsche oder weniger:</p> | | |
| 8440 31 | Waschmaschinen, kombiniert mit Wäscheschleuder (so genannte Waschkombinationen) | kg u. St. |
| 8440 33 | Metallbottich-Waschmaschinen | kg u. St. |
| 8440 35 | Trommelwaschmaschinen | kg u. St. |
| 8440 39 | andere (z. B. Holzbottich-Waschmaschinen) | kg u. St. |
| 8440 41 | von mehr als 7 bis 10 kg Trockenwäsche | kg u. St. |
| 8440 45 | von mehr als 10 kg Trockenwäsche | kg u. St. |
| 8440 50 | Maschinen zum Chemisch-Reinigen | kg |
| 8440 60 | Wäschetrockner | kg |
| 8440 71 | Mulden- und Zylindermangeln | kg |
| <p>Plätt- und Bügelmaschinen:</p> | | |
| <p>für gewerbliche Zwecke:</p> | | |
| 8440 73 | für Oberbekleidung | kg |
| 8440 75 | andere gewerbliche Plätt- und Bügelmaschinen | kg |
| 8440 77 | für den Haushalt | kg u. St. |

Abschnitt XVI. Maschinen, Apparate und mech. Geräte; elektrotechnische Waren

| Nummer | Warenbenennung | Maßstab |
|---------|---|-----------|
| 8440 81 | Wringer | kg u. St. |
| 8440 89 | andere Maschinen und Apparate (z. B. Entwässerungspresen) . | kg u. St. |
| | Ersatz- und Einzelteile: | |
| 8440 91 | für Maschinen und Apparate zum Trocknen | kg |
| 8440 93 | für Waschmaschinen mit einem Füllgewicht von 7 kg Trockenwäsche oder weniger | kg |
| 8440 97 | für Maschinen und Apparate der Warenrn. 8440 41 bis 8440 50 und 8440 71 bis 8440 75 | kg |
| 8440 99 | für andere Maschinen und Apparate, einschließlich Druckplatten und Druckformzylinder für Druckmaschinen der Warenr. 8440 11 .. | kg |
| | Nähmaschinen (z. B. zum Nähen von Spinnstoffwaren, Leder oder Schuhen), einschließlich Möbel zum Einbau von Nähmaschinen; Nähmaschinenadeln: | |
| | Haushaltsnähmaschinen: | |
| 8441 11 | Gerätlich-Nähmaschinen | kg u. St. |
| 8441 19 | andere Haushaltsnähmaschinen (z. B. Zickzack-Nähmaschinen, Automatic-Nähmaschinen) | kg u. St. |
| 8441 20 | Handwerkernähmaschinen | kg u. St. |
| 8441 30 | Industrienähmaschinen | kg u. St. |
| | Gestelle; Möbel und Möbelteile zum Einbau von Nähmaschinen: | |
| 8441 51 | aus Holz | kg |
| 8441 59 | aus anderen Stoffen | kg |
| 8441 80 | Nähmaschinenadeln | kg u. St. |
| 8441 90 | Ersatz- und Einzelteile | kg |
| | Anmerkung | |
| | Köpfe (Oberteile) für Nähmaschinen sind wie vollständige Nähmaschinen zu behandeln. | |
| | Maschinen und Apparate zum Aufbereiten oder Bearbeiten von Häuten, Fellen oder Leder oder zum Herstellen von Schuhen oder anderen Waren aus Häuten, Fellen oder Leder, ausgenommen Nähmaschinen der Tarifnr. 8441: | |
| 8442 10 | Maschinen und Apparate zum Aufbereiten oder Bearbeiten von Häuten, Fellen oder Leder (z. B. Entfleischmaschinen, Lederspaltmaschinen, Glanzstoßmaschinen), ausgenommen Rauchwaren-Zurichterei- und -Veredelungsmaschinen (Warennr. 8442 50) | kg |
| 8442 30 | Maschinen und Apparate zum Herstellen oder Instandsetzen von Schuhen (z. B. Überhol- und Zwickmaschinen, Anklöpfmäschinen, Absatzaufnagelmaschinen, Ausputzmaschinen, Schuhweiter) | kg |
| 8442 50 | andere Maschinen und Apparate (z. B. für die Herstellung von Handschuhen, Treibriemen oder Lederkoffern; Rauchwaren-Zurichterei- und -Veredelungsmaschinen) | kg |
| | Ersatz- und Einzelteile: | |
| 8442 91 | für Maschinen und Apparate zum Aufbereiten oder Bearbeiten von Häuten, Fellen oder Leder | kg |
| 8442 93 | für Schuhherstellungs- und -instandsetzungsmaschinen | kg |
| 8442 95 | für andere Maschinen und Apparate | kg |

Abschnitt XVI. Maschinen, Apparate und mech. Geräte; elektrotechnische Waren

| Nummer | Warenbezeichnung | Maßstab |
|---|---|-----------|
| Konverter, Gießpfannen, Gießformen zum Gießen von Ingots, Masseln oder dergleichen und Gießmaschinen für Gießereien, Stahlwerke oder andere metallurgische Betriebe: | | |
| 8443 10 | Konverter | kg |
| 8443 20 | Gießpfannen | kg |
| Gießformen zum Gießen von Ingots, Masseln oder dergleichen: | | |
| 8443 31 | aus Gußeisen | kg |
| 8443 39 | andere | kg |
| 8443 50 | Gießmaschinen für Gießereien, Stahlwerke oder andere metallurgische Betriebe (z. B. Druckgießmaschinen, Schleudergießmaschinen) .. | kg |
| 8443 90 | Ersatz- und Einzelteile | kg |
| Walzwerke und Walzenstraßen, für Metalle; Walzen hierfür: | | |
| Walzwerke und Walzenstraßen: | | |
| 8444 11 | für die Metallfolienherstellung | kg |
| 8444 19 | andere (z. B. Warmwalzwerke, Kaltwalzwerke, Bandwalzwerke, Blechwalzwerke, Blockwalzwerke, Breitbandwalzwerke, Drahtwalzwerke, Rohrwalzwerke, Radreifenwalzwerke) | kg |
| Ersatz- und Einzelteile: | | |
| Walzen: | | |
| 8444 91 | aus Gußeisen | kg |
| 8444 93 | aus schmiedbarem Guß | kg |
| 8444 95 | andere | kg |
| 8444 99 | andere Ersatz- und Einzelteile | kg |
| Werkzeugmaschinen zum Bearbeiten von Metallen oder Hartmetallen, ausgenommen Maschinen der Tarifnrn. 8449 und 8450: | | |
| 8445 01 | Kratzendraht-Setzmaschinen, Kratzschleifmaschinen und andere Metallbearbeitungsmaschinen für die Textilindustrie (z. B. Deckelschleifmaschinen, Deckelkopffräsmaschinen) | kg u. St. |
| Sondermaschinen ausschließlich für die Herstellung: | | |
| 8445 03 | von Konservendosen (z. B. Zargenautomaten, Bördel- und Bodenauffalzmaschinen) | kg u. St. |
| 8445 04 | von Tuben (z. B. Tubendrehbänke) | kg u. St. |
| 8445 07 | Sondermaschinen für die Herstellung von Bolzen, Schrauben, Nieten, Muttern und dergleichen (z. B. Kaltpressen, Warmpressen, Gewindewalz- und -rollmaschinen, Bolzengewindeschneidmaschinen, Abgratmaschinen, Holzschrauben-Herstellungsmaschinen, Schraubenkopf-Schlitzmaschinen) | kg u. St. |
| 8445 08 | Handhebelblechscheren, Handhebellochstanzen, Handbetoneisenbieger, Handbetoneisenscheren | kg u. St. |

Abschnitt XVI. Maschinen, Apparate und mech. Geräte; elektrotechnische Waren

| Nummer | Warenbenennung | Maßstab |
|---------|---|-----------|
| | andere Werkzeugmaschinen: | |
| | der spanabhebenden Formung: | |
| | Hobel-, Stoß- und Räummaschinen, ausgenommen solche für Verzahnungen (Warennr. 8445 72): | |
| 8445 11 | Langhobelmaschinen (Ein- oder Zweiständermaschinen), einschließlich Blechkantenhobelmaschinen, Weichenzungenhobelmaschinen und Blockhobelmaschinen | kg u. St. |
| 8445 15 | Stoßmaschinen (Waagrecht- oder Senkrechtstoßmaschinen), einschließlich Werkzeugstoßmaschinen | kg u. St. |
| 8445 19 | andere (z. B. Keilnuten-Ziehmaschinen, Räummaschinen) .. | kg u. St. |
| | Drehbänke, Abstechmaschinen und Außengewindeschneidmaschinen, ausgenommen Revolverdrehbänke und Drehautomaten (Warenrn. 8445 26 bis 8445 29): | |
| 8445 21 | Spitzendrehbänke (Leit- und Zugspindeldrehbänke, Produktionsdrehbänke), Vielschnittdrehbänke, Kopierdrehbänke, ausgenommen Kleindrehbänke (Warennr. 8445 24) | kg u. St. |
| 8445 22 | Karusselldrehbänke, Plandrehbänke, Plan- und Spitzendrehbänke | kg u. St. |
| 8445 24 | andere (z. B. Kleindrehbänke [Uhrmacherdrehstühle, Mechanikerdrehbänke, Kurzwangen- bzw. Nachdrehbänke], Abstechmaschinen, Walzendrehbänke, Kurbelwellendrehbänke, Wellenschälmaschinen, Außengewindeschneidmaschinen) .. | kg u. St. |
| | Revolverdrehbänke und Drehautomaten: | |
| 8445 26 | Stern- und Trommel-Revolverdrehbänke, einschließlich Hand- und Hüfthebel-Revolverdrehbänke | kg u. St. |
| | Einspindel-Dreh-Vollautomaten: | |
| 8445 27 | Langdrehautomaten | kg u. St. |
| 8445 28 | andere Einspindel-Dreh-Vollautomaten | kg u. St. |
| 8445 29 | andere (z. B. Mehrspindel-Drehautomaten, Dreh-Halbautomaten) | kg u. St. |
| | Bohrmaschinen und Innengewindeschneidmaschinen: | |
| 8445 31 | Senkrechtbohrmaschinen (Tischbohrmaschinen, Säulenbohrmaschinen, Ständerbohrmaschinen), ein- oder mehrspindlig | kg u. St. |
| 8445 33 | Radialbohrmaschinen | kg u. St. |
| 8445 35 | Lehrenbohrmaschinen (Koordinaten-Bohrmaschinen) | kg u. St. |
| 8445 39 | andere (z. B. Waagrechtbohrmaschinen, Tiefbohrmaschinen, Schienenbohrmaschinen, Zentrier- und Anbohrmaschinen, Zylinderbohrmaschinen, Innengewindeschneidmaschinen) .. | kg u. St. |
| | Fräsmaschinen und Waagrecht-Bohr- und -Fräswerke, ausgenommen solche für Verzahnungen (Warennr. 8445 71): | |
| 8445 41 | Handhebelfräsmaschinen, Konsolfräsmaschinen (waagrecht, senkrecht, universal), Werkzeugfräsmaschinen | kg u. St. |
| 8445 45 | Waagrecht-Bohr- und -Fräswerke | kg u. St. |
| 8445 49 | andere (z. B. Senkrechtfräsmaschinen ohne Konsol, Langfräsmaschinen, Planfräsmaschinen, Kopierfräsmaschinen, Gravierfräsmaschinen, Gewindefräsmaschinen, Nuten- und Langlochfräsmaschinen, auch Teilmaschinen) | kg u. St. |

Abchnitt XVI. Maschinen, Apparate und mech. Geräte; elektrotechnische Waren

| Nummer | Warenbenennung | Maßstab |
|---------|---|-----------|
| | Säge- und Feilmaschinen: | |
| 8445 51 | Kaltkreissägemaschinen, ausgenommen Tischkreissägemaschinen | kg u. St. |
| 8445 59 | andere (z. B. Warmkreissägemaschinen, Tischkreissägemaschinen, Bügelsägemaschinen, Trennmaschinen, Hubsägemaschinen, Bandsägemaschinen, Feilmaschinen, kombinierte Säge- und Feilmaschinen) | kg u. St. |
| | Schleif-, Polier- und Läppmaschinen, ausgenommen solche für Verzahnungen (Warennr. 8445 72): | |
| 8445 61 | Außen-Rundschleifmaschinen und Innen-Rundschleifmaschinen, auch kombiniert, einschließlich Rundschleifmaschinen für Sonderzwecke und spitzenlose Rundschleifmaschinen | kg u. St. |
| 8445 65 | Flachsleifmaschinen, einschließlich Führungsbahnenschleifmaschinen und Abrichtschleifmaschinen | kg u. St. |
| 8445 69 | andere (z. B. Honmaschinen, Läppmaschinen, Werkzeugschleifmaschinen, Poliermaschinen) | kg u. St. |
| | Verzahnmaschinen: | |
| 8445 71 | Fräsmaschinen für Verzahnungen, Keilwellen, Zahnstangen und Schnecken (nach dem Teil- oder Wälzverfahren) | kg u. St. |
| 8445 72 | andere (z. B. Stoßmaschinen, Abrundmaschinen, Abgratmaschinen, Schabmaschinen, Schleifmaschinen, Läpp- und Poliermaschinen, für Verzahnungen) | kg u. St. |
| 8445 79 | andere Werkzeugmaschinen der spanabhebenden Formung (z. B. Sondermaschinen, wie Schalttischmaschinen, Schalttrommelmaschinen und Fertigungsstraßen, für verschiedene Bearbeitungsarten; Ultraschall-Bohrmaschinen) | kg u. St. |
| | der spanlosen Formung: | |
| 8445 81 | Hämmer, Schmiedemaschinen, Nietmaschinen; Biegemaschinen und Richtmaschinen, für Rohre, Wellen, Stangen und Formeisen; Ziehbänke für Rohre, Stangen und Profile | kg u. St. |
| | Pressen mit mechanischem Antrieb: | |
| 8445 83 | Exzenterpressen | kg u. St. |
| 8445 84 | andere (z. B. Pressen für Hand- oder Fußbetrieb, Kurbelpressen, Kurbelziehpressen, Stufenpressen, Stanzautomaten, Reibspindelpressen) | kg u. St. |
| 8445 86 | Pressen mit hydraulischem Antrieb (z. B. hydraulische Einständerpressen, hydraulische Zweisäulen- bzw. Viersäulenpressen, hydraulische Ziehpressen, hydraulische Schmiedepressen, hydraulische Metallrohr- und Strangpressen) | kg u. St. |

Abschnitt XVI. Maschinen, Apparate und mech. Geräte; elektrotechnische Waren

| Nummer | Warenbenennung | Maßstab |
|---------|--|-----------|
| | Scheren und Lochstanzen, Blechbearbeitungsmaschinen, ausgenommen Sondermaschinen ausschließlich für die Herstellung von Konservendosen (Warennr. 8445 03) und Handhebelblechscheren, Handhebellochstanzen und Handbetoneisenscheren (Warennr. 8445 08): | |
| 8445 87 | Scheren und Lochstanzen (z. B. Tafelscheren, Streifenscheren, Blech- und Formstahlscheren, Knüppelscheren, Blockscheren, Schrottscheren) | kg u. St. |
| 8445 89 | andere (z. B. Blechrichtmaschinen, Blechrundbiegemaschinen, Drückbänke, Planierbänke, Bördelmaschinen, Sickenmaschinen, Falzmaschinen, Wulstmaschinen, auch Sägeblattschränkmaschinen) | kg u. St. |
| | Drahtbe- und -verarbeitungsmaschinen: | |
| 8445 91 | Drahtziehmaschinen | kg u. St. |
| 8445 92 | andere (z. B. Drahttricht- und -abschneidemaschinen, Drahtbiegemaschinen, Drahtwebstühle, Drahtstift-Herstellungsmaschinen, Nadelherstellungsmaschinen) | kg u. St. |
| 8445 99 | andere Werkzeugmaschinen der spanlosen Formung | kg u. St. |
| | Werkzeugmaschinen zum Bearbeiten von Steinen, keramischen Waren, Beton, Asbestzement oder ähnlichen mineralischen Stoffen und Maschinen zum Kaltbearbeiten von Glas, ausgenommen Maschinen der Tarifnr. 8449: | |
| 8446 10 | Werkzeugmaschinen zum Bearbeiten von Steinen (z. B. Sägemaschinen, Schleif- und Poliermaschinen, Steinspaltmaschinen, auch Edelstein- und Schmucksteinbearbeitungsmaschinen) | kg u. St. |
| 8446 30 | Werkzeugmaschinen zum Bearbeiten von keramischen Waren, Beton, Asbestzement oder ähnlichen mineralischen Stoffen (z. B. Schleif- und Poliermaschinen) | kg u. St. |
| | Maschinen zum Kaltbearbeiten von Glas: | |
| 8446 51 | für die optische Industrie und augenoptische Werkstätten (z. B. Schleif- und Poliermaschinen für optische Gläser) | kg u. St. |
| 8446 59 | für andere Zwecke | kg u. St. |
| | Werkzeugmaschinen zum Bearbeiten von Holz, Kork, Bein, Hartkautschuk, Kunststoff oder ähnlichen harten Stoffen, ausgenommen Maschinen der Tarifnr. 8449: | |
| | Werkzeugmaschinen zum Bearbeiten von Holz: | |
| | Sägemaschinen: | |
| 8447 11 | mit hin- und hergehendem Werkzeug (z. B. Vertikalgatter, Horizontalgatter, Dekupiersägemaschinen) | kg u. St. |
| 8447 15 | mit umlaufendem Werkzeug (z. B. Tischlerbandsägen, Trennbandsägen, Blockbandsägen) | kg u. St. |
| 8447 19 | andere Sägemaschinen (z. B. Kreissägemaschinen aller Art, Zylindersägemaschinen, auch Tischlerkreissägen mit Langlochbohrvorrichtung) | kg u. St. |

Abchnitt XVI. Maschinen, Apparate und mech. Geräte; elektrotechnische Waren

| Nummer | Warenbenennung | Maßstab |
|---------|--|-----------|
| 8447 21 | Hobel-, Fräs- und Kehlmaschinen mit kreisendem oder feststehendem Werkzeug (z. B. Abrichtobelmaschinen, Abrichtdickenhobelmaschinen, Putzhobelmaschinen, Unterfräsmaschinen, Oberfräsmaschinen, Zinkenfräsmaschinen, Hobel- und Kehlmaschinen, Ziehklingsmaschinen) | kg u. St. |
| 8447 25 | Fräsmaschinen mit umlaufendem Werkzeug, Bohrmaschinen und Stemmaschinen (z. B. Ständerkettenfräsmaschinen, Wandkettenfräsmaschinen, Langlochbohrmaschinen) | kg u. St. |
| 8447 31 | Drehbänke und Kopiermaschinen (z. B. Langdrehbänke, Plandrehbänke, Fassondrehbänke, Schablonendrehbänke) | kg u. St. |
| 8447 35 | Schleif- und Poliermaschinen (z. B. Bandschleifmaschinen, Zylinderschleifmaschinen) | kg u. St. |
| 8447 41 | kombinierte Holzbearbeitungsmaschinen für die in den Warenrn. 8447 11 bis 8447 35 genannten Bearbeitungsarten (z. B. kombinierte Kreissäge-, Fräs- und Langlochbohrmaschinen, Universal-Tischlereimaschinen, Zapfenschneid- und Schlitzmaschinen) | kg u. St. |
| 8447 45 | Spalt-, Hack-, Schneide- und Stanzmaschinen (z. B. Brennholzspaltmaschinen und -hackmaschinen, Holzwollschneidemaschinen, Holzapanschneidemaschinen, Furniermessermaschinen, Furnier-rundschälmaschinen, Furnierscheren), ausgenommen Hackmaschinen der Warennr. 8431 10 | kg u. St. |
| 8447 51 | Maschinen zum Biegen, Verbinden und Pressen (z. B. Holzbiegemaschinen, Furnierfugenverleimmaschinen, Bretterverleimmaschinen, Furnier- und Sperrholzpressen, Kistennagelmaschinen) | kg u. St. |
| 8447 59 | andere Werkzeugmaschinen sowie Werkzeugmaschinen für Spezialgebiete der Holzbearbeitung (z. B. Entrindungsmaschinen, Schwelienbearbeitungsmaschinen, Faßherstellungsmaschinen, Parkettherstellungsmaschinen, Sondermaschinen für die Stuhlfabrikation, Holzschuh-, Holzabsatz- und Holzsohlenherstellungsmaschinen, Holzbearbeitungsmaschinen für die Bürsten-, Besen- und Pinselherstellung, Holzbearbeitungsmaschinen für die Bleistift- und Zündholzherstellung, Weidenrutenschälmaschinen) | kg u. St. |
| 8447 80 | Werkzeugmaschinen zum Bearbeiten von Kork, Bein, Hartkautschuk, Kunststoff oder ähnlichen harten Stoffen | kg u. St. |
| | Teile und Zubehör, erkennbar ausschließlich oder hauptsächlich für Maschinen der Tarifnr. 8445, 8446 oder 8447 bestimmt, einschließlich Werkstück- und Werkzeughalter, sich selbst öffnende Gewindeschneidköpfe, Teilköpfe und andere Spezialvorrichtungen für Werkzeugmaschinen; Werkzeughalter für mechanische Handwerkzeuge der Tarifnr. 8204, 8449 oder 8505: | |
| | Werkstück- und Werkzeughalter, einschließlich Werkzeughalter für mechanische Handwerkzeuge; sich selbst öffnende Gewindeschneidköpfe, Teilköpfe, Spezialvorrichtungen: | |
| 8448 01 | Bohrfutter | kg |
| 8448 02 | Drehfutter | kg |

Abschnitt XVI. Maschinen, Apparate und mech. Geräte; elektrotechnische Waren

| Nummer | Warenbenennung | Maßstab |
|---------|--|-----------|
| 8448 03 | Körnerspitzen (Drehbankspitzen, Reitstockspitzen), einschließlich Mitnehmerspitzen | kg |
| 8448 04 | Hülsen (z. B. Spannzangen, Klemmhülsen, Einsatzhülsen, auch Reduziereinsätze, Fräserhülsen) | kg |
| 8448 05 | Dorne (z. B. Drehdorne, Spanndorne, Fräserdorne, Kegeldorne, Aufsteckdorne) | kg |
| 8448 06 | Maschinenschraubstöcke | kg |
| 8448 10 | sich selbst öffnende Gewindegewindeschneidköpfe, Gewinderoll- und -walz- köpfe, auch Gewindegewindeschneidapparate für die Verwendung an Werk- zeugmaschinen | kg |
| 8448 20 | Teilapparate, auch sogenannte optische Teilköpfe | kg |
| 8448 30 | Spezialvorrichtungen für Werkzeugmaschinen (z. B. Dreh-, Fräs-, Schleif- und Bohrvorrichtungen) | kg |
| 8448 40 | andere | kg |
| | andere Ersatz- und Einzelteile und anderes Zubehör: | |
| | für Metallbearbeitungsmaschinen: | |
| 8448 51 | der spanabhebenden Formung | kg |
| 8448 55 | der spanlosen Formung | kg |
| 8448 60 | für Werkzeugmaschinen zum Bearbeiten von Steinen, keramischen Waren, Beton, Asbestzement oder ähnlichen mineralischen Stoffen .. | kg |
| 8448 70 | für Maschinen zum Kaltbearbeiten von Glas | kg |
| | für Werkzeugmaschinen zum Bearbeiten von Holz, Kork, Bein, Hartkautschuk, Kunststoff oder ähnlichen harten Stoffen: | |
| 8448 91 | Vorschubapparate | kg |
| 8448 99 | andere | kg |
| | Von Hand zu führende, mit Druckluft oder eingebautem nichtelek- trischem Motor betriebene Werkzeuge und Werkzeugmaschinen: | |
| | von Hand zu führende, mit Druckluft betriebene Werkzeuge und Werkzeugmaschinen: | |
| | für die Metallbearbeitung: | |
| 8449 21 | drehende | kg u. St. |
| 8449 29 | andere | kg u. St. |
| 8449 40 | für andere Zwecke (z. B. Aufreißhämmer, Abbauhämmer, Bohr- hämmer) | kg u. St. |
| | andere von Hand zu führende, mit eingebautem nichtelektrischem (z. B. Verbrennungs-) Motor betriebene Werkzeuge und Werkzeug- maschinen: | |
| 8449 71 | für die Holzbearbeitung | kg u. St. |
| 8449 79 | für andere Zwecke (z. B. Rüttel- und Vibriergeräte, Stampfer für die Beton- und Bodenverdichtung) | kg u. St. |

Abschnitt XVI. Maschinen, Apparate und mech. Geräte; elektrotechnische Waren

| Nummer | Warenbenennung | Maßstab |
|---------|--|-----------|
| | Ersatz- und Einzelteile: | |
| | für mit Druckluft betriebene Werkzeuge und Werkzeugmaschinen: | |
| 8449 92 | für die Metallbearbeitung | kg |
| 8449 94 | für andere Zwecke | kg |
| | für mit eingebautem nichtelektrischem Motor betriebene Werkzeuge und Werkzeugmaschinen: | |
| 8449 95 | für die Holzbearbeitung | kg |
| 8449 98 | für andere Zwecke | kg |
| | Maschinen, Apparate und Geräte zum autogenen Schweißen, Löten, Schneiden oder Oberflächenhärten: | |
| 8450 10 | Handapparate und -geräte (z. B. Schweißbrenner, Schneidbrenner) *) .. | kg |
| 8450 50 | andere (z. B. autogene Längsnahtschweißmaschinen, Brennschneidmaschinen, autogene Oberflächenhärtemaschinen, auch Flämmaschinen) *) | kg |
| | Schreibmaschinen ohne Rechenwerk; Schriftschutzmaschinen: | |
| | Kleinschreibmaschinen: | |
| 8451 11 | Flachschriftmaschinen mit einer Höhe von 9 cm oder weniger .. | kg u. St. |
| 8451 19 | andere Kleinschreibmaschinen | kg u. St. |
| | Standardschreibmaschinen, auch Breitwagenmaschinen, durch Aufzeichnungsträger (z. B. Lochstreifen) gesteuerte Schreibmaschinen und Schreibmaschinen mit Übertragungseinrichtung auf Aufzeichnungsträger (z. B. Lochstreifen, Magnetband): | |
| 8451 51 | nichtelektrische | kg u. St. |
| 8451 59 | andere | kg u. St. |
| 8451 80 | andere Schreibmaschinen (z. B. Musiknotenschreibmaschinen, Blindenschriftschreibmaschinen); Schriftschutzmaschinen | kg u. St. |
| | Rechenmaschinen; Buchungsmaschinen, Registrierkassen, Frankiermaschinen, Fahrkarten- oder Eintrittskarten-Ausgabemaschinen und dergleichen, mit Rechenwerk: | |
| | Rechenmaschinen: | |
| | Ein- und Zweispeziesrechenmaschinen: | |
| | druckende: | |
| 8452 11 | handangetrieben | kg u. St. |
| 8452 15 | andere | kg u. St. |
| 8452 19 | nichtdruckende | kg u. St. |
| 8452 21 | Drei- und Vierspeziesrechenmaschinen: | |
| | druckende | kg u. St. |
| | nichtdruckende: | |
| 8452 25 | handangetrieben | kg u. St. |
| 8452 29 | andere | kg u. St. |
| 8452 30 | andere Rechenmaschinen (z. B. elektronische Rechenmaschinen [sogenannte Elektronengehirne]) | kg u. St. |
| | Buchungsmaschinen: | |
| 8452 41 | Addierbuchungsmaschinen | kg u. St. |
| 8452 49 | andere Buchungsmaschinen (z. B. rechnende Schreibbuchungsmaschinen, Registrierbuchungsmaschinen, Fakturiermaschinen) | kg u. St. |

*) einschließlich Ersatz- und Einzelteile

Abschnitt XVI. Maschinen, Apparate und mech. Geräte; elektrotechnische Waren

| Nummer | Warenbenennung | Maßstab |
|---------|--|-----------|
| 8452 50 | Registrier- und Kontrollkassen, mit Rechenwerk | kg u. St. |
| 8452 80 | andere (z. B. Frankiermaschinen, Fahrkarten- oder Eintrittskarten-Ausgabemaschinen, mit Rechenwerk) | kg u. St. |
| 8453 00 | Lochkartenmaschinen (z. B. Locher, Lochprüfer, Sortiermaschinen, Tabelliermaschinen und Kartendoppler) | kg u. St. |
| | Andere Büromaschinen und -apparate (z. B. Hektographen, Schablonenvervielfältiger, Adressiermaschinen, Geldsortier-, Geldzähl- und Geld-einwickelmaschinen, Bleistiftspitzmaschinen, Perforiermaschinen und Büroheftmaschinen): | |
| 8454 10 | Hektographen und Schablonenvervielfältiger | kg u. St. |
| 8454 30 | Adressiermaschinen und Adressenprägemaschinen | kg u. St. |
| 8454 50 | Kleinmaschinen und -apparate (z. B. Bleistiftspitzmaschinen, Heftapparate, Locher) | kg u. St. |
| 8454 80 | andere Büromaschinen und -apparate (z. B. Locher zum Lochen der Führungsbänder für automatische Schreibmaschinen, Brieffaltmaschinen, Briefschließmaschinen, Brieföffnungsmaschinen, Aktenvernichter, Geldzählmaschinen) | kg u. St. |
| | Teile und Zubehör, ausgenommen Kofferbehälter, Schutzhüllen und dergleichen, erkennbar ausschließlich oder hauptsächlich für Maschinen oder Apparate der Tarifnr. 8451, 8452, 8453 oder 8454 bestimmt: | |
| 8455 01 | Rechenwerke, ausgenommen Rechenwerke für Lochkartenmaschinen (Warennr. 8453 30) | kg u. St. |
| | andere Ersatz- und Einzelteile und anderes Zubehör: | |
| 8455 10 | für Schreibmaschinen | kg |
| 8455 21 | für Rechenmaschinen | kg |
| 8455 24 | für Buchungsmaschinen | kg |
| 8455 25 | für Registrier- und Kontrollkassen | kg |
| 8455 30 | für Lochkartenmaschinen | kg |
| 8455 90 | für andere Maschinen und Apparate | kg |
| | Maschinen und Apparate zum Sortieren, Sieben, Waschen, Zerkleinern, Mahlen oder Mischen von Erden, Steinen, Erzen oder anderen festen mineralischen Stoffen; Maschinen und Apparate zum Pressen oder Formen von festen mineralischen Brennstoffen, keramischen Massen, Zement, Gips oder anderen pulver- oder breiförmigen mineralischen Stoffen; Maschinen zum Herstellen von Gießformen aus Sand: | |
| | für den Hoch- und Tiefbau sowie für den Straßenoberbau: | |
| 8456 11 | Beton- und Mörtelmischer für Baustellen, auch für Betonwerke | kg u. St. |
| 8456 19 | andere Maschinen und Apparate | kg |
| 8456 21 | für die Zement-, Kalk-, Gips-, Traß- und Kreideindustrie (z. B. Zementmühlen) | kg |
| 8456 25 | für die Schotter-, Sand- und Kiesindustrie sowie für die Trümmerverwertung (z. B. Steinbrecher, Splittbrecher) | kg |
| 8456 31 | für die Ziegelindustrie, feuerfeste und keramische Industrie (z. B. Tonmühlen, Mischmaschinen für die grobkeramische Industrie, Dachziegelstrangpressen, Vakuumstrangpressen) | kg |

Abschnitt XVI. Maschinen, Apparate und mech. Geräte; elektrotechnische Waren

| Nummer | Warenbenennung | Maßstab |
|---------|---|-----------|
| 8456 35 | für die Kunststein- und Betonwarenindustrie (z. B. Pressen für die Betonplattenherstellung, Betonrohrpressen) | kg |
| 8456 40 | für die Aufbereitung und Formung von Kohle, Koks und Torf sowie von Erzen, Kali, Salz und anderen bergmännisch gewonnenen mineralischen Stoffen (z. B. Brecher und Mühlen für Erze und Kohle, Flotationsmaschinen und -apparate, Siebmaschinen, Brikettpressen) ... | kg |
| | für Gießereien: | |
| 8456 51 | Formsandaufbereitungsmaschinen und Mischmaschinen | kg |
| 8456 59 | andere (z. B. Formmaschinen) | kg |
| 8456 60 | für die Aufbereitung (Zerkleinern, Mahlen, Sieben) von Farberden (z. B. Hammer- und Kugelmühlen für die Vermahlung von Farberden) | kg |
| 8456 70 | andere (z. B. Brecher und andere Zerkleinerungsmaschinen für Rohstoffe zur Glasherstellung, Maschinen zum Formen von Graphit-Elektroden), einschließlich universell verwendbare Zerkleinerungs- und Siebmaschinen für feste mineralische Stoffe | kg |
| | Ersatz- und Einzelteile für Maschinen und Apparate: | |
| 8456 94 | für die Aufbereitung und Formung von Kohle, Koks und Torf sowie von Erzen, Kali, Salz und anderen bergmännisch gewonnenen mineralischen Stoffen | kg |
| 8456 95 | für Gießereien | kg |
| 8456 96 | für die Aufbereitung (Zerkleinern, Mahlen, Sieben) von Farberden | kg |
| 8456 99 | für andere Zwecke | kg |
| | Maschinen und Apparate zum Herstellen oder Warmbearbeiten von Glas oder Glaswaren; Maschinen zum Zusammenbauen von elektrischen Lampen oder Röhren: | |
| 8457 10 | Maschinen und Apparate zum Herstellen von Kolben oder anderen Glasteilen für elektrische Lampen oder Röhren, einschließlich Maschinen zum Zusammenbauen dieser Lampen oder Röhren | kg u. St. |
| 8457 50 | andere Maschinen und Apparate (z. B. Glasflaschenblasmaschinen, Glaspreßmaschinen, Tafelglasziehmaschinen) | kg u. St. |
| | Ersatz- und Einzelteile für Maschinen und Apparate: | |
| 8457 91 | zum Herstellen von Kolben oder anderen Glasteilen für elektrische Lampen oder Röhren sowie für Maschinen zum Zusammenbauen dieser Lampen oder Röhren | kg |
| 8457 99 | für andere Zwecke | kg |

Abschnitt XVI. Maschinen, Apparate und mech. Geräte; elektrotechnische Waren

| Nummer | Warenbenennung | Maßstab |
|---|--|-----------|
| Verkaufsautomaten, ausgenommen Geschicklichkeits- und Glücksspielautomaten, (z. B. Briefmarken-, Zigaretten-, Schokolade- und EBwarenautomaten): | | |
| 8458 10 | Verkaufsautomaten | kg u. St. |
| 8458 90 | Ersatz- und Einzelteile | kg |
| Maschinen, Apparate und mechanische Geräte, in Kap. 84 anderweit weder genannt noch inbegriffen: | | |
| 8459 01 | Raumluftheizgeräte für Boden-, Wand- oder Deckenanordnung, bestehend aus Wärmeaustauscher, Ventilator mit Antriebsmotor und einem gemeinsamen Gehäuse, auch mit Einrichtung zum Belüften, Entlüften oder Kühlen der Räume (elektrische Geräte zum Heizen von Räumen: Tarifnr. 8512) | kg |
| 8459 05 | Universal-Mischmaschinen, -Knetmaschinen, -Zerkleinerungsmaschinen und -Siebmaschinen, auch universell verwendbare Rührwerke, Homogenisiermaschinen und Emulgiermaschinen, ausgenommen solche der Tarifnr. 8456 | kg |
| andere Maschinen, Apparate und mechanische Geräte: | | |
| für die Behandlung von Nahrungs- und Genußmitteln: | | |
| 8459 11 | für die Herstellung und Verarbeitung von Speiseöl oder Speisefett (z. B. Ölmühlen und Ölpresen, auch Schneckenpressen; Emulgier- und Knetmaschinen für Margarine) | kg |
| 8459 13 | für die Aufbereitung und Verarbeitung von Kaffee oder Tee: Großkaffeemühlen | kg u. St. |
| 8459 15 | andere (z. B. Schälmaschinen, Teemischmaschinen) | kg |
| 8459 17 | für die Aufbereitung und Verarbeitung von Tabak (z. B. Entrippmaschinen, Tabakschneidemaschinen, Zigarettenherstellungsmaschinen) | kg |
| 8459 19 | andere (z. B. Maschinen und Apparate für die Essig- oder Senfherstellung) | kg |
| 8459 21 | für die pharmazeutische Industrie sowie für die Farben-, Seifen- und Kerzenherstellung (z. B. Drogenschneidemaschinen, Granuliermaschinen; Farbenherstellungsmaschinen, ausgenommen solche der Warennr. 8456 60; Seifenformmaschinen, Seifenschneidemaschinen; Kerzengießmaschinen) | kg |
| 8459 23 | für die chemische Industrie (z. B. Homogenisiermaschinen; Kolloid- und Feinmühlen zum Zerkleinern von anderen als festen mineralischen Stoffen), einschließlich Maschinen und Apparate für die Oberflächenbehandlung und -veredelung von Metallen auf chemischem oder ähnlichem Wege | kg |
| 8459 25 | für die Herstellung von Batterien, Elementen und Akkumulatoren sowie von Schweißelektroden | kg |

Abschnitt XVI. Maschinen, Apparate und mech. Geräte; elektrotechnische Waren

| Nummer | Warenbenennung | Maßstab |
|---------|--|-----------|
| | für die Textilindustrie: | |
| 8459 31 | Seilereimaschinen (ohne solche der Warennr. 8459 41) | kg u. St. |
| 8459 35 | andere (z. B. Kratzenband-Aufziehmaschinen) | kg |
| 8459 38 | für die Polsterwarenherstellung (z. B. Matratzenfüllmaschinen) kg | |
| | für die Metallbe- und -verarbeitung: | |
| 8459 41 | Maschinen und Apparate für die Herstellung von Drahtseilen und Kabeln, einschließlich Maschinen und Apparate zur Verarbeitung von elektrischen Drähten (z. B. Drahtseilmaschinen, Spulenwickelmaschinen) | kg u. St. |
| 8459 45 | druckluftfreie Schleuderrad-Gußputz- und -Entzunderungsmaschinen | kg u. St. |
| 8459 49 | andere (z. B. Schrottpaketierpressen, Drehtrommeln zum Entsandern, Abbeizen oder Polieren von Metallteilen) | kg u. St. |
| | für die Holzverarbeitung: | |
| 8459 51 | Pressen (z. B. für Faser- oder Spanplatten) | kg |
| 8459 59 | andere (z. B. Maschinen und Apparate für die Bürsten-, Pinsel- oder Zündholzindustrie, an anderer Stelle weder genannt noch inbegriffen) | kg u. St. |
| | für die Be- oder Verarbeitung von Kautschuk oder Kunststoff: | |
| | Pressen: | |
| 8459 61 | Spritzgußmaschinen | kg |
| 8459 63 | Schneckenpressen | kg |
| 8459 65 | andere Pressen (z. B. Vulkanisierpressen), einschließlich Vakuumformmaschinen | kg |
| 8459 69 | andere (z. B. Mischmaschinen, Knetmaschinen, Rührwerke) | kg |
| | für den Straßen- und Wegebau sowie für die Straßenunterhaltung: | |
| 8459 71 | Maschinen und Apparate für den Betonstraßenbau (z. B. Betonstraßenfertiger, Betonverteiler) | kg |
| 8459 75 | Maschinen und Apparate für den bituminösen Straßenbau (z. B. Schwarzdeckenfertiger) | kg |
| 8459 79 | andere (z. B. Straßenkehrmaschinen mit Hilfsmotor und Handlenkung) | kg |
| 8459 80 | andere Maschinen, Apparate und mechanische Geräte, anderweit weder genannt noch inbegriffen | kg |
| | Ersatz- und Einzelteile für Maschinen, Apparate und mechanische Geräte: | |
| 8459 91 | für die Behandlung von Nahrungs- und Genußmitteln | kg |
| 8459 92 | für die chemische Industrie und für die Oberflächenbehandlung und -veredelung von Metallen auf chemischem oder ähnlichem Wege | kg |
| 8459 93 | für die Textilindustrie und die Polsterwarenherstellung | kg |
| 8459 94 | für die Metallbe- und -verarbeitung | kg |
| 8459 95 | für die Holzverarbeitung | kg |
| 8459 96 | für die Be- oder Verarbeitung von Kautschuk oder Kunststoff | kg |
| 8459 97 | für den Straßen- und Wegebau sowie für die Straßenunterhaltung | kg |
| 8459 99 | für andere Zwecke | kg |

Abschnitt XVI. Maschinen, Apparate und mech. Geräte; elektrotechnische Waren

| Nummer | Warenbenennung | Maßstab |
|--|--|---------|
| Gießerei-Formkästen und Formen, wie sie üblicherweise für Metalle, Hartmetalle, Glas, mineralische Stoffe (z. B. keramische Massen, Beton oder Zement), Kautschuk oder Kunststoff verwendet werden, ausgenommen Gießformen zum Gießen von Ingots, Masseln oder dergleichen: | | |
| 8460 11 | für Metalle und Hartmetalle, einschließlich Gießerei-Formkästen: Druckgußwerkzeuge (Druckgießformen)*) | kg |
| 8460 15 | andere Formen für Metalle und Hartmetalle: aus Gußeisen *) | kg |
| 8460 19 | andere, einschließlich Gießerei-Formkästen *) | kg |
| 8460 31 | für Glas: aus Gußeisen *) | kg |
| 8460 39 | andere *) | kg |
| 8460 50 | für keramische Massen, Beton, Zement und andere mineralische Stoffe *) | kg |
| 8460 91 | für Kautschuk oder Kunststoff: Spritzguß- und Preßgußwerkzeuge (-formen)*) | kg |
| 8460 95 | andere Formen für Kautschuk oder Kunststoff (z. B. Vulkanisierformen): aus Gußeisen *) | kg |
| 8460 99 | andere *) | kg |
| Armaturen und ähnliche Apparate (einschließlich Druckminderventile und thermostatisch gesteuerte Ventile) für Rohr- oder Schlauchleitungen, Dampfkessel, Tanks, Wannen oder ähnliche Behälter: | | |
| aus Eisen oder Stahl, auch mit Kautschuk, Kunststoff oder dergleichen ausgekleidet: | | |
| 8461 11 | Schieber und Rückschlagklappen *) | kg |
| 8461 13 | Ventile *) | kg |
| 8461 15 | Hähne *) | kg |
| 8461 19 | andere Armaturen und ähnliche Apparate aus Eisen oder Stahl (z. B. Kondenswasserableiter mit Schwimmer)*) | kg |
| aus NE-Metallen: | | |
| 8461 30 | Heizungsarmaturen (z. B. Heizungsregulierventile und -hähne, Heizungsicherheitsventile, Muffen- und Flanschenschieber und -ventile, Heizungsdruckklappen, Entleerungshähne und -ventile)*) | kg |
| 8461 40 | wasserführende Feuerlöscharmaturen (z. B. Absperrventile, Schlauchanschlußventile [Feuerhähne], Verteilerstücke mit Ventilen, Strahlrohre mit Strahlregler)*) | kg |
| 8461 50 | Druckgasarmaturen für die autogene Metallbearbeitung (z. B. Gasflaschenabsperrventile, Druckminderventile)*) | kg |
| 8461 60 | sanitäre Armaturen (z. B. Auslaufventile, Badebatterien, Spültischbatterien)*) | kg |
| 8461 70 | andere Armaturen und ähnliche Apparate aus NE-Metallen (z. B. für Gas, für Getränke und Speisen)*) | kg |
| 8461 90 | aus anderen Stoffen (z. B. Kunststoffventile)*) | kg |

*) einschließlich Ersatz- und Einzelteile

Abschnitt XVI. Maschinen, Apparate und mech. Geräte; elektrotechnische Waren

| Nummer | Warenbenennung | Maßstab |
|--|---|---------|
| Wälzlager (Kugel-, Rollen- und Nadellager aller Art): | | |
| 8462 10 | Wälzlager aller Art, ausgenommen Kugelhalter mit Fahrradkugeln (Warennr. 8462 94) | kg |
| Ersatz- und Einzelteile: | | |
| 8462 91 | Spann- und Abziehhülsen für Wälzlager | kg |
| Rollkörper (z. B. Kugeln, Rollen, Nadeln), ausgenommen Stahlkugeln, die nicht der in der Vorschrift 3 zu Kap. 84 enthaltenen Begriffsbestimmung entsprechen (Tarifnr. 7340): | | |
| 8462 94 | Fahradkugeln, auch mit Kugelhaltern | kg |
| 8462 96 | andere Rollkörper | kg |
| 8462 99 | andere Ersatz- und Einzelteile (z. B. Außenringe, Innenringe, Rollbahnscheiben) | kg |
| Wellen und Kurbeln; Lager, Lagergehäuse und Lagerschalen; Zahnräder, Reibräder und Getriebe (einschließlich Reibradgetriebe, Wechselgetriebe und andere regelbare Getriebe); Schwungräder; Riemen- und Seilscheiben (einschließlich Seilrollen für Flaschenzüge); Schaltkupplungen und andere Wellenkupplungen: | | |
| 8463 10 | Transmissionen, Riemenscheiben und Schwungräder | kg |
| 8463 20 | Gleitlager, Lagerschalen, Lagergehäuse und dergleichen | kg |
| 8463 30 | Kettenräder | kg |
| 8463 40 | Zahnräder (z. B. Stirnräder, Kegelhäder, Schnecken und Schneckenräder) | kg |
| Getriebe: | | |
| 8463 51 | für Tiefpumpen zur Erdölförderung (sogenannte Tiefpumpenantriebe) | kg |
| andere Getriebe: | | |
| 8463 53 | mechanisch stufenlos regelbar | kg |
| 8463 55 | hydraulisch stufenlos regelbar | kg |
| 8463 59 | andere | kg |
| 8463 60 | Schaltkupplungen und andere Wellenkupplungen | kg |
| 8463 70 | Seilrollen (z. B. Seilkloben, Schiffabläcke), auch Seilscheiben für Fördermaschinen für den Bergbau | kg |
| 8463 80 | andere (z. B. Kurbelwellen, Nockenwellen, biegsame Wellen mit Anschlußstücken, Schiffswellen) | kg |
| Ersatz- und Einzelteile: | | |
| 8463 95 | für Getriebe | kg |
| 8463 99 | andere | kg |
| 8464 00 | Dichtungen aus Lagen von Metallfolien oder aus Metallfolien (oder Blechen) in Verbindung mit anderen Stoffen (z. B. Asbest, Filz oder Pappe); Sätze oder Zusammenstellungen (Sortimente) von Dichtungen verschiedenartiger Zusammensetzung für Maschinen, Fahrzeuge oder Rohr- oder Schlauchleitungen, in Beuteln, Umschlägen oder ähnlichen Behältnissen | kg |

Abschnitt XVI. Maschinen, Apparate und mech. Geräte; elektrotechnische Waren

| Nummer | Warenbenennung | Maßstab |
|--|---|---------|
| Teile von Maschinen, Apparaten oder mechanischen Geräten, in Kap. 84 anderweit weder genannt noch inbegriffen, ausgenommen Teile mit An- schlußstücken, Isolierung, Wicklungen, Kontakten oder anderen charak- teristischen Merkmalen elektrotechnischer Waren: | | |
| Schiffsschrauben: | | |
| 8465 11 | aus Stahlguß | kg |
| 8465 15 | aus Bronze | kg |
| 8465 19 | aus Gußeisen oder aus anderen Stoffen | kg |
| andere: | | |
| aus Eisen oder Stahl: | | |
| roh: | | |
| aus Gußeisen, mit einem Stückgewicht: | | |
| 8465 21 | von 2000 kg oder weniger | kg |
| 8465 25 | von mehr als 2000 kg | kg |
| aus schmiedbarem Guß, mit einem Stückgewicht: | | |
| 8465 31 | von 2000 kg oder weniger | kg |
| 8465 35 | von mehr als 2000 kg | kg |
| aus Stahl (ausgenommen Stahlguß), mit einem Stückgewicht: | | |
| von 250 kg oder weniger: | | |
| 8465 41 | gesenkgeschmiedet | kg |
| freiformgeschmiedet, mit einem Stückgewicht: | | |
| 8465 43 | von weniger als 125 kg | kg |
| 8465 44 | von 125 bis 250 kg | kg |
| 8465 46 | andere | kg |
| 8465 47 | von mehr als 250 bis 2000 kg | kg |
| 8465 49 | von mehr als 2000 kg | kg |
| bearbeitet: | | |
| aus Gußeisen, mit einem Stückgewicht: | | |
| 8465 51 | von 2000 kg oder weniger | kg |
| 8465 55 | von mehr als 2000 kg | kg |
| aus schmiedbarem Guß, mit einem Stückgewicht: | | |
| 8465 61 | von 2000 kg oder weniger | kg |
| 8465 65 | von mehr als 2000 kg | kg |
| aus Stahl (ausgenommen Stahlguß), mit einem Stückgewicht: | | |
| von 250 kg oder weniger: | | |
| 8465 71 | gesenkgeschmiedet | kg |
| freiformgeschmiedet, mit einem Stückgewicht: | | |
| 8465 73 | von weniger als 100 kg | kg |
| 8465 74 | von 100 bis 250 kg | kg |
| 8465 76 | andere | kg |
| 8465 77 | von mehr als 250 bis 2000 kg | kg |
| 8465 79 | von mehr als 2000 kg | kg |
| 8465 81 | aus Kupfer | kg |
| 8465 89 | aus anderen unedlen Metallen | kg |
| 8465 90 | aus anderen Stoffen | kg |

Anmerkung

Wegen der zu den Warenrn. 8465 21 bis 8465 90 gehörenden Teile
siehe Vorschrift 2 zu Abschnitt XVI.

Abschnitt XVI. Maschinen, Apparate und mech. Geräte; elektrotechnische Waren

| Nummer | Warenbenennung | Maßstab |
|--------|----------------|---------|
|--------|----------------|---------|

Nur für die Ausfuhr

Maschinelle und apparatebautechnische Anrüstungen für vollständige Fabrikationseinrichtungen:

| | | |
|------------|---|----|
| 8466 10 *) | für Anlagen zur Aufbereitung und Formung von Erzen, Kohle, Salz und anderen bergmännisch gewonnenen mineralischen Stoffen | kg |
| 8466 20 *) | für Hütten- und Walzwerke | kg |
| 8466 30 *) | für Werke der chemischen Industrie und verwandter Industrien | kg |
| 8466 40 *) | für Zementfabriken | kg |
| 8466 50 *) | für Zellstoff- und Papierfabriken | kg |
| 8466 60 *) | für Zuckerfabriken | kg |
| 8466 90 *) | andere | kg |

*) Diese Warennummer darf nur mit Genehmigung des Statistischen Bundesamtes benutzt werden.

Abschnitt XVI. Maschinen, Apparate und mech. Geräte; elektrotechnische Waren

| Nummer | Warenbenennung | Maßstab |
|--------|----------------|---------|
|--------|----------------|---------|

Kapitel 85

**Elektrische Maschinen, Apparate und Geräte
sowie andere elektrotechnische Waren**

Vorschriften

1. Zu Kap. 85 gehören nicht:
 - a) Heizkissen, Wolldecken, Bettdecken, Fußwärmer und ähnliche Gegenstände, mit elektrischer Heizvorrichtung; Bekleidung, Schuhe, Ohrenschützer und andere auf dem Körper getragene Gegenstände, mit elektrischer Heizvorrichtung (Behandlung nach Beschaffenheit);
 - b) Glaswaren der Tarifrnr. 7011;
 - c) Möbel mit elektrischer Heizvorrichtung (Kap. 94).
2. Waren, die sowohl der Tarifrnr. 8501 als auch der Tarifrnr. 8508, 8509 oder 8521 zugewiesen werden können, sind in eine der drei zuletzt genannten Tarifnummern einzureihen.
Quecksilberdampfstromrichter mit Metallgefäß gehören jedoch zu Tarifrnr. 8501.
3. Zu Tarifrnr. 8506 gehören folgende elektromechanische Geräte, sofern sie von einer Ausführung sind, die üblicherweise im Haushalt verwendet wird:
 - a) Staubsauger, Bohnergeräte, Lebensmittelmahl- und -mischgeräte, Fruchtpressen und Ventilatoren, mit beliebigem Gewicht;
 - b) andere Geräte mit einem Höchstgewicht von 20 kg, ausgenommen Geschirrspülmaschinen (Tarifrnr. 8419), Waschmaschinen (Wäscheschleudern [Tarifrnr. 8418], andere Waschmaschinen für Wäsche [Tarifrnr. 8440]), Bügelmaschinen (Bügelkalender [Tarifrnr. 8416], andere Bügelmaschinen [Tarifrnr. 8440]), Nähmaschinen (Tarifrnr. 8441) und Elektrowärmegeräte der Tarifrnr. 8512.

**Elektrische Generatoren, Motoren und rotierende Umformer; Transformator-
motoren, Drosselspulen und andere Selbstinduktionsspulen; Strom-
richter (z. B. Gleichrichter):**

| | | |
|---------|--|-----------|
| | elektrische Generatoren, Motoren und rotierende Umformer: | |
| 8501 01 | Motoren mit biegsamer Welle | kg u. St. |
| 8501 03 | Universalmotoren | kg u. St. |
| 8501 07 | Fahrmotoren für Gleich- oder Wechselstrom | kg u. St. |
| | Gleichstromgeneratoren und -motoren: | |
| 8501 15 | bis 0,5 kW | kg u. St. |
| 8501 16 | über 0,5 bis 10 kW | kg u. St. |
| 8501 17 | über 10 bis 100 kW | kg u. St. |
| 8501 18 | über 100 bis 1000 kW | kg u. St. |
| 8501 19 | über 1000 kW | kg u. St. |
| | Ein- und Mehrphasen-Wechselstromgeneratoren (Turbogeneratoren: Warenr. 8501 41 oder 8501 43): | |
| 8501 21 | bis 10 kVA | kg u. St. |
| 8501 22 | über 10 bis 100 kVA | kg u. St. |
| 8501 23 | über 100 bis 1000 kVA | kg u. St. |
| 8501 24 | über 1000 kVA | kg u. St. |
| | Ein- und Mehrphasen-Wechselstrommotoren: | |
| 8501 25 | bis 0,5 kW | kg u. St. |
| 8501 26 | über 0,5 bis 10 kW | kg u. St. |
| 8501 27 | über 10 bis 100 kW | kg u. St. |
| 8501 28 | über 100 bis 1000 kW | kg u. St. |
| 8501 29 | über 1000 kW | kg u. St. |

Abschnitt XVI. Maschinen, Apparate und mech. Geräte; elektrotechnische Waren

| Nummer | Warenbenennung | Maßstab |
|---|---|-----------|
| Stromerzeugungsaggregate: | | |
| angetrieben durch Ottomotoren: | | |
| 8501 31 | bis 5 kW | kg u. St. |
| 8501 32 | über 5 bis 10 kW | kg u. St. |
| 8501 33 | über 10 bis 65 kW | kg u. St. |
| 8501 34 | über 65 kW | kg u. St. |
| angetrieben durch Dieselmotoren: | | |
| 8501 35 | bis 10 kW | kg u. St. |
| 8501 36 | über 10 bis 65 kW | kg u. St. |
| 8501 37 | über 65 bis 200 kW | kg u. St. |
| 8501 38 | über 200 kW | kg u. St. |
| 8501 39 | angetrieben durch andere Kraftmaschinen (z. B. Wasser- räder, Windmotoren) | kg u. St. |
| Turbogeneratoren: | | |
| 8501 41 | bis 6000 kVA | kg u. St. |
| 8501 43 | über 6000 kVA | kg u. St. |
| 8501 45 | rotierende Umformer (z. B. Einankerumformer, Motor-Generatoren, Frequenzmaschinen, umlaufende Phasenschieber, Leonard-Umformer) | kg u. St. |
| 8501 49 | andere (z. B. statische Generatoren, Tachometermaschinen, Zuglichtmaschinen, Verstärkermaschinen, Kleinstsynchronmotoren) | kg |
| Transformatoren: | | |
| Stromwandler: | | |
| 8501 51 | bis 30 kV | kg u. St. |
| 8501 53 | über 30 kV | kg u. St. |
| Spannungswandler: | | |
| 8501 55 | bis 30 kV | kg u. St. |
| 8501 57 | über 30 kV | kg u. St. |
| Kleintransformatoren aller Art bis 5 kVA: | | |
| 8501 61 | Übertrager für Fernmelde-, Hochfrequenz-, Tonfrequenz- und Meßtechnik | kg u. St. |
| 8501 62 | Transformatoren für Hochspannungs-Leuchtstoffröhren und -Leuchtröhren | kg u. St. |
| 8501 63 | andere | kg u. St. |
| 8501 64 | Trockentransformatoren über 5 kVA | kg u. St. |
| Transformatoren mit Flüssigkeits-Isolation: | | |
| 8501 66 | über 5 bis 1600 kVA | kg u. St. |
| 8501 67 | über 1600 bis 10 000 kVA | kg u. St. |
| 8501 68 | über 10 000 kVA | kg u. St. |
| Drosselspulen und andere Selbstinduktionsspulen: | | |
| 8501 71 | für Fernmelde-, Hochfrequenz-, Tonfrequenz- und Meßtechnik (auch Pupinspulen, Variometer, Hochfrequenzsperrn) | kg u. St. |
| 8501 75 | Vorschaltdrosselspulen für Entladungslampen | kg u. St. |
| 8501 79 | andere (z. B. Erdschlußspulen, magnetische Verstärker, Strombegrenzungsdrosselspulen) | kg u. St. |
| Stromrichter, ausgenommen Gleichrichterröhren (Tarifnr. 8521): | | |
| 8501 81 | Quecksilberdampfstromrichter mit Eisen- oder Glasgefäß | kg |

Abschnitt XVI. Maschinen, Apparate und mech. Geräte; elektrotechnische Waren

| Nummer | Warenbenennung | Maßstab |
|---------|---|---------|
| | mechanische Stromrichter: | |
| 8501 82 | Kontaktstromrichter | kg |
| 8501 84 | andere (z. B. Nadelgleichrichter, Zerkacker, Wechselrichter) | kg |
| | Halbleitergleichrichter (z. B. Selen-, Germanium-, Silizium-, Kupferoxydulgleichrichter), ausgenommen Richtleiter (Warennr. 8521 41): | |
| 8501 85 | Gleichrichtergeräte (z. B. Batterieladegeräte, Stromversorgungsgeräte für Rundfunk, Fernmelde- und Meßzwecke) | kg |
| 8501 87 | Plattenelemente und Säulen | kg |
| 8501 89 | andere (z. B. Glühkathodenstromrichter, Lichtbogenstromrichter) .. | kg |
| | Ersatz- und Einzelteile: | |
| 8501 91 | für Generatoren, Motoren und rotierende Umformer | kg |
| 8501 95 | für Transformatoren und Selbstinduktionspulen | kg |
| 8501 98 | für Stromrichter | kg |
| | Elektromagnete; vormagnetisierte oder nichtvormagnetisierte Dauermagnete; Spannplatten, Spannfutter und ähnliche dauermagnetische oder elektromagnetische Aufspanvorrichtungen; elektromagnetische Kupplungen, Getriebe und Bremsen; elektromagnetische Hebeköpfe: | |
| 8502 10 | Elektromagnete und Dauermagnete | kg |
| 8502 20 | elektromagnetische Hebeköpfe | kg |
| 8502 30 | elektromagnetische Bremsen sowie Brems- und Bremslüftmagnete | kg |
| 8502 90 | andere (z. B. Spannplatten, Spannfutter und ähnliche dauermagnetische oder elektromagnetische Aufspanvorrichtungen; elektromagnetische Kupplungen und Getriebe) | kg |
| | Anmerkung | |
| | Zu Warennr. 8502 10 gehören auch Metallstücke und zugeschnittene Bleche, die nach ihrer stofflichen Zusammensetzung und ihrer Form offensichtlich dazu bestimmt sind, nach Magnetisierung Dauermagnete zu werden. | |
| | Primärelemente und Primärbatterien: | |
| 8503 10 | Elemente mit einem Zinkbecherdurchmesser von 35 mm und mehr .. | kg |
| 8503 20 | Batterien aus Rundzellen sowie Einzelzellen mit einem Zinkbecherdurchmesser von weniger als 35 mm | kg |
| 8503 30 | Batterien aus Plattenzellen sowie Einzelzellen aus Platten | kg |
| 8503 80 | andere (z. B. NaB-, Füll- und Beutelemente, Normalelemente) | kg |
| 8503 90 | Ersatz- und Einzelteile (z. B. Zinkbecher, Kohlebeutel) | kg |
| | Anmerkung | |
| | Hierher gehören nicht Kohlestifte (Warennr. 8524 30). | |
| | Elektrische Akkumulatoren: | |
| | Bleiakkumulatoren: | |
| | für Fahrzeuge: | |
| 8504 21 | Starterbatterien für Verbrennungsmotoren, auch Motorradbatterien | kg |
| 8504 29 | andere (z. B. für Antrieb oder Beleuchtung von Schienenfahrzeugen, Schiffen, Elektrokarren und dergleichen) | kg |
| 8504 50 | für andere Zwecke | kg |
| 8504 80 | alkalische und andere Akkumulatoren | kg |

Abschnitt XVI. Maschinen, Apparate und mech. Geräte; elektrotechnische Waren

| Nummer | Warenbenennung | Maßstab |
|---|---|-----------|
| Teile: | | |
| Platten: | | |
| 8504 91 | für Bleiakumulatoren | kg |
| 8504 94 | für alkalische und andere Akkulatoren | kg |
| Gefäße und andere Teile: | | |
| 8504 95 | aus Glas | kg |
| 8504 96 | aus Hartkautschuk oder aus Kunststoff | kg |
| 8504 99 | aus anderen Stoffen | kg |
| Von Hand zu führende Elektrowerkzeuge mit eingebautem Elektromotor: | | |
| 8505 10 | für die Bearbeitung von Spinnstoffwaren (z. B. Stoffzuschneidemaschinen, Auszackmaschinen, Perforiermaschinen) | kg u. St. |
| 8505 20 | für die Bearbeitung von Holz (z. B. Handkettensägen, -bandsägen, -kreissägen, -hobelmaschinen, -kettenträsmaschinen, -stemmmaschinen, -schleif- und -poliermaschinen) | kg u. St. |
| 8505 80 | andere (z. B. Handbohrmaschinen, Bleischeren, Schraubenzieher, Gewindeschneider, Hämmer) | kg u. St. |
| 8505 90 | Ersatz- und Einzelteile | kg |
| Anmerkung | | |
| Hierher gehören auch Elektrowerkzeuge mit eingebautem Vibrator. Nicht hierher gehören Einheiten, die aus einem lediglich mit biegsamer Welle an einen Elektromotor gekuppelten Werkzeughalter und einem oder mehreren Werkzeugen bestehen; selbst wenn die verschiedenen Teile gleichzeitig ein- oder ausgehen, sind die Werkzeuge nach ihrer Beschaffenheit zu behandeln, während der Werkzeughalter zu Tarifnr. 8448 und der Elektromotor mit der daran angebrachten biegsamen Welle zu Warennr. 8601 01 gehören. | | |
| Elektromechanische Haushaltsgeräte mit eingebautem Elektromotor: | | |
| mit beliebigem Gewicht: | | |
| 8506 10 | Staubsauger | kg u. St. |
| 8506 20 | Bohngeräte, einschließlich Staubsaugbohrer | kg u. St. |
| 8506 30 | Ventilatoren für Wohnräume (z. B. Tisch-, Wand- und Deckenventilatoren) | kg u. St. |
| Lebensmittelzerkleinerungs- und -mischgeräte, einschließlich derjenigen, die mit Hilfe von auswechselbaren Zusatzgeräten für verschiedene Zwecke verwendet werden können, sowie Fruchtpressen: | | |
| 8506 41 | Kaffeemühlen | kg u. St. |
| 8506 49 | andere | kg u. St. |
| mit einem Höchstgewicht von 20 kg: | | |
| 8506 50 | Schneidemaschinen für Fleisch, Wurst, Speck, Käse, Brot und dergleichen | kg u. St. |
| 8506 80 | andere (z. B. Parkettabziehmaschinen, Wachszerstäuber zum Einwachsen von Fußböden, Kartoffelschäl- und Kartoffelschneidemaschinen, Messerputz- und -schleifmaschinen, Zerkleinerungsmaschinen für Küchenabfall) | kg u. St. |
| Ersatz- und Einzelteile: | | |
| 8506 91 | für Staubsauger und Bohngeräte | kg |
| 8506 99 | andere | kg |

Anmerkung zu Tarifnr. 8506 siehe nächste Seite.

Abschnitt XVI. Maschinen, Apparate und mech. Geräte; elektrotechnische Waren

| Nummer | Warenbenennung | Maßstab |
|--------|----------------|---------|
|--------|----------------|---------|

Anmerkung

Geräte des gleichen Typs gehören auch dann hierher, wenn sie in Gaststätten, Hotels, Büros, Krankenhäusern, Pensionen, Kantine
sowie in Küchen von Speisewagen, Schiffen und Flugzeugen
verwendet werden.

Elektrische Rasierapparate, Haarschneide- und Schermaschinen, mit eingebautem Elektromotor:

| | | |
|---------|--|-----------|
| 8507 10 | elektrische Rasierapparate | kg u. St. |
| 8507 80 | elektrische Haarschneide- und Schermaschinen | kg u. St. |
| 8507 90 | Ersatz- und Einzelteile | kg |

Anmerkung

Hierher gehören auch Geräte dieser Tarifnummer mit Schwing-
ankerantrieb. Nicht hierher gehören Klüngen, Messer, Käämme
und Schneidköpfe (Tarifn. 8211 und 8213).

Elektrische Zündapparate, Zündvorrichtungen und Anlasser, für Kolbenverbrennungsmotoren (z. B. Magnetzündler, Lichtmagnetzündler, Zündkerzen, Zündkerzen und Glühkerzen); mit Kolbenverbrennungsmotoren verwendete Lichtmaschinen und Lade- oder Rückstromschalter:

| | | |
|---------|---|----|
| 8508 10 | Anlasser und Lichtmaschinen, einschließlich Lichtzündmaschinen | kg |
| 8508 30 | Zündkerzen und Glühkerzen | kg |
| 8508 80 | andere Zündeinrichtungen (z. B. Magnetzündapparate, Zünd- verteiler, Zündspulen) | kg |
| 8508 90 | Ersatz- und Einzelteile, einschließlich Lade- oder Rückstromschalter .. | kg |

Elektrische Beleuchtungs- und Signalgeräte, Scheibenwischer, Frostschutzeinrichtungen und Vorrichtungen gegen das Beschlagen von Fensterscheiben, für Kraftfahrzeuge oder Fahrräder:

für Kraftfahrzeuge:

Beleuchtungsgeräte:

| | | |
|---------|--|-----------|
| 8509 11 | für Kraftfahrzeuge | kg u. St. |
| 8509 19 | für andere Kraftfahrzeuge | kg |
| 8509 21 | Signalgeräte (z. B. elektrische Hupen, Sirenen, Winker, Blinker, elektrische Reifenwächter) | kg |
| 8509 29 | andere (z. B. Scheibenwischer, Frostschutzeinrichtungen) | kg |

für Fahrräder:

| | | |
|---------|--|------------|
| 8509 31 | vollständige Beleuchtungssätze (Dynamo und Leuchten zusammen ein- oder ausgehend) | kg u. Satz |
| 8509 33 | Dynamos | kg u. St. |
| 8509 35 | Scheinwerfer | kg u. St. |
| 8509 39 | andere (z. B. Rückstrahlleuchten, Richtungsanzeiger) | kg |

Ersatz- und Einzelteile von Waren dieser Tarifnummer:

| | | |
|---------|--------------------------|----|
| 8509 91 | für Kraftfahrzeuge | kg |
| 8509 95 | für Fahrräder | kg |

Abschnitt XVI. Maschinen, Apparate und mech. Geräte; elektrotechnische Waren

| Nummer | Warenbenennung | Maßstab |
|---|---|-----------|
| Tragbare elektrische Leuchten zum Betrieb mit eigener Stromquelle (z. B. mit Primärbatterien, Akkumulatoren oder Dynamo), ausgenommen Geräte der Tarifnr. 8509: | | |
| 8510 10 | Leuchten für Primärelemente und -batterien (z. B. Taschenleuchten) .. | kg |
| 8510 20 | Akkuleuchten | kg |
| 8510 80 | andere (z. B. Dynamoleuchten) | kg |
| 8510 90 | Ersatz- und Einzelteile | kg |
| Elektrische Industrie- und Laboratoriumsöfen, einschließlich Einrichtungen zum Warmbehandeln von Stoffen mittels Induktion oder dielektrischer Erwärmung; Maschinen, Apparate und Geräte zum elektrischen Schweißen, Löten oder Schneiden: | | |
| elektrische Laboratoriums-, Klein- und Industrieöfen: | | |
| 8511 11 | Laboratoriums- und Kleinöfen (auch Dentalöfen) bis 50 kg Gewicht | kg |
| 8511 15 | Backöfen für Brot- und Keksfabriken, für Bäckereien und dergleichen | kg u. St. |
| andere: | | |
| 8511 21 | Lichtbogen- und Induktionsschmelzöfen | kg |
| 8511 23 | Induktionsanlagen zur Materialbehandlung in Wechselfeldern (z. B. Wärmebehandlungseinrichtungen auf der Grundlage von Netz-, Mittel- oder Hochfrequenz) | kg |
| 8511 25 | Widerstandsöfen, einschließlich Elektroden-Salzbadöfen | kg |
| 8511 27 | Infrarottrockenöfen | kg |
| 8511 29 | andere (z. B. Reduktionsöfen, Öfen für Schmelzfußelektrolyse) kg | |
| Maschinen, Apparate und Geräte zum elektrischen Schweißen oder Schneiden von Metallen: | | |
| 8511 51 | Lichtbogenschweißumformer | kg u. St. |
| 8511 52 | Lichtbogenschweißtransformatoren und Lichtbogenschweißstromrichter | kg u. St. |
| Widerstandsschweißmaschinen: | | |
| 8511 55 | Punktschweißmaschinen | kg u. St. |
| 8511 56 | Nahtschweißmaschinen | kg u. St. |
| 8511 57 | Stumpfschweißmaschinen | kg u. St. |
| 8511 59 | andere | kg u. St. |
| 8511 60 | Kunststoffschweißmaschinen und -geräte | kg u. St. |
| elektrische Lötmaschinen und -geräte: | | |
| 8511 71 | Lötkolben | kg u. St. |
| 8511 79 | andere | kg |
| Ersatz- und Einzelteile: | | |
| 8511 91 | für Laboratoriums-, Klein- und Industrieöfen | kg |
| 8511 99 | andere | kg |

Abschnitt XVI. Maschinen, Apparate und mech. Geräte; elektrotechnische Waren

| Nummer | Warenbenennung | Maßstab |
|---|---|-----------|
| Elektrische Warmwasserbereiter, Badeöfen und Tauchsieder; elektrische Geräte zum Raumbheizen und zu ähnlichen Zwecken; Elektrowärmegeräte zur Haarpflege (z. B. Haartrockner, Dauerwellenapparate, Brennscheren und Brennscherenwärmer); elektrische Bügeleisen; Elektrowärmegeräte für den Haushalt; elektrische Heizwiderstände, ausgenommen solche der Tarifnr. 8524: | | |
| elektrische Bügeleisen: | | |
| 8512 11 | mit Temperaturregelung | kg u. St. |
| 8512 19 | andere | kg u. St. |
| Haushaltsherde und Kochplatten: | | |
| 8512 21 | Einzelkochplatten | kg u. St. |
| 8512 23 | Tischherde (Doppelkochplatten) | kg u. St. |
| 8512 25 | Kleinherde mit Bratröhre, zum Aufstellen auf Tischen oder Gestellen bestimmt | kg u. St. |
| 8512 29 | andere Herde (z. B. Vollherde), auch kombiniert | kg u. St. |
| Geräte zum Braten und Backen: | | |
| 8512 31 | Brotröster und Waffeleisen | kg u. St. |
| 8512 39 | andere (z. B. Backhauben, Bratröhren, Grillgeräte) | kg u. St. |
| 8512 41 | Elektrokocher und -erhitzer für Wasser, Milch und dergleichen | kg u. St. |
| 8512 43 | Haushaltskaffee- und -teemaschinen bis 2 l Nutzinhalt | kg u. St. |
| 8512 45 | Tauchsieder | kg u. St. |
| 8512 47 | Heißwasserspeicher und Durchlauferhitzer | kg u. St. |
| Geräte zur Haut- und Haarbehandlung: | | |
| 8512 51 | Luftduschen und Händetrockner | kg u. St. |
| 8512 53 | Trockenhauben | kg u. St. |
| 8512 59 | andere (z. B. Dauerwellengeräte, Brennscheren, Haardampfgeräte, Gesichtsaunen und dergleichen) | kg |
| 8512 61 | Geräte zum Heizen von Räumen und zu ähnlichen Zwecken sowie Anwärmergeräte für Motoren | kg u. St. |
| 8512 69 | andere Elektrowärmegeräte (z. B. Wärmflaschen, Rauchverzehrer, Parfümverdunster, Einkochapparate, Wäschekocher) | kg |
| 8512 80 | Ersatz- und Einzelteile, ausgenommen Heizwiderstände | kg |
| 8512 90 | elektrische Heizwiderstände aller Art, ausgenommen solche aus Kohle (Tarifnr. 8524) | kg |
| Elektrische Geräte für die drahtgebundene Fernsprech- oder Telegraphentechnik, einschließlich solcher Geräte für Trägerfrequenzsysteme: | | |
| Fernsprechgeräte und -einrichtungen: | | |
| 8513 10 | für Nahverkehr (z. B. Fernsprechapparate, Vermittlungseinrichtungen, Sondergeräte für Rundspruch, Geräte für Haustelexphonie, Gruben, Schiffe usw.) | kg |
| 8513 20 | für Weitverkehr (z. B. Trägerfrequenzeinrichtungen [auch über Hochspannungsleitungen], Geräte für Hochfrequenzdrahtfunk) | kg |
| 8513 80 | Telegraphiegeräte, einschließlich Bildtelegraphie- und Fernschreibergeräte sowie Übertragungs- und Vermittlungseinrichtungen hierzu | kg |
| Ersatz- und Einzelteile: | | |
| 8513 91 | für Fernsprechgeräte und -einrichtungen | kg |
| 8513 99 | andere | kg |

Abschnitt XVI. Maschinen, Apparate und mech. Geräte; elektrotechnische Waren

| Nummer | Warenbenennung | Maßstab |
|---|--|-----------|
| Mikrophone und Haltevorrichtungen dazu; Lautsprecher; Tonfrequenzverstärker: | | |
| 8514 10 | Mikrophone (z. B. Tisch-, Stand-, Kristall-, Bändchen-, Kondensator-mikrophone, dynamische Mikrophone, Mikrophonkapseln für Fernsprecher) | kg |
| 8514 20 | Lautsprecher und Lautsprecherkombinationen | kg u. St. |
| 8514 80 | Tonfrequenzverstärker und Tonverstärkereinrichtungen (z. B. Mikrophonverstärker, Leistungsverstärker, Mehrzweckverstärker und Endstufen, auch mit eingebautem Lautsprecher, sowie Leitungsverstärker für die Nachrichtentechnik) | kg |
| 8514 90 | Ersatz- und Einzelteile sowie Haltevorrichtungen und Ständer für Mikrophone | kg |
| Sende- und Empfangsgeräte für den Funksprech- oder Funktelegraphieverkehr; Sende- und Empfangsgeräte für Rundfunk oder Fernsehen, einschließlich der mit Tonaufnahme- und Tonwiedergabegeräten kombinierten Empfänger und der Fernsehkameras; Geräte für Funknavigation, Funkmessung oder Funkfernsteuerung: | | |
| 8515 10 | für Funksprech- oder Funktelegraphieverkehr; für Industriefernsehen (auch drahtgebunden) | kg |
| 8515 20 | für Funknavigation, Funkmessung oder Funkfernsteuerung | kg |
| für Rundfunk und nichtindustrielles Fernsehen: | | |
| 8515 30 | Sendegeräte und -einrichtungen, einschließlich Ballempfänger und Fernsehkameras | kg |
| Empfangsgeräte, auch mit Tonaufnahme- und Tonwiedergabegeräten kombiniert: | | |
| Rundfunkempfänger: | | |
| 8515 41 | Koffer-(Reise-)Empfänger | kg u. St. |
| 8515 45 | Kraftfahrzeugempfänger | kg u. St. |
| 8515 47 | kombinierte Rundfunkempfänger (z. B. Phonosuper, Musik-schränke, -truhen, -vitrinen) | kg u. St. |
| 8515 49 | andere Rundfunkempfänger | kg u. St. |
| Fernsehempfänger: | | |
| 8515 51 | ohne zusätzlichen Rundfunk- und Phonoteil | kg u. St. |
| 8515 59 | andere (Fernsehkombinationen) | kg u. St. |
| Ersatz- und Einzelteile: | | |
| Antennenanordnungen, ausgenommen Trag- und Haltekonstruktionen (nach Beschaffenheit): | | |
| 8515 91 | für Rundfunk- und Fernsehempfang, einschließlich Antennenverstärker und Antennenweichen | kg |
| 8515 93 | andere (z. B. Parabolantennen für Richtfunk und Fernsehrelaisstationen, Radarantennen, Peilrahmen und dergleichen) | kg |
| Schränke und Gehäuse, Teile davon: | | |
| 8515 94 | aus Holz | kg |
| 8515 96 | aus anderen Stoffen | kg |
| andere Ersatz- und Einzelteile: | | |
| 8515 97 | für Rundfunk- und Fernsehempfänger | kg |
| 8515 99 | andere | kg |

Abschnitt XVI. Maschinen, Apparate und mech. Geräte; elektrotechnische Waren

| Nummer | Warenbenennung | Maßstab |
|--|---|---------|
| Elektrische Verkehrssignal-, Verkehrssicherungs-, Verkehrsüberwachungs- und Verkehrssteuergeräte, für Schienen- und andere Verkehrswege, auch für Häfen und Flugplätze: | | |
| 8516 10 | für Schienenwege (z. B. Geräte für den Rangierdienst, für Stellwerke, für Bahnhöfe und für die Streckensicherung) | kg |
| 8516 80 | für andere Verkehrswege (z. B. für Straßen-, Wasser- und Luftverkehr) | kg |
| 8516 90 | Ersatz- und Einzelteile | kg |
| Elektrische Signalgeräte (ausgenommen Geräte der Tarifnrn. 8509 und 8516) zum Geben von hörbaren oder sichtbaren Signalen (z. B. Läutewerke, Sirenen, Anzeigetafeln, Einbruchs- oder Diebstahlalarmgeräte, Feuermelder): | | |
| 8517 10 | für Fahrzeuge, ausgenommen für Kraftfahrzeuge und Fahrräder (Tarifnr. 8509) | kg |
| 8517 50 | für Sicherheits- und Alarmanlagen | kg |
| 8517 80 | für andere Zwecke | kg |
| 8517 90 | Ersatz- und Einzelteile | kg |
| Elektrische Festkondensatoren, Drehkondensatoren und einstellbare Kondensatoren: | | |
| Kondensatoren für Fernmelde-, Hochfrequenz-, Tonfrequenz- und Meßtechnik: | | |
| 8518 11 | Festkondensatoren | kg |
| 8518 19 | andere (z. B. Dreh- und einstellbare Kondensatoren) | kg |
| Starkstromkondensatoren sowie Funkenstörkondensatoren, Zündkondensatoren und dergleichen: | | |
| 8518 51 | Phasenschieberkondensatoren | kg |
| 8518 59 | andere (z. B. Motorkondensatoren) | kg |
| Elektrische Geräte zum Schließen, Öffnen, Verbinden oder Schützen von elektrischen Stromkreisen (z. B. Schalter, Relais, Sicherungen, Überspannungsableiter, Steckvorrichtungen, Fassungen, Klemmen, Abzweigdosen und Verbindungskästen); Fest- und Stellwiderstände (einschließlich Spannungsteiler, ausgenommen Heizwiderstände); selbsttätige Spannungsregler mit veränderlichem Ohmschem oder induktivem Widerstand, Schwingkontakt oder Stellmotor; Schalt- und Verteilungstafeln und -schränke: | | |
| Schaltfelder, -schränke und -tafeln; Verteilungseinheiten: | | |
| 8519 11 | Fernmeldekabelverteilungen | kg |
| andere: | | |
| für Hochspannung (1000 V und mehr): | | |
| 8519 13 | bis 45 kV | kg |
| 8519 15 | über 45 kV | kg |
| 8519 17 | für Niederspannung (unter 1000 V), ausgenommen Verteilertafeln für Hausinstallationen (Warennr. 8519 43) | kg |

Abschnitt XVI. Maschinen, Apparate und mech. Geräte; elektrotechnische Waren

| Nummer | Warenbenennung | Maßstab |
|---------|--|-----------|
| | Hochspannungsschaltgeräte für Spannungen von 1000 V und mehr; Hochspannungssicherungen und -einsätze; Hochspannungssteckvorrichtungen: | |
| | Leistungsschalter, Leistungstrenner: | |
| 8519 21 | bis 45 kV | kg u. St. |
| 8519 22 | über 45 kV | kg u. St. |
| | Trenner, Sicherungstrenner, Lasttrenner: | |
| 8519 24 | bis 45 kV | kg u. St. |
| 8519 25 | über 45 kV | kg u. St. |
| 8519 27 | Hochspannungssicherungen und -einsätze | kg |
| 8519 29 | andere (z. B. Hochspannungsschütze, Hochspannungssteckvorrichtungen) | kg |
| | Niederspannungsschaltgeräte und Kraftsteckvorrichtungen für Spannungen unter 1000 V; Niederspannungs-Hochleistungssicherungen: | |
| 8519 31 | einfache Handschaltgeräte (z. B. Paketschalter für Schaltströme über 25 A, Hebel-, Walzen-, Druckknopf-, Nockenschalter); Befehlsschalter; Anlasser, Steller | kg u. St. |
| 8519 33 | Schütze | kg u. St. |
| 8519 35 | Schloßschalter (Motorschutzschalter, Selbstschalter) | kg u. St. |
| 8519 39 | andere (z. B. Kraftsteckvorrichtungen, Niederspannungs-Hochleistungssicherungen, Wächter) | kg |
| | Installationsgeräte für Spannungen unter 1 000 V: | |
| 8519 42 | Starter für Entladungslampen | kg u. St. |
| 8519 43 | andere (z. B. Installationschalter, Installationselbschalter, Paketschalter für Schaltströme bis 25 A, Geräteschalter, Steckdosen, Stecker, Abzweigdosen, Lampenfassungen, Verteilertafeln, Zählertafeln, Schmelzeinsätze, Lüsterklemmen, Kabelschuhe) | kg |
| 8519 45 | Schalt- und Kontaktelemente für Fernmelde-, Hochfrequenz-, Tonfrequenz und Meßtechnik (z. B. Wellenschalter, Drucktastenschalter, Röhrenfassungen, Feinsicherungen, gedruckte Schaltungen) | kg |
| 8519 50 | Überspannungsschutzgeräte (z. B. Überspannungsableiter, Spannungsstoßausgleicher) | kg |
| | Relais: | |
| 8519 61 | Fernmelderelais | kg |
| 8519 63 | Schutz-, Melde-, Hilfs- und Zeitrelais | kg |
| 8519 69 | andere (z. B. Anbaurelais für Starkstromtechnik) | kg |
| | Stell- und Festwiderstände: | |
| 8519 71 | für Starkstromtechnik | kg |
| | für Fernmelde-, Hochfrequenz-, Tonfrequenz- und Meßtechnik: | |
| 8519 73 | Stellwiderstände (z. B. Potentiometer) | kg |
| 8519 75 | Festwiderstände | kg |
| 8519 79 | andere (z. B. Eisenwasserstoffwiderstände, Heißleiter, Kaltleiter) | kg |
| 8519 81 | selbsttätige Spannungsregler mit veränderlichem Ohmschem oder induktivem Widerstand, Schwingkontakt oder Stellmotor | kg |
| 8519 85 | Steuerungsgeräte und -einrichtungen (z. B. Werkzeugmaschinensteuerungen, Bühnentechnische Steuerungen, Aufzugssteuerungen, Steuerungen für Rohrpost- und Kleinförderanlagen) | kg |
| 8519 89 | andere (z. B. Schleifkontakt-Stromabnehmer) | kg |

Abschnitt XVI. Maschinen, Apparate und mech. Geräte; elektrotechnische Waren

| Nummer | Warenbenennung | Maßstab |
|---------|---|-----------|
| | Ersatz- und Einzelteile: | |
| 8519 91 | für Hochspannungsgeräte | kg |
| 8519 93 | für Niederspannungsgeräte | kg |
| 8519 96 | für Relais und Spannungsregler | kg |
| 8519 99 | andere | kg |
| | Elektrische Glühlampen und Entladungslampen, einschließlich solcher für Infrarot- oder Ultraviolettstrahlung; Photoblitzlichtlampen; Bogenlampen: | |
| | Glühlampen mit einer Spannung: | |
| 8520 11 | bis 20 V | kg u. St. |
| 8520 15 | über 20 V | kg u. St. |
| 8520 20 | Lampen für Infrarotstrahlung | kg u. St. |
| | Entladungslampen und Verbundlampen, einschließlich Lampen für Ultraviolettstrahlung: | |
| 8520 31 | Leuchtstofflampen, Hochspannungs-Leuchtstoffröhren und -Leuchtröhren | kg u. St. |
| 8520 33 | Verbundlampen | kg u. St. |
| 8520 35 | Glimmlampen | kg u. St. |
| 8520 39 | andere (z. B. Quecksilberdampf-, Natriumdampf-, Xenonhochdrucklampen, Photoblitzlicht-Entladungslampen) | kg u. St. |
| 8520 50 | Photoblitzlichtlampen, ausgenommen Entladungslampen | kg u. St. |
| 8520 80 | Bogenlampen | kg u. St. |
| 8520 90 | Teile (offene unfertige Glaskolben und -röhren: Tarifnr. 7011) | kg |
| | Elektronenröhren (Glühkathoden-, Kaltkathoden- oder Photokathodenröhren, andere als solche der Tarifnr. 8520), einschließlich Röhren mit Dampf- oder Gasfüllung, Quecksilberdampfgleichrichterröhren, Kathodenstrahlröhren und Fernsehbildaufnahmeröhren; Photozellen; Kristalldioden, Kristalltrioden usw. (z. B. Transistoren); gefaßte oder montierte piezoelektrische Kristalle: | |
| | Elektronenröhren und dergleichen: | |
| 8521 11 | Senderröhren, luft-, wasser-, verdampfungs- oder strahlungsgekühlt, mit einer Anodenverlustleistung von über 50 W sowie Generatorröhren für Industrie und Elektromedizin | kg u. St. |
| 8521 13 | Empfänger-, Verstärker-, Abstimmanzeige-, Kleingleichrichter- und Kleinsenderöhren | kg u. St. |
| 8521 15 | Kathodenstrahlröhren, einschließlich Fernsehbildröhren | kg u. St. |
| 8521 17 | Röntgenventilröhren und andere Hochspannungs- und Hochstromgleichrichterröhren (z. B. Gasdioden) | kg u. St. |
| 8521 19 | andere Röhren (z. B. Fernsehbildaufnahmeröhren, gasgefüllte Ionenröhren, wie Stabilisatorröhren, Gastrioden, Thyratrons, Ignitrons, Seditrons, Relaisröhren; Magnetronen, Klystronen, Sekundärelektronenvervielfacherröhren, Elektrometerröhren, Bildwandlerröhren) | kg u. St. |
| 8521 30 | Photozellen (Vakuum- und gasgefüllte Photoemissionszellen), Photo-widerstände, Photoelemente | kg |

Abschnitt XVI. Maschinen, Apparate und mech. Geräte; elektrotechnische Waren

| Nummer | Warenbenennung | Maßstab |
|---------|--|---------|
| | Kristalldioden, Kristalltrioden und dergleichen: | |
| 8521 41 | Dioden (Richtleiter), einschließlich Photodioden | kg |
| 8521 49 | andere (z. B. Transistoren, einschließlich Phototransistoren) | kg |
| 8521 60 | gefaßte oder montierte piezoelektrische Kristalle | kg |
| 8521 90 | Teile (offene unfertige Glaskolben: Tarifnr. 7011) | kg |
| | Elektrische Maschinen, Apparate und Geräte, in Kap. 85 anderweit weder genannt noch inbegriffen: | |
| 8522 10 | Mittel- und Hochfrequenz-Industriegeratoren (z. B. Röhrengeneratoren für Wärmebehandlungseinrichtungen) | kg |
| 8522 20 | Ton- und Hochfrequenzgeneratoren für Meßzwecke, einschließlich Meßsummer (z. B. Meßsender, Rauschgeneratoren, Rechteckgeneratoren, Bildmustergeneratoren, Schwebungsummer) | kg |
| 8522 30 | elektrische Geräte zum Regeln elektrischer Größen, ausgenommen Spannungsregler der Warennr. 8519 81 | kg |
| 8522 80 | andere | kg |
| 8522 90 | Ersatz- und Einzelteile | kg |
| | Anmerkung Hierher gehören nicht Regler für nichtelektrische Größen (Tarifnr. 9028) sowie rotierende Umformer zur Erzeugung von Mittel- frequenz (Tarifnr. 8501). | |
| | Isolierte (auch lackisolierte oder elektrolytisch oxydierte) Drähte, Schnüre, Kabel (einschließlich Koaxialkabel), Bänder, Stäbe und dergleichen, für die Elektrotechnik, auch mit Anschlußstücken: | |
| | Starkstromkabel: | |
| | kunststoff-isoliert: | |
| 8523 11 | bis 1000 V | kg |
| 8523 13 | über 1000 V | kg |
| | mit anderen Stoffen isoliert: | |
| 8523 15 | bis 1000 V | kg |
| 8523 17 | über 1000 V | kg |
| | Fernmeldekabel: | |
| 8523 21 | kunststoff-isoliert | kg |
| 8523 29 | mit anderen Stoffen isoliert | kg |
| 8523 30 | Hochfrequenzkabel | kg |
| | Starkstromleitungen: | |
| 8523 41 | kunststoff-isoliert | kg |
| 8523 45 | gummi-isoliert | kg |
| 8523 49 | mit anderen Stoffen isoliert | kg |
| 8523 60 | Fernmeldeleitungen und -schnüre | kg |
| | Dynamo- und Wickeldrähte: | |
| 8523 71 | kunststoff-isoliert | kg |
| 8523 75 | nur lackiert oder emailliert | kg |
| 8523 79 | mit anderen Stoffen isoliert, auch lackiert und umspinnen | kg |
| 8523 90 | andere isolierte Drähte, Schnüre, Bänder, Stäbe und Leitungen | kg |

Abschnitt XVI. Maschinen, Apparate und mech. Geräte; elektrotechnische Waren

| Nummer | Warenbenennung | Maßstab |
|--|--|---------|
| Waren aus Kohle oder Graphit, auch in Verbindung mit Metall, zu elektrischen oder elektrotechnischen Zwecken, z. B. Kohlebürsten für elektrische Maschinen, Kohle für Lampen, Primärelemente oder Mikrophone, Elektroden für elektrische Öfen, Schweißgeräte oder Elektrolyseanlagen: | | |
| 8524 10 | Kohleblöcke, -platten und -stangen zum Herstellen von Kohlebürsten | kg |
| 8524 20 | Kohlebürsten für elektrische Maschinen | kg |
| 8524 30 | Kohle für Primärelemente | kg |
| 8524 40 | Kohle für Mikrophone | kg |
| 8524 50 | Kohleelektroden für Bogenlampen (Brennstifte) | kg |
| 8524 60 | Elektroden für elektrische Öfen oder Elektrolyse | kg |
| 8524 90 | andere Waren aus Kohle oder Graphit, zu elektrischen oder elektrotechnischen Zwecken | kg |
| Isolatoren aus Stoffen aller Art: | | |
| 8525 10 | aus Glas | kg |
| aus keramischen Stoffen (z. B. Porzellan, Steatit): | | |
| 8525 21 | nicht in Verbindung mit Metallteilen | kg |
| in Verbindung mit Metallteilen: | | |
| 8525 25 | Geräteisolatoren | kg |
| 8525 29 | andere (z. B. Freileitungsisolatoren) | kg |
| 8525 50 | aus Kunststoff | kg |
| 8525 90 | aus anderen Stoffen (z. B. Asbest, Glimmer) | kg |
| Isolierteile ganz aus Isolierstoffen oder nur mit in die Masse eingepreßten einfachen Metallteilen zum Befestigen (z. B. mit eingepreßten Hülsen mit Innengewinde), für elektrische Maschinen, Apparate, Geräte oder Installationen, ausgenommen Isolatoren der Tarifnr. 8525: | | |
| 8526 10 | aus Glas | kg |
| 8526 20 | aus keramischen Stoffen (z. B. Porzellan, Steatit) | kg |
| 8526 50 | aus Kunststoff | kg |
| 8526 90 | aus anderen Stoffen (z. B. Asbest, Glimmer) | kg |
| Isolierrohre und Verbindungsstücke dazu, aus unedlen Metallen, mit Innenisolierung: | | |
| 8527 10 | mit gefalztem Blechmantel | kg |
| 8527 90 | andere | kg |
| 8528 00 | Elektrische Teile von Maschinen, Apparaten oder Geräten, in Kap. 85 anderweit weder genannt noch inbegriffen | kg |

Abschnitt XVI. Maschinen, Apparate und mech. Geräte; elektrotechnische Waren

| Nummer | Warenbenennung | Maßstab |
|--------|----------------|---------|
|--------|----------------|---------|

Nur für die Ausfuhr

Kabelgarnituren und Leitungsarmaturen:

| | | |
|---------|---------------------------------------|----|
| 8529 10 | Kabelgarnituren | kg |
| 8529 50 | Fahr- und Freileitungsarmaturen | kg |

Elektrische Ausrüstungen für Kraftwerke und für vollständige Fabrikationseinrichtungen:

| | | |
|------------|--|----|
| 8530 01 *) | für Kraftwerke | kg |
| 8530 10 *) | für Anlagen zur Aufbereitung und Formung von Erzen, Kohle, Salz und anderen bergmännisch gewonnenen mineralischen Stoffen | kg |
| 8530 20 *) | für Hütten- und Walzwerke | kg |
| 8530 30 *) | für Werke der chemischen Industrie und verwandter Industrien | kg |
| 8530 40 *) | für Zementfabriken | kg |
| 8530 50 *) | für Zellstoff- und Papierfabriken | kg |
| 8530 60 *) | für Zuckerfabriken | kg |
| 8530 90 *) | andere | kg |

Geräte und Einrichtungen für die Elektrochemie:

| | | |
|------------|--|----|
| 8531 15 *) | für Elektrolyse | kg |
| 8531 19 *) | für Galvanotechnik und andere elektrochemische Verfahren | kg |

*) Diese Warennummer darf nur mit Genehmigung des Statistischen Bundesamtes benutzt werden.

Abschnitt XVII

Beförderungsmittel

Vorschriften

1. Zu Abschnitt XVII gehören nicht die in Tarifnr. 9701, 9703 oder 9708 erfaßten Waren sowie Rodelschlitten, Bobeschlitten und dergleichen (Tarifnr. 9706).
2. Folgende Waren gehören, auch wenn sie ihrer Beschaffenheit nach erkennbar für Waren des Abschnitts XVII bestimmt sind, nicht zu den für Teile oder Zubehör vorgesehenen Tarifnummern dieses Abschnitts:
 - a) Dichtungen und dergleichen aus Stoffen aller Art (Behandlung nach Stoffbeschaffenheit oder nach Tarifnr. 8464);
 - b) Teile mit allgemeiner Verwendungsmöglichkeit im Sinne der Vorschrift 2 zu Abschnitt XV;
 - c) Waren des Kap. 82 (Werkzeuge);
 - d) Waren der Tarifnr. 8311;
 - e) die in den Tarifnrn. 8401 bis 8459 erfaßten Maschinen, Apparate und Geräte sowie Teile davon; die in Tarifnr. 8461 oder 8462 erfaßten Waren sowie die in Tarifnr. 8463 erfaßten Teile von Motoren oder anderen Kraftmaschinen;
 - f) elektrische Maschinen, Apparate und Geräte sowie elektrisches Zubehör (Kap. 85);
 - g) Instrumente, Apparate und Geräte des Kap. 90;
 - h) Uhrmacherwaren (Kap. 91);
 - i) Waffen (Kap. 93);
 - k) Bürsten, die Fahrzeugteile sind (Tarifnr. 9602).
3. „Teile und Zubehör“ im Sinne der Kap. 86 bis 88 sind nur Teile und Zubehör, die ihrer Beschaffenheit nach ausschließlich oder hauptsächlich für Waren des Kap. 86, 87 oder 88 bestimmt sind. Teile und Zubehör, für die zwei oder mehr Tarifnummern der Kap. 86 bis 88 in Betracht kommen, sind der Tarifnummer zuzuweisen, die dem Hauptverwendungszweck der Teile oder des Zubehörs entspricht.
4. Luftfahrzeuge, die auch als Landfahrzeuge verwendet werden können, sind als Luftfahrzeuge zu behandeln.
Kraftfahrzeuge, die infolge ihrer besonderen Bauweise auch als Wasserfahrzeuge verwendbar sind (Amphibienfahrzeuge), sind als Kraftfahrzeuge zu behandeln.
5. Unvollständige oder unfertige Waren des Abschnitts XVII sind wie die entsprechenden vollständigen oder fertigen Waren zu behandeln, wenn sie deren charakteristische Merkmale haben.
6. Zerlegte vollständige und fertige oder nach vorstehender Vorschrift 5 als vollständig und fertig geltende zerlegte Waren des Abschnitts XVII sind, wenn nichts anderes bestimmt ist, wie die entsprechenden zusammengesetzten Waren zu behandeln.
7. Ersatzteile und Zubehör für Waren des Abschnitts XVII sind wie die Ware zu behandeln, zu der sie gehören, wenn sie mit der Ware ein- oder ausgehen, ihr nach Art und Menge entsprechen und üblicherweise zusammen mit ihr verkauft werden.

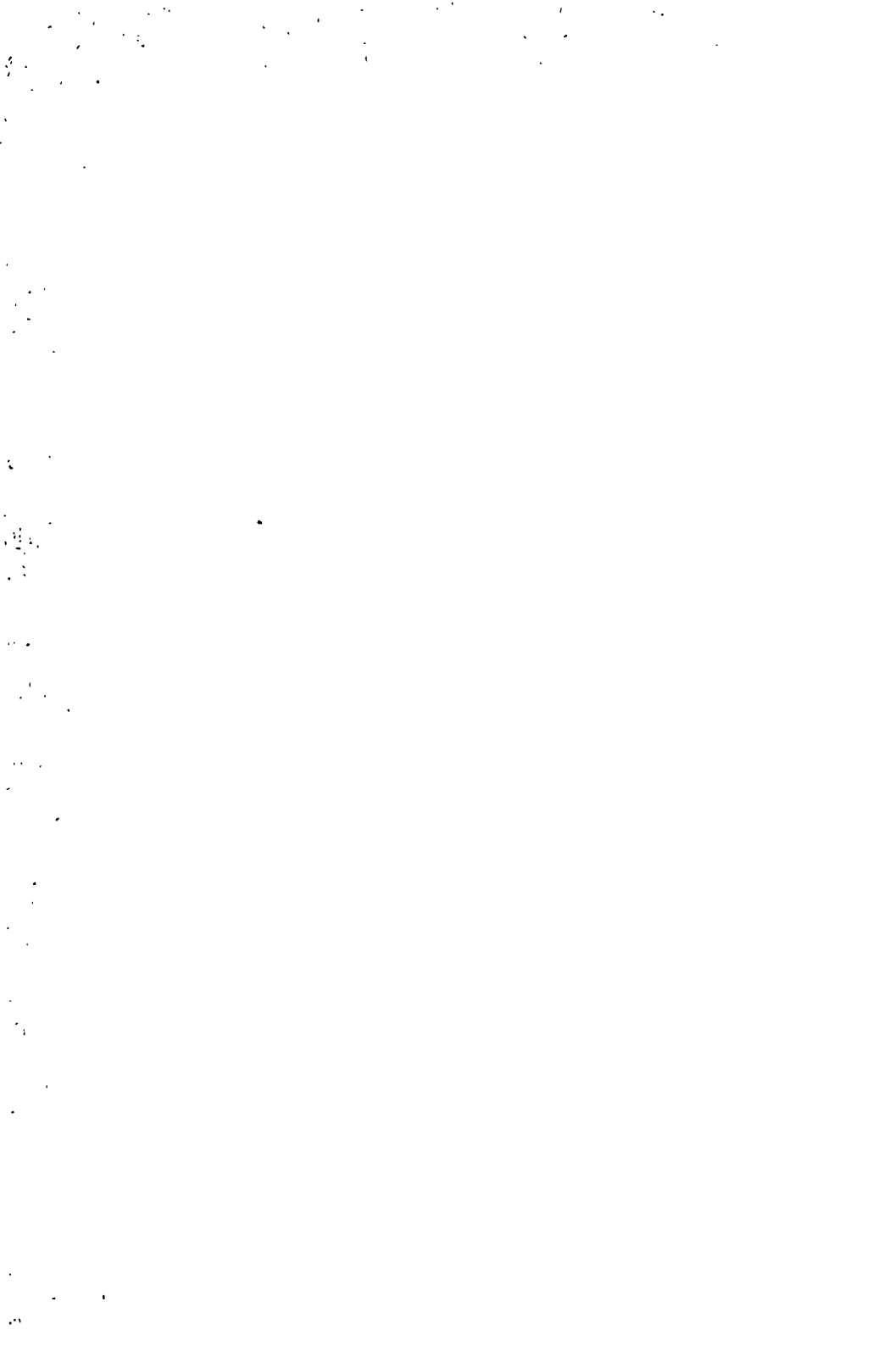

Abschnitt XVII. Beförderungsmittel

| Nummer | Warenbenennung | Maßstab |
|--------|----------------|---------|
|--------|----------------|---------|

Kapitel 86

**Schienenfahrzeuge; ortsfestes Gleismaterial;
nichtelektrische mechanische Signalvorrichtungen für Verkehrswege**

Vorschriften

1. Zu Kap. 86 gehören nicht:
 - a) Bahnschwellen aus Holz (Tarifnr. 4407) oder aus Beton (Tarifnr. 6811);
 - b) Oberbaumaterial für Bahnen, der Tarifnr. 7316;
 - c) elektrische Signalgeräte der Tarifnr. 8516.
2. Zu Tarifnr. 8609 gehören u. a. Achsen, Räder, Radsätze, Radreifen, Radsprengringe, Radkörper und andere Radteile, Untergestelle, Drehgestelle und Lenkgestelle, Achslager, Bremsvorrichtungen, Puffer, Zughaken, Kupplungen, Faltenbälge, Wagenkästen und andere Aufbauten.
3. Vorbehaltlich der Vorschrift 1 zu Kap. 86 gehören zu Tarifnr. 8610 insbesondere zusammengesetzte Gleise, Drehachseln, Freilböcke, Lade- maße, bewegliche Scheiben- und Flügelsignale, Bahnschrankenbetätigungs- vorrichtungen für schienengleiche Bahnübergänge, Vorrichtungen zur Nahbedien- ung der Weichen, Stellwerke zur Fernbedien- ung der Weichen oder Signale und andere nichtelektrische mechanische Signal-, Sicherungs-, Überwachungs- und Steuergeräte für Verkehrswege aller Art, auch mit Vorrichtungen zur elektrischen Beleuchtung.

Dampflokomotiven; Lokomotivtender:

Dampflokomotiven:

| | | |
|---------|---|----------|
| 8601 10 | Lokomotiven mit Antrieb durch Kolbendampfmaschine, mit be- sonderem Tender | t u. St. |
| 8601 50 | andere Dampflokomotiven (z. B. Tenderlokomotiven, Lokomo- tiven mit Hochdruckspeicher [feuerlose Lokomotiven]) | t u. St. |
| 8601 80 | Lokomotivtender | t u. St. |

Elektrische Lokomotiven mit Stromspeisung aus Akkumulatoren oder aus dem Stromnetz:

mit Stromspeisung aus dem Stromnetz:

| | | |
|---------|--------------------------------------|----------|
| 8602 11 | Grubenlokomotiven | t u. St. |
| 8602 19 | andere | t u. St. |
| 8602 90 | andere elektrische Lokomotiven | t u. St. |

Andere Lokomotiven:

mit Antrieb durch Verbrennungsmotor:

Grubenlokomotiven:

| | | |
|---------|--|----------|
| 8603 11 | mit mechanischer Kraftübertragung | t u. St. |
| 8603 15 | mit hydraulischer Kraftübertragung | t u. St. |

andere:

| | | |
|---------|--|----------|
| 8603 20 | mit mechanischer Kraftübertragung | t u. St. |
| | mit hydraulischer Kraftübertragung und einer Motorenleistung: | |
| 8603 31 | von 300 PS oder weniger | t u. St. |
| 8603 35 | von mehr als 300 bis 1000 PS | t u. St. |
| 8603 39 | von mehr als 1000 PS | t u. St. |
| 8603 50 | mit elektrischer Kraftübertragung (dieselelektrischer Antrieb) | t u. St. |
| 8603 90 | mit anderem Antrieb (z. B. Druckluft-Lokomotiven) | t u. St. |

Abschnitt XVII. Beförderungsmittel

| Nummer | Warenbenennung | Maßstab |
|---------|--|----------|
| 8604 00 | Triebwagen (auch für Straßenbahnen); Motordraisinen (z. B. Triebwagen für Eisenbahnen, Hochbahnen, Untergrundbahnen; auch Schienenomnibusse) | t u. St. |
| | Personenwagen, Gepäckwagen, Postwagen, Lazarettwagen, Gefangenenwagen, Meßwagen und andere schienengebundene Spezialwagen: | |
| 8605 10 | Anhängewagen für Triebwagen | t u. St. |
| 8605 50 | Reisezugwagen (z. B. Durchgangswagen, Abteilwagen, Salonwagen, Pullmanwagen, Sonderwagen für Gesellschaftsfahrten, Schlafwagen, Speisewagen, Postwagen, Gepäckwagen) | t u. St. |
| 8605 90 | andere Wagen (z. B. Lazarettwagen; Wohnwagen für Bahnpersonal, Meßwagen, Mannschaftswagen für Hilfs- und Bauzüge; Ausstellungswagen) | t u. St. |
| 8606 00 | Werkstattwagen, Kranwagen und andere schienengebundene Arbeitswagen; Draisinen ohne Motor (z. B. mit Maschinen, Werkzeugen usw. ausgerüstete Werkstattwagen, Gleisbaukranwagen, Eisenbahnunfall-Kranwagen, Be- und Entladekranwagen, Eichwagen, Turmwagen zum Verlegen und Unterhalten von elektrischen Leitungen) | t u. St. |
| | Schienengebundene Güterwagen: | |
| 8607 10 | Spezialwagen für Hüttenwerke, auch für Kokereien (z. B. Roheisen-Transportwagen, Hochofen-Schlackenwagen) | t u. St. |
| | andere schienengebundene Güterwagen, für Gleise mit einer Spurweite: von 1000 mm oder mehr: | |
| | Güterwagen: | |
| 8607 51 | offen | t u. St. |
| 8607 52 | gedeckt | t u. St. |
| 8607 53 | Kessel-, Behälter- und Faßwagen sowie Kühlwagen und andere wärmeisolierte Wagen | t u. St. |
| 8607 57 | Selbstentladewagen (z. B. Bodenentleerer, Seitenentleerer, Kastenkipper) und Tiefladewagen | t u. St. |
| 8607 59 | andere Güterwagen (z. B. Langholztransportwagen, zweistöckige Güterwagen, Rollwagen [Transportwagen für Schienenfahrzeuge]) | t u. St. |
| | von weniger als 1000 mm: | |
| 8607 91 | Feldbahnwagen (z. B. Muldenkipper) | t u. St. |
| 8607 93 | Förder- und Grubenwagen | t u. St. |
| 8607 99 | andere Güterwagen (z. B. offene Güterwagen, Kesselwagen, Behälterwagen, Kühlwagen, Langholztransportwagen, Plantagenwagen) | t u. St. |

Abschnitt XVII. Beförderungsmittel

| Nummer | Warenbenennung | Maßstab |
|--|---|-----------------|
| 8608 00 | Warenbehälter (Container) für Beförderungsmittel jeder Art | kg u. St. |
| Teile von Schienenfahrzeugen: | | |
| Radsätze; Achsen, Räder, Radreifen, Radfelgen, Radmittelstücke und andere Teile von Rädern: | | |
| neu: | | |
| 8609 01 | für Lokomotiven | kg |
| für Feldbahn-, Förder- und Grubenwagen: | | |
| 8609 11 | aus schmiedbarem Guß | kg |
| 8609 19 | andere | kg |
| 8609 20 | für andere Schienenfahrzeuge | kg |
| 8609 30 | gebraucht | kg |
| Achslager und Teile davon (z. B. Achslagergehäuse, Achslagerdeckel): | | |
| vollständige Achslager mit Wälzlagern: | | |
| 8609 41 | aus schmiedbarem Guß | kg |
| 8609 44 | andere | kg |
| andere Achslager und Teile für Achslager: | | |
| 8609 46 | aus schmiedbarem Guß | kg |
| 8609 49 | andere | kg |
| 8609 50 | vollständige Bremsvorrichtungen (z. B. vollständige Vakuum- oder Druckluftbremsvorrichtungen; Handhebel- oder Spindelbremsen) und Teile davon (z. B. Bremsklötze, Bremshebel) | kg |
| 8609 61 | Untergestelle und Teile davon | kg |
| 8609 69 | Dreh- und Lenkgestelle und Teile davon | kg |
| Puffer, Zughaken, Kupplungen; Teile davon: | | |
| 8609 71 | aus schmiedbarem Guß | kg |
| 8609 79 | andere | kg |
| andere Teile: | | |
| für Lokomotiven: | | |
| 8609 81 | aus Stahl geschmiedet oder gepreßt | kg |
| 8609 89 | andere | kg |
| für andere Schienenfahrzeuge: | | |
| 8609 91 | vollständige Wagenaufbauten (z. B. Wagenkästen, Mulden) | .. kg u. St. |
| 8609 99 | andere Teile (z. B. Bordwände und Rungen für offene Güterwagen, Türen, Zwischenwände, Trittbretter) | kg |

Abschnitt XVII. Beförderungsmittel

| Nummer | Warenbenennung | Maßstab |
|--|--|---------|
| <p>Ortsfestes Gleismaterial; nichtelektrische mechanische Signal-, Sicherungs-, Überwachungs- und Steuergeräte für Verkehrswege aller Art; Teile davon:</p> | | |
| | zusammengesetzte Gleise, auf Schwellen oder ähnlichen Unterlagen befestigt: | |
| 8610 11 | Gleisabschnitte (Gleisrahmen), gerade oder gekrümmt | kg |
| 8610 19 | andere (z. B. Feldbahndrehscheiben und -wendeplatten, Kreuzungen, Weichen) | kg |
| 8610 30 | Drehscheiben für Lokomotiven und Waggons; Teile davon | kg |
| 8610 50 | Prellböcke, Schienenauszugsvorrichtungen, Gleisbremsen, Lademaße; Teile davon | kg |
| 8610 90 | nichtelektrische mechanische Signal-, Sicherungs-, Überwachungs- und Steuergeräte für Verkehrswege aller Art (z. B. bewegliche Scheiben- und Flügelsignale, Bahnschrankenbetätigungsverfahren für schienengleiche Bahnübergänge, Vorrichtungen zur Nahbedienung der Weichen, Stellwerke zur Fernbedienung der Weichen oder Signale); Teile davon | kg |

Abschnitt XVII. Beförderungsmittel

| Nummer | Warenbenennung | Maßstab |
|--------|----------------|---------|
|--------|----------------|---------|

Kapitel 87

Zugmaschinen, Kraftwagen, Krafträder, Fahrräder und andere nicht schienengebundene Landfahrzeuge

Vorschriften

1. Zugmaschinen im Sinne des Kap. 87 sind Kraftfahrzeuge, die im wesentlichen zum Ziehen oder Schieben anderer Fahrzeuge, Geräte oder Lasten gebaut sind. Sie können auch Zusatzvorrichtungen haben, die es möglich machen, im Zusammenhang mit der Hauptverwendung der Zugmaschine Werkzeuge, Geräte, Saatgut, Düngemittel usw. zu befördern.
2. Kraftwagenfahrgestelle mit Führerhaus gehören nicht zu Tarifnr. 8704, sondern zu Tarifnr. 8702.
3. Kinderfahrräder, die nicht wie gewöhnliche Fahrräder gebaut oder nicht mit Kugellagern ausgerüstet sind, gehören nicht zu Tarifnr. 8710, sondern zu Tarifnr. 8701.

Zugmaschinen, auch mit Seilwinden:

mit Verbrennungsmotor als Fahrtrieb:

Ackerschlepper:

Einachsschlepper, mit einer Leistung:

| | | |
|---------|---------------------------------|---------|
| 8701 11 | von 5 PS oder weniger | kgu.St. |
| 8701 15 | von mehr als 5 bis 7,5 PS | kgu.St. |
| 8701 19 | von mehr als 7,5 PS | kgu.St. |

Drei- und Vierradschlepper, auch Motor-Geräteträger, mit einer Leistung:

| | | |
|---------|---------------------------------|---------|
| 8701 31 | von 17 PS oder weniger | kgu.St. |
| 8701 33 | von mehr als 17 bis 24 PS | kgu.St. |
| 8701 35 | von mehr als 24 bis 34 PS | kgu.St. |
| 8701 39 | von mehr als 34 PS | kgu.St. |

8701 40 Raupenschlepper

kgu.St.

Straßenzugmaschinen, auch Sattelzugmaschinen, mit einer Leistung:

| | | |
|---------|------------------------------|---------|
| 8701 51 | von 60 PS oder weniger | kgu.St. |
| 8701 59 | von mehr als 60 PS | kgu.St. |

8701 70 andere (z. B. Raupenschlepper oder luftbereifte Schlepper, für den Erdbau, ohne Anbaugeräte)

kgu.St.

8701 90 mit anderem maschinellen Fahrtrieb

kgu.St.

Abschnitt XVII. Beförderungsmittel

| Nummer | Warenbenennung | Maßstab |
|---|---|--------------------------------------|
| Kraftwagen zum Befördern von Personen oder Gütern (einschließlich Sport- und Rennwagen und Oberleitungsbusse): | | |
| Kraftwagen zur Personenbeförderung, einschließlich Kombinationskraftwagen: | | |
| 8702 10 | Kraftomnibusse, einschließlich Fahrleitungsbusse | kg u. St. |
| 8702 20 | Krankentransportwagen | kg u. St. |
| 8702 30 | Kombinationskraftwagen | kg u. St. |
| andere Kraftwagen zur Personenbeförderung (auch Sport- und Rennwagen), mit einem Zylinderinhalt: | | |
| 8702 51 | von 0,5 Liter oder weniger | kg u. St. |
| 8702 52 | von mehr als 0,5 bis 1 Liter | kg u. St. |
| 8702 53 | von mehr als 1 bis 1,5 Liter | kg u. St. |
| 8702 54 | von mehr als 1,5 bis 2 Liter | kg u. St. |
| 8702 55 | von mehr als 2 bis 3 Liter | kg u. St. |
| 8702 59 | von mehr als 3 Liter | kg u. St. |
| 8702 60 | Kraftwagenfahrgestelle mit Führerhaus, auch mit Motor | kg, St. u. zul. Gesamtgewicht |
| Lastkraftwagen, einschließlich Lieferkraftwagen: | | |
| 8702 70 | Elektrolastwagen und Elektrolieferwagen | kg u. St. |
| andere Lastkraftwagen, einschließlich Lieferkraftwagen (auch dreirädrige), mit einem zulässigen Gesamtgewicht: | | |
| 8702 92 | von 2 t oder weniger | kg u. St. |
| 8702 93 | von mehr als 2 bis 4 t | kg u. St. |
| 8702 94 | von mehr als 4 bis 6 t | kg u. St. |
| 8702 96 | von mehr als 6 bis 10 t | kg u. St. |
| 8702 97 | von mehr als 10 bis 12 t | kg u. St. |
| 8702 98 | von mehr als 12 t | kg u. St. |
| Anmerkung | | |
| Omnibuse sind Kraftwagen mit mindestens zehn Sitzplätzen (einschließlich Fahrersitz und Notsitze). | | |
| Gebrauchte Kraftwagen der Warenrn. 8702 10 bis 8702 98 sind in der Warenbenennung als solche zu kennzeichnen; außerdem ist der sechsstelligen Warennummer als siebente Stelle die Kennziffer „1“ anzufügen. | | |
| Kraftwagen zu besonderen Zwecken, z. B. Spritzenwagen, Leiterwagen, Straßenkehrwagen, Sprengwagen, Schneeräumwagen, Abschleppwagen, Kranwagen, Scheinwerferwagen, Werkstattwagen, mit Röntgenanlage ausgestattete Wagen und ähnliche, nicht oder nicht ausschließlich zu Beförderungszwecken gebaute Kraftwagen: | | |
| 8703 10 | Feuerwehrkraftwagen (z. B. Spritzenwagen, Leiterwagen) | kg u. St. |
| 8703 20 | Kommunalfahrzeuge (z. B. Straßenkehrwagen, Sprengwagen, Fäkalienwagen, Schneeräumwagen) | kg u. St. |
| 8703 50 | Lkw-Krane und Lkw-Bagger (auf Lastkraftwagenfahrgestellen montierte Krane bzw. Bagger) | kg u. St. |
| 8703 90 | andere Kraftwagen zu besonderen Zwecken | kg u. St. |

Abschnitt XVII. Beförderungsmittel

| Nummer | Warenbenennung | Maßstab |
|---|--|-------------------------------|
| Fahrgestelle für Kraftfahrzeuge der Tarifnr. 8701, 8702 oder 8703, mit Motor: | | |
| 8704 10 | für Lastkraftwagen | kg, St. u. zul. Gesamtgewicht |
| 8704 50 | für Kraftomnibusse, einschließlich Fahrleitungsomnibusse | kg u. St. |
| 8704 90 | für andere Kraftfahrzeuge | kg u. St. |
| Karosserien für Kraftfahrzeuge der Tarifnr. 8701, 8702 oder 8703, einschließlich Führerhäuser: | | |
| 8705 10 | Tankwagenaufbauten für Treib- und Schmierstoffe | kg u. St. |
| 8705 90 | andere Aufbauten sowie Karosserien und Führerhäuser | kg u. St. |
| Teile und Zubehör für Kraftfahrzeuge der Tarifnr. 8701, 8702 oder 8703: | | |
| 8706 10 | für Karosserien, Aufbauten oder Führerhäuser (Stoßstangen: Warennr. 8706 93; Kraftstoffbehälter: Warennr. 8706 95) | kg |
| 8706 50 | andere: für Zugmaschinen (Schlepper) | kg |
| 8706 91 | für andere Kraftfahrzeuge: Achsen, auch Achswellen | kg |
| 8706 93 | Stoßstangen | kg |
| 8706 95 | Kraftstoffbehälter | kg |
| 8706 99 | andere Teile und anderes Zubehör | kg |
| Kraftkarren (z. B. Lastkarren, Zugkarren und Stapler); Teile davon: | | |
| Gabelstapler: | | |
| 8707 11 | mit batterieelektrischem Fahr- und Hubantrieb | kg u. St. |
| 8707 19 | mit anderem Fahr- und Hubantrieb | kg u. St. |
| andere (z. B. Lastkarren, Zugkarren, Hubkarren): | | |
| 8707 51 | mit elektrischem Antrieb | kg u. St. |
| 8707 59 | mit anderem Antrieb | kg u. St. |
| 8707 90 | Teile | kg |
| 8708 00 | Panzerwagen und andere gepanzerte Kampffahrzeuge, mit maschinellem Fahrtrieb, auch mit Waffen; Teile davon | kg |

Abschnitt XVII. Beförderungsmittel

| Nummer | Warenbenennung | Maßstab |
|--|---|-----------|
| Krafträder und Fahrräder mit Hilfsmotor, auch mit Beiwagen; Beiwagen für Krafträder oder Fahrräder aller Art: | | |
| Motorräder, auch Motorfahrräder, mit einem Hubraum: | | |
| 8709 11 | von 100 ccm oder weniger | kg u. St. |
| 8709 13 | von mehr als 100 bis 125 ccm | kg u. St. |
| 8709 15 | von mehr als 125 bis 250 ccm | kg u. St. |
| 8709 17 | von mehr als 250 bis 350 ccm | kg u. St. |
| 8709 19 | von mehr als 350 ccm | kg u. St. |
| Motorroller, mit einem Hubraum: | | |
| 8709 31 | von 125 ccm oder weniger | kg u. St. |
| 8709 39 | von mehr als 125 ccm | kg u. St. |
| 8709 70 | Mopeds und Fahrräder mit Hilfsmotor | kg u. St. |
| 8709 90 | Beiwagen | kg u. St. |

Gebrauchte Krafträder der Warenrn. 8709 11 bis 8709 39 sind in der Warenbenennung als solche zu kennzeichnen; außerdem ist der sechsstelligen Warennummer als siebente Stelle die Kennziffer „1“ anzufügen.

| | | |
|---|--|----------------|
| 8710 00 | Fahrräder, einschließlich Lastendreiräder und dergleichen, ohne Motor | kg u. St. |
| 8711 00 | Fahrstühle und ähnliche Fahrzeuge, für Kranke oder Körperbehinderte, mit Vorrichtung zur mechanischen Fortbewegung (auch mit Motor) .. | kg u. St. |
| Teile und Zubehör für Fahrzeuge der Tarifnr. 8709, 8710 oder 8711: | | |
| Sättel, Soziussitze und Sitzbänke: | | |
| 8712 11 | für Motorräder, Motorroller, Motorfahrräder und Beiwagen .. | kg u. St. |
| 8712 15 | für Mopeds und Fahrräder sowie für Fahrstühle und ähnliche Fahrzeuge der Warennr. 8711 00 | kg u. St. |
| 8712 20 | Speichen, auch mit Nippeln | kg u. 1000 St. |
| andere Teile und anderes Zubehör: | | |
| 8712 30 | für Motorräder, Motorroller, Motorfahrräder und Beiwagen | kg |
| für Mopeds und Fahrräder sowie für Fahrstühle und ähnliche Fahrzeuge der Warennr. 8711 00: | | |
| 8712 40 | zusammengesetzte Rahmen | kg u. St. |
| 8712 50 | Pedale | kg u. Paar |
| Naben: | | |
| 8712 61 | starre Naben, ohne Bremsvorrichtung | kg u. St. |
| 8712 65 | Freilauftrittbremsnaben, ausgenommen Mehrgangnaben (Warennr. 8712 69) | kg u. St. |
| 8712 69 | andere Naben (z. B. Mehrgangnaben) | kg u. St. |

Abschnitt XVII. Beförderungsmittel

| Nummer | Warenbenennung | Maßstab |
|--|--|-----------|
| 8712 70 | Gepäckträger | kg u. St. |
| 8712 80 | Felgen | kg u. St. |
| 8712 90 | andere Teile und anderes Zubehör | kg |
| Kinderwagen sowie Fahrstühle und ähnliche Fahrzeuge, für Kranke oder Körperbehinderte, ohne Vorrichtung zur mechanischen Fortbewegung; Teile davon: | | |
| Kinderwagen (z. B. Kasten- oder Geflecht-Kinderwagen, Sportwagen): | | |
| 8713 11 | nicht zusammenklappbar | kg u. St. |
| 8713 19 | andere Kinderwagen | kg u. St. |
| 8713 50 | Fahrstühle und ähnliche Fahrzeuge, für Kranke oder Körperbehinderte, ohne Vorrichtung zur mechanischen Fortbewegung .. | kg u. St. |
| 8713 90 | Teile | kg |
| Andere Fahrzeuge ohne maschinellen Fahrtrieb und Anhänger für Fahrzeuge jeder Art; Teile davon: | | |
| Anhängfahrzeuge, ausgenommen luftbereifte Ackerwagen (Warennr. 8714 40): | | |
| zum Befördern von Gütern: | | |
| 8714 11 | einachsige | kg u. St. |
| 8714 15 | mehrachsig | kg u. St. |
| 8714 20 | zum Befördern von Personen (z. B. Wohnwagenanhänger) | kg u. St. |
| 8714 30 | andere Anhänger (z. B. Werkstattwagen, Reportagewagen) | kg u. St. |
| 8714 40 | luftbereifte Ackerwagen für Gespann- oder Schlepperzug, ein- oder mehrachsige, auch mit Triebachse | kg u. St. |
| Handtransportfahrzeuge: | | |
| 8714 51 | Handhubwagen, -hubkarren, -hubroller und dergleichen | kg u. St. |
| 8714 59 | andere Handtransportfahrzeuge (z. B. Schubkarren, Sackkarren, Gasflaschenkarren, Plattformwagen, Kastenwagen, Hordenwagen) | kg u. St. |
| 8714 80 | andere Fahrzeuge ohne maschinellen Fahrtrieb (z. B. von Tieren gezogene Fahrzeuge, wie Kutschwagen, Jagdwagen, Leiterwagen) | kg u. St. |
| Teile: | | |
| 8714 91 | Karosserien und Aufbauten, für Anhängfahrzeuge | kg |
| 8714 95 | Achsen | kg |
| 8714 97 | Räder, Lenk- und Bockrollen sowie Teile davon, einschließlich Lenk- und Bockgabeln, für Handtransportfahrzeuge | kg |
| 8714 99 | andere Teile | kg |

Abschnitt XVII. Beförderungsmittel

| Nummer | Warenbenennung | Maßstab |
|--------|----------------|---------|
|--------|----------------|---------|

Nur für die Ausfuhr

8780 00*) Sortiment von Kraftfahrzeugteilen und -zubehör kg

*) Diese Warennummer darf nur mit Genehmigung des Statistischen Bundesamtes benutzt werden.

Abschnitt XVII. Beförderungsmittel

| Nummer | Warenbenennung | Maßstab |
|--|--|-----------|
| Kapitel 88 | | |
| Luftfahrzeuge | | |
| Luftfahrzeuge, leichter als Luft (Luftschiife und Ballone): | | |
| 8801 10 | Luftballone für meteorologische Zwecke | kg u. St. |
| 8801 90 | andere | kg u. St. |
| Luftfahrzeuge, schwerer als Luft (z. B. Landflugzeuge, Wasserflugzeuge, Segelflugzeuge, Tragschrauber, Hubschrauber, Schwingenfügler und Drachen); rotierende Fallschirme (Rotochutes): | | |
| 8802 10 | für Kriegszwecke | kg u. St. |
| | andere: | |
| 8802 50 | für maschinellen Antrieb, auch ohne Antriebsmaschinen | kg u. St. |
| 8802 90 | andere | kg u. St. |
| Teile von Waren der Tarifnrn. 8801 und 8802: | | |
| 8803 10 | Luftschrauben | kg u. St. |
| 8803 90 | andere Teile (z. B. Ballonhüllen und Ballonkörbe; vollständige Tragwerke und Rämpfe sowie Teile davon, Leitwerke und Teile davon, Fahrwerke und Teile davon, Schwimmer, Kraftstoffbehälter) .. | kg |
| 8804 00 | Fallschirme und Teile davon sowie Fallschirmzubehör | kg |
| 8805 00 | Katapulte und ähnliche Startvorrichtungen für Luftfahrzeuge; Boden- geräte zur Flugausbildung; Teile davon | kg |



Abschnitt XVII. Beförderungsmittel

| Nummer | Warenbenennung | Maßstab |
|--------|----------------|---------|
|--------|----------------|---------|

Kapitel 89

Wasserfahrzeuge und schwimmende Vorrichtungen

Verschrift

Rümpfe von Wasserfahrzeugen und unvollständige oder unfertige Wasserfahrzeuge, auch zerlegt, sowie zerlegte vollständige Wasserfahrzeuge sind wie die entsprechenden Wasserfahrzeuge zu behandeln oder, wenn die Wasserfahrzeuggattung zweifelhaft ist, der Warennr. 8901 99 zuzuweisen.

Wasserfahrzeuge, in den Tarifarn. 8902 bis 8904 weder genannt noch inbegriffen:

| | | |
|---------|---|---------------------------------|
| | See- und Küstenschiffe über 250 BRT: | |
| | mit maschinellm Antrieb: | |
| 8901 11 | Fahrgastschiffe | St. u. BRT |
| 8901 13 | Frachtschiffe, auch solche, die zur Beförderung von Fahrgästen eingerichtet sind | St. u. BRT |
| 8901 15 | Tanker | St. u. BRT |
| 8901 17 | Fischereifahrzeuge, einschließlich Walfangschiffe | St. u. BRT |
| 8901 19 | andere See- und Küstenschiffe mit maschinellm Antrieb (z. B. Eisbrecher, Lotsenfahrzeuge, Eisenbahnfähren) | St. u. BRT |
| 8901 20 | ohne maschinellen Antrieb | St. u. BRT |
| 8901 30 | See- und Küstenschiffe bis 250 BRT | St. u. BRT |
| | Binnenschiffe: | |
| | mit maschinellm Antrieb: | |
| 8901 41 | Fahrgastschiffe | St. |
| 8901 43 | Frachtschiffe, auch solche, die zur Beförderung von Fahrgästen eingerichtet sind | St. u. Lade-t |
| 8901 45 | Tanker | St. u. Lade-t |
| 8901 49 | andere Binnenschiffe mit maschinellm Antrieb, auch Fahren | St. |
| | ohne maschinellen Antrieb: | |
| 8901 51 | Schleppkähne | St. u. Lade-t |
| 8901 53 | Schuten | St. u. Lade-t |
| 8901 55 | Tankkähne | St. u. Lade-t |
| 8901 59 | andere Binnenschiffe ohne maschinellen Antrieb | St. |
| 8901 60 | Kriegsschiffe | St. u. t Wasser- verdrängung |
| | Sportboote: | |
| 8901 81 | Motorsportboote | St. |
| 8901 83 | Segeljachten und Segelboote | St. |
| 8901 85 | Riemen- und Skullboote | St. |
| 8901 89 | andere Sportboote (z. B. Kanus, Paddelboote, Faltboote) | St. |
| 8901 91 | Schlauchboote aller Art | St. |
| 8901 99 | andere Wasserfahrzeuge, anderweit weder genannt noch inbegriffen .. | St. |

Abschnitt XVII. Beförderungsmittel

| Nummer | Warenbenennung | Maßstab |
|--|---|-----------|
| Schlepper: | | |
| 8902 10 | Hochseeschlepper | St. u. PS |
| 8902 90 | andere Schlepper | St. u. PS |
| Feuerschiffe, Feuerlöschschiffe, Schwimmbagger, Schwimmkrane und andere Wasserfahrzeuge, bei denen das Fahren im Vergleich zu ihrem Verwendungszweck von untergeordneter Bedeutung ist; Schwimmdocks: | | |
| Schwimmbagger, mit einem Konstruktionsgewicht: | | |
| 8903 11 | von 100 t oder weniger | t u. St. |
| 8903 15 | von mehr als 100 t | t u. St. |
| 8903 30 | Schwimmkrane | t u. St. |
| 8903 70 | Schwimmdocks, schwimmende Schiffshebwerke und Hebepons | t u. St. |
| 8903 90 | andere (z. B. Feuerschiffe, Feuerlöschschiffe) | t u. St. |
| 8904 00 | Wasserfahrzeuge zum Abwracken | t u. St. |
| 8905 00 | Schwimmende Vorrichtungen (ausgenommen Wasserfahrzeuge), z. B. Schwimmtanks, Senkkästen, Festmachetonnen, Bojen und schwimmende Baken | kg u. St. |

Abschnitt XVIII

**Optische, photographische und kinematographische
Instrumente, Apparate und Geräte;**

**Meß-, Prüf- und Präzisionsinstrumente,
-apparate und -geräte;**

**medizinische und chirurgische Instrumente,
Apparate und Geräte;**

**Uhrmacherwaren; Musikinstrumente; Tonaufnahme-
und Tonwiedergabegeräte**



Kapitel 90

**Optische, photographische und kinematographische Instrumente,
Apparate und Geräte;
Meß-, Prüf- und Präzisionsinstrumente, -apparate und -geräte;
medizinische und chirurgische Instrumente, Apparate und Geräte**

Vorschriften

1. Zu Kap. 90 gehören nicht:
 - a) Waren zu technischen Zwecken aus Weichkautschuk (Tarifnr. 4014), aus Leder oder Kunstleder (Tarifnr. 4204) oder aus Spinnstoffen (Tarifnr. 5917);
 - b) feuerfeste Waren der Tarifnr. 6903; Waren zu chemischen oder anderen technischen Zwecken der Tarifnr. 6909;
 - c) Spiegel aus Glas, nicht optisch bearbeitet, der Tarifnr. 7009; Spiegel aus unedlem Metall oder aus Edelmetall, die nicht die charakterbestimmenden Merkmale optischer Elemente haben (Tarifnr. 8312 oder Kap. 71, je nach Beschaffenheit);
 - d) Glaswaren der Tarifnrn. 7007, 7014, 7015, 7017 und 7018;
 - e) Teile mit allgemeiner Verwendungsmöglichkeit im Sinne der Vorschrift 2 zu Abschnitt XV;
 - f) Ausgabepumpen mit Flüssigkeitsmesser (Zapfsäulen) der Tarifnr. 8410; Waagen zu Prüf- und Kontrollzwecken und gesondert ein- oder ausgehende Gewichte (Tarifnr. 8420); Maschinen, Apparate und Geräte zum Heben oder Fördern (Tarifnr. 8422); Spezialvorrichtungen zum Einstellen der Werkstücke oder Werkzeuge an Werkzeugmaschinen, auch mit optischer Ablesevorrichtung (z. B. sogenannte „optische“ Teilköpfe), der Tarifnr. 8448 (ausgenommen rein optische Vorrichtungen; z. B. Zentrierfernrohre, Fluchtfernrohre); Druckminderventile sowie andere Ventile und Armaturen (Tarifnr. 8461);
 - g) Scheinwerfer für Kraftfahrzeuge (Tarifnr. 8509) und Geräte für Funknavigation, Funkmessung oder Funkfernsteuerung (Tarifnr. 8515);
 - h) kinematographische Tonaufnahme- und Tonwiedergabegeräte, die ausschließlich nach magnetischen Verfahren arbeiten, sowie ebenfalls ausschließlich auf magnetischen Verfahren beruhende Geräte zum serienweisen Kopieren der nach magnetischen Verfahren hergestellten Tonträger (Tarifnr. 9211); magnetische Tonabnehmer (Tarifnr. 9213);
 - i) Waren des Kap. 97;
 - k) Hohlmaße; sie sind nach Stoffbeschaffenheit zu behandeln.
2. Unvollständige oder unfertige Instrumente, Maschinen, Apparate, Geräte und Vorrichtungen werden wie die vollständigen oder fertigen Instrumente, Maschinen, Apparate, Geräte und Vorrichtungen behandelt, wenn sie deren charakterbestimmende Merkmale haben.
3. Vorbehaltlich der vorstehenden Vorschriften 1 und 2 sind Teile und Zubehör, die ihrer Beschaffenheit nach ausschließlich oder hauptsächlich für Instrumente, Maschinen, Apparate, Geräte oder andere Waren des Kap. 90 bestimmt sind, wie folgt zu behandeln:
 - a) Teile und Zubehör, die selbst Waren einer bestimmten Tarifnummer des Kap. 90 oder der Kap. 84, 85 oder 91 (ausgenommen Tarifnrn. 8465 und 8528) sind, sind dieser Tarifnummer zuzuweisen;
 - b) andere Teile und anderes Zubehör sind der gleichen Tarifnummer wie die Instrumente, Maschinen, Apparate, Geräte usw., für die sie bestimmt sind, oder ggf. der Tarifnr. 9029 zuzuweisen.
4. Zu Tarifnr. 9005 gehören nicht: astronomische Fernrohre (Tarifnr. 9006), Zielfernrohre für Waffen, Periskope für Unterseeboote oder Kampffahrzeuge sowie Fernrohre für Instrumente, Maschinen, Apparate und Geräte des Kap. 90 (Tarifnr. 9013).
5. Meß-, Prüf- und Kontrollinstrumente, -maschinen, -apparate oder -geräte, für die sowohl die Tarifnr. 9013 als auch die Tarifnr. 9016 in Betracht kommen, sind der Tarifnr. 9016 zuzuweisen.

**Abchnitt XVIII. Optische Geräte usw., Meßinstrumente, medizinische Instrumente;
Uhrmacherwaren; Musikinstrumente usw.**

| Nummer | Warenbenennung | Maßstab |
|---|---|-----------|
| <p>6. Zu Tarifnr. 9028 gehören nur:</p> <p>a) Instrumente, Apparate und Geräte zum Messen oder Prüfen elektrischer Größen;</p> <p>b) Instrumente, Maschinen, Apparate und Geräte von den in den Tarifnrn. 9014, 9015, 9016, 9022, 9023, 9024, 9025 oder 9027 erfaßten Arten (ausgenommen Stroboskope), wenn ihre Arbeitsweise auf einer elektrischen Erscheinung beruht, die sich mit der zu ermittelnden oder zu regelnden Größe ändert;</p> <p>c) Instrumente, Apparate und Geräte zum Nachweis oder zum Messen von Alpha-, Beta-, Gamma-, Röntgen-, kosmischen oder ähnlichen Strahlen.</p> <p>7. Etuis, Kästen und ähnliche Behältnisse für Waren des Kap. 90, die mit diesen Waren ein- oder ausgehen, sind wie diese Waren zu behandeln, wenn sie üblicherweise mit ihnen verkauft werden. Gesondert ein- oder ausgehend, werden sie nach Beschaffenheit behandelt.</p> | | |
| <p>Linsen, Prismen, Spiegel und andere optische Elemente, aus Stoffen aller Art, nicht gefaßt (ausgenommen optische Elemente aus Glas, optisch nicht bearbeitet); polarisierende Stoffe in Form von Folien oder Platten:</p> | | |
| 9001 10 | Brillengläser | kg u. St. |
| 9001 50 | Kontaktschalen | kg u. St. |
| 9001 80 | andere optische Elemente, nicht gefaßt (z. B. Linsen, Prismen, Farbfilter, auch miteinander verkittet [Linsensysteme], Spiegel, Planparallelplatten); polarisierende Stoffe in Form von Folien oder Platten | kg |
| <p>Linsen, Prismen, Spiegel und andere optische Elemente, aus Stoffen aller Art, für Instrumente, Apparate und Geräte, gefaßt (ausgenommen optische Elemente aus Glas, optisch nicht bearbeitet):</p> | | |
| 9002 10 | Objektive für Photoapparate | kg u. St. |
| <p>andere optische Elemente, gefaßt:</p> | | |
| 9002 81 | für photographische oder kinematographische Apparate; für Projektions- oder Vergrößerungsapparate | kg |
| 9002 85 | für Mikroskope | kg |
| 9002 89 | für andere Instrumente, Apparate oder Geräte | kg |
| <p>Fassungen für Brillen, Klemmer, Stielbrillen oder für ähnliche Waren; Teile davon:</p> | | |
| 9003 11 | aus Edelmetallen oder Edelmetallplattierungen | kg u. St. |
| 9003 15 | aus anderen Metallen, auch mit nichtmetallischen Stoffen überzogen | kg u. St. |
| 9003 19 | aus anderen Stoffen | kg u. St. |
| 9003 90 | Teile und Zubehör | kg |
| <p>Brillen (Korrektionsbrillen, Schutzbrillen und andere Brillen), Klemmer, Stielbrillen und ähnliche Waren:</p> | | |
| 9004 10 | mit Korrektionswirkung | kg u. St. |
| <p>ohne Korrektionswirkung:</p> | | |
| 9004 51 | Sonnenbrillen | kg u. St. |
| 9004 59 | andere (z. B. Schutzbrillen, Polarisationsbrillen); „Brillengläser“, nicht aus Glas, ausgenommen optische Elemente | kg |

**Abschnitt XVIII. Optische Geräte usw., Meßinstrumente, medizinische Instrumente;
Uhrmacherwaren; Musikinstrumente usw.**

| Nummer | Warenbenennung | Maßstab |
|---|---|-----------|
| Ferngläser und Fernrohre, mit oder ohne Prismen: | | |
| für den Handgebrauch, einschließlich Fernglasbrillen: | | |
| 9005 10 | ohne Prismen | kg u. St. |
| 9005 20 | mit Prismen | kg u. St. |
| 9005 80 | andere (z. B. Stativfernrohre) | kg u. St. |
| 9005 90 | Teile und Zubehör | kg |
| Anmerkung | | |
| Hierher gehören nicht astronomische Fernrohre (Warennr. 9006 10), Ziel- und Richtfernrohre sowie Fernrohre für Instrumente, Apparate oder Geräte (Warennr. 9013 80 oder 9013 40), Zentrier- und Fluchtfernrohre (Warennr. 9016 61). | | |
| Astronomische Instrumente, wie Teleskope, astronomische Fernrohre, Meridian-Durchgangsinstrumente, Äquatortable, ausgenommen Instrumente für Radio-Astronomie; Montierungen für diese Waren: | | |
| 9006 10 | astronomische Instrumente | kg u. St. |
| 9006 90 | Teile und Zubehör | kg |
| Photographische Apparate; Blitzlichtgeräte zu photographischen oder kinematographischen Zwecken: | | |
| photographische Apparate, auch ohne Optik: | | |
| Reproduktionsapparate, mit einem Negativformat: | | |
| 9007 01 | bis 30 × 40 cm | kg u. St. |
| 9007 02 | über 30 × 40 cm | kg u. St. |
| Spezialkameras für technische oder wissenschaftliche Zwecke: | | |
| 9007 14 | für photogrammetrische Aufnahmen | kg u. St. |
| 9007 15 | andere Spezialkameras (z. B. Unterwasserkameras, Spezialapparate für medizinische oder kriminalistische Zwecke, photographische Registrierapparate) | kg u. St. |
| 9007 19 | andere | kg u. St. |
| Blitzlichtgeräte: | | |
| 9007 71 | Elektronenblitzgeräte | kg u. St. |
| 9007 79 | andere | kg |
| Teile und Zubehör: | | |
| 9007 91 | Kassetten für Platten oder Filme, einschließlich Mattscheibenkassetten, ausgenommen Kassetten für kinematographische Filme (Warennr. 9008 99) | kg |
| 9007 93 | photographische Verschlüsse und Blenden | kg |
| 9007 95 | Photostative und Kugelgelenke (Kinostative: Warennr. 9008 91) | kg |
| 9007 99 | andere (z. B. Unterwassergehäuse, Balgen, Stereoschieber, Auslöser, Fernauslöser, Reproduktionsansätze) | kg |

Abschnitt XVIII. Optische Geräte usw., Meßinstrumente, medizinische Instrumente; Uhrmacherwaren; Musikinstrumente usw.

| Nummer | Warenbenennung | Maßstab |
|--|---|-----------|
| Kinematographische Apparate (Bildaufnahme- und Tonaufnahmeapparate, auch kombiniert, Vorführapparate mit oder ohne Tonwiedergabe): | | |
| Bildaufnahme- und Tonaufnahmeapparate, auch kombiniert, für Filme mit einer Breite: | | |
| 9008 12 | bis 8 mm | kg u. St. |
| 9008 13 | über 8 bis 16 mm | kg u. St. |
| 9008 15 | über 16 mm | kg u. St. |
| Vorführapparate mit oder ohne Tonwiedergabe, für Filme mit einer Breite: | | |
| 9008 52 | bis 8 mm | kg u. St. |
| 9008 53 | über 8 bis 16 mm | kg u. St. |
| 9008 55 | über 16 mm | kg u. St. |
| Teile und Zubehör: | | |
| 9008 91 | Kinostative, Panorama- und Neigeköpfe | kg |
| 9008 99 | andere (z. B. Lichtongeräte für Vorführapparate, Kassetten, Kompendien, Parallaxenschieber, schalldichte Gehäuse, Auslösehandgriffe, Zwischenringe) | kg |
| Stehbildwerfer; photographische Vergrößerungs- oder Verkleinerungsapparate: | | |
| 9009 11 | Stehbildbetrachter | kg u. St. |
| 9009 15 | Stehbildwerfer, auch ohne Optik (z. B. Diaskope, Episkope, Epidiaskope) | kg u. St. |
| 9009 50 | photographische Vergrößerungs- oder Verkleinerungsapparate, auch ohne Optik | kg u. St. |
| 9009 90 | Teile und Zubehör | kg |
| Apparate und Ausrüstung für photographische oder kinematographische Laboratorien, in Kap. 90 anderweit weder genannt noch inbegriffen; Photokopierapparate nach dem Kontaktverfahren; Filmspulen; Lichtbildwände: | | |
| 9010 10 | Apparate und Ausrüstung für photographische Laboratorien (z. B. Spezialtröge und -schalen zum Entwickeln, Spülen, Fixieren oder Wässern von Filmen oder Papieren, Trockengeräte, Trockenschleudern, Hochglanzpressen, Hochglanzplatten, Kopierrahmen, Kopierapparate, Rollenquetscher, Schneidemaschinen, Retuschierpulte) | kg |
| 9010 20 | Apparate und Ausrüstung für kinematographische Laboratorien (z. B. Entwicklungsmaschinen, Filmschneide- und -trennmaschinen, Kopiermaschinen, auch zum Verkleinern oder Vergrößern, Abhör- und Montagetische für Synchronisierung, Klebmaschinen und Klebpressen, Titelmaschinen, Tricktische, Meßaufpulgeräte, Filmumroller, Laufbildbetrachter) | kg |
| 9010 30 | Photokopierapparate und -maschinen nach dem Kontaktverfahren zur Reproduktion von Plänen, Dokumenten und dergleichen | kg u. St. |
| 9010 40 | Lichtpausapparate und -maschinen, einschließlich der zugehörigen Entwicklungsapparate und -maschinen | kg u. St. |
| 9010 50 | Lichtbildwände | kg |
| 9010 60 | Filmspulen für photographische oder kinematographische Zwecke | kg |
| 9010 90 | Teile und Zubehör | kg |

Abschnitt XVIII. Optische Geräte usw., Meßinstrumente, medizinische Instrumente; Uhrmacherwaren; Musikinstrumente usw.

| Nummer | Warenbenennung | Maßstab |
|---|--|-----------|
| Elektronen- und Protonenmikroskope; Elektronen- und Protonendiffraktionseinrichtungen: | | |
| 9011 10 | Elektronen- und Protonenmikroskope, Elektronen- und Protonendiffraktionseinrichtungen | kg u. St. |
| 9011 90 | Teile und Zubehör | kg |
| Optische Mikroskope, auch für Mikrophotographie, Mikrokinematographie oder Mikroprojektion: | | |
| Mikroskope: | | |
| 9012 11 | Meßmikroskope | kg u. St. |
| 9012 13 | Schülermikroskope | kg u. St. |
| 9012 19 | andere | kg u. St. |
| 9012 50 | Apparate für Mikrophotographie, Mikrokinematographie oder Mikroprojektion | kg u. St. |
| 9012 90 | Teile und Zubehör | kg |
| Optische Instrumente, Apparate und Geräte, in Kap. 90 anderweit weder genannt noch inbegriffen, einschließlich Scheinwerfer: | | |
| 9013 10 | Scheinwerfer, anderweit weder genannt noch inbegriffen | kg u. St. |
| 9013 20 | Lupe(n) (auch Brillenlupe(n)), Fadenzähler, Stereoskope, Kaleidoskope | kg |
| 9013 30 | Ziel- und Richtfernrohre, Reflexionszielgeräte | kg u. St. |
| 9013 40 | Periskope; Fernrohre für geodätische, topographische oder nautische Instrumente, Apparate oder Geräte | kg u. St. |
| 9013 80 | andere optische Instrumente, Apparate und Geräte | kg u. St. |
| 9013 90 | Teile und Zubehör | kg |
| Geodätische und topographische Instrumente und Geräte; Instrumente, Apparate und Geräte für Photogrammetrie und Hydrographie; nautische, aeronautische, meteorologische, hydrologische und geophysikalische Instrumente, Apparate und Geräte; Kompass und Entfernungsmesser: | | |
| Kompass: | | |
| 9014 11 | für nautische oder aeronautische Zwecke | kg |
| 9014 19 | andere (z. B. Marschkompass) | kg |
| Entfernungsmesser: | | |
| 9014 21 | für photographische oder kinematographische Zwecke | kg u. St. |
| 9014 29 | andere (z. B. Präzisions-Streckenmeßgeräte) | kg u. St. |
| geodätische, topographische und hydrographische Instrumente, Apparate und Geräte: | | |
| 9014 31 | Theodolite (ausgenommen Ballontheodolite [Warennr. 9014 61]), Tachymeter, Nivelliere, Kippregeln, Fernrohrbussolen, Talsperrenmeßgeräte, Gefällmesser mit Optik | kg u. St. |
| 9014 39 | andere (z. B. Winkelprismen, Fluchtstäbe, Meßplatten, Meßtische, Schachlote, Stative, Spezialmeßbänder, Diopterlineale, Winkelmesser, Gefällmesser ohne Optik) | kg |
| 9014 40 | photogrammetrische Instrumente, Apparate und Geräte (z. B. Entzerrungsgeräte, Auswertemaschinen, Koordinatographen, Spiegelstereoskope), ausgenommen Aufnahmegeräte (Warennr. 9007 14) | kg u. St. |

**Abchnitt XVIII. Optische Geräte usw., Meßinstrumente, medizinische Instrumente;
Uhrmacherwaren; Musikinstrumente usw.**

| Nummer | Warenbenennung | Maßstab |
|---|---|-----------|
| 9014 51 | nautische Instrumente, Apparate und Geräte (z. B. Sextanten, Oktanten, Kursregistriergeräte, Krümmungsmesser, Azimute, Loggeräte, Lotgeräte, automatische Steuergeräte), ausgenommen Kom- passe | kg u. St. |
| 9014 55 | aeronautische Instrumente, Apparate und Geräte (z. B. Höhenmesser, Geschwindigkeits- und Beschleunigungsmesser, Variometer, künstliche Horizonte, Machmeter, automatische Piloten), ausgenommen Kompass | kg u. St. |
| 9014 61 | meteorologische Instrumente, Apparate und Geräte (z. B. Windrich- tungsanzeiger, Anemometer, Verdunstungsmesser, Sonnenschein- messer, Nephoskope, Aktinometer, Solarimeter, Ballontheodolite) | kg u. St. |
| 9014 65 | ozeanographische und andere hydrologische Instrumente, Apparate und Geräte (z. B. Limnimeter, Pegel, Strömungsmesser für Flüsse, Kanäle usw., Apparate zum Aufzeichnen von Schlagwellen oder Gezeiten) | kg u. St. |
| 9014 70 | geophysikalische Instrumente, Apparate und Geräte (z. B. Seismo- graphen, Feldwaagen, Gravimeter, Deklinationsvariometer, Pendel- instrumente) | kg u. St. |
| 9014 90 | Teile und Zubehör | kg |
| Waagen mit einer Empfindlichkeit von mindestens 50 mg, auch mit Gewichten: | | |
| 9015 10 | Analysenwaagen | kg u. St. |
| 9015 80 | andere Präzisionswaagen (z. B. Goldwaagen, Apothekerwaagen, Garnnummerbestimmungswaagen, hydrostatische Waagen [Mohr- Westphalische Waagen]) | kg u. St. |
| 9015 90 | Teile und Zubehör, ausgenommen Gewichte (Warennr. 8420 80) | kg |
| Zeichen-, Anreiß- und Recheninstrumente und -geräte (z. B. Panto- graphen, Reißzeuge, Rechenschieber, Rechenscheiben); Maschinen, Instru- mente, Apparate und Geräte zum Messen, Prüfen oder Kontrollieren, in Kap. 90 anderweit weder genannt noch inbegriffen (z. B. Auswucht- maschinen, Planimeter, Mikrometer, Lehren, Eichmaße, Metermaße); Profilprojektoren: | | |
| Zeicheninstrumente und -geräte: | | |
| 9016 11 | Pantographen | kg u. St. |
| 9016 13 | Zeichenmaschinen | kg u. St. |
| 9016 15 | Reißzeuge | kg u. St. |
| 9016 19 | andere (z. B. Zirkel, Reißfedern, Punktierereinrichtungen, Winkel, Reißschiene, Kurvenlineale, Lineale ohne Maßeinteilung, Zei- chenschablonen) | kg |
| 9016 20 | Lineale mit Maßeinteilung für Schul- oder Bürozzwecke, Präzisions- zeichenmaßstäbe | kg |
| Recheninstrumente und -geräte, ausgenommen Rechenmaschinen der Tarifnr. 8452 (z. B. Zahnstangenaddiergeräte): | | |
| 9016 31 | Rechenschieber | kg u. St. |
| 9016 39 | andere (z. B. Rechenscheiben, Belichtungsrechner, Rechen- walzen) | kg u. St. |

**Abchnitt XVIII. Optische Geräte usw., Meßinstrumente, medizinische Instrumente;
Uhrmacherwaren; Musikinstrumente usw.**

| Nummer | Warenbenennung | Maßstab |
|---------|--|-----------|
| | Maschinen, Instrumente, Apparate und Geräte zum Messen, Prüfen oder Kontrollieren, anderweit weder genannt noch inbegriffen: | |
| | Planimeter, Integratoren, harmonische Analytoren, Kurvenmesser und dergleichen; Meßmaschinen für Häute, Felle oder Leder: | |
| 9016 41 | Maschinen und Planimeter zum Ausmessen von Häuten, Fellen oder Leder | kg u. St. |
| 9016 49 | andere | kg u. St. |
| 9016 51 | Auswuchtmaschinen und -apparate | kg |
| 9016 55 | Leistungsprüfmaschinen | kg |
| 9016 57 | Eichapparate und -geräte | kg |
| | Präzisionsmeß-, -prüf-, -kontroll- und -anreißinstrumente und -geräte, ausgenommen Anreiß- u. Richtplatten (Warennr. 9016 80): | |
| 9016 61 | mit optischer Vorrichtung (z. B. Profilprojektoren, Komparatoren, Oberflächenprüfer, Interferometer zur Prüfung der Ebenheit von Flächen, Fluchtfernrohre, Zentrierfernrohre, optische Lineale, Scheitelbrechwertmesser) | kg |
| 9016 65 | ohne optische Vorrichtung (z. B. Präzisionslehren aller Art, Mikrometer, Endmaße, Meßuhren, Feintaster, Präzisionswinkelmesser, Präzisionslineale, Präzisionswasserwaagen für den Maschinenbau, Prismenstücke, Sphärometer, Zahnradmeßgeräte, Schwingungsmesser) | kg |
| 9016 71 | Meß- und Anreißwerkzeuge einfacher Genauigkeit für Handwerker (z. B. Bandmaße, Senklote, Gliedermaßstäbe, Winkel, Anreißzirkel, Wasserwaagen, Schmiegen, Streichmaße, Körner, Anreißnadeln) | kg |
| 9016 80 | andere (z. B. Dynamometer zum Messen von Druck- oder Zugkraft, Anreiß- und Richtplatten) | kg |
| | Teile und Zubehör: | |
| 9016 91 | für Zeichen- oder Recheninstrumente oder für Präzisionsmeß-, -prüf-, -kontroll- oder -anreißinstrumente oder -geräte | kg |
| 9016 99 | andere | kg |
| | Medizinische, chirurgische, zahn- und tierärztliche Instrumente, Apparate und Geräte, einschließlich elektromedizinische Apparate und Geräte sowie Apparate und Instrumente für die Ophthalmologie: | |
| | elektromedizinische Apparate und Geräte: | |
| 9017 11 | Elektrokardiographen | kg |
| 9017 13 | Hochfrequenzapparate für Diathermie, Kurzwellen- und Ultrakurzwellentherapie | kg |
| 9017 15 | Ultraschalltherapiegeräte | kg |
| 9017 17 | Apparate und Geräte für Wärme- und Lichttherapie (z. B. Infrarot- und Ultraviolettbestrahlungsgeräte, Lichtkastenbäder) | kg |
| 9017 19 | andere (z. B. Elektro-Encephalographen, Audiometer, Apparate für Elektrochirurgie, Reizstromgeräte, Elektroschockapparate, Säuglingsinkubatoren) | kg |
| 9017 20 | elektrodentale Apparate, ausgenommen elektrische Dentalöfen (Warennr. 8511 11) und Dentalbohrmaschinen (Warennr. 9017 51) | kg |

**Abschnitt XVIII. Optische Geräte usw., Meßinstrumente, medizinische Instrumente;
Uhrmacherwaren; Musikinstrumente usw.**

| Nummer | Warenbenennung | Maßstab |
|---------------|--|----------------|
| | andere Instrumente, Apparate und Geräte: | |
| 9017 31 | Blutdruckmesser | kgu.St. |
| 9017 33 | Körperhöhlenbetrachtungsgерäte (Endoskope), ausgenommen Spekula (Warennr. 9017 83) | kgu.St. |
| 9017 35 | Instrumente, Apparate und Geräte für anthropometrische und Sensibilitätsuntersuchungen und ähnliche diagnostische Instru- mente und Geräte, ausgenommen Laborgeräte | kg |
| 9017 37 | Instrumente, Apparate und Geräte für die Ophthalmologie: Untersuchungs- und Refraktionsgeräte (z. B. Augenspiegel, Spaltlampen, Augenrefraktometer, Perimeter) | kgu.St. |
| 9017 39 | andere (z. B. Brillenanpassungsgeräte, Licht-Koagulatoren, Augenmagnete, Augenwärmekompressen) | kg |
| | Spritzen und Blutübertragungsbestecke: | |
| 9017 41 | Ganzglasspritzen | kgu.St. |
| 9017 45 | andere, einschließlich Blutübertragungsbestecke | kg |
| 9017 47 | Kanülen und Hohladeln | kgu.St. |
| 9017 49 | Wundnadeln | kg |
| 9017 51 | Bohrmaschinen für chirurgische oder zahnärztliche Zwecke sowie Maschinen für die Fußbehandlung, mit elektrischem oder anderem Antrieb | kg |
| | Schleifkörper, Bohrinstrumente, Fräsen, Finierer und der- gleichen: | |
| 9017 56 | Schleifkörper | kg |
| 9017 59 | andere | kg |
| | andere Instrumente: | |
| 9017 81 | für zahnärztliche Zwecke, einschließlich Handstücke und Spezialwerkzeuge für Dentallabore | kg |
| 9017 83 | für ärztliche, chirurgische und tierärztliche Zwecke | kg |
| | andere Apparate und Geräte: | |
| 9017 85 | für zahnärztliche Zwecke, ausgenommen Analgesie- und Nar- koseapparate (Warennr. 9017 87) | kg |
| 9017 87 | für ärztliche, chirurgische und tierärztliche Zwecke, einschließ- lich Analgesie- und Narkoseapparate | kg |
| | Teile und Zubehör: | |
| 9017 91 | für elektromedizinische und elektrodentale Instrumente, Apparate und Geräte | kg |
| 9017 99 | andere | kg |
| | Apparate und Geräte für Mechanotherapie oder zur Massage; Apparate und Geräte für Psychotechnik, Ozontherapie, Sauerstofftherapie, Aerosoltherapie und zum Wiederbeleben sowie andere Atmungs- apparate und -geräte aller Art (einschließlich Gasmasken): | |
| | Apparate und Geräte: | |
| 9018 10 | für Mechanotherapie, zur Massage und für Psychotechnik | kg |
| 9018 30 | für Ozontherapie, Sauerstofftherapie, Aerosoltherapie und zum Wiederbeleben | kg |
| 9018 80 | für andere Zwecke (z. B. Gasschutzgeräte, Gasmasken) | kg |
| 9018 90 | Teile und Zubehör | kg |

Abschnitt XVIII. Optische Geräte usw., Meßinstrumente, medizinische Instrumente; Uhrmacherwaren; Musikinstrumente usw.

| Nummer | Warenbenennung | Maßstab |
|---------|--|-----------|
| | Orthopädische Apparate und andere orthopädische Vorrichtungen (einschließlich medizinisch-chirurgische Gürtel); Zahnprothesen, künstliche Menschenaugen und andere Prothesen; Schwerhörigengeräte; Vorrichtungen zum Behandeln von Knochenbrüchen (z. B. Schienen): | |
| | orthopädische Apparate und andere orthopädische Vorrichtungen; Vorrichtungen zum Behandeln von Knochenbrüchen: | |
| 9019 11 | Fußstützen und Spezialfüßeinlagen | kg |
| 9019 13 | Bruchbänder, medizinisch-chirurgische Korsette und Gürtel (medizinische Leibbinden), orthopädische Suspensorien | kg |
| 9019 19 | andere (z. B. Kramerschienen, Streckapparate) | kg |
| | Prothesen: | |
| | künstliche Zähne: | |
| | aus keramischen Stoffen: | |
| 9019 21 | mit Stiften aus Edelmetallen | kg u. St. |
| | mit Stiften aus unedlen Metallen, auch mit Edelmetallen überzogen: | |
| 9019 23 | Goldmantel-Knopfstiftzähne | kg u. St. |
| 9019 25 | andere Stiftzähne | kg u. St. |
| 9019 27 | ohne Stifte | kg u. St. |
| 9019 30 | aus anderen Stoffen | kg u. St. |
| 9019 50 | künstliche Menschenaugen | kg u. St. |
| 9019 60 | orthopädische Paßteile (künstliche Glieder) | kg |
| 9019 70 | andere Prothesen und Prothesenteile (z. B. Kronen, Gebisse, Hülsen, Klammern) | kg |
| 9019 80 | Schwerhörigengeräte | kg |

Anmerkung

Zu den Schwerhörigengeräten der Warennr. 9019 80 gehören nur solche, die an der Person getragen werden.

Röntgenapparate und -geräte und Apparate und Geräte, die die Strahlung radioaktiver Stoffe verwerten (auch für Schirmbildphotographie), einschließlich Röhren und andere Vorrichtungen zum Erzeugen von Röntgenstrahlen, Hochspannungsgeneratoren, Schalttische und Durchleuchtungsschirme, für diese Apparate und Geräte; Untersuchungs- und Behandlungstische, -sessel und dergleichen, für die vorstehend genannten Apparate und Geräte:

| | | |
|---------|--|----|
| | Röntgenapparate und -geräte: | |
| | für medizinische Zwecke: | |
| 9020 11 | Hochspannungsgeneratoren (z. B. Eintank-, Halbwellen- und Mehrventilapparate, Apparate für Grenzstrahlen-, Oberflächen- und Tiefentherapie), einschließlich Schalttische | kg |
| 9020 15 | Untersuchungs- und Behandlungsgeräte (z. B. Schichtbildgeräte, Schirmbildgeräte, Flachblendentische, Säulenstative, Pendelgeräte) | kg |
| 9020 30 | für nichtmedizinische Zwecke | kg |

**Abschnitt XVIII. Optische Geräte usw., Meßinstrumente, medizinische Instrumente;
Uhrmacherwaren; Musikinstrumente usw.**

| Nummer | Warenbenennung | Maßeinheit |
|---------|--|------------|
| | Apparate und Geräte, die die Strahlung radioaktiver Stoffe verwerten: | |
| 9020 50 | für medizinische Zwecke | kg |
| 9020 70 | für nichtmedizinische Zwecke | kg |
| | Teile und Zubehör: | |
| 9020 91 | Röntgenröhren, ausgenommen Ventilröhren (Warennr. 8521 17) | kg u. St. |
| 9020 99 | andere | kg |
| | Anmerkung | |
| | Hierher gehören auch Meß- und Prüfgeräte, die die Strahlung radioaktiver Stoffe verwerten, wie z. B. Beta- oder Gammalehren zur Dickenmessung, Apparate zum Prüfen des Inhalts von Verpackungen. Hierher gehören jedoch nicht Meßgeräte zum Nachweis von Alpha-, Beta- und Gamma- bzw. Röntgenstrahlen (Warennr. 9028 34). | |
| | Instrumente, Maschinen, Apparate, Geräte und Modelle, zu Vorführungszwecken (z. B. beim Unterricht, in Ausstellungen), nicht zu anderer Verwendung geeignet: | |
| 9021 10 | physikalische, chemische und technologische Lehrmittel und Modelle | kg |
| 9021 30 | biologische Modelle sowie mikroskopische Präparate, ausgenommen natürliche menschliche und tierische Skelette (Tarifnr. 9905) | kg |
| 9021 80 | andere (z. B. Reliefkarten, Reliefgloben, Modelle von Bauwerken) .. | kg |
| | Maschinen, Apparate und Geräte für mechanische Prüfungen (z. B. für Prüfung der Widerstandsfähigkeit, Härte, Zugfestigkeit, Druckfestigkeit, Elastizität) von Materialien (z. B. von Metallen, Holz, Textilien, Papier, Kunststoffen): | |
| | für Metalle: | |
| 9022 11 | Universalprüf- und Zerreißmaschinen | kg |
| 9022 13 | Härteprüfmaschinen, -apparate und -geräte | kg |
| 9022 15 | Federprüfmaschinen | kg |
| 9022 19 | andere (z. B. Pendelschlagwerke, Torsionsprüfmaschinen, Fallwerke, Ermüdungsprüfmaschinen) | kg |
| 9022 80 | für andere Stoffe | kg |
| 9022 90 | Teile und Zubehör | kg |
| | Dichtemesser (Aräometer, Senkwaagen) und ähnliche Instrumente; Thermometer, Pyrometer, Barometer, Hygrometer und Psychrometer, auch mit Registriervorrichtung, auch miteinander kombiniert: | |
| 9023 10 | Dichtemesser (Aräometer, Senkwaagen) und ähnliche Instrumente, ausgenommen Mohr-Westphalsche Waagen (Warennr. 9015 80) .. | kg u. St. |
| | Thermometer und Pyrometer: | |
| 9023 21 | Fieberthermometer | kg u. St. |
| 9023 23 | registrierende Thermometer | kg |

Abschnitt XVIII. Optische Geräte usw., Meßinstrumente, medizinische Instrumente; Uhrmacherwaren; Musikinstrumente usw.

| Nummer | Warenbenennung | Maßstab |
|---------|--|-----------|
| | andere Thermometer; Pyrometer: | |
| 9023 25 | aus Glas | kg u. St. |
| 9023 29 | aus anderen Stoffen | kg |
| 9023 50 | Barometer | kg u. St. |
| 9023 60 | Hygrometer und Psychrometer | kg u. St. |
| 9023 80 | kombinierte Instrumente (z. B. bestehend aus Thermometer, Hygrometer und Barometer) | kg u. St. |
| | Instrumente, Apparate und Geräte zum Messen, Kontrollieren oder Regeln von Durchfluß, Füllhöhe, Druck oder anderen veränderlichen Größen von Flüssigkeiten oder Gasen oder zum Regeln von Temperaturen, wie Manometer, Thermostate, Flüssigkeitsstand- oder Gasstandanzeiger, Durchflußmesser, Wärmemengenzähler und automatische Zugregler für Feuerungen, ausgenommen Waren der Tarifnr. 9014: | |
| 9024 10 | Druckmeßgeräte (z. B. Manometer, Reifenfüllmesser) | kg |
| 9024 20 | Thermostate | kg |
| 9024 30 | Füllhöhenanzeiger (z. B. Flüssigkeitsstand- oder Gasstandanzeiger) .. | kg |
| 9024 40 | Durchflußmesser (z. B. Ringwaagenmengenmesser, Venturimesser), ausgenommen Strömungsmesser für Flüsse, Kanäle usw. (Warennr. 9014 65) und Gas- und Flüssigkeitszähler (Tarifnr. 9026) | kg |
| 9024 50 | Regler und Regeleinrichtungen | kg |
| 9024 80 | andere (z. B. Wärmemengenzähler) | kg |
| | Instrumente, Apparate und Geräte für physikalische oder chemische Untersuchungen (wie Polarimeter, Refraktometer, Spektrometer, Gas- und Rauchgasprüfer); Instrumente, Apparate und Geräte zum Bestimmen der Viskosität, Porosität, Dilatation, Oberflächenspannung und dergleichen (wie Viskosimeter, Porosimeter, Dilatometer) und für kalorimetrische, photometrische oder akustische Messungen (wie Photometer - einschließlich Belichtungsmesser -, Kalorimeter); Mikrotome: | |
| 9025 10 | Instrumente, Apparate und Geräte mit Optik | kg u. St. |
| | Instrumente, Apparate und Geräte ohne Optik: | |
| 9025 51 | Gas- und Rauchgasprüfer sowie Gaspürgeräte | kg u. St. |
| 9025 55 | Kalorimeter und kalorimetrische Bomben | kg u. St. |
| 9025 59 | andere | kg u. St. |
| 9025 90 | Teile und Zubehör | kg |
| | Gas-, Flüssigkeits- und Elektrizitätszähler, für Verbrauch oder Produktion, einschließlich Prüf- oder Eichzähler: | |
| | Gaszähler: | |
| 9026 11 | Stationsgaszähler (z. B. Drehkolbengaszähler) | kg u. St. |
| 9026 15 | Haushaltgaszähler | kg u. St. |
| 9026 19 | andere (z. B. Prüf- oder Eichzähler, Experimentierzähler) | kg u. St. |

**Abschnitt XVIII. Optische Geräte usw., Meßinstrumente, medizinische Instrumente;
Uhrmacherwaren; Musikinstrumente usw.**

| Nummer | Warenbenennung | Maßstab |
|--|---|-----------|
| Flüssigkeitszähler, ausgenommen Zapfsäulen (Tarifnr. 8410): | | |
| Wasserzähler: | | |
| 9026 41 | Hauswasserzähler gemäß DIN 3260 | kg u. St. |
| 9026 45 | andere (z. B. Großwasserzähler) | kg u. St. |
| 9026 49 | andere Flüssigkeitszähler | kg u. St. |
| Elektrizitätszähler: | | |
| 9026 71 | Einphasen-Wechselstromzähler | kg u. St. |
| 9026 73 | Drehstromzähler | kg u. St. |
| 9026 75 | Spezialzähler (z. B. Eich-, Kontroll-, Maximum-, Blindverbrauchs- zähler) und Gleichstromzähler | kg u. St. |
| Andere Zähler (z. B. Tourenzähler, Produktionszähler, Taxameter, Kilometerzähler, Schrittzähler), Tachometer und andere Geschwindig- keitsmesser (auch magnetische), ausgenommen Geschwindigkeitsmesser der Tarifnr. 9014; Stroboskope: | | |
| 9027 10 | Stroboskope | kg u. St. |
| 9027 51 | Zähler und Geschwindigkeitsmesser für Kraftfahrzeuge | kg u. St. |
| 9027 59 | andere Zähler und Geschwindigkeitsmesser | kg u. St. |
| Elektrische oder elektronische Instrumente, Apparate und Geräte zum Messen, Prüfen, Kontrollieren, Regeln oder zum Analysieren: | | |
| zum Messen, Prüfen, Kontrollieren oder Analysieren, ausgenommen Spezialgeräte für elektrische Fernmessung: | | |
| für elektrische Größen, anderweit weder genannt noch inbegriffen: | | |
| tragbare anzeigende Meßinstrumente und -geräte: | | |
| 9028 11 | der Genauigkeitsklasse 0,5 und genauer (Feinmeßgeräte ein- schließlich Präzisionsmeßbrücken und Galvanometer) | kg |
| 9028 13 | der Genauigkeitsklasse 1,0 und gröber | kg |
| 9028 15 | anzeigende Schaltafelmeßinstrumente | kg |
| 9028 17 | schreibende Meßinstrumente und -geräte | kg |
| 9028 19 | andere (z. B. Prüfgeräte) | kg |
| 9028 31 | für oszillographische Anzeige oder Aufzeichnung (z. B. Lichtstrahl- Oszillographen, Elektronenstrahl-Oszillographen, Magnetband- schreiber) | kg |
| 9028 32 | für Drahtnachrichten- und Funktechnik | kg |
| 9028 33 | für Photographie und Kinematographie (z. B. Belichtungsmesser, Farbtemperaturmesser) | kg u. St. |
| 9028 34 | für Strahlungstechnik (Geräte zum Nachweis oder Messen von Alpha-, Beta-, Gamma-, Röntgen-, kosmischen oder ähnlichen Strahlen) | kg |
| 9028 35 | für Nautik, Aeronautik, Meteorologie oder Geophysik | kg |
| 9028 36 | für mechanische Technik (z. B. für Schwingungen, Dehnungen, Kraft, Geschwindigkeit, Unwucht) | kg |
| für Werkstoffprüfung, ausgenommen Geräte, die mit Röntgen- oder radioaktiven Strahlen arbeiten (Tarifnr. 9020): | | |
| 9028 37 | Ultraschallgeräte | kg |
| 9028 39 | andere Werkstoffprüfgeräte | kg |

**Abschnitt XVIII. Optische Geräte usw., Meßinstrumente, medizinische Instrumente;
Uhrmacherwaren; Musikinstrumente usw.**

| Nummer | Warenbenennung | Maßstab |
|---------|---|---------|
| 9028 51 | andere Instrumente, Apparate und Geräte: mit optischer Vorrichtung (z. B. Kolorimeter, Photometer, Spektrometer), ausgenommen Pyrometer | kg |
| | andere, einschließlich Pyrometer: für Wärme- und Verfahrenstechnik (z. B. für Temperatur, Druck, Menge, Feuchte, Leitfähigkeit, Gas- und Rauchgas- konzentration): | |
| 9028 53 | anzeigende Instrumente | kg |
| 9028 55 | schreibende Instrumente | kg |
| 9028 57 | Gebergeräte, auch mit eingebauten Anzeigeelementen | kg |
| 9028 59 | andere (z. B. akustische Meßgeräte, elektronische Kurzzeit- meßgeräte, Produktions-, Impuls- und Dekadenzähler, Fern- sprechgesprächszähler) | kg |
| 9028 70 | Spezialgeräte für elektrische Fernmessung | kg |
| | Regelgeräte für nichtelektrische Größen: | |
| 9028 81 | für Wärme- und Verfahrenstechnik | kg |
| 9028 89 | andere (z. B. für Drehzahl, für Zug) | kg |

Anmerkung

Regler für elektrische Größen gehören zu den Warenrn. 8519 81
oder 8522 30.

Teile und Zubehör, ihrer Beschaffenheit nach ausschließlich oder haupt-
sächlich für Instrumente, Apparate oder Geräte der Tarifnr. 9023,
9024, 9026, 9027 oder 9028 bestimmt, auch wenn sie für mehrere dieser
Instrumente, Apparate oder Geräte verwendet werden können:

| | | |
|---------|---|----|
| 9029 10 | für Gas- oder Flüssigkeitszähler | kg |
| 9029 20 | für Elektrizitätszähler | kg |
| 9029 30 | für elektrische oder elektronische Instrumente, Apparate oder Geräte zum Messen, Prüfen, Kontrollieren, Regeln oder zum Analysieren | kg |
| 9029 90 | andere | kg |

Nur für die Ausfuhr

| | | |
|---------|--|-----------|
| 9032 00 | Brillenetuis aus Stoffen aller Art | kg u. St. |
|---------|--|-----------|



**Abschnitt XVIII. Optische Geräte usw., Meßinstrumente, medizinische Instrumente;
Uhrmacherwaren; Musikinstrumente usw.**

| Nummer | Warenbenennung | Maßstab |
|--------|----------------|---------|
|--------|----------------|---------|

Kapitel 91

Uhrmacherwaren

Vorschriften

1. „Kleinuhr-Werke“ im Sinne der Tarifnrn. 9102 und 9107 sind Werke, die eine Unruh mit Spiralfeder als Gangregler haben und deren Dicke, einschließlich Werkboden und Brücken, 12 mm nicht übersteigt.
2. Ausgenommen von den Tarifnrn. 9107 und 9108 sind mechanische Werke, die so konstruiert sind, daß sie ohne Hemmung laufen (Tarifnr. 8408).
3. Zu Kap. 91 gehören nicht Uhrgewichte, Uhrgläser, Uhrketten, Uhrarmbänder, Teile der elektrischen Ausstattung, Kugellager und Kugeln für Kugellager sowie Teile mit allgemeiner Verwendungsmöglichkeit im Sinne der Vorschrift 2 zu Abschnitt XV. Uhrfedern (einschließlich Spiralfedern) gehören zu Tarifnr. 9111.
4. Vorbehaltlich der Vorschriften 2 und 3 bleiben Werke und Teile, die sowohl in Uhrmacherwaren als auch zu anderen Zwecken, insbesondere in Meß- oder Präzisionsinstrumenten, verwendet werden können, in Kap. 91.
5. Etuis, Kästen und ähnliche Behältnisse für Waren des Kap. 91, die mit diesen Waren ein- oder ausgehen, sind wie diese Waren zu behandeln, wenn sie üblicherweise mit ihnen verkauft werden. Gesondert ein- oder ausgehend, werden sie nach Beschaffenheit behandelt.

Taschenuhren, Armbanduhen und ähnliche Uhren (einschließlich Stoppuhren vom gleichen Typ):

9101 10 Taschenuhren kg u. St.

Armbanduhen und ähnliche Uhren:

mit kompliziertem Uhrwerk (z. B. Uhren mit automatischem Aufzug, Datums- oder Kalenderuhren, Armbandwecker, Armbandstoppuhren [sogenannte Chronographen]):

9101 21 mit Gehäusen aus Edelmetallen kg u. St.

9101 29 mit Gehäusen aus anderen Stoffen, auch vergoldet, versilbert oder mit Edelmetallen plattiert kg u. St.

mit anderem Uhrwerk:

mit Palettengang:

9101 31 mit Gehäusen aus Edelmetallen kg u. St.

9101 39 mit Gehäusen aus anderen Stoffen, auch vergoldet, versilbert oder mit Edelmetallen plattiert kg u. St.

9101 90 andere (z. B. mit Zylinder-, Stiftanker- oder Roskopfgang) .. kg u. St.

Anmerkung

Armbänder, die an Uhren befestigt sind, werden wie diese behandelt, auch wenn sie aus Edelmetallen hergestellt oder mit echten Perlen, Edelsteinen, Schmucksteinen, synthetischen oder rekonstituierten Steinen besetzt sind. Dagegen sind Armbänder, die zwar zusammen mit den Uhren ein- oder ausgehen, jedoch nicht an den Uhren befestigt sind, nach Beschaffenheit zu behandeln.

**Abschnitt XVIII. Optische Geräte usw., Meßinstrumente, medizinische Instrumente;
Uhrmacherwaren; Musikinstrumente usw.**

| Nummer | Warenbenennung | Maßstab |
|---|---|-----------|
| 9102 00 | Uhren mit Kleinuhr-Werk (ausgenommen Uhren der Tarifnrn. 9101 und 9103) | kg u. St. |
| 9103 00 | Armaturbrettuhren und dergleichen, für Kraftfahrzeuge, Flugzeuge, Schiffe und andere Fahrzeuge | kg u. St. |
| Andere Uhren: | | |
| nichtelektrische Uhren: | | |
| Weckeruhren: | | |
| 9104 11 | Musikwecker | kg u. St. |
| 9104 13 | Großwecker | kg u. St. |
| 9104 15 | Reisewecker, auch ohne Etui (sogenannte Kalotten) | kg u. St. |
| 9104 19 | andere Weckeruhren (z. B. Phantasiewecker) | kg u. St. |
| andere nichtelektrische Uhren: | | |
| 9104 21 | wissenschaftliche Uhren | kg u. St. |
| 9104 25 | Turmuhren | kg u. St. |
| 9104 27 | Schiffschronometer | kg u. St. |
| 9104 31 | Jahresuhren | kg u. St. |
| 9104 35 | Kuckucksuhren mit vollem Stundenruf | kg u. St. |
| 9104 37 | Jockeleuhren (z. B. Kuckucksuhren mit ¼ Stundenruf, Schaukel- und Miniaturpendeluhren mit Gewichts- oder Federaufzug) | kg u. St. |
| 9104 41 | Tischuhren mit oder ohne Schlagwerk | kg u. St. |
| 9104 45 | Küchenuhren | kg u. St. |
| 9104 49 | andere nichtelektrische Uhren | kg u. St. |
| elektrische Uhren: | | |
| 9104 91 | Batterieuhren | kg u. St. |
| 9104 99 | andere elektrische Uhren | kg u. St. |
| Kontrollapparate und Zeitmesser, mit Uhrwerk oder Synchronmotor (z. B. Registrieruhren, Zeit- und Datumstempeluhren, Stechuhren, Minutenzähler, Sekundenzeiger): | | |
| 9105 10 | Registrieruhren (Arbeitszeitkontroll- und Kartenapparate) | kg u. St. |
| 9105 20 | Zeit- und Datumstempeluhren, auch mit Zähler | kg u. St. |
| 9105 30 | Kurzzeitmesser (Minutenzähler, Sekundenzeiger) | kg u. St. |
| 9105 90 | andere (z. B. Stechuhren, Reisetaubenkontrolluhren, Periodenkontrolluhren) | kg u. St. |
| Anmerkung | | |
| Elektronische Kurzzeitmesser gehören zu Warennr. 9028 69. | | |
| Zeitauslöser mit Uhrwerk oder Synchronmotor (z. B. Zeitschalter und andere Schaltuhren): | | |
| elektrische Zeitauslöser: | | |
| 9106 11 | für Tarifumschaltung (Tarifuhren) | kg u. St. |
| 9106 19 | andere | kg u. St. |
| 9106 50 | nichtelektrische Zeitauslöser | kg u. St. |

Abchnitt XVIII. Optische Geräte usw., Meßinstrumente, medizinische Instrumente;
Uhrmacherwaren; Musikinstrumente usw.

| Nummer | Warenbenennung | Maßstab |
|---|--|------------|
| Kleinuhr-Werke, gangfertig: | | |
| 9107 10 | komplizierte Uhrwerke | kg u. St. |
| andere Uhrwerke: | | |
| 9107 20 | mit Palettengang | kg u. St. |
| 9107 90 | andere (z. B. mit Zylinder-, Stiftanker- oder Roskopfgang) | kg u. St. |
| Andere Uhrwerke, gangfertig: | | |
| 9108 10 | Einsteckwerke | kg u. St. |
| 9108 90 | andere | kg u. St. |
| Gehäuse für Uhren der Tarifnr. 9101 und Teile davon, einschließlich Rohlinge dieser Waren: | | |
| fertige Gehäuse: | | |
| 9109 11 | aus Edelmetallen | kg u. St. |
| aus anderen Stoffen: | | |
| 9109 17 | vergoldet, versilbert oder mit Edelmetallen plattiert | kg u. St. |
| 9109 19 | andere | kg u. St. |
| 9109 90 | Rohlinge und Gehäuseteile (z. B. Mittelstücke, Böden, Kapseln, Uhrglasfassungen) | kg |
| Gehäuse für andere Uhrmacherwaren und Teile davon: | | |
| 9110 10 | aus Metall | kg |
| 9110 20 | aus Holz | kg |
| 9110 30 | aus Stein oder keramischen Stoffen | kg |
| 9110 90 | aus anderen Stoffen | kg |
| Andere Uhrenteile: | | |
| 9111 11 | Kleinuhr-Werke, nicht gangfertig | kg u. St. |
| 9111 19 | andere Uhrwerke, nicht gangfertig | kg u. St. |
| 9111 20 | Uhrfedern | kg |
| Uhrensteine: | | |
| 9111 31 | nicht fertig bearbeitet, ungefaßt (z. B. sogenannte Rondelle) | g |
| 9111 35 | fertig bearbeitet oder gefaßt | g |
| 9111 40 | Zifferblätter | kg |
| Schablonen und Rohwerke: | | |
| 9111 51 | für komplizierte Uhrwerke | kg u. Satz |
| für andere Uhrwerke: | | |
| 9111 55 | mit Palettengang | kg u. Satz |
| 9111 59 | andere (z. B. Zylinder-, Stiftanker- oder Roskopfgang) | kg u. Satz |
| andere Teile: | | |
| 9111 91 | für Kleinuhr-Werke | kg |
| 9111 99 | andere (einschließlich Echappements) | kg |

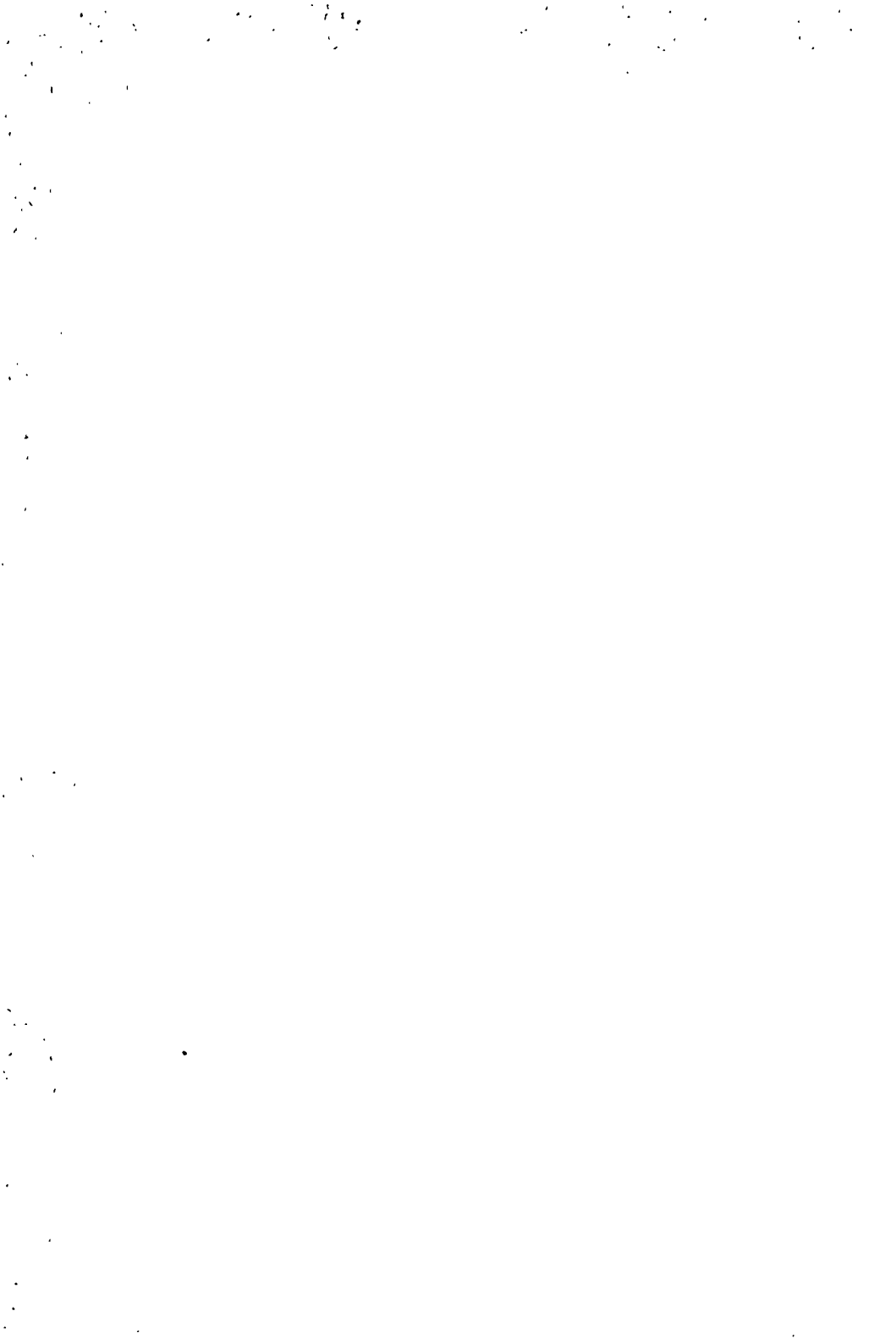

Abschnitt XVIII. Optische Geräte usw., Meßinstrumente, medizinische Instrumente; Uhrmacherwaren; Musikinstrumente usw.

| Nummer | Warenbenennung | Maßstab |
|--------|----------------|---------|
|--------|----------------|---------|

Kapitel 92

Musikinstrumente; Tonaufnahme- und Tonwiedergabegeräte; Teile und Zubehör für diese Instrumente und Geräte

Vorschriften

1. Zu Kap. 92 gehören nicht:
 - a) ganz oder teilweise lichtempfindliche Filme für photographische oder photoelektrische Aufnahme, auch belichtet, auch entwickelt (Kap. 87);
 - b) Teile mit allgemeiner Verwendungsmöglichkeit im Sinne der Vorschrift 2 zu Abschnitt XV;
 - c) Mikrophone, Verstärker, Lautsprecher, Kopfhörer, Schalter, Stroboskope und andere Instrumente, Apparate und zusätzliche Ausrüstungsstücke der Kap. 85 oder 90 zur Verwendung mit den Waren des Kapitels 92, wenn sie nicht in diese Waren oder nicht mit diesen Waren in das gleiche Gehäuse eingebaut sind oder wenn ihre Unterbringung mit diesen Waren im gleichen Gehäuse nicht vorgesehen ist; Tonaufnahme- und Tonwiedergabegeräte, die mit einem Rundfunkgerät kombiniert sind (Tarifnr. 8515);
 - d) Wischer und andere Bürstenwaren zum Reinigen von Musikinstrumenten (Tarifnr. 9602);
 - e) Instrumente und Geräte mit Spielzeugcharakter (Tarifnr. 9703);
 - f) Instrumente und Geräte, die den Charakter von Sammlungsartikeln oder Antiquitäten haben (Tarifnr. 9905 oder 9906).
2. Unvollständige oder unfertige Instrumente und Geräte des Kap. 92 werden wie die vollständigen oder fertigen Instrumente und Geräte behandelt, wenn sie deren charakterbestimmende Merkmale haben.
3. Bogen, Schlegel und dergleichen für Musikinstrumente der Tarifnr. 9202 und 9206 werden wie die Instrumente behandelt, für die sie bestimmt sind, wenn sie mit diesen Instrumenten ein- oder ausgehen und ihnen mengenmäßig entsprechen.
Gelochte Pappen und Papiere der Tarifnr. 9210 und Tonträger der Tarifnr. 9212 werden, auch wenn sie mit den Instrumenten oder Geräten, für die sie bestimmt sind, ein- oder ausgehen, für sich behandelt.
4. Etuis, Kästen und ähnliche Behältnisse für Waren des Kap. 92, die mit diesen Waren ein- oder ausgehen, sind wie diese Waren zu behandeln, wenn sie üblicherweise mit ihnen verkauft werden. Gesondert ein- oder ausgehend, werden sie nach Beschaffenheit behandelt.

Klaviere (einschließlich selbsttätige Klaviere mit oder ohne Klaviatur); Cembali und andere Saiteninstrumente mit Klaviatur; Harfen, ausgenommen Aolsharfen:

| | | |
|---------|---|-----------|
| | Pianos: | |
| 9201 11 | neu | kg u. St. |
| 9201 15 | gebraucht | kg u. St. |
| | Flügel, einschließlich Stutzflügel, und Tafelklaviere: | |
| 9201 41 | neu | kg u. St. |
| 9201 45 | gebraucht | kg u. St. |
| 9201 90 | andere (z. B. Cembali, Klavichorde, Spinette, Harfen) | kg u. St. |

**Abschnitt XVIII. Optische Geräte usw., Meßinstrumente, medizinische Instrumente;
Uhrmacherwaren; Musikinstrumente usw.**

| Nummer | Warenbenennung | Maßstab |
|---|---|-----------|
| Andere Saiteninstrumente: | | |
| 9202 10 | Instrumente mit elektroakustischer Tonverstärkung | kg u. St. |
| | andere: | |
| | Streichinstrumente: | |
| 9202 21 | Geigen | kg u. St. |
| 9202 29 | andere (z. B. Bratschen, Celli, Kontrabässe) | kg u. St. |
| | Zupfinstrumente: | |
| 9202 81 | Gitarren, Lauten und Mandolinen | kg u. St. |
| 9202 89 | andere (z. B. Banjos, Balaleikas, Zithern, Ukuleles) | kg u. St. |
| Orgeln; Harmonien und ähnliche Instrumente mit Klaviatur und durchschlagenden Metallzungen: | | |
| 9203 10 | Orgeln (Instrumente mit Lippen- und Zungenpfeifen) | kg u. St. |
| 9203 50 | Harmonien und ähnliche Instrumente | kg u. St. |
| Akkordeons, Konzertinas und ähnliche Musikinstrumente; Mundharmonikas: | | |
| 9204 10 | Akkordeons, Konzertinas, Bandoneons und ähnliche Musikinstrumente | kg u. St. |
| 9204 50 | Mundharmonikas | kg u. St. |
| Andere Blasinstrumente: | | |
| 9205 10 | aus Metall | kg u. St. |
| 9205 90 | andere | kg u. St. |
| Schlaginstrumente (z. B. Trommeln aller Art, Xylophone, Metallophone, Becken, Kastagnetten): | | |
| 9206 10 | Pauken und Trommeln aller Art | kg u. St. |
| 9206 50 | Stabspiele aller Art (z. B. Xylophone, Metallophone, Vibraphone, Marimbaphone) | kg u. St. |
| 9206 90 | andere (z. B. Becken, Tom-Toms, Triangeln, Schellenbäume, Kastagnetten, Rumbakugeln, Gongs), ausgenommen Tisch- und Hausgongs (Tarifnr. 8311) | kg u. St. |
| 9207 00 | Elektromagnetische, elektrostatische, elektronische und ähnliche Musikinstrumente (z. B. derartige Klaviere, Orgeln, Akkordeons) | kg u. St. |

Anmerkung

Hierher gehören auch elektromagnetische, elektrostatische, elektronische und ähnliche Zusatzinstrumente, die an klassischen Musikinstrumenten angebracht werden.
Hierher gehören jedoch nicht klassische Musikinstrumente mit elektroakustischer Tonverstärkung. Sie werden wie die klassischen Musikinstrumente behandelt.

Abchnitt XVIII. Optische Geräte usw., Meßinstrumente, medizinische Instrumente;
Uhrmacherwaren; Musikinstrumente usw.

| Nummer | Warenbenennung | Maßstab |
|---|--|------------|
| Musikinstrumente, in anderen Tarifnummern des Kap. 92 nicht erfaßt (z. B. Orchestrien, Drehorgeln, Spieldosen, singende mechanische Vögel, singende Sägen); Lockpfeifen aller Art; Mundblasinstrumente zu Ruf- und Signalzwecken (z. B. Signalhörner, Signalpfeifen): | | |
| 9208 10 | Spieldosen und dergleichen | kg u. St. |
| 9208 20 | Mundblasinstrumente zu Ruf- und Signalzwecken (z. B. Signalhörner [Alarmhörner], Signalpfeifen); Wildlocken, Lockpfeifen aller Art | kg u. St. |
| 9208 90 | andere (z. B. Orchestrien, Drehorgeln, singende mechanische Vögel, singende Sägen, Knarren) | kg |
| Musiksaiten: | | |
| Metallsaiten: | | |
| 9209 11 | für Klaviere | kg |
| 9209 19 | für andere Musikinstrumente | kg |
| 9209 90 | andere Musiksaiten (z. B. Darmsaiten, Saiten aus synthetischer Spinnmasse) | kg |
| Anmerkung Hierher gehören nicht Metalldrähte, Monofile aus synthetischer Spinnmasse, Darmschnüre, Seidenschnüre, auch auf Längen zugechnitten, ohne erkennbare Merkmale von Musiksaiten. Sie sind nach Beschaffenheit zu behandeln. | | |
| Teile und Zubehör für Musikinstrumente (ausgenommen Musiksaiten), einschließlich gelochte Pappen und Papiere für mechanische Musikinstrumente und einschließlich Musikwerke für Spieldosen; Metronome; Stimmgabeln und Stimmpfeifen aller Art: | | |
| 9210 01 | Metronome, Stimmgabeln und Stimmpfeifen; Notenhalter, die zum Befestigen am Instrument bestimmt sind; Gestelle für Trommeln, Klarinetten, Saxophone oder dergleichen | kg |
| andere: | | |
| für Klaviere, Cembalos, Spinette oder ähnliche Instrumente: | | |
| 9210 11 | Mechaniken | kg u. St. |
| 9210 13 | Klaviaturen | kg u. St. |
| 9210 15 | Hämmer | kg u. Satz |
| 9210 19 | andere | kg |
| für andere Saiteninstrumente: | | |
| 9210 21 | Bogen und deren Teile | kg |
| 9210 29 | andere | kg |
| für Orgeln, Harmonien oder ähnliche Instrumente mit Klaviatur und durchschlagenden Metallzungen: | | |
| 9210 31 | für Orgeln (Instrumente mit Lippen- und Zungenpfeifen) | kg |
| 9210 39 | für Harmonien und ähnliche Musikinstrumente | kg |
| 9210 40 | für Akkordeons, Konzertinas und ähnliche Musikinstrumente | kg |
| 9210 45 | für Mundharmonikas | kg |
| 9210 50 | für Blasinstrumente der Tarifnr. 9205 | kg |
| 9210 60 | für Schlaginstrumente | kg |

Abschnitt XVIII. Optische Geräte usw., Meßinstrumente, medizinische Instrumente; Uhrmacherwaren; Musikinstrumente usw.

| Nummer | Warenbenennung | Maßstab |
|---|---|-----------|
| 9210 70 | für elektromagnetische, elektrostatische, elektronische und ähnliche Musikinstrumente, ausgenommen elektrische Bauelemente (Kap. 85) | kg |
| 9210 90 | für andere Musikinstrumente, einschließlich Musikwerke für Spieldosen und Teile davon sowie gelochte Pappen und gelochte Papiere für mechanische Musikinstrumente | kg |
| Schallplattenwiedergabegeräte, Diktiergeräte und andere Tonaufnahme- und Tonwiedergabegeräte, einschließlich Platten-, Band- und Drahtspieler, mit oder ohne Tonabnehmer: | | |
| Diktiergeräte: | | |
| 9211 11 | für magnetische Tonträger | kg u. St. |
| 9211 19 | für nichtmagnetische Tonträger | kg u. St. |
| andere: | | |
| Tonaufnahmegeräte: | | |
| 9211 21 | für magnetische Tonträger | kg u. St. |
| 9211 29 | für nichtmagnetische Tonträger (z. B. Plattenschneider) | kg u. St. |
| Tonwiedergabegeräte: | | |
| elektrische Tonwiedergabegeräte: | | |
| 9211 31 | für magnetische Tonträger | kg u. St. |
| für nichtmagnetische Tonträger: | | |
| 9211 35 | münzbetätigte Musikautomaten | kg u. St. |
| 9211 37 | Plattenwechsler | kg u. St. |
| 9211 39 | andere (z. B. Ein-Plattenspieler) | kg u. St. |
| 9211 80 | nichtelektrische Tonwiedergabegeräte | kg u. St. |
| 9211 90 | kombinierte Tonaufnahme- und Tonwiedergabegeräte | kg u. St. |
| Tonträger für Geräte der Tarifnr. 9211 oder für ähnliche Tonaufnahmeverfahren: z. B. Platten, Zylinder, Wachsformen, Bänder, Filme, Drähte, zur Tonaufnahme vorgerichtet oder mit Tonaufzeichnung; Matrizen und galvanoplastische Formen zum Herstellen von Schallplatten: | | |
| zur Tonaufnahme vorgerichtet: | | |
| 9212 11 | unbespielte Bänder und Filme für magnetische Tonaufzeichnung | kg u. St. |
| 9212 19 | andere (z. B. unbespielte Aufnahmeplatten, Zylinder, Drähte) | kg u. St. |
| mit Tonaufzeichnung: | | |
| 9212 30 | bespielte Aufnahmeplatten; Matrizen und galvanoplastische Formen zum Herstellen von Schallplatten | kg u. St. |
| Schallplatten: | | |
| 9212 41 | mit Musikstücken bespielt | kg u. St. |
| 9212 49 | andere | kg u. St. |
| andere bespielte Tonträger: | | |
| 9212 81 | mit magnetischer Tonaufzeichnung | kg u. St. |
| 9212 89 | andere (z. B. mit Nadeln bespielte Bänder und Filme) | kg u. St. |
| Anmerkung | | |
| Hierher gehören diese Waren auch, wenn sie zur Aufzeichnung anderer Erscheinungen als Tönen (z. B. der von Meßinstrumenten gelieferten Werte) dienen. | | |

**Abschnitt XVIII. Optische Geräte usw., Meßinstrumente, medizinische Instrumente;
Uhrmacherwaren; Musikinstrumente usw.**

| Nummer | Warenbenennung | Maßstab |
|---|---|-----------|
| Andere Teile und anderes Zubehör für Geräte der Tarifnr. 9211: | | |
| 9213 10 | Nadeln für Tonwiedergabe | kg u. St. |
| 9213 20 | Saphire und Diamanten, ungefaßt oder gefaßt, für Tonaufnahme oder Tonwiedergabe | g |
| 9213 30 | Tonabnehmer für Schallplatten und für mechanisch bespielte Ton- bänder (z. B. Elektrodosen, Membrandosen) sowie Schneidköpfe für Plattenschneider | kg u. St. |
| 9213 40 | Aufnahme-, Wiedergabe- oder Löschköpfe für Magnettongeräte .. | kg u. St. |
| 9213 50 | Laufvorrichtungen für Plattenspieler oder für Magnettongeräte; Plattenwechseleinrichtungen | kg u. St. |
| 9213 60 | Spezialmöbel und Gehäuse zum Einbau von Tonaufnahme- oder Tonwiedergabegeräten | kg |
| 9213 90 | andere (z. B. Trichter, Kurbeln, Plattenteller, selbständige Geräte zum Tonlöschen, Apparate zum Wiederglätten von Diktierwalzen) | kg |

Abschnitt XIX

Waffen und Munition; Teile davon

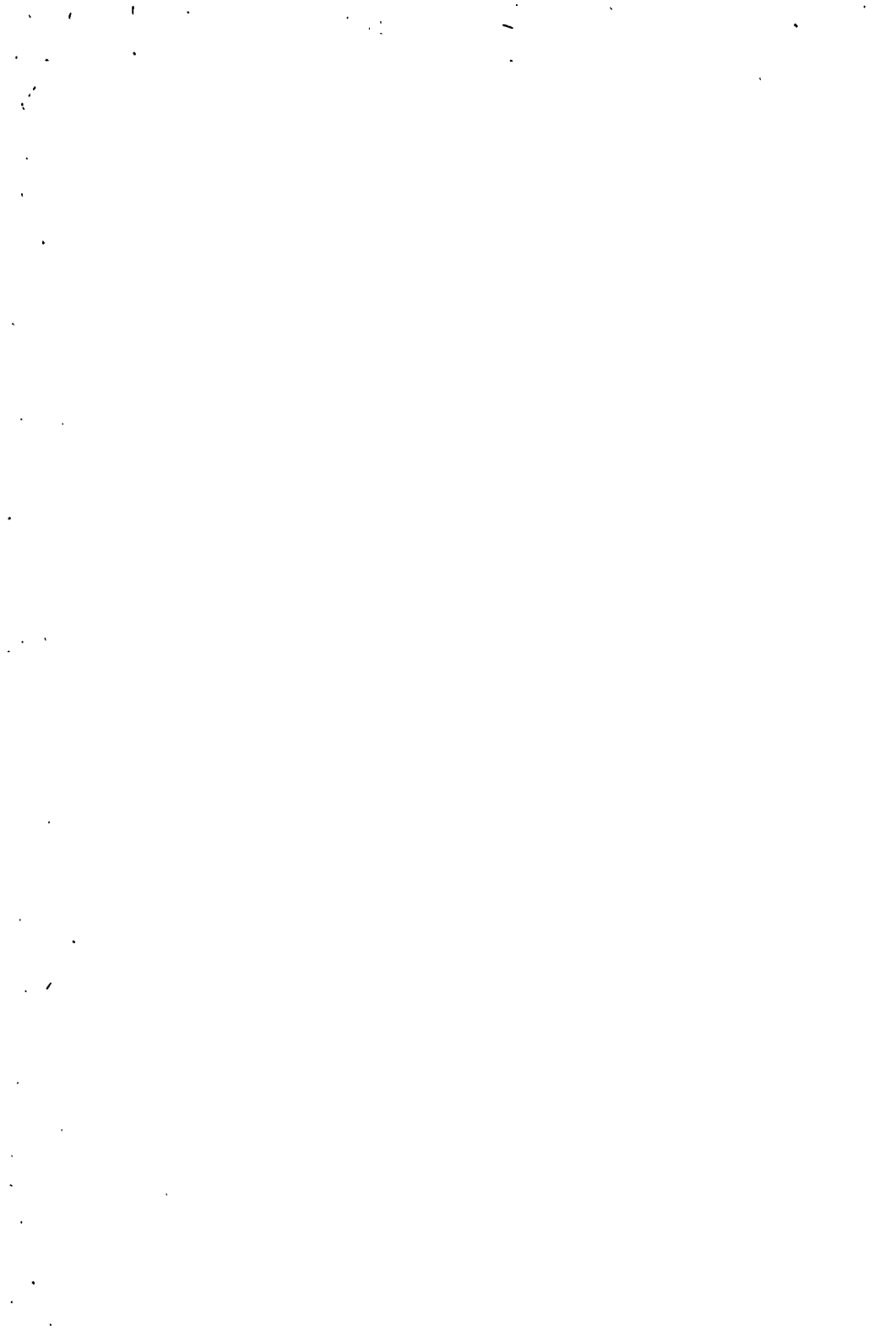

Abschnitt XIX. Waffen und Munition; Teile davon

| Nummer | Warenbenennung | Maßstab |
|--------|----------------|---------|
|--------|----------------|---------|

Kapitel 93

Waffen und Munition; Teile davon

Vorschriften

1. Zu Kap. 93 gehören nicht:
 - a) Zündhütchen, Sprengkapseln, Sprengkörper, Leuchtraketen, Raketen zum Wetterschießen und andere Waren des Kap. 36;
 - b) Teile mit allgemeiner Verwendungsmöglichkeit im Sinne der Vorschrift 2 zu Abschnitt XV;
 - c) Kampffahrzeuge mit Bewaffnung (Tarifnr. 8708);
 - d) Zielfernrohre und andere optische Vorrichtungen für Waffen, ausgenommen solche, die auf die Waffen montiert sind oder die mit den Waffen, für die sie bestimmt sind, ein- oder ausgehen (Kap. 90);
 - e) Armbrüste, Bogen und Pfeile für den Schießsport, stumpfe Waffen für den Fechtsport und Spielzeugwaffen (Kap. 97);
 - f) Waffen und Munition, die den Charakter von Sammlungstücken oder Antiquitäten haben (Tarifnr. 9906 oder 9908).
2. Unvollständige oder unfertige Waffen werden wie die vollständigen oder fertigen Waffen behandelt, wenn sie deren charakterbestimmende Merkmale haben.
3. Als „Teile“ im Sinne der Tarifnr. 9307 gelten nicht Funk- oder Radargeräte der Tarifnr. 8515.
4. Etuis, Kästen und ähnliche Behältnisse für Waren des Kap. 93, die mit diesen Waren ein- oder ausgehen, sind wie diese Waren zu behandeln, wenn sie üblicherweise mit ihnen verkauft werden. Gesondert ein- oder ausgehend, werden sie nach Beschaffenheit behandelt.

9301 00 Blanke Waffen (z. B. Säbel, Degen, Bajonette), Teile davon und Scheiden für diese Waren kg

Revolver und Pistolen:

9302 10 Revolver kg u. St.
 9302 50 Pistolen kg u. St.

Anmerkung

Hierher gehören nicht Leucht- und Signalpistolen, Schreckschusspistolen und -revolver, Starterpistolen, Theaterpistolen und -revolver (Tarifnr. 9304).

Kriegswaffen (andere als Kriegswaffen der Tarifnrr. 9301 und 9302):

9303 10 Gewehre und Karabiner kg u. St.
 9303 50 Maschinengewehre, Schnellfeuergehwehre und Maschinenpistolen .. kg u. St.
 9303 90 andere Kriegswaffen kg u. St.

Feuerwaffen (andere als Feuerwaffen der Tarifnrr. 9302 und 9303), einschließlich ähnlicher Geräte, bei denen die Explosionswirkung von Pulver aller Art genutzt wird, wie Leuchtpistolen, Schreckschusspistolen und dergleichen, Wetterkanonen, Leinenschießgeräte:

9304 10 Kleinkalibergewehre und Scheibenbüchsen kg u. St.
 Jagdgewehre:
 9304 31 Jagdfinten kg u. St.
 9304 35 Jagdbüchsen kg u. St.
 9304 39 andere Jagdgewehre (z. B. Drillinge, Bockbüchs- und Büchsfinten) kg u. St.

Abschnitt XIX. Waffen und Munition; Teile davon

| Nummer | Warenbenennung | Masse |
|---|--|-----------|
| 9304 60 | Leucht- und Signalpistolen | kg u. St. |
| 9304 70 | Schreckschußpistolen und -revolver, Revolver und Pistolen für Starter oder für Theater | kg u. St. |
| 9304 80 | Viechtötungsapparate, ausgenommen solche mit Druckfeder (Warennr. 9305 90) | kg u. St. |
| 9304 90 | andere (z. B. Leinenschießgeräte, Harpunenkanonen, Wetterkanonen) | kg |
| Andere Waffen (einschließlich Feder-, Luft- und Gasegewehre, -büchsen und -pistolen): | | |
| 9305 10 | Luft- und Gasegewehre, -büchsen und -pistolen | kg u. St. |
| 9305 90 | andere (z. B. Viechtötungsapparate mit Druckfeder, Gummiknüppel, Totschläger, Schlagringe, Schleudern und dergleichen) | kg u. St. |
| Waffenteile (andere als Waffenteile der Tarifnr. 9301), einschließlich Schafrohlinge für Gewehre und Laufrohlinge für Feuerwaffen: | | |
| 9306 10 | für Waffen der Tarifnr. 9303 | kg |
| andere: | | |
| 9306 91 | aus Metall | kg |
| 9306 99 | aus anderen Stoffen | kg |
| Geschosse und Munition, einschließlich Minen; Teile davon, einschließlich Rehposten, Jagdschrot und Patronenpfropfen: | | |
| 9307 10 | Geschosse und Munition für Waffen der Tarifnr. 9303 (ausgenommen Munition für Maschinenpistolen) sowie andere Kriegsgeschosse und -munition; Teile davon | kg |
| 9307 70 | Revolver- und Pistolenmunition, mit einem Kaliber von mehr als 7,65 mm; Teile davon | kg |
| andere: | | |
| Patronen mit Ladung: | | |
| 9307 81 | Jagdschrotpatronen | kg |
| 9307 89 | andere | kg |
| 9307 91 | Patronenhülsen, auch mit Zündkapseln | kg |
| 9307 92 | Kugeln | kg |
| 9307 93 | Schrot | kg |
| 9307 99 | andere (z. B. Bolsen für Luftgewehre, Patronenpfropfen) | kg |

Abschnitt XX
Verschiedene Waren

Abschnitt XX. Verschiedene Waren

| Nummer | Warenbenennung | Maßstab |
|--------|----------------|---------|
|--------|----------------|---------|

Kapitel 94

Möbel; medizinisch-chirurgische Möbel; Bettausstattungen und ähnliche Waren

Vorschriften

1. Zu Kap. 94 gehören nicht:

- a) Luftmatratzen, Luftkopfkissen und Luftkissen sowie Matratzen, Kopfkissen und Kissen für Wasserfüllung der Kap. 39, 40 oder 62;
 - b) Lampen und andere Beleuchtungskörper, die nach Beschaffenheit behandelt werden (z. B. Tarifnrn. 4427, 7014, 8307);
 - c) Waren aus Stein oder Keramik, zum Gebrauch als Sitze, Tische oder Säulen, wie sie in Gärten, Vorhallen usw. benutzt werden (Kap. 68 oder 69);
 - d) auf dem Boden stehende Spiegel, z. B. schwenkbare Ankleidespiegel (Tarifnr. 7009);
 - e) Teile mit allgemeiner Verwendungsmöglichkeit im Sinne der Vorschrift 2 zu Abschnitt XV sowie Panzerschränke der Tarifnr. 8303;
 - d) Möbel, die besondere Teile von Kälteerzeugungsapparaten der Tarifnr. 8415 sind, auch wenn sie unausgerüstet ein- oder ausgehen; Möbel, die besonders zum Einbau von Nähmaschinen im Sinne der Tarifnr. 8441 hergerichtet sind;
 - g) Möbel, die besondere Teile von Rundfunkempfangsgeräten, Fernsehempfangsgeräten usw. der Tarifnr. 8515 sind;
 - h) Speifontänen auf Sockeln für Zahnärzte (Tarifnr. 9017);
 - i) Waren des Kap. 91, insbesondere Gehäuse für Uhrmacherwaren;
 - k) Möbel, die besondere Teile von Schallplattenwiedergabegeräten, Diktiergeräten und anderen Geräten der Tarifnr. 9211 sind (Tarifnr. 9213);
 - l) Spielzeugmöbel (Tarifnr. 9708), Billardtische und Spielmöbel der Tarifnr. 9704 sowie Tische für Zauberkunststücke der Tarifnr. 9705.
2. Möbel im Sinne der Tarifnrn. 9401 bis 9403 sind Möbel, die auf den Boden gestellt werden. Diese Bestimmung gilt nicht für
- a) Küchenhängeschränke und dergleichen,
 - b) Sitze und Bettgestelle zum Aufhängen oder Zusammenklappen,
 - c) Bücherschränke und ähnliche Möbel aus zusammengehörenden Einzelstücken, zum Aufhängen oder Aufsetzen.
3. Möbel, auch mit Platten, Teilen oder Zubehör aus Glas, Marmor oder anderen Stoffen, die zerlegt ein- oder ausgehen, werden wie die unzerlegten Möbel behandelt, wenn die verschiedenen Teile zusammen ein- oder ausgehen.
4. a) Als Teile von Waren des Kap. 94 gelten nicht Platten aus Glas (einschließlich Spiegel), Marmor oder Stein, auch zugeschnitten, aber nicht mit anderen Teilen verbunden, wenn sie gesondert ein- oder ausgehen.
 b) Die in Tarifnr. 9404 erfaßten Waren gehören, gesondert ein- oder ausgehend, zu Tarifnr. 9404, auch wenn sie zugleich Möbelteile der Tarifnrn. 9401 bis 9403 sind.

Sitzmöbel, auch wenn sie in Liegen umgewandelt werden können (ausgenommen Möbel der Tarifnr. 9402); Teile davon:

| | | |
|---------|---|----|
| 9401 10 | vollständig gepolstert oder überzogen | kg |
| | andere Sitzmöbel: aus gehogendem Holz (ausgenommen Teile): | |
| 9401 21 | nicht gepolstert | kg |
| 9401 25 | teilweise gepolstert | kg |

Abschnitt XX. Verschiedene Waren

| Nummer | Warenbenennung | Maßstab |
|---------|---|---------|
| | aus nicht gebogenem Holz (ausgenommen Teile): | |
| 9401 31 | nicht gepolstert | kg |
| 9401 35 | teilweise gepolstert | kg |
| 9401 40 | Sitzmöbelteile aus Holz (z. B. Böden, Lehnen) | kg |
| 9401 60 | aus Korbweiden, Seegrasschnur, Stuhlrohr, Bambus oder ähnlichen Stoffen | kg |
| | aus unedlen Metallen: | |
| 9401 71 | aus Stahlrohr | kg |
| 9401 79 | andere | kg |
| 9401 90 | aus anderen Stoffen | kg |
| | Anmerkung | |
| | Sitzmöbel gelten als vollständig gepolstert oder überzogen, wenn vom Gestell nicht mehr als die Füße und die Unterseite sichtbar ist. | |
| | Medizinisch-chirurgische Möbel, z. B. Operationstische, Untersuchungstische, Bettgestelle mit mechanischen Vorrichtungen zur Krankenbehandlung; Dentalstühle und dergleichen, mit mechanischer Kipp-, Schwenk- und Hebevorrichtung; Teile davon: | |
| 9402 10 | Bettgestelle mit mechanischen Vorrichtungen zur Krankenbehandlung | kg |
| 9402 20 | Spezialtische, -bänke und -stühle zur Untersuchung, Operation oder Krankenbehandlung, ausgenommen Dentalstühle und dergleichen | kg |
| 9402 30 | Dentalstühle und dergleichen, mit mechanischer Kipp-, Schwenk- und Hebevorrichtung | kg |
| 9402 80 | andere (z. B. Instrumentenschränke und -tische, Spezialsitze für Ärzte, Tragbahnen, auch fahrbar) | kg |
| 9402 90 | Teile von medizinisch-chirurgischen Möbeln | kg |
| | Andere Möbel; Teile davon: | |
| 9403 10 | Zeichentische | kg |
| | andere Möbel: | |
| | aus Holz (ausgenommen Teile): | |
| 9403 21 | für Kücheneinrichtungen | kg |
| 9403 23 | für Zimmereinrichtungen | kg |
| 9403 25 | für Büroeinrichtungen | kg |
| 9403 27 | für Ladeneinrichtungen | kg |
| 9403 29 | andere (z. B. Schulmöbel, Werkstattmöbel) | kg |
| 9403 30 | Möbelteile aus Holz | kg |
| 9403 40 | aus Korbweiden, Seegrasschnur, Stuhlrohr, Bambus oder ähnlichen Stoffen | kg |
| | aus unedlen Metallen: | |
| | Betten: | |
| 9403 51 | aus Stahlrohr | kg |
| 9403 59 | andere | kg |

Abschnitt XX. Verschiedene Waren

| Nummer | Warenbenennung | Maßstab |
|---------|--|-----------|
| | Büro- und Schulmöbel: | |
| 9403 61 | aus Stahlrohr | kg |
| 9403 65 | aus Stahlblech | kg |
| 9403 69 | andere | kg |
| 9403 70 | Werkstattmöbel (z. B. Werkzeugschränke, Arbeitstische) | kg |
| | andere Möbel aus unedlen Metallen: | |
| 9403 81 | Kleiderschränke | kg |
| 9403 83 | Regale | kg |
| 9403 85 | Hut- und Garderobenständer | kg |
| 9403 87 | andere Stahlrohrmöbel | kg |
| 9403 88 | andere Möbel aus unedlen Metallen | kg |
| 9403 90 | aus anderen Stoffen | kg |
| | Sprungrahmen; Bettausstattungen und ähnliche Waren mit Federung oder gepolstert oder mit Füllung aus Stoffen aller Art, z. B. Auflegematratten, Deckbetten, Steppdecken, Kissen, Schlummerrollen, Kopfkissen, einschließlich solcher aus Schwamm- oder Schaumgummi, auch überzogen: | |
| | Sprungrahmen: | |
| 9404 11 | Stahldrahtmatratten mit Holz- oder Eisenrahmen zum Einlegen in Bettgestelle | kg u. St. |
| 9404 19 | andere Sprungrahmen | kg u. St. |
| 9404 20 | Federkerne (Einsätze für Auflegematratten) | kg |
| | Auflegematratten (Bettpolster): | |
| 9404 51 | aus Schwamm- oder Schaumgummi | kg |
| 9404 55 | aus Kunstschaumstoff | kg |
| 9404 59 | andere (z. B. mit Federkern) | kg |
| | Deckbetten, Steppdecken, Kissen und ähnliche Waren mit Füllung aus Stoffen aller Art: | |
| 9404 80 | Stepp-, Daunnen-, Tages- und Reformdecken, Reformunterbetten sowie Feder- und Daunnenbettzeug, gepolsterte Schlafsäcke | kg |
| | andere (z. B. Matratzenschoner, Fußkissen, Einsteckkissen): | |
| 9404 91 | aus Schwamm- oder Schaumgummi | kg |
| 9404 95 | aus Kunstschaumstoff | kg |
| 9404 99 | andere | kg |

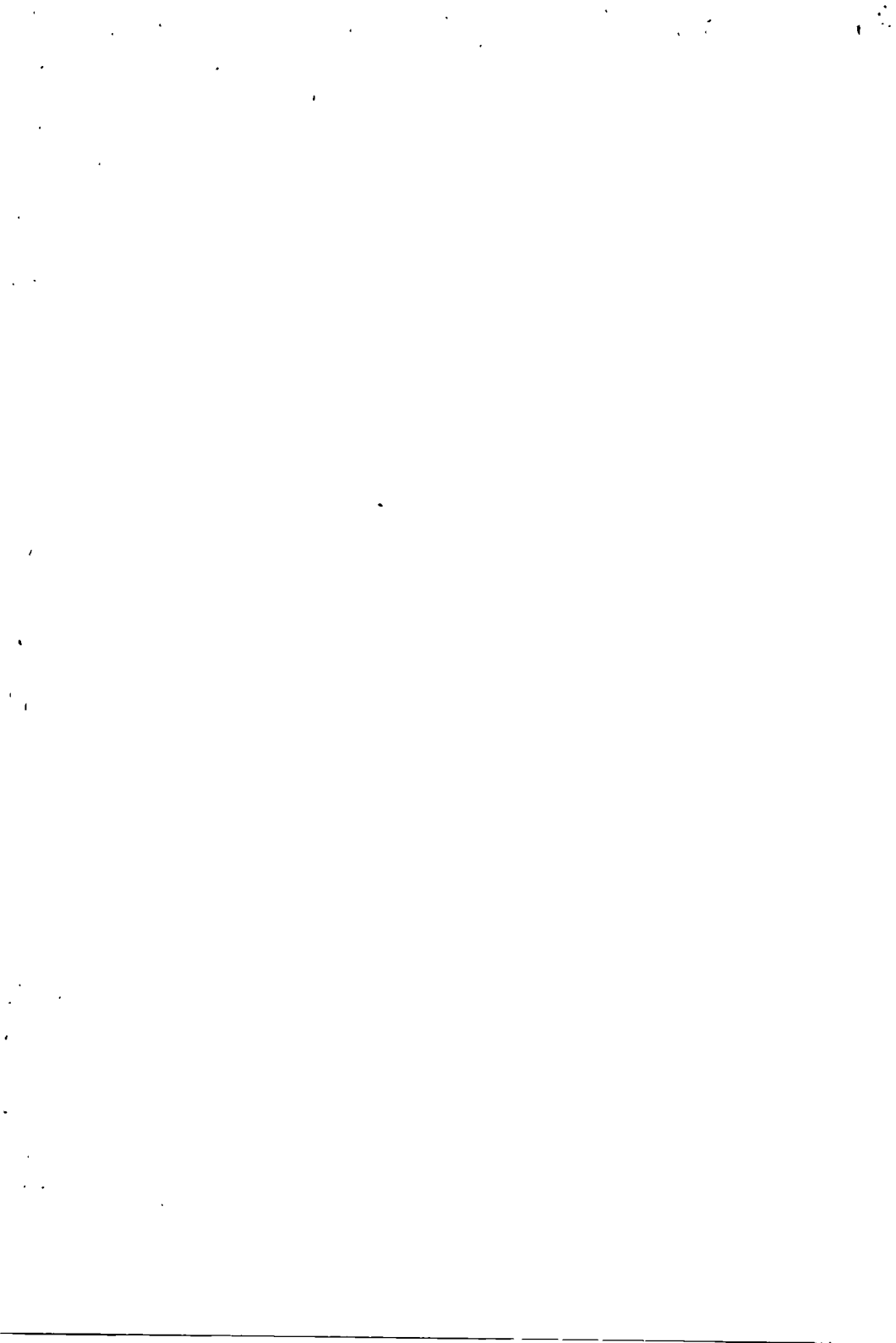

Abschnitt XX. Verschiedene Waren

| Nummer | Warenbenennung | Maßstab |
|--------|----------------|---------|
|--------|----------------|---------|

Kapitel 95

**Bearbeitete Schnitz- und Formstoffe;
Waren aus Schnitz- und Formstoffen**

Vorschrift

Zu Kap. 95 gehören nicht:

- a) Waren des Kap. 66 (Regenschirme, Sonnenschirme, Gehstöcke, Peltschen, Reitpeltschen und Teile davon);
- b) Fächer (Tarifnr. 6705);
- c) Waren des Kap. 71, insbesondere Phantasieschmuck;
- d) Waren des Kap. 82 (Werkzeuge, Messerschmiedewaren, EBbestecke) in Verbindung mit Griffen oder Teilen aus Schnitz- und Formstoffen; gesondert ein- oder ausgehende Griffe und Teile verbleiben in Kap. 95;
- e) Waren des Kap. 90, insbesondere Fassungen für Brillen;
- f) Waren des Kap. 91 (Uhrmacherwaren), insbesondere Gehäuse für Uhren;
- g) Waren des Kap. 92, insbesondere Musikinstrumente;
- h) Waren des Kap. 93, insbesondere Teile von Waffen;
- i) Waren des Kap. 94 (Möbel und Teile davon);
- k) Waren des Kap. 96 (Bürstenwaren usw.);
- l) Waren des Kap. 97 (Spielzeug, Spiele usw.);
- m) Waren des Kap. 98 (verschiedene Waren);
- n) Waren des Kap. 99 (Kunstgegenstände, Sammlungsstücke, Antiquitäten).

9501 00 Schildpatt, bearbeitet; Waren aus Schildpatt kg

Perlmutter, bearbeitet; Waren aus Perlmutter:

Perlmutter, bearbeitet:

9502 11 Rondelle kg
 9502 19 andere kg
 9502 50 Waren aus Perlmutter kg

Elfenbein, bearbeitet; Waren aus Elfenbein:

9503 10 Elfenbein, bearbeitet (z. B. Platten, Scheiben, Rondelle, zugeschnitten, auch geschliffen, poliert oder mit ähnlicher Oberflächenbearbeitung) kg

Waren aus Elfenbein:

9503 51 zu Waren erkennbar vorgearbeitete Stücke (z. B. Tastenplättchen für Musikinstrumente) kg
 9503 59 andere Waren aus Elfenbein kg

Anmerkung

Als Elfenbein gelten die in Vorschrift 3 zu Kap. 5 genannten Stoffe.

9504 00 Bein, bearbeitet; Waren aus Bein kg

Abschnitt XX. Verschiedene Waren

| Nummer | Warenbenennung | Maßstab |
|---------|--|---------|
| | Horn, Geweihe, Korallen, auch wiedergewonnen, andere tierische Schnitzstoffe, bearbeitet; Waren aus diesen Stoffen: | |
| 9505 11 | Korallen, bearbeitet | kg |
| | Waren aus Korallen: | |
| 9505 15 | Schmuckwaren aus Korallen, ausgenommen Schmuckwaren in Verbindung mit Edelmetallen oder Edelmetallplattierungen und Phantasieschmuck | kg |
| 9505 19 | andere Waren aus Korallen | kg |
| 9505 51 | Horn, Geweihe und andere tierische Schnitzstoffe, bearbeitet | kg |
| | Waren aus Horn, Geweihen und anderen tierischen Schnitzstoffen: | |
| 9505 55 | Schmuckwaren aus Horn, Geweihen und anderen tierischen Schnitzstoffen, ausgenommen Schmuckwaren in Verbindung mit Edelmetallen oder Edelmetallplattierungen und Phantasieschmuck .. | kg |
| 9505 59 | andere Waren aus Horn, Geweihen und anderen tierischen Schnitzstoffen | kg |
| 9506 00 | Pflanzliche Schnitzstoffe (z. B. Steinnüsse, andere Nüsse, harte Samen), bearbeitet; Waren aus diesen Stoffen | kg |
| 9507 00 | Meerschaum, Bernstein, auch wiedergewonnen, Jett und jettähnliche mineralische Schnitz- und Formstoffe, bearbeitet; Waren aus diesen Stoffen | kg |
| 9508 00 | Geformte oder geschnitzte Waren aus natürlichem (tierischem oder pflanzlichem), mineralischem oder künstlichem Wachs, Paraffin, Stearin, natürlichen Gummen oder Harzen (z. B. Kopal, Kolophonium), Modellermassen und andere geformte oder geschnitzte Waren, anderweit weder genannt noch inbegriffen; nicht gehärtete Gelatine, bearbeitet (ausgenommen Gelatine der Tarifnr. 3503), Waren daraus | kg |

Abschnitt XX. Verschiedene Waren

| Nummer | Warenbenennung | Maßstab |
|--------|----------------|---------|
|--------|----------------|---------|

Kapitel 96

Besen, Bürsten, Pinsel, Staubwedel, Puderquasten und Siebwaren

Vorschriften

1. Zu Kap. 96 gehören nicht:
 - a) Waren des Kap. 71;
 - b) Bürstenwaren, die offensichtlich in der Medizin, in der Chirurgie, in der Zahn- und Tierheilkunde Verwendung finden (Tarifnr. 9017);
 - c) Spielzeug (Kap. 97).
2. Pinselköpfe im Sinne der Tarifnr. 9603 sind ungefaßte Bündel aus Tierhaaren, Pflanzenfasern oder anderen Stoffen, die ohne Teilung zum Herstellen von Pinseln oder ähnlichen Waren geeignet sind, oder die hierzu nur einer ergänzenden geringen Bearbeitung bedürfen, wie Leimen, Kitten, Gleichrichten oder Schleifen.

Besen, nur gebunden, auch mit Stiel:

| | | |
|---------|--------------------------------|-----------|
| 9601 10 | aus pflanzlichen Stoffen | kg u. St. |
| 9601 90 | aus anderen Stoffen | kg u. St. |

Bürstenwaren und Pinsel (Bürsten, Schrubber, Pinsel und dergleichen), einschließlich Bürsten, die Maschinenteile sind; Roller zum Anstreichen, Wischer aus Kautschuk oder ähnlichen geschmeidigen Stoffen:

| | | |
|---------|---|-----------|
| 9602 01 | Roller zum Anstreichen (sogenannte Malerwalzen), Wischer aus Kautschuk oder ähnlichen geschmeidigen Stoffen | kg u. St. |
|---------|---|-----------|

Pinsel:

Rasierpinsel:

| | | |
|---------|---|-----------|
| 9602 11 | aus Dachshaar oder Dachshaarimitationen | kg u. St. |
| 9602 14 | aus anderen Stoffen | kg u. St. |
| 9602 19 | andere Pinsel | kg u. St. |

| | | |
|---------|-------------------|-----------|
| 9602 30 | Zahnbürsten | kg u. St. |
|---------|-------------------|-----------|

Bürsten, zum Einbau in Maschinen bestimmt (Maschinenbürsten):

| | | |
|---------|--|-----------|
| 9602 51 | aus Borsten oder anderen Tierhaaren | kg u. St. |
| 9602 55 | aus pflanzlichen Stoffen | kg u. St. |
| 9602 56 | aus Monofil aus synthetischer Spinnmasse | kg u. St. |
| 9602 57 | aus Draht | kg u. St. |
| 9602 59 | aus anderem Besteckungsmaterial | kg u. St. |

andere Bürstenwaren, einschließlich Besen, die nach Art der Bürsten hergestellt sind:

mit Fassungen aus Holz:

| | | |
|---------|--|-----------|
| 9602 61 | aus Borsten oder anderen Tierhaaren | kg u. St. |
| 9602 65 | aus pflanzlichen Stoffen | kg u. St. |
| 9602 66 | aus Monofil aus synthetischer Spinnmasse | kg u. St. |
| 9602 67 | aus Draht | kg u. St. |
| 9602 69 | aus anderem Besteckungsmaterial | kg u. St. |

| | | |
|---------|---|-----------|
| 9602 81 | mit vergoldeten oder versilberten Fassungen | kg u. St. |
|---------|---|-----------|

Abschnitt XX. Verschiedene Waren

| Nummer | Warenbenennung | Maßstab |
|----------------|---|------------------|
| | mit anderen Fassungen (s. B. aus Kunststoff): | |
| 9602 91 | aus Borsten oder anderen Tierhaaren | kg u. St. |
| 9602 95 | aus pflanzlichen Stoffen | kg u. St. |
| 9602 96 | aus Monofilen aus synthetischer Spinnmasse | kg u. St. |
| 9602 97 | aus Draht | kg u. St. |
| 9602 99 | aus anderem Besteckungsmaterial | kg u. St. |
| 9603 00 | Pinselköpfe | kg u. St. |
| 9604 00 | Staubwedel | kg u. St. |
| 9605 00 | Puderquasten und dergleichen aus Stoffen aller Art | kg u. St. |
| | Handsiebe aus Stoffen aller Art: | |
| | mit Böden aus Metalldraht: | |
| 9606 11 | Küchensiebe mit verzinneten oder lackierten Drahtböden | kg u. St. |
| 9606 19 | andere | kg u. St. |
| 9606 90 | mit Böden aus anderen Stoffen | kg u. St. |

Abchnitt XX. Verschiedene Waren

| Nummer | Warenbenennung | Maßstab |
|--------|----------------|---------|
|--------|----------------|---------|

Kapitel 97

Spielzeug, Spiele, Scherzartikel und Sportgeräte

Verschriften

1. Zu Kap. 97 gehören nicht:
 - a) Christbaumkerzen (Tarifnr. 3406);
 - b) Feuerwerkskörper (Tarifnr. 3606);
 - c) Garne, Monofle, Schnüre, Messinahaar und dergleichen für den Fischfang, auch abgepaßt (jedoch nicht fertig zusammengesetzte Angelreinen), die zu Kap. 39, Tarifnr. 4206 oder Abschnitt XI gehören;
 - d) Taschen für Sportgeräte, andere Behältnisse der Tarifnr. 4202 oder 4303;
 - e) Sportbekleidung sowie Maskenkostüme aus Gewirken oder anderen Gespinstwaren (Kap. 60 oder 61);
 - f) Fahnen und Wimpelgirlanden aus Gespinstwaren sowie Segel für Boote oder Segelwagen, des Kap. 62;
 - g) Sportschuhe (ausgenommen Schuhe, an denen Schlittschuhe fest angebracht sind) und Kopfbedeckungen besonders zu Sportzwecken sowie Beinschienen und Schienbeinschützer, der Kap. 64 oder 65;
 - h) Berggötcke, Reitpeitschen, Peitschen (Tarifnr. 6602) und Teile davon (Tarifnr. 6603);
 - i) Glasaugen, nicht montiert, für Puppen und anderes Spielzeug, der Tarifnr. 7019;
 - k) Teile mit allgemeiner Verwendungsmöglichkeit im Sinne der Vorschrift 2 zu Abschnitt XV:
 - l) Waren der Tarifnr. 8311;
 - m) Sportfahrzeuge des Abschnitts XVII, ausgenommen Rodelschlitten, Bobschlitten und dergleichen;
 - n) Kinderfahrräder, die wie die gewöhnlichen Fahrräder hergestellt und mit Kugellagern versehen sind (Tarifnr. 8710);
 - o) Sportboote wie Kanus und Ruderboote (Kap. 89) und Fortbewegungsmittel dazu (Kap. 44, wenn sie aus Holz sind);
 - p) Schutzbrillen für Sport und Freiluftsport (Tarifnr. 9004);
 - q) Lockrufe und Lockpfeifen (Tarifnr. 9208);
 - r) Waffen und andere Waren des Kap. 93;
 - s) Seilen für Ballschläger, Zelte, Zeltlagerausrüstung, Handschuhe aus Stoffen aller Art (Behandlung nach Beschaffenheit).
2. Die Waren des Kap. 97 können unwesentliche Verzierungen oder Zutaten aus Edelmetallen, Edelmetallplattierungen, echten Perlen, Edelsteinen, Schmucksteinen, synthetischen oder rekonstituierten Steinen enthalten.
3. Als Puppen im Sinne der Tarifnr. 9702 gelten nur Nachbildungen von Menschen.
4. Unvollständige oder unfertige Waren werden wie vollständige oder fertige Waren behandelt, wenn sie die charakterbestimmenden Beschaffenheitsmerkmale dieser Waren besitzen.
5. Vorbehaltlich der vorstehenden Vorschrift 1 werden Teile und Zubehör wie die Waren des Kap. 97 behandelt, wenn zu erkennen ist, daß sie ausschließlich oder überwiegend für Waren des Kap. 97 bestimmt sind.

9701 00 Spielfahrzeuge für Kinder, wie Fahrräder, Roller, Autos mit Tretwerk, Puppenwagen und dergleichen kg

Puppen:

9702 10 Puppen kg
 9702 90 Teile und Zubehör (z. B. Köpfe, Rumpfe, Glieder, Schlafaugen, Perücken, Puppenstimmen, Kleider) kg

Abschnitt XX. Verschiedene Waren

| Nummer | Warenbenennung | Maßstab |
|--|--|--------------|
| Anderes Spielzeug; Modelle zum Spielen: | | |
| 9703 10 | Spielzeugwaffen | kg |
| 9703 20 | Projektionsapparate für Kinder (z. B. Laterna Magica, kinematographische und ähnliche Apparate) | kg |
| 9703 30 | Musikspielzeug | kg |
| anderes Spielzeug und andere Modelle zum Spielen: | | |
| 9703 91 | aus Kunststoff | kg |
| 9703 92 | aus Kautschuk (z. B. Spielbälle) | kg |
| 9703 93 | aus Holz | kg |
| 9703 95 | aus Spinnstoffen, Pelzfellen oder künstlichem Pelzwerk | kg |
| 9703 97 | aus unedlen Metallen | kg |
| 9703 99 | andere | kg |
| Gesellschaftsspiele (einschließlich mechanische Spiele zur öffentlichen Benutzung, Billardtische, Glücksspieltische, Tischtennis): | | |
| 9704 10 | Spielkarten | kg u. Spiele |
| 9704 20 | mechanische Spiele zur öffentlichen Benutzung (z. B. Spielautomaten mit Geld- oder Markeneinwurf und ähnliche Geschicklichkeits- und Glücksspiele) | kg |
| 9704 50 | Billardtische, Glücksspieltische (z. B. Roulettetische) und ähnliche Möbel, auch Schachbrettische und Tische für Tischtennis | kg |
| 9704 90 | andere Gesellschaftsspiele (z. B. Brett- und Würfelspiele, Tischtennis, Tischfußball); Zubehör für Gesellschaftsspiele | kg |
| Karnevals-, Kotillon-, Scherz-, Zauberartikel und ähnliche Waren zur Unterhaltung und für Feste; Christbaumschmuck und ähnliche Weihnachtsartikel (z. B. künstliche Weihnachtsbäume, Krippen, auch mit Ausstattung, Menschen- und Tierfiguren für Krippen, Weihnachts-Holzschuhe und -Holzscheite, Weihnachtsmänner): | | |
| Karnevals-, Kotillon-, Scherz-, Zauberartikel und ähnliche Waren zur Unterhaltung und für Feste: | | |
| 9705 11 | aus Papier, Pappe oder Zellstoffwatte | kg |
| 9705 19 | aus anderen Stoffen | kg |
| Christbaumschmuck und ähnliche Weihnachtsartikel: | | |
| 9705 51 | aus Glas | kg |
| 9705 59 | aus anderen Stoffen | kg |
| Geräte für Freiluftspiele, Leichtathletik, Gymnastik und andere Sportarten, ausgenommen Waren der Tarifar. 9704: | | |
| Geräte für Winter-, Eis- und Rollschuhsport: | | |
| 9706 21 | Ski, Skistöcke, Skistockteller; Schneereifen | kg |
| 9706 25 | Skibindungen | kg |
| 9706 27 | Schlittschuhe | kg |
| 9706 28 | Rollschuhe | kg |
| 9706 29 | andere (z. B. Bob- und Rodelschlitten, Eishockeyschläger und Pucks, Wurfscheiben zum Eisschießen) | kg |

Abschnitt XX. Verschiedene Waren

| Nummer | Warenbenennung | Maßstab |
|---------|---|---------|
| 9706 31 | Geräte für Schwimm- und Wassersport | kg |
| 9706 35 | Geräte für Turnen, Gymnastik, Leicht- und Schwerathletik (z. B. Ringe, Recke, Diskusse, Speere, Expander, Keulen, Stoß- und Wurf- gewichte, Hanteln) | kg |
| 9706 41 | Fecht Waffen und Fechtzubehör | kg |
| 9706 45 | Tennisschläger und dergleichen (z. B. Federballschläger), Schläger- rahmen, Schlägerpressen(Tischtennisschläger: Warennr. 9704 90) | kg |
| | Sporthülle, Ballhüllen, Innenblasen: | |
| 9706 61 | aus Leder | kg |
| 9706 65 | aus Kautschuk | kg |
| 9706 69 | aus anderen Stoffen (Bälle für Tischtennis: Warennr. 9704 90) | kg |
| 9706 90 | andere Geräte (z. B. Bogen und Pfeile, Golfschläger, Geräte für Bergsport) | kg |
| | Angelhaken, Angelgeräte; Handnetze zum Landen von Fischen, Schmet- terlingsnetze; Lockvögel, Lerchenspiegel und ähnliche Jagdgeräte: | |
| 9707 10 | Angelgeräte (z. B. Ruten, Rollen, Haken); Handnetze zum Landen von Fischen | kg |
| 9707 90 | Lockvögel, Lerchenspiegel und ähnliche Jagdgeräte, auch Schmetter- lingsnetze | kg |
| 9708 00 | Karusselle, Luftschaukeln, Schießstände und andere Schausteller-Unter- nehmen, einschließlich Zirkusse, Tierschauen und Wandtheater | kg |



Abchnitt XX. Verschiedene Waren

| Nummer | Warenbenennung | Maßstab |
|--------|----------------|---------|
|--------|----------------|---------|

Kapitel 98

Verschiedene Waren

Vorschriften

1. Zu Kap. 98 gehören nicht:

- a) Augenbrauenstifte, Schminkestifte (Tarifnr. 3306);
- b) Knöpfe, Knopf-Rohlinge, Käämme, Haarspangen und ähnliche Waren, ganz oder teilweise aus Edelmetallen oder Edelmetallplattierungen (soweit in der Vorschrift 2a zu Kap. 71 nichts anderes bestimmt ist) oder in Verbindung mit echten Perlen, Edelsteinen, Schmucksteinen, synthetischen oder rekonstituierten Steinen (Kap. 71);
- c) Teile mit allgemeiner Verwendungsmöglichkeit im Sinne der Vorschrift 2 zu Abschnitt XV;
- d) Reißfedern (Tarifnr. 9016);
- e) Spielzeug des Kap. 97.

2. Abgesehen von den Ausnahmen der Vorschrift 1 zu Kap. 98 gehören Waren, die ganz oder teilweise aus Edelmetallen, Edelmetallplattierungen, Edelsteinen, Schmucksteinen, synthetischen oder rekonstituierten Steinen bestehen oder mit echten Perlen verarbeitet sind, zu Kap. 98.

3. Etuis, Kästen und ähnliche Behältnisse für Waren des Kap. 98, die mit diesen Waren ein- oder ausgehen, sind wie diese Waren zu behandeln, wenn sie üblicherweise mit ihnen verkauft werden. Gesondert ein- oder ausgehend, werden sie nach Beschaffenheit behandelt.

Knöpfe, Druckknöpfe, Manschettenknöpfe und dergleichen (einschließlich Knopf-Rohlinge, Knopfformen und Knopfteile):

| | | |
|---------|---|-----------|
| | Knopf-Rohlinge: | |
| 9801 11 | aus Perlmutter | kg |
| 9801 13 | aus Kunsthorn | kg |
| 9801 15 | aus Polyester | kg |
| 9801 19 | aus anderen Stoffen | kg |
| 9801 20 | Knopfformen | kg |
| | Kragenknöpfe, Manschettenknöpfe und andere Einsteckknöpfe: | |
| 9801 31 | aus Bernstein, Elfenbein, Perlmutter oder Schildpatt | kg |
| | aus unedlen Metallen: | |
| 9801 33 | vergoldet, versilbert, platinert oder rhodiniert | kg |
| 9801 35 | andere | kg |
| 9801 39 | aus anderen Stoffen | kg |
| | Druckknöpfe und Patentknöpfe: | |
| 9801 41 | Annähdrukknöpfe | kg |
| 9801 43 | Einnietdruckknöpfe | kg |
| 9801 45 | Patentknöpfe | kg |
| | andere Knöpfe: | |
| 9801 51 | aus Perlmutter | kg |
| 9801 53 | aus unedlen Metallen, auch vergoldet, versilbert, platinert oder rhodiniert | kg |
| 9801 55 | aus Stein- oder Dugalmonnüssen, aus Arekanüssen oder anderen harten Nüssen | kg |
| 9801 57 | aus Glas | kg |
| 9801 61 | aus Leder oder mit Leder überzogen | kg |
| 9801 63 | aus Naturhorn oder Bein | kg |
| 9801 65 | aus Spinnstoffen oder mit Spinnstoffen überzogen | kg |

Abschnitt XX. Verschiedene Waren

| Nummer | Warenbenennung | Maßstab |
|---------|--|--------------|
| | aus Kunststoff: | |
| 9801 81 | aus Kunsthorn | kg |
| 9801 82 | aus Acrylaten, ausgenommen Spritzgußmassen | kg |
| 9801 83 | aus Polyester | kg |
| | aus Preßmassen: | |
| 9801 85 | einfarbig | kg |
| 9801 86 | mehrfarbig | kg |
| 9801 88 | aus Spritzgußmassen | kg |
| 9801 89 | aus anderen Kunststoffen | kg |
| 9801 90 | aus anderen Stoffen | kg |
| | Reißverschlüsse; Teile davon (z. B. Schieber): | |
| | Reißverschlüsse: | |
| 9802 11 | aus unedlen Metallen | kg u. lfd. m |
| 9802 19 | aus anderen Stoffen | kg u. lfd. m |
| 9802 80 | Teile (z. B. Schieber) | kg |
| | Federhalter, Füllhalter, Kugelschreiber, Füllstifte; Bleistifthalter und dergleichen; Teile davon und Zubehör (z. B. Bleistiftschützer, Klipse), ausgenommen Waren der Tarifnr. 9804 oder 9805: | |
| | Füllhalter: | |
| 9803 11 | mit Schaft oder Kappe aus Edelmetallen oder Edelmetallplattierungen | kg u. St. |
| 9803 19 | andere | kg u. St. |
| | Kugelschreiber: | |
| 9803 21 | mit Schaft oder Kappe aus Edelmetallen oder Edelmetallplattierungen | kg u. St. |
| 9803 29 | andere | kg u. St. |
| 9803 30 | Tintenschreiber, auch mit Schaft oder Kappe aus Edelmetallen oder Edelmetallplattierungen | kg u. St. |
| | Füllstifte, auch mit Minen: | |
| 9803 41 | ganz oder teilweise aus Edelmetallen oder Edelmetallplattierungen | kg u. St. |
| 9803 49 | andere | kg u. St. |
| 9803 50 | Federhalter (mit oder ohne Feder), Bleistifthalter und dergleichen; Achatstifte | kg |
| 9803 70 | Zusammenstellungen (Sortimente) von Füllhaltern, Kugelschreibern, Tintenschreibern und Füllstiften in gemeinsamer Umschließung | kg |
| | Teile und Zubehör, ausgenommen Schreibfedern und Kugeln für Federspitzen (Tarifnr. 9804), Minen für Füllstifte (Warennr. 9805 30), Tintenpatronen für Füllhalter (Tarifnr. 3213), Kugeln für Kugelschreiber (Tarifnr. 7340 oder 8462) und Reißfedern (Tarifnr. 9016): | |
| 9803 91 | Dreh-, Druck- und Füllmechaniken | kg |
| 9803 92 | Ersatzminen für Kugelschreiber | kg |
| | andere Teile und anderes Zubehör: | |
| 9803 95 | aus Edelmetallen oder Edelmetallplattierungen | g |
| 9803 99 | aus anderen Stoffen | kg |

Abschnitt XX. Verschiedene Waren

| Nummer | Warenbenennung | Maßstab |
|---|--|------------|
| Schreibfedern; Kugeln für Federspitzen: | | |
| Füllhalterfedern: | | |
| 9804 11 | aus Gold | g u. St. |
| 9804 19 | aus anderen Stoffen | g u. St. |
| andere Schreibfedern, auch Zeichen- und Kunstschriftfedern: | | |
| 9804 31 | aus Metall | kg u. Gros |
| 9804 39 | aus anderen Stoffen | kg u. Gros |
| 9804 50 | Kugeln für Federspitzen | g |
| Anmerkung | | |
| Kugeln für Federspitzen sind kleine Kugeln aus Legierungen von Platinbleimetallen oder Wolframlegierungen, dazu bestimmt, die Spitze der Federn zu bilden. | | |
| Bleistifte, Schiefergriffel, Minen, Farbstifte, Zeichenkohle; Schreib- und Zeichenkreide, Schneiderkreide, Billardkreide: | | |
| 9805 10 | Griffel aus Stein, natürlichem Schiefer oder Preßschiefer | kg |
| 9805 20 | Blei-, Kopier- und Farbstifte | kg u. Gros |
| 9805 30 | Minen, einschließlich Minen für lithographische Zwecke | kg |
| 9805 50 | Pastellstifte, Pastellkreide und Zeichenkohle | kg |
| 9805 80 | Schreib- und Zeichenkreide, Schneiderkreide, Billardkreide | kg |
| Schiefertafeln und Tafeln zum Schreiben und Zeichnen, auch gerahmt: | | |
| 9806 10 | aus natürlichem Schiefer oder Preßschiefer | kg |
| 9806 90 | aus anderen Stoffen | kg |
| Petschäfte, Nummernstempel, Zusammensetzstempel, Datumstempel, einfache Stempel und ähnliche Handstempel: | | |
| 9807 10 | Zangen mit Druck- oder Prägevorrichtung für Fahrkarten, auch mit Locher und Zählwerk | kg |
| 9807 50 | Stempel mit verstellbaren Ziffern oder Buchstaben | kg |
| 9807 90 | andere | kg |
| Farbbänder für Schreibmaschinen, Rechenmaschinen und dergleichen, mit Tinte oder Farbe getränkt, auch auf Spulen; Stempelkissen, auch getränkt, auch mit Schachteln: | | |
| 9808 10 | Farbbänder | kg |
| 9808 50 | Stempelkissen | kg |
| Siegellack zu Bürozzwecken oder zu Flaschenverschlüssen, in kleinen Scheiben, Stangen oder ähnlichen Formen; Pasten auf der Grundlage von Gelatine für Druckwalzen, graphische Reproduktionen und zu ähnlichen Zwecken, auch auf Unterlagen von Papier oder Gespinstwaren: | | |
| 9809 10 | Siegellack, auch Siegelwachs | kg |
| 9809 50 | Pasten auf der Grundlage von Gelatine | kg |

Abschnitt XX. Verschiedene Waren

| Nummer | Warenbenennung | Maßstab |
|--|---|-----------|
| Feuerzeuge und Anzünder (z. B. mechanisch, elektrisch, katalytisch); Teile davon, ausgenommen Steine und Dochte: | | |
| Taschenfeuerzeuge: | | |
| 9810 21 | aus Edelmetallen oder Edelmetallplattierungen | kg u. St. |
| 9810 25 | aus unedlen Metallen, vergoldet oder versilbert | kg u. St. |
| 9810 29 | andere (z. B. aus unedlen Metallen, weder vergoldet noch versilbert) | kg u. St. |
| Tischfeuerzeuge: | | |
| 9810 51 | aus Edelmetallen oder Edelmetallplattierungen | kg u. St. |
| 9810 55 | aus unedlen Metallen, vergoldet oder versilbert | kg u. St. |
| 9810 59 | andere (z. B. aus unedlen Metallen, weder vergoldet noch versilbert) | kg u. St. |
| 9810 81 | Gasanzünder | kg |
| 9810 89 | andere Feuerzeuge und Anzünder (z. B. für Fahrzeuge) | kg |
| 9810 90 | Teile von Feuerzeugen und Anzündern | kg |
| Tabakpfeifen (einschließlich Pfeifenrohformen und Pfeifenköpfe); Zigarren- und Zigarettenspitzen; Mundstücke, Rohre und andere Teile: | | |
| 9811 11 | Pfeifenrohformen (zugesägte Blöcke, nicht weiter bearbeitet) aus Holz | kg |
| 9811 15 | Pfeifenköpfe aus Holz, grob bearbeitet, auch gebohrt, jedoch weder gekittet noch geschliffen noch poliert | kg |
| 9811 20 | Tonpfeifen aus einem Stück | kg |
| andere ganze Tabakpfeifen und andere Pfeifenköpfe: | | |
| 9811 31 | aus Holz | kg |
| 9811 35 | aus Meerschaum | kg |
| 9811 39 | aus anderen Stoffen (z. B. keramischen Stoffen, Kunststoff) | kg |
| 9811 40 | Mundstücke und Rohre, auch gebohrt, jedoch ohne Gewinde und weder geschliffen noch poliert | kg |
| andere Mundstücke und Rohre; Zigarren- und Zigarettenspitzen: | | |
| 9811 51 | aus Edelmetallen oder Edelmetallplattierungen | kg |
| 9811 55 | aus Kunststoff | kg |
| 9811 59 | aus anderen Stoffen (z. B. Hartkautschuk, Horn, Elfenbein, Meerschaum, Bernstein) | kg |
| 9811 90 | andere Teile (z. B. Pfeifendeckel, absorbierende Einsätze, Ringe, Filterpatronen) | kg |
| Frisierkämme, Einsteckkämme, Haarspangen und ähnliche Waren: | | |
| 9812 10 | aus Hartkautschuk oder Kunststoff | kg |
| aus unedlen Metallen: | | |
| 9812 51 | vergoldet oder versilbert | kg |
| 9812 59 | andere | kg |
| 9812 90 | aus anderen Stoffen (z. B. Bein) | kg |

Abschnitt XX. Verschiedene Waren

| Nummer | Warenbenennung | Maßstab |
|----------------------------|---|-----------|
| 9813 00 | Miederstäbe und dergleichen für Korsette, Kleider und Bekleidungs- zubehör | kg |
| | Parfümzerstäuber und andere Ballzerstäuber zu Toilettezwecken; Zer- stäubervorrichtungen und Zerstäuberköpfe: | |
| | vollständige Zerstäuber: | |
| 9814 11 | mit Flüssigkeitsbehälter aus Glas | kg |
| 9814 19 | andere | kg |
| 9814 50 | Zerstäubervorrichtungen und Zerstäuberköpfe | kg |
| | Isolierflaschen und andere Isolier-(Vakuum-)Behälter, Teile davon (ausgenommen Glaskolben): | |
| 9815 10 | Isolierflaschen und andere Isolier-(Vakuum-)Behälter mit doppel- wandigem Glaseinsatz | kg u. St. |
| 9815 50 | Teile davon, ausgenommen Glaskolben (Warennr. 7012 00) | kg |
| | Schneiderpuppen, Schaufensterpuppen und dergleichen; bewegliche Figuren und Ausstellungsstücke für Schaufenster: | |
| 9816 10 | bewegliche Figuren für Schaufenster | kg |
| 9816 90 | andere | kg |
| Nur für die Ausfuhr | | |
| 9880 00 *) | Schreib- und Zeichenmittel in Sortimenten | kg |
| 9881 13 *) | Sortimente von verschiedenen Waren | kg |
| 9881 14 *) | Sortimente von verschiedenen Waren | kg |

*) Diese Warennummer darf nur mit Genehmigung des Statistischen Bundesamtes benutzt werden.



Abschnitt XXI
Kunstgegenstände, Sammlungsstücke
und Antiquitäten

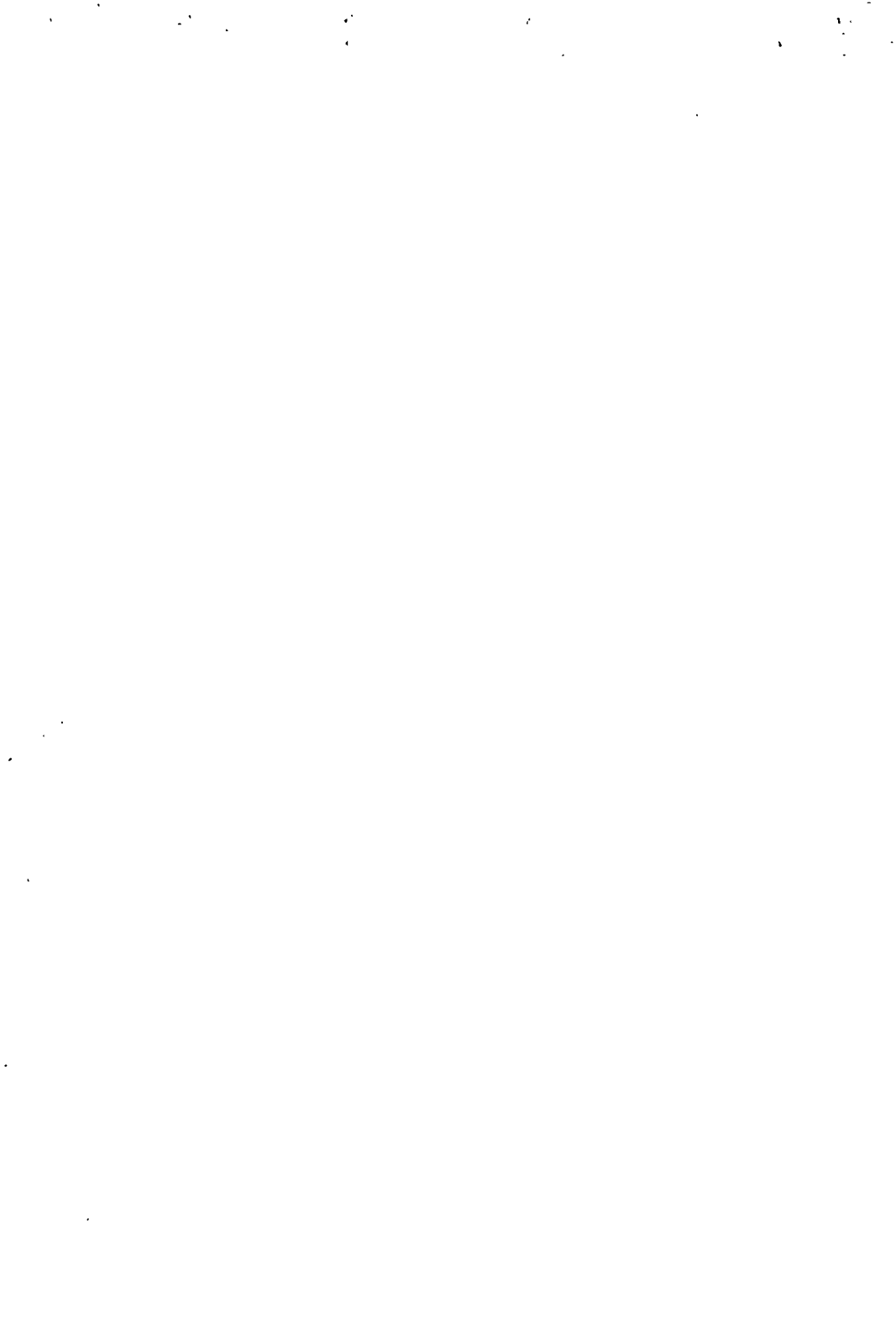

Abschnitt XXI. Kunstgegenstände, Sammlungsstücke und Antiquitäten

| Nummer | Warenbenennung | Maßstab |
|--------|----------------|---------|
|--------|----------------|---------|

Kapitel 99

Kunstgegenstände, Sammlungsstücke und Antiquitäten

Vorschriften

1. Zu Kap. 99 gehören nicht:
 - a) Briefmarken, Stempelmarken, Steuerzeichen und dergleichen, nicht entwertet, im Verbrauchsland gültig oder zum Umlauf vorgesehen (Tarifnr. 4907);
 - b) bemalte Gewebe für Theaterdekorationen, Atellerhintergründe oder dergleichen (Tarifnr. 5312);
 - c) echte Perlen sowie Edelsteine und Schmucksteine (Tarifnrn. 7101 und 7102).
2. Originalstiche, -radierungen und -steindrucke im Sinne der Tarifnr. 9902 sind Drucke, die von einer oder mehreren vom Künstler vollständig handgearbeiteten Platten in einem beliebigen, jedoch keinerlei mechanischen oder photomechanischen Verfahren auf einen beliebigen Stoff in schwarz-weiß oder farbig unmittelbar abgezogen sind.
3. Zu Tarifnr. 9903 gehören nicht Bildhauerarbeiten, die den Charakter einer Handelsware haben (Serienerzeugnisse, Abgüsse und Handwerkszeugnisse); diese werden nach ihrer Beschaffenheit behandelt.
4. a) Vorbehaltlich der Vorschriften 1, 2 und 3 gehören Waren, bei deren Behandlung Kap. 99 und andere Kapitel des Warenverzeichnisses in Betracht kommen, zu Kap. 99.
b) Zu Tarifnr. 9906 gehören in keinem Fall Waren mit den Merkmalen der Tarifnrn. 9901 bis 9905.
5. Rahmen um Gemälde, Zeichnungen, Stiche, Radierungen oder Steindrucke werden wie diese behandelt, wenn sie ihnen nach Art und Wert entsprechen.

| | | |
|--|--|-----------|
| 9901 00 | Gemälde (z. B. Ölgemälde, Aquarelle, Pastelle) und Zeichnungen, vollständig mit der Hand geschaffen, ausgenommen gewerbliche Zeichnungen der Tarifnr. 4906 und handgemalte oder handverzierte gewerbliche Erzeugnisse | kg u. St. |
| 9902 00 | Originalstiche, -radierungen und -steindrucke | kg u. St. |
| Originalerzeugnisse der Bildhauerkunst, aus Stoffen aller Art: | | |
| 9903 10 | aus Steinen | kg u. St. |
| 9903 90 | aus anderen Stoffen | kg u. St. |
| 9904 00 | Briefmarken und dergleichen (z. B. Ganzsachen, vorphilatelistische Briefe, freigestempelte Briefumschläge), Stempelmarken, Steuerzeichen und dergleichen, entwertet oder nicht entwertet, jedoch im Verbrauchsland weder gültig noch zum Umlauf vorgesehen | kg |

Anmerkung

Verbrauchsland im Sinne der Warennr. 9904 00 ist bei der Einfuhr der Geltungsbereich des Zolltarifs (Inland). Jedoch gehören hierher auch Briefmarken und dergleichen, Stempelmarken, Steuerzeichen und dergleichen, nicht entwertet, nur in Zollanschlüssen und außerdem im Zollaussland gültig oder zum Umlauf vorgesehen.

Abschnitt XXI. Kunstgegenstände, Sammlungsstücke und Antiquitäten

| Nummer | Warenbenennung | Maßstab |
|---------|---|---------|
| | Zoologische, botanische, mineralogische oder anatomische Sammlungsstücke und Sammlungen; Sammlungsstücke von geschichtlichem, archäologischem, paläontologischem, völkerkundlichem oder münzkundlichem Wert: | |
| 9905 10 | zoologische, botanische, mineralogische oder anatomische Sammlungsstücke und Sammlungen | kg |
| 9905 50 | Sammlungsstücke von geschichtlichem, archäologischem, paläontologischem oder völkerkundlichem Wert | kg |
| 9905 90 | andere Sammlungsstücke (z. B. Münzen) | kg |
| 9906 00 | Antiquitäten, mehr als 100 Jahre alt | kg |

Alphabetisches Stichwortverzeichnis

Anmerkung

Dieses Stichwortverzeichnis soll lediglich das Auffinden der gesuchten Waren erleichtern; es erhebt keinen Anspruch auf Vollständigkeit.

Die Nummern - im allgemeinen sechsstelligen Warennummern oder vierstelligen Tarifnummern - sind nur Hinweise.

Die Umlaute ä, ö und ü sind aus technischen Gründen als ae, oe und ue eingeordnet.

| A | | | |
|--|------------------|---------|------------------------------------|
| Aale | 0301 31, 0302 .. | 1604 .. | |
| Abbauhämmer | | 8449 .. | |
| Abbeermaschinen | | 8427 50 | |
| Abfälle | nach Besch. | | |
| Abfallfett, tierisches | | 1506 90 | |
| Abflußrohre aus Gußeisen | | 7317 50 | |
| Abfüllwaagen | | 8420 11 | |
| Abgratmaschinen | | 8445 .. | |
| Abhörtische für Filmlaboratorien | | 9010 20 | |
| Ablegekästen aus unedlen Metallen | | 8304 00 | |
| Abraumförderbrücken | | 8422 09 | |
| Abreißkalender | | 4910 .. | |
| Abreißkapseln aus unedlen Metallen | | 8313 .. | |
| Abriechobelmaschinen | | 8447 21 | |
| Abriechschleifmaschinen | | 8445 65 | |
| Ab sackwaagen | | 8420 11 | |
| Ab saatz auf nagelmaschinen | | 8442 30 | |
| Ab saetzeisen | | 7340 33 | |
| Absorbentien zur Vakuumvervollständigung | | 3819 26 | |
| Absorptionskältemaschinen | | 8415 .. | |
| Abspanngerüste aus Stahl | | 7321 40 | |
| Abaperventile | | 8461 .. | |
| Abtechmaschinen | | 8445 24 | |
| Abstimmanzeigeröhren | | 8521 13 | |
| Abtellwagen | | 8605 50 | |
| Abzeichen, gewebt, nicht bestickt | | 5806 .. | |
| Abziehbilder | | 4908 00 | |
| Abziehlinsen für Wälzlager | | 8462 91 | |
| Abziehsteine | | 6805 .. | |
| Abzweigdosen | | 8519 43 | |
| Acetaldehyd | | 2911 19 | |
| Acetaldehyd-Natriumbisulfit | | 2904 90 | |
| Acetale | | 2910 00 | |
| Acetamid | | 2925 .. | |
| Acetanilid | | 2925 50 | |
| Acetessigsäureester | | 2916 91 | |
| Acetin | | 2914 39 | |
| Acetoacetamide | | 2925 60 | |
| Acetoacetanilid | | 2925 60 | |
| Aceton-Natriumbisulfit | | 2904 90 | |
| Aceton, rein | | 2913 11 | |
| Acetonitril | | 2927 90 | |
| Acetonol | | 3809 90 | |
| Acetophenolisatin | | 2937 51 | |
| Acetyl-p-aminosalol | | 2925 50 | |
| Acetylacetanilid | | 2925 50 | |
| Acetylaceton | | 2913 60 | |
| Acetylchlorid | | 2914 43 | |
| Acetylcholin | | 2924 .. | |
| Acetylen | 2711 .. | 2901 11 | |
| Acetylenentwickler | | 8403 10 | |
| Acetylenreinigungsmassen | | 8819 22 | |
| Acetylenruß | | 2903 90 | |
| Acetyl-p-phenetidin | | 2925 50 | |
| Acetylsalicylsäure | | 2916 94 | |
| Acetyltannin | | 3202 50 | |
| Achatstifte | | 9803 50 | |
| Achsen: | | | |
| für Anhänger od. Gespannfahrzeuge | | 8714 95 | |
| für Fahrräder | | 8712 90 | |
| für Kraftwagen | | 8706 91 | |
| | | | für Schienenfahrzeuge |
| | | | 8609 .. |
| | | | Achsenöl |
| | | | 2710 53 |
| | | | Achslager für Schienenfahrzeuge .. |
| | | | 8609 .. |
| | | | Achswellen für Kraftwagen |
| | | | 8706 91 |
| | | | Ackerbohnen |
| | | | 0706 .. |
| | | | Ackerschlepper |
| | | | 8701 .. |
| | | | Ackerspörgelsamen |
| | | | 1203 61 |
| | | | Ackerwagen, luftbereifte |
| | | | 8714 40 |
| | | | Ackerwalzen |
| | | | 8424 50 |
| | | | Acridinbasen |
| | | | 2707 90 |
| | | | Acrolein |
| | | | 2911 39 |
| | | | Acrylnitril: |
| | | | monomer |
| | | | 2827 10 |
| | | | polymer |
| | | | 3902 7 .. |
| | | | Acrylsäure |
| | | | 2914 63 |
| | | | Acrylsäureester: |
| | | | monomer |
| | | | 2914 71 |
| | | | polymer |
| | | | 3902 7 .. |
| | | | Addierbuchungsmaschinen |
| | | | 8452 41 |
| | | | Addiermaschinen |
| | | | 8452 .. |
| | | | Adenin |
| | | | 2935 .. |
| | | | Adipinsäure |
| | | | 2915 13 |
| | | | Adonit |
| | | | 2904 69 |
| | | | Adrenalin |
| | | | 2939 90 |
| | | | Adressenprägmaschinen |
| | | | 8454 30 |
| | | | Adressiermaschinen |
| | | | 8454 30 |
| | | | Adventskalender |
| | | | 4910 90 |
| | | | Äpfel |
| | | | 0806 .. 0812 40, 2006 .. |
| | | | Aquatoreale |
| | | | 9006 10 |
| | | | Aeronautische Instrumente |
| | | | 9014 55 |
| | | | Aerosoltherapiegeräte |
| | | | 9018 30 |
| | | | Ärztliche Geräte |
| | | | 9017 .. |
| | | | Ärztliche Instrumente |
| | | | 9017 .. |
| | | | Äther |
| | | | 2908 .. |
| | | | Ätheralkohole |
| | | | 2908 .. |
| | | | Ätherische Öle |
| | | | 3301 .. |
| | | | Ätherperoxyde |
| | | | 2908 .. |
| | | | Ätherphenolalkohole |
| | | | 2908 .. |
| | | | Ätherphenole |
| | | | 3501 7 .. |
| | | | Äthoxylinharze |
| | | | 2925 50 |
| | | | Äthylacetanilid |
| | | | 2914 35 |
| | | | Äthylacetat |
| | | | 2908 10 |
| | | | Äthyläther |
| | | | 2208 .. 2209 .. |
| | | | Äthylalkohol |
| | | | 2914 81 |
| | | | Äthylbenzoat |
| | | | 2901 79 |
| | | | Äthylbenzol |
| | | | 2902 21 |
| | | | Äthylchlorid |
| | | | 2914 19 |
| | | | Äthylchlorokarbonat |
| | | | 2901 11 |
| | | | Äthylen |
| | | | 2904 90 |
| | | | Äthylenchlorhydrin |
| | | | 2902 21 |
| | | | Äthylenchlorid |
| | | | 2922 51 |
| | | | Äthylendiamin |
| | | | 2922 51 |
| | | | Äthylendiaminhydrat |
| | | | 2923 .. |
| | | | Äthylendiamintetraessigsäure |
| | | | 2904 51 |
| | | | Äthylenglykol |
| | | | 2908 26 |
| | | | Äthylenglykolmonobutyläther |
| | | | 2909 10 |
| | | | Äthylenoxyd |
| | | | 3814 51 |
| | | | Äthylfluid |
| | | | 2914 15 |
| | | | Äthylformiat |
| | | | 2902 21 |
| | | | Äthylidenchlorid |
| | | | 2925 .. |
| | | | Äthylisopropylbromacetamid |
| | | | 2916 05 |
| | | | Äthylaktat |
| | | | 2935 90 |
| | | | Äthylmorpholin |
| | | | 2916 68 |
| | | | Äthylsalicylat |

| | |
|---|-------------------------|
| Athylvanillin | 2911 55 |
| Athylxanthogenat | 2931 30 |
| Ätzkali, fest | 2817 31 |
| Ätznatron | 2817 10 |
| Ätzstickerereien | 5810 03 |
| Äzte | 8201 59 |
| Affenhaare | 5302 .. |
| Afrikanisches Pflanzenhaar | 1402 91 |
| Afrikapaten | 8201 11 |
| Agar Agar | 1303 81 |
| Agavefasern | 1403 .. 5704 10 |
| Agrumendie | 8301 10 |
| Ahnen aus Stahl: | |
| mit Ohr | 7333 90 |
| ohne Ohr | 8204 90 |
| Ahornsirup | 1702 99 |
| Ahornzucker | 1702 99 |
| Akajounüsse | 0801 40, 2006 .. |
| Akaroldharz | 1302 90 |
| Akaziengummi | 1302 31 |
| Akkordeons | 9204 10 |
| Akkuleuchten, tragbare | 8510 20 |
| Akkumulatoren, elektrische | 8504 .. |
| Akkumulatorengefäße | 8504 .. |
| Akkumulatorenmassen | 8819 90 |
| Akkumulatorenplatten | 8504 91, 8504 94 |
| Aktendeckel | 4818 40 |
| Aktentaschen | 4202 .. |
| Aktenvernichter | 8454 80 |
| Aktinometer: | |
| elektrische | 9028 35 |
| nichtelektrische | 9014 61 |
| Aktivkohle | 3803 10 |
| Alabaster | 2515 .. 6802 .. |
| Alanin | 2923 19 |
| Alaune | 2838 .. |
| Alben | 4818 .. 4903 .. |
| Albumine | 3502 .. |
| Albumintannat | 3502 40 |
| Aldehydäther | 2911 .. |
| Aldehydalkohole | 2911 .. |
| Aldehyde | 2911 .. |
| Aldehydphenole | 2911 .. |
| Aldehydsäuren | 2916 .. |
| Aldol | 2911 51 |
| Alexandrinerkleesamen | 1203 32 |
| Alfa | 1406 10, 6704 90 |
| Algarobilla | 1301 90 |
| Algen | 1207 90, 1406 .. |
| Alginate | 3906 10 |
| Algin säure | 3906 10 |
| Alkalimetalle | 2805 .. |
| Alkaloide | 2942 .. |
| Alkaloidpräparate | 3003 .. |
| Alkannawurzeln | 1301 19 |
| Alkohole: | |
| acyclische | 2208 .. 2209 .. 2904 .. |
| cyclische | 2906 .. |
| Alkoholperoxyde | 2908 .. |
| Alkydharze | 3901 5 .. |
| Alkylaminoacridine | 2935 61 |
| Alkylarylgemische, flüssige | 3819 05 |
| Alkylbenzolgemische | 3819 05 |
| Alkylengemische, flüssige | 3819 03 |
| Allesmuser für die Futtermittel- bereitung | 8428 30 |
| Allgauer Teppiche | 5802 .. |
| Alloxan | 2926 90 |
| Allstrommotoren | 8501 03 |
| Allwetterhüte | 6505 90 |
| Allylatkohol | 2904 49 |
| Allylpolyester | 3901 5 .. |
| Aloesart | 1303 69 |
| Alpakahaare | 5302 11 |
| Alpha-Finen, roh | 3807 10 |
| d-Alpha-Tocopherol | 2938 60 |

| | |
|---------------------------------|-----------------|
| Alterungsschutzmittel | |
| für Kautschuk, zubereitet | 3819 68 |
| Altpapier | 4702 00 |
| Altwaren: | |
| aus Kautschuk | 4004 .. 4015 .. |
| aus Spinnstoffen | 6301 00 |
| Aluminium: | |
| Bänder | 7603 .. |
| Bearbeitungsabfälle | 7601 .. |
| Blattmetall | 7604 10 |
| Bleche | 7603 .. |
| Böttiche | 7609 00 |
| Dosen | 7610 .. |
| Draht | 7602 .. |
| Druckbehälter | 7611 00 |
| Erze | 2601 31 |
| Fässer | 7609 00 |
| Feldflaschen | 7610 52 |
| Flitter | 7605 .. |
| Follen | 7604 .. |
| Gesenkpreßteile, roh | 7616 20 |
| Haushaltsartikel | 7615 00 |
| Hauswirtschaftsartikel | 7615 00 |
| Hohlstangen | 7606 .. |
| Kannen | 7610 .. |
| Kofferwaren | 7616 40 |
| Konstruktionen | 7608 .. |
| Nadeln | 7616 50 |
| Platten | 7603 .. |
| Profile | 7602 .. |
| Pulver | 7605 .. |
| Rohre | 7608 .. |
| Rohrformstücke | 7607 .. |
| Rohrverbindungstücke | 7607 .. |
| Rohrverschlußstücke | 7607 .. |
| Sammelbehälter | 7609 00 |
| Schranken | 7608 50 |
| Schrott | 7601 99 |
| Stäbe | 7602 .. |
| Stangen | 7602 .. |
| Stempel für den Bergbau | 7608 20 |
| Streben für den Bergbau | 7608 20 |
| Streckblech | 7614 00 |
| Tafeln | 7603 .. |
| Tore | 7608 50 |
| Trommeln | 7610 .. |
| Tuben | 7610 55 |
| Türen | 7608 50 |
| Aluminiumacetat | 2914 25 |
| Aluminiumborokarbid | 2856 90 |
| Aluminiumchlorid | 2830 11 |
| Aluminiumchlorit | 2831 10 |
| Aluminiumdraht: | |
| Geflechte | 7613 00 |
| Gewebe | 7613 00 |
| Gitter | 7613 00 |
| Kabel | 7612 00 |
| Litzen | 7612 00 |
| Seile | 7612 00 |
| Aluminiumformiat | 2914 05 |
| Aluminiumgerbstoffe | 3819 44 |
| Aluminiumhydroxyd | 2820 30 |
| Aluminiumisopropylat | 2945 10 |
| Aluminiumoxyd | 2820 10 |
| Aluminiumpalmitat | 2914 59 |
| Aluminiumphosphate: | |
| künstliche | 2840 90 |
| natürliche | 2832 90 |
| Aluminiumsulfat | 2838 69 |
| Aluminiumsulfid | 2837 90 |
| Alunit | 2832 90 |
| Amber | 0614 00 |
| Ambygonit | 2532 60 |
| Ambosse | 8204 11 |
| Ambrette-Moschus | 2908 90 |
| Ameisenele | 0616 90 |
| Ameisensäure | 2914 01 |

| | |
|---|---------------------------|
| Aminobenzaldehyd | 2923 .. |
| p-Aminobenzoesäure | 2923 51 |
| p-Aminobenzolsulfonamide | 2936 61 |
| Aminoplaste | 3901 .. |
| p-Aminosalicylsäure | 2923 55 |
| Aminosäuren, biologische | |
| 2923 .., 2926 .., 2926 .., 2931 .., 2935 .. | |
| Ammoniak: | |
| in wässriger Lösung | 2816 50 |
| verflüssigt | 2816 10 |
| Ammoniakgas | 2816 10 |
| Ammoniakwasser, roh | 3804 00 |
| Ammoniumbichromat | 2847 29 |
| Ammoniumbromid | 2833 60 |
| Ammoniumchlorat | 2832 19 |
| Ammoniumchlorid | 2830 15 |
| Ammoniumferrocyanid | 2843 00 |
| Ammoniumfluorid | 2829 10 |
| Ammoniumfluozirkonat | 2829 80 |
| Ammoniumhypochlorit | 2831 50 |
| Ammoniumjodid | 2834 11 |
| Ammoniumkarbonat | 2842 41 |
| Ammoniummolybdate | 2847 80 |
| Ammoniumnitrat | 3102 20 |
| Ammoniumpersulfat | 2838 80 |
| Ammoniumphosphat | 2840 20, 3105 11 |
| Ammoniumphosphit | 2840 01 |
| Ammoniumsulfat | 3102 50 |
| Ammoniumthiosulfat | 2837 90 |
| Ammoniumvanadate | 2847 50 |
| Ammonsalpeter | 3102 20 |
| Ammonsulfatsalpeter | 3102 80 |
| Amomen | 0908 60 |
| Ampullen aus Glas | 7017 50 |
| Ampullenfüll- und | |
| -verschließmaschinen | 8419 30 |
| Ampullenreinigungsmaschinen | 8419 30 |
| Amylacetat | 2914 39 |
| Amylalkohol | 2904 39 |
| Amylsalicylat | 2816 55 |
| Anakardien (Kaschu-Nüsse) 0801 40, .. | 2006 .. |
| Analgiesapparate | 9017 87 |
| Analegin | 2936 65 |
| Analysatoren, harmonische | 9016 49 |
| Analysenwaagen | 9016 10 |
| Ananas | 0801 01, 2006 .. |
| Ananassaft | 2007 .. |
| Anbau-Bodenfräsen | 8424 30 |
| Anbau-Mähwerke | 8426 17 |
| Anbauautomaten für Spulen- und | |
| Schützenwechsel | 8438 15 |
| Anbaulader | 8422 .. |
| Anbaurelais für die Starkstrom- | |
| technik | 8519 69 |
| Andalusit | 2507 .., 7102 .. |
| Anemometer: | |
| elektrische | 9028 35 |
| nichtelektrische | 9014 61 |
| Anethol | 2908 51 |
| Aneurin | 2838 39 |
| Angelgeräte | 9707 10 |
| Angelhaken | 9707 10 |
| Angilika | 1207 90, 2004 69, 2006 .. |
| Angelleinen aus synth. Spinnmasse: | |
| bis 1 mm Durchmesser | 5102 19 |
| über 1 mm Durchmesser | Kap. 89 |
| Angelrollen | 9707 10 |
| Angelruten | 9707 10 |
| Angorakaninchenhaare | 6302 16 |
| Angoraziegenhaare | 6302 12 |
| Anhänger für Kraftfahrzeuge | 8714 .. |
| Anhängeschürfwagen | 8423 60 |
| Anhängewagen für Triebwagen | 8806 10 |
| Anhydrit | 2620 .. |
| Anilin | 2922 11 |
| Anilindruckmaschinen | 8435 10 |
| Anilinsalze | 2922 11 |

| | |
|-------------------------------------|---------------------------|
| Anisaldehyd | 2911 59 |
| Anisfrüchte | 0909 10 |
| Anisol | 2908 55 |
| Anissäure | 2916 99 |
| Anisylacetat | 2914 31 |
| Ankerwinden | 8422 47 |
| Anklopfmaschinen | 8442 30 |
| Anlasser: | |
| für elektrische Motoren | 3619 .. |
| für Kolbenverbrennungsmotoren | 3608 10 |
| Annährdruckknöpfe | 9801 41 |
| Annale | 2620 59 |
| Anoden zum Vernickeln | 7505 00 |
| Anodenkupfer | 7401 20 |
| Anreißnadeln | 9016 71 |
| Anreißzirkel | 9016 71 |
| Anschlupskarten | 4906 11 |
| Antennenanordnungen | 3515 .. |
| Antennenverstärker | 3516 91 |
| Antennenweichen | 3516 91 |
| Anthrachinon | 2913 41 |
| Anthranilsäure | 2923 .. |
| Anthrazen | 2707 53, 2901 61 |
| Anthrazenöl | 2707 41 |
| Anthrazenrückstände | 2707 55 |
| Anthrazenruß | 2803 90 |
| Antibiotika | 2944 .., 3008 .. |
| Antigums | 3814 .. |
| Antiglas, nicht bearbeitet | 7006 91 |
| Antiklopfmittel | 3814 .. |
| Antikorrosivadditives für | |
| Mineralöle | 3814 .. |
| Antimon: | |
| Erze | 2601 33 |
| Metall | 8104 11 |
| Schrott, Bearbeitungsabfälle | 8104 .. |
| Antimonate | 2847 15 |
| Antimonchlorid | 2830 69 |
| Antimonkaliumsulfid | 2835 50 |
| Antimonoxyde | 2828 60 |
| Antimonsulfid | 2835 50 |
| Antioxydantien für Mineralöle | 3814 .. |
| Antiquitäten | 9906 00 |
| Anwärmgeräte: | |
| elektrische, für Motoren | 8512 61 |
| Anzeigetafeln, elektrische | 8517 80 |
| Apatt | 2610 .. |
| Apfelmost | 2207 00 |
| Apfelmus | 2006 10 |
| Apfelpulver | 1104 00 |
| Apfelsäure | 2916 10 |
| Apfelsaft | 2007 .. |
| Apfelsinen | 2006 .., 0802 30, 2007 .. |
| Apfelsinensaft | 2007 .. |
| Apfeltrester | 2306 10 |
| Apfelwein | 2207 00 |
| Apothekerwaagen | 9016 80 |
| Apparate: | |
| elektromedizinische | 9017 .. |
| kinematographische | 9008 .. |
| mikrophotographische | 9012 50 |
| mikrokinematographische | 9012 50 |
| orthopädische | 9019 .. |
| photogrammetrische | 9007 14, 9014 40 |
| photographische | 9007 .. |
| Appretiermaschinen | 8440 .. |
| Appreturen: | |
| für Leder | 3612 40 |
| für Spinnstoffe | 3612 21 |
| Aprikosen | 0807 10, 0812 20, 2006 .. |
| Aprikosensteine | 1208 90 |
| Aquarelle | 3901 00 |
| Arabit | 2904 69 |
| Aräometer | 9023 10 |
| Araukarien | 0602 59 |
| Arbeiterschutzbekleidung | nach Besch. |
| Arbeiterschutzhandschuhe | nach Besch. |

| | | | |
|--------------------------------------|-------------------|---------------------------------------|------------------|
| Arbeits Schuhwerk | 6402 10 | Aufschleber für Förderwagen | 8422 05 |
| Arbeitsatische aus unedlen Metallen | 9403 70 | Aufschnitt- | |
| Arbeitswagen, schienengebundene .. | 8606 00 | schneidemaschinen 8208 .., 8430 11, | 8606 50 |
| Arbeitszeitkontrolluhren | 9105 10 | Aufspannvorrichtungen: | |
| Arbeitszylinder für Ölhdraulische | | dauer magnetische | 8602 90 |
| Kraftübertragung | 8407 50 | elektromagnetische | 8602 90 |
| Arecolin | 2942 47 | mechanische, für Werkzeug- | |
| Arekandlase | 1207 90 | maschinen | 8448 .. |
| Arginin | 2826 80 | Aufsteckdorne | 8448 05 |
| Argon | 2804 20 | Auftragbücher | 4818 10 |
| Armagnak | 2209 .. | Aufzuchtapparate | |
| Armaturbrettluren | 9103 00 | für Gefügelzucht | 8428 80 |
| Armaturen (z. B. Ventile, | | Aufzüge | 8422 .. |
| Hähne, Schieber) | 8461 .. | Aufzugssteuerungen, elektrische | 8519 85 |
| Armbänder: | | Augenmagnete | 9017 39 |
| aus Leder | 4203 80 | Augenrefraktometer | 9017 37 |
| aus Metall | 7112 .. | Augenspiegel | 9017 37 |
| Armbanduhren | 9101 .. | Augenwärmekompressen | 9017 39 |
| Arrak | 2209 26 | Aurooxyd | 2849 90 |
| Arrowroot | 0706 00, 1106 90, | Ausgabepumpen mit | |
| 1108 60 | | Flüssigkeitsmesser (Zapfsäulen) ... | 8410 10 |
| Arsenigsäureanhydrid | 2811 00 | Ausgüsse: | |
| Arsenik | 2811 00 | aus Gusseisen | 7838 19 |
| Arsensäureanhydrid | 2811 00 | aus keramischen Stoffen | 6910 .. |
| Arsensäuren | 2811 00 | aus nichtrostendem Stahl | 7338 41 |
| Arsensulfide: | | Aushängeschilder | |
| künstliche | 2815 90 | aus unedlen Metallen | 8314 .. |
| natürliche | 2529 00 | Ausheber | 8201 90 |
| Arsenichlorid | 2814 90 | Auslaufventile | 8461 .. |
| Arsenverbindungen, organische | | Auslesemaschinen | |
| Arsin | 2932 00 | für Kaffeebohnen | 8426 79 |
| Artischocken | 2857 10 | Auslösehandgriffe | |
| Artichoke | 0701 32 | für Filmkameras | 9008 99 |
| Arylide | 2925 60 | Ausputzmaschinen | 8442 80 |
| Arzneiwaren | Kap. 30 | Ausrichtfernröhre für Maschinen | 9016 61 |
| Asa foetida | 1302 40 | Ausrätungsmaschinen | 8439 10, 8440 .. |
| Asant | 1302 40 | Auserschüttelwagen | 8420 11 |
| Asbest | 2624 00, 6813 .. | Außen-Rundschleifmaschinen | 8445 61 |
| Asbestwaren | 6813 .. | Außenbordmotoren | 8406 .. |
| Asbestzementwaren | 6812 .. | Außengewindeschneidmaschinen | 8445 24 |
| Aschen, NE-metallhaltige | 2603 .. | Außenringe für Wälzlager | 8462 99 |
| Ascorbinsäure | 2938 40 | Ausstattungspapier | 4806 50 |
| Ascorbylpalmitat | 2938 40 | Ausstellungshallen aus Stahl | 7321 20 |
| Asparaginsäure | 2923 19 | Ausstellungswagen, | |
| Asparagus-Schnittgrün | 0604 11 | schienengebundene | 8606 90 |
| Asphaltgestein | 2715 60 | Auswertungsmesser für | |
| Asphaltite | 2715 10 | Drahtnachrichten- und Funktechnik | 9028 32 |
| Asphaltmastix | 2716 90 | Austern | 0803 51, 1605 90 |
| Asphaltplatten | 6808 10 | Auswuchtmaschinen: | |
| Asprateure | 8429 60 | mit elektrischer Anzeige | 9028 36 |
| Astronomische Instrumente | 9006 10 | mit nichtelektrischer Anzeige | 9016 51 |
| Atellerhintergründe | | Auszackmaschinen, | |
| aus bemalten Geweben | 5912 11 | elektrische, handgeführt | 8606 10 |
| Atlanten | 4905 30 | Auszüge: | |
| Atmungsapparate | 9018 80 | aus Drüsen, zu pharm. Zwecken .. | 3001 50 |
| Atropasäure | 2914 89 | aus Organen, zu pharm. Zwecken .. | 3001 50 |
| Atropin | 2942 51 | aus Pflanzen | Kap. 13, 21, 30 |
| Auberginen | 0701 87, 2006 .. | Autoaufbau- | |
| Aubusson | 5803 .. | und -instandsetzungskrane | 8422 59 |
| Audiometer | 9017 19 | Autogenmaschinen | 8450 50 |
| Aufbau-Drehleitern | 8422 75 | Autogenschweißdraht | |
| Aufbauten: | | aus Stahl | 7814 .., 7315 .. |
| für Anhängerfahrzeuge | 8714 91 | Autoklavien: | |
| für Kraftfahrzeuge | 8705 .. | zum Herstellen von | |
| für Schienenfahrzeuge | 8669 .. | Papierhalbstoff | 8417 47 |
| Aufheller, optische, für Spinnstoffe | | zum Zerlassen von Talg | 8417 26 |
| Auflegematratzen | 9404 .. | Automatic-Nähmaschinen | |
| Auflißeapparate | | für den Haushalt | 8441 19 |
| für Süßwarenindustrie | 8417 26 | Automatische Piloten | 9014 55 |
| Aufnahmegeräte: | | Autoshampoo | 3402 90 |
| für Tonaufnahmen | 9211 .. | Avocatofrüchte | 0801 80 |
| kinematographische | 9008 .. | Azerophthol | 2838 21 |
| photogrammetrische | 9007 14 | Axialkolbenpumpen | 8410 45 |
| Aufnahmekeöpfe für Magnetongeräte | | Axminaterteppiche | 5802 .. |
| Aufnahmeplatten für Tonaufnahmen | | Azaleen | 0602 .. |
| Aufnahmepressen für Heu und Stroh | | Azide | 2857 80 |
| Aufreiber | 8204 51 | Azimute für nautische Zwecke | 9014 51 |
| Aufreibhämmer | 8449 .. | | |

Azoverbindungen 2928 00
 Azoxyverbindungen 2928 00

B

Babybekleidung, gewirkte 6005 01
 Bachforellen 0301 25
 Backhauben, elektrische,
 für den Haushalt 8512 39
 Backhefen 2106 21
 Backmülden aus Stahl 7340 23
 Backöfen:
 elektrische, für den Haushalt 8512 39
 elektrische, nicht für den Haushalt
 nichtelekt., für den Haushalt 7336 ..
 nichtelekt., nicht für den Haushalt 8414 60
 Backtriebmittel, künstliche 2106 50
 Backwaren:
 feine 1908 ..
 gewöhnliche 1907 ..
 Badebatterien 8461 60
 Badehauben aus Kautschuk 6506 40
 Badekleidung, gewebe:
 für Frauen 6102 ..
 für Männer 6101 ..
 gewirkte:
 gummielastisch 6006 95
 nicht gummielastisch 6005 ..
 Bademäntel aus Frottegeweben:
 für Frauen 6102 06
 für Männer 6101 05
 Badeföfen:
 elektrische 8512 47
 nichtelektrische 8417 ..
 Badesalze 3306 80
 Badeschwämme Kap. 5, 39, 40
 Badethermometer 9023 25
 Badevorleger Kap. 39, 40, 5802 ..
 Badewannen:
 aus Gußeisen 7338 11
 aus keramischen Stoffen 6910 ..
 aus Stahlblech, emalliert 7338 61
 Bälle:
 (Kinderspiel-) 9703 ..
 (Sport-) 9706 ..
 Bändchenmikrophone 8514 10
 Bänder:
 aus Aluminium 7603 ..
 aus Blei 7803 00, 7804 10
 aus Bronze 7404 35
 aus Deltametall 7404 33
 aus Kupfer 7404 31, 7405 ..
 aus Magnesium 7702 30
 aus Messing 7404 33
 aus Molybdän 8102 40
 aus Nickel 7503 01
 aus Nickellegierungen 7503 ..
 aus Spinnstoffen 5805 ..
 aus Tantal 8103 80
 aus Tombak 7404 33
 aus Wolfram 8101 40
 aus Zink 7903 ..
 aus Zinn 8003 00
 Bäume 0602 ..
 Bäummaschinen 8437 ..
 Bagasse 2803 10
 Bagger 8423 .., 8703 .., 8903 ..
 Bahnhofshallen aus Stahl 7321 20
 Bahnschrankenbetätigungs-
 vorrichtungen 8610 90
 Bahnschwellen:
 aus Holz 4407 ..
 aus Stahl 7316 ..
 aus Zement oder Beton 6811 ..
 Bahnsteigüberdachungen aus Stahl 7321 20
 Bajonette 9301 00
 Baken, schwimmende 8906 00

Bakterienbeizen 8203 59
 Balaleikas 9203 89
 Balata, roh 4001 50
 Balgen für photographische Apparate 9007 99
 Balkenwaagen 8420 59
 Ballempfänger 8515 30
 Ballenbrecher 8438 ..
 Ballhüllen 9706 ..
 Ballone 8501 ..
 Ballonhüllen 8803 90
 Ballonkörbe 8803 90
 Ballontheodolite 9014 61
 Ballotini 7019 50
 Ballzerstäuber 9814 ..
 Balsame 1302 50, 3003 90
 Balsamharz 3808 10
 Balsamterpentinöl 3807 10
 Bambus 1401 30
 Bananen 0801 ..
 Bändeaux 6501 ..
 Bandedivatoren 8410 80
 Bandmaße 9016 71
 Bandoneons 9204 10
 Bandsägeblätter 8202 ..
 Bandsägemaschinen 8445 59, 8447 15
 Bandschleifmaschinen für Holz 8447 36
 Bandstahl 7312 .., 7315 ..
 Bandwalzwerke 8444 19
 Bandwebstühle 8437 21
 Banjos 9202 89
 Banknotenpapier 4801 53
 Baracken aus Holz 4423 10
 Barbaskowurzeln 1207 10
 Barbitursäure 2925 40
 Barette 6505 90
 Barium 2805 20
 Bariumaluminat 2847 11
 Bariumchlorat 2832 19
 Bariumchlorid 2830 21
 Bariumchromat 2847 21
 Bariumhydroxyd 2818 50
 Bariumhypophosphit 2840 06
 Bariumkarbonat:
 künstliches 2842 21
 natürliches 2511 ..
 Bariumnitrat 2839 10
 Bariumnitrit 2839 01
 Bariumoxyd 2818 50
 Bariumpermanganat 2847 40
 Bariumperoxyd 2818 50
 Bariumsilikat 2845 90
 Bariumsulfat:
 künstliches 2838 ..
 natürliches 2511 ..
 Bariumsulfid 2835 30
 Barographen 9023 50
 Barometer 9023 50
 Baro-Thermometer 9023 80
 Bartenfransen 0509 ..
 Baryt, natürlicher 2511 ..
 Basalt 2516 .., 6801 .., 6802 ..
 Basenaustauscher:
 auf Kunstharzbasis 8901 01, 8902 01
 nicht auf Kunstharzbasis 8519 64
 Baskenmützen 6505 50
 Bast Kap. 14, 39, 51
 Bataten 0706 00
 Batterieuhren 9104 91
 Bauaufzüge 8422 19
 Baubeschläge:
 aus Eisen oder Stahl 8302 24
 aus Kunststoff 8907 4 ..
 aus NE-Metallen 8302 26
 Bauchflaser aus Stahlblech 7323 ..
 Bauchspeck 0201 .., 0206 .., 1802 ..
 Baukeramik 6905 50
 Baumschere 8213 19

| | | | |
|-------------------------------------|-------------------------|--|------------------|
| Baumwollabfälle | 5503 .. | Belle | 8201 59 |
| Baumwollcord | 5804 55 | Beinschwarz | 3502 00 |
| Baumwolldecken | 6201 50 | Beitel | 8204 41 |
| Baumwolldrehergewebe | 5507 10, 5507 90 | Belwagen für Krafträder | 8709 90 |
| Baumwolle: | | Beizen, künstliche, für Gerberei | 3203 .. |
| gekrempt oder gekämmt | 5504 00 | Beizmittel: | |
| weder gekrempt noch gekämmt | 5501 00 | für Leder | 3812 40 |
| Baumwollentkernungsmaschinen | 3436 20 | für Spinnstoffe | 3812 29 |
| Baumwollepinglé | 5804 05 | Beklebe-papiere | 4807 70 |
| Baumwollfilze | 5902 .. | Bekleidung: | |
| Baumwollfrisé | 5804 05 | aus Kunststoff | 3907 5 . |
| Baumwollfrottiergewebe | 5508 00 | aus Leder | 4203 .. |
| Baumwollgarne | 5505 .. 5506 .. | aus Pelz | 4303 .. |
| Baumwollgewebe | 5507 .. 5508 .. 5509 .. | aus Spinnstoffen | Kap. 60, 61 |
| Baumwollhalbstoff | 4701 80 | aus Weichkautschuk | 4013 50 |
| Baumwollhandstrickgarne | 5506 50 | Bekleidungsleder: | |
| Baumwollkammzug | 5504 00 | Rindleder | 4102 53 |
| Baumwoll-Linters | 5502 11, 5502 15 | Roßleder | 4102 83 |
| Baumwollnähgarne | 5506 10 | Schafleder | 4103 53 |
| Baumwollplüsch | 5804 .. | Ziegenleder | 4104 53 |
| Baumwollsaatöl: | | Bekleidungs-zubehör: | |
| gehärtet | 1512 .. | aus Kunststoff | 3907 5 . |
| nicht gehärtet | 1507 .. | aus Spinnstoffen | 6006 .. 6111 .. |
| Baumwollsamens | 1201 05 | aus Weichkautschuk | 4013 50 |
| Baumwollsam | 5804 .. | Beleuchtungsgeräte, | |
| Baumwollsocken | 6003 55 | elektrische, für Kraftfahrzeuge .. | 8509 .. |
| Baumwollstopfgarne | 5506 10 | Beleuchtungskörper: | |
| Baumwollstrümpfe | 6003 51 | aus Glas | 7014 .. |
| Baumwollteppiche | 5801 90, 5802 50 | aus Holz | 4427 10 |
| Baumwollwachs | 1518 .. | aus keramischen Stoffen | 6913 .. |
| Baumwollwatte | 3004 10, 5901 15 | aus Kunststoff | 3907 07 |
| Baunägel, geschmiedete | 7331 40 | aus unedlen Metallen | 8307 .. |
| Baupläne | 4906 00 | Beleuchtungs-sätze, elektrische, | |
| Bauplatten aus Papierhalbstoff | 4809 .. | für Fahrräder | 8509 31 |
| Bausand | 2505 90 | Belichtungsmesser: | |
| Bautenschutzmittel | n. Zusammensetzung | elektrische | 9028 33 |
| Bauwinden | 8422 19 | nichtelektrische | 9026 10 |
| Bauxit | 2601 31 | Belichtungsrechner | 9016 39 |
| Bauxit, aktivierter | 3803 90 | Belüfter für Aquarien | 8411 70 |
| Bauzuerate, keramische | 6905 50 | Bentonit | 2507 21 |
| Be- und Entladeeinrichtungen | 8422 .. | Bentonit, aktiviert | 3803 90 |
| Bearbeitungsabfälle: | | Benzaldehyd | 2811 31 |
| aus Aluminium | 7601 .. | Benzaldehyd-Natriumbisulfit | 2905 90 |
| aus Antimon | 8104 11 | Benzanilid | 2825 60 |
| aus Blei | 7801 90 | Benzhydrol | 2905 90 |
| aus Cadmium | 8104 21 | Benzidin | 2922 70 |
| aus Chrom | 8104 31 | Benzin | 2707 .. 2710 .. |
| aus Eisen oder Stahl | 7903 .. | Benzinkocher aus Stahl | 7336 73 |
| aus Kobalt | 8104 48 | Benzochinon | 2913 49 |
| aus Kupfer | 7401 .. | Benzoeharz | 1302 90 |
| aus Magnesium | 7701 90 | Benzoeresinoid | 3301 50 |
| aus Mangan | 8104 51 | Benzoeskure | 2914 81 |
| aus Molybdän | 8102 18 | Benzoensäuresulfimid | 2926 90 |
| aus Tantal | 8103 18 | Benzol | 2707 11, 2901 51 |
| aus Titan | 8104 65 | Benzolsulfonchloramid-Natrium | 2936 10 |
| aus Vanadin | 8104 71 | Benzolsulfonsäure | 2903 10 |
| aus Wismut | 8104 77 | Benzophenon | 2913 70 |
| aus Wolfram | 8101 18 | Benzotriazol | 2935 .. |
| aus Zink | 7901 90 | Benzylacetat | 2914 31 |
| aus Zinn | 8001 90 | Benzylalkohol | 2905 50 |
| aus Zirkon | 8104 81 | Benzylchlorid | 2902 69 |
| Beauvais | 5803 .. | Benzylcyanid | 2927 90 |
| Becherwerkaufleger | 8422 65 | Benzylformiat | 2914 11 |
| Becherwerke: | | Benzylsalicylat | 2916 55 |
| Hebewerke für Flüssigkeiten | 3410 80 | Beregner | 8421 10 |
| Stetigförderer | 8422 .. | Bereifungen für Kraftfahrzeuge .. | 4011 .. |
| Becherwerkwaagen | 8420 13 | Bergamotten | 0802 90 |
| Becken (Schlaginstrumente) | 9206 90 | Bergamotteöl | 3301 10 |
| Beeren | Kap. 8, 12, 13, 20 | Bergbauwerkzeuge | 8205 .. |
| Befehlsschalter | 8519 31 | Bergeversatzmaschinen | 8422 07 |
| Befestigungsmaterial für Vorhänge | 8302 81 | Bergkäse | 0404 11 |
| Befestigungsmittel für künstliche | | Bergkristalle | 7102 .. |
| Gebisse | 3306 35 | Bergsporgerte | 9706 90 |
| Begleichungseinrichtungen | | Bergstöcke | 6602 .. |
| für Hochöfen | 8422 21 | Berleseungskühler | 8417 45 |
| Behälter | nach Besch. | Berlinerblau | 2843 00 |
| Behälterwagen, schienengebundene .. | 8607 .. | Bernstein | 2526 00, 9607 00 |

| | | | |
|--|---------------------------|--|---------------------------|
| Bernsteinsäure | 2816 19 | Bildtelegraphieräte | 8613 80 |
| Beryllium | 7704 00 | Bildwanderröhren | 3621 19 |
| Berylliumerze | 2601 90 | Billardkreide | 9806 80 |
| Berylliumfluorid | 2829 10 | Billardtische | 9704 50 |
| Berylliumhydroxyd | 2828 10 | Billetdruckmaschinen | 8436 10 |
| Berylliumkarbonat | 2842 69 | Bimetallthermometer | 9028 29 |
| Berylliumnitrat | 2839 20 | Bimsbausteine | 6811 11 |
| Berylliumoxyd | 2828 10 | Bimsakies | 2513 11 |
| Beschickungseinrichtungen für Hochöfen | 8422 21 | Bimassand | 2513 11 |
| Beschläge: aus Kunststoff | 8907 4 . | Bimastein | 2513 .. |
| aus unedlen Metallen | 8902 .. | Bindemäher | 8426 .. |
| Beschleunigungsmesser für Luftfahrzeuge | 9014 56 | Binden: für Verbandszwecke | 3004 30 |
| Besen | 9601 .. | hygienische, aus Zellstoffwatte | 4821 11 |
| Besenrechen | 8201 45 | Binder (Leime), auf Kunststoffbasis | 3506 50, Kap. 39 |
| Besenstiele | 4425 39 | Bindfäden | 6904 .. |
| Bestecke: aus Edelmetallen | 7113 11 | Binnenschiffe | 8901 .. |
| aus unedlen Metallen | 8217 .. | Binsen | 1401 90 |
| Besteckkästen aus Holz | 4427 80 | Birkenholz: gesägt | 4406 80 |
| Beta-Biotin | 2838 60 | Rohholz | 4403 .. |
| Betain | 2924 .. | Birnen | 0806 .. |
| Beta-Methylindol | 2835 40 | Birnenmost | 2207 .. |
| Beta-Naphthylamin | 2922 15 | Birnenensaft | 2007 .. |
| Betalehren | 9020 70 | Birnenwein | 2207 00 |
| Betratone für Röntgenstrahlen | 9020 .. | Bisamrattenhaare | 6302 18 |
| Betonisenblegemaschinen | 8445 .. | Biskuitwaren | 1908 .. |
| Betonformen | 8480 50 | Bitumen | 2714 10 |
| Betongläser | 7016 10 | Bitumenemulsionen | 2716 21 |
| Betonhilfsmittel, zubereitete | 8819 62 | Blätchen: aus Molybdän | 8102 40 |
| Betonmischer | 8456 11 | aus Tantal | 8103 80 |
| Betonplattenpressen | 8456 35 | aus Wolfram | 8101 40 |
| Betonrohrpressen | 8456 85 | Blätter aus Weichkautschuk | 4008 .. |
| Betonkrafttafeln | 4423 90 | Blätterkohl, frisch oder gekühlt | 0701 49 |
| Betonstraßenfertiger | 8459 71 | Blankleder (Rindleder) | 4102 58 |
| Betonverteiler | 8459 71 | Blasen, tierische | 0604 51, 0606 10 |
| Betonwaren | 6811 .. | Blasentang | 1406 .. |
| Betten | 9402 .. | Blasinstrumente | 9206 .. |
| Bettenrollen | 8302 22 | Blattfedern aus Stahl | 7835 .. |
| Bettfedern | 0607 50, 6701 10 | Blattgold | 7107 50 |
| Bettpolster | 9404 .. | Blatthacken | 8201 21 |
| Bettwäsche | 6202 .. | Blattmetall: aus Aluminium | 7604 10 |
| Beutel: aus Kunststoff | 8907 1 . | aus Gold | 7107 50 |
| aus Papier | 4516 20 | aus Kupfer | 7405 10 |
| aus Spinnstoffen | 6203 .. | aus Silber | 7106 50 |
| Beutelemente | 8503 80 | aus Zinn | 8004 10 |
| Beuteltuch | 5917 .. | Blattpetersilie | 0701 82 |
| Bewehrungsmatten für Armierungszwecke im Betonbau | 7327 10 | Blattsilber | 7106 50 |
| Bibeldruckpapier | 4801 51 | Blattspiralfedern aus Stahl | 7335 .. |
| Bibergeiß | 0514 00 | Blattwerk zu Binde- oder Zierzwecken | 0604 .., 6702 .. |
| Biberhaare | 6302 18 | Blaubeeren | 0808 50, 0812 90, 2006 .. |
| Biberschwänze aus Ziegelton | 6906 11 | Blaugel | 3819 90 |
| Bickbeeren | 0808 50, 0812 90, 2006 .. | Blauholz, zerkleinert | 1301 11 |
| Bildets: aus keramischen Stoffen | 6910 .. | Blauholzauszüge | 3204 18 |
| aus Stahlblech | 7338 .. | Blech- und Formatahscheren, kombinierte | 8445 .. |
| Biegemaschinen für Rohre, Wellen, Stangen und Formeisen | 8445 81 | Blechbearbeitungsmaschinen | 8445 .. |
| Bienengift, getrocknet | 3001 90 | Blechdruckmaschinen | 8436 10 |
| Bienenhonig | 0406 00 | Bleche: aus Aluminium | 7603 .. |
| Bienenwachs | 1515 .. | aus Blei | 7803 00 |
| Bier | 2203 01, 2203 09 | aus Bronze | 7404 85 |
| Bildbetrachter | 9009 11 | aus Deltametall | 7404 28 |
| Bilddrucke | 4911 10 | aus Edelmetall | 7105 .., 7110 .. |
| Bilder | 4911 10, 9901 00, 9902 00 | aus Kupfer | 7404 81 |
| Bilderahmen für Kinder | 4903 .. | aus Magnesium | 7702 30 |
| Bilderbücher für Kinder | 4903 .. | aus Messing | 7404 33 |
| Bilderrahmen: aus Holz | 4420 00 | aus Molybdän | 8102 40 |
| aus unedlen Metallen | 8312 00 | aus Nickel | 7603 01 |
| Bildkalender | 4910 51 | aus Nickellegierungen | 7603 .. |
| Bildmustergeratoren | 8522 20 | aus Stahl | 7813 .., 7315 .. |
| Bildpostkarten | 4909 .. | aus Tantal | 8103 80 |

| | |
|--|----------------------------|
| Bleche: | |
| aus Tombak | 7404 33 |
| aus Wolfram | 8101 40 |
| aus Zink | 7903 .. |
| aus Zinn | 8003 00 |
| Blechkantenhobelmaschinen | 8446 11 |
| Blechrichtmaschinen | 8446 89 |
| Blechrundbiegemaschinen | 8446 89 |
| Blechscheren | 8203 50, 8446 .. |
| Blechwärzwerke | 8506 80 |
| Blechwärzwerke | 8444 19 |
| Blei: | |
| Bänder | 7803 00 |
| Bearbeitungsabfälle | 7801 90 |
| Bleche | 7803 00 |
| Draht | 7802 00 |
| Erze | 2601 35 |
| Filtter | 7804 90 |
| Folien | 7804 10 |
| Hohlstangen | 7805 10 |
| Platten | 7803 00 |
| Profile | 7802 00 |
| Pulver | 7804 90 |
| roh | 7801 .. |
| Rohre | 7805 10 |
| Schrott | 7801 90 |
| Stäbe | 7802 00 |
| Syphons | 7805 50 |
| Tafeln | 7803 00 |
| Trapse | 7805 50 |
| Bleiakkumulatoren | 8504 .. |
| Bleiantimonate | 2847 16 |
| Bleiarсенat | 2841 50 |
| Bleiarсенit | 2841 10 |
| Bleiazid | 2857 30 |
| Bleiborat | 2846 90 |
| Bleichapparate | |
| für die Textilindustrie | 8440 01 |
| Bleichherden | 1517 90, 2607 .., 2714 90, |
| Bleichlort | 2831 10 |
| Bleichromat | 2847 21 |
| Bleichseilerie | 0701 92 |
| Bleichton | 2607 .. |
| Bleidi oxyd | 2827 90 |
| Bleigliätte | 2827 90 |
| Bleijodid | 2834 19 |
| Bleikarbonate | 2842 25 |
| Bleimennige | 2827 10 |
| Bleinitrat | 2839 90 |
| Bleioxychlorid | 2830 81 |
| Bleioxyde | 2827 .. |
| Bleiphthalat | 2915 70 |
| Bleisilikat | 2845 90 |
| Bleistifte | 9805 20 |
| Bleistifthalter | 9803 50 |
| Bleistiftspitzer | 8213 80 |
| Bleistiftspitzmaschinen | 8454 50 |
| Bleisulfat | 2838 69 |
| Bleisulfid | 2835 90 |
| Bleiftrinitrosorcinat | 2907 90 |
| Bleisulfid | 2842 25 |
| Blenden, photographische | 9007 93 |
| Blindenschriftschreibmaschinen | 8451 80 |
| Blindmaterial für Schriftsatz | 8434 49 |
| Blindverbrauchszähler | 9026 75 |
| Blinker, elektrische, | |
| für Kraftfahrzeuge | 8509 21 |
| Blisterkupfer | 7401 20 |
| Blitzlichtgeräte | 9007 .. |
| Blitzlichtpulver | 8708 00 |
| Blitzzangen | 8203 80 |
| Blockbandsägen | 8447 15 |
| Blockdrücker | 8422 21 |
| Blockhobelmaschinen | 8445 11 |
| Blockrahm | 0402 19 |
| Blockscheren | 8445 87 |
| Blockwalzwerke | 8444 19 |
| Blockwender | 8422 21 |
| Blüten und Blütenknospen | 0603 .. |
| Büldenzapfen von Hopfen | 1206 10 |
| Blumen: | |
| natürliche | 0603 .. |
| künstliche | 6702 .. |
| Blumendünger | 3105 .. |
| Blumenknollen | 0601 .. |
| Blumenkohl | 0701 41, 2002 .. |
| Blumenkohlpulver | 0704 90 |
| Blumensamen | 1203 65 |
| Blumentöpfe | 6914 .. |
| Blumenzwiebeln | 0601 .. |
| Bluseneinsätze | 6108 .. |
| Blutdruckmesser | 9017 31 |
| Blutserum | 3001 90, 3002 .. |
| Blutübertragungsbestecke | 9017 45 |
| Bobschlitten | 9708 29 |
| Robinetgardinenstoffe | 5809 .. |
| Bockbüchsfinten | 9304 50 |
| Bockgabeln f. Handtransportfahrz. | 8714 97 |
| Bockkrane | 8422 .. |
| Bockrollen f. Handtransportfahrz. | 8714 97 |
| Bockwinden | 8422 62 |
| Bodenentleerer (schienengebundene | |
| Selbatentladewagen) | 8607 .. |
| Bodengeräte zur Flugausbildung | 8805 00 |
| Bodenplatten, keramische: | |
| glasiert | 6908 .. |
| unglasiert | 6907 .. |
| Bodenverbesserer | |
| auf Kunstharzbasis | 3902 .. |
| Bördel- und Bodenauffalzmaschinen | 8446 03 |
| Bördelmaschinen | 8446 89 |
| Böttcherwaren | 4422 .. |
| Bogen und Felle | 9706 90 |
| Bogenanlageapparate | 8435 50 |
| Bogenlampen, elektrische | 8520 80 |
| Bohnen | 0705 .. |
| Bohnenkraut | 0701 99, 0704 .. |
| Bohnenmehl | 1103 00 |
| Bohnergeräte, elektrische, | |
| für den Haushalt | 8506 20 |
| Bohrer | 8206 .., 9017 .. |
| Bohrfutter | 8448 01 |
| Bohrhämmer | 8449 .. |
| Bohrinstrumente: | |
| für chirurgische Zwecke | 9017 59 |
| für zahnärztliche Zwecke | 9017 59 |
| Bohrmaschinen: | |
| chirurgische | 9017 51 |
| Elektrowerkzeuge | 8505 .. |
| Werkzeugmaschinen | 8445 .., 8447 .. |
| zahnärztliche | 9017 51 |
| Bohrwinden | 8204 27 |
| Bojen | 8905 00 |
| Bolducs | 5806 01 |
| Bolzen: | |
| aus Kupfer | 7415 .. |
| aus Stahl | 7332 .. |
| Bolzengwindeschneidmaschinen | 8445 07 |
| Bolzenscheren, handbetätigt | 8203 50 |
| Bolzensetzwerkzeuge | 8204 43 |
| Bonbon-Formmaschinen | 8430 30 |
| Bonbons | 1704 .. |
| Boniten | 0301 .., 0302 .., 1604 .. |
| Boote | 8901 .. |
| Bootsaussetzvorrichtungen | 8422 47 |
| Bootsmotoren | 8406 .. |
| Bor | 2804 80 |
| Borate, anorganische | 2530 00, 2846 .. |
| Bordsteine aus Naturstein | 6801 10 |
| Bordwände für Schienenfahrzeuge | 8609 99 |
| Borde | 2857 59 |
| Borkarbid | 2856 90 |
| Borneol | 2905 90 |
| Bornitrid | 2857 30 |
| Bornylacetat | 2914 31 |

| | | | |
|---|------------------|--|---------------------------|
| Bornylformiat | 2914 11 | Brennholz | 4401 10 |
| Bornylsulfat | 2916 65 | Brennholzhackmaschinen | 8447 45 |
| Borowolframate | 2848 90 | Brennholzspaltmaschinen | 8447 45 |
| Borsäure | 2580 00, 2812 00 | Brennscheren | 8204 71, 8512 59 |
| Borsäureanhydrid | 2812 00 | Brennschneidemaschinen | 8450 60 |
| Borsten: | | Brennstifte für Bogenlampen | 8524 50 |
| aus synthetischer Spinnmasse: | | Brennweine | 2206 21 |
| bis 1 mm Durchm. | 5102 11 | Brenzcatechin | 2906 90 |
| über 1 mm Durchm. | Kap. 39 | Brenztraubensäure | 2916 91 |
| von Schweinen | 0602 .. | Bretterverleimmaschinen | 8447 51 |
| Bottiche: | | Brettspiele | 9704 90 |
| aus Aluminium | 7609 00 | Briefblöcke | 4814 60 |
| aus Holz | 4422 .. | Brieffaltmaschinen | 8454 80 |
| aus Kupfer | 7409 00 | Briefhüllen | 4814 10 |
| aus Stahl | 7322 .., 7840 11 | Briefkarten | 4814 50 |
| Bouclépepiche | 5802 .. | Briefklemmen | 8305 .. |
| Bougram | 5907 90 | Briefmarken | 4907 00, 9904 00 |
| Bourretteseide | 5003 .. | Briefmarkenautomaten | 8458 10 |
| Bourretteseidengarne | 5006 .., 5007 60 | Brieföffner: | |
| Bourretteseidengewebe | 5010 00 | aus Kunststoff | 3907 9 .. |
| Boxcalf | 4102 22 | aus unedlen Metallen | 8213 90 |
| Brammen aus Stahl | 7307 .., 7815 .. | Brieföffnungsmaschinen | 8454 80 |
| Brandguß | 7303 11 | Briefpapierzusammenstellungen | 4814 80 |
| Brandsohlleder, | | Briefschließmaschinen | 8454 80 |
| zugerichtetes Rindleder | 4102 51 | Brieftaschen | 4202 .. |
| Brantwein | 2209 .. | Brieftauben | 0106 00 |
| Bratapparate für Großküchen | 8417 31 | Briefumschläge | 4814 10 |
| Bratröhren, elektrische, | | Briefumschlagherstellungsmaschinen | 8433 50 |
| für den Haushalt | 8512 39 | Briefwaagen | 8420 40 |
| Bratschen | 9202 29 | Briekäse | 0404 19 |
| Brauerieihen | 2106 29 | Brightstock | 2710 63 |
| Braueri-Rückstände | 2303 .. | Brikettpressen | 8456 40 |
| Brauerpech | 3810 30 | Briketts: | |
| Braugerste | 1003 05 | aus Braunkohle | 2702 50 |
| Braumalz | 1107 00 | aus Steinkohle | 2701 50 |
| Braunkohle | 2702 10 | aus Torf | 2703 19 |
| Braunkohlenbriketts | 2702 60 | Briketzangen | 8204 71 |
| Braunkohlenkoks | 2704 50 | Brillantine | 3306 49 |
| Braunkohlenteer | 2706 90 | Brillen | 9004 .. |
| Braunkohlenteerpech | 2708 90 | Brillenanpassungsgeräte | 9017 39 |
| Braunoxyd | 2826 00 | Brillenetuis | 9032 00 |
| Braunschiff | 4701 10 | Brillenfassungen | 9003 .. |
| Braunstein: | | Brillengläser | 7015 .., 9001 10, 9004 59 |
| künstlicher | 2822 10 | Brillenkapseln | 9013 20 |
| natürlicher | 2601 23 | Brom | 2801 10 |
| Brausepulver | 2107 00 | Bromalbumin | 3502 40 |
| Brecheisen | 8204 61 | Brombeeren, frisch | 0808 90 |
| Brecher: | | Bromdiäthylacetylarnstoff | 2925 .. |
| für Erze und Kohle | 8456 40 | Bromessigsäure | 2914 48 |
| für Rohstoffe f. d. Glasherstellung | 8456 70 | Bromisovalerylarnstoff | 2925 .. |
| Brechmaschinen für Flachs | 8436 30 | Bromkampfer | 2913 80 |
| Brechsand | 2517 70 | Bromkresolgrün | 2537 80 |
| Brechstangen | 8204 61 | Bromform | 2902 70 |
| Breitbandwalzwerke | 8444 19 | Brompropionsäure | 2914 79 |
| Breitflachstahl | 7309 .., 7815 .. | Bromwasserstoff | 2813 90 |
| Breitflachsträger aus Stahl | 7311 .., 7315 .. | Bronze: | |
| Breitwagenmaschinen | 8451 .. | Bänder | 7404 35 |
| Breitwaschmaschinen | 8440 01 | Bleche | 7404 35 |
| Bremabeläge aus Asbest | 6814 00 | Draht | 7403 .. |
| Bremsen, elektromagnetische | 8602 30 | Hohlstangen | 7407 65 |
| Bremshebel für Schienenfahrzeuge | 8609 60 | Platten | 7404 35 |
| Bremsklötze für Schienenfahrzeuge | 8609 60 | Profile | 7403 25 |
| Bremsriemen | 4204 39 | Pulver | 7406 35 |
| Bremsvorrichtungen, vollständige: | | roh | 7401 55 |
| für Kraftwagen | 8706 99 | Rohre | 7407 65 |
| für Schienenfahrzeuge | 8609 60 | Rohrformstücke | 7408 25 |
| Bremszylinder: | | Rohrverbindungsstücke | 7408 25 |
| für Druckluftbremsen | 8408 10 | Rohrverschlußstücke | 7408 25 |
| für hydraul. Bremsen | 8407 60 | Stäbe | 7403 25 |
| Brenneisen | 8204 90 | Stangen | 7403 25 |
| Brenner: | | Tafeln | 7404 35 |
| für Autogenschweißen, | | Bronzefarben, gebrauchsfertig | 8209 30 |
| -schneiden usw. | 8450 10 | Broschüren | 4901 .. |
| für Feuerungen | 8413 .. | Brot | 1907 90 |
| für Lampen | 8307 93 | Brotröster, für den Haushalt | 8512 31 |
| Brennerieihen | 2106 29 | Brotschneide- | |
| Brenner-Rückstände | 2303 .. | maschinen | 8208 .., 8430 19, 8506 .. |

| | |
|--|------------------|
| Champignons, frisch | 0701 01 |
| Chaulmoograsäure | 2914 90 |
| Chéclias | 6606 60 |
| Cheddarkäse | 0404 11 |
| Chemiefaserzellstoff | 4701 .. |
| Chenillegarne | 5807 01 |
| Chenillegewebe | 5804 01 |
| Chesterkäse | 0404 11 |
| Chikorea | 0701 69 |
| Chilesalpeter | 2839 50, 8102 11 |
| Chinaalkaloide | 2942 .. |
| China-Clay | 2607 .. |
| Chinamatten | 4602 10 |
| Chinarinde | 1207 20 |
| Chinidin | 2942 21 |
| Chinin | 2942 29 |
| Chinin und Chininsalze, dosiert | 3003 31 |
| Chinolin | 2935 .. |
| Chinolinbasen | 2707 90 |
| Chinolin-6-carbonsäure | 2935 69 |
| Chinolinderivate | 2935 .. |
| Chinonaldehyd | 2913 .. |
| Chinonalkohole | 2913 .. |
| Chinone | 2913 .. |
| Chinonphenole | 2913 .. |
| Chiolith | 2628 00 |
| Chirurgische Geräte | 9017 .. |
| Chirurgische Instrumente | 9017 .. |
| Chlor | 2801 30 |
| Chloracetylchlorid | 2914 43 |
| Chloräthan | 2902 21 |
| Chloramphenicol | 2944 90 |
| Chlorbenzole | 2902 45 |
| Chloressigsäure | 2914 43 |
| Chlorit | 2632 40 |
| Chlorkautschuk | 3906 5 .. |
| Chlormethan | 2902 69 |
| Chlornitrotoluol | 2903 90 |
| Chloroform | 2902 .. |
| Chlorogoldsäure | 2849 90 |
| Chlorophosphate | 2848 90 |
| Chlorophyll | 3204 19 |
| Chlorparaffine | 3404 19, 3819 19 |
| Chlorphenole | 2907 90 |
| Chlorsäure | 2613 90 |
| Chlorsulfonsäure | 2806 60 |
| Cholesterin | 2906 30 |
| Cholin | 2924 .. |
| Cholsäure | 2916 80 |
| Chondrinleime | 3503 .. 3506 60 |
| Christbaumschmuck | 9706 .. |
| Chrom: | |
| Erze | 2601 37 |
| Metall | 8104 31 |
| Schrott, Bearbeitungsabfälle | 8104 31 |
| Chromalaun | 2838 76 |
| Chromammoniakalaun | 2838 76 |
| Chromate | 2847 .. |
| Chromfarben-Gemenge | 3207 61 |
| Chromgerbstoffe | 3819 44 |
| Chromoxydgrün (Chromsesquioxid) | 2821 10 |
| Chromitsteine, feuerfest gebrannt | 6902 10 |
| Chromnickel: | |
| Draht | 7502 .. |
| Profile | 7502 17 |
| Stäbe | 7502 17 |
| Stangen | 7502 17 |
| Chromersatzkarton | 4801 13 |
| Chrompapier | 4807 15 |
| Chromoxychlorid | 2630 89 |
| Chromoxyde | 2621 .. |
| Chromoxydhydratgrün (Chromsesquioxidhydrat) | 2821 10 |
| Chromsesquioxid | 2821 10 |
| Chromsesquioxidhydrat | 2821 10 |
| Chromsulfat | 2838 69 |

| | |
|--|------------------|
| Chromtrioxyd | 2821 90 |
| Chymosin | 2940 20 |
| Cinnamylacetat | 2914 31 |
| Citral | 2911 35 |
| Citronellal | 2911 35 |
| Citronellöl | 3801 21 |
| Citronellol | 2904 41 |
| Citronellylacetat | 2914 31 |
| Citronellylformiat | 2914 11 |
| Citronellylsalicylat | 2916 55 |
| Cleментinen | 0802 40 |
| Cobalamine | 2938 89 |
| Coccarboxylase | 2936 90 |
| Columbium | 8104 61 |
| Container (Warenbehälter für Beförderungsmittel) | 8608 00 |
| Cord aus Baumwolle | 5804 55 |
| Cordgewebe für die Reifenherstellung: aus Baumwolle | 5509 06 |
| aus künstlichen Spinnfäden | 5104 01 |
| Corn-Flakes | 1905 00 |
| Cortison | 2939 20 |
| Cottonmaschinen | 8437 31 |
| Cremerpulver | 1902 60 |
| Cremschokolade | 1806 20 |
| Crin d'Afrique | 1402 91, 6790 90 |
| Crotonsäure | 2914 63 |
| Cumarin | 2937 11 |
| Cumaron | 2936 11 |
| Cumaron-Inden-Harze | 3902 08, 3902 09 |
| Cuminaldehyd | 2911 89 |
| Cumol | 2901 79 |
| Cuprein | 2942 29 |
| Cyanate | 2844 00 |
| Cyaneessigsäure | 2927 90 |
| Cyanide | 2843 00 |
| Cyanit | 2607 .. 7102 .. |
| Cyclohexanol | 2905 10 |
| Cyclohexanon | 2913 21 |
| Cyclohexanonperoxyd | 2908 80 |
| Cyclopentenyllessigsäure | 2914 90 |
| Cyclopropan | 2901 39 |
| Cycloterpenkohlenwasserstoffe | 2901 31 |
| Cylpeps | 7810 01, 7340 50 |
| Cystein | 2931 11 |
| Cystin | 2931 11 |

D

| | |
|---|-----------------|
| Dachentlüfter aus Stahl | 7840 27 |
| Dachfenster aus Zink | 7906 00 |
| Dachkonstruktionen aus Stahl | 7321 20 |
| Dachpappe | 4807 35 |
| Dachrinnen: | |
| aus Stahl | 7340 27 |
| aus Zink | 7906 00 |
| Dachshaare | 0502 .. |
| Dachziegel: | |
| aus Glas | 7016 90 |
| aus Ziegelton | 6906 .. |
| Dachziegelstrangpressen | 8456 31 |
| Dämpfkolonnen | 8417 63 |
| Dämpfmaschinen für die Textilindustrie | 8440 19 |
| Dämpfungsmeßgeräte, elektrische | 8028 32 |
| Därme: | |
| natürliche | 0604 .. 0606 90 |
| künstliche | Kap. 39, 42, 48 |
| Damenbinden aus Zellstoffwatte | 4821 11 |
| Damenhüte aus Filz | 6503 .. |
| Damenoberbekleidung: | |
| gewebt | 6102 .. |
| gewirkt | 6006 .. |
| Damentaschen | 4202 .. |
| Dammarharz | 1302 90 |
| Dampfhämmer | 8446 81 |
| Dampfkessel | 8401 .. |
| Dampfkraftmaschinen ohne Kessel | 8406 .. |

| | | | |
|------------------------------------|------------------|--------------------------------------|------------------|
| Dampflokomotiven | 8601 | Diäthylstilböstrol | 2906 20 |
| Dampfrahmen | 8423 60 | Diäthyltartrat | 2916 25 |
| Dampfspeicher | 8402 19 | Diäthylterephthalat | 2916 81 |
| Dampfstrahlapparate | 8421 | Diagnostische Instrumente | 9017 35 |
| Dampfstraßenwalzen | 8409 50 | Diallylarbitursäure | 2925 40 |
| Dampftraktoren | 8701 90 | Diamanten | 7102 |
| Dampfturbinen | 8405 | Diamanten für Tonaufnahme | |
| Dari | 1007 40 | oder Tonwiedergabe | 9213 20 |
| Darmreinigungsmaschinen | 8430 61 | Diamantglasschneider | 8204 37 |
| Darmsaiten: | | Diaskope | 9009 15 |
| für Musikinstrumente | 9209 | Diastase | 2940 90 |
| für Tennisschläger | 4206 19 | Diathermieapparate | 9017 13 |
| Darmschnüre | 4206 | Diazoverbindungen | 2928 00 |
| Datteln, frisch oder getrocknet | 0801 60 | Dibbel- und Handsämaschinen | 8424 69 |
| Datumstempel | 9807 | Dibutylphthalat | 2915 55 |
| Datumstempeluhren | 8105 20 | Dichloräthane | 2902 21 |
| Dauermagnete | 8502 10 | Dichlorantrachinon | 2913 80 |
| Dauerschablonen | 4813 10 | Dichlorbenzoesäure | 2914 81 |
| Dauerschablonenpapier, | | Dichlordiäthyläther | 2908 40 |
| nicht zugeschnitten | 4807 59 | Dichlordiäthyltrichloräthan | 2902 69 |
| Dauerwellengeräte, elektrische | 8512 59 | Dichloressigsäure | 2914 43 |
| Dauerwellenpräparate | 3306 49 | Dichlormethan | 2902 69 |
| Daunen | 0507 60, 6701 | Dichlorphthalsäureanhydrid | 2916 70 |
| Daunenbettzeug | 9404 80 | Dichtemesser | 9023 10 |
| Daumendecken | 9404 80 | Dichtungsscheiben: | |
| Deckbetten | 9404 80 | aus Asbest | 6813 70 |
| Deckel: | | aus Filz | 5917 80 |
| aus Kunststoff | 3907 1 | aus Leder | 4204 90 |
| aus Glas | 7010 90 | Dickenhobelmaschinen | 8447 21 |
| Deckelfässer aus Stahlblech | 7323 | Dickglas, nicht bearbeitet | 7005 11 |
| Deckelkopfrämaschinen | 8445 01 | Dicksäfte aus Früchten | 2007 |
| Deckelschleifmaschinen | 8445 01 | Dicyclohexylphthalat | 2915 69 |
| Decken: | | Liebstahllargeräte, elektrische | 8517 60 |
| neu | 6201 | Dielenpressen | 8204 23 |
| gebraucht | 6301 | Dieseldruckstoff | 2710 |
| Deckenventilatoren für Wohnräume | 8506 30 | Diesellokomotiven | 8603 |
| Degen | 9301 00 | Dieselmotoren | 8406 |
| Degras | 1509 | Diffuseure | 8430 40 |
| Dehnungsmeßgeräte, elektrische | 9028 36 | Diffusionspumpen | 8411 |
| Dehydrocortison | 2939 20 | Dihydrostreptomycin | 2944 80, 3003 25 |
| Dehydrohydrocortison | 2939 20 | Dijodpentoxyd | 2813 90 |
| Dekadenzähler, elektrische | 9028 59 | Diktiergeräte | 9211 |
| Dekahydronaphthalin | 2901 39 | Dilatometer: | |
| Deklinationsvariometer | 9014 70 | elektrische | 9028 |
| Dekupiersägemaschinen für Holz | 8447 11 | nichtelektrische | 9025 10 |
| Deltametall: | | Dillsamen | 1203 71 |
| Bänder | 7404 33 | Dimethylamin | 2922 19 |
| Bleche | 7404 33 | Dimethylaminoanalgesin | 2935 65 |
| Draht | 7403 | Dimethylcyclohexanol | 2905 10 |
| Hohlstangen | 7407 63 | Dimethylmalat | 2916 10 |
| Platten | 7404 33 | Dimethylpiperazin | 2935 65 |
| Profile | 7403 23 | Dinitrobutylmetaxyloil | 2903 90 |
| roh | 7401 51 | Dinitrokresole | 2907 11 |
| Röhre | 7407 63 | Dinitrostilbendisulfosäure | 2903 90 |
| Stäbe | 7403 23 | Diocetylphthalat | 2915 66 |
| Stangen | 7403 23 | Dioplerlineale | 9014 39 |
| Tafeln | 7404 33 | Dioxan-1.4 | 2908 30 |
| Dentalöfen, elektrische, bis 60 kg | 8511 11 | Dioxy-alpha-beta-diäthyl- | |
| Dentalstühle | 9402 30 | stilbenpropionat | 2914 55 |
| Dentalwachs, zubereitet | 3407 50 | Dipenten | 2901 31, 3807 60 |
| Derrickkrane | 8422 49 | Diphenolisatin | 2937 51 |
| Derriswurzeln | 1207 10 | Diphenyl | 2901 63 |
| Desinfektionsmittel | 3811 10 | Diphenyläther | 2908 79 |
| Dessertwein | 2205 90 | Diphenylcarbazol | 2935 81 |
| Destillationsapparate und | | Diphenylcarbazon | 2929 90 |
| -vorrichtungen | 8417 | Diphenylarnstoff | 2925 90 |
| Dextran | 3906 90 | Diphtherieserum | 3002 10 |
| Dextrine | 3505 10 | Diskusse | 9706 35 |
| Dextrinleim | 3506 17, 3506 50 | Dispersionen aus nichtvulkanisiertem | |
| Dextrose | 1702 92, 2943 10 | Kautschuk | 4006 10 |
| Dezimalwaagen | 8420 61 | Dithionite | 2936 |
| Diäthyläther | 2908 10 | Dividivi | 1301 40 |
| Diäthylsulfid | 2931 | Divinylbenzol | 2901 71 |
| Diäthylendiamin | 2935 65 | Dochte aus Spinnstoffen | 5914 10 |
| Diäthylenglykol | 2908 21 | Dockkrane | 8422 49 |
| Diäthylentriamin | 2922 59 | Dodecylbenzol | 2901 71 |
| Diäthylketon | 2913 60 | Dolomit | 2618 |

| | | | |
|---|-------------------------|--|------------------|
| Dolomitstampfmasse | 2618 80 | Drehgestelle für Schienenfahrzeuge | 8606 69 |
| Dolomitsteine, feuerfest gebrannt | 6902 10 | Drehkolbengaszähler | 9026 11 |
| Doppelkochplatten, elektrische | 8512 23 | Drehkolbenpumpen | 8410 88 |
| Doppelpapier | 4804 50 | Drehkolbenverdichter | 8411 69 |
| Doppelwachspapier | 4804 30 | Drehkondensatoren, elektrische | 8618 .. |
| Doppelwasserglas | 2845 10 | Drehkrane | 8422 .. |
| Doppelwinden | 8422 46 | Drehmechaniken für Füllhalter | 9803 91 |
| Dornhale | 0801 .. 0802 .. 1604 .. | Drehöfen | 8414 .. |
| Dorsch | 0801 .. 0802 .. 1604 .. | Drehorgeln | 8208 90 |
| Dosen: | | Drehschleiben für Lokomotiven | |
| aus Aluminium | 7610 .. | und Waggons | 8610 90 |
| aus Kunststoff | 3907 1 .. | Drehstähle | 8206 .. |
| aus Papier oder Pappe | 4816 60 | Drehstromgeneratoren | 8501 .. |
| Dosenfüllmaschinen | 8419 .. | Drehstrommotoren | 8501 .. |
| Dosenschließmaschinen | 8419 .. | Drehstromzähler | 9026 78 |
| Dosierbandwaagen | 8420 13 | Drehstühle für Uhrmacher | 8445 24 |
| Dragees | 1704 40, 8003 .. | Drehtrommeln zum Entsandern, Ab- | |
| Dragen: | | beizen oder Polieren | 8459 49 |
| aus Eisen oder Stahl | 7380 00 | Drehwerkzeuge für die Metall- | |
| Draht: | | bearbeitung | 8206 18 |
| aus Aluminium | 7602 .. | Dreiseltenschneider für Papier | |
| aus Blei | 7802 00 | und Pappe | 8433 50 |
| aus Bronze | 7403 .. | Dreschmaschinen | 8425 .. |
| aus Chromnickel | 7502 .. | Dressiermaschinen | 8430 20 |
| aus Deltametall | 7403 .. | Drillbohrer | 8204 27 |
| aus Edelmetall | 7106 .. 7110 .. | Drillmaschinen | 8424 65 |
| aus Konstantan | 7502 .. | Drogen | Kap. 9, 12, 13 |
| aus Kupfer | 7403 .. | Drogenschneidemaschinen | 8459 21 |
| aus Magnesium | 7702 10 | Drosselspulen | 8501 .. |
| aus Messing | 7403 .. | Druckbehälter: | |
| aus Molybdän | 8102 .. | aus Aluminium | 7611 80 |
| aus Nickel | 7502 .. | aus Eisen oder Stahl | 7324 .. |
| aus Nickelin | 7502 .. | Druckbestäuber für Druckmaschinen | |
| aus Nickellegierungen | 7503 .. | Druckfarben: | |
| aus Stahl | 7314 .. 7316 .. | bunt | 3213 20 |
| aus Tantal | 8103 80 | schwarz | 3213 10 |
| aus Tombak | 7403 .. | Druckformzylinder mit Druck- | |
| aus Wolfram | 8101 .. | bild | 8434 .. 8440 99 |
| aus Zink | 7802 50 | Druckgasarmaturen aus NE-Metall .. | 8461 50 |
| aus Zinn | 8002 00 | Druckgießformen für Metalle | 8460 11 |
| isoliert, für Elektrotechnik | 8523 .. | Druckgießmaschinen für Gießereien | 8443 50 |
| Drahtabschneider | 8203 50 | Druckgußwerkzeuge für Metalle .. | 8460 11 |
| Drahtauflöser für photographische | | Druckknöpfe | 9801 .. |
| Zwecke | 9007 99 | Druckknopfschalter: | |
| Drahtblegmaschinen | 8446 92 | für Steuerstromkreise | 8519 81 |
| Drahtbürsten | 9602 .. | für Hausinstallation | 8519 43 |
| Drahtglas, Gußglas, nicht bearbeitet | 7004 50 | Drucklinien | 8434 41 |
| Drahtgurtförderer | 8422 .. | Druckluft-Arbeitszylinder | 8408 10 |
| Drahtnachrichtenmeßgeräte | 9028 32 | Druckluft-Bremszylinder | 8408 10 |
| Drahtricht- und abschneide- | | Druckluft-Lokomotiven | 8603 90 |
| maschinen | 8445 92 | Druckluftbremsvorrichtungen, vollst.: | |
| Drahtschraubwaren aus Stahl | 7832 57 | für Kraftwagen | 8706 99 |
| Drahtseile aus Stahl | 7835 90 | für Schienenfahrzeuge | 8609 50 |
| Drahtselflaschenzüge | 8422 52 | Druckluftmotoren | 8408 10 |
| Drahtselförderer | 8422 .. | Drucklufttrahmen | 8428 50, 8449 .. |
| Drahtselförderer | 8422 52 | Druckluftturbinen | 8408 10 |
| Drahtselfmaschinen | 8459 41 | Druckluftwerkzeuge und -maschinen, | |
| Drahtselfschwebbahnen | 8422 61 | handgeführte | 8449 .. |
| Drahtspiegelglas, nicht bearbeitet | 7006 10 | Druckmaschinen | 8435 10, 8440 11 |
| Drahtspieler | 9211 .. | Druckmechaniken für Füllhalter | 9803 91 |
| Drahtstifte aus Stahl | 7831 90 | Druckmeßgeräte: | |
| Drahtstift-Herstellungsmaschinen .. | 8446 92 | elektrische | 9028 .. |
| Drahtwalzwerke | 8444 19 | nichtelektrische | 9016 80, 9024 10 |
| Drahtwebstühle | 8446 92 | Druckminderventile | 8461 .. |
| Drahtziegelgeflecht | 6905 50 | Druckpapier | 4801 .. |
| Drahtziehmaschinen | 8446 91 | Druckplatten mit Druckbild 8434 .. | 8440 99 |
| Drahtziehseife | 3401 80 | Druckpressen | 8435 10 |
| Drahtsinen: | | Druckregler, nichtelektrische | 9024 50 |
| mit Motor | 8604 00 | Druckrohre aus Gußeisen | 7317 10 |
| ohne Motor | 8606 00 | Druckrohrleitungen aus Stahl | |
| Dreh-Halbautomaten | 8446 29 | für Wasserkraftwerke | 7319 00 |
| Drehautomaten | 8446 .. | Drucktaastenschalter für Rundfunk- | |
| Drehbänke | 8447 .. 8448 .. | geräte | 8519 45 |
| Drehbankspitzen | 8448 03 | Drucktypen | 8434 .. |
| Drehdorne | 8448 05 | Druckverdickungsmittel | |
| Drehergewebe aus Baumwolle | 5507 .. | für Textildruck | 3819 42 |
| Drehfutter | 8448 02 | Druckwasserkessel aus Stahl | 7322 50 |

| | |
|------------------------------------|------------------|
| Drückbänke | 8445 89 |
| Drüsen | 0614 00, 3001 10 |
| Drüsenextrakte zu pharm. Zwecken | 3001 60 |
| Düngemittel: | |
| in Tabletten-, Pastillenform | 3106 90 |
| künstliche | Kap. 31 |
| pflanzliche | 3101 00 |
| tierische | 3101 00 |
| Düngerstreuer | 8424 .. |
| Düsenspinnmaschinen | 8436 01 |
| Dugalmontäse | 1404 00 |
| Dulcit | 2904 69 |
| Dunggabeln | 8201 43 |
| Dungzerreißer | 8428 59 |
| Dunkelöl | 2710 53 |
| Duplex-Papier | 4801 11 |
| Duplex-Pappe | 4801 12 |
| Duplexpumpen | 8410 43 |
| Durchfußmesser | 9024 40, 9023 .. |
| Durchgangswagen | 8606 60 |
| Durchlauferhitzer: | |
| elektrische | 8512 47 |
| nichtelektrische | 8417 .. |
| Durchleuchtungsachirme | 8020 .. |
| Durchschläger | 8204 51 |
| Durchschlagpost | 4801 63 |
| Durchschreibebücher | 4818 10 |
| Dynamodrähte | 8523 .. |
| Dynamoleuchten | 8510 80 |
| Dynamometer | 9016 80 |
| Dynamos für Fahrräder | 8509 33 |

E

| | | |
|--|---------|------------------|
| Ecausaine | 2615 .. | 6802 .. |
| Echolote | | 9028 35 |
| Economiser | | 8402 11 |
| Edamerkäse | | 0404 16 |
| Edelgase | | 2804 20 |
| Edelgasgemische | | 3819 62 |
| Edelmetallabfälle | | 7111 .. |
| Edelmetallamalgame | | 2849 30 |
| Edelmetallasche | | 7111 .. |
| Edelmetalle, kolloid | | 2849 10 |
| Edelmetallzerse | | 8011 38 |
| Edelmetallgekrätz | | 7111 .. |
| Edelmetallschrott | | 7111 .. |
| Edelpflanzkäse | | 0404 14 |
| Edelreiser | | 0602 11 |
| Edelrosen | | 0602 .. |
| Edelsteinbearbeitungsmaschinen | | 8446 10 |
| Edelsteine | | 7102 .. |
| Edelsteinpulver | | 7104 00 |
| Edeltannennadelöle | | 3301 22 |
| Edelzellstoff | | 4701 .. |
| Eggen | | 8424 .. |
| Eggenzinken | | 8424 96 |
| Eichapparate | | 9016 57 |
| Eichen: | | |
| gerüstet | | 2101 90 |
| ungerüstet | | 2306 30 |
| Eichenauszug | | 8201 12 |
| Eichenfaßholz, an beiden Hauptflächen plangesägt | | 4406 65 |
| Eichenfaßstäbe, mit der Zylindersäge bearbeitet | | 4408 19 |
| Eichenholz: | | |
| gesägt | | 4406 65, 4406 90 |
| Rohholz | | 4403 .. |
| Eichenholzfasser | | 4422 .. |
| Eichenmoosresinoid | | 3301 60 |
| Eichenrinde | | 1301 20 |
| Eichgaszähler | | 9026 19 |
| Eichhörnchenhaare | | 0502 .. |
| Eichwagen, schienengebundene | | 8606 00 |
| Eichzähler, elektrische | | 9026 75 |
| Eidechsenleder, zugerichtet | | 4106 63 |
| Eier | | 0406 .. |

| | | |
|--|----------------------------|---------|
| Eieröl | | 1506 90 |
| Eierschneider | | 8204 71 |
| Eiersortiermaschinen | | 8426 75 |
| Eierwaschmaschinen | | 8428 30 |
| Eigelb | | 0406 .. |
| Eimer aus Holz | | 4422 .. |
| Eimerkettenbagger | | 8423 80 |
| Eimertrockenbagger | | 8423 49 |
| Einachsschlepper | | 8701 .. |
| Einankerumformer | | 8501 45 |
| Einbaumöbel aus Holz | | 4423 90 |
| Einbauwinden für Fahrzeuge | | 8422 52 |
| Einbruchalarmgeräte, elektrische | | 8515 50 |
| Einhänderschlüssel | | 8203 80 |
| Einheitskanister aus Stahlblech | | 7323 71 |
| Einkaufsnetze | 5906 96, | 6206 90 |
| Einkaufstaschen | | 4202 .. |
| Einkochapparate, elektrische | | 8512 69 |
| Einlagen, blutstillend, steril 3004 .. | | 3005 .. |
| Einlagstoffe für Oberkleidung: | | |
| aus Baumwolle | 5509 40, | 5509 60 |
| aus Flachs | | 5405 10 |
| aus groben Tierhaaren | | 6312 10 |
| aus künstlichen Spinnfasern | | 6807 06 |
| aus Wolle | | 5311 05 |
| Einlegegurken | 0701 81, | 0703 40 |
| Einlegesohlen | | 6405 91 |
| Einrietzdruckknöpfe | | 9801 43 |
| Einphasen-Wechselstrom-Generatoren | | 8501 .. |
| Einphasen-Wechselstrom-Motoren | | 8501 .. |
| Einphasen-Wechselstromzähler | | 9026 71 |
| Ein-Plattenspieler | | 9211 39 |
| Einsatzhülsen | | 8448 04 |
| Einschichten-Sicherheitsglas | | 7008 10 |
| Einschlagpapier, bedruckt, nicht zugeschnitten | | 4807 90 |
| Einspindel-Drehautomaten | | 8446 .. |
| Einspritzpumpen | | 8410 25 |
| Einstätterpressen, hydraulische | | 8445 88 |
| Einsteckklämme | | 9812 .. |
| Einsteckklasen | | 9404 .. |
| Einsteckknöpfe | | 9801 .. |
| Einsteckwerke | | 9108 10 |
| Einstückbriefe | | 4814 50 |
| Eintrittskartenausgabemaschinen mit Rechenwerk | | 8452 80 |
| Einwickelmaschinen | | 8419 .. |
| Einzelkochplatten, elektrische | | 8512 21 |
| Eis | | 2201 90 |
| Eisbrecher | | 8901 19 |
| Eisen, gekörnt | | 7304 .. |
| Eisenalaun | | 2838 79 |
| Eisenalbuminat | | 3502 40 |
| Eisenammoniumsulfat | | 2838 69 |
| Eisenbahnfähren | | 8901 19 |
| Eisenbahnwagen | 8604 00, 8606 .., 8606 00, | 8607 .. |
| Eisenbahnwagen-Verschlebevorrichtungen | | 8422 63 |
| Eisenbahnwagen-Kippvorrichtungen | | 8422 47 |
| Eisenchlorid | | 2830 65 |
| Eisenerze | | 2601 .. |
| Eisenfässer | 7822 .., 7823 .. | 7340 11 |
| Eisenglimmer, natürlich | | 2509 90 |
| Eisenhydroxyde | | 2823 00 |
| Eisenketten | | 7329 .. |
| Eisenkonstruktionen | | 7321 .. |
| Eisenlaktat | | 2916 05 |
| Eisenoxyde | | 2823 00 |
| Eisenphosphat | | 2840 90 |
| Eisenphosphid | | 2855 10 |
| Eisenpulver | | 7305 .. |
| Eisenschrott | | 7303 .. |
| Eisenschwamm | | 7305 60 |
| Eisensulfate | | 2838 51 |
| Eisensulfid | | 2836 30 |
| Eisenwasserstoffwiderstände | | 8519 79 |

| | |
|--|------------------|
| Eiserner Lungen | 9018 30 |
| Eishockeyschläger | 9706 29 |
| Eispulver | 1902 50, 2107 10 |
| Eiszerkleinerer | 8204 71 |
| Eiweißstoffe, gehärtet | 3904 .. |
| Elektrische Heizdecken | 6201 01 |
| Elektrische Heizklassen | 6205 10 |
| Elektrizitätssähler | 9028 .. |
| Elektrobänder | 7315 54 |
| Elektrobleche | 7315 .. |
| Elektrochirurgieapparate | 9017 19 |
| Elektroden-Salzbädern | 8511 25 |
| Elektrodenkoks | 2704 11 |
| Elektrodenmassen, -abfälle | 3819 28 |
| Elektrodentalapparate | 9017 20 |
| Elektroencephalographen | 9017 19 |
| Elektroerhitzer | 8512 41 |
| Elektrohängebahnen | 8422 45 |
| Elektroherdgeschirr, emailliert | 7338 82 |
| Elektrokardiographen | 9017 11 |
| Elektrokarren | 8707 .. |
| Elektrokocher | 8512 41 |
| Elektrolastwagen | 8702 70 |
| Elektrolieferwagen | 8702 70 |
| Elektrolytkondensatoren | 8518 .. |
| Elektrolytzink | 7901 16 |
| Elektromagnete | 8502 10 |
| Elektrometerröhren | 8521 19 |
| Elektronenblitzgeräte | 9007 71 |
| Elektronendiffraktionseinrichtungen | 9011 10 |
| Elektronengehirne | 8462 30 |
| Elektronenmikroskope | 9011 10 |
| Elektronenröhren | 8521 .. |
| Elektronenstrahllosillographen | 9028 81 |
| Elektroschleifer für Fußbehandlung | 9017 51 |
| Elektroschockapparate | 9017 19 |
| Elektrostapler ohne Fahrtrieb | 8422 55 |
| Elektrowerkzeuge | 8505 .. |
| Elektrozüge | 8422 46 |
| Elemente: | |
| elektrische | 8503 .. |
| optische, gefaßt | 9002 .. |
| optische, ungefaßt | 9001 .. |
| radioaktive | 2850 .. |
| Elemiharz | 1302 90 |
| Elevatoren | 8422 .. |
| Elfenbein | 0510 00, 9508 10 |
| Elfenbeinschwarz | 3802 00 |
| Elfenbeinwaren | 9503 .. |
| Email | 3208 30 |
| Emmentalerkäse | 0404 11 |
| Empfängerrohren | 8521 13 |
| Empfängnisverhütungsmittel | 3819 36 |
| Emulgiermaschinen: | |
| für Margarine | 8459 11 |
| universell verwendbar | 8459 05 |
| Emulsionen aus nichtvulkanisiertem Kautschuk | 4006 10 |
| Endvie | 0701 52 |
| Endmaße | 9016 65 |
| Endoskope | 9017 33 |
| Endstufen | 8514 50 |
| Enghalfflaschen aus Glas | 7010 60 |
| Engoben | 3208 .. |
| Entascher, mechanische, für Feuerungen | 8413 .. |
| Enten | 0105 20, 0202 20 |
| Entfärbungsharze: | |
| auf Kunstharzbasis | 3901 .., 3902 .. |
| nicht auf Kunstharzbasis | 3819 64 |
| Entfernungsmesser | 9014 .. |
| Entfleischmaschinen für Häute | 8442 10 |
| Entgasungsöfen | 8414 40 |
| Entgrätmaschinen | 8430 70 |
| Enthaarungsmaschinen für Schlachthöfe | 8430 61 |
| Entkehlmaschinen | 8430 70 |

| | |
|--|---------------------------|
| Entladungslampen | 8620 .. |
| Entleerungshähne | 8461 .. |
| Entleerungsventile | 8461 .. |
| Entringsmaschinen | 8447 59 |
| Entrippsmaschinen für Tabak | 8459 17 |
| Entschlichtungsmittel | 3819 42 |
| Entwässerungsfilze | 5917 .. |
| Entwässerungspressen für Wäsche | 8440 89 |
| Entwicklungsapparate f. Lichtpausen | 9010 40 |
| Entwicklungsmaschinen für Lichtpausen | 9010 40 |
| Entzerrungsgeräte, photogrammetrische | 9014 40 |
| Enzymbeizen | 3203 .. |
| Enzyimbildner, lebend | 3002 50 |
| Enzyme | 2940 .. |
| Ephedrin | 2942 37 |
| Epichlorhydrin | 2909 90 |
| Epidiaskope | 9009 15 |
| Epinglé | 5804 .. |
| Episkope | 9009 15 |
| Epoxyäther | 2909 .. |
| Epoxyalkohole | 2909 .. |
| Epoxyde | 2909 .. |
| Epoxyharze | 3901 7. |
| Epoxyphenole | 2909 .. |
| Erbsen | 0701 75, 0706 .., 2002 .. |
| Erbsenmehl | 1103 00 |
| Erbsenschälmaschinen | 8429 50 |
| Erbsenschoten | 2306 90 |
| Erdalkalimetalle | 2806 .. |
| Erdbeeren, frisch | 0808 10 |
| Erdedämpfgeräte | 8417 53 |
| Erdgas | 2711 90 |
| Erdgloben, gedruckt | 4905 90 |
| Erdnüsse | 1201 16, 1201 19 |
| Erdnußkerne | 1201 11, 1201 14 |
| Erdnußöl: | |
| gehärtet | 1512 81, 1512 87, 1512 88 |
| nicht gehärtet | 1507 .. |
| Erdnußpaste | 2107 00 |
| Erdöl: | |
| bearbeitet | 2710 .. |
| getoppt | 2710 01 |
| roh | 2709 00 |
| Erdölpech | 2714 10 |
| Erdschlußspulen | 8501 79 |
| Erdstamper: | |
| mit Druckluft oder Verbrennungsmotor betrieben | 8449 .. |
| nichtmotorisch | 8204 61 |
| Erdwachs | 2713 51, 2713 59 |
| Ergosterin: | |
| bestrahlt | 2938 60 |
| unbestrahlt | 2938 19 |
| Erlenholz: | |
| gesägt | 4405 90 |
| Rohholz | 4403 .. |
| Ermüdungsprüfmaschinen für Metalle | 9022 19 |
| Ersatzblöcke für Abreißkalender | 4910 59 |
| Ersatzminen für Kugelschreiber | 9803 92 |
| Erythromycin | 2944 90 |
| Esel | 0101 80 |
| Esel | 0201 80 |
| Eselsfleisch, frisch oder gefroren | 4101 90 |
| Eselshäute, roh | 2942 53 |
| Eserin | 1203 23 |
| Esparsettesamen | 1405 10 |
| Espartogras | 5704 90 |
| Espartograsfasern | 1516 .. |
| Espartowachs | 7113 11 |
| Essbestecke, vollständig | 8217 .., 2210 00 |
| Essig | 2914 21 |
| Essigsäure | 2914 23 |
| Essigsäureanhydrid | 3002 60 |
| Essigsäurebakterien | 2914 43 |
| Essigsäurehalogenide | 4409 89 |
| Essigspäne | 4409 89 |

| | | |
|---|---------------|---------|
| Federn: | | |
| aus Stahl | 7335 | 9111 20 |
| aus Kupfer | | 7416 .. |
| von Vögeln | 0507 | 6701 .. |
| Federprüfmaschinen | | 9022 15 |
| Federringe: | | |
| aus Kupfer | | 7415 .. |
| aus Stahl | | 7332 28 |
| Federpulven | | 0507 10 |
| Federzeigerwaagen | | 8420 61 |
| Feigen | 0803 00, 2006 | 2101 90 |
| Feilen zum Handgebrauch | | 8203 90 |
| Feilkloben | | 8204 21 |
| Feilmaschinen | | 8445 59 |
| Feinblechpackungen | | 7323 .. |
| Feinblei | | 7801 25 |
| Feinmeßgeräte, elektrische | | 9028 11 |
| Feinmühlen für chemische Industrie (nicht für feste mineralische Stoffe) | 8469 23 | |
| Feinsicherungen, elektrische | | 8519 45 |
| Feinstaster | | 9016 65 |
| Feinzink, Feinatzink | | 7901 14 |
| Feldbahndrehscheiben | | 8610 19 |
| Feldbahnwagen | | 8607 91 |
| Feldflaschen aus Aluminium | | 7610 52 |
| Feldhäcksler | | 8425 40 |
| Feldsalat | | 0701 59 |
| Feldschmieden | | 8204 33 |
| Feldseilbahnen | | 8422 61 |
| Feldspate | 2531 | 7102 .. |
| Feldsteine | | 2517 90 |
| Feldwaagen | | 9014 70 |
| Feigen: | | |
| für Kraftwagen | | 8706 99 |
| für Zugmaschinen (Schlepper) | | 8706 50 |
| für Zweiradfahrzeuge | | 8712 .. |
| Feigenbänder | | 4011 70 |
| Fellabfälle, ungerberbt | | 0506 .. |
| Felle, roh | 4101 | 4301 .. |
| Fellspielwaren | | 9703 95 |
| Felsquarzit | | 2506 29 |
| Fenchel, frisch | | 0701 99 |
| Fenchelfrüchte | | 0909 10 |
| Fenchelöl | | 3301 29 |
| Fenchon | | 2913 70 |
| Fenster: | | |
| aus Holz | | 4423 40 |
| aus Stahl | | 7321 .. |
| Fensterläden aus Holz | | 4423 90 |
| Fensterrahmen aus Aluminium | | 7608 50 |
| Fernausslöser für photographische Zwecke | | 9007 99 |
| Ferngas | | 2706 80 |
| Ferngläser | | 9006 .. |
| Fernglasbrillen | | 9006 .. |
| Fernmeldekabel | | 8523 .. |
| Fernmeldekabelverteilungen | | 8519 11 |
| Fernmeldeleitungen | | 8523 60 |
| Fernmelderelais | | 8519 61 |
| Fernmeldeströme | | 8523 60 |
| Fernrohrbussolen | | 9014 31 |
| Fernrohre: | | |
| astronomische | | 9008 10 |
| für den Handgebrauch | | 9006 .. |
| für geodätische Geräte | | 9013 40 |
| für nautische Geräte | | 9013 40 |
| für topographische Geräte | | 9013 40 |
| Fernschreibgeräte | | 8513 80 |
| Fernsehbildaufnahmegeräte | | 8521 19 |
| Fernsehbildröhren | | 8521 15 |
| Fernsehbildröhrentelle | 7021 11, | 8521 90 |
| Fernsehempfänger | | 8515 .. |
| Fernsehkameras | | 8515 30 |
| Fernsehkombinationen | | 8515 69 |
| Fernsprechapparate | | 8513 10 |
| Fernsprechgesprächszähler | | 9028 59 |
| Ferrate | | 2847 90 |

| | | |
|---|-------------------|---------|
| Ferriferrocyanid | | 2843 00 |
| Ferroxyd | | 2823 00 |
| Ferroaluminium | | 7302 21 |
| Ferrochrom | | 7302 51 |
| Ferroferricyanid | | 2843 00 |
| Ferrolegierungen | | 7302 .. |
| Ferromangan | | 7302 .. |
| Ferromolybdän | | 7302 81 |
| Ferronickel | | 7302 95 |
| Ferroniobium | | 7302 88 |
| Ferrophosphor | 2855 10, | 7301 30 |
| Ferrosilium | | 7302 .. |
| Ferrosiliumaluminium | | 7302 25 |
| Ferrosiliumchrom | | 7302 55 |
| Ferrosiliummangan | | 7302 40 |
| Ferrosiliummanganaluminium | | 7302 28 |
| Ferrosiliumtitan | | 7302 60 |
| Ferrosiliumwolfram | | 7302 70 |
| Ferrotantal | | 7302 91 |
| Ferrotitan | | 7302 60 |
| Ferrovandit | | 7302 83 |
| Ferrowolfram | | 7302 70 |
| Fersenspolster | | 6405 91 |
| Fersenschoner | | 6405 91 |
| Fertigungsstraßen | | 8445 79 |
| Festartikel | | 9706 .. |
| Festkondensatoren, elektrische | | 8518 .. |
| Festmachtonnen | | 8906 00 |
| Festwiderstände | | 8519 .. |
| Fettalkohole: | | |
| Gemische als künstliche Wachse | | 3404 19 |
| reine | | 2904 .. |
| technische | | 1510 80 |
| Fette: | | |
| pflanzliche | 1507 .., 1508 .. | 1512 .. |
| tierische | 1504 .., 1508 .. | 1512 .. |
| Fettsäuren | | 1510 .. |
| Fettsäurepumpen | | 8410 .. |
| Fettspritzen aus unedlem Metall | | 8204 63 |
| Fettstoffe aus Wollfett | | 1505 90 |
| Feuchtigkeits- meßgeräte | 9014 61, 9023 60, | 9028 .. |
| Feuchtigkeitsregler | 9024 50, | 9028 81 |
| Feuerhähne aus NE-Metall | | 8461 40 |
| Feuerlöscharmaturen, wasserführende, aus NE-Metall | | 8461 40 |
| Feuerlöschbomben | | 3817 00 |
| Feuerlöschgeräte | | 8421 30 |
| Feuerlöschgranaten | | 3817 00 |
| Feuerlöschpumpen | | 8410 .. |
| Feuerlöschschiffe | | 8903 90 |
| Feuermelder, elektrische | | 8517 50 |
| Feuerschiffe | | 8903 90 |
| Feuerstein | | 2517 10 |
| Feuerungen, mechanische | | 8413 .. |
| Feuerwehrrüstungen aus Metall | | 6506 80 |
| Feuerwehrrüstwagen | | 8703 10 |
| Feuerwehrschläuche | 4009 .. | 6515 .. |
| Feuerwerksartikel | | 3606 00 |
| Feuerzeugbrennstoff in Behältnissen bis 300 ccm | | 3606 50 |
| Feuerzeuge | | 9210 .. |
| Fez | | 6505 50 |
| Fibrin | | 3001 90 |
| Fichtenanzug | | 3201 13 |
| Fichtennadelextrakt | | 1301 61 |
| Fichtennadelöl | | 3301 22 |
| Fichtenrinde | | 1301 20 |
| Fieberthermometer | | 9023 21 |
| Figuren: | | |
| aus keramischen Stoffen | | 6913 .. |
| für Krippen | | 9705 59 |
| für Schaukasten, beweglich | | 9216 10 |
| Fließmaschinen für Fisch | | 8430 70 |
| Filme (kinematographische, photographische) | | Kap.37 |

| | |
|--------------------------------------|---------------------------------|
| Filmentwicklungsmaschinen | |
| für Filmlaboratorien | 9010 20 |
| Filmkameras | 9008 .. |
| Filmklebemassen | 9010 20 |
| Filmklebpressen | 9010 20 |
| Filmkompendien | 9008 99 |
| Filmkopiermaschinen | |
| für Filmlaboratorien | 9010 20 |
| Filmprojektoren | 9008 .. |
| Filmschneidemaschinen | 9010 20 |
| Filmspulen | 9010 60 |
| Filmtitelmaschinen | 9010 20 |
| Filmtrennmaschinen | 9010 20 |
| Filmtricktische | 9010 20 |
| Filmumroller | 9010 20 |
| Filter für Flüssigkeiten oder Gase | 8418 .. |
| Filterpatronen für Zigarettenspitzen | 9811 90 |
| Filterplatten | 4808 .. |
| Filterpressen | 8418 .. |
| Filtersäcke | 6917 90 |
| Filtertücher | 6917 .. |
| Filterpapier und -pappe | 4801 43, 4815 10 |
| Filze und Filzwaren: | |
| für technische Zwecke | 6917 .. |
| nicht für technische Zwecke | 6902 .. |
| Filzherstellungsmaschinen | 8439 10 |
| Filzhüte | 6503 .. |
| Filzpapier und -pappe | 4801 08 |
| Findlingsquarzit | 2506 21 |
| Fingerringe aus Weichkautschuk | 4012 10 |
| Finierer | 9017 59 |
| Finisse | 1608 10, 3209 10 |
| Firstbleche aus Zink | 7905 00 |
| Fischabfälle | 0505 .. |
| Fischbein | 0509 .. |
| Fischblasen | 0606 10 |
| Fischbratapparate | 8417 .. |
| Fischdampfer | 8901 .. |
| Fische | 0301 .. 0302 .. 0615 .. 1604 .. |
| Fischereifahrzeuge | 8901 .. |
| Fischernetze | 6906 .. |
| Fischflet | 0301 .. 0302 .. |
| Fischhäute, roh | 4101 70 |
| Fischkonserven | 1604 .. |
| Fischlebermehl | 2301 10 |
| Fischlebern | Kap. 3, 16 |
| Fischleberöle | 1604 .. |
| Fischleder, zugerichtet | 4106 63 |
| Fischleim | 3503 61, 3506 50 |
| Fischmehl | 0302 79, 2301 10 |
| Fischmesser | 8214 .. |
| Fischmilch, genießbar | Kap. 3, 16 |
| Fischöle: | |
| gehärtet | 1612 .. |
| nicht gehärtet | 1604 .. |
| Fischpasten | 1604 20 |
| Fischpasteten | 1604 20 |
| Fischräucher- und -trockenapparate | 8417 28 |
| Fischrogen: | |
| genießbar | 0301 05, 0302 05, 1604 .. |
| ungenießbar | 0516 .. |
| Fischschuppen | 0505 10 |
| Fisch-Setzlinge | 0301 10 |
| Fischspennerezeugnisse | 2106 90 |
| Fischtran | 1604 .. 1612 .. |
| Fischverarbeitungsmaschinen | |
| und -apparate | 8417 .. 8430 70 |
| Fischwürste | 1604 20 |
| Fischzubereitungen | 1604 .. |
| Fitschen | 8302 21 |
| Fittings: | |
| aus Stahlguß | 7320 30 |
| aus Temporguß | 7320 30 |
| Flachkettenwirkmaschinen | 8437 33 |
| Flachkullerwirkmaschinen | 8437 31 |
| Flachriemen aus Weichkautschuk | 4010 .. |
| Flachs | 6401 .. |

| | |
|--|-----------------------------|
| Flachsabfälle | 6401 .. |
| Flachschreibmaschinen für Metall | 8445 65 |
| Flachschreibmaschinen | 8451 .. |
| Flachsgarne | 6403 .. 6404 10 |
| Flachsgewebe | 6405 .. |
| Flachsaufmaschinen | 8425 79 |
| Flachschäbenplatten | 4418 50 |
| Flachstrickmaschinen | 8437 .. |
| Flachswachs | 1616 .. |
| Flachswerg | 6401 .. |
| Flachswerggarne | 6403 .. 6404 10 |
| Flämmaschinen | 8450 50 |
| Flakons aus Glas | 7010 .. |
| Flammrohr-Rauchrohrkessel | 8401 .. |
| Flammrohrkessel | 8401 .. |
| Flammruß | 2803 90 |
| Flammschutzfarben | 3209 07 |
| Flammenschutzmittel | 3819 50 |
| Flammspritzgeräte | 8421 62 |
| Flandrische Gobelins | 6803 .. |
| Flaschenschleber | 8461 .. |
| Flaschen aus Glas | 7010 .. |
| Flaschenetikettier- und -plombiermaschinen | 8419 .. |
| Flaschenfüllmaschinen | 8419 .. |
| Flaschenhüllen aus Stroh | 4602 39 |
| Flaschenkapseln: | |
| aus Kunststoff | 3907 1 .. |
| aus unedlen Metallen | 8313 80 |
| Flaschenöffner | 8204 71 |
| Flaschenreinigungsmaschinen | 8419 .. |
| Flaschenverschleißmaschinen | 8419 .. |
| Flaschzüge | 8422 .. |
| Flechten | 0604 .. 1207 .. 1301 .. |
| Flechtmaschinen für die Textilindustrie | 8437 80 |
| Flechtmatten | 4602 .. |
| Flechtspitzen | 6809 .. |
| Fleisch: | |
| von Fischen | 0301 .. 0302 .. 1604 .. |
| von Krebs- u. Weichtieren | 0303 .. 1605 .. |
| von Tieren | |
| des Kap. 1 | 0201 .. bis 0206 .. 1602 .. |
| ungenießbar | 0515 .. |
| Fleischbrühen | 2105 10 |
| Fleischextrakte | 1603 00 |
| Fleischhackmaschinen für den Haushalt | 8208 10 |
| Fleischkonserven | 1604 .. |
| Fleischmehl | 2301 90 |
| Fleischsäfte | 1603 00 |
| Fleischwölfe | 8:30 69 |
| Flieder (Blütenstengel) | 0603 19 |
| Fliesen, keramische: | |
| glasiert | 6908 .. |
| unglasiert | 6907 .. |
| Flintkörnungen | 2517 10 |
| Flintstein | 2517 10 |
| Flitter: | |
| aus Aluminium | 7605 .. |
| aus Blei | 7804 90 |
| aus Kunststoff | 8907 05 |
| aus Kupfer | 7406 .. |
| aus Magnesium | 7702 90 |
| aus Nickel | 7603 .. |
| aus unedlen Metallen (Pailletten) | 8310 00 |
| aus Zink | 7903 90 |
| aus Zinn | 8004 60 |
| Flockenstühle | 8429 60 |
| Flocken: | |
| von Getreide | 1102 .. |
| von Kartoffeln | 1105 00 |
| Flomen (Schmer) | 0205 30 |
| Florpost | 4801 63 |
| Flortelriemchen | 4009 .., 4014 .., 4204 31 |

| | | | |
|--------------------------------------|------------------|---|-------------------------|
| Flotationsmaschinen und -apparate | 8456 40 | Fräsaggeblätter | 8202 .. |
| Flotationsmittel | n. Besch. | Francisturbinen | 8407 .. |
| Fluotierungsmittel | n. Besch. | Frankiermaschinen mit Rechenwerk | 8452 80 |
| Fluchtstäbe | 9014 39 | Freifallbohrgeräte | 8423 10 |
| Flügel (Musikinstrumente) | 9201 .. | Freiformschmiedestücke | Kap. 78-88 |
| Flügelpumpen (Handpumpen) | 8410 81 | Freikolbengeneratoren | 8411 .. |
| Flügelprofile | 8610 90 | Freilaufdrücktrittbremsnaben | 8712 .. |
| Flüssigkeitspumpen | 8410 .. | Freileitungsisolatoren | |
| Flüssigkeitsring-Luftpumpen | 8411 61 | aus keramischen Stoffen | 8526 29 |
| Flüssigkeitszähler | 9026 .. | Freistrahlurbinen | 8407 .. |
| Flugbenzin | 2710 13 | Frequenzmaschinen | 8501 45 |
| Flugturbinenkraftstoff | 2710 23 | Frequenzmesser | 9028 .. |
| Flugzeuge | 8802 .. | Frequenzregler | 8522 30 |
| Fluindern, frisch oder gefroren | 0301 .. | Friese für Parkett | 4413 10 |
| Fluoborate | 2829 80 | Frischkäse | 0404 70 |
| Fluor | 2801 10 | Frisé | 5804 .. |
| Fluoren | 2901 79 | Frisierkämme | 9812 .. |
| Fluorometer | 9025 10, 9028 .. | Frisurnadeln aus Stahl | 7334 90 |
| Fluorwasserstoffsäure | 2813 10 | Fromage Bleu (Käse) | 0404 14 |
| Fluormittel zum Löten od. Schweißen | 3813 50 | Frontlader | 8422 .. |
| Flussäure | 2813 10 | Frostschutzeinrichtungen, | |
| Flußspat | 2531 .. | elektr., für Kraftfahrzeuge | 8509 29 |
| Flyerketten aus Stahl | 7329 23 | Frostschutzmittel, zusammengesetzte, | |
| Förderbänder: | | für Motoren | 8819 61 |
| aus Leder | 4204 10 | Frottierbademäntel: | |
| aus Spinnstoffen | 5916 10, 5918 90 | für Frauen | 6102 06 |
| aus Weichkautschuk | 4010 .. | für Männer | 6101 05 |
| Bandförderer | 8422 .. | Frottiergewebe aus Baumwolle | 5508 00 |
| Förderbandwaagen | 8420 13 | Frottierleder | 4204 31 |
| Förderer, pneumatische | 8422 .. | Fruchtbombons | 1704 31 |
| Förderer, für Heu, Stroh oder Körner | 8422 31 | Fruchtgelees | 2006 .. |
| Förderergerüste: | | Fruchtmas | 2005 .. |
| aus Stahl | 7321 40 | Fruchtpasten | 2005 .. |
| mit Zugwinde | 8422 49 | Fruchtpressen: | |
| Förderhäpel | 8422 07 | elektr., für den Haushalt | 8508 49 |
| Förderketten aus Stahl | 7329 29 | nichtelektr., für den Haushalt | 8208 90 |
| Fördermaschinen | 8422 .. | nicht für den Haushalt | 8427 10 |
| Förderseile aus Leder | 4204 10 | Fruchtpülp | 0810 .. 0811 .. 2006 .. |
| Förderwagen | 8607 93 | Fruchtsäfte, nicht gegoren | 2007 .. |
| Förderwagenkipper | 8422 05 | Fruchtschalen 0813 .. 1104 .. 1208 .. 2004 .. | |
| Fohlenfelle, roh | 4101 .. | Fruchtsteine | 1203 .. 1208 .. 1404 .. |
| Follen: | | Fruchtwein | 2207 00 |
| aus Aluminium | 7604 .. | Früchte | Kap. 8, 12, 13, 20 |
| aus Blei | 7804 10 | Führerhäuser für Kraftfahrzeuge | 8705 90 |
| aus Kunststoff | Kap. 39 | Führungsbahnschleifmaschinen | 8445 65 |
| aus Kupfer | 7405 .. | Füll- und Verschleißmaschinen | 8419 .. |
| aus Nickel | 7503 20 | Füllelemente | 8503 80 |
| aus Zinn | 8004 10 | Füllhalter | 9803 .. |
| polarisierende, ungefaßt | 9001 80 | Füllhalterfedern | 9804 .. |
| Fondantmasse | 1704 60 | Füllhöhenanzeiger | 9024 80, 9028 .. |
| Fondant-Tabliermaschinen | 8430 80 | Füllmaschinen für Flaschen | 8419 .. |
| Fondantwaren | 1704 90 | Füllmassen für Schweißelektroden | 3813 90 |
| Forellen, frisch oder gefroren | 0301 .. | Füllmaterial für den Satz | 8434 49 |
| Formaldehyd | 2911 11 | Füllmechaniken für Füllhalter | 9803 91 |
| Formaldehydtannin | 3202 50 | Füllstifte | 9803 .. |
| Formen für Schuhherstellung, | | Fulminate | 2844 00 |
| aus Holz | 4425 70 | Fungicide | 3811 70 |
| Formkästen für Gießereien | 8460 19 | Funkentörkondensatoren | 8518 59 |
| Formmaschinen für Gießereien | 8456 59 | Funkfernsteuerungsgeräte | 8515 20 |
| Formsand | 2505 10 | Funkmeßgeräte | 8515 20 |
| Formsandaufbereitungsmaschinen | 8456 51 | Funknavigationsgeräte | 8515 20 |
| Formsandmischmaschinen | 8456 51 | Funksprechgeräte | 8515 10 |
| Formulardruckmaschinen | 8435 10 | Funktelegraphiergeräte | 8515 10 |
| Formulare | 4911 90 | Furfurol | 2935 11 |
| Forstpflanzen | 0602 53 | Furniere | 4414 .. |
| Forstaamen | 1203 85, 1203 86 | Furnierfügenverleimmaschinen | 8447 51 |
| Frachtschiffe | 8901 .. | Furniermessermaschinen | 8447 45 |
| Fräser: | | Furnierplatten | 4415 .. |
| für Holzbearbeitung | 8205 61 | Furnierpressen | 8447 61 |
| für Metallbearbeitung | 8205 12 | Furnierundschälmaschinen | 8447 45 |
| Fräserdorne | 8448 05 | Furnierscheren | 8447 45 |
| Fräserhülsen | 8448 04 | Furon | 2935 19 |
| Fräsketten | 8205 63 | Fuselöle | 3819 19 |
| Fräsmaschinen | 8445 .. 8447 .. | Fußballschuhe | 6402 32 |
| | | Fußbodenbelag mit Spinnstoffunterlage | 5910 .. |

| | |
|---|---------|
| Fußbodenpflegemittel | 3405 20 |
| Fußkissen | 3404 .. |
| Fußpulver | 3308 31 |
| Fußstüßten | 9019 11 |
| Futter für Tiere 0705 .. 1210 .. | 2307 .. |
| Futter, melassiert, gezuckert | 2307 10 |
| Futterale, Tischnerwaren | 4202 .. |
| Futterbereiter zur Feinzerkleinerung .. | 8428 30 |
| Futterbohnen | 0705 .. |
| Futterdämpfer | 8417 .. |
| Futtererbsen | 0705 .. |
| Futterhefen | 2108 11 |
| Futterkalkmischungen | 2307 99 |
| Futterleder: | |
| Schafleder | 4103 57 |
| Ziegenleder | 4104 57 |
| Futtermehle, ohne Zusätze | 2302 .. |
| Futtermöhrenblätter | 1210 .. |
| Futterrübenblätter | 1210 .. |
| Futterrübensamen | 1203 19 |

G

| | |
|---|---------------------------|
| Gabelheuwender | 8425 39 |
| Gabeln | 8214 .. |
| Gabelringschlüssel | 8203 70 |
| Gabelschlüssel | 8203 70 |
| Gabelstapler | 8707 .. |
| Gänse | 0105 10, 0202 10 |
| Gänsefett | 0205 50, 1501 41, 1501 42 |
| Gänseleber | 1602 11 |
| Gänseleberpastete | 1602 11 |
| Gänseleberwurst | 1601 11 |
| Gäsebücher | 4818 50 |
| Galbanum | 1302 40 |
| Galikpfeiltannin | 3202 10 |
| Galle, auch getrocknet | 0514 00 |
| Gallen | 1301 90 |
| Gallium | 8104 90 |
| Gallketten aus Stahl | 7329 23 |
| Gallussäure | 2916 70 |
| Gallustinte | 3213 50 |
| Galvanhilfsmittel, chemische | 3819 58 |
| Galvanometer | 9028 11 |
| Galvanos | 8434 79 |
| Gamaschen | 6408 00 |
| Gambir | 3201 14 |
| Gammalehren | 9020 70 |
| Gammatrone | 9020 .. |
| Ganzglasspritzen | 9017 41 |
| Ganzstahlgarnituren | 8438 32 |
| Garagen aus Stahlblech | 7321 95 |
| Garbensammler | 8425 80 |
| Garderobenleisten, aus unedlen Metallen | 8302 89 |
| Garderobenständer, aus unedlen Metallen | 9403 85 |
| Gardinen, fertiggestellt | 6202 .. |
| Gardinenstangen | 8302 81 |
| Garne: | |
| aus Asbest | 6813 21 |
| aus Baumwolle | 5505 .. 5506 .. |
| aus Bourretteide | 5006 .. 5007 50 |
| aus feinen Tierhaaren | 5308 .. 5310 50 |
| aus Flachs | 5403 .. 5404 10 |
| aus Glasfasern | 7020 30 |
| aus groben Tierhaaren | 5309 .. 5310 50 |
| aus Hanf | 5705 10, 5705 50 |
| aus Jute | 5706 00 |
| aus Kokosfasern: | |
| ein- oder zweidrätig | 5707 50 |
| drei- oder mehrdrätig | 5804 79 |
| aus künstlichen Spinnfäden | 5101 .. 5103 50 |
| aus künstlichen Spinnfasern | 5606 .. 5606 .. |
| aus Kunstseide | 5101 .. 5103 .. |
| aus Manilahanf | 5707 10 |

| | |
|---|------------------|
| Garne: | |
| aus Papier | 5708 00 |
| aus Ramie | 5403 .. 5404 50 |
| aus Rayon | 5101 .. 5103 50 |
| aus Robhaar | 5309 10, 5310 50 |
| aus Schappeseide | 5005 .. 5007 30 |
| aus Seide | 5004 .. 5007 10 |
| aus Sisal | 5707 30 |
| aus Spinnstoffen, mit Weichkautschuk getränkt .. | 4007 90 |
| aus Spinnstoffen, metallisiert, oder in Verbindung mit Metallfäden .. | 5201 .. |
| aus synthetischen Spinnfäden | 5101 .. 5103 .. |
| aus synthetischen Spinnfasern | 5605 .. 5606 .. |
| aus Wolle (Kammgarne) .. | 5307 .. 5310 .. |
| aus Wolle (Streichgarne) .. | 5306 .. 5310 .. |
| aus Zellwolle | 5605 .. 5606 .. |
| Garnelen, genießbar | 0303 13, 1605 50 |
| Garnelenmehl | 2301 90 |
| Garnfärbemaschinen | 8440 01 |
| Garnnummerbestimmungswaagen .. | 9015 80 |
| Gartenbohnen | 0705 .. |
| Gartenscheren | 8213 19 |
| Gartenschirme | 6601 50 |
| Gartenumzäunungen aus Eisen oder Stahl | 7321 99 |
| Gas-Kühhörschränke | 8415 .. |
| Gas-Ötomotoren | 8406 30 |
| Gas- und Luftverflüssigungs- und -zerlegungsapparate | 8417 01 |
| Gasanalysegeräte | 9025 .. 9028 .. |
| Gasanzylinder | 9810 81 |
| Gasbrenner für Feuerungen | 8413 30 |
| Gasdioden | 8521 17 |
| Gaserzeuger für Wassergas oder Generatorgas | 8403 50 |
| Gasfeuerungen | 8413 30 |
| Gasfilter | 8418 .. |
| Gasflaschenkarren | 8714 59 |
| Gasgeneratoren | 8403 .. |
| Gasgewehre | 9805 10 |
| Gasheizöfen für den Haushalt | 7336 55 |
| Gasherde für den Haushalt | 7336 51 |
| Gaskocher aus Stahl, für den Haushalt | 7336 53 |
| Gaskohleherde aus Stahl, für den Haushalt | 7336 51 |
| Gaskompressoren | 8411 .. |
| Gasmasken | 9018 80 |
| Gasmotoren für Leuchtgas- und Erdgasbetrieb | 8406 30 |
| Gasprüfer | 9025 .. 9028 .. |
| Gasreiniger | 8418 .. |
| Gasreinigungsmassen | 3804 00, 3819 .. |
| Gasruß | 2803 10 |
| Gaschutzgeräte | 9018 80 |
| Gasspürgeräte | 9025 51 |
| Gasstandanzeiger | 9024 30, 9028 .. |
| Gastrioden | 8521 19 |
| Gasturbinen (Verbrennungsturbinen) .. | 8408 .. |
| Gattersägeblätter | 8202 73 |
| Gattersägen | 8447 11 |
| Gattierungswaagen | 8420 19 |
| Gazellenfelle, roh | 4101 90 |
| Gazellenleder, zugerichtet | 4105 69 |
| Gebäckformmaschinen | 8430 20 |
| Gebisse, künstliche | 9019 70 |
| Gebißstangen | 8302 70 |
| Gebläse | 8411 89 |
| Gebälgeschäkel | 8428 11 |
| Gebrauchsgegenstände, aus Naturstein | 6802 .. |
| Gedrehte Schrauben aus Stahl | 7332 97 |
| Gefällmesser | 9014 .. |
| Gefäße für Akkumulatoren | 8504 .. |

| | | | |
|--|---------------------------|--|---------------------------|
| Gefäßfördereinrichtungen | 8423 .. | Geranylacetat | 2814 81 |
| Gefangenenwagen, schienen- gebundene | 8606 .. | Geranylformiat | 2814 11 |
| Geflechte: | | Geranylsalicylat | 2816 55 |
| aus Aluminiumdraht | 7618 00 | Gerberwolle | 5301 90 |
| aus Flechtstoffen | 4601 .. | Gerbfette | 1509 .. |
| aus Kupferdraht | 7411 50 | Gerbrinden | 1301 .. |
| aus Nickeldraht | 7506 10 | Gerbsäuren | 3202 10 |
| aus Spinnstoffen | 5807 .. | Gerbstoffauszüge, pflanzliche | 3201 .. |
| aus Stahldraht | 7837 90 | Gerbstoffe, synthetische | 3203 .. |
| Geflügelfett | 0206 50, 1501 41, 1501 42 | Germanium | 8104 90 |
| Geflügelbern | 0208 00, 1802 11 | Germaniumerze | 2801 90 |
| Geflügelrumpfmäschinen | 8428 80 | Germaniumgleichrichter | 8501 .. |
| Geflügelmaschinen | 8213 11 | Germaniumoxyde | 2828 90 |
| Gefrierschutzmittel, zusammengesetzte | 3819 61 | Gerste | 1008 .. |
| Gehänge | 8302 21 | Gerstenmehl | 1101 50 |
| Gehäuse für Rundfunkempfänger | 8515 .. | Geruchverschlüsse aus Elfenbein | 7806 50 |
| Gehelmratskäse | 0404 16 | Gerüstkonstruktionen aus Stahl | 7821 40 |
| Gehäuden ohne Sägeblatt | 8204 29 | Geschäftsbücher | 4818 10 |
| Gehstockgriffe | 6603 90 | Geschirr: | |
| Gehstöße | 6602 .. | aus Aluminium | 7615 00 |
| Geigen | 9202 21 | aus Glas | 7012 .. |
| Geigenkästen aus Holz | 4427 90 | aus Halbporzellan | 6912 .. |
| Geiger-Müller-Zählrohre | 9029 30 | aus Kunststoff | 3907 01 |
| Geiger-Müller-Zähler | 8028 84 | aus Porzellan | 6911 .. |
| Gekrätz | 2608 .. | aus Stahl | 7838 .. |
| Gelatine | 3503 10, 8904 .. | aus Steingut | 6912 .. |
| Gelatinepapier, nicht zugeschnitten | 4807 59 | aus Steinzeug | 6912 .. |
| Gelbbeeren | 1301 19 | aus Tüpferton | 6912 10 |
| Gelbholz, zerkleinert | 1301 11 | Geschirre (Sattlerwaren) | 4201 00 |
| Gelbholzauszüge | 3204 13 | aus Leder | 4102 68 |
| Gelbkali | 2843 00 | Geschirrspülmaschinen | 8419 10 |
| Gelbkleesamen | 1203 31 | Geschirrspülmittel | 3402 35 |
| Geldschranckschlösser | 8301 35 | Geschirrtücher | 6202 .. |
| Geldtaschen | 4202 .. | Geschosse | 9307 .. |
| Geldzählmaschinen | 8454 80 | Geschwindigkeitmesser | 9014 55, 9027 .. |
| Gelee aus Früchten | 2006 .. | Geschäftsspiele | 9704 .. |
| Gelenkketten aus Stahl | 7829 .. | Gesenkpreß- und Schmiedeteile | Kap. 78-88 |
| Gemäde | 9901 00 | Gesichtspackungen | 3308 80 |
| Gemüse: | | Gesichtspuder | 8306 21 |
| frisch oder gekühlt | 0701 .. | Gesichtssaunen, elektrische | 8512 59 |
| gefroren | 0702 .. | Gesichtswasser | 8306 21 |
| getrocknet | 0704 .. | Gesteinsbohrmaschinen | 8428 .. |
| in Salzlake | 0708 .. | Gestelle für Nähmaschinen | 8441 .. |
| in Wasser konserviert | 0703 .. | Gestellschienen für Schirme | 6603 10 |
| mit Essig zubereitet | 2001 .. | Getränke | Kap. 22 |
| ohne Essig zubereitet | 2002 .. | Getränkeflaschen aus Glas | 7010 .. |
| Gemüsebohnen | 0705 .. | Getreide | Kap. 10 |
| Gemüseerbsen | 0706 .. | Getreide, geröstet, als Kaffeemittel | 2101 60 |
| Gemüsekonserven: | | Getreideflocken | 1102 .. |
| mit Essig zubereitet | 2001 .. | Getreidekeime | 1102 .. |
| ohne Essig zubereitet | 2002 .. | Getreidemäher | 8425 14 |
| Gemüsepaprika | 0701 99 | Getreidemühle | 1101 .. |
| Gemüseüberblätter | 2306 90 | Getreideschäl- und -spitzmaschinen | 8429 50 |
| Gemüserübensamen | 1203 71 | Getreideschrot | 1102 .. |
| Gemüse säfte | 2007 30 | Getreidestroh | 1209 00, 1401 90, 1403 00 |
| Gemüsesamen | 1203 71, 1208 90, 1210 95 | Getriebe: | |
| Gemüseschalen als Futter | 2306 90 | elektromagnetische | 8502 90 |
| Generatoren: | | für Kraftwagen | 8708 .. |
| elektrische | 8501 .. | für Maschinen | 8463 .. |
| für Wassergas oder Generatorgas | 8403 50 | Getriebeöl | 2101 69 |
| Generatorgas | 2705 80 | Gewebe: | |
| Generatorröhren | 8521 11 | aus Aluminiumdraht | 7618 00 |
| Geophysikalische Instrumente | 9014 70 | aus Baumwolle | 5507 .., 5508 00, 5508 .. |
| Geprächsträger | 8712 .. | aus Bourettelwolle | 5010 00 |
| Gepäckwaagen | 8420 .. | aus feinen Tierhaaren | 6311 .. |
| Gepäckwagen | 8605 60 | aus Flachs | 6405 .. |
| Gerätschaft-Nähmaschinen | 8441 .. | aus groben Tierhaaren | 6312 .. |
| Geräteisolatoren | | aus Hanf | 6709 .. |
| aus keramischen Stoffen | 8525 25 | aus Jute | 6710 00 |
| Geräteschalter | 8519 43 | aus Kokosfasern | 6711 10 |
| Geräteschuppen aus Stahlblech | 7821 95 | aus künstlichen Spinnfäden | 6104 .. |
| Geräuschspannungsmesser | 9028 32 | aus künstlichen Spinnfasern | 6607 .. |
| Geraniol | 2804 41 | aus Kunstseide | 6104 .. |
| Geraniumöl | 3301 28 | aus Kupferdraht | 7411 .. |
| | | aus Metallgarnen oder metallisier- ten Garnen | 5202 .. |
| | | aus Nickeldraht | 7606 10 |

| | |
|---|---------------------------|
| Gewebe: | |
| aus Papiergearn | 5712 00 |
| aus Ramie | 5405 .. |
| aus Reyon | 5104 .. |
| aus Roßhaar | 5313 00 |
| aus Schappeseide | 5009 .. |
| aus Seide | 5009 .. |
| aus Stahldraht | 7327 .. |
| aus synthetischen Spinnfäden | 5104 .. |
| aus synthetischen Spinnfasern | 5607 .. |
| aus Wolle | 5311 .. |
| aus Zellwolle | 5607 .. |
| Gewebefalt- und -aufwickelmaschinen | 8440 20 |
| Gewebekunstleder | 5908 00 |
| Gewebereinigungsmaschinen | 8440 15 |
| Gewehe | 3903 10 |
| Gewehre | 0609 .. 9505 .. |
| Gewerbe-Kühlmöbel | 8415 .. |
| Gewichte für Waagen | 8420 80 |
| Gewichtsholz | 4403 61, 4404 61, 4405 61 |
| Gewindebohrer | 8205 33 |
| Gewindefräsmaschinen | 8445 49 |
| Gewindelehren | 8016 65 |
| Gewinderollköpfe | 8448 10 |
| Gewindeschneidapparate für Werkzeugmaschinen | 8448 10 |
| Gewindeschneider, elektrische, handgeführt | 8505 80 |
| Gewindeschneidköpfe, sich selbst öffnende | 8448 10 |
| Gewindeschneidkluppen | 8204 25 |
| Gewindeschneidmaschinen | 8445 .. |
| Gewindestrehler | 8205 37 |
| Gewindewalz- und -rollmaschinen | 8445 .. |
| Gewindewalzbacken | 8205 31 |
| Gewindewalzköpfe | 8448 10 |
| Gewindewalzrollen | 8205 31 |
| Gewindewerkzeuge | 8205 .. |
| Gewindewerkzeughalter für Handbetrieb | 8204 25 |
| Gewirke als Meterware: | |
| gummilastisch | 6006 .. |
| nicht gummilastisch | 6001 .. |
| Gewürze | Kap. 9 |
| Gewürznelken | 0907 00 |
| Gewürzsoßen | 2104 90 |
| Geseltenschreiber | 8014 65 |
| Gießereihilfsmittel | n. Besch. |
| Gießereimodelle aus Holz | 4423 10 |
| Gießereirohisen | 7301 30 |
| Gießformen für Ingots, Masseln oder dergleichen | 8443 .. |
| Gießmaschinen für Gießereien und Stahlwerke | 8443 50 |
| Gießpfannen | 8443 20 |
| Gießpfropfen aus unedlen Metallen | 8313 .. |
| Gießwerke für Stereotypplatten | 8434 20 |
| Giftköder | 3811 90 |
| Gilsonite | 2715 10 |
| Gimpen | 5807 01 |
| Ginster | 1405 99 |
| Ginsterfasern | 5704 90 |
| Gips | 2520 .. |
| Gipsplatten | 6810 .. |
| Gipsstein | 2520 .. |
| Gitarren | 9202 81 |
| Gitter: | |
| aus Aluminiumdraht | 7613 00 |
| aus Kupferdraht | 7411 50 |
| aus Nickeldraht | 7506 10 |
| aus Stahldraht | 7327 90 |
| Gittergeflechte aus Flechtstoffen | 4602 .. |
| Gläser: | |
| für Brillen | 7015 .. 9001 10 |
| für Uhren, aus Glas | 7015 20 |
| für Uhren, aus Kunststoff | 3907 9. |

| | |
|--|---------------------------|
| Glättfilze | 5917 .. |
| Glanzmittel für Keramik, Email, Glas | 8208 .. |
| Glanzstoßmaschinen für Leder | 8442 10 |
| Glas-Christbaumschmuck | 9705 61 |
| Glas für Mosaik | 7019 80 |
| Glas in Granalien, Pulver, Schuppen, Flocken | 3208 70 |
| Glasampullen | 7017 50 |
| Glasaugen | 7019 40, 9019 50, 9702 90 |
| Glasballons | 7010 .. |
| Glasbausteine | 7016 10 |
| Glasbearbeitungsmaschinen (Kaltbearbeitung) | 8446 .. |
| Glasdachkonstruktionen aus Stahl | 7321 .. |
| Glasdachziegel | 7016 90 |
| Glasfasern | 7020 .. |
| Glasfakons | 7010 .. |
| Glasflaschen | 7010 .. |
| Glasflaschenblasmaschinen | 8457 50 |
| Glasfliesen | 7016 90 |
| Glasformen | 8460 .. |
| Glasfritte | 3208 70 |
| Glasgarne | 7020 30 |
| Glasgeschirr | 7013 .. |
| Glasgewebe | 7020 50 |
| Glasknöpfe | 8501 57 |
| Glaskolben | 7011 .., 7012 .. 7017 .. |
| Glaskegeln | 7019 50 |
| Glaskegeln, massiv, nicht bearbeitet | 7003 80 |
| Glas Kurzwaren | 7019 .. |
| Glasleuchten | 7014 .. |
| Glasmosaik | 7019 80 |
| Glasperlen | 7019 .. |
| Glaspreßmaschinen | 8457 50 |
| Glaspulver, -schuppen, -flocken, -granalien | 3208 70 |
| Glasröhren, nicht bearbeitet | 7003 50 |
| Glassand | 2505 90 |
| Glasscherben | 7001 00 |
| Glasschneider | 8204 .. |
| Glasseide | 7020 10 |
| Glasseidenmatten | 7020 40 |
| Glasseidenstränge | 7020 20 |
| Glasspannungsprüfer | 9025 10 |
| Glasspiegel | 7009 .. 9002 .. |
| Glasstäbe, nicht bearbeitet | 7003 10 |
| Glasstangen, nicht bearbeitet | 7003 10 |
| Glasstapelfasern | 7020 10 |
| Glassteine | 7019 .. |
| Glastopfen | 7010 99 |
| Glasverschlüsse | 7010 99 |
| Glaswatte | 7020 70 |
| Glaswolle | 7020 70 |
| Glasziehmachines | 8457 50 |
| Glaszwirne | 7020 30 |
| Glatthafer samen | 1203 46 |
| Glaubersalz | 2333 45 |
| Gleichrichter | 8501 .. |
| Gleichstromgeneratoren | 8501 .. |
| Gleichstrommotoren | 8501 .. |
| Gleichstromzähler | 9026 75 |
| Gleisabschnitte, auf Schwellen befestigt | 8610 11 |
| Gleisbaukrane | 8606 00 |
| Gleisbettungsaushubmaschinen | 8423 70 |
| Gleisbettungsaushub- und -reinigungsmaschinen, komb. | 8423 70 |
| Gleisbremsen | 8610 50 |
| Gleisförderer | 8422 .. |
| Gleismaterial, ortsfestes | 8610 .. |
| Gleiswagen | 8420 15 |
| Gleitlager | 8463 20 |
| Gleitschutzketten aus Stahl | 7329 50 |
| Glieder, künstliche | 8019 60 |
| Gliederbandförderer | 8422 .. |
| Gliedermaßstäbe | 9016 71 |

| | | |
|--|-------------------------|---------|
| Glimmer | 2526 | 6815 |
| Glimmerabfälle | | 2526 50 |
| Glimmerwaren | | 6815 |
| Glimmlampen | | 8520 85 |
| Globen | 4905 90, | 9021 80 |
| Glocken | | 8311 |
| Glucinium | | 7704 00 |
| Glucon-delta-lakton | | 2837 19 |
| Gluconsäure | | 2816 41 |
| Glücksapfelautomaten | | 9704 20 |
| Glücksapfelsche | | 9704 50 |
| Glückswahskarten | 4909 50, | 4911 50 |
| Glühkathodenstromrichter | | 8501 89 |
| Glühkerzen | | 8508 80 |
| Glühkopfmotoren | | 8406 80 |
| Glühlampen | | 8520 |
| Glühöfen: | | |
| elektrische | | 8511 |
| nichtelektrische | | 8414 19 |
| Glühphosphate | | 8103 80 |
| Glühtrümpfe | | 5914 50 |
| Glühtrümpfe aus hitzebeständigem | | |
| Material | | 7340 15 |
| Glukose | 1702 92, | 2943 10 |
| Glutaminsäure | | 2923 11 |
| Glutenleim | 3506 19, | 3506 50 |
| Glutinleime | 3503 | 3506 60 |
| Glyzerinmonooleat | | 2914 79 |
| Glyzerinmonostearat, | | |
| mit Seife modifiziert | | 3404 19 |
| Glycerophosphate | | 2919 10 |
| Glycerophosphorsäuren | | 2919 10 |
| Glykoll | | 2923 19 |
| Glykole, inhibiert, für Frostschutz .. | | 3819 61 |
| Glykoside | | 2941 00 |
| Glyoxal-Natriumbisulfid | | 2904 90 |
| Glyzerin | 1511 10, | 1511 20 |
| Glyzerinpech | | 1517 90 |
| Glyzerinunterlaugen | | 1511 50 |
| Glyzerinwasser | | 1511 50 |
| Gneis | 2516 | 6802 |
| Gnebelns | | 5803 |
| Gold | | Kap. 71 |
| Gold 198 | | 2850 10 |
| Goldabfälle | | 7111 60 |
| Goldamalgam | | 2849 30 |
| Goldasche | | 7111 20 |
| Goldferze | | 2801 38 |
| Goldgekrätz | | 7111 20 |
| Goldhalbzeug | | 7107 |
| Goldleder | | 4108 50 |
| Goldmantel-Knopfstiftzähne | | 9019 23 |
| Goldmünzen | 7201 02, | 8905 90 |
| Goldplattierungen | | 7108 00 |
| Goldpulver | | 7107 |
| Goldschmiedewaren | | 7113 |
| Goldschmuckwaren | | 7112 |
| Goldschrott | | 7111 60 |
| Goldwaagen | | 9015 80 |
| Goldverbindungen | | 2849 90 |
| Golfschläger | | 9706 90 |
| Gorgonzolakäse | | 0404 14 |
| Goudakäse | | 0404 16 |
| Grabegabeln | | 8201 43 |
| Grabenbagger | | 8423 49 |
| Gradierwerke | | 8417 45 |
| Gräser | 0604 .. 1210 .. 1402 .. | 1405 |
| Grahamsalz | | 2840 11 |
| Granatapfel, frisch | | 0809 90 |
| Granit | 2516 | 6802 |
| Granuliermaschinen | | |
| für die pharmazeutische Industrie .. | | 8459 21 |
| Grapefruits, frisch oder getrocknet .. | | 0802 10 |
| Grapefruitsaft | | 2007 |
| Graphit: | | |
| amorph | | 2504 50 |
| kolloid | | 3801 50 |

| | | |
|--------------------------------------|--------------|---------|
| kristallin | | 2504 10 |
| künstlich | | 3801 10 |
| Graphitschmelztiegel | | 6903 50 |
| Grasmäher | | 8425 14 |
| Grassamen | | 1208 |
| Grasscheren | | 8201 81 |
| Grassetter | | 8426 89 |
| Graupen | | 1102 30 |
| Graupenmühlen | | 8429 50 |
| Gravierfräsmaschinen | | 8445 49 |
| Graviermaschinen | 8445 | 8447 |
| Gravimeter | | 9014 70 |
| Grège, weder gedreht noch gewirnt .. | | 5002 |
| Greifbagger | | 8423 49 |
| Greiferaufzüge | | |
| für die Landwirtschaft | | 8422 33 |
| Greyerzerkäse | | 0404 11 |
| Grieben | | 2301 20 |
| Griebenkuchen | | 2301 20 |
| Grieß- und Dunstputzmaschinen | | 8429 50 |
| Grieß | 1102 .. 1105 | 1106 |
| Griffe für Emaille- | | |
| und Aluminiumwaren | | 7338 97 |
| Griffel | | 9805 10 |
| Grillapparate für Großküchen | | 8417 31 |
| Grillgeräte, elektrische, | | |
| für den Haushalt | | 8512 39 |
| Grobkorbwaren | | 4603 80 |
| Großflächen-Rasenmäher | | 8426 12 |
| Großgasmaschinen | | 8406 30 |
| Großkaffeemaschinen | | 8417 29 |
| Großkaffeemühlen | | 8459 13 |
| Großküchenherde aus Stahl, | | |
| nichtelektrisch | | 7336 10 |
| Großküchengeschirr: | | |
| aus Aluminium | | 7615 00 |
| aus nichtrostendem Stahl | | 7338 47 |
| aus Nickel | | 7506 39 |
| Großlochbohrmaschinen | | 8423 21 |
| Großwasserraumkessel | | 8401 50 |
| Großwasserzähler | | 9026 45 |
| Großwecker | | 9104 13 |
| Grubber | | 8424 20 |
| Grubenausbau: | | |
| aus Aluminium | | 7608 20 |
| aus Stahl | | 7321 |
| Grubenfernsprecher | | 8513 10 |
| Grubenholz | | 4403 20 |
| Grubenlokomotiven | 8602 | 8603 |
| Grubensignalanlagen, elektrische .. | | 8517 50 |
| Grubenstempel: | | |
| hydraulische | | 8422 03 |
| andere, aus Aluminium | | 7608 20 |
| andere, aus Stahl | | 7321 75 |
| Grubenventilatoren | | 8411 81 |
| Grubenwagen | | 8607 93 |
| Grütze | | 1102 |
| Grützeschneider | | 8429 50 |
| Grundöle | | 2710 61 |
| Gukthol | | 2908 70 |
| Guajakol | | 2908 60 |
| Guajakolphosphate | | 2919 10 |
| Guanidine | | 2926 90 |
| Guano: | | |
| aufgeschlossen | | 3105 80 |
| roh | | 3101 00 |
| Guaven, frisch oder getrocknet | | 0801 80 |
| Gürtel: | | |
| aus Geweben | | 6111 90 |
| aus gummielastischen Gewirken .. | | 6006 99 |
| aus Kunststoff | | 3907 5 |
| aus Leder | | 4203 80 |
| Gürtelradwalzen | | 8423 60 |
| Güterwagen, schienengebundene | | 8607 |
| Gummen, natürlich | | 1302 |
| Gummbonbons | | 1704 90 |

| | |
|---|---------------------------|
| Gummidrucktücher .. | 4008 25, 4014 90, 5917 15 |
| Gummielastische Gewebe oder Gewirke | 5918 .., 6006 .. |
| Gummigut | 1802 40 |
| Gummiharze | 1802 40 |
| Gummiknäuel | 9306 90 |
| Gummilösung | 3506 50, 4006 10 |
| Gummispielwaren | 9703 92 |
| Gummistrümpfe | 6006 91 |
| Gurken: | |
| frisch oder gekühlt | 0701 .. |
| in Salz oder in Wasser konserviert .. | 0703 40 |
| mit Essig zubereitet | 2001 10 |
| ohne Essig zubereitet | 2002 12 |
| Gurkensamen | 1203 71 |
| Gurthandförderer | 8422 .. |
| Gußglas, nicht bearbeitet | 7004 .. |
| Guttapercha | 4001 70 |
| Gymnastikgeräte | 9706 85 |
| Gymnastikschuhe | 6402 99 |

H

| | |
|--|---------------------------|
| Haardampfgeräte, elektrische | 8512 59 |
| Haarentfernungsmittel | 3306 80 |
| Haarersatz | 6704 10 |
| Haarfärbemittel | 3306 49 |
| Haarflize: | |
| für technische Zwecke | 5917 .. |
| nicht für technische Zwecke | 5902 .. |
| Haarfilzhüte | 6503 .. |
| Haarfilzhutstumpen | 6501 10 |
| Haargarateppiche | 5902 .. |
| Haarnadeln aus Stahl | 7334 90 |
| Haarnetze | 6505 40, 6704 90 |
| Haaröle | 3306 49 |
| Haarpflegemittel | 3306 .. |
| Haarschneidemaschinen: | |
| elektrische | 8507 80 |
| nichtelektrische | 8213 30 |
| Haarspangen | 9812 .. |
| Haarwasser | 3306 49 |
| Haarwaschmittel, auch seifenhaltig .. | 3306 41 |
| Hacken aller Art | 8201 .. |
| Hackmaschinen | 8424 .., 8431 10, 8447 45 |
| Hackmesser für Metzger | |
| oder Küchengebrauch | 8213 70 |
| Häcksel | 1209 00, 1210 .. |
| Häckseldrescher | 8426 61 |
| Häckselmaschinen | 8426 40, 8428 .. |
| Hähne (Armaturen) | 8461 .. |
| Häkelnadeln: | |
| aus Stahl | 7333 50 |
| aus Kunststoff | 8907 9 .. |
| Häkelspitzen | 5809 .. |
| Hämattitroheisen | 7301 40 |
| Hämmer: | |
| aus Holz | 4425 10 |
| aus Kautschuk | Kap. 40 |
| aus unedlen Metallen | 8204 15 |
| Hämmermaschinen | 8445 81 |
| Hämometer | 9025 .., 9028 .. |
| Händetrockner, elektrische | 8512 51 |
| Hängebahnwaagen | 8420 19 |
| Hängematten | 5906 95 |
| Häpen | 8201 .. |
| Härtekästen | |
| aus hitzebeständigem Material | 7340 15 |
| Härtekeßel für Margarinefabriken .. | 8417 25 |
| Härteprüfapparate | 9022 .. |
| Härter für Kitten und Klebstoffe, zusammengesetzte | 8319 76 |
| Härter für Kunststoffe und Lacke, zusammengesetzte | 8319 76 |
| Hafer | 1004 .. |

| | |
|--|------------------|
| Haferflocken | 1102 40 |
| Haferkakao | 1806 90 |
| Hafermehl | 1101 50 |
| Hafrnium | 8104 90 |
| Hagebutten, frisch | 0809 90 |
| Haken: | |
| aus Eisen oder Stahl | 7331 .., 7332 .. |
| aus Kupfer | 7414 .. |
| aus Zink | 7906 10 |
| für Bekleidung usw. | 8309 30 |
| für Handtücher | 8302 89 |
| Hakennägel | 7831 80 |
| Halbhandschuhe aus Leder | 4203 25 |
| Halbleinen: | |
| überwiegend aus Flachs | 5405 .. |
| überwiegend aus Baumwolle | 5509 .. |
| Halbleitertgleichrichter | 8501 .. |
| Halbportalkrane | 8422 42 |
| Halbschuhe aus Leder | 6402 84 |
| Halbzeilstoff | 4701 20 |
| Hallen aus Stahl | 7321 20 |
| Halmteiler | 8426 80 |
| Halogene | 2801 .. |
| Halstücher: | |
| gewebt | 6106 .. |
| gewirkt | 6005 .. |
| Halter für Karosseriefellen | 8204 29 |
| Haltevorrichtungen für Mikrophone .. | 8514 90 |
| Hammel | 0104 .. |
| Hammermühlen zum Vermahlen von Farberden | 8456 60 |
| Handablagen für Erntebergungsmaschinen | 8426 80 |
| Handarbeitsgarne | Kap. 50-57 |
| Handbandsägen, elektrische | 8505 20 |
| Handbetoneisenbieger | 8445 08 |
| Handbetoneisenscheren | 8445 08 |
| Handblechscheren: | |
| elektrische | 8505 80 |
| nicht mechanisch angetrieben | 8203 50 |
| Handbohrmaschinen: | |
| elektrische | 8505 80 |
| nichtelektrische | 8204 27 |
| mit Druckluft betrieben | 8449 .. |
| Handferngläser | 9006 10, 9005 20 |
| Handfeuerlöcher | 8421 30 |
| Handhängebahnen | 8422 63 |
| Handhebelblechscheren | 8445 08 |
| Handhebelbremsen | |
| für Schienenfahrzeuge | 8609 50 |
| Handhebelrissmaschinen | 8445 41 |
| Handhebellochstanzen | 8445 08 |
| Handhobelmaschinen, elektrische .. | 8505 20 |
| Handhubkarren | 8714 51 |
| Handhubroller | 8714 51 |
| Handhubwagen | 8714 51 |
| Handkettenfräsmaschinen, elektrische | 8505 20 |
| Handkettensägen: | |
| mit Elektromotor | 8505 20 |
| mit Verbrennungsmotor | 8449 .. |
| Handkreissägen, elektrische | 8505 20 |
| Handnetze zum Fischen | 9707 10 |
| Handpappe, gewöhnliche | 4801 07 |
| Handpollermaschinen, elektrische .. | 8505 .. |
| Handsägebblätter für die Holzbearbeitung | 8202 75 |
| Handsägen, fertig montiert | 8202 10 |
| Handsägeräte | 8201 90 |
| Handscherapparate: | |
| elektrische | 8507 80 |
| nichtelektrische | 8213 80 |
| Handschleifmaschinen: | |
| elektrische | 8506 .. |
| nichtelektrische | 8204 85 |
| Handschrapper | 8422 .. |

| | |
|--|------------------|
| Handschuhe: | |
| aus Geweben | 6110 10 |
| aus Gewirken | 6002 .. |
| aus Leder | 4208 26 |
| aus Weichkautschuk | 4018 10 |
| Handschuhleder | 4103 54, 4104 54 |
| Handsiebe | 9606 .. |
| Handstapler | 8422 55 |
| Handstemmaschinen, elektrische | 8506 20 |
| Handstempel | 9907 .. |
| Handstickereien | 5810 01 |
| Handstrickgeräte: | |
| aus Baumwolle | 5506 50 |
| aus künstlichen Spinnfasern | 5508 55 |
| aus Wolle | 5810 10 |
| Handstrickmaschinen und -apparate | 8487 .. |
| Handstücke für Dentalbohrmaschinen | 9017 81 |
| Handtaschen | 4202 .. |
| Handtransportfahrzeuge | 8714 .. |
| Handtransportkarren | 8714 .. |
| Handtöcher | 8202 .. |
| Handwerkernähmaschinen | 8441 20 |
| Hanf (Cannabis sativa) | 6701 .. |
| Hanfabfälle | 6701 90 |
| Hanfgarne | 6706 10, 6706 50 |
| Hanfgewebe | 6709 10, 6709 50 |
| Hanfmähbinder | 8425 79 |
| Hanfsaat | 1201 .. |
| Hanfweg | 6701 90 |
| Hanteln | 8706 35 |
| Harfen | 8201 90 |
| Harmonien | 8203 60 |
| Harnstoff | 8102 80 |
| Harnstoffharze | 8901 2 .. |
| Harpunenkanonen | 8304 90 |
| Hartblei | 7801 28 |
| Hartkäse | 0404 11 |
| Hartkaramellen | 1704 31 |
| Hartkautschuk: | |
| in Massen, Platten, Blättern | 4015 10 |
| in Streifen, Stäben, Profilen | 4015 10 |
| Hartkautschukrohre | 4015 10 |
| Hartkautschukwaren | 4016 00 |
| Hartmetallformstücke für Werkzeuge | 8207 00 |
| Hartmetallmischungen, | |
| nicht gesintert | 8819 90 |
| Hartmetallplättchen für Werkzeuge | 8207 00 |
| Hartmetallspitzen für Werkzeuge | 8207 00 |
| Hartpapierfasern | 4816 60 |
| Hartparaffin | 2713 21 |
| Hartplatten aus Holzfasern | 4809 .. |
| Hartzink | 7901 61 |
| Harze, natürliche: | |
| modifiziert | 8906 .. |
| nicht modifiziert | 1802 .. |
| Harzerkäse | 0404 50 |
| Harzester | 8906 3 .. |
| Harzfackeln | 8608 10 |
| Harzkitte | 8212 10 |
| Harzöle | 8908 90 |
| Harzpech | 8810 10 |
| Harzsäuren | 8808 .. |
| Harzsäuregemische | 8808 59 |
| Harzseifen | 8401 .. |
| Harzsement | 8212 10 |
| Haselnüsse | 0805 .. |
| Hasen | 0106 .. |
| Hasenhaare | 5302 17 |
| Haspelmaschinen | |
| für die Textilindustrie | 8486 80 |
| Haspelseidengarne | 5004 .. |
| Hauer | 8201 51 |
| Hausapotheken, gefüllt | 8006 40 |
| Hausenblase | 8508 40 |
| Hausenfügel | 0202 .. |
| Haushaltkernseife | 8401 40 |

| | |
|---|---------------------------|
| Haushaltsartikel, -geräte: | |
| aus Aluminium | 7816 00 |
| aus Eisen oder Stahl | 7893 .. |
| aus Glas | 7013 .. |
| aus Holz | 4424 00 |
| aus Kunststoff | 8907 01 |
| Haushaltsartikel, -geräte: | |
| aus Kupfer | 7418 .. |
| aus Messing | 7418 .. |
| aus Nickel | 7608 89 |
| aus keramischen Stoffen | 6911 .. |
| Haushaltseinmachgläser | 7013 10 |
| Haushaltsgasthler | 8028 15 |
| Haushaltsgeräte, elektromechanische | 8506 .. |
| Haushaltsherde aus Stahl, | |
| nichtelektrische | 7336 .. |
| Haushaltskaffeemaschinen, | |
| elektrische | 8512 43 |
| Haushaltskochgeräte aus Stahl, | |
| elektrische | 8512 .. |
| nichtelektrische | 7336 .. |
| Haushaltskonservengläser | 7013 10 |
| Haushaltsküchengechirr | |
| aus nichtrostendem Stahl | 7336 47 |
| Haushaltsküchenschränke | 8415 .. |
| Haushaltstaubsauger | 8506 10 |
| Haushaltsteemaschinen, elektrische | 8512 43 |
| Haushaltswagen | 8420 30 |
| Haushaltswäsche | 6202 .. |
| Hausmannit | 2601 25 |
| Hausschuhe | Kap. 64 |
| Haustelefongeräte | 8513 10 |
| Hausverkleidungen aus Stahl | 7321 95 |
| Hauswasserkolbenpumpen, | |
| kraftbetrieben | 8410 41 |
| Hauswasserzähler | |
| (gemäß DIN 3260) | 9026 41 |
| Hautcremes | 8306 25 |
| Hautemulsionen | 8306 25 |
| Hautlein | 3503 63, 8508 50 |
| Hautöle | 8306 25 |
| Hautpulver, auch chromiert | 8504 00 |
| Hautstücke zu Transplantationen | 8001 90 |
| Hautwolle | 6301 90 |
| Hebebocke | 8422 .. |
| Hebebühnen | 8422 .. |
| Hebeköpfe, elektromagnetische | 8502 20 |
| Hebelschalter | 8519 31 |
| Hebewerke für Flüssigkeiten | 8410 80 |
| Hebezeuge | 8422 .. |
| Hechte | 0301 .., 0302 .., 1604 .. |
| Heckenscheren: | |
| elektrische | 8506 20 |
| nichtelektrische | 8201 89 |
| Hefe-Extrakte | 2107 00 |
| Hefen | 2106 .. |
| Heftapparate für Bürozwecke | 8454 50 |
| Heftdecken aus unedlen Metallen | 8306 85 |
| Heftklammern | 8306 71 |
| Heftmaschinen für Buchbindereien | 8432 10 |
| Heftpistolen | 8204 90 |
| Heidelbeeren: | |
| frisch | 0808 50 |
| getrocknet | 0812 90 |
| Heilbutt | 0301 .., 0302 .., 1604 .. |
| Heilbutteröl | 1604 60 |
| Heilkräuter | 1207 .. |
| Heilpflanzen | 1207 .. |
| Heißleiter | 8519 79 |
| Heißwasserpelcher, elektrische | 8512 47 |
| Heizapparate aus Stahl: | |
| für Haushalt | 7336 .. |
| für Industrie | 8417 .. |
| Heizdecken, elektrische | 6201 01 |
| Heizgeräte aus Kupfer | 7417 00 |
| Heizgeräte für Räume, elektrische | 8512 61 |

| | |
|--------------------------------------|---------------------------|
| Heizkessel | |
| für Warmwasserheizungen | 7837 .. |
| Heizklassen, elektrische | 6205 10 |
| Heizleiterbänder | 7315 56, 7503 .. |
| Heizleiterdraht | 7315 90, 7602 .. |
| Heizöle | 2710 .. |
| Heizpatronen, elektrische | 8512 90 |
| Heizsonnen | 8512 61 |
| Heizungsdruckklappen | |
| aus NE-Metall | 8461 30 |
| Heizungsregulierhähne | |
| aus NE-Metall | 8461 30 |
| Heizungsregulierventile | |
| aus NE-Metall | 8461 30 |
| Heizungssicherheitsventile | |
| aus NE-Metall | 8461 30 |
| Heizwiderstände: | |
| aus Kohle | 8524 .. |
| mit Metallwendel | 8512 90 |
| Hektographen | 8454 10 |
| Hellotropin | 2911 61 |
| Helium | 2804 20 |
| Hemdeinsätze | 6108 .. |
| Hemlockrinde | 1301 90 |
| Henkel für Emaille- und | |
| Aluminiumwaren | 7338 97 |
| Heparin | 3906 90 |
| Heptylalkohol | 2904 39 |
| Herbicide | 3811 80 |
| Herbstrüben | 0701 69 |
| Herbstrübensamen | 1203 71 |
| Herdbeschläge aus unedlen Metallen | 8302 40 |
| Herde: | |
| aus Stahl, für Großküchen, | |
| nichtelektrisch | 7336 10 |
| für den Haushalt, elektrische | 8512 .. |
| Hering | 0301 .. 0302 .. 1804 .. |
| Herrenhüte aus Filz | 6503 .. |
| Herrenoberbekleidung: | |
| gewebt | 6101 .. |
| gewirkt | 6005 .. |
| Herrgardkäse | 0404 11 |
| Herzen (Schlachtabfall) | |
| 0201 .. 0202 .. 0204 .. 0206 .. | |
| Hesperidin | 2941 00 |
| Heu | 1210 96 |
| Heu- und Strohpressen | 8425 65 |
| Heugabeln | 8201 43 |
| Heumesser | 8201 70 |
| Heurechen (Pferderechen) | 8425 31 |
| Heuwender | 8425 39 |
| Hexachloräthan | 2902 25 |
| Hexachlorcyclohexan | 2902 41 |
| Hexakontane | 2901 19 |
| Hexamethylen-diamin | 2922 51 |
| Hexamethylen-diaminsalze | 2922 51 |
| Hexamethylenglykol | 2904 59 |
| Hexamethylentetramin | 2926 10 |
| Hexamethylentetramin, | |
| als Brennstoff aufgemacht | 3608 30 |
| Hexan | 2711 .. 2901 19 |
| Hilfsmittel für Galvanotechnik | 8819 58 |
| Hilfsrelais | 8519 63 |
| Himbeeren: | |
| frisch | 0808 30 |
| mit Alkohol oder Zucker haltbar | |
| gemacht | 2008 .. |
| Himbeersaft | 2007 19, 2007 29, 2007 59 |
| Himmelsgloben, gedruckt | 4906 90 |
| Hinweisschilder aus unedlen Metallen | 8314 .. |
| Hirschfelle, roh | 4101 90 |
| Hirschleder, zugerichtet | 4105 69 |
| Hirse | 1007 40 |
| Histidin | 2935 70 |
| Hobbocks aus Stahlblech | 7823 50 |
| Hobel | 8204 41 |

| | |
|-------------------------------------|-----------------|
| Hobelbänke aus Holz | 4428 90 |
| Hobelbankhaken | 8204 23 |
| Hobelbankspindeln | 8204 23 |
| Hobeleisen | 8204 41 |
| Hobelkästen aus Holz | 4425 89 |
| Hobelmaschinen | 8445 .. 8447 .. |
| Hobel- und Kehlmaschinen | 8447 21 |
| Hochfeste Schrauben aus Stahl | 7332 95 |
| Hochfrequenzgeneratoren | |
| für Meßzwecke | 8522 20 |
| Hochfrequenzindustrialgeneratoren | 8522 10 |
| Hochfrequenzkabel | 8523 30 |
| Hochglanzplatten für Trockenpressen | 9010 10 |
| Hochglanzpressen | |
| für Photolaboratorien | 9010 10 |
| Hochofen-Schlackenwagen | 8607 10 |
| Hochofenschlacke | 2602 .. |
| Hochseeschlepper | 8902 10 |
| Hochspannungsgleichrichterröhren | 8521 31 |
| Hochspannungsgleichlichterröhren | 8520 31 |
| Hochspannungsleuchtstoffröhren | 8520 31 |
| Hochspannungsschütze | 8519 29 |
| Hochspannungssicherungen | 8519 27 |
| Hochspannungsteckvorrichtungen | 8519 29 |
| Hochstromgleichrichterröhren | 8521 17 |
| Hochverzugsriemen | 4204 31 |
| Höckerpappe zur Eierverpackung | 4821 20 |
| Höhenförderer für Landwirtschaft | 8422 32 |
| Höhenmesser | |
| für aeronautische Zwecke | 9014 55 |
| Hörnchenwickelmaschinen | 8430 20 |
| Hohlbohrerstäbe aus Stahl | 7310 .. 7315 .. |
| Hohlkammerreifen | |
| aus Weichkautschuk | 4011 10 |
| Hohlkugeln aus Glas | 7015 10 |
| Hohlkugelsegmente aus Glas | 7015 10 |
| Hohlmaschinen, medizinische | 9017 47 |
| Hohlmetalle aus unedlen Metallen | 8309 10 |
| Hohlplatten: | |
| aus Holz | 4416 00 |
| aus Kunststoff | Kap. 89 |
| Hohlstangen: | |
| aus Aluminium | 7606 .. |
| aus Blei | 7805 10 |
| aus Bronze | 7407 65 |
| aus Deltametall | 7407 63 |
| aus Kupfer | 7407 .. |
| aus Messing | 7407 63 |
| aus Molybdän | 8102 40 |
| aus Nickel | 7504 10 |
| aus Tombak | 7407 63 |
| aus Wolfram | 8101 40 |
| aus Zink | 7904 00 |
| aus Zinn | 8005 00 |
| Holz für Fabrefeln | 4409 10 |
| Holzabsatzherstellungsmaschinen | 8447 59 |
| Holzbaracken | 4423 10 |
| Holzbiegemaschinen | 8447 51 |
| Holzböttiche | 4422 .. |
| Holzbrücken | 4423 10 |
| Holzdraht | 4411 10 |
| Holzleimer | 4422 .. |
| Holzessigsäure, roh | 2914 43 |
| Holzfüßer, Böttcherware | 4422 .. |
| Holzfaserrplatten | 4809 .. |
| Holzfuhrnere | 4414 .. |
| Holzgeist | 8805 90 |
| Holzhackschmitzel | 4409 89 |
| Holzhackspäne | 4401 90 |
| Holzhäuser | 4423 10 |
| Holzhobelspäne | 4401 90 |
| Holzkoffer | 4428 40 |
| Holzkohle | 4402 00 |
| Holzkohlenroheisen | 7301 20 |
| Holzkonstruktionen | 4423 10 |
| Holzleisten | 4419 .. |
| Holzmehl | 4412 50 |

| | |
|--|---------------------------|
| Holznägel | 4411 90 |
| Holzöl | 1607 18, 1807 18 |
| Holzpfähle, nicht in der Längs- richtung gesägt | 4409 50 |
| Holzpfasterklötze | 4406 00 |
| Holzpföcke, nicht in der Längs- richtung gesägt | 4409 50 |
| Holzrahmen | 4420 00 |
| Holzschleifer | 8431 10 |
| Holzschiff | 4701 .. |
| Holzschrauben aus Stahl | 7332 .. |
| Holzschrauben-Herstellungsmaschinen | 8445 07 |
| Holzschuhe | 6403 10 |
| Holzschuhherstellungsmaschinen | 8447 59 |
| Holzschuppen | 4423 10 |
| Holzschutzmittel | 2707 .., 3209 07, 3811 30 |
| Holzsohlenherstellungsmaschinen | 8447 59 |
| Holzspan | 4409 .. |
| Holzspanplatten | 4418 10 |
| Holzspannschneidemaschinen | 8447 45 |
| Holzspielwaren | 9703 93 |
| Holzteere | 3309 10 |
| Holzteeröl | 3309 .. |
| Holzterpentinöl | 3307 20 |
| Holztröge | 4422 .. |
| Holzwohle | 4412 10 |
| Holzwoleschneidemaschinen | 8447 45 |
| Holzwolesse | 4412 10 |
| Holzzellstoff | 4701 .. |
| Homatropin | 2942 55 |
| Homöopathengläser | 7010 60 |
| Homogenisiermaschinen: für chemische Industrie | 8459 23 |
| für Molkereien | 8428 50 |
| universell verwendbar | 8459 05 |
| Honig: natürlicher | 0406 00 |
| künstlicher | 1702 10 |
| Honigkuchen | 1908 20 |
| Honigpressen | 8428 80 |
| Honmaschinen | 8445 59 |
| Hopfen | 1206 10, 1206 50 |
| Hopfenauszug | 1303 30 |
| Hopfenmehl | 1206 50 |
| Hordenwagen (Handtransportfahrz.) | 8714 59 |
| Horizontalgatter | 8447 11 |
| Horizonte, künstliche | 9014 55 |
| Hormone | 2939 .. |
| Hormonpräparate | 3003 .. |
| Horn von Tieren | 0509 .., 9505 .. |
| Hornkämme | 9812 90 |
| Hornkleesamen, gemeiner | 1203 33 |
| Hornknöpfe | 9801 .. |
| Hornschotenkleesamen | 1203 33 |
| Hosenträger | 4203 80, 6109 .. |
| Hostien | 1906 00 |
| Hotelgeschirr: aus Kupfer oder Messing | 7418 .. |
| aus nichtrostendem Stahl | 7338 45 |
| aus Nickel | 7606 .. |
| aus Porzellan | 6911 .. |
| Hourdis aus Ziegelton | 6904 90 |
| Hubbrücken aus Stahl | 7321 10 |
| Hubkarren, kraftbetriebene | 8707 .. |
| Hubägemaschinen | 8445 59 |
| Hubschrauber | 8802 .. |
| Hüftgürtel | 6109 .. |
| Hühner | 0105 50, 0202 50 |
| Hühnerreier | 0405 11 |
| Hühnerweiß | 3502 .. |
| Hülsen aus Stahl | 7340 37 |
| Hülsenfrüchte, trockene, ausgelbte 0705 .., 1103 .., 2001 .., 2002 .. | 0701 .. |
| Hülsengemüse, frisch oder gekühlt | 0701 .. |

| | |
|---|---------------------------|
| Hüte: aus Filz | 6503 .. |
| aus Geflechten | 6504 .. |
| aus gewebeartigen Strohstoffen | 6506 90 |
| aus Stücken von Spinnstoffwaren | 6505 .. |
| gewirkte | 6505 .. |
| Hüttenkrane | 8422 41 |
| Hüttensalz | 2501 .. |
| Hüttenweichblei | 7801 25 |
| Hüttenwolle | 6807 10 |
| Hüttenzement | 2523 30 |
| Hüttenzink | 7901 12 |
| Hufe | 0509 10, 0509 90 |
| Hufelsen | 7340 41 |
| Hufklingen | 8204 90 |
| Hufmesser | 8204 90 |
| Hufnägel | 7331 50 |
| Hufräumer | 8204 90 |
| Hufstollen | 7331 55 |
| Hummern | 0303 11, 0515 50, 1805 10 |
| Humusdünger | 3105 80 |
| Hundefelle, roh | 4101 90 |
| Hundehaare | 6302 .. |
| Hundekuchen | 2307 91 |
| Hüpen, elektrische, für Kraft- fahrzeuge | 8509 21 |
| Hustenbonbons | 1704 31 |
| Hutbedüge | 6507 90 |
| Huthaken aus unedlen Metallen | 8302 89 |
| Hutmacherformen | 8439 50 |
| Hutmäschinen | 8439 50 |
| Hutplatten aus Filz | 6501 .. |
| Hutschachteln | 4202 .. |
| Hutsänder aus unedlen Metallen | 9403 85 |
| Hutstumpen: aus Filz | 6501 .. |
| aus Stroh | 6502 10 |
| Hutunterformen | 6507 50 |
| Hyazinthen | 0601 .., 0603 .. |
| Hydantoin | 2926 50 |
| Hydrazin | 2828 90 |
| Hydrazinderivate | 2828 90, 2929 .. |
| Hydride | 2857 10 |
| Hydrochinon | 2906 30 |
| Hydrocortison | 2939 20 |
| Hydrologische Instrumente | 9014 65 |
| Hydrostatische Waagen | 9015 80 |
| Hydrosulfite | 2836 .. |
| Hydroxycitronellal | 2911 51 |
| Hydroxylamin | 2828 90 |
| Hygieneartikel: aus Aluminium | 7615 00 |
| aus Eisen | 7338 .. |
| aus Kunststoff | 3907 04 |
| aus Kupfer | 7418 .. |
| aus Messing | 7418 .. |
| aus Stahl | 7338 .. |
| aus Weichkautschuk | 4012 .. |
| Hygrophraphen | 9023 60 |
| Hygrometer | 9023 60 |
| Hyoacin | 2942 63 |

I

| | |
|---|---------|
| Ignitrons | 8521 19 |
| Illustrierte | 4902 30 |
| Ilmenit | 2601 63 |
| Impfstoffe | 3002 60 |
| Imprägniermaschinen für Papier und Pappe | 8431 50 |
| Imprägnierungsmittel für Spinnstoffe | 3812 21 |
| Impulszähler, elektrische | 9028 59 |
| Indigo | 3205 10 |
| Indium | 8104 90 |
| Indol | 2935 41 |
| Induktionsanlagen zur Materialbehandlung | 8511 28 |

| | |
|--|------------------|
| Induktionschmelzöfen | 8511 21 |
| Industriediamanten | 7102 .. |
| Industriefernsehgeräte | 8515 10 |
| Industriekartoffeln | 0701 29 |
| Industriekernseife | 3401 80 |
| Industriekonservengläser | 7010 .. |
| Industrienähmaschinen | 8441 30 |
| Industrieöfen: | |
| elektrische | 8511 .. |
| nichtelektrische | 8414 .. |
| Industrierreiniger | 3402 40 |
| Industrieseifen | 3401 80 |
| Infrarotbestrahlungsgaräte | |
| für medizinische Zwecke | 9017 17 |
| Infrarotlampen | 8520 20 |
| Infrarotöfen, elektrische | 8511 27 |
| Ingwer | 0910 40 |
| Inhaliergeräte | 9018 30 |
| Inkarnatkleesamen | 1203 26 |
| Innenblasen | 9706 .. |
| Innen-Rundschießmaschinen | 8445 61 |
| Innenfutterböden für Hütte | 8507 30 |
| Innengewindeschneidmaschinen | 8445 39 |
| Innenringe für Wälzlager | 8462 98 |
| Inosit | 2905 90 |
| Inosithexaphosphate | 2919 10 |
| Inosithexaphosphorsäure | 2919 10 |
| Insecticide | 3811 60 |
| Insektenvertilgungsmittel | 3811 60 |
| Insektenwachs | 1616 .. |
| Installationselbstschalter | |
| (Sicherungsautomaten) | 8519 43 |
| Installationsgeräte, elektrische | 8519 .. |
| Installationschalter | 8519 43 |
| Instrumente: | |
| aeronautische | 9014 55 |
| ärztliche | 9017 .. |
| astronomische | 9006 10 |
| chirurgische | 9017 .. |
| diagnostische | 9017 35 |
| geophysikalische | 9014 70 |
| hydrologische | 9014 65 |
| meteorologische | 9014 61 |
| nautische | 9014 51 |
| ophthalmologische | 9017 .. |
| ozeanographische | 9014 65 |
| tierärztliche | 9017 .. |
| zahnärztliche | 9017 .. |
| Instrumentenschränke | 9402 80 |
| Insulin | 2989 10, 3003 11 |
| Integratoren | 9016 49 |
| Interferometer | 9016 61 |
| Inulin | 1108 80 |
| Invertzucker | 1702 99 |
| Ionenaustauscher: | |
| auf Kunsthharzbasis | 3901 .. 3902 .. |
| nicht auf Kunsthharzbasis | 3819 64 |
| Ionenröhren, gasgefüllte | 8521 19 |
| Iridium | 7109 .. |
| Iridium 192 | 2850 10 |
| Irisländisches Moos | 1406 91, 1406 99 |
| Isatin | 2987 51 |
| Isländisches Moos | 1207 90 |
| Islandspat | 2632 90 |
| Isobornylacetat | 2914 31 |
| Isobornylformiat | 2914 11 |
| Isoeugenol | 2908 55 |
| Isolatoren | 8526 .. |
| Isolatorstützen aus Stahl | 7832 52 |
| Isolierfachglas | 7007 .. |
| Isolierflaschen | 8815 10 |
| Isolierpappe | 4807 85 |
| Isolierplatten aus Holzfasern | 4809 .. |
| Isolierrohmpapier, Kraftpapier | 4801 21 |
| Isolierrohre aus Metall | |
| mit Innenisolierung | 8527 .. |
| Isolierteile für Elektrotechnik | 8526 .. |

| | |
|-------------------------------------|---------|
| Isolier-Vakuum-Behälter | 9815 10 |
| Isolierzangen | 8203 30 |
| Isonikotinsäurehydrazid | 2935 81 |
| Isosafrol | 2910 00 |
| Isocyanate | 2931 30 |
| Isotope, künstlich radioaktiv | 2850 10 |
| Isotopenstrahlungsgaräte | 9020 .. |
| Istel | 1403 00 |

J

| | |
|--|------------------|
| Jabots | 6108 .. |
| Jacquardmaschinen | 8438 17 |
| Jäger | 8201 90 |
| Jagdbüchsen | 9304 40 |
| Jagdflinten | 9304 30 |
| Jagdgewehre | 9304 .. |
| Jagdmesser | 8209 80 |
| Jagdschrot | 9307 93 |
| Jagdschrotpatronen | 9307 81 |
| Jagdwagen | 8714 80 |
| Jahresuhren | 9104 31 |
| Jamaicaäpfel | 0609 90 |
| Japanwachs | 1507 20 |
| Jauchefässer | 7323 10 |
| Jett | 2525 00, 9507 00 |
| Jockeleuhren | 9104 37 |
| Jod | 2801 50 |
| Jod 131 | 2850 10 |
| Jodchloride | 2814 90 |
| Jodessigsäure | 2914 43 |
| Jodoform | 2902 90 |
| Joghurt | 0401 20, 0402 .. |
| Johannisbeeren: | |
| frisch | 0608 .. |
| zubereitet | 2005 .. 2006 .. |
| Johannisbrot, auch zerkleinert | 1208 10 |
| Johannisbrotkerne und -keimemehl | 1208 90 |
| Johannisbrotkerne und -kernmehl | 1208 .. |
| Jonon | 2913 30 |
| Journale | 4818 10 |
| Jubben | 0609 90 |
| Julienne | 0704 80 |
| Jungfernrinde | 4501 50 |
| Jungrinder | 0102 .. |
| Jute | 5703 .. |
| Juteabfälle | 5703 90 |
| Jutevlize: | |
| für technische Zwecke | 5917 .. |
| nicht für technische Zwecke | 5902 .. |
| Jutegarne | 5706 00 |
| Jutegewebe | 5710 00 |
| Jutesäcke | 6203 51, 6203 55 |
| Jute Teppiche | 5802 71 |

K

| | |
|--|---------|
| Kabel: | |
| aus Aluminiumdraht | 7612 00 |
| aus Kupferdraht | 7410 00 |
| aus Stahldraht | 7325 90 |
| isoliert, für die Elektrotechnik | 8623 .. |
| Kabelanziehwinden | 8423 52 |
| Kabelisolieröl | 2710 70 |
| Kabeljau: | |
| frisch oder gefroren | 0301 .. |
| nur gesalzen oder in Salzlake | 0302 .. |
| Kabelkrane | 8423 61 |
| Kabelkreppapier, bituminiert | 4807 31 |
| Kabelpapier, Kraftpapier | 4801 21 |
| Kabelschuhe | 8519 43 |
| Kälber | 0102 .. |
| Kälbermagen | 0504 55 |
| Kältekompressoren | 8411 .. |
| Kältemaschinenanlagen | |
| für Kühllhäuser | 8415 .. |
| Kältemaschinenöl | 2710 69 |
| Kältesätze | 8415 .. |

| | | | |
|--------------------------------|------------------|----------------------------------|------------------|
| Kämmaschinen | 3498 | Kaliumbromat | 2833 10 |
| Kämme | 3812 | Kaliumbromid | 2833 80 |
| Kämme für elektrische Rasier- | | Kaliumchlorat | 2833 11 |
| apparate | 3211 80 | Kaliumchlorid | 3104 |
| Kämmlinge: | | Kaliumchromat | 2847 29 |
| von feinen Tierhaaren | 5303 15 | Kaliumchromiumsulfat | 2838 75 |
| von groben Tierhaaren | 5303 80 | Kaliumcyanid | 2843 00 |
| von Seide | 5303 | Kaliumferro- und -ferricyanid | 2843 00 |
| von Wolle | 5303 11 | Kaliumfluoborat | 2829 80 |
| Käse | 0404 | Kaliumfluorid | 2829 10 |
| Käseformen aus Stahl | 7340 21 | Kaliumhydroxyd | 2817 |
| Käselabpulver | 2940 20 | Kaliumjodat | 2834 60 |
| Käsepressen | 8428 50 | Kaliumjodid | 2834 11 |
| Käseschmelzsalze | 3819 74 | Kaliumkarbonate | 2843 45 |
| Käsesubereitungen | 0404 60 | Kaliummagnesiumsulfat | 2838 13, 3104 40 |
| Kaffee | 0901 | Kaliumnitrat | 2839 40 |
| Kaffee-Auszug | 2102 | Kaliumoxalat | 2915 30 |
| Kaffee-Ersatz | 2101 | Kaliumperborat | 2846 90 |
| Kaffee-Extrakt | 2102 | Kaliumperchlorat | 2833 50 |
| Kaffeeküchlein | 0901 60 | Kaliumperkarbonat | 2843 80 |
| Kaffeemittel-Auszug | 2101 | Kaliumpermanganat | 2847 40 |
| Kaffeemittel: | | Kaliumperoxyd | 2817 50 |
| mit beliebigem Kaffeengehalt | 0901 80 | Kaliumpersulfat | 2838 80 |
| ohne Kaffe Zusatz | 2101 | Kaliumphosphate | 2840 40 |
| Kaffeemühlen: | | Kaliumphosphit | 2840 01 |
| für Gewerbe | 8459 13 | Kaliumresinat | 8508 51 |
| für Haushalt, elektrische | 8508 41 | Kaliumselenid | 2848 10 |
| für Haushalt, nichtelektrische | 8208 50 | Kaliumsilicofluorid | 2829 50 |
| Kaffeeröstmaschinen | 8417 22 | Kaliumsilikate | 2845 10 |
| Kaffeensäure | 2916 80 | Kaliumsulfat | 2838 11, 3104 30 |
| Kaffeeschalen | 0901 50 | Kaliumsulfide | 2835 30 |
| Kaffeewärmer | 6006 90, 6206 90 | Kaliumsulfite | 2837 10 |
| Kaffe Zusatz | 2101 | Kaliumsulfoguanjakol | 2908 60 |
| Kainit | 3104 10 | Kalk: | |
| Kakaoball | 1802 00 | ungebrannt | 2621 00 |
| Kakaobohnen, roh, geröstet | 1801 00 | gebrannt, gelöscht | 2622 90 |
| Kakaobruch | 1801 00 | gebrannt, ungelöscht | 2622 10 |
| Kakaobutter | 1804 00 | Kalkammonsalpeter | 3102 40 |
| Kakaofett | 1804 00 | Kalkmagnesiumsalpeter | 3102 60 |
| Kakaoküchlein | 1802 00 | Kalksalpeter | 2839 90, 3102 60 |
| Kakaomasse: | | Kalksandsteine | 6811 70 |
| entfettet | 1803 50 | Kalksteine für Hochofenzuschläge | 2621 00 |
| nicht entfettet | 1803 10 | Kalkstickstoff | 2858 00, 3102 70 |
| Kakaopulver: | | Kalkwolle | 6301 90 |
| gezuckert | 1806 90 | Kalicon | 2839 90 |
| nicht gezuckert | 1806 00 | Kalorimeter | 9025 55 |
| Kakaoröstmaschinen | 8417 26 | Kalorimetrische Bomben | 9025 55 |
| Kakaoschalen | 1802 00 | Kaltasphalt | 2716 21 |
| Kaktusfrüchte, frisch | 0809 90 | Kaltbitumen | 2716 90 |
| Kalander | 8416 | Kaltkreislagemaschinen | 8445 51 |
| Kalanderwalzen | 8416 | Kaltleiter | 8519 79 |
| Kalbelle, roh | 4101 | Kaltpressen | 8445 |
| Kalbfleisch: | | Kaltwalzwerke | 8444 19 |
| frisch oder gefroren | 0201 | Kalzium | 2806 30 |
| gesalzen, getrocknet oder | | Kalziumacetylsalicylat | 2916 94 |
| gerüchert | 0206 20 | Kalziumaluminat | 2847 11 |
| in Dosen | 1602 | Kalziumaluminiumphosphate: | |
| anders zubereitet oder haltbar | | natürliche | 2510 |
| gemacht | 1602 | geglühte | 3103 90 |
| Kalbleder | 4102 | Kalziumarsenit | 2841 10 |
| Kalbaleberwurst | 1601 19 | Kalziumborid | 2857 59 |
| Kalendoskope | 9013 20 | Kalziumchlorid | 2830 25 |
| Kalender | 4910 | Kalziumcyanamid | 2858 00, 3102 70 |
| Kalialaun | 2838 71 | Kalziumhydrid | 2857 10 |
| Kalidüngemittel | 3104 | Kalziumhydroxyd | 2823 20 |
| Kallilauge | 2817 35 | Kalziumhypochlorit | 2831 50 |
| Kalialsalze, roh | 3104 10 | Kalziumhypophosphit | 2840 05 |
| Kaliseifen | 3401 10 | Kalziumkarbid | 2856 20 |
| Kalium | 2806 40 | Kalziumkarbonat: | |
| Kaliumacetat | 2914 25 | künstlich | 2842 11 |
| Kaliumaluminiumsulfat | 2838 71 | natürlich | Kap. 25 |
| Kaliumantimonat | 2847 15 | Kalziummagnesiumnitrat | 3102 60 |
| Kaliumarsenat | 2841 50 | Kalziummandelat | 2816 65 |
| Kaliumbichromat | 2847 29 | Kalziumnitrat | 2838 90, 3102 60 |
| Kaliumbisulfat | 2838 13 | Kalziumoxyd | 2828 20 |
| Kaliumbitartrat | 2916 25 | Kalziumperoxyd | 2828 20 |

| | |
|----------------------------------|------------------|
| Kautschukderivate, chemische | 3906 5. |
| Kautschukdrucktücher | 4008 .. 6917 15 |
| Kautschukklebemittel, auf Unter- | |
| lagen aller Art (Klebebänder) | 4006 50 |
| Kautschukklein | 3506 50, 4006 10 |
| Kautschuklösungen | 3506 50, 4006 10 |
| Kautschukwaren | Kap. 40 |
| Kaviar | 1604 11 |
| Kaviarersatz | 1604 15 |
| Kefir | 0401 20, 0402 .. |
| Kegeldorne | 8448 06 |
| Kegelräder: | |
| für Maschinen | 8463 40 |
| für Zugmaschinen und Kraftwagen | 8706 .. |
| Kegelstifte aus Stahl | 7832 24 |
| Kehrichtschau feln | 8201 17 |
| Kehrwolle | 6303 50 |
| Kelle: | |
| aus Kupfer | 7415 .. |
| aus Stahl | 7832 26 |
| zum Spalten | 8201 59 |
| Keilnuten-Ziehmaschinen | 8445 19 |
| Keilriemen aus Weichkautschuk | 4010 .. |
| Keimhemmungsmittel | 3811 90 |
| Keks | 1908 30 |
| Kellm | 5802 01 |
| Kellen | 8204 45 |
| Keltrauben | 0804 19 |
| Kephalin | 2924 19 |
| Kerb- und Schlitzmaschinen | 8423 29 |
| Kerbel | 0701 99 |
| Kernbindemittel aus natürlichen | |
| harzigen Stoffen | 3810 90 |
| Kerne | 1404 00, 3606 00 |
| Kernnägel | 7331 40 |
| Kernseife | 3401 .. |
| Kerzen | 3406 00 |
| Kerzengießmaschinen | 8459 21 |
| Kesseldampfmaschinen | 8404 10 |
| Kesselgerüste aus Stahl | 7321 40 |
| Kesselöfen aus Stahl | 7336 20 |
| Kesselsteinfernungsmittel | 3819 71 |
| Kesselwagen, schienengebundene | 8607 .. |
| Ketene | 2945 90 |
| Keton-Moschus | 2913 80 |
| Ketonaldehyde | 2913 .. |
| Ketonalkohole | 2913 .. |
| Ketone | 2913 .. |
| Ketonphenole | 2913 .. |
| Ketonsäuren | 2916 .. |
| Kettbäume | 8438 45 |
| Ketten: | |
| aus Eisen oder Stahl | 7329 .. |
| aus Kupfer | 7413 00 |
| Kettenfaschenzüge | 8422 51 |
| Kettenhebezeuge | 8422 51 |
| Kettenräder: | |
| für Maschinen | 8463 30 |
| für Landfahrzeuge | Kap. 87 |
| Kettenrohrzangen | 8203 80 |
| Kettensägen: | |
| handgeführte, mit Elektromotor | 8606 20 |
| handgeführte, mit Verbrennungs- | |
| motor | 8449 .. |
| Kettenscheren | 8203 50 |
| Kettfadenwächter | 8438 11 |
| Kettgarnreste aus Wolle | 5303 30 |
| Kettgarn aus Baumwolle | 5804 51 |
| Khakifrüchte, frisch | 0809 90 |
| Khellin | 2935 19 |
| Kichererbsen | 0706 .. |
| Kiefernadelöl | 3301 22 |
| Kiefern Samen | 1203 85 |
| Kies | 2617 90 |
| Kiesel | 2617 90 |

| | |
|-------------------------------------|------------------|
| Kieselgur: | |
| aktivierte | 3803 20 |
| natürliche | 2612 90 |
| Kieselsäureanhydrid | 2818 20 |
| Kieserit | 2632 50 |
| Kilometerzähler: | |
| für Fahrräder | 9027 59 |
| für Kraftfahrzeuge | 9027 51 |
| Kinderfahrräder | 8710 00, 9701 00 |
| Kinderfahrzeuge | 9701 00 |
| Kinderhüte aus Filz | 6503 .. |
| Kinderlätzchen aus Frottiertgeweben | 6111 10 |
| Kindernährmittel | 1806 90, 1902 .. |
| Kinderpuder | 3306 81 |
| Kinderwagen | 8713 .. |
| Kinnbänder | 6507 90 |
| Kinnketten | 8302 70 |
| Kinostative | 9008 81 |
| Kippenpflüge | 8423 80 |
| Kippkübelauflüge | 8423 .. |
| Kippmuldenwaagen | 8420 19 |
| Kippregeln | 9014 81 |
| Kirchenglocken | 8311 10 |
| Kirlack | 1302 20 |
| Kirschen: | |
| frisch | 0807 80 |
| in Salzlake | 0811 20 |
| mit Zucker haltbar gemacht | 2004 61 |
| Kirschenkerne | 1203 90 |
| Kirschgummi | 1802 39 |
| Kirschwasser | 2209 41 |
| Kissenplatten, vorgezogene | 5803 10 |
| Klauen aus Holz | 4421 90 |
| Klauen garnituren aus Holz | 4421 50 |
| Klauen nagelmaschinen | 8447 51 |
| Klauenzuschnitte aus Holz | 4421 50 |
| Kitte | 3212 10 |
| Kittmesser | 8204 45 |
| Klärmittel für Getränke, anderweit | |
| weder genannt noch inbegriffen | 3819 74 |
| Klärspäne | 4409 89 |
| Klammern aus unedlen Metallen, | |
| für Bekleidung | 8309 .. |
| Klappbrücken aus Stahl | 7321 10 |
| Klappfächer | 6706 00 |
| Klappmesser | 8209 90 |
| Klauen | 0509 .. |
| Klaueneisen | 7340 41 |
| Klauenöl | 1506 10 |
| Klavichorde | 9201 90 |
| Klaviere | 9201 .. |
| Klebeapparate für Druckmaschinen | 8435-50 |
| Klebecken aus Papier | 4821 40 |
| Klebefalze aus Papier | 4821 40 |
| Klebeheftmaschinen | 8432 10 |
| Klebemmaschinen für Filme | 9010 20 |
| Klebpresen für Filme | 9010 20 |
| Kleber | 1109 00 |
| Klebermehl, auch geröstet | 1109 00 |
| Kleberollen aus Papier | 4006 50, 4815 50 |
| Klebestreifen aus Papier | 4006 50, 4815 50 |
| Klebeband | 2608 10 |
| Klebschrauben | 8204 21 |
| Klebstoffe auf Kunststoff- | |
| basis | 3506 50, Kap. 39 |
| Klebstoffe aus Stärke | 3506 .. |
| Kleesamen | 1203 .. |
| Kleider aus Spinnstoffen | 6005 .. |
| Kleiderhaken aus unedlen Metallen | 8302 89 |
| Kleiderschränke: | |
| aus Holz | 9403 28 |
| aus unedlen Metallen | 9403 81 |
| Kleie | 2302 20 |
| Kleinbildbetrachter | 9009 10 |
| Kleindrehbänke | 8445 24 |
| Kleinflische, ungenießbar | 0615 .. |
| Kleingleichrichterröhren | 8621 13 |

| | | | |
|---------------------------------------|---------|--------------------------------------|------------------|
| Kleinbezeuge | 8422 | Matte | 8104 41 |
| Kleinherde mit Bratröhre, elektrische | 8512 25 | roh | 8104 42 |
| Kleinkalibergewehre | 9304 10 | Schrott | 8104 48 |
| Kleinkindmützen, gestrickte | 6505 50 | Speise | 8104 41 |
| Kleinkorbwaren | 4603 50 | Kobalt 60 | 2850 10 |
| Kleinlastenaufzüge | 8422 71 | Kobaltchlorid | 2830 31 |
| Kleinöfen, elektrische, bis 50 kg | 8511 11 | Kobalthydroxyde | 2824 00 |
| Kleinperde | 0101 10 | Kobaltkaliumnitrat | 2839 30 |
| Kleinschreibmaschinen | 8451 | Kobaltkarbonate | 2842 51 |
| Kleinsenderöhren | 8521 13 | Kobaltnitrat | 2839 30 |
| Kleinstkorbwaren | 4603 50 | Kobaltoxyde | 2824 00 |
| Kleinstsynchromotoren | 8501 49 | Kobaltresinat | 3808 51 |
| Kleintransformatoren | 8501 | Kobaltsulfate | 2838 53 |
| Kleintuhrwerke: | | Kobaltsulfoxylat | 2836 90 |
| gangfertig | 9107 | Kochapparate, nicht für den Haushalt | 8417 |
| nicht gangfertig | 9111 11 | Kocher: | |
| Klemmer mit Korrektionswirkung | 9004 10 | für flüssige Brennstoffe, aus Stahl | 7336 73 |
| Klemmhülsen | 8448 04 | zum Herstellen von Papierhalbstoff | 8417 47 |
| Klemmplatten | 7816 | Kochgeräte: | |
| Klingen: | | aus Kupfer, für den Haushalt | 7417 |
| für Messer | 8210 | aus Stahl, für den Haushalt | 7336 |
| für Rasierapparate | 8211 | Kochsalat | 0701 59 |
| Klinker | 6904 50 | Kochschränke für Schinken | 8417 27 |
| Klippfach | 0802 71 | Kodein | 2942 11 |
| Klischees | 8434 | Kölnisch Wasser | 3306 11 |
| Klöppldecken | 5809 | Köpfe (Oberteile) für Nähmaschinen | 8441 |
| Klöpplmaschinen | 8437 80 | Köpfmaschinen für Fisch | 8430 70 |
| Klöpplspitzen | 5809 | Körbe aus Stahldraht | 7340 45 |
| Klosettbecken aus keramischen | | Körner (Anreißwerkzeuge) | 9016 71 |
| Stoffen | 6910 | Körnerlack | 1302 20 |
| Klosettsitze: | | Körnerspitzen | 8448 08 |
| aus Holz | 4428 60 | Körperhaare von Pferden | |
| aus Kunststoff | 3907 03 | oder Rindern: | |
| Klosettappkästen aus Gußeisen, | | gekrollt | 5302 80 |
| ohne Mechanismus | 7338 19 | nicht gekrollt | 5302 51 |
| Klystrone | 8521 19 | Körperhöhlenbetrachtungsgeräte | 9017 39 |
| Knabenoberbekleidung: | | Körperpuder | 3306 31 |
| gewebt | 6101 | Koffein | 2942 31 |
| gewirkt | 6005 | Koffer: | |
| Knäckebröt | 1907 10 | aus Aluminium | 7616 40 |
| Knallkörper | 3605 00 | aus Geweben | 4202 57 |
| Knarren (Musikinstrumente) | 9208 90 | aus Holz | 4428 40 |
| Knautgrassamen | 1203 | aus Kunststofffolien | 4202 55 |
| Kniefzangen | 8203 30 | aus Leder oder Kunstleder | 4202 51 |
| Knetmaschinen: | | aus Pappe | 4202 54 |
| für Butter | 8426 50 | aus Vulkanfaser | 4202 52 |
| für Kautschuk oder Kunststoff | 8459 69 | Kofferbeschläge | 3302 60 |
| für Margarine | 8459 11 | Kofferempfänger | 8515 41 |
| für Süßwarenindustrie | 8430 30 | Kofferschüssler | 3301 15 |
| universell verwendbar | 8459 05 | Kofferwaren aus Aluminium | 7616 40 |
| Knieschutten, Sattlerwaren | 4201 00 | Kognak | 2209 |
| Knieschützer, | | Kohl | 0701 |
| gummielastische | 6006 99 | Kohle: | |
| Knieschürmpfe | 6003 | für Mikrophone | 8524 40 |
| Knoblauch, frisch oder gekühlt | 0701 15 | für Primärelemente | 8524 30 |
| Knochen | 0508 | Kohlebeutel für Elemente | 8503 90 |
| Knochenfett | 1508 30 | Kohlebüchse für Kohlebürsten | 8524 10 |
| Knochenleim | 3503 65 | Kohlebürsten | 8524 20 |
| Knochenmehl | 0508 10 | Kohleelektroden: | |
| Knochenöl | 1506 10 | für Bogenlampen | 8524 50 |
| Knochenstücke zu Transplantationen | 3001 90 | für Elektrolyse | 8524 60 |
| Knöpfe | 9801 | für elektrische Öfen | 8524 60 |
| Knollensellerie | 0701 66 | Kohlenanzünder | 3608 10 |
| Knopfornen | 9801 20 | Kohlensäcke | 2604 00 |
| Knopfröhlinge | 9801 | Kohlenbunker aus Stahl | 7322 30 |
| Knopfröhlinge: | | Kohlendioxyd | 2813 30 |
| aus Kunststoff | 3907 2 | Kohlenhobel | 8423 29 |
| aus Perlmutter | 9502 11 | Kohlensäure | 2813 30 |
| Knopftelle | 9801 | Kohlensäureanhydrid | 2813 30 |
| Knoten aus Spinnstoffen | 6901 50 | Kohlensäureester | 2920 00 |
| Knotenfänger | 8431 10 | Kohlenstaubfeuerungen | 8413 30 |
| Knüpfteppe | 5801 | Kohlenstoff | 2603 |
| Knüppel aus Stahl | 7307 | Kohlenstoff 14 | 2850 10 |
| Knüppelscheren | 8446 87 | Kohlenwasserstoffe: | |
| Kobalt: | | acyclische | 2901 11, 2901 19 |
| Bearbeitungsabfälle | 8104 48 | alicyclische | 2901 81, 2901 39 |
| Erze | 2601 41 | | |

| | |
|---|------------------|
| aromatische | 2901 51-2901 79 |
| Halogenderivate | 2902 .. |
| Kohleöfen aus Stahl, für Haushalt | 7386 85 |
| Kohlepapier | 4907 51, 4813 50 |
| Kohleplatten für Kohlebürsten | 8524 10 |
| Kohleschaufeln | 8201 17 |
| Kohlestangen für Kohlebürsten | 8524 10 |
| Kohlrabi | 0701 49 |
| Kohlrübenblätter | 1210 .. |
| Kokain | 2942 23 |
| Kokillöl | 3805 10 |
| Kokonsäfen | 5002 .. |
| Kokons | 5001 00, 5003 .. |
| Kokosfasergewebe | 5711 10 |
| Kokosfasern | 5704 .. |
| Kokosgarne: | |
| drei- oder mehrdrähtig | 5904 79 |
| ein- oder zweidrähtig | 5707 60 |
| Kokosläufer | 5802 75 |
| Kokosnüsse | 0801 .. |
| Kokosnußkerne, zerkleinert | 0801 30 |
| Kokosöl: | |
| gehärtet | 1512 .. |
| nicht gehärtet | 1507 .. |
| Kokosraspel | 0801 30 |
| Kokosteppeiche | 5802 75 |
| Koks: | |
| aus Braunkohle | 2704 50 |
| aus Steinkohle | 2704 11, 2704 19 |
| aus Torf | 2704 80 |
| Koksausdrückmaschinen | 8422 25 |
| Kolbendampfmaschinen | 8405 .. |
| Kolbenkompressoren | 8411 .. |
| Kolbenpreßpumpen: | |
| Handpumpen | 8410 39 |
| Kraftpumpen | 8410 45 |
| Kolbenpumpen | 8410 .. |
| Kolbenverbrennungsmotoren | 8406 .. |
| Kolbenverdichter | 8411 .. |
| Kolloidum | 3903 6 .. |
| Kolloidumwolle | 3903 3 .. |
| Kolloidmühlen für chemische | |
| Industrie | 8459 23 |
| Kolophonium | 3908 .. |
| Kolophoniumderivate | 3908 40, 3905 .. |
| Kolophoniumleime | 3908 15, 3906 50 |
| Kolorimeter: | |
| elektrische | 9028 51 |
| nichtelektrische | 9025 .. |
| Kombinationskraftwagen | 8702 30 |
| Kommunalfahrzeuge | 8703 20 |
| Komparatoren | 9016 51 |
| Kompass: | |
| aeronautische | 9014 11 |
| nautische | 9014 11 |
| Kompendien für Filmkameras | 9008 99 |
| Kompressionskältemaschinen | 8415 .. |
| Kompressoren | 8411 .. |
| Kompressoröl | 2710 69 |
| Komprierte | 1704 50 |
| Kondensationserzeugnisse | 3901 .. |
| Kondensatoren: | |
| elektrische | 8518 .. |
| für Dampfkraftmaschinen | 8402 50 |
| Kondensatorendöl | 2710 70 |
| Kondensatormikrophone | 4801 .. |
| Kondensatorpapier | 4801 .. |
| Kondensierte Milch | 0402 90 |
| Kondenswasserableiter | |
| mit Schwimmer | 8461 .. |
| Konfitüren aus Früchten | 2005 .. |
| Koniferenharze | 1902 60 |
| Koniferennadelöle | 3301 22 |
| Konserven: | |
| Fleischkonserven | 1604 .. |
| Fleischkonserven | 1602 .. |
| Gemüsekonserven | 2001 .., 2002 .. |

| | |
|---|------------------|
| Obstkonserven | 2006 .. |
| Würstkonserven | 1601 .. |
| Konservendosen aus Stahlblech | 7323 81 |
| Konservendosen- und Konservenglasreinigungs- und Konservendosenfüll- und -verschließmaschinen | 8419 40 |
| Konservengläser: | |
| für den Haushalt | 7013 10 |
| für die Industrie | 7010 40 |
| Konservierungsmittel | 3811 .. |
| Konsolen | 8302 29 |
| Konzollfräsmaschinen | 8445 41 |
| Konstantan-Draht | 7502 .. |
| Konstruktionen aus Aluminium | 7608 .. |
| Konstruktionen aus Eisen oder Stahl | 7321 .. |
| Kontaktstromer | 9001 50 |
| Kontaktstromrichter | 8501 23 |
| Kontaktthermometer | 9023 .. |
| Kontrabläse | 9202 29 |
| Kontrollkassen mit Rechenwerk | 8452 50 |
| Kontrollmähler (Elektrizitätsmähler) | 9028 75 |
| Konverter | 8443 10, 8515 10 |
| Konzertinas | 9204 10 |
| Koordinaten-Bohrmaschinen | 8445 35 |
| Koordinatographen | 9014 40 |
| Kopaiwabalsam | 1302 50 |
| Kopaiwadol | 1507 .. |
| Kopale | 1302 70 |
| Kopalharzaleim | 3606 15, 3506 50 |
| Kopfbedeckungen: | |
| aus Filz | 6508 .. |
| aus Geflechten | 6504 .. |
| aus gewebartigen Strohstoffen | 6506 .. |
| aus Stücken von Spinnstoffwaren | 6505 .. |
| gewirkte | 6505 .. |
| Kopfsalat | 0701 51 |
| Kopftücher, gewebte | 6108 .. |
| Kopierapparate: | |
| für Bürozwecke | 9010 30 |
| für Photoabteilungen | 9010 10 |
| Kopierdrehbänke für Metall | 8445 21 |
| Kopierfräsmaschinen für Metall | 8445 49 |
| Kopierrahmen | 9010 10 |
| Kopierstifte | 8905 20 |
| Kopierstinte | 3213 50 |
| Koppelriemen aus Leder | 4203 80 |
| Kopra | 1201 31 |
| Korallen | 0512 20, 9506 .. |
| Korbflaschen | 7010 .. |
| Korbmöbel | 9401 .., 9403 .. |
| Korbwaren aus Holzspan | 4603 20 |
| Korbweiden | 1401 .. |
| Kordein aus Weichkautschuk, | |
| vulkanisiert | 4007 10 |
| Korianderfrüchte | 0909 30 |
| Korinthen | 0804 51 |
| Korkabfälle | 4501 50 |
| Korken | 4508 .., 4504 .. |
| Korkenzieher | 8204 71 |
| Korkmehl | 4501 80 |
| Korkpapier aus Naturkork | 4502 90 |
| Korkschorf | 4501 80 |
| Korkstopfen | 4504 .., 2209 45 |
| Kornbranntwein | 3819 48 |
| Kornretrakt für Dauerschablonen | 6108 .. |
| Korsette | |
| Korund: | |
| künstlich | 2820 50 |
| natürlich | 2513 50, 7102 .. |
| Koschenillen | 0515 50 |
| Kotillonartikel | 9705 .. |
| Krabben: | |
| genießbar | 0303 13, 1805 50 |
| ungenießbar | 0515 .. |
| Krängungsmesser | 9014 51 |
| Kräusekreppegarne, synthetische | 5101 05 |

| | | |
|---|----------|---------|
| Kräuselmaschinen für synthetische Spinnstoffe | 8436 | 01 |
| Kräuter zum Gewerbe- und Heilgebrauch | 1207 | 1405 |
| Kraftfahrzeugbatterien | 8504 | .. |
| Kraftfahrzeugbereifungen | 4011 | .. |
| Kraftfahrzeugbeschläge | 3907 4 | 8302 27 |
| Kraftfahrzeugempfänger | 8515 | 46 |
| Kraftfahrzeugleuchten | 8509 | .. |
| Kraftfahrzeugscheinwerfer | 8509 | .. |
| Kraftfahrzeugsignalgeräte, elektrische | 8509 | 21 |
| Kraftkarren | 8707 | .. |
| Kraftliner, nicht geklebt | 4901 | 18 |
| Kraftomnibusse | 8702 | 10 |
| Kraftpackpapier | 4901 | 23 |
| Kraftpapier | 4901 | .. |
| Kraftpapier, gebleicht | 4901 | 85 |
| Kraftpappe | 4901 | 30 |
| Krafträder | 8709 | .. |
| Kraftsackpapier | 4901 | 24 |
| Kraftseidenpapier | 4901 | 25 |
| Kraftspinnpapier | 4901 | 26 |
| Kraftsteckvorrichtungen | 8519 | 39 |
| Kraftstoffbehälter: | | |
| für Kraftwagen | 8706 | 95 |
| für Flugzeuge | 8803 | 90 |
| Kraftstofffilter | 8418 | .. |
| Kraftstoffpumpen | | |
| für Verbrennungsmotoren | 8410 | 25 |
| Kraftwagen | 8702 | 8703 |
| Kragen: | | |
| aus Geweben | 6103 01, | 6108 |
| aus Weichkautschuk | | 4013 50 |
| Kragenknöpfe | 9801 | .. |
| Kragenschachteln | 4202 | .. |
| Kragenschoner | 6106 | .. |
| Kramerschlenen | 9019 | 19 |
| Krampen: | | |
| aus Kupfer | 7414 | .. |
| aus Stahl geschmiedet | 7331 | 40 |
| aus Stahldraht | 7331 | 90 |
| aus Zink | 7906 | 10 |
| Krampfaderstrümpfe | 6006 | 91 |
| Krane | 8422 | 8703 |
| Krankenbehandlungstische | 9402 | 20 |
| Krankenbettgestelle | 9402 | 10 |
| Krankenatöcke | 6802 | .. |
| Krankentransportwagen | 8702 | 20 |
| Kranwagen | 8420 | 19 |
| Kranwagen | 8606 00, | 8703 50 |
| Kratzisen für Haushalt | 8204 | 71 |
| Kratzenbänder, ohne Nadeln | 5917 | 11 |
| Kratzenband-Aufziehmaschinen | 8459 | 35 |
| Kratzenbeschläge | 8438 | 31 |
| Kratzenblätter, ohne Nadeln | 5917 | 11 |
| Kratzendraht-Setzmaschinen | 8445 | 01 |
| Kratzenschleifmaschinen | 8445 | 01 |
| Kratzer für Handwerker | 8204 | 45 |
| Kratzförderer | 8422 | .. |
| Krautschneidemaschinen für Konservenindustrie | 8430 | 80 |
| Krawatten: | | |
| gestrickt | 6005 | .. |
| gewebt | 6107 | .. |
| Kreatinin | 2937 | 59 |
| Krebstiere: | | |
| genießbar | 0903 | 1605 |
| ungenießbar | | 0515 |
| Kreide | 2608 | 8905 |
| Kreide, kieselige | 2632 | 30 |
| Kreiselpumpen | 8410 | .. |
| Kreiselerdichter | 8411 | 65 |
| Kreiselförderer | 8422 | 67 |
| Kreismesser für Maschinen | 8206 | .. |
| Kreisägeblätter | 8202 | .. |
| Kreisägemaschinen | 8445 | 8447 |

| | | |
|---|----------|---------|
| Kreisscheren für Karton und Pappe | 8433 | 50 |
| Krempelausputz von Wolle | 5303 | 50 |
| Krempelflug von Wolle | 5303 | 50 |
| Krempeln | 8436 | .. |
| Kresot | 4809 | 30 |
| Kresotöl | 2707 45, | 3809 30 |
| Krepppapier | 4805 | 4807 |
| Kreppgarne, künstliche | 4805 | 4815 |
| Kreppgewebe: | | |
| aus künstlichen Spinnfäden | 5104 | .. |
| aus Seide | 5009 | .. |
| Kresol | 2707 63, | 2906 13 |
| Kresotinsäure | 2916 | 80 |
| p-Kresylacetat | 2914 | 81 |
| Kreuzhacken | 8201 | 29 |
| Kreuzschlüssel | 8203 | 70 |
| Kreuzsticharbeiten | 5803 | .. |
| Kreuzungen: | | |
| auf Schwellen oder ähnlichen Unterlagel befestigt | 8610 | 19 |
| zerlegt | 7316 | .. |
| Kreuzzuchtvolle: | | |
| fabrikgewaschen | 5301 | 55 |
| gekämmt | 5305 | 55 |
| gekrempt | 5305 | 15 |
| im Schweiß | 5301 | 15 |
| rückengewaschen | 5301 | 35 |
| Kriechtierhäute, roh | 4101 | 70 |
| Kriegsflugzeuge | 8802 | 10 |
| Kriegesgeschosse | 9307 | 10 |
| Kriegeschiffe | 8901 | 60 |
| Kriegswaffen | 9303 | .. |
| Krippen | 9705 | 59 |
| Krippenfiguren | 9705 | 59 |
| Kristalldioden | 8521 | 41 |
| Kristalle, piezo-elektrische, gefaßt | 8521 | 60 |
| Kristalleuchtentelle | 7014 | .. |
| Kristallmikrophone | 8514 | 10 |
| Kristallraffinade | 1701 | 39 |
| Kristalltriioden | 8521 | 49 |
| Krollhaare | 0503 | 30 |
| Kronenkorkenverschleißmaschinen | 8419 | .. |
| Kronenverschlüsse | 8313 | 10 |
| Kronsbeeren, frisch | 0808 | 40 |
| Kryolith: | | |
| künstlich | 2629 | 10 |
| natürlich | 2628 | 00 |
| Krypton | 2804 | 20 |
| Kuchen Gebäck | 1908 | .. |
| Kucheneiweiß, backfertig | 1902 | 91 |
| Kuchentrüden | 8204 | 71 |
| Kuckuckuhren | 9104 35, | 9104 37 |
| Küchenkräuter: | | |
| frisch oder gekühlt | 0701 | .. |
| getrocknet | 0704 | .. |
| mit Essig zubereitet | 2001 | .. |
| ohne Essig zubereitet | 2002 | .. |
| Samen | 1203 | 71 |
| Küchenmesser | 8209 | 80 |
| Küchenmöbel aus Holz | 9403 | 21 |
| Küchensiebe mit Drahtboden | 9606 | .. |
| Küchenuhren, nichtelektrisch | 9104 | 45 |
| Kühe | 0102 | .. |
| Kühler: | | |
| für Energieerzeugung | 8417 | .. |
| für Wein und Fruchtsäfte | 8417 | 23 |
| Kühlmöbel mit Kältemaschine | 8415 | .. |
| Kühlöl | 2710 | 70 |
| Kühlschränke | 8415 | .. |
| Kühlschrankschlösser | 8301 | 35 |
| Kühltruhen | 8415 | .. |
| Kühltürme | 8417 | 45 |
| Kühltruhergerüste aus Stahl | 7321 | 40 |
| Kühlvitrinen | 8415 | .. |
| Kühlwagen, schienengebundene | 8607 | .. |
| Kümmelfrüchte | 0909 | 40 |

| | | |
|--|----------|---------|
| Künstliche Spinnfäden | 5101 | 5103 50 |
| Künstliche Spinnfasern | 5601 51, | 5601 59 |
| Künstliches Stroh: | | |
| bis 5 mm breit | 5102 | .. |
| über 5 mm breit | Kap. 39 | |
| Kürbisse, frisch oder gekühlt | 0701 | 87 |
| Küstenachiffe | 8901 | .. |
| Kugelfintsteine | 2617 | 10 |
| Kugelgelecke | | |
| für photographische Zwecke | 9007 | 95 |
| Kugellager | 8462 | 10 |
| Kugelmöhlen zum Vermahlen | | |
| von Farberden | 6909 | 8456 60 |
| Kugeln (Schießbedarf) | 9307 | .. |
| Kugeln: | | |
| für Federspitzen | 9804 | 60 |
| für Kugellager | 7340 | 8463 |
| Kugelschaulfer | 9422 | 65 |
| Kugelschreiber | 9808 | .. |
| Kugelschreiberpaste | 8213 | 90 |
| Kultivatoren | 8424 | 20 |
| Kumte | 4201 | 00 |
| Kunstdärme aus Kunststoff: | | |
| mit Naht oder abgebunden | 3907 | 3. |
| nahtlos | 3903 | 8904 |
| Kunstdruckpapier | 4907 | 15 |
| Kunstdönger | Kap. 31 | |
| Kunstdüngerstreuer | 8424 | 81 |
| Kunstatelierstellungseinrichtungen | 8415 | .. |
| Kunstgegenstände | Kap. 99 | |
| Kunsthornig | 1702 | 10 |
| Kunsthorn | 3904 | 1. |
| Kunsteder | 4110 | 00 |
| Kunstschriftfedern | 9804 | .. |
| Kunstaeldengarne | 5101 | 5103 |
| Kunstaeldengewebe | 5104 | .. |
| Kunstaeldensamt | 5904 | .. |
| Kunstaeldenstrümpfe | 6003 | .. |
| Kunstpelssefett | 1613 | 90 |
| Kunstatoffkalender | 8416 | 90 |
| Kunstatoffknöpfe | 9801 | .. |
| Kunstatoffröchte | 6702 | 90 |
| Kunstatoffschweißgeräte, elektrische | 8511 | 60 |
| Kunstatoffschweißmaschinen, | | |
| elektrische | 8511 | 60 |
| Kunstatoffspielwaren | 9703 | 91 |
| Kunstatoffventile | 8461 | 90 |
| Kunstatverglasungen | 7007 | 10 |
| Kupfer: | | |
| Bänder | 7404 31, | 7406 |
| Behälter zum Sterilhalten | 7418 | 31 |
| Blattmetall | 7406 | 10 |
| Bleche | 7404 | 31 |
| Bolzen | 7416 | .. |
| Bottiche | 7409 | 00 |
| Draht | 7408 | .. |
| Erze | 2601 | 43 |
| Fässer | 7409 | 00 |
| Federn | 7416 | .. |
| Federringscheiben | 7415 | .. |
| Flitter | 7406 | .. |
| Folien | 7406 | .. |
| Gesenkpressteile, roh | 7419 | .. |
| Gesenk Schmiedeteile, roh | 7419 | .. |
| Haken | 7414 | .. |
| Haushaltsartikel | 7418 | .. |
| Hauswirtschaftsartikel | 7418 | .. |
| Heizgeräte für den Haushalt | 7417 | .. |
| Hohlstangen | 7407 | .. |
| Hotelgeschirr | 7418 | .. |
| Kelle | 7415 | .. |
| Ketten | 7413 | 00 |
| Kochgeräte | 7417 | .. |
| Krampen | 7414 | .. |
| Muttern | 7415 | .. |
| Nägel | 7414 | .. |

| | | |
|--|----------|---------|
| Niete | 7415 | .. |
| Platten | 7404 | 31 |
| Profile | 7403 | 21 |
| Pulver | 7406 | .. |
| raffiniert | 7401 | .. |
| Reifsnägel | 7414 | .. |
| Ringschrauben | 7415 | .. |
| Röhre | 7407 | .. |
| Rohrformstücke | 7408 | 21 |
| Rohrverbindungsstücke | 7408 | 21 |
| Rohrverschlußstücke | 7408 | 21 |
| Sammelbehälter | 7409 | 00 |
| Schrauben | 7415 | .. |
| Schraubhaken | 7415 | .. |
| Spilnte | 7415 | .. |
| Stäbe | 7403 | 21 |
| Stangen | 7403 | 21 |
| Stifte | 7414 | .. |
| Streckblech | 7412 | 00 |
| Tafelgeräte | 7418 | .. |
| Tafeln | 7404 | 31 |
| Unterlegscheiben | 7415 | .. |
| Kupferacetarsenit | 2845 | 90 |
| Kupferarsenit | 2841 | 10 |
| Kupferdraht: | | |
| Geflechte | 7411 | 50 |
| Gewebe | 7411 | .. |
| Gitter | 7411 | 50 |
| Kabel | 7410 | 00 |
| Litzen | 7410 | 00 |
| Selle | 7410 | 00 |
| Kupferhydroxyde | 2828 | 30 |
| Kupfermatte | 7401 | 10 |
| Kupfernitrat | 2839 | 20 |
| Kupfer-8-oxychinolin | 2835 | 59 |
| Kupferoxychlorid | 2830 | 61 |
| Kupferoxyde | 2828 | 30 |
| Kupferoxydulgleichrichter | 8501 | .. |
| Kupferoxyjodid | 2834 | 19 |
| Kupferphosphid | 2855 | 20 |
| Kupfersilicid | 2857 | 59 |
| Kupferstiche | 9902 | 00 |
| Kupfersulfate | 2838 | 55 |
| Kupfersulfid | 2835 | 90 |
| Kupfervorlegierungen | 7402 | 00 |
| Kupolöfen | 8414 | 11 |
| Kupplungen: | | |
| elektromagnetische | 8502 | 90 |
| für Maschinen | 8463 | 60 |
| für Schienenfahrzeuge | 8609 | .. |
| für Zugmaschinen u. Kraftwagen | 8706 | .. |
| Kupplungsbänder aus Leder | 4204 | 90 |
| Kupplungsbeläge aus Asbest | 6314 | 00 |
| Kurbelpressen | 8445 | 84 |
| Kurbelwellen | 8463 | 80 |
| Kurbelwellendrehbänke | 8445 | 24 |
| Kurbelziehpressen | 8445 | 84 |
| Kuraregistriergeäte | 9014 | 51 |
| Kurvenlineale | 9016 | 19 |
| Kurvenmesser | 9016 | 49 |
| Kurzwangendrehbänke | 8445 | 24 |
| Kurzwellentherapieapparate | 9017 | 18 |
| Kurzzeitmesser | 9106 | 30 |
| Kurzzeitmeßgeräte, elektronische | 9028 | 59 |
| Kutschwagen | 8714 | 90 |
| Kutter für Fleisch | 8430 | 69 |
| L | | |
| Lab | 2940 | 20 |
| Labmagen | 0604 | 55 |
| Laboratoriumsglas | 7017 10, | 7017 20 |
| Laboratoriumsöfen: | | |
| elektrische | 8511 | .. |
| nichtelektrische | 8414 | .. |
| Laborkeramik | 6909 | .. |
| Laborzentrifugen | 8418 | 10 |

| | | | | |
|-------------------------------|---------------|---------|---------------------------------------|---------------------|
| Lachse | 0801 21, 0802 | 1604 | Lastrenner | 8519 |
| Lacke, gebrauchsfertig | | 3209 10 | Laterna Magica | 9703 20 |
| Lackfarben, gebrauchsfertig | | 3209 10 | Latex: | |
| Leckleder | | 4108 10 | natürlich | 4001 11 |
| Leckspachtel | | 3212 50 | synthetisch | 4002 10 |
| Lactophosphate | | 2919 10 | Latschenkiefernöl | 3301 22 |
| Lactyl-p-phenetidin | | 2925 50 | Laubsägeblätter | 8202 71 |
| Lademaschinen | | 8422 | Lauch | 0701 91 |
| Lademaße | | 8610 50 | Laufbildetrachter | 9010 20 |
| Ladenmöbel aus Holz | | 9403 27 | Laufdecken für Fahrzeuge: | |
| Ladeschalter für Kolben- | | | neu oder gebraucht | 4011 |
| verbrennungsmotoren | | 8508 90 | unbrauchbar | 4004 30 |
| Ladewinden | | 8422 47 | Laufgewichtseilungswaagen | 8420 |
| Ladungen für Feuerlöschgeräte | | 3817 00 | Laufgewichtswaagen | 8420 |
| Lämmer | | 0104 | Laufkrane | 8422 |
| Längs- und Querschneider für | | | Laufrollengeräte für Vorhänge | 8302 81 |
| Papier und Pappe | | 8433 20 | Laufvorrichtungen: | |
| Längsnahtschweißmaschinen, | | | für Magnettongeräte | 9213 50 |
| autogene | | 8450 50 | für Plattenspieler | 9213 50 |
| Läppmaschinen | | 8445 | Laugenzähler | 9026 49 |
| Lärcherterpentin | | 1302 60 | Laurinaldehyd | 2911 19 |
| Läufer | | 5802 | Laurylalkohol | 2904 31 |
| Läuterböttiche mit Rührwerk | | 8430 50 | Lauten | 9202 81 |
| Lävulinsäure | | 2916 91 | Lautsprecher | 8514 20 |
| Lävulose | 1702 99, | 2943 30 | Lautsprecherkombinationen | 8514 20 |
| Lagerbehälter aus Stahl, | | | Laufstärkemesser | 9028 59 |
| von 300 Ltr. oder weniger | | 7840 11 | Lava | 6802 |
| Lagergehäuse | | 8463 20 | Lavendelöl | 3301 24 |
| Lagerhallen aus Stahl | | 7821 20 | Lavendelwasser | 3306 21 |
| Lagerhauswagen | | 8714 59 | Lazarettwagen | 8605 90 |
| Lagerschalen | | 8463 20 | Lebensmittelzubereitungen, | |
| Lakritzwaren | | 1704 10 | kakaohaltig | 1806 90, 1902 |
| Laktame | | 2937 | Leberöle von Fischen | 1504 |
| Laktone | | 2937 | Lebern von Tieren | |
| Laktose | 1702 98, | 2943 20 | des Kap. 1 | 0201 |
| Laktosesirup | | 1702 98 | Lebertran | 0208 00 |
| Lamahaare | | 6302 11 | Leberwurst | 1601 |
| Laminaralftte, steril | | 3005 19 | Lebkuchen | 1908 20 |
| Lammfelle, bewollt, roh | 4101 16, | 4301 50 | Lecithine | 2924 |
| Lampenfassungen | | 8519 43 | Leder | Kap. 41 |
| Lampenfüße aus Glas | | 7014 40 | Lederabfälle | 4109 00 |
| Lampenruß | | 2803 90 | Lederbekleidung | 4203 |
| Lampenschirme: | | | Lederfettungsmittel | 3710 85, 3408 14 |
| aus Gewebe | | 6202 | Lederhilfsmittel | Kap. 27, 34, 35, 39 |
| aus Papier | | 4821 50 | Lederknöpfe | 8801 61 |
| Lampenschirmkarton | | 4807 28 | Lederleim | 3503 63, 3506 50 |
| Lampenschirmpapier | | 4807 28 | Ledermanschetten | 4204 90 |
| Landebrücken aus Stahl | | 7821 50 | Ledermehl, aufgeschlossen | 3106 80 |
| Landkarten | | 4905 10 | Ledermützen | 6506 20 |
| Langdrehautomaten | | 8445 | Lederschläuche | 4204 90 |
| Langdrehbänke für Holz | | 8447 31 | Lederschnittel | 4109 00 |
| Langfilze | | 5917 | Lederspaltmaschinen | 8442 |
| Langfräsmaschinen | | 8445 49 | Lederstraßenschuhe | 6402 34 |
| Langhobelmaschinen | | 8445 11 | Lederwarenbeschläge | 8302 60 |
| Langholztransportwagen, | | | Lederwarenschlösser | 8301 15 |
| schienengebundene | | 8607 | Legemaschinen | |
| Langlochbohrmaschinen | | 8447 25 | für Textilindustrie | 8440 20 |
| Langsägeblätter | | | Legierter Stahl | 7815 |
| für die Holzbearbeitung | | 8202 78 | Lehm | 2607 |
| Langsiebpapiermaschinen | | 8431 10 | Lehrenbohrmaschinen | 8445 85 |
| Langstuten: | | | Lehrmittel, physikalische, chemische, | |
| genießbar | 0803 11, | 1606 10 | technologische | 9021 10 |
| ungenießbar | | 0615 | Leibbinden: | |
| Langstutenmehl | | 2301 90 | medizinische | 9019 13 |
| Lanolin | | 1506 90 | andere | 6109 |
| Lanthan | | 2805 80 | Leibwäsche, gewebte: | |
| Lanthanbromid | | 2852 90 | für Frauen, Mädchen oder Kinder | 6104 |
| Lanthionin | | 2981 19 | für Männer oder Knaben | 6103 |
| Laschen aus Stahl | | 7816 | Leibwäsche, gewirkte | 6004 |
| Lastenaufzüge | | 8422 71 | Leichtathletikgeräte | 9706 35 |
| Lastendreiräder ohne Motor | | 8710 00 | Leim: | |
| Lastfahrzeugwaagen | | 8420 15 | aller Art in Packungen bis 1 kg | 3506 50 |
| Lastkarrnen, kraftbetriebene | | 8707 | aus Gummi arabicum | 3506 11 |
| Lastkraftwagen | | 8702 | aus Kautschuk | 4006 10 |
| Lastkraftwagenfahrgerüste: | | | aus Kunststoff | Kap. 39 |
| mit Motor und Führerhaus | | 8702 60 | aus natürlichen Harzen | 3506 15 |
| nur mit Motor | | 8704 10 | aus pflanzlichen Gummilarten | 3506 11 |

| | |
|---|------------------|
| aus Sulfitablauge | 8506 19 |
| aus Wasserglas | 8506 19 |
| Leinleder | 0606 4109 .. |
| Leinengarne | 5403 8404 10 |
| Leinengewebe | 8406 .. |
| Leinenschleßgeräte | 8804 90 |
| Leinkuchen | 2904 53 |
| Leinöl: | |
| gehärtet | 1512 .. |
| nicht gehärtet | 1507 .. |
| Leinsamen | 1201 .. |
| Leinsamenmehl | 1202 00 |
| Leistungsprüfmaschinen: | |
| mit elektrischer Anzeige | 9028 36 |
| mit nichtelektrischer Anzeige | 9016 55 |
| Leistungsregler, elektrische | 8522 30 |
| Leistungsschalter | 8519 .. |
| Leistungstrenner | 8519 .. |
| Leistungsverstärker | 8514 80 |
| Leit- und Zugspindelrehbänke | 8445 21 |
| Leitern: | |
| mechanische | 8422 75 |
| aus Stahl, nicht mechanisch | 7840 31 |
| Leiterwagen | 8703 10, 8714 80 |
| Leitfähigkeitsmeßgeräte | 9028 .. |
| Leitfähigkeitswasser | 2858 00 |
| Leitbahnen aus Stahl | 7816 .. |
| Leitungsmaste aus Holz | 4403 .. |
| Leistungsverstärker für Nachrichten- technik | 8514 80 |
| Leitwerke | 8803 90 |
| Lenkgabeln f. Handtransportfahrz. | 8714 97 |
| Lenkgestelle für Schienenfahrzeuge | 8609 69 |
| Lenkrollen f. Handtransportfahrz. | 8714 97 |
| Leonard-Umformer | 8501 49 |
| Lerchenspiegel | 9707 90 |
| Leuchten: | |
| aus Glas | 7014 .. |
| aus Holz | 4427 10 |
| aus unedlen Metallen | 8807 .. |
| aus Kunststoff | 3907 07 |
| Leuchtentelle: | |
| aus Glas | 7014 .. |
| aus Kunststoff | 3907 07 |
| aus unedlen Metallen | 8807 .. |
| Leuchtfarben: | |
| gebrauchsfertig | 3209 50 |
| nicht gebrauchsfertig (ohne Binde- mittel) | 3206 60, 3207 60 |
| Leuchtpetroleum | 2710 21 |
| Leuchtpistolen | 9804 60 |
| Leuchtstoffe | 3206 60, 3207 60 |
| Leuchtstofflampen | 8520 31 |
| Leuzit | 2631 .. |
| Licht-Koagulatoren | 9017 39 |
| Lichtbildwände | 9010 50 |
| Lichtbildzroboskope | 9027 10 |
| Lichtbogenschmelzöfen | 8511 21 |
| Lichtbogenschweißstromrichter | 8511 52 |
| Lichtbogenschweißstranformatoren | 8511 52 |
| Lichtbogenschweißsumformer | 8511 51 |
| Lichtbogenstromrichter | 8501 89 |
| Lichtkastenbäder | 9017 17 |
| Lichtmaschinen für Kolbenver- brennungsmotoren | 8508 10 |
| Lichtausapparate | 9010 40 |
| Lichtpauspapier | 4901 73 |
| Lichtpausröhre | 4901 73 |
| Lichtzufanlagen | 8517 80 |
| Lichtstrahloszillographen | 9028 31 |
| Lichttongeräte für Vorführapparate | 9008 99 |
| Lichtzündmaschinen für Kolben- verbrennungsmotoren | 8508 10 |
| Lieferkraftwagen | 3702 .. |
| Lieschgrassamen | 1208 .. |
| Liesen (Schweinefomen) | 0206 30 |
| Ligningerbextrakte | 3806 10 |

| | |
|---|---------------------------|
| Likör | 2209 .. |
| Limburgerkäse | 0404 19 |
| Limettensaft | 2007 .. |
| Limnimeter | 8014 65 |
| Limonaden | 2202 00 |
| Limonen (Terpenkohlenwasserstoff) | 2901 .. |
| Limonen (Zitronen) | 0802 20 |
| Linalool | 2904 41 |
| Linalylacetat | 2914 31 |
| Linalylbutyrat | 2914 59 |
| Linalylformiat | 2914 11 |
| Lindenbast | 1401 90 |
| Lineale: | |
| mit Maßeinteilung | 9016 20 |
| ohne Maßeinteilung | 9016 19 |
| optische | 9016 61 |
| Linkrusta | 4511 50 |
| Linolensäure | 2914 63 |
| Linoleum: | |
| mit Papier- oder Pappunterlage | 4812 10 |
| mit Spinnstoffunterlage | 5910 .. |
| Linolsäure | 2914 63 |
| Linoxyn | 3906 90 |
| Linsen (Gemüse) | 0706 50, 2002 .. |
| Linsen: | |
| aus Glas, nicht optisch bearbeitet | 7014 85 |
| aus Kunststoff, nicht optisch bearbeitet | 3907 9 .. |
| optisch bearbeitet, ungefaßt | 9001 80 |
| optisch bearbeitet, gefaßt | 9002 .. |
| 5502 .. | 5502 .. |
| Linters | 3308 80 |
| Lippenstifte | 2806 50 |
| Lithium | 2857 11 |
| Lithiumhydrid | 2857 11 |
| Lithographiesteine | 8434 .. |
| Lithopone | 3207 10 |
| Litzen: | |
| aus Aluminiumdraht | 7612 00 |
| aus Kupferdraht | 7410 00 |
| aus Stahldraht | 7825 10 |
| Lkw-Bagger | 3703 50 |
| Lkw-Krane | 3703 50 |
| Locher | 8453 00, 8454 .. |
| Lochkarten für Statistikmaschinen | 4821 90 |
| Lochkartenkarton | 4801 61 |
| Lochkartenmaschinen | 8453 00 |
| Lochnadeln aus Stahl | 7828 90 |
| Lochprüfer | 8453 00 |
| Lochscheren | 8208 50 |
| Lochstanzen | 8445 .. |
| Lochzangen | 8208 30 |
| Locken | 6704 10 |
| Lockeneisen | 8204 71 |
| Lockennadeln aus Stahl | 7834 90 |
| Lockpfefen | 9208 20 |
| Lockvögel | 9707 90 |
| Löffel | 8907 01, 7113 11, 8214 .. |
| Löffelbagger | 8423 41 |
| Löschköpfe für Magnettongeräte | 9213 40 |
| Löschpapier | 4901 65 |
| Lösungen aus nichtvulkanisiertem Kautschuk | 4006 10 |
| Lösungsbenzol | 2707 15 |
| Lösungsmittel für Lacke, zusammengesetzte | 3818 00 |
| Lötbrenner, autogene | 8450 10 |
| LötKolben | 8204 31, 8511 71 |
| Lötampen | 8204 31 |
| Lötmaschinen: | |
| autogene | 8450 50 |
| elektrische | 8511 79 |
| Lötmaterial, überzogen oder gefüllt | 8315 .. |
| Lötpasten | 8313 30 |
| Lötstippen | 8204 31 |
| Lötstippen | 8204 31 |
| Lötstippen | 8204 31 |
| Lötstippen | 8204 31 |
| Lötwerkzeuge | 8204 31 |
| Loggeräte | 9014 61 |

| | |
|--------------------------------------|----------|
| Lokomobilen | 8404 10 |
| Lokomotiven: | |
| feuerlose | 8601 50 |
| mit Antrieb durch Verbrennungs- | |
| motor | 8603 .. |
| mit besonderem Tender | 8601 10 |
| mit Dampfantrieb | 8601 .. |
| mit dieselelektrischem Antrieb | 8603 50 |
| mit Druckluftantrieb | 8603 90 |
| mit elektrischem Antrieb | 8602 .. |
| Lokomotivheber | 8422 .. |
| Lokomotivkessel | 8401 10 |
| Lokomotivtender | 8601 80 |
| Lorbeerbäume | 0602 59 |
| Lorbeerblätter | 0604 .. |
| Lotgeräte für nautische Zwecke | 9014 51 |
| Lotsenfahrzeuge | 8901 .. |
| Lüfterbehänge | 7014 21 |
| Lüfterklappen | 8519 43 |
| Lüfta | 1405 99 |
| Luftawaren | 4603 90 |
| Luft, flüssige | 2853 00 |
| Luftballone für meteorologische | |
| Zwecke | 8801 10 |
| Luftbüchsen | 9906 10 |
| Luftduschen, elektrische | 8512 51 |
| Luftfahrzeuge | 8802 .. |
| Luftfilter | 8418 .. |
| Luftgewehre | 9906 10 |
| Luftheizöfen | 7337 .. |
| Luftkalk | 2522 .. |
| Luftkompressoren | 8411 .. |
| Luftpistolen | 9905 10 |
| Luftpumpen | 8411 .. |
| Luftschaukeln | 9708 00 |
| Luftschiffe | 8801 90 |
| Luftschläuche für Kraftfahrzeuge: | |
| neu oder gebraucht | 4011 .. |
| unbrauchbar | 4004 10 |
| Luftschrauben | 8803 10 |
| Luftstickerellen | 5810 03 |
| Luftvorwärmer für Dampfkessel | 8402 11 |
| Luken für Schiffe | 7321 99 |
| Luminophore | 3205 60, |
| Lumlaterin | 2905 30 |
| Lumpen | 6302 .. |
| Lumpenhalbstoff | 4701 80 |
| Lungen (Schlachtabfall) | |
| 0201 .. 0204 .. | 1602 .. |
| Lupen | 9013 20 |
| Lupinensamen | 1203 .. |
| Lupulin | 1206 50 |
| Luftventilatoren | 8411 81 |
| Luzerne | 1210 .. |
| Luzernesamen | 1203 22 |
| Lysin | 2923 13 |

M

| | |
|-----------------------------|---------|
| Machmeter | 9014 55 |
| Mähdrescher | 8425 .. |
| Mähhäcksler | 8425 40 |
| Mähmaschinen | 8425 .. |
| Mähmaschinenmesser | 8206 11 |
| Mähwerke, Anbau | 8425 17 |
| Mäusefallen aus Stahl | 7840 43 |
| Magen | 0604 .. |
| Magermilch | 0401 10 |
| Magermilchpulver | 0402 13 |
| Magnesia usta | 2818 10 |
| Magnesit | 2519 .. |
| Magnesium: | |
| Bänder | 7702 30 |
| Bearbeitungsabfälle | 7701 90 |
| Bleche | 7702 30 |
| Drähte | 7702 10 |
| Flitter | 7702 90 |

| | |
|--|-----------------|
| Profile | 7702 10 |
| Pulver | 7702 70 |
| roh | 7701 11 |
| Rohre | 7702 50 |
| Schrott | 7701 90 |
| Stäbe | 7702 10 |
| Stangen | 7702 10 |
| Streifen | 7702 30 |
| Tafeln | 7702 30 |
| Magnesiumammoniumphosphat | 2840 90 |
| Magnesiumchlorid | 2830 35 |
| Magnesiumhydroxid | 2818 10 |
| Magnesiumkarbonat: | |
| natürlich | 2519 .. |
| künstlich | 2842 15 |
| Magnesiumoxyd | 2818 10 |
| Magnesiumperoxyd | 2818 50 |
| Magnesiumsilicofluorid | 2829 50 |
| Magnesiumsulfat | 2838 15 |
| Magnetbandschreiber | 9023 31 |
| Magnetrone | 8521 19 |
| Magnettonbänder | 9212 .. |
| Magnettondrähte | 9212 .. |
| Magnettonfilme | 9212 .. |
| Magnetzündapparate für Kolben- | |
| verbrennungsmotoren | 8508 80 |
| Mahlgänge | 8429 50 |
| Mahlkork | 4501 50 |
| Mahlmühlen für Landwirtschaft | 8428 20 |
| Malblumenkeime | 0601 10 |
| Mairüben | 0701 69 |
| Mairübensamen | 1203 71 |
| Mais | 1005 .. |
| Maisbindemäher | 8425 79 |
| Maiskolben, entkörnt | 2306 90 |
| Maismähmaschinen | 8425 79 |
| Maismehl | 1101 50 |
| Maismühlen für den Haushalt | 8208 30 |
| Maisöl: | |
| gehärtet | 1512 .. |
| nicht gehärtet | 1507 .. |
| Maisstärke | 1108 .. |
| Maisstängel | 2306 90 |
| Majoran | 0701 .. |
| Makkaroni | 1903 00 |
| Makrele | 0301 .. 0302 .. |
| Makrelen | 1604 .. |
| Makulatur | 4702 00 |
| Malbücher für Kinder | 4903 .. |
| Maleinsäure | 2915 15 |
| Maleinsäuredibutylester | 2915 30 |
| Malerwalzen | 9602 01 |
| Malettorinde | 1301 90 |
| Malleinwand | 5907 50 |
| Malonsäure | 2915 19 |
| Maltose | 1702 99, |
| Malz, auch geröstet | 2943 30 |
| Malzbier | 1107 00 |
| Malz-Extrakt | 2203 .. |
| Malzkaffee | 1901 00 |
| Malzkaffee | 2101 50 |
| Malzkakao | 1806 90, |
| Malzmehl | 1107 00 |
| Malzmilch | 1902 91 |
| Malzputzmaschinen | 8430 50 |
| Malzschrotmühlen | 8430 50 |
| Malzzucker | 1702 99 |
| Mandarinen, frisch oder getrocknet | 0802 40 |
| Mandarinenöl | 3301 10 |
| Mandeln | 0805 10 |
| Mandelsäure | 2915 65 |
| Mandelschalen, grüne | 1301 19 |
| Mandiokawurzeln und -knollen | |
| (Manhot, Maniok) | 0706 .. |
| Mandolinen | 1106 .. |
| Mandolinen | 9202 81 |
| Mangan: | |
| Erze | 2601 .. |
| Metall | 8104 51 |
| Schrott, Bearbeitungsabfälle | 8104 51 |

| | | | |
|---|-----------------|--|--------------------------|
| Manganate | 2847 90 | Matratzenschoner | 9404 .. |
| Manganchlorid | 2830 65 | Matrizen: | |
| Mangandioxyd | 2822 10 | für Schriftgieß- und Schriftsetz- | |
| Manganhydroxyd | 2828 90 | maschinen | 8434 15 |
| Manganoxyde | 2822 .. | zum Herstellen von Schallplatten | 9212 30 |
| Manganphosphat | 2840 90 | Matrizenprägpresen | 8434 20 |
| Manganesquioxyd | 2822 90 | Matrierzugmittel für Spinnstoffe | 3812 29 |
| Mangeln | 8440 71 | Mauerziegel aus Ziegelton | 6904 .. |
| Mangostanfrüchte, frisch oder | | Maulesel | 0101 80 |
| getrocknet | 0801 80 | Maultiere | 0101 80 |
| Mangotes | 2402 60 | Mauritius-Hanf | 5704 90 |
| Mangorinde | 1301 90 | Maximuzähler (Elektrizitätszähler) | 9026 75 |
| Maniküreutels | 8213 50 | Mayonnaise | 2104 90 |
| Manihotknollen | 0706 00 | Mechanotherapiegeräte | 9018 10 |
| Manihotmehl | 1106 10 | Mechaniken für Schnellhefter und | |
| Manihotstärke | 1106 50 | Briefordner | 8306 .. |
| Manilahanf | 5702 00 | Mechaniken für Füllhalter | 9803 91 |
| Manilahanfgarne | 5707 10 | Mechanikerdrehbänke | 8445 24 |
| Manilahanfabfälle | 5702 00 | Meconasäure | 2935 19 |
| Manilahanfberg | 5702 00 | Medizinallebertran | 1604 21 |
| Manilakopal | 1302 70 | Medizinalseifen | 3401 30 |
| Manna | 1303 69 | Medizinflaschen aus Glas | 7010 60 |
| Mannit | 2904 69 | Meerforellen, frisch oder | |
| Mannschaftswagen für Hilfs- und | | gefroren | 0301 21, 0302 .. 1604 .. |
| Bauzüge | 8605 90 | Meerschäum | 2525 00, 9507 00 |
| Manometer | 9024 10 | Meerschwemme | 0513 .. |
| Manchetten | | Meerwasser | 2501 10 |
| 4013 .., 4014 .., 4204 90, 6103 .. | 6108 .. | Mehl: | |
| Manschetttenknöpfe | 7112 .. 9801 .. | von Früchten des Kap. 8 | 1104 00 |
| Manuskriptständer aus unedlen | | von Getreide | 1101 .. |
| Metallen | 8304 00 | von Hülsenfrüchten der Tarifnr. 0706 | 1103 00 |
| Mappenbeschläge | 8302 60 | von Manihot | 1106 10 |
| Mappenschlösser | 8301 15 | von Maranta | 1106 90 |
| Marantaknollen | 0706 00 | von Ölsaaten oder ölhaltigen | |
| Marantamehl und -grieß | 1106 90 | Früchten | 1202 00 |
| Marderhaare | 0502 .. | von Sagomark | 1106 90 |
| Marfouraisamen | 1201 .. | von Salep | 1106 90 |
| Margarine | 1513 10 | Mehittelg, getrocknet, in Blättern | 1903 00 |
| Marimbaphone | 9206 50 | Mehrgangnaben für Fahrräder | 8712 69 |
| Marinaden | 1604 .. | Mehrnährstoffdüngemittel | 3105 .. |
| Marinediesöl | 2710 25 | Mehrphasen-Wechselstrom- | |
| Markierfilze | 5917 .. | Generatoren | 8501 .. |
| Markisen | 6204 10 | Mehrphasen-Wechselstrommotoren | 8501 .. |
| Markthallen aus Stahl | 7321 20 | Mehrschichten-Sicherheitsglas | 7008 50 |
| Marktschirme | 6801 50 | Mehrspindel-Drehautomaten | 8445 29 |
| Marmeladen | 2005 .. | Mehrzweckgeräte | 8201 90 |
| Marmor | 2615 .. 6802 .. | Mehrzweckverstärker | 8514 80 |
| Maronen | 0805 40 | Meißel | 8204 51 |
| Marschkompassse | 9014 19 | Melamin | 2935 41 |
| Marzipanmasse | 1704 60 | Melaminharze | 3901 3 .. |
| Marzipanwaren | 1704 90 | Melasse, karamellstert | 1702 20 |
| Maschenfangnadeln aus Stahl | 7333 50 | Melassemischfutter | 2307 10 |
| Maschenbürsten | 9602 .. | Melassen | 1703 00 |
| Maschinengewehre | 9303 50 | Melasseeschlempse | 2303 20 |
| Maschinenmesser | 8206 .. | Melderelais | 8519 63 |
| Maschinenöl | 2710 43 | Mellispuder | 1701 39 |
| Maschinenpappe, gewöhnlich | 4801 05 | Melkmaschinen | 8426 10 |
| Maschinenpistolen | 9303 50 | Melonen, frisch | 0809 10 |
| Maschinenschraubstöcke | 8448 06 | Melonenschalen | 0813 00 |
| Maschinenspitzen | 5809 .. | Membranpumpen: | |
| Maschinenstickereien | 5810 .. | Handpumpen | 8410 35 |
| Maschinen Telegraphen | 8517 80 | Kraftpumpen | 8410 47 |
| Maschinenwerkzeuge aus Hartmetall, | | Menadiol | 2906 90 |
| rundlaufend | 8205 83 | Menadion | 2913 49 |
| Massagegeräte | 9018 10 | Mengenmeßgeräte, elektrische | 9028 .. |
| Massen, feuerechte | 3819 24 | Mengkorn | 1001 90 |
| Maste aus Stahl | 7321 30 | Mengkornmehl | 1101 10 |
| Mastix | 1302 90 | Mengmaschinen für Fleisch | 8430 69 |
| Mate | 0903 00 | Menschenaugen, künstliche | 9019 50 |
| Mate-Auszug | 2102 80 | Menschenfiguren für Krippen | 8705 59 |
| Material zum Lüten, | | Menschenhaare | 0501 00, 6703 10 |
| überzogen oder gefüllt | 8315 .. | Menthol | 2905 20 |
| Material zum Schweißen, | | Menthon | 2913 70 |
| überzogen oder gefüllt | 8315 .. | Menthylformiat | 2914 11 |
| Matern, handgeschlagen oder geprägt | 8434 30 | Menthylsallylat | 2916 55 |
| Matratzenfedern aus Stahl | 7335 81 | Mercaptobenzthiazol | 2935 90 |
| Matratzenfüllmaschinen | 8459 38 | Mergel | 2532 90 |

| | | | |
|---------------------------------------|------------------|--------------------------------------|------------------|
| Meridian-Durchgangsinstrumente | 9006 10 | Metallgarne | 6201 .. |
| Merinowolle: | | Metallisierte Garne | 6201 .. |
| fabrikgewaschen | 5301 51 | Metallknöpfe | 9801 .. |
| gekämmt | 5305 61 | Metallophone | 9206 50 |
| gekrempt | 5306 11 | Metallrohr- und Strangpressen, | |
| im Schweiß | 5301 11 | hydraulische | 8445 86 |
| rückengewaschen | 5301 31 | Metallsaiten | 9209 .. |
| Merkbücher | 4818 10 | Metallschläuche | 8308 90 |
| Merzerisiermaschinen | 8440 19 | Metallspielwaren | 9703 97 |
| Mezoxalsäure | 2916 91 | Metalltücher für Maschinen, | |
| Meß-, Wickel- und Doublier- | | aus Stahldraht | 7327 51 |
| maschinen, kombinierte | 8440 20 | Metallverchlüsse: | |
| Meßaufspulgeräte für Filme | 9010 20 | für Damentaschen | 8309 50 |
| Meßbrücken | 9023 .. | für Koffer | 8309 70 |
| Messer | 7113 11, 8209 .. | für Aktentaschen | 8309 70 |
| Messer: | | Meteorologische Instrumente | 9014 61 |
| für andere Maschinen | 8206 .. | Methacrylsäureester: | |
| für elektrische Rasierapparate | 8211 80 | monomer | 2914 71 |
| für Küchenmaschinen | 8208 59 | polymer | 8902 7 .. |
| für landwirtschaftliche Maschinen | 8206 .. | Methan | 2711 .. |
| Messergriffe: | | Methionin | 2931 19 |
| aus Holz | 4425 31 | Methylacetanilid | 2925 60 |
| aus Kunststoff | 3907 .. | Methylacetat | 2914 35 |
| aus unedlen Metallen | 8215 00 | Methyläthylketon | 2913 15 |
| Messerklingen | 8210 .. | Methylalkohol | 2904 11, 2909 90 |
| Messerköpfe: | | p-Methylaminophenol u. -sulfat | 2923 60 |
| für Metallbearbeitung | 8205 12 | Methylamylalkohol | 2904 39 |
| für Holzbearbeitung | 8205 61 | Methylchlorid | 2902 59 |
| Messerputzmaschinen, elektrische, | | Methylcyclohexanol | 2905 10 |
| für Haushalt | 8506 80 | Methylcyclohexanon | 2913 21 |
| Messerrad-Häckselmaschinen | 8428 19 | Methylenchlorid | 2902 59 |
| Messerschärfer | 8204 71 | Methylformiat | 2914 15 |
| Messerschleifmaschinen, für Haushalt, | | Methyljonon | 2913 30 |
| elektrische | 8506 80 | Methylpentinol | 2904 49 |
| Messerschmiedewaren für die Hand- | | Methylresinat | 2908 59 |
| und Fußpflege | 8213 50 | Methylsalicylat | 2916 58 |
| Meßgeräte, elektrische | 9023 .. | Metronome | 9210 01 |
| Meßnahaar | 5008 00 | Mexikofiber | 1403 .. |
| Messing: | | Mieder | 6109 .. |
| Bänder | 7404 33 | Miederstäbe | 9813 00 |
| Bleche | 7404 33 | Mieamuschein: | |
| Draht | 7403 .. | genießbar | 0303 53, 1605 .. |
| Hohlstangen | 7407 63 | ungenießbar | 0515 50 |
| Platten | 7404 33 | Mikalfolien | 6815 30 |
| Profile | 7403 23 | Mikantplatten | 6815 30 |
| Reißnägel | 7414 .. | Mikrobenkulturen | 3002 50 |
| roh | 7401 51 | Mikrokinematographische Apparate | 9012 50 |
| Rohre | 7407 63 | Mikrometer | 9016 65 |
| Rohrformstücke | 7408 23 | Mikrophone | 8514 10 |
| Rohrverbindungsstücke | 7408 23 | Mikrophonkapseln | 8514 10 |
| Rohrverschlußstücke | 7408 23 | Mikrophonkohle | 8524 40 |
| Stäbe | 7403 28 | Mikrophonverstärker | 8514 80 |
| Stangen | 7403 23 | Mikrophotographische Apparate | 9012 50 |
| Tafeln | 7404 33 | Mikropräparate | 9021 30 |
| Meßinstrumente, elektrische | 9023 .. | Mikroprojektionsapparate | 9012 50 |
| Meßplatten für geodätische Zwecke | 9014 39 | Mikroskope, optische | 9012 .. |
| Meßmikroskope | 9012 11 | Mikrotome | 9025 .. |
| Meßsender | 8522 20 | Milch | 0401 .. |
| Meßsummer | 8522 20 | Milchbonbons | 1704 35 |
| Meßtische | 9014 39 | Milchentrahmer | 8418 .. |
| Meßuhren | 9016 65 | Milcherhitzer | 8417 21 |
| Meßwagen, schienengebundene | 8506 90 | Milchkühler | 8417 21 |
| Met | 2207 00 | Milchsäure | 2916 01 |
| Metalddehyd | 2911 19 | Milchsäurebakterien | 3002 50 |
| Metalddehyd, als Brennstoff | | Milchsäuren aus Stahl | 7340 21 |
| aufgemacht | 3608 30 | Milchsteinlösmittel | 3819 71 |
| Metall-Längsgebälter | 8202 79 | Milchtransportkannen: | |
| Metallkoholole | 2945 10 | aus Aluminium | 7610 11 |
| Metallbearbeitungsöl (Mineralöl) | 2710 70 | aus Stahiblech | 7323 41 |
| Metallbottich-Waschmaschinen | 8440 .. | Milchzentrifugen | 8418 .. |
| Metallbügel: | | Millocorn | 1007 40 |
| für Damentaschen | 8309 50 | Mimosaauszug | 3201 15 |
| für Handsägen | 8202 10 | Mimosarinde | 1301 30 |
| Metalle der seltenen Erden | 2806 80 | Minen für Füllstoffe | 9805 30 |
| Metallfäden in Verbindung mit | | Mineralöl | 2709 00, 2710 .. |
| Garnen aus Spinnstoffen | 5201 .. | Mineralsalzmischungen als Tierfutter | 2307 99 |
| Metallfarben, gebrauchsfertig | 3209 30 | Mineralschwarz | 3207 45 |

| | |
|---|------------------|
| Mineralteeremulsionen | 2716 29 |
| Mineralwasser: | |
| mit Zusatz von Zucker oder Aromen | 2202 00 |
| ohne Zusatz von Zucker oder Aromen | 2201 10 |
| Mineralwassermaschinen | 8419 21 |
| Miniaturopendeluhrn | 8104 37 |
| Minium | 2827 10 |
| Mischbrenner | 8413 30 |
| Mischgemüse | 0704 2002 |
| Mischlichtlampen | 8620 38 |
| Mischmaschinen: | |
| für den Haushalt, elektrisch | 8506 49 |
| für die grobkeramische Industrie .. | 8456 81 |
| für Schokolademasse und für Herstellung von Süßwaren | 8430 90 |
| universell verwendbar | 8459 05 |
| Mischpolymerisate | 8902 .. |
| Mischobst, getrocknet | 0812 01 |
| Mischwaagen | 8420 19 |
| Mitalkuferstoffe | 5917 19 |
| Mitnehmerförderer für Stückgut .. | 8422 67 |
| Mitnehmerapitzen | 8448 03 |
| Mittelfrequenz-Industrieröhren- generatoren | 8522 10 |
| Mittelfel | 2707 30 |
| Mixed Pickles | 2001 90 |
| Mixer für Futtermittelbereitung .. | 8428 30 |
| Modelle: | |
| biologische | 9021 30 |
| physikalische, chemische, techno- logische | 9021 10 |
| von Bauwerken | 9021 80 |
| zum Spielen | 9703 .. |
| Modellermassen | 3407 10 |
| Modetztschriften | 4902 10 |
| Möbelbeschläge | 8902 80 |
| Möbelpflegemittel | 3406 80 |
| Möbelrollen | 8302 22 |
| Möbelschlösser | 8301 81 |
| Möbelteile aus Holz | 9401 40, 9408 30 |
| Mörtel, feuerfeste | 8519 24 |
| Mörtelmischer | 8456 11 |
| Mohairgarne | 5308 .. |
| Mohairgegenhaare | 5302 12 |
| Mohnköpfe | 1207 30 |
| Mohnöl: | |
| gehärtet | 1512 .. |
| nicht gehärtet | 1507 .. |
| Mohnsamen | 1201 .. |
| Mohnstroh | 1207 30 |
| Möhren, frisch | 0701 65 |
| Mohr-Weatphalische Waagen | 9015 80 |
| Molke | 0401 20, 0402 .. |
| Molybdän: | |
| Bänder | 8102 40 |
| Bearbeitungsabfälle | 8102 18 |
| Blättchen | 8102 40 |
| Bleche | 8102 40 |
| Draht | 8102 .. |
| Erze | 2601 45 |
| Fäden | 8102 .. |
| Hohlstangen | 8102 40 |
| Platten | 8102 40 |
| Profile | 8102 20 |
| Pulver, grob | 8102 11 |
| roh | 8102 .. |
| Rohre | 8102 40 |
| Schrott | 8102 18 |
| Stäbe | 8102 20 |
| Stangen | 8102 20 |
| Tiegel | 8102 20 |
| Molybdänhydroxyde | 2828 80 |
| Molybdänoxyde | 2828 80 |
| Molybdäte | 2847 30 |
| Molybdätrot | 3207 69 |
| Monochlormilchsäure | 2816 45 |

| | |
|--|---------------------------|
| Monofle aus synthetischer Spinnmasse: | |
| von 60 den. bis 1 mm Durchm. | 5102 .. |
| unter 60 den. | 5101 01 |
| über 1 mm Durchmesser | Kap. 89 |
| Montagetische für Filmlaboratorien .. | 9010 20 |
| Montanwachs | 2718 .. 3404 11 |
| Montiereseilen | 8204 90 |
| Moorerde | 2632 90 |
| Mooabeeren | 0808 90 |
| Moose | 0804 .. 1207 .. |
| Mopeds | 8709 70 |
| Morphin | 2942 18 |
| Mosaikplättchen, keramische: | |
| glasiert | 6908 10 |
| unglasiert | 6907 10 |
| Mosaiksteine aus Naturstein | 6902 .. |
| Moschus | 0514 00 |
| Most | 2204 00, 2205 .. 2207 00 |
| Mostäpfel | 0806 11 |
| Mostbirnen | 0806 81 |
| Mostrich | 2103 60 |
| Motor-Generatoren | 8501 45 |
| Motor-Geräteträger | 8701 .. |
| Motor-Rasenmäher | 8425 12 |
| Motordralsinen | 8604 00 |
| Motoren: | |
| elektrische | 8501 01 |
| elektrische, mit biegsamer Welle .. | 8406 .. |
| Verbrennungsmotoren | 8407 60 |
| Wassermotoren | 8408 70 |
| zum Aufziehen, ohne Hemmung | 8408 70 |
| Motorenbenzin | 2710 11 |
| Motorenöl | 2710 47 |
| Motorenpetroleum | 2710 21 |
| Motorfahrräder | 8709 11 |
| Motorhacken | 8424 68 |
| Motormäher | 8425 18 |
| Motorradpumpen | 8411 11 |
| Motorräder | 8709 .. |
| Motorroller | 8709 .. |
| Motorschutzschalter | 8519 85 |
| Motorsportboote | 8901 81 |
| Mottenschutzmittel | 3811 40 |
| Mottenvergrämungsmittel | 3811 40 |
| Mowrasamen | 1201 .. 1202 00 |
| Mühlen für Erze und Kohle | 8456 40 |
| Mühlsteine | 6804 .. |
| Müllerei-Rückstände | 2302 .. |
| Müllergaze | 5917 .. |
| Mülltonnen, verzinkt | 7238 64 |
| Münzen | 7201 .. 9906 90 |
| Mützen mit Schirm | 8505 10 |
| Mützenschirme | 8507 90 |
| Muffe | 4803 10, 4803 00, 6111 90 |
| Muffenschleiber | 8461 .. |
| Muldenkipper | 8607 91 |
| Muldenmangeln | 8440 71 |
| Mullit | 2607 .. |
| Mundharmonikas | 9204 60 |
| Mundpflegemittel | 3306 85 |
| Mundstücke für Tabakpfeifen | 9811 .. |
| Mundwasser | 3308 85 |
| Munition | 9307 .. |
| Mus von Früchten | 2005 .. |
| Muscheln: | |
| genießbar | 0808 .. 1605 .. |
| ungenießbar | 0515 60 |
| Muschelschalen | 0513 .. |
| Musikautomaten, münzbetätigte | 9211 85 |
| Musikinstrumente | Kap. 92 |
| Musikinstrumente, elektrostatistische, elektronische, elektromagnetische .. | 9207 00 |
| Musiknotenschreibmaschinen | 8451 80 |
| Musiksalten | 9209 .. |
| Musikschrank-, -truhen, -vitrinen .. | 8515 47 |
| Musikspielzeug | 9703 80 |
| Musikwecker | 9104 11 |

| | |
|--|---------|
| Muskatblüte | 0908 20 |
| Muskatnüsse | 0908 10 |
| Muster von Textilien | 6303 00 |
| Musteralben | 4818 50 |
| Musterbeutelklammern aus unedlen Metallen | 8305 75 |
| Mutterkornalkaloide | 2942 57 |
| Muttern: | |
| aus Kupfer | 7415 .. |
| aus Stahl | 7832 .. |
| Mutterneiken | 0907 00 |
| Myrobalanen | 1301 50 |
| Myrrhe | 1302 40 |
| Myrtenwachs | 1507 .. |

N

| | |
|--|--------------------|
| Naben für Zweiradfahrzeuge | 8712 .. |
| Nachdrehbänke | 8445 24 |
| Nachtlichte | 3406 00 |
| Nadelforteppeiche | 5802 05 |
| Nadelgleichrichter | 8501 84 |
| Nadelherstellungsmaschinen | 8445 92 |
| Nadelholzerbstangen | 4403 80 |
| Nadelkissen | 6206 90 |
| Nadellager | 8462 10 |
| Nadein: | |
| aus Aluminium | 7616 50 |
| aus Stahl, für Broschen, Abzeichen für Nadellager | 7334 90 8462 96 |
| für Nähmaschinen | 8441 80 |
| für Spinnereimaschinen | 7331 10 |
| für Tonwiedergabe | 9213 10 |
| Nägel: | |
| aus Holz | 4411 90 |
| aus Kupfer | 7414 .. |
| aus Stahl | 7331 .. |
| aus Zink | 7906 10 |
| Nähgarne: | |
| aus Baumwolle | 5506 10 |
| aus Flachs | 5404 10 |
| aus Kunstseide | 5103 .. |
| aus Seide | 5007 .. |
| aus Zellwolle | 5606 .. |
| Nähgarnrollen aus Holz | 4426 10 |
| Nähmaschinen | 8441 .. |
| Nähmaschinenmöbel | 8441 .. |
| Nähmaschinennadeln | 8441 80 |
| Nähmaschinenöl | 1506 10, 2710 .. |
| Nähmittel, chirurgische, steril | 3005 .. |
| Nähnadeln aus Stahl | 7333 10 |
| Nährhefen | 2106 11 |
| Nährsubstrate für Mikrobenkulturen, zubereitet | 3816 00 3306 80 |
| Nagellacke | |
| Nachtschweißmaschinen, elektrische, für Metalle | 8511 56 |
| Namenschilder aus unedlen Metallen | 8314 .. |
| Naphthalin | 2707 51, 2901 65 |
| Naphthalindisulfonsäure | 2903 10 |
| Naphthalinöl | 2707 49 |
| Naphthensäuren | 3819 01 |
| Naphthole | 2906 45 |
| Naphtholsulfonsäure | 2907 90 |
| Naphthylendiamin | 2922 70 |
| Naphthylisothiocyanat | 2931 30 |
| Narkoseapparate | 9017 87 |
| Narzissenzwiebeln | 0601 .. |
| Naßelemente | 8503 80 |
| Naßfilze | 5917 .. |
| Naßlöcher | 8421 30 |
| Natrium | 2806 10 |
| Natriumacetat | 2914 25 |
| Natriumaluminat | 2847 11 |
| Natriumammoniumphosphat | 2840 90 |
| Natriumarsenat | 2841 50 |

| | |
|--|------------------|
| Natriumbenzoat | 2914 81 |
| Natriumbichromat | 2847 29 |
| Natriumbikarbonat | 2842 35 |
| Natriumbisulfat | 2838 69 |
| Natriumborate | 2846 .. |
| Natriumbromat | 2833 10 |
| Natriumbromid | 2833 50 |
| Natriumchlorat | 2832 15 |
| Natriumchlorid | 2601 .. |
| Natriumchlorit | 2831 10 |
| Natriumchromat | 2847 29 |
| Natriumcyanid | 2843 00 |
| Natriumdampfampen | 8520 39 |
| Natriumdithionit | 2836 10 |
| Natriumferro- und -ferricyanid | 2843 00 |
| Natriumglutamat | 2923 11 |
| Natriumhexachloroplatinat | 2849 90 |
| Natriumhydroxyd | 2817 10 |
| Natriumhypobromit | 2833 90 |
| Natriumjodid | 2834 11 |
| Natriumkaliumsilikat | 2845 10 |
| Natriumkarbonat: | |
| kalzinert | 2842 31 |
| kristallisiert | 2842 33 |
| Natriumkobaltinitrit | 2848 90 |
| Natriummolybdat | 2847 30 |
| Natriumnitrat | 2839 50, 3102 .. |
| Natriumnitrit | 2839 01 |
| Natriumnitrosylprussiat | 2843 00 |
| Natriumperborat | 2846 50 |
| Natriumperchlorat | 2832 50 |
| Natriumperjodat | 2834 50 |
| Natriumperoxyd | 2817 50 |
| Natriumphosphate | 2840 .. |
| Natriumphosphit | 2840 01 |
| Natriumpolyphosphate | 2840 11 |
| Natriumsilikate | 2845 10 |
| Natriumsulfat: | |
| kalzinert | 2838 41 |
| kristallisiert | 2838 45 |
| Natriumsulfide | 2835 10 |
| Natriumsulfite | 2837 20 |
| Natriumsulfoxylat | 2836 10 |
| Natriumtellurat | 2848 10 |
| Natriumthiosulfat | 2837 30 |
| Natriumtrichloracetat | 2914 43 |
| Natriumvanadate | 2847 50 |
| Natriumwolframat | 2847 60 |
| Natronalaua | 2838 75 |
| Natronkalk | 3819 90 |
| Natronlauge | 2817 10 |
| Natronpapier | 4801 .. |
| Natronsalpeter | 2839 50, 3102 .. |
| Natronzellstoff | 4701 .. |
| Naturasphalt | 2716 10 |
| Naturbenzin | 2710 01 |
| Naturkautschuk, roh | 4001 .. |
| Naturkorkwaren | 4503 .. |
| Naturpapppapier | 4803 31 |
| Naturzement | 2523 90 |
| Nautische Instrumente | 9014 51 |
| Necessaires | 4202 .. |
| Neigeköpfe für kinematographische Stative | 9008 91 |
| Neigungswaagen | 8420 .. |
| Nektarinen | 0807 .. 0812 .. |
| Nelken (Schnittblumen) | 0603 .. |
| Nelkenpfeffer | 0904 30 |
| Nelkenstiele (Gewürz) | 0807 00 |
| Nelkenzimt | 1207 90 |
| Neomycin | 2944 90, 3003 29 |
| Neon | 2804 20 |
| Nepermeter | 9028 32 |
| Nephelin | 2631 .. |
| Nephelinsyenit | 2531 .. |
| Nephelometer, nichtelektrische | 9026 10 |
| Nephoskope | 9014 61 |

| | |
|---|---------------------------|
| Nerol | 2904 41 |
| Netze | 5906 .. |
| Netzreggen | 8424 49 |
| Netzknüpfmaschinen | 8437 70 |
| Netzstoffe aus Garnen geknüpft | 5808 .. 5809 .. |
| Neuseeländischer Flachs | 5704 90 |
| Neuseeländischer Hanf | 5704 90 |
| Neutrallationspasten | 1517 10 |
| NH-Sicherungen | 8519 39 |
| Nichtrostender Stahl | 7315 .. |
| Nickel: | |
| Bänder | 7503 01 |
| Bleche | 7503 01 |
| Draht | 7502 .. |
| Erze, auch kobalthaltig | 2601 47 |
| Flitter | 7503 .. |
| Follen | 7503 20 |
| Großküchengeschirr | 7506 39 |
| Haushaltsartikel | 7506 39 |
| Hohlstangen | 7504 10 |
| Hotelgeschirr | 7506 .. |
| Platten | 7503 01 |
| Profile | 7502 .. |
| Pulver | 7503 .. |
| Rohre | 7504 10 |
| Schrauben | 7506 20 |
| Schrott | 7501 .. |
| Stäbe | 7502 .. |
| Stangen | 7502 .. |
| Tafelgeräte | 7506 .. |
| Tafeln | 7503 01 |
| Nickelammoniumsulfat | 2838 21 |
| Nickelchlorid | 2830 41 |
| Nickeldraht: | |
| Geflechte | 7506 10 |
| Gewebe | 7506 10 |
| Gitter | 7506 10 |
| Nickelformiat | 2914 05 |
| Nickelhydroxyde | 2828 70 |
| Nickelindraht | 7502 .. |
| Nickelkarbonate | 2842 55 |
| Nickelmatte | 7501 10 |
| Nickelnitrat | 2839 30 |
| Nickeloxyde | 2828 70 |
| Nickelsulfat | 2838 21 |
| Niederspannungs-Hochleistungs- sicherungen | 8519 39 |
| Niederspannungsschaltgeräte | 8519 .. |
| Niederspannungselbschalter | 8519 31 |
| Nieren (Schlachtabfall) ... 0201 .. 0206 .. | 1602 .. |
| Nierenstücke von Rindern | 0201 .. 0206 .. |
| Nieten aus unedlen Metallen ... Kap. 73-83 | |
| Nietfeuer | 8204 33 |
| Niethammer | 8449 28, 8505 80 |
| Nietmaschinen | 8445 81 |
| Nigersaat | 1201 45 |
| Nikotin | 2942 35 |
| Nikotinsäure | 2938 11 |
| Nikotinsäureamid | 2938 39 |
| Nikotinsäurediäthylamid | 2935 45 |
| Nikotinsäureester | 2935 45 |
| Niob | 8104 61 |
| Niobiumerze | 2601 50 |
| Nitride | 2857 30 |
| Nitriensäuren | 2809 50 |
| Nitroäthyläther | 2908 40 |
| Nitrobenzole | 2903 90 |
| Nitrobenzylalkohol | 2905 90 |
| Nitrosylbromid | 2814 90 |
| Nitrotoluole | 2903 50 |
| Nitrozellulose-Lackwalzmasse | 3903 4 .. |
| Nitachelhosen | 4009 10, 4014 90, 4204 31 |
| Nivelliere | 9014 31 |
| Nivelliermaschinen | 8423 .. |

| | |
|--|------------------|
| Nockenschalter | 8519 31 |
| Nockenwellen | 8468 80 |
| Noppen | 5901 50 |
| Normalelemente | 8503 80 |
| Noten | 4904 00 |
| Notenpapier | 4906 00 |
| Notizblöcke | 4818 20 |
| Notizbücher | 4818 10 |
| Nucleinsäuren | 2935 65 |
| Ntase | Kap. 8, 14, 20 |
| Nummernstempel | 8907 .. |
| Nußbeize | 3207 05 |
| Nußknacker: | |
| aus unedlen Metallen | 8204 71 |
| aus Holz | 4427 90 |
| Nuten- und Langlochfräsmaschinen | 8445 49 |
| Nutriahaare | 5802 18 |
| Nutzseilen | 7842 00 |
| Nutzknüppel | 4403 49, 4403 99 |
| Nutzrollen | 4403 49, 4403 99 |
| Nutzscheite | 4403 49, 4403 99 |

O

| | |
|---|------------------|
| Oberbaumaterial aus Stahl, für Bahnen | 7316 .. |
| Oberbauschrauben zur Schienen- befestigung | 7882 91 |
| Oberflize | 5917 .. |
| Oberflächenhärtmaschinen: | |
| autogene | 8450 50 |
| elektrische | 8511 .. |
| Oberflächenprüfer, optische | 9016 61 |
| Oberflächenspannungsmessgeräte | 9025 .. |
| Oberfräsmaschinen | 8447 21 |
| Oberkleidung, gewebe: | |
| für Frauen oder Mädchen | 6102 .. |
| für Männer oder Knaben | 6101 .. |
| Oberkleidung, gewirkte | 6005 .. |
| Oberleder: | |
| Rindleder | 4102 52 |
| Roßleder | 4102 82 |
| Ziegenleder | 4104 52 |
| Oberleitungsomnibusse | 3702 10 |
| Objektive: | |
| für Mikroskope | 9902 85 |
| für Photoapparate | 9002 10 |
| für andere Geräte | 9002 89 |
| Oblaten | 1906 00 |
| Oblatenkapseln für Arzneiwaren | 1906 00 |
| Obstbrandwein | 2209 41 |
| Obstentkernungsmaschinen | 8430 80 |
| Obstgehölze | 0602 51 |
| Obstkeltereien, fahrbare | 8427 10 |
| Obstkonserven | 2006 .. |
| Obstmühlen | 8427 50 |
| Obstpflücker | 8201 90 |
| Obstpressen: | |
| für Haushalt | 8207 90 |
| nicht für Haushalt | 8427 10 |
| Obstschälmaschinen | 8430 80 |
| Obstschalen aus Holz | 4427 90 |
| Obstsortiermaschinen | 8425 79 |
| Obusse | 3702 10 |
| Ochsen | 0102 .. |
| Ocker | 2509 15, 3257 31 |
| Octylalkohole | 2904 25 |
| Öfen: | |
| aus Stahl, kohlebeheizt (Haushalt) | 7336 .. |
| aus Stahl, ölbeheizt (Haushalt) | 7336 75 |
| für Industrie und Laboratorien | 8414 .. 8511 .. |
| für Schmelzfußelektrolyse | 8511 29 |
| Öffner für Spinnereien | 8436 .. |
| Öl-Herde aus Stahl | 7336 79 |

| | |
|--|-------------------------|
| Öl-Öfen für den Haushalt | 7836 75 |
| Ölanstrichfarben, gebrauchsfertige .. | 3209 40 |
| Ölbrenner | 8413 10 |
| Öldruck | 1517 20 |
| Öle: | |
| ätherische | 3301 .. |
| mineralische | Kap. 27 |
| pflanzliche | 1507 .. 1508 .. 1512 .. |
| tierische | Kap. 15 |
| von Fischen | 1504 .. 1512 .. |
| Ölfeuerungen | 8413 10 |
| Ölfilter | 8418 .. |
| Ölgemälde | 9901 00 |
| Ölkännchen: | |
| aus Kunststoff | 3907 9 .. |
| aus unedlen Metallen | 8204 63 |
| Ölkuchen | 2304 .. |
| Ölkuchenbrecher | 8428 40 |
| Ölmotoren | 8407 50 |
| Ölmühlen | 8469 11 |
| Ölpauspapier | 4807 28 |
| Ölpresen | 8469 11 |
| Ölpumpen für Verbrennungsmotoren .. | 8410 25 |
| Ölrettichsaamen | 1201 .. |
| Ölsaatenanwärmer | 8417 25 |
| Ölsardinen | 1604 93 |
| Ölsäure | 1510 01, 2914 63 |
| Ölsmierpumpen | 8410 .. |
| Ölzähler | 9026 49 |
| Ösen f. Bekleidung usw. | 8309 30 |
| Ösenzangen | 8203 30 |
| Östradiol | 2939 90 |
| Öfentmaschinen | 8435 10 |
| Öfentproduktionen, kopierfähige .. | 3706 10 |
| Ölwellzement | 2623 90 |
| Ökanten | 9014 51 |
| Öktazahlmeßgeräte, elektrische | 9028 59 |
| Okulare für Mikroskope | 9002 85 |
| Oleandomycin | 2944 90, 3003 29 |
| Ölefin | 1510 01 |
| Oleomargarin | 1503 .. |
| Oleostearin | 1503 .. |
| Oleyalkohol | 2904 49 |
| Oliven: | |
| frisch oder gekühlt | 0701 12 |
| in Salzlake oder in Wasser | |
| konserviert | 0703 10 |
| ohne Essig zubereitet | 2002 .. |
| Olivenöl | 1507 .. 1512 .. |
| Omnibusse | 8702 10 |
| Operationstische | 9402 20 |
| Ophthalmologische Instrumente .. | 8017 .. |
| Opium | 1303 40 |
| Opiumalkaloide | 2942 .. |
| Opium concentratum | 2942 19 |
| Optische Lineale | 9016 61 |
| Optisches Glas, nicht optisch | |
| bearbeitet | 7018 .. |
| Orangeat | 2004 29 |
| Orangen, frisch oder getrocknet .. | 0802 30 |
| Orangendl | 3301 10 |
| Orangensaft | 2007 .. |
| Orchestrien | 9208 90 |
| Orchideen | 0601 .. 0603 .. |
| Ordner aus Papier oder Pappe | 4818 40 |
| Organe, getrocknet, zu pharm. | |
| Zwecken | 3001 10 |
| Organextrakte zu pharm. Zwecken .. | 3001 50 |
| Orgeln mit Lippen- u. Zungenpfeifen .. | 5203 10 |
| Originalraderungen | 9902 00 |
| Orsatapparate | 9025 51 |
| Orthopädische Apparate | 9019 .. |
| Osmium | 7109 .. |
| Osmometer | 9026 .. |
| Oszillographen | 9028 31 |
| Otterhaare | 5302 .. |
| Ottomotoren | 8406 .. |

| | |
|------------------------------------|------------------|
| Ouricuriwachs | 1516 .. |
| Oxalsäure | 2915 11 |
| p-Oxybenzoesäure | 2916 65 |
| Oxychinolin | 2935 59 |
| Oxylith | 3819 51 |
| Oxynaphthoesäureanilid | 2926 60 |
| Oxysäuren, organische | 2916 .. |
| Ozeanographische Instrumente | 9014 65 |
| Ozokerit | 2713 51, 2713 59 |
| Ozontherapiegeräte | 9018 30 |

P

| | |
|--|--------------------------|
| Packnadeln aus Stahl | 7333 90 |
| Packpapier | 4801 .. 4807 .. |
| Paddelboote | 8901 89 |
| Paketiermaschinen | 8419 .. |
| Paketschalter | 8519 .. |
| Palladium | 7109 .. |
| Palmitinsäure | 1510 .. 2914 53 |
| Palmen | 0602 59 |
| Palmfasern | 1402 91 |
| Palmkerne | 1201 51 |
| Palmkernöl | 1507 .. 1512 .. |
| Palmöl | 1507 .. 1512 .. |
| Palmwachs | 1516 .. |
| Pampelmusen, frisch oder getrocknet .. | 0802 10 |
| Pampelmusensaft | 2007 .. |
| Pankreasbeizen | 3203 51 |
| Panoramaköpfe | 9008 91 |
| Pansenreinigungsmaschinen | 8430 61 |
| Pantoffel aus Leder | 6402 38 |
| Pantographen | 9016 11 |
| p-Pantothensäure | 2938 31 |
| Panzerschänke | 8303 20 |
| Panzerwagen | 8708 00 |
| Papaverin | 2942 15 |
| Papierabfälle | 4702 00 |
| Papier- und Pappbecher | 4816 50 |
| Papierbe- und -verarbeitungs- | |
| maschinen | 8431 50, 8432 .. 8433 .. |
| Papierbeutel | 4816 20 |
| Papierblumen | 6702 50 |
| Papierborten | 4821 30 |
| Papiergarne | 5708 00 |
| Papiergargewebe | 5712 00 |
| Papierherstellungsmaschinen | 8431 .. |
| Papierhilfsmittel | Kap. 27, 34, 38, 39 |
| Papierhülswickelmachines | 8433 50 |
| Papierhüte | 6506 90 |
| Papierkalender | 8416 20 |
| Papiermasse | 4701 .. |
| Papiermesser | 8213 90 |
| Papiersackherstellungsmaschinen .. | 8433 50 |
| Papiersäcke | 4816 10 |
| Papierschnidemaschinen | 8433 .. |
| Papierspitzen | 4821 30 |
| Papierstickereien | 4821 30 |
| Papiertapeten | 4811 10 |
| Papier- und Papptöpfe | 4816 50 |
| Papiertüten | 4816 20 |
| Papierwäpche | 4821 70 |
| Papierwolle | 4816 20 |
| Pappabfälle | 4702 00 |
| Pappelholz: | |
| gesägt | 4405 90 |
| Rohholz | 4403 .. |
| Pappteller | 4821 20 |
| Paprika: | |
| Gemüse | 0701 99 |
| Gewürz | 0904 20 |
| Parabolantennen | 8515 93 |
| Paraffin | 2713 .. |
| Paraffingatach | 2713 10 |
| Paraffiniermaschinen für Papier | |
| und Pappe | 8431 50 |

| | | | |
|---|------------------|---|---------------------------|
| Paraffinum liquidum | 2710 56 | Pergamin | 4908 80 |
| Paraformaldehyd | 2911 11 | Perimeter | 9017 87 |
| Parallaxenschieber für Filmkameras | 9008 99 | Periodenkontrolluhren | 8105 90 |
| Parantise | 0801 40, 2006 | Periskope | 9013 40 |
| Parfümöl | 3304 90 | Perlen: | |
| Parfüms | 3306 15 | aus Glas | 7019 .. |
| Parfümverdunster, elektrische | 8512 69 | aus Kunststoff | 3907 05 |
| Parfümzerstäuber | 9814 .. | aus unedlen Metallen | 8310 00 |
| Parkettabziehmaschinen, elektrische, | | echte | 7101 .. |
| für Haushalt | 8506 80 | Perlensensenz | 8209 20 |
| Parkettafeln aus Holz | 4423 70 | Perihühner | 0106 50, 0202 50 |
| Parkettfriese aus Holz | 4413 10 | Perlit: | |
| Parketttheratungsmaschinen | 8447 59 | gebläht | 6907 .. |
| Parkettspänertücher aus Stahl | 7339 90 | nicht gebläht | 2532 40 |
| Parkettstäbe aus Holz | 4413 10 | Perlmutter, bearbeitet | 9502 .. |
| Parketzicklingen | 8204 41 | Perlmutterknöpfe | 9901 .. |
| Parkumünzungen aus Eisen oder | | Perlmutterrondelle | 9502 11 |
| Stahl | 7321 99 | Perlmutteraschen | 0512 50 |
| Parzellendreschmaschinen | 8425 79 | Perlmutterwaren | 9502 50 |
| Parzellendrimmaschinen | 8424 65 | Permanganate | 2847 40 |
| Paßteile, orthopädische | 9019 60 | Perspanwaren | 1704 90 |
| Pastelle | 9901 00 | Persönenaufzüge | 8422 71 |
| Pastellkreide | 9805 50 | Personenkraftwagen | 8702 .. |
| Pastellstifte | 9805 50 | Personenaußenanlagen, elektrische | 8517 90 |
| Paaten auf Gelatinegrundlage | 9909 50 | Personenwagen | 8420 .. |
| Paateten | 1602 .., 1604 | Personenwagen, schienengebundene | 8606 .. |
| Paateten | 1908 .. | Perubalsam: | |
| Paasteuerapparate | 8417 .. | künstlich | 3003 90 |
| Patentknöpfe | 9801 45 | natürlich | 1302 50 |
| Patronen mit Ladung | 9307 .. | Perücken | 6704 10 |
| Patronenhülsen | 9307 91 | Petersilie | 0701 .. |
| Pauken | 9206 10 | Petit Point-, Kreuzsticharbeiten | 5903 .. |
| Pausleinwand | 5907 30 | Petitgrainöl | 8301 29 |
| Pech | 3810 .. | Petroläther | 2710 29 |
| Pechfackeln | 2703 .., 2714 | Petroleumöfen aus Stahl | 7336 79 |
| Pechkohle | 3608 10 | Petroleumsulfonate | 2714 90, 3402 .. |
| Pechkohle | 2702 80 | Petrolkoks | 2714 20 |
| Pedale für Mopeds und Fahrräder | 8712 50 | Petschäfte | 9807 90 |
| Peddig | 1401 15 | Pfahlmuscheln, genießbar | 0303 53 |
| Pegel (Wasserstand) | 9014 65 | Pfeffer | 0904 10 |
| Pegelmesser für Drahtnachrichten- | | Pfefferkuchen | 1906 20 |
| und Funktechnik | 9028 32 | Pfefferminzöl | 3301 25 |
| Pegelsender | 8522 20 | Pfeifendeckel | 9811 80 |
| Peilrahmen | 8515 93 | Pfeifenköpfe | 9811 .. |
| Peitschen | 6602 50 | Pfeifenrohrformen | 9811 .. |
| Peitschenstiele | 6603 50 | Pfeifenrohre | 9811 .. |
| Pektanase | 0806 90, 2006 | Pferde | 0101 .. |
| Pektate, Pektinate | 3906 90 | Pferdedärme | 0504 39 |
| Pekain | 1303 70 | Pferdefett | 1506 90 |
| Pelargonensäure | 2914 63 | Pferdefleisch | 0201 80, 0206 50 |
| Pelllets | 2304 .. | Pferderechen | 8426 51 |
| Pelzabfälle, gegerbt, nicht genäht | 4302 80 | Pfifferlinge 0701 08, 0708 60, 0704 20, | 2002 52 |
| Pelzbekleidung | 4303 10 | Pfirsiche | 0807 20, 0812 30, 2006 .. |
| Pelzfelle: | | Pfirsichsteine | 1208 90 |
| gegerbt oder zugerichtet | 4302 .. | Pflanzenauszüge | 1303 .., 3003 .. |
| roh | 4301 .. | Pflanzen | 0802 .., 0604 .. |
| Pelzmützen | 6506 10 | Pflanzenhaar für Polsterzwecke | 1402 .. |
| Pelzschuhe | 6402 50 | Pflanzenstäbe | 1303 .., 8003 .. |
| Pelzwaren | 4303 .. | Pflanzensetzmaschinen | 8424 89 |
| Pelzwerk, künstliches | 4304 00 | Pflanzenstiele für Blinde- oder | |
| Pelzwolle | 5301 90 | Zierzwecke | 0604 .. |
| Pendelinstrumente | 9014 70 | Pflanzenwachs | 1516 .. |
| Pendelschlagwerke für Metallprüfung | 9022 19 | Pflanzenstöcke | 8201 90 |
| Penicillin-Streptomycin- | | Pflaster zum Heilgebrauch | 3004 50 |
| Kombinationen | 3003 23 | Pflasterplatten aus Naturstein | 6801 60 |
| Penicilline | 2944 10, 3003 21 | Pflasterarmen: | |
| Pentachlorphenol | 2907 90 | mit Druckluft oder Verbrennungs- | |
| Pentaerythrit | 2904 61 | motor betrieben | 8449 .. |
| Pentamethylen | 2901 39 | nicht motorisch | 8204 61 |
| Pepsin | 2940 10 | Pflastersteine: | |
| Pepton | 3504 00 | aus Naturstein | 6801 60 |
| Perchloräthan | 2902 25 | gebrannt, glasiert | 6308 59 |
| Perchloräthylen | 2902 81 | gebrannt, unglasiert | 6307 59 |
| Perforiermaschinen für Bürozwecke | 8454 80 | Pflaumen: | |
| Pergamentersatzpapier | 4803 .. | frisch | 0807 40 |
| Pergamentersatzpappe | 4803 .. | getrocknet | 0812 10 |
| Pergamentleder | 4107 00 | Pflaumenmus | 2006 .. |
| Pergamentpapier | 4803 10 | | |
| Pergamentpappe | 4803 10 | | |

| | | |
|--|------|----------|
| Pflaumensteine | 1208 | 90 |
| Pflockholz | 4409 | 81 |
| Pflege | 8424 | .. |
| Pfugschare | 8424 | 91 |
| Pfugsohlen | 8424 | 91 |
| Pfugstreichbleche | 8424 | 91 |
| Pfrieme für Polsterer | 8204 | 90 |
| Pfropfreiser | 0602 | 11 |
| pH-Wertmesser: | | |
| elektrometrische | 9028 | .. |
| kolorimetrische | 9025 | .. |
| Phantasiepapier | 4907 | 70 |
| Phantasieschmuck | 7116 | .. |
| Phantasiewecker | 9104 | 19 |
| Phasenschieber, umlaufende | 8501 | 45 |
| Phasenschleberkondensatoren | 8518 | 51 |
| Phenacetin | 2925 | 50 |
| Phenantren | 2901 | 79 |
| Phenol | 2707 | 61, 2906 |
| Phenolalkohole | 2906 | .. |
| Phenolnatrium | 2906 | 90 |
| Phenolphthalein | 2937 | 19 |
| Phenolsäuren | 2916 | .. |
| Phenolsulfophthalein | 2937 | 80 |
| Phenoplaste | 3901 | 1. |
| Phenyläthylacetat | 2914 | 31 |
| Phenyläthyläther | 2908 | 70 |
| Phenyläthylalkohol | 2905 | 50 |
| Phenyläthylformiat | 2914 | 11 |
| Phenyläthylmalonylharnstoff | 2925 | 40 |
| Phenylchloralsilylat | 2918 | 59 |
| Phenyllessigsäuremethylester | 2914 | 89 |
| Phenylhydrazin | 2929 | 10 |
| Phenylpropylalkohol | 2905 | 50 |
| Phonmesser | 9028 | 53 |
| Phonosuper | 8515 | 47 |
| Phosgen | 2814 | 90 |
| Phosphatdüngemittel | 3103 | .. |
| Phosphatide | 2924 | .. |
| Phosphatreide | 2510 | .. |
| Phosphin | 2855 | 90 |
| Phosphoaminolipide | 2924 | .. |
| Phosphor | 2804 | 40 |
| Phosphor 32 | 2850 | 10 |
| Phosphorchlorid | 2814 | 10 |
| Phosphorhaltiges Roh Eisen | 7801 | 30 |
| Phosphorige Säure | 2813 | 40 |
| Phosphoroxylbromid | 2814 | 10 |
| Phosphoroxysulfid | 2815 | 90 |
| Phosphorsäure | 2810 | 00 |
| Phosphorsäureanhydrid | 2810 | 00 |
| Phosphorsäureester | 2919 | .. |
| Phosphortribromid | 2814 | 10 |
| Phosphortrioxyl | 2813 | 40 |
| Phosphorwolframat | 2848 | 90 |
| Photoblitlicht-Entladungslampen | 8520 | 39 |
| Photoblitlichtlampen (Einblitzlampen) | 8520 | 50 |
| Photochemikalien, zubereitete | 3708 | 00 |
| Photodioden | 8521 | 41 |
| Photoelemente | 8521 | 30 |
| Photoemissionszellen | 8521 | 30 |
| Photogrammetrische Apparate | 9007 | 14, 9014 |
| Photographien | 4911 | 10 |
| Photokarton, nicht entwickelt | 3703 | .. |
| Photokopiermaschinen für Bürozwecke | 9010 | 30 |
| Photometer: | | |
| elektrische | 9028 | 51 |
| nichtelektrische | 9025 | 10 |
| Photoobjektive | 9002 | 10 |
| Photopapier, nicht entwickelt | 3703 | .. |
| Photopostkarten | 4909 | 11 |
| Photorohpapier: | | |
| barytiert | 4907 | 11 |
| nicht barytiert | 4901 | 71 |

| | | |
|---|------|----------|
| Photostative | 9007 | 95 |
| Phototransistoren | 8521 | 49 |
| Photowiderstände | 8521 | 80 |
| Photozellen | 8521 | 80 |
| Phthalsäure | 2915 | 51 |
| Phthiocol | 2944 | 90 |
| Phyllochinon | 2938 | 60 |
| Physikalische Lehrmittel und Modelle | 9021 | 10 |
| Physoestrogen | 2942 | 53 |
| Phytol | 2904 | 49 |
| Planinos | 9201 | .. |
| Plassava | 1403 | 00 |
| Pick-up-Hückaler | 8425 | 40 |
| Pick-up-Lader | 8422 | 32 |
| Picker | 4204 | 35 |
| Piezokristalle, gefaßt | 8521 | 60 |
| Pigmente, zubereitet, für Keramik, Email, Glas | 3208 | .. |
| Pilocarpin | 2942 | 61 |
| Piloten, automatische | 9014 | 55 |
| Pilze: | | |
| frisch oder gekühlt | 0701 | 01, 0701 |
| getrocknet | 0704 | 20 |
| in Salzlake oder in Wasser konserviert | 0703 | 60 |
| ohne Essig zubereitet | 2002 | 52 |
| Pilzmilch | 0602 | 80 |
| Pilzpulver | 0704 | 90 |
| Pilzvertilgungsmittel | 3811 | 70 |
| Pimentafrüchte | 0904 | 30 |
| Pineöl | 3807 | 40 |
| Pinen | 2901 | 31, 3807 |
| Pfennisse | 0805 | 90, 2006 |
| Pinsel | 9602 | .. |
| Pinselköpfe | 9603 | 00 |
| Pinselteile aus Holz | 4425 | 60 |
| Piperazin | 2935 | 65 |
| Piperonal | 2911 | 51 |
| Piperonylsäure | 2916 | 89 |
| Pistazien | 0805 | 90, 2006 |
| Pistolen | 9302 | 50 |
| Pistolenmunition | 9307 | 70 |
| Plättmaschinen | 8440 | .. |
| Plan- und Spitzendrehbänke | 8445 | 22 |
| Flandrehbänke | 8447 | 31 |
| Planen aus Geweben, fertiggestellt | 6204 | 10 |
| Planengewebe mit Wachs imprägniert | 5912 | .. |
| Planfilme, photographische, nicht belichtet | 3701 | .. |
| Planfrämaschinen | 8445 | 49 |
| Planierbänke | 8445 | 89 |
| Planierdraupenschilde | 8423 | 60 |
| Planimeter | 9016 | .. |
| Planparallellplatten | 9001 | 80 |
| Plantagenmesser | 8201 | 51 |
| Plantagenwagen, schienengebundene | 2924 | 19 |
| Plasmalogen | 8607 | 99 |
| Platinabfälle | 7111 | 80 |
| Platinae | 7111 | 40 |
| Platinmetalle | 7109 | .. |
| Platinen aus Stahl | 7307 | .. |
| Platinen (Textilmaschinenzubehör) | 8438 | 55 |
| Platinetze | 2601 | 38 |
| Platingekrätz | 7111 | 40 |
| Platinhalbzug | 7109 | 16 |
| Plattenschmuckwaren | 7112 | .. |
| Plattenschrott | 7111 | 80 |
| Platten: | | |
| aus Aluminium | 7603 | .. |
| aus Blei | 7803 | 00 |
| aus Bronze | 7404 | 35 |
| aus Deltametall | 7404 | 33 |
| aus Kupfer | 7404 | 31 |
| aus Messing | 7404 | 33 |
| aus Molybdän | 8102 | 40 |

| | | | |
|---|---------------------------|---------------------------------------|------------------|
| aus Nickel | 7503 01 | Pomeranzen, frisch oder getrocknet .. | 0802 90 |
| aus Nickellegierungen | 7503 .. | Pomeranzenöl | 8301 10 |
| aus Sperrholz | 4415 .. | Pompons | 5807 02 |
| aus Tantal | 8103 80 | Porenbetonstoffe | 3819 52 |
| aus Tombak | 7404 33 | Porosimeter | 9025 .. 9028 .. |
| aus Wolfram | 8101 40 | Porphyrt | 2516 .. 6802 .. |
| aus Zink | 7903 .. | Porree | 0701 91 |
| aus Zinn | 8003 00 | Portalkrane | 8422 42 |
| für Akkumulatoren | 8504 .. | Portlandzement: | |
| photographische: | | nicht gefärbt | 2523 20 |
| nicht belichtet | 3701 .. | weiß oder gefärbt | 2523 90 |
| belichtet | 3704 10 | Porzellanerde | 2507 .. |
| entwickelt | 3705 .. | PorzellanGeschirr | 6911 .. |
| polarisierende, ungefaßt | 9001 80 | Porzellanmassen | 3819 38 |
| zu graphischen Zwecken | | Posamentiermaschinen | 8437 80 |
| zugerichtet | 8434 .. | Posamentierwaren | 5807 .. |
| Plattenelemente | | Postkarten: | |
| (Halbleitergleichrichter) | 8501 87 | mit Bildern | 4909 .. |
| Plattenheber für Öfen | 8204 71 | ohne Bilder | 4814 50 |
| Plattenheizkörper für Zentralheizung .. | 7337 63 | Postwagen | 8420 .. |
| Plattenskassetten, photographische .. | 9007 91 | Postwagen, schienengebundene .. | 8606 50 |
| Plattenschneller | 9211 29 | Potentiometer | 8519 .. |
| Plattenteller für Plattenspieler | 9213 90 | Pottasche | 2842 45 |
| Plattenwärmeaustauscher für Milch .. | 8417 21 | Prägefolien | 3209 60 |
| Plattenwechseleinrichtungen | 9213 50 | Präparate, mikroskopische | 9021 30 |
| Plattenwechsler | 9211 37 | Präsentierbretter aus Holz | 4427 90 |
| Plattformwagen (Handtransport- | | Präzisions-Streckenmeßgeräte | 9014 29 |
| fahrzeuge) | 8714 59 | Präzisionslehren | 9016 65 |
| Plomben aus unedlen Metallen | 8313 .. | Präzisions-Meßbrücken | 9028 11 |
| Pflach | 5804 .. | Präzisionsstahlrohre | 7318 .. |
| Pflachbänder | 6805 .. | Präzisionswaagen | 9015 .. |
| Plutonium | 2850 90 | Präzisionswasserwaagen | 9016 65 |
| Pökelsalz | 3819 74 | Präzisionswinkelmesser | 9016 65 |
| Poeselben | 4818 50 | Präzisionszeichenmaßstäbe | 9016 20 |
| Polarimeter | 9025 10, 9028 .. | Pralinen | 1806 20 |
| Polarisationsbrillen | 9004 59 | Pregnenolonacetat | 2914 39 |
| Polarisationsfilter, gefaßt | 9002 .. | Preiselbeeren, frisch | 0808 40 |
| Poliermaschinen (Werkzeuge bzw. | | Preillbckleder | 4204 39 |
| Werkzeugmaschinen): | | Preillböcke | 8610 50 |
| handgeführt | 8449 .. 8505 .. | Preller | 4204 39 |
| nicht handgeführt | 8445 .. 8446 .. | Premier jus | 1502 21, 1502 22 |
| Polierpasten und -emulsionen | 3405 40 | Preß-, Zieh- und Stanztelle aus | |
| Polierscheiben: | | Stahlblech | 7340 48 |
| aus Leder | 4204 90 | Preßgußwerkzeuge (-formen) für | |
| aus Spinnstoffen | 5917 .. | Kunststoff | 8460 91 |
| Poliersteine zum Handgebrauch | 6805 .. | Preßkorkwaren | 4504 .. |
| Polonium | 2850 90 | Preßluftbezeuge | 8422 59 |
| Polster für Schnelderarbeiten | 6111 90 | Preßpumpen: | |
| Polsterfedern aus Stahl | 7335 81 | Handpumpen | 8410 39 |
| Polsterhede aus Flachs | 5401 99 | Kraftpumpen | 8410 45 |
| Polstermöbel | 9401 .. | Preßspan: | |
| Polyacrylate | 3902 7 .. | gegautscht | 4801 47 |
| Polyacrylnitril | 3902 7 .. | zusammengeklebt | 4804 10 |
| Polyäthylen | 3902 1 .. | Preßstelle aus Stahlblech | 7340 48 |
| Polyäthylenglykole: | | Primärbatterien | 8503 .. |
| fest | 3404 19 | Primärelemente | 8503 .. |
| flüssig | 3819 19 | Prismen, optische, ungefaßt | 9001 80 |
| Polyamide | 3901 6 .. | Prismenstücke für Meßzwecke | 9016 65 |
| Polychlornaphthaline | 3404 19 | Produktionsdrehbänke | 8445 21 |
| Polyester | 3901 5 .. | Produktionszähler | 9027 59, 9028 59 |
| Polyisobutylene | 3902 9 .. | Profile: | |
| Polymerisationserzeugnisse | 3902 .. | aus Aluminium | 7602 .. |
| Polymethacrylate | 3902 7 .. | aus Blei | 7802 00 |
| Polystyrol | 3902 2 .. | aus Bronze | 7403 25 |
| Polytetrahaloäthylene | 3902 9 .. | aus Chromnickel | 7502 17 |
| Polyurethane | 3901 6 .. | aus Deitametal | 7403 23 |
| Polyvinylacetale | 3902 6 .. | aus Kautschuk | 4008 .. 4016 .. |
| Polyvinylacetat | 3902 6 .. | aus Kunststoff | Kap. 39 |
| Polyvinylalkohol | 3902 6 .. | aus Kupfer | 7403 21 |
| Polyvinylchloracetat | 3902 9 .. | aus Magnesium | 7702 10 |
| Polyvinylchlorid | 3902 .. | aus Messing | 7403 23 |
| Polyvinylidenchlorid | 3902 5 .. | aus Molybdän | 8102 20 |
| Polyvinylketone | 3902 9 .. | aus Nickel | 7602 .. |
| Polyvinylpyrrolidon | 3902 9 .. | aus Nickellegierungen | 7602 .. |
| Pomelos | 0802 .., 0611 .., 2006 .. | aus Stahl | 7311 .. 7315 .. |
| | | aus Tantal | 8103 80 |

| | |
|--------------------------------------|---------|
| aus Tombak | 7403 23 |
| aus Wolfram | 8101 20 |
| aus Zink | 7902 10 |
| aus Zinn | 8002 00 |
| Profilprojektoren | 9016 61 |
| Projektionsapparate 9002 .. 9009 .. | 9703 20 |
| Prolin | 2935 70 |
| Propan | 2901 11 |
| Propan-Butan-Gemische | 2711 10 |
| Propandiol | 2904 59 |
| Propellerpumpen | 8410 67 |
| Propellerturbinen | 8407 .. |
| Propionsäure | 2914 51 |
| Propyläthylen | 2901 19 |
| Propylalkohole | 2904 15 |
| Propylenglykol | 2904 59 |
| Propylenoxyd | 2909 90 |
| Propylformiat | 2914 15 |
| Propylgallat | 2916 70 |
| Propyl-p-oxybenzoat | 2916 65 |
| Prothesen | 9019 .. |
| Prothesenteile | 9019 70 |
| Protonendiffraktionseinrichtungen .. | 9011 10 |
| Protonenmikroskope | 9011 10 |
| Proviantsaschen | 4202 .. |
| Provitamine | 2938 .. |
| Prüfgaszähler | 9026 19 |
| Prüfgeräte, elektrische | 9028 .. |
| Prüfmaschinen: | |
| für Gummi | 9022 80 |
| für Kunststoff | 9022 80 |
| für Metalle | 8022 .. |
| für Papier | 9022 80 |
| Psychotechnische Apparate | 9018 10 |
| Psychrometer | 9023 60 |
| Pucks | 9706 29 |
| Puddingpulver | 1902 50 |
| Pudelmützen, gestrickte | 6505 60 |
| Puder: | |
| kosmetische | 3306 31 |
| medizinische | 3003 .. |
| Puderquasten | 9605 00 |
| Puffbohnen | 0705 .. |
| Puffer: | |
| für Schienenfahrzeuge | 8609 .. |
| für Textilindustrie, aus Leder .. | 4204 39 |
| Pufferleder | 4204 90 |
| Puffreis | 1905 00 |
| Pulguerasamen | 1201 .. |
| Pullmanwagen | 8605 50 |
| Pulmotoren | 9018 30 |
| Pulsometer | 8410 80 |
| Pulver: | |
| aus Aluminium | 7605 .. |
| aus Blei | 7804 90 |
| aus Eisen | 7305 .. |
| aus Gold | 7107 .. |
| aus Kupfer | 7406 .. |
| aus Magnesium | 7702 70 |
| aus Molybdän | 8102 .. |
| aus Nickel | 7603 .. |
| aus Silber | 7106 .. |
| aus Stahl | 7305 .. |
| aus Tantal | 8103 .. |
| aus Wolfram | 8101 .. |
| aus Zink | 7903 .. |
| aus Zinn | 8004 .. |
| Pumpen: | |
| Flüssigkeitspumpen | 8410 .. |
| Luftpumpen | 8411 .. |
| Pumpenklappen aus Leder | 4204 90 |
| Pumpenschläuche: | |
| aus Spinnstoffen | 5915 .. |
| aus Weichkautschuk | 4009 .. |
| Pumpennickel | 1907 90 |
| Punktereinrichtungen | |
| (Zeicheninstrumente) | 9016 19 |

| | |
|---------------------------------------|---------|
| Punktschweißmaschinen, | |
| elektrische, für Metalle | 8511 55 |
| Pupinspulen | 8601 71 |
| Puppen | 9702 10 |
| Puppenglieder | 9702 90 |
| Puppenkleider | 9702 90 |
| Puppenköpfe | 9702 90 |
| Puppenperücken | 9702 90 |
| Puppenstimmten | 9702 90 |
| Puppenwagen | 9701 00 |
| Putzbelmaschinen | 8447 21 |
| Putzmühlen für die Mülleier | 8429 10 |
| Putzwaren für Frauenoberbekleidung .. | 6108 .. |
| Putzwolle | 6503 50 |
| Puzzolanerde | 2532 20 |
| Pyren | 2901 79 |
| Pyrethrumauszug | 1303 20 |
| Pyrethrumwurzel, -rinden, | |
| -blätter, -blüten | 1207 10 |
| Pyridin | 2707 70 |
| Pyridinbasen | 2707 70 |
| Pyridinbetacarbonsäure | 2938 11 |
| Pyrolignite | 2914 43 |
| Pyrometer | 9028 29 |

Q

| | |
|------------------------------------|-------------------------|
| Qualitätskohlenstoffstahl | 7315 .. |
| Quark | 0404 70 |
| Quarze | 2506 .. 6802 .. 7102 .. |
| Quarzite | 2506 .. 6802 .. |
| Quarzsand, natürlich | 2505 90 |
| Quasten | 5807 02 |
| Quebrachoauszug | 3201 14 |
| Quebrachoholz | 1801 90 4403-4405 |
| Quecken | 1207 .. 1403 .. |
| Quecksilber | 2805 70 |
| Quecksilberchlorid | 2830 69 |
| Quecksilberdampfkessel | 8401 70 |
| Quecksilberdampfampen | 8620 89 |
| Quecksilberdampfstromrichter | 8501 81 |
| Quecksilbererze | 2601 90 |
| Quecksilberhydroxyde | 2828 40 |
| Quecksilberjodid | 2834 19 |
| Quecksilbernitrat | 2839 20 |
| Quecksilberoxycyanid | 2843 00 |
| Quecksilberoxyde | 2828 40 |
| Quecksilbersulfat | 2838 13 |
| Quecksilbersulfid | 2836 50 |
| Quecksilberverbindungen, | |
| organische | 2933 00 |
| Quecksilberzinkcyanid | 2843 00 |
| Quellmehle | 1902 30 |
| Quetschmühlen | 8428 20 |
| Quitten, frisch | 0806 50 |
| Quittungsbücher | 4818 10 |

R

| | |
|-------------------------------------|---------|
| Rachenlehren | 9016 65 |
| Radarantennen | 8515 93 |
| Radargeräte | 8515 20 |
| Radfelgen für Schienenfahrzeuge .. | 8609 .. |
| Radialbohrmaschinen | 8445 33 |
| Radialkolbenpumpen | 8410 45 |
| Radiatoren für Zentralheizung | 7337 61 |
| Radiergummi | 4014 50 |
| Radiermesser | 8213 90 |
| Radieschen | 0701 69 |
| Radiosonden | 9028 35 |
| Radium | 2850 90 |
| Radmittelstücke für Schienen- | |
| fahrzeuge | 8609 .. |
| Radreifen für Schienenfahrzeuge .. | 8609 .. |
| Radreifenwalzwerke | 8444 19 |
| Radsätze für Schienenfahrzeuge .. | 8609 .. |

| | | | | | |
|------------------------------------|------------------------|--|--|-------------------------------------|------------------------|
| Räder: | | | | Rechenwalzen | 9016 39 |
| für Handtransportfahrzeuge | 8714 97 | | | Rechenwerke für Büromaschinen | 8455 |
| für Schienenfahrzeuge | 8609 | | | Rechteckgeneratoren | 8522 20 |
| Rücherkammern | 8417 | | | Recke | 9708 85 |
| Rümmaschinen | 8445 19 | | | Reduktionsöfen, elektrische | 8511 29 |
| Räumwerkzeuge | 8205 14 | | | Reduziereinsätze für Werkzeug- | |
| Raffiabast | 1401 40 | | | maschinen | 8448 04 |
| Raffinadezucker | 1701 39 | | | Reflexionszielgeräte | 9013 30 |
| Raffineriegas | 2711 90 | | | Reformdecken | 9404 80 |
| Rahm | 0401 50, 0402 | | | Reformunterbetten | 9404 80 |
| Rahmbonbons | 1704 35 | | | Refraktometer | 9025 10 |
| Rahmen für Zweiradfahrzeuge | 8712 | | | Refugo | 4501 50 |
| Rahmenleder (Rindleder), | | | | Regale | 9403 |
| zugerichtet | 4102 51 | | | Regelgeräte: | |
| Rahmfrischkäse | 0404 70 | | | elektrische | 8519 81, 8522 30, 9028 |
| Rahmkühler | 8417 21 | | | nichtelektrische | 9024 60 |
| Raketen zum Wetterschließen | 3606 00 | | | Regenbogenforelle, | |
| Ramie | 5402 | | | frisch oder gefroren | 0301 25 |
| Ramieabfälle | 5402 90 | | | Regenschirme | 6601 |
| Ramiegarne | 5403, 5404 50 | | | Registrierapparate, photographische | 9007 16 |
| Ramiegewebe | 5405 | | | Registrierbuchungsmaschinen | 8452 49 |
| Ramiewerg | 5402 90 | | | Registrierkassen | 8452 50 |
| Rammen | 8204 61, 8423 50, 8449 | | | Registrieruhren | 9106 10 |
| Rampenüberdachungen aus Stahl | 7321 20 | | | Regier: | |
| Rangierspille | 8422 63 | | | elektrische | 8519 81, 8522 30, 9028 |
| Rangierwinden | 8422 63 | | | nichtelektrische | 9024 60 |
| Rapskuchen | 2304 | | | Regullerwerkzeuge | 8204 47 |
| Rapsöl | 1507, 1512 | | | Rehfelle, roh | 4101 90 |
| Rapsamen | 1201 | | | Rehleder, zugerichtet | 4105 69 |
| Rapunzel | 0701 69 | | | Rehposten | 9307 |
| Raschelmaschinen | 8437 39 | | | Reibahlen | 8205 13 |
| Rasenmäher | 8425 | | | Reiben für Haushalt | 8204 71 |
| Rasierapparate: | | | | Reibkäse | 0404 11 |
| elektrische | 8507 10 | | | Reibräder | 8463 80 |
| nichtelektrische: | | | | Reibspindelpressen | 8445 84 |
| aus Kunststoff | 3907 04 | | | Reibungsbeläge aus Asbest | 6814 00 |
| aus Metall | 8211 10 | | | Reifen aus Welckautschuk | 4011 |
| Rasiercreme, auch seifenhaltig | 3306 50 | | | Reifen, gebraucht, | |
| Rasierklingen | 8211 | | | zur Runderneuerung | 4011 40 |
| Rasiermesser | 8211 50 | | | Reifencordgewebe: | |
| Rasiermesserklingen | 8211 70 | | | aus Baumwolle | 5509 05 |
| Rasierpinsel | 9602 | | | aus Kunstseide | 5104 01 |
| Rasierseifen | 3401 50 | | | Reifenfüllmesser | 9024 10 |
| Rasierwässer | 3306 21 | | | Reifen-Kraftluftpumpen | 8411 19 |
| Raspeln zum Handgebrauch | 8203 90 | | | Reifenwächter, elektrische, | |
| Rattenfallen aus Stahl | 7340 43 | | | für Kraftfahrzeuge | 8509 21 |
| Raubwinden | 8422 | | | Reinigungsextrakte aus Schmieröl | 2714 30 |
| Rauchgasentstauber | 8418 89 | | | Reinigungsmaschinen für Flaschen | 8419 |
| Rauchgasprüfer: | | | | Reinigungsmittel für künstliche | |
| elektrische | 9028 | | | Gebisse | 3306 35 |
| nichtelektrische | 9025 51 | | | Reinigungstücher | 6202, 6205 50 |
| Rauchgasrückführungen | 8402 19 | | | Reinzuchtheften | 2106 29 |
| Rauchrohrkessel | 8401 | | | Reis | 1006, 2107 00 |
| Rauchtabak | 2402 20 | | | Reisabfälle | 2302 90 |
| Rauchverzehrer, elektrische | 8512 69 | | | Reiseempfänger | 8515 41 |
| Rauchwaren | Kap. 43 | | | Reisetaschen | 4202 |
| Rauchwaren-Zurichterei- und | | | | Reisetaubenkontrolluhren | 9195 90 |
| veredelungsmaschinen | 8442 50 | | | Reisewecker | 9104 15 |
| Rauhfutter | 1210 | | | Reisezugwagen | 8505 50 |
| Raummaschinen | 8440 15 | | | Reisfuttermehl | 2302 10 |
| Raumtiefenmesser, elektrische | 9028 36 | | | Reisgrieß | 1102 60 |
| Raumheizöfen aus Eisen oder Stahl, | | | | Reisig | 4401 10 |
| f. d. Haushalt, nichtelektrisch | 7336 | | | Reismehl | 1101 60, 2302 10 |
| Raupenschlepper | 8701 | | | Reispollermaschinen | 8429 50 |
| Rauschgeneratoren | 8522 20 | | | Reißbaumwolle | 5503 80 |
| Raygrassamen | 1203 | | | Reißbrettstifte (Reißnägel): | |
| Reagentien für Laborzwecke, | | | | aus Messing | 7414 30 |
| zubereitet | 3819 32 | | | aus Stahl | 7331 71 |
| Reagenzpapier | 4907 59, 4815 60 | | | Reisschälmaschinen | 8429 50 |
| Rebenstöcke | 0602 20 | | | Reißereimaschinen | 8436 |
| Rechen: | | | | Reißfedern | 9016 19 |
| aus Holz | 4425 10 | | | Reißschiemen | 9016 19 |
| aus Stahl | 8201 45 | | | Reißspinnstoff: | |
| Recheninstrumente | 9016 | | | aus Baumwolle | 5503 80 |
| Rechenmaschinen | 8452 | | | aus Flachs | 5401 91 |
| Rechenscheiben | 9016 39 | | | aus Hanf | 5701 90 |
| Rechenschleber | 9016 31 | | | aus Jute | 5703 90 |

| | |
|--------------------------------------|------------------|
| aus künstlichen Spinnstoffen | 5603 50 |
| aus Manilahanf | 5702 00 |
| aus Seide | 5003 |
| aus Sisal | 5704 10 |
| aus synthetischen Spinnstoffen | 5603 10 |
| aus Wolle oder anderen Tierhaaren | 5304 00 |
| Reisstärke | 1108 30 |
| Reisstangen | 4403 30 |
| Reißverschlüsse | 9802 |
| Reißverschlußschieber | 9802 80 |
| Reißwolle | 5304 00 |
| Reißzeuge | 9016 15 |
| Reiswurzeln | 1403 00 |
| Reitbeschläge | 8302 70 |
| Reitgerten | 6602 60 |
| Reitpeitschen | 6602 60 |
| Reitsättel | 4201 00 |
| Reitstiefel | 6402 31 |
| Reitstockspitzen | 8448 03 |
| Reizstromgeräte | 9017 19 |
| Rekordspritzen | 9017 45 |
| Relais, elektrische | 8519 |
| Relaisröhren | 8521 19 |
| Reliefgloben | 9021 30 |
| Reliefkarten, geographische | 9021 30 |
| Relings für Schiffe | 7321 99 |
| Rennpferde | 0101 20 |
| Rentierflechte | 0604 |
| Rennwagen | 8702 |
| Repassiermaschinen | 8437 39 |
| Reportagewagen | 8703 90, 8714 30 |
| Repräsentativleuchten, elektrische | 8307 11 |
| Reproduktionsansätze | 9007 99 |
| Reproduktionsapparate | 9007 |
| Resinoide | 3301 60 |
| Resorcin | 2906 45 |
| Retortenkohle | 2705 10 |
| Retortendöfen für Gaswerke | 8414 40 |
| Rettiche | 0701 69 |
| Revolver | 9302 10 |
| Revolverdrehbänke | 8445 |
| Revolvermunition | 9307 70 |
| Reyongarne | 5101, 5103 60 |
| Reyongewebe | 5104 |
| Rhabarber | 0701 99 |
| Rhenium | 8104 80 |
| Rhodanide | 2843 00 |
| Rhodinol | 2904 41 |
| Rhodinylformiat | 2914 11 |
| Rhodinylsalicylat | 2916 65 |
| Rhodium | 7109 |
| Rhodiumsulfat | 2849 90 |
| Riboflavin | 2938 31 |
| Richtfernrohre | 9013 30 |
| Richtleiter | 8521 41 |
| Richtmaschinen | 8445 |
| Richtplatten | 9016 80 |
| Richtungsanzeiger, elektrische: | |
| für Fahrräder | 8509 89 |
| für Kraftfahrzeuge | 8509 21 |
| Ricinolsäure | 2916 41 |
| Riechklassen, -blätter, -salze | 3306 15 |
| Riemen- und Skullboote | 8901 85 |
| Riemenscheiben | 8463 10 |
| Riemenverbinder aus Stahl | 7340 35 |
| Rinder | 0102 |
| Rinderdärme | 0504 35 |
| Rinderfett | 1502, 1512 |
| Rinderhaare | 0502, 5302 |
| Rindertalg | 1502 |
| Rindfleisch: | |
| frisch oder gefroren | 0201 |
| gesalzen, getrocknet oder geräuchert | 0206 20 |
| in Dosen | 1602 |
| anders zubereitet oder haltbar | |
| gemacht | 1602 |
| Rindleder | 4102 |

| | |
|------------------------------------|------------------|
| Rindshäute, rohe | 4101 |
| Ring-Kugellager | 8462 10 |
| Ring-Rollenlager | 8462 10 |
| Ringhaken aus Stahl, ohne Gewinde | 7331 20 |
| Ringläufer | 8438 38 |
| Ringschlüssel | 8203 70 |
| Ringschrauben: | |
| aus Kupfer | 7415 |
| aus Stahl | 7332 67 |
| Ringwaagenmengenmesser | 9024 40 |
| Rippensamt aus Baumwolle | 5804 65 |
| Rispengrassamen | 1203 |
| Rizinusöl | 1507, 1512 |
| Rizinussamen | 1201 61 |
| Robbenleder, zugerichtet | 4106 65 |
| Robbentran | 1504, 1512 |
| Rochen | 0301, 0302, 1604 |
| Rodelschlitten | 9706 29 |
| Röhrenfassungen | 8519 45 |
| Röhrenprüfgeräte | 9028 19 |
| Röhrenvoltmeter | 9028 82 |
| Röntgenapparate und -geräte | 9020 |
| Röntgenbaryt | 2838 31 |
| Röntgendoismesser | 9028 34 |
| Röntgenfilme, nicht belichtet, | |
| aufgerollt | 3702 10 |
| Röntgenkontrastmittel, zubereitete | 3005 20 |
| Röntgenplatten, nicht belichtet | 3701 10 |
| Röntgenröhren | 9020 91 |
| Röntgenventilröhren | 8521 17 |
| Röstmaschinen | 8417 |
| Röstöfen für Erze | 8414 70 |
| Röstemittel für Fleisch | 3819 74 |
| Roggen | 1002 |
| Roggenmehl | 1101 20 |
| Roggenstärke | 1108 60 |
| Rohaluminium | 7601 |
| Rohanthrazen | 2707 58 |
| Rohbaumwolle | 6501 00 |
| Rohbenzin | 2710 01 |
| Rohbims | 2513 11 |
| Rohblei | 7801 |
| Rohblöcke aus Stahl | 7306 60, 7315 05 |
| Rohbrammen aus Stahl | 7306 60, 7315 05 |
| Rohelsen | 7301 |
| Rohelsen-Transportwagen | 8607 10 |
| Rohhautleder | 4107 00 |
| Rohholz | 4403 |
| Rohkaffee | 0901 10 |
| Rohkresol | 2707 68 |
| Rohkupfer | 7401 |
| Rohluppen | 7306, 7315 |
| Rohmagnesium | 7701 11 |
| Rohnaphthalin | 2707 61 |
| Rohnickel | 7601 |
| Rohparaffin | 2713 10 |
| Rohphenol | 2707 61 |
| Rohpinnen (alpha-) | 3807 10 |
| Rohpyridin | 2707 70 |
| Rohre: | |
| aus Aluminium | 7606 |
| aus Asbestzement | 6812 |
| aus Blei | 7806 10 |
| aus Bronze | 7407 65 |
| aus Deltametall | 7407 68 |
| aus Gußeisen | 7317 |
| aus Hartkautschuk | 4015 10 |
| aus Kunststoff | Kap. 39 |
| aus Kupfer | 7407 |
| aus Magnesium | 7702 60 |
| aus Messing | 7407 63 |
| aus Molybdän | 8102 40 |
| aus Nickel | 7604 10 |
| aus Stahl | 7318 |
| aus Steinzeug | 6906 40 |
| aus Tantal | 8103 80 |
| aus Tombak | 7407 68 |

| | | | |
|---|------------------|---|------------------|
| aus Ton | 6906 90 | Rollgänge | 8422 21 |
| aus Weichkautschuk | 4009 .. | Rollgewichtswaagen | 8420 .. |
| aus Wolfram | 8101 40 | Rollreifenkasser aus Stahlblech | 7823 .. |
| aus Zement | 6811 .. | Rollschuhe | 9706 26 |
| aus Zink | 7904 00 | Rolltrappen | 8422 78 |
| aus Zinn | 8006 00 | Rollwagen (Schienenfahrzeuge) | 8607 .. |
| Rohrflanschen aus Stahl | 7820 95 | Romadurkässe | 0404 19 |
| Rohrformstücke: | | Roquefortkässe | 0404 14 |
| aus Aluminium | 7607 .. | Rosen (Schnittblumen) | 0603 12 |
| aus Asbestzement | 6812 .. | Rosenkohl | 0701 42 |
| aus Bronze | 7408 26 | Rosenöl | 3301 29 |
| aus Deltametall | 7408 28 | Rosenscheren | 8213 19 |
| aus Eisen oder Stahl | 7820 .. | Rosenstöcke | 0602 .. |
| aus Kupfer | 7408 21 | Roßhaar | 0603 .. |
| aus Messing | 7408 23 | Roßhaargarne | 5309 10, 5310 50 |
| aus Nickel | 7504 60 | Roßhaargewebe | 5313 00 |
| aus Tombak | 7408 23 | Roßhüte, rohe | 4101 .. |
| aus Zink | 7904 00 | Roßkastanien | 2306 30 |
| aus Zinn | 8006 00 | Roßleder | 4102 .. |
| Rohrkniestücke aus Stahl | 7820 .. | Rostbeschicker, mechanische | 8413 60 |
| Rohrkupplungen aus Stahl | 7820 .. | Rostfeuerungen, mechanische | 8413 60 |
| Rohrmuffen aus Stahl | 7820 .. | Rotang | 1401 .. |
| Rohrrippel aus Stahl | 7820 .. | Rotationsmaschinen | 8435 10 |
| Rohrpostanlagen | 8422 74 | Rotbarach | 0801 .., 0802 .. |
| Rohrpoststeuerungen | 8519 85 | Rote Rüben, frisch oder gekühlt | 0701 69 |
| Rohrscheren | 8203 50 | Rotheiz, zerkleinert | 1301 11 |
| Rohrschraubepumpen | 8410 67 | Rotheizauszüge | 3204 13 |
| Rohrverbindungstücke: | | Rotkleesamen | 1208 21 |
| aus Aluminium | 7607 .. | Rotkohl | 0701 43 |
| aus Asbestzement | 6812 .. | Rotschlamm | 3319 21 |
| aus Bronze | 7408 26 | Rotwein | 2206 .. |
| aus Eisen oder Stahl | 7820 .. | Roulettische | 9704 60 |
| aus Kupfer | 7408 21 | Rubidium | 2806 60 |
| aus Messing | 7408 23 | Rucksäcke | 4302 .. |
| aus Nickel | 7504 60 | Rudertelegraphen | 8517 90 |
| aus Stelnzeug | 6906 40 | Rüben | 0701 .., 1204 .. |
| aus Tombak | 7408 23 | Rübenerntemaschinen | 8425 65 |
| aus Ton | 6906 90 | Rübenegabeln | 8301 43 |
| aus Zink | 7904 00 | Rübenköpfmaschinen | 8425 63 |
| aus Zinn | 8006 00 | Rübenmühlen | 8428 30 |
| Rohrverschlußstücke: | | Rübensaft: | |
| aus Aluminium | 7607 .. | aromatisiert oder gefärbt | 1706 90 |
| aus Bronze | 7408 26 | nicht aromatisiert oder gefärbt | 1702 91 |
| aus Deltametall | 7408 23 | Rübensamen | 1203 19 |
| aus Eisen oder Stahl | 7820 .. | Rübenschneider für Futtermittel- | |
| aus Kupfer | 7408 21 | bereitung | 8428 40 |
| aus Messing | 7408 23 | Rübenschneider | 1204 .., 1210 .. |
| aus Nickel | 7504 60 | Rübenschneidermaschinen | 8430 40 |
| aus Tombak | 7408 23 | Rübensirup | 1702 91 |
| aus Zink | 7904 00 | Rübenzucker | 1701 .. |
| aus Zinn | 8006 00 | Rüßöl | 1512 .. |
| Rohrwalzwerke | 8444 19 | Rübensamen | 1201 .. |
| Rohrzucker | 1701 .. | Rückengewaschene Wolle | 5301 .. |
| Rohrschienen | 7308 .., 7315 .. | Rückschlagklappen | 8461 .. |
| Rohterpineol | 3807 40 | Rückschubroste | 8413 60 |
| Rohxylenol | 2707 65 | Rückspiegel aus Glas | 7009 .. |
| Rohzink | 7901 .. | Rückstände aus der Pflanzen- | |
| Rohzinn | 8001 .. | ölgewinnung | 2304 .. |
| Rohrzucker | 1701 .. | Rückstände, metallhaltige | 2802 .., 2803 .. |
| Rolläden: | | Rückstände von der Stärke- | |
| aus Holz | 4428 90 | herstellung | 2303 .. |
| aus Stahl | 7821 93 | Rückstrahlgläser | 7014 81 |
| Rollbahnschalen für Wälzlager | 8462 99 | Rückstrahlleuchten | 8509 .. |
| Rollen: | | Rückstromschalter für Kolben- | |
| aus Papier | 4820 .. | verbrennungsmotoren | 8508 90 |
| aus unedlen Metallen | 8302 .. | Rührwerke | 8459 .. |
| für Rollenlager | 8462 96 | Rümpfe für Flugzeuge | 8903 90 |
| Rollenbahnen | 8422 67 | Rüttelgeräte, handgeführte, | |
| Rollenketten aus Stahl | 7329 .. | mit Verbrennungsmotor | 8449 79 |
| Rollenlager | 8462 10 | Ruhrærum | 3002 10 |
| Rollenquetscher für Photolaboratorien | 9010 10 | Rum | 2209 21 |
| Rollenschneide- und -wickelmaschinen | | Rumbakugeln | 9206 90 |
| für Papier | 8433 20 | Rundfunkempfänger | 8515 .. |
| Roller für Kinder | 9701 00 | Rundschieflmaschinen, spitzenlose | 8445 61 |
| Roller zum Anstreichen | 9602 01 | Rundsiebpapiermaschinen | 8431 10 |
| Rollfilmkassetten | 9007 91 | Rundstrickmaschinen | 8437 .. |
| Rollgabelschlüssel | 8203 80 | Rundwirkmaschinen | 8437 85 |

| | |
|------------------------------------|---------|
| Rundzangen | 8203 30 |
| Rungen für Güterwagen | 8609 99 |
| Runkelrüben zu Futterzwecken | 1210 10 |
| Runkelrübenblätter | 1210 .. |
| Ruß | 2903 .. |
| Rußbläser | 8402 19 |
| Ruthenium | 7109 .. |
| Rutin | 2941 00 |

S

| | |
|--------------------------------------|---------------------------|
| Saatbohnen | 0705 .. |
| Saatersben | 0705 .. |
| Saatgerste | 1003 01 |
| Saatgutbeizen | 3811 90 |
| Saatgutbereiter für Getreide | 8425 71 |
| Saathafer | 1004 01 |
| Saatkartoffeln | 0701 25 |
| Saatmais | 1006 01 |
| Saatroggen | 1002 01 |
| Saatweizen | 1001 .. |
| Sackkarren | 8714 59 |
| Säbel | 9301 00 |
| Säcke: | |
| aus Kunststoff | 3907 1. |
| aus Papier | 4816 10 |
| aus Spinnstoffen | 6203 .. |
| Säge- und Feilmaschinen, | |
| kombinierte | 8445 59 |
| Sägeblätter | 8202 .. |
| Sägeblattschränkmachines | 8445 89 |
| Sägeketten | 8202 90 |
| Sägemachines | 8445 .., 8446 .., 8447 .. |
| Sägenschränkszangen | 8203 30 |
| Sägespäne | 4401 50 |
| Sägetang | 1405 .. |
| Sägezahn Drahtbeschläge | 8438 32 |
| Sämaschinen | 8424 .. |
| Sämschieder | 4108 .. |
| Sättel für Zweiradfahrzeuge | 8712 .. |
| Säuglingsinkubatoren | 9017 19 |
| Säulenbohrmaschinen für Metall | 8445 31 |
| Säulenrehkrane | 8422 42 |
| Säuren, organische: | |
| einbasische | 2914 .. |
| mehrbasische | 2915 .. |
| Oxysäuren | 2916 .. |
| Säureaustauscher: | |
| auf Kunstharzbasis | 3901 .., 3902 .. |
| nicht auf Kunstharzbasis | 3819 64 |
| Safflor | 1301 19 |
| Saffloröl | 1507 .., 1512 .. |
| Safflorsaat | 1201 .. |
| Safran | 0910 30 |
| Safrol | 2910 00 |
| Saftbraun | 3207 06 |
| Sago | 1904 .. |
| Sagomark | 0706 00 |
| Sagomarkmehl und -grieß | 1106 90 |
| Sahnacklagbesen | 8204 71 |
| Saiten für Musikinstrumente | 9209 .. |
| Salate | 0701 .. |
| Salatgurken | 0701 85 |
| Salbei | 1207 90 |
| Saldiermaschinen | 8452 .. |
| Salepknollen | 0706 00 |
| Salepmehl und -grieß | 1106 90 |
| Salicylaldehyd | 2911 59 |
| Salicylaldoxim | 2929 90 |
| Salicylamid | 2926 90 |
| Salicylpflaster | 3004 50 |
| Salicylsäure | 2916 51 |
| Saligenin | 2906 90 |
| Salinenmutterlauge | 2501 10 |
| Salmiak | 2830 15 |
| Salmiakgeist | 2816 50 |
| Salpetersäure | 2809 10 |

| | |
|---|---------------------------|
| Salpetersäureester | 2918 09 |
| Salz | 2501 .. |
| Salze der Harzsäuren | 8908 61 |
| Salzsäure | 2808 10 |
| Salzsole | 2501 10 |
| Sämereien: | |
| Blumensamen | 1203 65 |
| Forstsaamen | 1203 85, 1203 86 |
| Futterpflanzensamen | 1203 .. |
| Gemüsesamen | 1203 71 |
| Getreidesaaten | 1001 .., 1007 .. |
| Grassamen | 1203 .. |
| Kleesamen | 1203 .. |
| Lupinensamen | 1203 81, 1203 82 |
| Olisaaten | 1201 .. |
| Rübensamen | 1203 11, 1203 19, 1203 71 |
| Wickensamen | 1203 75, 1203 76 |
| Sammelbehälter: | |
| aus Aluminium | 7609 00 |
| aus Eisen oder Stahl | 7322 .. |
| aus Kupfer | 7409 00 |
| Sammlermlünzen | 9905 90 |
| Sammlungsstücke | 9905 .. |
| Samt | 5804 .. |
| Samtbänder | 5805 .. |
| Sand, natürlicher | 2505 .. |
| Sandalen aus Leder | 6402 36 |
| Sandaletten aus Leder | 6402 36 |
| Sandarakharz | 1302 90 |
| Sandornbeeren, frisch | 0808 90 |
| Sandstein | 2516 10, 6802 .. |
| Sandstrahlgebläse | 8421 .. |
| Sanitärartikel: | |
| aus Aluminium | 7616 00 |
| aus Eisen oder Stahl | 7338 .. |
| aus keramischen Stoffen | 6910 .. |
| aus Kunststoff | 3907 .. |
| aus Kupfer | 7418 .. |
| aus Weichkautschuk | 4012 .., 4014 .. |
| Sansibarkopal | 1302 70 |
| Santorinerde | 2632 20 |
| Saphire für Tonaufnahme | |
| oder -wiedergabe | 9213 20 |
| Sardellen | 0801 .., 0802 .., 1604 .. |
| Sardinen | 0301 .., 0302 .., 1604 .. |
| Sargbeschläge | 8302 50 |
| Sataumas, frisch oder getrocknet | 0802 40 |
| Sattelbäume | 4428 90 |
| Sattelgestelle aus unedlen Metallen | 8302 70 |
| Satteldugmaschinen | 8701 .. |
| Sattlernadeln aus Stahl | 7333 90 |
| Sattlerwaren | 4201 00 |
| Sauerampfer | 0701 59 |
| Sauerkraut | 2002 13, 2002 59 |
| Sauermilch | 0401 20 |
| Sauermilchkäse | 0404 50 |
| Sauerstoff | 2804 10 |
| Sauerstoffkonzentrationsmesser, | |
| elektrische | 9023 .. |
| Sauerstofftherapiegeräte | 9018 30 |
| Sauger aus Weichkautschuk | 4012 10 |
| Saugflze | 5917 .. |
| Scandium | 2908 80 |
| Scandiumoxalat | 2852 90 |
| Schaber | 8201 90, 8204 45 |
| Schablonen aus Papier | 8421 60 |
| Schablonendrehbänke für Holz | 8447 81 |
| Schablonenvervielfältiger | 8454 10 |
| Schachbrettische | 9704 50 |
| Schachtausbauten: | |
| aus Aluminium | 7608 10 |
| aus Stahl | 7321 60 |
| Schachtgeräte | 7321 40 |
| Schachtlote | 9014 39 |
| Schälgeräte für Hafer | 8429 50 |
| Schälgurken | 0701 85 |

| | | | | |
|--------------------------------------|---------------------------|---------|---------------------------------------|------------------------------------|
| Schälmaschinen: | | | Scherben von Glas | 7001 00 |
| für Getreide und Hülsenfrüchte .. | 8429 50 | | Scheren | Kap. 82 |
| für Kaffeebohnen | 8469 15 | | Scherenblätter | 8212 00 |
| für Kakaobohnen | 8430 30 | | Scherengitter aus Stahl | 7321 93 |
| Schälstrapper | 8423 28 | | Schermaschinen (Textilmaschinen) .. | 8440 15 |
| Schärfmaschinen für Leder | 8442 .. | | Schermaschinen, handgeführt, | |
| Schärfmaschinen | 8437 .. | | elektrisch, für Tiere | 8507 80 |
| Schafe | 0104 .. | | Scherstaub | 5901 50 |
| Schaffelle, bewollt, roh | 4101 11, 4301 50 | | Scherzartikel | 9705 11, 9705 19 |
| Schafffleisch | 0201 .., 0206 .. | 1602 .. | Scheuerpulver | 8405 90 |
| Schaffswalzen | 8423 60 | | Scheuerseifen | 8401 90 |
| Schaffleder | 4103 .. | | Scheuertücher | 6205 50 |
| Schafscheren | 8201 81 | | Schichtkäse | 0404 70 |
| Schafdärme | 0504 .. | | Schiebebühnen für Lokomotiven .. | |
| Schaftmaschinen | 8438 17 | | und Waggons | 8422 77 |
| Schaftstiefel aus Leder | 6402 .. | | Schieber | 8461 .. |
| Schafwolle | 5301 .. | | Schieblehren | 9016 65 |
| Schalenfrüchte | 0805 .., 2006 .. | | Schiefer, roh | 2514 00 |
| Schallplatten | 9212 .. | | Schiefergriffel | 9805 10 |
| Schallplattenwiedergabegeräte .. | 9211 .. | | Schieferöl | 2709 00, 2710 .. |
| Schalotten | 0701 .. | | Schieferölsulfosäure | 3819 07 |
| Schals: | | | Schieferpapier | 4807 60 |
| gestrickt | 6005 .. | | Schieferplatten zum Dachdecken .. | 6803 00 |
| gewebt | 6106 .. | | Schiefer tafeln | 9806 10 |
| Schaltfelder, elektrische | 8519 .. | | Schienenbeschützer | 6406 00 |
| Schaltgewichtswaagen | 8420 .. | | Schienen aus Stahl | 7316 .. |
| Schaltkupplungen, | | | Schienenauzugsvorrichtungen | 8610 50 |
| nicht für Fahrzeuge | 8463 60 | | Schienenbohrmaschinen | 8445 39 |
| Schaltchränke, elektrische | 8519 .. | | Schienennägel | 7331 30 |
| Schalttafelmeßinstrumente | 9028 .. | | Schienenomnibusse | 8604 00 |
| Schalttafeln, elektrische | 8519 .. | | Schießbaumwolle | 3503 6 .. |
| Schaltischmaschinen | 8445 .. | | Schießpulver | 8601 00 |
| Schalttrommelmaschinen | 8445 .. | | Schießstände | 9708 00 |
| Schaltuhren | 9106 .. | | Schiffe | Kap. 89 |
| Schaltungen, gedruckte | 8519 45 | | Schiffsanker aus Eisen oder Stahl .. | 7330 00 |
| Schalungsmaterial: | | | Schiffsblöcke | 8463 70 |
| aus Aluminium | 7608 50 | | Schiffschronometer | 9104 37 |
| aus Stahl | 7321 91 | | Schiffsfender | 5906 00 |
| Schamotte | 2507 .. | | Schiffsfernsprecher | 8513 10 |
| Schamottesteine, feuerfeste | 6902 .. | | Schiffshauptmotoren | 8406 .. |
| Schappeselde | 5003 .. | | Schiffshebewerke | 8422 77 |
| Schappeseldengarne | 5006 .., 5007 30 | | Schiffshilfsmotoren | |
| Schappeseldgewebe | 5009 .. | | (Otto- oder Dieselmotoren) | 8406 .. |
| Schare | 8424 .. | | Schiffskrane | 8422 49 |
| Scharniere aus unedlen Metallen .. | 8302 21 | | Schiffsnägel aus Stahl | 7331 40 |
| Schaufler | 8422 .. | | Schiffspumpen | 8410 21 |
| Schaukeln | 8201 .. | | Schiffsschrauben | 8465 .. |
| Schaufleradbagger | 8423 30 | | Schiffswellen | 8463 80 |
| Schauflerstücke | 4425 39 | | Schiffswinden | 8422 47 |
| Schauflerterpuppen | 9816 90 | | Schiffszwieback | 1907 90 |
| Schaukeluhren | 9104 37 | | Schilder aus unedlen Metallen .. | 8314 .. |
| Schaumglas | 7016 90 | | Schildpatt | 0611 00, 9501 00 |
| Schaumlöcher | 8421 30 | | Schilf | 1401 30 |
| Schaumschlacke | 6807 50 | | Schilfrohmatten als Putzträger .. | 4602 31 |
| Schaumverhütungsmittel für die | | | Schillerwein | 2205 .. |
| Papierindustrie | 8819 46 | | Schimmelpilze zur | |
| Schaumwein | 2205 10, 2207 00 | | Antibiotikaherstellung | 3002 50 |
| Scheiben-Kugellager | 8462 10 | | Schinken | 1602 61 |
| Scheiben-Rollenlager | 8462 10 | | Schinkenkäse | 0206 .., 0404 60 |
| Scheibenbüchsen | 9304 10 | | Schirme | 6601 .. |
| Scheibeneggen | 8424 41 | | Schirmgestelle | 8603 10 |
| Scheibengasbehälter aus Stahl .. | 7322 10 | | Schirmgriffe | 6603 .. |
| Scheibensignale, bewegliche | 8610 90 | | Schirmknäufe | 6603 .. |
| Scheibenwischer, elektrische, | | | Schirmmützen | 6505 10 |
| für Kraftfahrzeuge | 8509 29 | | Schirmstöcke | 6603 .. |
| Scheiden für blanke Waffen | 9301 00 | | Schirmzelle | 6601 50 |
| Scheidepannen für Zuckerindustrie .. | 8417 24 | | Schlachtabfall: | |
| Scheinwerfer für Fahrräder | | | genießbar | 0201 .., 0204 .., 0206 .., 1602 .. |
| und Kraftfahrzeuge | 8509 .. | | ungenießbar | 0515 .. |
| Scheinwerfer mit Optik | 9013 10 | | Schlachtpferde | 0101 55 |
| Scheinwerfergläser | 7014 89 | | Schlachtrinder | 0182 .. |
| Scheinwerferwagen | 8703 90 | | Schlachtschafe | 0104 .. |
| Schellblechwertmesser | 9016 61 | | Schlachtschweine | 0108 95 |
| Schellack | 1302 11, 1302 15 | | Schlacken aus der Eisenherstellung .. | 2602 .. |
| Schellenbäume | 9206 90 | | Schlackenpflastersteine | 6816 90 |
| Schellfisch | 0301 .., 0302 .., 1604 .. | | Schlägerpressen | 9706 45 |
| Schemelwagen, schienengebundene .. | 8607 .. | | Schlägerrahmen | 9706 45 |

| | |
|--|------------------|
| Schläuche: | |
| aus Kunststoff | Kap. 89 |
| aus NE-Metall | 8308 90 |
| aus Spinnstoffen | 6915 10, 8916 90 |
| aus Stahl | 8308 .. 8308 10 |
| aus Weichkautschuk | 4009 .. |
| Schlaufen | 9702 90 |
| Schlaefdecken | 6201 .. |
| Schlaefsäcke, gepolsterte | 9404 80 |
| Schlaefwagen | 8606 50 |
| Schlaefzimmermöbel aus Holz | 9403 23 |
| Schlaginstrumente | 9206 .. |
| Schlagkappen | 4204 39 |
| Schlagmühlen für Futtermittel- bereitung | 8428 30 |
| Schlagriemen | 4204 39 |
| Schlagringe | 9306 90 |
| Schlangengift, getrocknetes | 3001 90 |
| Schlangengurken | 0701 85 |
| Schlangenglieder, zugerichtetes | 4106 68 |
| Schlankeitsgürtel | 6109 .. |
| Schlauchanschlußventile aus NE-Metall | 8461 40 |
| Schlauchboote | 8901 91 |
| Schlauchdichtungsmittel | 3819 90 |
| Schlauchfilter | 8418 .. |
| Schlauchreifen | 4011 30 |
| Schlauchverbinder aus Stahl | 7340 35 |
| Schlehen, frisch | 0807 90 |
| Schleien, frisch oder gefroren | 0301 40 |
| Schleier | 6106 .. |
| Schleifapparate für Hand- oder Fußbetrieb | 8204 35 |
| Schleifbandpapier (Kraftpapier) | 4801 27 |
| Schleifen für die Landwirtschaft | 8424 60 |
| Schleifenoszillographen | 9028 31 |
| Schleifgranat | 2513 90 |
| Schleifkörper | 6804 .. 9017 56 |
| Schleifkontaktstromabnehmer | 8519 89 |
| Schleifmaschinen, handgeführt: elektrisch | 8506 20, 8506 80 |
| mit Druckluft betrieben | 8449 .. |
| nicht handgeführt 8445 .. | 8448 .. |
| Schleifpapier | 6806 50 |
| Schleifpasten und -emulsionen | 3405 40 |
| Schleifpulver, zubereitetes | 3406 90 |
| Schleifstoffe, natürliche | 2513 .. |
| Schlepperanbaulader | 8422 .. |
| Schlepperhäsel | 8422 07 |
| Schleppkähne | 8901 51 |
| Schleudergießmaschinen | 8443 50 |
| Schleudern | 9306 90 |
| Schleuderrad-Gußputz- und -Entzundermaschinen | 8459 45 |
| Schleuderstäbe für Vorhänge | 8302 81 |
| Schleusentore aus Stahl | 7321 50 |
| Schlichten für Spinnstoffe | 3812 29 |
| Schlichthilfsmittel | 3819 42 |
| Schlichtmaschinen | 8437 16 |
| Schlingengewebe | 5508 00, 5804 01 |
| Schlitten | 9706 29 |
| Schlittengeläute | 8311 90 |
| Schlittschuhe | 9706 27 |
| Schlitzrohre aus Stahl | 7318 .. |
| Schlösser | 8301 .. |
| Schloßschalter | 8519 35 |
| Schloßsicherungen | 8301 60 |
| Schlüssel | 8301 75, 8301 75 |
| Schlüsselhalter aus unedlen Metallen | 8302 89 |
| Schmälzen: für Leder | 3403 14 |
| für Spinnstoffe | 3403 12 |
| Schmalzöl | 1503 01, 1503 02 |
| Schmalztaein | 1503 01, 1503 02 |
| Schmelzbasaltwaren | 6216 50 |
| Schmelzeinsätze (Sicherungen) | 8519 43 |

| | |
|---|-------------------|
| Schmelzglasuren | 3208 30 |
| Schmelzharze | 3906 1 .. |
| Schmelzkäse | 0404 60 |
| Schmelzöfen, nichtelektrische | 8414 .. |
| Schmetterlingsnetze | 9707 90 |
| Schmiedehaltzeug | 7307 .. 7315 .. |
| Schmiedemanipulatoren | 8422 21 |
| Schmiedemaschinen | 8446 81 |
| Schmiedeöfen | 8414 19 |
| Schmiedepressen, hydraulische | 8446 86 |
| Schmiedewerkzeuge | 8204 15 |
| Schmiedezangen | 8203 30 |
| Schmlegen | 9016 71 |
| Schmierkannen aus unedlem Metall | 8204 63 |
| Schmiermittel | 2710 .. 3403 .. |
| Schmieröle | 2710 .. |
| Schmierseifen | 3401 10 |
| Schmirgel, natürlicher | 2513 50 |
| Schmirgelpapier | 6806 50 |
| Schmirgelrohnpapier (Kraftpapier) | 4801 27 |
| Schmuckdiamanten | 7103 .. |
| Schmuckfedern | 0607 .. 6701 90 |
| Schmucknägel aus Stahl | 7331 73 |
| Schmucksteinbearbeitungsmaschinen | 8446 10 |
| Schmucksteine: natürliche | 7102 .. |
| rekonstituierte | 7103 .. |
| synthetische | 7103 .. |
| Schmucksteinpulver | 7104 00 |
| Schmuckwaren: aus Edelmetallen | 7112 .. |
| aus Formstoffen | Kap. 95 |
| aus Holz | 4427 90 |
| aus keramischen Stoffen | 6913 .. |
| aus Kunststoff | 3907 05 |
| aus Schnitzstoffen | Kap. 95 |
| aus mind. 2 versch. Stoffen | 7116 .. |
| Schnäbel | 0509 .. |
| Schnallen aus unedlen Metallen | 8309 20 |
| Schnecken | 0803 69, 1606 90 |
| Schnecken und Schneckenräder: für Maschinen | 8463 40 |
| für Zugmaschinen und Kraftwagen | 8706 .. |
| Schneckenförderer | 8422 .. |
| Schneckenpressen: für Ölmüllerei | 8459 11 |
| für Kautschuk oder Kunststoff | 8469 63 |
| Schneebrillen | 9004 59 |
| Schneeräumer | 8423 60 |
| Schneeräumwagen | 8703 20 |
| Schneereifen | 9706 21 |
| Schneidbacken | 8206 37 |
| Schneidbrenner | 8450 10 |
| Schneideapparate für Druckmaschinen | 8436 50 |
| Schneidseisen | 8206 35 |
| Schneideklingen für Maschinen | 8206 .. |
| Schneidemaschinen: für Papier und Pappe | 8433 .. |
| für Photolaboratorien | 9010 10 |
| Schneiderkreide | 9806 80 |
| Schneiderpuppen | 9816 .. |
| Schneidköpfe: für elektrische Rasierapparate | 8211 80 |
| für Plattenschneider | 9213 30 |
| Schneidstäbche | 8206 25, 8206 18, |
| Schnellbinder für Baustoffe | 3819 52 |
| Schnelldehrestahl | 7816 .. |
| Schnellfeuergewehre | 9303 50 |
| Schnellhefter | 4818 40 |
| Schnellpressen (Druckpressen) | 8436 10 |
| Schnellschneider für Papier und Pappe | 8433 50 |
| Schnellverbandpflaster | 3004 60 |
| Schnittblumen | 0608 .. |
| Schnittgrün | 0604 .. |
| Schnittkäse | 0404 .. |
| Schnittkorkholz | 4501 10 |
| Schnittlauch | 0701 .. |

| | |
|--|-------------------------|
| Schnittmuster: | |
| aus Geweben | 6206 90 |
| aus Papier | 4821 60 |
| Schnittwerkzeuge | 8205 41 |
| Schnittmesser für Zuckerrüben- | |
| schneidemaschinen | 8206 51 |
| Schnittpressen für Zuckerindustrie | 8430 40 |
| Schnittstoffe: | |
| pflanzliche | 1404 .. |
| tierische 0608 .. 0609 .. 0610 .. | 0611 .. |
| Schnittwerkzeuge | 8204 41 |
| Schnüre: | |
| aus Spinnstoffen | 5807 .. 5904 .. |
| aus Weichkautschuk | 4008 .. |
| Schnürschuhe aus Leder | 6402 .. |
| Schnürsenkel: | |
| aus Leder | 4205 00 |
| aus Spinnstoffen | 6206 90 |
| Schnupftabak | 2402 50 |
| Schönheitsmittel, zusammengestellt | |
| in Geschenckpackungen | 3306 90 |
| Schöpfkellen | 8214 .. |
| Schöpfwerke | 8410 80 |
| Schokolade | 1806 .. |
| Schokoladenautomaten | 8458 10 |
| Schokoladewaren | 1806 90 |
| Scholle | 0801 .. 0802 .. 1804 .. |
| Schornsteinaufsätze aus Stahl | 7840 27 |
| Schotter | 2617 70 |
| Schottverteiler f. d. Gleisbau | 8423 70 |
| Schraufzüge | 8422 .. |
| Schrägrohrkessel | 8401 30 |
| Schrägstapler für Säcke | 8422 67 |
| Schrämmaschinen | 8423 29 |
| Schrämbagger | 8423 30 |
| Schränke: | |
| für Rundfunkempfänger | 8515 .. |
| für Tonaufnahme- oder | |
| wiedergabegeräte | 9213 60 |
| Möbel | 9403 .. |
| Schränken aus Aluminium | 7608 50 |
| Schränkzangen | 8208 30 |
| Schrauben: | |
| aus Kupfer | 7415 .. |
| aus Nickel | 7606 20 |
| aus Stahl | 7332 .. |
| Schraubenabquetscher | 8203 50 |
| Schraubendreher | 8204 53 |
| Schraubenfedern aus Stahl | 7835 91 |
| Schraubenkopf-Schlitzzmaschinen | 8445 07 |
| Schraubenpumpen | 8410 53 |
| Schraubenradpumpen | 8410 67 |
| Schraubenschlüssel: | |
| mit unveränderlicher Spannweite | 8203 70 |
| verstellbar | 8203 80 |
| Schraubenwinden | 8422 59 |
| Schraubenzieher: | |
| elektrische | 8606 80 |
| nichtelektrische | 8204 53 |
| Schraubhaken: | |
| aus Kupfer | 7415 .. |
| aus Stahl | 7332 57 |
| Schraubknechte | 8204 23 |
| Schraubstöcke | 8204 21 |
| Schraubswingen | 8204 23 |
| Schreckschußpistolen | 9304 70 |
| Schreckschußrevolver | 9304 70 |
| Schreibblöcke | 4814 50 |
| Schreibbuchungsmaschinen, | |
| rechnende | 8452 49 |
| Schreibfedern | 8029 .. 8904 .. |
| Schreibkreide | 8906 80 |
| Schreibmaschinen ohne Rechenwerk | 8461 .. |
| Schreibpapier | 4806 .. 4801 .. |
| Schreibtafeln | 8906 .. |
| Schreibunterlagen aus Pappe | 4818 90 |
| Schriftgießmaschinen | 8484 11 |

| | |
|-------------------------------------|----------------------------|
| Schriftschutzmaschinen | 8451 80 |
| Schriftsetzmaschinen | 8434 11 |
| Schrittzähler | 9027 69 |
| Schrot (Schießbedarf) | 8307 98 |
| Schrotmühlen | 8428 20, 8429 50 |
| Schrott: | |
| von Aluminium | 7601 99 |
| von Antimon | 8104 11 |
| von Blei | 7801 90 |
| von Cadmium | 8104 21 |
| von Chrom | 8104 31 |
| von Eisen oder Stahl | 7808 .. |
| von Gold | 7111 60 |
| von Kobalt | 8104 48 |
| von Kupfer | 7401 .. |
| von Magnesium | 7701 90 |
| von Mangan | 8104 51 |
| von Molybdän | 8102 18 |
| von Nickel | 7601 .. |
| von Platin | 7111 90 |
| von Silber | 7111 50 |
| von Tantal | 8103 18 |
| von Titan | 8104 65 |
| von Vanadin | 8104 71 |
| von Wismut | 8104 77 |
| von Wolfram | 8101 18 |
| von Zink | 7601 80 |
| von Zinn | 8001 90 |
| von Zirkon | 8104 81 |
| Schrottpaketierpressen | 8469 49 |
| Schrottscharen | 8445 87 |
| Schrubber | 9802 .. |
| Schubkarren | 8714 59 |
| Schülermikroskope | 9012 13 |
| Schürfbohrmaschinen | 8428 10 |
| Schürhaken | 8204 71 |
| Schürzen: | |
| aus Geweben | 6101 .. 6102 .. |
| aus Leder | 4203 .. |
| Schüttelrutschen | 8422 .. |
| Schütze (Schaltgeräte) | 8519 38 |
| Schützen aus Stahl | 7821 50 |
| Schützentreiber | 5917 90 |
| Schuhe: | |
| gebraucht | 6801 00 |
| neu | Kap. 64 |
| Schuhformen aus Holz | 4426 70 |
| Schuhherstellungsmaschinen | 8442 30 |
| Schuhinstandsetzungsmaschinen | 8442 30 |
| Schuhknöpfe | 8204 71 |
| Schuhleisten aus Holz | 4426 70 |
| Schuhnägel: | |
| aus Holz | 4411 90 |
| aus Stahl | 7331 60 |
| Schuhoberteile: | |
| mit Brandsohle | 6406 50 |
| ohne Bodenteile | 6406 99 |
| Schuhpflegemittel | 8406 10 |
| Schuhsohlen: | |
| aus Kautschuk | 6406 14 |
| aus Leder | 6406 11 |
| Schuhspanner aus Holz | 4426 80 |
| Schuhteile | 8406 .. |
| Schuhweitemaschinen | 8442 30 |
| Schulhefte | 4818 30 |
| Schulmöbel: | |
| aus Holz | 9408 29 |
| aus Stahlrohr | 9403 61 |
| Schultaschen | 4202 .. |
| Schulterpolster | 8907 5 .. 4018 50, 6111 90 |
| Schuppen von Weißfischen | |
| oder ähnlichen Fischen | 0606 10 |
| Schurwolle | 5301 .. |
| Schußsamt aus Baumwolle | 5804 .. |
| Schußfadengewächter | 8488 11 |
| Schußpulmaschinen | 8488 80 |

| | |
|---|--------------------|
| Schusterahlen ohne Ohr | 8204 90 |
| Schusterpech | 8810 90 |
| Schuten | 8901 63 |
| Schutzärmel | 6111 90 |
| Schutzbeschläge für Schuhe, aus Stahl | 7340 33 |
| Schutzbrillen | 9004 59 |
| Schutzgläser: | |
| aus Glas | 7015 20 |
| aus Kunststoff | Kap. 39, 9004 59 |
| Schutzhüllen: | |
| aus Geweben | 6205 90 |
| aus Kunststoff | 8907 9 |
| Schutzmittel aus Weichkautschuk | 4012 10 |
| Schutzrelais | 8519 63 |
| Schwadenrechen, kombinierte | 8426 39 |
| Schwämme | Kap. 5, 39, 40 |
| Schwangerschaftsgürtel | 6109 |
| Schwarzdeckenfertiger | 8459 75 |
| Schwarzkümmel | 1207 90 |
| Schwarzkupfer | 7401 20 |
| Schwarzpech | 3810 90 |
| Schwarzwurzeln | 0701 69 |
| Schwebungssummer | 8523 20 |
| Schwedenkleesamen | 1203 28 |
| Schwefel | 2603 2802 |
| Schwefeläther | 2908 10 |
| Schwefelbänder | 3811 10 |
| Schwefelchloride | 2814 20 |
| Schwefeldioxyd | 2807 00 |
| Schwefelfäden | 3811 10 |
| Schwefelkerzen | 3811 10 |
| Schwefelkies, nicht geröstet | 2502 00 |
| Schwefelkiesabbrände | 2601 |
| Schwefelkohlenstoff | 2815 10 |
| Schwefelpastillen | 3811 10 |
| Schwefelplättchen | 3811 10 |
| Schwefelsäure | 2808 00 |
| Schwefelsäureester | 2917 00 |
| Schwefelseife | 3401 30 |
| Schwefeltrioxyd | 2813 50 |
| Schwefelwasserstoff | 2813 50 |
| Schweine | 0103 |
| Schweinefett | 0206 1501 |
| Schweinefleisch | 0201 0206 1602 |
| Schweinefomen (Schmer) | 0205 30 |
| Schweineischinken | 0206 11, 1601 1602 |
| Schweineschmalz | 1501 |
| Schweinespeck | 0201 0206 1602 |
| Schweinfurter Grün | 2945 30 |
| Schweinsborsten | 0502 |
| Schweinsdärme | 0504 31 |
| Schweinshäute, roh | 4101 90 |
| Schweinsleder, zugerichtet | 4106 61 |
| Schweißblätter | 6111 90 |
| Schweißbrenner | 8460 10 |
| Schweißelektroden: | |
| aus Kohle | 8524 90 |
| aus Stahl, nackt | 7314 7315 |
| Schweißelektrodenkerndraht aus Stahl | 7314 7314 |
| Schweißbrillen | 9004 59 |
| Schweißmaterial, überzogen oder gefüllt | 8315 |
| Schweißmaschinen | 8450 50, 8511 |
| Schweißmassen, aluminotherm. | 3813 30 |
| Schweißpulver | 3813 30 |
| Schweißwolle | 5301 11, 5301 15 |
| Schweizerkäse | 0404 11 |
| Schweizerplättchen | 7340 33 |
| Schwellenbearbeitungsmaschinen | 8447 59 |
| Schwellenschrauben aus Stahl | 7332 51 |
| Schwenkkrane | 8422 |
| Schwenklader | 8422 |
| Schwerathletikgeräte | 9706 35 |
| Schwerbenzol | 2707 15 |
| Schwerhörigergeräte | 9019 80 |
| Schwimmbagger | 8903 |
| Schwimmdocks | 8903 70 |

| | |
|--|--------------------|
| Schwimmer für Wasserflugzeuge | 8803 90 |
| Schwimmkrane | 8903 30 |
| Schwimmsportgeräte | 9706 31 |
| Schwimmtanks | 8905 00 |
| Schwingelsamen | 1203 |
| Schwingförderer | 8422 |
| Schwingmaschinen für Flachs | 8436 30 |
| Schwingungsmesser: | |
| elektrische | 9028 36 |
| nichtelektrische | 9016 65 |
| Schwungräder | 8463 10 |
| Scopolamin | 2842 63 |
| Sebacinsäure | 2815 19 |
| Sechskantholzschrauben aus Stahl | 7332 54 |
| Seefische | 0301 0302 1604 |
| Seegras, auch auf Unterlagen | 1402 99 |
| Seegrasschnur, chinesische | 4601 96 |
| Seehundleder, zugerichtet | 4106 65 |
| Seelachs | 0301 0302 1604 97 |
| Seesalz | 2501 |
| Seeschiffe | 8901 |
| Seetangasche | 2604 00 |
| Sezunge | 0301 0302 1604 |
| Segel | 6204 10 |
| Segelboote | 8901 83 |
| Segelflugzeuge | 8802 |
| Segeljachten | 8901 83 |
| Segerkegel | 3819 34 |
| Segment sägeblätter | 8202 |
| Sehnen | 0506 |
| Seide | 5002 |
| Seidenabfälle | 5003 |
| Seidengarne | 5004 5007 10 |
| Seidengewebe | 5009 |
| Seidenkämmlinge | 5003 |
| Seidenkreppgewebe | 5009 |
| Seidenplüsch | 5804 |
| Seidenraupenkokons: | |
| nicht zum Abhaspeln geeignet | 5003 |
| zum Abhaspeln geeignet | 5001 00 |
| Seidensamt | 5804 |
| Seidenspinnereier | 0515 90 |
| Seidenstrümpfe | 6003 10 |
| Seifen | 3401 |
| Seifen, flüssige, ohne Haarwaschseifen | 3401 70 |
| Seifenformmaschinen | 8459 21 |
| Seifenpulver, -schuppen, -flocken, -späne, -körner | 3401 60 |
| Seifenschneidemaschinen | 8459 21 |
| Seile: | |
| aus Aluminiumdraht | 7612 00 |
| aus Kupferdraht | 7410 00 |
| aus Spinnstoff | 5904 |
| aus Stahldraht | 7325 29 |
| Seilereimaschinen | 8459 |
| Seilkloben | 8463 70 |
| Seilrollen | 8463 70 |
| Seilschleifen für Fördermaschinen | 8463 70 |
| Seilwinden | 8422 |
| Seismographen | 9014 70, 9028 35 |
| Seitenentleerer (schienengebundene Selbstentladewagen) | 8607 |
| Seitenschneider | 8203 30 |
| Sekt | 2205 10 |
| Sekundärelektronenvervielfacher-röhren | 8521 19 |
| Selbstentladewagen, schienengebundene | 8607 |
| Selbstinduktionsspulen | 8501 |
| Selbstklebepapier | 4907 40 |
| Selen | 2804 30 |
| Selendisulfid | 2815 90 |
| Selengleichrichter | 8501 |
| Sellerie | 0701 92, 0704 2002 |
| Semicarbazid | 2929 90 |
| Semmelmühlen | 8430 20 |
| Sendegeräte für Rundfunk | 8515 80 |

| | | | |
|---|------------------|--|------------------------|
| Senderöhren | 8521 | Silberschrott | 7111 50 |
| Sendtrons | 8521 19 | Silicide | 2867 |
| Senf (Mostrich) | 2103 50 | Silicofluoride | 2829 50 |
| Senfmehl | 2103 10 | Silicowolframate | 2848 90 |
| Senfpflaster | 3004 60 | Silikasteine, feuerfeste | 6902 60 |
| Senfsaatöl | 1507 1512 | Silikatfeim | 3506 19 |
| Senfsamen | 1201 | Silikone | 8901 8 |
| Sengmaschinen | 8440 19 | Silizium | 2804 |
| Senker | 8205 13 | Siliziumkarbid | 2856 10 |
| Senkkästen | 8905 00 | Siliziumdioxid | 2813 20 |
| Senklöte | 9016 71 | Siliziumgleichrichter | 8501 |
| Senkrechtmaschinen | 8445 81, 8447 25 | Siliziumtetrachlorid | 2814 90 |
| Senkwaagen | 9023 10 | Sillimanit | 2607 |
| Sensen | 8201 61 | Silos aus Stahl | 7322 90 |
| Sensenringe | 8201 62 | Simplexpumpen | 8410 43 |
| Sera von immunisierten Tieren oder Menschen | 3002 10 | Sintermagnet | 2619 38 |
| Serin | 2923 19 | Sirenen, elektrische, für Kraftfahrzeuge | 8509 21 |
| Serpentin | 2942 90, 7102 | Sirup | 1702 |
| Serradallasamen | 1203 24 | Sisal | 5704 10 |
| Servietten: | | Sisalabfälle | 5704 10 |
| aus Gewebe | 6202 | Sisalgarne | 5707 80 |
| aus Papier | 4821 70 | Sisalteppiche | 5802 78 |
| aus Zellstoffwatte | 4821 19 | Sitzbänke für Zweiradfahrzeuge | 8712 |
| Sesamöl | 1507 1512 | Sitzmöbel | 9401 |
| Sesamsamen | 1201 | Sitzmöbelteile aus Holz | 9401 40 |
| Sessel | 9401 | Sitzstühle | 6602 |
| Setzschiffe für Handsatz | 8434 80 | Skatol | 2835 41 |
| Sextanten | 9014 51 | Ski | 9706 21 |
| Sheanläse | 1201 | Skibindungen | 9706 25 |
| Sheaöl | 1507 1512 | Skilifts | 8422 61 |
| Sicherheitsglas | 7008 | Skiliftfel | 6402 81 |
| Sicherheitskassetten | 8303 60 | Skistockteiler | 9706 21 |
| Sicherheitsnadeln: | | Skistöcke | 9706 21 |
| aus Messing | 7419 95 | Skunkshaare | 0502 |
| aus Stahl | 7334 50 | slack wax | 2713 10 |
| Sicherheitszylinderschlösser | 8301 41 | Soapatock | 1517 10 |
| Sicherungstrenner | 8519 | Socken | 6003 6110 50 |
| Sickenfässer aus Stahlblech | 7323 | Sockenhalter | 6109 |
| Sickenmaschinen | 8445 89 | Soda | 2842 |
| Siebgewebe | 5917 | Sohlenkrepp, natürlich | 4001 15 |
| Siebmaschinen: | | Sohlleder | |
| für Kohle, Koks, Erze, Kali, Salz u. dgl. | 8456 40 | (zugereichtetes Rindleder) | 4102 51 |
| universell verwendbar | 8459 05 | Sojabohnen | 1201 67, 1202 00, 2006 |
| Siedesalz | 2501 | Sojalezithin | 2824 11 |
| Siegelack | 9809 10 | Sojaöl | 1507 1512 |
| Siegeloblaten | 1906 00 | Solarimeter | 9014 61, 9028 85 |
| Siegelwachs | 9809 10 | Solubles | 2307 80 |
| Siemens-Martin-Öfen | 8414 19 | Solventnaphtha | 2707 15 |
| Siemensbrücken aus Stahl | 7321 40 | Sonnenblenden | |
| Signalgeräte, elektrische: | | für Photo- oder Kino-apparate | 9007 98, 9008 99 |
| für Kraftfahrzeuge | 8509 21 | Sonnenblumenkerne | 1201 |
| andere | 8517 | Sonnenblumenöl | 1507 1512 |
| Signalgläser | 7014 89 | Sonnenbrillen | |
| Signalhörner | 8208 20 | ohne Korrektionswirkung | 9004 51 |
| Signalpfeifen | 8208 20 | Sonnenschelnmesser | 9014 61, 9028 35 |
| Signalpistolen | 8304 60 | Sonnenschirme | 6601 |
| Sikkative, zubereitet | 8211 00 | Sonnenschutzöl | 3306 25 |
| Silber: | | Sorbit | 2904 69 |
| kolloid | 2849 10 | Sorghorispfen | 1403 00 |
| Metall, unbearbeitet | 7106 10 | Sortierer für Hackschnitzel | 8431 10 |
| Silberabfälle | 7111 50 | Sortierkästen aus unedlen Metallen | 8304 00 |
| Silberasche | 7111 10 | Sortiermaschinen: | |
| Silberbromid | 2849 59 | für feste mineralische Stoffe | 8456 |
| Silbererze | 2601 38 | für Kaffeebohnen | 8425 79 |
| Silbergekrätz | 7111 10 | für Landwirtschaft | 8425 |
| Silberhalbzug | 7105 | für Lockkarten | 8453 00 |
| Silberlactat | 2849 59 | Soziussitze | 8712 |
| Silberleder | 4108 60 | Spachtelmassen | 3212 50 |
| Silbermünzen | 7201 01 | Spachteln | 8204 45 |
| Silbernitrat | 2849 51 | Spänpressen | 8440 19 |
| Silberoxyd | 2849 59 | Spagnetti | 1903 00, 2107 00 |
| Silberplattierungen | 7106 00 | Spaltlampengeräte | 9017 87 |
| Silberpulver | 7105 | Spaltmaschinen für Holz | 8447 45 |
| Silberschmiedewaren | 7113 | Spaltmesser für Küchengebrauch | 8213 70 |
| Silberschmuckwaren | 7112 10 | | |

| | | | |
|--|------------------|--|--|
| Spaltplatten, keramische: | | | |
| glasiert | 6908 20 | | |
| unglasiert | 6907 20 | | |
| Spangen aus unedlen Metallen | 8309 | | |
| Spanische Fliegen | 0614 00 | | |
| Spanischer Pfeffer | 0904 20 | | |
| Spanisches Rohr | 1401 | | |
| Spanndorne | 8448 05 | | |
| Spannfutter: | | | |
| dauer magnetische | 8502 90 | | |
| elektromagnetische | 8502 90 | | |
| nichtmagnetische, für Werkzeug- | | | |
| maschinen | 8448 | | |
| Spannhülsen für Wälzlager | 8462 91 | | |
| Spannplatten: | | | |
| dauer magnetische | 8502 90 | | |
| elektromagnetische | 8502 90 | | |
| nichtmagnetische, für Werkzeug- | | | |
| maschinen | 8448 | | |
| Spannschlüssel | | | |
| mit unveränderlicher Spannweite | 8203 70 | | |
| Spannungsregler: | | | |
| elektronische | 8522 30 | | |
| mit induktivem Widerstand | 8519 81 | | |
| mit ohmschem Widerstand | 8519 81 | | |
| Spannungstoßausgleich | 8519 50 | | |
| Spannungswandler | 8501 | | |
| Spannzangen | 8448 04 | | |
| Spannzeuge für Montagearbeiten | 8204 21 | | |
| Spannplattenpressen | 8459 51 | | |
| Spargel | 0701 31, 2002 | | |
| Spartgras | 1406 10 | | |
| Spaten | 8201 | | |
| Spatenstiele | 4426 39 | | |
| Spazierstöcke | 8602 | | |
| Speckstein | 2627 10 | | |
| Speere | 9706 35 | | |
| Speichen für Zweiradfahrzeuge | 8712 20 | | |
| Speisebohnen | 0705 | | |
| Speiseisbereiter mit Kältemaschine | 8415 50 | | |
| Speiserbsen | 0705 | | |
| Speiseessig | 2210 00 | | |
| Speiseglocken aus Stahldraht | 7338 70 | | |
| Speisekartoffeln | 0701 26 | | |
| Speisemöhren | 0701 65, 2002 | | |
| Speisequark | 0404 70 | | |
| Speisesalz | 2501 | | |
| Speisetransportgefäße aus Stahlblech | 7323 60 | | |
| Speisewagen | 8606 50 | | |
| Speisewasservorwärmer | 8402 11 | | |
| Speisezwiebeln | 0701, 2001 | | |
| Spektrometer | 9026 10, 9028 51 | | |
| Spekula | 9017 83 | | |
| Spermacetil | 1504 73 | | |
| Sperrhörner | 8204 11 | | |
| Sperrholzfässer | 4421 10 | | |
| Sperrholzplatten | 4415 | | |
| Sperrholzpressen | 8447 51 | | |
| Sperrholztrommeln | 4421 10 | | |
| Spezialbenzin | 2710 15 | | |
| Spezialfußeinlagen | 9019 11 | | |
| Spezialkameras | 9007 14, 9007 15 | | |
| Spezialmeßbänder | | | |
| für geodätische Zwecke | 9014 39 | | |
| Spezialschalen für Photolaboratorien | 9010 10 | | |
| Spezialsitze für Ärzte | 9402 80 | | |
| Spezialstifte: | | | |
| aus Kupfer | 7414 30 | | |
| aus Stahl | 7331 76 | | |
| Spezialtröge für Photolaboratorien | 9010 10 | | |
| Spezialwerkzeuge für Dentallabore | 9017 81 | | |
| Spezialzähler (Elektrizitätszähler) | 9026 76 | | |
| Sphärometer | 9016 65 | | |
| Spicknadeln | 8204 71 | | |
| Spiegel: | | | |
| aus Glas | 7009 | | |
| aus unedlen Metallen | 8312 00 | | |
| optische, gefaßt | 9002 89 | | |
| optische, ungefaßt | 9001 80 | | |
| Spiegeleisen | 7301 50 | | |
| Spiegelglas | 7006 | | |
| Spiegelrahmen aus Holz | 4420 00 | | |
| Spiegelrohglas, nicht bearbeitet | 7004 10 | | |
| Spiegelstereoskope | 9014 40 | | |
| Spielautomaten | 9704 20 | | |
| Spielbälle | 9703 | | |
| Spieldosen | 9208 10, 9703 30 | | |
| Spielfahrzeuge für Kinder | 9701 00, 9703 | | |
| Spielkarten | 9704 10 | | |
| Spielzeug | 9703 | | |
| Spielzeugmodelle | 9708 | | |
| Spielzeugwaffen | 9703 10 | | |
| Spille | 8422 | | |
| Spinat | 0701, 0702, 2002 | | |
| Spindelbremsen | | | |
| für Schienenfahrzeuge | 8609 50 | | |
| Spindelhebeböcke | 8422 59 | | |
| Spindeln: | | | |
| aus Holz | 4426 | | |
| aus Metall, für Spinnmaschinen | 8438 36 | | |
| aus Papier | 4820 | | |
| Spindelöl | 2710 41 | | |
| Spindelpumpen | 8410 53 | | |
| Spinnette | 9201 90 | | |
| Spinnerelmaschinennadeln | 7331 10 | | |
| Spinnerelvorbereitungsmaschinen | 8436 | | |
| Spinnfasern: | | | |
| künstliche | 5601 51, 5601 59 | | |
| synthetische | 5601 10 | | |
| Spinnkabel: | | | |
| aus künstlichen Spinnfäden | 5602 50 | | |
| aus synthetischen Spinnfäden | 5602 10 | | |
| Spinnmaschinen | 8436 | | |
| Spinnpumpen | 8410 23 | | |
| Spinnstoffblumen | 6702 10 | | |
| Spiralbohrer | 8205 11 | | |
| Spiralfachfedern aus Stahl | 7335 50 | | |
| Spirituosen | 2209 | | |
| Spiritus | 2208 | | |
| Spirituskocher aus Stahl | 7336 73 | | |
| Spitzen: | | | |
| aus Papier | 4821 30 | | |
| aus Spinnstoffen | 5809 | | |
| Spitzendrehbänke | 8445 21 | | |
| Spitzenmaschinen | 8437 70 | | |
| Spitzennadeln | 8438 52 | | |
| Spitzhacken | 8201 29 | | |
| Spitzkohle | 0701 44, 2002 | | |
| Spilnte: | | | |
| aus Kupfer | 7415 | | |
| aus Stahl | 7332 23 | | |
| für Planen und Täschnerwaren | 8309 10 | | |
| Sploit | 2517 70 | | |
| Sploitbrecher | 8456 26 | | |
| Spörgelsamen | 1203 51 | | |
| Sportbälle | 9706 | | |
| Sportboote | 8901 | | |
| Sporthandschuhe: | | | |
| aus Leder | 4203 26 | | |
| aus Spinnstoffen | 6002, 6110 10 | | |
| Sportschuhe mit Dornen | 6402 32 | | |
| Sprengkapseln | 3604 00 | | |
| Sprengstoffe, zubereitet | 3602 00 | | |
| Sprengwagen | 8703 20, 8714 80 | | |
| Sprengwägen | 8714 00 | | |
| Sprengzündschnüre | 3603 00 | | |
| Spreu von Getreide | 1209 00 | | |
| Springrollwellen mit Mechanismus | 4428 70 | | |
| Sprit: | | | |
| unvergällt | 2208 10, 2209 10 | | |
| vergällt | 2208 50 | | |
| Spritzbeutel | 6206 90 | | |
| Spritzen, medizinische | 9017 | | |
| Spritzenwagen | 8703 10, 8714 80 | | |

| | | | |
|--|---------|------|------|
| Spritzgußmaschinen: | | | |
| für Kunststoff | 8458 | 61 | |
| für Metall | 8448 | 50 | |
| Spritzgußwerkzeuge (-formen) | | | |
| für Kunststoff | 8460 | 91 | |
| Spritzpistolen | 8421 | .. | |
| Sprout | 0801 | 0802 | .. |
| Sprungrahmen | 9404 | .. | |
| Spülbecken: | | | |
| aus Gußeisen | 7338 | 19 | |
| aus nichtrostendem Blech | 7338 | 41 | |
| Spülpumpen für Bohranlagen | 8410 | 15 | |
| Spültischabdeckungen aus Stahlblech | 7338 | .. | |
| Spültischbatterien | 8461 | 80 | |
| Spültischeinsätze | | | |
| aus nichtrostendem Stahl | 7338 | 41 | |
| Spulen: | | | |
| aus Holz | 4426 | .. | |
| aus Papier | 4820 | .. | |
| aus Stahl | 7340 | 37 | |
| für photographische oder kinemato- | | | |
| graphische Zwecke | 9010 | 60 | |
| Spulenwickelmaschinen | 8459 | 41 | |
| Spulmaschinen für Textilindustrie | 8436 | 80 | |
| Spundbleche | 8313 | .. | |
| Spunde mit Schraubengewinde, | | | |
| aus unedlen Metallen | 8313 | .. | |
| Spundwandelisen | 7311 | 95, | 7315 |
| Spurplatten | 7316 | 92 | |
| Spurtafeln | 7316 | 92 | |
| Stabilisatorröhren | 8521 | 19 | |
| Stabspleie | 8206 | 50 | |
| Stabstahl | 7810 | 7315 | .. |
| Stachelbeeren | 0808 | 2006 | .. |
| Stacheldraht | 7326 | 06 | |
| Stadtdraht | 2705 | 80 | |
| Stäbe: | | | |
| aus Aluminium | 7602 | .. | |
| aus Blei | 7802 | 00 | |
| aus Bronze | 7403 | 25 | |
| aus Chromnickel | 7602 | 17 | |
| aus Deltametall | 7403 | 28 | |
| aus Glas | 7003 | 10 | |
| aus Kunststoff | Kap. 39 | | |
| aus Kupfer | 7403 | 21 | |
| aus Magnesium | 7702 | 10 | |
| aus Messing | 7403 | 23 | |
| aus Molybdän | 8102 | 20 | |
| aus Nickel | 7502 | .. | |
| aus Nickellegierungen | 7502 | .. | |
| aus Tantal | 8108 | 80 | |
| aus Tombak | 7403 | 23 | |
| aus Wolfram | 8101 | 20 | |
| aus Zink | 7902 | 10 | |
| aus Zinn | 8002 | 00 | |
| Ständer für Mikrophone | 8514 | 90 | |
| Ständerbohrmaschinen für Metall | 8445 | 81 | |
| Ständerkettenfräsmaschinen | 8447 | 25 | |
| Ständerwaagen | 8420 | 69 | |
| Stärke | 1108 | 1902 | 99 |
| Stärke, aufgeschl., z. Ernähr. | 1902 | 99 | |
| Stärke, löslich oder geröstet | 3505 | 10 | |
| Stärkenitrate | 8906 | 90 | |
| Stärkestrup | 1702 | 82 | |
| Stärkezucker | 1702 | 92, | 2943 |
| Stahl: | | | |
| gekörnt | 7304 | .. | |
| legiert | 7315 | .. | |
| Stahlahlen mit Ohr | 7333 | 90 | |
| Stahlband | 7312 | 7315 | .. |
| Stahlbandförderer | 8422 | .. | |
| Stahlbandmaße | 9014 | 89, | 9016 |
| Stahlbehälter über 300 l | 7322 | .. | |
| Stahlblechbadewannen | 7388 | 61 | |
| Stahlbleche | 7313 | 7315 | .. |
| Stahlblechgaragen | 7321 | 95 | |
| Stahlblechtrommeln | 7323 | 89 | |
| Stahlbolzen | 7332 | .. | |
| Stahlbottiche | 7322 | 7340 | 11 |
| Stahlbrammen | 7307 | 7315 | .. |
| Stahlbrücken | 7321 | 10 | |
| Stahlbrücken für Kabel- und | | | |
| Rohrleitungen | 7321 | 40 | |
| Stahlbunker für Kohle, Koks, Erze | 7322 | 90 | |
| Stahlbraut | 7314 | 7315 | .. |
| Stahlbrautgeflechte | 7327 | 90 | |
| Stahlbrautgewebe | 7327 | .. | |
| Stahlbrautkabel | 7326 | 90 | |
| Stahlbrautkörbe | 7340 | 45 | |
| Stahlbrautlitzten | 7326 | 10 | |
| Stahlbrautmatratzen | 9404 | 11 | |
| Stahlbrautselle | 7326 | 90 | |
| Stahlbäuser | 7322 | 7328 | .. |
| Stahlfederblätter | 7335 | .. | |
| Stahlfedern | 7335 | .. | |
| Stahlfederingscheiben | 7332 | 28 | |
| Stahlfenster | 7321 | .. | |
| Stahlflaschenabsperrventile | | | |
| aus NE-Metall | 8461 | 50 | |
| Stahlgelenkketten | 7329 | .. | |
| Stahlgestelle | 7321 | 40 | |
| Stahlgelastkonstruktionen | 7321 | 40 | |
| Stahlgußfittings | 7320 | 36 | |
| Stahlhäuser | 7321 | 20 | |
| Stahlhaken ohne Gewinde | 7331 | 20 | |
| Stahlhallen | 7321 | 20 | |
| Stahlkammerflücher | 8808 | 40 | |
| Stahlkegelstifte | 7332 | 24 | |
| Stahlkelle | 7332 | 25 | |
| Stahlkesselföden für Haushalt | 7336 | 20 | |
| Stahlketten | 7329 | .. | |
| Stahlknüppel | 7307 | 7315 | .. |
| Stahlkonstruktionen | 7321 | .. | |
| Stahlaschen | 7316 | .. | |
| Stahlmahlkörper | 7310 | 01, | 7340 |
| Stahlmaste | 7321 | 30 | |
| Stahlmuttern | 7332 | .. | |
| Stahlnieten | 7332 | 21 | |
| Stahlplattinen | 7307 | 7315 | .. |
| Stahlprofile | 7311 | 7315 | .. |
| Stahlpulver | 7305 | .. | |
| Stahlrechnen | 8201 | 45 | |
| Stahlrohblöcke | 7306 | 50, | 7315 |
| Stahlrohbrammen | 7306 | 50, | 7315 |
| Stahlrohreisen | 7901 | .. | |
| Stahlrohrbetten | 9402 | 10, | 9403 |
| Stahlrohre | 7318 | .. | |
| Stahlrohre für elektrische Leitungen | 7318 | 81 | |
| Stahlrohrflanschen | 7320 | 96 | |
| Stahlrohrkniestücke | 7320 | .. | |
| Stahlrohrkupplungen | 7320 | .. | |
| Stahlrohrmuffen | 7320 | .. | |
| Stahlrohrnippel | 7320 | .. | |
| Stahlrohrreusenbäume | 8201 | 62 | |
| Stahlrolläden | 7321 | 93 | |
| Stahlschienen | 7316 | .. | |
| Stahlschrauben | 7332 | .. | |
| Stahlschrott | 7303 | .. | |
| Stahlschwamm | 7306 | 50 | |
| Stahlschweißelektrodenkern- | | | |
| draht | 7314 | 7315 | .. |
| Stahlschweißelektroden, nackt | 7314 | 7315 | .. |
| Stahlsicherheitsnadeln | 7334 | 50 | |
| Stahlsilos | 7322 | 90 | |
| Stahlskelettkonstruktionen | 7321 | 20 | |
| Stahsplinte | 7332 | 23 | |
| Stahlstecknadeln | 7334 | 10 | |
| Stahlstäbe | 7310 | 7315 | .. |
| Stahlstellringe | 7332 | 25 | |
| Stahlstifte für Spinnereimaschinen | 7331 | 10 | |
| Stahlstrommaschinen | 7316 | .. | |
| Stahlstützen für Seilschwebe- | | | |
| bahnen | 7321 | 40, | 8422 |
| Stahlitore | 7321 | .. | |

| | | | |
|--|------------------|------------------------------------|------------------|
| Stahltüren | 7321 .. | Stearin | 1510 06 |
| Stahltürme | 7321 30 | Stearinpech | 1517 90 |
| Stahlunterlegscheiben | 7332 27 | Stearinsäure | 1510 06, 2914 53 |
| Stahlvorblöcke | 7307 .. 7315 | Stearinsäureamid | 2925 .. |
| Stahlwalzdraht | 7310 .. 7315 .. | Stearylalkohol | 2904 31 |
| Stahlwarmbreitband | 7308 .. 7315 .. | Stechuhren | 9105 90 |
| Stahlwasserbauten | 7321 50 | Stechwerkzeuge | 8204 41 |
| Stahlwellbleche | 7313 .. | Steckdosen | 8519 43 |
| Stahlwolle | 7339 10 | Stecklinge | 0602 .. |
| Stahlzähne für Spinnereimaschinen | 7331 10 | Stecknadeln: | |
| Stahlzylinderstifte | 7332 24 | aus Messing | 7419 94 |
| Stallung | 3101 00 | aus Stahl | 7334 10 |
| Stallungsbahnen | 8422 3b | Steckrüben | 1210 10 |
| Stallungstreuer | 8424 85 | Steckrübensamen | 1203 19 |
| Stammholz | 4403 41, 4403 91 | Steckschlüssel | 8203 70 |
| Stammpfer, handgeführte, mit | | Steckzwiebeln | 0701 16 |
| Verbrennungsmotor | 8449 79 | Stegketten aus Stahl | 7329 30 |
| Standard Schreibmaschinen | 8461 .. | Stehbildetrachter | 9009 11 |
| Standmikrophone | 8514 10 | Stehbildwerfer | 9009 15 |
| Standle | 1508 10 | Steigbügel | 8302 70 |
| Stangen: | | Steigflize | 5917 .. |
| aus Aluminium | 7602 .. | Stellförderer | 8422 67 |
| aus Bronze | 7403 25 | Steilrohrkessel | 8401 30 |
| aus Chromnickel | 7602 17 | Steinbrecher | 8456 25 |
| aus Deltametall | 7403 23 | Steinbuscherkäse | 0404 16 |
| aus Glas | 7003 10 | Steine: | |
| aus Kunststoff | Kap. 39 | aus Glas | 7019 .. |
| aus Kupfer | 7403 21 | feuerfeste | 6902 .. |
| aus Magnesium | 7702 10 | säurefeste | 6904 10 |
| aus Messing | 7403 23 | synthetische | 7103 .. |
| aus Molybdän | 8102 20 | wärmeisolierende | 6801 00 |
| aus Nickel | 7502 .. | Steingabeln | 8201 43 |
| aus Nickellegierungen | 7502 .. | Steinkohle | 2701 10 |
| aus Tantal | 8103 80 | Steinkohlenbriketts | 2701 50 |
| aus Tombak | 7403 23 | Steinkohlenkoks | 2704 19 |
| aus Wolfram | 8101 20 | Steinkohlenteer, deattilliert | |
| aus Zink | 7902 10 | oder präpariert | 2706 15 |
| aus Zinn | 8002 00 | Steinkohlenteer, roh | 2706 11 |
| Stangenkäse | 0404 50 | Steinkohlenteerpech | 2708 10 |
| Stangensellerie | 0701 92 | Steinkohlenteerpechkoks | 2708 60 |
| Stannioxyd | 2826 00 | Steinmehl | 2517 70 |
| Stannookyd | 2826 00 | Steinnüsse | 1404 00, 9506 00 |
| Stanzautomaten | 8445 84 | Steinrußmehl | 1405 99 |
| Stanzmaschinen: | | Steinrost | 0807 .. 2006 .. |
| für Holz | 8447 45 | Steinsalz | 2501 .. |
| für Metall | 8445 .. | Steinspaltmaschinen | 8446 10 |
| für Papier und Pappe | 8433 50 | Steinwolle | 6807 10 |
| Stanzteile aus Stahlblech | 7340 48 | Steinzeugrohre | 6906 40 |
| Stanzwerkzeuge | 8205 41 | Stellringe aus Stahl | 7332 25 |
| Stapelfaserschneidemaschinen | 8436 01 | Stellwerke, nichtelektrische, | |
| Stapelhäpkel | 8422 07 | für Weichen oder Signale | 8610 90 |
| Stapler: | | Stellwiderstände | 8519 .. |
| mit Fahr- und Hubantrieb | 8707 .. | Stemmaschinen | 8447 25 |
| ohne Fahrtrieb | 8422 55 | Stempel: | |
| Starklichtlampen (Laternen) | 8307 40 | aus Aluminium, für Bergbau | 7606 20 |
| Starkstromkabel | 8523 .. | aus Stahl, für Bergbau | 7321 75 |
| Starkstromkondensatoren | 8518 .. | handbetätigte | 9807 .. |
| Starkstromleitungen | 8523 .. | Stempelfarben | 3213 30 |
| Starpostkarten | 4909 11 | Stempelkissen | 9808 50 |
| Starter f. Entladungslampen | 8519 42 | Stenogrammblocke | 4818 20 |
| Starterbatterien | 8504 21 | Steppdecken | 9404 80 |
| Starterpistolen | 9304 70 | Steppenkäse | 0404 16 |
| Startvorrichtungen für Luftfahrzeuge | 8806 00 | Sterblingswolle | 6301 90 |
| Stationsgasmesser | 9026 11 | Sterculiagummi | 1302 39 |
| Stative: | | Stereos | 8434 79 |
| für Fernrohre | 9005 90 | Stereoschieber für photographische | |
| für geodätische Zwecke | 9014 39 | Zwecke | 9007 89 |
| für kinematographische Zwecke | 9008 91 | Stereoskope | 9014 40 |
| für photographische Zwecke | 9007 95 | Sterilisiergeräte | 8417 .. |
| Stativfernrohre | 9006 80 | Sterilkatgut | 3006 11 |
| Statuetten und Ziergegenstände | | Sterne | 2906 30 |
| aus unedlem Metall | 8306 .. | Sternanisfrüchte | 0909 50 |
| Staubbeutel | 5917 90 | Sternanisöl | 8301 29 |
| Staubsaugbohrer für Haushalt | 8506 20 | Sterndreieckschalter | 8519 31 |
| Staubsauger für Haushalt | 8506 10 | Sternrevolverdrehbänke | 8446 26 |
| Staubwedel | 9604 00 | Stethoskope | 9017 85 |
| | | Stetigförderer | 8422 .. |

| | | | |
|---|------------------|-------------------------------------|------------------|
| Steuergeräte, automatische, für nautische Zwecke | 9014 51 | Straßenzugmaschinen | 8701 |
| Steuerungseräte, elektrische | 8519 85 | Straußgrassamen | 1203 85 |
| Stickereien: | | Streben: | |
| aus Papier | 4821 80 | aus Aluminium, für Bergbau | 7808 20 |
| aus Spinnstoffen | 5810 | aus Stahl, für Bergbau | 7321 |
| Stickmaschinen und -automaten | 8437 60 | Streckapparate für Knochenbrüche .. | 9019 19 |
| Stickmaschinennadeln | 8438 53 | Streckblech: | |
| Sticknadeln | 7833 10 | aus Aluminium | 7614 00 |
| Stickstoff | 2804 80 | aus Kupfer | 7412 00 |
| Stickstoffdüngemittel | 3102 | aus Stahl | 7328 00 |
| Stickstoffoxyde | 2813 70 | Strecken | 8436 |
| Stiefeleisen | 7840 33 | Streckenausbau aus Stahl | 7321 78 |
| Stiefeletten aus Leder | 6402 34 | Streckmaschinen für synthetische | |
| Stielbrillen mit Korrektionswirkung | 9004 10 | Spinnstoffe | 8436 01 |
| Stiere | 0102 | Strehlerbacken | 8205 37 |
| Stifte: | | Streichgarne aus Wolle | 5306 5310 |
| aus Kupfer | 7414 | Streichinstrumente | 9202 |
| aus Zink | 7906 10 | Streichmaße | 9016 71 |
| aus Stahl | 7331 | Streichriemen | 4205 00 |
| Stiftnaken aus Stahl | 7321 20 | Streichrohkarton | 4801 76 |
| Stillinglasamen | 1201 | Streichrohpapier | 4801 76 |
| Stiltonkäse | 4004 14 | Streifen: | |
| Stimmgabeln | 9210 01 | aus künstlicher Spinnmasse, | |
| Stimmpfeifen | 9210 01 | bis 5 mm breit | 5102 51 |
| Stirnbeinzapfen | 0508 | aus künstlicher Spinnmasse, | |
| Stirnräder: | | über 5 mm breit | Kap. 39 |
| für Maschinen | 8463 40 | aus Magnesium | 7702 80 |
| für Zugmaschinen und Kraftwagen | 8706 | aus synthetischer Spinnmasse, | |
| Stockfisch | 0302 79 | bis 5 mm breit | 5102 19 |
| Stocklack | 1302 20 | aus synthetischer Spinnmasse, | |
| Stockschirme | 6601 | über 5 mm breit | Kap. 39 |
| Stoffperforiermaschinen, handgeführt, | | aus Weichkautschuk | 4008 |
| elektrische | 8506 10 | Streifenscheren | 8445 87 |
| Stoffspielwaren | 9703 95 | Streptomycin | 2944 20, 3003 23 |
| Stoffzuschneidemaschinen, | | Streuand | 2505 90 |
| handgeführt, elektrische | 8506 10 | Streuwannen aus Stahl | 7340 25 |
| Stoker | 8413 50 | Strickhandschuhe | 6002 |
| Stoppbüchsenpackungen | | Strickmaschinen | 8437 |
| aus Spinnstoffen | 5917 70 | Stricknadeln aus Stahl | 7333 50 |
| Stopfen: | | Strickwaren | Kap. 60 |
| aus Glas | 7010 99 | Striegel | 8201 90 |
| aus Kork | 4503 4504 | Stroboskope | 9027 10 |
| aus Kunststoff | 3907 1 | Strömungsmesser: | |
| aus unedlen Metallen | 3313 | für Flüsse | 9014 65 |
| feuerfeste | 6903 | für Rohrleitungen | 9024 40 |
| Stopfgarne: | | Stroh | 1209 00, 1401 90 |
| aus Baumwolle | 5506 10 | Stroh, künstlich: | |
| aus künstlichen Spinnfäden | 5103 50 | bis 5 mm breit | 5102 |
| aus künstlichen Spinnfasern | 5606 51 | über 5 mm breit | Kap. 39 |
| aus Seide | 6007 | Strohbinder | 8425 65 |
| aus synthetischen Spinnfäden | 5103 11 | Strohfaserplatten | 4809 |
| aus synthetischen Spinnfasern | 5606 11 | Strohhitze | 6504 |
| aus Wolle | 5310 | Strohhutstumpfen | 6502 10 |
| Stopfnadeln aus Stahl | 7333 10 | Strohmatte | 4602 |
| Stoppuhren | 9101 | Strohmesser | 8201 70 |
| Stoßgewichte | 9706 35 | Strohpapier | 4801 01 |
| Stoßmaschinen | 8445 | Strohpaste: | |
| Stoßfen, nichtelektrische | 8414 19 | geklebt oder beklebt | 4804 20 |
| Stoßplatten aus Stahl | 7340 33 | nicht geklebt | 4801 04 |
| Stoßstangen für Kraftwagen | 8706 93 | Strohpresse | 8425 65 |
| Sträucher | 0602 | Strohschneidemaschinen | 8428 59 |
| Strahlendosismesser | 9028 34 | Strohzellstoff | 4701 |
| Strahltriebwerke | 8408 | Strombegrenzungs-drosselspulen .. | 8501 79 |
| Strahlungskessel | 8401 30 | Stromerzeugungsaggregate | 8501 |
| Strandjacken aus Frotter- | | Stromregler | 8522 30 |
| gewebe | 6101 05, 6102 05 | Stromrichter | 8501 |
| Strangwaschmaschinen | 8440 01 | Strommaschinen aus Stahl | 7316 |
| Straßenaufreißer | 8423 60 | Stromwandler | 8501 |
| Straßenbahnanhänger | 8606 10 | Strontianit | 2632 70 |
| Straßenbahntriebwagen | 8604 00 | Strontium | 2805 20 |
| Straßenhobel | 8423 60 | Strontium 90 | 2850 10 |
| Straßenkehrmaschinen mit Hilfsmotor | | Strontiumchlorat | 2832 19 |
| und Handlenkung | 8459 79 | Strontiumchromat | 2847 29 |
| Straßenkehrwagen | 8703 20 | Strontiumhydroxyd | 2818 50 |
| Straßenwalzen mit mechanischem | | Strontiumkarbonat | 2842 69 |
| Antrieb | 8409 | Strontiumnitrat | 2839 90 |
| | | Strontiumoxyd | 2818 50 |

| | |
|---|------------------|
| Strontiumperoxyd | 2818 50 |
| Strontiumsulfid | 2835 90 |
| Strümpfe | 6003 .. |
| Strumpfbänder | 6109 .. |
| Strumpfhalter | 6109 .. |
| Strumpfrohlänge | 6003 .. |
| Strumpfschoner | 6003 .. |
| Strychnin | 2942 41 |
| Stückfärbemaschinen | 8440 01 |
| Stückgutbandförderer | 8422 67 |
| Stückgutwaagen | 8420 .. |
| Stückzählwaagen | 8420 19 |
| Stühle | 9401 .. |
| Stützkonstruktionen aus Stahl | 7321 20 |
| Stufenpressen | 8445 84 |
| Stuhlflechtröhr | 1401 15 |
| Stuhlröhr | 1401 .. |
| Stumpen (Tabak) | 2402 30 |
| Stumpfschweißmaschinen, elektrische, für Metalle | 8511 67 |
| Sturmlaternen | 3307 30 |
| Sturzflügel | 9201 .. |
| Styrol | 2901 79 |
| Succinylchlorid | 2915 30 |
| Sucher, optische, für Photoapparate | 9002 81 |
| Südwestler | 6505 90 |
| Süßfett | 2107 00 |
| Süßholz | 1207 90 |
| Süßholz-Auszug | 1303 10, 1704 10 |
| Süßmilchkäse | 0404 .. |
| Süßmost | 2007 .. |
| Süßwasserfische | |
| 0301 .., 0302 .., 0615 .. | 1604 .. |
| Sukcade | 2004 .. |
| Sulfamide | 2936 .. |
| Sulfapyridin | 2936 51 |
| Sulfapyrimidine | 2936 51 |
| Sulfathiazol | 2936 51 |
| Sulfatpech | 3810 10 |
| Sulfatperpentinöl | 3807 31, 3807 39 |
| Sulfatzellatoff | 4701 .. |
| Sulfhydrate | 2836 .. |
| Sulfitablaugen | 3806 .. |
| Sulfitpackpapier | 4801 83 |
| Sulfitseidenpapier | 4801 81 |
| Sulfitperpentinöl | 3807 31, 3807 39 |
| Sulfitzellstoff | 4701 .. |
| Sulfocyanide | 2843 00 |
| Sulfonaphensäuren | 3819 01 |
| Sulfosalicylsäure | 2916 59 |
| Sulfoxylate | 2836 .. |
| Sulfurolyvenöl | 1507 70 |
| Sulfurylfluorid | 2814 20 |
| Sultame | 2937 80 |
| Sultaninen | 0804 59 |
| Sultone | 2937 80 |
| Sumach | 1301 60 |
| Sumachauszug | 3201 16 |
| Sumak | 5802 01 |
| Sunn-Hanf | 5704 90 |
| Superphosphate | 3103 20 |
| Suppen | 2105 10, 2105 90 |
| Suppenwürze | 2104 20 |
| Suppenzubereitungen | 2105 .. |
| Supensorien, orthopädische | 9019 13 |
| Syentit | 2616 .. |
| Sylvinit | 6802 .. |
| Synthetische Spinnfäden | 5101 .., 5103 .. |
| Synthetische Spinnfasern | 5601 10 |
| Syphons aus Blei | 7805 50 |
| Szintillationszähler | 9028 34 |

T

| | |
|------------------|---------|
| Tabak-Bandkühler | 8417 39 |
| Tabak: | |
| unverarbeitet | 2401 10 |
| verarbeitet | 2402 .. |

| | |
|------------------------------------|------------------|
| Tabakabfälle | 2401 51, 2401 59 |
| Tabakauszüge | 2402 70 |
| Tabakfollen | 2402 90 |
| Tabaklaugen | 2402 70 |
| Tabakmehl | 2402 90 |
| Tabakpfeifen | 9811 .. |
| Tabakrippen | 2401 51 |
| Tabakschneidemaschinen | 8459 17 |
| Tabaksoßen | 2402 70 |
| Tabakstengel | 2401 51 |
| Tabakstrünke | 1405 99 |
| Tabelliermaschinen | 8453 00 |
| Tablettengläser aus Röhren | 7010 91 |
| Tachometer | 9027 .. |
| Tachometermaschinen | 8501 49 |
| Tachymeter | 9014 31 |
| Tachysterlin | 2905 30 |
| Täcke | 7331 60 |
| Tafelgeräte: | |
| aus Edelmetall | 7113 .. |
| aus Kunststoff | 3907 01 |
| aus Kupfer | 7418 .. |
| aus nichtrostendem Stahl | 7338 46 |
| aus Nickel | 7606 .. |
| aus Zinn | 8006 10 |
| Tafelgeschirr aus Zinn | 8006 10 |
| Tafelglasziehmachines | 8457 50 |
| Tafelklaviere | 9201 .. |
| Tafeln: | |
| aus Aluminium | 7603 .. |
| aus Blei | 7803 00 |
| aus Bronze | 7404 35 |
| aus Deltametall | 7404 33 |
| aus Kupfer | 7404 31 |
| aus Magnesium | 7702 80 |
| aus Messing | 7404 33 |
| aus Nickel | 7603 01 |
| aus Tombak | 7404 33 |
| aus Zink | 7903 .. |
| aus Zinn | 8003 00 |
| zum Schreiben oder Zeichnen | 9806 .. |
| Tafelneigungswaagen | 8420 .. |
| Tafelschalen | 8445 87 |
| Tafeltrauben | 0804 11 |
| Tafelwaagen | 8420 30 |
| Tagebücher | 4818 10 |
| Tagedecken | 6202 .., 9404 80 |
| Talg | 1502 .. |
| Talgöl | 1503 .. |
| Talk | 2527 10 |
| Talkum | 2527 50 |
| Tallharz | 3808 80 |
| Tallöl: | |
| gereinigt | 3805 50 |
| roh | 3805 10 |
| Talsperrenmeßgeräte | 9014 81 |
| Tamppons aus Zellstoffwatte | 4821 11 |
| Tangerinen, frisch oder getrocknet | 0802 40 |
| Tanker | 8901 .. |
| Tankkähne | 8901 55 |
| Tankwagenaufbauten | 8705 .. |
| Tannate | 3202 50 |
| Tannine | 3202 10 |
| Tantal: | |
| Bänder | 8103 30 |
| Bearbeitungsabfälle | 8103 18 |
| Blättchen | 8103 80 |
| Bleche | 8103 80 |
| Draht | 8103 80 |
| Erze | 2601 50 |
| Platten | 8103 80 |
| Profile | 8103 80 |
| Pulver, grob | 8103 11 |
| roh | 8103 .. |
| Röhre | 8103 80 |
| Schrott | 8103 18 |

| | |
|--|-------------------------|
| Stäbe | 8108 80 |
| Stangen | 8108 80 |
| Tantalkarbid | 2856 90 |
| Tapestryteppiche | 5802 .. |
| Tapeten aus Papier | 4811 10 |
| Tapetendruckmaschinen | 8440 11 |
| Tapetenrohpapier | 4801 77 |
| Taplokaasgo | 1904 80 |
| Tapisserien: | |
| als Nadelarbeit | 5803 .. |
| handgewebt | 5803 .. |
| trassierte (vorgezogene) | 5803 10 |
| Tarifuhren | 8106 11 |
| Tarnnetze | 5906 86 |
| Taschen für erste Hilfe | 3006 40 |
| Taschenbleistiftspitzer | 8213 80 |
| Taschenfederwaagen | 8420 69 |
| Taschenfeuerzeuge | 9810 .. |
| Taschenleuchten | 8610 .. |
| Taschenlamphenhülsen | 8610 10 |
| Taschenmesser | 8209 90 |
| Taschentücher: | |
| aus Spinnstoffen | 6106 .. |
| aus Zellstoffwatte | 4821 18 |
| Taschenuhren | 9101 .. |
| Tastenplättchen aus Elfenbein, für Musikinstrumente | 9503 51 |
| Tauben | 0106 00 |
| Tauchgummiwaren | 4012 10 |
| Tauchmotorpumpen | 8410 17 |
| Tauchsieder | 8612 45 |
| Taue | 5904 .. |
| Taxameter | 9027 51 |
| Tee | 0802 00 |
| Tee-Auszug | 2102 60 |
| Teemischmaschinen | 8459 15 |
| Teerfarbstoffe | 8206 10 |
| Teegerus | 2617 40 |
| Teermakadam | 2617 40 |
| Teerpech: | |
| aus Braunkohle | 2708 90 |
| aus Steinkohle | 2708 10 |
| Teerschotter | 2617 40 |
| Teerseife | 8401 30 |
| Teersplitt | 2617 40 |
| Teewärmer | 6006 90, |
| Teewagenrollen | 8302 22 |
| Teigknet- und -mischmaschinen | 8430 20 |
| Teigschneider | 8204 71 |
| Teigteilmaschinen | 8430 20 |
| Teigwaren: | |
| gekocht | 2107 00 |
| nicht gekocht | 1903 00 |
| Teilapparate | 8448 20 |
| Teilkammerkessel | 8401 30 |
| Teilkettbäume | 8438 45 |
| Teilköpfe, optische | 8448 20 |
| Teilmaschinen | 8446 49 |
| Telegraphengeräte | 8513 80 |
| Teleskope, astronomische | 9006 10 |
| Teller | 4424 .. 4821 .. 6811 .. |
| | 6912 .. 7013 .. |
| Tellur | 7113 .. |
| Tellur | 2804 70 |
| Tellurdisulfid | 2816 90 |
| Temperaturmeßgeräte: | |
| elektrische | 9028 .. |
| nichtelektrische | 9023 .. |
| Tempergußfittings | 7320 30 |
| Tender für Lokomotiven | 8601 80 |
| Tenderlokomotiven | 8601 50 |
| Tennisschläger | 9706 45 |
| Tephrasiawurzeln | 1207 10 |
| Teppiche | 5801 .. 5802 .. |
| Terephthalsäure | 2816 89 |
| Terephthalsäureester | 2816 81 |
| Terpentin, gemeiner | 1302 60 |
| Terpin | 2806 40 |

| | | |
|---|---------------------------------|---------|
| Terpineol | 2806 40, | 8807 40 |
| Terpinhydrat | | 2806 40 |
| Terpinylacetat | | 2814 81 |
| Terpinyloformiat | | 2814 11 |
| Testbenzin | | 2710 17 |
| Testosteron | | 2839 90 |
| Tetanusserum | | 3002 10 |
| Tetrachloräthan | | 2802 25 |
| Tetrachlorkohlenstoff | | 2802 00 |
| Tetrachlormethan | | 2802 00 |
| Tetracycline | 2844 90, | 8003 29 |
| Tetramethylammoniumhydroxyd | | 2824 .. |
| Tetraoxymethylen | | 2811 11 |
| Tetrapropylbenzol | | 2801 71 |
| Textildruckmaschinen | | 8440 11 |
| Textilhilfsmittel | 2710 .. 3402 .. | 3408 .. |
| | 3812 .. 3819 .. 3901 .. 3902 .. | 3903 .. |
| Textilkalender | | 8416 10 |
| Textilmuster | | 6308 00 |
| Thallium | | 8104 90 |
| Theaterdekorationen aus bemalten Geweben | | 6912 11 |
| Theaterpistolen | | 8904 70 |
| Theobromin | | 2842 43 |
| Theodolite | | 9014 31 |
| Theophyllin | | 2842 45 |
| Theophyllinäthylendiamin | | 2842 45 |
| Thermo-Hygrometer | | 9023 80 |
| Thermographen | | 9023 23 |
| Thermometer | | 9023 .. |
| Thermophosphate | | 3103 30 |
| Thermostate, nichtelektrische | | 9024 20 |
| Thioarsenate | | 2848 90 |
| Thiobarbitursäure | | 2831 .. |
| Thiocarbamate | | 2831 40 |
| Thiocyanate | | 2843 00 |
| Thiodiphenylamid | | 2836 80 |
| Thionylchlorid | | 2814 20 |
| Thiophen | | 2836 20 |
| Thiophosphorsäureester | | 2821 00 |
| Thiosulfate | | 2837 .. |
| Thomasmehl | | 3108 10 |
| Thomaspophatschlacken | | 3108 10 |
| Thorium | | 8104 68 |
| Thoriumerze | | 2601 60 |
| Thoriumverbindungen | | 2852 10 |
| Threonin | | 2823 19 |
| Thunfische | 0801 .. 0802 .. | 1804 .. |
| Thymian | | 0810 10 |
| Thymol | | 2806 60 |
| Thyatrona | | 8521 19 |
| Tibetziegenhaare | | 6302 14 |
| Tiefbohrmaschinen für Metall | | 8446 39 |
| Tiefbrunnenkolbenpumpen | | 8410 49 |
| Tiefkühlschränke | | 8416 .. |
| Tiefkühltruhen | | 8416 .. |
| Tiefkühlwagen, schienengebundene | | 8807 .. |
| Tiefpumpen für Erdölförderung | | 8410 15 |
| Tiefpumpenantriebe | | 8468 51 |
| Tiefsee-Umkehrthermometer | | 9028 .. |
| Tiegel: | | |
| aus keram. feuerfest. Stoffen | | 6903 .. |
| aus Molybdän | | 8102 20 |
| aus Wolfram | | 8101 20 |
| Tiegeldruckpressen | | 8436 10 |
| Tierärztliche Geräte | | 9017 .. |
| Tierärztliche Instrumente | | 9017 .. |
| Tierblut | | 0616 90 |
| Tiere, lebende | | Kap. 1 |
| Tierfallen aus Stahl | | 7340 44 |
| Tierfiguren für Krippen | | 9706 59 |
| Tierhaarabfälle | 0602 .. 0603 .. | 5308 .. |
| Tierhaare: | | |
| gekämmt | | 5306 59 |
| gekrempt | | 5306 19 |
| weder gekrempt noch gekämmt | 0602 .. 0608 .. | 5302 .. |

| | |
|--|---------------------------|
| Tierhaarkämmlinge | 5303 .. |
| Tierische Grundstoffe zur Herstellung von Arzneiwaren oder Riechmitteln geeignet | 0514 00 |
| Tieröl | 3819 19 |
| Tierzähne | 0510 00 |
| Tilfiterkäse | 0404 16 |
| Tinten | 3213 50 |
| Tintenentferner | 3819 48 |
| Tintenfische | 0303 59, 1605 90 |
| Tintenschreiber | 9803 30 |
| Tischbohrmaschinen für Metall | 8445 31 |
| Tischfeuerzeuge | 9810 .. |
| Tischfußball | 9704 90 |
| Tischgongs aus unedlen Metallen | 8311 90 |
| Tischherde, elektrische | 8512 23 |
| Tischkreissägemaschinen | 8445 59, 8447 19 |
| Tischlerbandsägen | 8447 15 |
| Tischlerkreissägen | 8447 19 |
| Tischlerplatten | 4415 10 |
| Tischmesser | 7113 11, 8209 .. |
| Tischmikrophone | 8514 10 |
| Tischtennisbälle | 9704 90 |
| Tischtennisschläger | 9704 90 |
| Tischtennisspiele | 9704 90 |
| Tischtücher: | |
| aus Geweben | 6202 .. |
| aus Papier | 4821 70 |
| aus Plastik | 3902 .. |
| Tischuhren | 9104 .. |
| Tischventilatoren | 8506 30 |
| Tischwäsche: | |
| aus Geweben | 6202 .. |
| aus Papier | 4821 70 |
| aus Zellstoffwatte | 4821 19 |
| Titan: | |
| Bearbeitungsabfälle und Schrott | 8104 65 |
| Erze | 2601 .. |
| Metall | 8104 65 |
| Titanate | 2847 90 |
| Titanoxid | 2825 00 |
| Titanoxypigmente | 3207 15 |
| Titansulfat | 2838 13 |
| Titelmaschinen für Filme | 9010 20 |
| Tocopherol, d- alpha- | 2938 60 |
| Toiletteessig | 8306 21 |
| Toiletteartikel aus Kunststoff | 3907 04 |
| Toilettenkrepppapier | 4815 80 |
| Toiletteseifen | 3401 20 |
| Tolubalsam | 1302 50 |
| Tolubalsamresinoid | 3301 50 |
| Toluidine | 2922 13 |
| Toluidinsalze | 2922 13 |
| Toluidinsulfonsäure | 2922 19 |
| Toluol | 2707 13, 2901 53 |
| o-Toluolsulfamid | 2936 59 |
| Tom-Toms | 9206 90 |
| Tomaten | 0701 .., 0703 .., 0704 .. |
| Tomatenmark | 2002 .. |
| Tomatenpulver | 0704 90 |
| Tombak: | |
| Bänder | 7404 33 |
| Bleche | 7404 33 |
| Draht | 7403 .. |
| Hohlstangen | 7407 63 |
| Platten | 7404 33 |
| Profile | 7403 23 |
| roh | 7401 51 |
| Rohre | 7407 63 |
| Stäbe | 7403 23 |
| Stangen | 7403 23 |
| Tafeln | 7404 33 |
| Ton: | |
| aktiviert | 3803 90 |
| gebläht | 6807 60 |
| roh | 2507 .. |

| | |
|--|------------------|
| Tonabnehmer | |
| für Schallplattenwiedergabegeräte | 9213 30 |
| Tonaufnahmegерäte | 9211 .. |
| Tondinamassen | 2507 80 |
| Tonerde, wasserfrei | 2820 10 |
| Tonerdehydrat | 2820 30 |
| Tonerdeschmelzzement | 2523 90 |
| Tonfrequenzverstärker | 8514 80 |
| Tongeneratoren | 8522 20 |
| Tonholz für Musikinstrumente | 4413 30 |
| Tonmöbel o. eingebaute Geräte | 9213 60 |
| Tonmühlen | 8456 31 |
| Tonpfeifen | 9811 20 |
| Tonverstärkereinrichtungen | 8514 80 |
| Tonwiedergabegeräte | 9211 .. |
| Topflappen, gestrickt | 6005 90 |
| Topfreiniger aus Stahl | 7339 30 |
| Topspitzen für Schirme | 6603 90 |
| Tore: | |
| aus Aluminium | 7608 50 |
| aus Stahl | 7321 .. |
| Torf | 2703 .. |
| Torfanzuchtöpfe | 6816 90 |
| Torfbriketts | 2703 19 |
| Torfkoks | 2704 80 |
| Torfmischdünger | 3105 80 |
| Torfmuil | 2703 59 |
| Torfstreu | 2703 59 |
| Torfteer | 2706 90 |
| Torfwachs | 2713 61, 2713 69 |
| Tornister | 4202 .. |
| Torsionsfedern aus Stahl | 7335 95 |
| Torsionsprüfmaschinen für Metalle | 9022 19 |
| Tortenschaukeln | 8214 .. |
| Totschläger | 7113 .. |
| Tourenzähler | 9305 90 |
| Tourenzähler | 9027 .. |
| Tournaitteppiche | 5802 .. |
| Toxine | 3002 50 |
| Trachyt | 2616 .., 6802 .. |
| Trägerfrequenzleinrichtungen | 8513 20 |
| Trägerkonstruktionen aus Stahl | 7321 20 |
| Tränkebecken, selbsttätige | 8428 51 |
| Tragantgummi | 1302 39 |
| Tragbahnen | 9402 80 |
| Tragenetze | 5905 95, 6205 90 |
| Tragkraftspritzen | 8410 11 |
| Tragschrauber | 8802 .. |
| Tragtaschen aus Papier | 4816 20 |
| Tragwerke | 8803 90 |
| Tran | 1504 .., 1512 .. |
| Transduktoren | 8501 79 |
| Transformatoren | 8501 .. |
| Transformatoröndl | 2710 70 |
| Transiederehrückstände | 2301 20 |
| Transistoren | 8521 49 |
| Transmissionen | 8463 10 |
| Transportbänder: | |
| aus Spinnstoffen | 5916 .. |
| aus Weichkautschuk | 4010 .. |
| Transportbandverbinder aus Stahl | 7340 35 |
| Transportfässer aus Stahlblech | 7323 .. |
| Transportkannen aus Stahlblech | 7323 .. |
| Transportkrüge aus keramischen Stoffen | 6909 .. |
| Trappistenkäse | 0404 16 |
| Trapse aus Biel | 7805 50 |
| Trab | 2532 20 |
| Trabzement | 2523 30 |
| Traubenmost | 2204 00, 2205 .. |
| Traubenmühlen | 8427 50 |
| Traubenpressen | 8427 10 |
| Traubenrosinen | 0804 59 |
| Traubensaft | 2007 .. |
| Traubenzucker | 1702 92, 2943 10 |
| Travertin | 2615 .., 6802 .. |
| Treber | 2303 .. |

| | |
|---|------------------|
| Treibriemen: | |
| aus Leder | 4204 10 |
| aus Spinnstoffen | 5916 .. |
| aus Weichkautschuk | 4010 .. |
| Treibriemenleder (Rindleder) | 4102 55 |
| Treibselle aus Leder | 4204 10 |
| Trennbandsägen | 8447 15 |
| Trenner, elektrische | 8519 .. |
| Trennmaschinen | 8445 59, 8445 69 |
| Trennwände aus Stahl | 7321 .. |
| Trensen | 8302 70 |
| Treppen: | |
| aus Holz | 4423 90 |
| aus Stahl | 7321 .. |
| Triäthanolamin | 2923 70 |
| Triäthylphosphat | 2919 90 |
| Triangeln | 6206 90 |
| Triäthylzitat | 2916 35 |
| Trichloräthylen | 2902 35 |
| Trichlorbutylalkohol | 2904 90 |
| Trichlormethan | 2902 .. |
| Trichlorphenoxyessigsäure | 2916 96 |
| Trichtische für Filme | 9010 20 |
| Triebwagen | 8604 00 |
| Triebre | 8429 10 |
| Trikresylphosphat | 2919 30 |
| Trillo | 1301 40 |
| Trimesinsäure | 2916 89 |
| Trimethylpropan | 2904 69 |
| Trimmer, elektrische | 8518 19 |
| Trinatriumorthophosphat | 2840 19 |
| Trinitrophenol | 2907 90 |
| Trinkbranntwein | 2209 .. |
| Trinkstrohhalme | 1401 90 |
| Trioxymethylen | 2911 11 |
| Tripel | 2512 10 |
| Triphenylphosphat | 2919 90 |
| Triplexpapier | 4801 11 |
| Triplexpappe | 4801 12 |
| Tripropylengemisch | 3819 03 |
| Trittbretter für Schienenfahrzeuge | 8609 99 |
| Trockenapparate und -vorrichtungen | 8417 .. 8440 .. |
| Trockenei | 0405 .. |
| Trockenfilze | 6917 .. |
| Trockengasbehälter aus Stahl | 7322 10 |
| Trockengemüse | 0704 .. |
| Trockengeräte für Photolaboratorien | 9010 10 |
| Trockengleichrichter | 8501 .. |
| Trockenhauben, elektrische | 8512 53 |
| Trockenlöcher | 8421 30 |
| Trockenmilch | 0402 .. |
| Trockenobst | 0801 .. 0805 .. |
| Trockenobstmischungen | 0812 .. |
| Trockenschleudern für Photolaboratorien | 9010 10 |
| Trockentransformatoren über 5 kVA | 8501 64 |
| Trockenzylinder aus Gußeisen für Papiermaschinen | 8431 91 |
| Troddein | 5807 02 |
| Tröge | 4422 .. 6811 .. |
| Trogkettenförderer | 8422 .. |
| Trommel-Häckselmaschinen | 8428 19 |
| Trommelmehlhitzer für Milch u. Rahm | 8417 21 |
| Trommelhewender | 8425 39 |
| Trommeln: | |
| aus Aluminium | 7610 .. |
| aus Stahlblech | 7323 39 |
| Musikgerät | 8206 10 |
| Musikspielzeug | 8703 30 |
| Trommelrevolverdrehbänke | 8446 26 |
| Trommelwaschmaschinen | 8440 .. |
| Tropenhelme | 6505 90 |
| Trübungsmesser | 9025 10, 9028 .. |
| Trübungsmittel, zubereitet, für Keramik, Email, Glas | 3208 .. |
| Trüffeln | 0701 11, 2002 .. |

| | |
|-----------------------------------|-------------------|
| Truthühner | 0105 50, 0202 50 |
| Tryptophan | 2935 70 |
| Tuben aus Aluminium | 7610 55 |
| Tubendrehbänke | 8445 04 |
| Tubenfüll- und -schließmaschinen | 8419 .. |
| Tülle | 5808 .. 5809 .. |
| Tüllmaschinen | 8487 70 |
| Türabhebeschrauben | 8422 .. |
| Türen: | |
| aus Aluminium | 7608 50 |
| aus Holz | 4423 30 |
| aus Stahl | 7321 .. |
| für Schienenfahrzeuge | 8609 .. |
| für Stahlkammern | 8303 40 |
| Türgucker: | |
| mit Optik | 9013 80 |
| ohne Optik, aus Kunststoff | Kap. 89 |
| ohne Optik, aus unedlen Metallen | 8302 .. |
| Türme aus Stahl | 7321 30 |
| Türschließer | 8302 .. |
| Türschloßer | 8301 .. |
| Tüten | 3907 1 .. 4816 20 |
| Tulpen | 0601 .. 0603 .. |
| Tunnelausbauten: | |
| aus Aluminium | 7608 10 |
| aus Stahl | 7321 60 |
| Turbinen | 8405 .. 8407 .. |
| Turbinenkraftstoff für Flugzeuge | 2710 28 |
| Turbinenöl | 2710 45 |
| Turbinenregler für Wasserturbinen | 8407 90 |
| Turbogeneratoren | 8501 .. |
| Turbo-Propeller-Triebwerke | 8408 40 |
| Turboverdrichter | 8411 65 |
| Turmdrehkrane für Baustellen | 8422 11 |
| Turmgerüste aus Stahl | 7321 40 |
| Turmhühnen | 9104 .. |
| Turmwagen, sehienengebundene | 8606 00 |
| Turnbullsblau | 2843 00 |
| Turngeräte | 9706 35 |
| Turnschuhe aus Leder | 6402 39 |
| Tuschen | 3213 60 |
| Tydallometer | 9025 10 |
| Tyrosin | 2923 19 |

U

| | |
|-------------------------------------|------------------|
| Überfangglas | 7002 00 |
| Übergreifer für Vorhänge | 8302 81 |
| Überhitzer | 8402 11 |
| Überhol- und Zwickmaschinen | 8442 30 |
| Überkopflader | 8422 .. |
| Überschuhe aus Kautschuk | 6401 10 |
| Überspannungsableiter | 8519 50 |
| Übertrager, elektrische | 8501 61 |
| Überziehmaschinen für Süßwaren | 8430 30 |
| Überzugmassen für Schweißstäbe | 3813 90 |
| Uhrarmbänder: | |
| aus Kunststoff | 3907 .. |
| aus Leder | 4203 80 |
| aus Spinnstoffen | 6206 90 |
| Uhren: | |
| elektrische | 9104 91, 9104 99 |
| mit Kleinuhrwerk | 9102 00 |
| wissenschaftliche, nichtelektrische | 9104 21 |
| Uhrengehäuse | 9109 .. 9110 .. |
| Uhrenkontrollgeräte, elektrische | 9028 86 |
| Uhrenrohwerke | 9111 .. |
| Uhrenschablonen | 9111 .. |
| Uhrensteine | 9111 .. |
| Uhrfedern | 9111 20 |
| Uhrgläser: | |
| aus Glas | 7015 20 |
| aus Kunststoff | 3907 9 .. |
| Uhrmacherdrehstühle | 8445 24 |
| Ukuleles | 9202 89 |
| Ultraschwellentherapieapparate | 9017 13 |
| Ultramarin | 3207 41 |
| Ultraschallbohrmaschinen | 8445 79 |

| | |
|---|-------------------------|
| Ultraschallgeräte: | |
| für Geophysik | 9028 35 |
| für Meeresgrunduntersuchung | 9028 35 |
| für Werkstoffprüfung | 9028 37 |
| Ultraschalltherapiegeräte | 9017 15 |
| Ultraviolettbestrahlungsgeräte, med. | 9017 17 |
| Umforder, rotierende | 8501 45 |
| Umkehrthermometer | 9023 .. |
| Umlaufaufzüge | 8422 71 |
| Umlaufbeschleuniger in stopfbuch- loser Sonderbauart | 8410 65 |
| Umrollmaschinen für Papier | 8431 50 |
| Umschlagtücher, gewebt | 6106 .. |
| Umschmelzink | 7901 25 |
| Undecylaldehyd | 2911 19 |
| Undecylaldehyd | 2911 39 |
| Uniformkappen, mit Schirm | 6506 10 |
| Universal-Tischlereimaschinen | 8447 41 |
| Universalbagger | 8423 41 |
| Universalmotoren, elektrische | 8501 03 |
| Universalprüfmaschinen für Metalle | 9022 11 |
| Unkrautvertilgungsmittel | 3811 80 |
| Unterfilze | 5917 .. |
| Unterflüssigkeitsmotorpumpen | 8410 17 |
| Unterformen für Hüte | 6507 50 |
| Unterfräsmaschinen | 8447 21 |
| Untergestelle für Schienenfahrzeuge | 8609 61 |
| Unterkleidung, gewebe: | |
| für Frauen, Mädchen oder Kinder | 6104 .. |
| für Männer oder Knaben | 6103 .. |
| Unterkleidung, gewirkte | 6004 .. |
| Unterlagen: | |
| für Edelrosen | 0602 31 |
| für Obstgehölze | 0602 51 |
| Unterlagsplatten aus Stahl | 7316 .. |
| Untersleder: | |
| nicht zugerichtetes Rindleder | 4102 31 |
| zugerichtetes Rindleder | 4102 51 |
| Unterlegscheiben: | |
| aus Stahl | 7332 27 |
| aus Kupfer | 7415 .. |
| Unterphosphorsäure | 2813 40 |
| Untersätze aus Stahldraht | 7338 70 |
| Unterschriftsmappen | 4518 90 |
| Untersuchungstische | 9402 20 |
| Unterwäsche | 6004 .. 6103 .. 6104 .. |
| Unterwassergehäuse | |
| für Photokameras | 9007 99 |
| Unterwasserphotokameras | 9007 15 |
| Unterziehstrümpfe | 6003 .. |
| Uran: | |
| angereichert | 2850 .. |
| nicht angereichert | 8104 63 |
| Uranerze | 2801 60 |
| Uranfluorid | 2852 10 |
| Uranoxyd | 2852 10 |
| Uranverbindungen | 2852 10 |

V

| | |
|--|---------|
| Vaccine, mikrobiologische | 3002 50 |
| Vaccinen (Rindleder) | 4102 57 |
| Vakuumbremsvorrichtungen, vollständige: | |
| für Kraftwagen | 8706 99 |
| für Schienenfahrzeuge | 8609 50 |
| Vakuummformmaschinen | |
| für Kunststoff | 8459 65 |
| Vakuummkochapparate | 8417 .. |
| Vakuumpumpen | 8411 .. |
| Vakuustrangpressen | |
| für die keramische Industrie | 8456 31 |
| Valeriansäure | 2914 61 |
| Valeriansäurediäthylamid | 2925 .. |
| Valin | 2923 19 |
| Valonea | 1801 40 |
| Valoneaauszug | 3201 16 |

| | |
|---|------------------|
| Van-de-Graaff-Generatoren | 8501 49 |
| Vanadate | 2847 50 |
| Vanadin | 8104 71 |
| Vanadiumerze | 2601 67 |
| Vanadiumhydroxyde | 2828 80 |
| Vanadiumoxyde | 2828 80 |
| Vanille | 0905 00 |
| Vanillezucker | 1705 90 |
| Vanillin | 2911 53 |
| Vanillinsäure | 2916 99 |
| Vanillinzucker | 1705 10 |
| Variometer: | |
| aeronautische | 9014 55 |
| elektrische Spulen | 8501 71 |
| Vaselin | 2712 00 |
| Vasopressintannat | 2939 90 |
| Velourpapier | 4807 60 |
| Veloursmatten | 5802 .. |
| Ventilatoren für Wohnräume | 8506 30 |
| Ventilatoren für andere Zwecke | 8411 .. |
| Ventilator Kühler | 8417 45 |
| Ventile | 8461 .. |
| Venturimeaser | 9024 40 |
| Veratrin | 2942 90 |
| Verbandkästen, gefüllt | 3006 40 |
| Verbandwatte | 3004 10 |
| Verbandzeug | 3004 30 |
| Verbrennungsmotoren | 8406 .. |
| Verbundglas | 7008 50 |
| Verbundlampen | 8520 33 |
| Verdampfer | 8417 .. |
| Verdichter | 8411 .. |
| Verdickungsmittel für Eiscreme | 3819 74 |
| Verdünnungsmittel für Lacke | 3818 00 |
| Verdunstungsmesser | 9014 61 |
| Vergolde- und Prägepressen | |
| für Buchbinderlen | 8432 50 |
| Vergrößerungsapparate, photographische | 9009 50 |
| Verholwinden | 8422 47 |
| Verkaufsautomaten | 8458 10 |
| Verkehrsschilder | 4428 90, 8314 .. |
| Verkehrssicherungsgeräte, elektrische | 8516 .. |
| Verkehrsaignalgeräte, elektrische | 8516 .. |
| Verkehrsauteurgeräte, elektrische | 8516 .. |
| Verkehrsaufsichtungsgeräte, elektrische | 8516 .. |
| Verkleinerungsapparate, photographische | 9009 50 |
| Verladebrücken | 8422 41 |
| Verleimungswerkzeuge | 8204 23 |
| Vermiculit: | |
| gebläht | 6807 50 |
| nicht gebläht | 2532 40 |
| Vermittlungseinrichtungen: für Fernsprechverkehr | 8513 10 |
| für Telegraphieverkehr | 8513 80 |
| Verpackungskrüge aus keramischen Stoffen | 6909 .. |
| Verpackungsmaschinen | 8419 .. |
| Verpackungsmittel aus Kunststoff | 3907 1. |
| Verpackungszubehör aus unedlen Metallen | 8313 .. |
| Verpackungszuschnitte aus Papier | 4815 80 |
| Verschläge aus Holz | 4421 90 |
| Verschlässe: | |
| aus unedlen Metallen | 8309 .. |
| photographische | 9007 93 |
| Verschlußbügel aus unedlen Metallen | 8309 .. |
| Verschnittbitumen | 2716 10 |
| Verstärkermaschinen, elektrische | 8501 49 |
| Verstärkerrohren | 8521 13 |
| Verstärkungsgradmesser für Draht- nachrichten- und Funktechnik | 9028 32 |
| Verstellbare Schraubenschlüssel | 8203 80 |
| Verteilerstücke mit Ventilen (Feuerschermaturen) | 8461 40 |

| | |
|---|---------------------------|
| Vertellertafeln für Hausinstallation | 8513 43 |
| Verteilungseinheiten, elektrische | 8519 .. |
| Vertikalgatter | 8447 11 |
| Vervielfältigungsfarben | 8213 30 |
| Verzahnmaschinen | 8445 .. |
| Verzahnungswerkzeuge: | |
| für Wälzfräsverfahren | 8206 21 |
| für Wälzhobelverfahren | 8206 26 |
| Verzerrungsmesser | 9028 32 |
| Vetiverol | 2904 41 |
| Vetivervylacetat | 2914 39 |
| Vibraphone | 9206 50 |
| Vibrationswalzen | 8409 10 |
| Vibriergerte, handgeführte, mit Verbrennungsmotor | 8449 79 |
| Viehfüttéréämpfer | 8417 51 |
| Viehschellen | 8311 90 |
| Viehdüngungsapparate: auf Explosionswirkung beruhend | 9304 80 |
| mit Druckfeder | 9306 90 |
| Viehfachgeräte | |
| für die Landwirtschaft | 8201 90, 8424 70 |
| Vieffachmeßinstrumente | 9028 13 |
| Vielschnittdrehbänke | 8445 21 |
| Vielzellenverdichter | 8411 .. |
| Vierkantholzschrauben aus Stahl | 7332 54 |
| Vierspeziesrechenmaschinen | 8452 .. |
| Vikunjahaares | 8302 11 |
| Vinylchlorid, monomer | 2902 51 |
| Vinylidenchlorid, monomer | 2902 51 |
| N-Vinylpyrrolidon | 2937 59 |
| Viskosimeter | 9026 59 |
| Viskositätsverbesserer | |
| für Mineralöle | 3814 .. |
| Vitamine, rein | 2938 .. |
| Vitaminzubereitungen 2938 80, 3003 .. | 3819 72 |
| Vliesfolien | 5903 00 |
| Vögel | 0106 00 |
| Vogelbälge | 0507 10, 4101 90, 6701 90 |
| Vogeleier | 0405 .. |
| Vogelfedern | 0507 .. 6701 .. |
| Vogelkäge aus Stahldraht | 7340 42 |
| Vogelnester, indische | 0615 90 |
| Vollei | 0406 .. |
| Vollherde, für Haushalt, elektrische | 8512 29 |
| Vollmauerziegel aus Ziegelton | 6904 70 |
| Vollmilch | 0401 10, 0402 .. |
| Vollmilchpulver | 0402 11 |
| Vollreifen aus Weichkautschuk | 4011 10 |
| Vollständige Eßbestecke | 7113 11, 8217 00 |
| Vollzellstoff | 4701 .. |
| Vorböcke aus Stahl | 7307 .. 7315 .. |
| Vordrucke | 4911 90 |
| Vorführapparate, kinematogr. | 9008 .. |
| Vorgarnabrisse von Wolle | 5303 50 |
| Vorhänge, fertiggestellte | 6202 .. |
| Vorhängeschlösser | 8301 50 |
| Vorhangstoffe: | |
| aus Baumwolle, als Drehergewebe | 5507 10 |
| aus künstlichen Spinnfäden, undicht | 5104 15 |
| aus synthetischen Spinnfäden, undicht | 5104 11 |
| Vorhemden | 6103 01 |
| Vorsatzlinsen, gefaßt | 9002 .. |
| Vorschalt-drosselapulen für Entladungslampen | 8501 75 |
| Vorschneider | 8203 80 |
| Vorschubapparate für Holz- bearbeitungsmaschinen | 8448 91 |
| Vorschubroste | 8413 50 |
| Vorziehvorrichtungen für Förderwagen | 8422 05 |
| Vulkanfaser | 3903 2., 3907 .. |
| Vulkanisationsbeschleuniger, zusammengesetzte | 3815 00 |

| | |
|---|------------------|
| Vulkanisierformen | 8480 .. |
| Vulkanisierkessel | 8417 61 |
| Vulkanisierpressen | 8459 65 |
| Vulkanisierschränke | 8417 61 |
| W | |
| Waagen | 8420 .. 8015 .. |
| Waagrecht-Bohr- und Fräswerke | 8445 45 |
| Waagrechtbohrmaschinen | |
| für Metall | 8445 39 |
| Wacholderfrüchte | 0909 60 |
| Wachse: | |
| künstliche | 3404 .. |
| mineralische | 2713 .. |
| natürliche | 1515 .. 1516 .. |
| zubereitete | 8404 50 |
| Wachsstöcke | 8408 00 |
| Wachstuch | 6309 10 |
| Wachszerstäuber, elektrische, für Haushalt | 8506 80 |
| Wälzlager | 8462 10 |
| Wälzgerstahl | 7315 .. |
| Wärmemengenzähler: | |
| elektrische | 9023 .. |
| nichtelektrische | 9024 80 |
| Wärmeflaschen, elektrische | 8513 69 |
| Wäsche zur Körperpflege | 6202 .. |
| Wäschekocher, elektrische | 8513 69 |
| Wäscheschleudern | 8415 .. |
| Wäscheschleim | 3213 50 |
| Wäschetrockner | 8440 60 |
| Wässer, aromatische, destillierte | 3305 00 |
| Waffeleisen | 3204 71, 8512 31 |
| Waffeln | 1908 30 |
| Waffentelle | 9306 .. |
| Wagenheber | 8423 .. |
| Wagenkästen für Personen- oder Güterwagen | 8609 91 |
| Waid | 1801 19 |
| Walfangschiffe | 8901 .. |
| Walken | 8489 10, 8440 01 |
| Walkseife | 8401 80 |
| Walnlisse | 0805 .. |
| Walnußschalen | 1301 19, 1406 99 |
| Walöl | 1504 .. 1512 .. |
| Walratöl | 1504 73 |
| Walrspeck | 1504 .. |
| Waltran (Walöl, Walfett) | 1504 .. 1512 .. |
| Walzdraht aus Stahl | 7210 .. 7315 .. |
| Walzen: | |
| für Kalender | 8416 .. |
| für Metallwalzwerke | 8444 .. |
| für Sportplätze | 8424 50 |
| für Walzwerke (Walzmaschinen) | 8416 .. |
| Walzenbezüge aus Weichkautschuk | 4009 10 |
| Walzendrehbänke | 8445 24 |
| Walzenschalter | 8519 31 |
| Walzenstraßen | 8444 .. |
| Walzenstühle für Mülerei | 8429 50 |
| Walzwerke: | |
| für Kautschuk oder Kunststoff | 8416 30 |
| für Metall | 8444 .. |
| Wanderroste | 8413 50 |
| Wandertische | 8422 67 |
| Wandgeldschränke | 8303 40 |
| Wandhaken aus Stahl | 7331 20 |
| Wandkarten | 4905 10 |
| Wandkettenfräsmaschinen | 8447 25 |
| Wandplatten, keramische: | |
| glasiert | 6908 .. |
| unglasiert | 6907 .. |
| Wandringventilatoren für Wohnräume | 8506 30 |
| Wandtafelkalender | 4910 90 |
| Wandtafeln zum Schreiben oder Zeichnen | 9806 .. |

| | | | | | |
|--|----------|---------|--|------------------|---------|
| Wandteppiche | 5802 .. | 5803 .. | Weichteile | 7316 .. | |
| Wandverkleidungen aus Stahl | 7321 95 | | Weichenzungen | 7316 .. | |
| Wandwinden | 8422 62 | | Weichenzughobelmaschinen | 8445 11 | |
| Warenausmaschinen | 8440 20 | | Weichkäse | 0404 19 | |
| Warmbreitband aus Stahl ... 7308 .. | 7315 .. | | Weichkaramellen | 1704 35 | |
| Warmkreislägemaschinen | 8445 69 | | Weichkautschukplatten | 4008 .. | |
| Warmpressen | 8445 .. | | Weichkautschukwaren | Kap. 40 | |
| Warmwalzwerke | 8444 19 | | Weichmacher für Kunststoffe, zusammengesetzte | 3819 76 | |
| Warmwasserbereiter | 8417 .. | 8512 .. | Weichmachungsmittel für Fleisch | 3819 74 | |
| Waschbecken aus keramischen Stoffen | 6910 .. | | Weichparaffin | 2713 25 | |
| Waschfontänen aus Gußeisen | 7338 19 | | Weichseil | 0807 .., 0811 .. | 2006 .. |
| Waschhilfsmittel für Haushalt | 3402 37 | | Weichtiere: genießbar | 0303 .. | 1605 90 |
| Waschkombinationen für Haushalt | 8440 31 | | ungenießbar | | 0515 50 |
| Waschmaschinen: für Kartoffeln, Rüben und Rüben- blätter | 8428 40 | | Weidelgrassamen | | 1203 .. |
| für Textilindustrie | 8440 01 | | Weidenholz: gesägt | | 4405 90 |
| für Wäsche | 8440 .. | | Rohholz | | 4403 .. |
| Waschmittel für Haushalt | 3402 .. | | Weidenrinde | | 1301 90 |
| Waschrohstoffe | 3402 .. | | Weidenrutschählmäschinen | | 8447 59 |
| Wasser | 2201 90, | 2858 00 | Weihnachtsartikel | | 9705 .. |
| Wasseraufbereitungsapparate | 8418 .. | | Weihnachtsbäume: künstliche | | 9705 59 |
| Wasserbadkessel zum Einschmelzen von Honigwaben | 8417 39 | | natürliche | | 0604 19 |
| Wasserbeckengasbehälter aus Stahl | 7322 10 | | Weihnachtskalender | | 4910 90 |
| Wasserföhe | 0515 60 | | Weihnachtskarten: mit Bildern | | 4909 90 |
| Wasserflugzeuge | 8802 .. | | ohne Bilder | | 4911 50 |
| Wassergas | 2705 80 | | Weihrauch | | 1302 40 |
| Wasserglas | 2845 10 | | Wein | 2205 .., 2206 .. | 2207 .. |
| Wasserkalk | 2822 .. | | Weinbrand | | 2209 .. |
| Wasserkraftmaschinen | 8407 .. | | Weinessig | | 2210 00 |
| Wassermotoren | 8407 60 | | Weingeist | | 2208 .. |
| Wasserpumpen für Verbrennungs- motoren | 8410 25 | | Weinkäse | | 0404 19 |
| Wasserpumpenzangen | 8203 80 | | Weinsäure | | 2916 21 |
| Wasserräder | 8407 50 | | Weinstein, roh | | 2305 50 |
| Wasserreinigungsapparate | 8418 .. | | Weintrauben | | 0804 .. |
| Wasserrohrkessel | 8401 30 | | Weintraubenkerne | | 1201 .. |
| Wasserrückkühlvorrichtungen | 8417 45 | | Weintreiber | | 2306 .. |
| Wassersportgeräte | 9706 31 | | Weintrub | | 2305 10 |
| Wasserstandsgläser | 7021 15 | | Weißband | | 7312 .. |
| Wasserstoff | 2804 10 | | Weißbleche | | 7313 .. |
| Wasserstoffperoxyd, flüsig | 2854 00 | | Weißkäse | | 0404 .. |
| Wasserstoffperoxyd, fest | 3819 51 | | Weißkleeasamen | | 1203 27 |
| Wasserstrahl-Luftpumpen | 8411 .. | | Weißkohl | | 0701 44 |
| Wasserturbinen | 8407 .. | | Weißöl | | 2710 .. |
| Wasserwaagen für Handwerker | 9016 71 | | Weißschliff | | 4701 10 |
| Wasserzähler | 9026 .. | | Weißwein | | 2205 .. |
| Watte aus Spinnstoffen 3004 10, | 5901 .. | | Weithalsflaschen aus Glas | | 7010 60 |
| Wattetupfer | 3004 10 | | Weizen | | 1001 .. |
| Wattewaren | 5901 .. | | Weizengriß | | 1102 10 |
| Webautomaten | 8437 26 | | Weizenmehl | | 1101 10 |
| Webeblätter | 8438 41 | | Weizenstärke | | 1108 10 |
| Webeltzen aus Draht | 8438 41 | | Weißblechbauten | | 7321 95 |
| Weberkarten: zu Bindestecken | 0604 .. | | Weißbleche aus Stahl | | 7313 .. |
| zu Rauhzwecken | 1405 99 | | Wellen, biegsame, mit Anschlußstücken | | 8463 80 |
| Webervögel | 4204 36 | | Wellenkupplungen | | 8463 60 |
| Webgeschirre | 8438 41 | | Wellenschälmaschinen | | 8445 24 |
| Webgeschirriemchen | 4204 39 | | Wellenschalter | | 8519 45 |
| Webschäfte | 8438 41 | | Wellhaften aus Stahl | | 7331 90 |
| Webschützen | 8438 42 | | Wellpapier | | 4805 10 |
| Webspitzen | 5809 .. | | Wellpappe | | 4805 10 |
| Webstühle | 8437 .. | | Werbedrucke | | 4911 .. |
| Wechselbetriebsmotoren | 8406 80 | | Werbeleuchten, elektrische | | 8307 19 |
| Wechselrichter | 8501 84 | | Werbeschilder aus unedlen Metallen | | 8314 .. |
| Wechselstromgeneratoren | 8501 .. | | Werbeschriften | | 4911 .. |
| Wechselstrommotoren | 8501 .. | | Werg: aus Flachs | | 5401 .. |
| Wechselstromzähler | 9026 .. | | aus Hanf | | 5701 90 |
| Weckeruhren | 9104 .. | | aus Jute | | 5703 90 |
| Wehre aus Stahl | 7321 40 | | aus Manilahanf | | 5702 00 |
| Weichen: auf Schwellen oder ähnlichen Unterlagen befestigt | 8610 19 | | aus Ramie | | 5402 90 |
| zerlegt | 7316 .. | | Werggarne aus Flachs | 5403 .. | 5404 10 |
| | | | Werkstattkrane | | 8422 .. |

| | |
|---------------------------------------|---------------------------|
| Werkstattmöbel: | |
| aus Holz | 9403 29 |
| aus unedlen Metallen | 9403 70 |
| Werkstattwagen | 8606 00, 8703 90, 8714 30 |
| Werkstoffprüfgeräte | 9022 .. 9028 .. |
| Werkstückhalter für Werkzeug- | |
| maschinen | 8448 .. |
| Werkzeuge: | |
| aus Holz | 4425 10 |
| aus Metall | Kap. 82 |
| Werkzeugfassungen aus Holz | 4425 .. |
| Werkzeugfräsmaschinen | 8445 41 |
| Werkzeughalter für Werkzeugmaschinen | |
| und mechanische Handwerkzeuge | 8448 .. |
| Werkzeugmaschinensteuerungen, | |
| elektrische | 8519 85 |
| Werkzeugschleifmaschinen | 8445 69 |
| Werkzeugschränke aus unedlen | |
| Metallen, leer | 9403 70 |
| Werkzeugstiele aus Holz | 4425 39 |
| Werkzeugstoßmaschinen | 8445 15 |
| Werkzeugtaschen, leer | 4202 .. |
| Wermutwein | 2206 .. |
| Wertbriefumschläge | 4814 10 |
| Wertzeichenpapier | 4801 53 |
| Wetterkanonen | 9304 90 |
| Wetzstühle | 8204 71 |
| Wetzsteine | 6806 .. |
| Whisky | 2209 31 |
| Wickeldrähte, | |
| isoliert für Elektrotechnik | 8523 .. |
| Wickelmaschinen für Textilindustrie | |
| Wickelsamen | 8436 80 |
| Wickelsamen | 1203 .. |
| Wider, hydraulische | 8410 80 |
| Widerstandsschweißmaschinen | |
| Widerstandsthermometer | 8511 .. |
| Widerstandsthermometer | 9028 57 |
| Wiederbelegungsgeräte | 9018 30 |
| Wiedergabeköpfe für Magnetton- | |
| geräte | 9213 40 |
| Wieseautomaten | 8420 19 |
| Wieseneggen | 8424 49 |
| Wiesenschwingselsamen | 1203 .. |
| Wiesenwalzen | 8424 50 |
| Wildbret | 0204 .. |
| Wildlocken | 9208 20 |
| Wildpferde | 0101 59 |
| Wildrinder | 0102 .. |
| Wildschafe | 0104 .. |
| Wildschweine | 0103 91 |
| Wildtiere | 0102 .. |
| Wildziegen | 0104 50 |
| Wilstermarschkäse | 0404 16 |
| Wimperntusche | 3306 80 |
| Windeisen | 8204 25 |
| Winden | 8422 .. |
| Windfegen für Müllerei | 8429 10 |
| Windkraftmaschinen | 8408 70 |
| Windrichtungsanzeiger | 9014 61 |
| Windwerke für Dreh-, Hub- und | |
| Klappbrücken, für Wehre | 8422 47 |
| Winkel: | |
| Anreißgeräte für Handwerker | 9016 71 |
| Zeichengeräte | 9016 19 |
| Winkelhaken für den Handsatz | 8434 80 |
| Winkelmesser | 9016 .. |
| Winkelprismen | 9014 39 |
| Winker, elektrische, | |
| für Kraftfahrzeuge | 8509 21 |
| Wirkmaschinen | 8437 .. |
| Wirsingkohl | 0701 45 |
| Wismut: | |
| Bearbeitungsabfälle und Schrott | 8104 77 |
| Erze | 2801 80 |
| Metall | 8104 77 |
| Wismutnitrat | 2839 30 |
| Wismutoxybromid | 2833 90 |
| Wismutoxychlorid | 2830 89 |

| | |
|--------------------------------------|-----------------|
| Wismutsalicylat | 2918 58 |
| Witherit | 2611 .. |
| Witloof (Chikoree) | 0701 59 |
| Wohnraumleuchten, elektrische | 8307 11 |
| Wohnraumventilatoren | 8506 30 |
| Wohnwagen für Bahnpersonal | 8605 90 |
| Wohnwagenanhänger | 8714 20 |
| Wohnzimmermöbel aus Holz | 9403 23 |
| Wolfram: | |
| Bänder | 8101 40 |
| Bearbeitungsabfälle | 8101 18 |
| Blättchen | 8101-40 |
| Bleche | 8101 40 |
| Draht | 8101 .. |
| Erze | 2601 71 |
| Fäden | 8101 .. |
| Hohlstangen | 8101 40 |
| Platten | 8101 40 |
| Profile | 8101 20 |
| Pulver, grob | 8101 11 |
| roh | 8101 .. |
| Rohre | 8101 40 |
| Schrott | 8101 18 |
| Stäbe | 8101 20 |
| Stangen | 8101 20 |
| Tiegel | 8101 20 |
| Wolframate | 2847 60 |
| Wolframhydroxyde | 2828 80 |
| Wolframkarbid | 2856 90 |
| Wolframoxychlorid | 2830 89 |
| Wolframoxyde | 2828 80 |
| Wollabfälle | 5303 .. |
| Wolldecken | 6201 30 |
| Wolle: | |
| fabrikgewaschen | 5301 .. |
| gekämmt | 5305 .. |
| gekrempt | 5305 .. |
| im Schweiß | 5301 .. |
| rückengewaschen | 5301 .. |
| weder gekrempt noch gekämmt | 5301 .. |
| Wollépinglé | 5804 03 |
| Wollfett, roh | 1505 10 |
| Wollfettolein | 1505 90 |
| Wollfettstearin | 1505 90 |
| Wollfilze: | |
| für technische Zwecke | 5917 .. |
| nicht für technische Zwecke | 5902 .. |
| Wollfilzhüte | 6503 .. |
| Wollfilzstumpfen | 6501 60 |
| Wollfilzpapier | 4801 08 |
| Wollfilzpappe | 4801 08 |
| Wollfrisé | 5804 03 |
| Wollgarne: | |
| Kammgarne | 5307 .. 5310 .. |
| Streichgarne | 5306 .. 5310 .. |
| Wollgewebe | 5311 .. |
| Wollgraupe | 5303 50 |
| Wollkämmlinge | 5303 11 |
| Wollkammzug | 5306 .. |
| Wollpech | 1517 90 |
| Wollplüsch | 5804 .. |
| Wollsamt | 5804 .. |
| Wollschlammdünger | 8106 80 |
| Wollsocken | 6003 35 |
| Wollstrümpfe | 6003 31 |
| Wollteppiche: | |
| handgeknüpft | 5801 31 |
| maschinengeknüpft | 5801 35 |
| nicht geknüpft | 5802 31 |
| Wollwasch- und -plättmaschinen | 8486 .. |
| Wollwickel | 5303 50 |
| Wringler | 8440 81 |
| Würfelspiele | 9704 90 |
| Würfelzucker | 1701 39 |
| Würste aus Fleisch, Tierblut | |
| oder Schlachtabfall | 1601 .. |
| Würze, eingedickte | 2107 00 |

| | |
|--|---------|
| Würzekühler | 8417 23 |
| Würstzubereitungen | 2104 90 |
| Wulstmaschinen | 8445 89 |
| Wundnadeln | 9017 49 |
| Wurfgewichte | 9706 35 |
| Wurfpfeilspele | 9704 90 |
| Wurfscheiben zum Eisschießen | 9706 29 |
| Wurstfüllmaschinen | 8430 69 |
| Wurstmasse in Dosen | 1602 .. |
| Wurstmulden aus Stahl | 7340 23 |
| Wurzelharz | 3808 20 |
| Wurzelpetasille | 0701 69 |
| Wurzelstöcke von Blüten- oder Blattpflanzen | 0601 .. |
| Wurzelterpentinöl | 3807 20 |

X

| | |
|----------------------------|------------------|
| Xanthate | 2931 30 |
| Xanthen | 2935 19 |
| Xenon | 2804 20 |
| Xenonhochdrucklampen | 8520 39 |
| Xylenole | 2707 65, 2906 15 |
| Xylol | 2707 19, 2901 55 |
| Xylophone | 9206 50 |

Y

| | |
|-------------------|---------|
| Yttrium | 2805 80 |
| Yttriumoxyd | 2852 90 |

Z

| | |
|--|---------------------------|
| Zählertafeln | 8519 43 |
| Zähne: | |
| künstliche | 9019 .. |
| Tierzähne | 0510 .. |
| Zahlen aus unedlen Metallen | 8314 .. |
| Zahnärztliche Geräte | 9017 .. |
| Zahnärztliche Instrumente | 9017 .. |
| Zahnbohrer | 9017 59 |
| Zahnbürsten | 9602 30 |
| Zahnfräsen | 9017 59 |
| Zahnfüllstoffe | 3006 30 |
| Zahnspis, zubereitet | 3819 36 |
| Zahnketten aus Stahl | 7829 21 |
| Zahnkronen | 9019 70 |
| Zahnpasten | 3306 35 |
| Zahnprothesen | 9019 70 |
| Zahnradmeßgeräte | 9016 65 |
| Zahnradpumpen | 8410 51 |
| Zahnräder: | |
| für Maschinen | 8463 40 |
| für Zugmaschinen und Kraftwagen | 8706 .. |
| Zahnstangen | 8463 40 |
| Zahnstangenwinden | 8422 59 |
| Zahnzement | 3005 30 |
| Zander | 0301 40, 0302 .., 1604 .. |
| Zangen | 8203 30, 3807 10 |
| Zangenstromwandler | 8501 .. |
| Zapfendrehwerkzeuge | 8204 47 |
| Zapfenschneid- und Schlittmaschinen | 8447 41 |
| Zapfsäulen (Ausgabepumpen mit Flüssigkeitsmesser) | 8410 10 |
| Zergen aus Stahl | 7321 .. |
| Zergensautomaten | 8445 08 |
| Zauberartikel | 9706 .. |
| Zaumzeug | 4201 00 |
| Zedratfrüchte | 0802 90, 2004 29 |
| Zeichen aus unedlen Metallen | 8314 .. |
| Zeichenbücher für Kinder | 4803 .. |
| Zeichenfedern | 9804 .. |
| Zeichenkartonpapier | 4801 62 |
| Zeichenkohle | 9806 50 |
| Zeichenkreide | 9806 80 |
| Zeichenmappen | 4818 90 |
| Zeichenmaschinen | 9016 13 |

| | |
|--|------------------|
| Zeichenpapier | 4801 62 |
| Zeichenschablonen | 9016 19 |
| Zeichentafeln | 9806 .. |
| Zeichentische | 9403 10 |
| Zeichnungen, technische | 4906 00 |
| Zeitauflöser mit Synchronmotor oder Uhrwerk | 9106 .. |
| Zeitrelais | 8519 63 |
| Zeitschalter | 9106 .. |
| Zeitschriften, wissenschaftliche | 4902 50 |
| Zeitstempeluhren | 9106 20 |
| Zeitungen | 4902 80 |
| Zeitungsdrukpapier | 4801 56 |
| Zellglas | 3903 .. |
| Zellhorn | 3903 5 .. |
| Zelloldin | 3903 6 .. |
| Zellstoff | 4701 .. |
| Zellstoffkocher | 8417 47 |
| Zellstoffwatte | 3004 10, 4801 45 |
| Zellstoffwattebinden, hygienische | 4821 11 |
| Zelluloid | 3903 5 .. |
| Zellulose, regenerierte | 3903 1 .. |
| Zelluloseacetate | 3903 7 .. |
| Zelluloseacetobutyrat | 3903 9 .. |
| Zelluloseäther | 3903 8 .. |
| Zelluloseester | 3903 .. |
| Zellulosenitrate | 3903 .. |
| Zellulosepropionat | 3903 9 .. |
| Zellulosezementwaren | 6812 .. |
| Zellwolle | 5601 .. |
| Zellwollgarne | 5605 .., 5606 .. |
| Zellwollgewebe | 5607 .. |
| Zellwollsaat | 5804 .. |
| Zelte | 6204 50 |
| Zement | 2623 .. |
| Zementklinker | 2623 10 |
| Zementkupfer | 7401 20 |
| Zementmühlen | 8456 21 |
| Zementwaren | 6811 .. |
| Zentrier- und Anbohrmaschinen | 8445 39 |
| Zentrierfernrohre | 9016 61 |
| Zentrifugen | 8418 .. |
| Zerhacker, elektrische | 8601 84 |
| Zerkleinerungsmaschinen: | |
| elektrische, für Haushalt | 8506 49 |
| für feste mineralische Stoffe | 8456 .. |
| für Küchenabfälle | 8506 80 |
| universell verwendbar | 8459 05 |
| Zerreißmaschinen für Metalle | 9022 11 |
| Zerstäuberköpfe | 9814 50 |
| Zerstäubervorrichtungen | 9814 50 |
| Zerstäubungstrockner | 8417 .. |
| Zettelbäume | 8438 46 |
| Zettelmaschinen | 8437 .. |
| Zibet | 0514 00 |
| Zichorienwurzel: | |
| frisch oder getrocknet | 1205 00 |
| gerbstet | 2101 .. |
| Zickelfelle, roh | 4101 25, 4301 50 |
| Zickzacknäähmaschinen | 8441 .. |
| Ziegel, gebrannte | 6904 .., 6905 .. |
| Ziegelton | 2607 69 |
| Ziegen | 0104 50 |
| Ziegendärme | 0604 39 |
| Ziegenfelle, roh | 4101 21, 4301 50 |
| Ziegenfleisch | 0201 80 |
| Ziegenhaare | 5302 .. |
| Ziegenleder | 4104 .. |
| Ziehbänke für Rohre, Stangen und Profile | 8445 81 |
| Ziehdorne | 8205 87 |
| Ziehklingen | 8204 41 |
| Ziehklingemaschinen | 8447 21 |
| Ziehpressen, hydraulische | 8445 88 |
| Ziehringe | 8205 87 |
| Ziehtelle aus Stahlblech | 7340 48 |

| | |
|---|-------------------|
| Ziehwerkzeuge für Draht- und Stangenzug | 8206 87 |
| Zielfernrohre | 9013 80 |
| Zier- und Schmucknägeln: | |
| aus Kupfer | 7414 20 |
| aus Stahl | 7331 71 |
| Zierfische | 0801 01 |
| Ziergegenstände: | |
| aus Holz | 4427 90 |
| aus keramischen Stoffen | 6913 .. |
| aus Kunststoff | 3907 06 |
| aus Naturstein | 6902 60 |
| aus unedlen Metallen: | |
| vergoldet oder versilbert | 3906 10 |
| nicht vergoldet oder versilbert | 3906 90 |
| Zierfächertücher | 6106 .. |
| Zifferblätter für Uhren | 9111 40 |
| Zigaretten | 2402 40 |
| Zigarettenautomaten | 8458 10 |
| Zigarettenbehälter aus Holz | 4427 90 |
| Zigarettenherstellungsmaschinen | 8458 17 |
| Zigarettenhülsen | 4810 60 |
| Zigarettenpapier: | |
| in Päckchen | 4810 60 |
| nicht zuge schnitten | 4801 44 |
| zuge schnitten | 4810 10 |
| Zigaretten spitzen | 9811 .. |
| Zigarillos | 2402 30 |
| Zigarren | 2402 30 |
| Zigarren spitzen | 9811 .. |
| Zigarrenwickel | 2402 30 |
| Zigarrenwickelformen aus Holz | 4428 30 |
| Zimt | 0906 .. |
| Zimtaldehyd | 2911 35 |
| Zimtalkohol | 2906 60 |
| Zimtblüten | 0906 .. |
| Zimtöl | 3301 29 |
| Zimtsäure | 2914 89 |
| Zink: | |
| Bänder | 7908 .. |
| Bearbeitungsabfälle | 7901 90 |
| Bleche | 7908 .. |
| Draht | 7902 60 |
| Erze | 2601 .. |
| Flitter | 7903 90 |
| Hohlstangen | 7904 00 |
| Platten | 7908 .. |
| Profile | 7902 10 |
| Pulver, fein | 7903 90 |
| Rohre | 7904 00 |
| Rohrformstücke | 7904 00 |
| Rohrverbindungstücke | 7904 00 |
| Rohrverschlußstücke | 7904 00 |
| Schrott | 7901 90 |
| Stäbe | 7902 10 |
| Stangen | 7902 10 |
| Staub | 7903 90 |
| Tafeln | 7903 .. |
| Zinkammoniumchlorid | 2830 69 |
| Zinkate | 2847 90 |
| Zinkbecher für Batterien | 8503 90 |
| Zinkblende | 2601 73 |
| Zinkborat | 2848 90 |
| Zinkbutylthiocarbamat | 2831 40 |
| Zinkchlorid | 2830 45 |
| Zinkchromat | 2847 21 |
| Zinkdithionit | 2836 90 |
| Zinken: | |
| für Eggen | 8424 95 |
| für Heurechen und Heuwender | 8426 93 |
| Zinkenfräsmaschinen | 8447 21 |
| Zinkenhacken | 8201 43 |
| Zinkgrau | 3207 26 |
| Zinkkarbonat | 2842 69 |
| Zinkoxyd | 2803 61, 2819 00, |
| Zinkperoxyd | 2819 00 |

| | |
|---|---------------------------|
| Zinkphosphid | 2655 80 |
| Zinksilicofluorid | 2829 60 |
| Zinksilikat | 2848 90 |
| Zinksulfate | 2838 61 |
| Zinksulfid | 2836 70 |
| Zinksulfidpigmente | 3207 10 |
| Zinn: | |
| Bänder | 8003 00 |
| Bearbeitungsabfälle | 8001 90 |
| Bleche | 8003 00 |
| Draht | 8002 00 |
| Erze | 2601 77 |
| Folien | 8004 10 |
| Platten | 8008 00 |
| Profile | 8002 00 |
| Pulver, fein | 8004 60 |
| Pulver, grob | 8004 30 |
| Rohre | 8006 00 |
| Schrott | 8001 90 |
| Stäbe | 8002 00 |
| Stangen | 8002 00 |
| Tafeln | 8008 00 |
| Zinnammoniumchlorid | 2830 61 |
| Zinnchlorid | 2830 61 |
| Zinnhydroxyde | 2828 90 |
| Zinnoxyde | 2828 00 |
| Zinnsäureanhydrid | 2826 00 |
| Zinnsulfide | 2836 30 |
| Zirkel: | |
| Anreißzirkel | 9016 71 |
| Zeicheninstrumente | 9016 19 |
| Zirkon: | |
| Bearbeitungsabfälle und Schrott | 8104 81 |
| Erze | 2601 90 |
| Metall | 8104 81 |
| Zithern | 9203 89 |
| Zitronat | 2004 21 |
| Zitronen, frisch oder getrocknet | 0902 20 |
| Zitronenöl | 3301 10 |
| Zitronensäure | 2916 51 |
| Zitronensaft | 2007 .. |
| Zitrusfruchtschalen | 0812 00, 2004 .. |
| Zitrusfrüchte | 0902 .., 2006 .. |
| Zölein | 2632 70 |
| Zoreselen | 7311 27 |
| Zuchtperlgate | 0101 61 |
| Zuchtperlen | 7101 .. |
| Zuchtrinder | 0102 .. |
| Zuchtschweine | 0103 .. |
| Zuchtstuten | 0101 63 |
| Zucker | 1701 .., 1702 .., 1705 .. |
| Zuckerouleur | 1702 20 |
| Zuckerrohr | 1204 60 |
| Zuckerrüben: | |
| frisch oder getrocknet | 1204 .. |
| geröstet | 2101 90 |
| Zuckerrübensamen | 1208 11 |
| Zuckerrübenschnittsel | 1204 .., 2908 10 |
| Zuckersäure | 2916 41 |
| Zuckerwaren: | |
| kakaohaltige | 1906 90 |
| ohne Kakao gehalt | 1704 .., 8214 .. |
| Zuckerzangen | 4201 00 |
| Zügel | 3604 00 |
| Zünder | 3606 00 |
| Zündhölzer | 3604 00 |
| Zündhütchen | 8508 80 |
| Zündkerzen | 8518 69 |
| Zündkondensatoren | 3607 .. |
| Zündmetallegerungen | 3605 00 |
| Zündplättchen | 3603 00 |
| Zündschnüre | 8508 80 |
| Zündspulen für Kolbenverbrennungsmotoren | 8508 80 |
| Zündsteine | 3607 .. |
| Zündverteiler für Kolbenverbrennungsmotoren | 8508 80 |

| | | | |
|-------------------------------------|------------------|--------------------------------------|------------------|
| Zugfederwinder | 8204 47 | Zwieback | 1908 10 |
| Zughaken für Schienenfahrzeuge | 8609 .. | Zwiebackachneldemaschinen | 8430 20 |
| Zugkarren | 8707 .. | Zwiebelblumen (Schnittblumen) | 0603 .. |
| Zuglichtmaschinen | 8501 49 | Zwiebeln | 0703 30, 0704 .. |
| Zugmaschinen | 8701 .. | Zwiebelpulver | 0704 90 |
| Zugmesser | 8204 41 | Zwingen für Schirme | 6603 90 |
| Zugregler | 9024 .., 9028 .. | Zwirne | siehe Garne |
| Zugstiefel aus Leder | 6402 34 | Zwirnmaschinen | 8436 70 |
| Zugtaue | 4201 00 | Zwischenringe: | |
| Zunder von Eisenherstellung | 2602 .. | für Filmoptiken | 9008 99 |
| Zungennadeln | 8438 51 | für Photooptiken | 9007 99 |
| Zupfinstrumente | 9202 .. | Zwischenwände | |
| Zurichtemittel: | | für Schienenfahrzeuge | 8609 99 |
| für Leder | 3812 40 | Zylinderhüte | 6505 90 |
| für Papier | 3812 90 | Zylinder, zu graphischen Zwecken | |
| für Spinnstoffe | 3812 .. | zugerichtet | 8434 .. |
| Zusammensetzstempel | 9807 .. | Zylinderbohrmaschinen | 8445 39 |
| Zusammenstellungen von Werkzeugen | 8216 00 | Zylinderkalblederhülsen | 4204 31 |
| Zuschneidemaschinen f. Bekleidungs- | | Zylindermangeln | 8440 71 |
| Industrie: | | Zylinderöl | 2710 51 |
| elektr., handgeführt | 8505 10 | Zylindersägemaschinen | 8447 19 |
| ortsfeste | 8440 20 | Zylinderschleifmaschinen für Holz .. | 8447 35 |
| Zweckleuchten, elektrische | 8307 13 | Zylinderstifte aus Stahl | 7332 24 |
| Zwetschgenwasser | 2209 41 | | |

Ihre Importsendungen

von der **Schweiz**
und **Italien**

durch

KARL STRECK

Internationale Spedition

LÖRRACH/BADEN

Tel. Sammel-Nr. 2555 (5 Leitungen)

Fernschreiber Nr. 0773 582

Individuelle und zuverlässige Bedienung

Günstige Frachten durch unsere Eil-Sammelverkehre

„DEUTSCHE AUSSENWIRTSCHAFT“

die Fachzeitschrift für den Außenhandelskaufmann

Übersichtlich - archivmäßig aufbereitet - fachlich gegliedert durch ihr gleichbleibendes Gliederungsschema, unterrichtet aktuell, authentisch, kontinuierlich. Immer wiederkehrende Konzentrationspunkte in der Berichterstattung sind die Steigerung der Umsätze und die Abwendung möglicher Risiken im Außenhandelsgeschäft.

Erscheinungsweise: Wöchentlich freitags, Preis DM 8,25 monatlich. Bestellung durch jedes Postamt des In- und Auslandes oder direkt beim Verlag

DEUTSCHER WIRTSCHAFTSDIENST GMBH, KÖLN

Eisenmarkt 2/4 Telefon: 21 29 46/48 Telex 8882 982

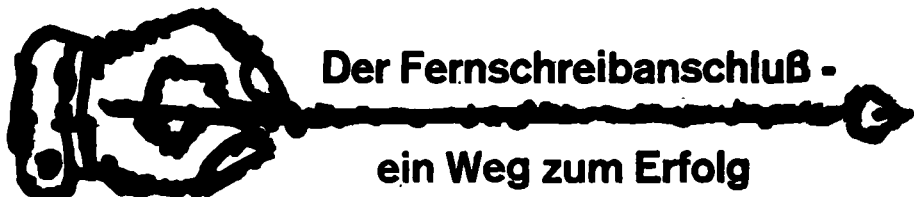

Der Fernschreibanschluß -

ein Weg zum Erfolg

8 JAHRZEHNTE IM DIENSTE DER INTER- NATIONALEN WIRT- SCHAFT

*Handelsauskünfte und Einziehung von Forderungen auf
alle Länder der Erde (mit Ausnahme einiger Oststaaten)*

DIE WELTUMSPANNENDE
KREDITSCHUTZ-ORGANISATION



CREDITREFORM-ZENTRALVER-
WALTUNG E.V. NEUSS/RHEIN
OBERSTRASSE 118-124

Zwei wichtige Kommentare

Zum Zollverfahren, zur Kalkulation und Berechnung von Zoll- und Ausgleichsteuer

UMSATZAUSGLEICHSTEUER

Erläutert von Oberregierungsrat Dr. Otfried Schwarz. 1.-4. Lieferung
359 Seiten. Loseblattausgabe in Leinenordnern DM 31.40

Zu Fragen des Zollwerts, der Zollbelastung, Zollanmeldung, Ausgleichsabgabe, des Brüsseler Abkommens u. a.

WERTVERZOLLUNG

Kommentiert von Ministerialdirektor Dr. Karl Zepf
2. Auflage 1.-4. Lieferung, 508 Seiten.
Loseblattausgabe in Leinenordner DM 47.-

Für Zollbehörden und Importeure

R. v. DECKER'S VERLAG G. SCHENCK HAMBURG BERLIN

**The Bank
of Tokyo, Ltd.**

Hamburg Office
Hamburg 36
Jungfernstieg 51

Düsseldorf Office
Düsseldorf
Kreuzstraße 34

Telefon 34 16 26, Telex 021 2739
Telefon 8 09 26, Telex 0858 2138
Head Office: Tokyo, Nihombashi Chuo-ku



Ein Luftpostbrief ist schneller

am entfernten Ziel

Der Außenhandel der Bundesrepublik Deutschland

Herausgeber Statistisches Bundesamt

Wiesbaden



Verlag W. Kohlhammer GmbH

Abt. Veröffentl. des Stat. Bundesamts · MAINZ, Bahnhofplatz 2

Bitte Prospekt anfordern

DER VERKEHR

in der Bundesrepublik
Deutschland



Herausgeber
Statistisches Bundesamt

Verlag W. Kohlhammer GmbH
Abt. Veröffentl. des Stat. Bundesamts · MAINZ, Bahnhofplatz 2

Bitte Prospekt anfordern!