

**DER AUSSENHANDEL
DER BUNDESREPUBLIK DEUTSCHLAND**

**WARENVERZEICHNIS
FÜR DIE
AUSSENHANDELSSTATISTIK**

Ausgabe 1954



Statist. Bundesamt - Bibliothek



08-04274

**HERAUSGEBER: STATISTISCHES BUNDESAMT · WIESBADEN
W. KOHLHAMMER VERLAG · STUTTGART · KÖLN**

(08-04189)

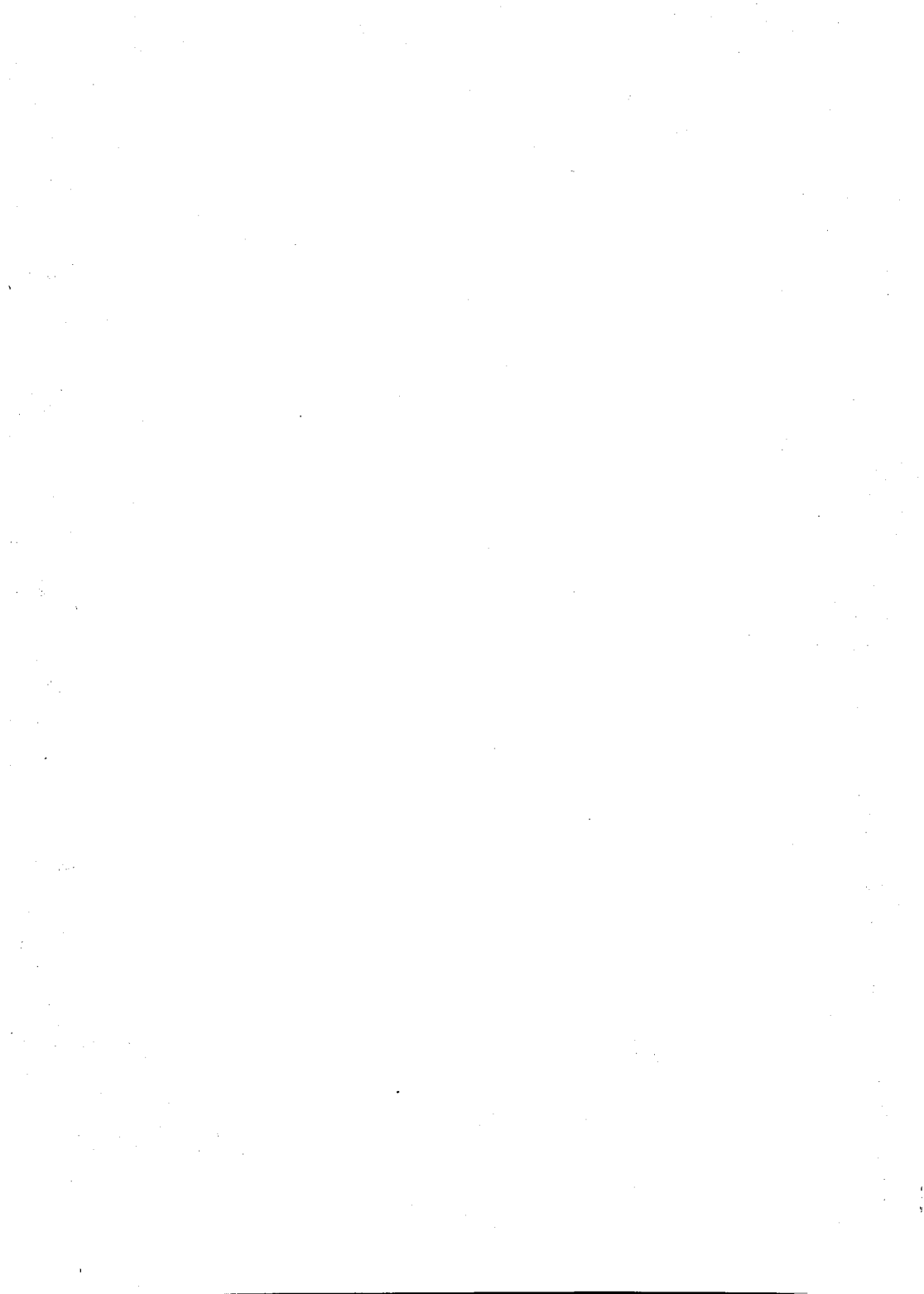

Vorwort zur Ausgabe 1954

Zahlreiche Änderungen des Zolltarifs und Anträge aus der Wirtschaft haben dazu geführt, daß das

„Warenverzeichnis für die Außenhandelsstatistik“

zum 1. Januar 1954 an vielen Stellen geändert werden mußte.

Die jetzt im Handel befindliche Loseblattausgabe des „Warenverzeichnisses für die Außenhandelsstatistik“ wird nicht mehr fortgeführt. Das neue Warenverzeichnis wird wegen der besseren Handlichkeit in kleinerem Format kartoniert und in Leinen gebunden herausgebracht. Damit wird wieder die frühere gebundene Form des Warenverzeichnisses gewählt, von der im Jahre 1951 abgegangen werden mußte wegen der häufigen und umfangreichen Berichtigungen, die für die erste Laufzeit des nach dem neuen Zolltarif aufgebauten Verzeichnisses zu erwarten waren.

Das „Warenverzeichnis für die Außenhandelsstatistik“ wird, falls größere Änderungen dies erforderlich machen sollten, in ein- oder mehrjährigen Abständen neu herausgebracht werden.

Die bisherige erste und zweite Auflage treten gleichzeitig außer Kraft.

Wiesbaden-Biebrich, im Dezember 1953

Dr. Gerhard Fürst

Präsident des Statistischen Bundesamtes

Inhaltsverzeichnis

Vorwort	III
Vorbemerkungen	IX
Abschnitt I	
Tiere und tierische Erzeugnisse	
Kapitel	
1 Lebende Tiere	1
2 Fleisch, Innereien und anderer genießbarer Schlachtfall	3
3 Fische, Krebstiere und Weichtiere	5
4 Milch und Molkeerzeugnisse; Vogeleier; natürlicher Honig	7
5 Rohstoffe und rohe Erzeugnisse tierischen Ursprungs	9
Abschnitt II	
Pflanzen und pflanzliche Erzeugnisse	
6 Lebende Pflanzen und Erzeugnisse der Ziergärtnerei	13
7 Gemüse und andere eßbare Pflanzen, Wurzeln und Knollen	15
8 Eßbare Früchte und eßbare Fruchtschalen	19
9 Kaffee, Tee, Mate und Gewürze	23
10 Getreide	25
11 Müllereierzeugnisse, Malz, Stärke und Stärkemehl; Kleber und Klebermehl	27
12 Ölsaaten und ölhaltige Früchte; verschiedene Körner, Samen und Früchte; Pflanzen zum Gewerbe- oder Heilgebrauch; Stroh und pflanzliche Futtermittel	29
13 Pflanzliche Rohstoffe zum Färben oder Gerben; Gummianten, Harze und andere pflanzliche Säfte und Auszüge	33
14 Flecht- und Schnitzstoffe und andere Rohstoffe sowie Halberzeugnisse pflanzlichen Ursprungs	35
Abschnitt III	
Tierische und pflanzliche Fette und Öle; Erzeugnisse ihrer Spaltung; genußfertige Speisefette; Wachse tierischen und pflanzlichen Ursprungs	
15 Tierische und pflanzliche Fette und Öle; Erzeugnisse ihrer Spaltung; genußfertige Speisefette; Wachse tierischen und pflanzlichen Ursprungs	37
Abschnitt IV	
Erzeugnisse des Nahrungsmittelgewerbes; Getränke, alkoholische Flüssigkeiten und Essig; Tabak	
16 Zubereitungen von Fleisch, Fischen, Krebstieren und Weichtieren	45
17 Zucker und Zuckerwaren	49
18 Kakao und Erzeugnisse daraus	51
19 Zubereitungen auf der Grundlage von Getreide, Mehl oder Stärkemehl; Backwaren	53
20 Zubereitungen von Gemüse, anderen Küchengewächsen, Früchten oder anderen Pflanzen oder Pflanzenteilen	55
21 Verschiedene Nahrungsmittelzubereitungen	59
22 Getränke, alkoholische Flüssigkeiten und Essig	61
23 Rückstände und Abfälle des Nahrungsmittelgewerbes; Futtermittelzubereitungen	65
24 Tabak	69

Abschnitt V Mineralische Stoffe

25	Salz; Schwefel; Steine und Erden; Gips, Kalk und Zement	71
26	Erze, Schlacken und Aschen	79
27	Mineralische Brennstoffe, Mineralöle und Erzeugnisse ihrer Destillation, bituminöse Stoffe; mineralische Wachse; elektrischer Strom	83

Abschnitt VI

Erzeugnisse der chemischen Industrie und verwandter Industrien

28	Anorganische chemische Erzeugnisse	89
29	Organische chemische Erzeugnisse	101
30	Pharmazeutische Erzeugnisse	117
31	Düngemittel	119
32	Gerb- und Farbstoffauszüge; Farbstoffe, Farben, Anstrichfarben, Lacke und Färbemittel; Kitten; Tinten	121
33	Ätherische Öle und Essenzen; Riech- und Schönheitsmittel	125
34	Seifen; Netz-, Reinigungs- und Emulgiermittel; Waschmittel und Waschhilfsmittel; Schmiermittel; künstliche Wachse; zubereitetes Wachs sowie Schuhcreme, Scheuerpulver und dergleichen; Kerzen und andere Erzeugnisse auf der Grundlage von Fetten, Ölen oder Wachsen	127
35	Eiweißstoffe und Leim	131
36	Pulver und Sprengstoffe; Feuerwerksartikel; Zündhölzer; Zündmetalllegierungen; leicht entzündliche Stoffe	133
37	Erzeugnisse für photographische und kinematographische Zwecke	135
38	Verschiedene Erzeugnisse der chemischen Industrie	137

Abschnitt VII

Kunststoffe und Kunststoffwaren; Kautschuk und Kautschukwaren

39	Kunststoffe und Kunststoffwaren	141
40	Kautschuk (Naturkautschuk, synthetischer Kautschuk, Ölkautschuk) und Kautschukwaren	145

Abschnitt VIII

Häute, Felle, Leder, Pelzfelle und Waren daraus; Sattlerwaren, Reiseartikel und Täschnerwaren; Waren aus Därmen

41	Häute und Felle; Leder	151
42	Waren aus Häuten, Fellen oder Leder; Sattlerwaren, Reiseartikel und Täschnerwaren; Waren aus Därmen	155
43	Pelzfelle und Pelzwaren	159

Abschnitt IX

Holz, Holzkohle und Holzwaren; Kork und Korkwaren; Flechtwaren und Korbwaren

44	Holz, Holzkohle und Holzwaren	161
45	Kork und Korkwaren	169
46	Flechtwaren und Korbwaren	171

Abschnitt X

Zellstoff; Papier, Pappe und Waren daraus

47	Papiermasse; Papierabfälle und Altpapier	173
48	Papier und Pappe; Papier- und Pappwaren; Waren aus Papiermasse	175
49	Waren des Buchhandels und Erzeugnisse des graphischen Gewerbes	183

Abschnitt XI

Spinnstoffe und Waren daraus

50	Seide, Schappeseide und Bouretteseide	191
51	Wolle, Tierhaare und RoBhaar	195
52	Reyon (Kunstseide) und synthetische Fäden	199
53	Zellwolle und synthetische Fasern	203
54	Flachs und Ramie	207
55	Baumwolle	211
56	Andere pflanzliche Spinnstoffe; Papiergarne und Papiergarngewebe	215
57	Metallgarne	219
58	Teppiche und ähnliche Waren; Bänder; Posamentierwaren; Tüll; Netzstoffe; Spitzen, Spitzenstoffe, Stickereien	221
59	Watte und Filz, Tauwerk und Seilerwaren; Spezialgewebe, getränkte oder bestrichene Gewebe; technische Spinnstoffwaren	225
60	Gewirke	231
61	Bekleidung und Bekleidungszubehör	235
62	Fertiggestellte Spinnstoffwaren, anderweit weder genannt noch inbegriffen..	239
63	Altwaren aus Spinnstoffen; Hadern und Lumpen	241

Abschnitt XII

Schuhe; Kopfbedeckungen; Regen- und Sonnenschirme; Modeartikel; künstliche Blumen und Haararbeiten

64	Schuhe und Schuhteile; Gamaschen und ähnliche Waren	243
65	Kopfbedeckungen und Teile davon	247
66	Regenschirme, Sonnenschirme, Gehstöcke, Peitschen, Reitgerten	251
67	Zugerichtete Schmuckfedern und Waren aus Federn; künstliche Blumen; Haararbeiten; Fächer	253

Abschnitt XIII

Waren aus Steinen, Gips, Zement, Asbest, Glimmer oder anderen mine- ralischen Stoffen; keramische Erzeugnisse; Glas und Glaswaren

68	Waren aus Steinen, Gips, Zement, Asbest, Glimmer oder anderen mine- ralischen Stoffen	255
69	Keramische Erzeugnisse	261
70	Glas und Glaswaren	265

Abschnitt XIV

Echte Perlen, Edelsteine; Edelmetalle, Edelmetallplattierungen, Waren daraus; Phantasieschmuck; Münzen

71	Echte Perlen, Edelsteine; Edelmetalle, Edelmetallplattierungen, Waren dar- aus; Phantasieschmuck	271
72	Münzen	277

Abschnitt XV

Unedle Metalle und Waren daraus

73	Eisen und Stahl	281
74	Kupfer und Kupferlegierungen	309
75	Nickel und Nickellegierungen	315
76	Aluminium und Aluminiumlegierungen	319
77	Magnesium, Beryllium und Legierungen davon	323
78	Blei und Bleilegierungen	325
79	Zink und Zinklegierungen	327

Kapitel	Seite
80 Zinn und Zinnlegierungen	329
81 Andere unedle Metalle und Legierungen davon	331
82 Werkzeuge; Messerschmiedewaren und EBbestecke, aus unedlen Metallen ..	335
83 Verschiedene Waren aus unedlen Metallen, anderweit weder genannt noch inbegriffen	341

Abschnitt XVI

Maschinen und Apparate; elektrotechnische Waren

84 Kessel, Maschinen, Apparate und mechanische Geräte	347
85 Elektrische Maschinen und Apparate sowie andere elektrotechnische Erzeug- nisse	391

Abschnitt XVII

Verkehrsmittel

86 Schienenfahrzeuge; ortsfestes Gleismaterial; nichtelektrische Signalvorrich- tungen für Verkehrswege alle Art	407
87 Kraftwagen, Motorschlepper, Fahrräder und andere Landfahrzeuge	413
88 Luftfahrzeuge	419
89 See- und Binnenschiffe	421

Abschnitt XVIII

Optische Instrumente und Geräte; photographische und kinematographische Apparate; Meß-, Prüf- und Präzisionsinstrumente, Materialprüfmaschinen; medizinische und chirurgische Instrumente und Geräte; Uhrmacherwaren; Musikinstrumente, Tonaufnahme- und Tonwiedergabegeräte

90 Optische Instrumente und Geräte; photographische und kinematographische Apparate; Meß-, Prüf- und Präzisionsinstrumente, Materialprüfmaschinen; medizinische und chirurgische Instrumente und Geräte	423
91 Uhrmacherwaren	435
92 Musikinstrumente, Tonaufnahme- und Tonwiedergabegeräte	439

Abschnitt XIX

Waffen und Munition

93 Waffen und Munition	445
------------------------------	-----

Abschnitt XX

Verschiedene Waren, anderweit weder genannt noch inbegriffen

94 Möbel, medizinisch-chirurgische Möbel; Betten und ähnliche Waren	447
95 Bearbeitete Schnitz- und Formstoffe; Waren aus Schnitz- und Formstoffen..	451
96 Besen, Bürsten, Pinsel, Staubwedel, Puderquasten und Siebwaren	453
97 Spiele und Spielzeug, Scherzartikel, Christbaumschmuck, Sportgeräte	455
98 Verschiedene Waren	459

Abschnitt XXI

Kunstgegenstände, Sammlungsstücke und Antiquitäten

99 Kunstgegenstände, Sammlungsstücke und Antiquitäten	465
-------------------------------------------------------------	-----

Anhang

Alphabetisches Stichwörterverzeichnis	467
Länderverzeichnis zur Außenhandelsstatistik der Bundesrepublik Deutschland	495

Vorbemerkungen

1. In dem vorliegenden „Warenverzeichnis für die Außenhandelsstatistik“ sind die Waren entsprechend der Gliederung des Zolltarifs nach 99 Kapiteln geordnet.

Jedes Kapitel ist nach Warenarten unterteilt, die durch eine sechsstellige Nummer gekennzeichnet sind, wobei die ersten beiden Stellen mit den Nummern des Kapitels, zu dem sie gehören, und die ersten vier Stellen mit den vierstelligen Tarifnummern, unter denen die Warenarten im Zolltarif stehen, übereinstimmen.

Eine Ausnahme bilden in der Ausfuhr lediglich die in den Kapiteln 73, 84, 85 und 90 enthaltenen „Anlagen“, die im Gegensatz zu den Bestimmungen des Zolltarifs im „Warenverzeichnis für die Außenhandelsstatistik“ jeweils als Einheit einer bestimmten Nummer zugewiesen worden sind, sowie die am Schluß verschiedener Kapitel unter „Nur für die Ausfuhr“ aufgeführten Nummern.

2. Waren, die bei den einzelnen Abschnitten, Kapiteln und Nummern des Warenverzeichnisses ausgenommen oder einbezogen sind, sind in Anmerkungen bei den betreffenden Abschnitten, Kapiteln und Nummern besonders genannt.

Diese Allgemeinen Anmerkungen sind neben dem Wortlaut der Warenart und den folgenden unter 4. und 5. aufgeführten Bestimmungen maßgebend für die Feststellung der Nummern des Warenverzeichnisses; sie gelten, sofern nichts anderes bestimmt ist, für alle Waren, die in diese Abschnitte, Kapitel oder Nummern fallen, auch wenn die Aufzählung nicht erschöpfend ist.

Es ist dabei jedoch zu beachten, daß die Anmerkungen bei den Abschnitten, Kapiteln oder Nummern den unter 4. und 5. genannten Bestimmungen vorgehen.

3. Neben den einzelnen Nummern sind die Maßeinheiten vermerkt, nach denen die Waren in den statistischen Anmeldescheinen usw. anzumelden sind. Bei Ölen pflanzlichen, tierischen und mineralischen Ursprungs sowie verflüssigten und verdichteten Gasen ist als Reingewicht das Eigengewicht, d. h. das Gewicht der Ware ohne Umschließung, anzugeben.

Für die Maßeinheiten gelten folgende Abkürzungen:

atro. = absolut trocken	Lade-t = Ladetonnen
BRT = Bruttoregister-Tonnen	lfd m = laufende Meter
cbm = Kubikmeter	m = Meter
cbm/h = Kubikmeterstunde	mg = Milligramm
Dtzd = Dutzend	Nm = Nummer metrisch
fm = Festmeter	NRT = Nettoregister-Tonnen
g = Gramm	PS = Pferdestärke
g/qm = Grammquadratmeter	qm = Quadratmeter
hl = Hektoliter	qmm = Quadratmillimeter
i. E. = internationale Einheiten	rm = Raummeter
kg = Kilogramm	St = Stück
kVA = Kilovoltampere	t = Tonnen
kW = Kilowatt	tTgf = Tonnen Tragfähigkeit
kWh = Kilowattstunde	vH = vom Hundert = %
l = Liter	

4. Einordnung der im Warenverzeichnis nicht genannten Waren:

- a) Gemenge von Waren, deren Bestandteile aus Waren verschiedener Nummern bestehen, sind in der Ein- und Ausfuhr nach den Bestimmungen zu behandeln, die für die Verzollung bei der Einfuhr maßgebend sind. Bestandteile, deren Mengen unerheblich sind, bleiben hierbei außer Betracht.
- b) Die gleichen Grundsätze gelten für Gemische von Flüssigkeiten und für Gemische von Flüssigkeiten mit festen Stoffen. Wässrige Lösungen chemischer Stoffe werden wie die gelösten Stoffe behandelt. Die Konzentration der Lösung und das Lösungsmittel ist jedoch in jedem Falle anzumelden.
- c) Für zusammengesetzte Waren, die aus verschiedenen Teilen, Stoffen oder Erzeugnissen durch mechanische Verarbeitung hergestellt sind, ist für die Zuweisung der Bestandteile maßgebend, der die Eigenart der Ware bestimmt.
- d) Andere im Warenverzeichnis nicht genannte Waren werden wie die Waren behandelt, denen sie nach Beschaffenheit am nächsten stehen.

5. Allgemeine Vorschriften:

- a) Eine Ware, die mehreren Verwendungszwecken dienen kann und darum mehreren Nummern zugeordnet werden könnte, ist der Nummer zuzuweisen, die dem hauptsächlichsten Verwendungszweck der Ware entspricht.
- b) Unwesentliche Teile zusammengesetzter Waren, insbesondere solche, die lediglich zur Befestigung oder Verbindung einzelner Teile dienen, z. B. Nägel, Nieten, Schrauben, Klammern, Schlösser, Schliebhaken, Ösen, Scharniere, Riegel, Bänder, Fäden u. dgl. bleiben für die statistische Zuweisung ohne Einfluß, desgl. Bearbeitungen, Verfeinerungen und Verzierungen von nur unerheblichem Maß. Das gleiche gilt für Fabrikmarken, Warenzeichen, Firmennamen usw., die keine erhebliche Verzierung darstellen.
- c) Unfertige und unvollständige Waren werden, wenn ihre Bestimmung erkennbar ist, wie die fertigen und vollständigen Waren behandelt.
- d) Waren, die in ihre Bestandteile zerlegt sind, werden auch dann wie die zusammengesetzten Waren behandelt, wenn sie in mehreren Teillieferungen ein-, aus- oder durchgeführt werden. Dies gilt auch, wenn nur unwesentliche Teile fehlen.
- e) Zubehör- und Ersatzteile werden wie die Ware behandelt, zu der sie gehören, wenn sie mit der Ware in einer Sendung ein-, aus- oder durchgeführt werden, ihr nach Art und Menge entsprechen, üblicherweise zusammen mit den Waren verkauft werden und ihr Preis im Kaufpreis einbegriffen ist.
- f) Handelsübliche Behälter wie Etais, Kästchen, Mappen, Taschen und dergleichen werden wie die Waren behandelt, zu denen sie gehören, wenn sie mit diesen zusammen ein-, aus- oder durchgeführt werden, andernfalls sind sie nach ihrer Beschaffenheit zu behandeln.

6. In Fällen, die nach den vorstehenden Grundsätzen nicht geklärt werden können, regelt das Statistische Bundesamt die Zuweisung der Ware zu einer Nummer.

Anhang

Dem „Warenverzeichnis für die Außenhandelsstatistik“ ist ein Länderverzeichnis für die Außenhandelsstatistik der Bundesrepublik Deutschland nach dem Stande vom 1. 1. 1954 beigelegt; bei der Angabe der Herstellungs- (Ursprungs-), Einkaufs-, Verbrauchs- und Käuferländer in den statistischen Anmeldescheinen sind mindestens die in diesem Länderverzeichnis genannten Gebiete zu unterscheiden.

Erteilung von Auskünften

An Einführer und Ausführer sowie sonstige Interessenten für Angaben über den Außenhandel, die über den Inhalt der monatlichen und jährlichen Veröffentlichungen (Der Außenhandel der Bundesrepublik Deutschland, Teil 1-6) hinausgehen, erteilt das Statistische Bundesamt im Rahmen des Möglichen Auskunft gegen Erstattung der Kosten.

Auskünfte werden, soweit Unterlagen dafür vorliegen, sowohl für den Außenhandel der Bundesrepublik Deutschland als auch für den Außenhandel des Auslandes geliefert.

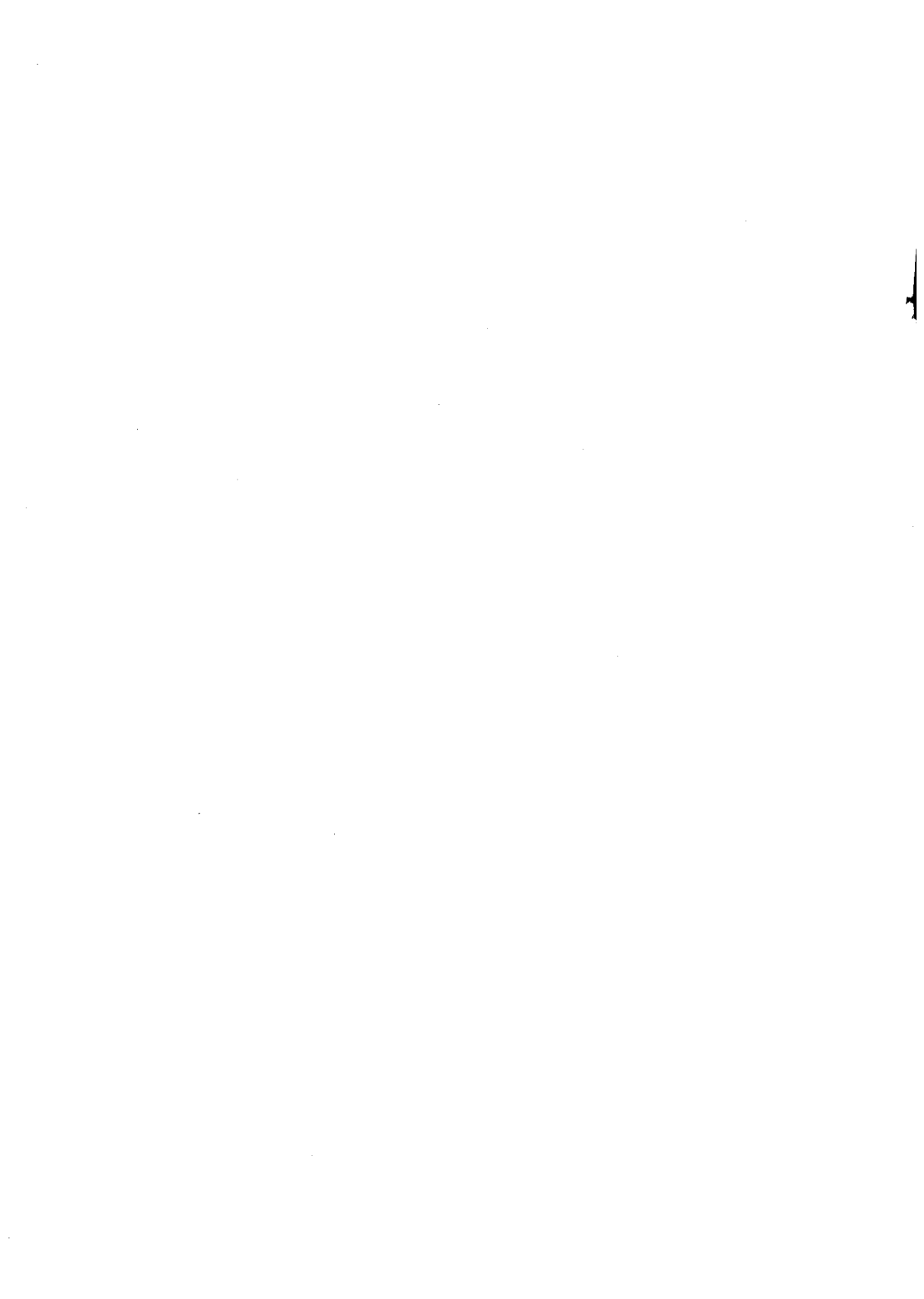

Abschnitt I. Tiere und tierische Erzeugnisse

Nummer	Warenbenennung	Maßstab
--------	----------------	---------

Abschnitt I

Tiere und tierische Erzeugnisse

Kapitel 1

Lebende Tiere

Allgemeine Anmerkung.

Ausgenommen von diesem Kapitel sind Fische, Krebstiere und Weichtiere (Kap. 3) und Mikrobekulturen (Kap. 21 und 30).

Pferde, Esel, Maultiere und Maulesel, lebend:

0101 10	Arbeitspferde	St
	Zuchthengste:	
0101 21	Warmblut	St
0101 23	Kaltblut	St
	Zuchtstuten:	
0101 25	Warmblut	St
0101 27	Kaltblut	St
0101 40	Renn-, Reit- und Kutschpferde	St
0101 50	Schlachtpferde	St
0101 60	Kleinpferde mit weniger als 1,40 m Stockmaß	St
0101 70	Pferdefohlen	St
0101 80	Esel und Eselfohlen	kg u. St
0101 90	Maultiere und Maulesel	kg u. St

Rinder, einschließlich Büffel, lebend:

	Kälber:	
0102 12	Nutztvieh	kg u. St
0102 13	Zuchtvieh	kg u. St
0102 15	Schlachtvieh	kg u. St
	Jungrinder (junge Stiere, junge Ochsen und Färsen):	
	Nutztvieh:	
0102 16	männlich	kg u. St
0102 17	weiblich	kg u. St
	Zuchtvieh:	
0102 18	männlich	kg u. St
0102 19	weiblich	kg u. St
0102 25	Schlachtvieh	kg u. St
	Stiere (Bullen):	
0102 31	Zuchtvieh	kg u. St
0102 35	Schlachtvieh	kg u. St
	Kühe:	
0102 42	Nutztvieh	kg u. St
0102 43	Zuchtvieh	kg u. St
0102 45	Schlachtvieh	kg u. St

Abschnitt I. Tiere und tierische Erzeugnisse

Nummer	Warenbenennung	Maßstab
Ochsen:		
0102 51	Nutzvieh	kg u. St
0102 55	Schlachtvieh	kg u. St
Anmerkungen.		
1. Kälber sind junge Rinder, die noch keinen ihrer acht Milch-		
schneidezähne verloren haben.		
2. Jungrinder (junge Stiere, junge Ochsen und Färsen) sind		
Rinder, die im Unterkiefer nicht mehr als drei bleibende		
Schneidezähne haben.		
Schweine, lebend, im Stückgewicht:		
0103 10	von 15 kg oder weniger	kg u. St
0103 20	von mehr als 15 bis 50 kg	kg u. St
	von mehr als 50 kg:	
0103 51	Zuchttiere	kg u. St
0103 55	Schlachttiere	kg u. St
Schafe und Ziegen, lebend:		
Schafe:		
0104 11	Nutz- und Zuchttiere	kg u. St
0104 15	Schlachttiere	kg u. St
Lämmer:		
0104 21	Nutz- und Zuchttiere	kg u. St
0104 25	Schlachttiere	kg u. St
0104 50	Ziegen und Zickel	kg u. St
Geflügel, lebend:		
Tauben:		
0105 11	Brieftauben (Reisetauben)	kg u. St
0105 19	andere Tauben	kg u. St
0105 20	Gänse	kg u. St
0105 30	Enten	kg u. St
0105 40	Hühner	kg u. St
0105 90	anderes lebendes Geflügel	kg u. St
Andere lebende Tiere:		
0106 10	Haar- und Federwild (einschließlich Hauskaninchen) für Ernäh-	
	rungszwecke	kg u. St
0106 30	Hunde	kg u. St
0106 50	Vögel	kg u. St
0106 91	Tiere für zoologische Gärten und Tierhandlungen, anderweit	
	weder genannt noch inbegriffen	kg u. St
0106 99	andere lebende Tiere	kg

Kapitel 2

Fleisch, Innereien und anderer genießbarer Schlachtanfall

Allgemeine Anmerkungen.

1. Ausgenommen von diesem Kapitel sind:
 - a) Därme, Blasen und Magen von Tieren, Viehblut (Kap. 5);
 - b) tierische Fette (Kap. 15); jedoch bleiben Schweinespeck und nicht gepreßtes oder nicht ausgeschmolzenes anderes Schweine- und Geflügelfett in diesem Kapitel;
 - c) Fleisch, Innereien und anderer genießbarer Schlachtanfall, in anderer Weise zubereitet oder haltbar gemacht, als es in diesem Kapitel vorgesehen ist, z. B. in Terrinen, Büchsen oder luftdicht verschlossenen Behältnissen (Kap. 16).
2. Fleisch von Meeressäugtieren oder Schildkröten sowie Froschschenkel fallen je nach Beschaffenheit unter Nr. 0204 09 oder Nr. 0206 59.

Fleisch, Innereien und anderer genießbarer Schlachtanfall von den in den Nummern 0101 10 bis 0104 50 genannten Tieren, frisch, gekühlt oder gefroren:

Fleisch:

Rind- und Kalbfleisch, einschließlich Büffelfleisch:

	frisch oder gekühlt:	
0201 12	Rinderspezialstücke (Nierstücke)	kg
0201 14	anderes Rind- und Kalbfleisch	kg
	gefroren:	
0201 16	Rinderspezialstücke (Nierstücke)	kg
0201 18	anderes Rind- und Kalbfleisch	kg

Schweinefleisch:

frisch oder gekühlt:

0201 22	Schweinehälften	kg
0201 23	Schweinespezialstücke (Karbonaden)	kg
0201 24	anderes Schweinefleisch	kg

gefroren:

0201 26	Schweinehälften	kg
0201 27	Schweinespezialstücke (Karbonaden)	kg
0201 28	anderes Schweinefleisch	kg

Schaffleisch:

0201 31	frisch oder gekühlt	kg
0201 35	gefroren	kg
0201 80	anderes Fleisch	kg

Innereien und anderer genießbarer Schlachtanfall:

0201 91	zur Verarbeitung in der pharmazeutischen Industrie	kg
	für andere Zwecke:	
0201 95	von Rindern oder Kälbern	kg
0201 96	von Schweinen	kg
0201 99	von anderen in den Nrn. 0101 10 bis 0104 50 genannten Tieren ..	kg

Anmerkung.

Unter diese Nummern fallen auch nichtlebende Tiere, zum Ge-
nuß verwendbar.

Abschnitt I. Tiere und tierische Erzeugnisse

Nummer	Warenbenennung	Maßstab
Geflügel, nicht lebend, auch Innereien und anderer genießbarer Schlachtfall von Geflügel, mit Ausnahme der Lebern, frisch, gekühlt oder gefroren:		
0202 10	Geflügel	kg
0202 90	Innereien und anderer genießbarer Schlachtfall von Geflügel	kg
Geflügellebern, frisch, gekühlt, gefroren, gesalzen, gedämpft oder gekocht:		
0203 01	frisch, gekühlt oder gefroren	kg
0203 05	gesalzen, gedämpft oder gekocht	kg
Fleisch, Innereien und anderer genießbarer Schlachtfall, vorstehend weder genannt noch inbegriffen, frisch, gekühlt oder gefroren:		
0204 01	zur Verarbeitung in der pharmazeutischen Industrie	kg
0204 09	für andere Zwecke	kg
Anmerkung.		
Unter diese Nummern fallen auch nichtlebende Tiere, zum Ge- nuß verwendbar.		
Schweinespeck, nicht durchwachsen, und anderes Schweinefett; Geflügelfett:		
Schweinespeck:		
0205 11	frisch oder gekühlt	kg
0205 13	gefroren	kg
0205 15	gesalzen, gedörft, geräuchert, gekocht oder sonst einfach zubereitet ..	kg
anderes Schweinefett:		
0205 31	ungesalzen	kg
0205 35	gesalzen	kg
Geflügelfett:		
0205 51	ungesalzen	kg
0205 55	gesalzen	kg
Anmerkung.		
Durchwachsener Schweinespeck fällt, wenn er frisch, gekühlt oder gefroren ist, unter die Nrn. 0201 24 oder 0201 28, wenn er gesalzen, gedörft, geräuchert, gekocht oder sonst einfach zu- bereitet ist, unter die Nr. 0206 29.		
Fleisch, Innereien und anderer genießbarer Schlachtfall aller Art, mit Ausnahme der Geflügellebern, gesalzen, gedörft, geräuchert, gekocht oder sonst einfach zubereitet:		
Fleisch:		
0206 10	von Rindern oder Kälbern	kg
von Schweinen:		
0206 21	Schinken	kg
0206 29	anderes Schweinefleisch	kg
0206 30	von Schafen	kg
0206 51	von Pferden	kg
0206 59	von Geflügel oder anderen Tieren	kg
Innereien und anderer genießbarer Schlachtfall aller Art:		
0206 91	zur Verarbeitung in der pharmazeutischen Industrie	kg
für andere Zwecke:		
0206 95	von Rindern oder Kälbern	kg
0206 96	von Schweinen	kg
0206 97	von Schafen	kg
0206 99	von Geflügel oder anderen Tieren	kg

Abschnitt I. Tiere und tierische Erzeugnisse

Nummer	Warenbenennung	Maßstab
--------	----------------	---------

Kapitel 3

Fische, Krebstiere und Weichtiere

Allgemeine Anmerkung.

- Ausgenommen** von diesem Kapitel sind:
- Meeressäuger (Kap. 1) und Fleisch von Meeressäugern (Kap. 2);
 - nichtlebende Fische, Krebstiere und Weichtiere, zum Genuß nicht verwendbar (Kap. 5);
 - Kaviar und Kaviarersatz (Kap. 16);
 - Fische, Krebstiere und Weichtiere, in anderer Weise zubereitet oder haltbar gemacht, als es in diesem Kapitel vorgesehen ist, z. B. in Terrinen, Gläsern, Büchsen oder luftdicht verschlossenen Behältnissen (Kap. 16).

Fische, lebend oder nicht lebend, frisch, gekühlt oder gefroren:

0301 01	Zierfische aller Art	kg
	Süßwasserfische, ausgenommen Zierfische:	
0301 10	Setzlinge	kg
	Lachse und Meerforellen:	
0301 21	lebend	kg
0301 23	nicht lebend	kg
	Bach- und Regenbogenforellen (Salmo fario und Salmo irideus):	
0301 25	lebend	kg
0301 27	nicht lebend	kg
	Aale:	
0301 31	lebend	kg
0301 33	nicht lebend	kg
	Karpfen:	
0301 35	lebend	kg
0301 37	nicht lebend	kg
	andere Süßwasserfische (z. B. Schleien und Felchen):	
0301 41	lebend	kg
0301 45	nicht lebend	kg
	Seefische, ausgenommen Zierfische:	
	ganz oder zerteilt, mit Ausnahme der Filets:	
0301 50	Heringe	kg
0301 61	Kabeljau (Dorsch), Rotbarsch, Seelachs und Schellfisch	kg
0301 65	Schollen und Flundern	kg
0301 71	Makrelen	kg
0301 75	Sprotten und Sardinen	kg
0301 80	andere Seefische (z. B. Thunfische, Heilbutte)	kg
	als Filet:	
0301 91	frisch oder gekühlt	kg
	gefroren (auch tiefgekühlt), in Packungen:	
0301 96	bis 2,5 kg	kg
0301 99	von mehr als 2,5 kg	kg

Abschnitt I. Tiere und tierische Erzeugnisse

Nummer	Warenbenennung	Maßstab
Fische, nur gesalzen, getrocknet oder geräuchert:		
gesalzen oder getrocknet:		
Heringe:		
0302 11	als Filet	kg
0302 19	andere	kg
Kabeljau (Dorsch), Heilbutt und Schellfisch:		
0302 21	als Filet	kg
0302 29	anderer	kg
0302 30	Sardellen	kg
0302 40	Seelachs	kg
0302 80	andere gesalzene oder getrocknete Fische	kg
geräuchert:		
0302 91	Lachse	kg
0302 92	Heringe	kg
0302 99	andere geräucherte Fische	kg

Anmerkung zu den Nrn. 0301 21 bis 0302 99.

Fischlebern, genießbarer Fischrogen und genießbare Fischmilch werden je nach Art und Beschaffenheit wie die nicht namentlich genannten Fische (Nrn. 0301 45, 0301 80, 0302 80 und 0302 99) behandelt.

Krebstiere, Weichtiere, einschließlich Muscheln, lebend oder nicht lebend, frisch, gekühlt oder gefroren, gesalzen, getrocknet oder nur gekocht:

0303 11	Langusten und Hummern	kg
0303 13	Krabben und Garnelen	kg
0303 19	andere Krebstiere	kg
Austern:		
0303 21	Austernsetzlinge	kg
0303 29	andere Austern	kg
0303 30	Miesmuscheln und andere Seemuscheln	kg
0303 40	Schnecken	kg
0303 90	andere Weichtiere	kg

Anmerkung.

Austernsetzlinge sind:

- a) flache Austern mit einem Durchmesser von weniger als 5 cm;
- b) sogenannte portugiesische Austern mit einem Durchmesser von weniger als 6 cm und mit einem Gewicht von höchstens 35 kg je 1000 Stück.

Abschnitt I. Tiere und tierische Erzeugnisse

Nummer	Warenbenennung	Maßstab
--------	----------------	---------

Kapitel 4

**Milch und Molkereierzeugnisse; Vogeleier;
natürlicher Honig**

Milch und Rahm, frisch, weder eingedickt noch gezuckert:

	Milch:	
0401 10	Vollmilch und entrahmte Milch, auch pasteurisiert, sterilisiert oder peptonisiert	kg u. l
0401 20	Buttermilch, Milchserum, saure Milch, durch besondere Verfahren gegorene Milch (z. B. Kefir, Joghurt) und andere Milch, auch Molke	kg u. l
0401 50	Rahm, auch pasteurisiert, sterilisiert oder peptonisiert	kg

Milch und Rahm, haltbar gemacht, eingedickt oder gezuckert:

0402 10	flüssig oder teigartig	kg
	fest (z. B. in Blöcken oder als Pulver):	
0402 51	Vollmilchpulver	kg
0402 53	Magermilchpulver	kg
0402 59	andere	kg

Butter:

0403 10	Butter	kg
0403 50	Butterschmalz	kg

Käse und Quark:

	Süßmilchkäse:	
0404 11	Hartkäse	kg
	Schnittkäse:	
0404 14	Edelpilzkäse	kg
0404 16	anderer Schnittkäse	kg
0404 19	Weichkäse	kg
0404 50	Sauermilchkäse	kg
0404 60	Schmelzkäse und schmelzkäseartige Zubereitungen	kg
0404 70	Frischkäse (Weißkäse, Quark, Schichtkäse)	kg

Hühnereier und andere Vogeleier sowie Eigelb, frisch, haltbar gemacht, getrocknet oder gezuckert:

	Eier in der Schale:	
0405 10	Hühnereier	kg u. St
0405 20	andere Vogeleier	kg u. St

Abschnitt I. Tiere und tierische Erzeugnisse

Nummer	Warenbenennung	Maßstab
Eier ohne Schale (Eiweiß und Eigelb):		
flüssig oder gefroren:		
nicht gezuckert:		
0405 31	zum Genuß nicht verwendbar oder un verwendbar ge- macht	kg
0405 35	zum Genuß verwendbar	kg
0405 39	gezuckert	kg
getrocknet, auch in Pulverform:		
nicht gezuckert:		
0405 41	zum Genuß nicht verwendbar oder un verwendbar ge- macht	kg
0405 45	zum Genuß verwendbar	kg
0405 49	gezuckert	kg
Eigelb:		
flüssig oder gefroren:		
nicht gezuckert:		
0405 61	zum Genuß nicht verwendbar oder un verwendbar ge- macht	kg
0405 65	zum Genuß verwendbar	kg
0405 69	gezuckert	kg
getrocknet, auch in Pulverform:		
nicht gezuckert:		
0405 81	zum Genuß nicht verwendbar oder un verwendbar ge- macht	kg
0405 85	zum Genuß verwendbar	kg
0405 89	gezuckert	kg
0406 00	Natürlicher Honig	kg

Abschnitt I. Tiere und tierische Erzeugnisse

Nummer	Warenbenennung	Maßstab
--------	----------------	---------

Kapitel 5

Rohstoffe und rohe Erzeugnisse tierischen Ursprungs

Allgemeine Anmerkung.

Ausgenommen von diesem Kapitel sind:

- a) genießbare rohe Erzeugnisse (Kap. 2 bis 4); jedoch bleiben Därme, Blasen und Magen von Tieren auch dann in diesem Kapitel, wenn sie zur menschlichen Ernährung bestimmt sind;
- b) Häute und Felle (Kap. 41). Rohe, gereinigte oder nur für den Versand haltbar gemachte Vogelbälge und Teile davon mit Federn fallen in dieses Kapitel, zugerichtete oder montierte dagegen in das Kap. 67;
- c) Pelzfelle (Kap. 43);
- d) Spinnstoffe tierischen Ursprungs (Kap. 50 und 51);
- e) Pinselköpfe aus Borsten oder Tierhaaren (Kap. 96);
- f) Fischbeinstäbe für Mieder, Kleider und Bekleidungszubehör (Kap. 98).

0501 00 Menschenhaare, roh, auch gewaschen oder entfettet kg

Anmerkung.

Menschenhaare in Bündeln, nach Längen geordnet, jedoch nicht gleichgerichtet, gelten noch als rohe Menschenhaare.

Borsten von Schweinen oder Wildschweinen, roh, zugerichtet, entwirrt oder gebleicht, auch ausgekocht; Dachshaare und andere Tierhaare zur Herstellung von Bürsten oder Pinselwaren, roh, zugerichtet, entwirrt oder gebleicht, auch ausgekocht:

Borsten:

0502 11 roh, nicht entwirrt kg
 0502 15 zugerichtet, entwirrt oder gebleicht, auch ausgekocht kg

Dachshaare und andere Tierhaare:

0502 91 roh, nicht entwirrt kg
 0502 95 zugerichtet, entwirrt oder gebleicht, auch ausgekocht kg

Roßhaar, einschließlich Roßhaarabfälle:

Roßhaar:

nicht gekrollt:

roh, gewaschen oder entfettet:

0503 12 für die Besen-, Bürsten- und Pinselindustrie kg
 0503 14 für die Textilindustrie kg
 0503 16 für andere Zwecke kg

gebleicht, gefärbt oder in anderer Weise zugerichtet:

0503 22 für die Besen-, Bürsten- und Pinselindustrie kg
 0503 24 für die Textilindustrie kg
 0503 26 für andere Zwecke kg

0503 30 gekrollt, auch auf Unterlagen kg

Roßhaarabfälle:

0503 92 für die Besen-, Bürsten- und Pinselindustrie kg
 0503 94 für die Textilindustrie kg
 0503 96 für andere Zwecke kg

Abschnitt I. Tiere und tierische Erzeugnisse

Nummer	Warenbenennung	Maßstab
Därme, Blasen und Magen von anderen Tieren als Fischen, frisch, gekühlt oder gefroren, gesalzen oder getrocknet:		
0504 10	Magen, einschließlich Labmagen, auch zerschnitten	kg
	Därme:	
	von Schafen:	
0504 22	für technische Zwecke	kg
0504 24	für andere Zwecke	kg
0504 29	von anderen Tieren	kg
0504 90	Blasen	kg
Abfälle von Fischen, Krebs- oder Weichtieren, anderweit weder genannt noch inbegriffen; nichtlebende Fische, Krebs- oder Weichtiere, zum menschlichen Genuß nicht verwendbar:		
0505 10	Schuppen von Weißfischen oder von ähnlichen Fischen, frisch oder haltbar gemacht, aber nicht in Lösungsmitteln (Perlenessenz: 3212 10) ..	kg
0505 20	Fischblasen, roh oder nur getrocknet	kg
0505 30	Garnelen, zum Genuß nicht verwendbar, getrocknet, auch zerkleinert ..	kg
0505 40	Kleinfische bis zu 6 cm Länge, getrocknet	kg
0505 50	Fischabfälle und nichtlebende Fische, anderweit weder genannt noch inbegriffen	kg
0505 90	andere	kg
	Anmerkung.	
	Fischmehl, gemahlene Garnelen und andere gemahlene Krebstiere fallen unter die Nrn. 2301 10, 2301 91 und 2301 99.	
Fleichen, Sehnen, Schnitzel und ähnliche Abfälle von ungegerbten Häuten oder Fellen:		
0506 10	Fleichen (Sehnen, Ziemer), auch getrocknet	kg
0506 90	andere Abfälle von ungegerbten Häuten oder Fellen	kg
Federn und Teile davon, auch Daunen; Vogelhälge und Teile davon mit Federn:		
	Bettfedern und Daunen:	
0507 11	roh, auch geschlissen	kg
0507 15	nur gereinigt oder gebleicht, nicht gefärbt	kg
0507 20	Vogelhälge und Teile davon mit Federn, roh oder gereinigt, auch nur für den Versand haltbar gemacht	kg
	Federn und Flügel zu Schmuckzwecken und andere Federn, roh oder nur gereinigt, weder gebleicht noch gefärbt:	
0507 31	Reiherfedern	kg
0507 35	Straußfedern	kg
0507 39	Hühnerfedern, Entenfedern und andere Federn	kg

Abschnitt I. Tiere und tierische Erzeugnisse

Nummer	Warenbenennung	Maßstab
0507 40	Federkiele, unbearbeitet oder nur gereinigt	kg
0507 50	Federn aller Art zur Weiterverarbeitung zu Spielzeug und künstlichen Weihnachtsbäumen	kg
Knochen und Hornkerne, roh, entfettet, mit Säure behandelt oder von der Gelatine befreit, auch zerkleinert oder in Pulverform:		
0508 10	Knochenmehl mit einer Siebfeinheit bis zu 3 mm	kg
andere:		
0508 91	für Schnitzzwecke	kg
0508 99	für andere Zwecke	kg
Hörner, Geweihe, Hufe, Nägel, Krallen und Schnäbel, roh, nur abgeschnitten, gespalten oder gestreckt; Mehl und Abfälle davon; Barten von Walen aller Art (Fischbein), auch entfettet, geschabt, geputzt oder gerissen, aber nicht weiter bearbeitet:		
0509 10	Barten von Walen aller Art	kg
andere:		
0509 91	für Schnitzzwecke	kg
0509 99	für andere Zwecke	kg
0510 00	Elfenbein und andere Tierzähne; Mehl, Schnitzel und Abfälle davon ...	kg
Anmerkung.		
Als Elfenbein im Sinne des Warenverzeichnisses gelten die Stoßzähne des Elefanten, des Mammuts, des Narwals, die Hörner des Nashorns, die Hauer des Walrosses und des Ebers sowie der Schnitzstoff von anderen tierischen Zähnen.		
0511 00	Schildpatt (Rückenschilde, abgelöste Platten, Klauen, Schnitzel und Abfälle), auch flachgedrückt oder gespalten	kg
Korallen und dergleichen, roh oder nur zugerichtet, aber nicht bearbeitet; Muschelschalen (leere Muscheln), roh, auch entrindet, in Pulverform oder zersägt:		
Muschelschalen (leere Muscheln):		
0512 11	Perlmuschelschalen, auch entrindet, zersägt oder in Pulverform	kg
andere Muschelschalen (z. B. Kauris, Nordseemuschelschalen, Austernschalen), auch geschrotet oder in Pulverform:		
0512 16	für Futterzwecke	kg
0512 17	für andere Zwecke	kg
0512 20	Korallen und dergleichen, roh oder nur zugerichtet	kg
Meerschwämme:		
0513 10	roh oder nur gewaschen	kg
0513 50	bearbeitet	kg

Abschnitt I. Tiere und tierische Erzeugnisse

Nummer	Warenbenennung	Maßstab
0514 00	Grauer Amber, Bibergeil, Moschus, Zibet, Spanische Fliegen und andere tierische Grundstoffe, zur Herstellung von Arzneiwaren oder Riechmitteln geeignet	kg
	Andere tierische Stoffe, roh; andere nichtlebende Tiere als Fische, Krebstiere und Weichtiere, zum menschlichen Genuß nicht verwendbar:	
	Fischeier, zum Genuß nicht geeignet:	
0515 11	für Zuchtzwecke (lebende, befruchtete Eier)	kg
0515 19	andere	kg
0515 30	Seidenspinnereier, in Rahmen oder in anderer Aufmachung (Kokons: 5001 10 und 5001 90)	kg
	andere tierische Stoffe (z. B. Blutmehl, Cochenille) und nichtlebende Tiere (auch getrocknet):	
0515 91	für technische Zwecke	kg
0515 99	für andere Zwecke	kg

Abschnitt II

Pflanzen und pflanzliche Erzeugnisse

Kapitel 6

Lebende Pflanzen und Erzeugnisse der Ziergärtnerei

Allgemeine Anmerkung.

Ausgenommen von diesem Kapitel sind:

- a) eßbare Pflanzen, Wurzeln, Zwiebeln und Knollen sowie pflanzliche Futtermittel (Kap. 7 und 12);
 b) Pflanzen zum Gewerbe- oder Heilgebrauch (Kap. 12); frische und getrocknete Pflanzen und Pflanzenteile zu Binde- oder Zierzwecken bleiben jedoch in diesem Kapitel.

Bulben, Knollen, Zwiebeln und Wurzelstöcke von Blüten- oder Blattpflanzen:

0601 11	Maiblumenkeime	kg
	andere:	
	nicht im Wachstum begriffen:	
0601 21	Bulben, Knollen und Zwiebeln von Blüten- oder Blattpflanzen ..	kg
0601 25	Wurzelstöcke von Blüten- oder Blattpflanzen	kg
	im Wachstum begriffen, auch in Blüte:	
0601 61	Bulben, Knollen und Zwiebeln von Blüten- oder Blattpflanzen ..	kg
0601 65	Wurzelstöcke von Blüten- oder Blattpflanzen	kg

Lebende Pflanzen und Wurzeln, anderweit weder genannt noch inbegriffen, einschließlich Stecklinge und Pfropfreiser:

0602 11	Stecklinge, unbewurzelt, und Pfropfreiser (Veredelungsreiser) verholzender Gewächse	kg
0602 15	unbewurzelte Stecklinge nichtverholzender Gewächse	kg
0602 20	Reben, auch veredelt	kg
	Bäume und Sträucher:	
0602 31	Obstgehölze (z. B. Obstbäume und -büsche, Beerenobststräucher und -stämme, Obstunterlagen)	kg
0602 36	Forstpflanzen	kg
	Azalea indica:	
0602 37	ohne Blüten oder Knospen	kg
0602 38	mit Blüten oder Knospen	kg
0602 39	andere Bäume und Sträucher	kg
	Edelrosen und Rosenwildlinge:	
0602 51	Veredelungsunterlagen für Edelrosen	kg
0602 59	andere (z. B. Stamm- und Buschrosen, einschließlich Polyanthen und Schlingrosen)	kg

Abschnitt II. Pflanzen und pflanzliche Erzeugnisse

Nummer	Warenbenennung	Maßstab
	andere nichtverholzende Pflanzen:	
0602 92	ohne Blüten oder Knospen	kg
0602 96	mit Blüten oder Knospen	kg

Anmerkungen.

1. Knospen gelten als solche nur dann, wenn sie schon die Farbe der Blüte erkennen lassen.
2. Unter Forstpflanzen sind einjährige Sämlinge und das einmal verschulte Pflanzgut der nachstehenden Holzarten zu verstehen:
 - a) Laubhölzer: Bergahorn, Spitzahorn, Roterle, Weißerle, Moorbirke, Sandbirke, Hainbuche, Rotbuche, Esche, Weißesche, Grauesche, Stieleiche, Roteiche, Traubeneiche, Robinie, Besenginster, Winterlinde, Bergulme, Feldulme und Pappel;
 - b) Nadelhölzer: Weißtanne, europäische Lärche, sibirische Lärche, japanische Lärche, Weißfichte, Fichte, Sitkaflchte, Kiefer, Schwarzkiefer, Bankskiefer, Weymouthskiefer, Pechkiefer, Krummholzkiefer und grüne Douglasie.

Blumen und Blumenknospen, geschnitten, zu Binde- oder Zierzwecken, frisch, getrocknet, gefärbt, gebleicht, imprägniert oder anders behandelt:

	frisch:	
0603 11	Nelken	kg
0603 12	Rosen	kg
0603 13	Zwiebelblumen	kg
0603 19	andere	kg
0603 30	getrocknet	kg
0603 50	gefärbt, gebleicht, imprägniert oder anders behandelt	kg

Anmerkung.

Knospen gelten als solche nur dann, wenn sie schon die Farbe der Blüte erkennen lassen.

Blattwerk, Blätter, Zweige, andere Pflanzenteile, Gräser und Moos, zu Binde- oder Zierzwecken, frisch, getrocknet, gebleicht, gefärbt, imprägniert oder anders behandelt, mit Ausnahme der Blumen und Blumenknospen der Nrn. 0603 11 bis 0603 50:

0604 10	frisch, einschließlich der Weihnachtsbäume	kg
0604 30	getrocknet, auch geschwefelt	kg
0604 50	gefärbt, gebleicht, imprägniert oder anders behandelt	kg

Anmerkung zu den Nrn. 0603 11 bis 0604 50.

Sträuße, Blumenkörbe, Kränze und ähnliche Waren, auch in Verbindung mit anderen Stoffen, werden je nach Beschaffenheit wie Waren der Nrn. 0603 11 bis 0603 50 oder 0604 10 bis 0604 50 behandelt.

Abchnitt II. Pflanzen und pflanzliche Erzeugnisse

Nummer	Warenbenennung	Maßstab
--------	----------------	---------

Kapitel 7

Gemüse und andere eßbare Pflanzen, Wurzeln und Knollen

Allgemeine Anmerkung.

Ausgenommen von diesem Kapitel sind:

- a) Zuckerrüben, Zichorienwurzeln, Futterrüben, Steckrüben und andere Wurzeln zu Futterzwecken (Kap. 12);
- b) Gemüse und andere eßbare Pflanzen, Wurzeln und Knollen, in anderer Weise zubereitet oder haltbar gemacht als in diesem Kapitel vorgesehen, z. B. in Gläsern, Büchsen oder luftdicht verschlossenen Behältnissen (Kap. 20).

Gemüse und andere Küchengewächse, frisch oder gekühlt:

	Kartoffeln:	
0701 11	Saatkartoffeln	kg
0701 14	Speisekartoffeln	kg
0701 17	Industriekartoffeln	kg
	Kohl:	
0701 21	Blumenkohl	kg
0701 22	Rosenkohl	kg
0701 23	Rotkohl	kg
0701 24	Weiß- und Spitzkohl	kg
0701 25	Wirsingkohl	kg
0701 29	andere Kohlarten (z. B. Blätterkohl und Kohlrabi)	kg
	Spinat, Sauerampfer, Chikoree (z. B. Witloof) und andere Salate:	
0701 31	Kopfsalat	kg
0701 32	Endiviensalat	kg
0701 33	Spinat	kg
0701 39	andere frische oder gekühlte Salate	kg
	Gurken aller Art, Kürbisse aller Art, Auberginen und dergleichen:	
0701 41	Gurken	kg
0701 42	Kürbisse	kg
0701 49	andere (z. B. Paprikaschoten)	kg
	Zwiebeln und Schalotten:	
0701 52	für Saatzwecke (Steckzwiebeln)	kg
0701 53	für andere Zwecke	kg
0701 55	Tomaten	kg
0701 61	Spargel	kg
	Karotten, weiße Rüben, Salatrüben, Schwarzwurzeln und andere ähnliche eßbare Wurzeln:	
0701 65	Karotten und Möhren	kg
0701 66	Knollensellerie	kg
0701 69	andere eßbare Wurzeln (z. B. Schwarzwurzeln, Meerrettich, Radieschen, Rettiche)	kg
	Hülsengemüse, auch ausgelöst:	
0701 71	Erbsen	kg
0701 75	Bohnen	kg

Abschnitt II. Pflanzen und pflanzliche Erzeugnisse

Nummer	Warenbenennung	Maßstab
Pilze:		
0701 81	Champignons	kg
0701 82	Trüffeln, auch in Stücken	kg
0701 89	andere Pilze	kg
0701 91	Oliven und Kapern	kg
0701 93	Knoblauch	kg
0701 94	Artischocken	kg
0701 95	Porree (Lauch)	kg
0701 96	Rhabarber	kg
0701 97	Petersilie und Stangen-(Bleich-)Sellerie	kg
0701 99	anderes Gemüse und andere Küchengewächse	kg
0702 00	Gemüse und andere Küchengewächse, gefroren	kg
Gemüse und andere Küchengewächse in Salzlake oder in Wasser mit einem Zusatz von anderen Stoffen, die zur vorübergehenden Haltbarmachung dienen:		
0703 11	Oliven	kg
0703 15	Kapern	kg
0703 20	Tomaten	kg
0703 30	Zwiebeln	kg
0703 40	Gurken aller Art	kg
0703 50	Blumenkohl	kg
0703 60	Pilze	kg
0703 70	Bohnen	kg
0703 90	anderes Gemüse und andere Küchengewächse	kg
Gemüse und andere Küchengewächse, nach beliebigen Verfahren getrocknet, auch in Stücke oder Scheiben geschnitten:		
ungemischt:		
0704 10	Kartoffeln	kg
0704 20	Pilze	kg
0704 80	anderes Gemüse und andere Küchengewächse	kg
0704 90	untereinander gemischt (Julienne)	kg
Hülsenfrüchte, trocken, ganz, geschält oder zerkleinert, nicht gemahlen:		
Bohnen, ausgenommen Sojabohnen (1201 31):		
0705 12	Saatbohnen	kg
0705 14	Speisebohnen	kg
0705 18	andere Bohnen (z. B. Pferde-, Feld- und Puffbohnen)	kg
Erbsen:		
0705 31	Kichererbsen	kg
andere Erbsen:		
0705 32	Saaterbsen	kg
0705 34	Speiseerbsen	kg
0705 38	Futtererbsen	kg
0705 50	Linsen	kg
0705 90	andere Hülsenfrüchte	kg

Anmerkung.

Unter diese Nummern fallen auch Hülsenfrüchte in Einzelpackungen mit einem Gewicht der Packung von 1 kg oder weniger.

Abschnitt II. Pflanzen und pflanzliche Erzeugnisse

Nummer	Warenbenennung	Maßstab
Wurzeln und Knollen von Mandioka (Manihot, Maniok), Arrowroot (Maranta, Pfeilwurz), Salep, Topinambur, Bataten und andere ähnliche Wurzeln und Knollen mit hohem Gehalt an Stärke oder Inulin, auch getrocknet oder in Stücken:		
0706 10	Topinambur	kg
0706 20	Wurzeln und Knollen von Mandioka oder Arrowroot	kg
0706 30	Süßkartoffeln (Bataten)	kg
0706 90	andere stärke- und inulinhaltige Wurzeln und Knollen	kg



Abschnitt II. Pflanzen und pflanzliche Erzeugnisse

Nummer	Warenbenennung	Maßstab
--------	----------------	---------

Kapitel 8

Eßbare Früchte und eßbare Fruchtschalen

Allgemeine Anmerkungen.

1. Ausgenommen von diesem Kapitel sind eßbare Früchte, in anderer Weise zubereitet oder haltbar gemacht als in diesem Kapitel vorgesehen, z. B. in Gläsern, Büchsen oder luftdicht verschlossenen Behältnissen (Kap. 20);
2. Gekühlte Früchte werden wie frische Früchte behandelt.

Früchte aus tropischen Ländern, frisch oder getrocknet, auch ohne Schalen:

Bananen:		
0801 11	frisch	kg
0801 15	getrocknet	kg
0801 20	Kokosnüsse	kg
0801 30	Kokosraspel oder ähnlich zerkleinerte Kokosnußkerne, ausgenommen Kopra (1201 11)	kg
0801 40	Paranüsse, Anakardien (Akajounüsse) und ähnliche Früchte	kg
0801 50	Datteln	kg
0801 60	Ananas	kg
Tamarinden:		
0801 91	für pharmazeutische Zwecke	kg
0801 92	für andere Zwecke	kg
0801 99	andere Früchte aus tropischen Ländern (z. B. Anona, Mangopflaumen) ..	kg

Zitrusfrüchte, frisch oder getrocknet:

0802 10	Apfelsinen	kg
0802 20	Mandarinen	kg
0802 30	Zitronen	kg
0802 40	Pampelmusen und Pomelos (Grapefruits)	kg
0802 50	Zedratfrüchte	kg
0802 91	Limetten	kg
0802 93	Pomeranzen	kg
0802 99	andere Zitrusfrüchte (z. B. Clementinen)	kg

Feigen:

0803 01	frisch	kg
0803 05	getrocknet	kg

Anmerkung.

Gebrannte Feigen fallen unter die Nr. 2101 70.

Abschnitt II. Pflanzen und pflanzliche Erzeugnisse

Nummer	Warenbenennung	Maßstab
Weintrauben:		
frisch:		
0804 11	Tafeltrauben	kg
0804 19	Keltertrauben und andere frische Trauben	kg
getrocknet:		
0804 51	Korinthen	kg
0804 59	andere getrocknete Trauben (z. B. Traubenrosinen und Sultaninen) ..	kg
Schalenfrüchte, anderweit weder genannt noch inbegriffen, frisch oder getrocknet, auch ohne Schalen:		
Mandeln:		
0805 11	frisch	kg
0805 15	getrocknet	kg
Haselnüsse:		
0805 21	in der Schale	kg
0805 25	ohne Schale (Haselnußkerne)	kg
Walnüsse:		
0805 31	in der Schale	kg
0805 35	ohne Schale (Walnußkerne)	kg
0805 40	Eßkastanien (Maronen)	kg
0805 90	Pistazien und andere Schalenfrüchte (z. B. Piniennüsse, Pekanüsse) ...	kg
Äpfel, Birnen, Quitten, frisch:		
Äpfel:		
0806 11	Mostäpfel	kg
0806 19	andere Äpfel	kg
Birnen:		
0806 31	Mostbirnen	kg
0806 39	andere Birnen	kg
0806 50	Quitten	kg
Steinobst, frisch:		
0807 10	Aprikosen	kg
0807 20	Pflirsiche, einschließlich Brugnolen und Nektarinen	kg
0807 30	Kirschen und Weichseln	kg
0807 40	Pflaumen, Zwetschgen, Mirabellen und Reineclauden	kg
0807 90	anderes Steinobst (z. B. Schlehen)	kg
Beeren, frisch:		
0808 10	Erdbeeren	kg
Johannisbeeren:		
0808 21	schwarze Johannisbeeren	kg
0808 29	andere Johannisbeeren	kg

Abschnitt II. Pflanzen und pflanzliche Erzeugnisse

Nummer	Warenbenennung	Maßstab
0808 30	Himbeeren	kg
0808 40	Preiselbeeren (Kronsbeeren)	kg
0808 50	Heidelbeeren (Bickbeeren, Blaubeeren)	kg
0808 60	Stachelbeeren	kg
0808 70	Brombeeren	kg
0808 90	andere Beeren (z. B. Moosbeeren)	kg
Melonen und andere frische Früchte, in den vorstehenden Nummern 0801 11 bis 0808 90 weder genannt noch inbegriffen:		
0809 10	Melonen	kg
0809 90	andere frische Früchte (z. B. Hagebutten, Lotospflaumen)	kg
Früchte, auch in Stücken oder zerquetscht, gefroren:		
0810 10	Pülpe zur industriellen Verarbeitung	kg
0810 90	andere	kg
Früchte, auch in Stücken oder zerquetscht, in Salzwasser oder in Wasser mit einem Zusatz von anderen Stoffen, die zur vorübergehenden Halt- barmachung dienen:		
0811 10	Pülpe	kg
0811 90	andere	kg
Früchte, auch in Stücke oder in Scheiben geschnitten, getrocknet, an- derweit weder genannt noch inbegriffen, einschließlich der getrockneten, weder gekochten noch gezuckerten Pasten:		
0812 10	Pflaumen, Zwetschgen, Mirabellen und Reineclauden	kg
0812 20	Aprikosen	kg
0812 30	Pfirsiche, einschließlich Brugnolen und Nektarinen	kg
0812 40	Äpfel und Birnen	kg
0812 50	Preiselbeeren und Heidelbeeren	kg
0812 80	andere Trockenfrüchte, anderweit weder genannt noch inbegriffen ...	kg
0813 00	Schalen von Zitrusfrüchten, Melonen und anderen Früchten, frisch, ge- froren, in Salzwasser oder in Wasser mit einem Zusatz von anderen Stoffen, die zur vorübergehenden Haltbarmachung dienen, oder ge- trocknet	kg

Nur für die Ausfuhr

0814 00	Trockenobstmischungen	kg
---------	-----------------------------	----

Abschnitt II. Pflanzen und pflanzliche Erzeugnisse

Nummer	Warenbenennung	Maßstab
--------	----------------	---------

Kapitel 9

Kaffee, Tee, Mate und Gewürze

Allgemeine Anmerkung.

Ausgenommen von diesem Kapitel sind:

- a) ungemahlene Pfefferfrüchte der Gattung „Capsicum“ ohne brennenden Geschmack (Kap. 7);
- b) Kubebenpfeffer der Art „Cubeba officinalis Miquel“ (Kap. 12);
- c) Vanillezucker (Kap. 17).

Kaffee, auch gebrannt oder koffeinfrei, einschließlich Abfall, Schalen und Häutchen:

0901 10	nicht geröstet (Rohkaffee)	kg
0901 50	geröstet, auch gemahlen oder in beliebigem Verhältnis mit anderen Stoffen gemischt	kg
0901 90	Abfall, Schalen und Häutchen	kg

Anmerkung.

Kaffee-Essenz, Kaffee-Extrakt und ähnliche Zubereitungen auf der Grundlage von Kaffee fallen unter die Nrn. 2102 10 und 2102 50.

0902 00	Tee, einschließlich Abfall	kg
0903 00	Mate	kg

Pfeffer der Gattung „Piper“, Paprika der Gattung „Capsicum“ und Pimente der Gattung „Pimenta“:

0904 10	Pfeffer der Gattung „Piper“	kg
0904 20	Paprika (spanischer Pfeffer), echter Cayennepfeffer (Chillies) und andere Früchte mit brennendem Geschmack der Gattung „Capsicum“	kg
0904 30	Pimente (z. B. Nelkenpfeffer)	kg

Anmerkung.

Gemahlene Früchte der Gattung „Capsicum“ ohne brennenden Geschmack fallen unter die Nrn. 0910 91 bis 0910 99; nichtgemahlene Früchte dieser Art fallen in das Kapitel 7.

0905 00	Vanille	kg
---------	---------------	----

Zimt und Zimtblüten:

0906 10	Ceylon-Zimt (Kaneel)	kg
0906 50	anderer Zimt (z. B. Zimtkassia und Cassia vera) und Zimtblüten, ausgenommen bitterer Zimt, weißer Zimt, Nelkenzimt, Rohrkassia und Massoyrinde (1207 59)	kg
0907 00	Gewürznelken (Mutternelken, Knospen und Stengel)	kg

Abschnitt II. Pflanzen und pflanzliche Erzeugnisse

Nummer	Warenbenennung	Maßstab
Muskatnüsse, auch mit Schale, Muskatblüten; Amomen und Kardamomen:		
0908 10	Muskatnüsse und Muskatblüten	kg
0908 50	Amomen und Kardamomen	kg
Anis, Sternanis (Badian), Fenchel, Koriander, Kümmel aller Art und Wacholderbeeren:		
Sternanis:		
0909 11	für technische Zwecke	kg
0909 19	für andere Zwecke	kg
0909 20	Kümmel aller Art, ausgenommen Schwarzkümmel (1207 59)	kg
Anis, Fenchel und Koriander:		
0909 31	für technische Zwecke	kg
0909 39	für andere Zwecke	kg
Wacholderbeeren:		
0909 61	für technische Zwecke	kg
0909 69	für andere Zwecke	kg
Safran und andere Gewürze:		
0910 10	Safran	kg
0910 20	Ingwer	kg
0910 40	Knoblauch, gemahlen, auch geschrotet	kg
andere Gewürze:		
0910 91	für technische Zwecke	kg
0910 99	für andere Zwecke	kg

Abschnitt II. Pflanzen und pflanzliche Erzeugnisse

Nummer	Warenbenennung	Maßstab
--------	----------------	---------

Kapitel 10

Getreide

Allgemeine Anmerkung.

Dieses Kapitel umfaßt nur unbearbeitete Getreidekörner mit Ausnahme von geschältem oder poliertem Reis.

Weizen, Spelz und Mengkorn:

	Weizen:	
1001 11	Saatweizen	kg
1001 19	anderer Weizen	kg
1001 20	Spelz	kg
1001 90	Mengkorn	kg

Roggen:

1002 01	Saatroggen	kg
1002 09	anderer Roggen	kg

Gerste:

1003 01	Saatgerste	kg
1003 11	Braugerste	kg
1003 19	andere Gerste	kg

Hafer:

1004 01	Saathafer	kg
1004 09	anderer Hafer	kg

Mais:

1005 01	Saatmais	kg
1005 09	anderer Mais	kg

Reis, auch Bruchreis:

1006 10	in Strohülle	kg
	enthüllt:	
1006 51	nicht poliert	kg
1006 55	poliert, auch glasiert	kg
	Bruchreis:	
1006 91	nicht poliert	kg
1006 95	poliert	kg

Anmerkung.

Bruchreis ist Reis, der durch Drahtsieb Nr. 9 hindurchfällt.

Abschnitt II. Pflanzen und pflanzliche Erzeugnisse

Nummer	Warenbenennung	Maßstab
Buchweizen, Hirse, Dari, Milocorn, Kanariensaat und andere Getreidearten:		
1007 20	Buchweizen	kg
1007 40	Hirse der Arten Sorghum, Panicum und Setaria (z. B. Milocorn, Rispenhirse, Kolbenhirse, Dari, Bluthirse)	kg
1007 90	andere Getreidearten (z. B. Kanariensaat, Mannagrütze)	kg

Abschnitt II. Pflanzen und pflanzliche Erzeugnisse

Nummer	Warenbenennung	Maßstab
--------	----------------	---------

Kapitel II

Müllereierzeugnisse, Malz, Stärke und Stärkemehl; Kleber und Klebermehl

Allgemeine Anmerkung.

Ausgenommen von diesem Kapitel sind:

- a) Mehl von Ölsaaten und Ölfrüchten, Hopfenmehl und andere Mehlarthen des Kapitels 12;
- b) Müllereierzeugnisse, Malz, Stärke und Stärkemehl, für den diätetischen oder pharmazeutischen Gebrauch besonders zubereitet (Kap. 18, 19 und 30);
- c) Müllereierzeugnisse, erhitzt oder geröstet (Kap. 19);
- d) Kaffee-Ersatz aus gebranntem Malz (Kap. 21);
- e) Stärke, Stärkemehl, geröstet (Kap. 35).

Mehl aus Getreide:

aus Weizen, Spelz oder Mengkorn:

1101 11	Weizenfuttermehl	kg
1101 19	anderes Mehl aus Weizen, Spelz oder Mengkorn	kg

aus Roggen:

1101 21	Roggenfuttermehl	kg
1101 29	anderes Roggenmehl	kg

aus Gerste:

1101 31	Gerstenfuttermehl	kg
1101 39	anderes Gerstenmehl	kg

aus Hafer:

1101 41	Haferfuttermehl	kg
1101 49	anderes Hafermehl	kg

aus Mais:

1101 51	Maisfuttermehl	kg
1101 59	anderes Maismehl	kg

aus Reis:

1101 61	Reisfuttermehl	kg
1101 69	anderes Reismehl	kg

1101 90	aus anderem Getreide	kg
---------	----------------------------	----

**Grütze, Grieß; Körner, geschrotet, perlförmig oder gequetscht (Flocken);
eßbare Getreidekeime:**

1102 10	von Weizen, Spelz oder Mengkorn	kg
1102 30	von Gerste	kg
1102 40	von Hafer	kg
1102 50	von Mais	kg
1102 60	von Reis, ausgenommen geschälter Reis und Bruchreis (1006 51 bis 1006 95)	kg
1102 90	von anderem Getreide	kg

Abschnitt II. Pflanzen und pflanzliche Erzeugnisse

Nummer	Warenbenennung	Maßstab
Mehl aus Hülsenfrüchten der Nrn. 0705 12 bis 0705 90:		
1103 01	für Futterzwecke	kg
1103 09	für andere Zwecke	kg
1104 00	Mehl aus Früchten und Fruchtschalen des Kapitels 8	kg
Kartoffelwalmehl, Kartoffelgrieß, Kartoffelsago, Kartoffelflocken und Preßkartoffeln (Kartoffelbrei):		
1105 10	Kartoffelsago	kg
1105 90	Kartoffelwalmehl, Kartoffelgrieß, Kartoffelflocken und Preßkartoffeln	kg
Mehl und Grieß, anderweit weder genannt noch inbegriffen:		
1106 10	Mehl aus Tapiokawurzeln	kg
1106 90	anderes Mehl sowie Grieß	kg
Malz, auch geröstet:		
1107 10	Malzmehl	kg
1107 90	anderes Malz, auch geröstet	kg
Stärke und Stärkemehl:		
1108 10	aus Weizen	kg
	aus Mais:	
1108 51	in Aufmachungen für den Einzelverkauf	kg
1108 59	in anderer Aufmachung	kg
1108 60	aus Reis	kg
1108 70	aus anderem Getreide	kg
1108 80	aus Kartoffeln	kg
1108 90	andere Stärke und anderes Stärkemehl (z. B. aus Mandiokawurzeln, Sagopalmenmark, Pfeilwurz [Arrowroot] und anderen Pflanzen)	kg
1109 00	Kleber und Klebermehl (Gluten und Glutenmehl), auch geröstet	kg

Kapitel 12

**Ölsaaten und ölhaltige Früchte; verschiedene Körner,
Samen und Früchte; Pflanzen zum Gewerbe- oder Heil-
gebrauch; Stroh und pflanzliche Futtermittel**

Allgemeine Anmerkungen.

1. Ausgenommen von diesem Kapitel sind:
 - a) Oliven (Kap. 7 und 20);
 - b) Kokosnüsse, auch geraspelt oder ähnlich zerkleinerte Kokosnußkerne zum Genuß (Kap. 8);
 - c) zubereitetes Senfmehl (Kap. 21);
 - d) Pflanzen, Pflanzenteile, Körner und Früchte der Nrn. 1207 10 bis 1207 59, untereinander gemischt oder in Aufmachungen für den Einzelverkauf (Kap. 30, 33 und 38).
2. Die in den Nrn. 1203 11 bis 1203 99 genannten Samen und Früchte gelten ohne Rücksicht auf ihren Verwendungszweck stets als Samen und Früchte zur Aussaat, Hülsenfrüchte des Kapitels 7, Samen von Gewürzen und andere Erzeugnisse des Kapitels 9, Getreide (Kap. 10), Ölsaaten der Nrn. 1201 11 bis 1201 89 und Samen der Nrn. 1207 10 bis 1207 59 fallen nicht unter die Nrn. 1203 11 bis 1203 99. Sie bleiben ebenfalls ohne Rücksicht auf ihren Verwendungszweck bei ihren Nummern.

Ölsaaten und ölhaltige Früchte, auch geschrotet:

Ölsaaten und ölhaltige Früchte:	
1201 11	Kopra kg
1201 15	Palmfrüchte und Palmkerne kg
Erdnüsse in Schalen:	
1201 21	für die Gewinnung von Öl kg
1201 24	für andere Zwecke kg
Erdnußkerne:	
1201 25	für die Gewinnung von Öl kg
1201 29	für andere Zwecke kg
1201 31	Sojabohnen kg
1201 35	Raps und Rübsen kg
1201 41	Baumwollsaat kg
Leinsaaten:	
1201 45	für die Gewinnung von Öl kg
1201 46	für Saatzwecke kg
1201 47	für Futterzwecke kg
1201 49	für andere Zwecke kg
1201 51	Sonnenblumenkerne kg
1201 55	Sesamsaat kg
Mohnsaaten:	
1201 61	für die Gewinnung von Öl kg
1201 64	für andere Zwecke kg
1201 71	Senfsaat kg
1201 73	Nigersaat kg
1201 75	Kapksaat kg
1201 77	Shea-Nüsse kg

Abschnitt II. Pflanzen und pflanzliche Erzeugnisse

Nummer	Warenbenennung	Maßstab
Rizinussaat:		
1201 80	für Saatzwecke	kg
1201 82	für andere Zwecke	kg
1201 83	Pulguera-, Marfourair- und Mowrasaaten	kg
1201 85	Hanfsaat	kg
1201 89	andere Ölsaaten und ölhaltige Früchte (z. B. Dottersaat, Ölrettichsaat, Hederichsaat)	kg
Ölkuchen, Oliventrester und andere Rückstände von der Pflanzen- ölgewinnung mit einem Fettgehalt von 8 vH oder mehr (andere: 2304 11 bis 2304 95):		
1201 91	für die Gewinnung von Öl	kg
1201 96	für andere Zwecke	kg
Anmerkung.		
Unter diese Nummern fallen auch Ölsaaten und ölhaltige Früchte in Einzelpackungen mit einem Stückgewicht von 1 kg oder weniger.		
Mehl von Ölsaaten und ölhaltigen Früchten:		
1202 10	aus Sojabohnen	kg
1202 99	anderes	kg
Samen und Früchte zur Aussaat, anderweit weder genannt noch in- begriffen:		
Rübensamen:		
1203 11	Zuckerrübensamen	kg
1203 19	andere (z. B. Samen von Runkelrüben und Steckrüben)	kg
Grassamen und andere Samen für Wiesen oder für den Feldfutter- bau:		
Kleesamen:		
1203 21	Rotkleesamen (<i>Trifolium pratense</i>)	kg
1203 22	Luzernesamen	kg
1203 23	Esparsettesamen	kg
1203 24	Serradellasamen	kg
1203 26	Inkarnatkleesamen	kg
1203 27	andere Kleesamen	kg
1203 28	Grassamen für Dauergrünland und Feldfutterbau (z. B. Raygras-, Timothee-, Rispfen- und Schwingelsamen)	kg
1203 29	andere Samen für den Feldfutterbau (z. B. Ackerspörgel), aus- genommen Futterrübensamen (1203 19)	kg
1203 30	Blumensamen, einschließlich Samen von Zierpflanzen	g
1203 40	Gemüsesamen, einschließlich der Gemüserübensamen (z. B. Samen von Mairüben, Herbstrüben und roten Rüben)	kg
Forstsämereien:		
1203 51	Samen von Nadelbäumen, auch samenhaltige Zapfen	kg
1203 59	andere	kg

Abschnitt II. Pflanzen und pflanzliche Erzeugnisse

Nummer	Warenbenennung	Maßstab
	andere Samen und Früchte:	
1203 92	Wicken	kg
1203 93	Lupinen	kg
1203 99	andere Samen und Früchte, einschließlich Samen von Ziergehölzen ..	kg
	Anmerkung.	
	Als Forstsaamen gelten nur die Saamen der in den Anmerkungen hinter der Nr. 0502 96 aufgeführten Forstpflanzen, ausgenommen Bucheckern (Nr. 1201 89) und Eichen (Nrn. 1210 91 bis 1210 95).	
	Zuckerrüben, auch Schnitzel, frisch, getrocknet oder gemahlen; Zuckerrohr:	
	Zuckerrüben, auch Schnitzel:	
1204 11	frisch	kg
1204 19	andere, einschließlich der trockenen Rübenpülpe mit einem Zuckergehalt von mehr als 3 vH des Gewichts	kg
1204 50	Zuckerrohr	kg
1205 00	Zichorienwurzeln, grün oder getrocknet, auch geschnitten, nicht geröstet ..	kg
	Hopfen:	
1206 10	Zapfen	kg
1206 50	Hopfenmehl (Lupulin)	kg
	Pflanzen, Pflanzenteile, Samen und Früchte, die üblicherweise zur Herstellung von Arzneiwaren, Riechmitteln oder Insektenvertilgungsmitteln verwendet werden, anderweit weder genannt noch inbegriffen, frisch, getrocknet, zerstoßen oder gemahlen:	
1207 10	zur Herstellung von Riechmitteln	kg
	zur Herstellung von Heilmitteln oder Insektenvertilgungsmitteln:	
1207 51	Pyrethrum (Wurzeln, Rinden, Stiele, Blätter und Blüten) und Wurzeln von rotenonhaltigen Pflanzen (z. B. von Derris, Timbo, Cubé, Barbasco, Tephrosia)	kg
1207 55	Kubebenpfeffer (Cubeba officinalis Miquel)	kg
1207 56	Chinarinde	kg
1207 57	Blüten (z. B. Kamillenblüten), Blütenstände, Blütendolden und Blätter	kg
1207 59	andere (z. B. Algen, Moose, Flechten, Wurzeln, Holz, Rinden, Früchte, Körner und Stengel)	kg

Anmerkung.

Unter diese Nummern fallen auch Waren mit einem Gewichtsanteil bis zu 20 vH Äthylalkohol zur Herstellung von Arzneiwaren, Riechmitteln oder Insektenvertilgungsmitteln unter Zollsicherung.

Abschnitt II. Pflanzen und pflanzliche Erzeugnisse

Nummer	Warenbenennung	Maßstab
	Johannisbrot, frisch oder getrocknet, auch zerstoßen oder gemahlen; Fruchtsteine und andere pflanzliche Erzeugnisse zum Genuß, auch gemahlen, anderweit weder genannt noch inbegriffen:	
1208 10	Johannisbrot, auch gemahlen oder zerstoßen	kg
	Johannisbrotkerne, ausgenommen Johannisbrotkeime und Johannisbrotkeimmehl (1208 90):	
1208 21	gemahlen (Johannisbrotkernmehl)	kg
1208 25	gebrochen oder auf eine andere Art zerkleinert	kg
1208 29	andere	kg
1208 90	andere pflanzliche Erzeugnisse, einschließlich Fruchtsteine	kg
1209 00	Stroh und Spreu von Getreide, roh, auch gehäckselt	kg
	Futterrüben, Steckrüben und andere Wurzeln zu Futterzwecken; Futterpflanzen und andere pflanzliche Erzeugnisse zu Futterzwecken, frisch oder getrocknet, auch gehäckselt, nicht weiter zubereitet, mit Ausnahme der in Nr. 1209 00 aufgeführten Erzeugnisse:	
	Futterrüben, Steckrüben und andere Feldrüben zu Futterzwecken:	
1210 11	frisch	kg
1210 15	getrocknet	kg
	Futterpflanzen und andere pflanzliche Erzeugnisse zu Futterzwecken:	
1210 91	frisch	kg
1210 95	getrocknet, auch gemahlen	kg

Abschnitt II. Pflanzen und pflanzliche Erzeugnisse

Nummer	Warenbenennung	Maßstab
--------	----------------	---------

Kapitel 13

**Pflanzliche Rohstoffe zum Färben oder Gerben;
Gummiarten, Harze und andere pflanzliche Säfte und Auszüge**

Allgemeine Anmerkung.

Ausgenommen von diesem Kapitel sind:

- a) pflanzliche Öle, Fette und Wachse (Kap. 15);
- b) Malzextrakte (Kap. 19);
- c) Frucht- und Gemüsesäfte (Kap. 20, 22);
- d) Kaffee-Extrakte (Kap. 21);
- e) Pflanzensäfte und -auszüge, alkoholhaltig (Kap. 21, 22);
- f) Kampfer, natürlicher, und Glycyrrhizin (Kap. 29);
- g) Gerb- und Farbstoffauszüge (Kap. 32);
- h) ätherische Öle und pflanzliche Essenzen (Kap. 33);
- i) Kautschuk und kautschukähnliche Gummiarten (Kap. 40).

Pflanzliche Stoffe zum Färben oder Gerben:

	Hölzer, in Blöcken, und Wurzeln, auch gemahlen:	
1301 11	Blau-, Gelb- und Rotholz	kg
	andere Hölzer oder Wurzeln:	
1301 16	zum Färben (z. B. Alkannawurzeln)	kg
1301 18	zum Gerben (z. B. Quebrachholz)	kg
	Rinden, auch gemahlen:	
1301 21	Eichen- und Fichtenrinden	kg
	andere Rinden:	
1301 26	zum Färben	kg
1301 28	zum Gerben (z. B. Mimosa-, Mangrove-, Hemlock- und Maletto- rinden)	kg
	Beeren, Nüsse und andere Früchte, auch gemahlen:	
1301 31	Valonea und Dividivi, einschließlich Trillo	kg
	Myrobalanen:	
1301 33	für Saatzwecke	kg
1301 34	für andere Zwecke	kg
	andere Beeren, Nüsse oder Früchte:	
1301 36	zum Färben (z. B. Gelbbeeren)	kg
1301 38	zum Gerben (z. B. Algarobilla)	kg
	andere pflanzliche Stoffe:	
1301 91	Sumach	kg
	andere:	
1301 96	zum Färben (z. B. Saflor, Waid)	kg
1301 98	zum Gerben (z. B. Kino, Gallen)	kg

Abschnitt II. Pflanzen und pflanzliche Erzeugnisse

Nummer	Warebenennung	Maßstab
Schellack, auch gebleicht; Gummarten; Gummiharze; natürliche Harze und Balsame:		
1302 10	Terpentinharze, roh (z. B. gemeiner Terpentin, Lärchenterpentin), ausgenommen Harzdestillate (Kap. 38)	kg
Schellack:		
1302 21	nicht gebleicht	kg
1302 25	gebleicht	kg
1302 30	Gummilack (Stock- und Körnerlack) und Kirilack	kg
1302 40	Gummi arabicum, Akajou-, Kirsch-, Kutera- und Bassoragummi	kg
1302 50	Tragantgummi, Karaya-, Kadaya- und Sterculiagummi	kg
1302 60	Asant, Galbanum, Gummigut, Weihrauch und andere Gummiharze ..	kg
1302 70	Akaroid-, Benzoe-, Dammar-, Elemi-, Sandarakharz und andere Hart- harze	kg
1302 80	Kopale (z. B. Manila-, Kauri- und Sansibarkopal)	kg
1302 90	Balsame (z. B. Storax, Kopaiva-, Peru- und Tolubalsam)	kg
Pflanzensäfte und -auszüge; Pektin; Agar-Agar und andere Pflanzenschleime und natürliche Verdickungsstoffe, anderweit weder genannt noch inbegriffen:		
1303 10	Süßholzsaft und -extrakt, flüssig oder fest, auch gereinigt	kg
Pektin:		
1303 21	flüssig oder teigartig (Pektinsaft oder -extrakt)	kg
1303 25	trocken	kg
Pflanzenschleime und natürliche Verdickungsstoffe:		
1303 31	Agar-Agar	kg
1303 39	andere Pflanzenschleime und natürliche Verdickungsstoffe	kg
1303 40	Pyrethrum-Auszug und Auszüge aus rotenonhaltigen Wurzeln	kg
1303 50	Hopfen-Auszug	kg
1303 60	Opium	kg
1303 90	andere Pflanzensäfte und -auszüge (z. B. Quassia-, Vanille- und Aloe- auszug)	kg

Anmerkung.

Süßholzextrakt (Lakritze), gezuckert, mit einem Zuckergehalt von mehr als 10 vH des Gewichts oder in Form von Zuckerwaren, fällt unter die Nr. 1704 91.

Nummer	Warenbenennung	Maßstab
--------	----------------	---------

Kapitel 14

Flecht- und Schnitzstoffe und andere Rohstoffe sowie Halberzeugnisse pflanzlichen Ursprungs

Allgemeine Anmerkung.

Ausgenommen von diesem Kapitel sind:

- a) Holzspan und Holzwolle (Kap. 44);
- b) Textilfasern und pflanzliche Stoffe, die für ihre Verwendung als Spinnstoffe aufbereitet worden sind (Abschnitt XI);
- c) Pinselköpfe (Kap. 96).

**Pflanzliche Stoffe, für die Korb- und Flechtwarenherstellung geeignet,
anderweit weder genannt noch inbegriffen:**

Korbweiden:

1401 11	roh, nicht geschält, nicht gespalten	kg
1401 15	geschält, nicht gespalten	kg
1401 19	gespalten oder anders bearbeitet	kg

Schilf, Bambus und dergleichen:

1401 21	roh oder nur gequetscht	kg
1401 29	gespalten, poliert, gefärbt oder anders bearbeitet	kg

Stuhlrohr (spanisches Rohr, Rotang), Binsen und dergleichen:

1401 31	roh oder nur gequetscht	kg
1401 35	gespalten oder abgeschält (Peddig), auch poliert oder gefärbt	kg
1401 39	gerissen oder anders bearbeitet	kg

1401 40	Raffia	kg
---------	--------------	----

1401 50	Getreidestroh, gereinigt, gebleicht oder gefärbt, einschließlich der Trinkstrohhalme	kg
---------	-----------------------------------------------------------------------------------------------	----

1401 90	Lindenbast und andere pflanzliche Stoffe, auch zu Strängen zusam- mengedreht	kg
---------	---------------------------------------------------------------------------------------	----

**Pflanzliche Stoffe für Polsterzwecke, auch zu Strängen zusammen-
gedreht, anderweit weder genannt noch inbegriffen:**

Kapak:

1402 11	roh	kg
1402 15	gereinigt, kardiert, gekrempelt oder anders bearbeitet	kg

Pflanzenhaar, Seegras und andere pflanzliche Stoffe für Polsterzwecke:

1402 91	afrikanisches Pflanzenhaar (Crin d'Afrique)	kg
1402 99	andere (z. B. Seegras)	kg

**Pflanzliche Stoffe für Besen, Bürsten und Pinsel (z. B. Sorgho, Piassava,
Quecken und Istel), anderweit weder genannt noch inbegriffen, auch zu
Strängen zusammengedreht oder in Bündeln, roh, gebleicht oder ge-
färbt:**

1403 10	roh, auch gehechelt	kg
1403 90	gebleicht oder gefärbt	kg

Abschnitt II. Pflanzen und pflanzliche Erzeugnisse

Nummer	Warenbenennung	Maßstab
1404 00	Fruchtsteine, Fruchtkerne, Schalen und Nüsse zum Schneiden, anderweit weder genannt noch inbegriffen	kg
	Andere pflanzliche Erzeugnisse, anderweit weder genannt noch inbegriffen, roh, gebleicht oder gefärbt:	
1405 10	Espartogras (Alfa, Spartogras und Diss), auch zu Strängen zusammengedreht	kg
	Irländisches Moos (Carrageenmoos):	
1405 91	für technische Zwecke	kg
1405 92	für andere Zwecke	kg
	andere pflanzliche Erzeugnisse, auch gemahlen (z. B. Luffa, Ginster, Seetangmehl, Steinnuß- und Kokosnußschalenmehl):	
1405 97	für Futterzwecke	kg
1405 98	für technische Zwecke	kg
1405 99	für andere Zwecke	kg

Abschnitt III

Tierische und pflanzliche Fette und Öle; Erzeugnisse ihrer Spaltung; genußfertige Speisefette; Wachse tierischen und pflanzlichen Ursprungs

Kapitel 15

Tierische und pflanzliche Fette und Öle; Erzeugnisse ihrer Spaltung; genußfertige Speisefette; Wachse tierischen und pflanzlichen Ursprungs

Allgemeine Anmerkung.

Ausgenommen von diesem Kapitel sind:

- a) Schweinespeck, anderes Schweinefett und Geflügelfett, weder gepreßt noch ausgeschmolzen (Kap. 2);
- b) Butter (Kap. 4);
- c) Kakaobutter (Kakaoöl) und Kakaofett (Kap. 18);
- d) Grießen, Ölkuchen, Oliventrester und andere Rückstände von der Pflanzenölgewinnung (Kap. 23);
- e) isolierte Fettsäuren, zubereitetes Wachs, Fettstoffe zu pharmazeutischen Erzeugnissen, Farben, Lacken, Seifen, Riech-, Körperpflege- und Schönheitsmitteln verarbeitet, sulfonierte Öle und andere Erzeugnisse des Abschnitts VI;
- f) Ölkautschuk (Kap. 40).

Schweineschmalz, Schmalzöl und gepreßtes oder ausgeschmolzenes Geflügelfett:

rohes Schweineschmalz:		
1501 11	für Ernährungszwecke	kg
1501 12	für technische Zwecke	kg
gereinigtes Schweineschmalz:		
1501 21	für Ernährungszwecke	kg
1501 22	für technische Zwecke	kg
Schmalzöl:		
1501 31	für Ernährungszwecke	kg
1501 32	für technische Zwecke	kg
Geflügelfett:		
1501 41	für Ernährungszwecke	kg
1501 42	für technische Zwecke	kg

Abschnitt III. Tierische und pflanzliche Fette und Öle usw.

Nummer	Warenbenennung	Maßstab
Talg, roh oder ausgeschmolzen, einschließlich des sogenannten „premier jus“:		
1502 10	roh, auch in Strängen	kg
	ausgeschmolzen:	
	Premier jus:	
1502 21	für Ernährungszwecke	kg
1502 22	für technische Zwecke	kg
	anderer ausgeschmolzener Talg:	
1502 31	für Ernährungszwecke	kg
1502 32	für technische Zwecke	kg
Oleostearin; Oleomargarin, nicht emulgiert, weder gemischt noch zubereitet:		
1503 01	für Ernährungszwecke	kg
1503 02	für technische Zwecke	kg
Fette und Öle von Fischen oder Meerestieren, auch gereinigt:		
	Lebertran:	
1504 10	roh	kg
	gereinigt:	
1504 21	Medizinallebertran	kg
1504 29	anderer	kg
	Waltran (Walöl) und Walfett:	
1504 51	für Ernährungszwecke	kg
	für technische Zwecke:	
1504 53	Spermöl (Walratöl)	kg
1504 54	anderes	kg
1504 60	Fischleberöle (z. B. Heilbuttleberöl, Haifischleberöl), ausgenommen Lebertran	kg
	andere Fette und Öle von Fischen oder Meerestieren:	
1504 93	für Ernährungszwecke	kg
1504 94	für technische Zwecke	kg
Wollschweißfett und Wollschweißfettderivate, einschließlich Lanolin:		
1505 10	rohes Wollschweißfett	kg
1505 20	Olein und Stearin des Wollschweißfettes	kg
1505 50	Lanolin und andere Derivate des Wollschweißfettes	kg
Andere Fette und Öle tierischen Ursprungs, einschließlich Klauenöl, Knochenfett und Abfallfett:		
1506 10	Klauenöl und Knochenöl	kg
	andere Fette und Öle tierischen Ursprungs:	
1506 91	für Ernährungszwecke	kg
1506 92	für technische Zwecke	kg

Abschnitt III. Tierische und pflanzliche Fette und Öle usw.

Nummer	Warenbenennung	Maßstab
Fette Öle pflanzlichen Ursprungs, flüssig oder fest:		
Leinöl:		
roh:		
1507 11	für Ernährungszwecke	kg
1507 12	für technische Zwecke	kg
nicht roh (z. B. raffiniert):		
1507 13	für Ernährungszwecke	kg
1507 14	für technische Zwecke	kg
Olivenöl, ausgenommen Sulfurolivenöl (1507 19 und 1507 20) und Lavatöle (1507 79 und 1507 80):		
roh:		
1507 15	für Ernährungszwecke	kg
1507 16	für technische Zwecke	kg
nicht roh (z. B. raffiniert):		
1507 17	für Ernährungszwecke	kg
1507 18	für technische Zwecke	kg
Sulfurolivenöl:		
1507 19	roh	kg
1507 20	nicht roh	kg
Kokosöl:		
roh:		
1507 21	für Ernährungszwecke	kg
1507 22	für technische Zwecke	kg
nicht roh (z. B. raffiniert):		
1507 23	für Ernährungszwecke	kg
1507 24	für technische Zwecke	kg
Palmöl:		
roh:		
1507 25	für Ernährungszwecke	kg
1507 26	für technische Zwecke	kg
nicht roh (z. B. raffiniert):		
1507 27	für Ernährungszwecke	kg
1507 28	für technische Zwecke	kg
Erdnußöl:		
roh:		
1507 31	für Ernährungszwecke	kg
1507 32	für technische Zwecke	kg
nicht roh (z. B. raffiniert):		
1507 33	für Ernährungszwecke	kg
1507 34	für technische Zwecke	kg
Sojabohnenöl:		
roh:		
1507 35	für Ernährungszwecke	kg
1507 36	für technische Zwecke	kg
nicht roh (z. B. raffiniert):		
1507 37	für Ernährungszwecke	kg
1507 38	für technische Zwecke	kg

Abschnitt III. Tierische und pflanzliche Fette und Öle usw.

Nummer	Warenbenennung	Maßstab
Raps- und Rüböl:		
roh:		
1507 41	für Ernährungszwecke	kg
1507 42	für technische Zwecke	kg
nicht roh (z. B. raffiniert):		
1507 43	für Ernährungszwecke	kg
1507 44	für technische Zwecke	kg
Baumwollsaatöl:		
roh:		
1507 45	für Ernährungszwecke	kg
1507 46	für technische Zwecke	kg
nicht roh (z. B. raffiniert):		
1507 47	für Ernährungszwecke	kg
1507 48	für technische Zwecke	kg
Sonnenblumenöl:		
roh:		
1507 51	für Ernährungszwecke	kg
1507 52	für technische Zwecke	kg
nicht roh (z. B. raffiniert):		
1507 53	für Ernährungszwecke	kg
1507 54	für technische Zwecke	kg
Rizinusöl:		
1507 55	roh	kg
1507 57	nicht roh (z. B. raffiniert)	kg
Holzöl:		
1507 61	roh	kg
1507 63	nicht roh (z. B. raffiniert)	kg
Palmkernöl:		
roh:		
1507 65	für Ernährungszwecke	kg
1507 66	für technische Zwecke	kg
nicht roh (z. B. raffiniert):		
1507 67	für Ernährungszwecke	kg
1507 68	für technische Zwecke	kg
Senfsaatöl:		
1507 69	roh	kg
1507 70	nicht roh (z. B. raffiniert)	kg
Sesamöl:		
roh:		
1507 71	für Ernährungszwecke	kg
1507 72	für technische Zwecke	kg
nicht roh (z. B. raffiniert):		
1507 73	für Ernährungszwecke	kg
1507 74	für technische Zwecke	kg

Abschnitt III. Tierische und pflanzliche Fette und Öle usw.

Nummer	Warenbenennung	Maßstab
Bucheckern-, Mais- und Mohnöl:		
roh:		
1507 75	für Ernährungszwecke	kg
1507 76	für technische Zwecke	kg
nicht roh (z. B. raffiniert):		
1507 77	für Ernährungszwecke	kg
1507 78	für technische Zwecke	kg
Lavatöle:		
1507 79	roh	kg
1507 80	nicht roh (z. B. raffiniert)	kg
Shea- und Karitéöl:		
roh:		
1507 81	für Ernährungszwecke	kg
1507 82	für technische Zwecke	kg
nicht roh (z. B. raffiniert):		
1507 83	für Ernährungszwecke	kg
1507 84	für technische Zwecke	kg
Kopaivaöl:		
1507 85	roh	kg
1507 87	nicht roh (z. B. raffiniert)	kg
Stillingiaöl:		
1507 91	roh	kg
1507 93	nicht roh (z. B. raffiniert)	kg
andere Fette und Öle pflanzlichen Ursprungs (z. B. Safloröl, Pulgueraöl, Eléococca- und Oiticicaöl, Jllipéöl):		
roh:		
1507 95	für Ernährungszwecke	kg
1507 96	für technische Zwecke	kg
nicht roh (z. B. raffiniert):		
1507 97	für Ernährungszwecke	kg
1507 98	für technische Zwecke	kg
Anmerkung.		
Öle dieser Nummern sind pflanzliche Öle, deren natürlicher Säuregehalt weniger als 50 vH, bei Oliven- und Palmöl weniger als 85 vH beträgt.		
Gekochte, oxydierte, geblasene Öle, Sulfuröle sowie Standöl:		
1508 10	Sulfuröle, ausgenommen Sulfuro Olivenöl (1507 19 und 1507 20)	kg
1508 91	Firnisse und Standöle auf der Grundlage von Leinöl	kg
1508 99	andere	kg
1509 00	Natürliche Gerbfette	kg

Abschnitt III. Tierische und pflanzliche Fette und Öle usw.

Nummer	Warenbenennung	Maßstab
Fettsäuren und saure Öle:		
Fettsäuren:		
1510 01	technische Ölsäure	kg
1510 05	technische Stearinsäure	kg
andere Fettsäuren:		
1510 21	Spaltfettsäuren	kg
1510 29	Destillationsfettsäuren	kg
1510 50	saure Öle	kg
Anmerkungen.		
1. Saure Öle dieser Nummer sind tierische und pflanzliche Fettstoffe, deren natürlicher Säuregehalt 50 vH oder mehr, jedoch weniger als 85 vH beträgt. Ausgenommen sind Oliven- und Palmöl.		
2. Fettsäuren dieser Nummern sind tierische und pflanzliche Fettsäuren, deren Gehalt an freien Fettsäuren 85 vH oder mehr beträgt. Ausgenommen sind isolierte Fettsäuren (Kap. 29).		
Glycerin, roh, einschließlich Glycerinwasser und -lauge:		
1511 10	Glycerin, roh (reines Glycerin: 2905 81)	kg
1511 50	Glycerinwasser und -lauge	kg
Fette und Öle, gehärtet:		
Walöl:		
roh gehärtet:		
1512 11	für Ernährungszwecke	kg
1512 12	für technische Zwecke	kg
1512 15	raffiniert gehärtet	kg
Fischöl:		
roh gehärtet:		
1512 21	für Ernährungszwecke	kg
1512 22	für technische Zwecke	kg
1512 25	raffiniert gehärtet	kg
andere Fette tierischen Ursprungs:		
roh gehärtet:		
1512 51	für Ernährungszwecke	kg
1512 52	für technische Zwecke	kg
1512 55	raffiniert gehärtet	kg
Fette pflanzlichen Ursprungs:		
roh gehärtet:		
1512 91	für Ernährungszwecke	kg
1512 92	für technische Zwecke	kg
1512 95	raffiniert gehärtet	kg
Margarine, Kunstspeisefette und andere zubereitete Speisefette, anderweit weder genannt noch inbegriffen:		
1513 10	Margarine	kg
1513 90	Kunstspeisefette und andere zubereitete Speisefette	kg

Abschnitt III. Tierische und pflanzliche Fette und Öle usw.

Nummer	Warenbenennung	Maßstab
1514 00	Walrat (Spermaceti), roh, gepreßt oder gereinigt	kg
	Bienenwachs und andere Insektenwachs:	
1515 10	roh	kg
1515 90	gereinigt	kg
	Pflanzenwachs:	
	Carnauba-, Candelilla- und Curicuri-Wachs:	
1516 11	roh	kg
1516 19	gereinigt	kg
	anderes Pflanzenwachs (z. B. Palmwachs):	
1516 91	roh	kg
1516 99	gereinigt	kg
	Neutralisationspasten (Soapstocks), Bodensatz (Öldraß), Stearinpech, Wollpech und andere Rückstände aus der Verarbeitung von Fettstoffen, anderweit weder genannt noch inbegriffen:	
1517 10	Neutralisationspasten	kg
1517 20	Bodensatz (Öldraß)	kg
1517 30	Stearinpech und Wollpech	kg
1517 90	andere Rückstände (z. B. Katalysatormassen und fetthaltige Bleich- erden)	kg

Abschnitt IV

Erzeugnisse des Nahrungsmittelgewerbes; Getränke, alkoholische Flüssigkeiten und Essig; Tabak

Allgemeine Anmerkung.

Waren dieses Abschnitts, die Saccharin oder andere künstliche Süßstoffe enthalten, sind wie die entsprechenden gezuckerten Waren zu behandeln.

Kapitel 16

Zubereitungen von Fleisch, Fischen, Krebstieren und Weichtieren

Allgemeine Anmerkungen.

1. **Ausgenommen** von diesem Kapitel sind Fleisch, Fische, Krebstiere und Weichtiere, die nach den in den Kapiteln 2 und 3 aufgeführten Verfahren zubereitet oder haltbar gemacht sind.
2. **Zubereitungen aus verschiedenen Nahrungsmitteln** (z. B. aus Fleisch, Fisch, Gemüse, Früchten) werden, wenn nichts anderes bestimmt ist, wie gleichartige Zubereitungen aus demjenigen Bestandteil behandelt, der nach dem Zolltarif zur Anwendung des höchsten Zollsatzes führt. Es bleiben jedoch außer Betracht Zutaten, die nur zum Würzen dienen oder die im Verhältnis zum Hauptnahrungsmittel von geringer Bedeutung sind. Konserven aus verschiedenen Nahrungsmitteln werden in gleicher Weise behandelt.

Wurst und Wurstwaren aus Fleisch, Innereien oder anderem Schlachtanfall, auch in luftdicht verschlossenen Behältnissen:

in luftdicht verschlossenen Behältnissen:

aus oder unter Verwendung von Lebern:

1601 11	von Gänsen oder Enten	kg
1601 19	von anderen Tieren	kg
1601 40	andere Wurst und Wurstwaren	kg

in anderer Aufmachung:

aus oder unter Verwendung von Lebern:

1601 51	von Gänsen oder Enten	kg
1601 59	von anderen Tieren	kg
1601 90	andere Wurst und Wurstwaren	kg

Andere Zubereitungen und Konserven aus Fleisch, Innereien oder anderem Schlachtanfall:

in luftdicht verschlossenen Behältnissen:

aus oder unter Verwendung von Lebern:

1602 11	von Gänsen oder Enten	kg
1602 19	von anderen Tieren	kg

Abschnitt IV. Erzeugnisse des Nahrungsmittelgewerbes; Getränke usw.

Nummer	Warenbenennung	Maßstab
	andere (ohne Verwendung von Lebern):	
1602 41	von Rindern oder Kälbern	kg
	von Schweinen:	
1602 43	Schinken und durchwachsender Speck	kg
1602 44	andere	kg
1602 49	von anderen Tieren	kg
	in anderer Aufmachung:	
	aus oder unter Verwendung von Lebern:	
1602 51	von Gänsen oder Enten	kg
1602 59	von anderen Tieren	kg
	andere (ohne Verwendung von Lebern):	
1602 91	von Rindern oder Kälbern	kg
1602 92	von Schweinen	kg
1602 99	von anderen Tieren	kg
	Fleischextrakte und Fleischbrühen, auch gesalzen, auch mit Geschmacksstoffen oder Gewürzen:	
	Fleischextrakte, rein oder nur gesalzen, in Umschließungen mit einem Rohgewicht:	
1603 11	von 25 kg oder mehr	kg
1603 12	von weniger als 25 kg	kg
1603 50	Fleischbrühen aller Art	kg
	Fischzubereitungen und Fischkonserven, einschließlich Kaviar, Kaviarersatz und Fischsuppenerzeugnisse:	
1604 10	Kaviar und Kaviarersatz	kg
1604 20	Pasteten, Pasten, Wurst und Wurstwaren von Fischen	kg
	andere Fischzubereitungen und Fischkonserven:	
	in luftdicht verschlossenen Behältnissen:	
1604 51	Lachsfische (Salmoniden)	kg
1604 52	Sardinen (Sardina pilchardus oder Clupea pilchardus)	kg
1604 53	Sardellen (Anchovis, Engraulis encrasicolus)	kg
1604 54	Sprotten (Clupea sprattus)	kg
1604 55	Heringe	kg
1604 59	andere	kg
	in anderer Aufmachung:	
1604 91	Lachsfische (Salmoniden)	kg
1604 92	Sardinen (Sardina pilchardus oder Clupea pilchardus)	kg
1604 93	Sardellen (Anchovis, Engraulis encrasicolus)	kg
1604 94	Sprotten (Clupea sprattus)	kg
1604 95	Heringe	kg
1604 99	andere	kg

Abschnitt IV. Erzeugnisse des Nahrungsmittelgewerbes; Getränke usw.

Nummer	Warenbenennung	Maßstab
Krebstiere und Weichtiere, einschließlich Muscheln, zubereitet oder haltbar gemacht, einschließlich Suppenerzeugnisse:		
1605 10	Suppenerzeugnisse auf der Grundlage von Krebsen, Weichtieren oder Muscheln	kg
andere Zubereitungen aus Krebs- und Weichtieren, einschließlich Muscheln:		
in luftdicht verschlossenen Behältnissen:		
1605 51	Hummern und Langusten	kg
1605 53	Krabben (Garnelen)	kg
1605 59	andere	kg
in anderer Aufmachung:		
1605 91	Hummern und Langusten	kg
1605 93	Krabben (Garnelen)	kg
1605 99	andere	kg

Nummer	Warenbenennung	Maßstab
--------	----------------	---------

Kapitel 17

Zucker und Zuckerwaren

Allgemeine Anmerkung.

Ausgenommen von diesem Kapitel sind:

- a) Zuckerwaren, die Kakao enthalten (Kap. 18);
- b) gezuckerte Zubereitungen der Kapitel 19 bis 24 und 30;
- c) chemisch reine Zuckerarten (Kap. 29), jedoch nicht die Saccharose.

Rüben- und Rohrzucker:

Rohrzucker, fest:

1701 11	Rohrzucker	kg
1701 15	Rübenzucker	kg

Verbrauchszucker, fest:

1701 31	Kandiszucker und Kandis-Farin	kg
1701 39	anderer Verbrauchszucker (z. B. Kristallraffinade und andere Raffinade, Würfelzucker, Sandzucker, Melispuder)	kg

1701 90	Rübensäfte, Füllmassen sowie Rüben- und Rohrzuckersirup	kg
---------	---------------------------------------------------------------	----

Anderer Zucker, einschließlich Kunsthonig, auch mit natürlichem Honig gemischt; Karamelzucker:

1702 10	Glukose (Dextrose, Traubenzucker) und Glukosesirup	kg
1702 51	Laktose und Laktosesirup	kg
1702 59	Maltose, Invertzucker und Lävulose sowie deren Sirupe	kg
1702 60	Kunsthonig, auch mit Bienenhonig gemischt	kg
1702 70	Karamelzucker und Karamelsirup	kg
1702 90	anderer Zucker sowie Sirup daraus	kg

Melasse, auch entfärbt:

1703 10	genießbare Melasse	kg
	ungenießbare Melasse:	
1703 91	Rohrzuckermelasse	kg
1703 95	Rübenzuckermelasse	kg
1703 99	Mischmelasse	kg

Zuckerwaren, ohne Zusatz von Kakao:

1704 10	Kaugummi und dergleichen	kg
1704 91	Lakritzwaren	kg
1704 93	Karamellen	kg
1704 99	andere ohne Zusatz von Kakao hergestellte Zuckerwaren	kg

Zucker und Sirup, mit Aromen oder Farbstoffen versetzt, einschließlich Vanille- oder Vanillinzucker, und ähnliche Nahrungsmittelzubereitungen, ausgenommen Fruchtsäfte mit beliebigem Zuckerzusatz:

1705 10	Vanillinzucker	kg
1705 90	anderer aromatisierter oder gefärbter Zucker und Sirup sowie ähnliche Nahrungsmittelzubereitungen	kg

Nummer	Warenbenennung	Maßstab
--------	----------------	---------

Kapitel 18

Kakao und Erzeugnisse daraus

Allgemeine Anmerkung.

Ausgenommen von diesem Kapitel sind:

- Zubereitungen auf der Grundlage von Mehl, Stärkemehl oder Malzextrakt der Nrn. 1902 11 bis 1902 12 und 1902 50 bis 1902 99 mit einem Gehalt an Kakao von weniger als 50 vH des Gewichts;
- feine Backwaren der Nrn. 1908 10 bis 1908 99 mit beliebigem Gehalt an Kakao;
- Zubereitungen der Kapitel 21, 22 und 30 mit beliebigem Gehalt an Kakao.

1801 00	Kakaobohnen, auch Bruch, roh oder geröstet	kg
Kakaoschalen, Kakaohäutchen und anderer Kakaoabfall:		
1802 10	zur Herstellung von Theobromin	kg
1802 90	für andere Zwecke	kg
Kakaomasse:		
1803 10	zur Herstellung von Theobromin	kg
1803 90	für andere Zwecke	kg
Kakaobutter (Kakaoöl) und Kakaofett:		
1804 10	zur Verarbeitung in der pharmazeutischen Industrie	kg
1804 90	für andere Zwecke	kg
Kakaopulver:		
1805 10	nicht gezuckert	kg
1805 50	gezuckert	kg
Schokolade und Schokoladewaren:		
1806 10	ungefüllt (z. B. in Blöcken, Tafeln, Riegeln oder gepulvert, auch mit Mandeln, Nüssen oder dergleichen), einschließlich Überzugsmasse (Couvertüre)	kg
1806 51	gefüllt (z. B. Creme-, Marzipan-, Nugat-, Trüffelschokolade und Pralinen)	kg
1806 59	andere Schokoladewaren (z. B. Zuckerwaren mit Kakaogehalt; Haferkakao und Malzkakao mit 50 oder mehr Gewichtshundertteilen Kakaogehalt)	kg

Anmerkung.

Wie Schokoladewaren werden behandelt:

- Zuckerwaren mit beliebigem Gehalt an Kakao;
- Zubereitungen für die Ernährung von Kindern oder für den Diät- oder Küchegebrauch auf der Grundlage von Mehl, Stärkemehl oder Malzextrakt, mit einem Gehalt an Kakao von 50 vH oder mehr des Gewichts.



Kapitel 19

**Zubereitungen auf der Grundlage von Getreide, Mehl
oder Stärkemehl; Backwaren****Allgemeine Anmerkungen.**

1. Ausgenommen von diesem Kapitel sind:
 - a) Müllereierzeugnisse, Malz, Stärke und Stärkemehl in den verschiedenen Zubereitungen des Kapitels 11;
 - b) Zubereitungen für die Ernährung von Kindern oder für den Diät- oder Küchengebrauch auf der Grundlage von Mehl, Stärkemehl oder Malzextrakt mit einem Gehalt an Kakao von 50 vH oder mehr des Gewichts (Kap. 18);
 - c) Kaffee-Ersatz (Kap. 21);
 - d) Erzeugnisse auf der Grundlage von Mehl oder Stärkemehl, als Tierfutter zubereitet (z. B. Hundekuchen) (Kap. 23);
 - e) pharmazeutische Zubereitungen (Kap. 30).
2. Zubereitungen dieses Kapitels auf der Grundlage von Mehl aus Früchten oder Hülsenfrüchten werden wie die entsprechenden Erzeugnisse auf der Grundlage von Getreidemehl behandelt.

1901 00 Malzextrakt, nicht zubereitet kg

Zubereitungen für die Ernährung von Kindern oder für den Diät- oder Küchengebrauch auf der Grundlage von Mehl, Stärkemehl oder Malzextrakt, auch mit einem Gehalt an Kakao von weniger als 50 vH des Gewichts:

1902 11 Kindermehl kg

1902 12 Trockenmalzextrakt, zubereitet kg

1902 30 Suppen mit Fleisch oder Fleischextrakt kg

1902 40 Soßen mit oder ohne Fleisch oder Fleischextrakt kg

1902 50 Pulver zur Herstellung von Pudding, Süßspeisen oder ähnlichen Zubereitungen (z. B. Cremepulver), auch mit Kakaozusatz kg

andere Zubereitungen für die Ernährung von Kindern oder für den Diät- oder Küchengebrauch:

1902 91 mit Zusatz von Zucker oder Kakao kg

1902 99 ohne Zusatz von Zucker oder Kakao kg

Teigwaren:

1903 10 Teigwarensuppen mit Fleisch oder Fleischextrakt kg

1903 90 andere Teigwaren kg

1904 00 Tapioka kg

1905 00 Puffreis, Corn Flakes und ähnliche Erzeugnisse auf der Grundlage von Getreide, durch Erhitzen aufgeblasen oder geröstet kg

Abschnitt IV. Erzeugnisse des Nahrungsmittelgewerbes; Getränke usw.

Nummer	Warenbenennung	Maßstab
1906 00	Hostien, Oblatenkapseln für Arzneimittel, Siegeloblaten, getrockneter Mehl- und Stärkemehlteig in Blättern und ähnliche Erzeugnisse	kg
	Brot, Schiffszwieback und andere gewöhnliche Backwaren, ohne Zusatz von Zucker, Kakao, Honig, Eiern, Fett, Käse oder Früchten:	
1907 10	Schiffszwieback	kg
1907 50	Roggenbrot, Pumpernickel, Knäckebrötchen	kg
1907 90	andere gewöhnliche Backwaren	kg
	Feine Backwaren (Pfefferkuchen, Zwieback, Biskuitwaren, Kuchengebäck und anderes feines Gebäck), auch mit beliebigem Gehalt an Kakao:	
1908 10	Pfefferkuchen, auch glasiert, auch mit Früchten oder Schokolade	kg
1908 50	Biskuits	kg
1908 91	Waffeln und Kekse	kg
1908 99	andere feine Backwaren	kg

Kapitel 20

**Zubereitungen von Gemüse, anderen Küchengewächsen,
Früchten oder anderen Pflanzen oder Pflanzenteilen**

Allgemeine Anmerkungen.

1. Ausgenommen von diesem Kapitel sind:
 - a) Gemüse und Früchte, die nach den in den Kapiteln 7 und 8 genannten Verfahren zubereitet oder haltbar gemacht sind;
 - b) gezuckerte Gelees, Fruchtpasten und dergleichen in der Form von Zuckerwaren (Kap. 17) oder von Schokoladewaren (Kap. 18).
2. Unter „Gemüse und andere Küchengewächse“ der Nrn. 2001 11 bis 2002 59 sind die in Kapitel 7 genannten Gemüse und anderen Küchengewächse zu verstehen.
3. Zubereitungen aus verschiedenen Nahrungsmitteln (z. B. aus Fleisch, Fisch, Gemüse, Früchten) werden, wenn nichts anderes bestimmt ist, wie gleichartige Zubereitungen aus demjenigen Bestandteil behandelt, der nach dem Zolltarif zur Anwendung des höchsten Zollsatzes führt. Es bleiben jedoch außer Betracht Zutaten, die nur zum Würzen dienen oder die im Verhältnis zum Hauptnahrungsmittel von geringer Bedeutung sind.

**Zubereitungen von Gemüse, anderen Küchengewächsen oder Früchten,
mit Zusatz von Essig oder Essigsäure, auch haltbar gemacht:**

	in luftdicht verschlossenen Behältnissen:	
2001 11	Gurken	kg
2001 19	Mixed Pickles und andere Zubereitungen von Gemüse, Küchengewächsen oder Früchten	kg
	in anderer Aufmachung:	
2001 51	Gurken	kg
2001 52	Zwiebeln	kg
2001 53	Blumenkohl	kg
2001 54	Pilze, einschließlich Trüffeln	kg
2001 59	Mixed Pickles und andere Zubereitungen von Gemüse oder Küchengewächsen	kg
2001 90	Früchte	kg

Zubereitungen von Gemüse oder anderen Küchengewächsen, ohne Zusatz von Essig oder Essigsäure, auch haltbar gemacht:

	Suppen mit Gemüse und Fleisch oder Fleischextrakt:	
2002 01	in luftdicht verschlossenen Behältnissen	kg
2002 05	in anderen Behältnissen	kg
	andere Zubereitungen von Gemüse oder anderen Küchengewächsen:	
	in luftdicht verschlossenen Behältnissen:	
2002 11	Pilze, einschließlich Trüffeln	kg
2002 12	Tomaten und Tomatenmark	kg
2002 13	Spargel	kg
2002 14	Erbsen und Bohnen	kg
2002 15	Spinat	kg
2002 17	Oliven und Kapern	kg
2002 19	andere Zubereitungen von Gemüse oder Küchengewächsen, auch Mischgemüse	kg

Abchnitt IV. Erzeugnisse des Nahrungsmittelgewerbes; Getränke usw.

Nummer	Warenbenennung	Maßstab
	in anderer Aufmachung:	
2002 51	Sauerkraut	kg
2002 52	Tomatenmark	kg
2002 53	Gurken	kg
2002 54	Blumenkohl	kg
2002 55	Zwiebeln	kg
2002 56	Pilze, einschließlich Trüffeln	kg
2002 57	Oliven und Kapern	kg
2002 59	andere Zubereitungen von Gemüse oder Küchengewächsen, auch Mischgemüse	kg
	Anmerkungen.	
	1. Wie Tomatenmark wird auch Tomatensaft mit einem Gehalt an Trockenstoff von 7 vH oder mehr des Gewichts behandelt.	
	2. Waren der Nrn. 1207 10 bis 1207 59, die mit Äthylalkohol halt- bar gemacht sind (Gewichtsanteil bis zu 20 vH Äthylalkohol), fallen dann unter die Nrn. 1207 10 bis 1207 59, wenn sie unter Zollsicherung zur Herstellung von Arzneiwaren, Riechmitteln oder Insektenvertilgungsmitteln verwendet werden.	
2003 00	Früchte, gefroren, mit Zuckerzusatz	kg
	Früchte, Fruchtschalen, Pflanzen und Pflanzenteile, mit Zucker über- zogen (durch Eintauchen, Glasieren oder Kandieren):	
2004 10	Kirschen	kg
	Fruchtschalen:	
2004 21	Zitronat	kg
2004 29	andere Fruchtschalen (z. B. Orangeat)	kg
2004 80	Mischobst	kg
2004 90	andere Früchte, Pflanzen oder Pflanzenteile	kg
	Konfitüren, Gelees, Marmeladen, Mus und Pasten aus Früchten, ein- gekocht, auch mit Zuckerzusatz:	
	ohne Zuckerzusatz:	
2005 11	Pflaumenmus	kg
2005 19	andere Erzeugnisse	kg
2005 50	mit Zuckerzusatz	kg
	Andere Zubereitungen von Früchten, auch mit Zusatz von Zucker oder Alkohol, auch haltbar gemacht:	
2006 01	Pülp e	kg
	andere Zubereitungen von Früchten:	
	in luftdicht verschlossenen Behältnissen:	
2006 11	Ananas	kg
2006 12	Pampelmusen und Pomelos (Grapefruits)	kg
2006 13	Äpfel	kg
2006 14	Birnen	kg
2006 15	Aprikosen, Pflirsiche und Brugnolen	kg
2006 16	Pflaumen und Zwetschgen	kg
2006 18	Mischobst	kg
2006 19	andere Früchte	kg

Abschnitt IV. Erzeugnisse des Nahrungsmittelgewerbes; Getränke usw.

Nummer	Warenbenennung	Maßstab
	in anderer Aufmachung:	
2006 56	Pflaumen und Zwetschgen	kg
2006 59	andere Früchte	kg
	Anmerkungen.	
	1. Eßbare Pflanzen und Pflanzenteile, z. B. Ingwer oder Angelika, die in Zuckersirup haltbar gemacht sind, werden wie haltbar gemachte Zubereitungen von Früchten behandelt.	
	2. Früchte der Nrn. 1207 10 bis 1207 59, die mit Äthylalkohol haltbar gemacht sind (Gewichtsanteil bis zu 20 vH Äthylalkohol), fallen dann unter die Nrn. 1207 10 bis 1207 59, wenn sie unter Zollsicherung zur Herstellung von Arzneiwaren, Riechmitteln oder Insektenvertilgungsmitteln verwendet werden.	
	Frucht- und Gemüsesäfte, auch eingedickt, nicht gegoren, ohne Zusatz von Alkohol, auch mit Zuckerzusatz:	
	ohne Zuckerzusatz:	
2007 11	aus Apfelsinen, Pampelmusen oder Pomelos (Grapefruits), auch untereinander gemischt	kg
2007 12	aus Zitronen und Limetten, auch untereinander gemischt	kg
2007 13	aus Äpfeln oder Birnen, auch untereinander gemischt	kg
2007 14	aus Trauben	kg
2007 19	aus anderen Früchten, einschließlich der vorstehend nicht genannten Fruchtsaftmischungen	kg
2007 31	aus Tomaten	kg
2007 39	aus anderem Gemüse, einschließlich der Mischungen von Frucht- und Gemüsesäften	kg
	mit Zuckerzusatz (auch mit einem Zuckergehalt von mehr als 30 vH des Gewichts):	
	Fruchtsäfte:	
2007 51	aus Apfelsinen, Pampelmusen oder Pomelos (Grapefruits), auch untereinander gemischt	kg
2007 59	andere, einschließlich der vorstehend nicht genannten Mischungen von Fruchtsäften	kg
2007 70	Gemüsesäfte und Mischungen von Frucht- und Gemüsesäften	kg
	Anmerkung.	
	Tomatensaft mit einem Gehalt an Trockenstoff von 7 vH oder mehr wird wie Tomatenmark (Nrn. 2002 12 und 2002 52) behandelt.	



Abschnitt IV. Erzeugnisse des Nahrungsmittelgewerbes; Getränke usw.

Nummer	Warenbenennung	Maßstab
--------	----------------	---------

Kapitel 21

Verschiedene Nahrungsmittelzubereitungen

Allgemeine Anmerkung.

Ausgenommen von diesem Kapitel sind:

- a) gebrannter Kaffee-Ersatz mit beliebigem Gehalt an Kaffee (Kap. 9). Extrakte aus Kaffee-Ersatz mit beliebigem Gehalt an Kaffee fallen jedoch unter die Nrn. 2102 10 bis 2102 50;
- b) abgestorbene Hefen und Weinhefe (Kap. 23);
- c) Hefen und Fermente in Form von pharmazeutischen Erzeugnissen (Kap. 30).

Gebrannte Zichorie und anderer gebrannter Kaffee-Ersatz sowie Extrakte aus Kaffee-Ersatz:

2101 10	gebrannte Zichorie, Zuckerrüben oder andere gebrannte Wurzelfrüchte, auch gemahlen	kg
2101 30	Zichorie-Extrakt, Extrakte aus anderen Kaffee-Zusatz- und -Ersatzstoffen	kg
2101 50	geröstetes Getreide, auch gemälzt, in Körnern oder gemahlen, auch in Mischungen mit anderen Kaffee-Ersatzstoffen	kg
2101 70	gebrannte Feigen, Eicheln und anderer gebrannter Kaffee-Ersatz	kg

Kaffee-Extrakte, Kaffee-Essenzen und ähnliche Zubereitungen auf der Grundlage von Kaffee:

2102 10	flüssig	kg
2102 50	fest	kg

Senf:

2103 10	zubereitetes Senfmehl	kg
2103 50	zubereiteter Senf	kg

Soßen, Würzstoffe und ähnliche zum Würzen bestimmte Zubereitungen, anderweit weder genannt noch inbegriffen:

2104 10	Würzsoßen	kg
2104 20	flüssige Suppenwürzen	kg
2104 90	andere zum Würzen bestimmte Zubereitungen	kg

Anmerkung.

Gemahlene Würzstoffe mit beliebigem Gehalt an Gewürzen des Kapitels 9 werden wie das betreffende Gewürz oder wie Mischungen von Gewürzen nach Kapitel 9 behandelt.

2105 00	Zubereitungen für Suppen oder Brühen auf der Grundlage von pflanzlichen Stoffen, ohne Fleisch oder Fleischextrakt, zum unmittelbaren Gebrauch, auch gesalzen, mit Zusatz von Aromen oder Gewürzen	kg
---------	---------------------------------------------------------------------------------------------------------------------------------------------------------------------------------------------------------	----

Abschnitt IV. Erzeugnisse des Nahrungsmittelgewerbes; Getränke usw.

Nummer	Warenbenennung	Maßstab
Lebende Hefen, bearbeitete oder verarbeitete Hefen; Fermente für die Milchgärung, Essiggärung oder andere Gärungen:		
2106 10	Brennereihafen, Bierhefen und andere lebende Hefen	kg
2106 20	bearbeitete und verarbeitete Hefen	kg
2106 50	Fermente für die Milchgärung, Essiggärung und andere Gärungen ..	kg
Nahrungsmittelzubereitungen, anderweit weder genannt noch inbegriffen:		
2107 10	Pulver zur Herstellung von Pudding, Süßspeisen oder ähnlichen Zubereitungen, ohne Zusatz von Mehl, Stärkemehl oder Malzextrakt, auch mit beliebigen Zusätzen von Zucker oder Kakao	kg
2107 30	zusammengesetzte pflanzliche Auszüge, nicht zum Heilgebrauch, zur Herstellung von Getränken (z. B. Likören)	kg
2107 90	andere Nahrungsmittelzubereitungen	kg

Anmerkung.

Pulver zur Herstellung von Pudding, Süßspeisen oder ähnlichen Zubereitungen, das Mehl, Stärke oder Malzextrakt enthält, fällt unter die Nummer 1902 50.

Nummer	Warenbenennung	Maßstab
--------	----------------	---------

Kapitel 22

Getränke, alkoholische Flüssigkeiten und Essig

Allgemeine Anmerkung.

Ausgenommen von diesem Kapitel sind:

- a) nichtgeegorene Frucht- und Gemüsesäfte (Kap. 20);
- b) Meerwasser (Kap. 25);
- c) destilliertes Wasser und Leitfähigkeitswasser (Kap. 28);
- d) Essig mit einem Essigsäuregehalt von mehr als 10 vH des Gewichts (Kap. 29);
- e) Getränke, alkoholische Flüssigkeiten und Essig mit Zusatz von Heilmitteln (Kap. 30);
- f) Alkohol und Essig als Riech- und Schönheitsmittel (Kap. 33).

Wasser, Mineralwasser, kohlenensäurehaltiges Wasser und Eis, anderweit weder genannt noch inbegriffen:

2201 10	natürliches Wasser	cbm
2201 50	Mineralwasser, natürlich oder künstlich, kohlenensäurehaltiges Wasser, ohne Zusatz von Zucker oder Aromen.....	kg u. l
2201 80	Eis, natürlich oder künstlich	kg
2202 00	Limonade, kohlenensäurehaltiges Wasser mit Zusatz von Zucker oder Aromen und andere nichtalkoholische Getränke, anderweit weder genannt noch inbegriffen	kg u. l

Bier:

2203 01	in Behältnissen mit einem Fassungsvermögen von mehr als 10 l ..	kg u. l
2203 09	in anderen Behältnissen	kg u. l

Traubenmost (teilweise vergorener Traubensaft), einschließlich Traubenmost ohne Alkohol stummgemacht:

2204 10	Weinmaische	kg u. l
2204 90	anderer Traubenmost	kg u. l

Wein aus frischen Trauben; mit Alkohol stummgemachter Most (Mistella):

2205 11	Wein mit einem Weingeistgehalt von nicht mehr als 200 g in 1 l zur Herstellung von Weindestillat unter Zollsicherung eingeführt	kg u. l
2205 13	Wein zur Herstellung von Wermutwein unter Zollsicherung eingeführt	kg u. l
2205 15	Wein zur Herstellung von Schaumwein unter Zollsicherung eingeführt	kg u. l
2205 17	Wein zur Herstellung von Weinessig unter Zollsicherung eingeführt	kg u. l

Abschnitt IV. Erzeugnisse des Nahrungsmittelgewerbes; Getränke usw.

Nummer	Warenbenennung	Maßstab
2205 20	roter Naturwein mit einem Gehalt von 95 bis 140 g Weingeist und von wenigstens 28 g zuckerfreiem Extrakt in 1 l zum Verschnneiden von noch nicht verschnittenem inländischem rotem Wein oder Schillerwein unter Zollsicherung eingeführt	kg u. l
2205 50	Schaumwein, ausgenommen Fruchtschaumwein, schaumweinähnliche Getränke und Kunstschaumwein (2207 20)	kg u. 1/1 Fl
	Dessertwein, mit Alkohol stummgemachter Most (Mistella) und mit Alkohol stummgemachter Wein:	
2205 61	in Behältnissen mit einem Fassungsvermögen von mehr als 2 l .	kg u. l
2205 69	in anderen Behältnissen	kg u. l
	Rotwein, in Behältnissen mit einem Fassungsvermögen:	
2205 71	von mehr als 50 l	kg u. l
2205 75	von mehr als 2 bis 50 l	kg u. l
2205 79	in anderen Behältnissen	kg u. l
	Weißwein, in Behältnissen mit einem Fassungsvermögen:	
2205 81	von mehr als 50 l	kg u. l
2205 85	von mehr als 2 bis 50 l	kg u. l
2205 89	in anderen Behältnissen	kg u. l

Anmerkung.

Wein mit einem Weingeistgehalt von mehr als 180 g in 1 l wird wie Waren der Nrn. 2209 91 bis 2209 99 behandelt, soweit sich aus Nr. 2205 11 nicht etwas anderes ergibt.

Wermutwein und andere unter Verwendung von aromatischen Pflanzen oder Stoffen hergestellte Weine:

Wermutwein:

2206 11	in Behältnissen mit einem Fassungsvermögen von mehr als 2 l .	kg u. l
2206 19	in anderen Behältnissen	kg u. l

andere unter Verwendung von aromatischen Pflanzen oder Stoffen hergestellte Weine:

2206 91	in Behältnissen mit einem Fassungsvermögen von mehr als 2 l .	kg u. l
2206 99	in anderen Behältnissen	kg u. l

Anmerkungen.

1. Wermutwein ist nur dann als solcher zu behandeln, wenn sein Weingeistgehalt nicht mehr als 180 g und sein Gehalt an zuckerfreiem Extrakt nicht weniger als 18 g in 1 l beträgt.
Wermutwein von anderer Beschaffenheit wird wie „anderer, unter Verwendung von aromatischen Pflanzen oder Stoffen hergestellter Wein“ (Nrn. 2206 91 bis 2206 99) behandelt.
2. Wermutwein und andere Weine mit einem Weingeistgehalt von mehr als 180 g in 1 l werden wie Waren der Nrn. 2209 91 bis 2209 99 behandelt.

Apfelwein, Birnenwein, Met und andere vergorene Getränke:

2207 10	Apfel- und Birnenwein	kg u. l
2207 20	Fruchtschaumwein, schaumweinähnliche Getränke und Kunstschaumwein	kg u. 1/1 Fl

Abschnitt IV. Erzeugnisse des Nahrungsmittelgewerbes; Getränke usw.

Nummer	Warenbenennung	Maßstab
2207 30	Getränke aus vergorenen getrockneten Trauben oder anderen Früchten (z. B. Steinobst-, Kernobst- und Beerenobstweine)	kg u. l
2207 90	andere vergorene Getränke (z. B. Reiswein), einschließlich Met . .	kg u. l
	Anmerkungen.	
	1. Apfel- oder Birnenmost wird wie Apfel- oder Birnenwein behandelt.	
	2. Wein aus vergorenen getrockneten Trauben mit einem Weingeistgehalt von mehr als 180 g in 1 l wird wie Waren der Nrn. 2209 91 bis 2209 99 behandelt.	
	Äthylalkohol (z. B. absoluter Alkohol, Primasprit, Feinsprit), auch vergällt:	
2208 10	vergällt (z. B. Brennspritus)	kg u. l
	nicht vergällt:	
2208 51	Synthesealkohol	kg u. l
2208 59	Gärungsalkohol	kg u. l
	Trinkbranntwein, Likör und andere alkoholische Flüssigkeiten, anderweit weder genannt noch inbegriffen:	
	Trinkbranntwein:	
	Rum:	
	in Behältnissen mit einem Fassungsvermögen von 15 l oder mehr:	
2209 11	mit einem Weingeistgehalt von nicht mehr als 76 Gewichtshundertteilen	kg u. l
2209 15	anderer	kg u. l
2209 19	in anderen Behältnissen	kg u. l
	Arrak:	
	in Behältnissen mit einem Fassungsvermögen von 15 l oder mehr:	
2209 21	mit einem Weingeistgehalt von nicht mehr als 76 Gewichtshundertteilen	kg u. l
2209 25	anderer	kg u. l
2209 29	in anderen Behältnissen	kg u. l
	Whisky:	
	in Behältnissen mit einem Fassungsvermögen von 15 l oder mehr:	
2209 32	mit einem Weingeistgehalt von nicht mehr als 38 Gewichtshundertteilen	kg u. l
2209 33	anderer	kg u. l
	in anderen Behältnissen:	
2209 35	mit einem Weingeistgehalt von nicht mehr als 38 Gewichtshundertteilen	kg u. l
2209 37	anderer	kg u. l
	Kognak und anderer Weinbrand:	
	in Behältnissen mit einem Fassungsvermögen von 15 l oder mehr:	
2209 42	mit einem Weingeistgehalt von nicht mehr als 38 Gewichtshundertteilen	kg u. l
2209 43	anderer	kg u. l

Abschnitt IV. Erzeugnisse des Nahrungsmittelgewerbes; Getränke usw.

Nummer	Warenbenennung	Maßstab
	in anderen Behältnissen:	
2209 45	mit einem Weingeistgehalt von nicht mehr als 38 Gewichtshundertteilen	kg u. l
2209 47	anderer	kg u. l
	Kirsch- und Zwetschgenwasser und anderer Obstbranntwein:	
	in Behältnissen mit einem Fassungsvermögen von 15 l oder mehr:	
2209 52	mit einem Weingeistgehalt von nicht mehr als 38 Gewichtshundertteilen	kg u. l
2209 53	anderer	kg u. l
	in anderen Behältnissen:	
2209 55	mit einem Weingeistgehalt von nicht mehr als 38 Gewichtshundertteilen	kg u. l
2209 57	anderer	kg u. l
	Kornbranntwein:	
	in Behältnissen mit einem Fassungsvermögen von 15 l oder mehr:	
2209 62	mit einem Weingeistgehalt von nicht mehr als 38 Gewichtshundertteilen	kg u. l
2209 63	anderer	kg u. l
	in anderen Behältnissen:	
2209 65	mit einem Weingeistgehalt von nicht mehr als 38 Gewichtshundertteilen	kg u. l
2209 67	anderer	kg u. l
	anderer Trinkbranntwein:	
	in Behältnissen mit einem Fassungsvermögen von 15 l oder mehr:	
2209 72	mit einem Weingeistgehalt von nicht mehr als 38 Gewichtshundertteilen	kg u. l
2209 73	anderer	kg u. l
	in anderen Behältnissen:	
2209 75	mit einem Weingeistgehalt von nicht mehr als 38 Gewichtshundertteilen	kg u. l
2209 77	anderer	kg u. l
	Likör:	
2209 81	in Behältnissen mit einem Fassungsvermögen von 15 l oder mehr	kg u. l
2209 89	in anderen Behältnissen	kg u. l
	andere alkoholische Flüssigkeiten:	
2209 91	in Behältnissen mit einem Fassungsvermögen von 15 l oder mehr	kg u. l
2209 99	in anderen Behältnissen	kg u. l
	Speiseessig:	
2210 01	in Behältnissen mit einem Fassungsvermögen von mehr als 2 l ..	kg u. l
2210 09	in anderen Behältnissen	kg u. l

Anmerkung.

Speiseessig mit einem Essigsäuregehalt von mehr als 10 vH des Gewichts fällt unter die Nr. 2922 21.

Abschnitt IV. Erzeugnisse des Nahrungsmittelgewerbes; Getränke usw.

Nummer	Warenbenennung	Maßstab
--------	----------------	---------

Kapitel 23

**Rückstände und Abfälle des Nahrungsmittelgewerbes;
Futtermittelzubereitungen**

Mehl, Pulver und Rückstände von Fleisch, von Meerestieren, Fischen oder Krebstieren, zum Genuß nicht geeignet, anderweit weder genannt noch inbegriffen; Grieben:

2301 10	Fischmehl, auch fein gemahlen	kg
2301 91	Garnelenmehl	kg
2301 93	Grieben, Griebenkuchen und ähnliche Rückstände aus den Transiedereien (z. B. Rückstände von Dorsch- und Robbenlebern oder dergleichen sowie Rückstände von Fischspeck, Robbenspeck oder Walspeck)	kg
2301 99	andere Rückstände von Fleisch, von Meerestieren, Fischen oder Krebstieren	kg

Kleie aller Art und andere Rückstände vom Sieben, Mahlen oder Enthülsen von Getreide oder Hülsenfrüchten:

Kleie:		
2302 11	Reiskleie	kg
2302 19	andere Kleie	kg
2302 91	Reisabfälle	kg
2302 99	andere Rückstände vom Sieben, Mahlen oder Enthülsen	kg

Anmerkung.

Kleie aller Art und andere Rückstände vom Sieben, Mahlen oder Enthülsen von Getreide oder Hülsenfrüchten werden, wenn ihr Gehalt an Mehl mehr als 10 vH des Gewichts beträgt, wie das entsprechende Mehl nach Kapitel 11 behandelt.

Ausgelaugte Rübenschnitzel (Rübenpülpe), ausgepreßtes Zuckerrohr und andere Abfälle von der Zuckerherstellung; Treber aus Brauereien oder Brennereien; abgestorbene Hefen; Rückstände von der Stärkeherstellung und Rückstände ähnlicher Art:

ausgelaugte Rübenschnitzel und andere Abfälle von der Zuckerherstellung:		
ausgelaugte Rübenschnitzel:		
2303 13	frisch	kg
2303 15	getrocknet	kg
2303 19	andere Abfälle	kg

Abchnitt IV. Erzeugnisse des Nahrungsmittelgewerbes; Getränke usw.

Nummer	Warenbenennung	Maßstab
	Treber und andere Rückstände aus Brauereien, Brennereien und von der Stärkeherstellung sowie Rückstände ähnlicher Art; abgestorbene Hefen:	
2303 51	Malzkeime	kg
2303 55	Rückstände der Stärkeerzeugung, Branntweinspülicht (Schlempe), auch getrocknet, und Melasseschlempe	kg
2303 59	andere Rückstände	kg

Anmerkung.

Trockene Rübenpülpe mit einem Zuckergehalt von mehr als 3 vH des Gewichts wird wie Zuckerrübenschnitzel der Nr. 1204 19 behandelt.

Ölkuchen, Oliventrester und andere Rückstände von der Pflanzenölgewinnung:

	Extraktionsschrot:	
2304 11	aus Erdnüssen	kg
2304 12	aus Kokosnüssen oder Kopra	kg
2304 13	aus Leinsaat	kg
2304 14	aus Palmkernen	kg
2304 15	aus Sonnenblumensamen	kg
2304 16	aus Sojabohnen	kg
2304 17	aus Hanfsaat	kg
2304 18	aus Raps oder Rübsen	kg
2304 21	aus Oliven	kg
2304 29	aus anderen Ölfrüchten oder Ölsaaten	kg

Ölkuchen:

2304 51	aus Erdnüssen	kg
2304 52	aus Kokosnüssen oder Kopra	kg
2304 53	aus Leinsaat	kg
2304 54	aus Palmkernen	kg
2304 55	aus Sonnenblumensamen	kg
2304 56	aus Sojabohnen	kg
2304 57	aus Hanfsaat	kg
2304 58	aus Raps oder Rübsen	kg
2304 61	aus Oliven	kg
2304 69	aus anderen Ölfrüchten oder Ölsaaten	kg
2304 95	andere Rückstände aus der Pflanzenölgewinnung	kg

Anmerkungen.

1. Waren dieser Nummern mit einem Fettgehalt von 8 vH oder mehr des Gewichts fallen unter die Nr. 1201 91 und 1201 96.
2. Bodensatz (Öldraß) fällt unter die Nr. 1517 20.

Weinhefe, auch getrocknet; Weinstein, roh:

2305 10	Weinhefe	kg
2305 50	Weinstein, roh (anderer Weinstein: 2925 35)	kg

Anmerkung.

Weinhefe mit einem Gehalt an Wein von 6 vH oder mehr des Gewichts wird wie Wein der Nrn. 2205 71 bis 2205 89 behandelt.

Abschnitt IV. Erzeugnisse des Nahrungsmittelgewerbes; Getränke usw.

Nummer	Warenbenennung	Maßstab
Abfälle pflanzlichen Ursprungs, anderweit weder genannt noch inbegriffen:		
Treber:		
	Apfeltrester:	
2306 11	frisch	kg
2306 15	getrocknet	kg
2306 50	Weintraubentrester	kg
	andere Treber:	
2306 81	frisch	kg
2306 85	getrocknet	kg
2306 90	andere Abfälle pflanzlichen Ursprungs	kg
Anmerkungen.		
1. Weintreber mit einem Gehalt an Saft (Most) von 10 vH oder mehr des Gewichts werden wie Traubenmost des Kap. 22 behandelt.		
2. Stroh und Spreu von Getreide fallen unter die Nr. 1209 00.		
Futtermittelzubereitungen mit Zusatz von Melasse oder unreinem Zucker und andere Futtermittelzubereitungen, anderweit weder genannt noch inbegriffen:		
2307 10	mit Zusatz von Melasse oder von unreinem Zucker (z. B. Melasse-mischfutter)	kg
2307 20	mit Zusätzen von Wirkstoffen (z. B. Vitaminen, Spurenelementen, Hormonen, Antibiotika)	kg
	andere Futtermittelzubereitungen:	
2307 93	überwiegend aus organischen Stoffen (z. B. Ölkuchenmischfutter) ...	kg
2307 95	überwiegend aus anorganischen Stoffen (z. B. Futterkalk- und Mineralsalzmischungen)	kg

Abschnitt IV. Erzeugnisse des Nahrungsmittelgewerbes; Getränke usw.

Nummer	Warenbenennung	Maßstab
--------	----------------	---------

Kapitel 24

Tabak

Tabak, unverarbeitet; Rippen und Stengel; Tabakabfall:

2401 10	zur Herstellung von Nikotin, Nikotinverbindungen und Tabaklaugen für die Pflanzenschädlingsbekämpfung	kg
	für andere Zwecke:	
2401 20	nichtentrippte Tabakblätter	kg
2401 50	ganz oder teilweise entrippte Tabakblätter	kg
2401 80	Rippen und Stengel	kg
2401 90	Tabakabfall	kg

Tabak, verarbeitet; Tabakauszüge, Tabaklaugen und Tabaksoßen:

2402 10	zur Herstellung von Nikotin, Nikotinverbindungen und Tabaklaugen für die Pflanzenschädlingsbekämpfung	kg
	für andere Zwecke:	
2402 20	Rauchtabak für Pfeifen und Zigaretten	kg
2402 30	Zigarren, Zigarrenwickel, Zigarillos und Stumpen	kg
2402 40	Zigaretten	kg
2402 51	Kautabak	kg
2402 55	Schnupftabak	kg
2402 60	Tabak, in Form von Karotten gepreßt und für die Schnupftabakherstellung gesoßt, Mangotes	kg
2402 70	Tabakauszüge, Tabaklaugen und Tabaksoßen	kg
2402 80	Tabakmehl und Tabakstaub	kg

Anmerkung.

Tabakähnliche Waren sind wie verarbeiteter Tabak zu behandeln.

2498 00	Nahrungs- und Genußmittel als Bedarf ausgehender deutscher (nur Einfuhr) und fremder (nur Ausfuhr) Wasser- oder Luftfahrzeuge	kg
---------	-------------------------------------------------------------------------------------------------------------------------------------	----

Abschnitt V Mineralische Stoffe

Kapitel 25

Salz; Schwefel; Steine und Erden; Gips, Kalk und Zement

Allgemeine Anmerkung.

Ausgenommen von diesem Kapitel sind:

- a) gereinigter, raffinierter, gefälltter und kolloider Schwefel, künstlicher Kryolith, reine Borsäure und Borate (Kap. 23);
- b) Farberden auf der Grundlage natürlicher Eisenoxyde, mit einem Gehalt an Eisenoxyd (Fe_2O_3) von 70 vH oder mehr des Gewichts (Kap. 28) sowie Eisenerze (Kap. 26);
- c) Arzneiwaren und pharmazeutische Zubereitungen, wie Streupuder, Zahnzement und ähnliche Erzeugnisse auf der Grundlage von mineralischen Stoffen dieses Kapitels (Kap. 30);
- d) natürliches Calciumphosphat, gemahlen, und andere in Kapitel 31 genannte, natürliche mineralische Erzeugnisse;
- e) Riech-, Körperpflege- und Schönheitsmittel (Kap. 33);
- f) natürliche Scheuer-, Polier- und Putzmittel (Kap. 34);
- g) künstlicher Graphit, aktivierte Kieselgur, aktivierte Tone (Kap. 38);
- h) bearbeiteter Schiefer, einschließlich Dachschiefer (Kap. 68);
- i) Quarz, Korund und Granat aller Art, für die Schmuckwarenherstellung, für Gold- und Silberschmiedearbeiten oder für Uhrmacherwaren geeignet (Kap. 71);
- k) optisch bearbeitete Stoffe (Kap. 90);
- l) Schreib- u. Zeichenkreide, Schneiderkreide, Billardkreide (Kap. 98).

Salz (Stein-, Siede-, See-, Tafelsalz); reines Natriumchlorid, Salinen-Mutterlauge; Meerwasser:

Speise- und Industriesalz sowie reines Natriumchlorid:

Siedesalz:

2501 11	zum menschlichen Genuß	kg
2501 19	für andere Zwecke	kg

Steinsalz:

2501 21	zum menschlichen Genuß	kg
2501 29	für andere Zwecke	kg

anderes Salz, einschließlich reines Natriumchlorid:

2501 81	zum menschlichen Genuß	kg
2501 89	für andere Zwecke	kg

2501 90	Salinen-Mutterlauge, Meerwasser und Salzsolen	kg
---------	-----------------------------------------------------	----

2502 00	Schwefelkies, nicht geröstet	kg
---------	------------------------------------	----

2503 00	Schwefel, roh (nicht gereinigt), auch zerkleinert oder gemahlen	kg
---------	-----------------------------------------------------------------------	----

Natürlicher Graphit, roh, geschlämmt, zerkleinert oder gemahlen:

2504 10	kristalliner Graphit	kg
2504 50	amorpher Graphit	kg

Abschnitt V. Mineralische Stoffe

Nummer	Warenbenennung	Maßstab
Sand aller Art, anderweit weder genannt noch inbegriffen:		
2505 10	Formsand, auch Klebsand	kg
2505 90	anderer Sand (z. B. Bausand, Streusand, Glassand, natürlicher Quarzsand), ausgenommen gemahlener Quarz (2506 51 bis 2506 59) und Monazitsand (2601 65)	kg
Quarz und Quarzite:		
in Stücken:		
Quarz:		
2506 11	Flint (Feuerstein)	kg
2506 15	Kugelflintsteine	kg
2506 19	anderer Quarz	kg
Quarzite:		
2506 21	Findlingsquarzit	kg
2506 29	andere Quarzite (z. B. Felsquarzit)	kg
zerkleinert oder gemahlen:		
2506 51	Flintkörnungen	kg
2506 59	anderer zerkleinerter oder gemahlener Quarz und Quarzit	kg
Lehm und Ton (z. B. Kaolin, Bentonit), auch feuerfest, anderweit weder genannt noch inbegriffen; Schamotte-, Silika- und andere feuerfeste Mörtel sowie Stampf-, Flick- und Anstrichmassen, anderweit weder genannt noch inbegriffen:		
Lehm und Ton:		
Kaolin (Porzellanerde, Chinaclay):		
2507 11	weder gemahlen noch geschlämmt	kg
2507 15	gemahlen oder geschlämmt	kg
Bleighton (Bleicherde), nicht aktiviert:		
2507 21	Bentonit	kg
2507 29	anderer Bleighton	kg
Ton, feuerfest:		
roh, mit einem Tonerdegehalt:		
2507 31	von 35 vH oder weniger	kg
2507 35	von mehr als 35 vH	kg
gebrannt (Schamotte), auch gemahlen, mit einem Tonerdegehalt:		
2507 41	von 35 vH oder weniger	kg
2507 45	von mehr als 35 vH	kg
2507 51	keramische Tone	kg
2507 59	anderer Lehm und Ton (z. B. Lehm und Ziegelton)	kg
2507 90	Schamottemörtel, Silikamörtel und andere feuerfeste Mörtel sowie Stampf-, Flick- und Anstrichmassen	kg
Kreide:		
2508 01	nicht zerkleinert	kg
2508 05	zerkleinert oder gemahlen, auch geschlämmt	kg

Abschnitt V. Mineralische Stoffe

Nummer	Warenbenennung	Maßstab
Farberden, auch gebrannt oder untereinander gemischt:		
2509 10	roh	kg
	zerkleinert oder gemahlen, geschlämmt oder gebrannt, auch mit einem Zusatz von Teerfarbstoffen:	
2509 51	Ocker, einschließlich künstlicher Eisenoxyde mit einem Gehalt an Eisenoxyd (Fe_2O_3) von weniger als 70 vH, und Kasseler Erde	kg
2509 59	andere Farberden (z. B. Siener Erde)	kg
2510 00	Natürliche Calciumphosphate (Tricalciumphosphate), einschließlich Apatit und Phosphatkreiden, nicht gemahlen	kg
Natürliches Bariumsulfat (Baryt); natürliches Bariumkarbonat (Witherit):		
Schwerspat (natürliches Bariumsulfat, Baryt):		
2511 11	nicht zerkleinert	kg
2511 15	zerkleinert	kg
2511 19	gemahlen oder geschlämmt	kg
2511 50	Witherit (natürliches Bariumkarbonat), roh, zerkleinert oder gemahlen, auch geschlämmt oder gebrannt (Ätzbaryt)	kg
Kieselgur (Infusorienerde, kieselsaures Fossilienmehl, Tripel) und ähnliche Kieselerden mit einer augenscheinlichen Dichte von 1 oder weniger, anderweit weder genannt noch inbegriffen, roh, zerkleinert, gemahlen oder gebrannt:		
2512 10	Tripel	kg
2512 99	andere Kieselerden	kg
Bimsstein, Schmirgel, natürlicher Korund und andere natürliche Schleifrohstoffe, anderweit weder genannt noch inbegriffen:		
Bimsstein:		
2513 11	nicht zerkleinert	kg
2513 15	zerkleinert oder gemahlen	kg
Schmirgel und natürlicher Korund:		
2513 51	nicht zerkleinert	kg
2513 55	zerkleinert oder gemahlen	kg
andere natürliche Schleifrohstoffe (z. B. Granat):		
2513 91	nicht zerkleinert	kg
2513 95	zerkleinert oder gemahlen	kg
Schiefer:		
2514 01	in Blöcken oder in Platten, roh oder nur abgekantet oder gesägt	kg
2514 05	zerkleinert oder gemahlen	kg

Abschnitt V. Mineralische Stoffe

Nummer	Warenbenennung	Maßstab
Marmor und polierbare Kalksteine, einschließlich Travertin und Eccausine (sog. belgischer Granit), von einer augenscheinlichen Dichte von 2,5 oder mehr, sowie Alabaster:		
2515 01	Jurakalkschiefer	kg
2515 10	Marmor und polierbare Kalksteine: in rohen oder nur abgekanteten Blöcken	kg
	gesägt, mit einer Stärke:	
2515 21	von mehr als 16 cm	kg
2515 23	von mehr als 4 bis 16 cm	kg
2515 25	von 4 cm oder weniger	kg
2515 30	gekörnt, als Splitt oder in Pulverform	kg
2515 50	Alabaster, in rohen oder abgekanteten Blöcken, gesägt oder in Pulverform, gekörnt oder als Splitt	kg
Granit, Porphy, Basalt, Sandstein und andere Werk- und Hausteine:		
	Granit, Porphy, Syenit, Lava, Basalt, Gneis, Trachyt und ähnliche harte Steine:	
2516 11	in rohen oder abgekanteten Blöcken oder in Pulverform	kg
2516 15	gesägt	kg
2516 70	Sandstein	kg
2516 90	andere Werk- und Hausteine in rohen oder nur abgekanteten oder gesägten Blöcken oder Platten oder in Pulverform	kg
Zerkleinerte Steine (z. B. Schotter, Splitt, Grus), Kies und Kieselsteine für den Wege-, Straßen- und Bahnbau sowie für den Betonbau, auch Teerschotter, Teersplitt oder Teergrus (sogenanntes Teermakadam):		
2517 10	Teerschotter, Teersplitt oder Teergrus	kg
2517 90	zerkleinerte Steine, Kies und Kieselsteine	kg
Dolomit:		
2518 10	naturroh, auch zerkleinert oder gemahlen	kg
2518 30	gesintert oder gebrannt	kg
2518 50	feuerfeste Dolomitmörtel, -stampfmassen, -flickmassen und -anstrichmassen	kg

Abschnitt V. Mineralische Stoffe

Nummer	Warenbenennung	Maßstab
Kohlensaure Magnesia (Magnesit), roh, auch gemahlen oder gebrannt:		
2519 10	nicht gebrannt	kg
	gebrannt:	
2519 31	kaustischer Magnesit	kg
2519 33	Sintermagnesit	kg
2519 35	anderer gebrannter Magnesit	kg
2519 50	feuerfeste Magnesitmörtel und -massen	kg
Gipssteine aller Art, roh, zerkleinert oder gemahlen, nicht gebrannt; Gips, auch gefärbt:		
2520 10	Gipssteine	kg
	Gips:	
2520 52	Baugips (z. B. Putz-, Stuck- und Estrichgips)	kg
2520 55	Modell-, Form- und Alabastergips	kg
2520 59	Dentalgips	kg
2520 70	anderer Gips, auch totgebrannt (z. B. Annalin)	kg
2521 00	Rohkalksteine (z. B. zur Herstellung von Kalk oder Zement), gebrochen, zerkleinert oder gemahlen, jedoch nicht gebrannt	kg
Gebrannter Kalk, auch gemahlen oder gelöscht, und hydraulischer Kalk, ausgenommen reiner Kalk (Kap. 28):		
2522 10	gebrannter Kalk (ungelöscht)	kg
2522 30	gelöschter Kalk	kg
2522 50	hydraulischer Kalk	kg
2522 70	Kalkmörtel	kg
Zement, auch gefärbt:		
2523 10	Zementklinker	kg
2523 20	Portlandzement	kg
2523 30	Eisenportland- und Hochofenzement	kg
2523 40	Sulfat-Hüttenzement	kg
2523 50	Tonerdeschmelzzement	kg
2523 90	anderer Zement (z. B. Aquadom-, Traß- und Zeolithzement, Natur- zement), einschließlich der gefärbten Zemente	kg
Asbest, in Stücken oder Fasern, Asbestfaserabfälle, Asbestwarenabfälle, auch geschlämmt oder gemahlen:		
2524 10	Asbest, in Stücken oder Fasern	kg
2524 90	Asbestfaser- und Asbestwarenabfälle	kg
Meerscham und Bernstein, natürlich, auch gemahlen oder wiedergewon- nen; Jett, roh, auch gemahlen:		
2525 10	Meerscham	kg
2525 30	Bernstein	kg
2525 50	Jett	kg

Abschnitt V. Mineralische Stoffe

Nummer	Warenbenennung	Maßstab
Glimmer, auch in ungleichmäßige Scheiben gespalten (Schuppen) oder gemahlen; Abfall:		
2526 14	in ungleichmäßigen Blöcken oder Stücken, Scheiben oder Schuppen (z. B. Block- und Spaltglimmer, Glimmerschuppen)	kg
2526 15	gemahlen	kg
2526 90	Glimmerabfälle	kg
Anmerkung.		
Blätter und Streifen aus Glimmer mit regelmäßiger Form, die für einen bestimmten Verwendungszweck vorgesehen sind, sowie Mikanitplatten und Mikafolien fallen unter die Nrn. 6815 10 bis 6815 90.		
Natürlicher Speckstein, in rohen oder nur abgekanteten oder gesägten Blöcken oder Platten, auch gemahlen; Talk, auch gemahlen:		
2527 10	Speckstein	kg
2527 50	Talk, ausgenommen parfümierter Talk (3306 90) und Talk für medizinische Zwecke (3005 90)	kg
2528 00	Natürlicher Kryolith und Chiolith, auch gemahlen	kg
2529 00	Arsensulfide, natürlich, auch in Pulverform	kg
Borate und Borsäure, natürlich, roh:		
Borate:		
2530 11	natürliches Natriumborat (Rasorit und Tinkal)	kg
2530 19	andere natürliche Borminerale (z. B. Colemanit, Boracit, Ulexit) ..	kg
2530 50	Rohborsäure	kg
Feldspat und Flußspat, auch gemahlen:		
Feldspat:		
2531 11	roh	kg
2531 15	zerkleinert	kg
2531 19	gemahlen	kg
Flußspat:		
2531 52	roh, auch zerkleinert	kg
2531 59	gemahlen	kg
Mineralische Stoffe, anderweit weder genannt noch inbegriffen, sowie Scherben und Bruch von Waren des Kapitels 69, alle diese auch zerkleinert oder gemahlen:		
Sillimanit, einschließlich Cyanit:		
2532 11	roh	kg
2532 15	gebrannt	kg
2532 20	Puzzolanerde, Traß, Santorinerde und ähnliche für die Bereitung von Wassermörtel gebräuchliche Erden	kg
2532 30	Strontianit und Zölestin	kg

Abschnitt V. Mineralische Stoffe

Nummer	Warenbenennung	Maßstab
2532 41	kieselige Kreide	kg
2532 45	Vermiculite	kg
2532 80	Scherben und Bruch von Ton- und Keramikwaren	kg
2532 91	Magnesitsteinbrocken, Schamottebrocken (auch Kapselscherben), Ziegelsplitt und Ziegelmehl	kg
2532 93	Porzellanmassen (hauptsächlich aus Feldspat, Quarz und Kaolin be- stehend), trocken, pulverisiert	kg
2532 94	Kieserit (natürliches Magnesiumsulfat)	kg
2532 95	natürliche Aluminiumphosphate	kg
2532 96	lithiumhaltige mineralische Stoffe (z. B. Amblygonit)	kg
2532 99	andere mineralische Stoffe (z. B. Chlorit, Alunit, Islandspat, Mergel, Olivin, Moorerde)	kg

Nur für die Ausfuhr

2533 00	Rohbims (Bimssand und Bimskies)	kg
---------	---------------------------------------	----

Kapitel 26

Erze, Schlacken und Aschen

Allgemeine Anmerkung.

Ausgenommen von diesem Kapitel sind:

- a) Thomasschlacke (Kap. 31);
- b) Edelmetallaschen (Kap. 71);
- c) Matten (z. B. Kupfermatten [Kap. 74], Nickelmatten [Kap. 75], Kobaltmatten [Kap. 81]).

Erze, auch angereichert, einschließlich der Schwefelkiesabbrände:

Eisenerze:

Kiesabbrände:

2601 10	kupferhaltige, mit einem Kupfergehalt von mindestens 0,5 vH ..	kg
2601 11	andere Kiesabbrände	kg

andere Eisenerze (einschließlich der manganhaltigen Eisenerze mit einem Mangangehalt von weniger als 20 vH), mit einem Eisengehalt:

2601 17	von 42 vH oder mehr	kg
2601 18	von weniger als 42 vH	kg

2601 21	Aluminiumerze (z. B. Bauxit, Diaspor, Hydrargillit), ausgenommen Kryolith und Chiolith (2528 00)	kg
---------	--------------------------------------------------------------------------------------------------------	----

2601 25	Bleierze (z. B. Bleiglanz [Galenit], Bleivitriol [Anglesit], Weißbleierz [Cerussit])	kg
---------	--------------------------------------------------------------------------------------------	----

2601 31	Chromerze (z. B. Chromit, Chromeisenerz)	kg
---------	------------------------------------------------	----

2601 39	Kupfererze (z. B. Atacamit, Cuprit, Kupferglanz, Kupferkies [Chalkopyrit], Kupferlasur, Malachit)	kg
---------	---------------------------------------------------------------------------------------------------------	----

Manganerze:

2601 40	eisenhaltige Manganerze mit einem Mangangehalt von 20 vH oder mehr, jedoch weniger als 30 vH	kg
---------	----------------------------------------------------------------------------------------------------	----

2601 41	natürlicher Braunstein (Pyrolusit)	kg
---------	------------------------------------------	----

2601 42	Hausmannit	kg
---------	------------------	----

2601 43	andere Manganerze (z. B. Braunit, Manganit, Polianit, Psilomelan, Wad)	kg
---------	------------------------------------------------------------------------------	----

2601 45	Nickelerze (z. B. Garnierit, Millerit [Haarkies], Rotnickelkies [Arsenickel])	kg
---------	-------------------------------------------------------------------------------------	----

2601 51	Wolframerze (z. B. Scheelit, Wolframit, Scheelbleispat)	kg
---------	---------------------------------------------------------------	----

Abschnitt V. Mineralische Stoffe

Nummer	Warenbenennung	Maßstab
	Zinkerze:	
2601 52	Zinkblende	kg
2601 54	andere Zinkerze (z. B. Galmei [Zinkspat], Kieselzinkspat [Zinkglas], Rotzinkerz, Willemit)	kg
2601 55	Zinnerze (z. B. Stannin, Zinnkies, Zinnstein [Kassiterit])	kg
2601 61	Arsenerze (z. B. Arsenkies, Arsenglanz), ausgenommen natürliche Arsensulfide (2529 00)	kg
2601 63	Antimonerze (z. B. Antimonglanz [Grauspießglanz], Schwefelantimon [Bournonit])	kg
2601 65	Erze der seltenen Erden (z. B. Blomstrandin, Cerit, Euxenit, Fergusonit, Keilhaut, Monazit, Samarskit)	kg
2601 67	Golderze (-konzentrate)	kg
2601 71	Kobalterze (z. B. Kobaltglanz, Kobaltnickelkies, Kobaltarsenkies)	kg
2601 73	Molybdänerze (z. B. Molybdänglanz)	kg
2601 75	Platinerze und Erze der Platinmetalle	kg
2601 77	Silbererze (z. B. Argentit, Polyhasit, Silberglanz, Hornsilber)	kg
2601 81	Tantalerze (z. B. Tantalit)	kg
	Titanerze:	
2601 82	Ilmenit	kg
2601 84	andere Titanerze (z. B. Rutil, Perowskit, Titanit)	kg
2601 85	Uranerze (z. B. Pechblende, Carnotit)	kg
2601 87	Vanadiumerze (z. B. Mottramit, Patronit, Roscoelit)	kg
2601 91	Niobiumerze	kg
2601 99	andere Erze	kg
	Schlacken aller Art, Hammerschlag und andere Abfälle der Eisen- und Stahlherstellung:	
2602 10	Hammerschlag und Walzzunder	kg
2602 91	alkalische Hochofenschlacken für die Herstellung von Düngemitteln, anderweit weder genannt noch inbegriffen	kg
	andere Abfälle der Eisen- und Stahlherstellung:	
2602 92	zur hüttenmännischen Weiterverarbeitung	kg
2602 99	für andere Zwecke	kg

Abschnitt V. Mineralische Stoffe

Nummer	Warenbenennung	Maßstab
Metallhaltige Aschen und Rückstände, in den Nummern 2602 10 bis 2602 99 nicht inbegriffen:		
metallhaltige Aschen:		
2603 10	Aluminiumaschen	kg
2603 20	Bleiaschen	kg
2603 30	Kupferaschen	kg
2603 40	Zinkaschen	kg
2603 50	Zinnaschen	kg
2603 71	Kupferhammerschlag und Kupferwalzzunder	kg
2603 72	cadmiumhaltiger Flugstaub	kg
2603 73	wolfram-, molybdän- und vanadinhaltige Aschen	kg
2603 79	andere metallhaltige Aschen	kg
metallhaltige Schlacken:		
2603 81	zinnhaltige Schlacken	kg
2603 82	wolfram-, molybdän-, tantal-, titan- und vanadinhaltige Schlacken ...	kg
2603 89	andere metallhaltige Schlacken (z. B. Blei- und Zinkschlacken)	kg
andere metallhaltige Rückstände:		
2603 91	zinnhaltige Waschabfälle aus Färbereien	kg
2603 92	ausgebrauchte Gasreinigungsmasse	kg
2603 93	Ferrocyanoschlamm	kg
2603 94	chrom-, wolfram-, molybdän-, tantal-, titan- und vanadinhaltige Rückstände	kg
2603 99	andere metallhaltige Rückstände (z. B. Akkumulatorenschlamm, Galvanisationsmatten, Fixierbad-Silberschlamm)	kg
Andere Schlacken und Aschen, einschließlich Seetangasche:		
2604 10	Knochenasche, roh (gemahlene und aufgeschlossene Knochenasche: 3105 80)	kg
2604 90	andere Aschen und Schlacken (z. B. Holz-, Torf- und Kohlenasche, Lokomotivrohschlacke, Seetangasche), auch gekörnt oder gemahlen ...	kg

Nummer	Warenbenennung	Maßstab
--------	----------------	---------

Kapitel 27

Mineralische Brennstoffe, Mineralöle und Erzeugnisse ihrer Destillation, bituminöse Stoffe; mineralische Wachse; elektrischer Strom**Allgemeine Anmerkung.**

Ausgenommen von diesem Kapitel sind:

- a) reine und technisch reine Erzeugnisse, die chemisch bestimmte Verbindungen darstellen (z. B. reines Phenol und reines Pyridin) (Kap. 29);
- b) Arzneiwaren (Kap. 30), Körperpflegemittel (Kap. 33), Desinfektionsmittel und dergleichen (Kap. 38);
- c) Asphaltlacke (Kap. 32);
- d) flüssige mineralische Brennstoffe für Feuerzeuge oder Anzünder in Umschließungen mit einem Fassungsvermögen von 300 ccm oder weniger (Kap. 36).

Steinkohle und Steinkohlenbriketts:

2701 10	Steinkohle und Anthrazit, nicht in Brikettform (z. B. Mager-, Halbfett-, Fettkohle; Gas-, Gasflamm- und Flammkohle; Abfall-, Staub- und Schlammkohle)	t
2701 50	Briketts (z. B. Steinkohlen- und Anthraziteierbriketts, Steinkohlenstück-, Kissen- und Lokbriketts)	t

Braunkohle und Braunkohlenbriketts:

2702 10	nicht in Brikettform (z. B. Rohbraunkohle, Knabbenkohle, Moorkohle, Braunkohlenstaub)	t
2702 50	Briketts (z. B. Braunkohlenbriketts, Bündelbriketts, Naßpreßsteine)	t

Torf:**Brenntorf:**

2703 11	in Soden (Handstich- und Maschinentorf)	t
2703 15	Torfbriketts	t

Weißtorf:

in Soden:		
2703 52	unbeschnitten	t
2703 53	beschnitten	t
2703 55	Fasertorf	t
2703 59	Torfstreu und Torfmull	kg

Koks und Schwelkoks aus Steinkohle, Braunkohle oder Torf:

aus Steinkohle:

2704 11	zur Herstellung von Elektroden	kg
2704 19	anderer	t
2704 50	aus Braunkohle	t
2704 80	aus Torf	t

Abschnitt V. Mineralische Stoffe

Nummer	Warenbenennung	Maßstab
Retortenkohle:		
2705 10	Retortengraphit und Koksofengraphit	kg
2705 30	formbare (plastische) fossile und pflanzliche Kohle	kg
2705 50	Elektrodenmasse	kg
2705 70	Abfälle und Bruch von Söderberg-Elektroden und ähnlichen Elektroden	kg
2706 00	Leuchtgas, Ferngas und ähnliche Gase	cbm
Teer aus Steinkohle, Braunkohle, Torf oder Schiefer und andere mineralische Teerarten:		
Steinkohlenteer:		
2707 11	roh	kg
2707 14	destilliert	kg
2707 90	anderer Teer (z. B. Braunkohlen-, Schiefer-, Torfteer; Wassergas- und Generatorsteer)	kg
Öl und Erzeugnisse der Destillation des Steinkohlenteers oder nichtparaffinischer Mineralteerarten:		
2708 10	Rohöle	kg
Benzol:		
2708 22	roh	kg
2708 24	gereinigt	kg
2708 26	Toluol und Xylol (Isomere und Isomeregemische), einschließlich deren Gemische und Solventnaphtha	kg
2708 31	Anthracenöl	kg
2708 33	Kreosotöl (Imprägnieröl)	kg
2708 39	Naphthalinöl und andere schwere Steinkohlenteeröle	kg
2708 40	Rohnaphthalin	kg
2708 51	Rohanthracen	kg
2708 59	Anthracenrückstände	kg
2708 60	rohe Karbolöle	kg
2708 91	Pyridinbasen	kg
2708 99	andere Erzeugnisse in rohem Zustand (z. B. Chinolin- und Akridinbasen)	kg
Steinkohlenteerpech und Koks aus Steinkohlenteerpech:		
2709 10	Steinkohlenteerpech	kg
2709 50	Steinkohlenteerpechkoks	kg
Erdöl, Schieferöl und ähnliche Mineralöle:		
unbearbeitet:		
2710 11	Erdöl	kg
2710 15	Schieferöl	kg
2710 19	andere unbearbeitete Mineralöle	kg

Abschnitt V. Mineralische Stoffe

Nummer	Warenbenennung	Maßstab
	Leichtöle:	
2710 21	Rohbenzin, einschließlich Naturbenzin	kg
2710 23	Motorenbenzin	kg
2710 25	Flugbenzin	kg
2710 27	Testbenzin (white spirit)	kg
2710 29	andere Leichtöle (z. B. Petroläther, Spezialbenzin)	kg
	mittelschwere Öle:	
2710 41	Leuchtöl	kg
2710 46	Traktorenkraftstoff	kg
2710 47	Turbinenkraftstoff	kg
	Schweröle:	
2710 51	Gasöle	kg
2710 55	Heizöle	kg
	Schmieröle:	
2710 61	Spindelöl	kg
2710 62	Maschinenöl	kg
2710 64	Zylinderöl	kg
2710 66	Motoren- und Kompressorenöl	kg
2710 67	Sonderschmieröle (z. B. Turbinen-, Kältemaschinen- und Getriebeöle)	kg
2710 68	Brightstock	kg
2710 69	andere (z. B. Isolieröle, technische Weißöle, Transformatoren- und Metallbearbeitungsöle)	kg
2710 70	Paraffinum liquidum	kg
2710 80	getopptes Erdöl	kg
2710 90	andere Schweröle	kg

Anmerkungen.

1. Wie **Erdöl** oder **Schieferöl** werden Mineralöle und Destillationserzeugnisse aus Mineralölen behandelt, wenn sie den Charakter von Erdöl oder Schieferöl haben (z. B. Mineralöle, die aus paraffinischen Teeren oder durch Hydrieren oder Synthese gewonnen sind).

2. Begriffsbestimmungen:

- a) **Unbearbeitete Öle** sind alle natürlichen flüssigen Erzeugnisse, die keinem anderen Verfahren als dem Klären, dem Entwässern oder dem Stabilisieren unterworfen worden sind und denen keine anderen natürlichen Gase zugesetzt sind als solche, die im Laufe dieser Verfahren durch physikalische Methoden wiedergewonnen worden sind.

b) Leichtöle:

Benzine sind Kohlenwasserstoffgemische, bei deren Destillation nach DIN-Entwurf 51 751 mindestens 5 Volumenprozent bis 70° C und mindestens 90 Volumenprozent bis 210° C, einschließlich der Destillationsverluste, übergehen.

Testbenzine sind Kohlenwasserstoffgemische mit einem Flammpunkt im geschlossenen Tiegel von 21° C oder darüber, bei deren Destillation nach DIN-Entwurf 51 751 mindestens 90 Volumenprozent, einschließlich der Destillationsverluste, bis 210° C übergehen. Der Temperaturunterschied zwischen dem 5%-Punkt und dem 90%-Punkt, einschließlich der Destillationsverluste, darf höchstens 70° C betragen.

Abschnitt V. Mineralische Stoffe

Nummer

Warenbenennung

Maßstab

Andere Leichtöle sind Kohlenwasserstoffgemische mit einem Flammpunkt im geschlossenen Tiegel von höchstens 30° C, die nicht die Merkmale von Benzin und Testbenzin aufweisen.

- c) **Mittelschwere Öle** (Leuchtöle, Traktorenkraftstoff) sind Kohlenwasserstoffgemische mit einem Flammpunkt im geschlossenen Tiegel von 21° C oder darüber, die bei mehr als 135° C destillieren und bei deren Destillation nach DIN-Entwurf 51 752 weniger als 90 Volumenprozent bis 210° C und mehr als 65 Volumenprozent bis 250° C, einschließlich der Destillationsverluste, übergehen.

- d) **Schweröle:**

Gasöle sind Kohlenwasserstoffgemische, bei deren Destillation nach DIN-Entwurf 51 752 höchstens 65 Volumenprozent bis 250° C und mindestens 90 Volumenprozent bis 370° C übergehen. Tritt vor 370° C Cracken ein, so müssen bis 350° C mindestens 80 Volumenprozent übergegangen sein.

Heizöle sind dunkelfarbige Kohlenwasserstoffgemische mit einem Flammpunkt im geschlossenen Tiegel von mehr als 55° C, bei deren Destillation nach DIN-Entwurf 51 752 weniger als 40 Volumenprozent bis 250° C übergehen. Dies gilt auch für Kohlenwasserstoffgemische dieser Art, die außerdem die Merkmale der Schmieröle aufweisen.

Schmieröle sind Kohlenwasserstoffgemische mit einem Asphaltgehalt unter 1 vH, bei deren Destillation nach DIN-Entwurf 51 752 weniger als 90 Volumenprozent bis 370° C übergehen. Tritt vor 370° C Cracken ein, so müssen bis 350° C weniger als 80 Volumenprozent übergegangen sein.

Andere Schweröle sind Kohlenwasserstoffgemische, die weder die Merkmale der Leichtöle, der mittelschweren Öle, der Gasöle, der Heizöle noch die der Schmieröle aufweisen.

Gasförmige Kohlenwasserstoffe:

2711 10	Propan	kg u. cbm
2711 30	Butan	kg u. cbm
2711 50	Propan-Butan-Gemische	kg u. cbm
2711 70	Erdgas	kg u. cbm
2711 90	andere gasförmige Kohlenwasserstoffe	kg u. cbm

Anmerkung.

Gasförmige Kohlenwasserstoffe sind handelsübliches Butan, Propan und andere gasförmige Kohlenwasserstoffe, auch verflüssigt.

2712 00	Vaselin	kg
---------	---------------	----

Anmerkung.

Vaselin ist eine paraffinhaltige salbige Masse von butterartiger Konsistenz mit Tropfpunkt Ubbelohde von 35° C oder darüber.

Paraffin:

2713 10	roh (entölt, ungebleicht)	kg
	gebleicht (weiß):	
2713 30	Hartparaffin	kg
2713 50	Weichparaffin	kg

Anmerkung.

Paraffin ist eine feste Masse, weiß oder gelblich, halb durchsichtig, von kristallinischer Struktur.

Abschnitt V. Mineralische Stoffe

Nummer	Warenbenennung	Maßstab
Nebenerzeugnisse und Rückstände aus der Erdöl- oder Ölschieferverarbeitung, anderweit weder genannt noch inbegriffen:		
Paraffingatsch:		
2714 12	zur Herstellung von Fettsäuren	kg
2714 13	für andere Zwecke	kg
2714 19	amorphes Paraffin aus Erdöl, Schieferteer, Braunkohlenteer oder anderen paraffinischen Teerarten	kg
2714 30	Bitumen (Erdölpech)	kg
2714 50	Petroleumkoks	kg
2714 90	andere Rückstände aus der Erdöl- oder Ölschieferverarbeitung .	kg

Anmerkungen.

1. Wie Nebenerzeugnisse und Rückstände aus der Erdöl- oder Ölschieferverarbeitung werden auch Nebenerzeugnisse und Rückstände aus der Verarbeitung solcher Mineralöle behandelt, die den Charakter von Erdöl oder Schieferöl haben (z. B. aus der Verarbeitung von Mineralölen, die aus paraffinischen Teeren oder durch Hydrieren oder Synthese gewonnen sind).

2. Begriffsbestimmungen:

- a) **Amorphes Paraffin** aus Erdöl oder Ölschiefer ist eine undurchsichtige, amorphe Masse mit plastischen Eigenschaften.
- b) **Bitumen** (Erdölpech) ist ein brauner oder schwarzer Rückstand von der Verarbeitung der Erdölerzeugnisse, von weicher oder harter Konsistenz bei einer Temperatur von 15° C mit Tropfpunkt Ubbelohde von 35° C oder darüber.
- c) **Petroleumkoks** ist ein fester Rückstand von der Verarbeitung der Erdölerzeugnisse von schwärzlicher Farbe und poröser Struktur mit sehr geringem Aschengehalt.
- d) **Andere Rückstände** aus der Erdöl- oder Ölschieferverarbeitung sind Erzeugnisse der Verarbeitung von Erdöl oder Ölschiefer mit Merkmalen, die ihre Einreihung in eine der vorstehenden Gruppen nicht zulassen.

Erdwachs (Ozokerit):

2715 10	rohes, auch umgeschmolzenes Erdwachs	kg
2715 90	gereinigtes Erdwachs	kg

Montanwachs:

2716 10	Rohmontanwachs	kg
2716 90	gereinigtes Montanwachs	kg

Naturasphalt, Asphaltgestein und bituminöser Ölschiefer, auch zerkleinert:

2717 10	Asphaltit und Asphalt mit einem Bitumengehalt von 20 vH oder mehr (z. B. Trinidad-Asphalt, syrischer Asphalt)	kg
2717 91	Naturasphalt-Felsen	kg
2717 95	bituminöser Ölschiefer	kg

Abschnitt V. Mineralische Stoffe

Nummer	Warenbenennung	Maßstab
<p>Bituminöse Mischungen, Asphaltmastix (Kitte), Verschnittbitumen sowie Asphalt-, Bitumen- und Teeremulsionen, auch mit Zusatz von Asbest, Sand oder dergleichen:</p>		
2718 10	Asphaltmastix	kg
2718 30	Verschnittbitumen	kg
<p>Emulsionen:</p>		
2718 51	Bitumenemulsionen	kg
2718 55	Teeremulsionen	kg
2718 59	andere Emulsionen	kg
2718 90	andere	kg
2719 00	Elektrischer Strom	1000 kWh
<p> </p>		
2798 00	Schmieröle und Schmiermittel als Bedarf ausgehender deutscher (nur Einfuhr) und fremder (nur Ausfuhr) Wasser- oder Luftfahrzeuge	kg
<p style="text-align: center;">Nur für die Ausfuhr</p>		
2750 00	Pechkohle	kg

Abschnitt VI

Erzeugnisse der chemischen Industrie und verwandter Industrien

Kapitel 28

Anorganische chemische Erzeugnisse

Allgemeine Anmerkung.

Ausgenommen von diesem Kapitel sind, wenn nichts anderes bestimmt ist:

- a) mineralische Stoffe des Abschnitts V;
- b) Erzeugnisse, die zur anorganischen und zur organischen Chemie gehören (Kap. 29);
- c) Düngemittel des Kapitels 31 (z. B. Kaliumchlorid und Ammoniumsulfat);
- d) künstliche Kristalle aus Halogensalzen von Alkalimetallen, Erdalkalimetallen oder Magnesiumoxyd, nicht optisch bearbeitet, im Stückgewicht von 2,5 g oder mehr (Kap. 38);
- e) Edelmetalle des Abschnitts XIV sowie die in der Metallurgie gebräuchlichen Metalle des Abschnitts XV, einschließlich der chemisch reinen Metalle dieser Art;
- f) Waren, die unter Verwendung von Erzeugnissen dieses Kapitels hergestellt sind (z. B. Schwefelfäden, Phosphorschnitten; Waren aus Magnesit oder aus Tonerde usw.).

I. Chemische Grundstoffe (Elemente), anderweit weder genannt noch inbegriffen

2801 00 Wasserstoff kg u. cbm

Nichtmetalle:

2802 10 Jod kg

2802 20 Schwefel, raffiniert, gereinigt oder gefällt, auch in kolloidem Zustand kg

2802 30 Phosphor, weißer und roter kg

Kohlenstoff:

2802 41 Acetylenruß kg

2802 49 anderer Kohlenstoff (z. B. Lampenruß) kg

2802 50 Chlor, auch verflüssigt kg

2802 60 Brom kg

2802 70 Sauerstoff kg u. cbm

2802 80 Selen kg

Edelgase (Helium, Neon, Argon, Krypton, Xenon):

2803 10 Edelgase, ungemischt g u. l

2803 50 Edelgasgemische g u. l

Abschnitt VI. Erzeugnisse der chemischen Industrie und verwandter Industrien

Nummer	Warenbenennung	Maßstab
Metalle:		
2804 10	Quecksilber	kg
2804 31	Natrium	kg
2804 33	Kalium	kg
2804 35	Lithium	kg
2804 39	Rubidium und Caesium	kg
2804 51	Barium	kg
2804 55	Calcium	kg
2804 59	Strontium	kg
2804 70	Metalle der seltenen Erden (z. B. Cassiopeium, Dysprosium, Erbium, Europium, Gadolinium, Holmium, Lanthan, Neodym, Praseodym, Samarium, Terbium, Thulium, Ytterbium), einschließlich Cer, Yttrium und Scandium	kg
Andere chemische Grundstoffe (Elemente), anderweit weder genannt noch inbegriffen (z. B. Tellur, Arsen, Silicium und Bor):		
Silicium, mit einem Eisengehalt:		
2805 11	von mehr als 1, jedoch weniger als 4 vH	kg
2805 19	von 1 vH oder weniger	kg
2805 20	Tellur	kg
2805 91	Arsen	kg
2805 93	Hafnium	kg
2805 95	Bor	kg
2805 99	andere chemische Grundstoffe (z. B. Fluor, Stickstoff, Neptunium, Polonium, Americium und Curium)	kg

II. Anorganische Säuren und Anhydride

2806 00	Flußsäure (Fluorwasserstoffsäure)	kg
2807 00	Salzsäure (Chlorwasserstoffsäure)	kg u. kg - HCl
2808 00	Schwefligsäureanhydrid (Schwefeldioxyd)	kg
2809 00	Schwefelsäure, auch Oleum	kg u. kg - SO ₃
2810 00	Stickstoffoxyde (z. B. Stickoxydul)	kg
2811 00	Salpetersäure	kg
2812 00	Nitriersäure (Gemische von Schwefelsäure und Salpetersäure)	kg
2813 00	Phosphorsäureanhydrid und Phosphorsäuren	kg u. kg - P ₂ O ₅
2814 00	Arsenigsäureanhydrid, Arsensäureanhydrid und Arsensäuren	kg
2815 00	Kohlensäureanhydrid (Kohlendioxyd)	kg
2816 00	Kieselsäureanhydrid (reine Kieselerde, kolloide Kieselerde und Silicagel) ..	kg
2817 00	Borsäure und Borsäureanhydrid	kg

Nummer	Warenbenennung	Maßstab
--------	----------------	---------

Andere anorganische Säuren und Sauerstoffverbindungen der Nichtmetalle:

2818 10	Selen- und Tellursäure	kg
2818 90	andere anorganische Säuren sowie Sauerstoffverbindungen der Nichtmetalle (z. B. Bromsäure, Bromwasserstoff, Jodsäure, Nitrosylschwefelsäure, Selenwasserstoff, Siliciummonoxyd)	kg

III. Halogen- und Schwefelverbindungen der Nichtmetalle

Chloride und Oxychloride der Nichtmetalle:

2819 10	Jodchlorid	kg
2819 20	Schwefelchloride	kg
2819 90	andere Chloride und Oxychloride der Nichtmetalle (z. B. Arsenchloride, Chlorsulfonsäure, Disiliciumtetrachlorid, Phosgen, Phosphorchloride, Phosphoroxychlorid, Selenchloride, Thionylchlorid)	kg
2820 00	Andere Halogenverbindungen der Nichtmetalle	kg

Sulfide der Nichtmetalle:

2821 10	Schwefelkohlenstoff	kg
2821 90	andere Sulfide der Nichtmetalle (z. B. Borsulfid, Phosphorsulfide, Arsensulfide)	kg

IV. Anorganische Basen und Oxyde, anderweit weder genannt noch inbegriffen

Ammoniak:

2822 10	Ammoniak, auch verflüssigt	kg
2822 50	Ammoniak in wässriger Lösung (Ammoniumhydroxyd oder Salmiakgeist)	kg u. kg - N
2823 00	Hydrazin und Hydroxylamin und deren anorganische Salze	kg
2824 00	Natriumhydroxyd (Ätznatron oder Natronlauge)	kg u. kg - NaOH
2825 00	Kaliumhydroxyd (Ätzkali oder Kalilauge)	kg u. kg - KOH
2826 00	Calciumoxyd (Kalk, rein) und Calciumhydroxyd	kg
2827 00	Strontiumoxyd und Strontiumhydroxyd	kg
2828 00	Bariumoxyd und Bariumhydroxyd	kg
2829 00	Magnesiumoxyd (Magnesia, rein) und Magnesiumhydroxyd	kg

Abschnitt VI. Erzeugnisse der chemischen Industrie und verwandter Industrien

Nummer	Warenbenennung	Maßstab
2830 00	Zinkoxyd (Zinkweiß)	kg
2831 00	Cadmiumoxyd	kg
2832 00	Antimonoxyde	kg
Tonerde:		
2833 10	Aluminiumoxyd (wasserfreie Tonerde)	kg
2833 30	Aluminiumhydroxyd (Tonerdehydrat)	kg
2833 50	künstlicher Korund, ausgenommen synthetische Edelsteine (7103 10 bis 7103 99)	kg
Chromoxyde und Chromhydroxyd:		
2834 10	Chromsäureanhydrid (Chromsesquioxyd, Chromsäure)	kg
2834 90	Chromhydroxyd und andere Chromoxyde	kg
Manganoxyde:		
2835 10	Mangandioxyd (künstl. Braunstein), rein	kg
2835 90	andere Manganoxyde (z. B. Manganoxydul, Manganheptoxyd [Übermangansäureanhydrid])	kg
Eisenoxyde und Eisenhydroxyde:		
2836 10	mit einem Gehalt an Eisenoxyd (Fe_2O_3) von 70 vH oder mehr (andere: 2509 51)	kg
2836 50	alkalisiert (Gasreinigungsmasse)	kg
2837 00	Nickeloxyde	kg
2838 00	Cobaltoxyde und Cobalthydroxyd	kg
2839 00	Molybdäntrioxyd (Molybdänsäureanhydrid)	kg
2840 00	Wolframtrioxyd (Wolframsäureanhydrid)	kg
2841 00	Vanadiumpentoxyd (Vanadinsäureanhydrid)	kg
2842 00	Titanoxyd (Titansäureanhydrid)	kg
2843 00	Uranoxyd	kg
2844 00	Zinnoxyde: Stannooxyd (Braunoxyd) und Stannioxyd (Zinnsäureanhydrid)	kg
2845 00	Kupferoxyde	kg
2846 00	Quecksilberoxyde	kg

Abschnitt VI. Erzeugnisse der chemischen Industrie und verwandter Industrien

Nummer	Warenbenennung	Maßstab
Bleioxyde:		
2847 10	Bleimennige (Minium, Bleirot, Saturnzinnober)	kg
2847 50	Bleiglätte (Bleioxyd, Lithargyrum), Bleidioxyd und Bleisuboxyd	kg
Anderer anorganische Oxyde und Hydroxyde, anderweit weder genannt noch inbegriffen:		
2848 10	Berylliumoxyd	kg
2848 90	andere anorganische Oxyde und Hydroxyde (z. B. Indiumoxyde, Lithiumoxyd, Lithiumhydroxyd, Nioboxyde, Rubidiumhydroxyd, Rheniumoxyde, Thalliumhydroxyd)	kg
V. Metallsalze der anorganischen Säuren, anderweit weder genannt noch inbegriffen		
Fluoride:		
2849 10	Aluminiumnatriumfluorid (künstl. Kryolith)	kg
2849 90	andere Fluoride (z. B. Ammonium-, Aluminium-, Beryllium-, Calcium-, Chrom-, Ferri-, Cobalt-, Molybdän-, Mangan-, Natrium-, Kalium-, Rheniumhexa-, Uranhexa-, Uranyl- und Zinntetrafluorid) ...	kg
2850 00	Silicofluoride (z. B. Natrium-, Kalium- und Bariumsilicofluorid)	kg
Chloride:		
2851 10	Ammoniumchlorid (Salmiak)	kg
2851 20	Bariumchlorid	kg
2851 30	Calciumchlorid	kg
2851 40	Magnesiumchlorid	kg
2851 50	Zinkchlorid	kg
2851 60	Aluminiumchlorid	kg
2851 70	Strontiumchlorid	kg
2851 91	Cobaltchlorid	kg
2851 93	Nickelchlorid	kg
2851 99	andere Chloride (z. B. Antimon-, Blei-, Chrom-, Eisen-, Mangan-, Tantal-, Uran-, Wismut-, Zinnammonium- und Zinkammoniumchlorid), ausgenommen Natriumchlorid (2501 89) und Calciumammoniumchlorid (3102 60)	kg
Oxychloride:		
2852 10	Kupfer- und Bleioxychlorid	kg
2852 90	andere Oxychloride (z. B. Quecksilber-, Rhenium-, Vanadium-, Wismut- und Wolframoxychlorid)	kg
2853 00	Hypochlorite	kg
2854 00	Chlorite	kg

Abschnitt VI. Erzeugnisse der chemischen Industrie und verwandter Industrien

Nummer	Warenbenennung	Maßstab
Chlorate:		
2855 10	Natriumchlorat	kg
2855 20	Kaliumchlorat	kg
2855 90	andere Chlorate (z. B. Ammonium- und Bariumchlorat)	kg
Perchlorate:		
2856 10	Kaliumperchlorat	kg
2856 90	andere Perchlorate (z. B. Ammonium-, Caesium-, Eisen-, Natrium-, Rubidium- und Zinkperchlorat)	kg
Bromide:		
2857 10	Kalium- und Natriumbromid	kg
2857 50	Ammoniumbromid, Eisenbromür und Eisenbromid	kg
2857 90	andere Bromide (z. B. Aluminium-, Lithium-, Quecksilber-, Rhenium-, Strontium-, Thallium- und Zinkbromid)	kg
2858 00	Bromate	kg
Jodide:		
2859 10	Kalium-, Natrium- und Ammoniumjodid	kg
2859 90	andere Jodide (z. B. Aluminium-, Blei-, Eisen-, Quecksilberkalium-, Thallium-, Wismut- und Wismutkaliumjodid)	kg
2860 00	Jodate und Perjodate	kg
Sulfide, auch Sulphydrate:		
2861 11	Natriumsulfid	kg
2861 15	Kaliumsulfid	kg
2861 30	Quecksilbersulfide	kg
2861 91	Cadmiumsulfid	kg
2861 92	Zinksulfid	kg
2861 99	andere Sulfide (z. B. Antimon-, Ammonium-, Aluminium-, Blei-, Calcium-, Eisen-, Kupfer-, Mangan-, Nickel-, Molybdän-, Rhenium-, Thallium-, Wismut- und Zinnsulfide), einschließlich Sulphydrate	kg
Hydrosulfite, einschließlich der durch organische Stoffe (z. B. Formaldehyd oder Aceton) stabilisierten Hydrosulfite:		
2862 20	Natriumhydrosulfit und Natriumsulfoxylat	kg
2862 90	andere Hydrosulfite (z. B. Ammonium- und Zinkhydrosulfit) und Sulfoxylate	kg
2863 00	Hyposulfite (z. B. Natriumhyposulfit und Calciumhyposulfit)	kg
Sulfite:		
2864 10	Aluminiumsulfid	kg
2864 20	Kalium- und Natriumsulfid	kg
2864 90	andere Sulfite (z. B. Calcium-, Calciumbi- und Chromsulfid)	kg

Nummer	Warenbenennung	Maßstab
Sulfate:		
2865 10	Eisensulfate (Ferro- und Ferrisulfat)	kg
2865 20	Kupfersulfat	kg
2865 31	Magnesiumsulfat (Bittersalz, Epsomsalz)	kg
2865 35	Magnesiumkaliumsulfat mit einem Gehalt an Kaliumsulfat (K_2SO_4) von 50 vH oder mehr (anderes: 3104 40)	kg
2865 40	Natriumsulfat und Natriumbisulfat	kg
2865 51	Aluminiumsulfat	kg
	Bariumsulfat, gefällt (natürliches: 2511 11 bis 2511 19):	
2865 56	für röntgenologische Zwecke	kg
2865 59	für andere Zwecke	kg
	Kaliumsulfat, mit einem Reinheitsgrad von mehr als 96 vH (an- deres: 3104 30):	
2865 62	für Dünge Zwecke	kg
2865 63	für andere Zwecke	kg
2865 65	Zinksulfat	kg
2865 70	Chromsulfate	kg
2865 91	Cobaltsulfat	kg
2865 93	Nickelsulfat	kg
2865 99	andere Sulfate (z. B. Antimon-, Blei-, Kupferammonium-, Mangan-, Quecksilber-, Strontium-, Titan- und Zinnsulfat), ausgenommen Ammoniumsulfat (3102 90)	kg
Alaune:		
2866 11	Kalialaun	kg
2866 15	Ammoniak- und Natriumalaun	kg
2866 50	Chromalaune	kg
2866 90	andere Alaune (z. B. Caesium-, Rubidium-, Thallium- und Vanadium- alaun)	kg
2867 00	Einfache Salze oder Komplexsalze der Säuren des Selen oder des Tellurs	kg
2868 00	Nitrite	kg
Nitrate:		
2869 10	Kaliumnitrat	kg
2869 20	Ammoniumnitrat mit einem Gehalt an Stickstoff von mehr als 33 vH (anderes: 3102 30)	kg
2869 30	Bariumnitrat	kg
2869 40	Natriumnitrat mit einem Gehalt an Stickstoff von mehr als 16 vH (anderes: 3102 11 bis 3102 15)	kg
2869 91	Cobaltnitrat	kg
2869 93	Nickelnitrat	kg
2869 99	andere Nitrate (z. B. Antimon-, Blei-, Kupfer-, Quecksilber- und Zinnitrat), ausgenommen Calcium- und Calciummagnesiumnitrat (3102 20)	kg

Abschnitt VI. Erzeugnisse der chemischen Industrie und verwandter Industrien

Nummer	Warenbenennung	Maßstab
Hypophosphite und Phosphite:		
2870 10	Hypophosphite	kg
2870 50	Phosphite	kg
Phosphate:		
2871 10	Ammoniumphosphat mit einem Gehalt an Arsenigsäureanhydrid von weniger als 8 mg je Kilogramm (anderes: 3105 11)	kg
2871 20	Natriumphosphate (Ortho-, Meta- und Pyrophosphate)	kg
2871 30	Calciumphosphate (Mono-, Di- und Tricalciumphosphate), gefällt, ausgenommen natürliche Calciumphosphate (2510 00) und aufgeschlossene Calciumphosphate (3103 50)	kg
2871 40	Kaliumphosphate (Mono-, Di- und Trikaliumphosphate)	kg
2871 90	andere Phosphate, einschließlich der Polyphosphate (z. B. Hexametaphosphate, Natriumtripolyphosphat, Natriumhexametaphosphat, Aluminium-, Antimon- und Eisenphosphat, Hexanatriumtetrapolyphosphat, Magnesiumpyrophosphat, Natriumdimetaphosphat, Natriumtrimetaphosphat, Tetranatriumtripolyphosphat), jedoch mit Ausnahme des Ammoniumkaliumphosphates (3105 19) und der Kaliumnitrophosphate (3105 19)	kg
2872 00	Arseniate	kg
2873 00	Arsenite	kg
Carbonate:		
2874 10	Ammoniumcarbonat	kg
2874 20	Bariumcarbonat, ausgenommen natürliches Bariumcarbonat (2511 50) ..	kg
2874 30	Bleicarbonat und Bleihydrocarbonat (Bleiweiß)	kg
2874 40	Kaliumcarbonat	kg
Natriumcarbonat:		
2874 51	neutral (kristallisierte Soda)	kg
2874 53	neutral, kalziniert (kalzinierte Soda)	kg
2874 55	sauer (Natriumbicarbonat)	kg
2874 60	Calciumcarbonat, ausgenommen natürliches Calciumcarbonat (2508 01 bis 2508 05)	kg
2874 70	Magnesiumcarbonat, ausgenommen natürliches Magnesiumcarbonat (2519 10)	kg
2874 80	Strontiumcarbonat, gefällt	kg
2874 91	Cobaltcarbonat	kg
2874 93	Nickelcarbonat	kg
2874 99	andere Carbonate (z. B. Cadmium-, Kupfer-, Mangan-, Wismut- und Zinkcarbonat)	kg

Nummer	Warenbenennung	Maßstab
Cyanide, einfache und komplexe:		
2875 10	Cyanide, einfache (z. B. Calcium-, Cadmium-, Kalium-, Kupfer-, Natrium- und Quecksilbercyanid, auch Quecksilberoxycyanid)	kg
Ferro- und Ferricyanide:		
2875 31	Berliner Blau (Ferriferrocyanid) und Turnbullsblau (Ferroferricyanid)	kg
2875 39	andere Ferro- und Ferricyanide (z. B. Kaliumferro- und -ferricyanid [gelbes und rotes Blutlaugensalz], Natriumferro- und -ferricyanid)	kg
2875 50	Sulfocyanide (z. B. Ammonium-, Kalium-, Kupfer- und Quecksilber-rhodanid)	kg
2875 90	andere Cyanide (z. B. Kaliumcobaltcyanide)	kg
2876 00	Fulminate und Cyanate (z. B. Knallquecksilber, Natriumcyanat und Kaliumcyanat)	kg
Silicate:		
2877 10	Kalium- und Natriumsilicat	kg
2877 91	Bleisilicat	kg
2877 99	andere Silicate (z. B. Aluminium-, Calcium- und Kupfersilicate)	kg
Borate:		
2878 10	Natriumborat	kg
2878 90	andere Borate	kg
Salze der Säuren der Metalloxyde:		
2879 10	Aluminate (z. B. Barium-, Cobalt- und Natriumaluminat)	kg
Antimoniate:		
2879 21	Bleiantimoniat (Neapelgelb)	kg
2879 29	andere Antimoniate (z. B. Kalium- und Natriumantimoniat)	kg
Chromate:		
neutrale Chromate:		
2879 32	Barium-, Blei- und Zinkchromat	kg
2879 34	andere (z. B. Kalium- und Natriumchromat)	kg
2879 35	saure Chromate (Bichromate), z. B. Barium-, Calcium-, Kalium-, Natrium- und Strontiumbichromat	kg
2879 40	Permanganate (z. B. Calcium-, Kalium- und Natriumpermanganat) ...	kg
2879 50	Zinkate (z. B. Cobalt- und Natriumzinkat)	kg
2879 90	andere Salze der Säuren der Metalloxyde (z. B. Bismutate, Ferrate, Manganate, Manganite, Molybdate, Niobate, Plumbate, Stannate, Tantalate, Titanate, Vanadinate, Wolframate)	kg
2880 00	Andere Salze der anorganischen Säuren, anderweit weder genannt noch inbegriffen	kg

Abschnitt VI. Erzeugnisse der chemischen Industrie und verwandter Industrien

Nummer	Warenbenennung	Maßstab
VI. Verschiedene anorganische chemische Erzeugnisse		
Edelmetalle in kolloidem Zustand:		
2881 10	Kolloid-Silber	g
2881 90	andere Edelmetalle in kolloidem Zustand (z. B. Gold und Platin)	g
Salze und andere organische oder anorganische Verbindungen der Edelmetalle:		
2882 10	des Goldes, des Platins und der Platinmetalle (z. B. Goldchlorid, Chlorogoldsäure, Tetraminaurinitrat, Platinchlorid, Palladiumaminochlorid, Iridiumcarbonate, Kaliumrutheniat)	g
2882 30	des Silbers (z. B. Silbernitrat, Silberfulminat, Silberacetat, Silberoxalat, Silberalbuminat)	g
2882 50	Edelmetallamalgame (andere Amalgame: 2896 00)	g
2883 00	Natürliche chemische radioaktive Elemente und deren natürliche radioaktive Isotopen sowie deren organische und anorganische Verbindungen .	mg
Isotope von chemischen Elementen und deren organische und anorganische Verbindungen, anderweit weder genannt noch inbegriffen (z. B. Deuterium und schweres Wasser):		
2884 10	künstliche radioaktive Isotope und deren Verbindungen	g
2884 90	andere Isotope und deren Verbindungen	g
2885 00	Salze und andere organische und anorganische Verbindungen des Thoriums und der Metalle der seltenen Erden, einschließlich derer des Yttriums und des Scandiums	kg
2886 00	Flüssige Luft	kg
2887 00	Destilliertes Wasser und Leitfähigkeitswasser	kg
Peroxyde (Superoxyde):		
2888 10	Wasserstoffsuperoxyd	kg
2888 20	Barium-, Kalium- und Natriumsuperoxyd, einschließlich Oxylith	kg
2888 90	andere Peroxyde (z. B. Magnesium- und Zinksuperoxyd)	kg
Persalze, anderweit weder genannt noch inbegriffen:		
2889 10	Natriumperborat	kg
2889 90	andere Persalze (z. B. Ammonium-, Natrium- und Kaliumpersulfat, Natrium- und Kaliumpercarbonat)	kg
2890 00	Hydride (z. B. Calciumhydrid)	kg
2891 00	Nitride	kg

Abschnitt VI. Erzeugnisse der chemischen Industrie und verwandter Industrien

Nummer	Warenbenennung	Maßstab
Phosphide:		
2892 10	Ferrophosphor mit einem Anteil an Phosphor von 15 vH oder mehr ..	kg
2892 20	Kupfer und Kupferlegierungen mit einem Anteil von mehr als 8 vH Phosphor	kg
2892 90	andere Phosphide (z. B. Calcium- und Eisenphosphide)	kg
Anmerkung.		
Ferrophosphor mit einem Anteil an Phosphor von weniger als 15 vH fällt unter die Nr. 7301 15; Kupfer und Kupferlegierungen mit einem Anteil von 8 vH oder weniger Phosphor fallen unter die Nr. 7403 00.		
Carbide:		
2893 10	Calciumcarbid	kg
2893 20	Siliciumcarbid	kg
2893 30	Borcarbid	kg
2893 90	andere Carbide (z. B. Aluminium-, Eisen-, Molybdän-, Niobium-, Tantal-, Titan-, Vanadium-, Wolfram- und Zirkoncarbid)	kg
Silicide (z. B. Calciumsilicid):		
2894 10	Calciumsilicid	kg
2894 90	andere Silicide	kg
2895 00	Boride (z. B. Borcalcium und Boraluminium)	kg
2896 00	Amalgame von anderen Metallen als Edelmetallen	kg
2897 00	Andere anorganische Erzeugnisse und Verbindungen, anderweit weder genannt noch inbegriffen	kg

Kapitel 29

Organische chemische Erzeugnisse

Allgemeine Anmerkungen.

1. Dieses Kapitel umfaßt nur die chemisch genau bestimmten, reinen und technisch reinen organischen Verbindungen, soweit nichts anderes bestimmt ist.
2. Ausgenommen von diesem Kapitel sind:
 - a) Gemenge und Gemische, die industrielle Fertigerzeugnisse darstellen (z. B. Riechstoffgemische, Verdünnungsmittel für Lacke; fertige Sprengstoffe [z. B. Trinitrotoluol mit einem Phlegmatisierungsmittel]);
 - b) Erzeugnisse, die wegen ihrer Beschaffenheit oder wegen ihrer Aufmachung unter andere Kapitel fallen (z. B. Farbstoffe, Kunststoffe, Arzneiwaren, Netz-, Reinigungs- und Emulgiermittel, Seifen und Sikkative);
 - c) die aromatischen Kohlenwasserstoffe Benzol, Toluol, Xylol und seine Isomeren (Kap. 27);
 - d) Äthylalkohol (Kap. 22);
 - e) Saccharose, chemisch oder technisch rein, und andere Zuckerarten, technisch rein (Kap. 17).
3. Die Ester werden, wenn nichts anderes bestimmt ist, bei den entsprechenden Säuren (z. B. bei den Säuren der Nrn. 2903 10 bis 2903 90, 2904 10 bis 2904 70, 2911 10 bis 2911 90 und 2922 11 bis 2922 90) eingereiht. Die Ester der Aminoalkohole und der Aminophenole (z. B. Stovain, Pantocain und Novocain) fallen ebenso wie die Ester der Aminosäuren, auch mit Nicht-Aminoalkoholen (z. B. Anaesthesin und Propaesin), unter die Nrn. 2937 11 bis 2937 99. Die Ester des Schwefelwasserstoffes fallen unter die Nrn. 2951 01 bis 2951 09, die Ester der Halogenwasserstoffsäuren unter die Nrn. 2902 11 bis 2902 90.
4. Die Salze der organischen Basen werden bei den entsprechenden Basen eingereiht.

**I. Kohlenwasserstoffe, ihre Halogen-, Sulfo-, Nitro- und
Mischderivate sowie ihre Salze und Ester**

Kohlenwasserstoffe:

2901 10	gesättigte acyclische Kohlenwasserstoffe (z. B. Methan, Propan, Butan, Pentan, Isopentan, Methylpentane, Octan und Isooctane) und ungesättigte acyclische Kohlenwasserstoffe (z. B. Äthylen, Acetylen – einschließlich Acetylen-Dissous –, Pentadien, Butylen, Methylacetylen, Methylbutadien, Propylen, Isopren und Vinylacetylen), ausgenommen handelsübliches Propan und Butan sowie andere gasförmige, aus der Destillation des Erdöls gewonnene Kohlenwasserstoffe (2711 10 bis 2711 90)	kg
2901 30	gesättigte und teilweise ungesättigte hydroaromatische Kohlenwasserstoffe (z. B. Dekahydro- und Tetrahydronaphthalin)	kg
2901 50	Cycloterpenkohlenwasserstoffe (z. B. Pinen, Camphen, Dipenten, Limonen und Nopinen)	kg

Abschnitt VI. Erzeugnisse der chemischen Industrie und verwandter Industrien

Nummer	Warenbenennung	Maßstab
	aromatische Kohlenwasserstoffe:	
2901 71	Naphthalin	kg
2901 75	Anthracen	kg
2901 79	andere aromatische Kohlenwasserstoffe (z. B. Äthylbenzol, Acenaphthen, Diphenyl, Diphenylmethan, Fluoren, Fluoranthen, Methylantracen, Paracymol, Pyren, Phenanthren und Styrol)	kg
	Halogenderivate der Kohlenwasserstoffe:	
	Trichlormethan (Chloroform):	
2902 11	für pharmazeutische Zwecke	kg
2902 19	für andere Zwecke	kg
2902 20	Tribrommethan (Bromoform) und Trijodmethan (Jodoform)	kg
2902 30	Chlormethan (Methylchlorid) und Dichlormethan (Methylenchlorid) ..	kg
2902 40	Chloräthan (Äthylchlorid) und Dichloräthane (Äthylenchlorid und Äthylidenchlorid)	kg
2902 50	Trichloräthylen und Perchloräthylen	kg
2902 60	Tetrachlorkohlenstoff, Tetrachloräthan und Perchloräthan (Hexachloräthan)	kg
2902 70	Hexachlorcyclohexan	kg
2902 80	monomeres Vinyl- und Vinylidenchlorid	kg
2902 90	andere Halogenderivate der Kohlenwasserstoffe (z. B. Allylchlorid, Bromäthan, Benzylchlorid, Bromstyrol, Bornylchlorid, Chlorfluormethan, Chlordiphenyl, Dichlorphenyltrichloräthan, Glycerylchlorid, Methylbromid, Methylchloroform, Propylenchlorid, Tetramethylenbromid, Tribromhydrin, Xyllylchloride, Xylylenbromide)	kg
	Sulfo- und Nitroderivate der Kohlenwasserstoffe:	
2903 10	Sulfoderivate der Kohlenwasserstoffe (z. B. Methylsulfid, Äthylsulfid, Äthyldisulfid)	kg
2903 20	Nitrotoluole (z. B. Ortho-, Meta- und Paranitrotoluol, Di- und Trinitrotoluole)	kg
2903 30	Nitrobenzole (z. B. Mono- und Dinitrobenzole)	kg
2903 40	Trinitrobutylmetaxylole (Xylol-Moschus) und Dinitrobutylparacymol (Cymol-Moschus)	kg
2903 90	andere Nitroderivate der Kohlenwasserstoffe (z. B. Nitromethane, Nitroäthylene, Nitroxylöle, Mono- und Dinitronaphthaline)	kg
	Gemischte Kohlenwasserstoffderivate (Sulfohalogen-, Nitrohalogen-, Nitrosulfo- und Nitrosulfohalogenderivate):	
2904 10	Sulfohalogenderivate der Kohlenwasserstoffe (z. B. Sulfochlorid-derivate des Benzols, Toluols und der Xylole)	kg

Abschnitt VI. Erzeugnisse der chemischen Industrie und verwandter Industrien

Nummer	Warenbenennung	Maßstab
2904 30	Nitrohalogenderivate der Kohlenwasserstoffe (z. B. Nitrochlor- und Nitrobrombenzole, Nitrochlortoluole)	kg
2904 50	Nitrosulfoderivate der Kohlenwasserstoffe (z. B. Dinitrostilbensulfosäuren, Nitronaphthalinsulfosäure, Nitrobenzol- und Nitrotoluolsulfosäure)	kg
2904 70	Nitrosulfohalogenderivate der Kohlenwasserstoffe (z. B. Sulfoderivate des Nitrochlorbenzols)	kg

II. Alkohole, ihre Halogen-, Sulfo- und Nitroderivate

Acyclische Alkohole sowie ihre Halogen-, Sulfo- und Nitroderivate:

einwertige gesättigte Alkohole:

	Methylalkohol (Methanol):	
2905 11	roh	kg
2905 15	gereinigt	kg
2905 20	Propyl- und Butylalkohole	kg

2905 30	andere einwertige gesättigte Alkohole (z. B. Amylalkohole, Hexanole, Heptanole, Octanole, Lauryl-, Cetyl- und Stearylalkohol), einschließlich der Äthylalkoholderivate	kg
---------	------------------------------------------------------------------------------------------------------------------------------------------------------------------------------	----

einwertige ungesättigte Alkohole:

2905 41	Geraniol, Linalool, Rhodinol, Nerol, Vetiverol und Citronellol	kg
2905 49	andere einwertige ungesättigte Alkohole (z. B. Allyl-, Äthylpropylallyl-, Oleyl-, Propargylalkohol)	kg

zweiwertige Alkohole:

2905 51	Äthylenglykol	kg
2905 59	andere zweiwertige Alkohole (z. B. Propylenglykole, Butylenglykole, Amylen- und Hexylenglykole)	kg

drei- und höherwertige Alkohole:

2905 81	Glycerin, chemisch oder technisch rein. ausgenommen Rohglycerin (1511 10)	kg
2905 89	andere drei- und höherwertige Alkohole (z. B. Pentantriol, Hexantriol, Erythrit, Arabit, Pentaerythrit, Xylit, Adonit, Mannit, Dulcit, Sorbit)	kg

2905 90	Halogen-, Sulfo- und Nitroderivate der ein- und mehrwertigen acyclischen Alkohole (z. B. Trichlorbutylalkohol, Nitroäthylalkohol)	kg
---------	----------------------------------------------------------------------------------------------------------------------------------------	----

Gesättigte und teilweise ungesättigte hydroaromatische Alkohole und Cycloterpenalkohole sowie ihre Halogen-, Sulfo- und Nitroderivate:

	gesättigte und teilweise ungesättigte hydroaromatische Alkohole und Cycloterpenalkohole:	
2906 10	Cyclohexanol, Methyl- und Dimethylcyclohexanol	kg

Abschnitt VI. Erzeugnisse der chemischen Industrie und verwandter Industrien

Nummer	Warenbenennung	Maßstab
	Sterine, anderweit weder genannt noch inbegriffen:	
2906 21	Cholesterin	kg
2906 29	andere Sterine	kg
2906 80	andere gesättigte und teilweise ungesättigte hydroaromatische Alkohole und Cycloterpenalkohole (z. B. Borneol, Carvomenthol, Isoborneol, Menthol, Santalol, Terpin, Terpeneol und Terpinhydrat)	kg
2906 90	Halogen-, Sulfo- und Nitroderivate der gesättigten und teilweise ungesättigten hydroaromatischen Alkohole und Cycloterpenalkohole	kg
	Aromatische Alkohole sowie ihre Halogen-, Sulfo- und Nitroderivate:	
	aromatische Alkohole:	
2907 10	Benzyl-, Phenyläthyl-, Phenylpropyl- und Zimtalkohol	kg
2907 80	andere aromatische Alkohole (z. B. Benzhydrol, Hydrol)	kg
2907 90	Halogen-, Sulfo- und Nitroderivate der aromatischen Alkohole (z. B. Benzylsulphydrat)	kg
	III. Phenole, ihre Halogen-, Sulfo- und Nitroderivate sowie ihre Salze und Ester	
	Einwertige Phenole und ihre Salze:	
2908 10	Phenol (Carbolsäure, Phenylalkohol)	kg
2908 21	Kresole	kg
2908 25	Xylenole	kg
2908 30	Thymol und Carvacrol	kg
2908 40	Alpha- und Betanaphthol	kg
2908 90	andere einwertige, auch mehrkernige Phenole und Salze der einwertigen Phenole (z. B. Äthyl- und Butylphenole, Cumenole, Durenole, Pentamethylphenol, Phenolkalium und Phenolnatrium)	kg
	Mehrwertige Phenole und ihre Salze:	
2909 11	Resorcin	kg
2909 15	Hydrochinon	kg
2909 90	andere mehrwertige Phenole und Salze mehrwertiger Phenole (z. B. Brenzcatechin, Dimethylhydrochinon, Hexylresorcin, Mesorcin, Orcin, Oxyhydrochinon, Pyrogallol, Phloroglucin und Xylorcin)	kg
2910 00	Phenol-Alkohole und ihre Salze (z. B. Saligenin)	kg
	Halogen-, Sulfo-, Nitro- und Mischderivate der Phenole (z. B. Sulfohalogenderivate) sowie ihre Salze und Ester:	
2911 10	Nitroderivate der Phenole sowie ihre Salze und Ester (z. B. Mono- und Dinitrophenole, Trinitrophenol und Dinitrokresole)	kg
2911 90	Halogen-, Sulfo- und Mischderivate der Phenole sowie ihre Salze und Ester (z. B. Chlorphenole, Parachlormetakresol, Chlorhydrochinon, Phenol- und Naphtholsulfosäuren)	kg

Nummer	Warenbenennung	Maßstab
--------	----------------	---------

IV. Äther und Epoxyde, ihre Halogen-, Sulfo- und Nitroderivate

Acyclische Äther und Ätheralkohole sowie ihre Halogen-, Sulfo- und Nitroderivate:

	acyclische Äther:	
2912 11	Diäthyläther (Äthyläther, Schwefeläther)	kg
2912 19	andere acyclische Äther (z. B. Amyläthyl-, Äthylcetyl-, Butyläthyl-, Diisopropyl-, Dimethyl-, Diheptyl-, Methyläthyl- und Vinyläthyläther)	kg
	Ätheralkohole:	
2912 81	Diäthylenglykol	kg
2912 89	andere Ätheralkohole (z. B. Diäthylenglykoläthyl-, Diäthylenglykolemethyl-, Glykolemethyläthyl-, Glykoläthyl- und Glykolbutyläther)	kg
2912 90	Halogen-, Sulfo- und Nitroderivate der acyclischen Äther und der Ätheralkohole (z. B. Dichlordiäthyläther, Chlormethyläther, Nitroäthyläther, Perchloräther und Sulfoäthyläther)	kg
2913 00	Gesättigte und teilweise ungesättigte hydroaromatische Äther und Cycloterpenäther sowie ihre Halogen-, Sulfo- und Nitroderivate (z. B. Eucalyptol und Cineol)	kg

Aromatische Äther und Ätheralkohole sowie ihre Halogen-, Sulfo- und Nitroderivate:

	aromatische Äther:	
2914 11	Guajakol (flüssig oder kristallisiert) und Kaliumsulfogujajakol	kg
2914 15	Anethol, Anisol, Safrol, Eugenol, Isosafrol und Isocugenol	kg
2914 19	andere aromatische Äther (z. B. Diphenyl-, Phenyläthyl- und Phenylkresyläther, Guäthol, Glycerylgujajakol, Glycerylguäthol)	kg
2914 80	aromatische Ätheralkohole	kg
2914 90	Halogen-, Sulfo- und Nitroderivate der aromatischen Äther und der Ätheralkohole (z. B. Ambrette-Moschus, Nitroanisole und Nitrophenetol)	kg
2915 00	Epoxyde (z. B. Äthylenoxyd und Dioxan)	kg

V. Aldehyde, ihre Halogen-, Sulfo- und Nitroderivate sowie ihre Salze und Ester

Aldehyde:

	gesättigte acyclische Aldehyde:	
2916 11	Formaldehyd (Methanal) und Paraformaldehyd	kg
2916 15	Acetaldehyd, einschließlich Metaldehyd und Paraldehyd	kg
2916 19	andere gesättigte acyclische Aldehyde (z. B. Butanal, Propanal, Oenanthol)	kg
	ungesättigte acyclische Aldehyde:	
2916 51	Citral und Citronellal	kg
2916 59	andere ungesättigte acyclische Aldehyde (z. B. Acrolein, Crotonaldehyd und Propargylaldehyd)	kg

Abschnitt VI. Erzeugnisse der chemischen Industrie und verwandter Industrien

Nummer	Warenbenennung	Maßstab
	aromatische und hydroaromatische Aldehyde sowie Cycloterpenaldehyde:	
2916 91	Benzaldehyd und Zimtaldehyd	kg
2916 99	andere aromatische und hydroaromatische Aldehyde sowie Cycloterpenaldehyde (z. B. Cuminaldehyd, Phthalaldehyd, Alphaamylzimtaldehyd, Terephthalaldehyd)	kg
2917 00	Acetale, anderweit weder genannt noch inbegriffen (z. B. Methylal, Dimethylacetal und Diäthylacetal)	kg
	Acyclische Aldehydalkohole, cyclische Aldehydäther, Aldehydphenole, Aldehydätherphenole, ihre Halogen-, Sulfo- und Nitroderivate sowie ihre Salze und Ester:	
2918 10	Aldol, Oxycitronellal, Vanillin, Äthylvanillin und Piperonal	kg
2918 90	andere (z. B. Anisaldehyd, Salicylaldehyd)	kg
	Halogen-, Sulfo- und Nitroderivate der Aldehyde sowie ihre Salze und Ester, anderweit weder genannt noch inbegriffen:	
2919 11	Chloral	kg
2919 15	Chloralhydrat	kg
2919 90	andere (z. B. Nitro- und Nitrosobenzaldehyde)	kg
	VI. Ketone, einschließlich der Chinone, ihre Halogen-, Sulfo- und Nitroderivate sowie ihre Salze und Ester	
	Ketone, einschließlich der Chinone:	
	Ketone:	
	acyclische Mono- und Polyketone sowie acyclische Ketonalkohole und Ketonaldehyde:	
	Aceton:	
2920 11	roh	kg
2920 15	gereinigt	kg
2920 20	Methyläthylketon	kg
2920 40	andere acyclische Ketone, Ketonalkohole und Ketonaldehyde (z. B. Methylisobutylketon, Mesityloxyd, Phorone, Pseudojonone und Pseudomethyljonone), einschließlich der Gemische höherer Ketone	kg
	gesättigte und teilweise ungesättigte hydroaromatische Ketone und Cycloterpenketone:	
2920 51	Jonone und Methyljonone	kg
2920 53	Cyclohexanon und Methylcyclohexanon	kg
2920 55	Kampfer (natürlicher und synthetischer)	kg
2920 57	Fenchon, Iron, Jasmon und Carvon	kg
2920 59	andere hydroaromatische Ketone und Cycloterpenketone (z. B. Cyclopentanon, Menthon), einschließlich der Ketonalkohole und Ketonaldehyde von gesättigten und teilweise ungesättigten hydroaromatischen Kohlenwasserstoffen und von Cycloterpenkohlenwasserstoffen	kg
2920 70	aromatische Ketone (z. B. Methylnaphthylketon, Benzylidenaceton, Acetophenon, Benzophenone)	kg

Abschnitt VI. Erzeugnisse der chemischen Industrie und verwandter Industrien

Nummer	Warenbenennung	Maßstab
	Chinone:	
2920 91	Anthrachinon	kg
2920 99	andere Chinone (z. B. Parabenzochinon, Acenaphthenchinon, Benzanthron, Chinizarin, Chrysazin, Naphthodchinon)	kg
	Halogen-, Sulfo- und Nitroderivate der Ketone, einschließlich derer der Chinone, sowie ihre Salze und Ester:	
2921 10	Keton-Moschus (Dinitromethylbutylacetophenon)	kg
2921 90	andere (z. B. Bromkampfer, Camphosulfosäuren, Isonitrosoaceton, Monochloraceton, Perbromaceton, Tetrachlordchinon)	kg
	VII. Säuren, ihre Anhydride und Chloride, ihre Halogen-, Sulfo- und Nitroderivate sowie ihre Salze und Ester, anderweit weder genannt noch inbegriffen	
	Einbasische Säuren, ihre Anhydride und Chloride, ihre Halogen-, Sulfo- und Nitroderivate sowie ihre Salze und Ester:	
	gesättigte acyclische Säuren:	
	Ameisensäure, ihre Salze und Ester, ihre Halogen-, Sulfo- und Nitroderivate:	
2922 11	Ameisensäure	kg
	Salze der Ameisensäure:	
2922 12	Nickelformiat	kg
2922 14	andere Salze der Ameisensäure (z. B. Aluminium- und Natriumformiat)	kg
	Ester der Ameisensäure:	
2922 15	Benzyl-, Bornyl-, Citronellyl-, Geranyl-, Isobornyl-, Linalyl-, Menthyl-, Phenyläthyl-, Rhodinyll- und Terpenylformiat	kg
2922 18	andere Ester der Ameisensäure	kg
2922 19	Halogen-, Sulfo- und Nitroderivate der Ameisensäure	kg
	Essigsäure, ihre Salze und Ester, ihre Halogen-, Sulfo- und Nitroderivate:	
2922 20	Essigsäureanhydrid	kg
2922 21	Essigsäure	kg
	Salze der Essigsäure:	
2922 22	Cobaltacetat	kg
2922 24	andere Salze der Essigsäure (z. B. Aluminium-, Blei-, Calcium-, Kupfer- und Natriumacetat)	kg
	Ester der Essigsäure:	
2922 25	Anisyl-, Benzyl-, Bornyl-, Cinnamyl-, Citronellyl-, Geranyl-, Isobornyl-, Linalyl-, Parakresyl-, Phenyläthyl- und Terpenylacetat	kg
2922 28	andere Ester der Essigsäure (z. B. Äthyl-, Amyl-, Butyl-, Äthylglykol-, Butylglykol- und monomeres Vinylacetat)	kg
2922 29	Halogen-, Sulfo- und Nitroderivate der Essigsäure (z. B. Chlor- und Bromessigsäuren)	kg
	Palmitin- und Stearinsäure, ihre Salze und Ester, ihre Halogen-, Sulfo- und Nitroderivate:	
2922 31	Palmitin- und Stearinsäure	kg

Abschnitt VI. Erzeugnisse der chemischen Industrie und verwandter Industrien

Nummer	Warenbenennung	Maßstab
2922 39	Salze, Ester, Halogen-, Sulfo- und Nitroderivate der Palmitin- und Stearinsäure	kg
	andere einbasische gesättigte acyclische Säuren, ihre Salze und Ester sowie ihre Halogen-, Sulfo- und Nitroderivate:	
2922 41	Buttersäure, Capronsäure, Caprylsäure, Propionsäure, Valeriansäure und andere einbasische gesättigte acyclische Säuren	kg
2922 49	Salze, Ester, Halogen-, Sulfo- und Nitroderivate von gesättigten acyclischen Säuren der Nr. 2922 41	kg
	ungesättigte acyclische Säuren, ihre Salze und Ester sowie ihre Halogen-, Sulfo- und Nitroderivate:	
2922 51	Acrylsäure, Angelicasäure, Crotonsäure, Linolsäure, Ölsäure und andere ungesättigte acyclische Säuren	kg
2922 59	Salze, Ester, Halogen-, Sulfo- und Nitroderivate von ungesättigten acyclischen Säuren	kg
	einbasische aromatische Säuren:	
	Benzoessäure, ihre Salze und Ester, ihre Halogen-, Sulfo- und Nitroderivate:	
2922 81	Benzoessäure	kg
	Salze der Benzoessäure:	
2922 83	Natriumbenzoat	kg
2922 84	andere Salze der Benzoessäure	kg
2922 88	Ester der Benzoessäure (z. B. Benzyl-, Citronellyl-, Geranyl-, Linalyl- und Rhodinybenzoat)	kg
2922 89	Halogen-, Sulfo- und Nitroderivate der Benzoessäure	kg
2922 90	andere einbasische aromatische Säuren (z. B. Cuminsäure, Naphthoesäuren, Xylylsäure und Zimtsäure), ihre Salze und Ester sowie ihre Halogen-, Sulfo- und Nitroderivate	kg
	Mehrbasische Säuren, ihre Anhydride und Chloride, ihre Halogen-, Sulfo- und Nitroderivate sowie ihre Salze und Ester:	
	acyclische mehrbasische Säuren:	
	Oxalsäure, ihre Salze und Ester, ihre Halogen-, Sulfo- und Nitroderivate:	
2923 11	Oxalsäure	kg
2923 19	Salze, Ester, Chloride, Halogen-, Sulfo- und Nitroderivate der Oxalsäure	kg
	andere acyclische mehrbasische Säuren, ihre Salze und Ester, ihre Chloride, Halogen-, Sulfo- und Nitroderivate:	
2923 41	Malonsäure, Bernsteinsäure, Glutarsäure, Brenzweinsäure, Maleinsäure, Fumarsäure und andere acyclische mehrbasische Säuren sowie ihre Anhydride	kg
2923 49	Salze, Ester, Chloride, Halogen-, Sulfo- und Nitroderivate von mehrbasischen Säuren der Nr. 2923 41	kg

Abschnitt VI. Erzeugnisse der chemischen Industrie und verwandter Industrien

Nummer	Warenbenennung	Maßstab
aromatische mehrbasische Säuren:		
Phthalsäure, ihre Salze und Ester, ihre Halogen-, Sulfo- und Nitroderivate:		
2923 51	Phthalsäure und Phthalsäureanhydrid	kg
2923 53	Dibutyl- und Dioctylphthalat	kg
2923 58	Salze, andere Ester, Halogen-, Sulfo- und Nitroderivate der Phthalsäure	kg
2923 90	andere aromatische mehrbasische Säuren (z. B. Terephthalsäure, Trimesinsäure, Mellithsäure), ihre Salze und Ester, ihre Anhydride, Halogen-, Sulfo- und Nitroderivate	kg
Säuren (ein- und mehrbasische) der gesättigten und teilweise ungesättigten hydroaromatischen Kohlenwasserstoffe und der Cycloterpenkohlenwasserstoffe, ihre Halogen-, Sulfo- und Nitroderivate sowie ihre Salze und Ester:		
2924 10	Naphten- und Sulfonaphtensäuren	kg
2924 50	andere Säuren der hydroaromatischen Kohlenwasserstoffe und der Cycloterpenkohlenwasserstoffe (z. B. Abietinsäure, Colophensäure, Cyclopentenyllessigsäure, Guajakonsäure und Pinabietinsäure)	kg
2924 90	Salze und Ester, Halogen-, Sulfo- und Nitroderivate der ein- und mehrbasischen Säuren der gesättigten und teilweise ungesättigten hydroaromatischen Kohlenwasserstoffe und der Cycloterpenkohlenwasserstoffe	kg
Acyclische Oxy Säuren, ihre Anhydride und Chloride, ihre Halogen-, Sulfo- und Nitroderivate sowie ihre Salze und Ester:		
Milchsäure, ihr Anhydrid, ihre Chloride, Halogen-, Sulfo- und Nitroderivate sowie ihre Salze und Ester:		
2925 11	Milchsäure	kg
2925 15	Salze und Ester der Milchsäure	kg
2925 19	Anhydrid, Chloride, Halogen-, Sulfo- und Nitroderivate der Milchsäure	kg
Weinsäure, ihr Anhydrid, ihre Chloride, Halogen-, Sulfo- und Nitroderivate sowie ihre Salze und Ester:		
2925 31	Weinsäure	kg
2925 35	Salze und Ester der Weinsäure, ausgenommen roher Weinstein (2305 50)	kg
2925 39	Anhydrid, Chloride, Halogen-, Sulfo- und Nitroderivate der Weinsäure	kg
Zitronensäure, ihr Anhydrid, ihre Chloride, Halogen-, Sulfo- und Nitroderivate sowie ihre Salze und Ester:		
2925 51	Zitronensäure	kg
2925 55	Salze und Ester der Zitronensäure	kg
2925 59	Anhydrid, Chloride, Halogen-, Sulfo- und Nitroderivate der Zitronensäure	kg

Abschnitt VI. Erzeugnisse der chemischen Industrie und verwandter Industrien

Nummer	Warenbenennung	Maßstab
	andere acyclische Oxysäuren, ihre Salze und Ester, ihre Anhydride und Chloride sowie ihre Halogen-, Sulfo- und Nitroderivate:	
2925 91	Apfelsäure, Gluconsäure, Glucoheptinsäure, Manninsäure, Talon- und Idonsäure sowie andere acyclische Oxysäuren und ihre Anhydride	kg
2925 99	Salze, Ester, Chloride, Halogen-, Sulfo- und Nitroderivate von acyclischen Oxysäuren der Nr. 2925 91	kg
2926 00	Aldehydsäuren, Ketonensäuren und andere acyclische Säuren mit mehrfachen Funktionen, ihre Anhydride und Chloride, ihre Halogen-, Sulfo- und Nitroderivate sowie ihre Salze und Ester	kg
	Cyclische Oxysäuren, auch Phenolsäuren und andere cyclische Säuren mit mehrfachen Funktionen, ihre Anhydride und Chloride, ihre Halogen-, Sulfo- und Nitroderivate sowie ihre Salze und Ester:	
	Salicylsäure, ihre Salze und Ester sowie ihre Halogen-, Sulfo- und Nitroderivate:	
2927 11	Salicylsäure	kg
2927 14	Salze der Salicylsäure	kg
	Ester der Salicylsäure:	
2927 15	Butyl-, Amyl-, Benzyl-, Bornyl-, Citronellyl-, Geranyl-, Menthyl- und Rhodinylsalicylat	kg
2927 18	andere Ester der Salicylsäure	kg
2927 19	Halogen-, Sulfo- und Nitroderivate der Salicylsäure	kg
2927 20	Gallussäure, ihre Salze und Ester sowie ihre Halogen-, Sulfo- und Nitroderivate	kg
	andere cyclische Oxysäuren, Phenolsäuren und andere cyclische Säuren mit mehrfachen Funktionen, ihre Anhydride und Chloride, ihre Halogen-, Sulfo- und Nitroderivate sowie ihre Salze und Ester:	
	Mandelsäure, Acetylsalicylsäure, Paraoxybenzoesäure (einschließlich ihrer Salze und Ester) und Phenolphthalein:	
2927 51	für pharmazeutische Zwecke	kg
2927 59	für andere Zwecke	kg
2927 90	andere (z. B. Acetylorthokresotinsäuren, Anissäure, Kresotinsäure, Protocatechusäure, Tropasäure und Veratrumsäure)	kg
VIII. Ester der Mineralsäuren und ihre Salze		
2928 00	Ester der Schwefelsäure (z. B. Methyl-, Äthyl-, Propyl-, Butyl- und Amylsulfat)	kg
2929 00	Ester der salpetrigen Säure und der Salpetersäure	kg
	Ester der Phosphorsäuren:	
2930 10	Glycerophosphorsäure, Glycerophosphate, Lactophosphate, Inosit-hexaphosphate und Guajakolphosphate	kg
2930 90	andere Ester der Phosphorsäuren (z. B. Tributylphosphat, Trikresylphosphate)	kg

Abschnitt VI. Erzeugnisse der chemischen Industrie und verwandter Industrien

Nummer	Warenbenennung	Maßstab
2931 00	Ester der Kohlensäure	kg
2932 00	Ester der Kieselsäuren (z. B. Äthylsilicat)	kg
2933 00	Ester anderer Mineralsäuren (z. B. Natriumdibutyl- und -dikresyldithio- phosphat)	kg
IX. Amine, ihre Salze und Substitutionsprodukte, soweit sie nicht unter den Unterabschnitt X dieses Kapitels fallen		
Monoamine:		
2934 10	Anilin und Anilinsalze	kg
2934 30	Alpha- und Betanaphthylamin	kg
2934 90	andere Monoamine (z. B. Dimethylamin, Diphenylamin, Dimethyl- vinylamin, Toluidine und Xylidine)	kg
Polyamine:		
2935 10	Äthylendiamin und Hexamethyldiamin	kg
2935 30	Benzidin	kg
2935 90	andere acyclische und aromatische Polyamine (z. B. Phenyl- diamine, Alkyltoluidendiamine, Diaminostilben, Pentaminobenzol, Triaminobenzole und Xylidendiamine)	kg
2936 00	Amine von gesättigten und teilweise ungesättigten hydroaromatischen Kohlenwasserstoffen und von Cycloterpenen	kg
Aminoalkohole, Aminophenole, Aminonaphthole, Aminoaldehyde, Amino- ketone (einschließlich der Aminochinone), Aminosäuren, ihre Substi- tutionsprodukte, Salze und Ester:		
2937 11	Lecithine	kg
2937 15	Stovain und Cholin sowie ihre Salze und Derivate, einschließlich derer der Lecithine	kg
2937 30	Paraaminobenzoesäure und Paraaminosalicylsäure sowie deren Salze und Ester	kg
	andere (z. B. Äthanolamine, Aminobenzaldehyde, Aminokresole, Anisidine, Gamma-säure, H-Säure, Metaaminosalicylsäure, Phene- tidine und Phenylglyzin):	
2937 91	für pharmazeutische Zwecke	kg
2937 99	für andere Zwecke	kg
2938 00	Quaternäre Ammoniumsalze und -hydroxyde, ihre Sulfoderivate und Salze, mit Ausnahme der Netz-, Reinigungs- und Emulgiermittel	kg
2939 00	Diazo-, Azo- und Azoxyverbindungen sowie ihre Derivate (z. B. Diazo- niumsalze, auch stabilisiert, Nitroazoxyverbindungen), mit Ausnahme der Farbstoffe	kg

Nummer	Warenbenennung	Maßstab
X. Andere stickstoffhaltige Verbindungen (z. B. Amide, Imide, Imine, Nitrile, Chloramine, Sulfamide, Hydrazin- und Hydroxylaminderivate)		
Amide und ihre Salze:		
acyclische Amide:		
2940 10	Harnstoff mit einem Gehalt an Stickstoff von mehr als 45 vH (anderer: 3102 50)	kg u. kg - N
2940 20	Diäthylbromacetamid, Äthylisopropylbromacetamid, Valeriansäure-diäthylamid, Bromdiäthylacetylharnstoff, Bromisovalerylharnstoff, Allylisopropylharnstoff, Acetyldiäthylbromacetylharnstoff und acyclische Urethane	kg
2940 30	andere acyclische Amide und ihre Salze (z. B. Acetbromamid, Carbamidchlorid, Acetamid, Dicyandiamid und Formamid)	kg
cyclische Amide:		
2940 40	Barbitursäurederivate (z. B. Phenyläthylmalonharnstoff, Diäthylmalonharnstoff und Methylphenyläthylmalonylharnstoff)	kg
2940 50	Hydantoin und seine Substitutionsprodukte, Acetanilid, Methyl- und Äthylacetanilid, Phenacetin, Lactylparaphenetidin und Acetylparaaminosalol	kg
Acetylacetanilid und seine Salze:		
2940 61	für pharmazeutische Zwecke	kg
2940 69	für andere Zwecke	kg
2940 70	Acetoacetylaminoderivate, Arylide und substituierte Arylide aromatischer Oxycarbonsäuren	kg
2940 90	andere cyclische Amide und ihre Salze (z. B. Paraphenetolharnstoff, Phenylacetamid)	kg
Imide und Imine (z. B. Benzoesäuresulfimid [Saccharin], Hexamethylen-tetramin, Hexogen und Äthylidenanilin):		
2941 10	Hexamethylen-tetramin	kg
2941 90	andere Imide und Imine (z. B. Guanidine, Hexogen, Äthylidenanilin, Aldolalphanaphthylamine, Benzoesäuresulfimid, Butylidenanilin)	kg
2942 00	Nitrile (z. B. Acetonitril, Acetoncyanhydrin, Acrylnitril und Adiponitril) ..	kg
2943 00	Chloramine und deren Salze	kg
Sulfamide und deren Salze:		
2944 10	p-Aminobenzolsulfonamide, einschließlich deren Salze und Derivate ..	kg
2944 90	andere Sulfamide und deren Salze (z. B. Orthosulfamidobenzoesäure, Orthotoluolsulfamid, Phenylsulfamidsäure und phenylsulfamidsaurer Baryt)	kg

Abschnitt VI. Erzeugnisse der chemischen Industrie und verwandter Industrien

Nummer	Warenbenennung	Maßstab
	Hydrazin- und Hydroxylaminderivate (z. B. Phenylsemicarbazid, Phenylhydrazin und Phenylhydroxylamin) sowie deren Salze:	
2945 10	Phenylhydrazin, Semicarbazid und Phenylsemicarbazid	kg
2945 90	andere Hydrazin- und Hydroxylaminderivate sowie deren Salze (z. B. Benzylphenylhydrazin, Diphenylhydrazin, Nitrosophenylhydroxylamin, Phenylhydrazinsulfosäure)	kg
2946 00	Andere stickstoffhaltige Verbindungen, anderweit weder genannt noch inbegriffen (z. B. Allophanylchlorid, Benzylallophanat, Dimethylglyoxim)	kg
XI. Heterocyclische Verbindungen, ihre Substitutionsprodukte, Salze und Ester		
Heterocyclische Verbindungen mit Sauerstoffatomen (z. B. Furfurylalkohol, Furfural [Furfurol], Benzofuran [Cumaron] und Tetrahydrofurfurylalkohol):		
2947 11	Furfurol	kg
2947 15	Cumaron	kg
2947 90	andere heterocyclische Verbindungen mit Sauerstoffatomen (z. B. Furfurylalkohol, Tetrahydrofurfurylalkohol, Tetraphenylfuran und Oxymethylfural)	kg
Heterocyclische Verbindungen mit Schwefelatomen (z. B. Ichthyol, Sulfonichthyolate und Thiophen):		
2948 01	für pharmazeutische Zwecke	kg
2948 09	für andere Zwecke	kg
Heterocyclische Verbindungen mit Stickstoffatomen:		
2949 11	Pyridin	kg
2949 19	Pyridinsalze	kg
2949 20	Chinolin sowie seine Salze und Ester	kg
	Chinolinsubstitutionsprodukte (alkylierte und andere) sowie ihre Salze und Ester:	
2949 31	für pharmazeutische Zwecke	kg
2949 39	für andere Zwecke	kg
2949 40	Indol und Betamethylindol (Skatol)	kg
	Pyridinbetacarbonsäure (Nicotinsäure) und Pyridinbetacarbonsäure-diäthylamid sowie ihre Salze und Ester; Analgesin, Methyl- und Dimethylaminoanalgesin sowie ihre Salze und Sulfosäuren; Piperazin und Nucleinsäuren sowie ihre Salze; Pentamethylentetrazol, Lysidin und substituierte Piperidine; Verbindungen der Sulfonamide mit heterocyclischen Verbindungen (z. B. Sulfapyridine, Sulfathiazole, Sulfapyrimidine):	
2949 51	für pharmazeutische Zwecke	kg
2949 59	für andere Zwecke	kg

Abchnitt VI. Erzcugnisse der chemischen Industrie und verwandter Industrien

Nummer	Warenbenennung	Maßstab
	Alkylaminoacridine:	
2949 71	für pharmazeutische Zwecke	kg
2949 79	für andere Zwecke	kg
2949 90	andere heterocyclische Verbindungen mit Stickstoffatomen (z. B. Acetophenolisatin, Azine, Benzazimid, Carbazol, Diphenolisatin, Isatin, Kyaphenin, Melamin)	kg
2950 00	Andere heterocyclische Verbindungen	kg

XII. Organisch-anorganische Verbindungen

Schwefelhaltige Verbindungen, andere als heterocyclische (z. B. Xanthogenate, Merkaptane, Thioharnstoff und Thioäther):

2951 01	für pharmazeutische Zwecke	kg
2951 09	für andere Zwecke	kg
2952 00	Arsenhaltige Verbindungen (z. B. Arsenobenzole, Kakodylsäure und Methylarsinsäure)	kg
2953 00	Quecksilberhaltige Verbindungen (z. B. Hydromercuridibromfluorescein und dessen Salze)	kg
2954 00	Andere Verbindungen von organischen Stoffen mit Metallen oder Nichtmetallen, anderweit weder genannt noch inbegriffen (z. B. Eisenpentacarbonyl, Siloxane, Tetraäthylblei und Oxychinolinmetallverbindungen) ..	kg

XIII. Provitamine, Vitamine, Hormone und Enzyme, natürliche und synthetische, sowie ihre Salze und Ester, anderweit weder genannt noch inbegriffen

2955 00	Provitamine	kg
	Vitamine:	
2956 10	Vitamin A, einschließlich der A- und D-Konzentrate	g
2956 20	Vitamin B ₁ (Aneurin, Thiamin)	g
2956 30	Vitamin C (Lävo-Ascorbinsäure)	kg
2956 90	andere Vitamine (z. B. Pantothensäure, Folsäure, Tokopherol, Calcipherol, Nicotinsäureamid)	g
	Hormone, einschließlich ihrer synthetischen Ersatzstoffe:	
2957 10	Insulin	g
2957 90	andere Hormone (z. B. Adrenalin, Androsteron, Andrenosteron, Benzoestrol, Corticosteron, Oestradiol, Folliculin, Hypophysenhormone, Progesteron und Thyroxin)	g

Abschnitt VI. Erzeugnisse der chemischen Industrie und verwandter Industrien

Nummer	Warenbenennung	Maßstab
Enzyme:		
2958 10	Lab (Käselabpulver)	kg
2958 90	andere Enzyme	kg

**XIV. Natürliche und künstliche Alkaloide und Glucoside sowie ihre
Salze, Äther, Ester und andere Derivate**

Opiumalkaloide:		
2959 10	Morphin	kg
2959 20	Codein	kg
2959 30	Papaverin	kg
2959 90	andere Opiumalkaloide	kg
2960 00	Chinaalkaloide	kg
Andere Alkaloide:		
2961 11	Coffein	kg
2961 15	Theobromin	kg
2961 21	Theophyllin und Theophyllinäthylendiamin	kg
2961 25	Cocain	kg
2961 31	Atropin	kg
2961 35	Pilocarpin	kg
2961 41	Scopolamin	kg
2961 45	Ephedrin	kg
2961 51	Arecolin	kg
2961 55	Eserin (Physostigmin)	kg
2961 61	Homatropin	kg
2961 65	Mutterkornalkaloide	kg
2961 90	andere Alkaloide	kg

Anmerkung.

Den einzelnen Alkaloiden der Nrn. 2959 10 bis 2961 90 sind jeweils auch die entsprechenden Salze, Ester und anderen Derivate zuzuweisen, sofern diese nicht bereits an anderer Stelle genannt sind.

2962 00	Glucoside (z. B. Digitaline, Glycyrrhizin, Saponine und Strophanthin)	kg
---------	----------------------------------------------------------------------------	----

**XV. Organische Verbindungen, anderweit weder genannt noch
inbegriffen**

2963 00	Alkoholperoxyde, Ätherperoxyde, Säureperoxyde (z. B. Benzoylsuper- oxyd)	kg
2964 00	Lactone	kg
2965 00	Lactame (z. B. Caprolactam)	kg

Abschnitt VI. Erzeugnisse der chemischen Industrie und verwandter Industrien

Nummer	Warenbenennung	Maßstab
Kohlenhydrate, chemisch rein:		
2966 10	Glucose (Dextrose)	kg
2966 20	Lactose	kg
2966 91	Lävulose und Maltose	kg
2966 99	andere Kohlenhydrate (z. B. Galactose, Xylose, Arabinose, Rhamnose, Chinovose, Fructose, Sorbose, Raffinose und Cellobiose), ausgenommen Saccharose und andere technisch reine Zuckerarten (Kap. 17)	kg
Biologische Aminosäuren sowie ihre Decarboxylierungsprodukte, Salze und Amide:		
2967 11	Glutaminsäure	kg
2967 15	Salze der Glutaminsäure (Glutamate)	kg
2967 90	andere Aminosäuren sowie deren Decarboxylierungsprodukte, Salze und Amide (z. B. Glykokoll, Histidin, Sarkosin, Alanine, Asparagin, Cystein, Tyramin, Tryptophane, Methionin und Lysin)	kg
Antibiotika:		
2968 10	Penicillin	g
2968 30	Streptomycin und Dihydrostreptomycin	g
2968 50	Aureomycin	g
2968 90	andere Antibiotika (z. B. Terramycin, Neomycin, Chloromycetin)	g
2969 00	Andere organische Verbindungen, anderweit weder genannt noch inbegriffen (z. B. Quassin)	kg
Nur für die Ausfuhr		
2970 00 *)	Kleine Mengen von reinen Chemikalien, auch in Sortimenten	kg

*) Diese Nummer darf nur mit Genehmigung des Statistischen Bundesamtes benutzt werden.

Nummer

Warenbenennung

Maßstab

Kapitel 30

Pharmazeutische Erzeugnisse

Allgemeine Anmerkung.

Ausgenommen von diesem Kapitel sind:

- a) Medizinalseifen (Kap. 34);
- b) weder dosierte noch für den Einzelverkauf als Arzneiware aufgemachte chemische Erzeugnisse (z. B. Salzsäure, Jodkalium, Magnesiumsulfat; Acetylsalicylsäure, Phenyläthylbarbitursäure, Phenacetin, Analgesin, Hormone und Vitamine [Kap. 28 und 29]), sowie Pflanzen und Pflanzenteile (z. B. Absinth, Fingerhutblätter, Baldrianwurzeln und Chinarinde [Kap. 12]);
- c) Katgut, Nähseide und anderes chirurgisches Nähmaterial, nicht keimfrei gemacht (Kap. 42, 50, 52 und 54).

Drüsen und andere Organe zum Heilgebrauch, getrocknet, auch gepulvert; Auszüge aus Drüsen und anderen Organen zum Heilgebrauch:

3001 10 Drüsen (z. B. Bauchspeichel-, Schild- und Brustdrüsen, Hoden und Eierstöcke) und andere Organe (z. B. Lebern, Nieren), getrocknet oder in Pulverform, ausgenommen frische, gefrorene oder haltbar gemachte Drüsen und Organe (Kap. 2 und 5) kg

3001 50 Auszüge aus Drüsen und anderen Organen kg

3002 00 Sera, Impfstoffe und ähnliche aus Bakterien gewonnene Erzeugnisse, ohne Rücksicht auf die Aufmachung kg

Arzneiwaren, auch für die Veterinärmedizin, dosiert, zubereitet oder in Aufmachungen für den Einzelverkauf:

Hormone und Hormonpräparate:

3003 11 ampulliertes Insulin und Insulinpräparate kg u. i. E.

3003 19 andere Hormone (z. B. Adrenalin, Folliculin, Testosteron) und Hormonpräparate kg

Antibiotika:

3003 21 Penicillin kg u. i. E.

3003 25 Penicillinpräparate kg

3003 29 andere Antibiotika (z. B. Streptomycin, Chloromycetin, Neomycin, Terramycin) und Präparate daraus kg

3003 50 äther- und alkoholhaltige Erzeugnisse (z. B. Tinkturen und Medizinalweine) kg

3003 60 Chinin und Chininsalze (z. B. Ampullen, Dragées, Tabletten) kg

3003 90 andere Arzneiwaren (z. B. Pulver- und Kräutermischungen, Emulsionen, Linimente) kg

Abschnitt VI. Erzeugnisse der chemischen Industrie und verwandter Industrien

Nummer	Warenbenennung	Maßstab
Watte und Verbandzeug, zum Heilgebrauch oder nur keimfrei gemacht, Pflaster aller Art zum Heilgebrauch, auch in Aufmachungen für den Einzelverkauf:		
3004 11	Watte, steril oder mit Heilstoffen imprägniert (z. B. Zellstoff-, Karbol-, Jodoform- und Eisenchloridwatte)	kg
3004 15	Verbandzeug, steril oder mit Heilstoffen imprägniert (z. B. Mull-, Trikot Schlauch-, Brand-, Gips- und Stärkebinden)	kg
3004 50	Pflaster aller Art, auch mit medikamentösen Zusätzen (z. B. Capsicum-, Salicyl- und Quecksilberpflaster), einschließlich Senfpapier und Cataplasmen	kg
Andere pharmazeutische Zubereitungen:		
3005 11	Sterilkatgut	kg
3005 15	Nähseide und anderes chirurgisches Nähmaterial sowie Quellstifte (Laminariastifte), keimfrei	kg
3005 20	Röntgenkontrastmittel (z. B. Röntgenbaryt)	kg
3005 30	Zahnzement und andere Zahnfüllstoffe (z. B. Quecksilberamalgame, zu Füllzwecken verwendbare Metallegierungen, zubereitetes Prothesenmaterial auf der Grundlage von Kunststoffen)	kg
3005 40	Taschen und Kästen mit Apothekenausstattung für erste Hilfe	kg
3005 90	andere pharmazeutische Zubereitungen (z. B. Sonden- und Kathetergleitmittel, Empfängnisverhütungsmittel, sterile Kongorotlösung zur Leberfunktionsprüfung, Nährsalze zur Durchführung salzfreier Diät)	kg

Kapitel 31

Düngemittel

Allgemeine Anmerkungen.

1. Ausgenommen von diesem Kapitel sind:

- Viehblut, Knochenmehl, Hornmehl und Muschelschalen (Kap. 5);
- Fischmehl (Kap. 23);
- Kalk, Dolomit und natürliche nichtgemahlene Calciumphosphate (Kap. 25);
- Natronsalpeter, Ammonsalpeter, Harnstoff, Kaliumsulfat, Magnesiumkaliumsulfat und Ammoniumphosphat, wenn diese den Bedingungen der Nrn. 3102 11, 3102 15, 3102 30, 3102 50, 3104 30 und 3104 40 sowie 3105 11 nicht entsprechen (Kap. 28 und 29);
- Ammoniumchlorid, Magnesiumsulfat, Kaliumnitrat, Kaliumphosphat, Dicalciumphosphat und andere anorganische oder organische chemische Erzeugnisse der Kapitel 28 und 29, die geeignet sind, als Düngemittel verwendet zu werden.

2. Chemische Erzeugnisse, die in diesem Kapitel ohne Einschränkung aufgeführt sind (z. B. Kalksalpeter, Kalkammonsalpeter, Calciumcyanamid, Thermophosphate [Glühphosphate], Superphosphate, natürliche rohe Kalisalze und Kaliumchlorid) bleiben ohne Rücksicht auf ihre Verwendung und ihren Reinheitsgrad bei den Düngemitteln.

3. Die in den Nrn. 3102 11, 3102 15, 3102 30, 3102 50, 3104 30, 3104 40 und 3105 11 angegebenen Grenzwerte beziehen sich auf die Trockensubstanz.

4. Mischdünger der Nrn. 3105 11 bis 3105 50 sind Düngemittel, die wenigstens zwei Düngeelemente (Stickstoff, Phosphor oder Kali) in Mindestmengen von 1 vH Stickstoff, 3 vH Phosphorsäure (P_2O_5) oder 3 vH Kali (K_2O) enthalten.

Natürliche tierische und pflanzliche Düngemittel, chemisch nicht verarbeitet:

3101 10	tierischer Dünger	kg
3101 90	andere chemisch nicht verarbeitete tierische und pflanzliche Düngemittel	kg

Stickstoffdüngemittel, mineralische und chemische:

Natronsalpeter (Chilesalpeter, Caliche, Natriumnitrat), mit einem Gehalt an Stickstoff von 16 vH oder weniger (anderer: 2869 40):

3102 11	mineralischer	kg u. kg - N
3102 15	chemischer	kg u. kg - N

3102 20	Kalksalpeter (Norgesalpeter, Calciumnitrat) und Kalkmagnesiumsalpeter (Calciummagnesiumnitrat)	kg u. kg - N
---------	------------------------------------------------------------------------------------------------------	--------------

3102 30	Ammonsalpeter (Ammoniumnitrat), mit einem Gehalt an Stickstoff von 33 vH oder weniger (anderer: 2869 20)	kg u. kg - N
---------	----------------------------------------------------------------------------------------------------------------	--------------

Kalkammonsalpeter, Gipsammonsalpeter und andere zusammengesetzte Ammonsalpeter:

3102 41	Ammonsulfatsalpeter	kg u. kg - N
3102 49	andere	kg u. kg - N

3102 50	Harnstoff mit einem Gehalt an Stickstoff von 45 vH oder weniger (anderer: 2940 10)	kg u. kg - N
---------	------------------------------------------------------------------------------------------	--------------

Abschnitt VI. Erzeugnisse der chemischen Industrie und verwandter Industrien

Nummer	Warenbenennung	Maßstab
3102 60	Kalkammoniak (Calciumammoniumchlorid)	kg u. kg - N
3102 70	Kalkstickstoff (Calciumcyanamid)	kg u. kg - N
3102 90	andere Stickstoffdüngemittel (Ammonsulfat)	kg u. kg - N
Phosphordüngemittel, mineralische und chemische:		
Thomasphosphatschlacken:		
3103 11	ungemahlen	kg
3103 15	gemahlen (Thomasphosphat, Thomasmehl)	kg
3103 20	Superphosphate (einfache, doppelte und dreifache)	kg u. kg - P ₂ O ₅
3103 50	aufgeschlossene Calciumphosphate (Glühphosphate)	kg u. kg - P ₂ O ₅
3103 60	natürliche Calciumphosphate (Tricalciumphosphate), ein- schließlich des Apatits und der Phosphatkreiden, gemahlen .	kg u. kg - P ₂ O ₅
3103 90	andere mineralische und chemische Phosphordüngemittel .	kg u. kg - P ₂ O ₅
Kalidüngemittel, mineralische und chemische:		
3104 10	natürliche rohe Kalisalze (z. B. Carnallit, Kainit, Sylvinit)	kg
Kaliumchlorid:		
3104 21	chemisch rein	kg
3104 29	anderes	kg u. kg - K ₂ O
3104 30	Kaliumsulfat mit einem Reinheitsgrad von 96 vH oder weniger (anderes: 2865 62 bis 2865 63)	kg u. kg - K ₂ O
3104 40	Magnesiumkaliumsulfat mit einem Gehalt an Kaliumsulfat (K ₂ SO ₄) von weniger als 50 vH (anderes: 2865 35)	kg u. kg - K ₂ O
3104 50	Schlempekohle	kg u. kg - K ₂ O
3104 90	andere mineralische und chemische Kalidüngemittel	kg u. kg - K ₂ O
Mischdünger und andere Düngemittel; Düngemittel aller Art in Form von Plättchen, Pastillen oder ähnlichen Aufmachungen oder in Pak- kungen mit einem Rohgewicht von höchstens 10 kg:		
Mischdünger, mineralische und chemische:		
stickstoffhaltig:		
3105 11	Ammoniumphosphat mit einem Gehalt an Arsenigsäureanhydrid von 8 mg oder mehr je Kilogramm (anderes: 2871 10)	kg
3105 19	andere stickstoffhaltige Mischdünger (z. B. Kaliammonsalpeter, Nitrophosphat, Harnstoffsphosphat)	kg
3105 50	andere (z. B. Kalisuperphosphat)	kg
3105 80	Düngemittel, anderweit weder genannt noch inbegriffen	kg
3105 90	Düngemittel aller Art in Form von Plättchen, Pastillen oder ähn- lichen Aufmachungen oder in Packungen mit einem Rohgewicht von höchstens 10 kg	kg

Kapitel 32

Gerb- und Farbstoffauszüge; Farbstoffe, Farben, Anstrichfarben, Lacke und Färbemittel; Kitten; Tinten

Allgemeine Anmerkungen.

1. Ausgenommen von diesem Kapitel sind:

- a) Kreide, natürliches Bariumsulfat, Graphit, Farberden (z. B. Ocker, Umbra, Rötel, Siener Erde, Kasseler Erde und Ton-schiefer), gemahlen, auch geschlämmt (Kap. 25);
- b) Erze (Kap. 26);
- c) Asphaltmastix (Kap. 27);
- d) Ruß, Bleiweiß, Zinkweiß, Eisenoxyde, Titanoxyd, Bleiglätte, Bleimennige, Bariumsulfat, Chromoxyde (Guignetgrün), Chromgelb, Chromrot, Berliner Blau, Pariser Blau, Kupferoxyde, Zinnober und andere als Farben verwendbare chemische Erzeugnisse (Kap. 28);
- e) zur Verwendung als Gerbstoffe geeignete Erzeugnisse (z. B. Gallussäuren [Kap. 29] und Sulfitablauge [Kap. 38]);
- f) Pastellkreiden, Schreib- und Zeichenkreiden, Ölkreiden (Buntstifte) (Kap. 98);
- g) Haarfarben und Schminken (Kap. 33);
- h) Lacke, als Schönheitsmittel aufgemacht (z. B. Nagellack) (Kap. 33);
- i) Metallfarben (sogenannte Bronzen, Metallstaub), jedoch nur, wenn sie nicht zubereitet sind oder nicht in Aufmachungen für den Einzelverkauf eingehen (Abschnitte XIV und XV);
- k) Schuhcreme und Bohnerwachs, auch gefärbt (Kap. 34).

2. Farben und Farbstoffe aller Art, mit Bindemitteln versetzt oder zum unmittelbaren Gebrauch zubereitet, fallen je nach Art unter die Nrn. 3212 10 bis 3212 90, 3213 00 oder 3214 20 bis 3214 90.

Pflanzliche Gerbstoffauszüge:

3201 10	Kastanienauszug	kg
3201 20	Eichenauszug	kg
3201 30	Fichtenauszug	kg
3201 40	Quebrachoauszug	kg
3201 50	Mimosaauszug	kg
3201 60	Sumach- und Valoneaauszug	kg

3201 90 andere pflanzliche Gerbstoffauszüge kg

3202 00 Gerbsäuren und Tannine, auch Galläpfeltannin kg

3203 00 Synthetische Gerbstoffe kg

Künstliche Beizen für die Gerberei (z. B. Enzym- und Bakterienbeizen):

3204 10	Pankreasbeizen	kg
3204 50	Bakterienbeizen	kg

3204 90 andere künstliche Beizen für die Gerberei (z. B. Beizen auf der Grundlage von Pilzkulturen) kg

Abschnitt VI. Erzeugnisse der chemischen Industrie und verwandter Industrien

Nummer	Warenbenennung	Maßstab
Pflanzliche Farbstoffe, einschließlich der Auszüge aus Farbböhlzern und anderen färbenden pflanzlichen Stoffen, jedoch mit Ausnahme des Indigos:		
3205 10	Katechu und Gambir	kg
3205 30	Gelb- und Rotholzauzüge	kg
3205 50	Blauholzauzüge	kg
3205 91	Chlorophyll	kg
3205 99	andere pflanzliche Farbstoffe (z. B. Färberwaid, Färberkroton, Gelbbeerenauszug, Orlean, Quercitronauszug, Oenocyanin, Orseille)	kg
3206 00	Tierische Farbstoffe	kg
	Anmerkung. Getrocknete, auch gemahlene Cochenilleläuse fallen unter die Nr. 0515 91.	
3207 00	Teerfarbstoffe und andere synthetische organische Farbstoffe; natürlicher Indigo	kg
Mineralfarben (mineralische Pigmente), anderweit weder genannt noch inbegriffen, auch untereinander oder mit Streckmitteln gemischt oder mit einem Teerfarbstoff versetzt (geschönt):		
3208 10	Lithopone und andere Farbpigmente auf der Grundlage von Zinksulfid	kg
	Zinkgrau (unreines Zinkoxyd):	
3208 21	Farbenzinkoxyd	kg
3208 29	anderes Zinkgrau	kg
3208 51	Mineralschwarz, anderweit weder genannt noch inbegriffen	kg
3208 55	Saftbraun (Nußbeize) und dergleichen	kg
3208 61	Titanoxydpigmente	kg
3208 65	Cadmopon und andere Pigmentfarben auf der Grundlage von Cadmiumsalzen	kg
3208 71	Ultramarin	kg
3208 75	Schweinfurter Grün (Kupferacetarsenit)	kg
3208 81	Chromfarben aus einem Gemenge von Metalloxyden oder Metallsalzen, auch mit Beimischung von anderen Mineralfarben	kg
3208 91	Leuchtfarben (z. B. Fluoreszenzfarben, Nachtleuchtfarben, radioaktive Leuchtfarben)	kg
3208 99	andere Mineralfarben, anderweit weder genannt noch inbegriffen	kg
3209 00	Farblacke (verlackte natürliche und synthetische organische Farbstoffe) ..	kg

Abschnitt VI. Erzeugnisse der chemischen Industrie und verwandter Industrien

Nummer	Warenbenennung	Maßstab
--------	----------------	---------

Zubereitete Farbpigmente und Trübungsmittel für Keramik, Email oder Glas, auch Edelmetallsalze enthaltend:

3210 10	Edelmetallsalze enthaltend	g
3210 90	andere	kg

Anmerkung.

Zubereitete Farbpigmente und Trübungsmittel für Keramik, Email oder Glas sind trockene Substanzen aus einem Gemenge oder einer Verbindung, die durch Brennen von Metalloxyden, auch unter Verwendung von Schmelzmitteln, gewonnen sind, eine Temperatur von über 300° C in oxydierender Atmosphäre ohne Veränderung aushalten und beim keramischen Brennen eine Glasurmasse zu färben oder zu matten vermögen. Reine Metalloxyde (z. B. Antimon-, Chrom-, Eisen-, Kupfer-, Mangan-, Nickel-, Uran- und Zinnoxid) fallen in das Kap. 28.

Schmelzglasuren, Engoben, flüssige Glanzmittel und andere ähnliche Zubereitungen für Keramik, auch Edelmetallsalze enthaltend:

3211 01	Schmelzglasuren zum Emaillieren von Metall- oder Glaswaren (auch Email genannt)	kg
	andere Zubereitungen für Keramik:	
3211 10	Edelmetallsalze enthaltend	g
3211 90	andere	kg

Anmerkung.

Schmelzglasuren sind Erzeugnisse, die beim Warmglasurversuch eine gleichmäßige Oberfläche (glänzend oder matt) bilden, in Form von Pulver oder in anderer Form, mit Ausnahme des Glasstaubs und der Glasfritte; diese Erzeugnisse fallen unter die Nr. 7002 11.

Zubereitete Farben und Anstrichfarben, Lacke, nicht in Aufmachungen für den Einzelverkauf, einschließlich der angeriebenen verdünnten Pigmentfarben:

3212 10	Perlenessenz	kg
3212 20	Bronzefarben (Metallfarben), gebrauchsfertig	kg
3212 30	Leuchtfarben, zubereitet	kg
3212 40	Ölanstrichfarben (Blei-, Zink-, Lithoponeweiß, Eisenoxyd, Mennige und dergleichen, mit Öl angerieben)	kg
3212 50	Lacke	kg
3212 60	Aluminiumpaste	kg
3212 80	Holzschutzmittel mit Farbzusatz	kg
3212 90	andere zubereitete Farben, ausgenommen Druckfarben (3217 10 bis 3217 20), Vervielfältigungs- und Stempelfarben (3217 40)	kg

3213 00 Zubereitete Färbemittel, nicht in Aufmachungen für den Einzelverkauf. . kg

Zubereitete Farben sowie Anstrichfarben, Lacke und Färbemittel, in Aufmachungen für den Einzelverkauf:

3214 20	Bronzefarben (Metallfarben), gebrauchsfertig	kg
3214 30	Leuchtfarben, zubereitet	kg
3214 40	Ölanstrichfarben	kg
3214 50	Lacke	kg

Abschnitt VI. Erzeugnisse der chemischen Industrie und verwandter Industrien

Nummer	Warenbenennung	Maßstab
3214 71	Farben für Kunstmaler, Dekorationsmaler, für den Unterricht und die Unterhaltung, in Täfelchen, Pastillen, Tuben, Näpfen oder ähnlichen Aufmachungen	kg
3214 75	gefüllte Farbkästen aus Blech, Holz, Pappe oder dergleichen	kg
3214 80	Holzschutzmittel mit Farbzusatz	kg
3214 90	andere zubereitete Farben, auch Farbfolien	kg
3215 00	Sikkative, in Pulverform, flüssig oder teigförmig (z. B. Borate, Oleate, Resinate und Naphthenate des Mangans, Bleis oder Cobalts)	kg
3216 00	Kitte, anderweit weder genannt noch inbegriffen, einschließlich Harzkitt und Harrzement	kg
Druckfarben, Tinten und Tuschen:		
3217 10	schwarze Druckfarben	kg
3217 20	bunte Druckfarben	kg
3217 40	Vervielfältigungs- und Stempelfarben	kg
3217 50	Tinten, flüssig, teigförmig, in Form von Pulver oder Tabletten	kg
3217 60	Tuschen, fest, flüssig oder teigförmig	kg

Nur für die Ausfuhr

3218 00 *) Schreib- und Zeichenmittel in Sortimenten kg

*) Diese Nummer darf nur mit Genehmigung des Statistischen Bundesamtes benutzt werden.

Nummer	Warenbenennung	Maßstab
--------	----------------	---------

Kapitel 33

Ätherische Öle und Essenzen; Riech- und Schönheitsmittel

Allgemeine Anmerkung.

Ausgenommen von diesem Kapitel sind:

- a) Seifen aller Art (mit Ausnahme der Zahnseife) sowie seifenhaltige Rasiercreme und seifenhaltige Haarwaschmittel, auch wohlriechend (Kap. 34);
- b) Terpentinöl und andere terpenhaltige Lösungsmittel (Kap. 38);
- c) ätherische Öle in Aufmachungen zum unmittelbaren Heilgebrauch (z. B. Eucalyptusöl und Pfefferminzöl) (Kap. 30);
- d) Mischungen ätherischer Öle zum Heilgebrauch, wohlriechende Salben, Puder und dergleichen zum Heilgebrauch (Kap. 30).

Ätherische Öle und Resinoide, fest oder flüssig:

	ätherische Öle:	
3301 10	aus Früchten der Zitrusarten (z. B. Bergamotte-, Mandarinen-, Orangen-, Zitronenöl)	kg
3301 50	andere ätherische Öle (z. B. Anis-, Cajeput-, Cananga-, Cassia-, Copaivabalsam-, Cumin-, Eucalyptus-, Fenchel-, Geranium-, Ingwer-, Kamillen-, Lavendel-, Lorbeerblätter-, Macis-, Mandel-, Melissen-, Nelken-, Neroli-, Niaouli-, Opoponax-, Patchouly-, Perubalsam-, Petitgrain-, Pfefferminz-, Piment-, Rosenholz-, Rosen-, Rosmarin-, Sandelholz-, Spik-, Thymian-, Vetiver- und Zimtöl)	kg
3301 90	Resinoide	kg
3302 00	Terpenhaltige Nebenerzeugnisse aus der Herstellung der terpenfreien ätherischen Öle	kg
3303 00	Konzentrate natürlicher Riechstoffe, die mit Fetten oder nichtflüchtigen Ölen durch Enfleurage oder Mazeration gewonnen worden sind und Grundstoffe für die Riech- und Schönheitsmittelindustrie darstellen	kg
3304 00	Gemische auf der Grundlage von natürlichen oder künstlichen Riechstoffen, die Grundstoffe für die Riechmittel-, Schönheitsmittel- und Nahrungsmittelindustrie oder für andere Industrien darstellen, unmittelbar nicht verwendbar	kg
	Anmerkung.	
	Unmittelbar verwendbare Gemische der Nr. 3304 00 sind je nach Art als Riech- oder Schönheitsmittel (3306 30) oder als Nahrungsmittelzubereitungen (2107 90) zu behandeln.	
3305 00	Destillierte wohlriechende natürliche Wässer, auch für medizinische Zwecke	kg

Abchnitt VI. Erzeugnisse der chemischen Industrie und verwandter Industrien

Nummer	Warenbenennung	Maßstab
Riech-, Körperpflege- und Schönheitsmittel:		
3306 10	wohlriechende Fette, Öle, Pomaden, Salben und dergleichen, alle diese nicht mit Heilmitteln versetzt	kg
3306 20	Kölnisch Wasser	kg
3306 30	wohlriechende oder zur Verbreitung von Wohlgeruch dienende äther- oder alkoholhaltige Auszüge und Wässer; wohlriechender Essig	kg
3306 40	Mund-, Kopf- und Zahnwässer	kg
3306 50	Riech-, Schönheits- oder Körperpflegemittelzusammenstellungen in Geschenkpackungen	kg
3306 60	Haarfärbemittel und seifenfreie Haarwaschmittel	kg
3306 90	andere Riech-, Körperpflege- oder Schönheitsmittel, anderweit weder genannt noch inbegriffen (z. B. Augenbrauenstifte, Lippenstifte, Nagellack, Puder, Räucherpapier, Schminken, Schminkpapier, seifenfreie Rasiercreme, Zahnpasta, Zahnpulver, Zahuseife)	kg

Nummer	Warenbenennung	Maßstab
--------	----------------	---------

Kapitel 34

Seifen; Netz-, Reinigungs- und Emulgiermittel; Waschmittel und Waschlöschmittel; Schmiermittel; künstliche Wachse; zubereitetes Wachs sowie Schuhcreme, Scheuerpulver und dergleichen; Kerzen und andere Erzeugnisse auf der Grundlage von Fetten, Ölen oder Wachsen

Allgemeine Anmerkung.

Ausgenommen von diesem Kapitel sind:

- a) Zahnseifen, Rasiercreme und Haarwaschmittel, wenn sie ohne Seife hergestellt sind (z. B. auf der Grundlage von Fettalkoholsulfonaten) (Kap. 33);
- b) mit Seife hergestellte Desinfektionsmittel und dergleichen; zubereitete Netzmittel und dergleichen (Kap. 38);
- c) Schleif- und Poliersteine, Schleifmittel auf Geweben, Papier oder anderen Stoffen (Kap. 63).

Seifen:

	Seifen auf der Grundlage von Harz oder Naphthenaten:	
3401 12	in Aufmachungen für den Einzelverkauf	kg
3401 14	in anderer Aufmachung	kg
	weiche Seifen (Schmierseifen) auf der Grundlage von Kali:	
3401 16	in Aufmachungen für den Einzelverkauf	kg
3401 18	in anderer Aufmachung	kg
	harte Seifen, auch wohlriechend oder durchscheinend, anderweit weder genannt noch inbegriffen, einschließlich Rasierseife:	
	in Aufmachungen für den Einzelverkauf (z. B. in Stücken, Tuben):	
3401 22	Feinseife (Toiletteseife)	kg
3401 23	Kernseife, einschließlich Industriekernseife	kg
3401 24	Rasierseife (z. B. Stangen- und Kabinetrasierseife)	kg
3401 25	Rasiercreme	kg
3401 28	andere harte Seifen	kg
	in anderer Aufmachung (z. B. in Blöcken, Riegeln, Hobbocks):	
3401 32	Feinseife (Toiletteseife)	kg
3401 33	Kernseife, einschließlich Industriekernseife	kg
3401 34	Rasierseife	kg
3401 35	Rasiercreme	kg
3401 38	andere harte Seifen	kg
	Seifen in Form von Pulver, Flocken, Spänen, Körnern, Schuppen und dergleichen, auch flüssige Seife, alle diese auch wohlriechend:	
	in Aufmachungen für den Einzelverkauf:	
3401 52	flüssige Seife	kg
3401 54	andere (z. B. Seifenflocken, Seifenspäne)	kg
	in anderer Aufmachung:	
3401 56	flüssige Seife	kg
3401 58	andere (z. B. Seifenflocken, Seifenspäne)	kg

Abschnitt VI. Erzeugnisse der chemischen Industrie und verwandter Industrien

Nummer	Warenbenennung	Maßstab
	Medizinalseife (z. B. Teerseife, Schwefelseife):	
3401 71	in Aufmachungen für den Einzelverkauf	kg
3401 79	in anderer Aufmachung	kg
	andere Seifen, anderweit weder genannt noch inbegriffen (z. B. Ammoniumseife, Triäthanolaminseife, Putzseife):	
3401 91	in Aufmachungen für den Einzelverkauf	kg
3401 99	in anderer Aufmachung	kg
	Netz-, Reinigungs- und Emulgiermittel (andere als Seifen), anderweit weder genannt noch inbegriffen:	
	zur Verwendung:	
3402 10	als Textilhilfsmittel	kg
3402 30	als Lederhilfsmittel	kg
3402 50	als Waschrohstoff	kg
3402 90	für andere Zwecke	kg
	Anmerkung.	
	Unter diese Nummern fallen Sulforicinate, Sulfooleate und Sulforesinate; Erzeugnisse aus der Sulfonierung der Fettalkohole, der Fettamide sowie der Ester aus Fettalkoholen oder Fettsäuren und ähnliche Erzeugnisse; Sulfo- und Sulfatderivate der substituierten aromatischen Kohlenwasserstoffe und der Kohlenwasserstoffe der Fettreihe; Salze der Fettamine und der quaternären Ammoniumbasen sowie andere ähnliche Erzeugnisse mit aktivem Kation; Kondensationsprodukte aus Fetten und Äthylenoxyd und ähnliche Erzeugnisse ohne aktives Ion sowie andere ähnliche Erzeugnisse. Zubereitete Erzeugnisse aus Waren dieser Nummern fallen je nach ihrem Verwendungszweck unter die Nrn. 3403 11 bis 3403 99 oder in das Kap. 38.	
	Wasch- und Waschhilfsmittel:	
	zubereitete Waschmittel und Waschhilfsmittel für den Haushalt:	
	in Aufmachungen für den Einzelverkauf:	
	Waschpulver:	
3403 11	auf der Grundlage von Seifen	kg
3403 13	auf der Grundlage von synthetischen Erzeugnissen (z. B. auf der Grundlage von Sulfonaten)	kg
3403 15	Waschmittel für Feinwäsche	kg
3403 17	Waschhilfsmittel	kg
	in anderer Aufmachung:	
	Waschpulver:	
3403 21	auf der Grundlage von Seifen	kg
3403 23	auf der Grundlage von synthetischen Erzeugnissen (z. B. auf der Grundlage von Sulfonaten)	kg
3403 25	Waschmittel für Feinwäsche	kg
3403 27	Waschhilfsmittel	kg
3403 91	Industriereiniger	kg
3403 99	andere Waschmittel, Waschhilfsmittel und Reinigungsmittel	kg

Abschnitt VI. Erzeugnisse der chemischen Industrie und verwandter Industrien

Nummer	Warenbenennung	Maßstab
	Schmiermittel, mit Ölen oder Fetten aller Art hergestellt, auch mit anderen Stoffen versetzt:	
	Schweröle der Nrn. 2710 51 bis 2710 69 enthaltend, mit einem Gehalt:	
3404 11	von mehr als 10 vH	kg
3404 19	von 10 vH oder weniger	kg
3404 90	andere Schmiermittel	kg
3405 00	Künstliche Wachse	kg
3406 00	Zubereitetes Wachs (tierische oder pflanzliche Wachse, untereinander gemischt oder in Mischung mit Mineralwachs oder künstlichem Wachs, Fetten, Harzen, mineralischen Stoffen oder dergleichen, ohne Lösungsmittel)	kg
	Schuhcreme, Möbel- und Bohnerwachs, Pasten, Poliermittel, Scheuerpulver und ähnliche Mittel zum Polieren, zum Reinigen oder zur Pflege von Leder, Holz, Metall, Glas oder dergleichen:	
3407 10	Schuhcreme	kg
3407 20	Möbel- und Bohnerwachs	kg
3407 90	Scheuerpulver, Putzmittel, auch mit Zusatz von Fett oder Öl (z. B. Putzpomaden, Putzfett); Polier- und Reinigungsmittel	kg
	Anmerkung.	
	Unter die Nr. 3407 90 fallen auch Sand, Kieselgur, natürlicher Graphit, Kreide, Tripel, Bimsstein, Schmirgel und andere natürliche Scheuer-, Polier- und Putzmittel, wenn sie in Packungen von 1,5 kg Rohgewicht oder weniger ein- oder ausgehen, oder wenn sie gemischt oder zum unmittelbaren Gebrauch geformt sind (z. B. als Pasten, Täfelchen, Tabletten, Blöcke oder Kegel).	
3408 00	Kerzen (Lichte) aller Art, Wachsstöcke, Nachtlöcher und dergleichen	kg
	Modelliermasse auf der Grundlage von Fettsäuren, Wachsen oder anderen ähnlichen Stoffen, lose oder in Broten; Wachs für Zahnärzte:	
3409 10	zahntechnische Abdruckmassen	kg
3409 90	Modelliermassen	kg

Nummer	Warenbenennung	Maßstab
--------	----------------	---------

Kapitel 35

Eiweißstoffe und Leim

Allgemeine Anmerkung.

Ausgenommen von diesem Kapitel sind:

- a) Peptone zu Heilzwecken (Kap. 30);
- b) Schlichten und Appreturen (Kap. 38);
- c) Kasein und Gelatine, chemisch gehärtet, sowie Waren daraus (Kap. 39);
- d) Lösungen und Dispersionen von Kautschuk (Kap. 40);
- e) Waren aus nichtgehärteter Gelatine (Kap. 95).

Kasein:

3501 10	für technische Zwecke	kg
3501 90	für andere Zwecke	kg

Albumine:

3502 10	zum menschlichen Genuß ungeeignet oder dazu ungeeignet gemacht ..	kg
	andere:	
	kristallisiertes Hühnereiweiß:	
3502 92	für Ernährungszwecke	kg
3502 93	für technische Zwecke	kg
3502 99	andere zum menschlichen Genuß geeignete Albumine	kg
3503 00	Peptone ohne Zusatz von anderen Stoffen	kg
3504 00	Gelatine	kg
3505 00	Andere Eiweißstoffe, anderweit weder genannt noch inbegriffen (z. B. Kaseinate, Peptonate und andere, mit Ausnahme des Kaseinleims)	kg

Pasten für das graphische Gewerbe oder für Druckwalzen sowie ähnliche Erzeugnisse auf der Grundlage von Gelatine, auch mit Zusatz von Glycerin, Kaolin oder dergleichen:

3506 10	Hektographenrollen und -blätter	kg
3506 90	andere Erzeugnisse	kg
3507 00	Dextrine, einschließlich der löslichen Stärke, der gerösteten Stärke und des gerösteten Stärkemehls	kg

Tierischer Leim:

3508 10	Fischleim	kg
3508 20	Kaseinleim	kg
3508 30	Hautleim	kg
3508 40	Lederleim	kg
3508 50	Knochenleim	kg
3508 60	modifizierter Glutinleim	kg
3508 90	anderer tierischer Leim	kg

Abschnitt VI. Erzeugnisse der chemischen Industrie und verwandter Industrien

Nummer	Warenbenennung	Maßstab
Pflanzlicher Leim, mit Ausnahme von Leim aus Naturharz oder aus Kautschuk, anderweit weder genannt noch inbegriffen:		
3509 10	Leim aus pflanzlichen Gummiarten (z. B. Gummiarabicum)	kg
3509 30	Dextrinleim	kg
3509 90	anderer pflanzlicher Leim	kg
Anderer Leim, anderweit weder genannt noch inbegriffen (z. B. Leim aus Naturharz, Kunststoffleim, Kautschukleim und Silikatleim):		
3510 10	Naturharzleim (z. B. aus Kolophonium)	kg
3510 30	Kunstharzleim (z. B. Harnstoff-, Melamin-, Vinyl- und Phenolharzleim)	kg
3510 50	Zelluloseleim (z. B. Methyl- und Carboxymethylzelluloseleim)	kg
3510 90	anderer Leim (z. B. Kautschuk- und Silikatleim)	kg
3511 00	Leim aller Art in Behältnissen mit einem Rohgewicht von 1 kg oder weniger	kg

Nummer	Warenbenennung	Maßstab
--------	----------------	---------

Kapitel 36

**Pulver und Sprengstoffe; Feuerwerksartikel; Zündhölzer;
Zündmetalllegierungen; leicht entzündliche Stoffe**

Allgemeine Anmerkung.

Ausgenommen von diesem Kapitel sind:

a) chemisch reine Erzeugnisse, die als Pulver oder Sprengstoff verwendet werden können (Kap. 28 und 29);

b) Metaldehyd, rein, in Pulverform (Kap. 29).

3601 00	Schießpulver	kg
3602 00	Fertige Sprengstoffe, anderweit weder genannt noch inbegriffen	kg
3603 00	Zündschnüre; Sprengschnüre	kg
3604 00	Zündhütchen und Zündkapseln; Zünder, Sprengzünder	kg
3605 00	Feuerwerksartikel, anderweit weder genannt noch inbegriffen	kg
Zündhölzer:		
3606 10	aus Holz oder Pappe	kg
3606 90	aus Stearin, Wachs oder ähnlichen Stoffen	kg
Cer-Eisen und andere Zündmetalllegierungen in jeder Form:		
3607 10	Zündsteine aller Art aus Cer-Eisen	kg
3607 90	andere Zündmetalllegierungen in jeder Form	kg
Waren aus leichtentzündlichen Stoffen, anderweit weder genannt noch inbegriffen:		
3608 10	Hartspiritus	kg
3608 30	Metaldehyd und ähnliche Brennstoffe in Tafelchen, Stäbchen oder anderer Form	kg
3608 50	flüssiger Brennstoff für Feuerzeuge oder Feueranzünder, in Umschließungen mit einem Rauminhalt von 300 ccm oder weniger	kg
3608 70	Schwefelfäden, Schwefelbänder, Schwefelpastillen, Schwefelkerzen und Schwefelplättchen	kg
3608 90	Pech- und Harzfackeln, Kohlenanzünder und ähnliche Waren	kg

Nummer	Warenbenennung	Maßstab
--------	----------------	---------

Kapitel 37

Erzeugnisse für photographische und kinematographische Zwecke

Photographische Platten, nicht belichtet:

	Filmpacks:	
3701 11	Farbfilme	kg
3701 19	andere Filmpacks	kg
3701 30	Röntgen-Planfilme	kg
3701 90	andere photographische Platten auf Unterlagen aller Art	kg

Filme ohne Randlochung, nicht belichtet:

3702 10	Farbfilme	kg
3702 30	Röntgenfilme	kg
3702 90	andere Filme ohne Randlochung	kg

Filme mit Randlochung, nicht belichtet:

	Farbfilme:	
3703 11	bis 30 m Länge	kg
3703 15	von mehr als 30 m Länge	kg u. m
3703 30	Röntgenfilme	kg
	andere Filme mit Randlochung:	
3703 50	bis 16 mm breit	kg
	über 16 mm breit:	
3703 91	bis 30 m Länge	kg
3703 95	von mehr als 30 m Länge	kg u. m

Photographische Papiere, Karten und lichtempfindliche Gewebe, auch belichtet, nicht entwickelt:

3704 10	Lichtpauspapier	kg
3704 90	andere lichtempfindliche Papiere, Karten oder Gewebe	kg

Photographische Platten und Filme, belichtet, nicht entwickelt:

3705 10	Platten; Filme, auch mit Randlochung, bis 4 m Länge	kg
3705 50	Negativfilme mit Randlochung, von mehr als 4 m Länge	kg u. m
3705 90	Positivfilme und Umkehrfilme mit Randlochung, von mehr als 4 m Länge	kg u. m

Anmerkung.

In deutscher Sprache synchronisierte Negativfilme werden wie Positivfilme behandelt.

Abschnitt VI. Erzeugnisse der chemischen Industrie und verwandter Industrien

Nummer	Warenbenennung	Maßstab
---------------	-----------------------	----------------

Photographische Platten; Filme, auch mit Randlochung, bis zu 4 m lang, belichtet und entwickelt (Negative und Positive):

3706 10	kopierfähige Offsetreproduktionen	kg
3706 90	andere belichtete und entwickelte Platten und Filme	kg

Filme nur mit Tonaufzeichnung, belichtet und entwickelt:

3707 10	Negative	kg u. m
3707 50	Positive	kg u. m

Anmerkung.

In deutscher Sprache synchronisierte Negativfilme werden wie Positivfilme behandelt.

Andere belichtete und entwickelte Filme (Stummfilme und Tonfilme):

3708 10	Negative	kg u. m
	Positive:	
3708 51	Farbfilme	kg u. m
3708 59	andere Stumm- und Tonfilme	kg u. m

Anmerkungen.

1. In deutscher Sprache synchronisierte Negativfilme werden wie Positivfilme behandelt.

2. Bei Tonfilmen, die getrennt als Bild- und Tonband ein- oder ausgeben, ist jedes Band für sich nach seiner Beschaffenheit zu behandeln.

3709 00	Chemische Erzeugnisse für photographische Zwecke, in Aufmachungen für den Einzelverkauf, einschließlich der Erzeugnisse für Blitzlicht	kg
---------	----------------------------------------------------------------------------------------------------------------------------------------------	----

Anmerkung.

Unter die Nr. 370900 fallen gebrauchsfertig dosierte chemische Erzeugnisse für photographische Zwecke, auch in Verbindung mit Edelmetallsalzen, in Kleinpackungen (z. B. Entwickler, Fixiersalze, Verstärker). Erzeugnisse dieser Art in anderer Aufmachung sowie Firnis, Klebstoff und dergleichen werden nach Beschaffenheit behandelt.

Kapitel 38

Verschiedene Erzeugnisse der chemischen Industrie

Allgemeine Anmerkung.

Ausgenommen von diesem Kapitel sind:

- a) Erzeugnisse mit chemisch genau bestimmter Zusammensetzung, technisch oder chemisch rein (Kap. 28 und 29), mit Ausnahme der unter die Nr. 3822 00 fallenden Erzeugnisse;
- b) Desinfektionsmittel, Insektenvertilgungsmittel und ähnliche Waren, die den Charakter von Arzneiwaren haben (Kap. 30);
- c) Schwefelfäden, Schwefelbänder sowie Pastillen, Kerzen und Plättchen auf der Grundlage von Schwefel (Kap. 36).

3801 00	Künstlicher Graphit	kg
3802 00	Kolloider Graphit in wässriger Suspension	kg
3803 00	Tierisches Schwarz (Beinschwarz)	kg
3804 00	Aktivkohle, in Pulver- oder Körnerform	kg
3805 00	Carnallitablage	kg
3806 00	Ammoniakwasser, roh (Nebenerzeugnis der Leuchtgasgewinnung) ..	kg
3807 00	Rohammoniak (Nebenerzeugnis der Leuchtgasgewinnung)	kg
	Tallöl (Nebenerzeugnis der Natronzellstoffherstellung):	
3808 11	Rohtallöl und Kokillöl	kg
3808 15	destilliertes Tallöl	kg
3809 00	Sulfitablage (Nebenerzeugnis der Sulfitzellstoffherstellung)	kg
	Erzeugnisse der Holzdestillation, anderweit weder genannt noch inbegriffen:	
	Holzteer:	
3810 11	Nadelholzteer (z. B. Fichten-, Wacholder- und Kienteer)	kg
3810 19	anderer Holzteer (z. B. Birkenteer und Buchenholzteer)	kg
3810 30	Kreosotöl	kg
3810 50	Pyrolignite (z. B. Calciumpyrolignit, Zinkpyrolignit)	kg
3810 90	andere Erzeugnisse der Holzdestillation, ausgenommen roher Methylalkohol (2905 11)	kg
	Terpentinöl und andere Erzeugnisse der Destillation der Nadel- hölzer oder der Nadelholzharze:	
3811 11	Balsamterpentinöl	kg
3811 15	Wurzel- und Holzterpentinöl	kg
	Sulfat- und Sulfitterpentinöl:	
3811 21	roh	kg
3811 25	gereinigt	kg

Abschnitt VI. Erzeugnisse der chemischen Industrie und verwandter Industrien

Nummer	Warenbenennung	Maßstab
3811 30	Kienholzöl, Fichtenöl und andere terpenhaltige Lösungsmittel aus der Destillation der Nadelhölzer	kg
3811 51	Pine-Oil	kg
3811 55	Rohterpineol	kg
3811 60	Dipenten, roh	kg
3811 71	Balsamharz (Kolophonium aus Terpentinbalsam)	kg
3811 73	Wurzelharz (Kolophonium aus Nadelholzwurzeln)	kg
3811 75	Tallharz	kg
3811 77	Sulfatpech und Harzpech	kg
3811 99	andere Erzeugnisse aus der Destillation der Nadelhölzer	kg
Derivate trockener Harzprodukte (Kolophonium und Harzpech), mit Ausnahme der unter die Nrn. 3813 10 bis 3813 99 fallenden Erzeugnisse:		
3812 10	Harzöle, auch decarboxyliert	kg
3812 50	Resinate (z. B. Calcium-, Cobalt-, Blei-, Magnesium-, Mangan-, Zinkresinat), ausgenommen zubereitete Sikkative (3215 00)	kg
Pflanzliches Pech aller Art; Brauerpech und ähnliche Zubereitungen auf der Grundlage von Kolophonium und pflanzlichem Pech, anderweit weder genannt noch inbegriffen:		
3813 10	natürliche Harzbindemittel für Gießereikerne	kg
3813 91	Braueriauslaufpech (Altpech, Abfallpech), zum Pichen von Bierfässern nicht mehr geeignet	kg
3813 99	anderes pflanzliches Pech und Zubereitungen daraus	kg
3814 00	Aktivierete Stoffe, anderweit weder genannt noch inbegriffen (z. B. aktivierete Kieselgur, aktivierter Ton)	kg
Mittel zur Desinfektion, Schädlingsbekämpfung, Fäulnisverhütung, Unkrautvertilgung, Pilzvertilgung (Fungicide) und ähnliche Erzeugnisse (einschließlich des Giftfutters), anderweit weder genannt noch inbegriffen:		
Pflanzenschutz- und Schädlingsbekämpfungsmittel:		
3815 11	Mottenschutzmittel, die als Vergrämungsmittel in der Textilindustrie Verwendung finden	kg
3815 19	andere	kg
3815 20	Holzschutzmittel, ölig oder auf der Grundlage von Salzen, nicht pigmentiert (mit Farbzusatz: 3212 80 und 3214 80)	kg
Konservierungsmittel:		
3815 51	für Textilien	kg
3815 54	für Häute und Leder	kg
3815 59	für andere Zwecke	kg
3815 91	Desinfektionsmittel	kg
3815 99	andere Erzeugnisse	kg

Abschnitt VI. Erzeugnisse der chemischen Industrie und verwandter Industrien

Nummer	Warenbenennung	Maßstab
Zubereitete Hilfsmittel für die Spinnstoffindustrie, die Papierherstellung und die Gerberei (z. B. Netzmittel, Schmelzen, Weichmacher, Entfettungsmittel, Beizen und Appreturen), anderweit weder genannt noch inbegriffen:		
Zurichtemittel und Appreturen:		
3816 11	für die Spinnstoffindustrie (Textilhilfsmittel)	kg
3816 15	für die Papierindustrie	kg
3816 19	für die Gerberei (Lederhilfsmittel)	kg
andere zubereitete Hilfsmittel:		
3816 91	für die Spinnstoffindustrie (Textilhilfsmittel)	kg
3816 95	für die Papierindustrie	kg
für die Gerberei:		
3816 96	Lederhilfsmittel	kg
3816 98	zubereitete Gerb- und Hilfsgerbstoffe	kg
3817 00	Segerkegel	kg u. St
Ätzmittel und andere Hilfsmittel zum Schweißen oder Löten von Metall; Lötplatten für Schmiede:		
3818 20	Flußmittel zum Löten oder Schweißen	kg
3818 90	andere Hilfsmittel zum Schweißen oder Löten (z. B. Nachbehandlungsmittel, Lötplatten für Schmiede, Elektroden-Tauchmasse)	kg
3819 00	Vulkanisationsbeschleuniger, anderweit weder genannt noch inbegriffen	kg
Radierwasser und Korrekturlack für Dauerschablonen, in Aufmachungen für den unmittelbaren Gebrauch:		
3820 10	Radierwasser	kg
3820 50	Korrekturlack	kg
3821 00	Nährböden und Reagenzien für Mikrobiologie, Mikroskopie und andere Laboratoriumszwecke, in Umschließungen mit einem Rohgewicht von 500 g oder weniger	kg
3822 00	Künstliche Kristalle der halogenhaltigen Salze der Alkalimetalle oder Erdalkalimetalle oder des Magnesiumoxyds, optisch nicht bearbeitet, mit einem Stückgewicht von 2,5 g oder mehr	g
3823 00	Absorbentien auf der Grundlage von Barium, Cäsium, Zirkonium oder dergleichen (zum Vervollständigen des Vakuums in elektrischen Röhren), auf Röhren oder Metallfäden oder in Form von Pastillen, Täfelchen und dergleichen	kg

Abschnitt VI. Erzeugnisse der chemischen Industrie und verwandter Industrien

Nummer	Warenbenennung	Maßstab
Gemische und Ladungen für Feuerlöschgeräte; Feuerlöschgranaten und andere Feuerlöschvorrichtungen mit Ladung:		
3824 10	Gemische und Ladungen für Feuerlöschgeräte	kg
3824 50	Feuerlöschgranaten und andere Feuerlöschvorrichtungen mit Ladung	kg
Gemische von Lösungs- oder Verdünnungsmitteln für Lacke und andere Erzeugnisse:		
3825 10	für laktechnische Zwecke	kg
3825 90	für andere Zwecke	kg
Anderer chemische Zubereitungen, anderweit weder genannt noch inbegriffen:		
zubereitete Gießereihilfsmittel:		
3826 11	Lunkerverhütungsmittel	kg
3826 19	andere Gießereihilfsmittel, ausgenommen Kernbindemittel aus natürlichem Harz oder Pech (3813 10)	kg
3826 20	Ätz-, Abzieh- und Reduktionsmittel sowie andere Druckhilfsmittel für Druckereien	kg
3826 31	Ionenaustauscher auf Kunstharzbasis sowie andere organische und anorganische Ionenaustauscher (z. B. Zeolithe) zum Austausch von Basen oder Säuren	kg
3826 39	Wasseraufbereitungsmittel (ausgenommen Ionenaustauscher), Kesselsteinentfernungsmittel, Milchsteinlösemittel sowie chemisch lösende und mechanisch wirkende Reinigungsmittel	kg
3826 40	zubereitete Hilfsmittel für die Galvanotechnik	kg
3826 50	Bauten- und Flammenschutzmittel, anderweit weder genannt noch inbegriffen (z. B. Schnellbinder, Frostschutzmittel, pigmentierte Bautenschutzmassen, Betonschalungsmittel)	kg
3826 60	Kautschukhilfsmittel, ausgenommen Vulkanisationsbeschleuniger (3819 00)	kg
3826 70	künstliche Backtriebmittel	kg
3826 91	Äthyl-Fluid	kg
3826 92	Weichmacher und Härter für Kunststoffe	kg
Verbesserer:		
3826 93	für Mineralschmieröle und Mineralschmiermittel	kg
3826 94	für andere Mineralöle (z. B. Heizöle), ausgenommen Äthyl-Fluid (3826 91)	kg
3826 95	zubereitete photochemische Erzeugnisse, nicht in Aufmachungen für den Einzelverkauf (andere: 3709 00)	kg
3826 96	Leuchtstoffe für Beleuchtungs-, Röntgen- oder Fernsehtechnik ..	kg
3826 99	andere chemische Zubereitungen, anderweit weder genannt noch inbegriffen	kg

Abschnitt VII Kunststoffe und Kunststoffwaren; Kautschuk und Kautschukwaren

Kapitel 39

Kunststoffe und Kunststoffwaren

Allgemeine Anmerkung.

Ausgenommen von diesem Kapitel sind:

- a) flüssige, durch Wärme nicht härtbare Polymerisate (Kap. 29);
- b) synthetischer Kautschuk (Kap. 40);
- c) Reiseartikel und Täschnerwaren aus Vulkanfiber oder anderen Kunststoffen (Kap. 42);
- d) Flechtwaren aus Streifen aus künstlichem Stroh, künstlichem Roßhaar oder Kunststoffen (Kap. 46);
- e) synthetische und künstliche Spinnstoffe und Waren daraus (Abschnitt XI); jedoch bleiben künstliches Roßhaar mit einem Durchmesser von mehr als 1 mm, Nachahmungen von Katgut aus synthetischer und künstlicher Spinnmasse mit einem Durchmesser von mehr als 1 mm sowie Bänder und dergleichen aus diesen Massen (z. B. künstliches Stroh) in einer Breite von mehr als 5 mm in diesem Kapitel;
- f) Griffe, Knäufe und andere Zubehörteile für Schirme, Stöcke, Peitschen, Reitgeräten oder dergleichen (Kap. 66);
- g) künstliche Blumen, Blätter, Früchte und Teile davon (Kap. 67);
- h) Phantasieschmuck (Kap. 71);
- i) Teile von Maschinen, Apparaten und mechanischen Geräten (Kap. 84); Gefäße für Akkumulatoren sowie Isolatoren und Isolierteile für elektrische Maschinen und Apparate (Kap. 85);
- k) optisch bearbeitete Kunststoffwaren, Brillengestelle und Zeichengeräte (Kap. 90);
- l) Gehäuse für Uhrwerke (Kap. 91);
- m) Musikinstrumente (Kap. 92);
- n) Bürstenwaren (Kap. 96);
- o) Spiele, Spielzeug und Sportgeräte (Kap. 97);
- p) Knöpfe, Reißverschlüsse, Federhalter, Füllhalter, Kugelschreiber, Füllbleistifte, Zigarren- und Zigarettenspitzen, Mundstücke und Rohre für Tabakpfeifen, Kämmen sowie Teile (z. B. Becher) von Isolierflaschen (Kap. 98).

Kondensations- und Polykondensationserzeugnisse, auch modifiziert, auch mit Füll- oder Farbstoffen, fest (z. B. Stücke, Pulver, Blöcke, Rohre, Stäbe, Stangen sowie quadratische oder rechteckige Platten, Folien und Filme) oder flüssig, einschließlich Emulsionen, Dispersionen und Lösungen:

Phenoplaste (Erzeugnisse aus der Kondensation der Phenole und ihrer Homologe mit Aldehyden):

3901 11	Preßmassen	kg
3901 15	Schichtpreßstoffe	kg
3901 17	Lackrohstoffe	kg
3901 19	andere	kg

Abschnitt VII. Kunststoffe und Kunststoffwaren; Kautschuk und Kautschukwaren

Nummer	Warenbenennung	Maßstab
Aminoplaste (Erzeugnisse aus der Kondensation von Anilin, Harnstoff, Thioharnstoff, Melamin und dergleichen mit Aldehyden):		
3901 21	Preßmassen	kg
3901 25	Schichtpreßstoffe	kg
3901 27	Lackrohstoffe	kg
3901 29	andere	kg
Alkyde (Erzeugnisse aus der Kondensation der Polysäuren mit Polyalkoholen):		
3901 31	Grundstoffe für die Lackherstellung, auch gefärbt	kg
3901 39	andere Alkyde	kg
3901 40	Superpolyamide, Superpolyurethane, Superpolyester und andere lineare Polykondensationserzeugnisse	kg
3901 50	Silikone (kondensierte organische Siliciumverbindungen)	kg
3901 81	Äthoxylinharze	kg
3901 89	andere Kondensations- und Polykondensationserzeugnisse (z. B. Harze aus Acetaldehyd, Cyclohexanon oder dergleichen)	kg
3901 90	Abfälle und Bruch von Kondensations- und Polykondensations-erzeugnissen der Nrn. 3901 11 bis 3901 89	kg
Polymerisationserzeugnisse, auch mit Füll- oder Farbstoffen, fest (z. B. Stücke, Pulver, Blöcke, Rohre, Stäbe, Stangen sowie quadratische oder rechteckige Platten, Folien und Filme) oder flüssig, einschließlich Emulsionen, Dispersionen und Lösungen:		
3902 12	Polyäthylen	kg
3902 13	Polytetrafluoräthylen und Polytrifluorchloräthylen	kg
3902 15	Polyisobutylen	kg
Polystyrol:		
3902 21	Pulver und unregelmäßige Stücke, auch flüssig	kg
3902 23	Blöcke, Rohre, Stangen, Stäbe, Platten und ähnliches Halbzeug ..	kg
3902 25	Folien und Filme	kg
Polyvinylchlorid, auch nachchloriert:		
3902 31	Pulver und unregelmäßige Stücke, auch flüssig	kg
3902 33	Blöcke, Rohre, Stangen, Stäbe, Platten und ähnliches Halbzeug ..	kg
Folien und Filme:		
3902 34	mit Weichmacherzusatz	kg
3902 36	ohne Weichmacherzusatz	kg
Polyvinylidenchlorid:		
3902 37	Pulver und unregelmäßige Stücke, auch flüssig	kg
3902 38	Blöcke, Rohre, Stangen, Stäbe, Platten und ähnliches Halbzeug ..	kg
3902 39	Folien und Filme	kg

Abschnitt VII. Kunststoffe und Kunststoffwaren; Kautschuk und Kautschukwaren

Nummer	Warenbenennung	Maßstab
	andere Vinylpolymerisate (z. B. Polyvinylacetat, Polyvinylalkohol, Polyvinylacetale, Polyvinyläther):	
3902 47	Pulver und unregelmäßige Stücke, auch flüssig	kg
3902 48	Blöcke, Rohre, Stangen, Stäbe, Platten und ähnliches Halbzeug ...	kg
3902 49	Folien und Filme	kg
	Polyacrylate und -methacrylate:	
3902 51	Pulver und unregelmäßige Stücke, auch flüssig	kg
3902 59	andere (z. B. Blöcke, Rohre, Stangen, Stäbe, Platten)	kg
3902 60	Allylpolyester und -äther	kg
	Mischpolymerisate (z. B. Isobutylene-Styrol, Vinylchlorid-Vinylacetat, Vinylchlorid-Vinylidenchlorid, Vinylidenchlorid-Acrylnitril):	
3902 71	Pulver und unregelmäßige Stücke, auch flüssig	kg
3902 73	Blöcke, Rohre, Stangen, Stäbe, Platten und ähnliches Halbzeug ...	kg
3902 75	Folien und Filme	kg
3902 82	Cumaronharze	kg
3902 83	Indenharze	kg
3902 89	andere Polymerisationserzeugnisse (z. B. Polyvinylcarbazol, Polyvinylamine, Polyvinylimine und Polyvinylketone)	kg
3902 90	Abfälle und Bruch von Polymerisationserzeugnissen der Nrn. 3902 12 bis 3902 89	kg
	Erzeugnisse aus Zellulose:	
	regenerierte Zellulose (z. B. Zellglas aus Viskose):	
3903 11	Folien und Filme	kg
3903 15	Blöcke, Rohre, Stangen, Stäbe, Platten und ähnliches Halbzeug ...	kg
3903 19	Abfälle und Bruch	kg
3903 20	Vulkanfiber (z. B. in Rollen, Platten, Folien, Streifen, Stangen oder Rohren)	kg
	Zellulosenitrate:	
3903 31	Celloidin und Kollodium, ohne Rücksicht auf das Lösungsmittel ...	kg
	Grundstoffe für die Lackherstellung:	
3903 33	Nitrozellulose-Lackwalzmasse	kg
3903 34	andere Grundstoffe für die Lackherstellung, auch teigförmig oder gefärbt, mit einem Stickstoffgehalt von 12,3 vH oder weniger	kg
	Zellhorn (Zelluloid):	
3903 35	Masse, Blöcke, Rohre, Stäbe, Stangen sowie quadratische oder rechteckige Platten, Folien und Filme	kg
3903 36	Abfälle und Bruch, einschließlich der gewaschenen und ungewaschenen Altfilme	kg
3903 39	andere Zellulosenitrate, einschließlich Schießbaumwolle	kg

Abschnitt VII. Kunststoffe und Kunststoffwaren; Kautschuk und Kautschukwaren

Nummer	Warenbenennung	Maßstab
	Zelluloseacetat:	
3903 51	Folien und Filme	kg
3903 59	andere	kg
	Zelluloseäther:	
3903 61	Äthylzellulose	kg
3903 69	andere Zelluloseäther (z. B. Methylzellulose und Benzylzellulose) ..	kg
3903 90	andere Zelluloseerzeugnisse (z. B. Zelluloseacetobutyrat, Zellulosepropionat und Zellulosebutyral)	kg
3904 00	Erzeugnisse aus gehärteten Eiweißstoffen (gehärtetes Kasein, gehärtete Gelatine oder dergleichen)	kg
	Erzeugnisse aus natürlichen Harzen (z. B. Schmelzharze, Harzester, polymerisierte, oxydierte und hydrierte Harze); chemische Abwandlungsprodukte aus natürlichem Kautschuk:	
3905 10	Erzeugnisse aus natürlichen Harzen	kg
3905 50	Abwandlungsprodukte aus natürlichem Kautschuk (z. B. Chlorkautschuk, Kautschukchlorhydrat, cyclischer Kautschuk und oxydierter Kautschuk)	kg
3906 00	Andere Kunststoffe, anderweit weder genannt noch inbegriffen	kg
	Waren aus Kunststoffen, anderweit weder genannt noch inbegriffen:	
3907 10	Haushalts- und Ziergegenstände	kg
	Beleuchtungskörper aller Art:	
3907 21	elektrische Beleuchtungskörper (Ausfuhr: 8536 11 bis 8536 70)	kg
3907 29	andere Beleuchtungskörper	kg
3907 31	Schmuckwaren aus Kunststoffen aller Art	kg
	andere Waren aus Kunststoffen:	
	aus Zelluloseerzeugnissen:	
	aus regenerierter Zellulose:	
3907 41	Kunstdärme	kg
3907 49	andere Erzeugnisse aus regenerierter Zellulose	kg
3907 50	aus Vulkanfiber	kg
3907 60	aus Zellhorn (Zelluloid)	kg
3907 70	aus anderen Zelluloseerzeugnissen	kg
3907 80	aus gehärteten Eiweißstoffen (gehärtetes Kasein, gehärtete Gelatine oder dergleichen)	kg
	aus anderen Kunststoffen, auch unter Verwendung von Papier oder Spinnstoffen, ohne Rücksicht auf das Mengenverhältnis:	
3907 91	abgepaßte Fußboden-, Möbel- und Wandbeläge, ohne Unterlage aus Geweben, auch mehrfarbig	kg
3907 93	Spulen und Hülsen	kg
3907 99	andere Kunststoffwaren	kg

Kapitel 40

Kautschuk (Naturkautschuk, synthetischer Kautschuk, Ölkautschuk) und Kautschukwaren**Allgemeine Anmerkungen.**

1. **Ausgenommen** von diesem Kapitel sind folgende Waren aus einer Verbindung von Kautschuk mit Spinnstoffen, die in den Abschnitt XI fallen:
 - a) gummielastische Gewebe und Geflechte, gummielastische Kleidungsstücke, fertiggestellte Waren aus gummielastischen Geweben und Geflechten sowie gummielastische oder kautschutierte Gewirke;
 - b) Platten, Blätter, Streifen und Profile sowie Waren aus Platten, Blättern, Streifen oder Profilen, die bestehen:
 1. aus einer Lage oder aus zwei Lagen von anderen (nicht gummielastischen) ein- oder mehrseitig mit Kautschuk überzogenen Geweben, mit einem Quadratmetergewicht von höchstens 1500 g;
 2. aus einseitig oder mehrseitig mit Kautschuk überzogenem Filz mit einem Kautschukanteil von höchstens 50 vH des Gesamtgewichts;
 - c) wasserdichte Schläuche aus Spinnstoffen mit Kautschuk getränkt oder auf der Innenseite mit Kautschuk überzogen.
2. **Ausgenommen** von diesem Kapitel sind auch:
 - a) Pflaster (Kap. 30), Kautschuklacke (Kap. 32), Kautschukleime (Kap. 35), Kautschukderivate (Kap. 39);
 - b) mit Kautschuk bestrichenes oder getränktes Papier (Kap. 48);
 - c) Schuhe, Schuhteile und Gamaschen (Kap. 64);
 - d) Kopfbedeckungen und Teile davon, einschließlich Badekappen (Kap. 65);
 - e) Peitschen, Reitgerten und Teile von Schirmen, Gehstöcken und dergleichen (Kap. 65);
 - f) künstliche Blumen, Blätter und Früchte und Teile davon (Kap. 67);
 - g) Hartkautschukteile für Maschinen, mechanische und elektrische Apparate sowie alle Gegenstände und Teile aus Hartkautschuk für elektrotechnische Zwecke (Abschnitt XVI); jedoch bleiben Isolierrohre und Verbindungsstücke aus Kautschuk in Kap. 40 (vergleiche Kap. 85);
 - h) Asbestwaren in Verbindung mit Kautschuk (Kap. 68);
 - i) Verschlüsse, Schließen, Schnallen usw., überzogen oder in Verbindung mit Hartkautschuk (Kap. 83);
 - k) Boote mit einem Rumpf aus Weichkautschuk (Kap. 89);
 - 1) verschiedene Waren aus Kap. 90, 92, 93, 94 und 96;
 - m) Spiele, Spielzeug und Sportgeräte, außer Sporthandschuhen (Kap. 97);
 - n) Knöpfe, Käämme, Haarspangen und ähnliche Waren, Zigarren- und Zigarettenspitzen, Mundstücke und Rohre für Tabakpfeifen, Zigarren- und Zigarettenspitzen, Federhalter, Füllhalter, Kugelschreiber, Bleistifthalter und Füllbleistifte sowie Teile davon (Kap. 98).
3. Als **Kautschuk** gelten, wenn nichts anderes bestimmt ist, in allen Stellen des Warenverzeichnisses, in denen dieser Ausdruck gebraucht ist, Naturkautschuk, Balata, Guttapercha, ähnliche natürliche Kautschukarten, synthetischer Kautschuk, Ölkautschuk und deren Regenerate.
4. **Kautschukmischungen** fallen nicht unter die Nrn. 4001 10 bis 4001 70 oder 4002 11 bis 4002 50, sondern unter die Nrn. 4006 10 bis 4006 99.

I. Rohkautschuk

Naturkautschuk, Balata, Guttapercha und ähnliche natürliche Kautschukarten, roh (auch stabilisierte Kautschukmilch):

	Naturkautschuk:	
4001 10	flüssiger Latex	kg
4001 21	Sohlenkrepp	kg
4001 29	anderer Naturkautschuk (z. B. geräucherte Felle, Krepp)	kg
4001 50	Balata	kg
4001 70	Guttapercha und andere natürliche Kautschukarten	kg

Synthetischer Kautschuk; Ölkautschuk (Faktis):

	synthetischer Kautschuk:	
4002 11	flüssig (in Emulsion oder Dispersion)	kg
4002 15	fest	kg
4002 50	Ölkautschuk (Faktis)	kg

Anmerkung.

Unter synthetischem Kautschuk sind synthetisch hergestellte vulkanisierbare thermoplastische Massen zu verstehen, die, vulkanisiert, in ihren früheren Zustand nicht mehr zurückgeführt werden können (z. B. Polybutadien [Buna], Polychlorbutadien, Polybutadien-Styrol, Polyacrylonitril-Butadien und Thioplaste).

4003 00	Regenerierter Kautschuk	kg
---------	--------------------------------------	----

Abfälle, Schnitzel und Staub von Weichkautschuk; Altwaren aus Weichkautschuk; alle diese nur zur Wiedergewinnung von Kautschuk verwendbar:

4004 10	Schläuche von Fahrzeigrädern, zum ursprünglichen Verwendungszweck unbrauchbar geworden, auch zerschnitten	kg
4004 30	Laufdecken von Fahrzeigrädern, zum ursprünglichen Verwendungszweck unbrauchbar geworden, auch zerschnitten	kg
4004 90	andere Altwaren sowie Abfälle, Schnitzel und Staub von Weichkautschuk	kg

II. Nichtvulkanisierter Kautschuk

Platten, Blätter und Bänder aus nichtvulkanisiertem Kautschuk:

4005 10	aus Naturkautschuk	kg
4005 90	aus anderen Kautschukarten (z. B. Guttapercha)	kg

Abschnitt VII. Kunststoffe und Kunststoffwaren; Kautschuk und Kautschukwaren

Nummer	Warenbenennung	Maßstab
Andere Waren aus nichtvulkanisiertem Kautschuk:		
4006 10	Lösungen, Emulsionen und Dispersionen	kg
4006 30	Garne aus Spinnstoffen, mit nichtvulkanisiertem Kautschuk imprägniert	kg
4006 50	Klebstoffe aller Art zum gewerblichen Gebrauch, auf der Grundlage von Kautschuk, auf Unterlagen aller Art (z. B. auf Geweben, Filz, Papier oder Kunststoffen), in Blättern, Streifen oder Geflechtern, auch geschnitten	kg
4006 91	Plantagen-Sohlenkrepp, gefärbt	kg
4006 99	andere Waren aus nichtvulkanisiertem Kautschuk	kg

Anmerkung.

Unter Kautschuklösungen, -emulsionen und -dispersionen sind nur flüssige Erzeugnisse zu verstehen, die Kautschuk oder ähnliche Gummiarten enthalten, auch mit Zusatz von Flüssigkeiten zum Lösen oder Suspendieren oder von einfachen Vulkanisiermitteln. Erzeugnisse, die andere Bestandteile enthalten, fallen je nach Beschaffenheit unter Lack (Kap. 32) oder Leim (Kap. 35).

III. Weichkautschukwaren (vulkanisiert)**Fäden und Schnüre aus Weichkautschuk, auch mit Garnen aus Spinnstoffen überzogen; Garne aus Spinnstoffen, mit Weichkautschuk getränkt oder überzogen:**

4007 10	Fäden und Schnüre aus Weichkautschuk, nicht umspunnen	kg
4007 30	Fäden und Schnüre aus Weichkautschuk, mit Garnen aus Spinnstoffen überzogen (umspunnen oder umflochten)	kg
4007 50	Garne aus Spinnstoffen, mit Weichkautschuk getränkt oder überzogen	kg

Anmerkung.

Nichtumspunne Fäden aus Weichkautschuk, deren breiter Querschnitt ohne Rücksicht auf die Profilierung 5 mm überschreitet, fallen unter die Streifen der Nrn. 4008 21 bis 4008 45.

Platten, Blätter und Streifen aus Weichkautschuk, auch quadratisch oder rechteckig geschnitten; Profile:

Platten, Blätter und Streifen:		
4008 21	nicht in Verbindung mit anderen Stoffen	kg
4008 25	in Verbindung mit Spinnstoffen, Metallen oder anderen Stoffen	kg
Profile:		
4008 41	nicht in Verbindung mit anderen Stoffen	kg
4008 45	in Verbindung mit Spinnstoffen, Metallen oder anderen Stoffen	kg

Abschnitt VII. Kunststoffe und Kunststoffwaren; Kautschuk und Kautschukwaren

Nummer	Warenbenennung	Maßstab
Schläuche und Rohre aus Weichkautschuk:		
4009 10	nicht in Verbindung mit anderen Stoffen	kg
4009 50	in Verbindung mit Spinnstoffen, Metallen oder anderen Stoffen, auch mit Armaturen oder anderen Zubehörteilen aus Metall ..	kg
Förderbänder und Treibriemen aus Weichkautschuk:		
4010 10	nicht in Verbindung mit anderen Stoffen	kg
in Verbindung mit anderen Stoffen:		
4010 51	Förderbänder (Transportbänder)	kg
4010 53	Treibriemen	kg
4010 55	Keilriemen	kg
Bereifung und Luftschläuche für Fahrzeug- und Flugzeugräder aus Weichkautschuk:		
Laufdecken:		
4011 12	gebraucht, zur Runderneuerung oder Wiederinstandsetzung bestimmt	kg
andere, mit einem Stückgewicht:		
4011 15	von mehr als 70 kg	kg u. St
4011 17	von mehr als 2 bis 70 kg	kg u. St
4011 19	von 2 kg oder weniger	kg u. St
4011 30	vollständige Kraftfahrzeugbereifungen (Luftschlauch und Lauf- decke zusammen ein- oder ausgehend)	kg u. St
4011 35	vollständige Fahrradbereifungen (Luftschlauch und Laufdecke zusammen ein- oder ausgehend)	kg u. St
4011 40	Vollreifen und Hohlkammerreifen	kg
4011 50	Schlauchreifen	kg u. St
4011 60	Flugzeugspezialreifen, ohne Luftschläuche verwendbar	kg u. St
Luftschläuche, mit einem Stückgewicht:		
4011 91	von mehr als 5 kg	kg u. St
4011 93	von mehr als 0,5 bis 5 kg	kg u. St
4011 95	von 0,5 kg oder weniger	kg u. St
Weichkautschukwaren für hygienische, pharmazeutische oder chirurgische Zwecke, auch in Verbindung mit Hartkautschukteilen (z. B. Sauger, Sonden, Kanülen, Eisbeutel und Luftringe):		
4012 10	Tauchgummiwaren (z. B. Sauger und Schutzmittel)	kg
4012 90	andere Weichkautschukwaren für hygienische, pharmazeutische oder chirurgische Zwecke	kg

Abschnitt VII. Kunststoffe und Kunststoffwaren; Kautschuk und Kautschukwaren

Nummer	Warenbenennung	Maßstab
--------	----------------	---------

Bekleidung, Handschuhe und anderes Bekleidungszubehör aus Kautschuk, für alle Zwecke:

4013 10	Handschuhe und Fingerlinge	kg
4013 90	Bekleidung und Bekleidungszubehör	kg

Andere Weichkautschukwaren, anderweit weder genannt noch inbegriffen:

4014 10	Kautschukwaren, ganz oder teilweise aus Moos-, Schaum-, Schwamm- oder Zellkautschuk	kg
4014 30	Walzenbezüge	kg
4014 50	Radiergummi	kg
4014 90	andere Weichkautschukwaren (z. B. Wand- und Bodenbelag, Fußmatten, Einkochringe, Paketringe, Gummistopfen)	kg

IV. Hartkautschuk (Ebonit) und Hartkautschukwaren**Hartkautschuk (Ebonit):**

4015 10	Stücke, Platten und Blätter, auch quadratisch oder rechteckig geschnitten, sowie Stangen und Rohre, roh oder oberflächenbearbeitet	kg
4015 90	Abfälle, Bruchstücke und Staub	kg

Hartkautschukwaren, anderweit weder genannt noch inbegriffen:

4016 10	Hartkautschukwaren für hygienische, pharmazeutische oder chirurgische Zwecke	kg
4016 90	andere Hartkautschukwaren	kg

Abschnitt VIII

Häute, Felle, Leder, Pelzfelle und Waren daraus; Sattlerwaren, Reiseartikel und Täschnerwaren; Waren aus Därmen

Kapitel 41

Häute und Felle; Leder

Allgemeine Anmerkung.

Ausgenommen von diesem Kapitel sind:

- a) Schnitzel und andere ähnliche Abfälle von ungegerbten Häuten oder Fellen (Kap. 5);
- b) Vogelbälge und Teile davon mit Federn, roh oder nur einfach haltbar gemacht (Kap. 5) oder zugerichtet oder montiert (Kap. 67);
- c) rohe, nichtenthaarte Häute und Felle (Kap. 43). Es fallen jedoch unter die Nrn. 4101 11 bis 4101 90 die rohen, nichtenthaarten Häute und Felle von Rindern oder Kälbern (einschließlich der Büffel), von Pferden oder anderen Einhufern, von Schweinen (einschließlich der Pekaris), von Gemsen, Rentieren, Elchen oder Hirschen sowie von Schafen oder Ziegen mit Ausnahme der gelockten Felle von Lämmern (sogenannte Astrachan- oder Karakulfelle [Persianer, Breit-schwanz oder dergleichen]) und Felle von indischen Lämmern sowie der Felle von Ziegen oder Zickeln aus der Mongolei, aus Tibet oder dem Yemen;
- d) als Pelzfelle gegerbte oder zugerichtete Häute und Felle aller Tierarten (Kap. 43).

Rohe Häute und Felle, frisch, gesalzen, getrocknet, geäschert oder gepickelt:

	Schaffelle:	
4101 11	bewollt	kg u. St
4101 13	kurz geschoren oder entwollt (Blößen)	kg u. St
	Lammfelle:	
4101 15	bewollt	kg u. St
4101 17	kurz geschoren oder entwollt (Blößen)	kg u. St
4101 21	Ziegenfelle	kg u. St
4101 25	Zickelfelle	kg u. St
	Kalbfelle:	
4101 31	grün, gesalzen, geäschert oder gepickelt	kg
4101 35	getrocknet, trocken gesalzen oder gekälkt	kg
	Häute von Rindern, Kühen, Ochsen oder Bullen:	
4101 41	grün, gesalzen, geäschert oder gepickelt	kg
4101 45	getrocknet, trocken gesalzen oder gekälkt	kg
4101 50	Büffelhäute	kg

Abschnitt VIII. Häute, Felle, Leder, Pelzfelle und Waren daraus usw.

Nummer	Warenbenennung	Maßstab
Roßhäute:		
grün, gesalzen, geäschert oder gepickelt:		
4101 61	ganze Roßhäute	kg u. St
4101 62	Roßhäuse	kg u. St
4101 63	Roßschilder	kg u. St
getrocknet oder trocken gesalzen:		
4101 65	ganze Roßhäute	kg u. St
4101 66	Roßhäuse	kg u. St
4101 67	Roßschilder	kg u. St
4101 70	Fisch- und Kriechtierhäute	kg
4101 90	andere Häute und Felle (z. B. von Eseln, Maultieren, Schweinen, Gemsen, Rentieren, Eldien, Hirschen), auch Vogelbälge ohne Federn, zur Ledererzeugung	kg
Kalb- und Rindleder, einschließlich des Leders von Büffeln und ostindischen Kipsen. Roßleder und Leder von anderen Einhufern, auch zugerichtet, anderweit weder genannt noch inbegriffen:		
Kalbleder:		
4102 11	nur gegerbtes Kalbleder	kg
zugerichtetes Kalbleder:		
4102 15	Boxcalf	kg
4102 19	anderes zugerichtetes Kalbleder, einschließlich Veloursleder ..	kg
anderes Leder:		
nur gegerbtes Leder:		
4102 41	Spaltleder, ausgenommen Narbenspalte	kg
4102 45	Unterleder	kg
4102 47	Oberleder	kg
4102 49	anderes nur gegerbtes Leder	kg
zugerichtetes Leder:		
4102 50	Unterleder (Sohl-, Brandsohl- und Rahmenleder)	kg
4102 60	Treibriemenleder	kg
4102 70	Oberleder	kg u. qm
4102 91	Spaltleder, ausgenommen Narbenspalte	kg
4102 93	Vachetten, ausgenommen Blankledervachetten	kg
4102 95	Blank- und Geschirrleder	kg
4102 97	technisches Leder	kg
4102 99	anderes zugerichtetes Leder	kg

Abschnitt VIII. Häute, Felle, Leder, Pelzfelle und Waren daraus usw.

Nummer	Warenbenennung	Maßstab
Schafleder, anderweit weder genannt noch inbegriffen:		
nur gegerbtes Schafleder:		
4103 11	bewollt	kg
4103 13	anderes nur gegerbtes Schafleder	kg
zugerichtetes Schafleder:		
4103 40	unter Zollsicherung zur weiteren Bearbeitung in Leder- zurichtereien eingeführt	kg
4103 50	Handschuhleder	kg u. qm
4103 60	Veloursleder	kg
4103 80	Futterleder	kg
4103 90	anderes zugerichtetes Schafleder	kg
Ziegenleder, anderweit weder genannt noch inbegriffen:		
4104 10	nur gegerbtes Ziegenleder	kg
zugerichtetes Ziegenleder:		
4104 40	unter Zollsicherung zur weiteren Bearbeitung in Leder- zurichtereien eingeführt	kg
4104 50	Handschuhleder	kg u. qm
4104 60	Veloursleder	kg u. qm
4104 70	Chevreauleder	kg u. qm
4104 80	Futterleder	kg
4104 90	anderes zugerichtetes Ziegenleder	kg
Leder aus Häuten oder Fellen von anderen Tieren, anderweit weder genannt noch inbegriffen:		
nur gegerbtes Leder:		
4105 11	von Schweinen	kg
4105 13	von Kriechtieren, Fischen oder anderen Meerestieren	kg
4105 19	von anderen Tieren	kg
zugerichtetes Leder:		
4105 51	von Schweinen	kg
4105 53	von Kriechtieren oder Fischen	kg
4105 55	von Robben oder anderen Meeressäugtieren	kg
4105 59	von anderen Tieren	kg
Sämischleder (Chamoisleder), aus Häuten oder Fellen:		
von Rindern oder Kälbern; von Pferden oder anderen Ein- hufnern:		
4106 11	geschliffen oder beschnitten	kg
4106 19	anderes	kg
von Schafen, Ziegen oder anderen Tieren:		
4106 91	geschliffen oder beschnitten	kg
4106 99	anderes	kg

Abschnitt VIII. Häute, Felle, Leder, Pelzfelle und Waren daraus usw.

Nummer	Warenbenennung	Maßstab
--------	----------------	---------

Pergament aus Häuten oder Fellen:

4107 10	Transparentleder	kg
4107 30	Trommelleder	kg
4107 90	anderes Pergament	kg

Anmerkung.

Zum Bespannen von Trommeln zugeschnittenes Trommelleder fällt unter die Nr. 9209 91.

Lackleder und metallisiertes Leder:

Lackleder, aus ganzen, geteilten oder gespaltenen Häuten und Fellen:

4108 11	von Rindern oder Kälbern; von Pferden oder anderen Einhufern	kg
4108 19	von Schafen, Ziegen oder anderen Tieren	kg

metallisiertes Leder (z. B. Gold- oder Silberleder), aus ganzen, geteilten oder gespaltenen Häuten und Fellen:

4108 51	von Rindern oder Kälbern; von Pferden oder anderen Einhufern	kg
4108 59	von Schafen, Ziegen oder anderen Tieren	kg

Lederschnitzel und andere Lederabfälle:

4109 11	nur zur Herstellung von Kunstleder verwendbar	kg
4109 15	nur zur Herstellung von Düngemitteln oder Leim verwendbar ..	kg
4109 90	für andere Zwecke	kg

Kunstleder, unter Verwendung von unzerfasertem oder zerfasertem Leder hergestellt, in Platten oder Blättern, auch in Rollen:

4110 10	lackiertes oder metallisiertes Kunstleder	kg
4110 90	anderes Kunstleder	kg

Kapitel 42

Waren aus Häuten, Fellen oder Leder; Sattlerwaren, Reiseartikel und Täschnerwaren; Waren aus Därmen**Allgemeine Anmerkungen.**

1. **Ausgenommen** von diesem Kapitel sind:
 - a) frische, gesalzene oder getrocknete Därme (Kap. 5);
 - b) Katgut und Waren aus Goldschlägerhäutchen in Aufmachungen für chirurgische Zwecke oder für Verbände (Kap. 30);
 - c) Handschuhe, ganz aus Pelz (Kap. 43);
 - d) Einkaufsnetze (Abschnitt XI);
 - e) Schuhe und Teile davon (Kap. 64);
 - f) Kopfbedeckungen und Teile davon (Kap. 65);
 - g) Peitschen und Reitgerten (Kap. 66);
 - h) Saiten für Musikinstrumente (Kap. 92);
 - i) Möbel, ganz oder teilweise mit Leder oder Kunstleder überzogen (Kap. 94);
 - k) Spielzeug und Sportgeräte (Kap. 97); Sporthandschuhe bleiben jedoch in diesem Kapitel;
 - l) Knöpfe (Kap. 98).
2. **Lederbekleidung und Bekleidungszubehör mit Pelzfutter** werden je nach Beschaffenheit als Pelzware oder als künstliches Pelzwerk behandelt. Das gleiche gilt für Lederbekleidung und Bekleidungs-zubehör mit äußeren Teilen aus Pelz, wenn diese Teile über den Umfang eines einfachen Besatzes hinausgehen. Bei den anderen Waren dieses Kapitels bleiben Pelzbesätze ohne Einfluß auf die Zuweisung, wenn nichts anderes bestimmt ist.
3. **Waren mit einem Überzug aus Leder oder Kunstleder** werden als Waren aus Leder oder Kunstleder ohne Rücksicht auf die Art der Unterlage behandelt, wenn nichts anderes bestimmt ist.
4. **Teile von Waren** dieses Kapitels werden wie die betreffenden ganzen Waren behandelt, wenn ihre Bestimmung erkennbar ist; andernfalls werden sie nach ihrer Beschaffenheit behandelt.

Feine und grobe Sattlerwaren für alle Tiere (z. B. Sättel, Geschirr, Kumte, Zügel und Kniekappen) aus Stoffen aller Art:

4201 10	aus Leder	kg
4201 90	aus anderen Stoffen	kg

Täschnerwaren, Reiseartikel, Necessaires, Einkaufstaschen, Provianttaschen, Tornister und Rucksäcke:

Täschnerwaren (Handtaschen, Brieftaschen, Geldtaschen, Schultaschen, Aktentaschen, Arbeitstaschen, Etais, Futterale aller Art und andere ähnliche Gegenstände):

4202 21	Ledertaschen für Kameras	kg
---------	--------------------------------	----

Abschnitt VIII. Häute, Felle, Leder, Pelzfelle und Waren daraus usw.

Nummer	Warenbenennung	Maßstab
andere Täschnerwaren:		
4202 41	aus Häuten, Fellen, Leder oder Kunstleder	kg
4202 43	aus Vulkanfiber oder Pappe	kg
4202 45	aus Kunststoffen	kg
4202 47	aus Geweben oder damit überzogen, auch mit Flitter, Glas- perlen oder dergleichen verziert	kg
Reiseartikel (Koffer aller Art, Reisetaschen, Hutschachteln, Kragen- schachteln und andere ähnliche Gegenstände), Einkaufstaschen, Provianttaschen, Tornister und Rucksäcke:		
4202 91	aus Häuten, Fellen, Leder oder Kunstleder	kg
4202 92	aus Vulkanfiber	kg
4202 94	aus Pappe	kg
4202 95	aus Kunststoffen	kg
4202 97	aus Geweben oder damit überzogen	kg
Anmerkungen.		
1. Waren der in diesen Nummern genannten Art, die aus einer steifen, mit Papier überzogenen Unterlage bestehen, werden als Waren aus Papier behandelt.		
2. Waren, die wegen ihrer Innenausstattung offensichtlich Hand- taschen darstellen, werden als solche ohne Rücksicht auf ihre Größe behandelt. Taschen, deren größte Abmessung mehr als 50 cm beträgt und die keine charakteristische Innenausstattung haben, werden als Reise- oder Einkaufstaschen behandelt.		
Kleidungsstücke und Bekleidungszubehör aus Häuten, Fellen, Leder oder Kunstleder, anderweit weder genannt noch inbegriffen:		
4203 10	Bekleidung	kg
Handschuhe:		
4203 31	Arbeiterschutzhandschuhe	kg u. Paar
4203 39	andere Handschuhe, auch Halbhandschuhe, Fausthandschuhe und Sporthandschuhe	kg u. Paar
4203 50	Schürzen und andere Arbeiterschutzbekleidung	kg
4203 90	Hosenträger, Gürtel, Koppelriemen, Degengehänge, Armbänder und andere Waren	kg
Waren für technische Zwecke aus Häuten, Fellen, Leder oder Kunst- leder:		
4204 10	Treibriemen und -seile, Förderbänder und -seile	kg
4204 30	Spezialerzeugnisse für die Textilindustrie, wie Webervögel, Schlag- riemen, Florteilriemchen, Kratzenrückenbänder, Frottierleder, Nitschelhosen, Walzenleder	kg

Abschnitt VIII. Häute, Felle, Leder, Pelzfelle und Waren daraus usw.

Nummer	Warenbenennung	Maßstab
4204 90	Teile und Zubehör von Apparaten und Maschinen; Werkzeuge, Verbindungsstücke und andere technische Artikel, anderweit weder genannt noch inbegriffen (z. B. Dichtungsscheiben, Ledermanschetten, Kupplungsbänder, Pumpenklappen, Polierscheiben, Lederschläuche, Pufferleder und dergleichen)	kg
4205 00	Waren aus Häuten, Fellen, Leder oder Kunstleder, anderweit weder genannt noch inbegriffen	kg
	Waren aus Därmen, Goldschlägerhäutchen, Blasen oder Sehnen, anderweit weder genannt noch inbegriffen:	
	Darmschnüre:	
4206 11	Katgut, ausgenommen Sterilkatgut (3005 11)	kg
4206 15	abgepaßte Tennissaiten	kg
4206 19	andere Darmschnüre, ausgenommen Darmsaiten für Musikinstrumente (9213 30)	kg
4206 90	andere Waren (z. B. aus Naturdarm hergestellte Kunstdärme)	kg

Nur für die Ausfuhr

4207 10	Täschnerwaren, mit Gegenständen aller Art ausgestattet, ausgenommen Maniküreetuis (8217 00)	kg
4207 50	Reiseartikel, mit Gegenständen aller Art ausgestattet	kg

Kapitel 43

Pelzfelle und Pelzwaren

Allgemeine Anmerkungen.

1. Unter dieses Kapitel fallen:

- a) rohe Häute und Felle sowie Teile davon, mit Ausnahme der Vogelbälge mit Federn (Kap. 5) und der im Kapitel 41 erfaßten Häute und Felle;
- b) Häute und Felle sowie Teile davon, als Pelzfelle gegerbt oder zugerichtet, mit Ausnahme der Vogelbälge mit Federn (Kap. 67).

2. Ausgenommen von diesem Kapitel sind:

- a) Lederhandschuhe, mit Pelz gefüttert oder besetzt (Kap. 42);
- b) Schuhe und Teile davon (Kap. 64);
- c) Kopfbedeckungen und Teile davon (Kap. 65);
- d) Spielwaren und Sportgeräte (Kap. 97).

Rohe Pelzfelle:

Pelzfelle:

4301 10	von asiatischen Ziegen oder Zickeln	kg
4301 30	von Füchsen oder Mardern	kg
4301 50	von Hasen	kg u. St
4301 70	von Kaninchen	kg
4301 91	von anderen Tieren	kg
	Schweife:	
4301 98	zur Herstellung von feinen Pinselhaaren	kg
4301 99	für andere Zwecke	kg

Gegerbte und zugerichtete Pelzfelle:

nichtzusammengesetzte Pelzfelle:

4302 11	nur gegerbt oder zugerichtet, weder gefärbt noch entfärbt noch glänzend gemacht	kg
4302 15	gefärbt, entfärbt oder glänzend gemacht	kg

Platten, Säcke, Vierecke, Kreuze und dergleichen:

4302 31	nur gegerbt oder zugerichtet, weder gefärbt noch entfärbt noch glänzend gemacht	kg
4302 35	gefärbt, entfärbt oder glänzend gemacht	kg

Abfälle (z. B. Köpfe, Klauen und Schwänze), nicht genäht:

4302 98	Schweife zur Herstellung von feinen Pinselhaaren	kg
4302 99	andere Abfälle	kg

Anmerkung.

Als Platten, Säcke, Vierecke, Kreuze und dergleichen werden zusammengeheftete Pelzfelle in der Form von Quadraten, Rechtecken oder Kreuzen angesehen; ausgenommen sind solche Verbindungen von Pelzfellen, die ohne weiteres oder nach einfachem Zuschneiden verwendet werden können, sowie Pelzfelle oder Teile von Pelzfellen, die zu Kleidungsstücken, Bekleidungszubehör oder Teilen davon zusammen-genäht sind.

Abschnitt VIII. Häute, Felle, Leder, Pelzfelle und Waren daraus usw.

Nummer	Warenbenennung	Maßstab
---------------	-----------------------	----------------

Pelzwaren (verarbeitete Pelzfelle):

4303 10	Bekleidung	kg
4303 30	Decken	kg
4303 90	andere Pelzwaren	kg

Künstliches Pelzwerk, einschließlich künstlicher Schwänze, auch verarbeitet:

4304 10	Bekleidung	kg
4304 30	Decken	kg
4304 90	anderes künstliches Pelzwerk	kg

Anmerkung.

Als künstliches Pelzwerk werden nur diejenigen Nachahmungen von Pelzwerk angesehen, die durch Aufkleben oder Aufnähen von Wolle, Tierhaaren oder Fasern auf Leder, Gewebe oder dergleichen hergestellt sind. Die Nachahmungen, die durch Weben hergestellt sind, bleiben bei den entsprechenden Spinnstoffwaren (Samt, Plüsch, Schlingengewebe oder Chenillegewebe) eingereiht.

Anmerkung zu den Nrn. 4303 10 bis 4304 90.

Kleidungsstücke aller Art und Bekleidungszubehör, mit Pelz oder mit künstlichem Pelzwerk gefüttert, werden je nach Beschaffenheit des Futters als Pelzware oder als künstliches Pelzwerk angesehen, wenn nichts anderes bestimmt ist. Das gleiche gilt für Kleidungsstücke und Bekleidungszubehör mit äußeren Teilen aus Pelz oder künstlichem Pelzwerk, wenn diese Teile über den Umfang eines einfachen Besatzes hinausgehen.

Abschnitt IX Holz, Holzkohle und Holzwaren; Kork und Korkwaren; Flechtwaren und Korbwaren

Kapitel 44

Holz, Holzkohle und Holzwaren

Allgemeine Anmerkungen.

1. Ausgenommen von diesem Kapitel sind:
 - a) Holz, das hauptsächlich zur Herstellung von Riech- oder Heilmitteln oder von Insektenvertilgungsmitteln verwendet wird (Kap. 12);
 - b) Hölzer zum Färben oder Gerben (Kap. 13);
 - c) Holzkohle, für den Verkauf als Heilmittel aufgemacht (Kap. 30);
 - d) Aktivkohle (Kap. 38);
 - e) Flechtwaren aus Holzspan oder Holzbast (Kap. 46);
 - f) Holzschuhe, Schuhe mit Holzsohlen und Schuhteile (Kap. 64);
 - g) Gehstöcke sowie Stöcke, Griffe und andere Teile von Regen- oder Sonnenschirmen (Kap. 66);
 - h) Waren aus Holzfasern, Holzspänen oder Holzabfällen mit mineralischen Bindemitteln gemischt (Kap. 68);
 - i) Schleifmittel auf Holz (Kap. 68);
 - k) Kühlschränke, Geräte zur Bereitung von Wein oder Obstwein, Maschinen und Apparate für die Müllerei, Weberschiffchen, Gestelle für Nähmaschinen, Riemenscheiben (Kap. 84);
 - l) Schränke und Gehäuse für Hochfrequenzgeräte (Kap. 85);
 - m) Warenkästen, Karosserien und Stellmacherarbeiten (Kap. 86 und 87);
 - n) Luftschrauben für Flugzeuge (Kap. 88);
 - o) Boote (Kap. 89);
 - p) photographische Geräte, Absteckpfähle und Meßlatten, Rechenschieber, Zeichengeräte, Metermaße, Meßlineale (Kap. 90);
 - q) Uhrgehäuse (Kap. 91);
 - r) Musikinstrumente, Teile und Zubehör (Kap. 92);
 - s) Gewehrschäfte (Kap. 93);
 - t) Möbel und Möbelteile (Kap. 94);
 - u) Spiele, Spielzeug und Sportgeräte, Billardtische und andere Möbel für Spielzwecke (Kap. 97);
 - v) Knöpfe, Tabakpfeifen und Teile davon (Kap. 98);
 - w) Kunstgegenstände (Kap. 99).
2. Bestandteile und Zubehörteile aus anderen Stoffen als Holz (z. B. Platten aus Glas oder Marmor) bleiben bei der statistischen Behandlung von Waren dieses Kapitels auch dann außer Betracht, wenn sie mit den Holzwaren, zu denen sie gehören und mit denen sie ein- oder ausgehen, nicht fest verbunden sind.
3. Imprägnieren, Einspritzen und Bedrucken bleiben für die statistische Behandlung von Holz oder Holzwaren ohne Einfluß, wenn nicht etwas anderes bestimmt ist.
4. Als Waren aus Holz gelten, soweit nicht etwas anderes bestimmt ist, auch solche aus vergütetem Holz oder aus Kunstholz.

Abchnitt IX. Holz, Holzkohle und Holzwaren; Kork und Korkwaren usw.

Nummer	Warenbenennung	Maßstab
Brennholz in Klötzen, Scheiten, Knüppeln; Reisig; Holzabfälle, ausgenommen Sägemehl:		
4401 20	Brennholz und Reisig	kg u. rm
gespaltenes Faserholz, nicht über 2,50 m lang, zur Herstellung von mechanisch oder chemisch bereitetem Holzstoff:		
4401 31	Laubholz	kg u. rm
4401 35	Nadelholz	kg u. rm
4401 90	Holzabfälle	kg
4402 00	Sägemehl, ausgenommen Holzmehl	kg
4403 00	Holzkohle, auch in Pulverform, in Körnerform oder gepreßt (z. B. in Form von Briketts oder Tabletten)	kg
Rundholz, roh, auch entrindet oder mit der Axt grob zugehauen, anderweit weder genannt noch inbegriffen:		
europäisches Laubholz:		
4404 11	Eichenholz	kg u. fm
4404 19	Buchenholz und anderes europäisches hartes Holz	kg u. fm
4404 20	Birken-, Erlen-, Pappel-, Weidenholz und anderes europäisches weiches Laubholz	kg u. fm
europäisches Nadelholz, einschließlich Nadelholzderbstangen:		
4404 30	Grubenholz	kg u. fm
Leitungsmaste:		
4404 41	roh	kg u. fm
4404 45	imprägniert	kg u. fm
4404 51	Nadelholzderb- und Reisstangen	kg
4404 59	anderes europäisches Nadelholz	kg u. fm
Überseehölzer:		
Laubholz:		
4404 71	Gewichtsholz	kg
4404 74	anderes überseeisches Laubholz	kg u. fm
Nadelholz:		
4404 76	Grubenholz	kg u. fm
4404 79	anderes überseeisches Nadelholz	kg u. fm
Faserholz und Nutzholz, nicht über 2,50 m lang, zur Herstellung von mechanisch oder chemisch bereitetem Holzstoff, ausgenommen gespaltenes Faserholz (4401 31 und 4401 35):		
4404 81	Laubholz	kg u. rm
4404 85	Nadelholz	kg u. rm

Abschnitt IX. Holz, Holzkohle und Holzwaren; Kork und Korkwaren usw.

Nummer	Warenbenennung	Maßstab
--------	----------------	---------

Holz, vierkantig behauen, anderweit weder genannt noch inbegriffen:

4405 10	europäisches Laubholz	kg u. cbm
4405 50	europäisches Nadelholz	kg u. cbm

Überseehölzer:**Laubholz:**

4405 71	Gewichtsholz	kg
4405 74	anderes überseeisches Laubholz	kg u. cbm
4405 79	Nadelholz	kg u. cbm

Holz, in der Längsrichtung gesägt, anderweit weder genannt noch inbegriffen:**europäisches Laubholz:**

4406 11	Eichenholz	kg u. cbm
4406 19	Buchenholz und anderes europäisches hartes Holz	kg u. cbm
4406 20	Birken-, Erlen-, Pappel-, Weidenholz und anderes europäisches weiches Laubholz	kg u. cbm

4406 50	europäisches Nadelholz	kg u. cbm
---------	------------------------------	-----------

Überseehölzer:**Laubholz:**

4406 71	Gewichtsholz	kg
4406 74	anderes überseeisches Laubholz	kg u. cbm
4406 79	Nadelholz	kg u. cbm

Anmerkung.

Furniere mit einer Stärke von mehr als 5 mm fallen auch dann unter diese Nummern, wenn sie gemessert oder geschält sind.

Anmerkung zu den Nrn. 4404 11 bis 4406 79.

Als Gewichtsholz wird eine Kategorie von Harthölzern bezeichnet, die in der Regel über 1000 kg je cbm wiegen, z. B. Amaranth, Buchsbaum, Cocobolo, Cocosholz, alle Arten von Ebenholz, Bongossi, Fernambuc, Grenadill, Olive, Padouk, Palisander, Partridge, Persimmon und Cornel, Pockholz, Quebracho, Rosenholz, Satinwood, Schlangenhholz.

Holzpfasterklötze:

4407 01	imprägniert	kg
4407 09	nicht imprägniert	kg

Bahnschwellen aus Holz:**aus Hartholz:**

4408 11	imprägniert	kg u. cbm
4408 19	nicht imprägniert	kg u. cbm

aus Weichholz:

4408 51	imprägniert	kg u. cbm
4408 59	nicht imprägniert	kg u. cbm

Abchnitt IX. Holz, Holzkohle und Holzwaren; Kork und Korkwaren usw.

Nummer	Warenbenennung	Maßstab
Anmerkung.		
Bahnschwellen sind mit der Axt bearbeitetes oder gesägtes, jedoch ungehobeltes Holz, auch mit Löchern oder Aussparungen zur Befestigung der Bahnschienen versehen, zur Verwendung als Unterlagen für Bahnschienen oder Schienenkreuzungen.		
Faßstäbe und anderes Faßholz, nicht fertiggestellt:		
4409 10	aus Eichenholz	kg u. cbm
4409 90	aus anderem Holz	kg u. cbm
Holz für Faßreifen; Rebpfähle, gespalten; Pfosten und Stangen, gespitzt, nicht in der Längsrichtung gesägt; Holzgitter für Zäune:		
4410 10	Holz für Faßreifen	kg
4410 30	Rebpfähle, gespalten	kg u. St
4410 90	Pfosten und Stangen; Holzgitter für Zäune	kg
Holzspan aller Art für die Herstellung von Korbwaren, Schachteln, Sieben, Meßgefäßen, Scheffeln oder ähnlichen Waren; Holzspäne für die Herstellung von Essig und zum Klären von Flüssigkeiten:		
Holzspan:		
4411 10	für Korbwaren	kg
4411 30	für Schachteln	kg
4411 80	für andere Waren	kg
4411 90	Essigspäne und Klärspäne	kg
Holz für Gehstöcke, Schirme, Peitschen, Werkzeuggriffe oder für andere Griffe sowie für Rührstöcke für die Färberei, nur grob zugehauen oder abgerundet, jedoch weder gedreht noch gebogen noch sonst bearbeitet:		
4412 10	für Gehstöcke, Schirme und Peitschen	kg
4412 30	für Werkzeuggriffe und andere Griffe	kg
4412 50	für Rührstöcke	kg
Holzdraht, ausgenommen Holzstäbchen zur Herstellung von Zündhölzern; Holznägel für Schuhe (Holzstifte), auch Pflöckholz:		
4413 10	Holzdraht	kg
4413 30	Holznägel für Schuhe (Holzstifte)	kg
4413 50	Pflöckholz	kg
4414 00	Holz, für Zündhölzer vorgerichtet	kg
Holzwohle, auch appretiert, auch in Strängen (sogenannte Holzwohleseile):		
4415 10	Holzwohle	kg
4415 50	Holzwohleseile	kg

Abschnitt IX. Holz, Holzkohle und Holzwaren; Kork und Korkwaren usw.

Nummer	Warenbenennung	Maßstab
4416 00	Holzmehl	kg
	Holz, gehobelt, genutet, gefedert, gekehlt oder abgeschrägt, anderweit weder genannt noch inbegriffen:	
4417 10	Tonholz für Musikinstrumente	kg
	anderes Holz:	
4417 50	Nadelholz	kg u. cbm
4417 90	Laubholz	kg u. cbm
4418 00	Riemen, Friese und Platten für Parkettfußböden	kg
	Furniere, gesägt, gemessert oder geschält, mit einer Stärke von 5 mm oder weniger, anderweit weder genannt noch inbegriffen:	
4419 10	mit Papier oder Geweben einseitig verstärkt	kg
4419 90	andere Furniere	kg
	Furniertes Holz und Sperrholz, auch in Verbindung mit anderen Stoffen:	
4420 10	furniertes Holz (Tischlerplatten)	kg u. cbm
	Sperrholz (Furnierplatten):	
	nicht in Verbindung mit anderen Stoffen:	
4420 51	von 12 mm oder weniger	kg u. cbm
4420 55	von mehr als 12 mm	kg u. cbm
4420 90	in Verbindung mit anderen Stoffen	kg u. cbm
4421 00	Hohlplatten aller Art, ganz aus gewöhnlichem Holz, auch furniert oder mit Blättern aus unedlem Metall belegt	kg u. cbm
4422 00	Sogenanntes vergütetes Holz in Form von Platten, Brettern oder Blöcken	kg
	Anmerkung.	
	Sogenanntes vergütetes Holz ist massives oder verleimtes Holz, dessen Dichte, Härte und Festigkeit durch chemische oder mechanische Behandlung bedeutend erhöht sind.	
	Kunstholz, aus Holzspänen, Säge- oder Holzmehl und aus Natur- oder Kunstharz oder anderen organischen Bindemitteln hergestellt, in Form von Platten, Tafeln, Blöcken oder dergleichen:	
4423 10	Holzspanplatten	kg u. qm
4423 90	anderes Kunstholz	kg u. qm

Abschnitt IX. Holz, Holzkohle und Holzwaren; Kork und Korkwaren usw.

Nummer	Warenbenennung	Maßstab
--------	----------------	---------

Holzleisten und Holzfriese für Möbel, Rahmen, Tafelungen, Innendekorationen sowie für elektrische Leitungen oder ähnliche Zwecke:

4424 10	Goldleisten und andere feine Leisten	kg u. lfd. m
4424 20	metallüberzogene Leisten	kg u. lfd. m
4424 90	andere Leisten und Friese	kg u. lfd. m

Holzrahmen für Bilder, Spiegel oder dergleichen:

4425 10	Holzrahmen aus Goldleisten oder anderen feinen Leisten	kg
4425 90	andere Holzrahmen	kg

Kisten aller Art, Verschlüge und ähnliche vollständige Umschließungen aus Holz, auch ganz oder teilweise zerlegt, auch mit untergeordneten Teilen oder Ausfütterungen aus unedlen Metallen, Papier oder Geweben:

4426 10	ganz oder teilweise aus furniertem Holz oder Sperrholz	kg
	aus anderem Holz:	
4426 21	Kistengarnituren	kg
4426 25	Kistenbretter	kg
4426 90	andere	kg

Anmerkung.

Als Kistenbretter gelten auf Maß geschnittene Bretter aus Nadelholz mit einer Länge von 1,25 m oder weniger und einer Stärke von mehr als 2,5 bis 12 mm.

Fässer, Tröge, Bütten, Eimer und andere Böttcherwaren, auch mit Reifen, Spunden, Ausfütterungen oder untergeordneten Teilen aus unedlen Metallen; Faßdauben, andere fertige Faßhölzer und andere fertige Teile:

	zerlegt, gebündelt oder lose, einschließlich der fertigen Einzelteile aus Holz:	
4427 11	aus Eichenholz	kg
4427 13	aus Buchenholz	kg
4427 19	aus anderem Holz	kg

nicht zerlegt:

	Fässer aller Art:	
4427 21	aus Eichenholz	kg u. St
4427 23	aus Buchenholz	kg u. St
4427 29	aus anderem Holz	kg u. St
	andere Böttcherwaren:	
4427 91	aus Eichenholz	kg
4427 93	aus Buchenholz	kg
4427 99	aus anderem Holz	kg

Abschnitt IX. Holz, Holzkohle und Holzwaren; Kork und Korkwaren usw.

Nummer	Warenbenennung	Maßstab
Bautischler- und Zimmermannsarbeiten, auch zerlegt, auch in Verbindung mit anderen Stoffen als Holz:		
4428 10	Holzhäuser, Schuppen, Baracken und dergleichen, vollständig oder mit ihren wesentlichen Teilen	kg
4428 20	Brücken und ähnliche zerlegbare Konstruktionen, vollständig oder mit ihren wesentlichen Teilen	kg
4428 30	Türen	kg u. St
4428 40	Fenster	kg u. St
4428 50	Rolläden	kg u. St
4428 90	andere Bautischler- und Zimmermannsarbeiten (z. B. Treppen, Fensterläden)	kg
4429 00	Haushaltgeräte aus Holz, auch gedrechselt, auch mit Ausstattungen aus anderen Stoffen	kg
Werkzeuge, Werkzeugfassungen und Werkzeugstiele aus Holz, auch gedrechselt; Bürstenfassungen:		
4430 10	Werkzeuge aus Holz	kg
4430 51	Werkzeugfassungen und Werkzeugstiele	kg
4430 53	Bürstenfassungen und Bürstengriffe	kg u. St
4430 55	Pinselstiele	kg u. St
Anmerkung.		
Werkzeuge mit Teilen aus unedlem Metall fallen, wenn diese den arbeitenden Teil des Werkzeugs bilden, nicht unter die Nr. 4430 10, sondern in das Kapitel 82.		
Schuhformen, Schuhleisten und Schuhspanner aus Holz, auch gedrechselt, auch mit Ausstattungen aus anderen Stoffen:		
4431 10	Formen für die Schuhherstellung	kg u. Paar
4431 90	Schuhleisten und Schuhspanner	kg u. Paar
Drechslerwaren aus Holz, anderweit weder genannt noch inbegriffen:		
4432 11	Spulen, Walzen, Spindeln, Hülsen, Konusse und ähnliche Waren für Spinnereien und Webereien	kg
4432 15	Nähgarnrollen	kg u. St
andere Drechslerwaren:		
4432 19	Spulen (z. B. Drahtspulen, Kabelspulen, Spulen für die leonische Industrie)	kg
4432 90	andere	kg

Abschnitt IX. Holz, Holzkohle und Holzwaren; Kork und Korkwaren usw.

Nummer	Warenbenennung	Maßstab
Kunstschlerwaren und Kleintischlerwaren aus Holz (z. B. Schachteln, Kästchen, Etuis, Schatullen, Federkästen und Kleiderleisten); Bücher- und Wandbreiter sowie Zier- und Schmuckgegenstände aus Holz, anderweit weder genannt noch inbegriffen; Teile der genannten Waren:		
Beleuchtungskörper:		
4433 11	elektrische Beleuchtungskörper (Ausfuhr: 8536 11 bis 8536 70)	kg
4433 19	andere Beleuchtungskörper	kg
4433 90	andere Klein- und Kunstschlerwaren	kg
Andere Waren aus Holz, anderweit weder genannt noch inbegriffen:		
4434 30	Gießereimodelle	kg u. St
4434 50	Zigarrenwickelformen	kg u. St
4434 70	Reisekisten, Koffer aller Art und ähnliche Waren aus Holz, auch mit einer Innenausstattung aus Papier oder Geweben ..	kg
4434 90	andere Waren aus Holz	kg

Anmerkung.

Als Reisekisten, Koffer oder ähnliche Waren sind solche Behältnisse zu behandeln, die insbesondere einen Deckel mit Scharnieren, Griffe und eine Verschlussvorrichtung haben.

Nummer	Warenbenennung	Maßstab
--------	----------------	---------

Kapitel 45

Kork und Korkwaren

Allgemeine Anmerkung.

Ausgenommen von diesem Kapitel sind:

- a) Schuhe und Schuhteile (Kap. 64);
- b) Kopfbedeckungen und Teile davon (Kap. 65);
- c) Spiele, Spielzeug und Sportgeräte (Kap. 97).

Unbearbeiteter Naturkork und Korkabfälle:

4501 10	Schnittkorkholz (Rinde der Korkeiche, unbearbeitet, auch in Platten geschnitten)	kg
4501 80	Mahlkork (Jungfernrinde, Zierkorkholz, Refugo)	kg
4501 90	Korkabfälle	kg

Halberzeugnisse aus Naturkork:

4502 10	Korkmehl, Korkschrot und anderer zerstoßener Naturkork	kg
4502 31	Blätter und Streifen, mit Papier oder Geweben verstärkt, einschließlich des sogenannten Korkpapiers in Rollen für die Herstellung von Zigarettenmundstücken	kg
4502 39	Platten und nicht mit Papier oder Geweben verstärkte Blätter und Streifen	kg
4502 50	Würfel und andere Stücke von rechtwinkliger Form für die Herstellung von Stopfen sowie aus mehreren Teilen zusammengesetzte und geklebte Korkwürfel	kg

Waren aus Naturkork, anderweit weder genannt noch inbegriffen:

Stopfen, auch flache und solche mit durchgehender Bohrung, mit einer Höhe:

4503 11	von mehr als 50 mm	kg u. St
4503 13	von mehr als 37 bis 50 mm	kg u. St
4503 15	von mehr als 32 bis 37 mm	kg u. St
4503 16	von 32 mm oder weniger	kg u. St

4503 90	andere Waren aus Naturkork, einschließlich der Scheibeneinlagen für Kronenverschlüsse oder für ähnliche Zwecke sowie Stopfen in Verbindung mit anderen Stoffen (z. B. Holz, Kunststoffen oder dergleichen)	kg
---------	------------------------------------------------------------------------------------------------------------------------------------------------------------------------------------------------------------------	----

Abschnitt IX. Holz, Holzkohle und Holzwaren; Kork und Korkwaren usw.

Nummer	Warenbenennung	Maßstab
Preßkork und Preßkorkwaren, anderweit weder genannt noch in-		
begriffen:		
	Platten, Blätter und Tafeln, mit einer Stärke:	
4504 11	von mehr als 10 mm	kg
4504 15	von 10 mm oder weniger	kg
4504 30	Würfel, Ziegel, Schalen, Zylinder, Rohre, Stangen und ähnliche Waren	kg
4504 50	Stopfen, Scheibeneinlagen für Kronenverschlüsse oder für ähnliche Zwecke	kg
4504 90	andere Waren aus Preßkork	kg

Anmerkung.

Als Blätter aus Preßkork werden auch solche behandelt, die mit Papier oder Geweben verstärkt sind.

Kapitel 46

Flechtwaren und Korbwaren

Allgemeine Anmerkungen.

1. In dieses Kapitel fallen Waren, die durch Verflechten oder andersartiges Verbinden von Stoffen folgender Art hergestellt sind:
 - a) Stroh, Weidenruten, Binsen, Schilf, Holzspan, Rinden, Bast oder Riemen von Pflanzen;
 - b) Streifen aus Papier oder aus Kunststoffen;
 - c) Spinnstoffe des Abschnitts XI, einschließlich des künstlichen Roßhaares und der Streifen oder dergleichen aus synthetischer oder künstlicher Spinnmasse, jedoch mit Ausnahme von natürlichem Roßhaar und von Garnen aus Spinnstoffen.
2. Ausgenommen von diesem Kapitel sind:
 - a) geflochtene Bindfäden, Seile und Taue (Kap. 59);
 - b) Schuhe und Schuhteile (Kap. 64);
 - c) Kopfbedeckungen und Zubehörteile (Kap. 65); Geflechte für die Herstellung von Hüten, auch miteinander verbunden, bleiben in diesem Kapitel;
 - d) Möbel (Kap. 94);
 - e) Karnevals- und Scherzartikel (Kap. 97).

—————

Geflechte und geflechtartige Phantasiebänder für die Herstellung von Hüten oder für andere Verwendungszwecke, auch miteinander verbunden:

4601 01	aus Holzspan	kg
	aus Stroh, Weidenruten, Bast, Binsen, Rohr, Schilf, Alfa, Raffia, Sisal oder anderen nichtversponnenen pflanzlichen Stoffen, auch miteinander gemischt:	
4601 02	chinesische Seegrasschnur	kg
4601 04	andere Geflechte und geflechtartige Erzeugnisse	kg
4601 05	aus Papierstreifen, auch lackiert oder bestrichen, auch in beliebigem Verhältnis mit den unter den Nrn. 4601 01 bis 4601 04 genannten Stoffen gemischt	kg
4601 07	aus Streifen von künstlichem Stroh, künstlichem Roßhaar oder Kunststoffen, aus mit Viskose oder anderen Kunststoffen überzogenen Papierstreifen, aus mit Viskose oder anderen Kunststoffen bestrichenen oder überzogenen Spinnstoffen, alle diese Waren auch in beliebigem Verhältnis miteinander oder mit den unter den Nrn. 4601 01 bis 4601 05 genannten Stoffen gemischt	kg

Flechtwaren, gewebeartig oder aus parallel gelegten Flechtstoffen hergestellt, einschließlich Flaschenhülsen aus Stroh:

4602 10	Verpackungsstoffe; Flaschenhülsen aus Stroh, grobe Strohmatten, Schutzmatten für Treibhäuser und ähnliche Waren	kg
4602 20	Chinamatten und ähnliche Matten	kg

Abschnitt IX. Holz, Holzkohle und Holzwaren; Kork und Korkwaren usw.

Nummer	Warenbenennung	Maßstab
	andere Flechtwaren:	
4602 93	aus Stroh, Weidenruten, Bast, Binsen, Rohr, Schilf, Alfa, Raffia, Sisal, Holzspan oder anderen nichtversponnenen pflanzlichen Stoffen, auch miteinander gemischt	kg
4602 95	aus Papierstreifen, auch lackiert oder bestrichen, auch in beliebigem Verhältnis mit den unter der Nr. 4602 93 genannten Stoffen gemischt	kg
4602 97	aus Streifen von künstlichem Stroh, künstlichem Roßhaar oder Kunststoffen, aus mit Viskose oder anderen Kunststoffen überzogenen Papierstreifen, aus mit Viskose oder anderen Kunststoffen bestrichenen oder überzogenen Spinnstoffen, alle diese Waren auch in beliebigem Verhältnis miteinander oder mit den unter den Nrn. 4602 93 bis 4602 95 genannten Stoffen gemischt ..	kg

Anmerkung.

Waren aus parallel gelegten Flechtstoffen sind Flächengebilde, in denen die parallelliegenden Flechtstoffe durch Bindematerial (z. B. Schnüre oder Draht oder auch Garn) miteinander verbunden sind.

Korbwaren und andere Waren aus Flechtstoffen, anderweit weder genannt noch inbegriffen:

4603 01	aus Holzspan	kg
4603 03	aus Stroh, Weidenruten, Bast, Binsen, Rohr, Schilf, Alfa, Raffia, Sisal oder anderen nichtversponnenen pflanzlichen Stoffen, auch miteinander gemischt	kg
4603 05	aus Papierstreifen, auch lackiert oder bestrichen, auch in beliebigem Verhältnis mit den unter den Nrn. 4603 01 bis 4603 03 genannten Stoffen gemischt	kg
4603 07	aus Streifen von künstlichem Stroh, künstlichem Roßhaar oder Kunststoffen, aus mit Viskose oder anderen Kunststoffen überzogenen Papierstreifen, aus mit Viskose oder anderen Kunststoffen bestrichenen oder überzogenen Spinnstoffen, alle diese Waren auch in beliebigem Verhältnis miteinander oder mit den unter den Nrn. 4603 01 bis 4603 05 genannten Stoffen gemischt	kg

Anmerkung.

Unter diese Nummern fallen sowohl Waren, die ihre Form bei der Verarbeitung der Flechtstoffe unmittelbar erhalten haben (z. B. Körbe), als auch solche, die aus Waren der Nrn. 4601 01 bis 4602 97 hergestellt worden sind.

Abschnitt X Zellstoff; Papier, Pappe und Waren daraus

Kapitel 47

Papiermasse; Papierabfälle und Altpapier

Papiermasse:

aus Holz:	
4701 10	mechanisch bereitet (Holzschliff), auch gebleicht, oder halbchemisch bereitet kg u. kg atro.
chemisch bereitet (Holzzellstoff):	
Sulfatzellstoff, auch Natronzellstoff:	
4701 31	ungebleicht (Kraftzellstoff) kg u. kg atro.
4701 35	gebleicht kg u. kg atro.
Sulfitzellstoff:	
Papierzellstoff:	
4701 51	ungebleicht kg u. kg atro.
4701 55	gebleicht kg u. kg atro.
4701 60	Chemiefaser- und Edzellstoff kg u. kg atro.
4701 80	aus Lumpen oder Fasern von Baumwolle, Flachs oder Hanf .. kg
4701 90	aus anderen pflanzlichen Stoffen (z. B. Stroh, Espartogras).. kg u. kg atro.

Anmerkungen.

1. Unter diese Nummern fällt Papiermasse jeder Art, trocken oder feucht, gleichviel, ob sie zur Herstellung von Papier, Pappe, künstlichen Spinnstoffen oder für andere Zwecke verwendet wird.
2. Papiermasse in Bogen ist nur dann den Nrn. 4701 10 bis 4701 90 zuzuweisen, wenn die Bogen durchlocht oder zerrissen sind, oder wenn sie unter Zollsicherung zur Herstellung von Papier, Pappe oder künstlichen Spinnstoffen verwendet werden; sonst sind sie wie Papier oder Pappe zu behandeln.

4702 00	Abfälle von der Papier- oder Pappeverarbeitung; Makulatur; Papier und Pappe, Papier- und Pappwaren, alt oder beschädigt (Altpapier), nur zur Herstellung von Papiermasse verwendbar .. kg
---------	--------------------------------------------------------------------------------------------------------------------------------------------------------------------------------------------------

Anmerkung.

Ist es zweifelhaft, ob als Altpapier angemeldete Waren nur noch zur Herstellung von Papiermasse verwendbar sind, so werden sie der Nr. 4702 00 nur dann zugewiesen, wenn sie unter Zollsicherung dazu verwendet oder unter zollamtlicher Überwachung unbrauchbar gemacht werden.

Kapitel 48

Papier und Pappe; Papier- und Pappwaren;
Waren aus Papiermasse

Allgemeine Anmerkungen.

1. Ausgenommen von diesem Kapitel sind:
 - a) photographische Papiere und Pappen (Kap. 37);
 - b) Vulkanfaser und Waren daraus (Kap. 39);
 - c) Reiseartikel und Täschnerwaren (Kap. 42);
 - d) Etiketten aller Art, auch unbedruckt (Kap. 49);
 - e) Bremsbelag und Kupplungsbelag auf der Grundlage von Zellstoff (Kap. 68);
 - f) Papiergarn und nach Art der Spinnstoffwaren hergestellte Erzeugnisse aus Papiergarn (Abschnitt XI);
 - g) Schmirgelpapier und dergleichen (Kap. 68);
 - h) auf Papier oder Pappe aufgezogenes Blattmetall (Abschnitt XV).
2. Für die Unterscheidung zwischen Papier und Pappe ist das Quadratmetergewicht maßgebend. Erzeugnisse mit einem Gewicht von mehr als 300 g je Quadratmeter gelten als Pappe, andere als Papier.
3. Kraftpapier und Kraftpappe sind Papier und Pappe von naturbrauner Farbe, die ausschließlich aus nicht gebleichtem, im Sulfat- oder Natronverfahren gewonnenen Nadelholzzellstoff hergestellt sind.
4. Wasserlinien und Wasserzeichen bleiben ohne Einfluß auf die statistische Behandlung von Papier und Pappe.
5. Das Färben in der Masse bleibt, wenn nichts anderes bestimmt ist, ohne Einfluß auf die statistische Behandlung von Papier und Pappe.
6. Kommen für eine Ware der Nrn. 4803 10 bis 4808 90 mehrere Nummern in Betracht, weil mehrere der für die statistische Behandlung wesentlichen Begriffsmerkmale zusammentreffen, so hat die Nummer den Vorrang, die nach dem Zolltarif zur Anwendung des höchsten Zollsatzes führt. Sind die Zollsätze gleich oder kommt nur Zollfreiheit in Frage, so ist die Ware der zuletzt aufgeführten Nummer zuzuweisen.
7. Bei den in Teil II des Kapitels 48 aufgeführten Waren bleibt ein Bedrucken auf die statistische Behandlung ohne Einfluß, wenn die Waren wegen des Bedruckens nicht in das Kapitel 49 fallen.

I. Papier und Pappe, in Bobinen, Rollen oder Bogen

Maschinenpapier und Maschinenpappe, anderweit weder genannt noch inbegriffen:

	gewöhnliches Packpapier:	
4801 11	Strohpapier	kg
4801 14	anderes gewöhnliches Packpapier	kg
	gewöhnliche Maschinenpappe:	
4801 16	Strohpappe	kg
4801 17	andere gewöhnliche Maschinenpappe (z. B. Holzpappe, Holzkarton, Graupappe, Lederpappe, Schrenzpappe und Speltpappe)	kg

Abschnitt X. Zellstoff; Papier, Pappe und Waren daraus

Nummer	Warenbenennung	Maßstab
4801 18	gewöhnliche Handpappe (z. B. weiße Hand-Holzpappe, Graupappe, Buchbinder- und Ziehpappe, Lederpappe)	kg
	sogenanntes Duplex- und Triplex-Papier und sogenannte Duplex- und Triplex-Pappe und ähnliche Erzeugnisse aus mindestens zwei verschiedenartigen Lagen Papier oder Pappe gegautsch:	
4801 22	Duplex- und Triplex-Papier und Duplex- und Triplex-Pappe ..	kg
4801 24	Chromoersatzkarton	kg
4801 29	andere	kg
	Kraftpapier (Natronkraftpapier), ausgenommen gebleichtes Kraftpapier (4801 79):	
4801 31	Gummierrohpapier	kg
4801 32	Kondensatorenpapier	kg
4801 33	Kabelpapier	kg
4801 34	Isolierrohpapier	kg
4801 35	Sulfatspinnpapier	kg
4801 36	Sackpapier	kg
4801 37	Seidenpapier	kg
4801 38	Schleifmittelrohpapier	kg
4801 39	anderes Kraftpapier	kg
4801 45	Kraftpappe	kg
4801 47	Kraftliner	kg
	Druckpapier:	
4801 51	Zeitungsdruckpapier	kg
	anderes Druckpapier:	
4801 52	nicht geleimt, nicht gestrichen, nicht satiniert, nicht ge- glänzt, in Rollen mit einer Breite von mindestens 31 bis weniger als 35 cm, einem Quadratmetergewicht von 45 bis 60 g, einem Gehalt an Holzschliff von mindestens 70 vH und mit Wasserlinien, deren Abstand voneinander 5 cm oder weniger beträgt, wobei das Höchstmaß des Ab- standes um ½ cm überschritten werden darf	kg
4801 53	anderes, ausgenommen Wertzeichen- und Banknotenpapier (4801 82) und Bibeldruckpapier (4801 84)	kg
4801 55	Seidenpapier, nicht gekreppt	kg
4801 57	Kartonpapier	kg
4801 61	Zeichen- und Zeichenkartonpapier	kg
4801 63	Schreibpapier, nicht liniert	kg
4801 64	Flor- und Durchschlagpost	kg
	Filzpapier und Filzpappe; sogenanntes Wollfilzpapier und sogenannte Wollfilzpappe:	
4801 65	Filzpapier und Wollfilzpapier	kg
4801 67	Filzpappe und Wollfilzpappe	kg

Abschnitt X. Zellstoff; Papier, Pappe und Waren daraus

Nummer	Warenbenennung	Maßstab
4801 71	Filterpapier	kg
4801 73	Zigarettenpapier, unverarbeitet, in Rollen, Bobinen und Bogen (anderes: 4815 10 und 4815 50)	kg
4801 75	Rohpapier für photographische Zwecke, nicht barytiert	kg
4801 76	Streichroh papier und Streichroh karton	kg
4801 77	Zellstoffwatte	kg
4801 79	gebleichtes Kraftpapier	kg
4801 81	Sulfitpackpapier	kg
4801 82	Wertzeichen- und Banknotenpapier	kg
4801 83	Lichtpau seroh papier	kg
4801 84	Bibeldruckpapier	kg
4801 85	Tapetenroh papier	kg
4801 86	Löschpapier	kg
4801 87	Sulfitpinnpapier	kg
4801 88	Briefumschlagpapier	kg
4801 89	anderes Papier	kg
4801 99	andere Pappen	kg

Anmerkungen.

1. Gewöhnliches Packpapier ist:

- a) naturfarbiges oder in der Masse gefärbtes Papier mit mindestens einer rauhen Seite, ausgenommen weißes Papier,
 - b) Papier aus Strohstoff, Altpapier oder groben Pflanzenfasern, naturfarbig oder in der Masse einfarbig gefärbt, auch auf beiden Seiten glatt,
 - c) Papier aus naturbrauner Papiermasse, auch auf beiden Seiten glatt,
- alle diese mit einem Quadratmetergewicht von mehr als 30 g und einer Berstfläche von nicht mehr als 25 qm.

2. Gewöhnliche Pappe ist naturfarbige Pappe, nicht gehärtet, nicht geleimt, aus Altpapier (z. B. graue Pappe), aus Strohstoff, aus groben Pflanzenfasern oder aus mechanisch oder halbchemisch bereitetem Holzschliff.

3. Zeitungsdruckpapier ist Papier, nicht geleimt, nicht gestrichen, nicht satiniert, nicht gegläntzt, in Rollen mit einer Breite von mindestens 35 cm, einem Quadratmetergewicht von 45 bis 60 g, einem Gehalt an Holzschliff von mindestens 70 vH und mit Wasserlinien, deren Abstand voneinander 5 cm oder weniger beträgt. Das Höchstmaß des Abstandes darf um $\frac{1}{2}$ cm überschritten werden.**Büttenpapier und Büttenpappe (handgeschöpft):**

4802 10	Büttenpapier	kg
4802 50	Büttenpappe	kg

Papier und Pappe, nur gekreppt, gerippt, durch Pressung oder Prägung gemustert, oder perforiert (mit Ausnahme des unter Nr. 4816 50 fallenden Toilettenpapiers):

4803 10	Kraftpapier (Natronkreppapier)	kg
4803 50	Kraftpappe	kg
4803 90	andere Papiere und Pappen	kg

Abschnitt X. Zellstoff; Papier, Pappe und Waren daraus

Nummer	Warenbenennung	Maßstab
Wellpapier und Wellpappe, auch mit aufgeklebter Decke:		
4804 10	Wellpapier	kg
4804 50	Wellpappe	kg
Papier und Pappe, nur zusammengeklebt, auch verstärkt:		
4805 10	mit Metalleinlagen oder mit Garnen, Netzen oder Geweben aus Spinnstoffen verstärkt	kg
4805 90	andere zusammengeklebte Papiere und Pappen	kg
Papier und Pappe, nur liniert oder kariert:		
4806 10	Papier	kg
4806 50	Pappe	kg
Pergamentpapier, Pergamentpappe und Nachahmungen:		
4807 10	Pergamentpapier und Pergamentpappe	kg
4807 50	Pergamentersatzpapier und Pergamentersatzpappe	kg
4807 90	andere (z. B. Pergamyn)	kg
Bestrichene oder getränkte Papiere und Pappen, anderweit weder genannt noch inbegriffen:		
gummiert:		
4808 11	Kraftpapier	kg
4808 19	andere gummierte Papiere und Pappen	kg
4808 20	auf der Oberfläche gefärbt, nicht gestrichen (nicht gedeckt)	kg
gestrichen (gedeckt):		
4808 31	Photrohpapier, barytiert	kg
4808 35	Chromopapier und Kunstdruckpapier	kg
4808 39	andere gestrichene Papiere und Pappen	kg
Lack-, Öl-, Wachs-, Glycerin-, Stearin- und Paraffinpapier und -pappe, einschließlich Ölpauspapier und Dauerschablonenpapier:		
4808 41	Wachs-, Stearin- und Paraffinpapier und -pappe, auch mit Garnen, Netzen oder Geweben aus Spinnstoffen verstärkt ..	kg
4808 45	Dauerschablonenpapier	kg
4808 49	andere Papiere und Pappen	kg
4808 51	Kohlepapier und ähnliches Papier	kg
4808 53	Reagenzpapier und anderes chemisches Papier	kg
4808 55	sogenanntes Gelatinepapier und sogenanntes Stärkepapier	kg
4808 57	mit Kautschuk, Kunstharz oder Kunststoff bestrichen oder getränkt, einschließlich Nitrozellulosepapier und Nitrozellulosepappe	kg
mit Teer, Bitumen oder Asphalt bestrichen oder getränkt, auch mit Metalleinlagen oder mit Garnen, Netzen oder Geweben aus Spinnstoffen verstärkt, auch mit Sand, Glimmerstaub oder Korkstaub überzogen:		
4808 61	Bitumenpapier in Doppellagen oder imprägniert	kg
4808 63	Kabelkrepppapier, bituminiert	kg
4808 65	Dachpappe und Isolierpappe	kg u. qm
4808 69	andere Papiere und Pappen	kg

Abschnitt X. Zellstoff; Papier, Pappe und Waren daraus

Nummer	Warenbenennung	Maßstab
4808 71	mit Graphit überzogen (Schieferpapier) und ähnliche Papiere und Pappen	kg
4808 75	mit Metallstaub oder Glimmerstaub überzogen, Velourspapier, Velourspappe sowie ähnliche Papiere und Pappen	kg
4808 90	andere bestrichene oder getränkte Papiere und Pappen	kg
	Anmerkung. Einfarbig gestrichene (gedeckte) Papiere und Pappen sind solche mit einer einheflichen Farbe auf jeder Seite, ohne Muster oder Schattierungen. Sie gelten als einfarbig gestrichen (gedeckt) auch dann, wenn die Farben der beiden Seiten verschieden sind.	
4809 00	Papier und Pappe, hochglänzend oder hochgeglättet (Preßspan und ähnliche Erzeugnisse)	kg
	Platten aus Papiermasse für Filter, auch in Verbindung mit Asbestfasern:	
4810 10	ohne Asbestfasern	kg
4810 50	mit Asbestfasern	kg
	Bauplatten aus Papiermasse, aus Fasern von Holz oder anderen pflanzlichen Stoffen, oder aus Pappe, auch mit natürlichen oder künstlichen Harzen oder anderen ähnlichen Bindemitteln hergestellt:	
	Holzfasерplatten:	
	Hartplatten:	
4811 21	nicht bearbeitet, auch bituminiert	kg
4811 29	bearbeitet (z. B. gehärtet, gelocht, geprägt, künstlich gemasert, furniert oder lackiert)	kg
	Isolierplatten:	
4811 31	nicht bearbeitet, auch bituminiert	kg
4811 39	bearbeitet (z. B. gehärtet, gelocht, geprägt, künstlich gemasert, furniert oder lackiert)	kg
4811 50	andere Faserplatten	kg
	Platten aus Papiermasse oder Pappe:	
4811 81	nicht imprägniert	kg
4811 85	imprägniert	kg
	Papiertapeten, einschließlich Borten und Friese:	
4812 10	Linkrusta	kg
4812 90	andere Tapeten	kg
	Anmerkung. Papiertapeten sind zur Ausschmückung von Wänden geeignetes Papier mit einer Länge von mehr als 6 m in Bobinen oder Rollen. Als Papiertapeten kommen nur in Betracht: a) Papier mit einem oder zwei Randstreifen, auch mit Anlegepunkten. b) auf der Oberfläche gefärbtes oder gestrichenes Papier und Velourspapier, mit einer Breite von 60 cm oder weniger, ohne Randstreifen.	

Abschnitt X. Zellstoff; Papier, Pappe und Waren daraus

Nummer	Warenbenennung	Maßstab
4813 00	Buntglaspapier	kg
	Fußbodenbeläge mit Papier- oder Pappunterlage, auch zugeschnitten:	
	ohne Linoleumschicht (z. B. Feltbase):	
4814 11	nicht abgepaßt	kg
4814 15	abgepaßt	kg
	mit Linoleumschicht:	
4814 51	nicht abgepaßt	kg
4814 55	abgepaßt	kg
II. Papier und Pappe, für einen bestimmten Zweck zugeschnitten; Waren aus Papier und Pappe		
Zigarettenpapier, auch in Verbindung mit Kork oder anderen Stoffen:		
4815 10	in Streifen mit einer Breite von weniger als 4 cm	kg
4815 50	in Päckchen, auch Zigarettenhüllen	kg
Papier und Pappe, für einen bestimmten Zweck zugeschnitten, anderweit weder genannt noch inbegriffen:		
4816 10	Papierwolle für Verpackungszwecke	kg
4816 30	gefaltete Papierbänder und -streifen, auch bestrichen, zur Herstellung von Korbwaren oder für andere Zwecke	kg
4816 50	Toilettenpapier, auch perforiert, in Rollen, Päckchen oder ähnlichen Aufmachungen	kg
4816 70	Kohlepapier und ähnliches Vervielfältigungspapier, auch in Behältnissen	kg
4816 91	Reagenzpapier und andere chemische Papiere	kg
4816 99	andere Papiere und Pappen, für einen bestimmten Zweck zugeschnitten	kg
Briefumschläge und dergleichen; Briefpapierausstattungen:		
4817 10	Briefumschläge (Briefhüllen, Taschen, Wertbriefumschläge) und dergleichen	kg
4817 50	Schachteln, Mappen und ähnliche Umschließungen aus Papier oder Pappe mit Zusammenstellungen von Briefpapier, Briefblöcken, Briefkarten, Postkarten – ausgenommen Bildpostkarten (4905 00) –, Briefhüllen und dergleichen	kg
Umschließungen aus Papier oder Pappe, anderweit weder genannt noch inbegriffen:		
	aus Papier (Säcke, Beutel, Tüten, Faltschachteln und dergleichen):	
4818 11	ganz oder teilweise aus Kraftpapier	kg
4818 19	aus anderem Papier	kg
4818 50	aus Pappe	kg

Abschnitt X. Zellstoff; Papier, Pappe und Waren daraus

Nummer	Warenbenennung	Maßstab
4819 00	Pappwaren zum Gebrauch in Büros, Läden oder dergleichen	kg
	Alben für Muster oder für Sammlungen, Einsteckrahmen und Buchhüllen, Schreibunterlagen, Ordner, Einbände für Lose-Blatt-Systeme, andere Einbände sowie ähnliche Waren des Bürobedarfs und des Papierhandels, aus Papier oder Pappe, auch in Verbindung mit anderen Stoffen:	
4820 10	in Leder oder in Kunstleder gebunden	kg
4820 90	andere	kg
	Anmerkung.	
	Alben für Muster oder für Sammlungen sind nur dann den Nrn. 4820 10 oder 4820 90 zuzuweisen, wenn sie nach Aufschrift oder Einrichtung unzweifelhaft nur diesen Verwendungszweck haben. Wenn sie nach ihrer Beschaffenheit außerdem als Waren verwendet werden können, wie sie in den Nrn. 4821 10 bis 4821 90 aufgeführt sind, so fallen sie unter diese Nummern.	
	Register, Hefte, Merkbücher, Notizblöcke aller Art, Vormerkalender, Schulbedarfsartikel und dergleichen, aus Papier oder Pappe, auch in Verbindung mit anderen Stoffen:	
4821 10	in Leder oder in Kunstleder gebunden	kg
4821 90	andere	kg
	Spulen und Hülsen aller Art für die Textilindustrie, aus Papier oder Pappe, auch gelocht oder gehärtet; Rohre und dergleichen zum Aufwickeln von Spinnstoffwaren oder Papier:	
4822 10	Spulen und Hülsen aller Art aus Papier oder Pappe, auch gelocht oder gehärtet, für die Textilindustrie	kg
4822 50	Rohre und dergleichen zum Aufwickeln von Spinnstoffwaren oder Papier	kg
4823 00	Waren aus Papiermasse, Papier oder Pappe, geformt oder gepreßt, anderweit weder genannt noch inbegriffen (Teller, Platten, Töpfe, Deckel, Becher und dergleichen)	kg
4824 00	Waren aus gummiertem Papier, anderweit weder genannt noch inbegriffen (Kleberollen, Klebeecken, Klebefalze und dergleichen)	kg
4825 00	Waren aus mit Teer, Bitumen oder Asphalt bestrichenem oder getränktem Papier oder mit Teer, Bitumen oder Asphalt bestrichenem oder getränkter Pappe, anderweit weder genannt noch inbegriffen	kg
4826 00	Waren aus Zellstoffwatte (z. B. Tischtücher, Servietten und Taschentücher)	kg

Abschnitt X. Zellstoff; Papier, Pappe und Waren daraus

Nummer	Warenbenennung	Maßstab
Waren aus Papier oder Pappe, anderweit weder genannt noch inbegriffen:		
4827 10	gelochtes Papier und gelochte Pappe für Jacquardmaschinen oder dergleichen	kg
4827 21	Borten für Wandbretter, ausgenommen Papierspitzen und Papierstickereien	kg
4827 25	Papierspitzen und Papierstickereien	kg
4827 30	Tischtücher, Servietten und Taschentücher	kg
4827 40	Dauerschablonen, auch in Verbindung mit Kohlepapier oder ähnlichem Papier	kg
4827 50	Waren aus Filterpapier	kg
4827 60	Schnittmuster und Modelle, auch zusammengesetzt	kg
4827 70	Spulen und Hülsen (z. B. Drahtspulen, Kabelspulen), ausgenommen Spulen und Hülsen für die Textilindustrie (4822 10)	kg
4827 90	andere Waren aus Papier oder Pappe	kg

Kapitel 49

Waren des Buchhandels und Erzeugnisse des graphischen Gewerbes

Allgemeine Anmerkungen.

1. Ausgenommen von diesem Kapitel sind:
 - a) Register, Hefte, Merkbücher, Notizblöcke aller Art, Vormerkkalender, Schulbedarfsartikel und dergleichen (Kap. 48);
 - b) Spielkarten (Kap. 97);
 - c) nichtentwertete Briefmarken, die im Inland ungültig sind, sowie entwertete Briefmarken, Steuerzeichen und sonstige Wertzeichen (Kap. 99);
 - d) die in diesem Kapitel aufgeführten Waren, die mehr als hundert Jahre alt sind; diese werden als „Sammlungsstücke“ (Kap. 99) behandelt. Das gleiche gilt, ohne Rücksicht auf ihr Alter, für Originaldrucke und -stiche.
2. Bücher und Zeitschriften, die von einer darin genannten Firma oder für Rechnung einer Firma zu Werbezwecken herausgegeben werden, und solche, die überwiegend allgemeinen Werbezwecken dienen, gelten als Werbematerial.
3. Werbendrucke und Gebrauchsanweisungen für Waren aller Art werden, wenn sie zur üblichen Aufmachung dieser Waren gehören, wie diese behandelt.

Gedruckte Bücher, auch mit Bildern:

Bücher:

4901 10	ungebunden oder broschiert	kg
4901 51	gebunden oder kartoniert	kg
4901 58	Zeitschriften, gebunden oder kartoniert, auch Zeitschriftenjahrgänge ..	kg

Anmerkungen.

1. Buchhüllen, Schutzhüllen und dergleichen aus Papier oder Pappe werden wie die Bücher behandelt, mit denen sie ein- oder ausgehen.
2. Bilderbücher für Kinder fallen unter die Nrn. 4911 31 oder 4911 39.

Zeitungen und Zeitschriften, auch mit Bildern:

4902 10	Modezeitschriften	kg
4902 30	Zeitungen und Illustrierte	kg
4902 50	wissenschaftliche und fachliche Zeitschriften	kg
4902 90	andere Zeitschriften	kg

Anmerkungen.

1. Eingebundene oder kartonierte Zeitschriften werden wie Bücher behandelt.
2. Unter die Nr. 4902 30 fallen Zeitungen und Illustrierte mit aktuellem Inhalt, die regelmäßig, täglich bis wöchentlich, erscheinen, Zeitungen können auch bebildert sein.

Kartographische Erzeugnisse aller Art, einschließlich der gedruckten Wand- und Landkarten:

4903 10	Handkarten	kg
4903 30	Atlanten	kg
4903 90	andere	kg

Abchnitt X. Zellstoff; Papier, Pappe und Waren daraus

Nummer	Warenbenennung	Maßstab
Noten, handgeschrieben, gestochen oder gedruckt, auch mit Bildern:		
4904 10	nicht gebunden	kg
4904 50	gebunden	kg
4905 00	Bildpostkarten jedes Herstellungsverfahrens, auch in Heften oder Bogen, auch ausgestattet	kg
	Anmerkung. Bildpostkarten sind Karten mit Bildern und mit einem geeigneten Aufdruck für die Verwendung.	
4906 00	Etiketten aller Art, bedruckt oder unbedruckt, auch gummiert	kg
Banknoten, Stempelpapier, Aktien, Schuldverschreibungen und andere Wertpapiere:		
4907 10	unterzeichnet und numeriert	kg
4907 90	andere	kg
4908 00	Briefmarken, Steuerzeichen und sonstige Wertzeichen, die im Inland gültig sind, nicht entwertet	kg
Gewerbliche Pläne und Zeichnungen (z. B. Baupläne und technische Zeichnungen), mit der Hand hergestellt oder photographisch vervielfältigt; Handschriften, anderweit weder genannt noch inbegriffen:		
4909 10	gewerbliche Pläne und Zeichnungen	kg
4909 90	Handschriften	kg
	Anmerkung. Mit der Schreibmaschine hergestellte Schriftstücke (Originale und Durchschläge) werden wie Handschriften behandelt. Abzüge, die in einem Vervielfältigungsverfahren hergestellt worden sind, werden wie gedruckte Erzeugnisse behandelt.	
Kalender und Abreißkalender aller Art, einschließlich Blöcke und Rücken von Abreißkalendern, anderweit weder genannt noch inbegriffen:		
4910 10	Kalender, auch gebunden, und Abreißkalender	kg
4910 90	Blöcke und Kalenderrückwände	kg
	Anmerkung. Fachkalender, bei denen der bestimmende Wert nicht auf dem Kalendarium, sondern auf dem fachlichen Inhalt beruht, fallen unter die Nrn. 4901 10 oder 4901 51.	
Bilder, Bilddrucke und Photographien, auch in Form von Büchern oder Alben:		
Abziehbilder, auch in Mappen:		
4911 11	für gewerbliche Zwecke	kg
4911 19	für andere Zwecke	kg

Abschnitt X. Zellstoff; Papier, Pappe und Waren daraus

Nummer	Warenbenennung	Maßstab
Alben und Bilderbücher für Kinder:		
4911 31	unzerreißbare Bilderbücher, auch aus Geweben	kg
4911 39	andere Bilderbücher und Alben	kg
4911 50	vollständige, nichtgebundene Sammlungen von Bilddrucken mit numerierten Seiten	kg
4911 90	andere Bilder, Bilddrucke und Photographien, auch in Mappen	kg
Anmerkungen.		
1. Alben und Bilderbücher sind:		
a) solche, deren Bilder nicht vom Text abhängig und ohne ihn verständlich sind.		
b) solche, bei denen mindestens die Hälfte der Seiten keinen Text aufweist,		
c) Zeichen- und Malbücher aller Art.		
2. Unzerreißbare Kinderbilderbücher sind Bilderbücher und Leporellos mit Bildern, deren Blätter von Kindern nur schwer zerrissen werden können. Sie bestehen aus:		
a) Kartonpapier oder Pappe mit einem Gewicht von mehr als 500 g/m ² ,		
b) Geweben oder aus mit Geweben verstärkten Papieren oder Pappen aller Art.		
Die Bilder werden entweder auf Papier gedruckt und dann auf Pappe (oder Geweben) aufgezogen oder aber unmittelbar auf Kartonpapier gedruckt oder geprägt.		
Andere Drucke jedes Verfahrens, auch mit Bildern, anderweit weder genannt noch inbegriffen:		
4912 10	Glückwunsch-, Weihnachts- und Geburtstagskarten, Familienanzeigen. Visitenkarten und dergleichen	kg
4912 30	Werbedrucke und Werbeschriften	kg
4912 50	bedruckte Karten für Lochkartenmaschinen, auch gelocht	kg
4912 90	andere Drucke	kg

Abschnitt XI

Spinnstoffe und Waren daraus

Allgemeine Anmerkungen.

1. Ausgenommen von diesem Abschnitt sind:

- a) Roßhaar, auch gekrollt, Borsten und Tierhaare für die Herstellung von Bürsten- und Pinselwaren (Kap. 5);
- b) Menschenhaare und Waren daraus (Kap. 5 und 67). Jedoch sind Filtertücher und dichte Gewebe aus Menschenhaaren für die Verwendung in Ölpresen und für ähnliche Zwecke im Kapitel 59 erfaßt;
- c) Espartogras (Alfa, Spartogras), Binsen, weder gebrochen noch geschwungen noch gehechelt, und Ginster in Stengeln (Kap. 14);
- d) Asbestfasern (Kap. 25) und Waren daraus (Kap. 68);
- e) Watte, zum Heilgebrauch oder nur keimfrei gemacht (Kap. 30);
- f) künstliches Roßhaar und Katgutnachahmungen aus synthetischer oder künstlicher Spinnmasse, beide mit einem Durchmesser von mehr als 1 mm, sowie Streifen und dergleichen (z. B. künstliches Stroh) mit einer Breite von mehr als 5 mm, aus synthetischer oder künstlicher Spinnmasse (Kap. 39);
- g) mit Kautschuk behandelte Garne, Gewebe und Filze des Kapitels 40;
- h) behaarte Felle (Kap. 41);
- i) in den Nrn. 4202 21 bis 4202 97 aufgeführte Erzeugnisse aus Spinnstoffen (z. B. Reiseartikel und Handtaschen) (Kap. 42);
- k) Flecht- und Korbwaren (Kap. 46);
- l) Zellstoffwatte (Kap. 48);
- m) Alben und Bilderbücher für Kinder, aus Geweben (Kap. 49);
- n) Schuhe und Gamaschen aller Art aus Spinnstoffen sowie Teile davon (Kap. 64). Jedoch bleiben Schuhe aus Geweben oder Gewirken ohne angebrachte Sohlen in diesem Abschnitt;
- o) Kopfbedeckungen und Teile davon (Kap. 65);
- p) Haarnetze aus Spinnstoffen oder aus Menschenhaaren (Kap. 65 oder 67);
- q) Tierhaare, für Haararbeiten zugerichtet (Kap. 67);
- r) Schleifmittel auf Geweben und Blätter aus Glimmerschuppen auf Geweben; Bremsbelag und Kupplungsbelag auf der Grundlage von Spinnstoffen (Kap. 68);
- s) Glasfasern und Waren daraus (Kap. 70);
- t) Fallschirme und Zubehör (Kap. 88);
- u) Spiele, Spielzeug und Sportgeräte, Teile und Zubehör, insbesondere Sportnetze (Kap. 97).

2. Begriffsbestimmungen für Spinnstoffe.

- a) Als **Seide** gilt in allen Bestimmungen des Warenzeichnisses, ausgenommen das Kapitel 50, die eigentliche Seide (Kokonfäden, Grège-fäden und Garne daraus), die Schappeseide und die Bouretteseide (rein, miteinander gemischt und Garne daraus).
- b) **Seide** im Sinne des Kapitels 50 sind Kokonfäden, Grège-fäden und Garne daraus.
- c) **Synthetische Spinnstoffe** sind Fäden, die aus chemisch erzeugten Kunststoffen (z. B. Polyamiden, Polyvinylderivaten) bestehen und unter Verwendung von Spinndüsen gesponnen worden sind, sowie Fasern dieser Art.
- d) **Künstliche Spinnstoffe** sind Fäden, die aus chemisch gewonnenen Lösungen von Naturstoffen (z. B. Zellstoff, Protein oder Algen) unter Verwendung von Spinn-düsen gesponnen worden sind, sowie Fasern dieser Art.

3. Begriffsbestimmungen für Garne.

Es werden behandelt

- a) als **rohe Garne**:
Garne, welche die Naturfarbe der Spinnstoffe aufweisen und keine Behandlung durch Bleichen, Färben oder Bedrucken erfahren haben; bloß angefärbte Garne, das sind flüchtig gefärbte Garne, deren Farbe durch einfaches Waschen mit Seife verschwindet;
Garne, die ganz oder teilweise aus Abfallfasern von unbestimmter Färbung bestehen (sogenannte Grisaillegarne);

- b) als **gebleichte Garne**:
Garne, die (in der Flocke oder im Garn) gebleicht sind;
Garne, die (in der Flocke oder im Garn) abgekocht (gebeucht) sind;
weiß gefärbte Garne;
- c) als **gefärbte Garne**:
Garne, die (in der Flocke oder im Garn) gefärbt sind, mit Ausnahme der bloß angefärbten Garne und der weiß gefärbten Garne;
kremierte, jaspierete oder melierte Garne;
Garne, die mit einem Überzug aus Lack oder Metallpulver versehen sind. Die auf galvanischem Wege metallisierten Garne fallen unter die Metallgarne des Kapitels 57;
- d) als **bedruckte Garne**:
die durch Bedrucken erzeugten farbigen Garne;
die sogenannten Flammgarne und Ringelgarne.
4. A. Als **Garne in Aufmachungen für den Einzelverkauf** gelten:
- Garne auf Karten, Spulen, Rollen oder ähnlichen Unterlagen oder in Kugeln oder Knäueln, sofern ihre Menge je Stück nicht mehr beträgt als 200 g (einschließlich Unterlage) bei Leinengarnen, 125 g (einschließlich Unterlage) bei Wollgarnen und Baumwollgarnen, 500 m bei anderen Garnen;
 - Garne in Strähnen bis höchstens 125 g;
 - Garne in Strähnen von beliebigem Gewicht, wenn diese durch einen Fitzfaden in gleiche Gebinde von je höchstens 125 g abgeteilt sind.
- B. In keinem Fall gelten jedoch als Garne in Aufmachungen für den Einzelverkauf:
- einfache Garne, gleichviel in welcher Aufmachung;
 - Garne aller Art auf Copsen oder auf konischen Spulen.
5. A. Als **Bindfäden, Seile oder Taue** sind zu behandeln:
- einfache (ungezwirnte) Garne aus Hanf, Ginster, Manilahanf, Jute, juteähnlichen Fasern, Sisal oder anderen Agavefasern mit einem Durchmesser von mehr als 1,5 mm;
 - Kokosgarne, drei- oder mehrfach, ohne Rücksicht auf den Durchmesser;
 - andere Garne:
 - geglättete Garne jeden Durchmessers, ungezwirnt oder gezwirnt, ausgenommen Baumwoll-, Leinen-, Hanf- und Ginstergarne auf Spulen, Rollen, Karten oder ähnlichen Unterlagen;
 - nicht geglättete Garne mit einem Durchmesser von mehr als 2 mm, ungezwirnt oder gezwirnt.
- B. Von der Behandlung als Bindfäden, Seile oder Taue sind ausgeschlossen:
- Garne jeden Durchmessers, die Wolle, Tierhaare oder Roßhaar in beliebiger Menge enthalten; sie werden stets als Garne behandelt;
 - Messinahaar, Katgutmachahmungen aus Seide, Reyon (Kunstseide) oder synthetischen Fäden und künstliches Roßhaar; sie werden nach ihrer sonstigen Beschaffenheit behandelt (Kap. 39, 50 und 52).
6. **Begriffsbestimmungen für Gewebe.**
Es werden behandelt
- als **rohe Gewebe**:
Gewebe, die aus rohen oder als roh zu behandelnden Garnen bestehen und keine Behandlung durch Bleichen oder Färben erfahren haben; dies gilt auch dann, wenn die Gewebe mit farblosen Zurichtestoffen getränkt sind;
 - als **gebleichte Gewebe**:
Gewebe, die im Stück gebleicht sind oder die aus gebleichten oder als gebleicht zu behandelnden Garnen bestehen;
Gewebe, die aus rohen und aus gebleichten oder als gebleicht zu behandelnden Garnen bestehen;
Gewebe, die abgekocht (gebeucht) sind;
weiß gefärbte Gewebe;
 - als **gefärbte Gewebe**:
Gewebe, die im Stück gefärbt sind oder die aus einfarbigen (unschattierten) Garnen bestehen, mit Ausnahme der weiß gefärbten Gewebe; kremierte Gewebe;
 - als **Buntgewebe**:
Gewebe aus Garnen von verschiedener Farbe;
Gewebe aus Garnen von verschiedenem Farbton;

Abschnitt XI. Spinnstoffe und Waren daraus

Nummer

Warenbenennung

Maßstab

- Gewebe, die aus rohen oder gebleichten und aus farbigen Garnen bestehen;
Gewebe aus jaspiereten oder melierten Garnen.
In jedem Fall bleiben diejenigen Garne, aus denen die Webekanten und die Stückenden bestehen, außer Betracht;
- e) als **bedruckte Gewebe**:
Gewebe, die nach dem Weben mit einer oder mit mehreren Farben oder in mehreren Farbtönen bedruckt worden sind;
Gewebe, deren Kette nach dem Schären bedruckt worden ist;
Gewebe aus bedruckten Garnen, Flammgarnen oder Ringelgarnen;
Gewebe, die aus rohen, gebleichten oder gefärbten Garnen und aus bedruckten Garnen, Flammgarnen oder Ringelgarnen bestehen.
Als bedruckte Gewebe werden ferner behandelt:
Gewebe mit Mustern, die mit Pinsel, Bürste oder Spritzapparat aufgetragen oder durch chemische Verfahren oder in anderer Weise hervorgerufen sind;
Gewebe, die mit gemahlenden Spinnstoffen bedruckt worden sind.
Einfarbig bemalte Gewebe werden dagegen wie bestrichene Gewebe (Kap. 59) behandelt;
- f) als **ungemusterte Gewebe**, mit Ausnahme von Tüll und Netzstoffen:
Gewebe, die auf der Schauseite nur eine Grundbindung aufweisen, d. h. Gewebe mit Leinwand- oder Taftbindung, Gewebe mit Körper- oder Sergebindung und Gewebe mit Atlas- oder Satinbindung;
- g) als **broschierte Gewebe**:
gemusterte Gewebe, deren Muster oder Verzierungen durch einen oder mehrere vom Grundgewebe unabhängige Fäden (Broschierfäden) gebildet werden, die man entfernen kann, ohne das Gewebe zu zerstören;
ferner lancierte Gewebe, das sind Gewebe, deren Muster oder Verzierungen durch Verwendung besonderer, vom Grundgewebe unabhängiger Kettfäden (Lancierkette) oder Schußfäden (Lancierschüsse) gebildet werden;
- h) als **Gewebe für Möbel- und Innenausstattung**:
Möbelbezugstoffe, dichte Dekorations- und Vorhangstoffe sowie Tischdeckenewebe, alle diese mit einem Quadratmetergewicht von mehr als 250 g.
7. **Moirieren, Gaufrieren** und die nach dem Weben ausgeführten mechanischen Ausrüstungsarbeiten sind auf die Behandlung von Geweben ohne Einfluß.
8. **Umspinnene Garne (Gimpen), geflochtene Garne, gewirkte (gehäkelte) Garne und Chenillegarne** werden als Posamentierwaren behandelt.
9. **Mischwaren.**
A. Allgemeine Bestimmungen.
Spinnstoffwaren, die aus zwei oder mehr Spinnstoffen bestehen (Mischwaren), sind, wenn nichts anderes bestimmt ist, wie folgt zu behandeln:
- a) Mischwaren, die Seide, Schappeseide oder Bouretteseide (Kap. 50) mit einem Gewichtsanteil von insgesamt mehr als 10 vH enthalten, werden wie gleichartige Waren aus diesen Spinnstoffen behandelt.
Enthält eine solche Mischware zwei oder drei dieser Spinnstoffe, so wird sie der Nummer zugewiesen, die dem gewichtsmäßig vorherrschenden Spinnstoff des Kapitels 50 entspricht.
- b) Mischgewebe, die nicht unter a) fallen und deren Kette ganz aus Reyon (Kunstseide) oder synthetischen Fäden besteht, werden wie Gewebe aus Reyon (Kunstseide) oder synthetischen Fäden behandelt (Kap. 52).
- c) Andere als die unter a) und b) genannten Mischwaren werden wie gleichartige Waren aus dem gewichtsmäßig vorherrschenden Spinnstoff behandelt.
- d) Ist in den Fällen a) Absatz 2 und c) von mehreren Spinnstoffen nicht nur einer gewichtsmäßig vorherrschend oder stehen alle gewichtsmäßig einander gleich, so ist die Nummer des Spinnstoffes maßgebend, die der Tarifstelle des Zolltarifs entspricht, die zur höchsten Zollbelastung führt. Sind die in Betracht kommenden Zollsätze gleich oder ist nur Zollfreiheit vorgesehen, so wird die Mischware der im Warenverzeichnis zuerst aufgeführten Nummer zugewiesen.
- e) Metallgarne werden mit ihrem Gesamtgewicht wie Garne aus einem einheitlichen (besonderen) Spinnstoff in Betracht gezogen. Dies gilt auch für Metallfäden, die in Spinnstoffwaren enthalten sind.

B. Besondere Bestimmungen.

Es bleiben bei Anwendung der vorstehenden Bestimmung außer Betracht:

- a) bei Samt, auch nicht aufgeschnittenem Samt, und bei Plüsch das Grundgewebe.
Dies gilt auch für Samt- und Plüschbänder sowie für Teppiche aller Art, die nach Art der Samt- und Plüschgewebe oder die auf Kanevas hergestellt sind;
- b) bei der Chenille und bei den Waren aus Chenille die Fäden, auf welche die Chenille gesponnen oder gewebt ist;
- c) bei Posamentierwaren die Einlagen und Unterlagen;
- d) bei den Stickereien, ausgenommen Ätz- und Luftstickereien und Stickereien ohne sichtbaren Grund, die stoffliche Beschaffenheit des Stickfadens;
- e) bei allen Waren: Erzeugnisse aus Kautschuk oder anderen Stoffen als Spinnstoffen, die bei der Herstellung der Waren eingearbeitet (z. B. eingewebt, eingeflochten oder eingewirkt) worden sind, wenn nichts anderes bestimmt ist.

10. Fertiggestellte Waren.**A. Als fertiggestellt im Sinne der Kapitel 61 und 62 gelten:**

- a) zugeschnittene Waren von anderer als quadratischer oder rechteckiger Form;
- b) abgepaßt gewebte Waren, die ohne Zuschneiden, Nähen oder eine andere zusätzliche Bearbeitung gebrauchsfertig sind (z. B. Putztücher, Handtücher, Tischtücher und Halstücher);
- c) Waren, deren Ränder auf irgendeine Weise gesäumt oder gerollt oder mit geknüpften Fransen (aus den Fäden des Gewebes selbst oder aus nachträglich angebrachten Fäden) versehen sind;
- d) zugeschnittene Waren jeder Form mit Auszieharbeit;
- e) durch Nähen, Kleben oder in ähnlicher Weise hergestellte Waren.

B. Fertiggestellte Waren, die mit Stickstichen nur gesäumt sind, jedoch sonst keine andere Stickarbeit aufweisen, werden nicht als bestickte Waren behandelt.**11. Kleider und andere fertiggestellte Waren.****A. Bei der statistischen Behandlung bleiben außer Betracht:**

Kragen, Halskrausen, Stulpen, Ärmelaufschläge, Besätze, Manschetten, Abzeichen, Bänder und ähnliche Ausstattungen, ferner, wenn nichts anderes bestimmt ist, Ausfütterungen, Auspolsterungen und sonstige zur inneren Ausstattung von Kleidungsstücken gehörende Teile.

B. Kleider und andere Waren, die aus zwei oder mehr als zwei verschiedenen Spinnstoffwaren hergestellt sind, werden, wenn nichts anderes bestimmt ist, wie gleichartige Waren aus der Spinnstoffware behandelt, die den Charakter der zusammengesetzten Ware bestimmt. Im Zweifelsfall ist die Spinnstoffware maßgebend, die nach dem Zolltarif zur höchsten Zollbelastung führt.

Dabei sind etwaige Mischwaren entsprechend ihrer statistischen Behandlung nach den Bestimmungen in der vorstehenden Anmerkung 9 zu berücksichtigen.

Sind die in Betracht kommenden Zollsätze gleich oder ist nur Zollfreiheit vorgesehen, so wird die zusammengesetzte Ware der im Warenverzeichnis zuerst aufgeführten Nummer zugewiesen.

Nummer	Warenbenennung	Maßstab
--------	----------------	---------

Kapitel 50

Seide, Schappeseide und Bouretteseide

I. Kokons, Spinnstoffe und Abfälle

Seidenraupenkokons:

5001 10	zum Abhaspeln geeignet	kg
5001 90	andere (z. B. durchbrochen oder sonst beschädigt)	kg

Schappeseide, Bouretteseide, Kämmlinge und andere Seidenabfälle:

weder gerissen noch gekrempelt noch gekämmt:		
5002 11	roh	kg
5002 19	abgekocht oder anders bearbeitet	kg
5002 30	gerissen (Reißspinnstoff)	kg
gekrempelt oder gekämmt, mit Ausnahme der Watte:		
5002 51	in Vliesen oder Locken	kg
5002 55	als Band oder Vorgespinnt	kg

II. Garne

Seidengarne, ungezwirnt oder gezwirnt, nicht in Aufmachungen für den Einzelverkauf:

roh, abgekocht oder gebleicht:		
ungedreht:		
5003 11	in Strähnen	kg
5003 17	abgekocht, auf Präzisionskreuzspulen oder auf geschlitzten oder ungeschlitzten Papphülsen mit einer Fadenlänge von mehr als 500 m und einem Gewicht bis 50 g	kg
5003 19	andere	kg
5003 20	gedreht oder gezwirnt	kg
5003 90	gefärbt oder bedruckt	kg

Schappeseidengarne, ungezwirnt oder gezwirnt, nicht in Aufmachungen für den Einzelverkauf:

5004 01	roh, abgekocht oder gebleicht	kg
5004 09	gefärbt oder bedruckt	kg

Bouretteseidengarne, ungezwirnt oder gezwirnt:

5005 01	roh	kg
5005 02	abgekocht oder gebleicht	kg
5005 09	gefärbt oder bedruckt	kg

Abschnitt XI. Spinnstoffe und Waren daraus

Nummer	Warenbenennung	Maßstab
Seidengarne und Schappeseidengarne, in Aufmachungen für den Einzelverkauf:		
Haspelseidengarne:		
5006 11	Nähseiden, Handarbeitsseiden und ähnliche Seidengarne	kg
Fabrikationsgarne:		
5006 15	roh, abgekocht oder gebleicht, in gefitzten Strähnen mit Kreuzhaspelung	kg
5006 19	gefärbt oder bedruckt, in Strähnen, mit einer Lauflänge im Zwirn von 75 000 m oder mehr je kg	kg
Schappeseidengarne:		
5006 51	Nähseiden, Handarbeitsseiden und ähnliche Seidengarne	kg
Fabrikationsgarne:		
5006 55	roh, abgekocht oder gebleicht, in gefitzten Strähnen mit Kreuzhaspelung	kg
5006 59	gefärbt oder bedruckt, in Strähnen, mit einer Lauflänge im Zwirn von 75 000 m oder mehr je kg	kg
5007 00	Messinahaar	kg
5008 00	Katgutnachahmungen aus Seide	kg

III. Gewebe

Kreppgewebe aus Seide:

ungemustert:		
5009 11	roh	kg
5009 12	abgekocht oder gebleicht	kg
5009 15	gefärbt	kg
5009 16	bedruckt	kg
5009 17	hunt gewebt	kg
gemustert:		
5009 51	roh	kg
5009 52	abgekocht oder gebleicht	kg
5009 55	gefärbt	kg
5009 56	bedruckt	kg
5009 57	hunt gewebt	kg

Gewebe aus Seide oder Schappeseide, rein oder miteinander gemischt, anderweit weder genannt noch inbegriffen:

5010 10	Gewebe für Möbel- und Innenausstattung, mit einem Quadratmetergewicht von mehr als 250 g	kg
5010 20	taftbindige, sogenannten ostasiatische Gewebe, ganz aus Seide, wie Shantung-, Honan-, Assangewebe und ähnliche Gewebe aus Tussahseide oder wie Habutai- und Corahgewebe, roh oder nur abgekocht ..	kg

Abschnitt XI. Spinnstoffe und Waren daraus

Nummer	Warenbenennung	Maßstab
andere Gewebe aus Seide oder Schappeseide:		
ungemustert:		
5010 31	roh	kg
5010 32	abgekocht oder gebleicht	kg
gefärbt:		
5010 33	mit einer Breite von mehr als 55 bis 75 cm	kg
5010 34	mit einer anderen Breite	kg
5010 36	bedruckt	kg
bunt gewebt:		
5010 38	mit einer Breite von mehr als 55 bis 75 cm	kg
5010 39	mit einer anderen Breite	kg
gemustert:		
5010 51	roh	kg
5010 52	abgekocht oder gebleicht	kg
gefärbt:		
5010 53	mit einer Breite von mehr als 55 bis 75 cm	kg
5010 54	mit einer anderen Breite	kg
5010 56	bedruckt	kg
bunt gewebt:		
5010 58	mit einer Breite von mehr als 55 bis 75 cm	kg
5010 59	mit einer anderen Breite	kg
5011 00	Gewebe aus Bouretteseide, anderweit weder genannt noch inbegriffen ..	kg
Samt, Plüsch, Schlingengewebe und Chenillegewebe:		
5012 10	Samt und Plüsch	kg
5012 50	Schlingengewebe und Chenillegewebe	kg

Abschnitt XI. Spinnstoffe und Waren daraus

Nummer	Warenbenennung	Maßstab
--------	----------------	---------

Kapitel 51

Wolle, Tierhaare und Roßhaar

I. Spinnstoffe und Abfälle

Schafwolle:

	Schweißwolle:	
5101 11	Merinowolle	kg
5101 15	Kreuzzuchtwolle	kg
	auf dem Rücken gewaschene Wolle:	
5101 31	Merinowolle	kg
5101 35	Kreuzzuchtwolle	kg
	nach der Schur gewaschene Wolle, auch gebleicht oder gefärbt:	
5101 51	Merinowolle	kg
5101 55	Kreuzzuchtwolle	kg
5101 90	Haut-, Kalk-, Gerber- und Pelzwolle	kg

Tierhaare, auch gewaschen, gebleicht, gefärbt oder gekrollt, anderweit weder genannt noch inbegriffen:

	feine Tierhaare:	
5102 11	Alpaka-, Lama-, Vicunnahaare, Jakhaare und Kamelflaumhaare	kg
5102 12	Angoraziegenhaare (Mohair)	kg
5102 14	Tibet-, Kaschmirziegenhaare und ähnliche Ziegenhaare, ausgenommen Haare der gewöhnlichen Ziegen (5102 56 bis 5102 57)	kg
5102 16	Angorakaninchenhaare	kg
5102 17	andere Kaninchenhaare und Hasenhaare	kg
5102 19	sonstige feine Tierhaare (Biber-, Nutria-, Bismarrattenhaare)	kg
	grobe Tierhaare und Abfälle davon:	
	nicht gekrollt:	
5102 51	Körperhaare von Rindern, Kälbern oder Pferden	kg
	Haare der gewöhnlichen Ziegen:	
5102 56	für die Textilindustrie	kg
5102 57	für die Besen-, Bürsten- und Pinselindustrie	kg
	andere, auch Kamelgrannenhaare:	
5102 66	für die Textilindustrie	kg
5102 67	für die Besen-, Bürsten- und Pinselindustrie, ausgenommen Tierhaare der Nrn. 0502 91 bis 0502 95	kg
5102 90	gekrollt	kg

Anmerkungen.

1. Feine Tierhaare sind die Haare folgender Tiere: Alpaka, Lama, Vicunna, Jak, Kamel (Flaumhaare), Angora-, Tibet-, Kaschmirziegen und ähnliche Ziegen (mit Ausnahme der gewöhnlichen Ziegen), Kaninchen (auch Angorakaninchen), Hasen, Biber, Nutria und Bismarratten.
2. Roßhaar und Roßhaarabfälle fallen unter die Nummern 0503 12 bis 0503 96.

Abschnitt XI. Spinnstoffe und Waren daraus

Nummer	Warenbenennung	Maßstab
Abfälle von Wolle oder feinen Tierhaaren, mit Ausnahme der Reißwolle:		
Kämmlinge:		
5103 11	von Wolle	kg
5103 15	von feinen Tierhaaren	kg
5103 80	Spinnereiabfälle (z. B. Zug- und Vorgarnschüsse, Wickel, Fäden, Kehrwohle, Zwirnstaub)	kg
andere Abgänge und Abfälle, einschließlich der Kämmereiabgänge:		
5103 92	nicht karbonisiert	kg
5103 93	karbonisiert	kg
5104 00	Reißwolle und gerissene Tierhaare (Reißspinnstoff)	kg
Wolle und Tierhaare, gekrempelt oder gekämmt, mit Ausnahme der Watte:		
gekrempelt, auch als Band oder Vorgespinnst:		
5105 11	Merinowolle	kg
5105 15	Kreuzzuchtwohle	kg
5105 19	Tierhaare	kg
gekämmt:		
5105 51	Merinowolle	kg
5105 55	Kreuzzuchtwohle	kg
5105 59	Tierhaare	kg

II. Garne

Streichgarne aus Wolle, nicht in Aufmachungen für den Einzelverkauf:

rohweiß:		
5106 21	eindrätig	kg
5106 22	zweidrätig	kg
5106 29	drei- oder mehrdrätig	kg
gebleicht, gefärbt oder bedruckt:		
5106 61	eindrätig	kg
5106 62	zweidrätig	kg
5106 69	drei- oder mehrdrätig	kg

Kammgarne aus Wolle, nicht in Aufmachungen für den Einzelverkauf:

rohweiß:		
5107 21	eindrätig	kg
5107 22	zweidrätig	kg
5107 29	drei- oder mehrdrätig	kg
gebleicht, gefärbt oder bedruckt:		
5107 61	eindrätig	kg
5107 62	zweidrätig	kg
5107 69	drei- oder mehrdrätig	kg

Abschnitt XI. Spinnstoffe und Waren daraus

Nummer	Warenbenennung	Maßstab
--------	----------------	---------

Garne aus feinen Tierhaaren, nicht in Aufmachungen für den Einzelverkauf:

roh:

	im Kammgarnspinnverfahren gesponnen:	
5108 11	Alpaka- und Mohairgarn (Angoraziege)	kg
5108 13	Kamelhaar- und Kaschmirgarn	kg
5108 19	andere Kammgarne	kg
	im Haargarn- oder Streichgarnspinnverfahren gesponnen:	
5108 33	Kamelhaargarn	kg
5108 35	Angorakaninchenhaargarn	kg
5108 39	andere Haar- oder Streichgarne	kg

gebleicht, gefärbt oder bedruckt:

	im Kammgarnspinnverfahren gesponnen:	
5108 51	Alpaka- und Mohairgarn (Angoraziege)	kg
5108 53	Kamelhaar- und Kaschmirgarn	kg
5108 59	andere Kammgarne	kg
	im Haargarn- oder Streichgarnspinnverfahren gesponnen:	
5108 73	Kamelhaargarn	kg
5108 75	Angorakaninchenhaargarn	kg
5108 79	andere Haar- oder Streichgarne	kg

Garne aus groben Tierhaaren oder aus Roßhaar, nicht in Aufmachungen für den Einzelverkauf:

5109 10	aus Roßhaar	kg
	aus groben Tierhaaren:	
5109 91	bis Nm 3	kg
5109 99	von mehr als Nm 3	kg

Garne aus Wolle, aus feinen oder groben Tierhaaren oder aus Roßhaar, in Aufmachungen für den Einzelverkauf:

	aus Wolle:	
5110 11	Handstrickgarne und ähnliche Wollgarne	kg
	Fabrikationsgarne:	
5110 15	Kammgarne, roh, in Strähnen, mit einer Lauflänge im Zwirn von mehr als 10 000 m je kg	kg
5110 19	andere Fabrikationsgarne	kg
5110 90	aus anderen Tierhaaren oder aus Roßhaar	kg

III. Gewebe**Gewebe aus Wolle oder feinen Tierhaaren, rein oder miteinander gemischt, anderweit weder genannt noch inbegriffen:**

5111 10	Gewebe für Möbel- und Innenausstattung, mit einem Quadratmetergewicht von mehr als 250 g	kg
5111 15	gewebte Filztücher, mit einfacher Kette und einfachem Schuß	kg

Abschnitt XI. Spinnstoffe und Waren daraus

Nummer	Warenbenennung	Maßstab
	andere Gewebe, mit einem Quadratmetergewicht:	
5111 55	von mehr als 700 g	kg
5111 65	von mehr als 500 bis 700 g	kg
5111 70	von mehr als 300 bis 500 g	kg
5111 80	von mehr als 200 bis 300 g	kg
	von 200 g oder weniger:	
5111 91	roh	kg
5111 93	gebleicht oder gefärbt	kg
5111 96	bedruckt	kg
5111 97	bunt gewebt	kg
	Anmerkung.	
	Unter die Nummer 5111 15 fallen nur die für technische Zwecke verwendbaren Filztücher; gewebte Filztücher mit mehrfacher Kette oder mehrfachem Schuß sind der Nummer 5924 43 zuzuweisen.	
5112 00	Gewebe aus groben Tierhaaren, anderweit weder genannt noch inbegriffen	kg
5113 00	Gewebe aus Roßhaar, anderweit weder genannt noch inbegriffen	kg
	Samt, Plüsch, Schlingengewebe und Chenillegewebe aus Wolle oder Tierhaaren:	
5114 10	Samt und Plüsch	kg
5114 50	Schlingengewebe und Chenillegewebe	kg

Kapitel 52

Reyon (Kunstseide) und synthetische Fäden

Allgemeine Anmerkungen.

1. Synthetische und künstliche Spinnstoffe, auch in Bündeln, werden, wenn die Länge der Faser 2 m oder weniger beträgt, als Zellwolle oder synthetische Fasern, andernfalls als Reyon (Kunstseide) oder synthetische Fäden behandelt. Als Bündel gelten Gebinde aus gleichlangen Fasern, die die Länge des Bündels haben.
2. Abfälle von Reyon (Kunstseide) oder synthetischen Fäden sind in den Nrn. 5302 10 bis 5303 50 aufgeführt.

I. Garne

Reyon (Kunstseide) und synthetische Fäden, ungedreht oder gedreht, ungezwirnt oder gezwirnt, nicht in Aufmachungen für den Einzelverkauf:

synthetische Fäden:

ungezwirnt oder einmal gezwirnt:

5201 11	roh	kg
5201 12	gebleicht	kg
5201 19	gefärbt oder bedruckt	kg
	mehrmals gezwirnt:	
5201 21	roh	kg
5201 22	gebleicht	kg
5201 29	gefärbt oder bedruckt	kg

Reyon, ausgenommen Reyon mit Lufteinschlüssen (5201 90):

ungezwirnt oder einmal gezwirnt:

roh:

5201 30	Kreppgarne	kg
	andere Garne:	
5201 41	bis 65 Denier	kg
5201 43	von mehr als 65 bis 105 Denier	kg
5201 45	von mehr als 105 bis 185 Denier	kg
5201 46	von mehr als 185 bis 600 Denier	kg
5201 48	von mehr als 600 Denier	kg

gebleicht:

5201 50	Kreppgarne	kg
	andere Garne:	
5201 61	bis 65 Denier	kg
5201 63	von mehr als 65 bis 105 Denier	kg
5201 65	von mehr als 105 bis 185 Denier	kg
5201 66	von mehr als 185 bis 600 Denier	kg
5201 68	von mehr als 600 Denier	kg
5201 70	gefärbt oder bedruckt	kg

Abschnitt XI. Spinnstoffe und Waren daraus

Nummer	Warenbenennung	Maßstab
	mehrmals gezwirnt:	
5201 81	roh	kg
5201 82	gebleicht	kg
5201 89	gefärbt oder bedruckt	kg
5201 90	Reyon mit Lufteinschlüssen	kg
	Künstliches Roßhaar, Streifen und dergleichen (künstliches Stroh) sowie Katgutnachahmungen, auch in Längen geschnitten:	
5202 10	aus synthetischen Verbindungen	kg
	aus künstlichen Spinnlösungen:	
5202 51	Streifen	kg
5202 59	andere	kg
	Anmerkung. Künstliches Roßhaar und Katgutnachahmungen, beide mit einem Durchmesser von mehr als 1 mm, sowie Streifen und dergleichen mit einer Breite von mehr als 5 mm fallen in das Kapitel 39.	
	Reyon (Kunstseide) und synthetische Fäden, in Aufmachungen für den Einzelverkauf:	
5203 10	synthetische Fäden	kg
	Reyon:	
5203 51	Nähgarne, Handarbeitsgarne und ähnliche Garne	kg
	Fabrikationsgarne:	
	in Strähnen, mit einer Lauflänge im Zwirn von 75 000 m oder mehr je kg:	
5203 54	mit Lufteinschlüssen	kg
5203 56	andere	kg
5203 59	andere Fabrikationsgarne	kg

II. Gewebe

	Gewebe aus Reyon (Kunstseide) oder synthetischen Fäden, anderweit weder genannt noch inbegriffen:	
5204 10	Gewebe für Möbel- und Innenausstattung, mit einem Quadratmetergewicht von mehr als 250 g	kg
5204 15	Cordgewebe für die Reifenherstellung	kg

Abschnitt XI. Spinnstoffe und Waren daraus

Nummer	Warenbenennung	Maßstab
andere Gewebe:		
aus synthetischen Fäden:		
5204 21	roh	kg
5204 22	gebleicht	kg
5204 25	gefärbt	kg
5204 26	bedruckt	kg
5204 27	bunt gewebt	kg
aus Reyon:		
Kreppgewebe:		
ungemustert:		
5204 31	roh	kg
5204 32	gebleicht	kg
5204 35	gefärbt	kg
5204 36	bedruckt	kg
5204 37	bunt gewebt	kg
gemustert:		
5204 41	roh	kg
5204 42	gebleicht	kg
5204 45	gefärbt	kg
5204 46	bedruckt	kg
5204 47	bunt gewebt	kg
andere Reyongewebe:		
ungemustert:		
5204 51	roh	kg
5204 52	gebleicht	kg
gefärbt, mit einer Breite:		
5204 55	bis 55 cm	kg
5204 56	von mehr als 55 bis 75 cm	kg
5204 57	von mehr als 75 bis 115 cm	kg
5204 58	von mehr als 115 cm	kg
5204 61	bedruckt	kg
bunt gewebt, mit einer Breite:		
5204 65	bis 55 cm	kg
5204 66	von mehr als 55 bis 75 cm	kg
5204 67	von mehr als 75 bis 115 cm	kg
5204 68	von mehr als 115 cm	kg
gemustert:		
5204 71	roh	kg
5204 72	gebleicht	kg
gefärbt, mit einer Breite:		
5204 75	bis 55 cm	kg
5204 76	von mehr als 55 bis 75 cm	kg
5204 77	von mehr als 75 bis 115 cm	kg
5204 78	von mehr als 115 cm	kg
5204 81	bedruckt	kg
bunt gewebt, mit einer Breite:		
5204 85	bis 55 cm	kg
5204 86	von mehr als 55 bis 75 cm	kg
5204 87	von mehr als 75 bis 115 cm	kg
5204 88	von mehr als 115 cm	kg

Abschnitt XI. Spinnstoffe und Waren daraus

Nummer	Warenbenennung	Maßstab
Samt, Plüsch, Schlingengewebe und Chenillegewebe aus Reyon (Kunstseide) oder synthetischen Fäden:		
aus synthetischen Fäden:		
5205 11	Samt und Plüsch	kg
5205 15	Schlingengewebe und Chenillegewebe	kg
aus Reyon:		
5205 51	Samt und Plüsch	kg
5205 55	Schlingengewebe und Chenillegewebe	kg

Nummer	Warenbenennung	Maßstab
--------	----------------	---------

Kapitel 53

Zellwolle und synthetische Fasern

I. Spinnstoffe

Zellwolle und synthetische Fasern, lose oder in Bündeln:

5301 10	synthetische Fasern	kg
5301 50	Zellwolle	kg

Abfälle von Reyon (Kunstseide), Zellwolle, synthetischen Fäden oder Fasern, lose, einschließlich der Garnabfälle und des Reißspinnstoffes:

5302 10	von synthetischen Fäden oder Fasern	kg
5302 50	von Reyon (Kunstseide) oder Zellwolle	kg

Zellwolle oder synthetische Fasern, gekrempelt, gekämmt oder gestreckt; Abfälle von Reyon (Kunstseide), Zellwolle oder synthetischen Fäden oder Fasern, gekrempelt, gekämmt oder gestreckt, mit Ausnahme der Watte:

5303 10	synthetische Fasern und Abfälle von synthetischen Fäden oder Fasern	kg
5303 50	Zellwolle und Abfälle von Reyon (Kunstseide) oder Zellwolle	kg

II. Garne

Zellwollgarne und Garne aus synthetischen Fasern, nicht in Aufmachungen für den Einzelverkauf:

5304 10	aus synthetischen Fasern	kg
	aus Zellwolle:	
	einfach (ungezwirnt):	
	roh:	
5304 21	unter Nm 37	kg
5304 24	von Nm 37 bis unter 79	kg
5304 26	von Nm 79 bis unter 99	kg
5304 27	von Nm 99 bis unter 140	kg
5304 28	von Nm 140 bis unter 173	kg
5304 29	Nm 173 oder darüber	kg
	gebleicht:	
5304 31	unter Nm 173	kg
5304 39	Nm 173 oder darüber	kg
	gefärbt oder bedruckt:	
5304 41	unter Nm 173	kg
5304 49	Nm 173 oder darüber	kg

Abschnitt XI. Spinnstoffe und Waren daraus

Nummer	Warenbenennung	Maßstab
einmal gezwirnt:		
roh:		
5304 51	unter Nm 37	kg
5304 54	von Nm 37 bis unter 79	kg
5304 56	von Nm 79 bis unter 99	kg
5304 57	von Nm 99 bis unter 140	kg
5304 58	von Nm 140 bis unter 173	kg
5304 59	Nm 173 oder darüber	kg
gebleicht:		
5304 61	unter Nm 173	kg
5304 69	Nm 173 oder darüber	kg
gefärbt oder bedruckt:		
5304 71	unter Nm 173	kg
5304 79	Nm 173 oder darüber	kg
zweimal oder mehrmals gezwirnt:		
5304 91	roh	kg
5304 93	gebleicht oder gefärbt	kg
5304 96	bedruckt	kg

Anmerkung.

Vorgarne mit einem Gewicht von weniger als 2 g je Meter werden wie Garne behandelt.

Zellwollgarne und Garne aus synthetischen Fasern, in Aufmachungen für den Einzelverkauf:

aus synthetischen Fasern:		
5305 11	auf Holzrollen	kg
5305 19	in anderer Aufmachung	kg
aus Zellwolle:		
5305 51	auf Holzrollen	kg
in Strähnen, roh, mit einer Lauflänge im Zwirn von mehr als 10 000 m je kg:		
5305 61	unter Nm 173	kg
5305 64	Nm 173 oder darüber	kg
5305 69	andere	kg

III. Gewebe

Gewebe aus Zellwolle oder synthetischen Fasern, anderweit weder genannt noch inbegriffen:

5306 10	Gewebe für Möbel- und Innenausstattung, mit einem Quadratmetergewicht von mehr als 250 g	kg
---------	------------------------------------------------------------------------------------------------	----

Abschnitt XI. Spinnstoffe und Waren daraus

Nummer	Warenbenennung	Maßstab
	andere Gewebe:	
5306 20	aus Gespinsten aus synthetischen Fasern	kg
	aus Gespinsten aus Zellwolle:	
	ungemustert:	
5306 51	roh	kg
5306 52	gebleicht	kg
5306 55	gefärbt	kg
5306 56	bedruckt	kg
5306 57	bunt gewebt	kg
	gemustert:	
5306 60	broschierte Gewebe	kg
	andere gemusterte Gewebe:	
5306 91	roh	kg
5306 92	gebleicht	kg
5306 95	gefärbt	kg
5306 96	bedruckt	kg
5306 97	bunt gewebt	kg
	Samt, Plüsch, Schlingengewebe und Chenillegewebe aus Zellwolle oder synthetischen Fasern:	
	aus Gespinsten aus synthetischen Fasern:	
5307 11	Samt und Plüsch	kg
5307 15	Schlingengewebe und Chenillegewebe	kg
	aus Gespinsten aus Zellwolle:	
5307 51	Samt und Plüsch	kg
5307 55	Schlingengewebe und Chenillegewebe	kg

Nummer	Warenbenennung	Maßstab
--------	----------------	---------

Kapitel 54

Flachs und Ramie

I. Spinnstoffe und Abfälle

Flachs:

roh:

5401 01	geknicktes rohes Flachsstroh, zum Verspinnen nicht geeignet	kg
5401 10	anderer roher Flachs	kg
5401 20	geröstet	kg
5401 30	gebrochen, geschwungen, gereinigt	kg
5401 40	gehehelt, gekrempelt, gekämmt, gebleicht, gefärbt, auch in Bandform angelegt	kg

Werg und Abfälle:

5401 91	Abfälle von bearbeitetem Langflachs	kg
5401 92	Flachswerg und verspinnbare Wergabfälle; Reißspinnstoff	kg
5401 99	Polsterhede aus Flachs und andere nichtverspinnbare Abfälle	kg

Ramie:

5402 10	roh	kg
5402 30	entleimt	kg
5402 40	gehehelt oder gekämmt	kg

Werg und Abfälle:

5402 91	Ramiewerg, einschließlich Reißspinnstoff	kg
5402 99	Ramieabfälle	kg

II. Garne

Leinengarne und Ramiegarne, nicht in Aufmachungen für den Einzelverkauf:

einfach (ungezwirnt):

roh:

Flachsgarne:

5403 11	bis Nr. 14 englisch	kg
5403 12	von mehr als Nr. 14 bis 25 englisch	kg
5403 13	von mehr als Nr. 25 bis 50 englisch	kg

Flachswerggarne:

5403 21	bis Nr. 14 englisch	kg
5403 22	von mehr als Nr. 14 bis 25 englisch	kg
5403 23	von mehr als Nr. 25 bis 50 englisch	kg

Abschnitt XI. Spinnstoffe und Waren daraus

Nummer	Warenbenennung	Maßstab
Flachs- und Flachswerggarne:		
5403 36	von mehr als Nr. 50 bis 55 englisch	kg
5403 37	von mehr als Nr. 55 bis 75 englisch	kg
5403 39	von mehr als Nr. 75 englisch	kg
Ramiegarne:		
5403 41	bis Nr. 11 englisch	kg
5403 43	von mehr als Nr. 11 bis 22 englisch	kg
5403 45	von mehr als Nr. 22 bis 33 englisch	kg
5403 49	von mehr als Nr. 33 englisch	kg
gebleicht, gefärbt, bedruckt:		
Flachsgarne:		
5403 51	bis Nr. 14 englisch	kg
5403 52	von mehr als Nr. 14 bis 25 englisch	kg
5403 53	von mehr als Nr. 25 bis 50 englisch	kg
Flachswerggarne:		
5403 61	bis Nr. 14 englisch	kg
5403 62	von mehr als Nr. 14 bis 25 englisch	kg
5403 63	von mehr als Nr. 25 bis 50 englisch	kg
Flachs- und Flachswerggarne:		
5403 76	von mehr als Nr. 50 bis 55 englisch	kg
5403 77	von mehr als Nr. 55 bis 75 englisch	kg
5403 79	von mehr als Nr. 75 englisch	kg
Ramiegarne:		
5403 81	bis Nr. 11 englisch	kg
5403 83	von mehr als Nr. 11 bis 22 englisch	kg
5403 85	von mehr als Nr. 22 bis 33 englisch	kg
5403 89	von mehr als Nr. 33 englisch	kg
gezwirnt:		
Leinengarne:		
5403 92	auf Präzisionskreuzwickeln oder in Knäueln mit einem Gewicht über 200 g	kg
5403 93	in Strähnen, mit einem Gewicht über 125 g	kg
5403 94	in anderer Aufmachung	kg
Ramiegarne:		
5403 96	auf Präzisionskreuzwickeln oder in Knäueln mit einem Gewicht über 200 g	kg
5403 97	in Strähnen, mit einem Gewicht über 125 g	kg
5403 98	in anderer Aufmachung	kg
Leinengarne und Ramiegarne, in Aufmachungen für den Einzelverkauf:		
5404 10	Leinengarne	kg
5404 50	Ramiegarne	kg

Abschnitt XI. Spinnstoffe und Waren daraus

Nummer	Warenbenennung	Maßstab
--------	----------------	---------

III. Gewebe

Gewebe aus Flachs oder Ramie, anderweit weder genannt noch
inbegriffen:

ungemustert:

5405 21	roh	kg
5405 24	gebleicht, gefärbt, bedruckt	kg
5405 27	bunt gewebt	kg

gemustert:

roh:

5405 51	Taschentuchgewebe	kg
5405 59	andere Gewebe	kg
	gebleicht, gefärbt, bedruckt oder bunt gewebt:	
5405 91	Taschentuchgewebe	kg
5405 99	andere Gewebe	kg

Anmerkung.

Bei der statistischen Behandlung von Geweben aus Flachs oder
Ramie bleibt ein einfacher oder doppelter andersfarbiger Rand-
streifen außer Betracht.

Samt, Plüsch, Schlingengewebe und Chenillegewebe aus Flachs oder
Ramie:

5406 10	Samt und Plüsch	kg
5406 50	Schlingengewebe und Chenillegewebe	kg

Abschnitt XI. Spinnstoffe und Waren daraus

Nummer	Warenbenennung	Maßstab
--------	----------------	---------

Kapitel 55

Baumwolle

I. Spinnstoffe und Abfälle

Baumwolle:

5501 01	roh	kg u. Ballen
5501 05	gewaschen, entfettet, gereinigt, gebleicht oder gefärbt	kg

Baumwollabfälle:

Linters:

5502 11	roh	kg u. Ballen
5502 15	gewaschen, entfettet, gereinigt oder gebleicht	kg
5502 91	Baumwollfädenabfälle	kg
5502 93	Reißbaumwolle (Reißspinnstoff)	kg
5502 95	Putzwolle	kg
5502 99	andere Abfälle	kg

Baumwolle, gekrempelt oder gekämmt, mit Ausnahme der Watte:

5503 10	gekrempelt	kg
5503 50	gekämmt	kg

II. Garne

Baumwollgarne, nicht in Aufmachungen für den Einzelverkauf:

einfach (ungezwirnt), auch überdreht:

roh:

weder glänzend gemacht noch merzerisiert:

5504 11	unter Nm 14	kg
5504 12	von Nm 14 bis unter 29	kg
5504 13	von Nm 29 bis unter 37	kg
5504 14	von Nm 37 bis unter 54	kg
5504 15	von Nm 54 bis unter 79	kg
5504 16	von Nm 79 bis unter 99	kg
5504 17	von Nm 99 bis unter 140	kg
5504 18	von Nm 140 bis unter 173	kg
5504 19	Nm 173 oder darüber	kg
5504 20	glänzend gemacht oder merzerisiert	kg

gebleicht:

weder glänzend gemacht noch merzerisiert:

5504 31	unter Nm 173	kg
5504 39	Nm 173 oder darüber	kg
5504 40	glänzend gemacht oder merzerisiert	kg

Abschnitt XI. Spinnstoffe und Waren daraus

Nummer	Warenbenennung	Maßstab
	gefärbt oder bedruckt:	
5504 51	unter Nm 173	kg
5504 59	Nm 173 oder darüber	kg
	einmal gezwirnt:	
	roh:	
5504 61	unter Nm 14	kg
5504 62	von Nm 14 bis unter 29	kg
5504 63	von Nm 29 bis unter 37	kg
5504 64	von Nm 37 bis unter 54	kg
5504 65	von Nm 54 bis unter 79	kg
5504 66	von Nm 79 bis unter 99	kg
5504 67	von Nm 99 bis unter 140	kg
5504 68	von Nm 140 bis unter 173	kg
5504 69	Nm 173 oder darüber	kg
	gebleicht:	
5504 71	unter Nm 173	kg
5504 79	Nm 173 oder darüber	kg
	gefärbt oder bedruckt:	
5504 81	unter Nm 173	kg
5504 89	Nm 173 oder darüber	kg
	zweimal oder mehrmals gezwirnt, auch Phantasiegarne:	
5504 91	roh	kg
5504 92	gebleicht	kg
5504 99	gefärbt oder bedruckt	kg
	Baumwollgarne, in Aufmachungen für den Einzelverkauf:	
5505 10	auf Holzrollen	kg
	in Strähnen, roh, nicht appretiert, mit einer Lauflänge im Zwirn von mehr als 10 000 m je kg:	
	unter Nm 173:	
5505 91	ganz aus Baumwolle	kg
5505 92	andere (Mischgarne)	kg
5505 94	Nm 173 oder darüber	kg
	andere:	
5505 96	Näh- und Stopfgarne	kg
5505 99	Strickgarne, Handarbeitsgarne und andere Garne	kg

III. Gewebe

Gewebe aus Baumwolle, ungemustert, anderweit weder genannt noch inbegriffen:

5506 10	Gewebe für Möbel- und Innenausstattung, mit einem Quadratmetergewicht von mehr als 250 g	kg
5506 15	Cordgewebe für die Reifenherstellung	kg

Abschnitt XI. Spinnstoffe und Waren daraus

Nummer	Warenbenennung	Maßstab
	andere Gewebe:	
5506 91	roh	kg
5506 92	abgekocht oder gebleicht	kg
5506 95	gefärbt	kg
5506 96	bedruckt	kg
5506 97	bunt gewebt	kg
	Gewebe aus Baumwolle, gemustert, anderweit weder genannt noch inbegriffen:	
5507 10	Gewebe für Möbel- und Innenausstattung, mit einem Quadratmeter- gewicht von mehr als 250 g	kg
5507 20	broschierte Gewebe	kg
	andere Gewebe:	
5507 91	roh	kg
5507 92	gebleicht	kg
5507 95	gefärbt	kg
5507 96	bedruckt	kg
5507 97	bunt gewebt	kg
	Drehergewebe aus Baumwolle:	
5508 10	Vorhangstoffe	kg
5508 90	andere Drehergewebe	kg
	Samt, Plüsch und Chenillegewebe aus Baumwolle:	
	Samt und Plüsch:	
5509 11	Flor aus der Kette gebildet	kg
5509 15	Flor aus dem Schuß gebildet	kg
5509 50	Chenillegewebe	kg
5510 00	Schlingengewebe aus Baumwolle (z. B. Frottiergewebe und dergleichen) ..	kg

Abschnitt XI. Spinnstoffe und Waren daraus

Nummer	Warenbenennung	Maßstab
--------	----------------	---------

Kapitel 56

Andere pflanzliche Spinnstoffe; Papiergarne und Papiergarngewebe

I. Spinnstoffe und Abfälle

Hanf (*Cannabis sativa*):

5601 11	roh, geröstet oder geschwungen	kg
5601 19	gehechelt	kg

Werg und Abfälle:

5601 91	Reißspinnstoff	kg
5601 99	andere	kg

Ginster, als Bast oder Faser, gehechelt, als Werg, Abfälle oder Reißspinnstoff:

5602 10	Reißspinnstoff	kg
5602 90	anderer	kg

Manilahanf (*Abaca*), roh, als Bast oder Faser, gehechelt, als Werg, Abfälle oder Reißspinnstoff:

5603 10	Reißspinnstoff	kg
5603 90	anderer	kg

Anmerkung.

Aneinandergeknüpfte Manilahanffasern sind wie Garn zu behandeln.

Jute und juteähnliche Fasern:

5604 11	roh oder geschwungen	kg
5604 19	gehechelt	kg

Werg und Abfälle:

5604 91	Reißspinnstoff	kg
5604 99	andere	kg

Andere pflanzliche Spinnstoffe, anderweit weder genannt noch inbegriffen:

rohe Agavefasern (gehechelt oder anders weiterbearbeitet: 5605 92 bis 5605 96), einschließlich Werg und Abfälle:

Sisal:

5605 01	Reißspinnstoff	kg
5605 09	anderer	kg

andere Agavefasern:

5605 21	Reißspinnstoff	kg
5605 29	andere	kg

5605 30	Kokosfasern, roh, gehechelt, auch zu Strängen zusammengedreht	kg
---------	--------------------------------------------------------------------	----

Abschnitt XI. Spinnstoffe und Waren daraus

Nummer	Warenbenennung	Maßstab
	andere, auch gehechelt oder als Werg, einschließlich von Alfa-, Espartogras- und Binsfasern, gebrochen, geschwungen oder gehechelt:	
5605 92	für die Textilindustrie	kg
5605 94	für die Besen-, Bürsten- und Pinselindustrie	kg
5605 96	für Polsterzwecke	kg

Anmerkung.

Pflanzliche Stoffe, die nicht den Spinnstoffen zuzurechnen sind, fallen unter Nr. 1402 99, wenn sie für Polsterzwecke dienen, und unter die Nrn. 1403 10 bis 1403 90, wenn sie für die Besen-, Bürsten- und Pinselindustrie bestimmt sind.

II. Garne

Hanfgarne und Ginstergarne, ungezwirnt oder gezwirnt:

	nicht in Aufmachungen für den Einzelverkauf:	
5606 11	ungeglättet	kg
5606 15	geglättet	kg
5606 50	in Aufmachungen für den Einzelverkauf	kg

5607 00	Jutegarne und Garne aus juteähnlichen Fasern, ungezwirnt oder gezwirnt	kg
---------	-------------------------------------------------------------------------------------	----

Garne aus anderen pflanzlichen Spinnstoffen, anderweit weder genannt noch inbegriffen, ungezwirnt oder gezwirnt:

5608 10	aus Kokosfasern	kg
5608 30	aus Manilahanf	kg
5608 50	aus Sisal oder anderen Agavefasern	kg
5608 90	aus anderen Spinnstoffen	kg

5609 00	Papiergarne	kg
---------	--------------------------	----

III. Gewebe

5610 00	Gewebe aus Hanf oder Ginster, anderweit weder genannt noch inbegriffen	kg
---------	-------------------------------------------------------------------------------------	----

Gewebe aus Jute oder juteähnlichen Fasern, anderweit weder genannt noch inbegriffen:

5611 01	roh, ungemustert	kg
5611 09	andere	kg

Gewebe aus anderen pflanzlichen Spinnstoffen, anderweit weder genannt noch inbegriffen:

5612 10	aus Kokosfasern	kg
5612 50	aus Sisal, anderen Agavefasern oder aus Manilahanf	kg
5612 90	aus anderen Spinnstoffen	kg

Abschnitt XI. Spinnstoffe und Waren daraus

Nummer	Warenbenennung	Maßstab
Samt, Plüsch, Schlingengewebe und Chenillegewebe aus Spinnstoffen dieses Kapitels:		
5613 10	Samt und Plüsch	kg
5613 50	Schlingengewebe und Chenillegewebe	kg
5614 00	Papiergarnewebe, anderweit weder genannt noch inbegriffen	kg

Abschnitt XI. Spinnstoffe und Waren daraus

Nummer	Warenbenennung	Maßstab
--------	----------------	---------

Kapitel 57
Metallgarne

Metallfäden in Verbindung mit Garnen aus Spinnstoffen (Metallgarne):

5701 10	aus Edelmetallen	g
	aus unedlen Metallen:	
5701 91	vergoldet oder versilbert	kg
5701 95	andere	kg

Anmerkung.

Wie Metallgarne sind die auf galvanischem Wege mit einem Metallüberzug versehenen Garne zu behandeln.

Gewebe aus Metallfäden oder aus Metallgarnen, für Bekleidung, Inneneinrichtung oder ähnliche Verwendungszwecke, anderweit weder genannt noch inbegriffen:

	Seide enthaltend:	
5702 11	Gewebe für Möbel- und Innenausstattung, mit einem Quadratmetergewicht von mehr als 250 g	kg
5702 19	andere Gewebe	kg
	ohne Seide:	
5702 91	Gewebe für Möbel- und Innenausstattung, mit einem Quadratmetergewicht von mehr als 250 g	kg
5702 99	andere Gewebe	kg

Kapitel 58

**Teppiche und ähnliche Waren; Bänder; Posamentierwaren;
Tüll; Netzstoffe; Spitzen, Spitzenstoffe; Stickereien****Allgemeine Anmerkungen.**

1. **Ausgenommen** von diesem Kapitel sind:
 - a) gewebte gummielastische Bänder (Kap. 59);
 - b) geflochtene Bänder aus künstlichem Roßhaar oder künstlichem Stroh (Kap. 46) und geflochtene gummielastische Bänder (Kap. 59);
 - c) gewirkte Bänder (Kap. 60).
2. Als **Teppiche** werden nicht nur Fußbodenteppiche behandelt, sondern auch Tischdecken, die nach Art der Fußbodenteppiche hergestellt sind, Läufer und Fußmatten (Fußabstreicher). Teppiche aus Filz fallen in das Kapitel 59.
3. **Teppiche mit angebrachten Fransen, Futter oder genähten Einfassungen** verbleiben in diesem Kapitel.
4. **Gebrauchsfertige Waren aus Spitzen oder aus Stickereien** der Nrn. 5809 51 bis 5809 79, 5810 00 und 5811 00, die aus Einzelteilen durch Nähen oder in anderer Weise zusammengesetzt sind, werden, je nach der Art des Gegenstandes, als Waren der Kapitel 61 oder 62 behandelt.
5. **Applikationsarbeiten (Aufnääh- und Aufstickarbeiten)** aus Flitter, Perlen oder anderen Verzierungen aus anderen Stoffen aller Art sowie Stickarbeiten aus Metall- oder Glasfäden werden wie Stickereien behandelt. Atz- und Luftstickereien und Stickereien ohne sichtbaren Grund aus Glasfäden verbleiben jedoch im Kapitel 70.

Geknüpfte Teppiche:

5801 20	aus Seide	kg
	aus Wolle:	
5801 31	handgeknüpft	kg
5801 35	maschinengeknüpft	kg
5801 40	aus feinen Tierhaaren	kg
5801 94	aus Kokosfasern	kg
5801 99	aus anderen Spinnstoffen	kg

Teppiche, anderweit weder genannt noch inbegriffen:

5802 10	aus Seide oder mit Metallfäden oder Metallgarnen	kg
5802 30	aus Wolle oder Tierhaaren	kg
5802 50	aus synthetischen oder künstlichen Spinnstoffen	kg
5802 80	aus Baumwolle	kg
5802 91	aus Jute oder juteähnlichen Fasern	kg
5802 93	aus Sisal, anderen Agavefasern oder aus Manilahanf	kg
5802 94	aus Kokosfasern	kg
5802 99	aus anderen Spinnstoffen oder Papiergarnen	kg
5803 00	„Kelim“, „Sumak“, „Karamanie“ und ähnliche Gewebe für Inneneinrichtung	kg

Abschnitt XI. Spinnstoffe und Waren daraus

Nummer	Warenbenennung	Maßstab
Wandteppiche und sogenannte Tapisserien aus Spinnstoffen aller Art, gewebt (z. B. Gobelins und dergleichen) oder als Nadelarbeit (z. B. Knötchenstich-, Kreuzsticharbeiten und ähnliche Arbeiten):		
5804 30	aus Wolle oder feinen Tierhaaren	kg
5804 90	aus anderen Spinnstoffen	kg
Bänder:		
Gewebe mit Kette und Schuß, höchstens 30 cm breit, mit echten Webekanten:		
5805 11	mit Metallfäden oder Metallgarnen	kg
aus Seide:		
5805 15	Samt-, Plüsch- und ähnliche Bänder	kg
5805 19	andere Bänder	kg
5805 21	aus Wolle, Tierhaaren oder Roßhaar	kg
aus synthetischen Fäden oder Reyon:		
5805 26	Samt-, Plüsch- und ähnliche Bänder	kg
5805 29	andere Bänder	kg
aus synthetischen Fasern oder Zellwolle:		
5805 31	Samt-, Plüsch- und ähnliche Bänder	kg
5805 34	andere Bänder	kg
aus Baumwolle:		
5805 36	Samt-, Plüsch- und ähnliche Bänder	kg
5805 39	andere Bänder	kg
5805 40	aus anderen Spinnstoffen oder Papiergarnen	kg
geschnittene Streifen von Geweben mit Kette und Schuß, höchstens 30 cm breit, mit unechten (gewebten oder geklebten) Webekanten:		
5805 61	mit Metallfäden oder Metallgarnen	kg
aus Seide:		
5805 66	Samt-, Plüsch- und ähnliche Bänder	kg
5805 69	andere Bänder	kg
5805 71	aus Wolle, Tierhaaren oder Roßhaar	kg
aus synthetischen Fäden oder Reyon:		
5805 76	Samt-, Plüsch- und ähnliche Bänder	kg
5805 79	andere Bänder	kg
aus synthetischen Fasern oder Zellwolle:		
5805 81	Samt-, Plüsch- und ähnliche Bänder	kg
5805 84	andere Bänder	kg
aus Baumwolle:		
5805 86	Samt-, Plüsch- und ähnliche Bänder	kg
5805 89	andere Bänder	kg
5805 90	aus anderen Spinnstoffen oder Papiergarnen	kg

Anmerkung.

Aus Geweben geschnittene Streifen ohne unechte Webekanten sind als Meterware nach ihrer Beschaffenheit, d. h. wie die entsprechenden Gewebe, zu behandeln.

Abschnitt XI. Spinnstoffe und Waren daraus

Nummer	Warenbenennung	Maßstab
--------	----------------	---------

Schußlose Bänder aus parallel gelegten und geklebten Garnen oder Spinnstoffen aller Art:

5806 10	aus Seide, synthetischen oder künstlichen Spinnstoffen	kg
5806 90	aus anderen Spinnstoffen	kg

Posamentierwaren (Chenillegarne, Gimpen, Geflechte und andere Waren), mit Ausnahme von Bindfäden, Seilen und Tauen:**glatte Geflechte:**

5807 11	mit Metallfäden oder Metallgarnen	kg
5807 12	aus Seide	kg
5807 13	aus Wolle oder feinen Tierhaaren	kg
5807 14	aus natürlichem Roßhaar	kg
5807 15	aus synthetischen oder künstlichen Spinnstoffen	kg
5807 18	aus Baumwolle	kg
5807 19	aus anderen Spinnstoffen oder Papiergarnen	kg

andere Posamentierwaren:

5807 91	mit Metallfäden oder Metallgarnen	kg
5807 92	aus Seide	kg
5807 93	aus Wolle oder feinen Tierhaaren	kg
5807 94	aus natürlichem Roßhaar	kg
5807 95	aus synthetischen oder künstlichen Spinnstoffen	kg
5807 98	aus Baumwolle	kg
5807 99	aus anderen Spinnstoffen oder Papiergarnen	kg

Anmerkungen.

1. Geflochtene Bänder aus künstlichem Roßhaar oder künstlichem Stroh sind im Kapitel 46 aufgeführt.
2. Glatte Geflechte sind auf der Flechtmaschine hergestellte Erzeugnisse, die in den Handel kommen, ohne nach dem Verlassen der Maschine eine andere Bearbeitung erfahren zu haben, als zu ihrer Ausrüstung (Färben, Appretieren) erforderlich ist. Sie sind auch dann als glatte Geflechte anzusehen, wenn sie in abgepaßten Längen geliefert werden, wobei die Enden mit Spitzen aus Metall oder anderem Material versehen sind, z. B. Schnürriemen. Als glatte Geflechte gelten auch solche, die auf der Flechtmaschine eine Musterung durch Verwendung verschiedener Farben oder verschiedenartiger Fäden oder durch ungleiche Spannung der Fäden oder Fehlenlassen einzelner Spulen erfahren haben.
Alle anderen Posamentierwaren fallen unter die Nummern 5807 91 bis 5807 99.

Tüll und Netzstoffe (Filet), ungemustert:

5808 10	aus Seide oder mit Metallfäden oder Metallgarnen	kg
5808 50	aus synthetischen Spinnstoffen	kg
5808 60	aus künstlichen Spinnstoffen	kg
5808 80	aus Baumwolle	kg
5808 90	aus anderen Spinnstoffen oder Papiergarnen	kg

Anmerkungen.

1. Als ungemustert gelten solche Tülle und Netzstoffe, die über die ganze Gewebefläche nur aus einer einzigen Art regelmäßiger Zellen (Maschen) von gleicher Form und Größe bestehen und weder ein Muster noch eine Zellenfüllung aufweisen.
2. Abgepaßte Netze aus Bindfäden fallen unter die Nrn. 5907 80, 5907 90 oder 5908 50.

Abschnitt XI. Spinnstoffe und Waren daraus

Nummer	Warenbenennung	Maßstab
Tüll und Netzstoffe (Filet), gemustert, Bobinetstoffe; Spitzenstoffe und Maschinenspitzen, als Meterware oder in Einzelstücken:		
Tüll und Netzstoffe; Bobinetstoffe:		
5809 21	aus Seide oder mit Metallfäden oder Metallgarnen	kg
5809 25	aus synthetischen Spinnstoffen	kg
5809 26	aus künstlichen Spinnstoffen	kg
5809 28	aus Baumwolle	kg
5809 29	aus anderen Spinnstoffen oder Papiergarnen	kg
Maschinenspitzen:		
nach dem Barmer System hergestellt:		
5809 51	aus Seide oder mit Metallfäden oder Metallgarnen	kg
5809 55	aus synthetischen Spinnstoffen	kg
5809 56	aus künstlichen Spinnstoffen	kg
5809 58	aus Baumwolle	kg
5809 59	aus anderen Spinnstoffen oder Papiergarnen	kg
andere Maschinenspitzen (gewebte Spitzen und Spitzenstoffe):		
5809 71	aus Seide oder mit Metallfäden oder Metallgarnen	kg
5809 75	aus synthetischen Spinnstoffen	kg
5809 76	aus künstlichen Spinnstoffen	kg
5809 78	aus Baumwolle	kg
5809 79	aus anderen Spinnstoffen oder Papiergarnen	kg
5810 00	Handgearbeitete Spitzen aus Spinnstoffen aller Art, als Meterware oder in Einzelstücken	kg
5811 00	Ätz- und Luftstickereien (sogenannte Ätz- und Luftspitzen), Stickereien ohne sichtbaren Grund, als Meterware oder in Einzelstücken	kg
Andere Stickereien, auch auf Filz, mit Grund:		
5812 20	aus Seide	kg
5812 30	aus Wolle oder Tierhaaren	kg
5812 50	aus synthetischen oder künstlichen Spinnstoffen	kg
aus Baumwolle:		
5812 81	Kettenstichstickereien oder Stickereien auf Netzstoffen	kg
5812 89	andere Stickereien	kg
5812 94	aus Flachs oder Ramie	kg
5812 99	aus anderen Spinnstoffen	kg

Kapitel 59

**Watte und Filz; Tauwerk und Seilerwaren;
Spezialgewebe, getränkte oder bestrichene Gewebe;
technische Spinnstoffwaren**

Allgemeine Anmerkung.

Wie die Gewebe dieses Kapitels sind alle anderen aus Garnen hergestellten Spinnstoffwaren der Kapitel 50 bis 58 zu behandeln, sofern sie in gleicher Weise zugerichtet sind (z. B. getränkt, bestrichen oder kautschutiert) oder die gleichen besonderen Merkmale aufweisen (z. B. Elastizität oder Verwendbarkeit für technische Zwecke) wie die Gewebe. Gewirke dieser Art fallen in das Kapitel 60, mit Ausnahme der schlauchförmigen Gewirke für Glühstrümpfe und der gewirkten Dochte für Lampen, Kocher oder dergleichen (Nrn. 5922 10 bis 5923 00).

Watte, anderweit weder genannt noch inbegriffen:

5901 20	aus Seide oder aus synthetischen oder künstlichen Spinnstoffen	kg
5901 80	aus Baumwolle	kg
5901 90	aus anderen Spinnstoffen	kg
5902 00	Scherstaub, Knoten und Noppen aus Spinnstoffen aller Art	kg

Filz, als Meterware oder nur quadratisch oder rechteckig zugeschnitten, weder getränkt noch bestrichen noch überzogen:

Meterware, von 7 m Länge oder mehr:		
5903 13	aus Wolle oder feinen Tierhaaren	kg
5903 14	aus groben Tierhaaren	kg
5903 19	aus anderen Spinnstoffen	kg
Meterware, von weniger als 7 m Länge:		
5903 93	aus Wolle oder feinen Tierhaaren	kg
5903 94	aus groben Tierhaaren	kg
5903 99	aus anderen Spinnstoffen	kg

Filz, als Meterware oder nur quadratisch oder rechteckig zugeschnitten, getränkt, bestrichen oder überzogen:

5904 20	mit Pech, Teer, Asphalt oder anderen bituminösen Stoffen	kg
5904 50	mit Kautschuk	kg
5904 80	mit anderen Stoffen (z. B. mit Öl oder Zellulosederivaten)	kg

Waren aus Filz, anders als quadratisch oder rechteckig zugeschnitten oder auch geformt, geklebt, genäht oder auf andere Weise hergestellt, anderweit weder genannt noch inbegriffen:

weder getränkt noch bestrichen noch überzogen:		
5905 13	aus Wolle oder feinen Tierhaaren	kg
5905 14	aus groben Tierhaaren	kg
5905 19	aus anderen Spinnstoffen	kg

Abschnitt XI. Spinnstoffe und Waren daraus

Nummer	Warenbenennung	Maßstab
--------	----------------	---------

	getränkt, bestrichen oder überzogen:	
5905 53	aus Wolle oder feinen Tierhaaren	kg
5905 54	aus groben Tierhaaren	kg
5905 59	aus anderen Spinnstoffen	kg

Anmerkung.

Von den Waren aus Filz fallen Kleider und Bekleidungszubehör in das Kapitel 61, Kopfbedeckungen in das Kapitel 65 und Stickereien auf Filz in das Kapitel 58. Schuhe in das Kapitel 64 und technische Filzwaren unter andere Nummern dieses Kapitels.

Bindfäden, Seile und Taue, auch geflochten:

5906 10	mit Metalleinlagen	kg
	ohne Metalleinlagen:	
5906 20	aus Seide	kg
5906 50	aus synthetischen Spinnstoffen	kg
5906 60	aus künstlichen Spinnstoffen	kg
5906 80	aus Baumwolle	kg
5906 91	aus Jute oder juteähnlichen Fasern	kg
5906 92	aus Sisal oder anderen Agavefasern	kg
5906 94	aus Flachs oder Ramie	kg
5906 95	aus Hanf oder Ginster	kg
5906 96	aus Manilahanf	kg
	aus Kokosfasern:	
5906 97	Kokosgarne, roh, ein- oder zweidrähtig	kg
5906 98	andere	kg
5906 99	aus anderen Spinnstoffen	kg

Fischernetze, auch mit Senkblei oder Schwimmern:

5907 80	aus Baumwolle	kg
5907 90	aus anderen Spinnstoffen	kg

Anmerkung.

Abgepaßte Netze für die Fischerei fallen unter diese Nummern, gleichviel, ob sie aus Garnen oder aus Bindfäden oder Seilen hergestellt sind.

Netze aus Erzeugnissen der Nrn. 5906 10 bis 5906 99, anderweit weder genannt noch inbegriffen:

	in Stücken oder als Meterware:	
5908 18	aus Baumwolle	kg
5908 19	aus anderen Spinnstoffen	kg
5908 50	abgepaßte Netze (z. B. Tragnetze und ähnliche Netze)	kg
5909 00	Seilerwaren, anderweit weder genannt noch inbegriffen	kg

Abschnitt XI. Spinnstoffe und Waren daraus

Nummer	Warenbenennung	Maßstab
Pumpenschläuche und ähnliche Schläuche, aus Spinnstoffen, auch mit Armaturen oder anderen Zubehörteilen aus Metall:		
5910 10	durch eine Kautschukschicht auf der Innenseite wasserdicht gemacht ..	kg
5910 90	andere Schläuche	kg
Treibriemen und Förderbänder, auch in Verbindung mit Metall:		
5911 40	aus Kamelhaar oder anderen tierischen Spinnstoffen, auch gemischt mit anderen Spinnstoffen, ohne Rücksicht auf das Mischungsverhältnis	kg
5911 90	aus anderen Spinnstoffen	kg
Anmerkung.		
Bänder und Gurte, die weniger als 3 mm stark sind, werden nicht als Treibriemen behandelt, sondern, wenn sie aus Bindfäden bestehen, als Seilerwaren (Nr. 5909 00) und, wenn sie aus Garnen bestehen, als Bänder (Kap. 58).		
Zeichenleinwand, Malleinwand, andere besonders zugerichtete Gewebe für die Buchbinderei, Hutmacherei oder ähnliche Zwecke:		
5912 10	Gewebe, mit Leim, Stärke oder anderen Zurichtestoffen bestrichen, für Bucheinbände, für die Herstellung von Futteralen, für andere Kartongearbeiten oder für ähnliche Zwecke	kg
5912 30	Pausgewebe	kg
5912 50	Malleinwand	kg
5912 90	Steffleinen und dergleichen	kg
5913 00	Theaterdekorationen, Atelierhintergründe und dergleichen aus bemalten Geweben	kg
5914 00	Gewebe, mit Zellulosederivaten oder anderen Kunststoffen getränkt oder bestrichen, nur aus einer Gewebelage bestehend	kg
Wachstuch und andere Gewebe mit einem einseitigen Überzug auf der Grundlage trocknender Öle:		
5915 50	aus Hanf oder Jute	kg
5915 90	aus anderen Spinnstoffen	kg
Gewebe, mit Öl getränkt oder damit beidseitig bestrichen:		
5916 20	aus Seide oder aus synthetischen oder künstlichen Spinnstoffen	kg
5916 50	aus Hanf oder Jute	kg
5916 90	aus anderen Spinnstoffen	kg
Linoleum und ähnlicher Fußbodenbelag, auf Unterlagen aus Spinnstoffen, auch zugeschnitten:		
in der Masse einfarbig:		
5917 11	unbedruckt	kg
5917 15	mit Mustern bedruckt	kg
5917 50	in der Masse mehrfarbig	kg
Anmerkung.		
Fußbodenbelag mit Papier- oder Pappunterlage fällt unter die Nrn. 4814 11 bis 4814 55.		

Abschnitt XI. Spinnstoffe und Waren daraus

Nummer	Warenbenennung	Maßstab
5918 00	Gewebe, mit Pech, Teer, Asphalt oder anderen bituminösen Stoffen getränkt oder bestrichen	kg

Gummielastische Gewebe, anderweit weder genannt noch inbegriffen:

mit einer Breite von 5 cm oder weniger:		
5919 11	mit Metallfäden oder Metallgarnen	kg
5919 12	aus Seide	kg
5919 15	aus synthetischen Fäden oder Reyon (Kunstseide)	kg
5919 17	aus synthetischen Fasern oder Zellwolle	kg
5919 18	aus Baumwolle	kg
5919 19	aus anderen Spinnstoffen	kg
mit einer Breite von mehr als 5 cm:		
5919 51	mit Metallfäden oder Metallgarnen	kg
5919 52	aus Seide	kg
5919 55	aus synthetischen Fäden oder Reyon (Kunstseide)	kg
5919 57	aus synthetischen Fasern oder Zellwolle	kg
5919 58	aus Baumwolle	kg
5919 59	aus anderen Spinnstoffen	kg

Anmerkung.

Unter die Nrn. 5919 11 bis 5919 59 fallen — mit Ausnahme der Gewirke (Kap. 60) — alle gummielastischen Meterwaren aus Spinnstoffen.

Kautschutierte Gewebe, anderweit weder genannt noch inbegriffen:

5920 10	aus mehr als einer Gewebelage bestehend	kg
5920 90	andere	kg

Getränkte oder bestrichene Gewebe, anderweit weder genannt noch inbegriffen:

5921 10	mit Kunststoffen getränkt oder bestrichen, aus mehr als einer Gewebelage bestehend	kg
mit anderen Stoffen getränkt oder bestrichen (z. B. mit Stearin, Paraffin, Wachs):		
5921 20	aus Seide oder aus synthetischen oder künstlichen Spinnstoffen	kg
5921 40	aus Hanf oder Jute	kg
aus anderen Spinnstoffen:		
5921 91	grobe Gewebe (z. B. für Zelte und Planen)	kg
5921 99	andere als grobe Gewebe	kg

Schlauchförmige Gewirke für Glühstrümpfe; Glühstrümpfe:

5922 10	schlauchförmige Gewirke, auch getränkt	kg
5922 50	Glühstrümpfe	kg

5923 00	Gewebe, geflochtene oder gewirkte Dochte für Lampen, Kocher, Kerzen oder dergleichen	kg
---------	---------------------------------------------------------------------------------------------------	----

Abschnitt XI. Spinnstoffe und Waren daraus

Nummer	Warenbenennung	Maßstab
Andere Gewebe und Spinnstoffwaren für technische Zwecke, anderweit weder genannt noch inbegriffen:		
Gewebe, Filz und mit Filz belegte Gewebe, alle diese auf Kautschuk oder auf Geweben, auch kautschutierten, oder auf Leder aufgeklebt:		
5924 11	für Kratzenblätter oder Kratzenbänder, ohne Nadeln	kg
5924 18	Kautschukdrucktücher	kg
5924 19	mehrfache Mitläuferstoffe und andere Doppelgewebe	kg
Müllergaze, als Meterware oder fertiggestellt:		
5924 22	aus Seide	kg
5924 25	aus anderen Spinnstoffen	kg
Filtertücher und dichte Gewebe für die Verwendung in Ölpresen oder für ähnliche Zwecke, aus Spinnstoffen aller Art, auch aus Menschenhaaren:		
5924 31	Meterware	kg
5924 33	abgepaßte oder einfach umnähte Tücher	kg
5924 35	konfektionierte Tücher mit Bändern und Metallösen	kg
gewebte Filztücher mit mehrfacher Kette oder mehrfachem Schuß, als Meterware oder endlos gewebt, auch getränkt oder bestrichen, für die Herstellung von Papier oder für andere technische Zwecke:		
5924 43	aus Wolle	kg
5924 49	aus Baumwolle oder anderen Spinnstoffen	kg
5924 50	Gewebe aus Spinnstoffen aller Art, mit Metalleinlagen	kg
andere technische Gewebe, Dichtungsscheiben, Ringe und andere technische Artikel:		
5924 60	technische Artikel, gewebt	kg
technische Artikel aus Filz:		
5924 73	aus Wolle oder feinen Tierhaaren	kg
5924 74	aus groben Tierhaaren	kg
5924 79	aus anderen Spinnstoffen	kg
5924 90	andere technische Artikel aus Spinnstoffen	kg

Abschnitt XI. Spinnstoffe und Waren daraus

Nummer	Warenbenennung	Maßstab
--------	----------------	---------

Kapitel 60

Gewirke

Allgemeine Anmerkungen.

1. Ausgenommen von diesem Kapitel sind:
 - a) gewirkte Garne (Kap. 58 und Allgemeine Anmerkung 8 zu Abschnitt XI);
 - b) Netzstoffe (Filet) (Kap. 58);
 - c) schlauchförmige Gewirke für Glühstrümpfe und gewirkte Dochte für Lampen, Kocher, Kerzen oder dergleichen (Kap. 59);
 - d) Korsette, Strumpfbandgürtel, Mieder, Büstenhalter, Hosenträger, Strumpfhalter, Strumpfbänder, Sockenhalter und ähnliche Waren (Kap. 61).
2. Mit Pelz oder künstlichem Pelzwerk gefütterte Gewirke werden je nach Beschaffenheit als Pelzwaren oder künstliches Pelzwerk behandelt (Kap. 43). Das gleiche gilt für Gewirke mit äußeren Teilen aus Pelz oder künstlichem Pelzwerk, wenn diese Teile über den Umfang eines einfachen Besatzes hinausgehen. Ebenso verbleiben Gewirke, die in gleichem Maße mit Federn oder Daunen verziert sind, nicht im Kapitel 60; sie werden als Waren aus Federn behandelt (Kap. 67).
3. Abgepaßte Gewirke und für Waren zugeschnittene Gewirke werden wie die entsprechenden fertigen Waren behandelt, wenn diese bereits erkennbar sind.
4. Bei Anwendung der Allgemeinen Anmerkung 11 zum Abschnitt XI auf Waren dieses Kapitels werden die für den Gebrauch erforderlichen Zubehörteile und die zur Verstärkung angebrachten Teile nicht berücksichtigt, wenn sie aus anderen Spinnstoffen bestehen als die Ware selbst.

Gewirke als Meterware:

6001 11	Gewirke aus Spinnstoffen aller Art, bestickt	kg
	Gewirke zu Vorhangstoffen (Raschelware, Häkelgalonware):	
6001 28	aus Baumwolle	kg
6001 29	aus anderen Spinnstoffen	kg
	andere Gewirke:	
6001 91	aus Seide oder mit Metallfäden oder Metallgarnen	kg
6001 93	aus Wolle oder feinen Tierhaaren	kg
6001 95	aus synthetischen Spinnstoffen	kg
6001 96	aus Reyon (Kunstseide)	kg
6001 97	aus Zellwolle	kg
6001 98	aus Baumwolle	kg
6001 99	aus anderen Spinnstoffen, auch aus Roßhaar	kg

Handschuhmacherwaren aus Gewirken:

6002 10	aus Seide oder mit Metallfäden oder Metallgarnen	kg u. Paar
6002 30	aus Wolle oder feinen Tierhaaren	kg u. Paar
6002 50	aus synthetischen Spinnstoffen	kg u. Paar
6002 60	aus Reyon (Kunstseide)	kg u. Paar
6002 70	aus Zellwolle	kg u. Paar
6002 80	aus Baumwolle	kg u. Paar
6002 90	aus anderen Spinnstoffen, auch aus Roßhaar	kg u. Paar

Abschnitt XI. Spinnstoffe und Waren daraus

Nummer	Warenbenennung	Maßstab
--------	----------------	---------

Strümpfe, Unterziehstrümpfe, Socken, Strumpfschoner und ähnliche Waren aus Gewirken:

aus Seide oder mit Metallfäden oder Metallgarnen:		
6003 11	Strümpfe und Unterziehstrümpfe	kg u. Paar
6003 15	Socken	kg u. Paar
6003 19	Strumpfschoner und ähnliche Waren	kg u. Paar
aus Wolle oder feinen Tierhaaren:		
6003 31	Strümpfe und Unterziehstrümpfe	kg u. Paar
6003 35	Socken	kg u. Paar
6003 39	Strumpfschoner und ähnliche Waren	kg u. Paar
aus synthetischen Spinnstoffen:		
6003 52	Strumpfrohlänge	kg u. Paar
6003 53	Strümpfe und Unterziehstrümpfe	kg u. Paar
6003 55	Socken	kg u. Paar
6003 59	Strumpfschoner und ähnliche Waren	kg u. Paar
aus Reyon (Kunstseide):		
6003 61	Strümpfe und Unterziehstrümpfe	kg u. Paar
6003 65	Socken	kg u. Paar
6003 69	Strumpfschoner und ähnliche Waren	kg u. Paar
aus Zellwolle:		
6003 71	Strümpfe und Unterziehstrümpfe	kg u. Paar
6003 75	Socken	kg u. Paar
6003 79	Strumpfschoner und ähnliche Waren	kg u. Paar
aus Baumwolle:		
6003 81	Strümpfe und Unterziehstrümpfe	kg u. Paar
6003 85	Socken	kg u. Paar
6003 89	Strumpfschoner und ähnliche Waren	kg u. Paar
6003 90	aus anderen Spinnstoffen	kg u. Paar

Anmerkung.

Strumpfrohlänge sind für Strümpfe vorgesehene und als solche bereits erkennbare Flachgewirke oder Rundgestricke, die mindestens noch gefärbt und nachgeformt werden müssen, ehe sie handelsüblich als Strumpffertigwaren gelten.

Unterkleidung aus Gewirken:

6004 10	aus Seide oder mit Metallfäden oder Metallgarnen	kg
6004 30	aus Wolle oder feinen Tierhaaren	kg
6004 50	aus synthetischen Spinnstoffen	kg
6004 60	aus Reyon (Kunstseide)	kg
6004 70	aus Zellwolle	kg
6004 80	aus Baumwolle	kg
6004 90	aus anderen Spinnstoffen	kg

Abschnitt XI. Spinnstoffe und Waren daraus

Nummer	Warenbenennung	Maßstab
--------	----------------	---------

Oberkleidung und Bekleidungszubehör aus Gewirken, anderweit weder genannt noch inbegriffen:

6005 10	Babybekleidung aller Art	kg
---------	--------------------------------	----

Oberkleidung:

6005 51	aus Seide oder mit Metallfäden oder Metallgarnen	kg
6005 53	aus Wolle oder feinen Tierhaaren	kg
6005 55	aus synthetischen Spinnstoffen	kg
6005 56	aus Reyon (Kunstseide)	kg
6005 57	aus Zellwolle	kg
6005 58	aus Baumwolle	kg
6005 59	aus anderen Spinnstoffen	kg

Bekleidungszubehör:

6005 91	aus Seide oder mit Metallfäden oder Metallgarnen	kg
6005 93	aus Wolle oder feinen Tierhaaren	kg
6005 95	aus synthetischen Spinnstoffen	kg
6005 96	aus Reyon (Kunstseide)	kg
6005 97	aus Zellwolle	kg
6005 98	aus Baumwolle	kg
6005 99	aus anderen Spinnstoffen	kg

6006 00	Andere Waren aus Gewirken, anderweit weder genannt noch inbegriffen	kg
---------	---------------------------------------------------------------------------	----

Gummielastische Gewirke und kautschutierte Gewirke; Waren daraus, mit Ausnahme der in den Nrn. 6110 01 bis 6110 90 genannten:

Meterware:

gummielastische Gewirke:

6007 22	aus Seide	kg
6007 25	aus synthetischen Spinnstoffen	kg
6007 26	aus Reyon (Kunstseide)	kg
6007 27	aus Zellwolle	kg
6007 28	aus Baumwolle	kg
6007 29	aus anderen Spinnstoffen	kg

6007 50	kautschutierte Gewirke aus Spinnstoffen aller Art	kg
---------	---------------------------------------------------------	----

Waren aus gummielastischen oder kautschutierten Gewirken:

6007 91	Krampfaderstrümpfe aus gummielastischen Gewirken (Gummistrümpfe)	kg
---------	------------------------------------------------------------------------	----

6007 99	andere Waren (z. B. Knieschützer, Badekleidung, Strandkleidung)	kg
---------	-----------------------------------------------------------------------	----

Anmerkung.

Waren aus Gewirken, die nur mit einem gummielastischen Band oder Faden versehen sind, werden nicht als gummielastische Wirkwaren behandelt.

Abschnitt XI. Spinnstoffe und Waren daraus

Nummer	Warenbenennung	Maßstab
--------	----------------	---------

Kapitel 61

Bekleidung und Bekleidungszubehör

Allgemeine Anmerkungen.

1. **Unter dieses Kapitel fallen:**
 - a) Kleider und Bekleidungszubehör aus Geweben oder aus anderen aus Garnen hergestellten Spinnstoffwaren der Kapitel 50 bis 59;
 - b) die in den Nrn. 6110 01 bis 6110 90 aufgeführten Waren aus Gewirken;
 - c) Kleider und Bekleidungszubehör aus Filz.
2. **Ausgenommen von diesem Kapitel sind:**
 - a) Waren aus Gewirken (Kap. 60). Dies gilt nicht für Waren der Nrn. 6110 01 bis 6110 90;
 - b) orthopädischer Bedarf (Kap. 90). Dies gilt nicht für Waren der Nrn. 6110 01 bis 6110 90;
 - c) Altwaren aus Spinnstoffen (Kap. 63).
3. **Mit Pelz oder künstlichem Pelzwerk gefütterte Kleider und Bekleidungszubehör** werden je nach Beschaffenheit als Pelzwaren oder künstliches Pelzwerk behandelt. Dies gilt auch für Kleider und Bekleidungszubehör mit äußeren Teilen aus Pelz oder künstlichem Pelzwerk, wenn diese Teile über den Umfang eines einfachen Besatzes hinausgehen. Ebenso verbleiben Kleider und Bekleidungszubehör, die in gleichem Maße mit Federn oder Daunen verziert sind, nicht im Kapitel 61; sie werden als Waren aus Federn behandelt (Kap. 67).
4. Kleider, die von Angehörigen beider Geschlechter getragen werden können, sind als Männer- und Knabenkleider zu behandeln. Dies gilt nicht für Kinderkleider.

Oberbekleidung für Männer und Knaben, anderweit weder genannt noch inbegriffen:

6101 10	aus kautschutierten, geölten oder anderen undurchlässig gemachten Stoffen	kg
	andere:	
6101 92	aus Seide	kg
6101 93	aus Wolle oder feinen Tierhaaren	kg
6101 95	aus synthetischen Spinnstoffen	kg
6101 96	aus Reyon (Kunstseide)	kg
6101 97	aus Zellwolle	kg
6101 98	aus Baumwolle	kg
6101 99	aus anderen Spinnstoffen	kg

Oberbekleidung für Frauen, Mädchen und Kinder, anderweit weder genannt noch inbegriffen:

6102 10	aus kautschutierten, geölten oder anderen undurchlässig gemachten Stoffen	kg
	ganz oder teilweise aus Tüll, Spitzen oder Spitzenstoffen oder mit Stickereien, Auszieharbeit, Applikationen oder ähnlichen Verzierungen versehen:	
6102 21	Blusen	kg
6102 29	andere (z. B. Kleider, Röcke, Mäntel)	kg

Abschnitt XI. Spinnstoffe und Waren daraus

Nummer	Warenbenennung	Maßstab
	andere:	
6102 91	aus Seide oder mit Metallfäden oder Metallgarnen	kg
6102 93	aus Wolle oder feinen Tierhaaren	kg
6102 95	aus synthetischen Spinnstoffen	kg
6102 96	aus Reyon (Kunstseide)	kg
6102 97	aus Zellwolle	kg
6102 98	aus Baumwolle	kg
6102 99	aus anderen Spinnstoffen	kg
	Unterkleidung (einschließlich Leibwäsche) für Männer und Knaben, anderweit weder genannt noch inbegriffen:	
6103 01	aus Seide	kg
6103 05	aus synthetischen Spinnstoffen	kg
6103 06	aus Reyon (Kunstseide)	kg
6103 07	aus Zellwolle	kg
6103 08	aus Baumwolle	kg
6103 09	aus anderen Spinnstoffen	kg
	Unterkleidung (einschließlich Leibwäsche) für Frauen, Mädchen und Kinder, anderweit weder genannt noch inbegriffen:	
6104 10	ganz oder teilweise aus Tüll, Spitzen oder Spitzenstoffen oder mit Stickereien, Auszieharbeit, Applikationen oder ähnlichen Verzierung- gen versehen	kg
	andere:	
6104 91	aus Seide	kg
6104 95	aus synthetischen Spinnstoffen	kg
6104 96	aus Reyon (Kunstseide)	kg
6104 97	aus Zellwolle	kg
6104 98	aus Baumwolle	kg
6104 99	aus anderen Spinnstoffen	kg
	Taschentücher und Ziertaschentücher:	
6105 10	ganz oder teilweise aus Tüll oder Spitzenstoffen oder mit Spitzen, Stickereien, Auszieharbeit, Applikationen oder ähnlichen Verzierung- gen versehen	kg
	andere:	
6105 91	aus Seide oder aus synthetischen oder künstlichen Spinnstoffen, mit Ausnahme der Zellwolle	kg
6105 94	aus reinem Flachs oder Ramie	kg
6105 95	aus Flachs oder Ramie, gemischt mit anderen Spinnstoffen oder Gespinsten	kg
6105 98	aus Baumwolle	kg
6105 99	aus anderen Spinnstoffen	kg

Anmerkung.

Als Taschentücher und Ziertaschentücher gelten nur solche, bei denen keine Seite mehr als 55 cm mißt; größere Waren sind als Schals, Halstücher oder dergleichen zu behandeln (Nrn. 6106 10 bis 6106 99).

Abschnitt XI. Spinnstoffe und Waren daraus

Nummer	Warenbenennung	Maßstab
Schals, Schärpen, Halstücher, Kragenschoner, Kopftücher, Schleier und dergleichen:		
6106 10	ganz oder teilweise aus Tüll oder Spitzenstoffen oder mit Spitzen, Stickereien, Auszieharbeit, Applikationen oder ähnlichen Verzierungen versehen	kg
andere:		
6106 92	aus Seide	kg
6106 93	aus Wolle oder feinen Tierhaaren	kg
6106 95	aus synthetischen Spinnstoffen	kg
6106 96	aus Reyon (Kunstseide)	kg
6106 97	aus Zellwolle	kg
6106 98	aus Baumwolle	kg
6106 99	aus anderen Spinnstoffen	kg
Krawatten:		
6107 02	aus Seide	kg
6107 05	aus synthetischen Spinnstoffen	kg
6107 06	aus Reyon (Kunstseide)	kg
6107 07	aus Zellwolle	kg
6107 08	aus Baumwolle	kg
6107 09	aus anderen Spinnstoffen	kg
6108 00	Kragen, Hemdkragen, Vorhemden und Manschetten für Männer und Knaben	kg
Putzwaren für Ober- und Unterkleidung für Frauen (Kragen, Brusttücher, Hemdeinsätze, Jabots, Manschetten, Passen und dergleichen); Aufschläge, Armbinden, Abzeichen, Ehrenzeichen und ähnlicher Ausputz für Kleider:		
6109 10	ganz oder teilweise aus Tüll oder Spitzenstoffen oder mit Spitzen, Stickereien, Auszieharbeit, Applikationen oder ähnlichen Verzierungen versehen	kg
andere:		
6109 92	aus Seide oder mit Metallfäden oder Metallgarnen	kg
6109 95	aus synthetischen Spinnstoffen	kg
6109 96	aus Reyon (Kunstseide)	kg
6109 97	aus Zellwolle	kg
6109 98	aus Baumwolle	kg
6109 99	aus anderen Spinnstoffen	kg
Korsette, Strumpfbandgürtel, Mieder, Büstenhalter, Hosenträger, Strumpfhalter, Strumpfbänder, Sockenhalter und ähnliche Waren aus Geweben oder Gewirken, auch gummielastisch:		
6110 01	medizinische Leibbinden	kg
andere Waren:		
6110 10	ganz oder teilweise aus Tüll oder Spitzenstoffen oder mit Spitzen, Stickereien, Auszieharbeit, Applikationen oder ähnlichen Verzierungen versehen	kg

Abschnitt XI. Spinnstoffe und Waren daraus

Nummer	Warenbenennung	Maßstab
	andere:	
6110 20	aus Seide	kg
6110 50	aus synthetischen Spinnstoffen	kg
6110 60	aus Reyon (Kunstseide)	kg
6110 70	aus Zellwolle	kg
6110 80	aus Baumwolle	kg
6110 90	aus anderen Spinnstoffen	kg
	Handschuhmacherwaren, Strümpfe und Socken, nicht gewirkt, einschließlich der Erzeugnisse aus Tüll, Spitzen oder Netzstoffen (Filet):	
6111 10	Handschuhmacherwaren	kg u. Paar
6111 50	Strümpfe und Socken	kg u. Paar
6112 00	Fertiggestelltes Bekleidungszubehör, anderweit weder genannt noch inbegriffen; Schweißblätter, Schulterpolster und andere Polsterungen für Schneiderarbeiten, Gürtel, Schutzärmel und dergleichen	kg

Abschnitt XI. Spinnstoffe und Waren daraus

Nummer	Warenbenennung	Maßstab
--------	----------------	---------

Kapitel 62

**Fertiggestellte Spinnstoffwaren, anderweit weder genannt
noch inbegriffen**
Allgemeine Anmerkung.

In dieses Kapitel fallen Waren aus Geweben oder aus anderen aus Garnen hergestellten Spinnstoffwaren der Kapitel 50 bis 59.

Fertiggestellte Decken:

6201 03	aus Wolle oder Tierhaaren	kg
6201 09	aus Baumwolle oder anderen Spinnstoffen	kg

Haushaltswäsche (wie Bettwäsche, Tischwäsche, Handtücher, Geschirrtücher); Vorhänge aller Art und andere Gegenstände für Inneneinrichtung, anderweit weder genannt noch inbegriffen:
Haushaltswäsche:

6202 11	ganz oder teilweise aus Tüll, Spitzen oder Spitzenstoffen oder mit Stickereien, Auszieharbeit, Applikationen oder ähnlichen Verzierungen versehen	kg
6202 12	aus Seide oder mit Metallfäden oder Metallgarnen	kg
6202 14	aus Flachs oder Ramie	kg
6202 15	aus synthetischen Spinnstoffen	kg
6202 16	aus Reyon (Kunstseide)	kg
6202 17	aus Zellwolle	kg
6202 18	aus Baumwolle	kg
6202 19	aus anderen Spinnstoffen	kg

andere Waren (z. B. Vorhänge aller Art und andere Gegenstände für Inneneinrichtung):

6202 91	ganz oder teilweise aus Tüll, Spitzen oder Spitzenstoffen oder mit Stickereien, Auszieharbeit, Applikationen oder ähnlichen Verzierungen versehen	kg
6202 92	aus Seide oder mit Metallfäden oder Metallgarnen	kg
6202 94	aus Flachs oder Ramie	kg
6202 95	aus synthetischen Spinnstoffen	kg
6202 96	aus Reyon (Kunstseide)	kg
6202 97	aus Zellwolle	kg
6202 98	aus Baumwolle	kg
6202 99	aus anderen Spinnstoffen	kg

Säcke und Beutel für Verpackungszwecke:

6203 03	aus Jute oder juteähnlichen Fasern	kg
6203 04	aus Papiergarnen	kg
6203 08	aus Baumwolle	kg
6203 09	aus anderen Spinnstoffen	kg

Abschnitt XI. Spinnstoffe und Waren daraus

Nummer	Warenbenennung	Maßstab
<p>Planen, Zelte, Rollvorhänge und Markisen aus Zeltstoff; Schiffssegel; Zeltlagerausrüstungen, nicht aus Seilerwaren, auch bestrichen oder getränkt:</p>		
6204 10	Zelte, Rollvorhänge und Markisen aus Zeltstoff	kg
6204 90	andere	kg
6205 00	Schnittmuster (Schablonen für die Herstellung von Kleidungsstücken) ...	g
<p>Andere fertiggestellte Spinnstoffwaren, anderweit weder genannt noch inbegriffen:</p>		
6206 10	ganz oder teilweise aus Tüll, Spitzen oder Spitzenstoffen oder mit Stickereien, Auszieharbeit, Applikationen oder ähnlichen Verzierungen versehen	kg
6206 90	andere, einschließlich der hygienischen Binden aller Art	kg

Nummer	Warenbenennung	Maßstab
--------	----------------	---------

Kapitel 63

Altwaren aus Spinnstoffen; Hadern und Lumpen

6301 00 Altwaren aus Spinnstoffen (Kleider, Bekleidungszubehör, Haushaltswäsche, Vorhänge und dergleichen, gebraucht, ohne Ausbesserung oder Reinigung nicht verwendbar), in Ballen, Säcken, Kisten oder ähnlichen Umschließungen kg

Hadern und Lumpen (Abfälle aller Art von Geweben, Geflechtem, Gewirken oder Filz, einschließlich der Neuabfälle, alte Netze, altes Tauwerk und dergleichen), nur noch zur Gewinnung von Spinnstoffen, zur Herstellung von Papiermasse oder zu Putzzwecken verwendbar:

6302 11 zur Gewinnung von Spinnstoffen kg
 6302 15 zur Herstellung von Papiermasse kg
 6302 19 zu Putzzwecken kg

Anmerkung.

Ist es zweifelhaft, ob als Hadern und Lumpen angemeldete Waren nur noch für die genannten Zwecke verwendbar sind, so werden sie den Nrn. 6302 11 bis 6302 19 nur dann zugewiesen, wenn sie unter zollamtlicher Überwachung zerrissen werden. Wenn dies nicht angängig ist oder von dem Zollbetriebligen abgelehnt wird, so können Waren auf Antrag wie Altwaren nach der Anmerkung zu der Zolltarifposition 6301 behandelt werden.

6303 00 Muster von Textilien, auch auf Karten oder in Katalogen kg

Anmerkung.

Unter die Nr. 6303 00 fallen in der Ausfuhr nur diejenigen Textilien des Abschnitts XI, die zweifelsfrei als Muster erkennbar sind, in der Einfuhr jedoch nur solche, für die kein Zoll erhoben wird.

Abschnitt XII

Schuhe; Kopfbedeckungen; Regen- und Sonnenschirme; Modeartikel; künstliche Blumen und Haararbeiten

Kapitel 64

Schuhe und Schuhteile; Gamaschen und ähnliche Waren

Allgemeine Anmerkungen.

1. Ausgenommen von diesem Kapitel sind:
 - a) Hausschuhe ohne angebrachte Sohlen, aus Gewirken (Kap. 60) oder aus Geweben (Kap. 61);
 - b) Schuhe aus Asbest (Kap. 68).
2. Bestimmungen für Schuhe:
 - a) Bei Schuhen mit mehreren Sohlen aus verschiedenen Stoffen ist die äußere Sohle maßgebend, vorausgesetzt, daß es sich nach stofflicher Beschaffenheit und Stärke tatsächlich um eine Sohle handelt und daß sie durch Nageln, Nähen, Kleben oder sonst dauerhaft angebracht ist.
 - b) In den Fällen, in denen es auf die Beschaffenheit des Oberteils ankommt, ist der Stoff maßgebend, aus dem das Vorderblatt besteht. Unberücksichtigt bleibt die Beschaffenheit der Stoffe, die dazu verwendet worden sind, die Vorderkappe, den Rand, die Hinterkappe, den Schaft oder diejenigen Teile zu verstärken, an denen sich die Verschlüsse, wie Ösen oder Spangen, befinden.
 - c) Mit Pelz oder künstlichem Pelzwerk gefütterte Schuhe werden ohne Rücksicht auf die Beschaffenheit des Oberteils wie Schuhe mit einem Oberteil aus Pelz behandelt.
3. Bestimmungen für Schuhe, Schuhteile und Gamaschen:
 - a) In diesem Kapitel werden den hier genannten Waren aus Kautschuk solche gleichgestellt, die aus kautschutierten, aus Garnen hergestellten Spinnstoffwaren mit einem Überzug aus Kautschuk bestehen, nicht aber solche aus kautschutierten Spinnstoffwaren ohne einen solchen Überzug.
 - b) Einfache Ausstattungen mit Pelz oder künstlichem Pelzwerk, wie Pompons und dergleichen, bleiben bei der statistischen Behandlung außer Betracht.

Schuhe mit Sohlen aus Leder, Kunstleder oder Kautschuk, anderweit weder genannt noch inbegriffen:

mit einem Oberteil aus Leder oder Kunstleder:
grobe Schnür- und Schaftstiefel sowie Halbschuhe (Arbeitschuhe), aus Rindleder, nicht gefüttert, auch gewachst oder gefärbt:

6401 11	Schnür- und Schaftstiefel	kg u. Paar
6401 15	Halbschuhe	kg u. Paar

Abschnitt XII. Schuhe, Kopfbedeckungen, Schirme, Modeartikel,
künstliche Blumen, Haararbeiten

Nummer	Warenbenennung	Maßstab
6401 31	Skistiefel, Reitstiefel, Schaftstiefel, auch gefüttert	kg u. Paar
6401 35	Halb- und Schnürschuhe	kg u. Paar
6401 37	Pantoffel und Hausschuhe	kg u. Paar
6401 38	Sandalen und Sandaletten	kg u. Paar
6401 39	Turnschuhe, Gymnastikschuhe und andere	kg u. Paar
6401 50	mit einem Oberteil aus Kautschuk, einschließlich der Über- schuhe, (z. B. Galoschen, Badeschuhe)	kg u. Paar
	mit einem Oberteil aus anderen Stoffen:	
6401 80	Pantoffel und Hausschuhe	kg u. Paar
	andere Schuhe:	
6401 93	mit einem Oberteil aus Pelz oder pelzgefüttert	kg u. Paar
	mit einem Oberteil aus Spinnstoffwaren:	
6401 95	mit anvulkanisierten Sohlen aus Kautschuk	kg u. Paar
6401 96	mit anderen Sohlen	kg u. Paar
6401 99	mit einem anderen Oberteil	kg u. Paar
Holzschuhe und Schuhe mit Holzsohlen:		
6402 10	Holzschuhe	kg u. Paar
6402 50	Schuhe mit Holzsohlen	kg u. Paar
Schuhe mit Korksohlen:		
6403 10	Pantoffel und Hausschuhe	kg u. Paar
6403 90	andere Schuhe	kg u. Paar
Schuhe mit Sohlen aus anderen Stoffen (Spinnstoffwaren, Pappe, Flechtwaren oder dergleichen):		
6404 10	Pantoffel und Hausschuhe	kg u. Paar
	andere Schuhe:	
6404 20	mit geflochtenen Sohlen aus pflanzlichen Stoffen und mit einem Oberteil aus pflanzlichen Spinnstoffen (z. B. Lein- wandschuhe)	kg u. Paar
6404 91	mit einem Oberteil aus Spinnstoffwaren, broschiert, in Ver- bindung mit Metallfäden, bestickt oder mit Spitzen ver- sehen	kg u. Paar
6404 99	mit einem Oberteil aus anderen Stoffen	kg u. Paar

Abschnitt XII. Schuhe, Kopfbedeckungen, Schirme, Modeartikel,
künstliche Blumen, Haararbeiten

Nummer	Warenbenennung	Maßstab
--------	----------------	---------

6405 00	Spezialsportschuhe	kg u. Paar
---------	--------------------------	------------

Anmerkung.

Als Spezialsportschuhe gelten nur solche Schuhe, deren Sohlen mit Stollen, Krampen, Stiftnägeln oder anderen besonderen Zusatzteilen, die den Schuh zum gewöhnlichen Gebrauch (als Straßenschuh usw.) unwendbar machen, ausgestattet sind oder für die besonderen sportlichen Zwecke ausgestattet werden können (z. B. Fußball-, Hockey-, Cricket-, Lauf- oder Basketballschuhe).

Schuhteile:

Sohlen (Lauf-, Brand- und Zwischensohlen), Halbsohlen, Rahmen, Absätze und Absatzteile, Sohlenschützer, Sohlenschutzbeschläge und dergleichen, innere Vorderkappen, innere Hinterkappen und dergleichen:

6406 11	aus Leder, Kunstleder oder Pelz	kg
6406 14	aus Kautschuk, auch in Verbindung mit anderen Stoffen ..	kg
6406 15	aus Holz	kg
6406 16	aus Kork	kg
	aus anderen Stoffen:	
6406 18	Schutzbeschläge für Schuhe, aus Metall (z. B. Drahtstiefel- eisen, Randstiefeleisen, Absatzzeisen, Stoßplatten, Schwei- zerplättchen, Zweispitzsohlenschoner, Dreispitzsohlen- schoner)	kg
6406 19	andere	kg

Vorderblätter, Schäfte und äußere Hinterkappen, Futter, Teile davon, Halter für Holzschuhe und andere Schuhteile:

6406 51	aus Leder oder Kunstleder	kg
6406 53	aus Pelz	kg
6406 54	aus Kautschuk	kg
6406 57	aus Spinnstoffwaren aus Seide, synthetischen oder künst- lichen Spinnstoffen, auch broschiert, in Verbindung mit Metallfäden, bestickt oder mit Spitzen versehen	kg
6406 59	aus anderen Stoffen	kg

Anmerkungen.

1. Mit Pelz oder künstlichem Pelzwerk gefütterte Schuhteile werden wie solche aus Pelz behandelt.
2. Die in den Nrn. 6406 11 bis 6406 19 genannten Waren werden, wenn sie mit Leder, Kunstleder oder Pelz überzogen sind, nicht als Schuhteile, sondern nach der Beschaffenheit des Überzugs wie Waren aus Leder, Kunstleder oder Pelz behandelt (Nrn. 4203 90 oder 4303 90).

Wenn sie mit anderen Stoffen überzogen sind, so werden sie als Schuhteile nach den Nrn. 6406 11 bis 6406 19 behandelt, wobei ihre eigene Beschaffenheit und nicht die des Überzugs maßgebend ist.

3. Schleifen, Schnürbänder, Schallan, Ösen, Knöpfe, Pompons und ähnliche Gegenstände, die auch für andere Zwecke als zur Ausstattung von Schuhen verwendbar sind, werden nicht als Schuhteile, sondern nach ihrer Beschaffenheit behandelt.

Abschnitt XII. Schuhe, Kopfbedeckungen, Schirme, Modeartikel,
künstliche Blumen, Haararbeiten

Nummer	Warenbenennung	Maßstab
Gamaschen aller Art und Teile davon:		
6407 01	aus Leder, Kunstleder, Pelz oder mit Pelz gefüttert	kg
6407 04	aus Kautschuk	kg
6407 07	aus Spinnstoffwaren	kg
6407 09	aus anderen Stoffen	kg

Anmerkung.

Mit Pelz oder künstlichem Pelzwerk gefütterte Gamaschen
werden wie solche aus Pelz behandelt.

Nur für die Ausfuhr

6408 00	Einlegesohlen aus Stoffen aller Art	kg
---------	-------------------------------------------	----

Abschnitt XII. Schuhe, Kopfbedeckungen, Schirme, Modeartikel,
künstliche Blumen, Haararbeiten

Nummer

Warenbenennung

Maßstab

Kapitel 65

Kopfbedeckungen und Teile davon

Allgemeine Anmerkungen.

1. Ausgenommen von diesem Kapitel sind:
 - a) Haarnetze aus Menschenhaaren (Kap. 67);
 - b) Kopfbedeckungen aus Asbest (Kap. 68);
 - c) Hutwaren, die den Charakter von Spielzeug haben, wie Puppenhüte, Karnevalsartikel (Kap. 97).
2. Hutplatten und Manchons (zylinderförmig) aus Filz werden wie Hutstumpen behandelt.
3. Folgende Hutstumpen werden wie Hüte behandelt:
 - a) Hutstumpen, die irgendeine Bearbeitung zur Herstellung der Form (des Hutkopfes oder des Hutrandes) erfahren haben;
 - b) Hutstumpen, die ohne solche Bearbeitung üblicherweise als Hüte getragen werden;
 - c) durch Nähen hergestellte Hutstumpen, mit Ausnahme der in Nr. 6502 03 genannten, sofern sie aus spiralförmig gelegten und durch Nähen zusammengehaltenen Streifen hergestellt sind;
 - d) ausgestattete Hutstumpen; sie werden nach ihrer Beschaffenheit wie ausgestattete Hüte behandelt.
4. Als Haarfilz gilt Filz ganz oder teilweise aus Kaninchen-, Hasen-, Bisam-, Nutria- oder Biberhaaren.
5. Ausgerüstete Hüte sind Kopfbedeckungen, die mit einer oder mehreren der folgenden Ausstattungen versehen sind: Futter, Schweißbänder aus Leder oder anderen Stoffen, Randeinfassungen oder um den Hutkopf gelegte Bänder oder Schnüre, auch mit Schnallen, Knöpfen, Abzeichen oder anderen einfachen Verzierungen.
Aufgeputzte Hüte sind solche mit anderer Ausstattung. Als aufgeputzt gelten auch ausgerüstete Hüte, die nach Putzmacherart aus verschiedenen zugeschnittenen Teilen hergestellt sind.

Hutstumpen aus Filz:

	nur gefacht, auch gewalkt oder gefärbt:	
6501 11	aus Haarfilz	kg u. St
6501 19	aus anderem Filz	kg u. St
	weiter bearbeitet, aber ohne Kopf- oder Randform:	
6501 51	aus Haar- oder Haar-Velours-Filz	kg u. St
6501 59	aus anderem Filz	kg u. St

Hutstumpen, geflochten oder durch Verbindung geflochtener, gewebter oder anderer Streifen hergestellt:

6502 03	aus Stroh, Bast, Binsen, Schilf, Alfa, Raffia, Sisal, Holzspan oder anderen, nichtversponnenen pflanzlichen Stoffen, auch miteinander gemischt	kg u. St
6502 05	aus Papierstreifen, auch lackiert oder bestrichen, auch in beliebigem Verhältnis mit den unter der Nr. 6502 03 genannten Stoffen gemischt	kg u. St

**Abschnitt XII. Schuhe, Kopfbedeckungen, Schirme, Modeartikel,
künstliche Blumen, Haararbeiten**

Nummer	Warenbenennung	Maßstab
6502 07	aus Streifen aus künstlichem Stroh, künstlichem Roßhaar oder Kunststoffen, aus mit Viskose oder anderen Kunststoffen überzogenen Papierstreifen, aus mit Viskose oder anderen Kunststoffen bestrichenen oder überzogenen Spinnstoffen, auch in beliebigem Verhältnis miteinander oder mit den unter den Nrn. 6502 03 bis 6502 05 genannten Stoffen gemischt	kg u. St
6502 09	andere	kg u. St
Hüte und andere Kopfbedeckungen aus Filz, fertig oder halbfertig, aus Hutstumpen der Nrn. 6501 11 bis 6501 59 hergestellt:		
nicht ausgestattet:		
für Männer:		
6503 11	aus Haar- oder Haar-Velours-Filz	kg u. St
6503 19	aus anderem Filz	kg u. St
für Frauen und Kinder:		
6503 41	aus Haar- oder Haar-Velours-Filz	kg u. St
6503 49	aus anderem Filz	kg u. St
ausgestattet:		
für Männer:		
6503 61	aus Haar- oder Haar-Velours-Filz	kg u. St
6503 69	aus anderem Filz	kg u. St
für Frauen und Kinder:		
6503 91	aus Haar- oder Haar-Velours-Filz	kg u. St
6503 99	aus anderem Filz	kg u. St
Hüte und andere Kopfbedeckungen, fertig oder halbfertig, geflochten oder durch Verbindung geflochtener, gewebter oder anderer Streifen hergestellt:		
6504 01	Hutstumpen, die zolltariflich wie Hüte zu behandeln sind	kg u. St
Hüte und andere Kopfbedeckungen, fertig oder halbfertig:		
nicht ausgestattet:		
6504 10	für Männer	kg u. St
6504 40	für Frauen und Kinder	kg u. St
ausgestattet:		
6504 60	für Männer	kg u. St
6504 90	für Frauen und Kinder	kg u. St
Hüte und andere Kopfbedeckungen aus Gewirken oder aus Stücken von anderen Spinnstoffwaren, ausgenommen Kopfbedeckungen aus Streifen; Haarnetze:		
6505 10	Fez, Chéchias und ähnliche Kopfbedeckungen, auch gewirkt	kg u. St
6505 20	Mützen, Uniformkappen und dergleichen, mit Schirm	kg u. St
6505 30	Helme aus Kork, Holunder- oder Aloemark oder ähnlichen Stoffen, mit Geweben überzogen oder ausgestattet (sog. Tropenhelme)	kg u. St

Abschnitt XII. Schuhe, Kopfbedeckungen, Schirme, Modeartikel,
künstliche Blumen, Haararbeiten

Nummer	Warenbenennung	Maßstab
6505 40	waschbare Kopfbedeckungen ohne Gestell; Haarnetze aus Tüll, Gewirken, Netzstoffen oder dergleichen, ausgenommen Haarnetze aus Menschenhaaren (6708 00)	kg
6505 50	Kopfbedeckungen aus Gewirken, auch nicht gewalkt oder nicht gefilzt, auch mit Innenausrüstung, anderweit weder genannt noch inbegriffen (Barette, Mützen, Kappen und dergleichen)	kg u. St
	Hüte und andere Kopfbedeckungen:	
	aus Geweben aus Seide, Reyon (Kunstseide), Zellwolle oder synthetischen Spinnstoffen:	
6505 81	nicht ausgestattet	kg u. St
6505 85	ausgestattet	kg u. St
	aus anderen Spinnstoffen:	
6505 91	nicht ausgestattet	kg u. St
6505 95	ausgestattet	kg u. St
	Anderer Hüte und Kopfbedeckungen, auch ausgestattet, anderweit weder genannt noch inbegriffen:	
6506 10	aus Pelz	kg u. St
6506 20	aus Häuten, Leder oder Kunstleder	kg u. St
6506 40	aus Kautschuk	kg u. St
6506 80	aus Metall	kg u. St
	aus anderen Stoffen:	
6506 91	nicht ausgestattet	kg u. St
6506 95	ausgestattet	kg u. St
	Zubehörteile für Kopfbedeckungen, anderweit weder genannt noch inbegriffen:	
	Bänder für die Innenausrüstung von Kopfbedeckungen:	
6507 11	aus Leder oder Kunstleder	kg
6507 19	aus anderen Stoffen	kg
6507 30	Innenfutter und Innenfutterböden	kg
6507 50	Hutgestelle und Sprungfedern für zusammenklappbare Hüte; Mützenschirme und Kinnbänder	kg

Abschnitt XII. Schuhe, Kopfbedeckungen, Schirme, Modeartikel,
künstliche Blumen, Haararbeiten

Nummer	Warenbenennung	Maßstab
--------	----------------	---------

Kapitel 66

Regenschirme, Sonnenschirme, Gehstöcke, Peitschen, Reitgeräten

Allgemeine Anmerkung.

Ausgenommen von diesem Kapitel sind:

- a) Schirmbezüge, ganz oder in Teilen, aus Spinnstoffen oder anderen Stoffen; sie werden nach ihrer stofflichen Beschaffenheit behandelt;
- b) die folgenden Zubehörgegenstände für Schirme, wenn sie gesondert ein- oder ausgeführt werden:
 1. Schirmhüllen, Quasten, Troddeln und dergleichen aus Stoffen aller Art,
 2. andere Zubehörgegenstände aus Spinnstoffen; sie werden nach ihrer stofflichen Beschaffenheit behandelt;
- c) Regen- und Sonnenschirme, die sich nach ihrem Verwendungszweck als Kinderspielzeug kennzeichnen (Kap. 97);
- d) Stockflinten, Stockdegen und dergleichen (Kap. 93);
- e) Skistöcke (Kap. 97).

Regen- und Sonnenschirme, auch Stockschirme und Gartenschirme, mit Bezug:

Regen-, Sonnen- und Stockschirme, bezogen mit:	
6601 11	Geweben aus Seide, synthetischen oder künstlichen Spinnstoffen kg u. St
6601 19	anderen Geweben oder anderen Stoffen kg u. St
6601 90	Gartenschirme, Marktschirme und ähnliche Schirme kg u. St

Gehstöcke, auch Bergstöcke und Stöcke mit Sitzvorrichtung; Peitschen, Reitgeräten und dergleichen:

6602 20	gebogene Holzrohlinge für Gehstöcke und Schirme kg
Gehstöcke (z. B. Spazier-, Berg-, Kranken- und Jagdstöcke):	
6602 32	aus Holz, Bambus, Stuhlrohr, Binsen oder dergleichen kg u. St
6602 35	aus unedlen Metallen, auch vergoldet oder versilbert kg u. St
6602 39	aus anderen Stoffen kg u. St
6602 90	Peitschen, Reitgeräten und dergleichen kg u. St

Teile von Schirmen, Gehstöcken, Peitschen, Reitgeräten oder dergleichen sowie Zubehörgegenstände:

6603 10	ganz oder teilweise aus Edelmetallen oder Edelmetallplattierungen, aus Perlmutter, Schildpatt, Elfenbein, Bernstein, Edelsteinen oder Halbedelsteinen kg
aus anderen Stoffen:	
Schirmstöcke, Schirmgriffe und -knäufe und Teile davon:	
6603 32	aus Holz, Bambus, Stuhlrohr, Binsen oder dergleichen kg
6603 35	aus unedlen Metallen, auch vergoldet oder versilbert kg
6603 39	aus anderen Stoffen kg

Abschnitt XII. Schuhe, Kopfbedeckungen, Schirme, Modeartikel,
künstliche Blumen, Haararbeiten

Nummer	Warenbenennung	Maßstab
	Schirmgestelle, zusammengesetzt, auch mit Stock oder Griff; Gestellstangen und andere Teile von Schirmgestellen:	
6603 51	aus unedlen Metallen, auch vergoldet oder versilbert, einschließlich der Gestelle mit Stöcken aus anderen Stoffen ..	kg
6603 59	aus anderen Stoffen	kg
	Peitschen- und Reitgertenstiele und Teile davon:	
6603 72	aus Holz, Bambus, Stuhlrohr, Binsen oder dergleichen	kg
6603 75	aus unedlen Metallen, auch vergoldet oder versilbert	kg
6603 79	aus anderen Stoffen	kg
	andere Teile:	
6603 91	aus unedlen Metallen, auch vergoldet oder versilbert	kg
6603 99	aus anderen Stoffen	kg

Anmerkung.

Schirmhüllen und andere Zubehörgegenstände für Schirme werden, wenn sie zugleich mit den Schirmen, zu denen sie gehören, ein- oder ausgehen, nicht nach den Nrn. 6603 10 bis 6603 99, sondern wie die Schirme nach den Nrn. 6601 11 bis 6601 90 behandelt.

**Abschnitt XII. Schuhe, Kopfbedeckungen, Schirme, Modeartikel,
künstliche Blumen, Haararbeiten**

Nummer	Warenbenennung	Maßstab
--------	----------------	---------

Kapitel 67

**Zugerichtete Schmuckfedern und Waren aus Federn;
künstliche Blumen; Haararbeiten; Fächer**

Allgemeine Anmerkungen.

1. Ausgenommen von diesem Kapitel sind:
 - a) Filtertücher aus Haaren (Kap. 59);
 - b) Blumenmotive aus Spitzen oder Stickerei (Abschnitt XI);
 - c) Kopfbedeckungen aus Federn oder künstlichen Blumen (Kap. 65);
 - d) Kissen und andere Bettausstattungen, bei denen die Federn nur als Füllung dienen (Kap. 94);
 - e) Staubwedel aller Art, Siebe aus Haaren (Kap. 96);
 - f) Spielzeug, Sportgeräte und Karnevalsartikel (Kap. 97);
 - g) Nachahmungen von Blumen, Blättern oder Früchten, auch Teile davon aus keramischen Stoffen, Glas, Schnitz- oder Formstoffen (Kap. 69, 70 und 95). Das gleiche gilt für Gold- und Silberschmiedearbeiten sowie für Schmuckwaren aus Metallen aller Art (Kap. 71).
2. Künstliche Blumen, Teile davon und Fächer aus Federn fallen unter die Nrn. 6.01 90, 6.05 90 oder 6.03 00, nicht unter die Nr. 6.03 00.
3. Bei der statistischen Behandlung von künstlichen Blumen, Blättern oder Früchten bleiben die zur Herstellung der Stiele, Staubfäden und Stempel oder die zur Füllung verwendeten Stoffe außer Betracht.

6701 00	Schmuckfedern, einschließlich Vogelbälge und Teile davon mit Federn, zugerichtet	g
6702 00	Schmuckfedern, einschließlich Vogelbälge und Teile davon mit Federn, nur montiert	g
6703 00	Waren aus Federn, anderweit weder genannt noch inbegriffen	kg

Anmerkung.

Kleider und Bekleidungszubehör mit Teilen aus Federn oder Daunern fallen unter die Nr. 6703 00, wenn diese Teile über den Umfang eines gewöhnlichen Besatzes hinausgehen.

Teile von künstlichen Blumen, Blättern oder Früchten:

6704 10	aus Spinnstoffen	kg
6704 50	aus Kunststoffen, Kautschuk oder Wachs	kg
6704 90	aus anderen Stoffen	kg

Künstliche Blumen, Blätter und Früchte sowie Waren daraus, anderweit weder genannt noch inbegriffen:

6705 10	aus Spinnstoffen	kg
6705 50	aus Kunststoffen, Kautschuk oder Wachs	kg
6705 90	aus anderen Stoffen	kg

Menschenhaare und Tierhaare, zugerichtet, für Haararbeiten:

6706 10	Menschenhaare	kg
6706 50	Tierhaare	kg

**Abschnitt XII. Schuhe, Kopfbedeckungen, Schirme, Modeartikel,
künstliche Blumen, Haararbeiten**

Nummer	Warenbenennung	Maßstab
6707 00	Perücken, Haarunterlagen, Locken und ähnliche Waren aus Menschenhaaren, Tierhaaren oder Spinnstoffen	kg
6708 00	Andere Waren aus Menschenhaaren, anderweit weder genannt noch inbegriffen	kg
6709 00	Fächer, auch nicht montiert	kg

Abschnitt XIII

Waren aus Steinen, Gips, Zement, Asbest, Glimmer oder anderen mineralischen Stoffen; keramische Erzeugnisse; Glas und Glaswaren

Kapitel 68

Waren aus Steinen, Gips, Zement, Asbest, Glimmer oder anderen mineralischen Stoffen

Allgemeine Anmerkungen.

1. Ausgenommen von diesem Kapitel sind:
 - a) Waren des Kapitels 25;
 - b) beschriebene oder getränkte Papiere und Pappen des Kapitels 48 (z. B. mit Glimmerstaub oder Graphit überzogene Papiere und Pappen); Platten aus Papiermasse für Filter, in Verbindung mit Asbestfasern (Kap. 48);
 - c) beschriebene Gewebe des Kapitels 59 (z. B. mit Glimmerstaub überzogene Gewebe);
 - d) Edelsteine, Halbedelsteine und Gegenstände daraus (Kap. 71);
 - e) Lithographiesteine, zugerichtet (Kap. 84);
 - f) Isolatoren und Isolierteile für elektrische Maschinen und Apparate (Kap. 85);
 - g) Quarz, optisch bearbeitet, ungefaßt oder gefaßt (Kap. 90);
 - h) Waren des Kapitels 91 (Uhrmacherwaren), insbesondere Gehäuse für Standuhren und andere Uhrmacherwaren;
 - i) Waren aus Meerscham, Bernstein und Jett (Kap. 95);
 - k) Spiele, Spielzeug und Sportgeräte (Kap. 97);
 - l) Knöpfe; Schiefergriffel, Schiefertafeln und Wandtafeln aus Schiefer, zum Schreiben und Zeichnen (Kap. 98);
 - m) Kunstgegenstände, Sammlungsstücke und Antiquitäten (Kap. 99).
2. Waren in Verbindung mit anderen Stoffen als Edelmetallen oder Edelmetalllegierungen bleiben in diesem Kapitel, wenn sie offensichtlich die charakteristischen Merkmale von Waren aus Steinen oder aus anderen mineralischen Stoffen dieses Kapitels aufweisen.

Pflastersteine, Bordsteine und Pflasterplatten aus Naturstein:

6801 10	Bordsteine	kg
6801 30	Pflastersteine	kg
6801 50	Pflasterplatten	kg

Waren aus Werk- oder Hausteinen (ausgenommen Schiefer) oder aus Speckstein, mit Ausnahme der Waren der Nrn. 6801 10 bis 6801 50:

lediglich behauen oder zugerichtet, mit ebener Oberfläche:		
6802 11	aus Marmor oder ähnlichen polierbaren Kalksteinen	kg
6802 12	aus Alabaster	kg
6802 15	aus Granit, Porphy, Syenit, Lava, Basalt, Gneis, Trachyt oder ähnlichen harten Steinen	kg
6802 18	aus Sandstein	kg
6802 19	aus anderen Steinen	kg

Abschnitt XIII. Waren aus Steinen usw.; keramische Erzeugnisse; Glas und Glaswaren

Nummer	Warenbenennung	Maßstab
	profiliert oder abgedreht, jedoch weder poliert noch verziert noch anders bearbeitet:	
6802 31	aus Marmor oder ähnlichen polierbaren Kalksteinen	kg
6802 32	aus Alabaster	kg
6802 35	aus Granit, Porphy, Syenit, Lava, Basalt, Gneis, Trachyt oder ähnlichen harten Steinen	kg
6802 38	aus Sandstein	kg
6802 39	aus anderen Steinen	kg
	poliert, verziert oder mit einer über das Proflieren oder Abdrehen hinausgehenden Bearbeitung, aber ohne Bildhauerarbeit:	
6802 51	aus Marmor oder ähnlichen polierbaren Kalksteinen	kg
6802 52	aus Alabaster	kg
6802 55	aus Granit, Porphy, Syenit, Lava, Basalt, Gneis, Trachyt oder ähnlichen harten Steinen	kg
6802 58	aus Sandstein	kg
6802 59	aus anderen Steinen	kg
	mit Bildhauerarbeit:	
6802 71	aus Marmor oder ähnlichen polierbaren Kalksteinen	kg
6802 72	aus Alabaster	kg
6802 75	aus Granit, Porphy, Syenit, Lava, Basalt, Gneis, Trachyt oder ähnlichen harten Steinen	kg
6802 78	aus Sandstein	kg
6802 79	aus anderen Steinen	kg
	Anmerkungen.	
	1. Steinwaren unterscheiden sich von den rohen oder nur zerteilten Steinen des Kapitels 25 dadurch, daß sie wenigstens eine Bearbeitung durch Ebnen oder Behauen erfahren haben oder irgendeine andere, die über das einfache Zerteilen mit der Säge oder mit anderen Werkzeugen hinausgeht.	
	2. Einfache, vertieft oder erhaben angebrachte Aufschriften gelten nicht als Bildhauerarbeit, sondern als Verzierung.	
	Schiefer, bearbeitet, und Waren aus Natur- oder Preßschiefer:	
6803 10	Schieferplatten	kg
6803 20	Dachschiefer und Tafelschiefer	kg
6803 90	andere Waren aus Naturschiefer oder Preßschiefer	kg
	Mühlsteine, Schleifsteine, Schleifscheiben und Schleifkörper von anderer Form, zum Mahlen, Zerfasern, Schleifen, Polieren oder Schneiden oder für ähnliche Zwecke, aus Naturstein oder künstlich hergestellt aus natürlichen oder künstlichen Schleifrohstoffen, auch in Verbindung mit Achsen, jedoch ohne Gestell; Segmente und andere Teile davon:	
	Mühlsteine und Steine zum Zerfasern sowie Teile davon:	
6804 11	aus Naturstein	kg
6804 15	künstlich hergestellt aus natürlichen oder künstlichen Schleifrohstoffen	kg
	Schleifsteine, Schleifscheiben und andere Schleifkörper zum Schleifen, Wetzen, Polieren, Schneiden oder dergleichen (z. B. Schleifringe, Schleiftöpfe, Schleiftassen, Trennscheiben) sowie Teile davon:	
6804 51	aus Naturstein	kg

Abschnitt XIII. Waren aus Steinen usw.; keramische Erzeugnisse; Glas und Glaswaren

Nummer	Warenbenennung	Maßstab
	künstlich hergestellt:	
6804 52	magnesitgebunden	kg
	andere:	
6804 54	aus Diamant	g
6804 56	aus anderen natürlichen Schleifrostoffen, auch mit Teilen aus Naturstein, ohne Rücksicht auf das Mengenverhältnis	kg
6804 58	aus künstlichen Schleifrostoffen, auch mit anderen Stoffen gemischt	kg
	Schleif-, Polier- und Wetzsteine zum Handgebrauch, aus Naturstein oder künstlich hergestellt aus natürlichen oder künstlichen Schleifrostoffen, auch in Verbindung mit anderen Stoffen:	
6805 10	aus Naturstein, halbfertig oder fertig	kg
	künstlich hergestellt:	
6805 56	aus natürlichen Schleifrostoffen, auch mit Teilen aus Naturstein, ohne Rücksicht auf das Mengenverhältnis	kg
6805 58	aus künstlichen Schleifrostoffen, auch mit anderen Stoffen gemischt	kg
	Schleifrostoffe, natürliche und künstliche, in Pulver- oder Körnerform, auf Geweben, Papier, Pappe oder anderen Stoffen, auch zugeschnitten, genäht oder anders zusammengefügt:	
6806 10	auf Geweben	kg
6806 50	auf Papier oder Pappe	kg
6806 70	auf Geweben in Verbindung mit Papier oder Pappe	kg
6806 90	auf anderen Stoffen	kg
	Schlackenwolle, Steinwolle; Wärme-, Kälte- und Schallschutzmassen aus mineralischen Stoffen und Waren daraus, mit Ausnahme keramischer Waren und Waren auf der Grundlage von Asbest:	
6807 10	Schlackenwolle, Steinwolle	kg
	Wärme-, Kälte- und Schallschutzmassen und Waren daraus:	
6807 51	aus Kieselgur (Infusorienerde, Fossilienmehl) oder anderen Kiesel-erden	kg
6807 59	aus Magnesiumkarbonat oder anderen mineralischen Stoffen	kg
	Waren aus Asphalt oder aus ähnlichen Stoffen (Erdölpech, Kohlenteerpech und dergleichen), auch in Verbindung mit anderen Stoffen, anderweit weder genannt noch inbegriffen (z. B. Bausteine, Bauplatten und Rohre):	
6808 10	Asphaltplatten	kg
6808 90	andere Waren aus Asphalt oder aus ähnlichen Stoffen	kg
	Paneele, Dielen, Platten, Blöcke und ähnliche Waren aus Holzfasern, Holzspänen, Holzabfällen, Pflanzenfasern oder Stroh, mit Zement oder ähnlichen mineralischen Bindemitteln hergestellt:	
6809 10	aus Holzwolle, Holzfasern, Holzspänen oder Holzabfällen, auch aus Sägemehl	kg
6809 90	aus anderen Stoffen	kg

Abschnitt XIII. Waren aus Steinen usw.; keramische Erzeugnisse; Glas und Glaswaren

Nummer Warenbenennung Maßstab

Waren aus Gips oder aus Mischungen auf der Grundlage von Gips, anderweit weder genannt noch inbegriffen:

6810 10	Platten, Tafeln, Dielen, Paneele und andere Gipswaren für Bauzwecke	kg
6810 90	andere Gipswaren (z. B. Abgüsse)	kg

Waren aus Zement, Beton oder Kunststein, auch bewehrt, anderweit weder genannt noch inbegriffen (z. B. Bausteine, Platten und Rohre):

für Bauzwecke:

6811 11	aus Bims	kg
6811 19	aus anderen Baustoffen	kg
6811 90	für andere Zwecke	kg

Waren aus Asbestzement, Zellulosezement oder anderem Faserzement:

weder glasiert noch emailliert:

6812 11	Dachplatten, glatt oder geformt, Dielen und Paneele	kg
6812 15	Rohre, Rohrverbindungsstücke, Rohrformstücke und Rohrleitungs- zubehör	kg
6812 19	andere Waren	kg
6812 50	glasiert oder emailliert	kg

Asbestwaren (z. B. Pappe, Fäden, Gewebe, Bekleidungsstücke, Kopfbedeckungen, Schuhe und andere Waren), auch bewehrt, mit Ausnahme der Waren der Nr. 6814 00:

Papier, Pappe und Filz aus Asbest, auch in Verbindung mit Kautschuk oder Kautschukoiden:

6813 11	mit Kautschukzusatz	kg
6813 19	ohne Kautschukzusatz	kg

Fäden, Schnüre, Seile, Geflechte und Dichtungstreifen aus Asbest, auch in Verbindung mit Spinnstoffen oder Graphit oder imprägniert:

6813 31	Fäden (Garne und Zwirne)	kg
6813 35	Schnüre, Seile, Geflechte und Dichtungstreifen	kg

Gewebe aus Asbest, auch in Verbindung mit Spinnstoffen oder Glasfasern oder mit Kautschuk getränkt:

6813 51	mit Kautschuk getränkt (Asbestkautschukwaren)	kg
6813 59	nicht mit Kautschuk getränkt	kg

6813 90	Bekleidungsstücke, Kopfbedeckungen, Schuhe, Wärmeschutzdecken, technische Gegenstände und andere Waren aus Asbest	kg
---------	-------------------------------------------------------------------------------------------------------------------------	----

6814 00	Bremsbelag, Kupplungsbelag und ähnlicher Reibungsbelag aller Art auf der Grundlage von Asbest, anderen mineralischen Stoffen oder Zellstoff, auch in Verbindung mit Spinnstoffen oder anderen Stoffen, in Form von Segmenten, Scheiben, Ringen, Streifen, Tafeln, Platten oder Rollen	kg
---------	---------------------------------------------------------------------------------------------------------------------------------------------------------------------------------------------------------------------------------------------------------------------------------------------	----

Abschnitt XIII. Waren aus Steinen usw.; keramische Erzeugnisse; Glas und Glaswaren

Nummer	Warenbenennung	Maßstab
Glimmer, bearbeitet, und Glimmerwaren, einschließlich Glimmer auf Papier oder Geweben (z. B. Mikanitplatten, Mikafolien):		
6815 10	Blätter und Plättchen aus Glimmer, mit regelmäßiger Form, für bestimmte Zwecke zugerichtet (anderer: 2526 14)	kg
6815 30	aus Glimmerschuppen geklebte Blätter, auch auf Papier oder Geweben (z. B. Mikanitplatten und Mikafolien)	kg
6815 90	andere Glimmerwaren	kg
Waren aus Steinen oder ähnlichen mineralischen Stoffen, anderweit weder genannt noch inbegriffen:		
6816 10	Figuren, Phantasiewaren, Zier- und Schmuckgegenstände aus Steinen oder anderen mineralischen Stoffen, im Stückgewicht von 10 kg oder weniger	kg
6816 91	Kalksandsteine	kg
6816 93	Schlackenpflastersteine	kg
6816 95	Schmelzbasaltwaren	kg
6816 99	andere Waren aus Steinen oder ähnlichen mineralischen Stoffen	kg

Kapitel 69

Keramische Erzeugnisse

Allgemeine Anmerkungen.

1. Dieses Kapitel enthält Waren, die aus Ton oder anderen mineralischen Stoffen geformt und in der Regel durch Brennen fertiggestellt worden sind.
2. Ausgenommen von diesem Kapitel sind:
 - a) Sögerkegel (Kap. 38);
 - b) Rundsteine zum Schleifen, Polieren usw. aus keramischen Stoffen (Kap. 68);
 - c) Waren des Kapitels 71, insbesondere solche, auf die die Begriffsbestimmung für Phantasieschmuck zutrifft;
 - d) Teile und Gegenstände aus geglühter Kohle für die Elektrotechnik; Isolatoren und Isolierteile für elektrische Maschinen und Apparate (Kap. 85);
 - e) künstliche Zähne aus keramischen Stoffen (Kap. 90);
 - f) Waren des Kapitels 91 (Uhrmacherwaren), insbesondere Gehäuse für Standuhren und andere Uhrmacherwaren;
 - g) Sriele, Spielzeug und Sportgeräte (Kap. 97);
 - h) Knöpfe, Tabakpfeifen und andere Waren des Kapitels 98;
 - i) Kunstgegenstände, Sammlungsstücke und Antiquitäten (Kap. 99).
3. Stopfen, Deckel und andere Verschlüsse aus Stoffen aller Art werden wie die Waren behandelt, zu denen sie gehören, wenn sie mit ihnen zusammen ein- oder ausgehen. Gesondert ein- oder ausgehende oder überzählige Stücke werden nach ihrer Beschaffenheit behandelt.
4. Keramische Erzeugnisse in Verbindung mit anderen Stoffen als Edelmetallen oder Edelmetallplattierungen bleiben in diesem Kapitel, wenn sie offensichtlich die charakteristischen Merkmale keramischer Erzeugnisse aufweisen.

I. Wärmeisolierende und feuerfeste Waren

6901 00 Wärmeisolierende Steine, Platten und andere wärmeisolierende Teile aus Kieselgur (Infusorienerde, Fossilienmehl) oder aus anderen ähnlichen Kieselerden kg

Feuerfeste Steine, Platten (Fliesen) und andere feuerfeste Bauteile:

6902 10 magnesit-, dolomit- oder chromithaltig kg

6902 30 metalloxydhaltig und gesintert mit einem Gehalt an Metalloxyden von mehr als 90 vH (z. B. Berylliumoxyd, Magnesiumoxyd, Spinell, Thoriumoxyd, Zirkonoxyd, Oxyde der seltenen Erden und chemisch gewonnenes Aluminiumoxyd) kg

aus anderen Stoffen:

6902 91 Silikasteine kg

6902 92 Schamottesteine mit einem Tonerdegehalt von 45 vH oder weniger kg

6902 99 andere feuerfeste Steine, Platten und Bauteile kg

Abschnitt XIII. Waren aus Steinen usw.; keramische Erzeugnisse; Glas und Glaswaren

Nummer	Warenbenennung	Maßstab
--------	----------------	---------

Andere feuerfeste Erzeugnisse (z. B. Retorten, Schmelztiegel aller Art, Muffeln, Ausgüsse, Düsen, Stopfen, Stützen, Rohre, Rohrformstücke und Stäbe):

6903 10	magnesit-, dolomit- oder chromithaltig	kg
6903 30	metalloxydhaltig und gesintert mit einem Gehalt an Metall- oxyden von mehr als 90 vH (z. B. Berylliumoxyd, Magnesium- oxyd, Spinell, Thoriumoxyd, Zirkonoxyd, Oxyde der seltenen Erden und chemisch gewonnenes Aluminiumoxyd)	kg
6903 50	graphithaltig oder Kohlenstoff in anderer Form enthaltend	kg
	aus anderen Stoffen:	
6903 92	Schamotteerzeugnisse	kg
6903 99	andere feuerfeste Erzeugnisse	kg

II. Andere keramische Erzeugnisse

Mauerziegel:

	aus gewöhnlichem Ton:	
6904 11	Vollmauerziegel	kg u. St
6904 15	Hohlziegel	kg u. St
6904 19	andere Mauerziegel	kg u. St
6904 90	Klinker, säurefeste Steine und andere Mauerziegel	kg

Dachziegel, Bauzierate (z. B. Gesimse, Friese) und andere Baukeramik (z. B. Kaminaufsätze und Kaminsteine):

	Dachziegel:	
6905 11	Biberschwänze	kg u. St
6905 19	andere Dachziegel	kg u. St
6905 90	Bauzierate und andere Baukeramik	kg

Rohre, Verbindungsstücke und andere Teile für Kanalisation, Entwässerung oder ähnliche Zwecke:

6906 01	aus gewöhnlichem Ton	kg
6906 03	aus Steinzeug	kg

Boden- und Wandbekleidungsplatten, Fliesen, unglasiert:

6907 01	aus gewöhnlichem Ton	kg u. St
	aus anderen keramischen Stoffen:	
6907 05	Steinzeugfliesen	kg u. St
6907 09	andere	kg u. St

Glasierte Boden- und Wandbekleidungsplatten, Fliesen:

6908 01	aus gewöhnlichem Ton	kg u. St
	aus anderen keramischen Stoffen:	
6908 05	Steingutfliesen	kg u. St
6908 09	andere	kg u. St

Abschnitt XIII. Waren aus Steinen usw.; keramische Erzeugnisse; Glas und Glaswaren

Nummer	Warenbenennung	Maßstab
Geräte und Apparate für chemische oder andere technische Zwecke; Tröge, Wannen und andere ähnliche Behältnisse für die Land- wirtschaft; Krüge und andere Behälter für Transport oder Ver- packungszwecke:		
Geräte und Apparate für chemische oder andere technische Zwecke:		
6909 12	aus grobem Steinzeug	kg
aus anderen keramischen Stoffen:		
6909 14	für Laboratoriumszwecke	kg
6909 16	für andere technische Zwecke	kg
Tröge, Wannen und ähnliche Behältnisse für die Landwirt- schaft:		
6909 52	aus grobem Steinzeug	kg
6909 59	aus anderen keramischen Stoffen	kg
Krüge und andere Behälter für Transport- oder Verpackungs- zwecke:		
aus grobem Steinzeug, mit einem Inhalt:		
6909 84	von 2,5 l oder weniger	kg u. St
6909 86	von mehr als 2,5 l	kg u. St
6909 89	aus anderen keramischen Stoffen	kg
Installationsgegenstände für sanitäre oder hygienische Zwecke (Aus- güsse, Waschbecken, Bidets, Klosettbecken, Badewannen und der- gleichen):		
6910 02	aus grobem Steinzeug	kg
6910 04	aus Feinsteinzeug, Steingut, feinen Erden, einschließlich Feuer- ton	kg
6910 07	aus Porzellan	kg
Geschirr, Haushaltsgeräte und Toilettengegenstände aus Porzellan:		
Geschirr:		
undekoriert (weiß oder einfarbig):		
6911 10	Tafel-, Haushalts- und Küchengeschirr	kg
6911 30	Gaststätten-, Hotel-, Krankenhauseschirr und sonstiges Geschirr, einschließlich des feuerfesten Geschirrs	kg
dekoriert:		
Tafel-, Haushalts- und Küchengeschirr:		
6911 51	Silberporzellan	kg
6911 59	anderes Porzellan	kg
6911 70	Gaststätten-, Hotel-, Krankenhauseschirr und sonstiges Geschirr, einschließlich des feuerfesten Geschirrs	kg
6911 90	Haushaltsgeräte und Toilettengegenstände	kg
Geschirr, Haushaltsgeräte und Toilettengegenstände aus anderen keramischen Stoffen:		
6912 10	aus gewöhnlichem Ton	kg
6912 20	aus gewöhnlichem Steinzeug	kg
6912 30	aus Feinsteinzeug	kg

Abschnitt XIII. Waren aus Steinen usw.; keramische Erzeugnisse; Glas und Glaswaren

Nummer	Warenbenennung	Maßstab
--------	----------------	---------

aus Steingut, feinen Erden oder Halbporzellan:

Geschirr:

6912 91	undekoriert (weiß oder einfarbig)	kg
6912 95	dekoriert	kg
6912 99	Haushaltsgeräte und Toilettengegenstände	kg

Figuren, Phantasiegegenstände, Einrichtungs-, Schmuck- und Ziergegenstände:

6913 01	aus gewöhnlichem Ton	kg
6913 03	aus Steinzeug	kg
6913 05	aus Steingut, feinen Erden oder Halbporzellan	kg
6913 07	aus Porzellan	kg

Anmerkung.

Elektrische Leuchten aus keramischen Stoffen fallen in der Ausfuhr unter die Nrn. 8536 11 bis 8536 70.

Andere Waren aus keramischen Stoffen:

6914 01	aus gewöhnlichem Ton	kg
6914 02	aus grobem Steinzeug	kg
6914 07	aus Porzellan	kg
6914 09	aus anderen keramischen Stoffen	kg

Kapitel 70

Glas und Glaswaren

Allgemeine Anmerkungen.

1. Ausgenommen von diesem Kapitel sind:
 - a) Schmelzglasuren (Kap. 32);
 - b) Stickereien mit Stickfäden aus Glas und Applikationsarbeiten aus Glasfäden (Kap. 58).
Jedoch bleiben Ätz- und Luftstickereien und Stickereien ohne sichtbaren Grund aus Glasfäden in diesem Kapitel;
 - c) Waren des Kapitels 71, insbesondere Phantasieschmuck;
 - d) Isolatoren, Isolierteile für elektrische Maschinen und Apparate sowie Glasgefäße für Akkumulatoren (Kap. 85);
 - e) optisch bearbeitetes Glas, Injektionsspritzen sowie Thermometer, Barometer, Aräometer und andere wissenschaftliche Meß- und Präzisionsinstrumente (Kap. 90);
 - f) Spiele, Spielzeug, Christbaumschmuck und andere in das Kapitel 97 fallende Waren aus Glas;
 - g) Knöpfe, gebrauchsfertige Parfümzerstäuber, Isolierflaschen und andere Isolierbehälter (Kap. 98).
2. Bleikristallglas ist alles Glas mit einem Gehalt an Blei von mehr als 24 vH des Gewichts, ausgedrückt in Bleioxyd (PbO).
3. Stopfen, Deckel und andere Verschlüsse aus Stoffen aller Art werden wie die Waren behandelt, zu denen sie gehören, wenn sie mit ihnen zusammen ein- oder ausgehen. Gesondert ein- oder ausgehende oder überzählige Stücke werden nach ihrer Beschaffenheit behandelt.
4. Glaswaren in Verbindung mit anderen Stoffen als Edelmetallen oder Edelmetalllegierungen bleiben in diesem Kapitel, wenn sie offensichtlich die charakteristischen Merkmale von Glaswaren aufweisen.

—————

Glasscherben, andere Glasabfälle und Glasbruch: Glasmasse (ausgenommen optisches Glas); Vitrit in Brocken oder in Pulverform:

7001 10	Glasscherben, andere Glasabfälle und Glasbruch	kg
7001 50	Glasmasse (ausgenommen optisches Glas); Vitrit in Brocken oder Pulverform	kg

Glasstaub, Glasfritte in Brocken oder in Pulverform; Email in Brocken, Stäben, Röhren oder in Pulverform:

7002 11	Glasstaub, Glasfritte	kg
7002 15	Überfangglas	kg

Glas in Form von Stangen, Stäben, Kugeln oder Röhren (ausgenommen optisches Glas):

7003 10	Glasröhren	kg
7003 90	Stangen, Stäbe und Kugeln aus Glas	kg

Gußglas (gegossenes oder gewalztes Flachglas), nicht bearbeitet, in quadratischen oder rechteckigen Scheiben oder Platten, auch bereits bei der Herstellung gefärbt, überfangen, undurchsichtig gemacht oder mit Drahteinlagen verstärkt:

7004 10	Spiegelrohglas	kg
---------	----------------------	----

Abschnitt XIII. Waren aus Steinen usw.; keramische Erzeugnisse; Glas und Glaswaren

Nummer	Warenbenennung	Maßstab
<p>Gußglas, glatt, gehämmert, geriffelt, gewellt oder mit sonstiger Oberflächenmusterung, auch sogenanntes Kathedralglas:</p>		
7004 50	mit Drahteinlage (Drahtglas)	kg
<p>ohne Drahteinlage:</p>		
<p>durchscheinend:</p>		
7004 91	naturfarbig	kg
7004 95	gefärbt	kg
7004 99	undurchsichtig	kg
<p>Tafelglas (gezogenes oder geblasenes Flachglas), nicht bearbeitet, in quadratischen oder rechteckigen Tafeln, auch bereits bei der Herstellung gefärbt, überfangen oder undurchsichtig gemacht:</p>		
<p>ungefärbt (naturfarbig), mit einer Dicke:</p>		
7005 11	von mehr als 4 mm (Dickglas)	kg
7005 15	von mehr als 0,5 bis 4 mm	kg
7005 19	von 0,5 mm oder weniger	kg
<p>gefärbt, überfangen oder undurchsichtig gemacht:</p>		
7005 91	Antikglas	kg
7005 99	anderes Tafelglas	kg
<p>Spiegelglas (aus Spiegelrohglas oder aus anderem Flachglas, geschliffen oder poliert), auch bereits bei der Herstellung mit Drahteinlagen verstärkt oder überfangen, in quadratischen oder rechteckigen Tafeln:</p>		
7006 10	Drahtspiegelglas, auch gefärbt	kg
7006 20	Spiegelglas, auf beiden Seiten nur geschliffen (twinirtes Spiegelglas)	kg
<p>anderes Spiegelglas:</p>		
7006 91	ungefärbt	kg
7006 96	gefärbt, überfangen oder undurchsichtig gemacht	kg
<p>Flachglas jeder Art, anders als quadratisch oder rechteckig zugeschnitten oder weiter bearbeitet als nur geschliffen oder poliert; wärmeisolierendes Glas aus mehreren Schichten; Kunstverglasungen:</p>		
7007 10	wärmeisolierendes Glas aus mehreren Schichten	kg
7007 30	Kunstverglasungen	kg
<p>anderes Flachglas:</p>		
7007 91	nur zugeschnitten	kg
7007 99	weiter bearbeitet (z. B. mit abgeschrägten oder abgeschliffenen Rändern, mattiert, geätzt, bemalt, vergoldet, versilbert)	kg
<p>Sicherheitsglas, auch bearbeitet:</p>		
7008 10	Einschichtglas	kg
7008 50	Mehrschichtglas (Verbundglas)	kg

Abschnitt XIII. Waren aus Steinen usw.; keramische Erzeugnisse; Glas und Glaswaren

Nummer	Warenbenennung	Maßstab
--------	----------------	---------

Spiegel aus Glas, auch gerahmt, einschließlich der Rückspiegel:

	nicht gerahmt:	
7009 11	unbearbeitet, jedoch auch zugeschnitten	kg
7009 19	bearbeitet	kg
	gerahmt:	
7009 51	mit vergoldetem oder versilbertem Rahmen	kg
7009 59	mit anderen Rahmen	kg

Flaschen, auch Korbflaschen und Flakons, Glasballons, Konservengläser, Töpfe, Röhren für Tabletten und andere zur Verpackung dienende Behältnisse; Stopfen, Deckel und andere Verschlüßvorrichtungen aus Glas für diese Behältnisse:

7010 10	Korbflaschen und Glasballons, auch mit Umhüllungen	kg
	Getränkeflaschen, auch umflochten:	
7010 21	naturfarbig (grün, braun und milchweiß)	kg
7010 25	weiß (auch halbweiß)	kg
7010 29	andere	kg
7010 30	Konservengläser (z. B. Einkochgläser und -flaschen, Zubinde-, Gelee-, Honig- und Marmeladengläser, Industriekonservenflaschen und -konservengläser)	kg
7010 50	Verpackungsgläser (z. B. Verpackungs-, Medizin-, Enghals- und Weithalsflaschen, Homöopathengläser, Tropfgläser, Flakons und Behälter für kosmetische und pharmazeutische Erzeugnisse)	kg
7010 80	Stopfen, Deckel und andere Verschlüßvorrichtungen	kg
7010 90	andere	kg

Anmerkungen.

- Bei der Entscheidung, ob Waren dieser Nummern als bearbeitet anzusehen sind oder nicht, bleiben außer Betracht:
 - geblasene, gepreßte oder geformte, jedoch nicht weiterbearbeitete Verzierungen;
 - das Schleifen (mit Schmirgel oder mit dem Schleifstein), auch das anschließende Polieren von Halsen, Rändern, Böden oder Stopfen zur Verbesserung des Verschlusses oder der Standfestigkeit sowie das Beseitigen von Preßnähten oder ähnlichen Spuren;
 - Beflechtung, Umhüllungen und Verschlüsse.
- Die in diesen Nummern genannten Waren fallen unter die Nrn. 7013 10 bis 7013 95, wenn sie
 - nach dem Blasen, Pressen oder Formen bearbeitet worden sind — abgesehen von der in der vorstehenden Anmerkung 1 b und c getroffenen abweichenden Regelung —,
 - mit Angaben über Fabrikmarken oder dergleichen oder mit Eich- oder Skalazeichen versehen und diese in verzierender Weise eingerahmt sind oder
 - aus Bleikristall bestehen.

Offene unfertige Glaskolben ohne Ausrüstung, für elektrische Lampen, Röhren oder ähnliche Waren:

7011 10	für Glühlampen	kg u. St
7011 50	für Fernsehbildröhren	kg u. St
7011 90	für andere elektrische Röhren oder für ähnliche Waren	kg u. St

Abschnitt XIII. Waren aus Steinen usw.; keramische Erzeugnisse; Glas und Glaswaren

Nummer	Warenbenennung	Maßstab
7012 00	Glaskolben für Isolierbehälter, auch unfertig	kg u. St
	Glaswaren zur Verwendung bei Tisch, in der Küche, bei der Toilette oder im Büro, zur Ausschmückung von Wohnungen oder zu ähnlichen Zwecken, mit Ausnahme der Glaskurzwaren der Nrn. 7019 10 bis 7019 90:	
7013 10	nicht bearbeitet, auch gefärbt oder überfangen: in Verbindung mit anderen Stoffen als Edelmetallen	kg
	andere nicht bearbeitete Glaswaren:	
	aus Bleikristallglas:	
7013 21	geblasen	kg
7013 25	gepreßt	kg
	aus anderem Glas:	
7013 41	geblasen	kg
7013 45	gepreßt	kg
7013 50	bearbeitet, auch gefärbt oder überfangen: in Verbindung mit anderen Stoffen als Edelmetallen	kg
	andere bearbeitete Glaswaren:	
	aus Bleikristallglas:	
7013 61	geblasen	kg
7013 65	gepreßt	kg
	aus anderem Glas:	
7013 91	geblasen	kg
7013 95	gepreßt	kg
	Glaswaren für Beleuchtungs- oder Signalzwecke oder für einfache optische Zwecke:	
7014 10	Linse, nur geformt oder gepreßt	kg
7014 30	Rückstrahler, nicht gefaßt	kg
7014 50	Glaswaren für Signalzwecke	kg
	andere Glaswaren (auch gefärbt oder überfangen):	
7014 91	unbearbeitet	kg
7014 95	bearbeitet	kg
	Gewölbte Uhrgläser und Gläser für einfache Brillen in Hohlkugeln oder Kugelsegmenten, zugeschnitten oder bearbeitet:	
	roh (Hohlkugeln, Kugelsegmente):	
7015 11	weiß (ungefärbt)	kg
7015 15	farbig	kg
	nur zugeschnitten:	
7015 31	weiß (ungefärbt)	kg
7015 35	farbig	kg
	bearbeitet:	
7015 51	weiß (ungefärbt)	kg
7015 55	farbig	kg

Anmerkung.

Unter diese Nummern fallen gewölbte Gläser mit parallelen Flächen und mit einer Dicke von 2 mm oder weniger, jedoch nicht solche aus optischem Glas.

Abschnitt XIII. Waren aus Steinen usw.; keramische Erzeugnisse; Glas und Glaswaren

Nummer	Warenbenennung	Maßstab
Platten (Fliesen), Steine, Dachziegel und andere Waren aus gegossenem oder geformtem Glas, für Bauzwecke oder für ähnliche Zwecke:		
7016 20	Glasbausteine (hohl und voll), Betongläser und Dachziegel	kg
7016 60	Wasserstandsgläser	kg u. St
7016 90	andere Waren für Bauzwecke oder für ähnliche Zwecke	kg
Waren aus Glas, aus geschmolzenem Siliziumdioxid oder geschmolzenem Quarz für Laboratorien, hygienische oder pharmazeutische Zwecke, auch mit Skala- oder Eichzeichen; Serum-Ampullen oder ähnliche Waren:		
7017 10	aus geschmolzenem Siliziumdioxid oder aus geschmolzenem Quarz ..	kg
aus Glas:		
7017 91	Laboratoriumsbedarf	kg
7017 92	Serum-Ampullen und ähnliche Waren	kg
7017 99	Glaswaren für hygienische und pharmazeutische Zwecke	kg
Optisches Glas aller Art, einschließlich der medizinischen Brillengläser, optisch nicht bearbeitet:		
für medizinische Brillengläser, roh oder einfach zugeschnitten oder geformt:		
7018 10	weiß (ungefärbt)	kg
7018 15	farbig	kg
für wissenschaftliche Zwecke, in Blöcken, Platten, Linsen oder Prismen:		
7018 51	weiß (ungefärbt)	kg
7018 55	farbig	kg
Glasperlen, Nachahmungen von echten Perlen oder Edelsteinen und ähnliche Glaskurzwaren; Glasmosaiksteine; Glasaugen, mit Ausnahme der Prothesen, Erzeugnisse aus Glaskurzwaren; Phantasiewaren aus lampengeblasenem Glas:		
7019 10	Glasperlen und Nachahmungen von echten Perlen	kg
7019 30	Glassteine und Nachahmungen von Edelsteinen	kg
7019 40	Glasaugen, ausgenommen Prothesen (9019 50)	kg
7019 51	Ballotini	kg
7019 55	Diamantine	kg
7019 60	Lüsterbehänge	kg
7019 70	Erzeugnisse aus Glasperlen und Glassteinen	kg
7019 90	andere	kg
Glasfasern und Erzeugnisse daraus:		
spinnbare Glasfasern (Stapelfaser oder Glasseide):		
7020 11	nicht verarbeitet	kg
verarbeitet:		
7020 13	Garne	kg
7020 15	Gewebe	kg
7020 17	andere Waren	kg

Abschnitt XIII. Waren aus Steinen usw.; keramische Erzeugnisse; Glas und Glaswaren

Nummer	Warenbenennung	Maßstab
	nichtspinnbare Glasfasern (z. B. Glaswolle, Glaswatte):	
7020 81	nicht verarbeitet	kg
7020 85	verarbeitet	kg
	Andere Glaswaren:	
7021 10	Leuchten aus Glas	kg
7021 20	Kristall-Leuchtenteile	kg
7021 30	technische Gläser, anderweit weder genannt noch inbegriffen	kg
7021 90	andere Glaswaren	kg

Anmerkung.

Elektrische Leuchten aus Glas fallen in der Ausfuhr unter die Nrn. 8536 11 bis 8536 70.

Abschnitt XIV

Echte Perlen, Edelsteine; Edelmetalle, Edelmetallplattierungen, Waren daraus; Phantasieschmuck; Münzen

Kapitel 71

Echte Perlen, Edelsteine; Edelmetalle, Edelmetallplattierungen, Waren daraus; Phantasieschmuck

Allgemeine Anmerkungen.

1. Alle Waren, die ganz oder teilweise aus echten Perlen, Edelsteinen, Schmucksteinen (Halbedelsteinen) oder synthetischen Steinen oder aus Edelmetallen oder Edelmetallplattierungen bestehen, fallen in dieses Kapitel, soweit nicht in der nachstehenden Anmerkung 2 oder an anderer Stelle des Warenverzeichnisses etwas anderes ausdrücklich bestimmt ist.

Die Vorschrift des Absatzes 1 gilt indessen für Waren teilweise aus Edelmetallen oder Edelmetallplattierungen nur dann, wenn diese Waren bei der statistischen Behandlung nach den allgemeinen Regeln des Zolltarifs einem niedrigeren Zollsatz unterliegen würden.

2. **Ausgenommen** von diesem Kapitel sind:
- a) Waren mit ganz geringfügigen Zutaten oder Bestandteilen aus Edelmetallen oder Edelmetallplattierungen (z. B. mit Anfangsbuchstaben, Monogrammen, Ösen, Ringen, Kanten), wenn diese Waren keine echten Perlen, Edelsteine, Schmucksteine (Halbedelsteine) oder synthetischen Steine enthalten;
 - b) Edelmetalle in kolloidem Zustand; Edelmetallamalgame (Kap. 28);
 - c) Täschnerwaren, Reiseartikel und andere Waren des Kapitels 42;
 - d) Metallgarne, Gewebe aus Edelmetallfäden oder Edelmetallgarnen (Kap. 57) und Waren aus diesen Erzeugnissen, die zum Abschnitt XI (Spinnstoffe usw.) gehören;
 - e) Waren des Kapitels 64 (Schuhe usw.) und des Kapitels 65 (Kopfbedeckungen usw.);
 - f) Schirme, Gehstöcke und andere Waren des Kapitels 66;
 - g) Fächer (Kap. 67);
 - h) Münzen (Kap. 72 oder 99);
 - i) Werkzeuge (Abschnitt XV); Maschinen, Apparate und elektrotechnische Waren (Abschnitt XVI). Jedoch bleiben Teile ganz aus Edelsteinen, Schmucksteinen (Halbedelsteinen) oder synthetischen Steinen in diesem Kapitel;
 - k) Waren des Abschnitts XVIII (optische Instrumente usw.; Uhrmacherwaren; Musikinstrumente usw.);
 - l) Waffen und Waffenteile (Kap. 93);
 - m) Waren des Kapitels 98, außer Knöpfen, Kämmen, Haarspangen und ähnlichen Waren;
 - n) Antiquitäten (Kap. 99). Echte Perlen, Edelsteine und Schmucksteine (Halbedelsteine) bleiben jedoch ohne Rücksicht auf ihr Alter in diesem Kapitel.
3. **Edelmetalle** sind Silber, Gold, Platin und die Platinmetalle.
4. **Platinmetalle** sind Iridium, Osmium, Palladium, Rhodium und Ruthenium.
5. **Legierungen** (außer Amalgamen) aus Edelmetallen mit unedlen Metallen, die Silber, Gold, Platin oder mehrere dieser Metalle von je weniger als 2 vH des Gewichts enthalten, werden wie unedle Metalle behandelt.
- Andere Legierungen, die Edelmetalle enthalten, bleiben in diesem Kapitel und werden wie folgt behandelt:

**Abschnitt XIV. Echte Perlen, Edelsteine; Edelmetalle, Edelmetallplattierungen,
Waren daraus; Phantasieschmuck; Münzen**

Nummer	Warenbenennung	Maßstab
--------	----------------	---------

- a) alle Legierungen, die 2 vH oder mehr Platin enthalten, wie **Platin**;
 b) alle Legierungen, die 2 vH oder mehr Gold, aber kein Platin oder weniger als 2 vH Platin enthalten, wie **Gold**;
 c) alle anderen unter dieses Kapitel fallenden Legierungen, wie **Silber**.
 Bei der Anwendung dieser Vorschrift werden alle Platinmetalle einheitlich als Platin behandelt.
6. Ein Edelmetall umfaßt, wenn nichts anderes bestimmt ist, in allen Nummern, in denen es namentlich genannt ist, auch die Edelmetalllegierungen, die nach der Allgemeinen Anmerkung 5 diesem Edelmetall gleichgestellt sind. Dies gilt jedoch nicht für Edelmetallplattierungen auf unedlen Metallen und für platinierete, vergoldete oder versilberte unedle Metalle.
7. **Edelmetallplattierungen** sind Erzeugnisse aus Metallen, die durch Schweißen, Warmwalzen oder ein anderes mechanisches Verfahren auf einer oder auf mehreren Seiten mit Edelmetallen belegt worden sind.
 Waren aus unedlen Metallen mit eingelegten Edelmetallen sind wie plattierte Waren zu behandeln.
8. Für auf Unterlagen befestigtes Blattsilber (Nr. 7105 50) bzw. Blattgold (Nr. 7107 50) ist neben dem Gesamtgewicht der Folie auch das Gewicht des hierbei verwendeten Silbers bzw. Goldes anzugeben.

**I. Echte Perlen, Edelsteine, Schmucksteine (Halbedelsteine)
und synthetische Steine**

Echte Perlen, roh oder bearbeitet, nicht gefaßt, nicht montiert, auch zur Erleichterung der Versendung aufgereiht:

7101 10	roh	g u. Karat (Grain)
7101 90	bearbeitet	g u. Karat (Grain)

Anmerkung.

Zuchtperlen werden wie echte Perlen behandelt.

Edelsteine und Schmucksteine (Halbedelsteine), roh, geschnitten oder anders bearbeitet, weder gefaßt noch montiert, auch zur Erleichterung der Versendung aufgereiht:

roh oder einfach gesägt, gespalten oder angeschliffen:		
7102 11	Bergkristalle	g
7102 19	andere Edelsteine und Schmucksteine (Halbedelsteine)	g
andere bearbeitet (z. B. geschliffen):		
für technische Zwecke:		
7102 92	Diamantziehsteine	g
7102 93	andere (einschließlich piezoelektrischer Quarze)	g
7102 95	für Schmuckzwecke	g
7102 99	für andere Zwecke	g

Synthetische Steine, roh, geschnitten oder anders bearbeitet, weder gefaßt noch montiert, auch zur Erleichterung der Versendung aufgereiht:

7103 10	roh, gerieben oder gebohrt	g
geschliffen:		
7103 91	für technische Zwecke	g
7103 95	für Schmuckzwecke	g
7103 99	für andere Zwecke	g

**Abschnitt XIV. Echte Perlen, Edelsteine; Edelmetalle, Edelmetallplattierungen,
Waren daraus; Phantasieschmuck; Münzen**

Nummer	Warenbenennung	Maßstab
--------	----------------	---------

7104 00	Pulver von Edelsteinen, Schmucksteinen (Halbedelsteinen) oder synthetischen Steinen	g
---------	-------------------------------------------------------------------------------------------	---

**II. Edelmetalle und Edelmetallplattierungen, unbearbeitet oder
Halbzeug**

**Silber und Silberlegierungen (auch vergoldet oder platinirt),
unbearbeitet oder Halbzeug:**

unbearbeitet (z. B. in Masseln oder Barren), auch Körner (Granalien); gediegenes Silber:		
7105 11	für gewerbliche Zwecke	g
7105 15	für internationale Zahlungen	g
Halbzeug (z. B. gewalzt, gehämmert, geschlagen, gezogen, gesintert):		
Stangen, Drähte, Profile, Platten, Bleche, Bänder und dergleichen:		
7105 22	leonischer Draht, glatt, rund	g
7105 25	andere	g
7105 29	Rohre	g
7105 50	Blattsilber, auch auf Unterlagen befestigt	g
7105 60	Silberpulver	g
7105 80	anderes Halbzeug (z. B. unbearbeitete Guß- und Preßstücke; Rohlinge)	g
7105 91	Silbermünzen, außer Kurs gesetzt und ohne Sammlerwert	g
7105 99	Bearbeitungsabfälle; Schrott	g

Anmerkung.

Platinirtes Silber ist das mit Platinmetall überzogene Silber.

Silberplattierungen, unbearbeitet oder Halbzeug:

7106 10	Stangen, Rohre, Drähte, Profile, Platten, Tafeln, Bleche, Streifen und Bänder	g
7106 80	anderes silberplattiertes Halbzeug (z. B. unbearbeitete Stanz- und Preßstücke; Rohlinge)	g
7106 90	Bearbeitungsabfälle; Schrott	g

Gold und Goldlegierungen, auch platinirt, unbearbeitet oder Halbzeug:

unbearbeitet (z. B. in Masseln oder Barren), auch Körner (Granalien); gediegenes Gold:		
7107 11	für gewerbliche Zwecke	g
7107 15	für internationale Zahlungen	g
Halbzeug (z. B. gewalzt, gehämmert, geschlagen, gezogen, gesintert):		
Stangen, Rohre, Drähte, Profile, Platten, Bleche, Streifen und Bänder:		
7107 21	leonischer Draht, glatt, rund	g
7107 29	andere	g

Abschnitt XIV. Echte Perlen, Edelsteine; Edelmetalle, Edelmetallplattierungen,
Waren daraus; Phantasieschmuck; Münzen

Nummer	Warenbenennung	Maßstab
7107 50	Blattgold, auch auf Unterlagen befestigt	g
7107 60	Goldpulver	g
7107 80	anderes Halbzeug (z. B. unbearbeitete Guß- und Preßstücke; Rohlinge)	g
7107 91	Goldmünzen, außer Kurs gesetzt und ohne Sammlerwert	g
7107 99	Bearbeitungsabfälle; Schrott	g
Anmerkung.		
Platinirtes Gold ist das mit Platinmetall überzogene Gold.		
Goldplattierungen (auf unedlen Metallen oder auf Silber), unbearbeitet oder Halbzeug:		
Stangen, Rohre, Drähte, Platten, Tafeln, Bleche, Streifen und Bänder:		
7108 11	auf unedlen Metallen	g
7108 15	auf Silber	g
anderes goldplattiertes Halbzeug (z. B. unbearbeitete Stanz- und Preßstücke; Rohlinge):		
7108 81	auf unedlen Metallen	g
7108 85	auf Silber	g
7108 90	Bearbeitungsabfälle; Schrott	g
Platin und Platinmetalle sowie Platin- und Platinmetalllegierungen, unbearbeitet oder Halbzeug:		
Platin und Platinlegierungen:		
7109 10	unbearbeitet (z. B. in Masseln oder Barren), auch Körner (Granalien); Platinschwamm, Platinschaum; Platinmohr (Platinschwarz)	g
Halbzeug (z. B. gewalzt, gehämmert, geschlagen, gezogen, gesintert):		
7109 21	Stangen, Rohre, Drähte, Profile, Platten, Bleche, Streifen und Bänder	g
7109 29	anderes Halbzeug (z. B. unbearbeitete Guß- und Preßstücke; Rohlinge)	g
7109 40	Bearbeitungsabfälle; Schrott	g
Platinmetalle (Iridium, Osmium, Rhodium, Palladium, Ruthenium) und Platinmetalllegierungen:		
7109 50	unbearbeitet (z. B. in Stücken oder Barren), auch Körner (Granalien); Schwamm und Schaum von Platinmetallen	g
7109 80	Halbzeug (z. B. gewalzt, gehämmert, geschlagen, gezogen, gesintert)	g
7109 90	Bearbeitungsabfälle; Schrott	g
Platinplattierungen und Platinmetallplattierungen (auf unedlen Metallen oder auf Edelmetallen), unbearbeitet oder Halbzeug:		
7110 10	unbearbeitet oder Halbzeug (z. B. gewalzt, gehämmert, geschlagen, gezogen, gesintert)	g
7110 90	Bearbeitungsabfälle; Schrott	g

**Abschnitt XIV. Echte Perlen, Edelsteine; Edelmetalle, Edelmetallplattierungen,
Waren daraus; Phantasieschmuck; Münzen**

Nummer	Warenbenennung	Maßstab
Edelmetallaschen (Gekrätz):		
7111 10	Silberasche	g
7111 50	Goldasche	g
7111 90	andere Edelmetallaschen (Gekrätz)	g

III. Schmuckwaren, Juwelierwaren und andere Arbeiten

Schmuckwaren und Juwelierwaren aus Edelmetallen oder Edelmetallplattierungen:

7112 01	aus Silber, auch vergoldet, platinert oder rhodiniert	g
7112 03	aus Silberplattierungen	g
7112 05	aus Gold, Platin oder Platinmetallen	g
7112 07	aus Gold-, Platin- oder Platinmetallplattierungen	g

Anmerkungen.

1. Schmuckwaren sind:

- a) kleine Gegenstände, die als Schmuck dienen, wie Finger-
ringe, Armbänder, Colliers, Broschen, Ohrhinge, Uhrketten,
Uhrgehänge und andere Anhänger, Krawattennadeln, Man-
schettenknöpfe, Medaillen oder religiöse oder andere Ab-
zeichen und ähnliche Gegenstände;
- b) Gegenstände, die zum persönlichen Gebrauch dienen oder
dazu bestimmt sind, von Personen getragen zu werden so-
wie Gegenstände zum Taschengebrauch, wie Zigarren- und
Zigarettenetuis, Schnupftabakdosen, Bonbonnieren, Puder-
dosen, Panzertäschchen, Rosenkränze und ähnliche Gegen-
stände.

2. Juwelierwaren sind Schmuckwaren aus Edelmetallen in Ver-
bindung mit echten oder nachgeahmten Perlen, Edelsteinen,
nachgeahmten Edelsteinen oder synthetischen Steinen oder in
Verbindung mit Schildpatt, Perlmutter, Elfenbein, Bernstein
oder Preßbernstein, Jett oder Korallen.

Gold- und Silberschmiedearbeiten aus Edelmetallen oder Edelmetallplattierungen:

7113 10	Bestecke und Tafelgeräte	g
andere Gold- und Silberschmiedearbeiten:		
7113 91	aus Silber, auch vergoldet, platinert oder rhodiniert	g
7113 93	aus Silberplattierungen	g
7113 95	aus Gold, Platin oder Platinmetallen	g
7113 97	aus Gold-, Platin- oder Platinmetallplattierungen	g

Anmerkung.

Gold- und Silberschmiedearbeiten im Sinne dieser Nummern sind Gegenstände, wie Tafelgeräte, Toilettegarnituren, Schreibtischgarnituren, Rauchergeräte, Gegenstände für Innenausstattung sowie Kultgeräte.

Abschnitt XIV. Echte Perlen, Edelsteine; Edelmetalle, Edelmetallplattierungen,
Waren daraus; Phantasieschmuck; Münzen

Nummer	Warenbenennung	Maßstab
Andere Arbeiten aus Edelmetallen oder Edelmetallplattierungen, anderweit weder genannt noch inbegriffen:		
7114 10	Erzeugnisse der leonischen Industrie (z. B. Plätt, Bouillon, Perldraht, Metallstreu), ausgenommen Draht, glatt, rund	g
	andere:	
7114 91	aus Silber, auch vergoldet, oder aus Silberplattierungen	g
7114 95	aus Gold oder Goldplattierungen	g
7114 99	aus Platin, Platinmetallen, Platin- oder Platinmetallplattierungen ..	g
Waren aus echten Perlen, Edelsteinen oder synthetischen Steinen, nicht in Verbindung mit Edelmetallen oder Edelmetallplattierungen:		
7115 10	Waren aus Perlen	g
	Waren aus Edelsteinen, Schmucksteinen (Halbedelsteinen) oder synthetischen Steinen:	
7115 91	in Verbindung mit unedlen Metallen, auch vergoldet, versilbert, platinert oder elektroplattiert	g
7115 99	andere	g
Phantasieschmuck:		
	ganz oder teilweise aus unedlen Metallen:	
7116 11	vergoldet, versilbert, platinert oder elektroplattiert	kg
7116 19	weder vergoldet noch versilbert noch platinert noch elektroplattiert	kg
7116 90	aus anderen Stoffen	kg

Anmerkung.

Phantasieschmuck sind die in der Anmerkung 1 a zu den Nrn. 7112 01 bis 7112 07 genannten Waren, wenn sie keine echten Perlen, Edelsteine oder synthetischen Steine, Edelmetalle oder Edelmetallplattierungen enthalten und wenn sie bestehen:

a) ganz oder teilweise aus unedlen Metallen, auch vergoldet, versilbert oder platinert;

b) aus mindestens zwei verschiedenen anderen Stoffen als Metall. Einfache Hilfsmittel (z. B. Aufreihfäden), die nur zum Zusammenhalten dienen, bleiben dabei außer Betracht.

Abschnitt XIV. Echte Perlen, Edelsteine; Edelmetalle, Edelmetallplattierungen,
Waren daraus; Phantasieschmuck; Münzen

Nummer	Warenbenennung	Maßstab
--------	----------------	---------

Kapitel 72

Münzen

Allgemeine Anmerkungen.

1. In dieses Kapitel fallen nur Geldmünzen mit gesetzlichem Zahlungswert.
2. **Ausgenommen** von diesem Kapitel sind:
 - a) außer Kurs gesetzte Münzen; sie werden wie Schrott aus dem Metall oder aus den Metall-Legierungen behandelt, aus denen sie hergestellt worden sind (Kap. 71, 73—76 und 78);
 - b) Münzen als Sammlungsstücke (Kap. 99).

Münzen:

7201 10	aus unedlen Metallen	g
7201 90	andere	g

Abschnitt XV

Uedle Metalle und Waren daraus

Allgemeine Anmerkungen.

1. Unter diesen Abschnitt fallen, soweit nichts anderes bestimmt ist, Eisen und Stahl und ihre Legierungen, andere unedle Metalle (NE-Metalle) und ihre Legierungen sowie Waren daraus.
2. Ausgenommen von diesem Abschnitt sind:
 - a) Natrium, Lithium, Kalium, Rubidium, Cäsium; Calcium, Strontium, Barium; radioaktive Metalle; Metalle seltener Erden; Quecksilber; Amalgame unedler Metalle (Kap. 28);
 - b) Metallpulver in Aufmachungen für den Einzelverkauf (Kap. 32);
 - c) Hilfsmittel zum Löten oder Schweißen von Metallen; Schmiedelötplatten (Kap. 38);
 - d) metallene Schutzbeschläge für Schuhe (Kap. 64);
 - e) Kopfbedeckungen und Teile davon, aus Metall; Sprungfedern für Hüte (Kap. 65);
 - f) Schirmgestelle und Teile davon, aus Metall (Kap. 66);
 - g) Edelmetallplattierungen und Phantasieschmuck aus unedlen Metallen (Kap. 71);
 - h) Maschinen, Apparate und mechanische Geräte, auch Teile davon; elektrotechnische Waren (Abschnitt XVI);
 - i) zusammengesetzte Schienen, Drehscheiben und anderes ortsfestes Gleismaterial, Schwimmkästen, Bojen und dergleichen (Abschnitt XVII);
 - k) Fassungen für Brillen; Präzisionslehren, Metermaße, chirurgische Nadeln, Gestelle für wissenschaftliche Instrumente und Geräte, für photographische Apparate oder dergleichen (Kap. 90); Metallophone, Stimmgabeln und Nadeln für Tonwiedergabegeräte oder dergleichen (Kap. 92);
 - l) Waffen und Munition, auch Teile davon (Abschnitt XIX);
 - m) Möbel, Bettstellen und Drahtfedereinsätze (Kap. 94);
 - n) Handsiebe (Kap. 96);
 - o) Spiele, Spielzeug und Sportgeräte (Kap. 97);
 - p) Knöpfe, Federhalter, Kugelschreiber, Füllbleistifte, Schreibfedern und dergleichen (Kap. 98).
3. Statistische Behandlung der Legierungen.
 - a) Legierungen unedler Metalle, die kein Eisen enthalten, jedoch gewichtsmäßig mehr als 10 vH Nickel, fallen in das Kapitel 75.
 - b) Legierungen unedler Metalle, ausgenommen die Ferrolegierungen des Kapitels 73 und die Kupfervorlegierungen des Kapitels 74, werden wie das gewichtsmäßig vorherrschende Metall behandelt.
Kommen als vorherrschendes Metall mehrere Bestandteile mit gleichen Gewichtsanteilen in Betracht, so richtet sich die Eingruppierung nach dem Zolltarif, und zwar nach dem mit dem höchsten Zollsatz belegten Metall.
 - c) Ist in einer Vorschrift des Warenverzeichnisses ein Metall namentlich genannt, so umfaßt es, soweit nichts anderes bestimmt ist, auch die Metalllegierungen, die ihm gleichgestellt sind.
4. Statistische Behandlung zusammengesetzter Waren.
Waren, die aus mehreren unedlen Metallen bestehen, werden, wenn nichts anderes bestimmt ist, wie Waren aus dem Metall behandelt, das gewichtsmäßig vorherrscht.
Dies gilt auch für Waren aus mehreren unedlen Metallen in Verbindung mit nichtmetallischen Stoffen.
Kommen als vorherrschendes Metall mehrere Bestandteile mit gleichen Gewichtsanteilen in Betracht, so richtet sich die Behandlung nach dem Metall, das nach dem Zolltarif zur Anwendung des höchsten Zollsatzes führt.
Für die Anwendung dieser Vorschrift gelten Gußeisen, Schmiedeeisen und Stahl als einheitliches Metall; Metalllegierungen werden entsprechend ihrer Eingruppierung nach der vorstehenden Allgemeinen Anmerkung 3 berücksichtigt.

Abschnitt XV. Uedle Metalle und Waren daraus

Nummer	Warenbenennung	Maßstab
--------	----------------	---------

5. Als rohe und als bearbeitete Metallwaren werden, soweit nichts anderes vorgeschrieben ist, angesehen:
 - a) als **roh**: gegossene, gesinterte, geschmiedete, gewalzte, gezogene, gepreßte oder tiefgezogene Roherzeugnisse ohne weitere Bearbeitung. Als roh gelten auch Erzeugnisse, die aus Metallen hergestellt sind, die zuvor beim Walzen mit Mustern versehen worden sind.
Nicht als bearbeitet gelten: das Entfernen von Unebenheiten, rauhen Stellen, Graten, Nähten oder von anderen Guß- oder Stanzfehlern durch grobes Schleifen oder grobes Scheuern, das Abstechen der verlorenen Köpfe, das Abschneiden unganzer Enden, das einfache Reinigen mit dem Sandstrahlgebläse, grobes Zurichten, grobes Abschaben und grobes Entzundern;
 - b) als **bearbeitet**: die aus einzelnen Teilen zusammengesetzten Waren sowie Waren, die eine andere Bearbeitung erfahren haben als die oben unter a) genannten, und insbesondere Waren, die z. B. gedreht, gehobelt, gefeilt, abgeschliffen, gebohrt, mit Gewinde versehen, graviert, poliert, gebläut, parkerisiert, bronziert, versilbert, vergoldet, platinirt oder mit unedlen Metallen oder anderen als den in der Allgemeinen Anmerkung 6 bezeichneten Stoffen überzogen sind.
6. **Grobe Überzüge**, die offensichtlich dazu bestimmt sind, die Waren gegen Oxydation zu schützen, sind auf die Eingruppierung ohne Einfluß. Sie haben auch nicht zur Folge, daß die Waren deshalb als bearbeitet, poliert oder überzogen behandelt werden.
Diese Vorschrift gilt für alle Metallwaren, auch für Metallwaren aus anderen Abschnitten des Warenverzeichnisses.
7. **Plattierte unedle Metalle** sind Erzeugnisse aus unedlen Metallen, die durch Aufwalzen oder Aufschweißen von einer oder mehreren Lagen verschiedener unedler Metalle (Stähle verschiedener Zusammensetzung oder NE-Metalle) auf einer oder auf mehreren Flächen (Ober-, Unter- oder Seitenflächen) hergestellt worden sind. Die Plattierung braucht sich nicht über die ganze Oberfläche zu erstrecken.
NE-Metalle, die mit Eisen oder anderen unedlen Metallen plattiert sind, werden als überzogene Metalle behandelt (Kap. 74 und folgende Kapitel).
8. Als **Schrott** sind nur solche zersprungene, zerbrochene oder abgenutzte Gegenstände aus Metallen zu behandeln, die eine andere Verwendung als zum Einschmelzen oder Schweißen oder für chemische Zwecke nicht finden können.
9. **Platinierte** (mit Platin oder Platinmetallen überzogene) **Waren aus unedlen Metallen** werden wie gleichartige vergoldete oder versilberte Waren behandelt.

Kapitel 73

Eisen und Stahl

Anmerkungen.

1. Es gelten folgende Begriffsbestimmungen:

- a) **Roheisen** (Nrn. 7301 07 bis 7301 90):
Roheisen ist ein Erzeugnis, das 1,9 vH oder mehr Kohlenstoff enthält und eines oder mehrere der folgenden Legierungselemente mit den angegebenen Anteilen enthalten kann:
- weniger als 15 vH Phosphor,
 - 8 vH oder weniger Silizium,
 - 6 vH oder weniger Mangan,
 - 30 vH oder weniger Chrom,
 - 40 vH oder weniger Wolfram,
 - 10 vH oder weniger andere Legierungselemente (z. B. Nickel, Kupfer, Aluminium, Titan, Vanadium, Molybdän) insgesamt.
- b) I. **Spiegeleisen** (Nr. 7301 90):
Spiegeleisen ist Roheisen, das mehr als 6 vH, aber nicht mehr als 30 vH Mangan enthält und im übrigen der Begriffsbestimmung der Anmerkung 1 a entspricht.
- II. **Hämatitroheisen** und **Stahlroheisen** (Nrn. 7301 11 bis 7301 13) ist Roheisen, das bis zu 0,50 vH Phosphor sowie Silizium und Mangan bis zu den in der Anmerkung 1 a angegebenen Höchstmengen enthalten kann.
- III. **Phosphorhaltiges Roheisen**, einschließlich **Ferrophosphor** (Nr. 7301 15) ist Roheisen, das mehr als 0,50 vH und weniger als 15 vH Phosphor sowie Silizium und Mangan bis zu den in der Anmerkung 1 a angegebenen Höchstmengen enthält.
- Hämatitroheisen und phosphorhaltiges Roheisen können außerdem eines oder mehrere der folgenden Legierungselemente bis zu den angegebenen Höchstmengen enthalten:
- 0,30 vH Nickel,
 - 0,20 vH Chrom,
 - 0,30 vH Kupfer,
 - 0,10 vH von jedem anderen Legierungselement (z. B. Aluminium, Titan, Vanadium, Molybdän, Wolfram).
- Phosphorhaltiges Roheisen (einschließlich Ferrophosphor) mit einem Gehalt an Phosphor von 15 vH oder mehr fällt unter die Nr. 2892 10 (Phosphide).
- c) **Ferrolegerungen** (Nrn. 7302 11 bis 7302 99):
Ferrolegerungen sind rohe Gußerzeugnisse, die sich praktisch weder zum Walzen noch zum Schmieden eignen, als Zusätze bei der Eisen- und Stahlherstellung dienen, und die eines oder mehrere der folgenden Legierungselemente mit den angegebenen Anteilen enthalten:
- mehr als 8 vH Silizium,
 - mehr als 30 vH Mangan,
 - mehr als 30 vH Chrom,
 - mehr als 40 vH Wolfram,
 - mehr als insgesamt 10 vH andere Legierungselemente (z. B. Kupfer, Aluminium, Titan, Vanadium, Molybdän, Niobium).
- Der Gesamtanteil der Nichteisenlegierungselemente darf jedoch bei den Ferrosiliziumlegierungen nicht mehr als 96 vH, bei Ferromanganlegierungen ohne Silizium nicht mehr als 92 vH, bei den anderen Ferrolegerungen nicht mehr als 90 vH betragen.
- d) **Legierter Stahl** (Nrn. 7315 01 bis 7315 99):
Legierter Stahl ist Stahl, der weniger als 1,9 vH Kohlenstoff sowie eines oder mehrere der folgenden Legierungselemente mit den angegebenen Anteilen enthält:
- mehr als 2 vH Mangan und Silizium insgesamt,
 - 2 vH oder mehr Mangan,
 - 2 vH oder mehr Silizium,
 - 0,50 vH oder mehr Nickel,
 - 0,50 vH oder mehr Chrom,
 - 0,10 vH oder mehr Molybdän,
 - 0,10 vH oder mehr Vanadium,

Abschnitt XV. Uedle Metalle und Waren daraus

Nummer	Warenbenennung	Maßstab
	0,30 vH oder mehr Wolfram,	
	0,30 vH oder mehr Kobalt,	
	0,30 vH oder mehr Aluminium,	
	0,40 vH oder mehr Kupfer,	
	0,10 vH oder mehr Blei,	
	0,12 vH oder mehr Phosphor,	
	0,10 vH oder mehr Schwefel,	
	0,20 vH oder mehr Phosphor und Schwefel insgesamt,	
	0,10 vH oder mehr von jedem einzelnen anderen Legierungselement.	
	Man unterscheidet zwischen:	
	legiertem Stahl, allgemein „Baustahl“ genannt , der weniger als 0,60 vH Kohlenstoff enthält und dessen Gesamtgehalt an Legierungselementen außerdem bei Vorhandensein von mindestens zwei Legierungselementen insgesamt 8 vH und bei Vorhandensein von nur einem Legierungselement 5 vH nicht übersteigt,	
	legiertem Sonderstahl , dessen Gehalt an Legierungselementen bei Vorhandensein von mindestens zwei Legierungselementen geringer als 40 vH und bei Vorhandensein von nur einem Legierungselement geringer als 20 vH ist, und	
	anderem legiertem Stahl mit den im ersten Absatz zur Anmerkung 1 d genannten Merkmalen, der jedoch den Begriffsbestimmungen für legierten „Baustahl“ und legierten Sonderstahl nicht entspricht.	
	Bei der Bestimmung des Gehaltes an Legierungselementen der beiden erstgenannten Sorten von legiertem Stahl gelten Schwefel, Phosphor, Silizium und Mangan nicht als Legierungselemente, sofern ihr Anteil geringer ist als der im ersten Absatz der Anmerkung 1 d angegebene.	
e)	Qualitätskohlenstoffstahl (Nrn. 7315 01 bis 7315 99): Qualitätskohlenstoffstahl ist Stahl, der 0,60 vH oder mehr, jedoch weniger als 1,9 vH Kohlenstoff enthält.	
f)	Rohluppen und Rohschienen (Nr. 7306 10): Rohluppen und Rohschienen sind Erzeugnisse, die zum Walzen oder Schmieden bestimmt sind und entweder mit dem Fallhammer aus Puddelluppen hergestellt und dadurch von Schlacken befreit sind oder aus Paketen von zerkleinertem Eisen oder Stahl oder aus Puddel- eisen durch Walzen unter hoher Temperatur zusammengeschweißt sind.	
g)	Rohblöcke (Ingots) (Nrn. 7306 51 bis 7306 59): Rohblöcke (Ingots) sind durch Schmelzen gewonnene, in Formen gegossene Erzeugnisse, die zum Walzen oder Schmieden bestimmt sind.	
h)	Vorgewalzte Blöcke (Blooms) und Knüppel (Nrn. 7307 20 bis 7307 39): Vorgewalzte Blöcke (Blooms) und Knüppel sind Halberzeugnisse mit rechteckigem oder quadratischem Querschnitt, deren Querschnittsfläche größer als 1225 qmm ist und deren Stärke mehr als $\frac{1}{4}$ der Breite beträgt.	
i)	Brammen und Platinen (Nrn. 7307 60 bis 7307 79): Brammen und Platinen sind Halberzeugnisse mit rechteckigem Querschnitt, mit einer Breite von mindestens 150 mm und einer Stärke, die mindestens 6 mm, aber nicht mehr als $\frac{1}{4}$ der Breite beträgt.	
k)	Sturze für Bleche, in Rollen (Nrn. 7308 11 bis 7308 19): Sturze für Bleche, in Rollen, sind Halberzeugnisse mit rechteckigem Querschnitt, mit einer Mindeststärke von 1,5 mm und mit einer Breite von mehr als 500 mm, in Rollen (Bobinen) mit einem Gewicht von 500 kg oder mehr.	
l)	Universaleisen und Universalstahl (Nrn. 7309 11 bis 7309 19): Universaleisen und Universalstahl sind Erzeugnisse mit rechteckigem Querschnitt, in einer Richtung auf der Kaliberstraße oder auf der Universalstraße warm gewalzt, mit einer Stärke von mehr als 6 bis 100 mm und mit einer Breite von mehr als 150 bis 1200 mm.	
m)	Bandeisen und Bandstahl (Nrn. 7312 10 bis 7312 98): Bandeisen und Bandstahl sind Walzwerkerzeugnisse in geraden Bändern, Rollen oder Faltbunden, mit beschnittenen oder unbeschnittenen Kanten, mit rechteckigem Querschnitt, mit einer Breite von höchstens 500 und einer Stärke, die höchstens 6 mm, jedoch nicht mehr als $\frac{1}{10}$ der Breite beträgt.	

Abschnitt XV. Unedle Metalle und Waren daraus

Nummer	Warenbenennung	Maßstab
--------	----------------	---------

- n) **Bleche aus Eisen oder Stahl** (Nrn. 7313 01 bis 7313 99):
Bleche sind Walzwerkezeugnisse, die höchstens 125 mm stark und, bei quadratischer oder rechteckiger Form, mehr als 500 mm breit sind (ausgenommen Sturze für Bleche, in Rollen, wie sie in der vorstehenden Anmerkung 1 k beschrieben sind).
Elektrobleche (tôles magnétiques) sind Bleche, die mehr als 0,35 vH, jedoch nicht mehr als 8 vH Silizium enthalten, ohne andere Legierungselemente als Aluminium mit einem Gehalt von weniger als 0,30 vH, und deren Wattverlust 3,6 Watt oder weniger je kg beträgt, ermittelt nach dem Eppsteinverfahren, bei einem Blech von 0,50 mm Stärke, mit einem Strom von 50 Perioden und einer Induktion von 10 000 Gauß.
- o) **Schiffsbleche** der Nummern 7313 08 bis 7313 09 sind Bleche, die nur warm gewalzt sind, eine Stärke von 3 mm oder mehr und eine Zugfestigkeit von 41 bis 56 kg je qmm besitzen sowie von der Abnahmebescheinigung eines der nachstehenden Klassifikationsbüros begleitet und darin als Schiffsbleche bezeichnet sind. Die Bleche müssen mit einem Schlagstempel, dessen Form in der Abnahmebescheinigung vermerkt sein muß, versehen werden.
Klassifikationsbüros für Schiffsbleche sind:
Germanischer Lloyd, Britischer Lloyd, Büro Veritas, Norske Veritas, Registro Italiano, British Standard Specification, A.S.T.M. Standards, American Bureau of Shipping.
- p) **Draht aus Eisen oder Stahl** (Nrn. 7314 11 bis 7314 57):
Draht ist ein kaltgezogenes massives Erzeugnis von beliebiger Form des Querschnitts, dessen größte Abmessung nicht mehr als 13 mm beträgt; die Waren der Nrn. 7334 00 und 7335 11 bis 7335 50 können jedoch auch aus Walzdraht mit den gleichen Abmessungen hergestellt sein.
- q) **Stabeisen und Stabstahl** (Nrn. 7310 11 bis 7310 86):
Stabeisen und Stabstahl sind massive Erzeugnisse, deren Querschnitt ein Kreis, Halbkreis, gleichschenkliges Dreieck, Quadrat, Rechteck, Sechseck, Achteck oder ein regelmäßiges Trapez ist, und die den Begriffsbestimmungen in den vorstehenden Anmerkungen h bis p nicht voll entsprechen.
- r) **Hohlbohrerstäbe** (Nr. 7310 30):
Hohlbohrerstäbe sind Hohlstäbe aus Stahl, zur Herstellung von Bohrern und Bohrstangen für Bergwerke geeignet, mit anderer als quadratischer oder kreisrunder Form des Querschnitts, dessen größte äußere Abmessung mehr als 15 mm, jedoch nicht mehr als 50 mm und außerdem mindestens das Dreifache der größten inneren Abmessung beträgt.
Hohlstäbe aus Stahl, die dieser Begriffsbestimmung nicht entsprechen, fallen nach ihrer Beschaffenheit unter die Nrn. 7324 01 bis 7324 81 oder 7325 21 bis 7325 71.
- s) **Profile aus Eisen oder Stahl** (Nrn. 7311 10 bis 7311 95):
Profile aus Eisen oder Stahl sind massive Erzeugnisse, die nicht unter die Nrn. 7316 11 bis 7316 18 fallen, den in den vorstehenden Anmerkungen h—p gegebenen Begriffsbestimmungen nicht voll entsprechen und einen anderen als den in der Anmerkung 1 q angegebenen Querschnitt haben.
2. **Unter die Nrn. 7306 10 bis 7314 57 fallen keine Erzeugnisse aus legiertem Stahl oder aus Qualitätskohlenstoffstahl** (Nrn. 7315 01 bis 7315 99).
3. Eisenerzeugnisse der Nrn. 7306 10 bis 7315 99, die mit Eisen anderer Art plattiert sind, werden wie Erzeugnisse aus der Eisenart behandelt, die gewichtsmäßig vorherrscht.
4. **Entfallmaterial** aus der Walzstahlerzeugung und **Nutzenisen** werden in der Einfuhr nach ihrer Beschaffenheit behandelt. In der Ausfuhr fallen Entfallmaterial und Nutzenisen unter die Nrn. 7351 00 und 7352 00.
Entfallmaterial aus der Walzstahlerzeugung ist Eisen- und Stahlmaterial in nicht mehr für den normalen Fertigungsprozeß verwendbarem Zustand, z. B. Restknüppel, Unterlängen, Stück- und Wildmaßbleche sowie Ausschußmaterial jeder Art.
Als **Nutzenisen** gelten Eisen- und Stahlerzeugnisse des Kapitels 73 — mit Ausnahme von Halbzeug, der Schmiedestücke und der in diesem Kapitel besonders genannten gebrauchten Erzeugnisse — jeder Art und Ausfuhrung ohne Rücksicht auf den Bearbeitungszustand (auch wenn sie ganz oder teilweise zu Konstruktionsteilen verbunden sind), die gebraucht oder infolge von Witterungseinflüssen oder langer Lagerung oder aus anderen Gründen nicht mehr neuwertig sind oder aus Abbrüchen oder Abwrackobjekten anfallen und als Ersatz für Neueisen verwendet werden können.

Abschnitt XV. Unedle Metalle und Waren daraus

Nummer	Warenbenennung	Maßstab
Nutzeisensorten:		
(1)	Eisenbahnoberbaustoffe, wie Eisenschwellen, Laschen, Unterlagsplatten, Rippenplatten, Hakenplatten, Radienker und dergleichen, ausgenommen Schienen.	
(2)	Formstahl (Formeisen), Breitflanschträger, Spundwandisen.	
(3)	Stabstahl (Stabeisen), einschließlich Wellen, auch geschmiedet.	
(4)	Stahl- und Eisenbleche, Breitflachstahl (Universaleisen) und Bandstahl (Bandisen).	
(5)	Stahl- und Eisendraht.	
(6)	Rohre, Rohrformstücke, Fittings und Flanschen aus Guß oder Stahl.	
(7)	Sonstiges Nutzeisen.	
—		
Roheisen, einschließlich Spiegeleisen, in Barren, Masseln (Gänzen), Flossen oder dergleichen:		
7301 07	Holzkohlenroheisen	kg
7301 11	Stahlroheisen	kg
7301 13	Hämatitroheisen	kg
7301 15	phosphorhaltiges Roheisen (z. B. Gießereiroheisen), einschließlich Ferrophosphor, mit einem Gehalt an Phosphor von weniger als 15 vH ..	kg
	anderes Roheisen (ausgenommen Spiegeleisen):	
7301 28	mit einem Gehalt an Vanadium und/oder Titan von jeweils nicht mehr als 1 vH	kg
7301 29	anderes	kg
7301 90	Spiegeleisen	kg
	Anmerkung. Phosphorhaltiges Roheisen (einschließlich Ferrophosphor) mit einem Gehalt an Phosphor von 15 vH oder mehr fällt unter die Nr. 2892 10.	
Ferrolegierungen:		
	Ferromangan:	
7302 11	mit einem Kohlenstoffgehalt von mehr als 2 vH (Hochofenferromangan)	kg
7302 19	anderes	kg
7302 21	Ferroaluminium	kg
7302 25	Ferrosiliziumaluminium	kg
7302 28	Ferrosiliziummanganaluminium	kg
	Ferrosilizium:	
7302 31	mit einem Siliziumgehalt von 15 vH oder weniger	kg
7302 39	anderes	kg
7302 40	Ferrosiliziummangan	kg
7302 51	Ferrosiliziumchrom	kg
7302 55	Ferrosiliziummangan	kg
7302 61	Ferrotitan	kg
7302 65	Ferrosiliziumtitan	kg
7302 71	Ferrowolfram	kg
7302 75	Ferrosiliziumwolfram	kg

Abschnitt XV. Uedle Metalle und Waren daraus

Nummer	Warenbenennung	Maßstab
7302 81	Ferromolybdän	kg
7302 83	Ferrovandium	kg
7302 91	Ferrotantal	kg
7302 93	Ferroniobium (Ferro Columbium)	kg
7302 99	Ferrobör, Ferrouran und andere Ferrolegierungen und Ferrosiliziumlegierungen, anderweit weder genannt noch inbegriffen	kg

Schrott und Bearbeitungsabfälle, von Eisen oder Stahl:

7303 01	nicht sortiert oder klassiert	kg
	sortiert oder klassiert:	
	aus Gußeisen:	
7303 11	Brandguß	kg
7303 19	Gußbruch	kg
7303 91	anderer Schrott und andere Bearbeitungsabfälle	kg
7303 95	aus verzinnem Stahl	kg
7303 99	aus anderem Stahl	kg

Eisen und Stahl, gekörnt, auch zerkleinert oder nach Korngröße sortiert:

	nach Korngröße sortiert:	
7304 11	aus Gußeisen oder aus schmiedbarem Guß	kg
7304 19	anderes	kg
7304 90	nicht sortiert	kg

Eisenpulver und Stahlpulver; Eisenschwamm und Stahlschwamm:

	Eisenpulver und Stahlpulver:	
7305 11	grob	kg
7305 19	anderes	kg
7305 50	Eisenschwamm und Stahlschwamm	kg

Rohluppen, Rohschienen und Rohblöcke (Ingots):

7306 10	Rohluppen und Rohschienen	kg
	Rohblöcke (Ingots), einschließlich Rohbrammen und Tiegelstahl in Blöcken:	
7306 51	plattiert	kg
7306 59	nicht plattiert	kg

Enthalten die Erzeugnisse der Nummern 7306 10 bis 7314 57 weniger als 0,040 vH Phosphor und auch weniger als 0,040 vH Schwefel, so ist hinter den sechsstelligen Nummern jeweils eine 1 anzufügen.

Abschnitt XV. Unedle Metalle und Waren daraus

Nummer	Warenbenennung	Maßstab
Vorgewalzte Blöcke (Blooms), Knüppel, Brammen und Platinen; Eisen und Stahl, nur vorgeschmiedet oder gehämmert (Schmiedehalbzeug):		
Blöcke (Blooms):		
7307 20	geschmiedet	kg
gewalzt:		
7307 21	plattiert	kg
7307 29	nicht plattiert	kg
Knüppel:		
7307 30	geschmiedet	kg
gewalzt:		
7307 31	plattiert	kg
7307 39	nicht plattiert	kg
Brammen:		
7307 60	geschmiedet	kg
gewalzt:		
7307 61	plattiert	kg
7307 69	nicht plattiert	kg
Platinen:		
7307 70	geschmiedet	kg
gewalzt:		
7307 71	plattiert	kg
7307 79	nicht plattiert	kg
7307 90	Schmiedehalbzeug	kg
Sturze für Bleche, aus Eisen oder Stahl, in Rollen:		
7308 11	plattiert	kg
nicht plattiert, mit einer Breite:		
7308 18	von weniger als 1,5 m	kg
7308 19	von 1,5 m oder mehr	kg
Universaleisen und Universalstahl:		
7309 11	plattiert	kg
7309 19	nicht plattiert	kg
Stabeisen und Stabstahl, warm gewalzt, warm stranggepreßt oder geschmiedet (einschließlich Walzdraht); Stabeisen und Stabstahl, kalt gezogen oder kalibriert; Hohlbohrerstäbe zur Herstellung von Bohrern und Bohrstangen für Bergwerke geeignet:		
nur warm gewalzt oder nur warm stranggepreßt:		
Walzdraht:		
7310 11	profiliertes Walzdraht	kg
7310 19	anderer Walzdraht	kg
7310 20	Stabstahl, massiv	kg
7310 30	Hohlbohrerstäbe	kg

Enthalten die Erzeugnisse der Nummern 7306 10 bis 7314 57 weniger als 0,040 vH Phosphor und auch weniger als 0,040 vH Schwefel, so ist hinter den sechsstelligen Nummern jeweils eine 1 anzufügen.

Abschnitt XV. Unedle Metalle und Waren daraus

Nummer	Warenbenennung	Maßstab
7310 50	nur geschmiedet	kg
7310 60	nur kalt gezogen oder nur kalibriert (Blankstahl)	kg
	nur plattiert:	
7310 71	warm gewalzt oder warm stranggepreßt	kg
7310 75	geschmiedet	kg
7310 76	kalt gezogen oder kalibriert	kg
	oberflächenbearbeitet (z. B. poliert, überzogen):	
7310 81	warm gewalzt oder warm stranggepreßt	kg
7310 85	geschmiedet	kg
7310 86	kalt gezogen oder kalibriert	kg

Profile aus Eisen oder Stahl, warm gewalzt, warm stranggepreßt oder geschmiedet, kalt gewalzt oder kalt gezogen, auch gelocht, aber nicht zusammengesetzt; Spundwandeisen aus Eisen oder Stahl, auch gelocht oder aus Teilen zusammengesetzt:

Profile:

nur warm gewalzt oder nur warm stranggepreßt:

U-, I- oder H-Profile, mit einer Höhe ¹⁾:

von weniger als 80 mm:

7311 10	nicht gelocht	kg
7311 11	gelocht	kg

von 80 mm oder mehr:

Breitflanschträger:

7311 12	nicht gelocht	kg
7311 13	gelocht	kg
	andere:	
7311 14	nicht gelocht	kg
7311 15	gelocht	kg

Zoreseisen:

7311 16	nicht gelocht	kg
7311 17	gelocht	kg

andere nur warm gewalzte oder nur warm stranggepreßte Profile:

7311 18	nicht gelocht	kg
7311 19	gelocht	kg

1) Bei den U-, I- und H-Profilen ist die Höhe der Abstand zwischen den parallelen Außenflächen der beiden Schenkel.

Enthalten die Erzeugnisse der Nummern 7306 10 bis 7314 57 weniger als 0,040 vH Phosphor und auch weniger als 0,040 vH Schwefel, so ist hinter den sechsstelligen Nummern jeweils eine 1 anzufügen.

Abschnitt XV. Uedle Metalle und Waren daraus

Nummer	Warenbenennung	Maßstab
	(noch Profile:)	
	nur geschmiedet:	
7311 51	nicht gelocht	kg
7311 52	gelocht	kg
	nur kalt gewalzt:	
7311 61	nicht gelocht	kg
7311 62	gelocht	kg
	nur kalt gezogen:	
7311 63	nicht gelocht	kg
7311 64	gelocht	kg
	nur plattiert:	
	warm gewalzt oder warm stranggepreßt:	
7311 71	nicht gelocht	kg
7311 72	gelocht	kg
	geschmiedet:	
7311 73	nicht gelocht	kg
7311 74	gelocht	kg
	kalt gewalzt:	
7311 75	nicht gelocht	kg
7311 78	gelocht	kg
	kalt gezogen:	
7311 79	nicht gelocht	kg
7311 80	gelocht	kg
	oberflächenbearbeitet (z. B. poliert, überzogen):	
	kalt gewalzt, jedoch nicht plattiert:	
7311 83	nicht gelocht	kg
7311 84	gelocht	kg
	kalt gezogen, jedoch nicht plattiert:	
7311 85	nicht gelocht	kg
7311 86	gelocht	kg
	andere oberflächenbearbeitete Profile:	
7311 88	nicht gelocht	kg
7311 89	gelocht	kg
7311 91	abkantet (auf Abkantmaschinen hergestellt)	kg
7311 95	Spundwandstahl	kg

Enthalten die Erzeugnisse der Nummern 7306 10 bis 7314 57 weniger als 0,040 vH Phosphor und auch weniger als 0,040 vH Schwefel, so ist hinter den sechsstelligen Nummern jeweils eine 1 anzufügen.

Abschnitt XV. Unedle Metalle und Waren daraus

Nummer	Warenbenennung	Maßstab
Bandeisen und Bandstahl, warm oder kalt gewalzt:		
7312 10	nur warm gewalzt, auch entzündert (dekapiert)	kg
	nur kalt gewalzt:	
	in Rollen, zur Herstellung von Weißband:	
7312 31	mit einer Stärke von weniger als 0,50 mm und einer Breite von mehr als 457 mm	kg
7312 32	mit anderen Abmessungen	kg
7312 39	anderes	kg
	plattiert, überzogen oder mit anderer Oberflächenbearbeitung:	
	versilbert, vergoldet oder plattiert:	
7312 71	warm gewalzt	kg
7312 72	kalt gewalzt	kg
	emailliert:	
7312 73	warm gewalzt	kg
7312 74	kalt gewalzt	kg
	verzinkt, mit einer Stärke:	
	von 0,50 mm oder mehr:	
7312 75	warm gewalzt	kg
7312 76	kalt gewalzt	kg
	von weniger als 0,50 mm:	
7312 77	warm gewalzt	kg
7312 78	kalt gewalzt (Weißband)	kg
	verzinkt oder verbleit:	
7312 81	warm gewalzt	kg
7312 82	kalt gewalzt	kg
	plattiert:	
7312 83	warm gewalzt	kg
7312 84	kalt gewalzt	kg
	poliert:	
7312 85	warm gewalzt	kg
7312 86	kalt gewalzt	kg
	mit anderer Oberflächenbearbeitung (z. B. verkupfert, künstlich oxydiert, lackiert, vernickelt, verniert, parkerisiert, bedruckt):	
7312 87	warm gewalzt	kg
7312 88	kalt gewalzt	kg
	anders bearbeitet (z. B. perforiert, abgeschrägt, gebördelt):	
7312 97	warm gewalzt	kg
7312 98	kalt gewalzt	kg

Enthalten die Erzeugnisse der Nummern 7306 10 bis 7314 57 weniger als 0,040 vH Phosphor und auch weniger als 0,040 vH Schwefel, so ist hinter den sechsstelligen Nummern jeweils eine 1 anzufügen.

Abschnitt XV. Uedle Metalle und Waren daraus

Nummer	Warenbenennung	Maßstab
Bleche aus Eisen oder Stahl, warm oder kalt gewalzt:		
7313 01	Elektrobleche, mit einem Siliziumgehalt von weniger als 2 vH	kg
Wellbleche:		
7313 04	verzinkt	kg
7313 05	andere	kg
Schiffsbleche, mit einer Stärke:		
7313 08	von 4,76 mm oder mehr	kg
7313 09	von 3 mm oder mehr, jedoch weniger als 4,76 mm	kg
andere Bleche:		
nur warm gewalzt, mit einer Stärke:		
von 4,76 mm oder mehr und einer Festigkeit je qmm:		
7313 11	von weniger als 56 kg	kg
7313 12	von 56 kg oder mehr	kg
von 3 mm oder mehr, jedoch weniger als 4,76 mm, und einer Festigkeit je qmm:		
7313 13	von weniger als 56 kg	kg
7313 14	von 56 kg oder mehr	kg
von 2 mm oder mehr, jedoch weniger als 3 mm, und einer Festigkeit je qmm:		
7313 15	von weniger als 56 kg	kg
7313 16	von 56 kg oder mehr	kg
7313 17	von 0,50 mm oder mehr, jedoch weniger als 2 mm	kg
7313 19	von weniger als 0,50 mm	kg
nur entzündert (dekapiert), mit einer Stärke:		
7313 21	von 4,76 mm oder mehr	kg
7313 23	von 3 mm oder mehr, jedoch weniger als 4,76 mm	kg
7313 25	von 2 mm oder mehr, jedoch weniger als 3 mm	kg
7313 27	von 0,50 mm oder mehr, jedoch weniger als 2 mm	kg
7313 29	von weniger als 0,50 mm	kg
nur kalt gewalzt, mit einer Stärke:		
7313 33	von 3 mm oder mehr	kg
7313 35	von 2 mm oder mehr, jedoch weniger als 3 mm	kg
7313 37	von 0,50 mm oder mehr, jedoch weniger als 2 mm	kg
7313 39	von weniger als 0,50 mm	kg
7313 70	nur glänzend gemacht, poliert oder hochglanzpoliert	kg
plattiert, überzogen oder mit anderer Oberflächenbearbeitung:		
7313 71	versilbert, vergoldet oder platinirt	kg
7313 72	emailliert	kg

Enthalten die Erzeugnisse der Nummern 7306 10 bis 7314 57 weniger als 0,040 vH Phosphor und auch weniger als 0,040 vH Schwefel, so ist hinter den sechsstelligen Nummern jeweils eine 1 anzufügen.

Abschnitt XV. Unedle Metalle und Waren daraus

Nummer	Warenbenennung	Maßstab
	verzinnt, mit einer Stärke:	
7313 73	von 0,50 mm oder mehr	kg
7313 74	von weniger als 0,50 mm (Weißblech)	kg
7313 75	verzinkt, ausgenommen Wellbleche (7313 04)	kg
7313 77	verbleit	kg
7313 78	plattiert	kg
7313 79	mit anderer Oberflächenbearbeitung (z. B. verkupfert, lackiert, vernickelt, bedruckt)	kg
	anders bearbeitet:	
	nur anders als quadratisch oder rechteckig zugeschnitten:	
7313 91	versilbert, vergoldet oder platinert	kg
7313 92	emailiert	kg
7313 94	andere	kg
7313 99	perforiert, gebogen, tiefgezogen, ziseliert, graviert, guillochiert oder anders bearbeitet, mit Ausnahme der nur durch Walzen verformten Bleche (7313 11 bis 7313 79)	kg
	Draht aus Eisen oder Stahl, auch überzogen, ausgenommen isolierte Drähte für die Elektrotechnik (Kap. 85) und Walzdraht (7310 11 bis 7310 19):	
7314 11	Autogenschweißdraht	kg
7314 13	nackte Schweißelektroden (Seelenelektroden und umhüllte Elektroden: 8316 50 und 8316 70)	kg
7314 15	Schweißelektrodenkerndraht	kg
	anderer Draht:	
	nicht plattiert und nicht oberflächenveredelt (z. B. rötlichblank und weißblank, blank- oder schwarzgeglüht, gekälkt), mit einer größten Abmessung im Querschnitt:	
7314 31	von 3,4 mm oder mehr	kg
7314 33	von weniger als 3,4 bis 1,2 mm	kg
7314 35	von weniger als 1,2 bis 0,2 mm	kg
7314 37	von weniger als 0,2 mm	kg
7314 41	plattiert	kg
	oberflächenveredelt (z. B. poliert, verzinkt, verzinnt, verkupfert), mit einer größten Abmessung im Querschnitt:	
7314 53	von 1,2 mm oder mehr	kg
7314 55	von weniger als 1,2 bis 0,2 mm	kg
7314 57	von weniger als 0,2 mm	kg

Anmerkung.

Draht dieser Nummern ist ein kaltgezogenes Erzeugnis von beliebiger Form des Querschnitts, dessen größte Abmessung nicht mehr als 13 mm beträgt.

Enthalten die Erzeugnisse der Nummern 7306 10 bis 7314 57 weniger als 0,040 vH Phosphor und auch weniger als 0,040 vH Schwefel, so ist hinter den sechsstelligen Nummern jeweils eine 1 anzufügen.

Abschnitt XV. Unedle Metalle und Waren daraus

Nummer	Warenbenennung	Maßstab
Legierte Stähle und Qualitätskohlenstoffstahl, in den in den Nrn. 7306 10 bis 7314 57 aufgeführten Formen:		
	Rohblöcke (Ingots), vorgewalzte Blöcke (Blooms), Knüppel, Brammen und Platinen:	
7315 01	geschmiedet	kg
7315 09	andere	kg
7315 11	Schmiedehalbzeug	kg
	Sturze für Bleche, in Rollen:	
7315 15	plattiert	kg
7315 16	nicht plattiert	kg
	Universalstahl:	
7315 18	plattiert	kg
7315 19	nicht plattiert	kg
	Walzdraht:	
7315 21	profiliertes Walzdraht	kg
7315 22	anderer	kg
	Stabstahl, massiv:	
7315 23	nur geschmiedet	kg
7315 24	nur warm gewalzt oder nur warm stranggepreßt	kg
7315 25	nur kalt gewalzt oder nur kalt gezogen oder nur kalibriert (Blankstahl)	kg
	anderer Stabstahl (z. B. überzogen oder mit Oberflächenbearbeitung):	
	warm gewalzt, warm stranggepreßt oder geschmiedet:	
7315 26	plattiert	kg
7315 27	nicht plattiert	kg
	kalt gewalzt, kalt gezogen oder kalibriert:	
7315 28	plattiert	kg
7315 29	nicht plattiert	kg
7315 31	Hohlbohrerstäbe	kg
	Profile:	
7315 33	nur geschmiedet	kg
7315 34	nur warm gewalzt oder nur warm stranggepreßt	kg
7315 41	nur kalt gewalzt	kg
7315 42	nur kalt gezogen	kg
	andere Profile (z. B. überzogen oder mit Oberflächenbearbeitung):	
	warm gewalzt, warm stranggepreßt oder geschmiedet:	
7315 43	plattiert	kg
7315 44	nicht plattiert	kg

Bei den Erzeugnissen der Nummern 7315 01 bis 7315 99 sind je nach ihrer chemischen Zusammensetzung hinter den sechsstelligen Nummern die auf dem beigefügten roten Blatt angegebenen Kennziffern anzufügen.

Zur Beachtung!

Bei den Erzeugnissen der Nummern 7315 01 bis 7315 99 sind je nach ihrer chemischen Zusammensetzung hinter den sechsstelligen Nummern folgende Kennziffern anzufügen:

für Qualitätskohlenstoffstähle mit einem Kohlenstoffgehalt von 0,60 bis 1,6 vH:
mit einem Gehalt an Phosphor und Schwefel:

- a) von jeweils weniger als 0,040 vH 15
- b) von jeweils 0,040 vH und mehr 17

für Qualitätskohlenstoffstähle mit einem Kohlenstoffgehalt von mehr als 1,6 vH, jedoch weniger als 1,9 vH:

mit einem Gehalt an Phosphor und Schwefel:

- a) von jeweils weniger als 0,040 vH 25
- b) von jeweils 0,040 vH und mehr 27

für legierte „Baustähle“ und legierte Sonderstähle (Begriffsbestimmung siehe Anmerkung 1 d zu Kapitel 73):

- a) mit einem Gehalt an Wolfram, Molybdän und / oder Vanadium von insgesamt 7 vH oder mehr (Schnelldrehstahl) 31
- b) mit einem Gehalt von weniger als 0,6 vH Kohlenstoff und mehr als 10 vH Chrom, unabhängig von anderen Legierungselementen (nicht-rostender Stahl) 33
- c) mit einem Gehalt an Kohlenstoff von 0,90 vH bis 1,15 vH, an Chrom von 0,50 vH bis 2 vH, auch mit einem Gehalt an Molybdän von 0,50 vH oder weniger (Kugellagerstahl) 34
- d) mit einer anderen, jedoch der Anmerkung 1 d zu Kapitel 73 für legierten „Baustahl“ oder legierten Sonderstahl entsprechenden chemischen Zusammensetzung:

mit einem Gehalt an Phosphor und Schwefel:

- I. von jeweils weniger als 0,040 vH 35
- II. von jeweils 0,040 vH und mehr 37

für andere legierte Stähle (Begriffsbestimmung siehe Anmerkung 1 d zu Kapitel 73):

- a) mit einem Gehalt an Wolfram, Molybdän und / oder Vanadium von insgesamt 7 vH oder mehr (Schnelldrehstahl) 91
- b) mit einem Gehalt von weniger als 0,6 vH Kohlenstoff und mehr als 10 vH Chrom, unabhängig von anderen Legierungselementen (nicht-rostender Stahl) 93
- c) mit einer anderen, jedoch der Anmerkung 1 d zu Kapitel 73 für anderen legierten Stahl entsprechenden chemischen Zusammensetzung:

mit einem Gehalt an Phosphor und Schwefel:

- I. von jeweils weniger als 0,040 vH 95
- II. von jeweils 0,040 vH und mehr 97

Bitte wenden!

Zur Beachtung!

Über die auf der Vorderseite dieses Blattes aufgeführten Kennziffern hinaus sind bei den nachstehend aufgeführten Nummern den angegebenen Merkmalen entsprechend jeweils noch folgende weitere Kennziffern den achtstelligen Nummern anzufügen:

Nr. 7315 70	}	für Elektrobleche mit einem Wattverlust je kg:	
		von 0,75 oder weniger, ohne Rücksicht auf ihre Stärke	0
		von mehr als 0,75 bis 1,03	1
Nr. 7315 83	}	für überzogene Bleche	2
Nr. 7315 84		für Bleche mit anderer Oberflächenbearbeitung (z. B. poliert) . .	3
Nr. 7315 85 Nr. 7315 86	}	für nur warm gewalzte Bleche, auch entzündert	4
		für nur kalt gewalzte Bleche, auch entzündert	5
		für nur plattierte Bleche	6
		für mit Metallen überzogene Bleche	7
		für mit anderen Stoffen überzogene Bleche	8
		für Bleche mit anderer Oberflächenbearbeitung (z. B. poliert) . .	9

Abschnitt XV. Unedle Metalle und Waren daraus

Nummer	Warenbenennung	Maßstab
	kalt gewalzt:	
7315 45	plattiert	kg
7315 46	nicht plattiert	kg
	kalt gezogen:	
7315 47	plattiert	kg
7315 48	nicht plattiert	kg
	Bandstahl:	
7315 51	nur warm gewalzt, auch entzündert (dekapiert)	kg
	nur kalt gewalzt:	
	in Rollen, zur Herstellung von Weißband:	
7315 55	mit einer Stärke von weniger als 0,50 mm und einer Breite von mehr als 457 mm	kg
7315 56	mit anderen Abmessungen	kg
7315 59	anderer	kg
	plattiert:	
7315 61	warm gewalzt	kg
7315 62	kalt gewalzt	kg
	überzogen:	
7315 63	warm gewalzt	kg
7315 64	kalt gewalzt	kg
	mit anderer Oberflächenbearbeitung:	
7315 65	warm gewalzt	kg
7315 66	kalt gewalzt	kg
	anders bearbeitet (z. B. perforiert, abgedrängt, gebördelt):	
7315 68	warm gewalzt	kg
7315 69	kalt gewalzt	kg
	Bleche:	
	Elektrobleche, mit einem Siliziumgehalt von 2 vH oder mehr und einem Wattverlust:	
7315 70	von 1,03 Watt oder weniger	kg
7315 71	von mehr als 1,03 bis 3,6 Watt	kg
	andere Bleche:	
	nur warm gewalzt, mit einer Stärke:	
7315 73	von 3 mm oder mehr	kg
7315 74	von weniger als 3 mm	kg
	nur entzündert, mit einer Stärke:	
7315 76	von 3 mm oder mehr	kg
7315 77	von weniger als 3 mm	kg

Bei den Erzeugnissen der Nummern 7315 01 bis 7315 99 sind je nach ihrer chemischen Zusammensetzung hinter den sechsstelligen Nummern die auf dem beigefügten roten Blatt angegebenen Kennziffern anzufügen.

Abschnitt XV. Unedle Metalle und Waren daraus

Nummer	Warenbenennung	Maßstab
(noch Bleche:)		
nur kalt gewalzt, mit einer Stärke:		
7315 78	von 3 mm oder mehr	kg
7315 79	von weniger als 3 mm	kg
7315 81	plattiert	kg
oberflächenbearbeitet (z. B. poliert, überzogen):		
7315 83	warm gewalzt	kg
7315 84	kalt gewalzt	kg
anders bearbeitet:		
nur anders als quadratisch oder rechteckig zugeschnitten:		
7315 85	warm gewalzt	kg
7315 86	kalt gewalzt	kg
perforiert, gebogen, tiefgezogen, ziseliert, graviert, guillochiert oder anders bearbeitet, mit Ausnahme der durch Walzen verformten Bleche (7315 73 bis 7315 84):		
7315 87	warm gewalzt	kg
7315 90	kalt gewalzt	kg
Draht, auch überzogen, ausgenommen isolierte Drähte für die Elektrotechnik (Kap. 85) und Walzdraht (7315 21 bis 7315 22):		
7315 91	plattiert	kg
7315 93	oberflächenveredelt (z. B. poliert, verzinkt, verzinkt)	kg
nicht oberflächenveredelt:		
7315 95	Autogenschweißdraht	kg
7315 96	nackte Schweißelektroden (gefüllt oder umhüllt: 8316 50 und 8316 70)	kg
7315 97	Schweißelektrodenkerndraht	kg
7315 99	anderer (z. B. weißblank, rötlichblank, blank- oder schwarz- geglüht, gekälkt)	kg
Oberbaustoffe, aus Eisen oder Stahl: Schienen, Leitschienen, Weichen- zungen, Herzstücke, Kreuzungen, Weichen, Zungenverbindungsstangen, Zahnstangen; Bahnschwellen, Laschen, Unterlagsplatten, Klemmplatten, Spurplatten und Spurstangen für die Verlegung und Befestigung von Schienen:		
Schienen, mit einem Gewicht:		
von 20 kg oder mehr je lfd. Meter:		
7316 11	neu	kg
7316 12	gebraucht	kg
von weniger als 20 kg je lfd. Meter:		
7316 15	neu	kg
7316 16	gebraucht	kg
7316 18	Leitschienen	kg

Bei den Erzeugnissen der Nummern 7315 01 bis 7315 99 sind je nach ihrer chemischen Zusammensetzung hinter den sechsstelligen Nummern die auf dem beigefügten roten Blatt angegebenen Kennziffern anzufügen.

Abschnitt XV. Uedle Metalle und Waren daraus

Nummer	Warenbenennung	Maßstab
	Bahnschwellen, mit einem Gewicht je lfd. Meter:	
7316 21	von 15 kg oder mehr	kg
7316 25	von weniger als 15 kg	kg
	Laschen:	
7316 31	gewalzt	kg
7316 35	andere	kg
	Unterlagsplatten:	
7316 41	gewalzt	kg
7316 45	andere	kg
7316 61	Zahnstangen	kg
	Weichen und Kreuzungen:	
	aus Kopfschienen:	
7316 63	für Eisenbahnen	kg
7316 65	für Feld- und Industriebahnen	kg
7316 67	aus Rillenschienen	kg
7316 69	Weichteile (z. B. Herzstücke, Zungen, Zungenverbindungsstangen) ..	kg
7316 91	Spurstangen	kg
7316 93	Klemmplatten	kg
7316 99	andere Oberbaustoffe	kg

Die Nummern 7317 00 bis 7322 99 bleiben bis zur vollständigen Umstellung des Kapitels 73 auf das Internationale Zolltarifschema (gekürztes Brüsseler Zolltarifschema von 1950) frei.

Abschnitt XV. Unedle Metalle und Waren daraus

Nummer	Warenbenennung	Maßstab
Rohre aus Gußeisen:		
7323 10	Druckrohre	kg
7323 50	Abflußrohre	kg
7323 90	andere gußeiserne Rohre	kg
 Gerade Rohre von gleichmäßiger Stärke, aus Schmiedeeisen oder Stahl, roh, anderweit weder genannt noch inbegriffen:		
aus legiertem Stahl oder aus Qualitätskohlenstoffstahl:		
nahtlos:		
7324 01	gepreßt, warm gewalzt oder warm gezogen, mit Ausnahme der Kugellagerrohre	kg
7324 05	Kugellagerrohre	kg
7324 12	kalt gezogen (Präzisionsstahlrohre)	kg
geschweißt:		
7324 13	preßgeschweißt (feuergeschweißt, wassergasüberlapptgeschweißt oder elektrisch widerstandsgeschweißt)	kg
7324 14	schmelzgeschweißt (autogengeschweißt oder elektrisch lichtbogen- geschweißt)	kg
7324 16	geschweißt und kalt nachgezogen (Präzisionsstahlrohre)	kg
7324 17	mit einfach aneinandergelegten Rändern, nicht geschweißt (Schlitzrohre)	kg
7324 19	andere (z. B. genietet, genagelt, gehakt, gefalzt, gerollt, auch gelötet)	kg
aus anderem nichtlegiertem Stahl:		
nahtlos:		
7324 81	gepreßt, warm gewalzt oder warm gezogen	kg
7324 82	kalt gezogen (Präzisionsstahlrohre)	kg
geschweißt:		
7324 83	preßgeschweißt (feuergeschweißt, wassergasüberlapptgeschweißt oder elektrisch widerstandsgeschweißt)	kg
7324 84	schmelzgeschweißt (autogengeschweißt oder elektrisch lichtbogen- geschweißt)	kg
7324 86	geschweißt und kalt nachgezogen (Präzisionsstahlrohre)	kg
7324 87	mit einfach aneinandergelegten Rändern, nicht geschweißt (Schlitzrohre)	kg
7324 88	genietet, genagelt, gehakt, gefalzt, gerollt, auch gelötet	kg
7324 89	andere (z. B. gebohrt)	kg

Anmerkung.

Rohre sind Hohlkörper, die aus Rundgüssen (Ingots) oder aus vorgewalzten Blöcken bzw. Flachstahl warm gewalzt, warm gezogen, gepreßt, kalt gezogen, geschweißt oder nach einem anderen Verfahren hergestellt werden.

Abschnitt XV. Uedle Metalle und Waren daraus

Nummer	Warenbenennung	Maßstab
Rohre aus Schmiedeeisen oder Stahl, besonders geformt oder bearbeitet, anderweit weder genannt noch inbegriffen:		
aus legiertem Stahl oder aus Qualitätskohlenstoffstahl:		
bearbeitet, jedoch nicht besonders geformt:		
nahtlos:		
7325 21	gepreßt, warm gewalzt oder warm gezogen	kg
7325 22	kalt gezogen (Präzisionsstahlrohre)	kg
geschweißt:		
7325 23	preßgeschweißt (feuergeschweißt, wassergasüberlapptgeschweißt oder elektrisch widerstandsgeschweißt)	kg
7325 24	schmelzgeschweißt (autogengeschweißt oder elektrisch lichtbogengeschweißt)	kg
7325 26	geschweißt und kalt nachgezogen (Präzisionsstahlrohre)	kg
7325 27	mit einfach aneinandergelegten Rändern, nicht geschweißt (Schlitzrohre)	kg
7325 29	andere (z. B. genietet, genagelt, gehakt, gefalzt, gerollt, auch gelötet)	kg
7325 30	besonders geformt (z. B. Rohrschlangen, Rippenrohre, Licht-, Leitungs-, Schiffsmaste, Fahnen-, Telephonstangen)	kg
aus anderem nichtlegiertem Stahl, ausgenommen Rohre für elektrische Leitungen (7325 91):		
bearbeitet, jedoch nicht besonders geformt:		
nahtlos:		
7325 71	gepreßt, warm gewalzt oder warm gezogen	kg
7325 72	kalt gezogen (Präzisionsstahlrohre)	kg
geschweißt:		
7325 73	preßgeschweißt (feuergeschweißt, wassergasüberlapptgeschweißt oder elektrisch widerstandsgeschweißt)	kg
7325 74	schmelzgeschweißt (autogengeschweißt oder elektrisch lichtbogengeschweißt)	kg
7325 76	geschweißt und kalt nachgezogen (Präzisionsstahlrohre)	kg
7325 77	mit einfach aneinandergelegten Rändern, nicht geschweißt (Schlitzrohre)	kg
7325 78	genietet, genagelt, gehakt, gefalzt, gerollt, auch gelötet	kg
7325 79	andere (z. B. gebohrt)	kg
7325 85	besonders geformt (z. B. Rohrschlangen, Rippenrohre, Licht-, Leitungs-, Schiffsmaste, Fahnen-, Telephonstangen)	kg
7325 91	Rohre für elektrische Leitungen, ohne Isolation und Zubehör	kg
7325 95	Wetterlutton	kg

Abschnitt XV. Uedle Metalle und Waren daraus

Nummer	Warenbenennung	Maßstab
7326 10	Rohrleitungen aus Stahl, auch mit Eisenringen verstärkt, für Wasserkraftwerke und dergleichen, einschließlich der Kniestücke, Flanschen und anderen Verbindungsstücke	kg
	Anmerkung. Rohrleitungen dieser Nummer sind genietete oder geschweißte Rohre mit kreisförmigem Querschnitt, einem Durchmesser von mehr als 400 mm und einer Wandstärke von mehr als 10,5 mm. In der Ausfuhr fallen Rohrleitungen für andere Zwecke oder mit anderen Abmessungen unter die Nrn. 7353 10 bis 7353 95.	
	Rohrformstücke, Rohrverbindungsstücke und Rohrverschlußstücke (z. B. Kniestücke, Nippel, Muffen, Flanschen, Stopfen und Kappen), aus Eisen oder Stahl, anderweit weder genannt noch inbegriffen:	
7327 01	Verbindungsstücke für Rohre für elektrische Leitungen, ohne Isolation (z. B. Verbindungsmuffen, Bogen, Nippel, T- und Winkelstücke)	kg
	andere Rohrformstücke, Rohrverbindungsstücke und Rohrverschlußstücke:	
	aus Gußeisen:	
7327 11	für Druckleitungen	kg
7327 15	für Abflußleitungen	kg
7327 19	andere	kg
7327 30	aus schmiedbarem Guß (z. B. Tempergußfittings und -flanschen)	kg
	aus Stahl:	
7327 91	Rohrformstücke	kg
7327 93	Fittings	kg
7327 95	Flanschen und Bunde	kg
7327 99	andere	kg
	Konstruktionen aus Eisen oder Stahl sowie baufertige Teile, auch in Verbindung mit untergeordneten Teilen aus anderen Stoffen (z. B. Teile für Brücken, Eisenfachwerk, Rolläden, Gittermasten, Balkone, Geländer, Gitter, Schranken, Gewächshäuser, überdeckte Hallen oder Dächer), ausgenommen lose Schrauben, Muttern, Bolzen, Nieten und andere Erzeugnisse der Schrauben- und Nietenindustrie:	
7328 10	aus Gußeisen	kg
7328 30	aus schmiedbarem Guß	kg
	aus Stahl:	
7328 81	Brücken und Brückenbestandteile	kg
7328 83	Stahlhochbauten aller Art für Gebäude, Hallen und dergleichen, auch in Leichtbauweise (z. B. Dachkonstruktionen – mit Ausnahme der Glasdachkonstruktionen –, Stahlskelett- und Trägerkonstruktionen), auch komplette Stahlhäuser	kg
7328 85	Maste, Türme und Gerüstkonstruktionen, auch in Rohrbauweise	kg
7328 87	Stahlwasserbauten (z. B. Schützen, Schleusentore, Wehre)	kg

Abschnitt XV. Unedle Metalle und Waren daraus

Nummer	Warenbenennung	Maßstab
	Stahlfenster, -tore, -türen und Glasdachkonstruktionen:	
7328 91	aus gewalzten Profilen	kg
7328 92	aus gefalztem Blech	kg
7328 95	Tunnel- und Schachtausbauten (Tief- und Straßenbau)	kg
7328 97	Grubenausbau (Bergbau)	kg
7328 98	Blechkonstruktionen (z. B. Schalungsmaterial und Abdeckungen aus Blechen)	kg
7328 99	andere Stahlkonstruktionen oder deren baufertige Teile (z. B. Treppen, Geländer, Schranken, Abdeckungen [Lichtgitter] aus Bandstahl oder Stäben, Schalungsmaterial aus Profilen), auch in Leichtbauweise	kg
	Behälter aller Art (z. B. Sammelbehälter, Fässer und Bottiche), aus Eisen oder Stahl, mit einem Fassungsvermögen von mehr als 300 l, ohne mechanische oder wärmetechnische Einrichtung, auch mit Wärmeschutzverkleidung:	
7329 10	aus Gußeisen	kg
7329 30	aus schmiedbarem Guß	kg
	aus Stahl:	
7329 50	Behälter aus nichtrostendem Stahl	kg
	andere Stahlbehälter:	
7329 60	für gasförmige Stoffe, ausgenommen Druckbehälter (7332 90)	kg
	für flüssige Stoffe:	
	Eisenfässer:	
7329 71	neu	kg
7329 73	gebraucht	kg
7329 75	Jauchefässer	kg
7329 76	Druckwasserkessel	kg
7329 79	andere Flüssigkeitsbehälter	kg
7329 90	für feste Stoffe	kg
	Transportfässer und Transporttonnen, aus Eisenblech, mit einem Fassungsvermögen von mehr als 50 bis 300 l, anderweit weder genannt noch inbegriffen:	
	Transportfässer:	
7330 11	neu	kg
7330 13	gebraucht	kg
7330 20	Jauchefässer	kg
7330 30	Druckwasserkessel	kg
7330 40	Trommeln	kg
7330 50	Transportkannen und Hobbocks	kg
7330 90	andere	kg

Abschnitt XV. Uedle Metalle und Waren daraus

Nummer	Warenbenennung	Maßstab
Kannen, Dosen und andere Behälter, für Transportzwecke oder für Verpackungszwecke, aus Eisenblech, anderweit weder genannt noch inbegriffen, mit einem Fassungsvermögen:		
von mehr als 5 bis 50 l:		
Transportfässer:		
7331 11	neu	kg
7331 13	gebraucht	kg
Transportkannen und Hobbocks:		
7331 20	Milchtransportkannen, verzinkt oder lackiert	kg
7331 30	andere Transportkannen und Hobbocks	kg
7331 40	Benzinkanister	kg
7331 50	andere	kg
von 5 l oder weniger:		
7331 80	Konservendosen	kg
7331 90	andere	kg
Druckbehälter für verdichtete oder verflüssigte Gase, aus Eisen oder Stahl, auch mit angeschweißten Böden:		
Stahlflaschen:		
neu:		
7332 12	geschweißt	kg
7332 13	nahtlos	kg
gebraucht:		
7332 16	geschweißt	kg
7332 17	nahtlos	kg
7332 90	andere Druckbehälter	kg
7333 00	Kabel, Seile, Litzen, Seilschlingen und ähnliche Waren, aus Eisendraht oder Stahldraht, auch geflochten, auch mit einer Seele aus anderen Stoffen, ausgenommen isolierte Drahterzeugnisse für die Elektrotechnik..	kg
7334 00	Stacheldraht; verwundener Runddraht oder Flachdraht, aus Eisen oder Stahl, mit Stacheln	kg
Gewebe und Geflechte, aus Eisendraht oder Stahldraht:		
Gewebe, auch oberflächenveredelt:		
7335 11	Metalltücher für Maschinen	kg
7335 15	Drahtgewebe für Stahlbeton	kg
7335 19	andere	kg
7335 50	Geflechte, auch oberflächenveredelt	kg
7336 00	Streckblech aus Eisen oder Stahl (durch Strecken eines eingeschnittenen Bleches oder Bandes hergestelltes gitterartiges Erzeugnis)	kg

Abschnitt XV. Unedle Metalle und Waren daraus

Nummer	Warenbenennung	Maßstab
Ketten jeder Größe, Teile davon und Zubehör, aus Eisen oder Stahl, anderweit weder genannt noch inbegriffen:		
Gelenkketten (Ketten zur Kraftübertragung oder zu Förderzwecken, mit Bolzen, Nietten, Rohren oder Gleitrollen):		
Rollenketten:		
7337 12	Fahrradketten	kg
7337 13	Motorradketten	kg
7337 19	andere (einschl. der Flyerketten, geräuschlosen Zahnketten und Galketten)	kg
7337 20	andere (z. B. Simplexketten, Standketten, Vancansonsche Ketten) ..	kg
7337 30	Stegketten	kg
andere Ketten:		
7337 50	aus schmiedbarem Guß	kg
aus Draht:		
7337 62	geschweißt	kg
7337 68	nicht geschweißt	kg
7337 80	andere	kg
7337 90	Teile und Zubehör (z. B. Glieder, Bolzen, Rohre, Haken und T-Stücke)	kg
Schiffsanker und Dragen, aus Eisen oder Stahl:		
7338 10	aus schmiedbarem Guß	kg
7338 90	andere	kg
Hufbesläge:		
7339 10	Hufeisen und Klaueneisen	kg
7339 50	Hufstollen und Hufgriffe	kg
Stifte, Nägel, Krampen, Ringnägel, Haken und Reißnägel, aus Eisen oder Stahl:		
7340 10	Schienennägel (Hakennägel)	kg
7340 20	Krampen, Bau-, Schiffs-, Kern-, Bezeichnungsnägel und andere Nägel, geschmiedet oder gestanzt, mit Ausnahme der Wellhaften (Wellennägel)	kg
7340 30	Hufnägel	kg
7340 40	Schuhnägel (z. B. Sohlenstifte, Draht- und Blechtäckse, Semences)	kg
7340 50	Zier- und Schmucknägel	kg
7340 61	Reißnägel	kg
7340 65	Spezialstifte (z. B. Gleitnägel, Koffernägel, Teppichnägel)	kg
7340 80	andere Nägel aus Eisen- oder Stahldraht, nicht geschmiedet (Drahtstifte), auch Krampen und Schlaufen aus Draht, einschl. der Wellhaften (Wellennägel)	kg
7340 90	Haken (z. B. Wand-, Stift-, Ringhaken)	kg

Abschnitt XV. Unedle Metalle und Waren daraus

Nummer	Warenbenennung	Maßstab
Bolzen, Nieten, Splinte, Keile, Muttern und ähnliche Erzeugnisse der Schrauben- und Nietenindustrie, aus Eisen oder Stahl, alle diese ohne Gewinde; Unterlegscheiben aus Eisen oder Stahl, auch geschlitz, einschließlich der Federringscheiben:		
7341 10	Fassondrehteile	kg
	andere:	
7341 92	Bolzen und Nieten, ausgenommen die unter der Nr. 8309 10 genannten	kg
7341 94	Splinte, ausgenommen die unter der Nr. 8309 10 genannten	kg
7341 96	Kegel- und Zylinderstifte, Stellringe und Keile	kg
7341 97	Unterlegscheiben und Federringe	kg
7341 98	Muttern	kg
7341 99	andere	kg
Schrauben, Ringschrauben, Hakenschrauben, Muttern, Schraubbolzen, Schwellenschrauben und ähnliche Erzeugnisse der Schrauben- und Nietenindustrie, aus Eisen oder Stahl, alle diese mit Gewinde:		
mit Holzschraubengewinde oder mit selbstschneidendem Gewinde (z. B. Parker-Gewinde):		
7342 11	Schwellenschrauben	kg
7342 12	Isolatorenstützen	kg
7342 13	Vier- und Sechskantholzschrauben	kg
7342 14	Holzschrauben mit Senk-, Linsensenk-, Halbrundköpfen und ähnlichen Köpfen	kg
7342 15	Schrauben mit selbstschneidendem Gewinde (z. B. Parker-Calon) ...	kg
7342 16	Drahtschraubwaren (z. B. Ringschrauben, Hakenschrauben)	kg
7342 19	andere	kg
mit Metallgewinde:		
7342 60	Fassondrehteile	kg
	andere:	
7342 91	Oberbauschrauben zur Schienenbefestigung	kg
7342 92	rohe Schrauben (sog. Handelsschrauben)	kg
7342 93	hochfeste Schrauben	kg
7342 95	blanke Schrauben	kg
7342 97	Schlitzschrauben	kg
7342 98	lose Muttern	kg
7342 99	andere	kg
Nähnadeln, Stopfnadeln, Stricknadeln, Häkelnadeln, Locher, Ahlen, Durchziehnadeln und ähnliche Erzeugnisse für Näh-, Stick-, Filet- und andere Handarbeiten, aus Eisen oder Stahl:		
7343 10	Näh-, Stick- und Stopfnadeln	kg
7343 50	Strick-, Häkel- und Maschenfangnadeln	kg
7343 90	Pfrieme, Ahlen, Pack-, Sattler-, Lochnadeln und dergleichen	kg

Anmerkung.

Maschinennadeln werden als Zubehör von Maschinen (Kap. 84) behandelt.

Abschnitt XV. Unedle Metalle und Waren daraus

Nummer	Warenbenennung	Maßstab
Stedknadeln, Haarnadeln und ähnliche Erzeugnisse, ausgenommen Schmucknadeln, auch Lockenwickel, aus Eisen oder Stahl, auch in Verbindung mit anderen Stoffen:		
7344 11	Stedknadeln	kg
7344 15	Sicherheitsnadeln	kg
7344 90	Haar-, Locken- und Frisurnadeln, Haarklemmen und ähnliche Erzeugnisse, auch übersponnen	kg
Federn aus Eisen oder Stahl, anderweit weder genannt noch inbegriffen:		
Blattfedern, auch einzelne Federblätter:		
7345 11	für Schienenfahrzeuge	kg
7345 15	für Kraftfahrzeuge	kg
7345 19	andere	kg
Blattspiralfedern:		
7345 31	für Schienenfahrzeuge	kg
7345 39	andere	kg
Spiralfachfedern:		
7345 51	Uhrfedern	kg
7345 59	andere	kg
andere Federn:		
aus Draht:		
7345 81	Möbelfedern (z. B. Spring- und Zugfedern), ausgenommen Drahtfedereinsätze (9404 11 his 9404 19)	kg
7345 89	andere	kg
andere:		
7345 91	warmverformte Schraubenfedern aus Rundstahl, Vierkantstahl und dergleichen	kg
7345 95	Torsionsfedern (Stabfedern)	kg
7345 99	andere	kg
Zimmeröfen, Heizapparate, Herde, Kocher und ähnliche Waren, Teile davon, aus Eisen oder Stahl, nicht elektrisch:		
für Feuerung mit festen Brennstoffen, ausgenommen Großkochgeräte und -anlagen:		
7346 11	Herde	kg u. St
7346 13	Zimmeröfen	kg u. St
7346 15	transportable Kesselöfen (z. B. für Waschküchen)	kg u. St
7346 19	andere	kg u. St
für andere Feuerung, einschließlich der kombinierten Geräte für Feuerung verschiedener Art, ausgenommen Großkochgeräte und -anlagen:		
Herde:		
7346 22	Gasherde	kg u. St
7346 23	Gaskocher	kg u. St
7346 25	kombinierte Herde (Gas-Kohle)	kg u. St
7346 29	andere Herde	kg u. St

Abschnitt XV. Unedle Metalle und Waren daraus

Nummer	Warenbenennung	Maßstab
7346 30	Gasheizöfen	kg u. St
7346 40	Kesselöfen für Gasbeheizung	kg u. St
7346 50	Kocher und Öfen für flüssige Brennstoffe	kg u. St
7346 60	andere	kg u. St
7346 70	Großkochgeräte	kg
7346 90	Teile	kg
	Anmerkung.	
	Kombinierte Herde oder Öfen mit einem elektrisch beheizten Teil fallen unter die Nr. 8514 50.	
	Heizkessel und Heizkörper für Zentralheizungen, Teile davon, aus Eisen oder Stahl, nicht elektrisch:	
	Heizkessel für feste, flüssige oder gasförmige Brennstoffe, auch für Warmluftheizungen, sowie Teile davon:	
7347 11	aus Gußeisen	kg
7347 15	aus Stahl	kg
	Heizkörper (Radiatoren):	
7347 51	aus Gußeisen	kg
	aus Stahl:	
7347 57	Rippenrohre	kg
7347 59	andere	kg
	Haushaltsartikel, Hauswirtschaftsartikel und hygienische Geräte, Teile davon, aus Eisen oder Stahl, anderweit weder genannt noch inbegriffen:	
	aus Gußeisen:	
	Waren für sanitäre oder hygienische Zwecke:	
	emalliiert:	
7348 11	Badewannen	kg u. St
7348 19	andere (z. B. Ausgüsse, Spülbecken, Klosettspülkasten)	kg
7348 20	nicht emalliiert	kg
	Haushalts- und Hauswirtschaftsartikel:	
7348 31	emalliiert	kg
7348 35	nicht emalliiert	kg
	aus Blechen oder Bändern aus Stahl:	
	aus nichtrostendem Stahl, ausgenommen Bestecke und Tafelhilfsgeräte (Kap. 82):	
7348 41	Töpfe, Kannen, Schüsseln, Eimer, Pfannen und ähnliche Waren ..	kg
7348 49	andere	kg
	aus anderem Stahl:	
7348 51	weder poliert noch überzogen	kg
	poliert oder überzogen:	
7348 54	emalliiert	kg
7348 55	verzinkt	kg
7348 56	verzinkt	kg
7348 57	vernickelt oder verchromt	kg
7348 58	lackiert	kg
7348 59	andere	kg

Abschnitt XV. Uedle Metalle und Waren daraus

Nummer	Warenbenennung	Maßstab
7348 70	aus Draht, Drahtgeflechten oder Drahtgeweben aus Stahl (z. B. Rühr- und Schlagruten, Kartoffelstampfer, Speiseglocken, Untersätze), ausgenommen Handsiebe (9606 11 bis 9606 90) und Gasanzünder (9810 80)	kg
	andere:	
7348 81	Kanülen und Sonden	kg
	andere:	
7348 91	weder poliert noch überzogen	kg
7348 95	poliert oder überzogen	kg
	Teile von Haushaltsartikeln, Hauswirtschaftsartikeln und hygienischen Geräten:	
7348 97	Henkel, Bügel und Griffe für Emaille- und Aluminiumwaren	kg
7348 99	andere	kg
	Eisenwolle und Stahlwolle; Schwämme, Putzlappen, Handschuhe und ähnliche Waren zum Scheuern, Polieren oder dergleichen, aus Eisen oder Stahl:	
7349 10	Eisenwolle und Stahlwolle	kg
7349 30	Topfreiniger	kg
7349 50	Parkettspänertücher	kg
7349 90	andere	kg
	Anderer Waren aus Eisen oder Stahl, anderweit weder genannt noch inbegriffen:	
	aus Blech, Bändern oder Rohren aus Stahl, auch poliert oder überzogen:	
7350 11	Waren aus gelochtem Blech	kg
7350 13	Handfeuerlöcher ohne Ladung	kg
7350 15	Glühtöpfe und ähnliche Waren	kg
7350 17	Molkereibedarfsartikel (z. B. Käseformen, Milchsatten, Trichter) ..	kg
7350 19	Fleischerei- und Bäckereibedarfsartikel (z. B. Fettspaten, Wurstrichter, Wurst- und Backmulden, Backschaufeln)	kg
7350 21	landwirtschaftliche Gebrauchsgegenstände (z. B. Streuwannen, Jaucheschöpfer, Stahlrohrsensenbäume, Sensenringe und dergleichen)	kg
7350 23	Bauartikel (z. B. Mörtelträger, Schornsteinaufsätze, Dachentlüfter) ..	kg
7350 25	Kofferwaren	kg
7350 27	Deckel und Böden für Konservendosen	kg
7350 28	Spulen und Hülsen, nicht für die Textilindustrie	kg
7350 31	Riemen- und Transportbandverbinder (aus Bandeseisen hergestellt) ..	kg
7350 33	Preß-, Zieh- und Stanzteile, ausgenommen Maschinenteile (Kap. 84 und 85)	kg
7350 37	Ratten- und Mäusefallen aus Blech	kg
7350 39	andere	kg

Abschnitt XV. Unedle Metalle und Waren daraus

Nummer	Warenbenennung	Maßstab
	aus Draht, Drahtgeweben oder Drahtgeflechten aus Stahl:	
7350 41	Riemen- und Transportbandverbinder (aus Draht hergestellt)	kg
7350 43	Drahtkörbe	kg
7350 45	Haken und Stützen für die Matratzenfabrikation	kg
7350 47	Ratten- und Mäusefallen aus Draht	kg
7350 49	andere	kg
	andere:	
	aus Gußeisen:	
7350 50	Schweißstäbe (nicht überzogen, nicht gefüllt)	kg
	andere:	
7350 51	roh	kg
7350 59	bearbeitet	kg
	aus schmiedbarem Guß:	
	roh:	
7350 61	aus Temperguß	kg
7350 63	aus Stahlguß	kg
	bearbeitet:	
7350 65	aus Temperguß	kg
7350 67	aus Stahlguß	kg
	aus Stahl:	
	roh:	
	Freiformschmiedestücke, ausgenommen Maschinenteile (Kap. 84 und 85):	
7350 71	von 2000 kg oder mehr	kg
7350 73	von weniger als 2000 bis 125 kg	kg
7350 75	von weniger als 125 kg	kg
7350 77	Gesensschmiedestücke, ausgenommen Maschinenteile (Kap. 84 und 85)	kg
7350 78	Stahlmahlkörper	kg
7350 79	andere	kg
	bearbeitet:	
	Freiformschmiedestücke, ausgenommen Maschinenteile (Kap. 84 und 85):	
7350 81	von 2000 kg oder mehr	kg
7350 83	von weniger als 2000 bis 100 kg	kg
7350 85	von weniger als 100 kg	kg
7350 91	Gesensschmiedestücke, ausgenommen Maschinenteile (Kap. 84 und 85)	kg
7350 97	Erzeugnisse aus Sinterreisen	kg
7350 99	andere	kg

Abschnitt XV. Unedle Metalle und Waren daraus

Nummer	Warenbenennung	Maßstab
Nur für die Ausfuhr		
7351 00	Entfallmaterial aus der Walzstahlerzeugung	kg
7352 00	Nutzeisen	kg
	Anmerkung zu den Nrn. 7351 00 und 7352 00. Wegen der Begriffsbestimmung für Entfallmaterial aus der Walzstahlerzeugung und Nutzeisen siehe Anmerkungen zu Kap. 73 Abs. 4.	
Vollständige Rohrleitungsanlagen für Kraftwerke, Industrieanlagen oder ähnliche Anlagen, einschließlich der Kniestücke und Flanschen sowie anderer dazugehöriger Verbindungsstücke und Armaturen:		
7353 10	für Schwimmbagger	kg
	andere:	
7353 91	aus nahtlosen Rohren	kg
7353 95	aus Blechen, genietet oder geschweißt	kg
	Anmerkung. Vollständige Rohrleitungsanlagen dieser Nummern bestehen aus einbaufertig bearbeiteten Rohren und den dazugehörigen Kniestücken, Flanschen, Verbindungsstücken und Armaturen; sie müssen jedoch den in den einzelnen Nummern angegebenen Merkmalen entsprechen. Ausgenommen bleiben die unter der Nr. 7326 10 genannten Rohrleitungen.	
7354 00	Explosionssichere Tankanlagen	kg
	Anmerkung. Explosionssichere Tankanlagen bestehen aus einem oder mehreren zur Lagerung von brennbaren Flüssigkeiten (Kraftstoffen) dienenden explosionssicheren Behältern und den dazugehörigen Rohrleitungen und Armaturen.	
7355 00	Vollständige Raumheizanlagen	kg
	Anmerkung. Vollständige Raumheizanlagen dieser Nummern bestehen aus Heizkesseln und den dazugehörigen Armaturen, Rohrleitungen und Heizkörpern.	
7380 13 *)	Sortimente von eisernen Haus- und Küchengeräten	kg
7380 14 *)		
7381 13 *)	Sortimente von anderen Kleisenwaren des Kap. 73	kg
7381 14 *)		

*) Diese Nummern dürfen nur mit Genehmigung des Statistischen Bundesamtes benutzt werden.

Abschnitt XV. Unedle Metalle und Waren daraus

Nummer	Warenbenennung	Maßstab
--------	----------------	---------

Kapitel 74

Kupfer und Kupferlegierungen

Allgemeine Anmerkung.

Ausgenommen von diesem Kapitel sind z. B.:

- a) Rasierapparate und Bestecke (Kap. 82);
- b) Schlösser und Beschläge (Kap. 83);
- c) Wiegevorrichtungen (Kap. 84);
- d) Handsiebe (Kap. 97).

7401 00	Kupfermatte	kg
---------	-------------------	----

Rohkupfer und Kupferabfälle:

7402 10	Kupfer zum Raffinieren (z. B. Anoden-, Zement-, Schwarz- und Blisterkupfer)	kg
---------	-----------------------------------------------------------------------------------	----

7402 30	Kupfer, raffiniert (z. B. Blöcke, Ingots, Platten, Drahtbarren – wirebars –, Kathodenkupfer, auch Granalien und grobes Pulver)	kg
---------	-------------------------------------------------------------------------------------------------------------------------------------	----

Kupferlegierungen, roh:

7402 51	mit mindestens 10 vH Zink, ohne Zinn (z. B. Messing, Aich-, Sterro-, Delta-, Duranametall, Messingschlaglot, Tombak, Muntzmetall und dergleichen)	kg
---------	---------------------------------------------------------------------------------------------------------------------------------------------------------	----

7402 53	mit Zink und bis zu 15 vH Zinn (z. B. Rotguß und dergleichen) ..	kg
---------	------------------------------------------------------------------	----

7402 55	mit Zinn, ohne Zink (z. B. Bronze und dergleichen)	kg
---------	----------------------------------------------------------	----

7402 59	andere Kupferlegierungen	kg
---------	--------------------------------	----

7402 80	Kupferabfälle (z. B. Drehspäne, Feilstaub und andere Bearbeitungsabfälle); Schrott und dergleichen (z. B. Bruchkupfer, Kupferschrott) ..	kg
---------	------------------------------------------------------------------------------------------------------------------------------------------	----

7402 90	Kupferlegierungsabfälle (z. B. Drehspäne, Feilstaub und andere Bearbeitungsabfälle); Schrott und dergleichen (z. B. Messing- und Bronzeschrott)	kg
---------	-------------------------------------------------------------------------------------------------------------------------------------------------------	----

7403 00	Kupferlegierungen	kg
---------	-------------------------	----

Anmerkungen.

1. Kupferlegierungen sind Zusatzlegierungen mit beliebigem Kupferanteil, die weder geschmiedet noch gewalzt werden können.
2. Verbindungen von Kupfer und Phosphor mit mehr als 8 vH Phosphor (Kupferphosphide) fallen unter die Nr. 2892 20.

Stangen, Profile und Drähte, aus Kupfer, massiv:**Stangen und Profile:**

weder poliert noch überzogen:

7404 11	aus Kupfer	kg
---------	------------------	----

7404 13	aus Messing, Tombak und dergleichen, mit mindestens 10 vH Zink, ohne Zinn	kg
---------	---------------------------------------------------------------------------------	----

7404 15	aus Bronze	kg
---------	------------------	----

7404 19	aus anderen Kupferlegierungen	kg
---------	-------------------------------------	----

Abschnitt XV. Uedle Metalle und Waren daraus

Nummer	Warenbenennung	Maßstab
	(noch Stangen und Profile:)	
	poliert oder überzogen:	
7404 31	vergoldet oder versilbert	kg
7404 35	poliert, lackiert, gefärbt, verchromt, vernickelt, zementiert oder anders überzogen, ausgenommen überzogenes Material für elektrotechnische Zwecke (Kap. 85)	kg
	Drähte:	
7404 40	leonischer Draht, glatt, rund, und Plätt	kg
	andere Drähte:	
	weder poliert noch überzogen:	
	mit einer Stärke von 0,5 mm oder mehr:	
7404 51	aus Kupfer	kg
7404 53	aus Messing, Tombak und dergleichen, mit mindestens 10 vH Zink, ohne Zinn	kg
7404 55	aus Bronze	kg
7404 59	aus anderen Kupferlegierungen	kg
	mit einer Stärke von weniger als 0,5 mm:	
7404 71	aus Kupfer	kg
7404 73	aus Messing, Tombak und dergleichen, mit mindestens 10 vH Zink, ohne Zinn	kg
7404 75	aus Bronze	kg
7404 79	aus anderen Kupferlegierungen	kg
	poliert oder überzogen:	
7404 91	vergoldet oder versilbert	kg
7404 95	poliert, lackiert, gefärbt, verchromt, vernickelt, zementiert oder anders überzogen, ausgenommen überzogene Drähte für elektrotechnische Zwecke (Kap. 85)	kg
	Anmerkungen.	
	1. Stangen und Profile sind gepreßte, gewalzte oder gezogene Erzeugnisse von beliebiger Form des Querschnitts, dessen größte Abmessung mehr als 6 mm beträgt. Flache Erzeugnisse gelten als Stangen oder Profile nur, wenn außerdem die Stärke mehr als $\frac{1}{10}$ der Breite beträgt.	
	2. Drähte sind gepreßte, gewalzte oder gezogene Erzeugnisse von beliebiger Form des Querschnitts, dessen größte Abmessung 6 mm oder weniger beträgt.	
	3. Draht, Stäbe und Elektroden, zum Schweißen oder Löten, überzogen oder mit Flußmitteln gefüllt, fallen unter die Nrn. 8316 10 oder 8316 30.	
	Tafeln, Bleche, Rondens, Segmente, Platten, Bänder und Streifen, aus Kupfer, auch aufgerollt, anderweit weder genannt noch inbegriffen:	
	weder poliert noch überzogen:	
7405 11	aus Kupfer	kg
7405 13	aus Messing, Tombak und dergleichen, mit mindestens 10 vH Zink, ohne Zinn	kg
7405 15	aus Bronze	kg
7405 19	aus anderen Kupferlegierungen	kg
	poliert oder überzogen:	
7405 51	vergoldet oder versilbert	kg
7405 55	poliert, lackiert, gefärbt, verchromt, vernickelt, zementiert oder anders überzogen	kg

Abschnitt XV. Unedle Metalle und Waren daraus

Nummer	Warenbenennung	Maßstab
--------	----------------	---------

Anmerkung.

Unter die Nrn. 7405 11 bis 7405 55 fallen — mit Ausnahme des Blattmetalls (Nrn. 7406 10 bis 7406 50) — flache Erzeugnisse, deren größte Abmessung im Querschnitt mehr als 6 mm und deren Stärke nicht mehr als $\frac{1}{10}$ der Breite betragen.

Blattmetall (Folien) aus Kupfer, auch geprägt, zugeschnitten, gelocht, überzogen oder bedruckt:

7406 10	gehämmert (Blattmetall, Schlagmetall, unechtes Blattgold)	kg
	gewalzt:	
7406 30	ohne Unterlage	kg
7406 50	auf Papier, Pappe, Kunststoffen oder ähnlichen Unterlagen befestigt	kg

Kupfer, fein gepulvert:

7407 01	Kupferpulver	kg
7407 03	Messing- und Tombakpulver	kg
7407 05	Bronzepulver	kg
7407 09	Pulver aus anderen Kupferlegierungen	kg

Rohre und Hohlstangen, aus Kupfer:

Hohlstangen mit kreisrundem Querschnitt, einem äußeren Durchmesser von mehr als 16 mm und einem inneren Durchmesser von 8 mm oder weniger:

7408 11	aus Kupfer (z. B. Rundkupfer für Stehbolzen)	kg
7408 13	aus Messing, Tombak und dergleichen, mit mindestens 10 vH Zink, ohne Zinn	kg
7408 15	aus Bronze	kg
7408 19	aus anderen Kupferlegierungen	kg

Rohre und andere Hohlstangen:

mit einheitlichem Querschnitt, nicht besonders geformt:

weder poliert noch überzogen:

7408 51	aus Kupfer	kg
7408 53	aus Messing, Tombak und dergleichen, mit mindestens 10 vH Zink, ohne Zinn	kg
7408 55	aus Bronze	kg
7408 59	aus anderen Kupferlegierungen	kg
	poliert oder überzogen:	
7408 71	vergoldet oder versilbert	kg
7408 75	poliert, gefärbt, lackiert, verchromt, vernickelt, zementiert oder anders überzogen	kg

7408 90	mit anderem Querschnitt oder besonders geformt	kg
---------	----------------------------------------------------------	----

Anmerkung.

Besonders geformte Rohre sind gebogene Rohre, Rohrschlangen, Rohre mit Innengewinden oder Außengewinden, gelochte, eingezogene, konische Rohre und Rohre mit angesetzten Flanschen oder dergleichen.

Abschnitt XV. Unedle Metalle und Waren daraus

Nummer	Warenbenennung	Maßstab
Rohrformstücke, Rohrverbindungsstücke und Rohrverschlußstücke (z. B. Kniestücke, Nippel, Muffen, Flanschen, Stopfen und Kappen), aus Kupfer:		
Rohrformstücke (z. B. Knie-, Kreuz-, Bogenstücke und dergleichen):		
7409 11	aus Kupfer	kg
7409 13	aus Messing, Tombak und dergleichen, mit mindestens 10 vH Zink, ohne Zinn	kg
7409 15	aus Bronze	kg
7409 19	aus anderen Kupferlegierungen	kg
Rohrverbindungsstücke (z. B. Flanschen, Muffen, Nippel und dergleichen) und Rohrverschlußstücke (z. B. Stopfen, Kappen und dergleichen):		
7409 51	aus Kupfer	kg
7409 53	aus Messing, Tombak und dergleichen, mit mindestens 10 vH Zink, ohne Zinn	kg
7409 55	aus Bronze	kg
7409 59	aus anderen Kupferlegierungen	kg
7410 00	Behälter aller Art (z. B. Sammelbehälter, Fässer und Bottiche), aus Kupfer, mit einem Fassungsvermögen von mehr als 300 l, ohne mechanische oder wärmetechnische Einrichtung	kg
Kabel, Seile, Litzen und ähnliche Waren, auch geflochten, aus Kupferdraht, auch in Verbindung mit Eisendraht oder Stahldraht, auch mit einer Seele aus anderen Stoffen, ausgenommen isolierte Drahterzeugnisse für die Elektrotechnik:		
7411 01	aus Kupferdraht	kg
7411 03	aus Messingdraht, Tombakdraht und dergleichen, mit mindestens 10 vH Zink, ohne Zinn	kg
7411 05	aus Bronzedraht	kg
7411 09	aus Draht aus anderen Kupferlegierungen	kg
Gewebe und Geflechte, aus Kupferdraht:		
Gewebe:		
7412 11	Metalltücher für Maschinen	kg
7412 19	andere Gewebe	kg
7412 50	Geflechte	kg
7413 00	Streckblech aus Kupfer (durch Strecken eines eingeschnittenen Bleches oder Bandes hergestelltes gitterartiges Erzeugnis)	kg
Ketten jeder Größe (ausgenommen Schmuckketten), Teile davon und Zubehör, aus Kupfer:		
7414 01	aus Kupfer	kg
7414 03	aus Messing, Tombak und dergleichen, mit mindestens 10 vH Zink, ohne Zinn	kg
7414 05	aus Bronze	kg
7414 09	aus anderen Kupferlegierungen	kg

Abschnitt XV. Uedle Metalle und Waren daraus

Nummer	Warenbenennung	Maßstab
Stifte, Nägel, Krampen, Haken und Reißnägel, ganz oder teilweise aus Kupfer:		
7415 11	Zier- und Schmucknägel	kg
7415 13	Reißnägel, auch mit Stahlspitze	kg
7415 30	Spezialstifte (z. B. Gleitnägel, Koffernägel)	kg
7415 90	andere Stifte, Nägel, Krampen und Haken	kg
Bolzen, Nieten, Splinte, Keile, Muttern und andere Erzeugnisse der Schrauben- und Nietenindustrie, aus Kupfer, alle diese ohne Gewinde; Unterlegscheiben aus Kupfer:		
7416 10	Fassondrehteile	kg
7416 90	andere Erzeugnisse der Schrauben- und Nietenindustrie	kg
Schrauben, Ringschrauben, Hakenschrauben, Muttern, Schraubbolzen und andere Erzeugnisse der Schrauben- und Nietenindustrie, aus Kupfer, alle diese mit Gewinde:		
7417 10	Fassondrehteile	kg
andere Erzeugnisse der Schrauben- und Nietenindustrie:		
7417 20	mit Holzschraubengewinde	kg
7417 90	mit anderem Gewinde	kg
Federn aus Kupfer, anderweit weder genannt noch inbegriffen:		
7418 01	aus Kupfer	kg
7418 03	aus Messing, Tombak und dergleichen, mit mindestens 10 vH Zink, ohne Zinn	kg
7418 05	aus Bronze	kg
7418 09	aus anderen Kupferlegierungen	kg
Kocher und andere Heizapparate für den Haushalt (ausgenommen Badeöfen und Boiler), nicht elektrisch, Teile davon, aus Kupfer:		
7419 10	für flüssige Brennstoffe	kg
7419 80	für andere Brennstoffe	kg
7419 90	Ersatz- und Einzelteile	kg
Haushaltsartikel, Hauswirtschaftsartikel und hygienische Geräte, Teile davon, aus Kupfer, anderweit weder genannt noch inbegriffen:		
7420 10	Haushalts- und Großküchengerät sowie Haushalts- und Großküchengeräte	kg
Tafelgeräte und Hotelgeschirr:		
7420 51	vergoldet oder versilbert	kg
7420 59	andere	kg
7420 80	hygienische Geräte	kg
7420 90	Ersatz- und Einzelteile	kg

Abschnitt XV. Unedle Metalle und Waren daraus

Nummer	Warenbenennung	Maßstab
7421 00	Geschmiedete Platten für Feuerungen (sogenannte Feuerbuchsteile), aus Kupfer	kg
	Waren aus Kupfer, anderweit weder genannt noch inbegriffen:	
7422 01	Kupfer in Schalenform, gekümpelte Böden	kg
	gegossene Anoden:	
7422 02	aus Kupfer	kg
7422 03	aus Messing, Tombak und dergleichen, mit mindestens 10 vH Zink, ohne Zinn	kg
7422 05	aus Bronze	kg
7422 09	aus anderen Kupferlegierungen	kg
	andere Kupferwaren:	
	roh:	
	gegossen:	
7422 11	aus Kupfer	kg
7422 13	aus Messing, Tombak und dergleichen, mit mindestens 10 vH Zink, ohne Zinn	kg
7422 15	aus Bronze	kg
7422 19	aus anderen Kupferlegierungen	kg
	Gesenkpreß- und Schmiedeteile:	
7422 41	aus Kupfer	kg
7422 43	aus Messing, Tombak und dergleichen, mit mindestens 10 vH Zink, ohne Zinn	kg
7422 45	aus Bronze	kg
7422 47	aus anderen Kupferlegierungen	kg
7422 48	andere rohe Kupferwaren	kg
	bearbeitet:	
7422 50	Erzeugnisse der leonischen Industrie (z. B. Bouillon, Perldraht, Canetillen, Metallstreu), ausgenommen glatter, runder Draht und Plätt	kg
	andere bearbeitete Waren aus Kupfer oder aus Kupferlegierungen:	
7422 91	vergoldet oder versilbert	kg
7422 99	andere	kg

Nummer	Warenbenennung	Maßstab
--------	----------------	---------

Kapitel 75

Nickel und Nickellegierungen

Allgemeine Anmerkungen.

1. **Nichtlegiertes Nickel** ist Nickel mit einem Anteil an anderen Stoffen von weniger als 1 vH.
2. **Ausgenommen** von diesem Kapitel sind z. B.:
 - a) Phantasieschmuck (Kap. 71);
 - b) Bestecke (Kap. 82);
 - c) Schlösser und Beschläge (Kap. 83);
 - d) Wiegevorrichtungen (Kap. 84);
 - e) Handsiebe (Kap. 96);
 - f) Knöpfe, Feuerzeuge (Kap. 98).

7501 00 **Nickelmatte und Nickelspeise** kg

Rohnickel und Nickelabfälle:

Rohnickel (z. B. Blöcke, Kathodennickel, Rondelle, Würfel, Kugeln, Granalien und grobes Pulver):

7502 10 nicht legiert kg

legiert:

7502 51 in Blockform, mit weniger als 98 vH Nickel, gegossen, auch vorgeschmiedet kg

7502 59 anderes kg

Drehspäne, Feilstaub und andere Bearbeitungsabfälle; Schrott:

7502 91 nicht legiert kg

7502 95 legiert kg

Stangen, Profile und Drähte, aus Nickel, massiv:

Stangen und Profile:

weder vergoldet noch versilbert:

7503 11 aus nichtlegiertem Nickel kg

7503 13 aus nur mit Mangan legiertem Nickel kg

7503 15 aus Nickellegierungen mit einem Anteil an Nickel von mehr als 10, jedoch nicht mehr als 50 vH (z. B. Alpaka, Argentan, Maillorchot, Pakfong, Neusilber, Konstantan, Nickelin, Rheotan, Platinoid) kg

7503 17 aus Chromnickel ohne Eisen oder mit einem Anteil an Eisen von weniger als 10 vH kg

7503 19 aus anderen Nickellegierungen mit einem Anteil an Nickel von mehr als 50 vH kg

7503 30 vergoldet oder versilbert kg

Abschnitt XV. Unedle Metalle und Waren daraus

Nummer	Warenbenennung	Maßstab
	Drähte:	
7503 40	leonischer Draht, glatt, rund, und Plätt	kg
	andere Drähte:	
	weder vergoldet noch versilbert:	
	mit einer Stärke von 0,5 mm oder mehr:	
7503 51	aus nichtlegiertem Nickel	kg
7503 53	aus nur mit Mangan legiertem Nickel	kg
7503 55	aus Nickellegierungen mit einem Anteil an Nickel von mehr als 10, jedoch nicht mehr als 50 vH (z. B. Alpaka, Argentan, Maillechort, Pakfong, Neusilber, Konstantan, Nickelin, Rheotan, Platinoid)	kg
7503 57	aus Chromnickel ohne Eisen oder mit einem Anteil an Eisen von weniger als 10 vH	kg
7503 59	aus anderen Nickellegierungen mit einem Anteil an Nickel von mehr als 50 vH	kg
	mit einer Stärke von weniger als 0,5 mm:	
7503 71	aus nichtlegiertem Nickel	kg
7503 73	aus nur mit Mangan legiertem Nickel	kg
7503 75	aus Nickellegierungen mit einem Anteil an Nickel von mehr als 10, jedoch nicht mehr als 50 vH (z. B. Alpaka, Argentan, Maillechort, Pakfong, Neusilber, Konstantan, Nickelin, Rheotan, Platinoid)	kg
7503 77	aus Chromnickel ohne Eisen oder mit einem Anteil an Eisen von weniger als 10 vH	kg
7503 79	aus anderen Nickellegierungen mit einem Anteil an Nickel von mehr als 50 vH	kg
7503 90	vergoldet oder versilbert	kg

Anmerkungen.

1. Stangen und Profile sind gepreßte, gewalzte oder gezogene Erzeugnisse von beliebiger Form des Querschnitts, dessen größte Abmessung mehr als 6 mm beträgt. Flache Erzeugnisse gelten als Stangen oder Profile nur, wenn außerdem die Stärke mehr als $\frac{1}{10}$ der Breite beträgt.
2. Drähte sind gepreßte, gewalzte oder gezogene Erzeugnisse von beliebiger Form des Querschnitts, dessen größte Abmessung 6 mm oder weniger beträgt.
3. Draht, Stäbe und Elektroden, zum Schweißen oder Löten überzogen oder mit Flußmitteln gefüllt, fallen unter die Nrn. 8316 10 oder 8316 33.

Tafeln, Bleche, Platten, Bänder, Ronden und Streifen, aus Nickel, auch aufgerollt, anderweit weder genannt noch inbegriffen:

7504 01	aus nichtlegiertem Nickel	kg
7504 03	aus nur mit Mangan legiertem Nickel	kg
7504 05	aus Nickellegierungen mit einem Anteil an Nickel von mehr als 10, jedoch nicht mehr als 50 vH	kg

Abschnitt XV. Unedle Metalle und Waren daraus

Nummer	Warenbenennung	Maßstab
7504 07	aus Chromnickel ohne Eisen oder mit einem Anteil an Eisen von weniger als 10 vH	kg
7504 09	aus anderen Nickellegierungen mit einem Anteil an Nickel von mehr als 50 vH	kg

Anmerkung.

Unter die Nrn. 7504 01 bis 7504 09 fallen — mit Ausnahme des Blattmetalls (Nrn. 7505 10 bis 7505 40) — flache Erzeugnisse, deren größte Abmessung im Querschnitt mehr als 6 mm und deren Stärke nicht mehr als $\frac{1}{10}$ der Breite betragen.

Blattmetall (Folien) aus Nickel, auch geprägt, zugeschnitten, gelocht, überzogen oder bedruckt, auch auf Papier, Pappe, Kunststoffen oder ähnlichen Unterlagen befestigt, mit einer ohne Unterlage gemessenen Stärke:

	von 0,05 mm oder weniger:	
7505 10	ohne Unterlage	kg
7505 20	auf Papier, Pappe, Kunststoffen oder ähnlichen Unterlagen befestigt	kg
	von mehr als 0,05 mm bis 0,15 mm:	
7505 30	ohne Unterlage	kg
7505 40	auf Papier, Pappe, Kunststoffen oder ähnlichen Unterlagen befestigt	kg

Rohre und Hohlstangen, aus Nickel:

	mit einheitlichem Querschnitt, nicht besonders geformt:	
7506 10	weder poliert noch überzogen	kg
7506 50	poliert oder überzogen	kg
7506 90	mit anderem Querschnitt oder besonders geformt	kg

Anmerkung.

Besonders geformte Rohre sind gebogene Rohre, Rohrschlangen, Rohre mit Innengewinden oder Außengewinden, gelochte, eingezogene, konische Rohre und Rohre mit angesetzten Flanschen oder dergleichen.

7507 00 **Rohrformstücke, Rohrverbindungsstücke und Rohrverschlußstücke (z. B. Kniestücke, Nippel, Muffen, Flanschen, Stopfen und Kappen), aus Nickel..** kg

Anoden zum Vernickeln:

7508 10	gegossen oder gewalzt, weder entzündert noch entgratet noch in anderer Weise bearbeitet	kg
7508 50	entzündert, gelocht, mit Gewinde versehen oder in anderer Weise bearbeitet	kg
7509 00	Behälter aller Art (z. B. Sammelbehälter, Fässer und Bottiche), aus Nickel, mit einem Fassungsvermögen von mehr als 300 l, ohne mechanische oder wärmetechnische Einrichtung	kg

Abschnitt XV. Uedle Metalle und Waren daraus

Nummer	Warenbenennung	Maßstab
Waren aus Nickel, anderweit weder genannt noch inbegriffen:		
7510 11	Gewebe aus Nickeldraht	kg
7510 15	Geflechte aus Nickeldraht	kg
7510 18	Streckblech (durch Strecken eines eingeschnittenen Bleches oder Bandes hergestelltes gitterartiges Erzeugnis)	kg
7510 21	Stifte, Nägel, Krampen, Haken und dergleichen	kg
Erzeugnisse der Schrauben- und Nietenindustrie, auch mit Gewinde:		
7510 25	Fassondrehteile	kg
7510 29	andere Erzeugnisse der Schrauben- und Nietenindustrie	kg
7510 32	Haushalts- und Großküchengeräth, Haushalts- und Großküchengeräte sowie Teile davon	kg
Tafelgeräte und Hotelgeschirr sowie Teile davon:		
7510 33	vergoldet oder versilbert	kg
7510 34	andere	kg
7510 35	hygienische Artikel sowie Teile davon	kg
andere Waren aus Nickel oder aus Nickellegierungen:		
Gußerzeugnisse:		
7510 61	roh	kg
7510 65	bearbeitet	kg
Gesenkpreß- und Schmiedeteile:		
7510 71	roh	kg
7510 75	bearbeitet	kg
andere:		
7510 80	roh	kg
bearbeitet:		
7510 91	Erzeugnisse der leonischen Industrie (z. B. Bouillon, Perldraht, Canetillen, Metallstreu), ausgenommen glatter, runder Draht und Plätt	kg
7510 99	andere Waren aus Nickel oder aus Nickellegierungen	kg

Abschnitt XV. Unedle Metalle und Waren daraus

Nummer	Warenbenennung	Maßstab
--------	----------------	---------

Kapitel 76

Aluminium und Aluminiumlegierungen

Allgemeine Anmerkung.

Nichtlegiertes Aluminium ist Aluminium mit einem Anteil an anderen Stoffen von weniger als 1 vH.

Aluminium, roh, und Aluminiumabfälle:

Aluminium, roh (z. B. Blöcke, Ingots, Knüppel, Platten, Drahtbarren
– wirebars –; Granalien und grobes Pulver):

7601 11	nicht legiert	kg
7601 15	legiert	kg

Bearbeitungsabfälle:

7601 91	Drehspäne und Feilstaub	kg
7601 93	andere Bearbeitungsabfälle	kg

7601 99	Schrott	kg
---------	---------------	----

Stangen, Profile und Drähte, aus Aluminium, massiv:

Stangen und Profile:

nur gewalzt, nur gepreßt oder nur warm oder kalt gezogen:

7602 11	nicht legiert	kg
	legiert:	
7602 15	kupferfrei	kg
7602 19	kupferhaltig, mit mindestens 0,5 vH Kupfer	kg

andere (z. B. poliert oder überzogen):

7602 31	nicht legiert	kg
	legiert:	
7602 35	kupferfrei	kg
7602 39	kupferhaltig, mit mindestens 0,5 vH Kupfer	kg

Drähte:

7602 40	leonischer Draht, glatt, rund, und Plätt	kg
---------	------------------------------------------------	----

andere Drähte:

nur gewalzt, nur gepreßt oder nur warm oder kalt gezogen:

	nicht legiert, mit einer Stärke:	
7602 51	von 0,5 mm oder mehr	kg
7602 53	von weniger als 0,5 mm	kg
	legiert:	
7602 55	kupferfrei	kg
7602 59	kupferhaltig, mit mindestens 0,5 vH Kupfer	kg
7602 90	andere (z. B. poliert oder überzogen)	kg

Abschnitt XV. Unedle Metalle und Waren daraus

Nummer	Warenbenennung	Maßstab
--------	----------------	---------

Anmerkungen.

1. Stangen und Profile sind gepreßte, gewalzte oder gezogene Erzeugnisse von beliebiger Form des Querschnitts, dessen größte Abmessung mehr als 6 mm beträgt. Flache Erzeugnisse gelten als Stangen oder Profile nur, wenn außerdem die Stärke mehr als $\frac{1}{10}$ der Breite beträgt.
2. Drähte sind gepreßte, gewalzte oder gezogene Erzeugnisse von beliebiger Form des Querschnitts, dessen größte Abmessung 6 mm oder weniger beträgt.
3. Draht, Stäbe und Elektroden, zum Schweißen oder Löten, überzogen oder mit Flußmitteln gefüllt, fallen unter die Nrn. 8316 10 oder 8316 30.

Tafeln, Bleche, Platten, Bänder, Ronden, Butzen und Streifen, aus Aluminium, auch aufgerollt, anderweit weder genannt noch inbegriffen:

weder poliert noch überzogen:		
7603 10	Bänder mit einer Stärke von weniger als 0,25, jedoch mehr als 0,15 mm	kg
andere Bänder, auch Bleche, Ronden, Butzen und Streifen:		
7603 41	nicht legiert	kg
legiert:		
7603 45	kupferfrei	kg
7603 49	kupferhaltig, mit mindestens 0,5 vH Kupfer	kg
poliert oder überzogen:		
7603 50	Bänder mit einer Stärke von weniger als 0,25, jedoch mehr als 0,15 mm	kg
andere Bänder, auch Bleche, Ronden, Butzen und Streifen:		
7603 91	nicht legiert	kg
legiert:		
7603 95	kupferfrei	kg
7603 99	kupferhaltig, mit mindestens 0,5 vH Kupfer	kg

Anmerkung.

Unter die Nrn. 7603 10 bis 7603 99 fallen — mit Ausnahme des Blattmetalls (Nrn. 7604 10 bis 7604 50) — flache Erzeugnisse, deren größte Abmessung im Querschnitt mehr als 6 mm und deren Stärke nicht mehr als $\frac{1}{10}$ der Breite betragen.

Blattmetall (Folien) aus Aluminium, auch geprägt, zugeschnitten, gelocht, überzogen oder bedruckt, mit einer Stärke (ohne Unterlage) von 0,15 mm oder weniger:

7604 10	geschlagen (z. B. Blattmetall, Schlagmetall, unechtes Blattsilber)	kg
gewalzt:		
ohne Unterlage:		
7604 31	weder oxydiert noch überzogen	kg
7604 35	oxydiert oder überzogen	kg
7604 50	auf Papier, Pappe, Kunststoffen oder ähnlichen Unterlagen befestigt	kg

Abschnitt XV. Unedle Metalle und Waren daraus

Nummer	Warenbezeichnung	Maßstab
7605 00	Aluminium, fein gepulvert, und Aluminiumfitter	kg
	Rohre und Hohlstangen, aus Aluminium:	
	mit einheitlichem Querschnitt, nicht besonders geformt:	
	weder poliert noch überzogen:	
7606 11	nicht legiert	kg
	legiert:	
7606 15	kupferfrei	kg
7606 19	kupferhaltig, mit mindestens 0,5 vH Kupfer	kg
	poliert oder überzogen:	
7606 51	nicht legiert	kg
	legiert:	
7606 55	kupferfrei	kg
7606 59	kupferhaltig, mit mindestens 0,5 vH Kupfer	kg
	mit anderem Querschnitt oder besonders geformt:	
7606 91	nicht legiert	kg
	legiert:	
7606 95	kupferfrei	kg
7606 99	kupferhaltig, mit mindestens 0,5 vH Kupfer	kg
	Anmerkung.	
	Besonders geformte Rohre sind gebogene Rohre, Rohrschlangen, Rohre mit Innengewinden oder Außengewinden, gelochte, eingezogene, konische Rohre und Rohre mit angesetzten Flanschen oder dergleichen.	
7607 00	Rohrformstücke, Rohrverbindungsstücke und Rohrverschlußstücke (z. B. Kniestücke, Nippel, Muffen, Flanschen, Stopfen und Kappen), aus Aluminium	kg
7608 00	Behälter aller Art (z. B. Sammelbehälter, Fässer und Bottiche), aus Aluminium, mit einem Fassungsvermögen von mehr als 500 l, ohne mechanische oder wärmetechnische Einrichtung	kg
7609 00	Transportbehälter und ähnliche Waren, aus Aluminium, mit einem Fassungsvermögen von mehr als 50 bis 500 l, anderweit weder genannt noch inbegriffen	kg
	Kannen, Büchsen, Dosen und andere Behälter für Transportzwecke oder für Verpackungszwecke, aus Aluminium, anderweit weder genannt noch inbegriffen, mit einem Fassungsvermögen:	
7610 10	von mehr als 5 bis 50 l	kg
	von 5 l oder weniger:	
7610 51	Konservendosen	kg
7610 52	Feldflaschen	kg
7610 59	andere Behälter für Transport- oder Verpackungszwecke	kg

Abschnitt XV. Unedle Metalle und Waren daraus

Nummer	Warenbenennung	Maßstab
7611 00	Druckbehälter für verdichtete oder verflüssigte Gase, aus Aluminium, auch mit angeschweißten Böden	kg
	Kabel, Seile, Litzen und ähnliche Waren, auch geflochten, aus Aluminiumdraht, auch in Verbindung mit Draht aus anderen unedlen Metallen, auch mit einer Seele aus anderen Stoffen, ausgenommen isolierte Drahterzeugnisse für die Elektrotechnik:	
7612 01	nicht legiert	kg
	legiert:	
7612 05	kupferfrei	kg
7612 09	kupferhaltig, mit mindestens 0,5 vH Kupfer	kg
	Gewebe und Geflechte, aus Aluminiumdraht:	
7613 10	Gewebe	kg
7613 50	Geflechte	kg
7614 00	Streckblech aus Aluminium (durch Strecken eines eingeschnittenen Bleches oder Bandes hergestelltes gitterartiges Erzeugnis)	kg
	Haushaltsartikel, Hauswirtschaftsartikel und hygienische Geräte, Teile davon, aus Aluminium:	
7615 10	Haushalts- und Hauswirtschaftsartikel	kg
7615 50	hygienische Geräte	kg
	Anmerkung.	
	Ausgenommen von diesen Nummern sind die in den Kapiteln 82 und 83 genannten entsprechenden Waren.	
	Waren aus Aluminium, anderweit weder genannt noch inbegriffen:	
7616 10	Gußerzeugnisse, roh	kg
7616 20	Gesenkpreß- und Schmiedeteile, roh	kg
	Konstruktionen und Bauteile:	
7616 31	vollständige Schuppen, Baracken und Häuser und deren wesentliche Teile	kg
7616 39	andere Konstruktionen und Bauteile	kg
7616 40	Kofferwaren	kg
7616 50	Nadeln	kg
7616 61	Stifte, Nägel, Krampen, Haken und ähnliche Waren	kg
	Erzeugnisse der Schrauben- und Nietenindustrie, auch mit Gewinde; Unterlegscheiben:	
7616 65	Fassondrehteile	kg
7616 69	andere	kg
7616 70	Tuben (nicht starr) zur Verpackung von Farben oder anderen Erzeugnissen, auch mit Verschlüssen aus anderen Stoffen	kg
7616 80	Erzeugnisse der leonischen Industrie (z. B. Bouillon, Perldraht, Cane-tillen), ausgenommen Draht, glatt, rund, und Plätt	kg
7616 90	andere Waren aus Aluminium oder aus Aluminiumlegierungen	kg

Anmerkung.

Phantasieschmuck fällt unter die Nrn. 7116 11 bis 7116 19.

Nummer	Warenbenennung	Maßstab
--------	----------------	---------

Kapitel 77

Magnesium, Beryllium und Legierungen davon**Magnesium, roh, und Magnesiumabfälle:**

	Magnesium, roh (z. B. Ingots, Knüppel, Platten und Brote):	
7701 11	nicht legiert	kg
7701 15	legiert	kg
	Drehspäne, nicht nach Größe sortiert, Feilstaub und andere Bearbeitungsabfälle; Schrott:	
7701 91	nicht legiert	kg
7701 95	legiert	kg

Stangen, Profile, Drähte, Bleche, Tafeln, Bänder, Streifen, aus Magnesium, auch aufgerollt; Rohre, Pulver, Flitter, aus Magnesium; Drehspäne, nach Größe sortiert, aus Magnesium:

7702 10	Bleche, Bänder, Tafeln, Streifen	kg
7702 20	Stangen und Profile	kg
7702 30	Drähte	kg
7702 50	Rohre	kg
7702 70	Magnesium-Pulver	kg
7702 90	Flitter und nach Größe sortierte Drehspäne	kg

Waren aus Magnesium, anderweit weder genannt noch inbegriffen:

7703 10	Gußzeugnisse, roh	kg
7703 50	Gesenkpreß- und Schmiedeteile, roh	kg
7703 90	andere Waren aus Magnesium oder Magnesiumlegierungen	kg

Beryllium (Glucinium):

7704 10	Rohmetall, auch legiert	kg
7704 50	Halbzeug (z. B. Stangen, Profile, Drähte, Tafeln, Bleche, Platten, Bänder, Ronden, Rohre)	kg
7704 90	andere Waren aus Beryllium oder Berylliumlegierungen	kg

Nummer	Warenbenennung	Maßstab
--------	----------------	---------

Kapitel 78

Blei und Bleilegierungen

Allgemeine Anmerkung.

Ausgenommen von diesem Kapitel sind z. B.:

- a) Flaschenkapseln (Kap. 83);
- b) Lettern (Kap. 84);
- c) Akkumulatorenplatten (Kap. 85);
- d) Schrotkugeln (Kap. 93).

Blei, roh, und Bleiabfälle:

Blei, roh (z. B. Klumpen, Blöcke, Ingots, Mulden und Platten):

zum Raffinieren:

7801 11	mit einem Anteil an Silber von 0,025 vH oder mehr (silberhaltiges Blei)	kg
7801 13	anderes	kg

Hüttenblei (raffiniert):

7801 21	Weichblei	kg
7801 24	Feinblei	kg
7801 28	Hartblei	kg
7801 30	Umschmelzblei, einschl. anderem nichtlegiertem Blei	kg
7801 40	andere Bleilegierungen	kg

Drehspäne, Feilstaub und andere Bearbeitungsabfälle; Schrott:

7801 91	nicht legiert	kg
7801 95	legiert	kg

Stangen, Profile und Drähte, aus Blei, massiv:

7802 10	Stangen und Profile	kg
7802 50	Drähte	kg

Anmerkungen.

1. Stangen und Profile sind gepreßte, gewalzte oder gezogene Erzeugnisse von beliebiger Form des Querschnitts, dessen größte Abmessung mehr als 6 mm beträgt. Flache Erzeugnisse gelten als Stangen oder Profile nur, wenn außerdem die Stärke mehr als $\frac{1}{10}$ der Breite beträgt.
2. Drähte sind gepreßte, gewalzte oder gezogene Erzeugnisse von beliebiger Form des Querschnitts, dessen größte Abmessung 6 mm oder weniger beträgt.
3. Unter die Nrn. 7802 10 und 7802 50 fallen auch Lötzinnstangen mit einem Bleianteil von 50 vH oder mehr. Draht und Stäbe zum Löten, überzogen oder mit Flußmitteln gefüllt, fallen unter die Nr. 8316 30.

Abschnitt XV. Unedle Metalle und Waren daraus

Nummer	Warenbenennung	Maßstab
Tafeln, Platten, Bleche, Bänder und Streifen, aus Blei, auch aufgerollt, anderweit weder genannt noch inbegriffen:		
7803 10	weder gelocht noch überzogen	kg
7803 50	gelocht oder überzogen	kg
Anmerkung.		
Unter die Nrn. 7803 10 und 7803 50 fallen — mit Ausnahme des Blattmetalls (Nrn. 7804 11 bis 7804 16) — flache Erzeugnisse, deren größte Abmessung im Querschnitt mehr als 6 mm und deren Stärke nicht mehr als $\frac{1}{10}$ der Breite betragen.		
Blattmetall (Folien) aus Blei, auch geprägt, zugeschnitten, gelocht, überzogen oder bedruckt, auch auf Papier, Pappe, Kunststoffen oder ähnlichen Unterlagen befestigt, mit einem Quadratmetergewicht:		
von 600 g oder weniger (gewogen ohne Unterlage):		
7804 11	ohne Unterlage	kg
7804 12	auf Papier, Pappe, Kunststoffen oder ähnlichen Unterlagen befestigt..	kg
von mehr als 600 bis 1700 g (gewogen ohne Unterlage):		
7804 15	ohne Unterlage	kg
7804 16	auf Papier, Pappe, Kunststoffen oder ähnlichen Unterlagen befestigt..	kg
Rohre und Hohlstangen, aus Blei:		
7805 10	mit einheitlichem Querschnitt, nicht besonders geformt	kg
7805 90	mit anderem Querschnitt oder besonders geformt	kg
Anmerkung.		
Besonders geformte Rohre sind gebogene Rohre, Rohrschlangen, Rohre mit Innengewinden oder Außengewinden, gelochte, eingezogene, konische Rohre und Rohre mit angesetzten Flanschen oder dergleichen.		
Rohrformstücke, Rohrverbindungsstücke und Rohrverschlußstücke (z. B. Kniestücke, Nippel, Muffen, Flanschen, Stopfen und Kappen), aus Blei:		
7806 10	Geruchsverschlüsse (Traps oder Syphons)	kg
7806 90	andere Rohrformstücke, Rohrverbindungsstücke und Rohrverschlußstücke aus Blei oder aus Bleilegierungen	kg
Waren aus Blei, anderweit weder genannt noch inbegriffen:		
7807 10	Gußerzeugnisse, roh	kg
7807 30	Behälter aller Art, ausgenommen Tuben	kg
7807 50	Bleiwolle, Riffelblei	kg
7807 70	Verpackungstuben aller Art, auch verzinkt oder anders überzogen, auch mit Verschlüssen aus anderen Stoffen	kg
7807 91	Bleipulver	kg
7807 99	andere Waren aus Blei oder aus Bleilegierungen	kg

Kapitel 79

Zink und Zinklegierungen

Allgemeine Anmerkung.

Ausgenommen von diesem Kapitel sind z. B.:

- a) Rasierapparate (Kap. 82);
- b) Beschläge, Verschlüsse und Buchstaben (Kap. 83);
- c) Knöpfe (Kap. 98).

Zink, roh, und Zinkabfälle:

Hüttenzink (z. B. Klumpen, Blöcke, Ingots, Knüppel, Platten, auch Körner [Granalien]):

7901 12	roh oder raffiniert (Prime Western, Selected)	kg
7901 14	Feinzink und Feinstzink (High Grade, Special High Grade)	kg
7901 16	Kathodenzink (Elektrolytzink)	kg
7901 17	Hartzink	kg
7901 25	Umschmelzzink (Remelted Zinc), einschließlich anderem nicht-legiertem Zink	kg
7901 51	Zinkstaub	kg
7901 55	Zinkpulver	kg

andere Zinklegierungen:

7901 61	auf der Grundlage von Feinzink oder Feinstzink	kg
7901 69	auf anderer Grundlage	kg

Drehspäne, Feilstaub und andere Bearbeitungsabfälle; Schrott:

7901 91	nicht legiert	kg
7901 95	legiert	kg

Stangen, Profile und Drähte, aus Zink, massiv:

7902 10	Stangen und Profile	kg
7902 50	Drähte	kg

Anmerkungen.

1. Stangen und Profile sind gepreßte, gewalzte oder gezogene Erzeugnisse von beliebiger Form des Querschnitts, dessen größte Abmessung mehr als 6 mm beträgt. Flache Erzeugnisse gelten als Stangen oder Profile nur, wenn außerdem die Stärke mehr als $\frac{1}{10}$ der Breite beträgt.
2. Drähte sind gepreßte, gewalzte oder gezogene Erzeugnisse von beliebiger Form des Querschnitts, dessen größte Abmessung 6 mm oder weniger beträgt.
3. Draht, Stäbe und Elektroden, zum Schweißen oder Löten, überzogen oder mit Flußmitteln gefüllt, fallen unter die Nrn. 8316 10 oder 8316 30.

Platten, Bleche, Bänder und Streifen, aus Zink, in jeder beliebigen Stärke, auch aufgerollt, anderweit weder genannt noch inbegriffen:**quadratisch oder rechteckig:****Tafeln (Platten), Bleche und Streifen:**

7903 21	weder gelocht noch poliert noch überzogen, mit einer Stärke: von 0,5 mm oder mehr	kg
7903 25	von weniger als 0,5 mm	kg

Abschnitt XV. Unedle Metalle und Waren daraus

Nummer	Warenbenennung	Maßstab
	(noch Tafeln, Bleche und Streifen:)	
	gelocht, poliert oder überzogen, mit einer Stärke:	
7903 31	von 0,5 mm oder mehr	kg
7903 35	von weniger als 0,5 mm	kg
	Bänder:	
	weder gelocht noch poliert noch überzogen, mit einer Stärke:	
7903 41	von 0,5 mm oder mehr	kg
7903 45	von weniger als 0,5 mm	kg
	gelocht, poliert oder überzogen, mit einer Stärke:	
7903 61	von 0,5 mm oder mehr	kg
7903 65	von weniger als 0,5 mm	kg
7903 90	von anderer Form	kg
	Anmerkungen.	
	1. Unter die Nrn. 7903 21 bis 7903 90 fallen flache Erzeugnisse, deren größte Abmessung im Querschnitt mehr als 6 mm und deren Stärke nicht mehr als $\frac{1}{10}$ der Breite betragen.	
	2. Streifen sind auf Länge zugeschnittene Bänder.	
	3. Bänder sind endlos hergestellte streifenförmige Erzeugnisse.	
	Rohre und Hohlstangen, aus Zink:	
7904 10	mit einheitlichem Querschnitt, nicht besonders geformt	kg
7904 90	mit anderem Querschnitt oder besonders geformt	kg
	Anmerkung.	
	Besonders geformte Rohre sind gebogene Rohre, Rohrschlangen, Rohre mit Innengewinden oder Außengewinden, gelochte, eingezogene, konische Rohre und Rohre mit angesetzten Flanschen oder dergleichen.	
7905 00	Rohrformstücke, Rohrverbindungsstücke und Rohrverschlußstücke (z. B. Kniestücke, Nippel, Muffen, Flanschen, Stopfen und Kappen), aus Zink ..	kg
7906 00	Waren für Bauzwecke, anderweit weder genannt noch inbegriffen (z. B. Dachrinnen, Firstbleche, Dachfenster und Geländer), aus Zink	kg
	Haushaltsartikel, Hauswirtschaftsartikel und hygienische Geräte, Teile davon, aus Zink:	
7907 10	Haushalts- und Hauswirtschaftsartikel	kg
7907 50	hygienische Geräte	kg
	Waren aus Zink, anderweit weder genannt noch inbegriffen:	
	Gußerzeugnisse:	
7908 11	roh	kg
7908 15	bearbeitet	kg
7908 20	Gesenkpreß- und Schmiedeteile, roh	kg
7908 30	Streckblech (durch Strecken eines eingeschnittenen Bleches oder Bandes hergestelltes gitterartiges Erzeugnis)	kg
7908 40	Stifte, Nägel, Krampen, Haken und ähnliche Waren	kg
	Erzeugnisse der Schrauben- und Nietenindustrie, auch mit Gewinde:	
7908 51	Fassondrehteile	kg
7908 59	andere Erzeugnisse der Schrauben- und Nietenindustrie	kg
7908 70	starre Umschließungen (z. B. nichtschmiegsame Tuben oder ähnliche kleine Umhüllungen)	kg
7908 90	andere Waren aus Zink oder aus Zinklegierungen	kg

Abschnitt XV. Uedle Metalle und Waren daraus

Nummer	Warenbenennung	Maßstab
--------	----------------	---------

Kapitel 80

Zinn und Zinnlegierungen

Allgemeine Anmerkungen.

1. Nichtlegiertes Zinn ist Zinn mit einem Anteil an anderen Stoffen von weniger als 2 vH.
2. Ausgenommen von diesem Kapitel sind z. B.:
 - a) Gießpfropfen (Kap. 83);
 - b) Spielwaren (Kap. 97).

Zinn, roh, und Zinnabfälle:

Zinn, roh (z. B. Klumpen, Blöcke, Mulden, Ingots, Platten, auch Granalien und grobes Pulver):

8001 11	nicht legiert	kg
8001 15	legiert (z. B. Britannia-, Babbit-, Lagerweißmetall); Zinnlote mit über 50 vH Zinngehalt	kg

Drehspäne, Feilstaub und andere Bearbeitungsabfälle; Schrott:

8001 91	nicht legiert	kg
8001 95	legiert	kg

Stangen, Profile und Drähte, aus Zinn, massiv:

Stangen und Profile:

8002 11	nicht legiert	kg
8002 15	legiert	kg

Drähte:

8002 51	nicht legiert	kg
8002 55	legiert	kg

Anmerkungen.

1. Stangen und Profile sind gepreßte, gewalzte oder gezogene Erzeugnisse von beliebiger Form des Querschnitts, dessen größte Abmessung mehr als 6 mm beträgt. Fläche Erzeugnisse gelten als Stangen oder Profile nur, wenn außerdem die Stärke mehr als $\frac{1}{10}$ der Breite beträgt.
2. Drähte sind gepreßte, gewalzte oder gezogene Erzeugnisse von beliebiger Form des Querschnitts, dessen größte Abmessung 6 mm oder weniger beträgt.
3. Unter die Nrn. 8002 11 bis 8002 55 fallen auch Lötzinnstangen und -drähte mit mehr als 50 vH Zinn. Draht und Stäbe zum Löten, überzogen oder mit Flußmitteln gefüllt, fallen unter die Nr. 8316 30.

Abschnitt XV. Unedle Metalle und Waren daraus

Nummer	Warenbenennung	Maßstab
Tafeln, Bleche, Platten, Bänder und Streifen, aus Zinn, auch aufgerollt, anderweit weder genannt noch inbegriffen:		
	weder gelocht noch poliert noch überzogen:	
8003 11	nicht legiert	kg
8003 15	legiert	kg
	gelocht, poliert oder überzogen:	
8003 51	nicht legiert	kg
8003 55	legiert	kg
Anmerkung.		
Unter die Nrn. 8003 11 bis 8003 55 fallen — mit Ausnahme des Blattmetalls (Nrn. 8004 11 bis 8004 50) — flache Erzeugnisse, deren größte Abmessung im Querschnitt mehr als 6 mm und deren Stärke nicht mehr als $\frac{1}{10}$ der Breite betragen.		
Blattmetall (Folien) aus Zinn, auch geprägt, zugeschnitten, gelocht, überzogen oder bedruckt, auch auf Papier, Pappe, Kunststoffen oder ähnlichen Unterlagen befestigt, mit einem Quadratmetergewicht (ohne Unterlage):		
	von 150 g oder weniger:	
	ohne Unterlage:	
8004 11	geschlagen	kg
8004 15	gewalzt	kg
8004 19	auf Papier, Pappe, Kunststoffen oder ähnlichen Unterlagen befestigt..	kg
8004 30	von mehr als 150 bis 350 g	kg
8004 50	von mehr als 350 g bis 1 kg	kg
8005 00	Zinn, fein gepulvert	kg
Rohre und Hohlstangen, aus Zinn:		
8006 10	mit einheitlichem Querschnitt, nicht besonders geformt	kg
8006 90	mit anderem Querschnitt oder besonders geformt	kg
Anmerkung.		
Besonders geformte Rohre sind gebogene Rohre, Rohrschlangen, Rohre mit Innengewinden oder Außengewinden, gelochte, eingezogene, konische Rohre und Rohre mit angesetzten Flanschen oder dergleichen.		
8007 00	Rohrformstücke, Rohrverbindungsstücke und Rohrverschlußstücke (z. B. Kniestücke, Nippel, Muffen, Flanschen, Stopfen und Kappen), aus Zinn ..	kg
Waren aus Zinn, anderweit weder genannt noch inbegriffen:		
8008 10	Gußerzeugnisse, roh	kg
8008 20	Gesenkpreß- und Schmiedeteile, roh	kg
8008 30	Verpackungstuben, auch mit Verschlüssen aus anderen Stoffen	kg
8008 50	Tafelgeschirr und Tafelgeräte	kg
8008 90	andere Waren aus Zinn oder aus Zinnlegierungen	kg

Abschnitt XV. Unedle Metalle und Waren daraus

Nummer	Warenbenennung	Maßstab
--------	----------------	---------

Kapitel 81

Andere unedle Metalle und Legierungen davon

Wolfram:

	roh:	
8101 11	grobes Pulver	kg
8101 15	Stücke	kg
8101 20	Stangen, Stäbe, gehämmert, gewalzt oder gezogen; Profile; Tiegel ...	kg
	Drähte (auch Fäden), mit einem Durchmesser:	
8101 31	von 1 mm oder mehr	kg
8101 35	von weniger als 1 mm	kg
8101 40	Platten, Bleche, Bänder, Streifen und Blättchen	kg
8101 81	Rohre und Hohlstangen	kg
8101 89	Waren, anderweit weder genannt noch inbegriffen, ausgenommen Hartmetallplättchen, -stäbchen und ähnliche Formstücke für die Herstellung von Werkzeugen (Kap. 82)	kg
8101 90	Bearbeitungsabfälle; Schrott	kg

Molybdän:

	roh:	
8102 11	grobes Pulver	kg
8102 15	Stücke	kg
8102 20	Stangen, Stäbe, gehämmert, gewalzt oder gezogen; Profile; Tiegel ...	kg
	Drähte (auch Fäden), mit einem Durchmesser:	
8102 31	von 1 mm oder mehr	kg
8102 35	von weniger als 1 mm	kg
8102 40	Platten, Bleche, Bänder, Streifen und Blättchen	kg
8102 81	Rohre und Hohlstangen	kg
8102 89	Waren, anderweit weder genannt noch inbegriffen, ausgenommen Hartmetallplättchen, -stäbchen und ähnliche Formstücke für die Herstellung von Werkzeugen (Kap. 82)	kg
8102 90	Bearbeitungsabfälle; Schrott	kg

Abschnitt XV. Unedle Metalle und Waren daraus

Nummer	Warenbenennung	Maßstab
Tantal:		
	roh:	
8103 11	grobes Pulver	kg
8103 15	Stücke	kg
8103 20	Stäbe, gehämmert, gewalzt oder gezogen; Profile; Drähte, Platten, Bleche, Bänder und Streifen	kg
8103 50	Rohre	kg
8103 80	Waren, anderweit weder genannt noch inbegriffen, ausgenommen Hartmetallplättchen, -stäbchen und ähnliche Formstücke für die Herstellung von Werkzeugen (Kap. 82) sowie Spinddüsen (Kap. 84) ..	kg
8103 90	Bearbeitungsabfälle; Schrott	kg
Cadmium:		
8104 10	roh	kg
8104 50	Halbmaterial	kg
8104 70	Fertigerzeugnisse	kg
8104 90	Bearbeitungsabfälle; Schrott	kg
Kobalt:		
8105 11	Kobaltmatte	kg
	Rohkobalt:	
8105 15	nicht legiert	kg
8105 19	legiert	kg
8105 50	Halbmaterial	kg
8105 70	Fertigerzeugnisse	kg
8105 90	Bearbeitungsabfälle; Schrott	kg
Chrom:		
8106 10	roh	kg
8106 50	Halbmaterial (z. B. Platten)	kg
8106 80	Fertigerzeugnisse	kg
8106 90	Bearbeitungsabfälle; Schrott	kg
Mangan:		
8107 10	roh	kg
8107 80	Halbmaterial und Fertigerzeugnisse	kg
8107 90	Bearbeitungsabfälle; Schrott	kg

Abschnitt XV. Unedle Metalle und Waren daraus

Nummer	Warenbenennung	Maßstab
Vanadium:		
8108 10	roh	kg
8108 80	Halbmaterial und Fertigerzeugnisse	kg
8108 90	Bearbeitungsabfälle; Schrott	kg
Wismut:		
8109 10	roh	kg
8109 50	Halbmaterial	kg
8109 70	Fertigerzeugnisse	kg
8109 90	Bearbeitungsabfälle; Schrott	kg
Antimon:		
8110 10	roh	kg
8110 50	Halbmaterial	kg
8110 70	Fertigerzeugnisse	kg
Anderer unedle Metalle, anderweit weder genannt noch inbegriffen:		
roh:		
8111 11	Niobium (Columbium)	kg
Titan:		
8111 12	nicht legiert	kg
8111 13	legiert	kg
8111 19	andere unedle Metalle	kg
Halbmaterial:		
8111 52	aus Titan	kg
8111 59	aus anderen unedlen Metallen	kg
Fertigerzeugnisse:		
8111 72	aus Titan	kg
8111 79	aus anderen unedlen Metallen	kg
8111 90	Bearbeitungsabfälle; Schrott	kg

Anmerkung.

Unter die Nrn. 8111 11 bis 8111 90 fallen Zirkon, Gallium, Indium, Niobium, Rhenium, Thallium, Uran und andere in der Metallurgie gebräuchliche Metalle, ausgenommen die in den Kap. 28 und 77 genannten.

Nummer	Warenbenennung	Maßstab
--------	----------------	---------

Kapitel 82

Werkzeuge; Messerschmiedewaren und Eßbestecke, aus unedlen Metallen

Allgemeine Anmerkungen.

1. Als **Werkzeuge und Messerschmiedewaren** aus Metall gelten, wenn nichts anderes bestimmt ist, nur solche, deren arbeitender Teil aus Metall besteht, ohne Rücksicht auf die Menge der mitverarbeiteten anderen Stoffe.
2. **Rohlinge** von Werkzeugen, Messerschmiedewaren, Löffeln, Gabeln oder dergleichen sowie Teile von Werkzeugen aus unedlen Metallen werden wie fertige Waren behandelt, wenn ihre Bestimmung erkennbar ist und sie nicht besonders genannt sind.
3. Bei der Eingruppierung von Messerschmiedewaren, Löffeln, Gabeln und dergleichen bleiben Ringe, Schilder und ähnliche kleine **Ausstattungen** aus Edelmetallen oder Edelmetallplattierungen außer Betracht.
4. **Werkzeughalter** für Maschinen und für mechanisches Handwerkzeug fallen in das Kap. 84.

Werkzeuge und Geräte für die Landwirtschaft, den Gartenbau oder für Erdarbeiten, anderweit weder genannt noch inbegriffen:

	Spaten und Schaufeln:	
8201 11	Afrikaspaten	kg
8201 19	andere Spaten und Schaufeln	kg
8201 20	Spitzhacken, Kreuzhacken und andere stählerne Hacken	kg
8201 30	Blatthacken	kg
8201 40	Gabeln (z. B. Heu-, Dünger-, Rübengabeln) und Zinkenhacken	kg
	Äxte, Beile, Buschmesser, Häpen, Keile und ähnliche Werkzeuge zum Schälen oder Spalten:	
8201 51	Hauer und Plantagenmesser	kg
8201 59	andere	kg
8201 60	Sensen und Sicheln	kg
8201 70	Heumesser und Strohmesser, ausgenommen Maschinenmesser (8205 11 bis 8205 19)	kg
8201 91	stählerne Rechen	kg
8201 99	andere (z. B. Mehrzweckgeräte, Jäter, Pflanzstöcke, Schabeisen [Kratzer])	kg

Werkzeuge, anderweit weder genannt noch inbegriffen; Ambosse und Schraubstöcke:

8202 11	Handsägen aller Art, fertig montiert, sowie Metallgestelle für Handsägen, ausgenommen Sägeblätter (8204 96 und 8204 97)	kg
---------	-------------------------------------------------------------------------------------------------------------------------------	----

Abschnitt XV. Unedle Metalle und Waren daraus

Nummer	Warenbenennung	Maßstab
8202 15	Hämmer aller Art (z. B. Vorschlag-, Kreuz-, Niet-, Magnet-, Aluminiumhämmer und Döpper; Schreiner-, Sattler-, Uhrmacher-, Schuster- und Maurerhämmer; Fäustel und Schlegel)	kg
8202 21	Ambosse aller Art	kg
8202 25	Amboß-Zubehör (z. B. Untersätze, Stöckel, Umschlag-, Bördel-, Stift-, Boden-, Kargen-, Dengelambosse, Hörner und Staud)	kg
8202 31	Kneifzangen und andere Zangen aller Art (z. B. Schmiede-, Feuer-, Rund-, Brenner-, Isolier-, Beiß-, Ösen-, Splint- und Radiozangen), ausgenommen Rohr- und Wasserpumpenzangen (8202 35)	kg
8202 35	Schrauben- und Spannschlüssel aller Art (z. B. Gabel-, Ring-, Steck-, Rohr-, Rohrgabelschlüssel und verstellbare Schlüssel), einschließlich Rohr- und Wasserpumpenzangen	kg
8202 41	Feilen und Raspeln	kg
8202 43	Schraubstöcke und ähnliche Spannwerkzeuge (z. B. Feilkloben, Klebschrauben), ausgenommen Maschinenschraubstöcke (Kap. 84)	kg
8202 45	Schraubzwingen und Schraubknechte	kg
8202 47	Bohrwinden, Drillbohrer, Handbohrapparate und Windeisen	kg
8202 49	Körner, Durchschläge, Locheisen, Meißel und Nietwerkzeuge	kg
8202 51	Blechscheren und andere Scheren zum Schneiden von Metallen (z. B. Loch-, Rohr-, Ketten- und Bolzenscheren, Drahtabschneider, Schraubenabquetscher), ausgenommen Hebelblechscheren und Bankscheren ..	kg
8202 55	Beitel, Hobel und Hobeisen	kg
8202 61	Kellen und Spachteln	kg
8202 65	Lötgeräte (z. B. LötKolben, LötKolbenlampen, Lötpistolen, Lötrohre) .. Glasschneider:	kg
8202 71	Diamantglasschneider	kg
8202 74	andere Glasschneider	kg
8202 81	Feldschmieden und Nietfeuer	kg
8202 85	Schleifapparate für Hand- oder Fußbetrieb	kg
8202 90	andere (z. B. Schraubenzieher), auch Laubsägegarnituren	kg

Werkzeuge für Maschinenbetrieb oder Handbetrieb (zum Ziehen, Bördeln, Pressen, Stanzen, Reiben, Ausweiten, Gewindeschneiden, Gewindebohren, Fräsen, Bohren, Räumen, Abziehen, Schneiden, Drehen oder dergleichen), anderweit weder genannt noch inbegriffen, mit einem arbeitenden Teil:

aus Stahl:		
für die Metall- und Kunststoffbearbeitung:		
8203 11	Spiralbohrer	kg
8203 12	Fräser und Messerköpfe	kg
8203 13	Reihahlen und Senker	kg
8203 14	Räumwerkzeuge	kg

Abschnitt XV. Uedle Metalle und Waren daraus

Nummer	Warenbenennung	Maßstab
8203 15	Gewindewerkzeuge	kg
8203 16	Schnitt-, Stanz- und Preßwerkzeuge	kg
8203 17	Spritzguß- und Preßgußwerkzeuge	kg
8203 18	Drehwerkzeuge und Schneidstähle	kg
8203 19	Verzahnungswerkzeuge für das Hobelverfahren (z. B. Schneid- räder, Hobelmesser, Hobelkämme)	kg
8203 29	andere	kg
für die Bearbeitung anderer Werkstoffe oder für andere Zwecke:		
8203 41	Fräser und Messerköpfe	kg
8203 43	Fräsketten	kg
8203 45	Bohrer	kg
8203 47	Abrihtwerkzeuge (z. B. für Schleifscheiben)	kg
8203 48	Bergbauwerkzeuge, auch für Erdölbohrungen	kg
8203 49	andere	kg
8203 50	aus Diamant oder Preßdiamant, ausgenommen Glasschneider (8202 71)	kg
aus Hartmetall (Wolfram-, Molybdän-, Vanadiumkarbide und ähn- liche Metallkarbide):		
8203 61	rundlaufende Maschinenwerkzeuge	kg
8203 63	Schneidstähle	kg
8203 65	Ziehwerkzeuge	kg
8203 67	Bergbauwerkzeuge, auch für Erdölbohrungen	kg
8203 69	andere	kg
8203 90	aus anderen Stoffen	kg
Sägeblätter:		
Kreissägeblätter, einschließlich der Frässsägeblätter:		
Segmentsägeblätter (mit Einzelzähnen oder Segmenten bestückt, auch Einzelzähne, Segmente oder Stammblätter):		
8204 11	für die Metallbearbeitung	kg
8204 19	für die Bearbeitung anderer Stoffe	kg
Vollblätter:		
für die Metallbearbeitung (Metallkreissägeblätter), mit einem Außendurchmesser:		
8204 22	von 315 mm oder weniger	kg
8204 23	von mehr als 315 mm	kg
8204 29	für die Bearbeitung anderer Stoffe	kg
Bandsägeblätter:		
8204 51	für die Metallbearbeitung	kg
8204 59	für die Bearbeitung anderer Stoffe	kg
8204 70	Sägeketten	kg

Abschnitt XV. Uedle Metalle und Waren daraus

Nummer	Warenbenennung	Maßstab
	andere Sägeblätter, einschließlich der nichtgezahnten Sägeblätter zum Steinsägen:	
8204 91	für Gattersägen	kg
8204 93	für Metall-Längsägen (Maschinen- oder Handsägen)	kg
	für Handsägen, einschließlich Zugsägen (ausgenommen Metallhandsägen):	
8204 96	für Laubsägen	kg
8204 97	für andere Handsägen	kg
8204 99	für andere Sägen	kg
	Messer und Klingen für Maschinen oder für Handwerkzeuge:	
	für landwirtschaftliche Maschinen:	
8205 11	Mähmaschinenmesser	kg
8205 19	andere Messer und Klingen	kg
8205 30	für Nahrungsmittel- und Küchenmaschinen	kg
8205 50	Schnitzmesser für die Zuckerindustrie	kg
	für andere Maschinen oder für Handwerkzeuge:	
8205 91	Kreismesser	kg
8205 99	andere	kg
8206 00	Hartmetallplättchen, Hartmetallstäbchen und ähnliche Formstücke aus Hartmetall, für die Herstellung von Werkzeugen, nicht gefaßt, mit einem Bindemittel, auch mit Zusatz von Metall, hergestellt	kg
	Bügeleisen, Kaffeemühlen, Fleischhackmaschinen, Kartoffelpressen und ähnliche Haushaltsmaschinen und Haushaltsgeräte, nicht elektrisch, mit einem Stückgewicht von 10 kg oder weniger, anderweit weder genannt noch inbegriffen:	
8207 10	Fleischhacker	kg
8207 30	Maismühlen	kg
8207 50	Kaffeemühlen	kg
8207 90	andere	kg
	Messer mit feststehender Klinge, ausgenommen Messer für Maschinen oder für Handwerkzeuge, anderweit weder genannt noch inbegriffen:	
	Tischmesser, weder vergoldet noch versilbert, mit Heften:	
8208 11	aus Eisen oder Stahl	kg
8208 13	aus Aluminium	kg
8208 17	aus andern unedlen Metallen	kg
8208 19	aus anderen Stoffen als Metallen	kg
8208 20	Tischmesser, vergoldet oder versilbert	kg
8208 90	andere (z. B. Haushaltmesser und gewerbliche Messer, Fahrtenmesser), ausgenommen Busch- und Haumesser (8201 51)	kg
8209 00	Taschenmesser und andere Klappmesser	kg
	Messerklingen:	
8210 10	unfertig	kg
8210 50	fertig, ausgenommen Klingen für Rasiermesser (8211 70)	kg

Abschnitt XV. Unedle Metalle und Waren daraus

Nummer	Warenbenennung	Maßstab
Rasierapparate, Rasiermesser und Rasierklingen:		
8211 10	Rasierapparate und Teile davon, aus unedlen Metallen, ausgenommen elektrische Rasierapparate (Kap. 85)	kg
Klingen für Rasierapparate:		
8211 31	unfertig, einschließlich der Rohlinge im Band	kg
8211 35	fertig	kg u. St
8211 50	Rasiermesser	kg u. St
8211 70	Rasiermesserklingen, auch unfertig	kg
Scheren und Scherenblätter, anderweit nicht genannt:		
Haar-, Haushalts-, Schneiderscheren und andere feine Scheren, ausgenommen Nagelzangen (8213 50):		
8212 11	fertig	St
8212 15	unfertig	kg
8212 90	andere Scheren und Scherenblätter (z. B. Heckenscheren)	kg
Andere Messerschmiedewaren, anderweit weder genannt noch inbegriffen:		
Scheren mit Federung:		
8213 11	Geflügelscheren	kg
8213 19	andere (z. B. Garten-, Rosen- und Rebenscheren)	kg
8213 30	Scherapparate (z. B. Bart-, Haarschneide- und Viehschermaschinen), ausgenommen elektrische Scherapparate (Kap. 85)	kg
8213 50	Messerschmiedewaren für die Hand- und Fußpflege; Nagelfeilen, Pinzetten und dergleichen für die Körperpflege, auch Zusammenstellungen von diesen Waren	kg
8213 70	Fleischhackmesser für Metzger und für den Küchengebrauch	kg
8213 90	andere Messerschmiedewaren, einschließlich der Messerschmiedewaren für den Bürobedarf	kg
Löffel, Gabeln und ähnliche Tischgeräte:		
ganz aus unedlen Metallen, aus einem Stück:		
weder vergoldet noch versilbert:		
8214 11	aus Eisen oder Stahl	kg
8214 15	aus Aluminium	kg
8214 19	aus anderen unedlen Metallen	kg
8214 20	vergoldet oder versilbert	kg
andere:		
8214 51	ohne Griff	kg
8214 55	mit Griffen aus unedlen Metallen	kg
8214 59	mit Griffen aus anderen Stoffen	kg
8215 00	Teile für Messerschmiedewaren, Löffel, Gabeln oder dergleichen, aus unedlen Metallen, anderweit weder genannt noch inbegriffen (z. B. Zwingen und Griffe)	kg

Abschnitt XV. Unedle Metalle und Waren daraus

Nummer	Warenbenennung	Maßstab
Nur für die Ausfuhr		
8216 00*)	Zusammenstellungen von Werkzeugen verschiedener Art, auch auf Karten, Tafeln, in Werkzeugtaschen, Werkzeugkästen oder Werkzeugschränken, mit Ausnahme der Laubsägegarnituren und der Kinderwerkzeuggarnituren	kg
8217 00	Zusammenstellungen von Messerschmiedewaren für Hand- und Fußpflege, in Etuis (z. B. Manikür-Etuis)	kg
	Vollständige Ebbestecke und sonstige Zusammenstellungen von Tischgeräten, auch in Etuis oder Kästen:	
	weder vergoldet noch versilbert:	
8219 10	aus Eisen oder Stahl	kg
8219 30	aus Aluminium	kg
8219 50	aus anderen unedlen Metallen	kg
8219 70	vergoldet oder versilbert	kg
8280 13 *)	Sortimente von Messerschmiedewaren	kg
8280 14 *)		

*) Diese Nummern dürfen nur mit Genehmigung des Statistischen Bundesamtes benutzt werden.

Nummer	Warenbenennung	Maßstab
--------	----------------	---------

Kapitel 83

**Verschiedene Waren aus unedlen Metallen, anderweit weder
genannt noch inbegriffen**

**Schlösser (einschließlich der Vorhängeschlösser), Schloßsicherungen, auch
Teile davon, und Schlüssel:**

8301 11	Kraftwagenschlösser und Motorradschlösser	kg
8301 12	Fahrradschlösser	kg
8301 13	Schlösser für Reisekoffer, Reisekisten oder Täschnernwaren, aus- genommen Verschlüsse (8309 50 bis 8309 99)	kg
8301 15	Möbelschlösser, auch Möbelsicherheitsschlösser	kg
8301 16	Vorhängeschlösser, auch Vorhängesicherheitsschlösser	kg
	Türschlösser:	
8301 21	Sicherheitstürschlösser	kg
8301 24	andere Türschlösser	kg
8301 25	Spezialsicherheitsschlösser (z. B. Geldschrank-, Automaten- und Regi- strierkassenschlösser), ausgenommen Kraftwagenschlösser	kg
8301 29	andere Schlösser, auch Schloßsicherungen	kg
	Schlüssel:	
8301 51	roh	kg
8301 55	vorgearbeitet	kg
8301 59	fertig	kg
8301 90	Teile von Schlössern oder von Schloßsicherungen	kg

Anmerkung.

Vorgearbeitete Schlüssel sind Schlüssel, die noch einer weiteren
Bearbeitung bedürfen (z. B. sandgestrahlte oder gescheuerte,
auch mit galvanischen Überzügen versehene), jedoch nicht ge-
bohrte, gefräste, geschliffene oder polierte Schlüssel.

**Ausrüstungsgegenstände, Beschläge und dergleichen für Möbel, Türen,
Fenster, Fensterläden, Fahrzeuge, Sattlerwaren, Reisekoffer, Reise-
kisten oder für andere derartige Waren, anderweit weder genannt noch
inbegriffen; Kleiderhaken, Hutständer, Garderobeleisten, Garderobe-
ständer und ähnliche Gegenstände:**

8302 10	automatische Türschließer und Teile davon	kg
	Scharniere:	
8302 16	Kofferscharniere	kg
8302 19	andere Scharniere	kg
	Baubeschläge (z. B. Fenster- und Türbeschläge, Riegel, Vorreiber, Feststeller, Führungsschienen, Griffe), ausgenommen Beschlagrollen:	
8302 21	aus Eisen oder Stahl	kg
8302 25	aus NE-Metallen	kg

Abschnitt XV. Uedle Metalle und Waren daraus

Nummer	Warenbenennung	Maßstab
8302 29	Beschlagrollen (z. B. Lauf- und Hangrollen für Türen, Tore und Möbel)	kg
8302 30	Möbel- und Zierbeschläge, ausgenommen Beschlagrollen	kg
8302 40	Herdbeschläge	kg
8302 50	Sargbeschläge	kg
8302 60	Koffer- und Täschnerwarenbeschläge	kg
	Fahrzeugbeschläge und -ausrüstungen:	
8302 71	für Kraftfahrzeuge	kg
8302 79	für andere Fahrzeuge	kg
8302 81	Laufrollengarnituren, auch unvollständig	kg
8302 89	Kleiderhaken, Hutständer, Garderobeleisten, Garderobeständer und ähnliche Gegenstände	kg
8302 90	andere Ausrüstungsgegenstände oder Beschläge	kg
	Panzerschränke; Türen und Fächer für Stahlkammern; Sicherheitskassetten aus unedlen Metallen:	
8303 10	Stahlschränke aller Art mit einer Wandstärke von 2 mm oder mehr	kg u. St
8303 20	Geldschränke	kg u. St
8303 30	Tresoranlagen	kg u. St
8303 40	Zubehör und Einzelteile von Stahlschränken und Geldschränken	kg
8303 50	Geldkassetten	kg
8303 90	andere	kg
8304 00	Briefordner, Ablegekästen, Karteikästen, Manuskriptständer und ähnliche Gegenstände für Büroeinrichtungen, aus unedlen Metallen, ausgenommen Möbel	kg
	Ausrüstungsgegenstände für Schnellhefter und Ordner; Büroklammern, Heftecken, Kartenreiter und andere ähnliche Gegenstände für den Papierwarenhandel, alle diese aus unedlen Metallen:	
8305 10	Mechaniken für Schnellhefter und Ordner	kg
8305 50	Kartenreiter	kg u. St
8305 90	andere	kg
	Statuetten, Ziergegenstände für Innenräume, aus unedlen Metallen, anderweit weder genannt noch inbegriffen, auch in Verbindung mit Teilen oder mit Zubehör aus anderen Stoffen:	
	kirchliche Geräte und Devotionalien:	
8306 11	vergoldet oder versilbert	kg
8306 19	andere	kg
	Statuetten und Ziergegenstände für andere Innenräume:	
8306 91	vergoldet oder versilbert	kg
8306 99	andere	kg

Abschnitt XV. Uedle Metalle und Waren daraus

Nummer	Warenbenennung	Maßstab
Beleuchtungskörper, auch Teile davon, ausgenommen elektrotechnische Teile, aus unedlen Metallen, anderweit weder genannt noch inbegriffen, auch in Verbindung mit Teilen oder mit Zubehör aus anderen Stoffen:		
8307 10	Brenner für Lampen für flüssige Brennstoffe, auch mit Docht; Brenner für Gas-, Acetylenlampen oder für ähnliche Lampen	kg
8307 20	Sicherheitslampen für Bergwerke	kg
8307 30	Sturmlaternen	kg u. St
8307 40	Starklichtlaternen für flüssige Brennstoffe	kg
8307 50	elektrische Leuchten ohne eigene Stromquelle, anderweit weder genannt noch inbegriffen (Ausfuhr: 8536 11 bis 8536 70)	kg
8307 91	andere Beleuchtungskörper	kg
8307 99	Teile von Beleuchtungskörpern	kg
Schläuche aus unedlen Metallen, auch in Verbindung mit anderen Stoffen:		
8308 10	aus Eisen oder Stahl	kg
8308 90	andere	kg
Verschlüsse, Schließen, Schnallen, Schuhhaken, sonstige Verschlüßhaken, Ösen, Niete, Splinte und ähnliche Erzeugnisse für Kleider, Handschuhe, Schuhe, Zelte, Planen, Sattlerwaren, Reiseartikel, Täschnerwaren, auch für jede sonstige Weiterverarbeitung, aus unedlen Metallen, ausgenommen Schmuckgegenstände, Druckknöpfe, Patentknöpfe und Reißverschlüsse:		
8309 10	Niete und Splinte	kg
8309 50	Bügel und Verschlüsse für Damentaschen	kg
andere:		
8309 91	ganz aus unedlen Metallen, nicht überzogen	kg
8309 99	überzogen oder in Verbindung mit Holz, Horn, Bein, Kunststoffen, Spinnstoffen, Hartkautschuk, Leder oder anderen Stoffen	kg
Perlen und Flitter, aus unedlen Metallen, auch vergoldet oder versilbert:		
8310 10	Metallperlen	kg
8310 50	gestanzte oder geschlagene Flitter, auch Pailletten	kg
Glocken, Klingeln, Schellen, auch Teile davon, aus unedlen Metallen:		
8311 10	Kirchenglocken und ähnlichen Zwecken dienende Glocken	kg
8311 50	Fahrradglocken	kg
8311 90	andere (z. B. Tür-, Tisch- und Schiffsglocken, Schlittengeläut, Viehschellen)	kg
Bilderrahmen und Spiegel, aus unedlen Metallen:		
8312 10	Bilderrahmen	kg
8312 50	Metallspiegel	kg
8313 00	Stopfen, einschließlich der Spunde mit Schraubgewinde, der Abreißkapseln und der Gießpfropfen, aus unedlen Metallen, auch in Verbindung mit anderen Stoffen	kg

Abschnitt XV. Unedle Metalle und Waren daraus

Nummer	Warenbenennung	Maßstab
Verpackungszubehör aus unedlen Metallen, anderweit weder genannt noch inbegriffen:		
8314 10	Flaschenkapseln	kg
8314 30	Kronenkorken mit oder ohne Einlagen aus Kork, auch in Verbindung mit anderen Stoffen	kg
8314 90	anderes Verpackungszubehör (z. B. Spundbleche, Flaschendrahtverschlüsse, Plomben, Klammern, Spangen, Schutzecken, Schraubdeckel für Glasbehälter und dergleichen)	kg
Werbeschilder und ähnliche Schilder; Zahlen, Buchstaben und dergleichen:		
8315 10	aus Eisen oder Stahl	kg
	aus anderen unedlen Metallen:	
8315 91	geätzt oder graviert	kg
8315 99	andere	kg
Draht, Stäbe und Elektroden, zum Schweißen oder Löten, überzogen oder mit Flußmitteln gefüllt:		
8316 10	Schweißdrähte, Schweißstäbe und Schweißelektroden, aus NE-Metallen (blanke: Kap. 74 bis 81)	kg
8316 30	Lötstäbe und Lötdrähte aller Art	kg
	Schweißdrähte, Schweißstäbe und Schweißelektroden, aus Eisen oder Stahl (blanke: Kap. 73):	
8316 50	umhüllt oder überzogen	kg
8316 70	mit Flußmitteln gefüllt	kg
Nur für die Ausfuhr		
Bijouteriehilfsartikel aus unedlen Metallen:		
8317 01 *)	aus Nickel oder Nickellegierungen	kg
	aus anderen unedlen Metallen:	
8317 05 *)	vergoldet oder versilbert	kg
8317 09 *)	andere	kg
Galanteriewaren und Taschengebrauchsartikel aus unedlen Metallen:		
8318 01 *)	aus Nickel oder Nickellegierungen	kg
	aus anderen unedlen Metallen:	
8318 05 *)	vergoldet oder versilbert	kg
8318 09 *)	andere	kg
8380 13 *)	Sortimente von Schlössern oder Beschlägen	kg
8380 14 *)		
8381 13 *)	Sortimente von andern Kleinwaren aus unedlen Metallen	kg
8381 14 *)		

*) Diese Nummern dürfen nur mit Genehmigung des Statistischen Bundesamtes benutzt werden.

Abschnitt XVI

Maschinen und Apparate; elektrotechnische Waren

Allgemeine Anmerkungen.

1. Ausgenommen von diesem Abschnitt sind:

- a) Weichkautschukwaren für technische Zwecke (Kap. 40);
- b) Lederwaren für technische Zwecke (Kap. 42);
- c) Spulen, Hülsen und ähnliche Waren aus Holz, für die Textilindustrie (Kap. 44);
- d) Spulen und Hülsen aller Art aus Papier oder Pappe, für die Textilindustrie; Jacquardkarten (Kap. 43);
- e) Spinnstoffwaren für technische Zwecke (Kap. 59);
- f) technische Gegenstände aus Asbest; Bremsbelag, Kupplungsbelag und ähnlicher Reibungsbelag, Mühlsteine, Schleifsteine und ähnliche Steine (Kap. 68);
- g) Geräte aus keramischen Stoffen, für technische Zwecke (Kap. 69);
- h) Heizkessel für Zentralheizungen (Kap. 73); Ketten und Federn aus unedlem Metall (Abschnitt XV);
- i) Handbohrapparate, Messer und andere Werkzeuge für Maschinen, Schleifapparate für Hand- und Fußbetrieb, handbetriebene Haushaltsgeräte sowie Scherapparate (Kap. 82);
- k) automatische Türschließer (Kap. 83);
- l) Verkehrsmittel (Abschnitt XVII), einschließlich der Spezialwagen (Kap. 86 und 87); jedoch bleiben die schienengebundenen Maschinen und Geräte, wie fahrbare Motorpumpen, Kompressoren, Leitern, Krane sowie andere fahrbare Hebe- und Ladevorrichtungen im Kapitel 84 (vgl. Allgemeine Anmerkung 2 zum Abschnitt XVII);
- m) Katapulte und ähnliche Startvorrichtungen; Bodengeräte für Flugausbildung (Kap. 88);
- n) wissenschaftliche Meß- und Präzisionsinstrumente, Apparate für Heilgymnastik, orthopädische Apparate, Materialprüfmaschinen, Gas- und Flüssigkeitsmesser (Kap. 90);
- o) Uhrmacherwaren; mechanische Werke mit Hemmung (Kap. 91);
- p) Metronome; mechanische Spieleinrichtungen für Musikinstrumente (Kap. 92);
- q) Spiele, Spielzeug und Sportgeräte (Kap. 97).

2. Unvollständige Maschinen, denen nur die dazugehörenden Antriebsmaschinen oder einige untergeordnete Bestandteile (z. B. Schwunräder, Grundplatten, Lagerschalen, Lager, Arbeitswerkzeuge, Spann- und Haltevorrichtungen für Werkstücke und Werkzeuge, Sicherheits- und Bedienungsgeräte und Hähne) fehlen, sind als ganze Maschinen und nicht als Teile von solchen zu behandeln, wenn sie die charakteristischen Merkmale einer Maschine besitzen.

Dies gilt entsprechend für elektrische Apparate, die nicht mit den dazugehörenden Lampen oder Röhren ausgestattet sind.

Zerlegte Maschinen, auch zerlegte unvollständige Maschinen der im Absatz 1 genannten Art, werden wie die entsprechenden zusammengesetzten Maschinen behandelt. Dies gilt auch für zerlegte Maschinen, die in Teilsendungen ein- oder ausgehen und unter Beachtung der besonderen Sicherungsmaßnahmen abgefertigt werden.

- ##### 3. Rohe und bearbeitete Teile von elektrischen oder anderen Maschinen (einschließlich der Gestelle), für die keine bestimmte Nummer vorgesehen ist und die gesondert ein- oder ausgehen, sind wie folgt zu behandeln:
- a) wenn ihre Bestimmung unzweifelhaft zu erkennen ist, wie die Maschinen, für die sie bestimmt sind;
 - b) sonst wie anderweit nicht genannte oder inbegriffene Teile von elektrischen (Nrn. 8535 00) oder von anderen Maschinen (Nrn. 8477 11 bis 8477 99).

Gelten diese Teile nach den allgemeinen Regeln als Teile aus unedlen Metallen, so sind sie nach der Allgemeinen Anmerkung 4 zum Abschnitt XV zu behandeln.

Abschnitt XVI. Maschinen und Apparate; elektrotechnische Waren

Nummer	Warenbenennung	Maßstab
--------	----------------	---------

Für die Unterscheidung zwischen rohen und bearbeiteten Teilen gelten die Bestimmungen in den Allgemeinen Anmerkungen 5 und 6 zum Abschnitt XV.

- Kombinierte Maschinen** verschiedener Art, die zusammen arbeiten sollen und ein untrennbares Ganzes bilden, sowie **Mehrzweckmaschinen**, für die wegen ihrer verschiedenen Verwendungszwecke mehrere Nummern in Betracht kommen, sind, wenn nichts anderes bestimmt ist, wie die Arbeitsmaschine einzuordnen, welche die das Wesen der Einheit ausmachende Tätigkeit ausübt.
- Antriebsmaschinen** aller Art, die in fester Verbindung mit **Arbeitsmaschinen** oder zugleich mit diesen ein- oder ausgehen, sind wie die Maschinen zu behandeln, zu deren Antrieb sie erkennbar bestimmt sind. Dies gilt entsprechend für die dazugehörenden Treibriemen.
Das Gewicht dieser Antriebsmaschinen und Treibriemen ist, wenn nichts anderes bestimmt ist, bei der Ermittlung des Stückgewichts dem Gewicht der Maschine hinzuzurechnen.
- Teile zur Kraftübertragung, Arbeitswerkzeuge, Werkzeughalter** und dergleichen werden in Mengen, die zum normalen Betrieb einer Maschine erforderlich sind, wie die entsprechenden Maschinen behandelt, wenn sie mit diesen ein- oder ausgehen. Diese Teile sind bei Ermittlung des Stückgewichts dem Gewicht der Maschine hinzuzurechnen.
Das gleiche gilt für Werkzeuge und anderes Zubehör zur Montage und Unterhaltung, die üblicherweise den Maschinen beigelegt werden.
- Öl und Schmiermittel** zum Betrieb einer Maschine werden wie Bestandteile der Maschine behandelt, wenn sie sich bei dieser an der konstruktionsmäßig vorgesehenen Stelle befinden. In diesem Fall ist das Gewicht der genannten Betriebsmittel bei der Ermittlung des Stückgewichts dem Gewicht der Maschine hinzuzurechnen.
Öl und Schmiermittel in besonderen Behältnissen sind dagegen stets nach ihrer Beschaffenheit zu behandeln.
- Die vorstehenden Bestimmungen für **Maschinen, Maschinenteile** und **Zubehör** gelten in gleicher Weise für **Apparate** und **Geräte** des Abschnitts XVI, einschließlich ihrer Teile und ihres Zubehörs.
- Eine Anlage des Kap. 84** ist eine Zusammenstellung von **Apparaten, Antriebs- und Arbeitsmaschinen**, auch **Fördereinrichtungen**, und **mechanischen Geräten** in Verbindung mit den dazugehörenden **Rohrleitungen, Armaturen** sowie **Unterstützungsstrukturen** für **Apparate, Rohrleitungen** und dergleichen, die einen bestimmten **Arbeits- oder Produktionsprozeß** in mehreren **Stufen** bewirken.

Nummer	Warenbenennung	Maßstab
--------	----------------	---------

Kapitel 84

Kessel, Maschinen, Apparate und mechanische Geräte

Dampferzeuger (Dampfkessel):

8401 10	vollständige Dampfkesselanlagen, ausgenommen Dampfkesselanlagen für Schiffe	kg
8401 30	Lokomotivkessel, nicht in Verbindung mit maschinellen Teilen ..	kg u. St
	Wasserrohrkessel:	
8401 51	Schiffskessel	kg u. St
8401 59	andere Wasserrohrkessel	kg u. St
	Großwasserraumkessel:	
8401 71	Schiffskessel	kg u. St
8401 79	andere Großwasserraumkessel	kg u. St
8401 90	Ersatz- und Einzelteile für Dampferzeuger, ausgenommen die in den Nrn. 8402 10 bis 8402 99, 8417 00 bis 8418 99 genannten Erzeugnisse	kg

Hilfsapparate und Zubehör von Kesseln, anderweit weder genannt noch inbegriffen (Vorwärmer, Überhitzer, Kondensatoren, Apparate zur Reinigung oder zur Wiedergewinnung von Gasen, und dergleichen):

8402 10	Überhitzer	kg
8402 20	Vorwärmer	kg
8402 35	Lufterhitzer (z. B. Regeneratoren, Rekuperatoren)	kg
8402 50	Gasreinigungs- und -wiedergewinnungsapparate	kg
8402 60	Kondensatoren	kg
8402 80	andere Hilfsapparate und anderes Kesselzubehör (z. B. Dampfsammler, Rußbläser)	kg
	Ersatz- und Einzelteile:	
8402 91	Economiser-Rohre und -Formstücke	kg
	andere Ersatz- und Einzelteile:	
8402 95	aus Gußeisen	kg
8402 99	andere	kg

Gasentwickler, Gaserzeuger (Generatoren) und Gasreiniger für Gasentwickler, Erzeuger von Acetylgas auf feuchtem Wege:

8403 10	vollständige Anlagen für die Gaserzeugung und Gasreinigung ..	kg
	Gasgeneratoren:	
8403 20	Acetylenentwickler	kg
8403 30	Holzgasgeneratoren für Fahrzeuge	kg u. St

Abschnitt XVI. Maschinen und Apparate; elektrotechnische Waren

Nummer	Warenbenennung	Maßstab
8403 40	Gasgeneratoren für Kraftmaschinen	kg u. St
8403 70	andere Gasgeneratoren (z. B. Gaserzeugungsöfen, Generator- öfen mit Retorten, Kammeröfen)	kg u. St
8403 80	Gasreiniger (z. B. Gaswascher, Gichtgasreiniger, Teller- und Desintegrator-Gaswascher)	kg u. St
8403 91	Ersatz- und Einzelteile: für Gasgeneratoren für Fahrzeuge und Kraftmaschinen	kg
8403 95	für andere Gasgeneratoren, Gasentwickler und Gasreiniger: aus Gußeisen	kg
8403 97	aus schmiedbarem Guß	kg
8403 99	andere	kg
Lokomobilen, beweglich oder ortsfest:		
8404 10	Lokomobilen	kg u. St
8404 90	Ersatz- und Einzelteile, ausgenommen Kessel ohne maschinelle Teile (8401 59 oder 8401 79)	kg
Dampfmaschinen, ohne Kessel:		
Kolbendampfmaschinen:		
8405 10	für Schiffsantrieb	kg u. St
für andere Zwecke:		
8405 31	stehend	kg u. St
8405 35	liegend	kg u. St
Dampfturbinen:		
8405 50	für Schiffsantrieb	kg, St u. PS
für den Antrieb von elektrischen Generatoren, mit einer Leistung:		
8405 71	von 2000 kW oder weniger	kg, St u. kW
8405 73	von mehr als 2000 bis 10 000 kW	kg, St u. kW
8405 75	von mehr als 10 000 bis 40 000 kW	kg, St u. kW
8405 79	von mehr als 40 000 kW	kg, St u. kW
8405 80	für andere Zwecke	kg u. St
Ersatz- und Einzelteile:		
8405 91	für Kolbendampfmaschinen	kg
8405 95	für Dampfturbinen	kg
Kolbenverbrennungsmotoren:		
Benzin-(Otto-)Motoren:		
8406 11	für Zugmaschinen (Schlepper)	kg u. St
für Kraftwagen, mit einem Zylinderinhalt:		
8406 15	von weniger als 1 l	kg u. St
8406 16	von 1 bis 1,5 l	kg u. St
8406 17	von mehr als 1,5 bis 2,5 l	kg u. St
8406 18	von mehr als 2,5 l	kg u. St

Abschnitt XVI. Maschinen und Apparate; elektrotechnische Waren

Nummer	Warenbenennung	Maßstab
	für Krafträder, Motorroller und Motorfahrräder, mit einem Zylinderinhalt:	
8406 20	von 200 ccm oder weniger	kg u. St
8406 22	von mehr als 200 ccm	kg u. St
8406 23	für Fahrräder (Fahrradhilfsmotoren)	kg u. St
8406 24	für Schienenfahrzeuge	kg u. St
	für Luftfahrzeuge, mit einer Nennleistung:	
8406 26	von 200 PS oder weniger	kg u. St
8406 27	von mehr als 200 bis 2200 PS	kg u. St
8406 28	von mehr als 2200 PS	kg u. St
	für Wasserfahrzeuge, ausgenommen Schiffshilfsmotoren (8406 34 bis 8406 39):	
8406 31	Bootsmotoren	kg u. St
8406 32	Außenbordmotoren	kg u. St
	feststehende Motoren und Einbaumotoren für andere Zwecke:	
	luftgekühlt, mit einem Zylinderinhalt:	
8406 34	von 250 ccm oder weniger	kg u. St
8406 35	von mehr als 250 bis 500 ccm	kg u. St
8406 36	von mehr als 500 ccm	kg u. St
	wassergekühlt, mit einem Zylinderinhalt:	
8406 38	von 1 l oder weniger	kg u. St
8406 39	von mehr als 1 l	kg u. St
	Dieselmotoren:	
	für Zugmaschinen (Schlepper), mit einer Motordauerleistung:	
8406 41	von 12 PS oder weniger	kg u. St
8406 42	von mehr als 12 bis 17 PS	kg u. St
8406 43	von mehr als 17 bis 24 PS	kg u. St
8406 44	von mehr als 24 bis 34 PS	kg u. St
8406 45	von mehr als 34 bis 60 PS	kg u. St
8406 46	von mehr als 60 bis 100 PS	kg u. St
8406 47	von mehr als 100 PS	kg u. St
	für Kraftwagen, mit einer Motordauerleistung:	
8406 51	von 60 PS oder weniger	kg u. St
8406 52	von mehr als 60 bis 100 PS	kg u. St
8406 53	von mehr als 100 bis 140 PS	kg u. St
8406 54	von mehr als 140 PS	kg u. St
8406 55	für andere Kraftfahrzeuge, einschließlich Fahrradhilfsmotoren	kg u. St
	für Schienenfahrzeuge, mit einer Motordauerleistung:	
8406 56	von 40 PS oder weniger	kg, St u. PS
8406 57	von mehr als 40 bis 200 PS	kg, St u. PS
8406 58	von mehr als 200 bis 1000 PS	kg, St u. PS
8406 59	von mehr als 1000 PS	kg, St u. PS

Abschnitt XVI. Maschinen und Apparate; elektrotechnische Waren

Nummer	Warenbenennung	Maßstab
(noch Dieselmotoren:)		
für Wasserfahrzeuge (Schiffsantriebsmotoren), ausgenommen Schiffhilfsmotoren (8406 66 bis 8406 69), mit einer Motordauerleistung:		
8406 61	von 30 PS oder weniger	kg, St u. PS
8406 62	von mehr als 30 bis 200 PS	kg, St u. PS
8406 63	von mehr als 200 bis 1000 PS	kg, St u. PS
8406 64	von mehr als 1000 PS	kg, St u. PS
feststehende Motoren und Einbaumotoren für andere Zwecke, mit einer Motordauerleistung:		
8406 66	von 30 PS oder weniger	kg, St u. PS
8406 67	von mehr als 30 bis 200 PS	kg, St u. PS
8406 68	von mehr als 200 bis 1000 PS	kg, St u. PS
8406 69	von mehr als 1000 PS	kg, St u. PS
Gasmotoren:		
8406 75	Großgasmaschinen für Kokerei- und Hochofengas	kg u. St
8406 77	andere Gasmotoren (z. B. Sauggasmotoren)	kg u. St
8406 79	andere Motoren (z. B. Glühkopf-, Wechselgas- und Kohlenstaubmotoren)	kg u. St
Ersatz- und Einzelteile:		
für Benzinmotoren:		
8406 81	für Zugmaschinen (Schlepper) und Kraftwagen	kg
8406 82	für Krafträder, Motorroller, Motorfahräder und Fahrräder	kg
8406 83	für Schienenfahrzeuge	kg
8406 84	für Luftfahrzeuge	kg
8406 85	für Wasserfahrzeuge	kg
8406 86	für feststehende Motoren und Einbaumotoren für andere Zwecke	kg
8406 89	für Benzin- oder Dieselmotoren, deren besondere Bestimmung nicht erkennbar ist, einschließlich der für Benzin- und Dieselmotoren verwendbaren Teile	kg
für Dieselmotoren:		
8406 91	für Zugmaschinen (Schlepper)	kg
8406 92	für Kraftwagen und für Kraftfahrzeuge der Nr. 8406 55 ..	kg
8406 93	für Schienenfahrzeuge	kg
8406 95	für Wasserfahrzeuge	kg
8406 96	für feststehende Motoren und Einbaumotoren für andere Zwecke	kg
8406 97	für Gasmotoren und Großgasmaschinen	kg
8406 99	für andere Motoren (z. B. Glühkopf-, Wechselgas- und Kohlenstaubmotoren)	kg

Anmerkungen.

- Als Motoren für Fahrräder, Motorräder, Kraftwagen und Zugmaschinen gelten ohne Rücksicht auf ihre endgültige Verwendung folgende Kolbenverbrennungsmotoren mit einem Zylinderinhalt von 12 l oder weniger:
 - Motoren mit einem für Kraftwagen, Zugmaschinen oder Motorräder geeigneten Wechselgetriebe oder mit einer Vorrichtung zur Aufnahme eines solchen;

Abschnitt XVI. Maschinen und Apparate; elektrotechnische Waren

Nummer	Warenbenennung	Maßstab
--------	----------------	---------

- b) andere Motoren, deren Gewicht je Liter Hubraum die nachstehend angegebenen Grenzen nicht überschreitet, es sei denn, daß die Motoren nach ihrer Größe oder Form offenbar nicht in einen Kraftwagen oder in ein Motorrad eingebaut werden können.
Verbrennungsmotoren mit Funkenzündung:

Einzylindermotoren mit einem Hubraum:	Gewichtsgrenze je Liter Hubraum:
---------------------------------------	----------------------------------

von weniger als 250 ccm	150 kg
von weniger als 500 bis 250 ccm	125 kg
von weniger als 750 bis 500 ccm	110 kg
von 750 ccm oder mehr	100 kg

Mehrzylindermotoren mit einem Hubraum:

von weniger als 1000 ccm	120 kg
von weniger als 2000 bis 1000 ccm	105 kg
von weniger als 3000 bis 2000 ccm	95 kg
von weniger als 4000 bis 3000 ccm	90 kg
von 4000 ccm oder mehr	85 kg

Andere Motoren mit einem Hubraum:

von weniger als 5 000 ccm	110 kg
von weniger als 7 000 bis 5000 ccm	100 kg
von weniger als 10 000 bis 7000 ccm	90 kg
von 10 000 ccm oder mehr	80 kg

2. Als Motoren für Luftfahrzeuge gelten:

- a) Motoren mit einer Nennleistung am Boden von 200 PS oder weniger, wenn sie zur Anbringung einer Luftschraube eingerichtet sind;
b) alle Motoren mit einer Nennleistung am Boden von mehr als 200 PS und einem Gewicht von nicht mehr als 1 kg je effektiver Pferdestärke.

Rückstoßtriebwerke:

8407 10	Rückstoßtriebwerke	kg u. St
8407 90	Ersatz- und Einzelteile	kg

Wasserkraftmaschinen:

Wasserturbinen (z. B. Freistrahlturbinen, Francis-Schachturbinen, Francis-Spezialturbinen, Propeller-Schachturbinen, Propeller-Spezialturbinen) für den Antrieb von elektrischen Generatoren, mit einer Leistung:

8408 12	von 1000 kW oder weniger	kg, St u. kW
8408 14	von mehr als 1000 bis 10 000 kW	kg, St u. kW
8408 16	von mehr als 10 000 kW	kg, St u. kW

8408 30	Wasserräder	kg u. St
---------	-------------------	----------

8408 50	Wasserkleinmotoren für haus- und landwirtschaftliche Zwecke (z. B. Wassermotoren für Waschmaschinen)	kg u. St
---------	------------------------------------------------------------------------------------------------------------	----------

Ersatz- und Einzelteile:

8408 91	Turbinenregler	kg
8408 99	andere Ersatz- und Einzelteile (z. B. Schaufeln, Schaufelräder, Schaufelzellen), ausgenommen Druckrohrleitungen (Kap. 73) ..	kg

Andere Motoren und Kraftmaschinen, anderweit weder genannt noch inbegriffen:

8409 10	Gasturbinen	kg
---------	-------------------	----

Abschnitt XVI. Maschinen und Apparate; elektrotechnische Waren

Nummer	Warenbenennung	Maßstab
	Preßluft- und Preßgasmotoren und -turbinen:	
8409 31	für den Bergbau	kg u. St
8409 39	für andere Zwecke	kg u. St
8409 50	Windkraftmaschinen und -apparate	kg u. St
8409 70	andere Motoren und Kraftmaschinen (z. B. Motoren zum Aufziehen, ohne Hemmung)	kg u. St
	Ersatz- und Einzelteile:	
8409 91	für Gasturbinen	kg
8409 93	für Preßluft- und Preßgasmotoren und -turbinen	kg
8409 95	für Windkraftmaschinen und -apparate	kg
8409 99	für andere Motoren und Kraftmaschinen	kg
	Straßenwalzen mit mechanischem Antrieb:	
8410 10	Straßenwalzen	kg u. St
	Ersatz- und Einzelteile:	
8410 91	Walzenbandagen	kg
8410 99	andere Ersatz- und Einzelteile	kg
	Hebwerke für Flüssigkeiten (z. B. Schöpfwerke, Becherwerke und einfache Bandlelevatoren), ausgenommen Pumpen:	
8411 10	Hebwerke für Flüssigkeiten	kg u. St
	Ersatz- und Einzelteile:	
8411 95	aus Gußeisen	kg
8411 97	aus schmiedbarem Guß	kg
8411 99	andere	kg
	Pumpen und Motorpumpen für Flüssigkeiten, einschließlich nicht-mechanischer Pumpen:	
8412 11	Zapfsäulen (Ausgabepumpen mit Flüssigkeitsmesser) für Treibstoffe und Schmiermittel, wie sie in Garagen und Tankstellen verwendet werden	kg u. St
8412 13	Feuerlöschpumpen, ausgenommen Spezialfahrzeuge mit feuerwehrtechnischem Aufbau (Kap. 87) und andere Feuerwehrgeräte (8472 45)	kg u. St
8412 15	Tiefpumpen und Spülpumpen für Bohranlagen	kg u. St
8412 17	Speicherpumpen für Wasserkraftanlagen	kg u. St
8412 19	Unterflüssigkeitsmotorpumpen	kg u. St
8412 20	Umlaufbeschleuniger für Heizungsanlagen	kg u. St
8412 22	Schiffspumpen	kg u. St
8412 23	Fettpressen aller Art und Ölschmierpumpen	kg
8412 25	Jauchepumpen aller Art	kg u. St
	Handflüssigkeitspumpen:	
8412 32	Flügelpumpen	kg
8412 33	Membranpumpen	kg
8412 34	Kolbenpreßpumpen	kg
8412 38	andere Handpumpen	kg

Abschnitt XVI. Maschinen und Apparate; elektrotechnische Waren

Nummer	Warenbenennung	Maßstab
	andere Flüssigkeitspumpen:	
	oszillierende Pumpen:	
8412 42	Hauswasserkolbenpumpen	kg u. St
8412 43	dampf- und preßluftangetriebene Kolbenpumpen (Simplex- und Duplexpumpen)	kg u. St
8412 44	maschinelle Preßpumpen	kg u. St
8412 49	andere oszillierende Pumpen (z. B. Membranpumpen, Tiefbrunnenkolbenpumpen), ausgenommen Tiefpumpen für Bohranlagen	kg u. St
	rotierende Pumpen:	
	Kreiselpumpen, auch Heizungsumwälzpumpen, ausgenommen Umlaufbeschleuniger für Heizungsanlagen (8412 20):	
8412 52	selbstansaugende	kg u. St
	andere Kreiselpumpen:	
8412 56	einstufige	kg u. St
8412 57	mehrstufige	kg u. St
8412 61	Zahnradpumpen	kg u. St
8412 62	Schrauben- oder Spindelpumpen und Drehkolbenpumpen ...	kg u. St
8412 63	Propellerpumpen, Schraubenradpumpen, Rohrschrauben- und Kanalradpumpen	kg
8412 69	andere rotierende Pumpen	kg u. St
8412 79	sonstige Flüssigkeitspumpen (z. B. Pulsometer, hydraulische Widder)	kg
	Ersatz- und Einzelteile:	
8412 92	für Feuerlöschpumpen	kg
8412 93	für Tiefpumpen und Spülpumpen für Bohranlagen	kg
8412 97	für Jauchepumpen	kg
8412 98	für Fettpressen aller Art und Ölschmierpumpen	kg
8412 99	für andere Pumpen	kg
	Luftpumpen, Luft- und Gaskompressoren:	
	Motorpumpen und Motorkompressoren mit angebautem Verbrennungs- oder Elektromotor, auf gemeinsamer Grundplatte (Aggregate):	
8413 10	zum Aufpumpen von Luftschläuchen oder dergleichen	kg u. St
	andere Aggregate:	
	fahrbare:	
8413 12	Kolbenverdichter	kg u. St
8413 13	andere Verdichter (z. B. Vielzellenverdichter)	kg u. St
8413 15	ortsfeste	kg u. St
	Pumpen und Verdichter zum Aufpumpen von Luftschläuchen oder dergleichen, ausgenommen Aggregate (8413 10):	
	für Hand- oder Fußbetrieb:	
8413 31	Fahrrad- und Motorradpumpen	kg u. St
8413 34	andere Pumpen und Verdichter für Hand- oder Fußbetrieb	kg u. St
8413 36	für mechanischen Antrieb	kg u. St
8413 51	Vakuumpumpen für Laboratorien	kg u. St

Abschnitt XVI. Maschinen und Apparate; elektrotechnische Waren

Nummer	Warenbenennung	Maßstab
	andere Pumpen und Verdichter:	
	oszillierende:	
8413 61	Kolben-Vakuumpumpen, auch Kolben-Hochvakuumpumpen . . .	kg u. St
	andere:	
	für einen Enddruck von 0,5 bis 15 atü und einer Liefer-	
	menge:	
8413 66	von weniger als 60 cbm/h	kg u. St
8413 67	von 60 bis 3000 cbm/h	kg u. St
8413 68	von mehr als 3000 cbm/h	kg u. St
8413 69	für einen Enddruck von mehr als 15 atü	kg u. St
	rotierende:	
8413 81	Vakuumpumpen	kg u. St
8413 82	Kreiselverdichter, radialer und axialer Bauart	kg u. St
8413 83	Drehkolbenverdichter, zwei- und mehrachsrig (Kapsel-	
	verdichter)	kg u. St
8413 88	andere rotierende Verdichter (z. B. Vielzellenverdichter) . . .	kg u. St
8413 89	andere Pumpen und Verdichter	kg u. St
	Ersatz- und Einzelteile:	
8413 91	für Hand- und Fußpumpen	kg
8413 99	für andere Pumpen und Verdichter	kg
	Ventilatoren, Gebläse und dergleichen, mit Ausnahme von elek-	
	trischen Ventilatoren mit einer Leistung von 600 Watt oder	
	weniger:	
	Ventilatoren:	
8414 11	Großgrubenventilatoren	kg u. St
8414 15	Luttenventilatoren	kg u. St
8414 19	andere Ventilatoren	kg u. St
8414 30	Exhaustoren und Gebläsemaschinen (z. B. Flichkraft-, Schrau-	
	ben-, Zentrifugal-, Schmiedefeuer- und Kupolofengebläse)	kg u. St
8414 50	lufttechnische Apparate und Anlagen (z. B. Ent- und Belüftungs-	
	anlagen, Absaug- und Unterwindanlagen, Staubfilteranlagen,	
	fahrbare und stationäre Staubsauger für industrielle Zwecke) . . .	kg
	Ersatz- und Einzelteile:	
8414 91	für Großgruben- und Luttenventilatoren	kg
8414 99	für andere Ventilatoren, Gebläse und dergleichen	kg
	Luft- und Gasfilter mit einem Stückgewicht:	
8415 10	von mehr als 5 kg	kg u. St
8415 50	von 5 kg oder weniger	kg u. St
8415 90	Ersatz- und Einzelteile	kg

Anmerkung.

Luft- und Gasfilter für Verbrennungsmotoren fallen, ohne Rücksicht auf ihr Gewicht, unter die Nrn. 8406 81 bis 8406 99, Filter für Atemgeräte unter die Nr. 9017 90.

Abschnitt XVI. Maschinen und Apparate; elektrotechnische Waren

Nummer	Warenbenennung	Maßstab
Klimaanlagen mit einem motorbetriebenen Ventilator und einer Einrichtung zum Temperatur- und Feuchtigkeitsausgleich, auch ohne Zubehör:		
8416 10	Klimaanlagen (z. B. Entnebelungs- und Befeuchtungsanlagen, Tabak-Klimatisier- und -Befeuchtungsanlagen)	kg
8416 90	Ersatz- und Einzelteile	kg
8417 00	Brenner (Zerstäuber) für Feuerungsanlagen, die mit Heizöl, Staubkohle oder Gas betrieben werden	kg
Vorherde, Feuerungsanlagen, auch automatisch; mechanische Roste und ähnliche Apparate für die Beschickung von Öfen:		
8418 10	Bekohlungsanlagen, Rostbeschicker und dergleichen für Dampfkessel	kg
8418 20	mechanische Rostfeuerungen, Wanderroste, Plan-, Schräg- und Treppenroste sowie Stoker	kg
8418 30	Kohlenstaubfeuerungen	kg
Öl- und Gasfeuerungen:		
8418 41	für Industrieöfen	kg
8418 49	für andere Zwecke	kg
8418 80	andere Feuerungsanlagen und andere Apparate für die Beschickung von Öfen	kg
Ersatz- und Einzelteile:		
8418 91	Roststäbe, Rostglieder und andere Feuerungsteile aus Gußeisen	kg
andere Ersatz- und Einzelteile:		
8418 94	für Öl- und Gasfeuerungen für Industrieöfen	kg
8418 99	für andere Feuerungsanlagen und andere Apparate für die Beschickung von Öfen	kg
Industrie-Öfen (mit Ausnahme elektrischer Öfen), anderweit weder genannt noch inbegriffen, auch ausgemauert:		
8419 10	für die Metallindustrie (z. B. Anlaßöfen, Glüh-, Einsatz-, Verputz-, Schmelz- und Schmiedeöfen)	kg
für andere Industrien:		
8419 51	Backöfen für gewerbliche Zwecke	kg u. St
8419 57	Öfen, auch Lepolöfen, für die Zement-, Kalk-, Gips-, Traß- und Kreideindustrie	kg u. St
8419 59	andere Industrieöfen (z. B. Drehrohr-, Emaillier-, Glasbrenn-, Keramik- und Muffelöfen)	kg u. St
Ersatz- und Einzelteile, ausgenommen Feuerungsanlagen und Teile davon:		
8419 95	für Backöfen für gewerbliche Zwecke	kg
8419 97	für Öfen für die Zement-, Kalk-, Gips-, Traß- und Kreideindustrie	kg
8419 99	für andere Industrieöfen	kg

Abschnitt XVI. Maschinen und Apparate; elektrotechnische Waren

Nummer	Warenbenennung	Maßstab
Apparate und Vorrichtungen, anderweit weder genannt noch in-		
begriffen, zum Heizen, Kochen, Rösten, Destillieren, Rektifizieren,		
Raffinieren, Sterilisieren, Pasteurisieren, Dämpfen, Trocknen,		
Verdampfen, Kondensieren, Kühlen oder für ähnliche auf einer		
Temperaturänderung beruhende Vorgänge:		
8420 10	Apparate und Anlagen für die Gas- und Luftverflüssigung und -zerlegung	kg
Trockenöfen und Trockenanlagen, ausgenommen Trocken-		
maschinen und -anlagen für Spinnstoffe (8441 11 bis 8441 19):		
8420 31	für die Nahrungs- und Genußmittelindustrie	kg
8420 33	für die chemische Industrie	kg
8420 35	für die Holzindustrie	kg
8420 36	für den Bergbau	kg
8420 37	für die Zellstoff-, Papier- und Pappenindustrie	kg
8420 38	für die Industrie der Steine und Erden	kg
8420 39	für andere Industrien (z. B. für die Trocknung von Metall- oberflächen)	kg
andere Apparate und Vorrichtungen:		
für die Nahrungs- und Genußmittelindustrie:		
8420 40	Milcherhitzer und Milchkühler	kg
8420 41	Apparate und Anlagen zum Pasteurisieren	kg
8420 42	vollständige Anlagen für Brauereien und Mälzereien	kg
8420 43	Apparate für Brauereien und Mälzereien (z. B. Maisch- und Braupfannen, Hefe- und Würzekühler)	kg
8420 44	vollständige Anlagen für die Zuckerindustrie	kg
8420 45	Apparate für die Zuckerindustrie (z. B. Diffuseure, Scheide- pfannen, Eindicker, Kristallisatoren)	kg
8420 47	Röstmaschinen für Kakao- und Schokoladenherstellung, für Tabak, Kaffee, Tee, Zichorie, Erdnüsse, Sojabohnen und dergleichen	kg
8420 48	Apparate und Anlagen für die Speiseöl- und Speisefett- industrie	kg
8420 49	andere Apparate und Vorrichtungen für die Nahrungs- und Genußmittelindustrie (z. B. Apparate und Vorrichtungen zum Kochen, für die Herstellung von Trockenmilch, Auto- klaven), ausgenommen Waren der Nrn. 7346 11 bis 7346 70 ..	kg
für die chemische Industrie und verwandte Industrien:		
8420 51	vollständige Anlagen für Brennereien, Hefe- und Stärke- fabriken	kg
8420 52	Apparate für Brennereien, Hefe- und Stärkefabriken	kg

Abschnitt XVI. Maschinen und Apparate; elektrotechnische Waren

Nummer	Warenbenennung	Maßstab
8420 55	vollständige Anlagen für die chemische Industrie (z. B. Anlagen zur Gewinnung von Alkohol, Ammoniak, Benzol, Schwefel, Teer und dergleichen; Altölaufbereitungsanlagen, Regenerieranlagen, Benzin- und Benzol-Destillationsanlagen, Denitrations- und Konzentrationsanlagen, Erdölraffinerien, Extraktionsanlagen, Fettsäure-Destillationsanlagen, Holzdestillations- und Verkohlungsanlagen, Kohlenhydrieranlagen, Konvertierungsanlagen, Lackherstellungsanlagen, Raffinationsanlagen, Vakuumkochanlagen)	kg
8420 59	Apparate für die chemische Industrie	kg
	für andere Industrien:	
8420 61	Kaminkühler und Kühlanlagen für die Energieerzeugung ..	kg
8420 65	Großkältemaschinen und Anlagen zur Kälteerzeugung und Kunsteisherstellung, deren Hauptbestandteile nicht auf einer gemeinsamen Grundplatte montiert sind	kg
8420 69	andere Apparate und Vorrichtungen, ausgenommen Autoklaven für die Papierindustrie (8430 40)	kg
	Ersatz- und Einzelteile:	
8420 71	für Apparate für die Gas- und Luftverflüssigung und -zerlegung	kg
	für Trockenöfen:	
8420 81	aus Gußeisen	kg
8420 82	aus schmiedbarem Guß	kg
8420 83	andere	kg
	für Apparate für die Nahrungs- und Genußmittelindustrie:	
8420 87	aus Gußeisen	kg
8420 88	aus schmiedbarem Guß	kg
8420 89	andere	kg
	für Apparate für die chemische Industrie und verwandte Industrien:	
8420 91	aus Gußeisen	kg
8420 92	aus schmiedbarem Guß	kg
8420 93	andere	kg
	für Apparate für andere Industrien:	
8420 97	aus Gußeisen	kg
8420 98	aus schmiedbarem Guß	kg
8420 99	andere	kg
	Badeöfen und Warmwasserbereiter (z. B. Durchlauferhitzer und Heißwasserspeicher), nicht elektrisch:	
8421 10	für Feuerung mit festen Brennstoffen	kg u. St
8421 70	andere	kg u. St
	Ersatz- und Einzelteile:	
8421 95	aus Gußeisen	kg
8421 99	andere	kg

Abschnitt XVI. Maschinen und Apparate; elektrotechnische Waren

Nummer	Warenbenennung	Maßstab
Maschinen, Apparate und Geräte zur Kälteerzeugung, auch mit elektrischer Ausrüstung:		
Kälteerzeugungsanlagen, deren Hauptbestandteile auf einer gemeinsamen Grundplatte montiert sind:		
zum Einbau in Kühlschränke und andere Kühlmöbel mit einem Kühlrauminhalt:		
von 250 l oder weniger:		
8422 32	mit Kompressor	kg u. St
8422 34	andere	kg u. St
von mehr als 250 l:		
8422 37	mit Kompressor	kg u. St
8422 39	andere	kg u. St
8422 40	andere	kg u. St
Kühlschränke und andere Kühlmöbel, mit einer Anlage zur Kälteerzeugung:		
mit Kompressor und einem Kühlrauminhalt:		
8422 51	von 100 l oder weniger	kg u. St
8422 53	von mehr als 100 bis 180 l	kg u. St
8422 55	von mehr als 180 bis 250 l	kg u. St
8422 57	von mehr als 250 l	kg u. St
andere, mit einem Kühlrauminhalt:		
von 250 l oder weniger:		
elektrische Absorptionskühlschränke, mit einem Kühlrauminhalt:		
8422 72	von 50 l oder weniger	kg u. St
8422 73	von mehr als 50 bis 100 l	kg u. St
8422 75	von mehr als 100 bis 250 l	kg u. St
8422 78	andere (z. B. Gaskühlschränke)	kg u. St
8422 79	von mehr als 250 l	kg u. St
Ersatz- und Einzelteile:		
Kühlschränke und andere Kühlmöbel, zur Aufnahme von Kälteerzeugungsanlagen, die ohne diese ein- oder ausgehen, mit einem Kühlrauminhalt:		
8422 81	von 250 l oder weniger	kg
8422 89	von mehr als 250 l	kg
8422 99	andere Ersatz- und Einzelteile	kg
Landmaschinen, landwirtschaftliche Apparate und Geräte zur Aufbereitung, Bearbeitung oder Bestellung des Bodens:		
8423 10	Motorbodenfräsen und Einachsschlepper	kg u. St
Pflüge:		
8423 51	für Kraftbetrieb	kg u. St
8423 52	für Gespannung	kg u. St
8423 54	Grubber für Gespannung und Kraftbetrieb	kg u. St
8423 56	Scheibeneggen	kg u. St
8423 57	Acker- und Netzeggen	kg u. St
8423 61	Sä- und Drillmaschinen, ausgenommen Dibbel- und Handsämaschinen sowie Parzellendrillmaschinen (8423 80)	kg u. St
8423 63	Hackmaschinen	kg u. St

Abschnitt XVI. Maschinen und Apparate; elektrotechnische Waren

Nummer	Warenbenennung	Maßstab
	Hackfruchtkulturmaschinen:	
8423 65	Vielfachgeräte	kg u. St
8423 67	andere Hackfruchtkulturmaschinen (z. B. Häufelgeräte, Kartoffellegemaschinen)	kg u. St
8423 71	Düngerstreuer	kg u. St
8423 73	Berechnungsanlagen	kg
8423 80	andere Maschinen und Geräte für die Bodenbearbeitung und -bestellung (z. B. Ackerwalzen, Wiesenwalzen, Schleifen, Wiesenentmooser, Pflanzensetzmaschinen, Dibbel- und Handsämaschinen, Parzellendrillmaschinen, Jaucheverteiler, Gülleverteilsanlagen und Miststreuer)	kg
	Ersatz- und Einzelteile:	
8423 93	Pflugteile und Pflugersatzteile (z. B. Pflugschare, Pflugstreichbleche, Pflugsohlen)	kg
8423 95	Grubberzinken, Kultivatorfederzinken, Eggenzinken, Federzinken für Hackmaschinen und Kultivatorschare	kg
	andere Ersatz- und Einzelteile:	
8423 96	aus Stahl geschmiedet oder gepreßt	kg
8423 97	aus Gußeisen	kg
8423 98	aus schmiedbarem Guß	kg
8423 99	andere	kg
	Maschinen, Apparate und Geräte zum Ernten, Dreschen oder Sortieren von landwirtschaftlichen Erzeugnissen, anderweit weder genannt noch inbegriffen, einschließlich Eiersortiermaschinen, Stroh- und Futtermittelpressen und Rasenmäher:	
	Mähmaschinen, ausgenommen Maismähmaschinen, Maisbindemäher, Hanfmähbinder (8424 29):	
8424 11	Gras- und Getreidemäher	kg u. St
8424 13	Bindemäher, einschließlich Zapfwellenbinder	kg u. St
8424 15	Anbau-Mähwerke	kg u. St
8424 17	Motormäher, ausgenommen Rasenmäher	kg u. St
8424 19	andere Mähmaschinen (z. B. Rasenmäher)	kg u. St
	Erntemaschinen:	
8424 21	Heuerntemaschinen (z. B. Pferderechen, Gabel- und Trommelheuwender, Wenderechen, Schwadenrechen, Graszettmaschinen, Heuraffer)	kg u. St
8424 23	Kartoffelerntemaschinen	kg u. St
8424 25	Rübenerte- und Rübenköpfmaschinen	kg u. St
8424 29	andere Erntemaschinen (z. B. Kartoffelkrautschläger, Parzellen-, Klee- und Maisdreschmaschinen, Maisrebbler, Maisbindemäher und Maismähmaschinen, Flachsraufmaschinen, Hanfmähbinder)	kg u. St
8424 30	Mähdrescher, auch mit Motor, einschließlich der Mähdreschbinder	kg u. St

Abschnitt XVI. Maschinen und Apparate; elektrotechnische Waren

Nummer	Warenbenennung	Maßstab
8424 40	Dreschmaschinen, ausgenommen Parzellen-, Klee- und Maisdreschmaschinen	kg u. St
8424 50	Heu- und Strohpressen, Strohbinden und Aufnahmepressen für Heu und Stroh	kg u. St
8424 60	Maschinen, Apparate und Geräte zum Reinigen und Sortieren von landwirtschaftlichen Erzeugnissen (z. B. Kartoffelsortiermaschinen, Sortiermaschinen für Knollenfrüchte und Obst, Windfegen, Putzmühlen, Reinigungsmaschinen für Samen und Saaten)	kg u. St
8424 70	Maschinen und Apparate zum Sortieren, Durchleuchten und Stempeln von Eiern	kg u. St
8424 81	Zusatzgeräte (z. B. Garbensammler, Halmteiler, Rodekörper) ..	kg
	Ersatz- und Einzelteile:	
8424 83	Dreschmaschinenstifte, Pferderezinzinken und Heuwenderzinken	kg
	andere Ersatz- und Einzelteile:	
8424 91	für Maschinen und Apparate zum Sortieren, Durchleuchten und Stempeln von Eiern	kg
	für andere Maschinen, Apparate und Geräte zum Ernten, Dreschen oder Sortieren von landwirtschaftlichen Erzeugnissen:	
8424 95	aus Gußeisen	kg
8424 97	aus schmiedbarem Guß	kg
8424 98	aus Stahl geschmiedet oder gepreßt	kg
8424 99	andere	kg
	Maschinen und Apparate für Molkereien oder Molkereierzeugnisse, anderweit weder genannt noch inbegriffen:	
8425 10	Melkmaschinen	kg u. St
8425 30	Milchzentrifugen (Milchenträhler) für Hand- oder Kraftbetrieb ..	kg u. St
8425 70	Molkereimaschinen und -apparate (z. B. Butter-, Butterknet- und Käseemaschinen, Milchtanks mit Rührwerk, Säurewecker, Käsefertiger), einschließlich Buttermaschinen für landwirtschaftliche Betriebe	kg u. St
8425 90	Ersatz- und Einzelteile	kg
	Geräte zur Bereitung von Wein, Obstwein oder dergleichen:	
8426 10	Trauben-, Obst- und Fruchtpressen, auch hydraulische	kg u. St
8426 30	fahrbare Obstkeltereien	kg u. St
8426 70	andere Geräte zur Bereitung von Wein, Obstwein oder dergleichen (z. B. Obst- und Traubmühlen, Tresterschleudern, Traubenraspeln)	kg u. St
8426 90	Ersatz- und Einzelteile	kg

Abschnitt XVI. Maschinen und Apparate; elektrotechnische Waren

Nummer	Warenbenennung	Maßstab
Zerstäuber aller Art, Spritzen und ähnliche Apparate zum Zerstäuben von Schädlingsbekämpfungsmitteln, tragbar oder fahrbar:		
8427 10	Apparate und Geräte	kg
8427 90	Ersatz- und Einzelteile	kg
Maschinen, Apparate und Geräte für Landwirtschaft, Gartenbau, Geflügelzucht, Bienenzucht oder Forstwirtschaft, anderweit weder genannt noch inbegriffen:		
8428 10	für Geflügelzucht, ausgenommen elektrische Brutapparate (8514 89)	kg
8428 20	für Bienenzucht	kg
für Futtermittelbereitung:		
8428 31	Häckselmaschinen, auch mit Gebläse	kg u. St
8428 33	Schrot-, Quetsch- und Mahlmühlen	kg u. St
8428 35	Waschmaschinen für Kartoffeln und Rüben, Rübenreiniger und Rübenblattwäscher	kg u. St
8428 37	Viehfutterkippdämpfer, Dämpfkolonnen und Erddämpfanlagen, ausgenommen elektrische Dämpfapparate (8514 89) und Henzedämpfer (8420 52)	kg u. St
8428 39	andere Maschinen, Apparate und Geräte für die Futtermittelbereitung (z. B. Rübenschneider, Rübemühlen, Ölkuchenbrecher, Futterzerreißer, Kartoffelquetscher)	kg u. St
landwirtschaftliche Transport- und Fördermittel:		
8428 51	Gebläse für Heu, Stroh, Garben und Körner	kg u. St
8428 55	andere landwirtschaftliche Transport- und Fördermittel (z. B. Höhenförderer, Greiferaufzüge, Stallungsbahnen)	kg u. St
8428 70	andere Maschinen, Apparate und Geräte für Landwirtschaft, Gartenbau oder Forstwirtschaft (z. B. selbsttätige Tränkebecken, Strohschneider, Mietenzudeckmaschinen, Dungzerreißer, Strohseilmaschinen)	kg u. St
Ersatz- und Einzelteile:		
8428 91	für Maschinen, Apparate und Geräte für die Geflügel- und Bienenzucht	kg
8428 93	für Maschinen, Apparate und Geräte für die Futtermittelbereitung	kg
8428 95	für landwirtschaftliche Transport- und Fördermittel	kg
8428 99	für andere Maschinen, Apparate und Geräte	kg
Maschinen, Apparate und Geräte für die Müllerei oder zur Behandlung von Getreide oder Hülsenfrüchten:		
8429 10	Müllereianlagen	kg
8429 50	Trieure, Windfegen und Putzmühlen	kg
8429 60	Malzschrotmühlen	kg

Abschnitt XVI. Maschinen und Apparate; elektrotechnische Waren

Nummer	Warenbenennung	Maßstab
8429 70	andere Maschinen, Apparate und Geräte für die Müllerei oder zur Behandlung von Getreide oder Hülsenfrüchten (z. B. Reinigungsmaschinen, Aspireure, Mahlgänge, Walzenstühle, Schrot- und Quetschmühlen, Getreidespitz- und -schälmaschinen, Erbsenschälmaschinen, Graupenmühlen, Grieß- und Dunst-Putzmaschinen, Grützeschneider, Flockenstühle), ausgenommen Schrot-, Quetsch- und Mahlmühlen für die Landwirtschaft (8428 33)	kg
	Ersatz- und Einzelteile:	
8429 91	Walzen aus Gußeisen	kg
8429 99	andere Ersatz- und Einzelteile	kg
	Maschinen und Apparate zur Herstellung von Papiermasse sowie zur Herstellung, Zurichtung oder Fertigstellung von Papier oder Pappe:	
8430 10	vollständige Anlagen	kg
8430 40	Maschinen und Apparate zur Herstellung von Papiermasse	kg
8430 70	Maschinen und Apparate zur Herstellung, Zurichtung und Fertigstellung von Papier oder Pappe, ausgenommen Kalander (8466 77)	kg
	Ersatz- und Einzelteile:	
8430 91	Trockenzylinder aus Gußeisen	kg
8430 99	andere Ersatz- und Einzelteile	kg
	Maschinen und Apparate zur Bearbeitung oder Verarbeitung von Papier oder Pappe, anderweit weder genannt noch inbegriffen:	
8431 10	Maschinen und Apparate	kg
8431 90	Ersatz- und Einzelteile	kg
	Schriftgiebereimaschinen und Druckerei-Setzmaschinen:	
8432 10	Maschinen und Apparate (z. B. Gießwerke für Stereotypplatten, Kippgießwerke für Rund- und Flachplatten, Schriftgießmaschinen, Setzmaschinen für Buchstaben- und Zeilenguß) ..	kg
8432 80	Matrizen und Patrizen	kg
8432 90	Ersatz- und Einzelteile	kg
	Maschinen, Apparate und Hilfsgeräte für Druckereien und für das graphische Gewerbe, anderweit weder genannt noch inbegriffen:	
8433 10	Druckpressen und Druckmaschinen aller Systeme und für alle Druckarten, auch mit Anlegern, Klebeapparaten, Schneideapparaten, Falzapparaten, Heftapparaten oder dergleichen (z. B. Rotationsmaschinen, Billettdruck-, Hochdruck-, Offsetdruck-, Gummidruck-, Steindruck-, Etikettendruck- und Formulardruckmaschinen)	kg

Abschnitt XVI. Maschinen und Apparate; elektrotechnische Waren

Nummer	Warenbenennung	Maßstab
8433 50	Druckereihilfsmaschinen, -apparate und -geräte (z. B. Maschinen zum Anlegen, Falzen, Kleben oder Schneiden, Druckbestäuber), ausgenommen selbständig arbeitende Maschinen und Apparate der Nr. 8431 10	kg
8433 90	Ersatz- und Einzelteile	kg
Bedarfsgegenstände für Satzherstellung, Stereotypie, Galvano- plastik und für alle photomechanischen Verfahren, ausgenommen photographische Apparate:		
8434 10	Lettern und andere bewegliche Typen für Druckereien, aus Stoffen aller Art	kg
8434 21	ungravierte Walzen für das graphische Gewerbe	kg
geschliffene oder gekörnte Metallplatten für das graphische Gewerbe:		
8434 25	aus Zink	kg
8434 26	aus Kupfer	kg
8434 29	aus anderen Metallen	kg
8434 30	geprägte Matrern	kg
Klischees, Druckplatten und Druckwalzen aller Art für das graphische Gewerbe sowie druckfertig zugerichtete Lithographiesteine:		
8434 51	graviert oder auf photomechanischem Wege hergestellt	kg
8434 59	andere (Galvanos, Stereotypien und dergleichen)	kg
Material und Raster zur Vervielfältigung im Lichtdruck- oder im Tiefdruckverfahren (z. B. Photogravure, Phototypie, Helio- gravure und Rastertiefdruck):		
8434 61	Raster aller Art	kg
8434 69	anderes	kg
8434 70	Drucklinien	kg
8434 80	Matrizenprägepressen, Zurichtemaschinen für Klischees, mechanische Bearbeitungsmaschinen für Chemigraphie und Geräte für Galvanoplastik	kg
8434 91	andere Bedarfsgegenstände (z. B. automatische Perforierwerke)..	kg
8434 99	Ersatz- und Einzelteile für Matrizenprägepressen, Zurichtemaschinen für Klischees, mechanische Bearbeitungsmaschinen für Chemigraphie und Geräte für Galvanoplastik	kg
Maschinen für das Besetzen von Kratzenblättern und -bändern:		
8435 10	Kratzenaufziehmaschinen, Kratzeneinsetzmaschinen und dergleichen	kg
8435 90	Ersatz- und Einzelteile	kg

**Maschinen und Apparate für die Aufbereitung von Spinnstoffen (Öfner, Wasch-, Krempel-, Kämmaschinen sowie Vorbereitungs-
maschinen im engeren Sinne für die Spinnerei):**

Maschinen und Apparate für die Aufbereitung (z. B. Bastfaser-
gewinnungs- und -aufbereitungsmaschinen [Knick-, Schwing-
maschinen und -turbinen, Wergschüttelmaschinen, Wergreini-
gungssysteme, Raspadoren, Softener, Breaker, Schneidemaschi-
nen], Baumwollentkernungsmaschinen, Baumwollballenbrecher,
Baumwollöffner, Baumwollkrempelmaschinen, Baumwollkarden,
Entklettungsmaschinen, Wollwasch- und -aufbereitungsmaschi-
nen, Reißwölfe, Putzerei- und Reißmaschinen, Hechelmaschinen,
Anlegemaschinen, Kardenbandzettelmachines):

8436 20	von Seide	kg
	von Wolle:	
8436 31	für Kammgarn	kg
8436 35	für Streichgarn	kg
8436 50	von Baumwolle	kg
8436 60	von Flachs, Hanf, Werg, Jute, Ramie, Manilahanf und anderen vorstehend nichtgenannten Spinnstoffen	kg
	Zubehör:	
8436 81	Kratzenbeschläge und Kardenbelagbrettchen	kg
8436 83	Spinnereinadeln	kg
8436 85	Nadelstäbe und Kämmen	kg
8436 89	anderes Zubehör	kg
8436 90	Ersatz- und Einzelteile	kg

Maschinen und Vorrichtungen zum Spinnen oder Zwirnen:

8437 10	Düsenspinnmaschinen und Streckmaschinen für die Herstellung von Reyon (Kunstseide), synthetischen Spinnstoffen oder Zell- wolle	kg
	andere Maschinen zum Spinnen:	
8437 20	von Seide	kg
	von Wolle:	
8437 31	für Kammgarn	kg
8437 35	für Streichgarn	kg
8437 50	von Baumwolle	kg
8437 60	von Flachs, Hanf, Werg, Jute, Ramie, Manilahanf und ande- ren vorstehend nichtgenannten Spinnstoffen	kg
8437 71	Zwirnmaschinen (z. B. Ringzwirn- und Roßhaarzwirnmaschinen) ..	kg
8437 75	Seilereimaschinen	kg
	Zubehör:	
8437 81	Spinndüsen, auch aus Edelmetallen	kg
8437 85	Spinnpumpen	kg
8437 89	anderes Zubehör (z. B. Spindeln, Flügel, Ringe, Spinnzylinder, Spinnläufer und dergleichen)	kg
8437 90	Ersatz- und Einzelteile	kg

Abschnitt XVI. Maschinen und Apparate; elektrotechnische Waren

Nummer	Warenbenennung	Maßstab
Maschinen und Apparate für Vollendungsarbeiten in der Spinnerei und Vorbereitungsmaschinen für die Weberei (z. B. Maschinen zum Fachen und Drehen von Rohseide, Spul-, Haspel-, Schär- und Schlichtmaschinen und andere Vorbereitungsmaschinen für die Weberei):		
8438 10	Wickel-, Haspel- und Spulmaschinen	kg
8438 40	Schär-, Zettel- und Schlichtmaschinen	kg
8438 70	andere	kg
8438 90	Ersatz- und Einzelteile	kg
Webstühle, Wirk-, Tüll-, Spitzen-, Stick-, Posamentier- und Netzmaschinen; Hilfsmaschinen und Hilfsapparate für die Weberei:		
Webstühle:		
8439 11	Bandwebstühle	kg u. St
8439 13	Schlauchwebstühle	kg u. St
8439 15	Automatenwebstühle	kg u. St
8439 19	andere Webstühle	kg u. St
Wirkmaschinen:		
Flachwirkmaschinen:		
8439 21	Cottonmaschinen	kg u. St
8439 23	Flachkettenwirkstühle	kg u. St
8439 25	andere Flachwirkmaschinen	kg u. St
8439 29	Rundwirkmaschinen	kg u. St
Strickmaschinen:		
8439 31	Handstrickmaschinen	kg u. St
Motorstrickmaschinen:		
8439 35	Flachstrickmaschinen	kg u. St
Rundstrickmaschinen:		
8439 38	Doppelzylindermaschinen	kg u. St
8439 39	andere Rundstrickmaschinen	kg u. St
8439 51	Stickmaschinen	kg u. St
8439 53	Netz-, Tüll-, Spitzen- und Gardinenmaschinen	kg u. St
8439 59	Flecht-, Klöppel- und Posamentiermaschinen, einschließlich Kabelumpinn- und -umflechtmaschinen	kg u. St
Hilfsmaschinen und Hilfsapparate für Weberei, Strickerei und Wirkerei:		
8439 71	Jacquardmaschinen	kg
8439 73	Schuß- und Kettfadenwächter	kg
8439 79	andere Hilfsmaschinen und -apparate (z. B. Webkettenanknüp-, Fadenkreuzeinlese-, Fadenhinreich-, Webeblattbinde-, Web-schützenabricht-, Kartenschlag-, Kopier-, Binde- und Schaft-maschinen)	kg

Abschnitt XVI. Maschinen und Apparate; elektrotechnische Waren

Nummer	Warenbenennung	Maßstab
	Zubehör:	
8439 81	Platinen	kg
8439 82	Webschützen und deren Teile	kg
	anderes Zubehör:	
8439 83	für Webereimaschinen (z. B. Webgeschirre, Webelitzen, Lamellen, Webeblätter, Breithalter und dergleichen)	kg
	für andere Maschinen:	
8439 85	Strickmaschinennadeln	kg
8439 86	Wirkmaschinennadeln	kg
8439 87	Stickmaschinennadeln	kg
8439 89	anderes Zubehör	kg
8439 90	Ersatz- und Einzelteile	kg
	Maschinen und Apparate zur Herstellung von Filz, auch von geformtem Filz, einschließlich Hutmachermaschinen und Hutmacherformen:	
8440 10	Maschinen und Apparate zur Herstellung von Filz	kg
8440 50	Hutmachermaschinen	kg
8440 80	Hutmacherformen	kg
8440 90	Ersatz- und Einzelteile	kg
	Maschinen und Apparate zum Waschen, Bleichen, Färben, Reinigen oder Trocknen von Spinnstoffen und Spinnstoffwaren, anderweit weder genannt noch inbegriffen; Zubehör zu diesen Maschinen und Apparaten:	
	Trockenmaschinen und -anlagen für Spinnstoffe und Spinnstoffwaren:	
8441 11	für die Textilindustrie	kg
8441 19	für andere gewerbliche Zwecke	kg
	andere Maschinen und Apparate:	
8441 30	für den Haushalt (z. B. Waschmaschinen, Wringmaschinen, Wäschepressen), ausgenommen elektrische (8508 10) und Wäscheschleudern (8465 10)	kg
8441 50	für gewerbliche Zwecke (z. B. Waschmaschinen für Hotels, Wäschereien und Krankenhäuser, beheizte Mulden- und Zylindermangeln, Plätt- und Bügelmaschinen), ausgenommen elektrisch beheizte (Kap. 85)	kg
8441 70	für die Textilindustrie (z. B. Wasch-, Bleicherei-, Färberei- und Reinigungsmaschinen)	kg
	Zubehör:	
8441 81	Färbspulen	kg
8441 89	anderes Zubehör	kg
	Ersatz- und Einzelteile:	
8441 91	für Trockenmaschinen	kg
8441 93	für Haushaltswaschmaschinen	kg
8441 95	für Wäscherei-, Plätt- und Bügelmaschinen für gewerbliche Zwecke	kg
8441 97	für andere Maschinen und Apparate	kg

Abschnitt XVI. Maschinen und Apparate; elektrotechnische Waren

Nummer	Warenbenennung	Maßstab
Maschinen zum Bedrucken von Spinnstoffen oder Spinnstoffwaren und ähnliche Maschinen:		
8442 10	Maschinen und Apparate zum Bedrucken von Spinnstoffen oder Spinnstoffwaren und ähnliche Maschinen (z. B. Filmdruckmaschinen und -apparate, Strangdruckmaschinen, Walzendruckmaschinen, Tapetendruckmaschinen)	kg
8442 90	Ersatz- und Einzelteile	kg
Maschinen und Apparate zum Appretieren, Ausrüsten und Bearbeiten von Garnen, Geweben oder anderen Spinnstoffwaren, anderweit weder genannt noch inbegriffen:		
8443 10	Maschinen und Apparate zum Appretieren und Ausrüsten	kg
8443 40	Zuschneidemaschinen	kg
8443 70	andere Maschinen und Apparate zum Bearbeiten von Garnen, Geweben oder anderen Spinnstoffwaren, einschließlich der Maschinen zum Schneiden von Geweben und Auszacken von Warenmustern (z. B. Warenschau-, Meß- und Wickelmaschinen, Doublier-, Befeuchtungs-, Bandschneide-, Musterschneidemaschinen und dergleichen)	kg
8443 80	Zubehör	kg
8443 90	Ersatz- und Einzelteile	kg
Nähmaschinen aller Art:		
Köpfe (Oberteile):		
8444 13	für Haushaltsnähmaschinen	kg u. St
8444 15	für Handwerksnähmaschinen	kg u. St
8444 17	für Industrienähmaschinen	kg u. St
vollständige Nähmaschinen, auch für motorischen Antrieb:		
Haushaltsnähmaschinen:		
8444 31	für Handbetrieb	kg u. St
8444 35	andere Haushaltsnähmaschinen	kg u. St
8444 50	Handwerksnähmaschinen	kg u. St
8444 70	Industrienähmaschinen	kg u. St
Gestelle, Hauben; Möbel und Möbelteile zum Einbau von Nähmaschinen:		
8444 80	aus Holz	kg
8444 84	aus anderen Stoffen	kg
Zubehör:		
8444 85	Nähmaschinennadeln	kg
8444 89	anderes Zubehör	kg
8444 90	Ersatz- und Einzelteile	kg

Abschnitt XVI. Maschinen und Apparate; elektrotechnische Waren

Nummer	Warenbenennung	Maßstab
Maschinen und Apparate zum Messen, zur Aufbereitung oder Bearbeitung von Leder, Häuten oder Fellen oder zur Herstellung von Waren aus Leder, Häuten oder Fellen, anderweit weder genannt noch inbegriffen:		
8445 10	Maschinen und Apparate zum Messen von Häuten oder Fellen ..	kg
8445 30	Maschinen und Apparate zur Herstellung und Instandsetzung von Schuhen (z. B. Oberleder- und Bodenlederschärfmaschinen, Hinterkappenmaschinen, Klebpressen, Handhebelstanzen, Ausputzmaschinen, Flickstanzen, Schuhausweiter), ausgenommen Nähmaschinen (8444 15, 8444 17, 8444 50 oder 8444 70)	kg
8445 50	Gerbereimaschinen und Lederherstellungsmaschinen (z. B. Walkfässer, Feinspaltmaschinen, Egalisiermaschinen)	kg
8445 70	andere Maschinen und Apparate (z. B. Handschuhindustriemaschinen, Lederkofferherstellungsmaschinen und andere Lederwarenherstellungsmaschinen; Ösen- und Hakeneinsetzmaschinen, Treibriemenherstellungsmaschinen, Rauchwaren-Zurichterei- und -Veredelungsmaschinen)	kg
8445 90	Ersatz- und Einzelteile	kg
Werkzeugmaschinen für die Metallbearbeitung, anderweit weder genannt noch inbegriffen:		
für spanabhebende Formung:		
8446 11	Hobel-, Stoß- und Räummaschinen (z. B. Ein- und Zweiständer-Hobelmaschinen, Blechkanten- und Weichenzungenhobelmaschinen, Werkzeug-, Lehrenhobel- und Stoßmaschinen, Nutenziehmaschinen, Shapingmaschinen)	kg u. St
8446 15	Drehbänke (z. B. Kleindrehbänke, Drehstühle, Nachdrehbänke, Spitzendrehbänke, Plandrehbänke, Karusselldrehbänke, Kurbelwellendrehbänke, Vielschnittdrehbänke, Dreh-, Bohr- und Abstechbänke, Nachform- und Unrunddrehbänke, Achsen- und Achsschenkeldrehbänke, Radsatzdrehbänke, Walzendrehbänke, Rohr- und Muffendrehbänke, Wellenschäl- und Abkreismaschinen, Abstechmaschinen, Außengewindeschneidemaschinen)	kg u. St
8446 21	Revolverdrehbänke und Drehautomaten (z. B. Trommelrevolverdrehbänke, Sternrevolverdrehbänke, Ein- und Mehrspindeldrehautomaten, Voll- und Halbautomaten)	kg u. St
8446 25	Bohrmaschinen (z. B. Senkrechtbohrmaschinen, Radialbohrmaschinen, Mehrspindelbohrmaschinen, Mehrwege- und Stationsbohrmaschinen, Zentrier- und Anbohrmaschinen, Schienenbohrmaschinen, Tieflochbohrmaschinen)	kg u. St
8446 32	Feinstbohrmaschinen, Innengewindeschneidemaschinen, kombinierte Bohr- und Gewindebohrmaschinen (z. B. Zylinderbohrwerke, Fein- und Lehrenbohrmaschinen, Pleuel- und Lagerfeinstbohrwerke für den Kraftfahrzeugbau)	kg u. St

Abschnitt XVI. Maschinen und Apparate; elektrotechnische Waren

Nummer	Warenbenennung	Maßstab
8446 36	Fräsmaschinen (z. B. Handfräsmaschinen, Waagrecht-Fräsmaschinen, Waagrecht-Bohr- und -Fräswerke, Senkrecht-Fräsmaschinen, Plan- und Langfräsmaschinen, Werkzeugfräsmaschinen, Nachform-[Kopier-] und Gravierfräsmaschinen, Lang- und Kurzgewindefräsmaschinen, Nuten- und Langlochfräsmaschinen, Blechkantenfräsmaschinen, Nocken- und Nockenwellenfräsmaschinen, Schienenendenfräsmaschinen, Schiffsblechschärf-Fräsmaschinen, Schlüsselfräsmaschinen) ..	kg u. St
8446 41	Säge- und Feilmaschinen (z. B. Kalt- und Warmkreissägemaschinen, Trennmaschinen, Bügelsägemaschinen, Hub- und Bandsägemaschinen, Feilmaschinen, kombinierte Säge- und Feilmaschinen, Decoupiersägen für Metall) ..	kg u. St
8446 45	Schleifmaschinen (z. B. Außen- und Innenrundsleifmaschinen, Kurbelwellenschleifmaschinen, Walzensleifmaschinen, Gewindeschleifmaschinen, Ventilkegel- und Radsatzschleifmaschinen, Flachsleifmaschinen, Ziehleifmaschinen [Honmaschinen], Feinziehleif- und Läppmaschinen, Werkzeugschleifmaschinen, Poliermaschinen) ..	kg u. St
8446 51	Verzahnmaschinen (z. B. Hobel- und Stoßmaschinen für Kegeln, Stirn- und Schraubenräder; Abwälzfräsmaschinen, Schabmaschinen, Abrund- und Abgratmaschinen für Verzahnungen) ..	kg u. St
8446 59	andere Metallbearbeitungsmaschinen für die spanabhebende Formung (z. B. Muffenbearbeitungsmaschinen, Fittings-, Muffen-, Nippel- und andere Sondergewindeschneidemaschinen, Universalautomaten zum gleichzeitigen Bohren, Gewindeschneiden und Fräsen, Aufbaueinheiten, wie Bohreinheiten, Fräseinheiten, Dreheinheiten, Hilfseinheiten für Vorschub) ..	kg u. St
für spanlose Formung:		
8446 65	Hämmer, Schmiede- und Schmiedehilfsmaschinen, Nietmaschinen, Biege- und Richtmaschinen für Rohre, Wellen, Stangen und Formeisen (z. B. Reduziermaschinen, Feilenhaumaschinen, Aufweit- und Verengungsmaschinen für Rohrenden) ..	kg u. St
8446 67	Pressen mit mechanischem Antrieb für die Metallbearbeitung (z. B. Pressen für Hand- und Fußbetrieb, Exzenterpressen, Kurbelpressen, Kniehebelpressen, Kurbelziehpressen, Kniehebelziehpressen, Räderziehpressen, Stufenpressen, Stanzautomaten, Abkantpressen) ..	kg u. St
8446 71	Pressen mit hydraulischem Antrieb für die Metallbearbeitung (z. B. hydraulische Einständerpressen, hydraulische Zweisäulen- bzw. Viersäulenpressen, hydraulische Loch- und Ziehpressen, hydraulische Schmiedepressen, hydraulische Metallrohr- und Strangpressen, hydraulische Anker- und Kollektorenpressen, hydraulische Federbundauf- und -abziehpressen, Auf- und Abziehpressen für Räder) ..	kg u. St

Abschnitt XVI. Maschinen und Apparate; elektrotechnische Waren

Nummer	Warenbenennung	Maßstab
8446 76	Drahtbe- und -verarbeitungs- maschinen (z. B. Drahtzieh- maschinen, Drahtbiege- und Federwindmaschinen, Draht- flechtmaschinen, Draht- und Metalltuchwebstühle, Drahtstift- herstellungsmaschinen, Nadelherstellungsmaschinen, Draht- seilmaschinen, Drahtricht- und -abschneidemaschinen, Spulen- wickelmaschinen, Bandagier- und Wickelbänke, Umbandel- maschinen, Ankerbandagierbänke und andere Drahtwickel- maschinen)	kg u. St
8446 77	Kettenherstellungsmaschinen	kg u. St
8446 81	Maschinen für die Schrauben-, Mutter- und Nietindustrie (z. B. Gewindewalz- und -rollmaschinen, Kaltpressen für die Bolzen-, Niet- und Mutterherstellung, Stiftscheren, Warm- pressen sowie Bolzenkopfschmiedemaschinen, Beschneid- und Abgratmaschinen und -pressen, spanabhebende Maschinen für die Bolzenkopf- und -schaftbearbeitung, Nietbearbeitungs- maschinen, Maschinen für die Mutterbearbeitung, Gewinde- schneide- und -fräsmaschinen)	kg u. St
	Blechbearbeitungsmaschinen:	
8446 82	Handhebelblechscheren und -lochstanzen	kg u. St
8446 83	andere (z. B. Richt-, Rundbiege- und Abkantmaschinen, Bördel-, Sicken-, Falz-, Umschlag-, Umroll- und Wulst- maschinen, Drück- und Planierbänke, Blechklebemaschinen, Scheren und Stanzen), ausgenommen Handhebelblech- scheren und -lochstanzen	kg u. St
8446 89	andere nicht genannte Metallbe- und -verarbeitungs- maschinen der spanabhebenden und spanlosen Formung (z. B. Anspitz- maschinen, Armaturenbearbeitungsmaschinen, Autokühlerher- stellungsmaschinen, Automobilbau- und Automobilbauwerk- stätten-Sonderwerkzeugmaschinen, Bau- und Möbelbeschlag- herstellungsmaschinen, Besteckbearbeitungsmaschinen, Blezieh- maschinen, Flaschenkapselherstellungsmaschinen), ausgenommen Maschinen für die Herstellung von Konservendosen und Tuben ..	kg u. St
8446 91	Konservendosenherstellungsmaschinen	kg u. St
8446 95	Tubenherstellungsmaschinen	kg u. St
	Maschinen zur Bearbeitung von Steinen, keramischen Stoffen oder zur Kaltbearbeitung von Glas, anderweit weder genannt noch inbegriffen:	
8447 10	Maschinen zur Bearbeitung von Steinen (z. B. Säge-, Schleif- und Poliermaschinen, Steinspaltmaschinen und Edelsteinbearbei- tungsmaschinen)	kg u. St
8447 50	Maschinen zur Bearbeitung von keramischen Erzeugnissen (z. B. Engobier- und Glasiermaschinen, Feinkeramikmaschinen, Stein- schleif- und Schneidemaschinen für feuerfeste Steine, Ton- waren-Bearbeitungsmaschinen)	kg u. St

Abschnitt XVI. Maschinen und Apparate; elektrotechnische Waren

Nummer	Warenbenennung	Maßstab
	Maschinen zur Kaltbearbeitung von Glas:	
8447 91	für die optische Industrie (z. B. Glasschleif- und Poliermaschinen für optische Gläser)	kg u. St
8447 99	für andere Zwecke	kg u. St
	Maschinen zur Bearbeitung von Holz, Kork, Bein, Hartkautschuk, Kunststoffen oder anderen harten Schnitzstoffen, anderweit weder genannt noch inbegriffen:	
	Holzbearbeitungsmaschinen:	
	Sägen:	
8448 11	Gattersägen mit mehreren Sägeblättern (Vollgatter)	kg u. St
8448 13	Teile von Vollgattern	kg
8448 19	andere Sägen (z. B. Langblattsägen, Bandsägen, Kreis-sägen, Kappsägen, Pendelsägen)	kg u. St
8448 21	Hobel- und Kehlmaschinen (z. B. Abrichtobelmaschinen, Dickenhobelmaschinen, kombinierte Abricht- und Dickenhobelmaschinen, Putzhobelmaschinen, Ziehklingenmaschinen) ..	kg u. St
8448 25	Fräsmaschinen (z. B. Modellfräsmaschinen, Oberfräsen, Rundstabhobel- und -fräsmaschinen, Tischfräsmaschinen, Treppenwangenfräsmaschinen)	kg u. St
8448 31	Bohrmaschinen (z. B. Wand- und Ständerbohrmaschinen, Astlochbohrmaschinen, Langlochbohrmaschinen)	kg u. St
8448 35	Zapfen-, Schlitzloch-, Quernuten-, Zinken- und Stemmmaschinen	kg u. St
8448 41	Drehbänke und Kopiermaschinen (z. B. Fassondrehbänke, Kannelür- und Windeapparate, Kopierdreh-, Langdreh- und Plandrehbänke, Runddrehmaschinen, Schablonendrehbänke) ..	kg u. St
8448 45	Schleif- und Poliermaschinen (z. B. Bandschleifmaschinen, Zylinderschleifmaschinen, Scheibenschleifmaschinen, Schleif-trommelmaschinen)	kg u. St
8448 47	kombinierte Holzbearbeitungsmaschinen für die in den Nrn. 8448 11 bis 8448 45 genannten Bearbeitungsarten	kg u. St
8448 51	Furnier- und Sperrholzmaschinen (z. B. Furniersäge-, Stab- und Bretterverleim- und -zusammensetzmaschinen, Furnierpressen, auch hydraulische, Furnier-Rundschäl- und -Messer-maschinen, Furnierscheren, Formatsägen, Sperrholz- und Schidtholzpressen)	kg u. St
8448 59	andere Holzbearbeitungsmaschinen, einschließlich der Maschinen zum Nageln, Zusammenfügen, Leimen oder dergleichen ..	kg u. St
8448 70	handgeführte Holzbearbeitungsmaschinen (z. B. Handsäge-maschinen, Handhobelmaschinen, Handbohrmaschinen, Handkettenfräsmaschinen, Handschleif- und -poliermaschinen, Ket-tensägen), ausgenommen die in der Nr. 8506 11 genannten	kg u. St
8448 90	Maschinen zur Bearbeitung von Kork, Bein, Hartkautschuk, Kunststoffen oder anderen harten Schnitzstoffen	kg u. St

Abschnitt XVI. Maschinen und Apparate; elektrotechnische Waren

Nummer	Warenbenennung	Maßstab
Teile und Zubehör für Maschinen der Nummern 8446 11 bis 8448 90, ausgenommen Teile von Vollgattern (Nr. 8448 13):		
8449 10	Werkstück- und Werkzeughalter (z. B. Spannfutter, Aufspannplatten, Maschinenschraubstöcke, Spannzangen, Klemmhülsen, Spanndorne, Revolverköpfe und sich selbst öffnende Gewindeschneidköpfe, einschließlich Werkzeughalter für mechanisches Handwerkzeug), ausgenommen elektromagnetische Werkstück- und Werkzeughalter (8502 80)	kg
Präzisionsspezialvorrichtungen für Werkzeugmaschinen:		
8449 31	Teilköpfe	kg
8449 39	andere Präzisionsspezialvorrichtungen (z. B. Dreh-, Fräs-, Schleif- und Bohrvorrichtungen)	kg
andere Ersatz- und Einzelteile und anderes Zubehör:		
für Metallbearbeitungsmaschinen:		
8449 61	der spanabhebenden Formung	kg
8449 66	der spanlosen Formung	kg
8449 69	für Maschinen zur Herstellung von Konservendosen und Tuben	kg
8449 71	für Maschinen zur Bearbeitung von Steinen und keramischen Erzeugnissen	kg
8449 79	für Maschinen zur Kaltbearbeitung von Glas	kg
8449 80	für Maschinen zur Bearbeitung von Holz, Kork, Bein, Hartkautschuk, Kunststoffen oder anderen harten Schnitzstoffen ..	kg
Tragbare, von Hand zu führende Druckluftmaschinen und Druckluftwerkzeuge sowie mit einem Kolbenverbrennungsmotor kombinierte Werkzeuge (z. B. Bohrmaschinen, Stampfer und Druckluftniethämmer):		
8450 10	mit einem Verbrennungsmotor kombinierte Werkzeuge (z. B. Rammhämmer, Stampfer, Vibratoren)	kg u. St
mit Druckluft angetriebene Maschinen und Werkzeuge:		
8450 30	für die Metallbearbeitung (z. B. Niet- und Meißelhämmer, Druckluftentrostler, elektropneumatische Hämmer, Drehkolben-, Bohr-, Schleif-, Polier- und Fräsmaschinen)	kg u. St
8450 50	für den Bergbau und die Industrie der Steine und Erden (z. B. Abbau- und Bohrhämmer, Drehbohrmaschinen, Aufbruchhämmer, Kohlsägen, Grubensägen, Spatenhämmer)	kg u. St
8450 70	für andere Zwecke	kg u. St
Ersatz- und Einzelteile:		
8450 91	für mit Verbrennungsmotoren kombinierte Werkzeuge	kg

Abschnitt XVI. Maschinen und Apparate; elektrotechnische Waren

Nummer	Warenbenennung	Maßstab
	für mit Druckluft angetriebene Maschinen und Werkzeuge:	
8450 93	für die Metallbearbeitung	kg
8450 95	für den Bergbau und die Industrie der Steine und Erden ..	kg
8450 99	für andere Zwecke	kg

Anmerkung.

Druckluftmaschinen und -werkzeuge sowie mit einem Kolbenverbrennungsmotor kombinierte Werkzeuge, die nicht den Bedingungen der Nrn. 8450 10 bis 8450 70 entsprechen, werden als Werkzeugmaschinen je nach Art behandelt.

Maschinen und Apparate zum autogenen Schweißen, Schneiden oder Oberflächenhärten, einschließlich der Brenner sowie der Spritzapparate zum Überziehen von Oberflächen mit Metallen auf heißem Wege und dergleichen:

8451 11	Geräte für autogenes Schweißen und Schneiden, auch Block-, Fugen- und Sauerstoffhobler, Farbabbrenn- und Flamm-spritzgerä- te und dergleichen	kg
8451 21	Maschinen für autogenes Schweißen, Schneiden oder autogenes Oberflächenhärten	kg
8451 90	Ersatz- und Einzelteile	kg

Maschinen und Apparate zum Reinigen oder Trocknen von Flaschen, Trommeln oder anderen Behältern, anderweit weder genannt noch inbegriffen, einschließlich der Maschinen und Apparate zum Spülen oder Trocknen von Geschirr:

8452 10	für milchwirtschaftliche Betriebe	kg
8452 30	für die Getränkeindustrie, einschließlich Brauereien und Brenne- reien	kg
8452 50	für das Hotelgewerbe und Großküchen	kg
8452 70	für andere Zwecke	kg

Ersatz- und Einzelteile:

8452 91	für Maschinen und Apparate für milchwirtschaftliche Betriebe..	kg
8452 99	für andere Maschinen und Apparate	kg

Maschinen und Apparate zum Füllen, Verschließen, Etikettieren, Verkapseln von Flaschen, Büchsen, Säcken oder anderen Behältern, zum Verpacken oder zur Aufmachung von Waren, einschließlich der Maschinen und Apparate zum Versetzen von Getränken mit Kohlensäure, anderweit weder genannt noch inbegriffen:

	für die Getränkeindustrie:	
8453 10	Mineralwassermaschinen	kg u. St
8453 20	andere Maschinen und Apparate für die Getränkeindustrie (z. B. Flaschenfüll-, -verschleiß- und -verkapselungsmaschinen, Flaschenetikettier- und -plombiermaschinen, Kronenkorken- verschleißmaschinen, Verkorkungsmaschinen, Verdrahtungs- maschinen für Sektflaschen, Faß- und Flaschenfüllapparate) ..	kg

Abschnitt XVI. Maschinen und Apparate; elektrotechnische Waren

Nummer	Warenbenennung	Maßstab
8453 50	Konservendosenfüll- und -schließmaschinen, Konservenflasschensschließmaschinen	kg
8453 80	andere Maschinen und Apparate (z. B. Abfüll- und Dosiermaschinen für flüssige und trockene Stoffe, Ampulliermaschinen, Etikettier- und Banderoliermaschinen, Flachbeutelfüll- und -schließmaschinen, Kartoniermaschinen, Kistenverschlußapparate, Paketiermaschinen, Pappkistenverklebe- und -schließmaschinen, Tablettenzähl-, -abfüll- und -einrollmaschinen, Teeportionsbeutelherstellungs- und -füllmaschinen, Tubenfüll- und -schließmaschinen, Tütenfüll- und -schließmaschinen, Verpackungsmaschinen für Tabak- und Süßwaren)	kg
8453 90	Ersatz- und Einzelteile	kg
Wiegevorrichtungen, ausgenommen Präzisionswaagen mit einer Empfindlichkeit von 50 mg oder weniger; Gewichte aller Art:		
Spezialwaagen und Wiegevorrichtungen für mehrere Zwecke:		
8454 21	Ausschütt-, Paketier- und Absackwaagen	kg u. St
8454 22	Förderbandwaagen (z. B. automatische Förderband- und Becherwerkwaagen, Dosierbandwaagen)	kg u. St
8454 29	andere (z. B. Kranwaagen, Hängebahnwaagen, Kippmuldenwaagen, Gattierungs- und Mischwaagen, Stückzählwaagen, automatische Waagen für besondere Zwecke)	kg u. St
8454 31	Haushalts- und Personenwaagen aller Art, Tafelwaagen	kg u. St
8454 35	Briefwaagen	kg u. St
andere Waagen:		
nichtautomatische:		
8454 41	Gleis- und Lastfahrzeugwaagen	kg u. St
8454 42	Dezimalwaagen	kg u. St
8454 43	Laufgewichts-, Schaltgewichts- und Rollgewichtswaagen ...	kg u. St
8454 49	andere (z. B. gleich- und ungleicharmige Balkenwaagen, Ständerwaagen, Taschenfederwaagen)	kg
halbautomatische und automatische:		
8454 61	Federzeigerwaagen (z. B. Post-, Gepäck- und Stückgutwaagen)	kg u. St
andere:		
8454 65	bis 20 kg Höchstlast (z. B. vollautomatische Neigungswaagen, Schaltneigungswaagen, Tafelneigungswaagen) ...	kg u. St
8454 66	über 20 kg Höchstlast (z. B. vollautomatische Neigungswaagen, Schaltgewichts- und Laufgewichtswaagen)	kg u. St
Gewichte aller Art:		
8454 81	für Analysenwaagen	g
8454 89	für andere Waagen	kg
Ersatz- und Einzelteile:		
8454 92	für Waagen der Nummern 8454 31, 8454 35 und 8454 49	kg
8454 99	für andere Waagen	kg

Abschnitt XVI. Maschinen und Apparate; elektrotechnische Waren

Nummer	Warenbenennung	Maßstab
--------	----------------	---------

Schreibmaschinen aller Art, einschließlich Schriftschutzmaschinen, ohne Recheneinrichtung:

	Schreibmaschinen:	
8455 10	Klein- und Reiseschreibmaschinen	kg u. St
8455 91	andere Schreibmaschinen	kg u. St
8455 95	Schriftschutzmaschinen	kg u. St

Rechenmaschinen, Schreib- und Buchungsmaschinen mit Recheneinrichtung, Registrierkassen und ähnliche Registrierapparate, Lochkartenmaschinen:

	Rechenmaschinen, auch mit Registrierstreifen, und schreibende Rechenmaschinen:	
	Addiermaschinen und -geräte:	
8456 12	schreibende	kg u. St
8456 13	nichtschreibende	kg u. St
8456 19	andere Rechenmaschinen (z. B. Vierspeziesrechenmaschinen) ..	kg u. St
8456 30	rechnende Schreib- und Buchungsmaschinen, Registrierbuchungsmaschinen	kg u. St
8456 50	Registrier- und Kontrollkassen	kg u. St
8456 70	Frankiermaschinen	kg u. St
8456 80	Maschinen zum gleichzeitigen Drucken und Registrieren von Fahrkarten, Maschinen für Totalisatoren und ähnliche Apparate mit Zählsystem (z. B. Geldzählmaschinen)	kg u. St
8456 90	Lochkartenmaschinen (z. B. Loch-, Lochprüf- und Sortiermaschinen, Tabelliermaschinen, Multiplikatoren), auch mit Alphabeteinrichtung	kg u. St

Büromaschinen und -apparate, anderweit weder genannt noch inbegriffen:

	Vervielfältigungsmaschinen und -apparate:	
8457 11	Lichtpausmaschinen und -apparate	kg u. St
8457 19	andere Vervielfältigungsmaschinen und -apparate (z. B. Offsetvervielfältiger, Umdruckvervielfältiger, Schablonenvervielfältiger, Arbeitsvorbereitungsmaschinen)	kg u. St
8457 50	Adressiermaschinen und Adressenprägemaschinen	kg u. St
	andere Büromaschinen und -apparate:	
8457 71	Brieffalz- und Kuvertiermaschinen, Streifenschnidemaschinen und dergleichen	kg u. St
8457 90	Kleinmaschinen und -apparate (z. B. Bleistiftspitzmaschinen, Heftapparate, Locher)	kg

Teile und Zubehör für Maschinen und Apparate der Nrn. 8455 10 bis 8457 90:

8458 10	Rechenwerke für rechnende Schreib- und Buchungsmaschinen ...	kg u. St
---------	--------------------------------------------------------------	----------

Abchnitt XVI. Maschinen und Apparate; elektrotechnische Waren

Nummer	Warenbenennung	Maßstab
	andere Ersatz- und Einzelteile und anderes Zubehör, ausgenommen Farbbänder (9808 10):	
8458 50	für Schreibmaschinen	kg
8458 61	für Rechen- und Buchungsmaschinen	kg
8458 65	für Registrier- und Kontrollkassen	kg
8458 69	für Lochkartenmaschinen	kg
8458 70	für andere Maschinen und Apparate	kg
	Warenautomaten (z. B. Briefmarken-, Zigaretten-, Schokolade- und Eßwarenautomaten), ausgenommen Geschicklichkeits- und Glücksspielautomaten:	
8459 10	Warenautomaten	kg u. St
8459 90	Ersatz- und Einzelteile	kg
	Maschinen und Apparate zum Heben oder Fördern, anderweit weder genannt noch inbegriffen:	
	für den Bergbau:	
8460 11	Streb- und Streckenfördermittel (z. B. Förderbänder mit Gummigurt oder mit Stahlband, Stahlgliederbänder, Panzerförderer, Schüttelrutschen, feste Rutschen, Wendelrutschen, Bremsförderer, Kratzförderer und andere Kettenförderer) ...	kg
8460 15	Maschinen und Einrichtungen für Schachtförderung, Wagenumläufe und Strecken (z. B. Dampffördermaschinen und elektrisch angetriebene Fördermaschinen, Gefäßfördereinrichtungen, Aufschieber, Schwunghöhen, Einrichtungen für Wagenumläufe, wie Kipper, Kettenbahnen, Vorziehvorrichtungen)	kg
8460 19	andere Hebe- und Fördermittel für den Bergbau (z. B. Schlepper- und Förderhäspel, Stapelhäspel, Raubwinden und sonstige Winden, Schrapperanlagen, Bergeversatzmaschinen, Lademaschinen)	kg
	für den Hoch- und Tiefbau:	
8460 21	Krane, auch mit Greifer (z. B. Turmdrehkrane, Molenbaukrane und andere Spezialbaukrane)	kg u. St
8460 25	Winden und andere Hebezeuge für Bauzwecke (z. B. Doppelseilwinden, Drahtseilwinden, Kettenhebezeuge)	kg u. St
8460 29	andere Hebe- und Fördermittel für den Hoch- und Tiefbau (z. B. Bauaufzüge aller Art)	kg u. St
	für andere Zwecke:	
8460 31	Beschickungs- und Begichtungseinrichtungen für Eisenhütten und Stahlwerke	kg
8460 35	Fördereinrichtungen für Müllereien und Getreidespeicher (z. B. Elevatoren, Schnecken, pneumatische Förderer)	kg

Abschnitt XVI. Maschinen und Apparate; elektrotechnische Waren

Nummer	Warenbenennung	Maßstab
8460 39	Krane (z. B. Laufkrane, Spezialhüttenkrane, Verladebrücken, Drehkrane mit Haken-, Greifer- oder Kübelbetrieb, Portal- und Halbportalkrane, Helling-Schwerlast- und Hammerkrane, Bord- und Dockkrane, Derrick- und Montagekrane, Uferentlader, versetzbare Drehkrane auf Schienen, Raupen oder dergleichen), ausgenommen handbetriebene Krane (8460 44), auf Fahrzeugen montierte und schwimmende Krane (Kap. 87 und 89)	kg
8460 41	Hebezeuge (z. B. Doppelwinden, Elektrozüge, Elektrohängebahnen, Vorrichtungen zum Kippen von Eisenbahnwagen, Antriebe und Winden für Dreh-, Hub- und Klappbrücken für Schiffshebwerke, für Klappen-, Schützen-, Walzenwehre und Schleusentore; Tiefverschlüsse, Rudermaschinen, Bootsausatzvorrichtungen, Anker- und Verholwinden und -spills, Ladewinden und andere Schiffswinden)	kg
Kleinhebezeuge, handbetriebene Krane und Hebebühnen:		
8460 43	Hanfseilkloben, Schrauben- und Zahnstangenwinden	kg
8460 44	andere (z. B. Kettenhebezeuge, Laufkatzen, Flaschenzüge, Drahtseilhebezeuge, Kleinwinden für Lampen, Rolladen und dergleichen, Langholzladewinden, Drahtseilkloben, Schiffsblöcke, Kanalreinigungswinden, Handdrehkrane, Werkstattkrane, Autoaufbau- und -instandsetzungskrane, Handstapler, Elektrostapler ohne Fahrtrieb, Hebeböcke, preßlufthydraulische Aufgleisgeräte, Lokomotivheber, Motorwechselwinden, Autohebebühnen und andere Hebebühnen, Fahrzeugheber aller Art)	kg
8460 46	Hebestapler mit batterieelektrischem Fahr- und Hubtrieb ..	kg
8460 47	Hebestapler mit Fahr- und Hubtrieb durch Verbrennungsmotor	kg
8460 51	Gleis- und Drahtseilförderer (z. B. Eisenbahnwagen-Verschlebevorrichtungen, Rangierwinden, Rangierspills, Seil- und Kettenförderer, Schrägaufzüge und Bremsberge, Handhängebahnen, Slips, Drahtseilschwebbahnen für Personen und Lasten, Skilifts)	kg
8460 55	stetige Förderer (z. B. Gummigurtförderer, Stahlbandförderer und andere Gurtförderer, Platten-, Trog- und Kastenbänder, Kratzförderer, Schleppkettenförderer, Förderschnecken, Rutschen, Stückgutbandförderer, Kreisförderer, auch Akten- und andere Kleinförderer, Doppelstrang- und Stangenförderer, Mitnehmerförderer für Stückgut, Fließbänder, Rollenbahnen, fahrbare Schrägstapler, Becher- und Pendelbecherwerke, Fahr- und Tragbänder, Aufgabe- und Abwurfleinrichtungen), ausgenommen Spezialförderer für den Bergbau, für Mülleeren und Getreidespeicher	kg

Abschnitt XVI. Maschinen und Apparate; elektrotechnische Waren

Nummer	Warenbenennung	Maßstab
	pneumatische Förderanlagen; Be- und Entladeeinrichtungen:	
8460 62	Rohrpostanlagen	kg
8460 63	andere pneumatische Förderanlagen sowie Be- und Entladeeinrichtungen (z. B. für Kohlen, Asche; Kugelschaufler, Selbstaufloader), ausgenommen pneumatische Förderer für landwirtschaftliche Zwecke (8428 51) und für Müllereien und Getreidespeicher (8460 35)	kg
8460 65	Aufzüge (z. B. Personen-, Lasten-, Kleinlasten-, Krankenaufzüge und Umlaufaufzüge [Paternoster], Rolltreppen)	kg
8460 71	maschinelle Hebe- und Fördereinrichtungen für Theaterbühnen	kg
	Ersatz- und Einzelteile:	
8460 80	Kranlaufbahnen, Kranportale, Kranbrücken, Verladebrücken, Stützen für Drahtseilbahnen, ohne maschinelle Einrichtungen ..	kg
	andere Ersatz- und Einzelteile:	
	für Maschinen und Apparate für den Bergbau:	
8460 81	Förderkörbe für Haupt- und Blindschächte sowie Seilscheiben, allein ein- oder ausgehend	kg
8460 83	andere	kg
8460 85	für Maschinen und Apparate für den Hoch- und Tiefbau ..	kg
8460 86	für Maschinen und Apparate für Müllereien und Getreidespeicher	kg
	für Krane und Hebezeuge:	
8460 88	Lastaufnahmemittel (z. B. Greifer, Greiferzangen, Selbstgreifer, Kranhaken)	kg
8460 89	andere	kg
8460 91	für Kleinhebezeuge, handbetriebene Krane und Hebe- bühnen, ausgenommen die in der Nr. 8460 92 genannten	kg
8460 92	für Hebestapler mit batterieelektrischem Fahr- und Hub- antrieb	kg
8460 93	für Gleis- und Drahtseilförderer	kg
8460 94	für Rohrpostanlagen	kg
8460 96	für stetige Förderer und pneumatische Förderer sowie Be- und Entladeeinrichtungen, ausgenommen die in der Nr. 8460 94 genannten	kg
	für Aufzüge:	
8460 97	Kabinen für Aufzüge, allein ein- oder ausgehend	kg
8460 98	andere	kg
8460 99	für maschinelle Hebe- und Fördereinrichtungen für Theaterbühnen	kg

Abschnitt XVI. Maschinen und Apparate; elektrotechnische Waren

Nummer	Warenbenennung	Maßstab
Maschinen und Apparate für Erdarbeiten, Bergwerke oder Steinbrüche sowie Erdöl- und Tiefbohrgeräte, anderweit weder genannt noch inbegriffen (z. B. Löffelbagger, Grabmaschinen, Schürfgeräte und Rammen):		
8461 10	Erdöl- und Tiefbohrgeräte, auch vollständige Anlagen (z. B. Erdölbohranlagen, Bohranlagen zum Aufschluß von Kohle, Kali, Erz, Wasser und dergleichen)	kg
andere Maschinen und Apparate:		
8461 20	für den Untertage-Bergbau (z. B. Gewinnungs- und Streckenvortriebsmaschinen, wie Schrämm-, Kerb-, Schlitz-, Großlochbohr- und Gesteinsbohrmaschinen, Kohlenhobel, Steilhauer, Schälsschrapper, Bohrwagen)	kg
8461 30	für den Übertage-Bergbau (z. B. Großfördergeräte, wie Eimerkettenbagger, Schaufelradbagger, Schwenkbagger, Schrämmbagger, Absetzgeräte, Kippenpflüge)	kg
für den Hoch- und Tiefbau:		
8461 40	Bagger (z. B. Universalbagger, Löffelbagger, Eimertrockenbagger, Saugbagger, Grabenbagger, Greifbagger)	kg
8461 50	Planier-, Schürf- und Erdmassenbewegungsmaschinen und -geräte (z. B. Planierraupen, Straßenhobel, Schürfkübel, Planierpflüge, Ausschachtungsmaschinen, Aufreißer)	kg
8461 60	Rammen (z. B. Dampfrahmen, Druckluftrahmen), ausgenommen handgeführte (8450 10 und 8450 70)	kg
8461 80	für andere Zwecke	kg
Ersatz- und Einzelteile für Maschinen und Apparate:		
8461 90	für Erdölbohr- und Tiefbohrzwecke	kg
8461 92	für den Untertage-Bergbau	kg
8461 93	für den Übertage-Bergbau	kg
8461 95	für den Hoch- und Tiefbau	kg
8461 99	für andere Zwecke	kg
Maschinen und Apparate, anderweit weder genannt noch inbegriffen, zum Auslesen, Sieben, Sortieren, Waschen, Entstauben, Zerkleinern, Brechen, Pulverisieren, Mischen, Kneten, Formen, Pressen oder Gießen von Erden, Steinen, Erzen, Brennstoffen und anderen Stoffen:		
8462 11	für den Straßenoberbau (z. B. Betonstraßenfertiger und Betonverteiler, Maschinen für den bituminösen Straßenbau, Bodenvermörtelungsmaschinen, Teer-, Asphalt-, Makadamischer, Teer-, Bitumen- und Asphaltspritzmaschinen)	kg
für den Hoch- und Tiefbau:		
8462 16	Beton- und Mörtelmischer	kg u. St
8462 19	andere Maschinen und Apparate für den Hoch- und Tiefbau (z. B. Gießtürme, Betonspritz- und -einpreßmaschinen)	kg u. St

Abschnitt XVI. Maschinen und Apparate; elektrotechnische Waren

Nummer	Warenbenennung	Maßstab
	für die Zement-, Kalk-, Gips-, Traß- und Kreideindustrie:	
8462 21	vollständige Anlagen	kg
8462 24	Maschinen und Apparate (z. B. Zementmühlen, Prallmühlen, Windsichter, Siebmaschinen, Schwungsiebe, Vibrationsiebe, Rohrmühlen, Ringwalzenmühlen, Kugelmühlen, Kollergänge, Kalklöschmaschinen)	kg
	für die Schotter-, Sand- und Kiesindustrie sowie für die Trümmerverwertung:	
8462 26	vollständige Anlagen (z. B. Sand- und Kiesaufbereitungsanlagen, Schotteranlagen, Trümmerschuttverwertungsanlagen) ..	kg
8462 29	Maschinen und Apparate (z. B. Hammerbrecher, Kreiselbrecher, Kollergänge, Granulatoren, Backenbrecher, Siebmaschinen, Schleudermühlen, Trommelmühlen, Walzenbrecher, Steinbrecher, Splittbrecher)	kg
	für die Ziegelindustrie, feuerfeste und keramische Industrie:	
8462 31	vollständige Anlagen (z. B. Dolomitanlagen, Schlämanlagen für die keramische Industrie, Tonmischanlagen)	kg
8462 34	Maschinen und Apparate (z. B. Dachziegelstrangpressen, Mauerziegelmaschinen, Mischmaschinen und Pressen für die keramische Industrie, Revolverpressen für Falzziegel, Tonhobel, Tonraspfer, Tonschneider, Blumentopfpressen, Walzenmühlen und Walzwerke für die keramische Industrie)	kg
8462 35	für die Kunststein-, Betonwaren- und Leichtbauplattenindustrie (z. B. Bauplattenpressen, Betonformen, Betonrohrpressen, Leichtbauplattenherstellungsmaschinen, Hohlblockmaschinen, Asbestzementmaschinen)	kg
8462 37	für die Glasindustrie (z. B. Brecher und sonstige Zerkleinerungs- und Aufbereitungsmaschinen für Rohstoffe zur Glasherstellung)	kg
	für die Aufbereitung und Formung von Erzen, Kohlen, Torf, Kali, Salz und anderen bergmännisch gewonnenen Mineralien:	
8462 41	vollständige Anlagen (z. B. Kohlen- und Erzwäschen, Flotations- und Eindickanlagen, Brech-, Misch- und Mahlanlagen für Kohlen und Erze, Aufbereitungs- und Scheideanlagen für Erze)	kg
8462 44	Maschinen und Apparate (z. B. Setzmaschinen, Brecher, Mühlen und Separatoren, Brikettpressen)	kg
8462 65	für Kokereien	kg
8462 71	für Gießereien (z. B. Formmaschinen, Formsandaufbereitungsmaschinen, Kernsandmischmaschinen)	kg
8462 79	für andere Zwecke	kg

Abschnitt XVI. Maschinen und Apparate; elektrotechnische Waren

Nummer	Warenbenennung	Maßstab
Ersatz- und Einzelteile für Maschinen und Apparate:		
8462 81	für den Straßen-, Hoch- und Tiefbau	kg
8462 83	für die Zement-, Kalk-, Gips-, Traß- und Kreideindustrie	kg
8462 84	für die Schotter-, Sand- und Kiesindustrie sowie für die Trümmerverwertung	kg
8462 85	für die Ziegelindustrie, feuerfeste und keramische Industrie sowie für die Kunststein-, Betonwaren- und Leichtbauplattenindustrie	kg
8462 86	für die Glasindustrie	kg
8462 87	für die Aufbereitung und Formung von Erzen, Kohlen, Koks und dergleichen	kg
8462 96	für Kokereien	kg
8462 97	für Gießereien	kg
8462 99	für andere Zwecke	kg
Pressen zum Formen von Hartkautschuk oder Kunststoffen:		
8463 10	Pressen, auch kombinierte Spritz- und Preßautomaten	kg
8463 90	Ersatz- und Einzelteile, ausgenommen Form-, Preßfuß- und Spritzfußwerkzeuge (Kap. 82)	kg
Pressen, auch hydraulische, anderweit weder genannt noch inbegriffen, einschließlich Filterpressen:		
Filterpressen, auch mit Pumpe:		
8464 11	für die Zuckerindustrie	kg u. St
8464 13	für die Speiseöl- und Speisefettindustrie	kg u. St
8464 15	für die Seifenindustrie	kg u. St
8464 19	für andere Zwecke	kg u. St
8464 50	Pressen, auch hydraulische, für die Textilindustrie	kg u. St
8464 71	Schrottpaketierpressen	kg u. St
8464 79	andere Pressen (z. B. Packpressen, Ballenpressen)	kg u. St
Ersatz- und Einzelteile:		
8464 91	für Filterpressen	kg
8464 95	für Pressen für die Textilindustrie	kg
8464 97	für Schrottpaketierpressen	kg
8464 99	für andere Pressen	kg
Zentrifugen (Separatoren, Reiniger und dergleichen), anderweit weder genannt noch inbegriffen:		
8465 10	Wäscheschleudern, ausgenommen elektrische Haushaltswäscheschleudern (8508 10)	kg
8465 20	Zentrifugen für Laboratorien	kg
andere Zentrifugen, ausgenommen Milchentrahmer (8425 30):		
8465 73	für die chemische Industrie	kg
8465 75	für die Textilindustrie	kg
8465 79	für andere Zwecke	kg

Abschnitt XVI. Maschinen und Apparate; elektrotechnische Waren

Nummer	Warenbenennung	Maßstab
Ersatz- und Einzelteile:		
8465 91	für Wäscheschleudern	kg
8465 92	für Zentrifugen für Laboratorien	kg
8465 93	für Zentrifugen für die chemische Industrie	kg
8465 95	für Zentrifugen für die Textilindustrie	kg
8465 99	für Zentrifugen für andere Zwecke	kg
Walzwerke (Walzmaschinen) und Kalander; auch Zubehör:		
8466 10	Walzwerke und Walzenstraßen, einschließlich der Röhrenwalzwerke (z. B. Kalt-, Warm-, Anspitz-, Band-, Blech-, Block-, Breitband-, Draht-, Dressier-, Entzunderungs-, Mehrwalzen-, Reduzier-, Rohr- und kontinuierliche Walzwerke)	kg
Walzmaschinen:		
8466 31	für die Metallfolienherstellung	kg
8466 39	für andere Zwecke	kg
8466 50	Hilfsapparate für Walzwerke (z. B. Beizmaschinen, Blechdoppler, Blecheinfechtungsmaschinen, Blechputzmaschinen, Blechwasch- und -trockenmaschinen, Entzunderungsmaschinen, Entgratmaschinen, Rollgänge, Brammenkipper), ausgenommen formändernde und trennende Maschinen der Metallbearbeitung (8446 11 bis 8446 95)	kg
Kalander aller Art:		
8466 73	für die Gummi- und Kunststoffindustrie	kg
8466 75	für die Textilindustrie	kg
8466 77	für die Papierindustrie	kg
8466 79	für andere Zwecke	kg
Ersatz- und Einzelteile und Zubehör für Walzwerke und Kalander:		
Walzen:		
für Walzwerke und Walzmaschinen:		
8466 81	aus Gußeisen	kg
8466 82	aus schmiedbarem Guß	kg
8466 83	andere	kg
für Textilkalander:		
8466 84	aus Gußeisen	kg
8466 85	aus schmiedbarem Guß	kg
8466 86	andere	kg
für andere Kalander:		
8466 87	aus Gußeisen	kg
8466 88	aus schmiedbarem Guß	kg
8466 89	andere	kg
andere Ersatz- und Einzelteile und anderes Zubehör:		
8466 91	für Walzwerke, Walzmaschinen und Hilfsapparate	kg
8466 93	für Gummi- und Kunststoffkalander	kg
8466 95	für Textilkalander	kg
8466 97	für Papierkalander	kg
8466 99	für andere Kalander	kg

Abschnitt XVI. Maschinen und Apparate; elektrotechnische Waren

Nummer	Warenbenennung	Maßstab
Apparate zum Zerstäuben von Flüssigkeiten oder Pulver, anderweit weder genannt noch inbegriffen, einschließlich Sandstrahlgebläse, Dampfstrahlgebläse und dergleichen:		
8467 10	Farbspritzanlagen und -apparate	kg u. St
Apparate zum Zerstäuben von Flüssigkeiten oder Pulver:		
8467 31	für die chemische Industrie	kg u. St
8467 39	für andere Zwecke, ausgenommen Milch-Zerstäubungstrockner (8420 49), Zerstäuber für Schädlingsbekämpfungsmittel (8427 10)	kg u. St
8467 50	Dampfstrahl- und Wasserstrahlapparate	kg
Sandstrahlgebläse:		
8467 71	für Gießereien	kg u. St
8467 79	für andere Zwecke	kg u. St
Ersatz- und Einzelteile:		
8467 91	für Farbspritzapparate	kg
8467 93	für Zerstäuber für die chemische Industrie	kg
8467 95	für Dampf- und Wasserstrahlapparate	kg
8467 97	für Sandstrahlgebläse	kg
8467 99	für andere Apparate	kg
Maschinen und Apparate für die Glasindustrie, anderweit weder genannt noch inbegriffen; Maschinen zur Herstellung von Glühlampen:		
8468 10	für die Glühlampen- und Radoröhrenindustrie	kg u. St
8468 70	andere Maschinen und Apparate für die Glasindustrie (z. B. Glasflaschenblasmaschinen, Glaspreßmaschinen, Tafelglasziehmaschinen)	kg u. St
Ersatz- und Einzelteile für Maschinen und Apparate:		
8468 91	für die Glühlampen- und Radoröhrenindustrie	kg
8468 99	für andere Zwecke	kg
Maschinen und Apparate für die Bearbeitung oder Verarbeitung von Kautschuk, anderweit weder genannt noch inbegriffen (z. B. zum Regenerieren, Vulkanisieren, Herstellen von Kautschukfäden oder Luftsclhäuchen):		
8469 10	Maschinen und Apparate (z. B. Altgummi-Aufbereitungs- und Regeneriermaschinen, Gummiaufbereitungsmaschinen, Gummifädenscheidemaschinen, Gummiknetmaschinen, Gummimühlen, Gummischlauchmaschinen, Gummischneide- und -spaltmaschinen, Gummistreich- und Gummiwarenherstellungsmaschinen, Reifen- und Schlauchherstellungsmaschinen, Spritzmaschinen für die Gummiindustrie, Vulkanisieranlagen und -apparate, Gummwebwerke)	kg
8469 90	Ersatz- und Einzelteile	kg

Abschnitt XVI. Maschinen und Apparate; elektrotechnische Waren

Nummer	Warenbenennung	Maßstab
Maschinen und Apparate für Eisenhütten, Gießereien, Stahlwerke oder zur Gewinnung von NE-Metallen, anderweit weder genannt noch inbegriffen (z. B. Kupolöfen, Gießwagen, Preßgußmaschinen, Ziehbänke für Rohre; Düsen, Konverter und Gießpfannen mit mechanischer Kippvorrichtung):		
8470 10	vollständige Anlagen für Eisenhütten und zur Gewinnung von NE-Metallen (z. B. Eisenpulvergewinnungsanlagen, Hochofenanlagen, Hüttenanlagen für Eisenerze und für Nichteisenerze)	kg
8470 30	Maschinen und Apparate für Eisenhütten und zur Gewinnung von NE-Metallen (z. B. Chargiermaschinen, Ziehbänke für Rohre, Martinöfen, Stichlochstopfmaschinen, Tieföfen, Schiedemanipulatoren, Temperöfen, Staffelgießmaschinen, Roheisenmischer, Konverter)	kg
8470 70	Maschinen und Apparate für Gießereien (z. B. Kupolöfen, Gieß-, Kernblas-, Spritzguß- und Druckgußmaschinen, Schleudergußmaschinen)	kg
8470 81	Pfannenwagen, Herdwagen, Tiefendeckelwagen und dergleichen für Eisen- und Metallhütten	kg
8470 87	Gießpfannen mit mechanischer Kippvorrichtung und dergleichen ..	kg
Ersatz- und Einzelteile für Maschinen und Apparate:		
8470 91	für Eisen- und Metallhütten	kg
8470 97	für Gießereien, ausgenommen Preßguß- und Spritzgußwerkzeuge (8203 17)	kg
Gußformen aller Art, einschließlich der Obergesenke, für Metalle, Glas, Kautschuk oder Kunststoffe:		
für Eisenhütten:		
8471 11	aus Gußeisen	kg
8471 19	andere	kg
für Gießereien:		
8471 31	aus Gußeisen	kg
8471 39	andere	kg
für die Glasindustrie:		
8471 51	aus Gußeisen	kg u. St
8471 59	andere	kg u. St
für die Kautschukindustrie:		
8471 71	aus Gußeisen	kg
8471 79	andere	kg
für die Kunststoffindustrie:		
8471 91	aus Gußeisen	kg
8471 99	andere	kg

Abschnitt XVI. Maschinen und Apparate; elektrotechnische Waren

Nummer	Warenbenennung	Maßstab
Maschinen, Apparate und mechanische Geräte, anderweit weder genannt noch inbegriffen:		
8472 11	für Bäckereien, Konditoreien und für die Teigwarenindustrie (z. B. Dressier- und Spritzmaschinen, Eiskrem-, Gebäckform- und Hörnchenwickelmaschinen, Zwieback- und Lebkuchenherstellungsmaschinen, Mandelreibmaschinen, Mehlsieb- und -mischmaschinen, Oblatenherstellungsmaschinen, Passiermaschinen, Pressen für die Teigwarenindustrie, Rühr- und Schlagmaschinen, Schlagsahneapparate, Semmelmühlen, Teigknet- und -mischmaschinen, Teigteilmaschinen, Zwiebackschneidemaschinen)	kg
8472 13	für die Süßwarenindustrie (z. B. Auspuder- und Abpudermaschinen, Bonbon-, Dragée-, Fondant- und Fruchttablettenmaschinen, Gießmaschinen für Zuckerwaren, Karamellen-, Lakritzen-, Marzipan- und Pralinen-Herstellungsmaschinen, Schokoladenüberziehmaschinen, Kakaobohnen-Aufbereitungsmaschinen, Kakaopulver- und Schokoladenherstellungsmaschinen)	kg
8472 15	für Fleischereien, Schlacht- und Viehhöfe (z. B. Aufschnittmaschinen, Fleischmeng-, Fleischschneide- und Fleischverarbeitungsmaschinen, Fleischkutter, Fleischwölfe, Knochenentfettungsapparate, Pökelapparate, Speckwürfelschneidemaschinen, Wurstfüllmaschinen, Brühapparate für Schlachthöfe, Darmreinigungsmaschinen, Pansenreinigungsmaschinen)	kg
8472 17	für die Getränkeindustrie (z. B. Faßentspundungsapparate, Faßpichereimaschinen, Faßreifenantreibmaschinen, Filter für die Getränkeindustrie, Filtermassenwaschapparate, Hopfenseiher), ausgenommen Filterpressen (8464 19)	kg
8472 21	für die Zuckerindustrie (z. B. Rübenschneidemaschinen, Rübenwaschhauseinrichtungen, Zuckermahl- und -sichtmaschinen)	kg
8472 23	für die Tabakwarenindustrie (z. B. Tabakentripp-, Tabakmisch- und Tabakrippenzerfaserungsmaschinen, Tabaksauciereinrichtungen, Tabakschneide-, Tabaksieb- und Zigarettenherstellungsmaschinen, Zigarrenpressen)	kg
8472 25	für die Konserven-, Essig- und Senfindustrie (z. B. Entkernungsmaschinen für Früchte, Fruchtputz-, Nußbearbeitungs-, Nußschäl- und Obstschälmaschinen, Obstwäscher, Fischbearbeitungs- und Gurkeneinlegemaschinen, Gemüsewaschmaschinen, Passier-, Krautschneide- und -teilmaschinen)	kg
8472 27	für die Speiseöl- und Speisefettindustrie (z. B. Ölmüllereimaschinen, Vakuumneter, Margarineformmaschinen)	kg
8472 31	für die Verarbeitung von Kaffee und Tee (z. B. Kaffeeaufbereitungsmaschinen, Kaffee-Ersatz-Mischmaschinen, Teemischmaschinen, Großkaffeemühlen für gewerbliche Zwecke)	kg
8472 39	für andere Zweige der Nahrungs- und Genußmittelindustrie sowie für das Hotel- und Gaststättengewerbe (z. B. Bierdruck-	

Abschnitt XVI. Maschinen und Apparate; elektrotechnische Waren

Nummer	Warenbenennung	Maßstab
	apparate, Brotschneide-, Gemüsezerkleinerungs-, Käseschneide-, Kartoffelschäl-, Kartoffelwasch-, Mayonnaise-, Messerputz- und -schärfmaschinen, Besteck- und Silberpoliermaschinen, Kartoffelflockenmühlen), ausgenommen Großkochgeräte (7346 70)	kg
8472 41	für die Bleistift-, Bürsten-, Zündholzindustrie und verwandte Industrien	kg
8472 45	für Feuerlöschzwecke (z. B. Aufbauten für Kraftfahrgrößgeräte, ortsfeste und ortsbewegliche Schaum- und Kohlensäurefeuerlöschleinrichtungen, ortsfeste Löscheinrichtungen für Löschboote und Schiffe, Sprinklereinrichtungen, mechanische Feuerwehroleitern, Feuerlöschkanonen), ausgenommen Pumpen für Feuerlöschzwecke (8412 13), Spezialfahrzeuge mit feuerwehrtechnischen Aufbauten (Kap. 87), Feuerlöschgranaten und Handfeuerlöschvorrichtungen mit Ladung (3824 50)	kg
8472 48	für die chemische Oberflächenbehandlung und -veredelung, auch vollständige Anlagen	kg
8472 49	für die chemische Industrie (z. B. Feinmühlen und Kolloidmühlen zum Zerkleinern von anderen als harten Stoffen), ausgenommen die unter die Nrn. 8420 51 bis 8420 59 fallenden	kg
	für die Wasseraufbereitung und -reinigung, auch vollständige Anlagen:	
8472 50	auf chemischem Wege	kg
8472 52	auf mechanischem Wege	kg
8472 55	für die pharmazeutische Industrie (z. B. Tablettiermaschinen, Drogenschneidemaschinen, Granuliermaschinen, Rührwerke, Verreibungsmaschinen)	kg
8472 57	für die Farben-, Seifen- und Kerzenindustrie	kg
8472 59	für die Kunststoff-, Linoleumindustrie und verwandte Industrien (z. B. Kalibriermaschinen, Kunststoffwalz- und -gießmaschinen)	kg
	für die Textilindustrie:	
8472 61	Zellstoffwaren- und Verbandstoffherstellungsmaschinen, ausgenommen die unter die Nrn. 8437 10 bis 8437 75 fallenden	kg
8472 65	Maschinen und Apparate für das Polsterergewerbe (z. B. Matratzenfüllmaschinen), ausgenommen die unter die Nrn. 8436 20 bis 8436 60 fallenden	kg
8472 69	andere Maschinen, Apparate und mechanische Geräte für die Textilindustrie	kg
	für andere Zwecke:	
8472 71	Kokereianlagen	kg
8472 75	Maschinen und Apparate für die Herstellung von Batterien, Elementen und Akkumulatoren sowie von Schweiß- und Kohleelektroden	kg

Abschnitt XVI. Maschinen und Apparate; elektrotechnische Waren

Nummer	Warenbenennung	Maßstab
8472 77	Universal-Misch-, -Knet- und -Siebmaschinen	kg
8472 79	andere Maschinen, Apparate und mechanische Geräte	kg
	Ersatz- und Einzelteile für Maschinen und Apparate:	
8472 91	für die Nahrungs- und Genußmittelindustrie	kg
8472 93	für die Bleistift-, Bürsten-, Zündholzindustrie und verwandte Industrien	kg
8472 94	für Feuerlöschzwecke	kg
8472 95	für die chemische Industrie, für die chemische Oberflächenbehandlung und -veredelung, für die Wasseraufbereitung und Wasserreinigung	kg
8472 96	für die pharmazeutische Industrie, Farben-, Seifen- und Kerzenindustrie	kg
8472 97	für die Kunststoff-, Linoleumindustrie und verwandte Industrien	kg
8472 98	für die Textilindustrie	kg
8472 99	für andere Zwecke	kg

Armaturen und Apparate zur Regelung von Strömungen (Flüssigkeiten, Dampf oder Gas) in Leitungen, aus unedlen Metallen, auch automatisch:

8473 10	Großarmaturen (z. B. Schieber für alle Durchflußmittel, Plattenschieber, Keilschieber, Ringkolbenschieber, Ventile, wie Fuß- und Zwischenventile, Gasventile, Rückschlagklappen, Hydranten und Brunnen, Über- und Unterflurhydranten, Straßen-Ventil- und Trinkspringbrunnen, Drosselklappen)	kg
8473 20	Dampf- und Säurearmaturen (z. B. Absperrventile in Durchgangs- und Eckform, Kreuz- und Wechselventile, Rückschlagventile, Schwimmer- und Entlüftungsventile, Schnellschluß- und Rohrbruchventile, Mehrwegventile, Sicherheits- und Überströmventile, Hähne, Durchgangs- und Mehrweghähne, Hähne mit und ohne Stopfbüchsen, Leichtschalthähne, Schmiedehähne, beheizbare Hähne, Kondenstöpfe), ausgenommen Absperr- und Rückschlagventile und Hähne, wie sie unter Feuerlösch-, Heizungs-, Klein- und Sonderarmaturen aufgeführt sind	kg
8473 30	Heizungsarmaturen (z. B. Heizungsregulierventile und -hähne, Muffen- und Flanschenschieber und -ventile, Heizungssicherheitsventile, Heizungs-drosselklappen, Entleerungshähne und -ventile, Luftventile, Muffenkonushähne), ausgenommen Fernheizungsarmaturen (8473 10 und 8473 20)	kg
8473 40	Feuerlöscharmaturen (z. B. Absperrschieber mit Kupplungsanschluß, Ventile, Wandhydranten, Übergangs- und Verbindungsstücke, Verteilungsstücke, Strahlrohre, Standrohre)	kg
8473 50	Preßluftarmaturen	kg
8473 60	Druckgasarmaturen (z. B. Stahlflaschenabsperr- und -leitungsventile)	kg

Abschnitt XVI. Maschinen und Apparate; elektrotechnische Waren

Nummer	Warenbenennung	Maßstab
	Kleinarmaturen:	
8473 71	Kleinwasserarmaturen, Gartenarmaturen und Regner (z. B. Durchgangs- und Auslaufventile, Konushähne, Gartenventile) ..	kg
8473 79	andere (z. B. Gasherdhähne, Sonderarmaturen für Gasherde und Öfen, sanitäre Armaturen, wie Auslaufventile, Badebatterien, Brausegarnituren, Spültischgarnituren, Spültischbatterien, Klosettzeitpüler, Kleinarmaturen für Verbrennungsmotoren)	kg
8473 80	andere	kg
	Wälzlager (Kugel-, Nadel-, Tonnen- und Rollenlager aller Art):	
8474 10	Wälzlager (z. B. Kugel-, Rollen-, Tonnen- und Nadellager), auch zerlegt, ausgenommen Kugelhalter mit Kugeln für Fahrräder (8711 59)	kg
	Ersatz- und Einzelteile:	
8474 92	kalibrierte Kugeln, Nadeln, Laufrollen und andere kalibrierte Rollen, ausgenommen Fahrradkugeln (8711 59)	kg
8474 99	andere (z. B. Ringe, Lochscheiben, Anschläge)	kg
	Wellen, Getriebe und Getriebeteile, Schwungräder, Riemenscheiben und andere Vorrichtungen zur Kraftübertragung für Maschinen und Apparate, anderweit weder genannt noch inbegriffen, ausgenommen die in das Kapitel 87 fallenden Teile für Kraftwagen oder Motorschlepper:	
8475 10	bearbeitete Transmissionswellen aller Art, ausgenommen gerade Wellen mit gleichförmigem Profil (Kap. 73)	kg
8475 20	Transmissionen	kg
	Riemenscheiben:	
8475 31	aus Holz	kg
8475 39	andere, einschließlich Schwungräder	kg
	Getriebe:	
8475 40	für Tiefpumpen für Erdölgeräte (sogenannte Tiefpumpen-antriebe)	kg
	andere Getriebe:	
8475 41	stufenlos regelbar	kg
8475 49	andere	kg
8475 50	Kupplungen	kg
8475 60	Zahnräder für den allgemeinen Maschinenbau	kg
8475 70	Lagerböcke, Lagerschalen, Gleitlager, Sperringe und dergleichen ..	kg
8475 80	andere Vorrichtungen zur Kraftübertragung	kg
	Ersatz- und Einzelteile:	
	für Getriebe:	
8475 91	aus Gußeisen	kg
8475 92	aus schmiedbarem Guß	kg
8475 93	andere	kg

Abschnitt XVI. Maschinen und Apparate; elektrotechnische Waren

Nummer	Warenbenennung	Maßstab
--------	----------------	---------

für andere Vorrichtungen zur Kraftübertragung:

8475 97	aus Gußeisen	kg
8475 98	aus schmiedbarem Guß	kg
8475 99	andere	kg

8476 00	Metallische Dichtungsmassen; Zusammenstellungen und Sätze von Dichtungen verschiedener Art für Maschinen, Fahrzeuge und Leitungen, in Säckchen, Umschlägen oder dergleichen	kg
---------	-----------------------------------------------------------------------------------------------------------------------------------------------------------------------------------	----

Teile von Maschinen, Apparaten und mechanischen Geräten, anderweit weder genannt noch inbegriffen:

aus unedlen Metallen:

roh:

	aus Gußeisen, mit einem Stückgewicht:	
8477 11	von 2000 kg oder weniger	kg
8477 15	von mehr als 2000 kg	kg
	aus schmiedbarem Guß, mit einem Stückgewicht:	
8477 21	von 2000 kg oder weniger	kg
8477 25	von mehr als 2000 kg	kg
	aus anderem Schmiedeeisen, mit einem Stückgewicht:	
	von 250 kg oder weniger:	
8477 27	Gesensschmiedestücke	kg
	Freiformschmiedestücke:	
8477 28	von weniger als 125 kg	kg
8477 29	von 125 bis 250 kg	kg
8477 30	andere	kg
8477 33	von mehr als 250 bis 2000 kg	kg
8477 35	von mehr als 2000 kg	kg
8477 41	aus Kupfer	kg
8477 45	aus Aluminium oder Magnesium	kg
8477 49	aus anderen unedlen Metallen	kg

bearbeitet:

	aus Gußeisen, mit einem Stückgewicht:	
8477 51	von 2000 kg oder weniger	kg
8477 55	von mehr als 2000 kg	kg
	aus schmiedbarem Guß, mit einem Stückgewicht:	
8477 61	von 2000 kg oder weniger	kg
8477 65	von mehr als 2000 kg	kg
	aus anderem Schmiedeeisen, mit einem Stückgewicht:	
	von 250 kg oder weniger:	
8477 67	Gesensschmiedestücke	kg
	Freiformschmiedestücke:	
8477 68	von weniger als 100 kg	kg
8477 69	von 100 bis 250 kg	kg
8477 70	andere	kg
8477 73	von mehr als 250 bis 2000 kg	kg
8477 75	von mehr als 2000 kg	kg

Abschnitt XVI. Maschinen und Apparate; elektrotechnische Waren

Nummer	Warenbenennung	Maßstab
8477 81	aus Kupfer	kg
8477 83	aus Nickel	kg
8477 85	aus Aluminium oder Magnesium	kg
8477 89	aus anderen unedlen Metallen	kg
8477 91	aus Holz	kg
8477 99	aus anderen Stoffen	kg

Kapitel 85

**Elektrische Maschinen und Apparate sowie andere
elektrotechnische Erzeugnisse**
Allgemeine Anmerkung.

Ausgenommen von diesem Kapitel sind:

- a) elektrische Werkzeuge, Werkzeugmaschinen, Staubsauger, Bohrer-
maschinen, Waschmaschinen, Wasch-Trockenmaschinen, Wring-
maschinen und Ventilatoren, soweit sie nicht unter die Nrn. 8506 11
bis 8510 90 fallen; elektrische Pumpen, Kühlschränke; Maschinen
und Apparate zum Heben und Fördern, mit elektrischem Antrieb;
andere, nicht besonders aufgeführte Arbeitsmaschinen, Apparate
und mechanische Geräte, in Verbindung mit elektrischen Antriebs-
maschinen (Kap. 84);
- b) Lokomotiven und Triebwagen mit elektrischem Antrieb (Kap. 86);
- c) Motorschlepper und Kraftwagen mit Elektromotoren; Elektro-
karren (Kap. 87);
- d) Tonfilmapparate, Elektrizitätszähler, elektromedizinische Apparate,
in denen die Elektrizität nur Kraftübertragung oder Antriebsmittel
ist (Kap. 90), sowie elektrische Meßgeräte (Nrn. 9028 11 bis 9028 90);
- e) elektrische Uhren (Kap. 91);
- f) elektrische Tonaufnahme- und Tonwiedergabegeräte und Teile
davon; elektrische, elektroakustische und radioelektrische Klaviere
und Orgeln (Kap. 92);
- g) Spiele und Spielzeug (Kap. 97);
- h) Feuerzeuge und Gasanzünder mit elektrischer Zündung (Kap. 98).

**Elektrische Generatoren und Motoren, Transformatoren, Um-
former und ähnliche Maschinen und Apparate, anderweit weder
genannt noch inbegriffen:**

	elektrische Generatoren und Motoren:	
8501 12	von 0,5 kW bzw. kVA oder weniger	kg u. St
8501 19	von mehr als 0,5 bis 10 kW bzw. kVA	kg u. St
8501 21	von mehr als 10 bis 100 kW bzw. kVA	kg u. St
	von mehr als 100 bis 1000 kW bzw. kVA:	
8501 25	Generatoren	kg u. St
8501 27	Motoren	kg u. St
	von mehr als 1000 bis 6000 kW bzw. kVA:	
8501 31	Generatoren	kg
8501 33	Motoren	kg
	von mehr als 6000 kW bzw. kVA:	
8501 35	Generatoren	kg
8501 37	Motoren	kg
	rotierende Umformer (z. B. Einankerumformer, Motor-Generatoren, Frequenzmaschinen, rotierende Phasenschieber):	
8501 41	von 1000 kW oder weniger	kg u. St
8501 43	von mehr als 1000 kW	kg u. St

Abschnitt XVI. Maschinen und Apparate; elektrotechnische Waren

Nummer	Warenbenennung	Maßstab
	vollständige Stromerzeugungsaggregate:	
	Dampfturbosätze, mit einer Leistung:	
8501 50	von 6000 kW oder weniger	kg
8501 56	von mehr als 6000 bis 40 000 kW	kg
8501 60	von mehr als 40 000 kW	kg
	vollständige, durch Verbrennungsmotoren angetriebene Kolbenkraftmaschinensätze, mit einer Leistung:	
8501 61	von 100 kW oder weniger	kg
8501 62	von mehr als 100 bis 1000 kW	kg
8501 63	von mehr als 1000 kW	kg
	vollständige, durch Dampfmaschinen angetriebene Kolben- kraftmaschinensätze, mit einer Leistung:	
8501 64	von 100 kW oder weniger	kg
8501 65	von mehr als 100 bis 1000 kW	kg
8501 66	von mehr als 1000 kW	kg
	andere vollständige Stromerzeugungsaggregate (z. B. an- getrieben durch Wasserkraftmaschinen, Windmotoren), mit einer Leistung:	
8501 67	von 100 kW oder weniger	kg
8501 68	von mehr als 100 bis 1000 kW	kg
8501 69	von mehr als 1000 kW	kg
	Transformatoren (z. B. Leistungstransformatoren, Meßwandler, Frequenzwandler, Erdschluß- und Kurzschlußspulen, auch Drosselspulen), ausgenommen Schweißtransformatoren (851413):	
	Stromwandler, für eine Spannung:	
8501 71	von 30 kV oder weniger	kg u. St
8501 72	von mehr als 30 kV	kg u. St
	Spannungswandler, für eine Spannung:	
8501 73	von 30 kV oder weniger	kg u. St
8501 74	von mehr als 30 kV	kg u. St
8501 75	Drosselspulen (Kurzschluß-, Erdschluß-Spulen und ähnliche) ..	kg
8501 76	Kleintransformatoren bis 1 kVA Einphasen- bzw. 1,5 kVA Dreiphasenleistung	kg
	andere Transformatoren, mit einer Leistung:	
8501 77	von 1600 kVA oder weniger	kg u. St
8501 78	von mehr als 1600 bis 10 000 kVA	kg
8501 79	von mehr als 10 000 kVA	kg
	Stromrichter, ausgenommen Gleichrichterröhren:	
8501 81	Stromrichter mit Eisen- oder Glasgefäß	kg
8501 85	mechanische Stromrichter (z. B. Kontaktgleichrichter)	kg u. St
8501 87	Selen- und Kupferoxydulgleichrichter	kg
8501 89	andere Stromrichter (z. B. Glühkathodengleichrichter)	kg

Abschnitt XVI. Maschinen und Apparate; elektrotechnische Waren

Nummer	Warenbenennung	Maßstab
Ersatz- und Einzelteile:		
8501 91	Gehäuse für elektrische Generatoren, Motoren oder für rotierende Umformer, auch mit Ständer ohne Wicklung; Läufer und Ständer ohne Wicklung	kg
andere Ersatz- und Einzelteile:		
8501 95	für Generatoren, Motoren und rotierende Umformer	kg
8501 97	für Transformatoren	kg
8501 98	für Stromrichter	kg
Anmerkung.		
In der Ausfuhr fallen vollständige Kraftwerke unter die Nr. 8538 00.		
Elektromagnetische Apparate, anderweit weder genannt noch inbegriffen:		
8502 10	Lasthebemagnete	kg
8502 80	andere elektromagnetische Apparate (z. B. magnetische Aufspannvorrichtungen, Brems- und Bremslüftmagnete, elektromagnetische Kupplungen, Magnetscheider, Magnethämmer, Magnetrüttler)	kg
8503 00	Magnete	kg
Primärelemente:		
8504 10	Naßelemente	kg
Trockenelemente:		
8504 81	Plattenbatterien und Plattenzellen	kg
8504 89	andere Trockenelemente und -batterien	kg
8504 90	Ersatz- und Einzelteile (z. B. Kohlebeutel, Zinkbecher, Zinkmäntel)	kg
Elektrische Akkumulatoren:		
Bleiakkumulatoren:		
8505 11	ortsfeste	kg
8505 19	andere Bleiakkumulatoren (z. B. Kraftfahrzeugbatterien)	kg
8505 80	alkalische und andere Akkumulatoren	kg
Teile:		
Platten:		
8505 91	für Bleiakkumulatoren	kg
8505 94	für alkalische und andere Akkumulatoren	kg
Gefäße und andere Teile:		
8505 95	aus Glas	kg
8505 96	aus Hartkautschuk oder aus Kunststoffen	kg
8505 99	aus anderen Stoffen	kg

Abschnitt XVI. Maschinen und Apparate; elektrotechnische Waren

Nummer	Warenbenennung	Maßstab
Elektrische Werkzeuge und Werkzeugmaschinen, anderweit weder genannt noch inbegriffen, tragbar oder von Hand zu führen:		
8506 11	ausschließlich für die Holzbearbeitung (z. B. Handkettensägen, -bandsägen, -kreissägen, -hobelmaschinen, -kettenfräsmaschinen und -stemmaschinen, -schleif- und -poliermaschinen)	kg u. St
8506 15	für die Bearbeitung anderer Stoffe (z. B. Handbohrmaschinen, Blechsheeren, Schraubenzieher, Gewindeschneider, Hämmer, Stampfer und Rüttler [Vibratoren], Motoren mit biegsamer Welle, Handzuschneidemaschinen sowie andere Elektrowerkzeuge und elektrische Werkzeugmaschinen), ausgenommen elektromagnetische Werkzeuge (8502 80)	kg u. St
Ersatz- und Einzelteile für elektrische Werkzeuge und Werkzeugmaschinen:		
8506 91	für die Holzbearbeitung	kg
8506 95	für die Bearbeitung anderer Stoffe	kg
Elektrische Staubsauger und Bohnermaschinen für den Haushalt:		
8507 10	Staubsauger	kg u. St
8507 50	Bohnermaschinen, einschließlich Staubsaugbohner	kg u. St
8507 90	Ersatz- und Einzelteile	kg
Elektrische Waschmaschinen, kombinierte Wasch- und Trocknenmaschinen für Wäsche oder Geschirr und elektrische Wringmaschinen, für den Haushalt, auch mit Heizvorrichtung:		
8508 10	vollständige Maschinen	kg u. St
8508 90	Ersatz- und Einzelteile	kg
Ventilatoren mit einer Höchstleistung von 600 Watt:		
8509 10	Ventilatoren (z. B. Wandringventilatoren, Tischventilatoren, Deckenventilatoren), ausgenommen Gebläse	kg u. St
8509 90	Ersatz- und Einzelteile	kg
Elektromechanische Geräte für den Haushalt, anderweit weder genannt noch inbegriffen, mit einem Höchstgewicht von 15 kg:		
8510 80	elektromechanische Haushaltsgeräte (z. B. Kaffeemühlen, Messerputzmaschinen, Schneeschläger, Mixer)	kg
8510 90	Ersatz- und Einzelteile	kg
Elektrische Rasierapparate, Haarschneide- und andere Schermaschinen:		
8511 10	elektrische Rasierapparate, Haarschneide- und Schermaschinen ..	kg
8511 90	Ersatz- und Einzelteile, ausgenommen Scherblätter, Schermesser (8205 91 bis 8205 99)	kg

Abschnitt XVI. Maschinen und Apparate; elektrotechnische Waren

Nummer	Warenbenennung	Maßstab
Elektrische Zündapparate für Kolbenverbrennungsmotoren:		
8512 10	Magnetzündapparate aller Art, einschließlich Lichtzündmaschinen	kg
8512 70	andere Zündeinrichtungen (z. B. Zündverteiler und Zündspulen)	kg
8512 80	Teile und Zubehör von Magnetzündapparaten und anderen Zündeinrichtungen (z. B. Unterbrecher, Verteilerköpfe)	kg
8512 90	Zündkerzen und Glühkerzen, auch Teile davon	kg
Elektrische Ausrüstungen für Fahrräder, Kraftfahrzeuge, Flugzeuge, Wasserfahrzeuge und andere Fahrzeuge, anderweit weder genannt noch inbegriffen:		
Anlasser:		
8513 11	für Kraftfahrzeuge	kg u. St
8513 19	für andere Fahrzeuge	kg u. St
Lichtmaschinen (Dynamos):		
8513 21	für Fahrräder	kg u. St
8513 22	für Motorräder und andere Kraftfahrzeuge	kg u. St
8513 29	für andere Fahrzeuge	kg u. St
Scheinwerfer, Leuchten, Positionslaternen und dergleichen:		
für Fahrräder:		
8513 33	in Verbindung mit Lichtmaschinen	kg
8513 34	andere	kg
8513 35	für Motorräder	kg
8513 36	für andere Kraftfahrzeuge	kg
8513 39	für andere Fahrzeuge	kg
8513 50	Signalgeräte	kg
andere Geräte (z. B. Scheibenwischer, Nebel- und Frostschutzeinrichtungen):		
8513 81	für Kraftfahrzeuge	kg
8513 89	für andere Fahrzeuge	kg
8513 90	Ersatz- und Einzelteile zu elektrischen Ausrüstungen	kg
Elektrowärmegeräte:		
elektrische Geräte und Maschinen aller Art zum Schweißen von Metallen:		
8514 11	umlaufende Lichtbogenschweißmaschinen, auch Umformer ...	kg u. St
8514 13	Lichtbogenschweißtransformatoren und Lichtbogenstromrichter	kg u. St
Widerstandsschweißmaschinen:		
8514 15	Stumpfschweißmaschinen	kg
8514 16	Punktschweißmaschinen	kg
8514 17	Nahtschweißmaschinen	kg
8514 19	andere elektrische Schweißgeräte (z. B. Kleinschweißgeräte, auch Signiergeräte)	kg

Abschnitt XVI. Maschinen und Apparate; elektrotechnische Waren

Nummer	Warenbenennung	Maßstab
8514 21	Kunststoffschweißmaschinen	kg u. St
8514 25	elektrische Lötgeräte und Lötmaschinen (z. B. LötKolben, Bandsägenlötapparate)	kg
	elektrische Industrieöfen:	
8514 32	Industrieöfen mit Widerstandsheizung zum Glühen, Trocknen, Härten oder Schmelzen	kg
8514 33	Infrarottrockeneinrichtungen	kg
8514 36	Lichtbogen- und Induktionsschmelzöfen	kg
8514 37	Induktionsanlagen zur Materialbehandlung in Wechselfeldern (Wärmebehandlungseinrichtungen auf der Grundlage von Netz-, Mittel- oder Hochfrequenz)	kg
8514 39	Laboratoriums- und Kleinöfen (auch Dentalöfen) bis 50 kg Gewicht	kg
8514 40	elektrische Öfen für gewerbliche Zwecke (z. B. Backöfen, Großkochgeräte, Bratpfannen, Herde), auch ausgemauert	kg
	elektrische Öfen, Herde und Kochplatten für den Haushalt:	
8514 50	Haushaltsherde, auch kombiniert	kg u. St
8514 52	Kleinherde mit Bratröhre (zum Aufstellen auf Tischen, Gestellen usw. bestimmt)	kg u. St
8514 53	Doppelkochplatten und Tischherde (ohne Bratröhre)	kg u. St
8514 55	Einzelkochplatten	kg u. St
8514 59	andere elektrische Öfen (z. B. Heizöfen, Radiatoren)	kg
	elektrische Bügeleisen:	
8514 62	mit Temperaturregelung	kg u. St
8514 63	andere elektrische Bügeleisen	kg u. St
8514 65	Elektrowärmegeräte aus Porzellan mit in der keramischen Masse eingebetteten Widerständen	kg
	andere Elektrowärmegeräte, anderweit weder genannt noch inbegriffen:	
8514 71	Wasserkocher	kg u. St
8514 72	Elektrobrat- und -backgeräte (z. B. Backhauben, Bratröhren) ..	kg u. St
8514 73	Heizkissen und Heizteppiche	kg u. St
8514 75	Luftduschen und Händetrockner	kg u. St
8514 76	Haushaltskaffee- und Haushaltsteemaschinen	kg u. St
8514 78	Brotröster, Waffeleisen und ähnliche Elektrowärmegeräte ...	kg
8514 81	Heißwasserspeicher und Durchlauferhitzer	kg u. St
8514 82	Tauchsieder bis 1000 Watt	kg u. St
8514 83	Großtauchsieder (über 1000 Watt)	kg u. St
8514 84	Großkaffeemaschinen mit einem Nutzhalt von mehr als 2 Liter	kg u. St
8514 85	Dauerwellapparate	kg u. St
8514 86	Trockenhauben	kg u. St
8514 87	Bügelmaschinen	kg u. St
8514 89	andere Elektrowärmegeräte (z. B. Leimkocher, Brutschränke, Sterilisatoren, Futterdämpfer)	kg
	Ersatz- und Einzelteile:	
8514 91	elektrische Heizelemente	kg

Abschnitt XVI. Maschinen und Apparate; elektrotechnische Waren

Nummer	Warenbenennung	Maßstab
	andere Ersatz- und Einzelteile:	
8514 92	für Geräte und Maschinen zum Schweißen	kg
8514 93	für Industrieöfen und Öfen für gewerbliche Zwecke	kg
8514 99	für andere Elektrowärmegeräte	kg
8515 00	Elektrische Bogenlampen	kg
	Tragbare elektrische Lampen (Leuchten) zum Betrieb mit eigener Energiequelle (mit Primärelementen, mit Akkumulatoren, magnetische und dergleichen) sowie Gehäuse für solche Lampen:	
8516 10	Taschenlampen und Taschenlampenhüllen	kg
8516 80	andere tragbare elektrische Lampen	kg
	Röntgenapparate und Zubehör:	
8517 10	Röntgenapparate für medizinische und andere Zwecke	kg
8517 91	Röntgenröhren und Röntgenventilröhren	kg u. St
8517 99	Röntgenschirme und anderes Zubehör sowie Teile	kg
	Elektrische Apparate für ärztliche, zahnärztliche oder tierärztliche Zwecke, anderweit weder genannt noch inbegriffen, mit Ausnahme der Apparate, bei denen die Elektrizität nur Mittel zur Kraftübertragung oder zum Antrieb ist:	
8518 10	Apparate für Wärme- und Lichttherapie (z. B. Lichtbäder, Solluxlampen, Quarzlampen und dergleichen)	kg
8518 51	Elektro-Kardiographen und Elektro-Encephalographen	kg
	Hochfrequenzapparate für medizinische Zwecke:	
8518 52	für Diathermie, Kurzwellen- und Ultrakurzwellentherapie ...	kg
8518 53	andere Hochfrequenzapparate	kg
8518 54	Ultraschallgeräte für medizinische Zwecke	kg
8518 59	andere elektromedizinische Apparate (z. B. für Faradisation, Galvanisation, Kaustik, Koagulation, Endoskopie)	kg
8518 70	elektrodentale Apparate, ausgenommen Dentalöfen (8514 39) und Zahnbohrgeräte (Kap. 90)	kg
8518 90	Ersatz- und Einzelteile	kg
	Geräte für Drahtnachrichtentechnik, anderweit weder genannt noch inbegriffen:	
	für Fernsprechzwecke:	
8519 10	Geräte und Einrichtungen für den Fernsprechweitverkehr (z. B. Trägerfrequenzeinrichtungen, auch über Hochspannungsleitungen, Fernleitungsverstärker; Geräte für Hochfrequenzdrahtfunk)	kg
8519 20	andere Fernsprechgeräte und -einrichtungen (z. B. Fernsprechapparate und Vermittlungseinrichtungen für den Fern- und Nahverkehr, auch für Haustelexphonie, Gruben, Schiffe usw.) ..	kg

Abschnitt XVI. Maschinen und Apparate; elektrotechnische Waren

Nummer	Warenbenennung	Maßstab
	für Telegraphie und andere Zwecke (ausgenommen drahtlose Übermittlung):	
8519 50	Bildtelegraphiegeräte	kg
8519 60	Fernschreib- und Telegraphenapparate	kg
8519 70	Vermittlungs- und Übertragungsgeräte für den Fernschreib- und Telegraphieverkehr	kg
8519 80	andere Drahtnachrichtengeräte (z. B. Fernsteuer-, Fernwirk- und Meßwertübertragungseinrichtungen mit Trägerfrequenzströmen, auch über Hochspannungsleitungen), ausgenommen selbsttätige Regel- und Steuereinrichtungen (8527 66 bis 8527 68)	kg
	Ersatz- und Einzelteile:	
8519 91	für Fernsprengeräte	kg
8519 99	für Telegraphie- und andere Drahtnachrichtengeräte	kg
	Mikrophone, elektrische Verstärker und Lautsprecher für alle Zwecke:	
8520 10	Mikrophone (z. B. Tisch-, Stand-, Kristall-, Bändchen-, Kondensatormikrophone und dynamische Mikrophone)	kg
8520 30	Tonfrequenzverstärker (z. B. Mikrophonverstärker, Leistungsverstärker, Mehrzweckverstärker und Endstufen), auch mit eingebautem Lautsprecher	kg
8520 50	Lautsprecher	kg u. St
8520 90	Ersatz- und Einzelteile	kg
8521 00	Elektrische Hörapparate für Schwerhörige	kg
	Hochfrequenzgeräte für drahtloses Senden oder Empfangen, auch Teile davon und Zubehör, anderweit weder genannt noch inbegriffen:	
8522 12	vollständige Sendeanlagen für Rundfunk oder Fernsehen	kg
8522 14	Sendegeräte für Rundfunk oder Fernsehen, einschließlich Ballempfänger	kg
8522 22	vollständige Funkanlagen, ausgenommen die für Rundfunk oder Fernsehen geeigneten Anlagen	kg
	Funkgeräte (Sender, Sendeempfangsgeräte, Empfänger), ausgenommen die für Rundfunk oder Fernsehen geeigneten Geräte:	
8522 23	ortsfeste	kg
8522 25	bewegliche	kg

Abschnitt XVI. Maschinen und Apparate; elektrotechnische Waren

Nummer	Warenbenennung	Maßstab
	Empfangsgeräte, auch mit Plattenspielern oder sonstigen Schallaufnahme- und -wiedergabegeräten:	
	Rundfunkempfänger:	
8522 52	Koffer-(Reise-)Empfänger	kg u. St
8522 53	Autoempfänger	kg u. St
8522 54	andere Rundfunkempfänger	kg u. St
8522 55	Fernsehempfänger, auch mit kombinierten Rundfunkempfangsteilen	kg u. St
8522 70	andere Hochfrequenzgeräte (z. B. Vorrichtungen für Fernlenkung, Funkmessung, Funklotung, Funkpeilung oder dergleichen; Fernsehaufnahmegeräte für unmittelbare Übertragung und dergleichen)	kg
	Zubehör, Ersatz- und Einzelteile:	
	Schränke, Gehäuse und Teile davon:	
8522 81	aus Holz	kg
8522 89	aus anderen Stoffen	kg
8522 91	Antennenanordnungen für Rundfunk- und Fernsehempfang ..	kg
8522 94	Halbleiter für Hochfrequenzzwecke (z. B. Kristall-Dioden und -Trioden)	kg
	andere Ersatz- und Einzelteile:	
8522 95	für Rundfunk- und Fernsehempfänger	kg
8522 99	für andere Geräte	kg
	Prüf- und Suchgeräte, die mit Ultraschall oder elektromagnetischen Wellen arbeiten:	
8523 10	Prüf- und Suchgeräte (z. B. Geräte für Funkmutung [geophysikalische Meßgeräte], für Materialprüfung und Ultraschallgeräte für Lotung)	kg
8523 90	Ersatz- und Einzelteile	kg
	Elektrische Signal- und Sicherheitsgeräte; Signal- und Sicherungsgeräte für den Verkehr, anderweit weder genannt noch inbegriffen:	
8524 10	Bahnsignal- und Bahnsicherungsgeräte (z. B. Geräte für den Rangierdienst, für Stellwerke, Bahnhöfe und für die Streckensicherung)	kg
8524 30	Verkehrssignalgeräte für den Straßen-, Schiffs- und Luftverkehr	kg
8524 50	Läute- und Signalapparate sowie Anzeige- und Signaltafeln für Wohnungen, Büros, Hotels und dergleichen	kg
8524 81	Fernsignalgeräte und Grubensignalvorrichtungen	kg
8524 89	andere elektrische Signal- und Sicherheitsgeräte (z. B. gegen Diebstahl, Feuer und dergleichen)	kg
8524 90	Ersatz- und Einzelteile	kg

Abschnitt XVI. Maschinen und Apparate; elektrotechnische Waren

Nummer	Warenbenennung	Maßstab
Elektrische Geräte, anderweit weder genannt noch inbegriffen:		
8525 11	Geräte und Einrichtungen für Galvanotechnik	kg
8525 15	Geräte und Einrichtungen für Elektrolyse	kg
8525 50	elektrophysikalische Geräte (z. B. Ultraschallgeräte und Ultra- violett-Bestrahlungsgeräte für nichtmedizinische Zwecke)	kg
8525 60	Hochfrequenz-Industriegeneratoren (z. B. Röhrengeneratoren für Wärmebehandlungseinrichtungen)	kg
8525 80	andere elektrische Geräte	kg
8525 90	Ersatz- und Einzelteile	kg
Elektrische Kondensatoren:		
Starkstromkondensatoren:		
Festkondensatoren:		
8526 11	Phasenschieber- und Motorkondensatoren	kg
8526 19	andere Festkondensatoren	kg
8526 30	Regelkondensatoren	kg
Kondensatoren für Fernmelde- und Hochfrequenztechnik:		
8526 51	Elektrolytkondensatoren	kg
8526 59	Roll-, Wickel- und Blockkondensatoren, auch mit keramischem Dielektrikum	kg
8526 70	andere (z. B. Dreh- oder Regelkondensatoren)	kg
Elektrische Geräte zum Schalten, Regeln oder Verteilen des Stroms oder der Spannung, anderweit weder genannt noch inbegriffen; Festwiderstände, ausgenommen Heizwiderstände:		
vollständige Schalt- und Verteilungseinheiten sowie Schalt- warten und dergleichen:		
für Hochspannung:		
8527 11	von 30 kV oder weniger	kg
8527 12	von mehr als 30 kV	kg
8527 15	für Niederspannung	kg
Hochspannungsschaltgeräte für Betriebsspannungen von mehr als 750 Volt:		
Leistungsschalter:		
8527 21	von 30 kV oder weniger	kg
8527 22	von mehr als 30 kV	kg
Trennschalter:		
8527 23	von 30 kV oder weniger	kg
8527 24	von mehr als 30 kV	kg
8527 25	Hochspannungssicherungen und -einsätze	kg
8527 27	Antriebe und Steuerungen für Hochspannungsschalter	kg
8527 29	andere Hochspannungsschaltgeräte	kg
8527 30	Niederspannungsschaltgeräte für Betriebsspannungen bis 750 Volt (z. B. Hebel-, Walzen- und Druckknopfschalter, Strombegrenzer, Überstromauslöser, Schutz-, Lade- und Zellschalter, gekapselte Steckvorrichtungen, Zeitschalter ohne Uhrwerk)	kg

Abschnitt XVI. Maschinen und Apparate; elektrotechnische Waren

Nummer	Warenbenennung	Maßstab
8527 50	Installationsgeräte für Spannungen bis 750 Volt (z. B. Schalter, Steckdosen, Kupplungen, Fassungen, Verteilungstafeln, Sicherungselemente, Klemmleisten)	kg
8527 62	handbetätigte Anlasser und Regler (z. B. Luft-, Öl- und Flüssigkeitsanlasser, Controller und Fahrschalter)	kg
8527 63	Regelwiderstände für die Fernmelde-, Hochfrequenz-, Tonfrequenz- und Meßtechnik	kg
	selbsttätige Regel- und Steuergeräte, einschließlich vollständiger Regel- und Steueranlagen:	
8527 66	zur Regelung elektrischer Größen (z. B. Spannungsregler, Frequenzregler, Stromregler)	kg
8527 67	zur Regelung nichtelektrischer Größen (z. B. Temperaturregler, Druckregler)	kg
8527 68	andere selbsttätige Regel- und Steuergeräte	kg
8527 71	Überspannungsschutzapparate, Kathodenfallableiter	kg
8527 75	Schutz-, Hilfs- und Steuerrelais	kg
	Festwiderstände, ausgenommen Heizwiderstände und Heizelemente:	
8527 81	für die Starkstromtechnik (z. B. Belastungswiderstände für Kran-, Bahn- und Ladebetrieb)	kg
8527 85	für Fernmelde-, Hochfrequenz-, Tonfrequenz- und Meßtechnik sowie für andere Zwecke (z. B. Draht-, Masse-, Schichtwiderstände, temperatur- und spannungsabhängige Halbleiterwiderstände), ausgenommen Eisenwasserstoffwiderstandsröhren (8534 83)	kg
	Ersatz- und Einzelteile:	
8527 92	für Hochspannungsschaltgeräte	kg
8527 93	für Niederspannungsschaltgeräte	kg
8527 96	für Anlasser und Regler	kg
8527 97	für Geräte für Strom- und Spannungsschutz	kg
8527 99	für andere Geräte	kg
	Isolierte Drähte, Schnüre, Kabel und Stäbe für die Elektrotechnik, einschließlich der nur mit Firnis, Lack, Metallsalzen oder Metalloxiden isolierten, wie Lack- und Emaildrähte oder elektrolytisch oxydierte Drähte:	
8528 10	mit Anschlußstücken	kg
	ohne Anschlußstücke:	
	Kabel:	
8528 31	Fernmeldekabel	kg
	Starkstromkabel:	
8528 36	bis 1000 Volt	kg
8528 37	über 1000 Volt	kg
8528 39	Hochfrequenzsende- und -empfangskabel	kg

Abschnitt XVI. Maschinen und Apparate; elektrotechnische Waren

Nummer	Warenbenennung	Maßstab
	Drähte, Schnüre und Leitungen:	
8528 61	Fernmeldeleitungen	kg
	Starkstrom-Installationsleitungen:	
8528 66	gummi-isoliert	kg
8528 67	kunststoff-isoliert	kg
8528 68	mit anderen Stoffen isoliert	kg
8528 71	Lack- und Emaildrähte	kg
8528 75	umspinnene Drähte	kg
8528 79	andere Drähte, Schnüre und Leitungen	kg
	Teile und Gegenstände aus gepreßter oder geglühter Kohle oder aus Graphit, auch in Verbindung mit Metall, für die Elektrotechnik:	
8529 10	Elektroden für elektrische Bogenlampen, auch graphitisiert (z. B. Brennstifte)	kg
8529 20	Elementkohle (z. B. Batteriestifte)	kg
8529 30	Elektroden für elektrische Öfen, für Elektroheizung, für Elektroschweißen sowie Kohlen für Elektrolyse	kg
8529 40	Kohleblöcke, -platten, -stangen zur Herstellung von Kohlebürsten	kg
8529 50	Kohlebürsten für elektrische Maschinen und Apparate	kg
8529 60	Mikrophonkohle	kg
8529 80	andere Teile und Gegenstände (z. B. Kohlerohre, Kohlerringe, Kohlefäden, Blitzschutzkohle)	kg
	Isolatoren, auch in Verbindung mit Metallteilen:	
8530 10	aus Glas	kg
	aus keramischen Stoffen, Steatit, Sintermagnesit oder ähnlichen Stoffen:	
8530 31	nicht in Verbindung mit Metallteilen	kg
	in Verbindung mit Metallteilen:	
8530 35	Hochspannungsisolatoren, ausgenommen Stations- und Apparateisolatoren	kg
8530 37	Telephon-, Telegraphen- und Lichtleitungsisolatoren für Niederspannung	kg
8530 39	andere Isolatoren	kg
8530 50	aus Kunststoffen	kg
8530 90	aus anderen Stoffen (z. B. Asbest, Glimmer)	kg
	Isolierteile ohne Verbindung mit Metallteilen, für elektrische Maschinen und Apparate und Installationen, mit Ausnahme der Isolatoren:	
8531 10	aus Glas	kg
8531 30	aus keramischen Stoffen, Steatit, Sintermagnesit oder aus ähnlichen Stoffen	kg
8531 50	aus Kunststoffen	kg
8531 90	aus anderen Stoffen (z. B. Asbest, Glimmer)	kg

Abschnitt XVI. Maschinen und Apparate; elektrotechnische Waren

Nummer	Warenbenennung	Maßstab
--------	----------------	---------

Isolierrohre und Verbindungsstücke, einschließlich solcher aus Papier, Hartpapier oder dergleichen, mit Ausnahme der Rohre und Verbindungsstücke aus Kautschuk oder aus Kunststoffen:

8532 10	in Verbindung mit gefalztem Blechmantel	kg
8532 50	in Verbindung mit Stahlrohrmantel	kg
8532 90	andere Isolierrohre und Verbindungsstücke	kg

Anmerkung.

Isolierrohre und Verbindungsstücke aus Kautschuk fallen in das Kap. 40, aus Kunststoffen — ausgenommen Hartpapier — fallen in das Kap. 39.

Lampen und Röhren für elektrische Beleuchtung:

	Glühlampen (mit Glühfäden), luftleer oder gasgefüllt, für eine Spannung:	
8533 11	von 20 Volt oder mehr	kg u. St
8533 15	von weniger als 20 Volt	kg u. St
8533 20	Leuchtstofflampen, Leuchtstoffröhren und Leuchtströhren (Neonröhren)	kg u. St
8533 30	Glimmlampen	kg u. St
8533 40	Quecksilberdampflampen und Natriumdampflampen	kg u. St
8533 80	Magnesiumlampen und andere Lampen (z. B. Mischlichtlampen, Ultrablitzlichtlampen, Photoblitzlichtlampen)	kg u. St
8533 90	Einzelteile von Lampen und Röhren, anderweit weder genannt noch inbegriffen (z. B. Sockel, Wendel)	kg

Elektrische Röhren, nicht für Beleuchtungszwecke, anderweit weder genannt noch inbegriffen (z. B. Senderröhren, Empfänger- und Verstärkerrohren, Gleichrichterröhren [luftleer oder gasgefüllt], Photozellen [luftleer oder gasgefüllt], Fernsehröhren, Spannungs- und Stromregleröhren):

8534 11	Senderröhren, luft- oder wassergekühlt	kg u. St
	Empfänger-, Verstärker- und Kleingleichrichterröhren:	
8534 13	für Rundfunk- und Fernsehempfänger	kg u. St
8534 17	für andere Geräte	kg u. St
8534 81	Kathodenstrahlröhren, einschließlich Fernsehbildröhren	kg u. St
8534 83	Hochspannungsgleichrichterröhren; Spannungs- und Stromregleröhren (z. B. Stabilisatoren, Eisenwasserstoffwiderstandsröhren) ..	kg u. St
8534 89	andere Röhren (z. B. Magnetronen, Klystronen, Photozellen, Geiger-Müller-Zählrohre, Elektrometerröhren, Sekundärelektronenvervielfacheröhren)	kg u. St
8534 90	Einzelteile	kg
8535 00	Elektrische Teile von Maschinen und Apparaten, anderweit weder genannt noch inbegriffen	kg

Anmerkung.

Unter diese Nummer fallen nur Teile mit Klemmen, Isolierung, Spulen, Kontakten oder mit anderen charakteristischen Merkmalen elektrotechnischer Erzeugnisse. Andere Teile von elektrischen Maschinen und Apparaten fallen, soweit sie anderweit weder genannt noch inbegriffen sind, in das Kap. 84.

Abschnitt XVI. Maschinen und Apparate; elektrotechnische Waren

Nummer	Warenbenennung	Maßstab
---------------	-----------------------	----------------

Nur für die Ausfuhr

Leuchten ohne eigene Stromquelle:

Wohnraumleuchten:		
8536 11	Kronleuchter aus Kristall oder aus geschliffenem Glas	kg
8536 19	andere Wohnraumleuchten	kg
8536 50	Zweckleuchten für Glühlampen	kg
8536 70	Zweckleuchten für Leuchtstofflampen	kg

Kabel- und Leitungsarmaturen:

8537 10	Kabelgarnituren	kg
8537 50	Fahr- und Freileitungsarmaturen	kg
8538 00	Vollständige Kraftwerke	kg

Abschnitt XVII

Verkehrsmittel

Allgemeine Anmerkungen.

1. Die für Landfahrzeuge, Luftfahrzeuge und Schiffe vorgesehene Regelung für die statistische Anmeldung erstreckt sich nicht nur auf die Verkehrsmittel selbst, sondern auch auf die mit ihnen zusammen ein- oder ausgehenden Ausrüstungsgegenstände (z. B. Kessel, Antriebsmaschinen, elektrische Ausrüstung und Instrumente), soweit diese üblicherweise mit den Verkehrsmitteln fest verbunden werden.
2. **Ausgenommen** von diesem Abschnitt sind:
 - A. in allen Fällen:
 - a) schienengebundene fahrbare Motorpumpen, Kompressoren, Leitern, Krane und andere fahrbare Hebe- und Ladevorrichtungen (Kap. 84);
 - b) elektrische Signalapparate für Gleisanlagen (Kap. 85);
 - c) Kinderfahrzeuge (Kap. 97);
 - B. wenn sie nicht zur üblichen Ausrüstung des ein- oder ausgehenden Fahrzeugs gehören oder wenn sie gesondert ein- oder ausgeführt werden:
 - a) Fahrzeugbereifung und Matten aus Kautschuk (Kap. 40);
 - b) Federn; Ketten zur Kraftübertragung (Kap. 73 und 74);
 - c) nichtelektrische Beleuchtungskörper aus unedlen Metallen (Kap. 83);
 - d) Dampferzeuger (Dampfkessel) sowie Hilfsapparate und Zubehör für Kessel; Verbrennungsmotoren und Rückstoßtriebwerke sowie Teile davon; Leitern, Krane und andere Hebe- oder Ladevorrichtungen zur Ausrüstung von bestimmten Fahrzeugen; Lager aller Art (Kap. 84);
 - e) elektrische Generatoren und Motoren, elektrische Akkumulatoren und Primärelemente, elektrische Zünd-, Start-, Beleuchtungs- und Signalleräte für Fahrräder, Kraftfahrzeuge, Luftfahrzeuge und Wasserfahrzeuge mit Kraftantrieb, Apparate für die drahtlose Telegraphie und überhaupt alle elektrischen Apparate und Zubehörteile zur Ausrüstung von Verkehrsmitteln (Kap. 85);
 - f) Zählapparate, Meßgeräte, Navigations- und andere Bordinstrumente (Kap. 90);
 - g) Uhrmacherwaren (Kap. 91).
3. **Luftfahrzeuge**, die auch als **Landfahrzeuge** verwendet werden können, werden als Luftfahrzeuge behandelt.
Kraftwagen, die als Land- und als Wasserfahrzeuge verwendbar sind (**Amphibienfahrzeuge**), werden als Kraftwagen behandelt.
4. Die Bestimmungen der Allgemeinen Anmerkung 2 zum Abschnitt XVI über unvollständige Maschinen und Teile von Maschinen sowie über zerlegte Maschinen gelten, wenn nichts anderes bestimmt ist, auch für Verkehrsmittel des Abschnittes XVII.
5. **Werkzeuge**, die mit einem Verkehrsmittel ein- oder ausgehen und üblicherweise zu seiner Ausrüstung gehören, werden wie das betreffende Verkehrsmittel behandelt.

Kapitel 86

Schienenfahrzeuge; ortsfestes Gleismaterial; nichtelektrische Signalvorrichtungen für Verkehrswege aller Art

Allgemeine Anmerkung.

Ausgenommen von diesem Kapitel sind:

- a) Bahnschwellen aus Holz (Kap. 44);
- b) Schienen, Schwellen, Weichenzungen, Herzstücke, Kreuzungen, Weichen, Weichenstangen, Zahnstangen; Laschen, Unterlagsplatten, Klemmplatten, Spurplatten und Spurstangen für die Verlegung und Befestigung von Schienen (Kap. 73);
- c) elektrische Teile von ortsfestem Gleismaterial (Kap. 85);
- d) Ketten, Beschläge, Zisternen, Wasserbehälter, Schiebefenstergegewichte, Schlösser, Griffe, Rohranlagen sowie Teile und Zubehör, die zu anderen Zwecken als zum Bau von Schienenfahrzeugen geeignet sind.

Lokomotiven aller Art:

für Gleise mit einer Spurweite von 100 cm oder mehr:

mit Dampfantrieb:

durch Kolbendampfmaschine:

8601 11	Tenderlokomotiven mit einem Leergewicht von 20 t oder weniger	t u. St
8601 12	Tenderlokomotiven mit einem Leergewicht von mehr als 20 t	t u. St
8601 14	Lokomotiven mit besonderem Tender (Schlepptender) ..	t u. St

8601 17	durch Dampfturbine	t u. St
8601 19	feuerlose Lokomotiven mit Hochdruckspeicher	t u. St

mit Antrieb durch Verbrennungsmotor:

8601 21	mit mechanischer Kraftübertragung	t u. St
---------	-----------------------------------------	---------

mit hydraulischer Kraftübertragung und einer Motoren-Nennleistung:

8601 22	von 80 PS oder weniger	t u. St
8601 23	von mehr als 80 bis 250 PS	t u. St
8601 24	von mehr als 250 bis 600 PS	t u. St
8601 25	von mehr als 600 PS	t u. St

mit elektrischer Kraftübertragung (dieselelektrischer Antrieb) und einer Motoren-Nennleistung:

8601 27	von 600 PS oder weniger	t u. St
8601 28	von mehr als 600 bis 1200 PS	t u. St
8601 29	von mehr als 1200 PS	t u. St

8601 30	mit elektrischem Antrieb (Energiezuleitung durch Fahrdraht, dritte Schiene oder Akkumulator)	t u. St
---------	----------------------------------------------------------------------------------------------------	---------

8601 40	mit anderem Antrieb (z. B. Druckluft-Lokomotiven)	t u. St
---------	---------------------------------------------------------	---------

Abschnitt XVII. Verkehrsmittel

Nummer	Warenbenennung	Maßstab
für Gleise mit einer Spurweite von weniger als 100 cm:		
mit Dampfantrieb:		
durch Kolbendampfmaschine:		
8601 51	Tenderlokomotiven mit einem Leergewicht von 20 t oder weniger	t u. St
8601 52	Tenderlokomotiven mit einem Leergewicht von mehr als 20 t	t u. St
8601 54	Lokomotiven mit besonderem Tender (Schleppender) ...	t u. St
8601 57	durch Dampfturbine	t u. St
8601 59	feuerlose Lokomotiven mit Hochdruckspeicher	t u. St
mit Antrieb durch Verbrennungsmotor, ausgenommen Gru- benlokomotiven:		
8601 61	mit mechanischer Kraftübertragung	t u. St
mit hydraulischer Kraftübertragung und einer Motoren- Nennleistung:		
8601 62	von 80 PS oder weniger	t u. St
8601 63	von mehr als 80 bis 250 PS	t u. St
8601 64	von mehr als 250 bis 600 PS	t u. St
8601 65	von mehr als 600 PS	t u. St
mit elektrischer Kraftübertragung (dieselektrischer An- trieb) und einer Motoren-Nennleistung:		
8601 67	von 600 PS oder weniger	t u. St
8601 68	von mehr als 600 PS	t u. St
8601 70	mit elektrischem Antrieb (Energiezuleitung durch Fahr- draht, dritte Schiene oder Akkumulator)	t u. St
8601 80	mit anderem Antrieb (z. B. Druckluft-Lokomotiven)	t u. St
Gruhenlokomotiven:		
8601 91	mit Druckluftantrieb	t u. St
mit elektrischem Antrieb und Energiezuleitung durch:		
8601 95	Fahrdraht oder dritte Schiene	t u. St
8601 96	Akkumulator	t u. St
8601 98	mit Antrieb durch Verbrennungsmotor	t u. St
8601 99	mit anderem Antrieb	t u. St
Lokomotivtender, für Gleise mit einer Spurweite:		
8602 10	von 100 cm oder mehr	t u. St
8602 90	von weniger als 100 cm	t u. St
Triebwagen:		
für Gleise mit einer Spurweite von 100 cm oder mehr:		
8603 11	mit Antrieb durch Verbrennungsmotor, auch in Verbindung mit elektrischen Maschinen (dieselektrischer Antrieb)	t u. St
8603 15	mit elektrischem Antrieb (mit Energiezuleitung aus Akku- mulatoren oder aus dem Stromnetz)	t u. St
8603 19	andere Triebwagen (z. B. Schienenomnibusse)	t u. St

Abschnitt XVII. Verkehrsmittel

Nummer	Warenbenennung	Maßstab
8603 91	für Gleise mit einer Spurweite von weniger als 100 cm: mit Antrieb durch Verbrennungsmotor, auch in Verbindung mit elektrischen Maschinen (dieselektrischer Antrieb)	t u. St
8603 95	mit elektrischem Antrieb (mit Energiezuleitung aus Akku- mulatoren oder aus dem Stromnetz)	t u. St
8603 99	andere Triebwagen (z. B. Schienenomnibusse)	t u. St
Draisinen, mit oder ohne Motor:		
8604 10	mit Motor	kg u. St
8604 50	ohne Motor	kg u. St
Personenwagen, Gepäckwagen, Postwagen, Krankenwagen, Zellen- wagen, Versuchswagen und andere Spezialwagen, für Gleise mit einer Spurweite:		
von 100 cm oder mehr:		
8605 11	Anhängewagen für Triebwagen verschiedener Art und für Schienenomnibusse	t u. St
Personenwagen:		
8605 12	Pullman- und Salonwagen	t u. St
8605 13	andere	t u. St
8605 15	Schlaf- und Speisewagen	t u. St
8605 17	Post- und Gepäckwagen	t u. St
8605 19	Kranken-(Lazarett-)Wagen, Versuchs-, Zellen- und andere Spezialwagen	t u. St
von weniger als 100 cm:		
8605 91	Anhängewagen für Triebwagen verschiedener Art und für Schienenomnibusse	t u. St
8605 93	Personenwagen	t u. St
8605 99	andere Wagen	t u. St
Werkstattwagen, Kranwagen und andere Arbeitswagen, für Gleise mit einer Spurweite:		
8606 10	von 100 cm oder mehr	t u. St
8606 90	von weniger als 100 cm	t u. St
Güterwagen, anderweit weder genannt noch inbegriffen, für Gleise mit einer Spurweite:		
von 100 cm oder mehr:		
Güterwagen:		
8607 11	offen	t u. St
8607 12	gedeckt	t u. St
8607 16	Kessel- und Behälterwagen	t u. St
8607 18	Kühlwagen	t u. St
8607 19	andere	t u. St

Abschnitt XVII. Verkehrsmittel

Nummer	Warenbenennung	Maßstab
von weniger als 100 cm:		
Güterwagen:		
8607 91	offen	t u. St
8607 92	gedeckt	t u. St
8607 93	Feldbahnwagen (z. B. Muldenkipper)	t u. St
8607 94	Förder- und Grubenwagen	t u. St
8607 96	Kessel- und Behälterwagen	t u. St
8607 98	Kühlwagen	t u. St
8607 99	andere	t u. St
8608 00	Güterwagen und Anhänger, sowohl zum Verkehr auf Gleisen als auch auf Straßen geeignet	t u. St
Warenkästen und -behälter (Container):		
8609 10	Flüssigkeitsbehälter	kg u. St
8609 90	andere Warenkästen und -behälter (Container)	kg u. St
Anmerkung.		
Warenkästen und -behälter fallen auch dann unter diese Nummern, wenn sie für andere Verkehrsmittel als Schienenfahrzeuge verwendbar sind.		
Bestandteile von Schienenfahrzeugen, anderweit weder genannt noch inbegriffen:		
für Lokomotiven, ausgenommen Bremsvorrichtungen (8610 51 und 8610 59), vollständige Antriebsmaschinen und deren Teile für motorisch angetriebene Lokomotiven (Kap. 84 und 85):		
8610 12	Radsätze und deren Teile	kg
andere:		
8610 17	aus Stahl geschmiedet oder gepreßt	kg
8610 18	andere	kg
für andere Schienenfahrzeuge:		
für Gleise mit einer Spurweite von 100 cm oder mehr:		
8610 21	Drehgestelle	kg u. St
8610 23	Fahrgestelle	kg u. St
8610 25	Untergestelle	kg u. St
für Gleise mit einer Spurweite von weniger als 100 cm:		
8610 31	Drehgestelle	kg u. St
8610 33	Fahrgestelle	kg u. St
8610 35	Untergestelle	kg u. St
Achsbuchsen (Fett- und Ölschmierbuchsen):		
aus schmiedbarem Guß:		
8610 41	mit Wälzlagern	kg
8610 44	andere Achsbuchsen aus schmiedbarem Guß	kg
andere:		
8610 46	mit Wälzlagern	kg
8610 49	andere Achsbuchsen	kg

Abschnitt XVII. Verkehrsmittel

Nummer	Warenbenennung	Maßstab
	Bremsvorrichtungen aller Art:	
8610 51	Druckluftbremsen	kg
8610 59	andere Bremsvorrichtungen	kg
	Achsen, Räder, Radsätze, Radreifen, Radfelgen, Radmittelstücke und andere Teile von Rädern, ausgenommen solche für Lokomotiven (8610 12):	
	für Feldbahn-, Förder- und Grubenwagen:	
8610 62	aus schmiedbarem Guß	kg
8610 63	andere	kg
8610 69	für andere Wagen	kg
8610 81	Wagenaufbauten (z. B. Wagenkästen, Karosserien, Mulden) ..	kg u. St
	Puffer, Zughaken, Kupplungen und dergleichen (sogenannte Waggonbeschläge):	
8610 91	aus schmiedbarem Guß	kg
8610 94	andere	kg
8610 99	andere Ersatz- und Einzelteile (z. B. Faltenbälge)	kg
	Ortsfestes Gleismaterial; nichtelektrische Signalvorrichtungen für Verkehrswege aller Art:	
	zusammengesetzte Gleise:	
8611 10	Feldbahngleise, auch in zerlegtem Zustand	kg
8611 20	andere zusammengesetzte Gleise, auch Gleisanlagen	kg
8611 30	Feldbahndrehscheiben und -wendeplatten	kg
8611 40	Drehscheiben und Schiebebühnen für Lokomotiven und Waggons	t
8611 50	Prellböcke, Schienenauszugsvorrichtungen, Gleisbremsen, Lademaße und dergleichen	kg
8611 60	Weichenstellvorrichtungen, ausgenommen Signallampen und mechanische Stellwerke	kg
8611 90	Signalvorrichtungen, mechanische und nichtmechanische (mit festen oder drehbaren Scheiben oder mit beweglichen Flügeln; Baken und dergleichen), auch mit Vorrichtungen für Beleuchtung aller Art; Bedienungsapparate für Bahnübergänge, mechanische Stellwerke zur Fernbedienung von Weichen und Signalen	kg

Abschnitt XVII. Verkehrsmittel

Nummer	Warenbenennung	Maßstab
--------	----------------	---------

Kapitel 87

Kraftwagen, Motorschlepper, Fahrräder und andere Landfahrzeuge

Motorschlepper:

mit Verbrennungsmotor:

Ackerschlepper:

8701 10	Raupenschlepper	kg u. St
	Drei- und Vierradschlepper, mit einer Nennleistung:	
8701 31	von 17 PS oder weniger	kg u. St
8701 35	von mehr als 17 bis 34 PS	kg u. St
8701 39	von mehr als 34 PS	kg u. St

Straßenzugmaschinen:

8701 51	von 30 PS oder weniger	kg u. St
8701 55	von mehr als 30 bis 60 PS	kg u. St
8701 59	von mehr als 60 PS	kg u. St

8701 70	andere (z. B. Raupenschlepper für die Bauwirtschaft, ohne Planiereinrichtung oder dergleichen)	kg u. St
---------	------------------------------------------------------------------------------------------------------	----------

mit anderen Motoren, auch mit mehreren Motoren verschiedener Art:

8701 91	mit Elektromotoren (Elektrozugkarren, Elektroschlepper)	kg u. St
8701 99	andere	kg u. St

Anmerkung.

Motorschlepper sind Kraftfahrzeuge, die nicht zur Beförderung von Personen oder Waren, sondern zum Ziehen oder Schleppen eingerichtet sind.

Kraftwagen mit Motoren aller Art:

Lastkraftwagen, einschließlich Lieferwagen:

	Elektrolastwagen und Elektrolieferwagen, mit einer Nutzlast:	
8702 11	von 1 Tonne oder weniger	kg u. St
8702 15	von mehr als 1 Tonne bis 4 Tonnen	kg u. St
8702 19	von mehr als 4 Tonnen	kg u. St

8702 20	Dreiradwagen	kg u. St
---------	--------------------	----------

andere Lastkraftwagen, einschließlich Lieferwagen, mit einer Nutzlast:

8702 31	von 2 Tonnen oder weniger	kg u. St
8702 35	von mehr als 2 bis 5 Tonnen	kg u. St
8702 39	von mehr als 5 Tonnen	kg u. St

Abschnitt XVII. Verkehrsmittel

Nummer	Warenbenennung	Maßstab
Personenkraftwagen, auch zur Warenbeförderung eingerichtet:		
8702 50	Omnibusse	kg u. St
8702 60	Obusse	kg u. St
8702 70	Krankentransportwagen	kg u. St
8702 80	kombinierte Personen- und Lieferwagen (sog. Kombi-Wagen) ..	kg u. St
andere Personenkraftwagen, mit einem Zylinderinhalt:		
8702 91	von 1 Liter oder weniger	kg u. St
8702 93	von mehr als 1 bis 1,5 Liter	kg u. St
8702 95	von mehr als 1,5 bis 2 Liter	kg u. St
8702 97	von mehr als 2 bis 3 Liter	kg u. St
8702 99	von mehr als 3 Liter	kg u. St
Anmerkung.		
Omnibusse sind Kraftwagen mit mindestens zehn Sitzplätzen.		
Spezialkraftwagen, auch mit Vorrichtungen zum Heben, Verladen, Fördern, Baggern oder für andere Erdarbeiten:		
Verladewagen:		
8703 11	mit elektrischem Antrieb (z. B. Elektro-Plattformkarren mit Fahrerstand oder mit offenem oder geschlossenem Fahrersitz)	kg u. St
mit anderem Antrieb:		
8703 15	mit aufgebautem Drehkran	kg u. St
8703 19	andere Verladewagen	kg u. St
8703 30	Feuerwehrkraftwagen aller Art (z. B. Spritzen-, Leiter- und Schlaudwagen)	kg u. St
8703 40	Kommunalfahrzeuge (z. B. Straßenkehr-, Spreng-, Müllabfuhr-, Fäkalienwagen)	kg u. St
andere Spezialkraftwagen:		
8703 50	Autobagger	kg u. St
8703 60	Motorschürfwagen	kg u. St
andere:		
8703 91	mit besonderen Motoren zur Fortbewegung und zum Betrieb	kg u. St
8703 95	mit einem gemeinsamen Motor zur Fortbewegung und zum Betrieb	kg u. St
Kraftwagenfahrgestelle mit Motor:		
8704 10	für Lastkraftwagen	kg u. St
8704 51	für Omnibusse und Obusse	kg u. St
8704 59	für andere Personenkraftwagen	kg u. St

Anmerkung.

Kraftwagenfahrgestelle mit Motor fallen auch dann unter diese Nummern, wenn sie mit Führerhaus, Reifen, Kraftstoffausrüstung, elektrischer Ausrüstung, Schaltbrett oder Lenkvorrichtung versehen sind.

Abschnitt XVII. Verkehrsmittel

Nummer	Warenbenennung	Maßstab
Karosserien und Aufbauten für Kraftwagen:		
8705 10	Tankwagenaufbauten	kg u. St
8705 90	Karosserien und andere Aufbauten	kg u. St
Anmerkung. Führerhäuser sind wie Karosserien zu behandeln.		
Teile und Zubehör für Kraftwagen oder Motorschlepper, auch roh, anderweit weder genannt noch inbegriffen:		
8706 10	Bestandteile und Zubehör für Karosserien, Aufbauten oder Führerhäuser, ausgenommen Beschläge (Kap. 83)	kg
Fahrgestellteile sowie Zubehör:		
8706 50	für Ackerschlepper und Straßenzugmaschinen	kg
für Kraftwagen:		
8706 91	Achsen	kg
8706 93	Stoßstangen	kg
8706 95	Kraftstoffbehälter	kg
8706 97	Gleitschutzketten	kg
8706 99	andere Fahrgestellteile sowie Zubehör	kg
8707 00	Kampfwagen und Panzerkraftwagen, auch mit eingebauten Waffen; Teile davon, anderweit weder genannt noch inbegriffen	kg
Motorräder und Fahrräder mit Hilfsmotor, auch mit Beiwagen;		
Beiwagen:		
Motorräder, mit einem Hubraum:		
8708 11	von 100 ccm oder weniger	kg u. St
8708 13	von mehr als 100 bis 125 ccm	kg u. St
8708 15	von mehr als 125 bis 250 ccm	kg u. St
8708 17	von mehr als 250 bis 350 ccm	kg u. St
8708 19	von mehr als 350 ccm	kg u. St
Motorroller, mit einem Hubraum:		
8708 31	von 100 ccm oder weniger	kg u. St
8708 39	von mehr als 100 ccm	kg u. St
8708 50	Motorfahrräder	kg u. St
Fahrräder mit Hilfsmotor, mit einem Hubraum:		
8708 71	von 50 ccm oder weniger	kg u. St
8708 79	von mehr als 50 ccm	kg u. St
8708 90	Beiwagen	kg u. St
8709 00	Fahrräder ohne Motor	kg u. St
Anmerkung. Unter diese Nummer fallen auch Kinderfahrräder, wenn sie wie die gewöhnlichen Fahrräder gebaut und mit Kugeln versehen sind.		

Abschnitt XVII. Verkehrsmittel

Nummer	Warenbenennung	Maßstab
Krankenfahrstühle und ähnliche Fahrzeuge für Körperbehinderte, mit Vorrichtung zur mechanischen Fortbewegung:		
8710 10	mit Motor	kg u. St
8710 90	andere	kg u. St
Teile und Zubehör von Motorrädern oder Fahrrädern, anderweit weder genannt noch inbegriffen:		
8711 10	für Motorräder, Motorroller und Motorfahrräder	kg
für Fahrräder (mit oder ohne Hilfsmotor):		
8711 51	Rahmen	kg
8711 53	Freilaufbremsnaben	kg
8711 55	Pedale	kg
8711 57	Sättel	kg
8711 58	Speichen und Nippel	kg
8711 59	andere Teile und Zubehör	kg
Wagen ohne Kraftantrieb, ausgenommen Anhänger; Teile davon, anderweit weder genannt noch inbegriffen:		
Lastwagen:		
8712 11	Ackerwagen, gummibereift	kg u. St
8712 19	andere Lastwagen	kg u. St
8712 20	Spezialwagen (z. B. Feuerwehrwagen und Kommunalwagen) ...	kg u. St
8712 30	Handtransportkarren (z. B. Baukarren, Dreieckroller, Flaschenabtropfwagen, Gasflaschenkarren, Schiebekarren, Wasserfaßkarren, Lagerhauswagen und dergleichen)	kg u. St
Kinderwagen (Kasten- und Geflecht-Kinderwagen sowie Sportwagen):		
8712 51	nicht zusammenklappbar	kg u. St
8712 59	andere Kinderwagen	kg u. St
8712 60	Krankenwagen	kg u. St
8712 80	andere Wagen ohne Kraftantrieb (z. B. Kutschwagen, Jagdwagen)	kg u. St
Teile, anderweit weder genannt noch inbegriffen, einschließlich der Räder mit Bereifung und der Stellmacherarbeiten:		
8712 91	Achsen	kg
8712 99	andere Teile	kg
Anhänger für Wagen mit oder ohne Kraftantrieb, für Motorräder oder für Fahrräder:		
zur Beförderung von Waren, mit einem Eigengewicht:		
von weniger als 1000 kg:		
8713 11	für Motorräder oder Fahrräder	kg u. St
8713 19	andere	kg u. St
8713 20	von 1000 kg oder mehr	kg u. St

Abschnitt XVII. Verkehrsmittel

Nummer	Warenbenennung	Maßstab
8713 50	zur Beförderung von Personen, einschließlich der Wohnwagen ..	kg u. St
8713 70	andere (z. B. mit Kranaufbauten, Turmaufbauten)	kg u. St
	Teile:	
8713 91	Karosserien und Aufbauten	kg
8713 99	andere Teile	kg

Anmerkung.

Achsen, Naben und Radbremsen von Waren der Nrn. 8713 11 bis 8713 70 sind je nach Beschaffenheit den Nrn. 8706 50 bis 8706 99, 8711 10 bis 8711 59 und 8712 91 bis 8712 99 zuzuweisen.

Nur für die Ausfuhr

8780 13 *)	Sortimente von Kraftfahrzeugteilen und -zubehör	kg
8780 14 *)		

*) Diese Nummern dürfen nur mit Genehmigung des Statistischen Bundesamtes benutzt werden.

Abschnitt XVII. Verkehrsmittel

Nummer	Warenbenennung	Maßstab
Kapitel 88		
Luftfahrzeuge		
Luftschiffe und Luftballons; Teile davon:		
8801 10	lenkbare Luftschiffe	kg u. St
Luftballons:		
8801 51	für meteorologische Zwecke	kg u. St
8801 59	für andere Zwecke	kg u. St
8801 90	Teile von Luftschiffen und Luftballons	kg
Flugzeuge (z. B. Landflugzeuge, Wasserflugzeuge, Drachen, Segelflugzeuge, Drehflügelflugzeuge, Hubschrauber und Schwingenflieger):		
8802 10	für Kraftantrieb, auch ohne Antriebsmaschinen	kg u. St
andere Flugzeuge:		
8802 91	Segelflugzeuge	kg u. St
8802 99	andere	kg u. St
Teile von Flugzeugen (zusammengesetzte Teile und Einzelteile):		
8803 10	vollständige Tragwerke	kg
8803 30	vollständige Rümpfe	kg
Luftschrauben:		
8803 51	aus Holz	kg
8803 59	aus anderen Stoffen	kg
8803 70	Einbautanks	kg
8803 90	andere Teile von Flugzeugen (z. B. Teile von Tragwerken, Leitwerke und Teile davon, Teile von Flugzeugrümpfen, Motorengondeln, Fahrwerke, Räder, Schwimmer, Behälter und Flüssigkeitskühler)	kg
8804 00	Fallschirme und Zubehör	kg
Katapulte und ähnliche Startvorrichtungen, Bodengeräte für Flugausbildung:		
8805 10	Katapulte und ähnliche Startvorrichtungen	kg
8805 50	Bodengeräte für Flugausbildung	kg
8806 00	Luftfahrzeuge für Kriegszwecke	kg u. St

Anmerkung.

Luftfahrzeuge für Kriegszwecke sind nur solche Luftfahrzeuge, die für diesen Zweck besonders gebaut und bewaffnet sind. Transportflugzeuge, die für den Handelsverkehr verwendet werden können, gelten nicht als Luftfahrzeuge für Kriegszwecke.

Abschnitt XVII. Verkehrsmittel

Nummer	Warenbenennung	Maßstab
--------	----------------	---------

Kapitel 89

See- und Binnenschiffe

Allgemeine Anmerkung.

Zerlegte Schiffe werden wie zusammengesetzte Schiffe behandelt; dies gilt insbesondere für zerlegbare Schuten, die in Teilen oder einzelnen Stücken ein- oder ausgehen.

Schiffe, anderweit weder genannt noch inbegriffen:

	See- und Küstenschiffe von mehr als 250 BRT:	
	mit Maschinenantrieb:	
8901 11	Fahrgastschiffe	BRT, NRT u. St
8901 13	Frachtschiffe, auch solche, die zur Beförderung von Fahrgästen eingerichtet sind	BRT, NRT u. St
8901 15	Tanker	BRT, NRT u. St
8901 17	Fischereifahrzeuge, einschließlich der Walfangschiffe	BRT, NRT u. St
8901 19	andere See- und Küstenschiffe mit Maschinenantrieb (z. B. Bergungsfahrzeuge, Eisbrecher, Lotsenfahrzeuge)	St u. PS
	ohne Maschinenantrieb:	
8901 21	Segelschiffe, auch mit Hilfsmotor	BRT, NRT u. St
8901 25	Seeleichter	BRT, NRT u. St
8901 29	andere See- und Küstenschiffe ohne Maschinenantrieb	BRT u. St
8901 30	See- und Küstenschiffe von 250 BRT oder weniger	BRT u. St
	Binnenschiffe:	
	mit Maschinenantrieb:	
8901 41	Fahrgastschiffe	Konstr.Gew. u. St
8901 43	Frachtschiffe, auch solche, die zur Beförderung von Fahrgästen eingerichtet sind	Lade-t u. St
8901 45	Tanker	Lade-t u. St
8901 49	andere Binnenschiffe mit Maschinenantrieb	St u. PS
	ohne Maschinenantrieb:	
8901 51	Schleppkähne	Lade-t u. St
8901 53	Schuten	Lade-t u. St
8901 55	Tankkähne	Lade-t u. St
8901 59	andere Binnenschiffe ohne Maschinenantrieb	Konstr.Gew. u. St
	Sportboote:	
8901 71	Motorsportboote	St u. PS
8901 73	Segeljachten und Segelboote	Konstr.Gew. u. St
8901 75	Riemen- und Skullboote	St
8901 79	andere Sportboote (z. B. Kanus, Paddelboote und Faltboote)	St
8901 80	Schlauchboote aller Art	St
8901 90	andere Boote (z. B. Beiboote, Nachen)	St

Abschnitt XVII. Verkehrsmittel

Nummer	Warenbenennung	Maßstab
Schlepper:		
Hochseeschlepper:		
8902 11	von mehr als 250 BRT	St u. PS
8902 15	von 250 BRT oder weniger	St u. PS
andere Schlepper:		
8902 91	von mehr als 250 BRT	St u. PS
8902 95	von 250 BRT oder weniger	St u. PS
Schiffe für besondere Zwecke (z. B. Fähren, Bagger, Feuerlöschschiffe, Getreideheber, Schwimmkrane und Eisenbahnfähren):		
Bagger, mit einem Konstruktionsgewicht:		
8903 11	von 100 t oder weniger	t u. St
8903 15	von mehr als 100 t	t u. St
Schwimmkrane, mit einem Konstruktionsgewicht:		
8903 31	von 100 t oder weniger	t u. St
8903 35	von mehr als 100 t	t u. St
Fähren, auch Eisenbahnfähren:		
8903 51	von mehr als 250 BRT	t u. St
8903 55	von 250 BRT oder weniger	t u. St
Schwimmdocks, schwimmende Hebewerke und Hebe- pontons		
8903 70	andere Schiffe für besondere Zwecke	tTgf. u. St
8903 90		t u. St
8904 00	Schiffe zum Abwracken	t u. St
8905 00	Schwimmende Geräte, wie Tanks, Schwimmkästen, Festmachbojen, andere Bojen und ähnliche Geräte; Baken	kg u. St
Vorrichtungen und Geräte zur Fortbewegung von Schiffen:		
Schiffsschrauben:		
8906 11	aus Gußeisen	kg u. St
8906 13	aus Stahlguß	kg u. St
8906 15	aus Bronze	kg u. St
8906 19	aus anderen Stoffen	kg u. St
8906 30	Schaufleräder	kg u. St
8906 90	andere Vorrichtungen und Geräte zur Fortbewegung von Schiffen	kg u. St
8907 00	Überwasser- und Unterwasserkriegsschiffe	t Wasserverdrängung

Anmerkung.

Kriegsschiffe sind nur solche Schiffe, die für den Kampf besonders gebaut und bewaffnet sind, sowie Unterseeboote. Transportschiffe, die für den Handelsverkehr verwendet werden können, gelten nicht als Kriegsschiffe.

Abschnitt XVIII

Optische Instrumente und Geräte; photographische und kinematographische Apparate; Mess-, Prüf- und Präzisionsinstrumente, Materialprüfmaschinen; medizinische und chirurgische Instrumente und Geräte; Uhrmacherwaren; Musikinstrumente, Tonaufnahme- und Tonwiedergabegeräte

Kapitel 90

Optische Instrumente und Geräte; photographische und kinematographische Apparate; Meß-, Prüf- und Präzisionsinstrumente, Materialprüfmaschinen; medizinische und chirurgische Instrumente und Geräte

Allgemeine Anmerkungen.

1. Ausgenommen von diesem Kapitel sind:
 - a) optisches Glas, optisch nicht bearbeitet (Kap. 70);
 - b) Schrauben, Federn, Scharniere, Ketten und andere allgemein verwendbare Zubehörteile aus unedlem Metall (Abschnitt XV);
 - c) Ausgabepumpen mit Flüssigkeitsmesser (Zapfsäulen) für Treibstoffe und Schmiermittel, wie sie in Garagen und Tankstellen verwendet werden; Maschinen und Apparate zum Messen von Leder, Häuten und Feilen; Kontrollwaagen; Gewichte aller Art zum Wiegen (Kap. 84);
 - d) elektrische Scheinwerfer und ähnliche elektrische Ausrüstungen für Fahrzeuge; elektrische Signalgeräte; Hochfrequenzgeräte für Funkmessung und Funkpeilung und dergleichen; Prüf- und Suchgeräte, die mit Ultraschall oder elektromagnetischen Wellen arbeiten (Kap. 85);
 - e) optische Geräte, die zum Aufsetzen auf Waffen geeignet sind und mit den Waffen, zu denen sie gehören, ein- oder ausgehen (Kap. 93);
 - f) Spielzeug (Kap. 97);
 - g) Hohlmaße sowie hygienische und pharmazeutische Instrumente, wie Kanülen, Sonden und dergleichen, die nach ihrer Beschaffenheit behandelt werden.
2. **Optik** für Apparate dieses Kapitels wird in jedem Fall nach ihrer Beschaffenheit behandelt, wenn sie gesondert ein- oder ausgeht.
3. **Instrumente, Maschinen und Apparate** werden auch dann als **vollständige Instrumente** usw. und nicht als Teile von solchen behandelt, wenn nur einige untergeordnete Bestandteile fehlen.
Zerlegte Instrumente, Maschinen und Apparate werden wie die entsprechenden zusammengesetzten Erzeugnisse behandelt, auch wenn einige untergeordnete Bestandteile fehlen.
4. **Nicht** besonders aufgeführte **Teile von Instrumenten, Maschinen und Apparaten**, die **gesondert ein- oder ausgehen**, sind, wenn nichts anderes vorgesehen ist, wie die Waren zu behandeln, für die sie erkennbar bestimmt sind. Ist ihre Bestimmung nicht erkennbar, so werden diese Teile, je nach ihrer Art, als anderweit weder genannte noch inbegriffene Teile von Maschinen und Apparaten der Nrn. 8477 11 bis 8477 99 oder 8535 00 oder als Uhrenfurnituren der Nrn. 9111 91 bis 9111 99 behandelt.

Glas, Quarz, Kunststoffe und andere Stoffe, optisch bearbeitet, ungefaßt:

9001 10 Brillengläser aller Art kg u. 100 St

**Abschnitt XVIII. Optische Geräte usw., Meßinstrumente, medizinische Instrumente,
Uhrmacherwaren, Musikinstrumente usw.**

Nummer	Warenbenennung	Maßstab
9001 50	Kontaktschalen	kg u. St
9001 80	Spiegel, Prismen, Linsen, auch miteinander verkittet (Linsensysteme), und dergleichen	kg
Glas, Quarz, Kunststoffe und andere Stoffe, optisch bearbeitet und für Instrumente und Apparate gefaßt; optische Spiegel, gefaßt:		
9002 10	optische Spiegel, gefaßt	kg u. St
Objektive, Okulare, Prismen, Linsen und dergleichen, gefaßt:		
9002 81	für Mikroskope	kg
9002 82	für Photo-, Projektions-, Vergrößerungs- und Kinoapparate ..	kg
9002 89	für andere Instrumente und Apparate	kg
Fassungen für Brillen, Klemmer (Zwicker), Stielbrillen oder ähnliche Waren; Teile davon:		
Fassungen für Brillen und Klemmer:		
9003 11	aus Edelmetallen oder Edelmetallplattierungen	kg u. St
9003 15	aus anderen Metallen, auch mit nichtmetallischen Stoffen überzogen	kg u. St
9003 19	aus anderen Stoffen	kg u. St
9003 80	andere Fassungen und ähnliche Waren	kg
9003 90	Ersatz- und Einzelteile	kg
Brillen, Klemmer (Zwicker), Stielbrillen und ähnliche Waren, gefaßt:		
mit Korrektionswirkung und mit Fassungen:		
9004 11	aus Edelmetallen oder Edelmetallplattierungen	kg u. St
9004 15	aus anderen Metallen, auch mit nichtmetallischen Stoffen überzogen	kg u. St
9004 19	aus anderen Stoffen	kg u. St
ohne Korrektionswirkung:		
9004 30	Sonnenbrillen	kg u. St
9004 80	andere Brillen (z. B. Steinschlägerbrillen, Schweißerbrillen, Polarisationsbrillen) und ähnliche Waren	kg u. St
Ferngläser und Fernrohre, mit Prismen oder Linsen, anderweit weder genannt noch inbegriffen:		
9005 10	Ferngläser ohne Prismen, für den Handgebrauch	kg u. St
9005 20	Prismengläser für den Handgebrauch	kg u. St
9005 30	Stativfernrohre für terrestrische und nautische Zwecke	kg u. St
9005 40	Ziel- und Richtfernrohre	kg u. St
9005 80	andere Ferngläser und Fernrohre	kg u. St
9005 90	Ersatz- und Einzelteile, ausgenommen Optik (9002 89)	kg

Abschnitt XVIII. Optische Geräte usw., Meßinstrumente, medizinische Instrumente,
Uhrmacherwaren, Musikinstrumente usw.

Nummer	Warenbenennung	Maßstab
Astronomische Instrumente, wie Teleskope, astronomische Fernrohre, Meridian-Durchgangsinstrumente, Äquatoreale und dergleichen, auch ohne Gestell:		
9006 10	astronomische Instrumente	kg u. St
9006 90	Ersatz- und Einzelteile, ausgenommen Optik (9002 89)	kg
Photographische und kinematographische Apparate; Projektions- und Vergrößerungsapparate:		
photographische Apparate, auch ohne Optik:		
Reproduktionsapparate, mit einem Negativformat:		
9007 11	von mehr als 30×40 cm	kg u. St
9007 12	von 30×40 cm oder weniger	kg u. St
9007 15	Spezialkameras für technische oder wissenschaftliche Zwecke ..	kg u. St
9007 19	andere photographische Apparate	kg u. St
kinematographische Apparate, auch ohne Optik:		
nur für Bildaufnahmen, für Filme mit einer Breite:		
9007 21	von mehr als 16 mm	kg u. St
9007 22	von 16 mm oder weniger	kg u. St
9007 25	nur für Tonaufnahmen	kg u. St
für Bild- und Tonaufnahmen, für Filme mit einer Breite:		
9007 28	von mehr als 16 mm	kg u. St
9007 29	von 16 mm oder weniger	kg u. St
Wiedergabegeräte, einschließlich Lichttongeräte, für Filme mit einer Breite:		
9007 31	von mehr als 16 mm	kg u. St
9007 35	von 16 mm oder weniger	kg u. St
Apparate für photographische und kinematographische Luftaufnahmen, einschließlich der Apparate und Betrachtungsgeräte für Luftbildmessung, auch ohne Optik:		
9007 41	photogrammetrische Aufnahmeggeräte, einschließlich Fliegerkameras	kg u. St
9007 45	photogrammetrische Betrachtungs- und Auswertungsgeräte ..	kg u. St
9007 50	Stehbildwerfer und Stehbildbetrachter, einschließlich Epidiaskope, auch ohne Optik	kg u. St
9007 60	Vergrößerungs- und Verkleinerungsapparate, anderweit weder genannt noch inbegriffen, auch ohne Optik	kg u. St
9007 70	mikrophotographische und mikrokinematographische Apparate sowie Mikroprojektionsapparate, auch ohne Optik oder Mikroskope	kg u. St
Ersatz- und Einzelteile, ausgenommen Optik (9002 82):		
9007 91	photographische Verschlüsse und Blenden	kg
9007 93	Kassetten für Platten und Filme, einschließlich Mattscheibenkassetten	kg
9007 95	Spulen für photographische Zwecke	kg
9007 99	andere Ersatz- und Einzelteile	kg

**Abschnitt XVIII. Optische Geräte usw., Meßinstrumente, medizinische Instrumente,
Uhrmacherwaren, Musikinstrumente usw.**

Nummer	Warenbenennung	Maßstab
Laboratoriumsgeräte und Zubehör für photographische und kinematographische Zwecke:		
9008 10	Geräte für photographische Laboratorien (z. B. Kopierrahmen, Geräte zum Abziehen, Trocknen oder Glänzendmachen)	kg
9008 20	Geräte für kinematographische Laboratorien (z. B. Geräte zum Abziehen, unmittelbar oder durch Projektion, zum Entwickeln, zur Herstellung von Trickfilmen, zum Synchronisieren oder zum Lochen der Filme)	kg
9008 30	Spulen zum Aufrollen kinematographischer Filme	kg
9008 40	Projektionswände für kinematographische Zwecke	kg
9008 80	elektrische Belichtungsmesser	kg u. St
9008 90	anderes Zubehör für photographische und kinematographische Zwecke (z. B. optische Belichtungsmesser, Filmadapter, Nah-einstellgeräte, Kugelgelenke, Reproduktionsansätze, Stereoschieber, Drahtauslöser, Blitzlichtauslöser, Entfernungsmesser), einschließlich der Elektronen-Blitzgeräte	kg
Scheinwerfer, anderweit weder genannt noch inbegriffen:		
9009 10	mit Optik aus Glas oder anderen Stoffen	kg u. St
ohne Optik:		
9009 81	Scheinwerfer für photographische und kinematographische Ateliers	kg u. St
9009 89	andere Scheinwerfer	kg u. St
9009 90	Ersatz- und Einzelteile, ausgenommen Optik	kg
Mikroskope, auch ohne Optik, einschließlich der Elektronenmikroskope:		
vollständige Mikroskope:		
9010 10	Elektronenmikroskope	kg u. St
9010 50	andere Mikroskope	kg u. St
Ersatz- und Einzelteile, ausgenommen Optik (9002 81):		
9010 91	für Elektronenmikroskope	kg
9010 95	für andere Mikroskope	kg
Optische Apparate und Instrumente, anderweit weder genannt noch inbegriffen:		
9011 10	Lupen und Fadenzähler	kg
9011 20	Stereoskope, Kaleidoskope, Kryptometer und dergleichen	kg u. St
9011 30	optische Nachrichtenübermittlungsgeräte (z. B. Heliographen, Blinkgeräte)	kg u. St
9011 40	optische Beleuchtungsapparate, ausgenommen Scheinwerfer (9009 10 bis 9009 89)	kg u. St
9011 80	andere optische Apparate und Instrumente	kg u. St
9011 90	Ersatz- und Einzelteile, ausgenommen Optik	kg

Abchnitt XVIII. Optische Geräte usw., Meßinstrumente, medizinische Instrumente, Uhrmacherwaren, Musikinstrumente usw.

Nummer	Warenbenennung	Maßstab
Geodätische und topographische Instrumente und Geräte, Geräte für die Feldvermessung, Nivelliergeräte, geophysikalische, nautische und aeronautische, hydrographische, meteorologische und hydrologische Geräte, anderweit weder genannt noch inbegriffen:		
geodätische und topographische Instrumente und Geräte, Geräte für die Feldvermessung und Nivelliergeräte:		
9012 11	Entfernungsmesser, ausgenommen photographische Entfernungsmesser (9008 90)	kg u. St
9012 15	Fluchtstäbe, Meßplatten, Nivellierlatten, Meßtische und ähnliche Hilfsgeräte für Feldmesser	kg
9012 17	Kompass (z. B. Marschkompass), ausgenommen nautische und aeronautische Kompass (9012 31)	kg
9012 19	andere geodätische und topographische Instrumente und Geräte sowie Geräte für Feldvermessung und Nivelliergeräte (z. B. Theodolite, Winkelmesser, Diopterlineale, Feldmesserwinkel, Tachymeter, Kippregeln, Flughöhenprüfer und Kartiergeräte)	kg
9012 20	geophysikalische Instrumente und Geräte (z. B. Seismographen, Deklinatorien, Deklinationsvariometer, Inklinatorien, Koinzidenzapparate)	kg u. St
nautische, aeronautische, ozeanographische und hydrologische Instrumente und Geräte:		
9012 31	Kompass für nautische und aeronautische Zwecke (z. B. Kreiselkompass, Tochterkompass)	kg u. St
andere Instrumente und Geräte:		
9012 40	nautische Instrumente und Geräte	kg u. St
9012 50	aeronautische Instrumente und Geräte	kg u. St
9012 60	ozeanographische und hydrologische Instrumente und Geräte	kg u. St
9012 80	meteorologische Instrumente und Geräte (z. B. Regenmesser, nichtelektrische Windmesser)	kg u. St
9012 90	Ersatz- und Einzelteile, ausgenommen Optik	kg
Präzisionswaagen, mit einer Empfindlichkeit von 50 mg oder weniger, auch mit Gewichten:		
9013 10	Analysenwaagen	kg u. St
9013 80	andere Präzisionswaagen (z. B. Torsionswaagen, Apothekerwaagen, Zählwaagen, Präzisionstafelwaagen)	kg u. St
9013 90	Ersatz- und Einzelteile	kg
Recheninstrumente, mit Ausnahme der Rechenmaschinen; Zeicheninstrumente und Reißzeuge:		
Recheninstrumente:		
9014 11	Rechenschieber, Rechenscheiben und dergleichen	kg
9014 19	andere Recheninstrumente (z. B. Planimeter und andere mathematische Instrumente)	kg u. St

Abschnitt XVIII. Optische Geräte usw., Meßinstrumente, medizinische Instrumente,
Uhrmacherwaren, Musikinstrumente usw.

Nummer	Warenbenennung	Maßstab
9014 50	Zeichenmaschinen	kg u. St
9014 60	Zeicheninstrumente (z. B. Zeichenwinkel, Winkelmesser, Zirkel, Pantographen)	kg
9014 70	Reißzeuge	kg u. St
	Ersatz- und Einzelteile:	
9014 91	für Reißzeuge	kg
9014 99	für Recheninstrumente, Zeichenmaschinen und Zeicheninstrumente	kg
	Meß-, Prüf- und Kontrollinstrumente, anderweit weder genannt noch inbegriffen:	
9015 01	Auswuchtmaschinen und -apparate sowie Leistungsprüfmaschinen	kg
9015 10	Eichgeräte	kg
	optische und feinmechanische Präzisionsinstrumente:	
9015 21	mit optischer Vorrichtung	kg
9015 25	ohne optische Vorrichtung (z. B. Meßuhren, Lehren, Mikrometer)	kg
	andere Meß-, Prüf- und Kontrollinstrumente:	
9015 81	Bandmaße, Rollbandmaße, Meßketten, Senklote und dergleichen	kg
9015 85	Winkel, Zirkel, Lineale und ähnliche Meßwerkzeuge einfacher Genauigkeit für Handwerker	kg
9015 89	andere Meß-, Prüf- und Kontrollinstrumente und -maschinen ..	kg
	Ersatz- und Einzelteile, ausgenommen Optik:	
9015 92	für optische und feinmechanische Präzisionsinstrumente	kg
9015 99	für andere Meß-, Prüf- und Kontrollinstrumente oder -maschinen	kg
	Chirurgische und andere ärztliche und tierärztliche Instrumente und Geräte, anderweit weder genannt noch inbegriffen:	
9016 11	Blutdruckmesser	kg u. St
9016 15	ophthalmologische Geräte und Brillenanpassungsgeräte	kg
9016 21	Körperhöhlenbetrachtungsgeräte (Endoskope), ausgenommen Spekula (9016 33)	kg u. St
9016 25	Geräte für anthropometrische Untersuchungen, Sensibilitätsuntersuchungen und andere diagnostische Geräte	kg
9016 33	ärztliche und tierärztliche Instrumente, ausgenommen Kautschukwaren (Kap. 40)	kg
	Spritzen und Blutübertragungsbestecke:	
9016 36	Ganzglasspritzen	kg u. St
9016 39	andere, einschließlich Blutübertragungsbestecke	kg
9016 41	Wundnadeln	kg
9016 42	Kanülen für medizinische Spritzen	kg
9016 45	Inhaliergeräte	kg

Abschnitt XVIII. Optische Geräte usw., Meßinstrumente, medizinische Instrumente,
Uhrmacherwaren, Musikinstrumente usw.

Nummer	Warenbenennung	Maßstab
9016 56	chirurgische, ärztliche, tierärztliche oder medizinische Geräte ..	kg
9016 57	zahnärztliche und zahnchirurgische Instrumente und Geräte, ausgenommen Bohrmaschinen, Bohrinstrumente und Bohrwerkzeuge	kg
9016 70	Bohrinstrumente und ähnliche Werkzeuge für zahnärztliche und chirurgische Zwecke	kg
	Bohrmaschinen für zahnärztliche und chirurgische Zwecke:	
	mit elektrischem Antrieb:	
9016 81	für zahnärztliche Zwecke	kg
9016 84	für chirurgische Zwecke	kg
	mit anderem Antrieb:	
9016 86	für zahnärztliche Zwecke	kg
9016 89	für chirurgische Zwecke	kg
9016 90	Ersatz- und Einzelteile	kg
	Apparate für Heilgymnastik, Psychotechnik, Sauerstoff- und Ozontherapie, zur Wiederbelebung und ähnliche Apparate, auch mit Motor; Gasmasken und ähnliche Atemapparate:	
9017 10	Zander- oder Pendelapparate und sonstige Apparate für Heilgymnastik sowie Apparate für psychotechnische Untersuchungen..	kg
9017 30	Gasmasken und ähnliche Atemapparate	kg
9017 80	andere (z. B. Apparate für Sauerstoff- und Ozontherapie)	kg
9017 90	Ersatz- und Einzelteile	kg
	Orthopädische Apparate; Geräte zur Behandlung von Knochenbrüchen (z. B. Schienen und andere Geräte):	
9018 30	orthopädische Stützapparate	kg
9018 40	Schienen und andere Geräte zur Behandlung von Knochenbrüchen	kg
9018 80	andere orthopädische Erzeugnisse, ausgenommen Prothesen (9019 60)	kg
	Prothesen:	
	künstliche Zähne:	
	aus keramischen Stoffen:	
	in Verbindung mit Edelmetallen:	
9019 12	Langstiftzähne	kg u. St
9019 15	andere (z. B. Goldmantel-Knopfstiftzähne)	kg u. St
9019 19	andere Zähne aus keramischen Stoffen	kg u. St
	aus anderen Stoffen:	
9019 21	in Verbindung mit Edelmetallen	kg u. St
9019 29	andere	kg u. St

Abschnitt XVIII. Optische Geräte usw., Meßinstrumente, medizinische Instrumente,
Uhrmacherwaren, Musikinstrumente usw.

Nummer	Warenbenennung	Maßstab
9019 50	künstliche Menschengen	kg
9019 60	orthopädische Paßteile (z. B. künstliche Glieder)	kg
9019 80	andere Prothesen (z. B. Kronen, Gebisse)	kg
9019 90	Ersatz- und Einzelteile	kg
Instrumente, Apparate und Modelle für Vorführ- oder Unterrichtszwecke, augenscheinlich nicht für gewerblichen Gebrauch verwendbar:		
9020 10	physikalische, chemische und technologische Lehrmittel	kg
9020 50	biologische Modelle, ausgenommen menschliche und tierische Skelette (Kap. 99)	kg
9020 80	andere Instrumente, Apparate und Modelle aller Art für Vorführ- und Unterrichtszwecke	kg
Materialprüfmaschinen und -apparate für Werkstoffe, Spinnstoffe, Papier oder andere Stoffe:		
Materialprüfmaschinen und -apparate, einschließlich Torsionsprüfmaschinen:		
9021 82	für Metalle	kg
9021 89	für andere Stoffe	kg
9021 90	Ersatz- und Einzelteile	kg
Senkwaagen (Aräometer, Alkoholometer) und andere Dichtemesser:		
9022 10	aus Glas	kg u. St
9022 80	aus anderen Stoffen	kg
Physikalische und chemische Instrumente und Geräte, anderweit weder genannt noch inbegriffen (z. B. Saccharimeter, Polarimeter, Refraktometer, Spektrometer und Viskosimeter):		
9023 10	mit Optik	kg u. St
9023 80	ohne Optik	kg u. St
9023 90	Ersatz- und Einzelteile, ausgenommen Optik	kg
Gasmesser, Flüssigkeitsmesser und Elektrizitätszähler:		
Gasmesser:		
9024 11	Stationsgasmesser (Drehkolbengasmesser)	kg u. St
9024 15	Haushaltsgasmesser	kg u. St
9024 19	andere Gasmesser	kg u. St
Flüssigkeitsmesser, einschließlich der Ausgabemeßgeräte, jedoch mit Ausnahme der Ausgabepumpen mit Flüssigkeitsmesser für Treibstoffe und Schmiermittel (8412 11):		
Wassermesser:		
9024 31	Haushaltswassermesser	kg u. St
9024 39	andere Wassermesser	kg u. St
9024 40	andere Flüssigkeitsmesser	kg u. St

Abchnitt XVIII. Optische Geräte usw., Meßinstrumente, medizinische Instrumente, Uhrmacherwaren, Musikinstrumente usw.

Nummer	Warenbenennung	Maßstab
	Elektrizitätszähler:	
9024 51	Normalzähler (Eintarif- und Mehrtarifzähler)	kg u. St
9024 53	Spezialzähler (z. B. Eich-, Kontrollzähler, Maximumzähler, auch mit Registriereinrichtungen)	kg u. St
9024 55	Schaltuhren (Tarifuhren)	kg u. St
	Ersatz- und Einzelteile:	
	Gehäuse:	
9024 92	für Elektrizitätszähler	kg
9024 94	für Gas- und Flüssigkeitsmesser	kg
	andere Ersatz- und Einzelteile:	
9024 96	für Elektrizitätszähler	kg
9024 98	für Gas- und Flüssigkeitsmesser	kg
	Tourenzähler, Produktionszähler, Taxameter, Kilometerzähler, Schrittzähler und andere Zähler, anderweit weder genannt noch inbegriffen; Tachometer und andere Geschwindigkeitsmesser:	
9025 11	für Kraftwagen oder Motorräder	kg u. St
9025 19	für andere Zwecke	kg u. St
9025 90	Ersatz- und Einzelteile	kg
	Thermometer, Barometer und Manometer, auch mit Registrier- vorrichtung:	
	Thermometer:	
9026 11	Fieberthermometer	kg u. St
9026 15	registrierende Thermometer	kg
	andere Thermometer:	
9026 21	aus Glas	kg u. St
9026 29	aus anderen Stoffen	kg
9026 50	Barometer	kg
	Manometer:	
9026 60	Reifenfüll- und -prüfapparate	kg
	andere Manometer:	
9026 61	mit einem Gehäusedurchmesser bis 63 mm	kg
9026 69	andere	kg
9026 90	Ersatz- und Einzelteile	kg
	Andere nichtelektrische Meß-, Kontroll-, Reguliergeräte und Unter- suchungsgeräte für Gase, Flüssigkeiten oder Temperaturen:	
9027 01	vollständige nichtelektrische Meß-, Kontroll-, Regulier- und Untersuchungsanlagen für Gase, Flüssigkeiten oder Temperaturen	kg
	Druckminderventile und ähnliche Geräte, auch mit Hilfsmotor:	
9027 12	für Autogen-Geräte	kg
9027 19	für andere Zwecke	kg

Abschnitt XVIII. Optische Geräte usw., Meßinstrumente, medizinische Instrumente, Uhrmacherwaren, Musikinstrumente usw.

Nummer	Warenbenennung	Maßstab
Thermostate, auch mit Zubehör, mit einem Stückgewicht:		
9027 21	von weniger als 3 kg	kg
9027 23	von 3 kg oder mehr	kg
9027 30	Flüssigkeitsstandanzeiger	kg
9027 40	Luftzugregler	kg
9027 50	Untersuchungsgeräte für Gase oder Rauch	kg
9027 60	Kalorimeter	kg
9027 80	andere nichtelektrische Meß-, Kontroll-, Regulier- und Untersuchungsgeräte (z. B. Pyrometer, Strömungsmesser, pneumatische und hydraulische Regler)	kg
9027 90	Ersatz- und Einzelteile	kg
Elektrische Meßgeräte, anderweit weder genannt noch inbegriffen:		
zum Messen elektrischer Größen (z. B. Voltmeter, Ampèremeter, Frequenzmesser und Galvanometer):		
9028 11	Schalttafelinstrumente	kg
9028 12	tragbare Meßinstrumente und Meßbrücken, ausgenommen die in den Nrn. 9028 13 bis 9028 15 genannten	kg
9028 13	Feinmeßinstrumente	kg
9028 14	Meßgeräte für Drahtnachrichtentechnik	kg
9028 15	Hochfrequenz- und elektronische Meßgeräte	kg
9028 19	andere elektrische Meßgeräte zum Messen elektrischer Größen	kg
zum Messen nichtelektrischer Größen, deren Meßprinzip jedoch auf einer elektrischen Eigenschaft beruht:		
9028 51	Wärmemeßgeräte	kg
9028 52	Druck- und Mengenmeßgeräte	kg
9028 53	Windmesser	kg
9028 59	andere elektrische Meßgeräte zum Messen nichtelektrischer Größen (z. B. pH-Meter, Rauchgasprüfer, Luxmeter, Feuchtigkeitsmesser)	kg
9028 90	Ersatz- und Einzelteile	kg
9029 00	Teile und Zubehör für Apparate und Geräte der Nrn. 9024 11 bis 9028 59, deren Zugehörigkeit zu einem bestimmten Apparat oder Gerät dieser Nummern nicht erkennbar ist, anderweit weder genannt noch inbegriffen	kg
Gestelle für wissenschaftliche Instrumente und Geräte und für photographische und ähnliche Apparate, ausgenommen die Gestelle, die einen festen Bestandteil des eigentlichen Instrumentes oder Gerätes bilden:		
9030 10	für geodätische Instrumente, Geräte oder Apparate	kg
9030 30	für photographische oder kinematographische Apparate	kg
9030 80	für andere Instrumente und Apparate	kg

**Abschnitt XVIII. Optische Geräte usw., Meßinstrumente, medizinische Instrumente,
Uhrmacherwaren, Musikinstrumente usw.**

Nummer	Warenbenennung	Maßstab
--------	----------------	---------

Nur für die Ausfuhr

Bruchbänder, Bandagen und Fußstützen:

9031 11	Bruchbänder und Bandagen	kg
9031 20	Fußstützen	kg
9032 00	Brillenetuis aus Stoffen aller Art	kg
9033 00 *)	Vollständige Taucherausrüstungen	kg

*) Diese Nummer darf nur mit Genehmigung des Statistischen Bundesamtes benutzt werden.

Abschnitt XVIII. Optische Geräte usw., Meßinstrumente, medizinische Instrumente,
Uhrmacherwaren, Musikinstrumente usw.

Nummer	Warenbenennung	Maßstab
--------	----------------	---------

Kapitel 91
Uhrmacherwaren

Allgemeine Anmerkungen.

1. **Ausgenommen** von diesem Kapitel sind:
 - a) Uhrgläser (Kap. 70);
 - b) Uhrfedern, einschließlich Spiralfedern, Schrauben, Ketten und Gewichte aus unedlen Metallen (Abschnitt XV) sowie andere Einzelteile, die nach ihrer Beschaffenheit anderweit erfaßt sind;
 - c) mechanische Werke ohne Hemmung (Kap. 84).
2. **Teile von Uhrmacherwaren** bleiben in diesem Kapitel, auch wenn sie für Meß- und Präzisionsinstrumente geeignet sind.

Taschenuhren, Armbanduhren und ähnliche Uhren, einschließlich Stoppuhren:

mit Gehäusen:

9101 01	mit Edelsteinen, Halbedelsteinen oder echten Perlen besetzt..	kg u. St
9101 03	aus Gold, Platin oder Platinmetallen	kg u. St
9101 04	aus Silber	kg u. St
9101 05	aus unedlem Metall, auch vergoldet, versilbert oder mit Edelmetallen plattiert	kg u. St
9101 09	aus anderen Stoffen	kg u. St

Anmerkung.

Feste oder entfernbare Ösen bei Armbanduhren gelten als Bestandteil des Gehäuses. Armbänder für Uhren werden so behandelt wie die Uhren, zu denen sie gehören, wenn sie mit ihnen zusammen ein- oder ausgehen; gehen sie gesondert ein oder aus, so sind sie nach ihrer Beschaffenheit zu behandeln. Armbänder aus Edelmetallen oder Edelmetallplattierungen werden in jedem Falle nach ihrer Beschaffenheit behandelt.

Pendeluhrn und Weckeruhren mit einem Stückgewicht von 1 kg oder weniger (entfernbares Behältnis nicht einbegriffen):

Pendeluhrn:

9102 10	elektrische	kg u. St
	andere, mit Gehäusen:	
9102 21	aus Edelmetallen	kg u. St
9102 25	aus unedlen Metallen, auch vergoldet, versilbert oder mit Edelmetallen plattiert	kg u. St
9102 29	aus anderen Stoffen	kg u. St
9102 50	Großwecker, auch Musikwecker	kg u. St
9102 70	Miniatur- und Reisewecker, auch Musikwecker	kg u. St

Anmerkung.

Unter die Nrn. 9102 10 bis 9102 29 fallen auch Uhren, deren Gangregler nicht ein Pendel, sondern eine Unruhe mit Feder ist.

**Abschnitt XVIII. Optische Geräte usw., Meßinstrumente, medizinische Instrumente,
Uhrmacherwaren, Musikinstrumente usw.**

Nummer	Warenbenennung	Maßstab
9103 00	Schiffschronometer und Schiffsbeobachtungsuhren	kg u. St
	Anmerkungen.	
	1. Schiffschronometer sind Uhren mit einer Auslösehemmung zur Anzeige der halben Sekunden und mit einer Aufhängevorrichtung, die dazu bestimmt ist, das Uhrwerk ohne Rücksicht auf die Stellung des Gehäuses horizontal zu halten.	
	2. Schiffsbeobachtungsuhren sind Schiffschronometer kleinen Formats mit einer Hemmung, die $\frac{1}{4}$ Sekunden anzeigt, ohne Aufhängevorrichtung zur Horizontalhaltung des Uhrwerks.	
9104 00	Uhren für Kraftwagen, Flugzeuge oder dergleichen	kg u. St
	Wand- und Standuhren, anderweit weder genannt noch inbegriffen:	
9105 10	astronomische Uhren	kg u. St
9105 20	Turmuhren, nicht elektrisch	kg u. St
9105 40	elektrische Wand- und Standuhren (z. B. Haupt- und Nebenuhren aller Art; Synchronuhren, Turmuhren)	kg u. St
9105 90	andere Wand- und Standuhren	kg u. St
9106 00	Kontrollapparate mit Uhrwerk (z. B. Kontrolluhren, Stechuhren und Zeitstempel)	kg u. St
9107 00	Zeitauslöser mit Uhrwerk (z. B. automatische Beleuchtungsschalter) ..	kg u. St
	Gehäuse für Taschen- oder Armbanduhren, auch mit Glas, sowie Teile davon (z. B. Mittelstücke, Böden, Kapseln, Uhrglasfassungen):	
9108 01	mit Edelsteinen, Halbedelsteinen oder echten Perlen besetzt ..	kg
9108 03	aus Gold oder Platin	kg
9108 04	aus Silber	kg
9108 05	aus unedlem Metall, auch vergoldet, versilbert oder mit Edelmetallen plattiert	kg
9108 09	aus anderen Stoffen	kg
9109 00	Uhrwerke für Taschen- oder Armbanduhren, fertig zusammengesetzt, auch ohne Zifferblatt und Zeiger	kg u. St
	Anmerkung.	
	Uhrwerke für Taschenuhren oder Armbanduhren sind Werke mit einer Federunruhe als Reguliervorrichtung und mit einer Stärke, einschließlich Werkboden und Brücken, von höchstens 12 mm.	
9110 00	Uhrwerke, anderweit weder genannt noch inbegriffen	kg u. St
	Uhrenfurnituren, anderweit weder genannt noch inbegriffen:	
9111 10	nichtzusammengesetzte Sätze für Taschen- und Armanduhrwerke, einschließlich des Werkbodens, der Antriebs- und Kraftübertragungsteile, jedoch ohne Reglerteile, Triebfedern, lose Steine, Zifferblätter und Zeiger	kg

Abschnitt XVIII. Optische Geräte usw., Meßinstrumente, medizinische Instrumente,
Uhrmacherwaren, Musikinstrumente usw.

Nummer	Warenbenennung	Maßstab
9111 30	natürliche oder synthetische Steine für Uhrwerke oder dergleichen, eingelassen oder gefaßt, auch für solche Zwecke fertig bearbeitete ungefaßte Steine	g
9111 50	Zifferblätter	kg
	andere Uhrenfurnituren:	
9111 91	für Uhren der Nrn. 9101 01 bis 9101 09	kg
9111 99	für andere Uhren (z. B. für Großwecker, Wand- und Standuhren)	kg
Gehäuse für andere Uhrmacherwaren und Teile davon:		
9112 01	aus Edelmetallen oder Edelmetallplattierungen oder mit Edelsteinen, Halbedelsteinen oder echten Perlen besetzt	kg
9112 05	aus unedlen Metallen	kg
9112 06	aus Holz	kg
9112 07	aus Stein oder keramischen Stoffen	kg
9112 08	aus Kunststoffen	kg
9112 09	aus anderen Stoffen	kg

Nummer	Warenbenennung	Maßstab
--------	----------------	---------

Kapitel 92

Musikinstrumente, Tonaufnahme- und Tonwiedergabegeräte

Allgemeine Anmerkungen.

1. Ausgenommen von diesem Kapitel sind:
 - a) Tonfilme (Kap. 37);
 - b) Tonaufnahme- und Tonwiedergabegeräte für Filme, die auf Grund eines photoelektrischen Verfahrens hergestellt worden sind, sowie dazugehörige Tonabnehmer (Kap. 90);
 - c) Musikspielzeug (Kap. 97);
 - d) Sammlungsstücke (Kap. 99).
2. Musikinstrumente, ganz oder teilweise aus Edelmetallen oder Edelmetallplattierungen, fallen unter dieses Kapitel. Das gleiche gilt für Teile und Zubehör von Musikinstrumenten.
3. Teile und Zubehör von Musikinstrumenten sind, mit Ausnahme der unter die Nrn. 9213 11 bis 9213 90 fallenden Erzeugnisse, bei den entsprechenden Musikinstrumenten aufgeführt. Können sie für mehrere Musikinstrumente verwendet werden, so sind sie der Nummer, die nach dem Zolltarif zur höchsten Zollbelastung führt, zuzuweisen. Teile und Zubehör mit allgemeiner Verwendungsmöglichkeit (z. B. Scharniere, Griffe und Beschläge) sind nach ihrer Beschaffenheit zu behandeln, wenn sie gesondert ein- oder ausgehen. Das gleiche gilt für elektrische oder andere Einrichtungen, für Uhrwerke und für mechanische Werke ohne Hemmung, wenn sie für ihre Verwendung als Teile oder Zubehör von Musikinstrumenten nicht erkennbar vorgerichtet sind.
4. Schallplatten, gelochte Papiere und Pappen sowie andere Tonträger sind stets gesondert zu behandeln.
5. Verstärker und Lautsprecher, die nicht wesentlicher Bestandteil eines Tonwiedergabegerätes sind, werden nach ihrer Beschaffenheit behandelt.

Klaviere aller Art mit Hammermechanismus, auch selbsttätige mit mechanischem, pneumatischem oder elektrischem Antrieb, ausgenommen elektroakustische und ähnliche Klaviere:

Klaviere:

	neu:	
9201 21	Pianos	kg u. St
9201 25	Flügel, auch Stutzflügel, und Tafelklaviere	kg u. St
9201 30	gebraucht	kg u. St
9201 81	Klaviermechaniken	kg u. St
9201 84	Klavierklaviaturen	kg u. St
9201 87	Klavierhämmer	kg u. Sätze
9201 90	Teile von Klavieren aller Art, ausgenommen Mechaniken, Klaviaturen und Hämmer	kg

Andere Saiteninstrumente:

9202 10	Geigen	kg u. St
9202 20	Celli, Kontrabässe und andere Streichinstrumente	kg u. St
9202 30	Harfen	kg u. St

**Abschnitt XVIII. Optische Geräte usw., Meßinstrumente, medizinische Instrumente,
Uhrmacherwaren, Musikinstrumente usw.**

Nummer	Warenbenennung	Maßstab
9202 40	Klavichorde, Cembalos und Spinette	kg u. St
9202 50	Zithern	kg u. St
9202 60	Gitarren und Mandolinen	kg u. St
9202 70	andere Saiteninstrumente	kg u. St
Teile und Zubehör:		
9202 80	Bogen für Streichinstrumente	kg u. St
andere:		
9202 91	von Geigen	kg
9202 92	von anderen Streichinstrumenten	kg
9202 93	von Harfen	kg
9202 94	von Klavichorden, Cembalos und Spinetten	kg
9202 99	von anderen Saiteninstrumenten	kg
Orgeln, Harmonien und ähnliche Musikinstrumente:		
9203 10	Pfeifenorgeln	kg u. St
9203 50	Harmonien und dergleichen	kg u. St
Teile:		
9203 80	Klaviaturen	kg u. St
andere Teile:		
9203 91	für Pfeifenorgeln	kg
9203 95	für Harmonien und dergleichen	kg
Elektroakustische, radioelektrische und photoelektrische Klaviere und Orgeln und ähnliche Musikinstrumente:		
9204 10	elektroakustische Klaviere	kg u. St
9204 30	elektroakustische Orgeln	kg u. St
9204 70	andere elektroakustische, radioelektrische und photoelektrische Musikinstrumente	kg u. St
Teile:		
9204 91	von elektroakustischen Klavieren	kg
9204 93	von elektroakustischen Orgeln	kg
9204 99	von anderen elektroakustischen, radioelektrischen und photo- elektrischen Musikinstrumenten	kg
Orchestrien, Drehorgeln und ähnliche Musikinstrumente:		
9205 10	Orchestrien, Aristons, Drehorgeln und ähnliche Musik- instrumente	kg u. St
9205 90	Teile	kg
Ziehharmoniken aller Art:		
9206 10	Ziehharmoniken aller Art (z. B. Akkordeons, Bandoneons, Concertinas)	kg u. St
9206 90	Teile	kg

Abschnitt XVIII. Optische Geräte usw., Meßinstrumente, medizinische Instrumente,
Uhrmacherwaren, Musikinstrumente usw.

Nummer	Warenbenennung	Maßstab
Mundharmoniken und Teile davon:		
9207 10	Mundharmoniken	kg u. Dtzd
9207 90	Teile	kg
Anmerkung. Mundharmoniken mit weniger als 8 Tönen fallen als Musikspielzeug unter die Nr. 9703 30.		
Blasinstrumente, anderweit weder genannt noch inbegriffen:		
9208 11	Saxophone, Klarinetten und Flöten aus Metall	kg u. St
9208 19	Trompeten und andere Blasinstrumente aus Metall, ausgenommen Okarinen und Stimm Pfeifen	kg u. St
9208 50	Fagotte, Flöten, Klarinetten, Oboen, Englisch-Hörner und andere in der Regel aus Holz hergestellte Blasinstrumente, ausgenommen Okarinen	kg u. St
9208 70	Okarinen und andere Blasinstrumente	kg u. St
Teile und Zubehör:		
von Blechblasinstrumenten:		
9208 81	Ventile (Zylinder und Perinet) sowie deren Teile	kg
9208 89	andere Teile und anderes Zubehör	kg
von anderen Blasinstrumenten:		
9208 91	Blätter für Klarinetten und Saxophone, Röhren für Fagotte, Oboen und Sarrusophone	kg
9208 99	andere Teile und anderes Zubehör	kg
Schlaginstrumente:		
9209 10	Pauken und Trommeln aller Art	kg u. St
9209 30	Xylophone und Metallophone	kg u. St
9209 50	Musikbecken, Tamtams und Gongs	kg u. St
9209 70	andere Schlaginstrumente (z. B. Triangeln, Schellenbäume und dergleichen)	kg u. St
Teile und Zubehör:		
9209 91	von Pauken und Trommeln, auch abgepaßte Trommelfelle ..	kg
9209 93	von Xylophonen und Metallophonen	kg
9209 99	von anderen Schlaginstrumenten	kg

Abschnitt XVIII. Optische Geräte usw., Meßinstrumente, medizinische Instrumente, Uhrmacherwaren, Musikinstrumente usw.

Nummer	Warenbenennung	Maßstab
Musikinstrumente, anderweit weder genannt noch inbegriffen (z. B. Spieldosen aller Art und singende Sägen):		
9210 10	Spieldosen und andere mechanische Spielwerke, ausgenommen Vorrichtungen zur mechanischen Wiedergabe von Musikstücken (9213 51), Musikwecker (9102 50 bis 9102 70) und Musikspielzeug (9703 30)	kg u. St
9210 70	andere Musikinstrumente (z. B. singende Sägen, Rumbakugeln und dergleichen)	kg u. St
9210 90	Teile und Zubehör	kg
Ruf- und Signalinstrumente, anderweit weder genannt noch inbegriffen (z. B. Signalhörner, Pfeifen und Lockpfeifen); Teile davon:		
9211 10	Signalhörner, Signalpfeifen, Ruf- und Signalinstrumente mit Zungen, auch mit Ventilen, Wildlocken, Lockpfeifen und dergleichen	kg u. St
9211 90	Teile	kg
Metronome und Stimmgabeln; Notenhalter für Musikinstrumente:		
9212 10	Metronome und Stimmgabeln	kg
9212 50	Notenhalter	kg
Zubehör und Teile von Musikinstrumenten:		
Metallsaiten:		
9213 11	für Klaviere	kg
9213 19	für andere Musikinstrumente	kg
9213 30	Darmsaiten und andere Saiten	kg
9213 51	mechanische Spieleinrichtungen, nicht in Verbindung mit dem Instrument	kg u. St
9213 59	Teile von mechanischen Spieleinrichtungen	kg
9213 90	gelochte Pappen und Papiere, Walzen, Scheiben und Musikrollen für mechanische Spieleinrichtungen	kg
Tonaufnahme- und Tonwiedergabegeräte, ausgenommen solche für photoelektrisch hergestellte Filme und solche in Verbindung mit Rundfunkgeräten:		
Diktiermaschinen:		
9214 11	nach Magnettonverfahren	kg u. St
9214 19	andere	kg u. St

**Abschnitt XVIII. Optische Geräte usw., Meßinstrumente, medizinische Instrumente,
Uhrmacherwaren, Musikinstrumente usw.**

Nummer	Warenbenennung	Maßstab
	andere:	
	Tonaufnahmegeräte:	
9214 31	nach Magnettonverfahren	kg u. St
9214 39	andere	kg u. St
	Tonwiedergabegeräte für elektrische Tonverstärkung:	
9214 51	nach Magnettonverfahren	kg u. St
9214 59	andere (z. B. Plattenspieler, Plattenwechsler)	kg u. St
	kombinierte Tonaufnahme- und Tonwiedergabegeräte:	
9214 71	nach Magnettonverfahren	kg u. St
9214 79	andere	kg u. St
9214 90	andere (z. B. mechanische Tonwiedergabegeräte)	kg u. St
	Teile und Zubehör von Tonaufnahme- und Tonwiedergabegeräten, ausgenommen von solchen für photoelektrisch hergestellte Filme; Tonträger:	
9215 11	Plattenschneider und Tonabnehmer (Elektrodosen, Membran- dosen)	kg u. St
9215 15	mechanische oder elektrische Antriebe, auch mit Plattenteller und Tonabnehmer; automatische Plattenwechsellvorrichtungen ..	kg u. St
9215 20	Laufvorrichtungen für tönende Drähte und tönende Bänder ...	kg u. St
9215 31	unbespielte Aufnahmeplatten, auch aus Wachs, unbespielte Walzen, Bänder, Filme und Drähte für Tonaufnahmen	kg
9215 35	bespielte Aufnahmeplatten, auch aus Wachs; Matrizen und galvanoplastische Formen für die Herstellung von Schallplatten ..	kg u. St
	Schallplatten und Walzen für die Tonwiedergabe:	
9215 41	Musikstücke	kg u. St
9215 49	andere	kg u. St
9215 51	bespielte tönende Bänder, Drähte und andere magnetische Ton- träger	kg u. St
9215 59	mit Nadeln bespielte Filme	kg
9215 61	Sprechmaschinennadeln	kg u. St
9215 69	gefaßte Saphire	g u. St
9215 90	andere Teile und anderes Zubehör (z. B. Kurbeln und Apparate zum Wiederglätten von Diktierwalzen)	kg

Abschnitt XIX Waffen und Munition

Kapitel 93

Waffen und Munition

Allgemeine Anmerkungen.

1. Ausgenommen von diesem Kapitel sind:
 - a) Leucht-, Signalzeichen und Raketen zum Wetterschießen (Kap. 36);
 - b) Messerschmiedewaren (Kap. 82);
 - c) Kampfwagen und Panzerkraftwagen (Kap. 87), Luftfahrzeuge für Kriegszwecke (Kap. 88) und Kriegsschiffe (Kap. 89);
 - d) Spielzeug sowie Armbrüste, Bogen und Pfeile zum Schießsport und Fechtwaffen mit Schutzknopf (Kap. 97). Als Spielzeug gelten auch Gewehre der Nr. 9305 10 mit einem geringeren Gewicht als 1,5 kg und Pistolen der Nr. 9305 10 mit einem geringeren Gewicht als 0,670 kg;
 - e) Kunstgegenstände und Sammlungsstücke (Kap. 99).
2. Waffen in Verbindung mit Edelmetallen und Edelmetallplattierungen bleiben in diesem Kapitel.
3. Als Waffenteile sind nicht anzusehen Tragriemen, Zubehöerteile zur Pflege der Waffen, Radreifen sowie allgemein verwendbare Teile (z. B. Schrauben und Stifte).
4. Optische Geräte, die zum Aufsetzen auf Waffen geeignet sind, werden wie die Waffen behandelt, zu denen sie gehören, wenn sie mit ihnen zusammen ein- oder ausgehen; andernfalls werden sie nach ihrer Beschaffenheit behandelt.

9301 00 **Blanke Waffen (z. B. Säbel, Degen und Bajonette) und Teile davon** kg u. St

Kriegswaffen (andere als blanke Waffen und als Pistolen und Revolver) und Teile davon:

9302 10 Gewehre und Karabiner kg u. St
 9302 50 Maschinengewehre und Maschinenpistolen kg u. St
 9302 90 andere Kriegswaffen kg u. St

Revolver und Pistolen:

9303 10 Trommelrevolver kg u. St
 9303 30 Pistolen kg u. St
 9303 50 Scheibepistolen, deren Wirkungsweise auf Pulver beruht kg u. St
 9303 70 Leucht- und Signalpistolen kg u. St

Andere Feuerwaffen:

9304 10 Scheiben-(Ayd)-Büchsen aller Art und Kaliber kg u. St
 9304 20 Kleinkalibergewehre aller Art (6-9 mm Teschings) kg u. St

Abschnitt XIX. Waffen und Munition

Nummer	Warenbenennung	Maßstab
Jagdgewehre:		
9304 30	Jagdfinten (Kal. 12—32), ein- oder doppelläufig, voll- oder halbautomatisch	kg u. St
9304 40	Jagdbüchsen	kg u. St
9304 50	andere Jagdgewehre (Drillinge, Bockbüchs- und Büchsfinten) ..	kg u. St
9304 90	andere Feuerwaffen und ähnliche Geräte (z. B. Wetterkanonen, Leinenschießgeräte und dergleichen), deren Wirkungsweise auf Pulver beruht	kg u. St
Waffen, anderweit weder genannt noch inbegriffen:		
Waffen, deren Wirkungsweise nicht auf Pulver beruht:		
9305 10	Luft- und Gasdruckgewehre und -pistolen	kg u. St
9305 21	Apparate zur schmerzlosen Viehtötung und Teile davon	kg
9305 29	andere	kg u. St
Waffen, deren Wirkungsweise auf Pulver beruht:		
9305 91	Apparate zur schmerzlosen Viehtötung und Teile davon	kg
9305 99	andere	kg u. St
Waffenteile, anderweit weder genannt noch inbegriffen:		
9306 10	Gewehrläufe (auch unbearbeitet), Schlösser, Verschußstücke und andere Metallteile	kg
9306 50	Schäfte und andere Teile aus Holz, Hartkautschuk oder Kunststoffen	kg
9306 90	andere Waffenteile	kg
9307 00	Schießbedarf für Kriegswaffen, Revolver oder Pistolen sowie andere Kriegsmunition, auch mit Ladung; Teile davon	kg
Anderer Schießbedarf:		
9308 10	Patronen mit Ladung	kg
9308 30	Patronenhülsen, auch mit Zündkapseln	kg
9308 50	Kugeln	kg
9308 70	Schrot	kg
9308 90	anderer Schießbedarf, ausgenommen Pfropfen (Kap. 59)	kg

Abschnitt XX

Verschiedene Waren, anderweit weder genannt noch inbegriffen

Kapitel 94

Möbel, medizinisch-chirurgische Möbel; Betten und ähnliche Waren

Allgemeine Anmerkungen.

1. Ausgenommen von diesem Kapitel sind:
 - a) Luftpolster und Luftkissen (Kap. 40);
 - b) Federn, Schösser, Panzerschränke und Sicherheitskassetten; Beschläge aus unedlen Metallen aller Art (Abschnitt XV);
 - c) Kühlschränke, auch zur Aufnahme von Kälteerzeugungsanlagen eingerichtet (Kap. 84), mit Ausnahme der Möbel mit Wärmeisolierung, die unter die Nr. 9403 81 fallen; Möbel zum Einbau von Nähmaschinen (Kap. 84);
 - d) Möbel für Rundfunkgeräte (Kap. 85);
 - e) Waren des Kap. 91, insbesondere Gehäuse für Uhrmacherwaren;
 - f) Billardtische aller Art und andere Möbel für Spielzwecke (Kap. 97).
2. Der Begriff „Möbel“ im Sinne dieses Kapitels umfaßt nur solche Möbel, die nach ihren wesentlichen Merkmalen dazu bestimmt sind, auf den Boden gestellt zu werden.
3. Möbel, auch mit Platten, Teilen oder Zubehör aus Glas, Marmor oder anderen Stoffen, die zerlegt ein- oder ausgehen, werden wie die unzerlegten Möbel behandelt, wenn die verschiedenen Teile in einer Sendung ein- oder ausgehen.

Sitzmöbel (auch Schlafsofas) und Teile davon:

	vollständig gepolstert oder überzogen:	
9401 11	mit Geweben aus Seide, synthetischen oder künstlichen Spinnstoffen	kg
9401 19	mit anderen Geweben oder mit Filz, Leder oder Kunstleder	kg
9401 30	zusammenklappbare Sitzmöbel aus Stoffen aller Art, weder vollständig gepolstert oder überzogen noch mit Stahlrohrgestell	
	andere Sitzmöbel:	
	aus Holz:	
9401 52	Böden und Lehnen	kg
	andere:	
9401 56	nicht gepolstert	kg
9401 58	teilweise gepolstert	kg
9401 60	aus Korbweiden, Seegrasschnur, Stuhlrohr, Bambus oder ähnlichen Stoffen	
		kg

Abschnitt XX. Verschiedene Waren, anderweit weder genannt noch inbegriffen

Nummer	Warenbenennung	Maßstab
	aus unedlen Metallen:	
9401 71	aus Stahlrohr	kg
9401 72	aus Stahlblech	kg
9401 79	aus anderen unedlen Metallen	kg
9401 90	aus anderen Stoffen	kg
	Anmerkung.	
	Sitzmöbel gelten als vollständig gepolstert oder überzogen, wenn vom Gestell nicht mehr als die Füße und die Unterseite sichtbar sind.	
	Medizinisch-chirurgische Möbel aus Stoffen aller Art, wie Operationstische, Untersuchungstische und dergleichen, Betten mit mechanischen Vorrichtungen für Krankenbehandlung usw.; Operationsstühle für Zahnärzte und dergleichen, aus Stoffen aller Art, mit mechanischer Kipp- und Hebevorrichtung; Spucknapfe auf Sockeln für Zahnärzte; Teile davon:	
9402 10	Betten, mit mechanischer Vorrichtung zur Krankenbehandlung	kg
9402 20	Untersuchungs- und Operationstische	kg
9402 30	Behandlungs- und Operationsstühle für Zahnärzte	kg
9402 80	andere medizinisch-chirurgische Möbel	kg
9402 90	Teile zu medizinisch-chirurgischen Möbeln	kg
	Andere Möbel und Möbelteile:	
9403 10	Zeichentische aller Art	kg
9403 20	Lampentische	kg
9403 30	zusammenklappbare Möbel aus Stoffen aller Art, mit Ausnahme derjenigen mit Stahlrohrgestell	kg
	andere Möbel:	
	aus Holz:	
9403 33	Einzelmöbel für Zimmer- und Kücheneinrichtungen, ausgenommen Sitzmöbel (9401 11 bis 9401 90)	kg
9403 34	Büromöbel, ausgenommen Sitzmöbel (9401 11 bis 9401 90)	kg
9403 36	Schulmöbel, ausgenommen Stühle (9401 11 bis 9401 90)	kg
9403 39	andere Möbel aus Holz	kg
9403 40	aus Korbweiden, Seegrasschnur, Stuhlrohr, Bambus oder ähnlichen Stoffen	kg
9403 50	aus Kunststoffen	kg
	aus unedlen Metallen:	
	Betten:	
9403 61	aus Stahlrohr	kg
9403 62	aus Stahlblech	kg
9403 69	andere	kg
	Büromöbel und Schulmöbel, ausgenommen Sitzmöbel (9401 11 bis 9401 90):	
9403 71	aus Stahlrohr	kg
9403 72	aus Stahlblech	kg
9403 79	andere	kg

Abschnitt XX. Verschiedene Waren, anderweit weder genannt noch inbegriffen

Nummer	Warenbenennung	Maßstab
9403 81	Eisschränke, wärmehaltende Schränke (z. B. Kochkisten) und andere Möbel mit Wärmeisolierung	kg
9403 89	andere Möbel aus unedlen Metallen	kg
9403 90	aus anderen Stoffen	kg
Drahtfedereinsätze und Auflegematratzen; Betten, Kissen und andere Bettausstattungen mit Füllung aus Stoffen aller Art, wie Deckbetten, Steppdecken, Schlummerrollen, Kopfkissen und dergleichen:		
Stahldrahtmatratzen und Polsterfederungen:		
9404 11	Stahldrahtmatratzen in Holz- oder Eisenrahmen zum Einlegen in Holzbetten	kg
9404 15	Federkerne (Einsätze für Auflegematratzen)	kg
9404 19	andere Polsterfederungen	kg
9404 50	Bettpolster (Auflegematratzen), mit und ohne Federkerne	kg
Deckbetten, Steppdecken, Kopfkissen und ähnliche Waren mit Füllung aus Stoffen aller Art:		
9404 91	Stepp-, Daunen- und Überdecken	kg
9404 95	Feder- und Daunenbettzeug	kg
9404 99	andere (z. B. Reformunterbetten, Matratzenschoner, Fußkissen, Einsteckkissen)	kg

Nur für die Ausfuhr

Möbel für Wohnungs- und Ladeneinrichtungen:

9405 10	vollständige Zimmereinrichtungen	kg
9405 20	vollständige Kücheneinrichtungen	kg
9405 50	vollständige Ladeneinrichtungen	kg

Nummer	Warenbenennung	Maßstab
--------	----------------	---------

Kapitel 95

Bearbeitete Schnitz- und Formstoffe; Waren aus Schnitz- und Formstoffen

Allgemeine Anmerkungen.

1. Ausgenommen von diesem Kapitel sind:
 - a) Waren des Kap. 66 (Regenschirme, Sonnenschirme, Gehstöcke, Peitschen, Reitgeräten und Teile davon);
 - b) Waren des Kap. 71, insbesondere Phantasieschmuck;
 - c) Waren des Kap. 82 (Werkzeuge, Messerschmiedewaren, Eßbestecke) in Verbindung mit Griffen oder Teilen aus Schnitz- oder Formstoffen. Getrennt ein- oder ausgehende Griffe und Teile verbleiben in diesem Kapitel;
 - d) Waren des Kap. 90, insbesondere Fassungen für Brillen;
 - e) Waren des Kap. 91 (Uhrmacherwaren), insbesondere Gehäuse für Taschen- oder Armbanduhren und Gehäuse für Standuhren und andere Uhrmacherwaren;
 - f) Waren des Kap. 92, insbesondere Musikinstrumente;
 - g) Waren des Kap. 93, insbesondere Teile von Waffen;
 - h) Waren des Kap. 94 (Möbel und Möbelteile);
 - i) Waren des Kap. 96 (Bürsten, Pinsel usw.);
 - k) Waren des Kap. 97 (Spiele, Spielzeug usw.);
 - l) Waren des Kap. 98 (verschiedene Waren);
 - m) Waren des Kap. 99 (Kunstgegenstände, Sammlungsstücke und Antiquitäten).
2. Waren, die auf der Außenseite oder Oberfläche ganz oder überwiegend mit **Perlmutter, Schildpatt** oder anderen Stoffen dieses Kapitels **plattiert, überzogen oder eingelegt** sind, werden wie Waren behandelt, die ganz aus diesen Stoffen bestehen.

9501 00	Schildpatt, bearbeitet, und Waren aus Schildpatt	kg
	Perlmutter, bearbeitet, und Waren aus Perlmutter:	
9502 10	Perlmutter, bearbeitet (z. B. gerichtet)	kg
9502 20	Schmuckwaren, ausgenommen Schmuckwaren in Verbindung mit Edelmetallen oder Edelmetallplattierungen und Phantasieschmuck ...	kg
9502 90	andere Waren aus Perlmutter	kg
	Elfenbein, bearbeitet, und Waren aus Elfenbein:	
9503 10	Platten, Scheiben und Hohlungen, zugeschnitten, auch geschliffen, poliert oder mit ähnlicher Oberflächenbearbeitung	kg
	zu Waren erkennbar vorgearbeitete Stücke:	
9503 51	Tastenplättchen für Musikinstrumente	kg
9503 59	andere	kg
9503 90	andere Waren aus Elfenbein	kg

Anmerkung.

Als Elfenbein im Sinne des Warenverzeichnisses gelten die Stoßzähne des Elefanten, des Mammuts, des Narwals, die Hörner des Nashorns, die Hauer des Walrosses und des Ebers sowie der Schnitzstoff von anderen tierischen Zähnen.

Abschnitt XX. Verschiedene Waren, anderweit weder genannt noch inbegriffen

Nummer	Warenbenennung	Maßstab
Bein, bearbeitet, und Waren aus Bein:		
9504 10	Bein, bearbeitet	kg
9504 20	Schmuckwaren, ausgenommen Schmuckwaren in Verbindung mit Edelmetallen oder Edelmetallplattierungen und Phantasieschmuck ...	kg
9504 90	andere Waren aus Bein	kg
Horn, Geweihe, natürliche Korallen und andere tierische Schnitzstoffe, bearbeitet, und Waren aus diesen Stoffen:		
natürliche Korallen und Waren aus Korallen:		
9505 11	ungefaßte Korallen	kg
9505 21	Schmuckwaren, ausgenommen Schmuckwaren in Verbindung mit Edelmetallen oder Edelmetallplattierungen und Phantasieschmuck ..	kg
9505 29	andere Waren aus Korallen	kg
9505 30	Federkiele, bearbeitet	kg
9505 50	Walbarten, bearbeitet	kg
andere tierische Schnitzstoffe:		
9505 70	bearbeitet	kg
Waren:		
9505 91	Schmuckwaren, ausgenommen Schmuckwaren in Verbindung mit Edelmetallen oder Edelmetallplattierungen und Phantasieschmuck	kg
9505 99	andere Waren	kg
9506 00	Pflanzliche Schnitzstoffe (Steinnüsse, andere Nüsse, Fruchtsteine und dergleichen), bearbeitet, und Waren aus diesen Stoffen	kg
9507 00	Meerscham und Bernstein, natürlich oder wiedergewonnen, Jett und andere jettähnliche mineralische Schnitz- und Formstoffe, bearbeitet, und Waren aus diesen Stoffen	kg
Geformte oder geschnittene Waren aus natürlichem (tierischem oder pflanzlichem) sowie mineralischem oder künstlichem Wachs, aus Paraffin, Stearin, natürlichen Gummen oder Harzen (Kolophonium, Kopalharz und dergleichen), aus Modelliermassen, aus nichtgehärteter Gelatine oder aus anderen ähnlichen Stoffen:		
aus Wachs oder Paraffin:		
9508 11	Waben für Bienenstöcke, aus Wachs	kg
9508 19	andere Waren aus Wachs oder Paraffin	kg
9508 50	aus nichtgehärteter Gelatine	kg
9508 90	aus anderen Stoffen	kg

Abschnitt XX. Verschiedene Waren, anderweit weder genannt noch inbegriffen

Nummer	Warenbenennung	Maßstab
--------	----------------	---------

Kapitel 96

Besen, Bürsten, Pinsel, Staubwedel, Puderquasten und Siebwaren

Allgemeine Anmerkung.

Ausgenommen von diesem Kapitel sind:

- a) Waren des Kap. 71, insbesondere Bürsten und andere Waren in Verbindung mit Edelmetallen;
- b) Siebe aller Art für Maschinen; sie werden als Teile von Maschinen behandelt (Kap. 84);
- c) Spielzeug (Kap. 97).

Besen aller Art, nur gebunden, auch mit Stiel:

9601 10	aus pflanzlichen Stoffen	kg u. St
9601 90	aus anderen Stoffen	kg u. St

Bürstenmacherwaren und Pinsel (Bürsten, Scheuerbesen, Pinsel und dergleichen), einschließlich Bürsten für Maschinen:

Pinsel:

Rasierpinsel:

9602 11	aus Dachshaar oder Dachshaarimitationen	kg u. St
9602 14	andere	kg u. St
9602 19	andere Pinsel	kg u. St

9602 30	Zahnbürsten	kg u. St
---------	-------------------	----------

Bürsten für Maschinen und Apparate:

9602 51	aus Borsten oder anderen Tierhaaren	kg u. St
9602 55	aus pflanzlichen Stoffen	kg u. St
9602 57	aus Draht	kg u. St
9602 59	aus anderem Besatzmaterial (z. B. Kunstfaser, Gummi, Leder)..	kg u. St

andere Bürstenmacherwaren:

mit Fassungen aus naturfarbigem oder einfach gefärbtem, aber weder poliertem noch lackiertem noch sonst verziertem Holz:

9602 71	aus Borsten oder anderen Tierhaaren	kg u. St
9602 75	aus pflanzlichen Stoffen	kg u. St
9602 77	aus Draht	kg u. St
9602 79	aus anderem Besatzmaterial	kg u. St

9602 81	mit vergoldeten oder versilberten Fassungen	kg u. St
---------	---------------------------------------------------	----------

mit anderen Fassungen:

9602 91	aus Borsten oder anderen Tierhaaren	kg u. St
9602 95	aus pflanzlichen Stoffen	kg u. St
9602 97	aus Draht	kg u. St
9602 99	aus anderem Besatzmaterial	kg u. St

Abschnitt XX. Verschiedene Waren, anderweit weder genannt noch inbegriffen

Nummer	Warenbenennung	Maßstab
--------	----------------	---------

Pinselköpfe:

	für Rasierpinsel:	
9603 11	aus Dachshaar oder Dachshaarimitationen	kg u. St
9603 19	aus anderen Borsten oder Haaren	kg u. St
9603 90	für andere Pinsel	kg u. St

Anmerkung.

Pinselköpfe sind Tierhaar- oder Faserbündel, die ohne Teilung zur Herstellung von Pinseln oder ähnlichen Erzeugnissen geeignet, auch am unteren Ende geleimt oder in anderer Weise behandelt und nicht gefaßt sind.

9604 00	Staubwedel aller Art	kg u. St
9605 00	Puderquasten und dergleichen, aus Stoffen aller Art	kg u. St

Handsiebe aller Art, aus beliebigen Stoffen:

	mit Böden aus gelochtem Blech, aus Metallgeweben oder aus Metallgeflechten:	
9606 11	Küchensiebe, wie Kaffee-, Tee- und Suppensiebe mit verzinntem oder lackiertem Drahtboden	kg u. St
9606 19	andere	kg u. St
9606 90	andere Handsiebe	kg u. St

Nur für die Ausfuhr

Bürstenbündel:

9607 01	aus Roßhaar oder Borsten	kg
9607 05	aus pflanzlichen Stoffen	kg
9607 06	aus synthetischen Stoffen	kg
9607 09	aus anderen Besatzstoffen	kg
9608 00	Aufrauhstreifen, abgepaßt, für Drahtbürsten	kg

Nummer	Warenbenennung	Maßstab
--------	----------------	---------

Kapitel 97

Spiele und Spielzeug, Scherzartikel, Christbaumschmuck, Sportgeräte

Allgemeine Anmerkungen.1. **Angenommen** von diesem Kapitel sind:

- a) Feuerwerkskörper (Kap. 36);
- b) Bilderbücher (Kap. 49);
- c) Garne, Schnüre, Messinahaar und ähnliche Waren für den Fischfang, auch abgepaßt, jedoch nicht in Verbindung mit Angelruten (Abschnitt XI);
- d) Sportbekleidung und Maskenkostüme aus Spinnstoffen (Kap. 60 und 61);
- e) Kotillonartikel und Fahnen aus Spinnstoffen (Kap. 62);
- f) Sportschuhe und Sportmützen (Kap. 64 und 65);
- g) Bergstöcke, Reitgerten, Peitschen (Kap. 66);
- h) Spiele und Spielzeug, ganz oder teilweise aus Edelsteinen oder aus Edelmetallen oder Edelmetallplattierungen (Kap. 71);
- i) Kinderfahräder, die wie die gewöhnlichen Fahrräder hergestellt und mit Kugellagern versehen sind (Kap. 87);
- k) Sportboote (Kap. 89);
- l) Jagdwaffen und Jagdmunition (Kap. 93);
- m) Saiten für Ballschläger; Lagerzelte und Zeltausrüstungen; Handschuhe aus Stoffen aller Art; alle diese werden nach ihrer Beschaffenheit behandelt.

2. Die Nummern dieses Kapitels umfassen auch erkennbare Teile, mit Ausnahme solcher mit allgemeiner Verwendungsmöglichkeit. Das gleiche gilt für Zubehör.

3. **Zusammenstellungen von Spielen oder Spielzeug** auf Kartons, in Kästen oder in anderer Aufmachung werden als Ganzes wie „anderes Spielzeug“ der Nrn. 9703 80 oder 9704 60 behandelt.

9701 00	Kinderfahrzeuge (z. B. Räder, Roller, Autos mit Fußantrieb, Puppenwagen)	kg
	Puppen aller Art, einschließlich Tierpuppen:	
9702 10	Puppen	kg
9702 90	Teile und Zubehör von Puppen (z. B. Köpfe, Rümpfe, Glieder, Schlafaugen, Perücken, Kleider)	kg
	Anderes Spielzeug:	
9703 10	zum Fliegen geeignete Spiel- und Modellflugzeuge sowie Spielzeugwaffen aller Art	kg
9703 20	Projektionsapparate für Kinder (z. B. Laterna Magica, kinemato-graphische und ähnliche Apparate)	kg
9703 30	Musikspielzeug	kg
9703 40	mechanisches Spielzeug mit Kraftantrieb (z. B. zum Aufziehen, mit elektrischem Antrieb oder mit Dampfantrieb)	kg
9703 80	anderes Spielzeug	kg
9703 90	Teile und Zubehör	kg

Abschnitt XX. Verschiedene Waren, anderweit weder genannt noch inbegriffen

Nummer	Warenbenennung	Maßstab
--------	----------------	---------

Anmerkungen.

1. Als Spielzeugwaffen gelten auch Gewehre mit einem Gewicht von weniger als 1,5 kg und Pistolen mit einem Gewicht von weniger als 0,670 kg.
2. Mundharmoniken gelten nur dann als Musikspielzeug, wenn sie weniger als 8 Töne umfassen.

Gesellschaftsspiele, ausgenommen Freiluftspiele:

9704 11	Spielautomaten mit Geld- oder Markeneinwurf und ähnliche Geschicklichkeits- und Glücksspiele	kg
9704 19	Teile von Spielautomaten	kg
9704 40	Spielkarten	kg u. Spiele
9704 50	Billardtische, Roulettetische und ähnliche Spielmöbel	kg
9704 60	Brett-, Würfelspiele und dergleichen	kg
9704 80	Zubehör für Gesellschaftsspiele	kg

Anmerkung.

Übliche Zubehörteile für Gesellschaftsspiele (z. B. Bälle, Kugeln, Billardstöcke und Kegel) werden wie die betreffenden Spiele behandelt, wenn sie mit diesen ein- oder ausgehen; gehen sie gesondert ein oder aus, so fallen sie unter die Nr. 9704 80.

Karnevals-, Scherzartikel und dergleichen sowie Christbaumschmuck, anderweit weder genannt noch inbegriffen:

9705 10	Karnevals-, Scherzartikel und dergleichen, auch aus Watte	kg
	Christbaumschmuck:	
9705 51	aus Glas	kg
9705 59	aus anderen Stoffen	kg

Turn- und Sportgeräte und Geräte für Freiluftspiele, anderweit weder genannt noch inbegriffen:

9706 11	Geräte für Turnen und Gymnastik	kg
9706 15	Geräte für Rasensport, auch Golfschläger	kg
	Geräte für Eis-, Winter- und Rollschuhsport:	
9706 21	Ski, Skistöcke, Schneereifen	kg
9706 25	Skibindungen	kg
9706 28	Schlittschuhe und Rollschuhe	kg
9706 29	andere (z. B. Bob-, Rodelschlitten)	kg
9706 31	Geräte für Bergsport, ausgenommen Bergstöcke (6602 32 bis 6602 39) ..	kg
9706 35	Geräte für Schwimm- und Wassersport, ausgenommen Sportboote aller Art (8901 71 bis 8901 79)	kg

Abschnitt XX. Verschiedene Waren, anderweit weder genannt noch inbegriffen

Nummer	Warenbenennung	Maßstab
	Fecht Waffen und Fechtzubehör:	
9706 41	Fecht Waffen (z. B. Fechtsäbel, -degen)	kg
9706 44	Fecht zubehör	kg
9706 45	Tennisschläger und dergleichen, Schlägerahmen und Schlägerpressen..	kg
	Sportbälle aller Art (Fuß-, Hand-, Tennis-, Medizinbälle und dergleichen):	
9706 61	aus Leder	kg
9706 62	aus Gummi	kg
9706 69	aus anderen Stoffen	kg
9706 70	Geräte für Leicht- und Schwerathletik, auch Boxgeräte, ausgenommen Handschuhe aus Stoffen aller Art	kg
9706 80	andere Sportgeräte (z. B. Tischtennisgeräte, Sportnetze)	kg
9706 90	Teile und Zubehör, anderweit weder genannt noch inbegriffen	kg
	Jagd- und Angelgeräte, anderweit weder genannt noch inbegriffen:	
	Jagdgeräte, ausgenommen Jagdwaffen und Jagdmunition (Kap. 93):	
9707 11	Tierfallen	kg
9707 19	andere Jagdgeräte	kg
9707 50	Angelgeräte (z. B. Angelruten, Angelrollen, Angelhaken), auch Handnetze	kg
9708 00	Karusselle, Luftschaukeln, Riesenräder und dergleichen, anderweit weder genannt noch inbegriffen; Teile davon	kg

Nummer	Warenbenennung	Maßstab
--------	----------------	---------

Kapitel 98

Verschiedene Waren

Allgemeine Anmerkungen.

1. Ausgenommen von diesem Kapitel sind:
 - a) fertige und unfertige Knöpfe, Kämme, Haarspangen und ähnliche Waren, ganz oder teilweise aus Edelmetallen oder Edelmetallplattierungen (soweit in der Allgemeinen Anmerkung 2a zu Kap. 71 nichts anderes bestimmt ist) oder in Verbindung mit echten Perlen, natürlichen oder synthetischen Edelsteinen (Kap. 71);
 - b) Kämme, Haarspangen und ähnliche Waren, die Phantasieschmuck im Sinne des Kap. 71 sind.
2. Abgesehen von den Ausnahmen in der vorstehenden Anmerkung 1 bleiben Waren, die ganz oder teilweise aus Edelmetallen oder aus Edelmetallplattierungen bestehen, in diesem Kapitel.

Knöpfe, Druckknöpfe, Manschettenknöpfe und andere derartige Knöpfe, einschließlich der unfertigen Knöpfe und der Knopfformen:

	unfertige Knöpfe:	
9801 12	aus Perlmutter	kg
9801 13	aus Steinnuß	kg
9801 19	aus anderen Stoffen	kg
9801 20	Knopfformen	kg
9801 30	Druckknöpfe, Patentknöpfe und Teile davon	kg
	Kragenknöpfe, Manschettenknöpfe und andere Einsteckknöpfe:	
9801 42	ganz oder teilweise aus Perlmutter	kg
9801 43	ganz oder teilweise aus Elfenbein, Schildpatt, natürlichem oder wiedergewonnenem Bernstein	kg
	ganz oder teilweise aus unedlen Metallen:	
9801 44	vergoldet, versilbert, platinirt oder rhodiniert	kg
9801 45	andere	kg
9801 49	aus anderen Stoffen	kg
	andere Knöpfe:	
9801 61	aus Perlmutter	kg
9801 62	aus anderen Muschelschalen als Perlmutter	kg
9801 71	aus unedlen Metallen, auch vergoldet, versilbert, platinirt oder rhodiniert	kg
9801 73	aus Stein- oder Dugalmonnüssen, aus Arekanüssen oder anderen harten Nüssen	kg
9801 75	aus Glas	kg
9801 76	aus keramischen Stoffen	kg
9801 78	aus Leder, auch mit Leder überzogen	kg
9801 79	aus Bein	kg
9801 80	aus Naturhorn	kg
9801 81	aus Spinnstoffen, auch mit Spinnstoffen überzogen	kg

Abschnitt XX. Verschiedene Waren, anderweit weder genannt noch inbegriffen

Nummer	Warenbenennung	Maßstab
	aus Kunststoffen:	
9801 83	aus Kunsthorn oder Edelkunstharz	kg
9801 84	aus Preßmassen, ausgenommen Preßmassen aus Edel- kunstharz und zelluloidähnlichen Stoffen	kg
9801 85	aus Spritzgußmassen, ausgenommen Spritzgußmassen aus Edelkunstharz und zelluloidähnlichen Stoffen	kg
9801 86	aus Zelluloid oder zelluloidähnlichen Stoffen	kg
9801 89	aus anderen Stoffen	kg
9801 90	Zusammenstellungen (Sortimente von Knöpfen aller Art) in gemeinsamer unmittelbarer Umschließung	kg
	Reißverschlüsse und Teile davon:	
9802 10	aus unedlen Metallen	kg
9802 90	aus anderen Stoffen	kg
	Federhalter, Füllhalter, Kugelschreiber, Bleistifthalter und Füll- bleistifte; Teile davon und Zubehör:	
	Füllhalter, mit oder ohne Feder:	
9803 11	mit Schaft oder Kappe ganz oder teilweise aus Edelmetallen oder Edelmetallplattierungen	kg u. St
9803 19	andere	kg u. St
	Kugelschreiber, auch Kugeltinter:	
9803 21	mit Schaft oder Kappe ganz oder teilweise aus Edelmetallen oder Edelmetallplattierungen	kg u. St
9803 29	andere	kg u. St
	Tintenschreiber:	
9803 31	mit Schaft oder Kappe ganz oder teilweise aus Edelmetallen oder Edelmetallplattierungen	kg u. St
9803 39	andere	kg u. St
9803 40	Federhalter, Bleistifthalter und Bleistiftschoner	kg
	Füllbleistifte, auch mit Minen:	
9803 51	ganz oder teilweise aus Edelmetallen oder Edelmetallplat- tierungen	kg u. St
9803 59	andere	kg u. St
	Zusammenstellungen (Sortimente) von Füllhaltern, Kugelschrei- bern, Tintenschreibern und Füllbleistiften in gemeinsamer un- mittelbarer Umschließung:	
9803 71	mit Schaft, Kappe oder Hülse aus Edelmetallen oder Edel- metallplattierungen	kg
9803 79	andere	kg
	Teile und Zubehör, einschließlich Klipse und Tintenbehälter, ausgenommen Füllhalterfedern (9804 11 bis 9804 19), Schreib- federn (9804 31 bis 9804 39), Schreibfederspitzen (9804 50) und Minen (9805 30):	
9803 91	Drehstift- und Druckstiftmechaniken	kg
9803 92	Ersatzminen für Kugelschreiber	kg

Abschnitt XX. Verschiedene Waren, anderweit weder genannt noch inbegriffen

Nummer	Warenbenennung	Maßstab
	andere Teile und anderes Zubehör:	
9803 95	aus Edelmetallen oder Edelmetallplattierungen	g
9803 99	aus anderen Stoffen	kg
Schreibfedern und Schreibfederspitzen:		
	Füllhalterfedern:	
9804 11	aus Gold	g u. St
9804 19	aus anderen Stoffen	g u. St
	Schreib-, Zeichen- und Kunschriffedern:	
9804 31	aus unedlen Metallen	kg u. Gros
9804 39	aus anderen Stoffen	kg u. Gros
9804 50	Federspitzen	g
9804 70	Zusammenstellungen (Sortimente) von Federn aller Art in gemeinsamer unmittelbarer Umschließung	kg
Bleistifte, Griffel, Minen, Kohle, Pastellkreiden und andere Kreiden zum Schreiben oder Zeichnen:		
	Bleistifte und Griffel, auch mit Zwinge oder anderer Ausstattung:	
9805 11	Griffel aus Stein, natürlichem Schiefer oder Preßschiefer, auch mit Überzug	kg
9805 12	Bleistifte mit Graphitminen, Kopier- und Farbstifte, in Holzfassung	kg u. Gros
9805 19	andere (z. B. in Holz gefaßte Griffel und dergleichen)	kg
9805 30	Minen, einschließlich der Minen für lithographische Zwecke	kg
9805 50	Pastellkreiden und Zeichenkohle	kg
	Schreib- und Zeichenkreiden:	
9805 71	natürliche weiße Kreide, gesägt oder geschnitten	kg
9805 79	andere Schreib- und Zeichenkreide, einschließlich der Schneiderkreide	kg
Tafeln und Wandtafeln zum Schreiben und Zeichnen, auch gerahmt:		
9806 10	aus natürlichem Schiefer oder Preßschiefer	kg
9806 90	aus anderen Stoffen	kg
Handstempel aller Art (Petschafte, Nummernstempel, Datumstempel und dergleichen):		
9807 10	Präge-, Schlag- und Brennstempel	kg
9807 30	Stempel mit verstellbaren Ziffern oder Buchstaben	kg
9807 50	Fahrkartenlochzangen und Fahrkartendatumzangen	kg
9807 90	andere Handstempel	kg

Abschnitt XX. Verschiedene Waren, anderweit weder genannt noch inbegriffen

Nummer	Warenbenennung	Maßstab
Farbbänder für Schreibmaschinen, Rechenmaschinen oder dergleichen, mit Tinte oder Farbe getränkt, auch auf Spulen; Stempelkissen, auch in Schachteln:		
9808 10	Farbbänder	kg
9808 50	Stempelkissen	kg
Siegellack (für Bürozwecke oder für Flaschenverschlüsse):		
9809 10	in Stäben oder dergleichen, mit einem Stückgewicht von 200 g oder weniger	kg
9809 90	in anderer Aufmachung	kg
Feuerzeuge und Gasanzünder (mit mechanischer, elektrischer oder katalytischer Zündung); Teile davon:		
Taschenfeuerzeuge mit mechanischer Zündung:		
9810 21	aus Edelmetallen oder Edelmetallplattierungen	kg u. St
9810 25	aus unedlen Metallen, vergoldet oder versilbert	kg u. St
9810 29	andere Taschenfeuerzeuge mit mechanischer Zündung	kg u. St
Tischfeuerzeuge mit mechanischer Zündung:		
9810 51	aus Edelmetallen oder Edelmetallplattierungen	kg u. St
9810 55	aus unedlen Metallen, vergoldet oder versilbert	kg u. St
9810 59	andere Tischfeuerzeuge mit mechanischer Zündung	kg u. St
9810 80	andere (z. B. Gasanzünder aller Art, elektrische Zigarrenanzünder)	kg
Teile:		
9810 91	aus Edelmetallen oder Edelmetallplattierungen	kg
9810 95	aus unedlen Metallen, vergoldet oder versilbert	kg
9810 99	andere	kg
Tabakpfeifen, Zigarren- und Zigarettenspitzen:		
9811 11	zugesägte Blöcke, nicht weiterbearbeitet, aus Wurzelholz oder anderem Holz (z. B. Pfeifenklötze), zur Herstellung von Tabakpfeifen, Zigarren- oder Zigarettenspitzen	kg
Pfeifenköpfe aus Wurzelholz oder anderem Holz:		
9811 15	grob bearbeitet, auch gebohrt, jedoch weder gekittet noch geschliffen noch poliert	kg
9811 16	fertig bearbeitet	kg
9811 19	Tabakpfeifen aus Wurzelholz oder anderem Holz	kg
9811 22	Tabakpfeifen aus Ton, in einem Stück gearbeitet	kg
andere Pfeifenköpfe und andere Tabakpfeifen:		
9811 24	aus natürlichem oder wiedergewonnenem Meerschaum	kg
9811 25	aus keramischen Stoffen	kg
9811 29	aus anderen Stoffen	kg
9811 80	Mundstücke und Rohre für Tabakpfeifen, Zigarren- oder Zigarettenspitzen, auch gebohrt, jedoch ohne Gewinde und weder geschliffen noch poliert	kg

Abschnitt XX. Verschiedene Waren, anderweit weder genannt noch inbegriffen

Nummer	Warenbenennung	Maßstab
	andere Mundstücke oder Rohre; Zigarren- und Zigaretten- spitzen:	
9811 81	ganz oder teilweise aus Edelmetallen oder Edelmetall-	
	plattierungen	kg
9811 83	ganz oder teilweise aus Hartkautschuk	kg
9811 85	ganz oder teilweise aus Elfenbein, natürlichem oder wieder-	
	gewonnenem Meerscham oder Bernstein	kg
9811 89	aus anderen Stoffen	kg
	andere Teile und anderes Zubehör:	
9811 91	aus Edelmetallen oder Edelmetallplattierungen	kg
9811 95	aus Bein	kg
9811 99	aus anderen Stoffen	kg
	Kämme, Haarspangen und ähnliche Waren:	
9812 01	aus Hartkautschuk oder Kunststoffen	kg
	aus unedlen Metallen:	
9812 03	vergoldet oder versilbert	kg
9812 07	andere	kg
9812 09	aus anderen Stoffen	kg
	Fischbeinstäbe und dergleichen für Mieder, Kleider oder Be- kleidungszubehör:	
9813 01	Miederstäbe und dergleichen aus Stahl	kg
9813 09	Fischbeinstäbe und andere Waren	kg
	Parfümzerstäuber; Teile davon, mit Ausnahme der Flüssigkeits- behälter:	
9814 01	ganz oder teilweise aus Edelmetallen oder Edelmetallplat-	
	tierungen	kg
	andere Parfümzerstäuber:	
9814 11	mit Flüssigkeitsbehältern aus Glas	kg
9814 19	mit Flüssigkeitsbehältern aus anderen Stoffen	kg
	Anmerkung.	
	Flüssigkeitsbehälter für Zerstäuber, die gesondert ein- oder	
	ausgehen, sind nach ihrer Beschaffenheit zu behandeln.	
	Isolierflaschen und andere Isolierbehälter; Teile davon, einschließ- lich der passenden Becher, jedoch mit Ausnahme der fertigen oder unfertigen Glaskolben:	
9815 10	Isolierflaschen	kg u. St
	andere Isolierbehälter:	
9815 81	mit Glaseinsatz	kg u. St
9815 85	mit Einsatz aus anderen Stoffen	kg u. St
	Teile:	
9815 91	aus unedlen Metallen	kg
9815 99	aus anderen Stoffen	kg
9816 00	Schneiderpuppen und dergleichen; bewegliche Figuren aller Art für Schaufenster	kg

Abschnitt XX. Verschiedene Waren, anderweit weder genannt noch inbegriffen

Nummer	Warenbenennung	Maßstab
--------	----------------	---------

Nur für die Ausfuhr

9880 13 *)	Sortimente von Waren aller Art	kg
9880 14 *)		



9898 00	Verschiedene Waren (ausgenommen Nahrungs- und Genußmittel, Heiz- und Treibstoffe sowie Schmieröle und Schmiermittel) als Bedarf ausgehender deutscher (nur Einfuhr) und fremder (nur Ausfuhr) Wasser- oder Luftfahrzeuge	kg
---------	--------------------------------------------------------------------------------------------------------------------------------------------------------------------------------------------------------------------------------	----

*) Diese Nummern dürfen nur mit Genehmigung des Statistischen Bundesamtes benutzt werden.

Abschnitt XXI Kunstgegenstände, Sammlungsstücke und Antiquitäten

Kapitel 99

Kunstgegenstände, Sammlungsstücke und Antiquitäten

Allgemeine Anmerkung.

Ausgenommen von diesem Kapitel sind:

- a) nichtentwertete Briefmarken, Steuermarken, Steuerzeichen und sonstige Wertzeichen, die im Inland gültig sind (Kap. 49);
- b) Theaterdekorationen, Atelierhintergründe und dergleichen, aus bemalten Geweben (Kap. 59);
- c) Perlen und Edelsteine, auch roh (Kap. 71);
- d) gewerblich hergestellte Plastiken (z. B. Nachbildungen und Abgüsse); sie werden nach ihrer Beschaffenheit behandelt.

9901 00 Bilder, Gemälde und Zeichnungen, handgefertigt kg u. St

Anmerkung.

Rahmen von Bildern, Gemälden oder Zeichnungen werden wie die eingerahmten Erzeugnisse behandelt. Ist jedoch der Wert des Rahmens höher als der Wert des eingerahmten Gegenstandes, so ist der Rahmen nach seiner Beschaffenheit zu behandeln.

9902 00 Originaldrucke (z. B. Stiche, Radierungen und Steindrucke) kg u. St

Anmerkungen.

1. Originaldrucke sind Abdrucke von Platten, die nur vom Künstler mit der Hand gearbeitet wurden; die Abdrucke müssen unmittelbar und mit der Hand abgezogen sowie vom Künstler unterzeichnet und nummeriert sein. Es ist auf die statistische Behandlung ohne Einfluß, aus welchem Stoff die Erzeugnisse bestehen, ob sie schwarz oder farbig ausgeführt und nach welchem Verfahren sie hergestellt sind. Das gilt nicht für mechanisch oder photomechanisch hergestellte Erzeugnisse.

2. Rahmen von Originaldrucken werden wie Rahmen von Bildern, Gemälden oder Zeichnungen behandelt (vgl. Anmerkung zu Nr. 9901 00).

Originalerzeugnisse der Bildhauerkunst:

9903 10 aus Steinen kg u. St

9903 90 aus anderen Werkstoffen kg u. St

9904 00 Briefmarken, Steuermarken, Steuerzeichen und sonstige Wertzeichen kg

Abschnitt XXI. Kunstgegenstände, Sammlungsstücke und Antiquitäten

Nummer	Warenbenennung	Maßstab
Andere Sammlungsstücke und Antiquitäten:		
9905 10	zoologische, botanische, mineralogische und anatomische Sammlungen und Einzelstücke	kg
9905 50	Gegenstände von geschichtlichem, archäologischem, urgeschichtlichem oder völkerkundlichem Wert	kg
9905 90	andere Sammlungsstücke und Antiquitäten	kg

Anmerkung.

Wiederherstellungsarbeiten, die die Eigenschaft der Antiquitäten als Originale nicht verändert haben, sind auf die statistische Behandlung ohne Einfluß.

Alphabetisches Stichwörterverzeichnis

Anmerkung.

Dieses Stichwörterverzeichnis enthält lediglich die wichtigsten der im Außenhandel vorkommenden Waren. Die aufgeführten Nummern sollen ein leichteres Auffinden der gesuchten oder einer der Beschaffenheit oder dem Verwendungszweck nach ähnlichen und im Stichwörterverzeichnis nicht enthaltenen Ware ermöglichen.

A	
Aale	0301 31/33, 0302 99, 1604 59
Abbauhämmer	8450 50
Abfallfette	1506 91/92
Abfüllmaschinen	8453 10/20, 8453 80
Abraumbagger	8461 30
Abrund- und Abgratmaschinen	8446 51
Absauganlagen	8414 50
Abschmierpumpen	8412 23
Abstechmaschinen	8446 15
Abziehbilder	4911 11/19
Abziehsteine	6805 10/58
Abzweigdosen	8527 50
Acenaphthen	2901 79
Acetaldehyd	2916 15
Acetanilid	2940 50
Acetate	2882 10/30, 2922 22/28
Aceton	2920 11/15
Acetylen	2901 10
Acetylenentwickler	8403 20
Acetylenruß	2802 41
Acetylsalicylsäure	2927 51/59
Achsen für:	
Eisenbahnfahrzeuge ...	8610 12, 8610 62/69
Kraftwagen	8706 91
Fahrräder	8711 59
Ackerschlepper	8701 10/39
Acker- und Wiesenwalzen	8423 80
Adressiermaschinen	8457 50
Agar-Agar	1303 31
Agavefasern 1403 10/90, 5605 01/29,	5605 92/96
Ahlen	7343 90
Akajougummi	1302 40
Akaroidharz	1302 70
Akaziegummi	1302 40
Akkordeons	9206 10
Akkumulatoren	8505 11/80
Akkumulatorengläser	8505 95
Akkumulatorenkästen	8505 96/99
Akkumulatorenplatten	8505 91/94
Aktenlocher	8457 90
Aktentaschen	4202 41/47
Aktivkohle	8804 00
Alabaster	2515 50
Alabastergips	2520 55
Alarmgeräte	8524 81/89
Alaune	2866 11/90
Alben	4820 10/90, 4911 39
Albumine	3502 10/99
Aldehyde	2916 11/99
Aldol	2918 10
Alfa	1405 10
Alfasern	5605 92/96
Alginate	1303 39
Alkalimetalle	2804 31/39
Alkaloide	2959 10/2961 90, 3003 60/90
Alkohole	2208 10/59, 2905 11/2907 90
Alkoholometer	9022 10/80
Alocauszug	1303 90
Alpakagarn	5108 11, 5108 51, 5110 90
Alphanaphthol	2908 40
Altpapier	4702 00
Aluminium, roh	7601 11/15
Aluminiumabfälle	7601 91/93
Aluminiumacetat	2922 24
Aluminiumbänder	7603 10/7603 99
Aluminiumbleche	7603 41/49, 7603 91/99
Aluminiumchlorid	2851 60
Aluminiumdraht	7602 40/90
Aluminiumfolien	7604 10/50
Aluminiumhydroxyd	2833 30
Aluminiumnatriumfluorid	2849 10
Aluminiumoxyd	2833 10
Aluminiumplatten	7603 41/49, 7603 91/99
Aluminiumprofile	7602 11/39
Aluminiumpulver	7605 00
Aluminiumrohre	7606 11/99
Aluminiumsilicate	2877 99
Aluminiumstangen	7602 11/39
Aluminiumsulfat	2865 51
Aluminiumsulfid	2864 10
Amalgame	2882 50, 2896 00, 3005 30
Amber	0514 00
Ambosse	8202 21
Ameisensäure	2922 11
Ameisensäuresalze	2922 12/14
Amide	2940 10/90
Amine	2934 10/2936 00
Aminoalkohole	2937 11/99
Ammoniak	2822 10/50, 8307 00
Ammoniakalaun	2866 15
Ammoniumbichromat	2879 35
Ammoniumbromid	2857 50
Ammoniumcarbonat	2874 10
Ammoniumchlorid	2851 10
Ammoniumjodid	2859 10
Ammoniumnitrat	2869 20, 3102 30
Ammoniumnitrit	2868 00
Ammoniumperchlorat	2856 90
Ammoniumpersulfat	2859 90
Ammoniumphosphat	2871 10, 3105 11
Ammoniumsulfat	3102 90
Ammonophosphate	2871 10, 3105 11
Ammonsalpeter	2869 20, 3102 30
Ammonsulfatsalpeter	3102 41
Ampereometer	9028 11/19
Ampullen	7017 92
Amylacetat	2922 28
Analysenwaagen	9013 10
Ananas	0801 60, 2006 11
Angelgeräte	9707 60
Angoraziegenhaare	5102 12
Anhänger	8608 00, 8713 11/70
Anilin	2934 10
Anilinfarbstoffe	3207 00
Anilinsalz	2934 10
Anisöl	3301 50
Anker:	
Elektroanker	8501 91/95
Schiffsanker	7338 10/90
Ankerketten	7337 50/90
Anlasser	8513 11/19, 8527 62
Anlegemaschinen	8433 50
Anleimmaschinen	8431 10
Anodenbatterien	8504 81/89
Anodenkupfer	7402 10
Ansichtspostkarten	4905 00
Antennen	8522 91
Anthracen	2708 51, 2901 75
Anthracenfarbstoffe	3207 00
Anthracenöl	2708 31

Anthracenrückstände	2708 59
Anthrachinon	2920 91
Anthrazit	2701 10/50
Antibiotika	2968 10/90, 3003 21/29
Antikglas	7005 91
Antimon, roh	8110 10
Antimonerze	2601 63
Antimonsulfide	2861 99
Antiquitäten	9901 00/9903 90, 9905 90
Antiseptika	3815 91
Anzünder, elektr.	9810 80
Apatit	2510 00, 3103 60
Äpfel	0806 11/19, 0812 40, 2006 13
Apfelsinen	0802 10
Appreturmaschinen	8443 10
Appreturmittel	3816 11/19
Aprikosen	0807 10, 0812 20, 2006 15
Aprikosenmus	2005 19/50
Arekanüsse	1207 59
Argon	2803 10
Armaturen	8473 10/80
Armbanduhren	9101 01/09
Arrak	2209 21/29
Arrowroot	0706 20, 1108 90
Arsen	2805 91
Arseniate	2872 00
Arsenite	2873 00
Arzneiwaren, dosiert	3003 11/90
Asant	1302 60
Asbest, roh	2524 10
Asbestabfälle	2524 90
Asbestdichtungsstreifen	6813 35
Asbestfasern	2524 10
Asbestgewebe	6813 51/59
Asbestkleidung	6813 90
Asbestkupplungs- u. -bremsbelag	6814 00
Asbestpappe	6813 11/19
Asbestschnüre, -seile	6813 35
Asbestzementplatten und -rohre	6812 11/50
Aschen	2603 10/79, 2604 10/90
Ascorbinsäure	2956 30
Asparagin	2967 90
Asphalt	2717 10
Asphaltiermaschinen	8462 11
Asphaltkitt	2718 10
Asphaltlack	3212 50, 3214 50
Asphaltmastix	2718 10
Aspirateure	8429 70
Astronomische Instrumente	9006 10
Atemschutzgeräte	9017 30
Äthan	2901 10
Äthanolamine	2937 91/99
Äther	2912 11, 2914 90
Ätherische Öle	3301 10/50
Äthylacetanilid	2940 50
Äthylacetat	2922 28
Äthylalkohol	2208 10/59
Äthyläther	2912 11
Äthylen	2901 10
Äthylenchlorid	2902 40
Äthylenglykol	2905 51
Äthylmorphin	2959 10
Äthylvanillin	2918 10
Äthylzellulose	3903 61
Atlanten	4903 30
Atmungsgeräte	9017 30
Atropin	2961 31
Ätzkali	2825 00
Ätzkalk	2826 00
Ätznatron	2824 00
Aufbruchhämmer	8450 50
Aufschnitmmaschinen	8207 90, 8472 15
Aufweit- u. Verengungsmaschinen für Rohrenden	8446 65
Aufzüge	8460 65
Augen, künstl.	7019 40, 9019 50, 9702 90

Augen gläser	9001 10/50
Ausgüsse aus:	
Gußeisen	7348 19/20
Steinzeug	6910 02/04
Ausschachtungsmaschinen	8461 50
Außenbordmotoren	8406 32
Austern	0303 21/29
Auswuchtmaschinen	9015 01
Autogenmaschinen	8451 21
Automaten:	
für Metallbearbeitung	
8446 21, 8446 59, 8446 67	
Automatenwebstühle	8439 15
Glücksspielautomaten	9704 11
Warenautomaten	8459 10
Äxte	8201 59

B

Babybekleidung	6005 10
Backenbrecher	8462 29
Bäckerei- und Konditoreimaschinen	8472 11
Backöfen	8419 51, 8514 40
Backsteine	6904 11/90
Backwaren:	
gewöhnliche	1907 10/90
feine	1908 10/99
Badehauben	6506 40
Badeöfen	8421 10/70, 8514 81
Badeschuhe	6401 50
Badeschwämme	0513 50, 4014 10
Badewannen	6910 02, 7348 11, 7348 54/55
Bagger	8461 30/40, 8703 50, 8903 11/15
Baken	8611 90, 8905 00
Balata	4001 50
Ballenbrecher	8436 50
Ballenpressen	8464 79
Balsame	1302 90, 3003 90
Bambusrohr	1401 21/29
Bananen	0801 11/15, 0812 80
Bandagen	6007 99, 6206 90, 9031 11
Bänder	
aus Spinnstoffen	5805 11/90, 5806 10/90
Bänderoliermaschinen	8453 80
Bandmaße	9015 81
Bandoneons	9206 10
Bandsägeblätter	8204 51/59
Bandsägemaschinen	8446 41, 8448 19
Bandstahl	7312 10/7312 98, 7315 51/69
Bandwebstühle	8439 11
Baracken	4428 10
Barbitursäurederivate	2940 40, 3003 90
Bariumchlorid	2851 20
Bariumsulfat	2511 11/19, 2865 56/59
Bariumsuperoxyd	2888 20
Barometer	9026 50
Baryt:	
natürlich	2511 11/19
gefällt	2865 56/59
Basaltsteine	2516 11/15
Bast	1401 40, 1401 90
Bastgeflechte	4601 04
Batterie- und Elementenherstellungsmaschinen	8472 75
Baubeschläge	8302 21/25
Bäume	0602 31/39
Baumscheren	8212 90, 8213 19
Baumwachs	3406 00
Baumwollabfälle	5502 91/99
Baumwoll-	
bänder	5805 36/39, 5805 86/89, 5806 90
Baumwolldecken	6201 09
Baumwolle	5501 01/05, 5503 10/50
Baumwoll-	
filze	5903 19, 5903 99, 5904 20/80

Baumwollgarne	5504 11/99,	5505 10/99		
Baumwollgewebe	5606 10/55	10 00		
Baumwollsaatöl	1507 45/48,	1512 91/95		
Baumwollsamens		1201 41		
Bau- und Nutzholz ..	4404 11/85,	4405 10/79,	4406 11/79	
Bauxit		2601 21		
Bauzierate		6905 90		
Becherwerke		8460 35/55		
Beeren	0808 10/90,	0812 50/80,	1207 59	
Befeuchtungsmaschinen für Textilindustrie		8443 70		
Begichtungseinrichtungen		8460 31		
Behälter aus Stahl	7329 10/	7332 90		
Beile		8201 59		
Beitel		8202 55		
Beiwagen		8708 90		
Bekohlungsanlagen		8418 10		
Belichtungsmesser		9008 80/90		
Benzaldehyd		2916 91		
Benzin		2710 21/29		
Benzinuhren	9024 40,	9027 30		
Benzoessäure		2922 81		
Benzoessäuresalze		2922 83/84		
Benzol		2708 22/24		
Beregnungsanlagen		8423 73		
Bergeversatzmaschinen		8460 19		
Beschickungsanlagen		8460 31		
Beschläge: Baubeschläge		8302 21/25		
Eisenbahnwagenbeschläge		8302 79		
Geschirrbeschläge		8302 90		
Kraftfahrzeugbeschläge		8302 71		
Möbelbeschläge		8302 30		
Bestecke	7113 10,	8219 10/70		
Bestrahlungsgeräte		8518 10		
Betonisenbiegemaschinen		8446/65		
Betonisenschneider		8446 89		
Betongießtürme		8462 19		
Betonmischmaschinen		8462 16		
Betonspritz- und -einpressemaschinen		8462 19		
Betonstampfer ..	8450 10,	8450 70,	8506 15	
Betonwaren		6811 11/90		
Betten ..	9402 10,	9403 30,	9403 33,	9403 61/69
Bettfedern		0507 11/15		
Bibergeil		0514 00		
Biege- u. Richtmaschinen	8446 65,	8446 83		
Bienenhonig		0406 00		
Bienenwaben	0406 00,	9508 11		
Bienenwachs		1515 10/90		
Bienenzuchtgeräte		8428 20		
Bier		2203 01/09		
Bilder	4911 90,	9901 00,	9902 00	
Bildpostkarten		4905 00		
Bimsbausteine		6811 11		
Bimsmehl	2505 90,	2513 15		
Bimssand	2505 90,	2533 00		
Bimsstein, roh		2513 11		
Bindgarne 5606 15/50, 5608 50, 5906 92, 5906 95, 5906 97				
Bindemäher		8424 13		
Bindfäden		5906 10/99		
Bindfadenherstellungsmaschinen		8437 60		
Birkenteer		3810 19		
Birnen	0806 31/39,	0812 40		
Bittermandelöl, natürl.		3301 50		
Bittersalz	2532 94,	2865 31,	3003 90	
Bitumen		2714 30,	2718 30	
Blankscheite		9813 01		
Blasen, tierische	0504 90,	0505 20		
Blattfedern		7345 11/19		
Blattgold		7107 50		
Blatthacken		8201 30		
Blattkupfer		7406 10/30		
Blattsilber		7105 50		

Blattzinn (Stanniol)		8004 11/50		
Blaubeeren	0808 50,	0812 50		
Blauhohz		1301 11		
Blauhohzauszüge		3205 50		
Blech aus: Aluminium	7603 41/49,	7603 91/99		
Elei		7803 10/50		
Bronze	7405 15,	7405 51/55		
Gold		7107 29		
Kupfer	7405 11,	7405 51/55		
Messing	7405 13,	7405 51/55		
Nickel		7504 01/09		
Platin		7109 21		
Silber		7105 25		
Stahl	7313 01/7313 99,	7315 70/90		
Tombak	7405 13,	7405 51/55		
Zink	7903 21/35,	7903 90		
Zinn		8003 11/55		
Blechbearbeitungs- maschinen	8446 82/83,	8466 50		
Blechdoppler		8466 50		
Blechdosens		7331 80/90		
Blechgeschirr, emailliert		7348 54/58		
Blechputzmaschinen		8466 50		
Blechscheren ..	8202 51,	8446 82/83,	8506 15	
Blei, roh		7801 11/40		
Bleiabfälle		7801 90		
Bleiacetat		2922 24		
Bleiasche		2603 20		
Bleicherden	1517 90,	2507 21/29		
Bleichereimaschinen		8441 70		
Bleierze		2601 25		
Bleissig		2922 24		
Bleiglätte		2847 50		
Bleikabel	8528 31,	8528 39		
Bleileitern		8434 10		
Bleimennige		2847 10		
Bleinitrat		2869 99		
Bleioxyde		2847 10/50		
Bleipfloben		8314 90		
Bleirohre		7805 10/90		
Bleistifte		9805 12		
Bleistiftstellungsmaschinen		8472 41		
Bleistiftminen		9805 30		
Bleistiftspitzer		8213 90		
Bleistiftspitzmaschinen		8457 90		
Bleiweiß		2874 30		
Bleizucker		2922 24		
Blitzlichtpulver	3709 00,	3826 95		
Block- und Stellwerks- einrichtungen	8524 10,	8611 90		
Blumen: lebende	0602 37/96,	0603 11/50		
künstliche	6704 10/90,	6705 10/90		
Blumenknollen	0601 21,	0601 61		
Blumenkohl		0701 21		
Blumensamen		1203 90		
Blumentöpfe		6914 01		
Blumenzwiebeln	0601 21,	0601 61		
Blutalbumin		3502 99		
Blutdruckmesser		9016 11		
Blutlaugensalz		2875 39		
Bobinetstoffe		5809 21/29		
Bodenbearbeitungsmaschinen		8423 10/80		
Bodenfräsen		8423 10		
Bodenleder	4102 45,	4102 50		
Bogenanlegeapparate		8433 50		
Bogenlampen		8515 00		
Bohnen	0701 75,	0705 12/18		
Bohnenmehl		1103 01/09		
Bohnenenschneidemaschinen	8207 90,	8472 25		
Bohnermaschinen, elektr.		8507 50		
Bohnerwachs		3407 20		
Bohranlagen		8461 10		
Bohrer ..	8203 11,	8203 45,	8203 50,	8203 61
Bohrfutter		8449 10		

Bohrhämmer	8450 50
Bohrmaschinen für:	
Holzbearbeitung	8448 31
Metallbearbeitung	8446 25, 8506 15
zahnärztliche und	
chirurgische Zwecke	9016 81/89
Bohrwinden	8202 47
Bojen	8905 00
Bolzenkopfschmiedemaschinen	8446 81
Bonbonherstellungsmaschinen	8472 13
Bonbons	1704 98/99
Borax	2530 11, 2878 10
Bördelmaschinen	8446 83
Borsäure	2530 50, 2817 00
Borsten	0502 11/15
Böttcherwaren	4427 11/99
Böttiche	4427 91/99
Boureteseidengarn	5005 01/09
Bowdenspiralen	8308 10/90
Brammen	7307 60/69, 7315 01/09
Branntwein	2209 11/77
Brauereianlagen	8420 42
Brauerpech	3813 91/99
Braumalz	1107 90
Braunkohlen	2702 10/50
Braunkohlenbriketts	2702 50
Braunkohlenkoks	2704 50
Braunkohlennaßpreßsteine	2702 50
Braunkohlentaub	2702 10
Braunkohlenteer	2707 90
Braunkohlenteeröle	2708 10
Braunkohlenteerpech	2714 90
Braunstein	2601 41, 2835 10
Brecheisen	8201 99
Brechflachs	5401 30
Brechweinstein	2925 35
Breithalter	8439 83
Bremsvorrichtungen für:	
Eisenbahnen	8610 51/59
Kraftfahrzeuge	8706 50, 8706 99, 8711 10
Brennereianlagen	8420 51
Brennereiapparate	8420 52
Brennholz	4401 20
Brennspiritus	2208 10
Brenzcatechin	2909 90
Bretter	4406 11/79, 4417 50/90
Briefmappen	4817 50
Briefmarken	4908 00, 9904 00
Brieföffner	8213 90
Briefordner aus Metall	8304 00
Briefordnermechaniken	8305 10
Briefpapier 4801 63, 4802 10, 4806 10,	4817 50
Briefpapierausstattungen	4817 50
Brieftaschen	4202 41/47
Briefumschläge	4817 10
Briefwaagen	8454 35
Brikettieranlagen	8462 41
Brikettpressen	8462 44
Briketts	2701 50, 2702 50, 4403 00
Brillen und Klemmer	9004 11/19
Brillenanpassungsgeräte	9016 15
Brillenfassungen	9003 11/19
Brillengläser 7015 31/55, 7018 10/15,	9001 10
Brom	2802 60
Bromisovalerylharnstoff	2940 20
Bromkalium	2857 10
Bromnatrium	2857 10
Bromsilber	2882 30
Bromstyrol	2902 90
Bronze, roh	7402 55
Bronzebleche	7405 15/55
Bronzedraht	7404 55, 7404 75, 7404 91/95
Bronzepulver	7407 05
Bronzestangen	7404 15, 7404 31/35
Brot Schneidemaschinen	8207 90, 8472 39

Brücken	4428 20, 7328 81
Brutschränke, elektr.	8514 89
Bruyereholz	4404 19
Buchbinderemaschinen	8431 10
Buchbinderzeugstoffe	5912 10
Buchdruckereimaschinen	8432 10, 8433 10/50
Buchdruckfarben	3217 10/20
Buchdrucklettern	8434 10
Buchdruckwalzenmasse	3506 90
Bucheckern	1201 89
Bucheckernöl	1507 75/78, 1512 91/95
Bücher	4901 10/51, 9905 90
Büchsenöffner	8213 90
Buchungsmaschinen	8456 30
Bücklinge	0302 92
Büffelhäute	4101 50
Bügel Eisen	8207 90, 8514 62/63
Bügelmaschinen	8441 50, 8514 87
Bügel sägemaschinen	8446 41
Bullen	0102 31/35
Buna	4002 11/15
Büroklammern	8305 90
Büromöbel	
9401 56/58, 71/90, 9403 34, 50, 71/79, 90	
Bürsten	9602 51/99
Bürsten- und Besenherstellungsmaschinen	8472 41
Büstenhalter	6110 10/90
Butadien	2901 10
Butan	2711 30, 2901 10
Butanol	2905 20
Butter	0403 10
Buttermaschinen (-fertiger)	8207 90, 8425 70
Butterschmalz	0403 50
Butylacetat	2922 28
Butylalkohol	2905 20

C

Calciumacetat	2922 24
Calciumarseniat	2872 00
Calciumcarbid	2893 10
Calciumcarbonat	2874 60
Calciumchlorid	2851 30
Calciumcitrat	2925 55
Calciumcyanamid	3102 70
Calciumnitrat	3102 20
Calciumphosphat	2510 00, 2871 30, 3103 50/60
Calciumsulfat	2865 99
Calciumtartrat	2925 35
Carbazol	2949 90
Carbolineum	2708 33
Carbide	2893 10/90
Carnallit	3104 10
Carnaubawachs	1516 11/19
Carotin	2955 00
Cassia Vera	0906 50
Cayennepfeffer	0904 20
Celli	9202 20
Celluloid	3903 31
Cellulose	3903 35/36
Cereisen	4701 31/90
Ceresin	3607 10/90
Cerium	2715 90
Chamoisleder	2804 70
Champagner	4106 11/99
Chargiermaschinen	2205 50
Chevreauleder	8470 30
Chilesalpeter	4104 70
Chinaalkaloid	3102 11
Chinaclay	2960 00
Chinagrass	2507 11/15
Chinarinde	5402 10/99
Chinidii	1207 56
	2960 00

Chinin	2960 00,	3003 60
Chininlösungen	2960 00,	3003 60
Chininverbindungen	2960 00,	3003 60
Chloral		2919 11
Chloralhydrat		2919 15
Chlorgas (auch verflüssigt)		2802 50
Chlorkalk		2853 00
Chlorkautschuk, ungeformt		3905 50
Chlorkohlenwasserstoffe	2902 11/19,	2902 30/90
Chloroform		2902 11/19
Chlorophyll		3205 91
Chlorsulfonsäure		2819 90
Cholesterin		2906 21
Christbaumschmuck		9705 51/59
Chrom, roh		8106 10
Chromalaune		2866 50
Chromate		2879 32/35
Chromerze		2601 31
Chromoersatzkarton		4801 24
Chromoxyde		2834 10/90
Chromsäure		2834 10
Chromsulfate		2865 70
Citronellal		2916 51
Cocain		2961 25
Codein		2959 20
Coffein		2961 11
Corticosteron		2957 90
Cottonmaschinen		8439 21
Crin d'Afrique		1402 91
Cumarin		2964 00
Cumaronarharz		3902 82
Cumol		2901 79
Cyanate		2876 00
Cyanide		2875 10/90

D

Dachpappe		4808 65
Dachpfannen		6905 19
Dachschiefer		6803 20
Dachziegel	6905 11/19,	7016 20
Damenbinden		6206 90
Damentaschen		4202 41/47
Dammarharze		1302 70
Dampfarmaturen		8473 20
Dampfhämmer	8446 65,	8470 30
Dampfkessel		8401 30/79
Dampfkesselanlagen		8401 10
Dampfkesselüberhitzer		8402 10
Dämpfkolonnen		8428 37
Dampfmaschinen		8405 10/35
Dämpfmaschinen		
für Textilindustrie		8443 10
Dampfstraßenwalzen		8410 10
Dampfturbinen		8405 50/80
Dari		1007 40
Därme:		
natürliche		0504 22/29
künstliche	3907 41, 4205 00,	4206 90
Darmsaiten f. Musikinstrumente		9213 30
Datteln		0801 50
Dauerwellenapparate, elektr.		8514 85
Daunen		0607 11/15
Decken		6201 03/09
Deckgläser		7017 91
Decoupiersägen	8446 41,	8448 19
Degras		1509 00
Dekatiermaschinen		8443 10
Dentalporzellanmasse		2532 93
Desinfektionsmittel		3815 91
Destillierapparate		8420 59
Devotionalien		8306 11/19
Dexel		8201 59
Dextrine		3507 00
Dextrose	1702 10,	2966 10
Dezimalwaagen		8454 42

Diagrammpapier		4806 10
Diamanten		7102 19/99
Diamantpulver		7104 00
Diamantwerkzeuge		8203 50
Diathermieapparate		8518 52
Diäthylenglykol		2912 81
Dichtungsmassen, metallische		8476 00
Dicktenhobelmaschinen		8448 21
Dicyandiamid		2940 30
Dieselmotoren		8406 41/69
Dieselöl		2710 51
Diffuseure		8420 45
Diktiermaschinen		9214 11/19
Dillsaat		1203 40
Dinasmörtel		2507 90
Dinasteine		6902 91
Dinatriumphosphat		2871 20
Dipenten	2901 50,	3811 60
Dochte		5923 00
Dolomit, roh und gebrannt		2518 10/30
Dosen aus:		
Blech		7331 80/90
Glas		7010 30/50
Kunststoffen	3907 60/80,	3907 99
Pappe		4823 00
Dosenfüllmaschinen		8453 50/80
Dosenherstellungsmaschinen		8446 91
Dosenöffner		8213 90
Dosenschließmaschinen		8453 50/80
Drageemaschinen		8472 13
Draht aus:		
Aluminium		7602 40/90
Blei		7802 50
Bronze	7404 55, 7404 75,	7404 91/95
Eisen (Stahl)	7314 21/57,	7315 91/99
Gold		7107 21/29
Kupfer	7404 40, 7404 51, 7404 71,	7404 91/95
Nickel		7503 51/90
Platin		7109 21
Silber		7105 22/25
Wolfram		8101 31/35
Zink		7902 50
Zinn		8002 51/55
Drahtbürsten	9602 57, 9602 77,	9602 97
Drahtfedereinsätze		9404 15
Drahtflechtmaschinen		8446 76
Drahtgeflechte aus Eisendraht		7335 50
Drahtgewebe aus:		
Eisen		7335 11/19
Kupfer		7412 11/19
Drahtglas	7004 50,	7006 10
Drahtheftmaschinen		8431 10
Drahtketten		7337 62/68
Drahtkörbe	7348 70,	7350 43
Drahtsaiten für Musikinstrumente		9213 11/19
Drahtschlaufen		7340 80
Drahtseilbahnen		8460 51
Drahtseile	7333 00,	7411 01/09
Drahtseilmaschinen		8446 76
Drahtstifte		7340 80
Drahtstiftmaschinen		8446 76
Drahtumflecht- und -umspinnmaschinen		8439 59
Drahtwaren- herstellungsmaschinen		8446 76
Drahtwebmaschinen		8446 76
Drahtziehsen	8203 50,	8203 65
Drahtziehmaschinen		8446 76
Drainsen		8604 10/50
Drehautomaten		8446 21
Drehbänke	8446 15/21,	8448 41
Dreh-, Bohr- und Abstechbänke		8446 15
Drehbleistifte		9803 51/59
Drehfutter		8449 10
Drehkondensatoren		8526 70
Drehöfen		8419 57/59

Drehscheiben	8611 30/40
Drehstähle	8203 18, 8203 63
Drehstühle für Uhrmacher	8446 15
Drehwerkzeuge	8203 18
Drell	5506 91/97
Dreschmaschinen	8424 40
Dressier- und Spritzmaschinen	8472 11
Drillbohrer	8202 47
Drillmaschinen	8423 61, 8423 80
Drogen	0904 10/0910 99, 1207 10/59
Drosselspulen	8501 75
Drückbänke	8446 83
Druck- und Drehbleistifte	9803 51/59
Druckknöpfe	9801 30
Druckluft- bremsen	8610 51, 8706 50, 8706 99
Druckluftmotoren	8409 31/39
Druckluftwerkzeuge	8450 30/70
Druckmesser	9026 61/69
Druckplatten	8434 51/59
Druckpressen	8433 10
Druckregler, elektrische	8527 67
Druck- schriften	4901 10/4902 90, 4912 30, 4912 90
Druckwalzen	8434 51/59
Düngemittel:	
Kalidüngemittel	3104 10/90
Mischdünger	3105 11/50
Phosphordünger	3103 11/90
Stickstoffdüngemittel	3102 11/90
Düngerstreuer	8423 71
Dünggabeln	8201 40
Durchlauferhitzer	8421 70, 8514 81
Durchschlagpapier	4801 64
Durchschreibebücher	4821 90
Dynamos	8501 12/25, 8501 31/35, 8513 21/29

E

Edelgase	2803 10/50
Edelsteine	7102 11/99
Eggen	8423 56/57
Eggenzinken	8423 95
Egoutteure	8430 99
Eichenauszüge	3201 20
Eichenholz	4404 11, 4405 10, 4406 11
Eichenrinde	1301 21
Eidechsenleder	4105 13, 4105 53
Eier	0405 10/49
Eiersortiermaschinen	8424 70
Eigelb	0405 61/89
Einachsschlepper	8423 10
Einbanddecken	4820 10/90
Einkochringe	4014 90
Einwickelmaschinen	8453 80
Eisen (Stahl):	
Band Eisen	7312 10/98, 7315 51/69
Brammen und Platinen	7307 60/73, 7315 01/09
Ferrolegierungen	7302 11/99
Knüppel und Blooms	7307 20/39, 7315 01/09
Nutz Eisen	7352 00
Profileisen	7311 10/95, 7315 33/48
Roheisen	7301 07/90
Rohluppen	7305 01/09, 7306 10
Schrott	7303 01/99
Stabeisen	7310 11/86, 7315 23/31
Eisenabfälle	7303 01/99, 7351 00
Eisenbahnschwellen	4408 11/59, 7316 21/25
Eisenbahnsicherungs- und -signaleinrichtungen	8524 10, 8611 90
Eisenbahnwagen:	
Güter- und Feldbahn- wagen	8607 11/8608 00
Personenwagen	8605 11/13, 8605 91/93
Triebwagen	8603 11/99
Werkstatt- und Arbeitswagen	8606 10/90

Eisenblech	7313 01/99, 7315 70/90
Eisenchlorid	2851 99
Eisendraht	7314 11/57, 7315 91/99
Eisenerze	2601 10/18
Eisenkonstruktionen	7328 10/99
Eisenoxyde	2509 51, 2836 10
Eisenoxydfarben	2509 51, 3208 51, 3208 99
Eisenpulver	7305 11/19
Eisensulfat	2865 10
Eisenträger	7311 12/15, 7315 33/48
Eisenvitriol	2865 10
Eispulver	1902 50, 2107 10
Eisschränke	9403 81
Eiweiß	3502 10/99
Eiweißleim	3508 20
Ekonomiser	8402 20
Elektrizitätszähler	9024 51/53
Elektrobleche	7313 01, 7315 70/71
Elektroden, umhüllt	8316 10, 50, 70
Elektroherde	8514 40/53
Elektrokarren	8703 11
Elektrolyseapparate	8525 15
Elektrolytkupfer	7402 30
Elektromagnete	8503 00
Elektromo- toren	8501 12/21, 8501 27, 8501 33, 8501 37
Elektrowerkzeuge	8506 11/15
Elevatoren	8460 35, 8460 55
Elfenbein	0510 00
Elfenbeinwaren	9503 10/90
Emailllacke	3212 50, 3214 50
Endoskope	9016 21
Enten	0105 30, 0202 10, 0206 59
Entfallmaterial aus der Walzstahlerzeugung	7351 00
Entfernungsmesser	9008 90, 9012 11
Entkernungsmaschinen	8436 50, 8472 25
Entklebungsmaschinen	8436 31/35
Ent- und Belüftungsanlagen	8414 50
Entstaubungsanlagen	8414 50
Entzunderungsmaschinen	8466 50
Ephedrin	2961 45
Epidiaskope	9007 50
Epoxyde	2915 00
Erbsen	0701 71, 0705 31/38, 2002 14
Erbsenmehl	1103 01/09
Erbsenschälmaschinen	8429 70
Erdalkalimetalle	2804 51/59
Erdbeeren	0808 10
Erden, seltene	2804 70
Erdnüsse	1201 21/29
Erdnußöl	1507 31/34, 1512 91/95
Erdöl	2710 11, 2710 80
Erdölbohranlagen	8461 10
Erdölraffinerien	8420 55
Ergosterin	2955 00
Erntemaschinen	8424 21/29
Erzaufbereitungsanlagen	8462 41
Espartogras	1405 10
Espartograsfasern	5605 92/96
Essig	2210 01/09, 2922 21
Essigäther	2922 28
Essigsäure	2922 21
Essigsäureanhydrid	2922 20
Eßkastanien	0805 40
Etiketten	4906 00
Etikettenherstellungs- maschinen	8431 10
Etiketiermaschinen	8453 20/80
Etuis aus:	
Leder	4202 41
Pappe und Papier	4202 43, 4819 00
Eucalyptol	2913 00
Exhaustoren	8414 30
Extraktionsapparate	8420 59

F

Fächer	6709 00
Fagotte	9208 50
Fahnen	6206 10/90
Fähren (Schiffs-)	8903 51/55
Fahrgestelle für Kraftfahrzeuge	8704 10/59
Fahrraddecken	4011 19, 4011 35
Fahrräder	8709 00
Fahrradschläuche	4011 35, 4011 95
Fahrstühle	8460 65
Faktis	4002 50
Faltboote	8901 79
Falzdachziegel	6905 19
Falzmaschinen	8431 10, 8433 50, 8446 83
Farbbänder	9808 10
Farbendruckbilder	4911 50/90
Färbereimaschinen	8441 70
Färbepulsen	8441 81
Färbezucker	1702 70, 1705 90
Farbholzauszüge	3205 30/50
Farbhölzer	1301 11/16
Farbkästen, gefüllt	3214 75
Farbmühlen	8472 57
Farbstifte	9805 12
Farin	1701 31
Fässer aus:	
Eisenblech	7329 71/73, 7330 11/13, 7331 11/13
Holz	4427 11/29
Faßholz	4409 10/90
Faßreinigungsmaschinen	8452 30
Fäustel	8202 15
Federhalter	9903 40
Federkästen aus Holz	4433 90
Federn:	
Blattfedern	7345 11/19
Blattspiralfedern	7345 31/39
Drahtfedern	7345 81/89
Möbelfedern	7345 81
Spiralfachfedern	7345 51/59
Feigen	0803 01/05
Feilen	8202 41
Feilenhaumaschinen	8446 65
Feilkloben	8202 43
Feldschmieden	8202 81
Feldspat	2531 11/19
Fellabfälle, ungegerbt	0506 90
Felle	4101 11/67, 4101 90, 4301 10, 4302 99
Fenchel	0909 31/39
Fenster	4428 40
Fensterbeschläge	8302 21/25
Fensterglas	7005 15
Fensterputzleder	4205 00
Fermente	2106 50
Ferngläser	9005 10/20, 80
Fernrohre	9005 30/80, 9006 10
Fernschreiber	8519 60
Fernsehapparate	8522 55
Fernsprechanlagen	8519 10/20
Fernsprechapparate	8519 20
Fernsprechvermittlungseinrichtungen	8519 20
Fernthermometer	9026 15/29, 9028 51
Ferricyanide	2875 31/39
Ferrocyanide	2875 31/39
Ferromangan	7302 11/19
Ferrosilicium	7302 31/39
Fettalkohole	2905 81/89
Fette:	
tierische	1501 11/1502 32, 1504 10/1506 92, 1512 11/55
pflanzliche	1507 11/93, 1512 91/95
Fettpressen	8412 23
Fettsäuren	1510 01/29, 2922 31, 2922 51
Feuchtigkeitsmesser	9012 80, 9028 59
Feuerlöschanlagen	8472 45

Feuerlöschpumpen, -spritzen	8412 13
Feuerschutzmittel	3826 50
Feuerungs- und Bekohlungsanlagen	8418 10/49
Feuerwehrkraftwagen	8703 30
Feuerwehrschläuche	5910 10/90
Feuerwehrtechnische Aufbauten für Kraftfahrzeuge	8472 45
Feuerwerkskörper	3605 00
Feuerzeuge	9810 21/59
Fichtennadelextrakt	1303 90
Fichtennadelöl	3301 50
Fichtenrindenauszüge	3201 30
Figuren aus:	
Metall	8306 10/90
Porzellan	6913 07
Steingut	6913 05
anderen Stoffen	4433 90, 4823 00, 6913 01/03
Filme	3701 11/3703 95, 3705 10, 3708 59
Filter aus Papier	4827 50
Filterpapier	4801 71
Filterpressen	8464 11/19
Filtertücher	5924 31/35
Filze	5903 13/99, 5904 20/80
Filztücher, gewebt	5111 15, 5924 43/49
Filzwaren	5905 13/59
Fischbearbeitungsmaschinen	8472 25
Fischbeinwaren	9505 50, 9813 09
Fischdampfer	8901 17, 8901 30
Fische:	
frisch	0301 10/99
geräuchert	0302 91/99
gesalzen oder getrocknet	0302 11/80
Fischernetze	5907 80/90
Fischhäute	4101 70
Fischkonserven	1604 51/59
Fischleder	4105 13, 4105 53
Fischmehl	0302 80, 2301 10
Fischrogen	0301 45/80, 0302 80/99, 1604 10
Fischtran	1504 10/94, 1512 11/25
Fittings	7327 30, 7327 93
Flachs	5401 01/40
Flachsbrechmaschinen	8436 60
Flachsgarne	5403 11/39, 5403 51/79, 5403 92/94, 5404 10
Flachsgewebe	5405 21, 5406 50
Flachswerg	5401 92/99
Flammrohrkessel	8401 30, 8401 71/79
Flanell	5111 70/80, 5506 91/97
Flaschen	7327 30, 7327 95
Flaschen aus Glas	7010 10/50
Flaschenfüllmaschinen	8453 10/80
Flaschenkapseln	8314 10
Flaschenkorke	4503 11/90, 4504 50
Flaschenreinigungsmaschinen	8452 10/70
Flaschenverschlusmaschinen	8453 10/80
Flaschenzüge	8460 44
Flechtmaschinen	8439 59, 8446 76
Fleisch, frisch, von:	
Geflügel	0202 10
Haarwild	0204 09
Rindern und Kälbern	0201 12/18
Schafen	0201 31/35
Schweinen	0201 22/28
Fleischbrühe, -extrakt	1603 11/50
Fleischerei- und Schlachthausmaschinen	8472 15
Fleischhackmaschinen	8207 10, 8472 15
Fleischkonserven	1602 11/49
Fleischwölfe	8207 90, 8472 15, 8510 80
Flieder	0603 19
Fliesen	6907 01/09, 6908 01/09
Flitter aus:	
Gold	7107 80
Silber	7105 80
unedlen Metallen	8310 50

Flockenstühle	8429 70
Flomen (Schmer)	0205 31/35
Florettseide	5002 11/55
Florettseidengarne	5004 01/09, 5006 51/59
Flöten	9208 11, 9208 50
Flügel	9201 25/30
Flugzeuge	8802 10/99
Fluoride	2849 10/90
Fluorwasserstoffsäure	2806 00
Flußsäure	2806 00
Flußspat	2531 52/59
Föhlen	0101 70/80
Folien aus:	
Aluminium	7604 10/50
Blei	7804 11/16
Kupfer	7406 10/50
Nickel	7505 10/40
Zinn	8004 11/50
Förderbänder aus:	
Gummi	4010 10/51
Leder	4204 10
Spinnstoffen	5911 40/90
Fördermaschinen:	
Bandförderer	8460 11, 8460 55
Becherwerke	8460 35, 8460 55
Drahtseilförderer	8460 51
Gleisförderer	8460 51
Lademaschinen für Untertage-	
betrieb	8460 19
pneumatische Förder-	
anlagen	8460 35, 8460 62/63
Forellen	0301 25/27, 0302 99, 1604 59
Formaldehyd	2916 11
Formalin	2916 11
Formen für Schuhherstellung	4431 10
Formerkzeuge	8202 90
Formmaschinen	8462 71
Formsand	2505 10
Formsandaufbereitungs-	
maschinen	8462 71
Forstpflanzen	0602 36
Forstsämereien	1203 51/59
Frankiermaschinen	8456 70
Fräser	8203 12, 8203 41, 8203 61
Fräsketten	8203 43
Fräsmaschinen	8446 36, 8448 25
Fräform-Schmiedestücke	
7350 71/75, 7350 81/85, 8477 28/29,	8477 68/69
8202 43	
Froschklemmen	5510 00
Frottiergewebe	6202 17/18
Frottierwaren	
Früchte	0801 11/0814 00, 2003 00, 2004 90
Fruchtessenzen	2107 30, 3304 00
Fruchtpressen	8207 90, 8426 10
Fruchtsäfte	2007 11/70
Fruchtwein	2207 10/90
Fugenvergußmaschinen	8462 11
Füll- und Verschußapparate	8453 10/80
Füllbleistifte	9803 51/59
Füllhalter	9803 11/19
Füllmaschinen	8453 10/80
Funkgeräte	8522 14, 8522 23/70
Furfuröl	2947 11
Furniere	4419 10/90
Furniermaschinen	8448 51
Furnierplatten (Sperrholz)	4420 51/90
Furnierpressen	8448 51
Furnierscheren	8448 51
Fußbodenplatten aus:	
Kunststoffen	3907 91
Steinzeug	6907 09, 6908 09
Zement	6811 11/19
Fußmatten aus:	
Bast	4602 93
Gummi	4014 10, 4014 90
Fußstützen	9031 20

Futterbohnen	0705 18
Futterdämpfer	8428 37, 8514 89
Futterkuchen	2307 10/93
Futterschneidemaschinen	8428 31, 8428 39
Futterzerreißer	8428 39

G

Gabeln	8214 11/59
Galvanisationsapparate	8525 11
Galvanische Elemente	8504 10/89
Gambir	3205 10
Gänse	0105 20, 0202 10
Gänsefett	0205 51/55, 1501 41/42
Gänseleber	0203 01/05
Gardinen aus:	
Baumwolle	6202 98
Reyon (Kunstseide)	6202 96
Zellwolle	6202 97
anderen Stoffen	6202 91, 6202 99
Gardineneisten aus Holz	4424 10/90
Gardinemaschinen	8439 53
Garne aus:	
Asbest	6813 31
Baumwolle	5504 11/99, 5505 10/99
Flachs	
5403 11/39, 5403 51/79, 5403 92/94,	5404 10
Hanf	5606 11/50
Jute	5607 00
Metallfäden (Metallgarne)	5701 10/95
Papier	5609 00
Ramie	
5403 41/49, 5403 81/89, 5403 96/98,	5404 50
Reyon (Kunstseide)	5201 30/90, 5203 51/59
Seide	5003 11/5006 59
synthetischen Fäden	5201 11/29, 5203 10
synthetischen Fasern	5304 10, 5305 11/19
Wolle	5106 21/5107 69, 5010 11/19
Zellwolle	5304 21/96, 5305 51/69
Garnfärbemaschinen	8441 70
Garnspulen aus:	
Hartpapier	3907 93, 4822 10
Holz	4432 11
Gartenscheren	8212 90, 8213 19
Gasanzünder	9810 80
Gasbehälter	7329 60, 7332 11/90
Gasdruckmesser	9026 61/69
Gaserzeugungsanlagen	8403 10
Gasflaschen	7332 12/90
Gasheizöfen	7346 30
Gaskocher	7346 23
Gasmasken	9017 30
Gasmesser	9024 11/19
Gasmotoren	8406 75/77
Gasöl	2710 51
Gasreinigungsapparate	8402 50, 8403 80
Gasreinigungs-	
masse	2603 92, 2836 50, 3826 99
Gasruß	2802 41
Gasturbinen	8409 10/39
Gattersägen	8448 11
Gebäckmaschinen	8472 11
Gebälasmaschinen	8414 30
Geflügel	0105 11/90, 0202 10
Geflügelscheren mit Federung	8213 11
Gefrierfleisch	0201 16/18, 0201 26/28, 0201 35
Geigen	9202 10
Gelatine	3504 00
Gelatinewaren	9508 50
Gelbholz	1301 11
Gelbholzauszüge	3205 30
Geldkassetten	8303 50
Geldschränke	8303 20
Geldtaschen (-börsen)	4202 41/47
Geldzählmaschinen	8456 80
Gelee	2005 19/50

Gemälde	9901 00
Gemüse:	
frisch oder gekühlt	0701 11/99
gefroren	0702 00
getrocknet	0704 10/90
in Konserven und Gläsern	2001 11/59, 2002 11/59
Gemüseputzmaschinen	8472 39
Gemüsesamen	1203 40
Genuacord	5509 15
Geophysikalische Instrumente	9012 20
Geraniol	2905 41
Geraniumöl	3301 50
Gerbereimaschinen	8445 50
Gerberwolle	5101 90
Gerbrinden	1301 21, 1301 28
Gerbsäuren	3202 00
Gerbstoffauszüge	3201 10/90
Gerbstoffe, künstliche	3203 00, 3816 98
Gerste	1003 01/19
Gerstenmehl	1101 31/39
Gerüstkonstruktionen	4428 20, 7328 85
Geschäftskarten	4912 10
Geschirr aus:	
Aluminium	7615 10
Eisenblech	7348 41/59
Glas	7013 10/95
Kunststoffen	3907 10
Porzellan	6911 10/70
Steingut	6912 91/95
Steinzeug	6912 20/30
Ton	6912 10
Geschirrspülmaschinen	8452 50
Geschwindigkeitsmesser	9025 11/19
Gesteinsbohrmaschinen	8461 20
Getränkessenzen	2107 30, 3304 00
Getreidebeizapparate	8424 60
Getreidemahlgänge	8429 70
Getreidereinigungsmaschinen	8424 60, 8429 70
Getreideschrot	1102 10/90
Getreidesortiermaschinen	8424 60
Getriebe für:	
Kraftfahrzeuge	8706 50, 8706 99, 8711 10
Maschinen	8475 40/49
Gewehe	9302 10, 9304 10/50, 9305 10
Geweibe	0509 91/99, 9505 99
Gewindefräsmaschinen	8446 36
Gewindeschneidmaschinen	8446 15, 8446 32, 8446 59, 8446 81
Gewindeschneidkluppen	8203 15
Gewindeschneidzeuge	8203 15
Gewindewalz- und -rollmaschinen	8446 81
Gewürze, roh, gemahlen	0904 10/30, 0907 00/0910 99
Gewürzmühlen	8207 90, 8472 39
Gewürznelken	0907 00
Gießeri- hilfsmittel	2505 10, 3813 10, 3826 11/19
Gießeremaschinen	8462 71, 8470 70
Gießpfannen	8470 87
Gips	2520 52/70
Gipswaren	6810 10/90
Gitarren	9202 60
Glacéhandschuhe	4203 39
Glas:	
Antikglas	7005 91
Drahtglas	7006 10
Fensterglas	7005 15
Glasmasse	7001 50
Gußglas	7004 10/99
Kathedralglas	7004 91/95
optisches Glas	7018 10/55
Ornamentglas	7004 91/95
Spiegelglas	7006 10/96

Spiegelrohglas	7004 10
Tafelglas	7005 11/99
Glasdachziegel	7016 20
Glaserdiamanten	8202 71
Glasfasern	7020 11/85
Glas Kurzwaren	7019 10/90, 9801 75
Glaspapier	6806 50/70
Glasperlen	7019 10
Glasplatten (Fliesen)	7016 90
Glaspulver	7002 11
Glasröhren	7003 10
Glasscherben	7001 10
Glassstäbe	7003 90
Glasurmasse	3211 01/90
Glaswaren:	
Bleikristallglas- waren	7013 21/25, 7013 61/65
feuerfeste Glaswaren	7013 41/45, 7013 91/95
für Laboratorien	7017 10/91
Verpackungsgläser	7010 10
Wirtschaftsgläser	7013 10/95
Glasziehmaschinen	8468 70
Glaubersalz	2865 40
Gleichrichter	8501 81/89
Gleichrichterröhren	8534 13/17, 8534 83
Gleiswaagen	8454 41
Glieder, künstliche	9019 60
Glimmer, roh	2526 14
Glimmerplatten	2526 14, 6815 10
Glimmerschuppen	2526 14
Glimmlampen	8533 30
Glühkerzen	8512 90
Glühkopfmotoren	8406 79
Glühlampen	8533 11/15
Glühlampenherstellungs- maschinen	8468 10
Glühlampenkolben	7011 10
Glühlampensockel	8533 90
Glühöfen	8419 10, 8514 32, 8514 39
Glühstrümpfe	5922 50
Glukose	1702 10, 2966 10
Glycerin	1511 10, 2905 81
Glycerophosphate	2930 10
Glykole	2905 51/59, 2912 81/89
Glykoside	2962 00, 3003 90
Gold, unbearbeitet	7107 11/15
Goldabfälle	7107 99
Goldasche	7111 50
Goldchlorid	2882 10
Goldfolien	7107 50
Goldgekrätz	7111 50
Goldsalze	2882 10
Goldschlägerhäutchen	4206 90
Granit, roh	2516 11/15
Graphit	2504 10/50, 3801 00
Graphittiegel	6903 50
Grasmäher	8424 11
Grassamen	1203 28
Graszettmaschinen	8424 21
Graviermaschinen	8446 36, 8448 90
Grenadillholz	4404 71, 4405 71, 4406 71
Grieß	1102 10/90
Grisallegarn	5106 21/29
Großkaffemaschinen	8514 84
Grubber	8423 54
Grubenholz	4404 30, 4404 76
Grubenlampen	8307 20, 8516 80
Grubenstempel, eiserne	7328 97
Grütze	1102 10/90
Guajaköl	3301 50
Gülleverteilungsanlagen	8423 80
Gummiarabicum	1302 40, 3509 10
Gummibadekappen	6506 40
Gummibänder	4008 21/25, 4014 90, 5919 11/59
Gummidichtungen	4014 90
Gummidrucktücher	4014 90, 5924 18

Gummiermaschinen für die Papier- verarbeitungsindustrie	8431 10
Gummifäden	4007 10/30
Gummiförderbänder	4010 10/51
Gummiharze	1302 60
Gummilack	1302 30
Gummilösung	4006 10
Gummimäntel	4013 90
Gummimatten	4014 10, 4014 90
Gummimilch (Latex)	4001 10
Gummimühlen	8469 10
Gummiplatten	4005 10, 4008 21/25
Gummireifen (Vollreifen)	4011 40
Gummiringe	4014 90
Gummisauger	4012 10
Gummischuhe	6401 50
Gummischürzen	4013 90
Gummischwämme	4014 10
Gummisohlen	6406 14
Gummispielwaren	9703 80
Gummistempel	9807 30, 9807 90
Gummitreibriemen	4010 10/55
Gummiverarbeitungsmaschinen	8469 10
Gummiwalzen	4014 90
Gurken, frisch	0701 41
Gurksamen	1203 40
Gurte aus:	
Asbest	6813 35/59
Baumwolle	5909 00, 5911 90
Hanf	5909 00, 5911 90
Leder	4201 10, 4203 90, 4205 00
Gußbruch	7303 19
Gußputzmaschinen	8467 71, 8470 70
Güterwagen	8607 11/99, 8608 00
Guttapercha	4001 70

H

Haarfärbemittel	3306 60
Haarnadeln	7344 90
Haarnetze aus Menschenhaaren	6708 00
Haarpflegemittel	3306 10/60
Haarschneidemaschinen	8213 30, 8511 10
Haartrockner, elektrisch	8514 75, 8514 86
Hacken	8201 20/30
Hackmaschinen für Boden- bearbeitung	8423 63
Hackmesser	8213 70
Häckselmaschinen	8428 31
Hadern	6302 11/19
Hafer	1004 01/09
Haferflocken	1102 40
Hafermehl	1101 41/49
Häkelnadeln	7343 50, 7616 50
Haken aus Eisen	7340 90, 8309 91/99
Halbdelsteine	7102 11/99
Halstücher	6106 10/99
Hammel	0104 11/15
Hämmer	4430 10, 8202 15
Handbohrmaschinen	8202 47, 8506 15
Handfeuerlöcher:	
Feuerlöschgranaten	3824 50
andere	7350 13
Handsägen	8202 11
Handschuhe aus:	
Asbest	6813 90
Gewebe	6111 10
Gewirken	6002 10/90
Leder	4203 31/39
Pelzwerk	4303 10
Handtücher	6202 14/19
Hanf	5601 11/19
Hanfabfälle	5601 91/99
Hanfarn	5606 11/50
Hanfgewebe	5610 00
Hanfsaat	1201 85

Hanfseile	5906 95
Hanfwerk	5601 99
Harken	8201 91
Harmonien	9203 50
Harnstoff	2940 10, 3102 50
Hartgummi	4015 10/90, 4016 10/50
Härtmaschinen:	
autogen	8451 21
elektrisch	8514 32, 8514 37/39
Hartmetallplättchen	8206 00
Harze:	
Naturharze	1302 10/80
Kunst- harze	3901 11/3902 90, 3905 10/3906 00
Harzöle	3812 10
Haselnüsse, Haselnußkerne	0805 21/25
Hasen	0106 10, 0204 09
Hasenfelle	4301 50
Haspel- und Wickelmaschinen	8438 10
Hauer	8201 51
Hausblasen	3504 00
Haushaltsmaschinen	8207 10/90, 8510 80
Haushaltswäsche	6202 11/19
Haus- schuhe	6401 37, 6401 80, 6403 10, 6404 10
Häute	4101 11/90
Hautpflegemittel	3306 10/90
Hebeböcke	8460 44
Hebebühnen	8460 44
Heckenscheren	8212 90
Hefe	2106 20, 2106 10/20
Hefeextrakt	3003 90
Heftklammern	8305 90
Heftmaschinen	8431 10, 8457 90
Heftpflaster	3004 50
Heidelbeeren	0808 50, 0812 50
Heilerde	3005 90
Heilpflanzen	1207 51/59
Heilsera	3002 00
Heißluftduschen	8514 75
Heißluftmotoren	8409 70
Heißmangeln	8441 50
Heißwasserspeicher	8421 10/70, 8514 81
Heizapparate, elektrisch	8514 59
Heizkessel	7347 11/15
Heizkissen	8514 73
Heizkörper	7347 51/59
Heizöle	2710 55
Hektographendruckblätter	3506 10
Herde:	
Elektroherde	8514 40/53
Gasherde	7346 22
Kohlenherde	7346 11
kombinierte Herde	7346 25, 8514 50
Herdwagen	8470 81
Heringe	0301 50, 0302 11/19, 0302 92
Herzstücke	7316 69
Heu	1210 95
Heugabeln	8201 40
Heupressen	8424 50
Heuwender	8424 21
Hexamethylentetramin	2941 10
Himbeeren	0808 30
Himbeersaft	2007 19, 2007 59
Hirschgeweihe	0509 91/99, 9505 99
Hirschhornsalz	2874 10
Hirse	1007 40
Hobeleisen	8202 55
Hobelmaschinen	8446 11, 8448 21
Hochfrequenzröhrengeneratoren	8525 60
Hochofenanlagen	8470 10
Hochofengasmotoren	8406 75
Hochspannungs- und Nieder- spannungsschaltanlagen	8527 11/15
Höhensonnen	8518 10
Hohldachziegel	6905 19

Hohlspiegel	9001 80,	9002 10
Holländer (-maschinen)	8430	40
Holz:		
Brennholz	4401	20
Farbholz	1301	11/16
Faßholz	4409	10/90
Furniere	4419	10/90
Rundholz	4404	11/85
Schnittholz	4406	11/79
Holzbearbeitungs- maschinen	8448	11/70, 8506 11,
Holzdraht	4413	10
Holzfaserplatten	4811	21/39
Holzgeist (Methylalkohol)	2905	11/15
Holzhäuser	4428	10
Holzkohle	4403	00
Holzkonservierungs- mittel	3212	80, 3214 80,
Holzleisten	4424	10/90
Holzöl	1507	61/63
Holzschliff	4701	10
Holzschuhe	6402	10
Holzspangeflechte	4601	01
Holzspanplatten	4423	10
Holzspulen	4432	11/19
Holzstifte	4413	30
Holzteer	3810	11/19
Holzwolle	4415	10
Holzwollemaschinen	8448	59
Holz Zellstoff	4701	31/60
Homöopathische Heilmittel	3003	50/90
Hopfen	1206	10/50
Hormone	2957	10/90, 3003 11/19
Hörner	0509	91/99, 9505 99
Hosenträger	4203	90, 6110 20/90
Hufe	0509	91/99
Hufeisen	7339	10
Hufnägel	7340	30
Hühner	0105	40, 0202 10
Hülsenfrüchte	0705	12/90
Hummern	0303	11, 1605 51, 1605 91
Hunde	0106	30
Hupen, elektrische	8513	50, 8524 50/89
Hüte	6503	11/6506 95
Hutmachermaschinen	8440	50
Hutstumpen	6501	11/6502 09
Hüttenmaschinen	8470	30
Hyazinthenzwiebeln	0601	21, 0601 61
Hydrazin	2823	00
Hydrochinon	2909	15
Hydrometer	9012	60
Hydrosulfite	2862	20/90
Hygrometer	9012	80
Hypochlorite	2853	00
Hyposulfite	2863	00

I

Ichthyol	2948	01/09
Impfstoffe	3002	00
Imprägniermaschinen	8431	10, 8443 10
Indanthrenfarbstoffe	3207	00
Indigo	3207	00
Industrieöfen	8419	10/59, 8470 30,
Infusorienerde	2512	99
Ingots	7306	51/59, 7315 01/09
Ingwer	0910	20
Inhaliergeräte	9016	45
Insektenwachs	1515	10/90
Installationsmaterial, elektrisches	8527	50
Instrumente, ärztliche	9016	33
Insulin	2957	10, 3003 11
Ionenaustauscher	3826	31
Iridium	7109	50/90

Isländisches Moos	1207	59
Isolatoren	8530	10/90
Isolatorstützen	7342	12
Isolierband	5924	60
Isolierflaschen	9815	10
Isolierplatten	4811	31/85
Isolierrohre	8532	10/90

J

Jacquardkarten	4827	10
Jacquardmaschinen	8439	71
Jacquardnadeln	8439	83
Jacquardvorrichtungen	8439	83
Jasminöl	3301	50
Jod	2802	10
Jodoform	2902	20
Johannisbeeren	0808	21/29
Johannisbrot	1208	10
Johannisbrotkerne	1208	21/29
Jute	5604	11/19
Juteabfälle	5604	91/99
Jutegarn	5607	00
Jutegewebe	5611	01/09
Jutesäcke	6203	03
Jutewerg	5604	99

K

Kabel	7333	00, 7411 01/09, 8528 31/39
Kabeljau	0301	61, 0302 21/29
Kabelpapier	4801	33
Kabeltrommeln	7350	39
Kabelwachs	2718	90
Kadmium	3104	10/90
Kaffee	0901	10/90
Kaffee-Ersatz	2101	10/70
Kaffee-Essenz	2102	10/50
Kaffeemaschinen, elektr.	8514	76, 8514 84
Kaffeemühlen, elektr. für Haushalt	8510	80
nicht elektr. f. Haushalt	8207	50
für Gewerbe usw.	8472	31
Kaffeeröstmaschinen	2101	47
Kaffeezusatz	8420	10/70
Kainit	3104	10
Kakaobohnen	1801	00
Kakaobutter	1804	10/90
Kakaomasse	1803	10/90
Kakaopulver	1805	10/50
Kakaoröstmaschinen	8420	47
Kalender für: Gummi- und Kunststoff- industrie	8466	73
Papierindustrie	8466	77
Textilindustrie	8466	75
Kälber	0102	12/15
Kalbfelle	4101	31/35
Kalbfleisch	0201	12/18, 0206 10
Kalender	4821	10/90, 4910 10/90
Kalialaun	2866	11
Kaliblutlaugensalz	2875	39
Kalidüngesalz, roh	3104	10
Kaliko	5912	10
Kalllauge	2825	00
Kaltrahsalze	3104	10
Kalialspeter	2869	10
Kalium	2804	33
Kaliumchlorat	2855	20
Kaliumchlorid	3104	21/29
Kaliumcyanid	2875	10
Kaliumferro- und ferricyanid	2875	39
Kaliumhydroxyd	2825	00
Kaliumjodid	2859	10
Kaliummanganat	2879	90
Kaliumnitrat	2869	10

Kaliumnitrit	2868	00
Kaliumperchlorat	2856	10
Kaliumpermanganat	2879	40
Kaliumphosphat	2871	40
Kaliumsulfat	2865 62/63,	3104 30
Kaliumsulfid	2861	15
Kaliumsulfit	2864	20
Kalk	2522	10/50
Kalkammonsälpeter	3102	49
Kalkmörtel	2522	70
Kalksalpeter	3102	20
Kalksteine	2515 01/30,	2521 00
Kalkstickstoff	3102	70
Kalkstreumaschinen	8423	71
Kalorimeter	9027	60
Kältemaschinen	8420 65,	8422 32/40
Kamelhaardecken	6201	03
Kamelhaare	5102 11,	5102 66
Kamelhaargarn	5108 13, 5108 33, 5108 53, 5108 73,	5109 91/99
Kamille	1207	57
Kämme aus:		
Hartgummi	9812	01
Horn	9812	09
Kunststoff	9812	01
Kammgarn		
5107 21/69, 5108 11/19, 5108 51/59,	5110	11/90
Kämmlinge 5002 11/19, 5103 11/15,	5502	99
Kammzug aus:		
Baumwolle	5503	50
Seide	5002 51/55	
Wolle oder Tierhaaren	5105 51/59	
Zellwolle	5303	50
Kampfer	2920	55
Kanariensaat	1007	90
Kandaren	7350	99
Kandis	1701	31
Kaneel	0906	10
Kaninchenfelle	4301	70
Kaninchenhaare	5102 16,	5102 17
Kanister	7331	40/50
Kannen aus:		
Aluminium	7610 10,	7610 59
Eisenblech	7330 50, 7331 20/30,	7331 90
Steinzeug	6909	84/86
Zinn	8008	90
Kanülen	4012 90, 7348 81,	9016 42
Kaolin	2507	11/15
Kapern	0701 91, 0703 15, 2002 17,	2002 57
Kapok	1402	11/15
Karbolineum	2708	33
Karbolsäure	2708 60,	2908 10
Kardamomen	0908	50
Kardiographen	8515	51
Karlsbader Salz	9003	90
Karosserien	8610 81, 8705 10/90,	8713 91
Karotten (Möhren)	0701	65
Karpfen	0301	35/37
Karten	4817 50, 4905 00,	4912 50
Kartenmeßgeräte	9014	19
Kartenreiter	8305	50
Kartoffelerntemaschinen	8424	23
Kartoffellegemaschinen	8423	67
Kartoffeln	0701 11/17,	0704 10
Kartoffelschälmaschinen	8472	39
Kartoffelsortiermaschinen	8424	60
Kartoffelstärke	1108	80
Kartoffelwalmehl	1105	90
Kartonagen	4318	50
Kartonagenmaschinen	8431	10
Kaschiermaschinen	8431	10
Käse	0404	11/70
Kasein	3501	10/90
Kassetten	8303 50,	9007 93
Kastanien, eßbare	0805	40
Kastanienholzauszüge	3201	10
Kataloge	4912	30
Katechu	3205	10
Katgut	3005 11,	4206 11
Kathedralgias	7004	91/95
Kaugummi	1704	10
Kaurikopal	1302	80
Kautschuk:		
Hartkautschuk	4015	10/90
Kunstkautschuk	4002	11/15
Naturkautschuk, roh	4001	10/29
Ölkautschuk	4002	50
Kautschukindustriemaschinen	8469	10
Kautschuklösungen	4006	10
Kautschukmilch	4001	10
Kaviarersatz	1604	10
Kehlmaschinen	8448	21
Keks	1908	91
Keramikmaschinen	8447 50,	8462 34
Kernblasmaaschinen	8470	70
Kerzen (Lichte)	3408	00
Kerzenherstellungsmaschinen	8472	57
Kesselwagen	8607 16,	8607 96
Ketten	7337 12/80,	7414 01/09
Kettenfräsmaschinen	8448 35,	8506 11
Kettenherstellungsmaschinen	8446	77
Kettensägen	8506	11
Kettenstichtickereien	5812 20/81,	5812 94/99
Kettenstühle	8439	23
Ketspulmaschinen	8438	10
Kiefern Samen	1203	51
Kies	2517 90,	2533 00
Kiesabbrände	2601	10/11
Kieselgur (Infusorienerde)	2512	99
Kieselige Kreiden	2532	41
Kieselsäureanhydrid	2816	00
Kieserit	2532	94
Kilometerzähler	9025	11/19
Kinderwagen	8712	51/59
Kinematografische		
Aufnahmeapparate	9007	21/29
Kinematografische		
Vorführgeräte	9007	31/35
Kipplören	8607	93
Kirschen	0807 30, 2004 10,	2005 50
Kisten aus:		
Blech	7350	39
Holz	4426	10/90
Kistennagelmaschinen	8448	59
Kistenverschlußapparate	8453	80
Kitte	3216	00
Klammern aus:		
Eisendraht	8314	90
Holz	4434	90
Klarinetten	9208	50
Klauenhöl	1506	10
Klaviaturbeläge aus Elfenbein	9503	51
Klaviatoren	9201	84
Klaviere	9201	21/30
Klavierhämmer	9201	87
Klaviermechaniken	9201	81
Kleber	1109	00
Kleberrollen	3907 70,	4824 00
Klee	1210	91/95
Kleesamen	1203	21/27
Kleiderhaken	8302	89
Kleie	2302	11/19
Klemmplatten	7316	93
Klimaanlagen	8416	10
Klinkersteine und -ziegel	6904	90
Klippfisch	0302	21/29
Klöbschrauben	8202	43
Klöppelmaschinen	8439	59
Klosetbecken	6910 02/07,	7348 19
Kneifzangen	8202	31
Knet- und Mischmaschinen für:		
Bauindustrie	8462	11/16

chemische Industrie	8472 49	
Kautschukindustrie	8469 10	
Nahrungsmittel- industrie	8472 11, 8472 27, 8472 39	
Knoblauch	0701 93, 0910 40	
Knochen	0508 91/99	
Knochenasche	2604 10	
Knochenfett	1506 91/92	
Knochenkohle	3804 00	
Knochenleim	3508 50	
Knochenmehl	0508 10	
Knochenöl	1506 10	
Knochenschrot	0508 99	
Knöpfe	9801 30/90	
Knopfformen	9801 20	
Knopferstellungs- maschinen	8448 59, 8448 90	
Knotenfänger	8430 40	
Knüppel	7307 30/39, 7315 01/09	
Kobaltmetall, roh	8105 15/19	
Kobaltoxyde	2838 00	
Kocher:		
elektrische	8514 55, 8514 71	
für chemische Industrie	8420 59	
Gaskocher	7346 23	
Petroleumkocher	7346 50, 7419 10	
Koffer aus:		
Aluminiumblech	7616 40	
Eisenblech	7350 25	
Gewebe	4202 97	
Hartpappe	4202 94	
Kunststoffen	4202 95	
Leder	4202 91	
Vulkanfäber	4202 92	
Kofferecken (-winkel)	3907 50, 8302 60	
Kohle	2701 10/2702 50	
Kohle, plastische	2705 30	
Kohlebürsten	8529 50	
Kohlenaufbereitungsmaschinen	8462 44	
Kohlenhobel	8461 20	
Kohlensägen	8450 50	
Kohlensäureanhydrid	2815 00	
Kohlentaubmotoren	8406 79	
Kohlepapier	4808 51, 4816 70	
Kohleplatten	8529 40	
Kohlestifte	8529 10/30	
Kohlestromabnehmer	8529 80	
Kohlrabi	0701 29	
Kokereimaschinen	8462 65	
Kokillen	8471 11/39	
Kokillenschlichte	3826 19	
Kokosfasern	5605 30	
Kokosgarn	5608 10, 5906 97/98	
Kokosläufer, -matten, -teppiche	5801 94, 5802 94	
Kokosnüsse	0801 20	
Kokosöl	1507 21/24, 1512 91/95	
Kokosraspeln	0801 30	
Koks	2704 11/80	
Kolbenringe	8406 81/99	
Kollektoren	8501 95	
Kollergänge für:		
Ölmühlen	8472 27	
Papierherstellung	8430 40	
Steinkohlen und Erze	8462 44	
Kollodium	3903 31	
Köllnisch Wasser	3306 20	
Kolophonium	3811 71/73	
Kompass	9012 17, 9012 31	
Kompressoren		
8413 10/15, 8413 36, 8413 66/69, 8413 82/89		
Kondensatoren	8402 60, 8420 69, 8526 11/70	
Kondensatorpapier	4801 32	
Kondensatormikrophone	8520 10	
Konditoreimaschinen	8472 11	

Konserven:		
Fischkonserven	1604 51/59	
Fleischkonserven	1602 11/49	
Gemüsekonserven	2001 11/19, 2002 11/19	
Obstkonserven	2006 11/40	
Wurstkonserven	1601 11/40	
Konservendosen	7351 80	
Konservendosenherstellungs- maschinen	8446 91	
Konservendosen- schließmaschinen	8453 50	
Konservengläser	7010 30	
Konservenindustrie- maschinen	8472 25	
Konservierungsmittel	3815 20/59, 3815 99	
Kontobücher	4821 90	
Kontrabässe	9202 20	
Kontrollkassen	8456 50	
Kontrolluhren	9106 00	
Kopale	1302 80	
Kopiermaschinen für:		
Bürozwecke	8457 11/19	
Holzbearbeitung	8448 41	
Metallbearbeitung	8446 15, 8446 36	
Kopierstifte	9805 12	
Kopra	1201 11	
Korallen, unbearbeitet	0512 20	
Korbflechtwaren	4603 01/07	
Korbmöbel	9401 60, 9403 40	
Korbweiden	1401 11/19	
Koriander	0909 31/39	
Korinthen	0804 51	
Korkenzieher	8213 90	
Korkholz und -abfälle	4501 10/90	
Korkmehl	4502 10	
Korkpapier	4502 31, 4504 15	
Korkplatten	4502 39, 4504 11/15	
Korkrohre	4503 90, 4504 30	
Korkstopfen (-pfropfen)	4503 11/90, 4504 50	
Korkstangen, -würfel	4502 50, 4504 30	
Körner	8202 49	
Korsette	6110 10/90	
Korund, künstlich	2833 60	
Kosmetische Artikel	3305 00, 3306 90	
Krabben	0303 13, 1605 53, 1605 93	
Kraftfahrzeugdecken	4011 12/17	
Kraftfahrzeuge:		
Krafträder	8708 11/50	
Lastkraftwagen	8702 11/39	
Personenkraftwagen	8702 50/99	
Kraftfahrzeugschläuche	4011 91/93	
Kraftverstärker	8520 30	
Krampen	7340 20, 7340 80	
Krane:		
handbetriebene	8460 44	
motorisch betriebene	8460 21, 8460 39	
schwimmende	8903 31/35	
Krappwurzeln	1301 16	
Kratzenbeschläge und Karden- belagbretchen	8436 81	
Kratzenblätter, -bänder ohne Nadeln	5924 11	
Kräuter zum:		
Gewerbegebrauch	1207 10/59, 1405 98/99	
Heilgebrauch	1207 55/59	
Krauschneidemaschinen	8472 25	
Krawatten aus:		
Baumwolle	6005 98, 6107 08	
Reyon (Kunstseide)	6005 96, 6107 06	
Seide	6005 91, 6107 02	
synthetischen Spinn- stoffen	6005 95, 6107 05	
Wolle	6005 93, 6107 09	
Zellwolle	6005 97, 6107 07	
Krebse, Krebsfleisch	0303 11,19, 1605 51,59	
Kreide	2508 01/05	

Kreiselpumpen	8412 52/57	
Kreissägeblätter	8204 11/29	
Kreissägemaschinen	8446 41, 8448 19	
Krempelmaschinen	8436 50	
Kreolin	3815 91	
Kreosotöl	2708 33, 3810 30	
Krepppapier und -pappe	4803 10/90	
Kresol	2708 60, 2908 21	
Kreuzzuchtwolle	5101 15,35,55, 5105 15,55	
Kriechtierhäute	4101 70	
Krokodillleder	4105 13, 4105 53	
Krollhaare	0503 30, 5102 90	
Kronenkorken	8314 30	
Kronsbeeren	0808 40, 0812 50	
Krücken	6602 32/39	
Krüge aus Steinzeug	6909 84/86	
Kryolith	2528 00, 2849 10	
Krypton	2803 10	
Kuchenformen aus:		
Blech	7348 51/56, 7350 19	
Steinzeug	6912 20	
Kugelhälter für Fahrräder	8711 59	
Kugellager	8474 10	
Kugelschreiber	9803 21/29	
Kühe	0102 42/45	
Kühlanlagen	8420 65, 8422 32/40	
Kühlschlangen aus Steinzeug	6909 12/16	
Kühlschränke	8422 51/79	
Kühlwagen (Eisenbahn-)	8607 18, 8607 98	
Kultivatoren	8423 54	
Kümmel, frisch, getrocknet	0909 20	
Kunstblumen aus:		
Papier	6705 90	
Textilien	6705 10	
Wachs	6705 50	
Kunst Därme	3907 41, 4205 00, 4206 90	
Kunstdrucke	4911 50/90	
Kunstdruckpapier	4808 35	
Kunstdünger	3102 11/3105 90	
Kunsteisherstellungsanlagen	8420 65	
Kunstgegenstände	9901 00/9903 90	
Kunstharze 3901 11/3902 90, 3905 10/3906 00		
Kunstharzpressen	8463 10	
Kunsthonig	1702 60	
Kunsthorn	3904 00	
Kunstseiden-		
garne (Reyon)	5201 30/90, 5203 51/59	
Kunstseiden-		
gewebe	5204 10/15, 5204 31/88, 5205 51/55	
Kunststoffschweißmaschinen,		
elektrische	8514 21	
Kupfer, roh	7402 10, 7402 10/59	
Kupferabfälle	7402 80	
Kupferacetat	2922 24	
Kupferalun	3005 90	
Kupferblech	7405 11, 7405 51/55	
Kupferblech, vergoldet, versilbert	7405 51	
Kupferdraht	7404 51, 7404 71, 7404 91/95	
Kupferdraht, vergoldet, versilbert	7404 91	
Kupfererze	2601 39	
Kupfererze	7406 10/50	
Kupferfolien (Blattkupfer)	7408 11/90	
Kupferhohlstangen	7411 01	
Kupferkabel, -seile, -litzen	7407 01	
Kupferpulver	7408 51, 7408 71/90	
Kupferrohre	7404 11, 7404 31/35	
Kupferstangen	9902 00	
Kupferstiche	2865 20	
Kupfersulfat	8470 70	
Kupolöfen		

L

Lachse	0301 21/23, 0302 91	
Lacke	3212 50, 3214 50	
Lackmus	3205 99	
Lactate	2882 10/30, 2925 15	

Lactose	1702 51, 2966 20	
Ladeneinrichtungen	9405 50	
Lagerschalen	8475 70	
Lakritzen	1303 10, 1704 91	
Lametta	9705 59	
Lämmer	0104 21/25	
Lammfelle	4101 15/17	
Lammfelle, gelockt	4301 91	
Lampen:		
Glimmlampen	8533 30	
Glühlampen	8533 11/15	
Leuchtstofflampen, -röhren, Leuchtröhren	8533 20	
Taschenlampen	8516 10	
Lampenbrenner	8307 10	
Lampions	9705 10	
Landkarten	4903 10/90	
Langblattsägen	8448 19	
Langusten	0303 11, 1605 51, 1605 91	
Lanolin	1505 50	
Lanolinpräparate 3003 90, 3306 10, Läppmaschinen	3826 99	
Läppmaschinen	8446 45	
Laschen	7316 31/35	
Laschenschrauben	7342 91	
Laternen	8307 20/91	
Latex	4001 10	
Latschenöl	3301 50	
Laubsägen	8202 11	
Laubsägenblätter	8204 96	
Lauch, frisch	0701 95	
Laufdecken für:		
Fahrräder	4011 19, 4011 35	
Kraftfahrzeuge	4011 12/17, 4011 30	
Laufkatzen	8460 44	
Laufkrane	8460 39	
Laufwerke für Grammophone, Plattenspieler u. dgl.	9215 15/20	
Läutwerke und -apparate	8524 10/89	
Lautsprecher	8520 50	
Lava	2516 11/15	
Lavendelöl	3301 50	
Lävulose	1702 59, 2966 91	
Leber 0201 91/99, 0203 01/05,	0204 01/09	
Lebertran	0206 91/99	
Lebkuchen	1504 10/29	
Lebkuchen	1908 99	
Leder:		
Abfälle	4109 11/90	
Kunstleder	4110 10/90	
Rindleder	4102 41/99	
Schaffleder	4103 11/90	
Ziegenleder	4104 10/90	
Lederfett	1509 00, 3407 90	
Lederhandschuhe	4203 31/39	
Lederkleidung	4203 10	
Ledermappen	4202 41	
Lederpflegemittel	3407 10/90	
Leder Taschen	4202 91, 4202 91	
Lederstreifen	4202 21/41, 4204 10	
Lehm	2507 59	
Lehren	9015 25	
Lehrmittel:		
physikalische und technologische	9020 10	
Modelle und Modellbauten	9020 80	
Leichtbauplatten	4811 21/85, 6809 10/90	
Leim	3508 10/3511 00	
Leimauftragmaschinen	8431 10, 8448 51	
Leimherstellungs-		
maschinen	8420 59, 8472 49	
Leimleder	0506 90, 4109 15	
Leinkuchen	2304 53	
Leinöl	1507 11/14, 1512 91/95	
Leinsaat	1201 45/49	
Leinsamenmehl	1202 99	
Leistungsmesser, elektrische	9028 11/19	

Leitungsdraht, isoliert	8528 66/79
Lesegläser	9011 10
Lettern (aus Blei)	8434 10
Leuchtfarben	3208 91, 3214 30, 3826 96
Leuchtgas	2706 00
Leuchtöl	2710 41
Leuchtstoffröhren	8533 20
Lichte (Kerzen)	3408 00
Lichttheilapparate, elektrische	8518 10
Lichtpausmaschinen	8457 11
Lichtpauspapier	3704 10
Lichtzündmaschinen	8512 10
Liesen (Schweineflomen)	0205 31/35
Liköre	2209 81/89
Lineale	9015 85/89
Linkrusta	4812 10
Linoleum	4814 51/55, 5917 11/50
Linsen	0705 50
Linsen, optische	9001 80, 9002 81/89
Linters	5502 11/15
Lithium	2804 35
Litzen	5807 11/19, 7333 00, 7411 01/09
Litzenflechtmaschinen	8439 59, 8446 76
Locheisen	8202 49
Locher (für Büros)	8457 90
Lochkartenmaschinen	8456 90
Lochzangen	8202 81
Lochenwickler	7344 90
Löffel aus:	
Holz	4429 00
unedlen Metallen	8214 11/20
Lokomobilen	8404 10
Lokomotiven:	
mit Antrieb durch Verbrennungs-	
motoren	8601 21/25, 8601 61/65, 8601 98
mit Dampftrieb	8601 11/19, 8601 51/59
mit diesel-	
elektrischem Antrieb	8601 27/29, 8601 67/68
mit elektrischem	
Antrieb	8601 30, 8601 70, 8601 95/96
mit Preßluft-	
antrieb	8601 40, 8601 80, 8601 91
Lorbeerbäume	0602 39
Lorbeerblätter	0604 10/50, 0910 31/99
Loren	8607 93
Löschpapier	4801 86
Lötgeräte	8202 65, 8514 25
Lötkolben	8202 65, 8514 25
Lötlampen	8202 65
Luffa	1405 99
Luftduschen (Haartrockner)	8514 75
Luft- und Gasfilter	8415 10/50
Luftkissen	4012 90, 4014 90, 6206 90
Luftkompressoren	
8413 10/15, 8413 36, 8413 66/69,	8413 82/89
Luftpumpen	8413 10/89
Lufttechnische Anlagen	8414 50
Luft- und Gasverflüssigungs-	
und -zerlegungsanlagen	8420 10
Lumpen	6302 11/19
Lүнetten	9111 91/99
Lunkerverhütungsmittel	3826 11
Lunten	3603 00
Lupen	9011 10
Lupinen	1203 93
Luttenventilatoren	8414 15
Luzerne	1210 91/95
Luzernesamen	1203 22
Lymphstoffe	3002 00
Lysol	3815 91

M

Macis (-blüten, -nüsse)	0908 10
Magen	0504 10
Magnesium	7701 11/95

Magnesiumcarbonat	2874 70
Magnesiumchlorid	2851 40
Magnesiumkaliumsulfat	2865 35, 3104 40
Magnesiumoxyd	2829 00
Magnesiumsulfat	2532 94, 2865 31
Magnete	8503 00
Magnettonbänder	9215 31, 9215 51
Magnetzündapparate	8512 10
Mähbinder	8424 13, 8424 29
Mährescher	8424 30
Mahlmühlen (für Landwirtschaft)	8428 33
Mähmaschinen	8424 11/19, 8424 29
Mais	1005 01/09
Maisstärke	1108 51/59
Makkaroni	1903 90
Makulatur	4702 00
Maltose	1702 59, 2966 91
Malvenblüten	1207 57
Malz	1107 10/90
Malzextrakt	1901 00
Malzkaffee	2101 50
Malzkeime	2303 51
Malzmehl	1107 10
Malzzucker	1702 59, 2966 91
Mandarinen	0802 20
Mandarinenöl	3301 10
Mandelkleie	2304 90, 3306 90
Mandeln	0805 11/15
Mandolinen	9202 60
Mangan	8107 10/90
Manganate	2879 90
Manganerze	2601 40/43
Mangeln	8441 50
Mangroverinde	1301 28
Maniküreutis,	
-instrumente	8213 50, 8217 00
Manilahanf	5603 90
Manilahanfgarn	5608 30
Manilahanfwerg	5603 90
Mannit	2905 89
Manometer	9026 61/69
Margarine	1513 10
Margarineknethmaschinen	8472 27
Marinaden	1604 55/59, 1604 95/99
Marmeladen	2005 11/50
Marmor, roh	2515 10
Maronen	0805 40
Martinöfen	8470 30
Maschinen und Apparate für:	
Bäckereien und Konditoreien	8472 11
Baugewerbe	8450 10, 8460 21/29, 8461 40/60
Baustoffindustrie	8462 11/19
Bergbau	8450 50, 8460 11/19, 8461 20/30
Büros	8455 10/95, 8456 12/30, 8456 70
chemische Industrie	8420 59, 8465 73, 8472 49
Druckereien und Buch-	
bindereien	8431 10, 8432 10, 8433 10/50
Fleischereien und Schlachthöfe	8472 15
Getränkeindustrie	8426 30, 8452 30
8453 10/20, 8464 19, 8472 17	
Gießereien	8462 71, 8467 71, 8470 70
Glasindustrie	8447 91/99, 8462 37, 8468 10/70
Gummiindustrie	8466 73, 8469 10
Holzbearbeitung	8448 11/70
Hüttenwerke	8470 30
keramische Industrie	8447 50, 8462 34
Konservenindustrie	8453 50, 8472 25
Landwirtschaft	8423 10/80, 8424 11/70
8428 31/70	
Lederindustrie	8445 10/70
Metallbe-	
und -verarbeitung	8446 11/95, 8450 30
Molkereien	8425 30/70, 8452 10

Müllereien		8429	50/70	Mexikofiber		1403	10/90
Papierindustrie	8430 40/70,	8466	77	Mieder		6110	10/90
plastische Massen verarbeitende Industrie	8463 10,	8472	59	Miederstäbe		9813	01/09
Schuhindustrie		8445	30	Mikrofone		8529	60
Speiseöl- und Speisefett-Industrie	8463 10,	8472	59	Mikrofonkohle		9015	25
Süßwarenindustrie	8420 47,	8472	13	Mikrometer		9010	10/50
Tabakindustrie		8472	23	Mikroskope		0402	59
Textilindustrie	8435 10/8443 70,	8465	75	Milch	0401 10,	8425	30
		8466	75	Milchenträumungsmaschinen		8420	40
Walzwerke		8466	50	Milcherhitzer		8420	40
Wäschereien	8441 50,	8465	10	Milchkühler		2925	11
Ziegeleien		8462	34	Milchsäure		2925	15
Zuckerindustrie	8420 45, 8464 11,	8472	21	Milchsäuresalze	2882 10/30,	7331	20
		3404	11/90	Milchtransportkannen		1007	40
Maschinenfett		8205	11/99	Milocorn		3201	50
Maschinenmesser		2710	62	Mimosaauszüge		1301	28
Maschinenöl		8203	11/90	Mimosarinde		9805	30
Maschinenwerkzeuge		9015	81	Minen für Blei- und Farbstifte		3208	10/99
Maßbänder		9015	85	Mineralfarben	2509 10/59,	8420	55
Maßstäbe		0903	00	Mineralölaufbereitungsanlagen		2710	11/90
Mate		9021	82/89	Mineralöle		2201	50
Materialprüfmaschinen		8434	30	Mineralwasser		9401	11/9403 90
Matern		7345	81	Möbel			
Matratzenfedern		6904	11/90	Möbelstoffe aus:			
Mauersteine	6811 11/19,	8202	61	Baumwolle	5506 10,	5507	10
Mauerkellen		0701	69	Jute		5611	01/09
Meerrettich		9507	00	Reyon (Kunstseide)		5204	10
Meerschamwaren		8429	10	Seide		5010	10
Mehlmüllereianlagen		8202	49	Wolle		5111	10
Meißel		1703	10/99	Zellwolle		5306	10
Melasse		1701	39	Modellbauten		9020	80
Melis		8425	10	Mohair		5102	12
Melkmaschinen		0809	10	Mohairgarn	5108 11, 5108 51,	5110	90
Melonen		2906	80	Mohn		1201	61/64
Menthol		8443	10	Mohnöl	1507 75/78,	1512	91/95
Mercurisiermaschinen		5105	11	Möhren		0701	65
Merino-woolle	5101 11, 5101 31, 5101 51,	5105	51	Molkereimaschinen	8425 30/70,	8452	10/15
		8209	00	Molybdän		8102	11/15
Messer	7113 10, 8208 11/	8203	61	Molybdändraht		8102	31/35
Messerköpfe	8203 12, 8203 41,	8203	61	Molybdänsäureanhydrid		2839	00
Messerputz- und -schärfmaschinen	8472 39,	8510	80	Molybdate		2879	90
Messerschärfer		8213	90	Montanwachs		2716	10/90
Messing, roh		7402	51	Morphin		2959	10
Messingabfälle		7402	90	Mörtelmischmaschinen		8462	16
Messingblech	7405 13, 7405 51/55			Moschus, natürl.		0514	00
Messingdraht	7404 53, 7404 73,	7404	91/95	Most		2204	10/90
Messinglinien		8434	70	Mostrich		2103	50
Messingröhren	7408 53,	7408	71/90	Motorbodenfräsen		8423	10
Messingschlaglot		7402	51	Motormäher		8424	17
Messingstangen	7404 13,	7404	31/35	Motorpflüge		8423	51
Meß- und Legemaschinen		8443	70	Motorräder		8708	11/19
Metabisulfit		2864	90	Motorroller		8708	31/39
Metaldehyd	2916 15,	3608	30	Motorspritzen für:			
Metalaschen	2603 10/79,	7111	10/90	Feuerwehren		8412	13
Metallbeizen		3826	99	Schädlingsbekämpfung		8427	10
Metallcarbide		2893	90	Mowrasat		1201	83
Metallfadenlampen		8533	11/15	Mühlsteine		6804	11/15
Metalloide	2802 10/80, 2805 11/99			Müllereimaschinen		8429	50/70
Metalloxyde	2826 00/2843 90			Müllergaze		5924	22/25
Metallschläuche	8308 10/90			Mundharmoniken	9207 10,	9703	30
Metalltuch	7335 11,	7412	11	Mundwasser		3306	40/90
Metasilicate		2877	10/99	Münzen	7201 10/90,	9905	50
Meteorologische Geräte		9012	80	Mus		2005	11/50
Methan	2711 90,	2901	10	Muscheln, eiserne, roh		0512	11/17
Methanol		2905	11/15	Muttern, eiserne	7341 98,	7342	98
Methylacetat		2922	28	Myrobalanen		1301	33/34
Methylanthrachinon		2920	99				
Methyläthylketon		2920	20				
Methylcyclohexanol		2906	10				
Methylenchlorid		2902	30				
Methylphenol (Kresol)	2708 60,	2908	21				
Methylzellulose		3903	69				
Metronome		9212	10				

N

Nadelholzrinden		1301	21
Nägel, eiserne	7340 10,	7340	30/80
Nagellack		3306	90
Nagelpflegerinstrumente	8213 50,	8217	00
Nähgarn aus Baumwolle	5505 10,	5505	96
Nähmaschinen		8444	31/70
Nähmaschinennadeln		8444	85

Nähnadeln	7343 10
Nähseide	5006 11, 5006 51
Nähseide, chirurgische	3005 15
Naphthalin	2708 40, 2901 71
Naphthol	2908 40
Naphthylamin	2934 30
Natrium	2804 31
Natriumacetat	2922 24
Natriumbenzoat	2922 83
Natriumbicarbonat	2874 55
Natriumbichromat	2879 35
Natriumbromid	2857 10
Natriumcarbonat	2874 51/53
Natriumchlorat	2855 10
Natriumchlorid	2501 81/89
Natriumchromat	2879 34
Natriumcyanid	2875 10
Natriumferro- und -ferricyanid	2875 39
Natriumhydroxyd	2824 00
Natriumjodid	2859 10
Natriumnitrat	2869 40, 3102 11/15
Natriumnitrit	2868 00
Natriumperborat	2889 10
Natriumpermanganat	2879 40
Natriumphosphat	2871 20
Natriumsilicat	2877 10
Natriumsulfat	2865 40
Natriumsulfhydrat	2861 99
Natriumsulfid	2861 11
Natriumsulfit	2864 20
Natriumsuperoxyd	2888 20
Natronblutlaugensalz	2875 39
Natronkraftpapier	4801 31/39
Natronlauge	2824 00
Natronasulpheter	2869 40, 3102 11/15
Naturstein-	
bearbeitungsmaschinen	8447 10
Nautische Geräte	9012 40
Nelkenpfeffer	0904 30
Neon	2803 10
Netze	5907 80/5908 50
Netzmaschinen	8439 53
Neusilberbleche	7504 05
Nickel, roh	7502 10/59
Nickelabfälle	7502 90
Nickelanoden	7508 10/50
Nickelbleche	7504 01/09
Nickeldraht	7503 40/90
Nickelerze	2601 45
Nickelmünzen	7201 10
Nicotin	2961 90
Nicotinsäure	2949 51/59
Nieten aus:	
Aluminium	7616 69, 8309 10
Eisen	7341 92, 8309 10
Kupfer	7416 90, 8309 10
Messing	7416 90, 8309 10
Nietenherstellungsmaschinen	8446 81
Niethämmer	8450 30, 8506 15
Nietmaschinen	8446 65
Nietwärmer, elektr.	8514 32, 8514 39
Nitrite	2868 00, 2929 00
Nitrobenzol	2903 30
Nitrodichlorbenzole	2904 30
Nitroglykole	2905 90, 2929 00
Nitrotoluidine	2934 90
Nitrotoluol	2903 20
Nitrozellulose	3903 31/39
Nitschelhosen	4204 30
Nivellierinstrumente	9012 19
Noten	4904 10/50
Notenpapier	4806 10
Notizbücher, -kalender	4821 10/90
Numeratureure	9807 30, 9807 90
Nußbaumholz	4404 19, 4405 10, 4406 19
Nußbeize	3208 55

Nußknacker	8213 90
Nutenmaschinen für Holz-	
bearbeitung	8448 35
Nutensägen	8204 29
Nutenstoß- und -ziehmaschinen	8446 11
Nutzeisen	7352 00

O

Oberbauschrauben	7342 91
Oberkleidung	6005 51/59, 6101 10/6102 99
Oberleder	4102 47, 4102 70
Objektive	9002 81/89
Objektträger und Deckgläser	7017 91
Obst, getrocknet	0812 10/80, 0814 00
Obstbäume	0602 31
Obstkonserven	2006 11/19
Obstpresse	8426 10
Obstschälmaschinen	8472 25
Obusse	8702 60
Ochsen	0102 51/55
Octan	2901 10
Öfen:	
Heizöfen	7346 13, 7346 30, 8514 59
Industrieöfen	8419 10/59, 8514 32/39
Kesselöfen	7346 15, 7346 40
Kupolöfen	8470 70
Martinöfen	8470 30
Ofenrohre	7325 78
Offsetdrucktuch	4014 90, 5924 18
Offsetdruckmaschinen	8433 10
Oiticica-Öl	1507 95/98, 1512 91/95
Öldruck	1517 20
Öle, ätherische	3301 10/50
Ölharzlack	3212 50, 3214 50
Oliven	0701 91, 0703 11
Olivenöl	15 07 15/20, 1512 91/95
Ölkautschuk (Faktis)	4002 50
Ölkuchen	1201 91/96, 2304 51/69
Ölkuchenbrecher	8428 39
Ölmüllereimaschinen	8472 27
Ölpapier	4808 49
Ölsardinen	1604 52
Ölsäure	2922 51
Omnibusse	8702 50
Operationsstühle, -tische	9402 20/30
Operngläser	9005 10
Ophthalmologische Geräte	9016 15
Opium	1303 60
Optisches Glas	7018 10/55
Orangeat	2007 51
Orangen	0802 10
Orchideen	0601 21, 0601 61, 0603 19
Ordnerr	4820 10/90
Orgeln	9203 10, 9204 30
Orgelpfeifen	9203 91, 9204 93
Ornamentglas	7004 91/95
Orthopädische Geräte	9018 30, 9018 80
Orthopädische Paßteile	9019 60
ösen	8309 91/99
öseneinsetz-	
maschinen	8431 10, 8445 70, 8472 69
östradiol	2957 90
Oszillographen	9028 19
Oxalsäure	2923 11
Oxalsäuresalze	2923 19
Oxycholinin	2949 31/39
Ozokerit	2715 10/90

P

Packnadeln	7343 90
Packpapier	4801 11/14, 4801 81
Packpressen	8464 79
Paginiermaschinen	8431 10, 8433 50
Paketiermaschinen	8453 80

Palladium	7109 50/90	Parakresole	2908 21
Palmbutter	1507 25/28, 1512 91/95	Paraldehyd	2916 15
Palmen	0602 39	Paranüsse	0801 40
Palmfasern	1402 91	Paraphenetidin	2937 91/99
Palmitinsäure	2922 31	Parfüme	3306 30
Palmkerne	1201 15	Parkettbodenteile	4418 00
Palmkernöl	1507 65/68, 1512 91/95	Passiermaschinen	8472 11, 8472 39
Palmöl	1507 25/28, 1512 91/95	Pasteuriserapparate	8420 41
Pampelmusen	0802 40	Paternosteraufzüge	8460 65
Pantoffel 6401 37, 6401 80, 6403 10, 6404 10	6404 10	Pausgewebe	5912 30
Panzerschranke	8303 10/30	Pedding	1401 35
Papier:		Pektin	1303 21/25
Asbestpapier	6813 11/19	Pelzfelle	4301 10/4302 99
Büttenpapier	4802 10	Pelznähmaschinen	8444 50
Durchschlagpapier	4801 64	Penicillin	2968 10, 3003 21/25
Filterpapier	4801 71	Peptone	3503 00
Kartonpapier	4801 57	Perforier-	
Kohlepapier	4808 51, 4816 70	maschinen	8431 10, 8433 50, 8446 83
Krepppapier	4803 10, 4803 90	Perlen	7101 10/90
Kunstdruckpapier	4808 35	Perlmutterchalen	0512 11
Lichtpauspapier	3704 10	Perlmutterwaren	9502 10/90
Lichtpausroh papier	4801 83	Peroxyde	2888 10/90
Löschpapier	4801 86	Personenkraftwagen	8702 91/99
Millimeterpapier	4806 10	Perücken	6707 00
Ölpapier	4808 49	Petroläther	2710 29
Öppapier	4801 11/14, 4801 81	Petroleum	2710 41
Pergamentersatzpapier	4807 50	Petroleumdestillate	2710 21/90
Pergamentpapier	4807 10	Petroleumkoks	2714 50
Pergamynpapier	4807 90	Petroleummotoren	8406 79
Photopapere	3704 90	Pfeffer	0904 10
Photorohpapier	4801 75, 4808 31	Pfefferkuchen	1908 10
Schleifpapier	6806 50	Pfefferlinge	0701 89, 0703 60, 0704 20
Schreibpapier	4801 63, 4806 10, 4817 50	Pfefferminzöl	3301 50
Seidenpapier	4801 37, 4801 55	Pfeifentabak	2402 20
Strohpapier	4801 11	Pfeilwurzmehl (Arrowroot)	1108 90
Tapeten	4812 10/90	Pferde	0101 10/70
Tapetenroh papier	4801 85	Pferdehaare	0503 12/96, 5102 51
Toilettenpapier	4816 50	Pfirsiche	0807 20, 0812 30, 2006 15
Wachspapier	4808 41	Pflanzenschutzmittel	3815 19
Zeichenpapier	4801 61	Pflanzensetzmaschinen	8423 80
Zeitungsdruckpapier	4801 51/52	Pflaster, pharm.	3004 50
Zigarettenpapier	4801 73, 4815 10/50	Pflasterplatten	6801 50, 6808 10, 6811 90
Papierbe- und -verarbeitungs-		Pflasterplatten	8450 10/70
maschinen	8431 10	Pflastersteine	6801 30
Papierbeutel	4818 11/19	Pflaumen	0807 40, 0812 10
Papierherstellungs-		Pflaumenmus	2005 11, 2005 50
maschinen	8430 40/70	Pflüge	8423 51/52
Papierholz	4401 31/35, 4404 81/85	Phantasieschmuck	7116 11/90
Papiersackherstellungs-		Pharmazeutische	
maschinen	8431 10	Spezialitäten	3003 11/90
Papierschnide-		Phenacetin	2940 50
maschinen	8430 70, 8431 10, 8433 50	Phenol (Carbolsäure)	2908 10
Papierwolle	4816 10	Phenolphthalein	2927 51/59
Papierzellstoff	4701 31/55	Phosphate	2510 00, 2871 10/90, 3103 11/90
Pappbecher	4823 00	Phosphor	2802 30
Pappe:		Phosphorsäuren	2813 00
Asbestpappe	6813 11/19	Photoapparate	9007 15/19
Dachpappe	4808 65	Photobedarf:	
Graupappe	4801 17/18	Auslöser	9008 90
Kraftpappe	4801 45	Filme	3701 11/3703 95
Strohpappe	4801 16	Photopapier	3704 10/90
Wellpappe	4804 50	Photoplatten	3701 90, 3705 10, 3706 90
Pappenherstellungs-		Stative	9030 30
maschinen	8430 70	Photochemikalien	3709 00, 3826 95
Pappschachteln	4818 50	Photoentwicklungs- und	
Pappscheren	8431 10	-trockenapparate	9008 10
Pappteller	4823 00	Photographien	4911 90
Paprika	0701 49, 0904 20	Photographische Linsen	9001 80, 9002 82
Paraaminophenol	2937 91/99	Photokopiermaschinen	8457 11, 9008 10
Paraanisidin	2937 91/99	Photolaborgeräte	9008 10
Paradichlorbenzol	2902 90	Photometer	9023 10, 9028 59
Paraffin	2713 10/50	Phthalsäure	2923 51
Paraffingewinnungsanlagen	8420 55	Phthalsäureanhydrid	2923 51
Paraffinkerzen	3408 00	Piassavafasern	1403 10/90
Paraffinöl	2710 70	Pickelblößen	4101 13, 4101 17
Paraformaldehyd	2916 11	Picker	4204 30

Pigmentfarben	3208	10/99
Pilze 0701 81/89,		
0703 60, 0704 20, 2002 11,	2002	56
Pimente	0904	30
Pinsel	9602	11/19
Pinzetten	8202	90, 8213 50,
9016	33	
Planierpflüge	8461	50
Planierdraußen	8461	50
Planimeter	9014	19
Plastiktaschen	4202	45, 4202 95
Platin und Platinmetalle	7109	10, 7109 50
Platinabfälle	7109	40
Platinen für Textilmaschinen	8439	81
Platinsalze	2882	10
Platinverbindungen	2882	10
Plattenspieler	9214	59
Plätt- und Bügelmaschinen,		
nicht elektrisch	8441	50
Plomben	8314	90
Plombendraht, drilliert	7333	00
Plüsch aus:		
Baumwolle	5509	11/15
Reyon (Kunstseide)	5205	51
Seide	5012	10
synthetischen Fäden	5205	11
Wolle	5114	10
Zellwolle	5307	51
Poliermaschinen für:		
Holzbearbeitung	8448	45, 8506 11
Metallbearbeitung	8446	45, 8506 15
Poliermittel	3407	90
Polierpapier	6806	50/70
Poliersteine	6804	51/58, 6805 10/58
Polierterde	2833	10, 3407 90
Polsterfedern	7345	81
Polstermöbel	9401	11/19, 9401 58
Polsterwatte	5901	20/90
Polsterwerg	1402	11/99, 5401 99, 5601 99
Polystyrol	3902	21/25
Polyvinylchlorid	3902	31/36
Polyvinylidenchlorid	3902	37/39
Pomeranzen	0802	93
Porree	0701	95
Porzellanerde (Kaolin usw.)	2507	11/15
Porzellanfiguren, -ziergefäße	6913	07
Porzellangeschirr	6911	10/70
Porzellanindustrie-		
maschinen	8447	50, 8462 34
Porzellanisolatoren	8530	31/39
Porzellanknöpfe	9801	49, 9801 76
Porzellanperlen	6913	07
Porzellanscherven	2532	80
Porzellanzähne	9019	12/19
Posamentiermaschinen	8439	59
Posamentierwaren	5807	11/99
Pottasche	2874	40
Pralinen	1806	51
Pralinenherstellungsmaschinen	8472	13
Präzisionsstahl-		
rohre 7324 12, 16, 82, 86, 7325 22,	26,	72, 76
Preiselbeeren	0808	40, 0812 50
Premier jus	1502	21/22
Pressen:		
Ballenpressen	8464	79
Brikettpressen	8462	44
Druckpressen	8433	10
Exzenterpressen für Metall-		
bearbeitung	8446	67
Filterpressen	8464	11/19
Heu- und Strohpressen	8424	50
hydraulische Pressen	8446	71
Kelterpressen	8426	10/30
Kunststoffpressen	8463	10
Obstpressen	8426	10
Packpressen	8464	79
Schmiedepressen	8446	71, 8470 30

Preßkohlen		
(Briketts)	2701	50, 2702 50, 2703 15
Preßluftanlagen	8413	10/15
Preßluftmotoren	8409	31/39
Preßtücher	5924	31/35
Prismengläser	9005	20
Profileisen	7311	10/95, 7315 33/48
Progesteron	2857	90
Projektionsapparate	9007	50
Propan	2711	10, 2901 10
Propylalkohol	2905	20
Propylenglykol	2905	59
Prothesen	9019	50/80
Prüfmaschinen	9015	01, 9021 82/89
Psychrometer	9012	80
Puddingpulver	1902	50, 2107 10
Puffer	8610	91/94
Pufferfedern	7345	31
Pumpen:		
Flüssigkeitspumpen	8412	11/79
Luftpumpen	8413	10/89
Pupinspulenkästen	8519	10
Puppen	9702	10
Putzmittel	3407	90
Putztücher	6202	14, 6202 17/19
Putzwolle	5502	95
Pyren	2901	79
Pyrethrum	1207	51
Pyridin	2708	91, 2949 11
Pyrite	2502	00, 2601 10/11
Pyrogallol	2909	90
Pyrometer	9027	80, 9028 51
Pyrotechnische Artikel	3605	00

Q

Quarz, roh	2506	11/19, 2506 51/59
Quarzlampen	8518	10, 8525 50
Quarzsand	2505	90
Quebrachoholz	1301	19
Quebrachoholzauszüge	3201	40
Quecksilber	2804	10
Quecksilber-		
amalgame	2882	50, 2896 00, 3005 30
Quecksilberdampflampen	8533	40

R

Radabzieher	8202	90
Radiatoren	7347	51/59, 8514 59
Radiergummi	4014	50
Radierungen	9902	00
Radiumbromid	2883	00
Radsätze	8610	12, 8610 62/69
Raffia	1401	40
Rahm	0401	50, 0402 10
Rahmreifer	8425	70
Rakeln	4430	10, 8433 90
Ramie (Chinagrass)	5402	10/40
Ramieabfälle	5402	91/99
Ramiegarne		
5403 41/49, 5403 81/89, 5403 96/98,	5404	50
Ramiegewebe	5405	21/5406 50
Rammen	8450	10, 8450 70, 8461 60
Raps	1201	35
Rapsstüchen	1201	91/96, 2304 18, 2304 58
Rapsöl	1507	41/44, 1512 91/95
Rasenmäher	8424	19
Rasierapparate	8211	10, 8511 10
Rasierklingen	8211	31/35
Rasiermesser	8211	50
Rasierpinsel	9602	11/14
Raspeln	8202	41
Rauchgasvorwärmer	8402	20
Rauhfutter	1210	95
Rauhmaschinen	8443	10

Räumwerkzeuge	8203 14	Stahl (Eisen)	7324 01/89,	7325 21/95			
Raygrassamen	1203 28	Steinzeug		6906 03			
Reagenzpapier	4808 53,	Ton		6906 01			
Rebscheren	8213 19	Vulkanfaser		3903 20			
Rebstöcke	0602 20	Zement		6811 11/90			
Rechen	8201 91,	8424 21	Rohrformstücke	7327 11/30,	7327 93/99		
Rechenmaschinen	8456 12/19	8456 12/19	Rohrleitungen	7021 30,	7326 10,	7353 10/95	
Rechenschieber	9014 11	8458 10	Rohrslanglen	7325 30/85,	7408 90		
Rechenwerke	8458 10	9023 10	Rohrstöcke		6602 32		
Refraktometer			Rohrverbindungs-				
Regenmäntel			stücke	7327 11/30,	7327 93/99		
6101 10, 6101 97/98,	6102 10,	6102 91,	6102 96/98	Rohrzucker	1701 11,	1701 31/39	
Regenschirme		6601 11/19	6601 11/19	Rolläden	4428 50,	7328 99	
Registrierkassen		8456 50	8456 50	Rollbandmaße		9015 81	
Reibahlen		8203 13	8203 13	Rollenlager		8474 10	
Reiherfedern	0507 31,	6701 00,	6702 00	Rollschneide- und -wickel-			
Reis		1006 10/95	1006 10/95	maschinen	8430 70,	8431 10	
Reisetaschen		4202 91/97	4202 91/97	Rollfilme		3702 10/90	
Reisgrieß		1102 60	1102 60	Rollschuhe		9706 28	
Reismehl		1101 61/69	1101 61/69	Rolltreppen		8460 65	
Reismüllereimaschinen		8429 70	8429 70	Röntgenapparate		8517 10	
Reißbaumwolle		5502 93	5502 93	Röntgenröhren		8517 91	
Reißfedern		9014 91	9014 91	Röntgenverstärkerfolien		8517 99	
Reißhaken		8201 99	8201 99	Rosen		0603 12	
Reißnägel	7340 61,	7415 13	7415 13	Rosenkohl		0701 22	
Reisstärke		1108 60	1108 60	Rosenöl		3301 50	
Reißverschlüsse		9802 10/90	9802 10/90	Rosenstöcke		0602 51/59	
Reißwolle		5104 00	5104 00	Rosettenstifte		7340 50	
Reißzeuge		9014 70	9014 70	Rosinen		0804 51/59	
Rekuperatoren		8402 35	8402 35	Rosmarinöl		3301 50	
Renntierflechte		0604 10/50	0604 10/50	RoBaare		0603 12/96	
Reproduktionsapparate		9007 11/12	9007 11/12	RoBhaargewebe	5113 00,	5924 31/35	
Resorcin		2909 11	2909 11	RoBhäute		4101 61/67	
Retortengraphit		2705 10	2705 10	RoBSchilder	4101 63,	4101 67	
Rettiche		0701 69	0701 69	Rostbeschicker		8418 10	
Revolverdrehbänke		8446 21	8446 21	Roste, mechanische		8418 20	
Reyonabfälle		5302 50	5302 50	Röstmaschinen		8420 47	
Reyongarne	5201 30/90,	5203 51/59	5203 51/59	Rotationsdruckmaschinen		8433 10	
Reyongewebe	5204 10/15,	5204 31/88,	5205 51/55	Rotholz		1301 11	
Richtmaschinen	8446 65,	8446 83	8446 83	Rotholzauszüge		3205 30	
Riechmittel		3306 20/50	3306 20/50	Rotkleesamen		1203 21	
Riegel		8302 21/25	8302 21/25	Rüben	0701 69,	1204 11,	1210 11/15
Riemenscheiben		8475 31/39	8475 31/39	Rübenerntemaschinen		8424 25	
Riemenverbindeapparate		8472 79	8472 79	Rübenabeln		8201 40	
Riemenverbinder	7350 31,	7350 41	7350 41	Rübenkopfmäschinen		8424 25	
Rillenscheiben		7316 11/16	7316 11/16	Rübensaft		1701 90	
Rindenschälmaschinen		8448 59	8448 59	Rübensamen	1203 11/19,	1203 40	
Rinder		0102 12/55	0102 12/55	Rübenschneide- und			
Rinderfett	1502 10/32,	1512 51/55	1512 51/55	-schnittelmaschinen	8428 39,	8472 21	
Rinderhaare	0502 91/95,	5102 51	5102 51	Rübenschnitzel	1210 91,	2303 13/15	
Rindertalg	1502 10/32,	1512 51/55	1512 51/55	Rübenzucker		1701 15/39	
Rindfleisch	0201 12/18,	0206 10	0206 10	Rüböl	1507 41/44,	1512 91/95	
Rindleder		4102 41/99	4102 41/99	Rübsen		1201 35	
Rindshäute		4101 41/45	4101 41/45	Rückstoßtriebwerke		8407 10	
Ringöfen		8419 57/59	8419 57/59	Rückstrahler, ungefaßt		7014 30	
Ringschrauben		7342 16	7342 16	Ruderboote		8901 75/90	
Ringspinnmaschinen		8437 20/60	8437 20/60	Rum		2209 11/19	
Rizinusöl		1507 55/57	1507 55/57	Runderneuerungsapparate		8469 10	
Robbentran	1504 93/94,	1512 51/55	1512 51/55	Rundfunkapparate		8522 52/54	
Roggen		1002 01/09	1002 01/09	Ruß		2802 41/49	
Roggenmehl		1101 21/29	1101 21/29	Rußbläser		8402 80	
Roggenstärke		1108 70	1108 70	Rutenwebstühle		8439 19	
Roheisen		7301 07/90	7301 07/90	Rutschen für Bergbau		8460 11	
Rohluppen	7306 10,	7315 01/09	7315 01/09	Rutschenmotoren (Preßluft)		8409 31	
Rohnaphta		2710 11	2710 11				
Rohrabschneider		8202 51	8202 51				
Rohre aus:							
Aluminium		7606 11/99	7606 11/99				
Blei		7805 10/90	7805 10/90				
Bronze	7408 15,	7408 55,	7408 71/90	Saatgutbeizen		3815 19	
Glas	7003 10,	7017 91,	7021 30	Saatgutreiniger		8424 60	
Gußeisen		7323 10/90	7323 10/90	Saccharimeter		9023 10/80	
Kupfer	7408 11,	7408 51,	7408 71/90	Säcke		6203 03/09	
Messing	7408 13,	7408 53,	7408 71/90	Sackgewebe aus Jute		5611 01/09	
Nickel		7506 10/90	7506 10/90	Safran		0910 10	
Pappe		4822 50	4822 50	Sägeblätter		8204 11/99	
				Sägeketten		8204 70	

S

Sägemehl	4402 00
Sägen für:	
Holzbearbeitung	
8202 11, 8448 11/19, 8448 70,	8506 11
Metall-	
bearbeitung ..	8202 11, 8446 41, 8506 15
Sago	1105 10, 1108 90
Sahne	0401 50, 0402 10
Saiten f. Musikinstrumente	9213 11/30
Salat	0701 31/32
Salbei	1207 57
Salben:	
kosmetische	3306 10
pharmazeutische	3003 19/90
Salicylate	2927 14/18
Salicylsäure	2927 11
Salmiak	2851 10
Salmiakgeist	2822 50
Salpetersäure	2811 00
Salz (Natriumchlorid)	2501 11/89
Salzsäure	2807 00
Sämaschinen	8423 61, 8423 80
Sämereien:	
Blumensamen	1203 30
Forstsämereien	1203 51/59
Gemüsesamen	1203 40
Getreidesaaten 1001 11, 1002 01,	1003 01
Grassamen	1203 28
Klee- und Luzernesamen	1203 21/27
Rübensamen	1203 11/19, 1203 40
Sämschleder	4106 11/99
Samt aus:	
Baumwolle	5509 11/15
Reyon (Kunstseide)	5205 51
Seide	5012 10
Wolle	5114 10
Zellwolle	5307 51
Sand	2505 10/90
Sandaufbereitungsanlagen	8462 26
Sandpapier	6806 50
Sandstein	2516 70
Sandstrahlgebläse	8467 71/79
Saponine	2962 00
Sardinen	1604 52
Satinierkalander	8466 77
Sattelschlepper	8701 51/59
Sattlereimaschinen	8445 70
Sattlerwaren	4201 10/90
Sauerstoff	2802 70
Saugbagger	846140, 8903 11/15
Säuremesser	9022 10/80
Säuren:	
anorganische	2806 00/2818 90
organische	2922 11/2927 90
Säurewecker	8425 70
Saxophone	9208 11
Seegras	1402 99
See- und Schiffahrtszeichen	8905 00
Seidenabfälle	5002 11/55
Seidengarne	5003 11/5006 59
Seidengewebe	5009 11/5012 50
Seifen	3401 12/99
Seifensatzmittel	3402 10/90, 3403 11/99
Seifenindustrie-	
maschinen	8420 59, 8464 15, 8472 57
Seile aus:	
Baumwolle	5906 80
Manilahanf	5906 96
Sisal	5906 92
Seilereimaschinen	8437 75
Seilwaren	5906 10/5909 00
Seitenschneider	8202 31
Sekt	2205 50
Selen	2802 80
Sellerie	0701 66, 0701 97
Semmelmühlen	8472 11

Sendegeräte	8522 12, 8522 23/25
Senderöhren	8534 11
Senf, zubereitet	2103 10/50
Sengmaschinen	8443 10
Senker	8203 13
Sensen	8201 60
Separatoren zur Milch-	
entrahmung	8425 30
Sera	3002 00
Sesamol	1507 71/74, 1512 91/95
Sesamsaat	1201 55
Sessel	9401 11/90
Setzmaschinen	8432 10
Shapingmaschinen	8446 11
Sicheln	8201 60
Sicherheitsglas	7008 10/50
Sicherheitsnadeln	7344 15
Sicherungen	8527 25, 8527 50
Siebe	9606 11/90
Siener Erde	2509 59
Signal- und Sicherheits-	
geräte	8524 10/89, 8611 90
Signalhupen,	
elektrische	8513 50, 8524 50, 8524 89
Silber, unbearbeitet	7105 11/15
Silberabfälle	7105 99
Silberdraht	7105 22/25
Silbergekrätz	7111 10
Silberverbindungen	2882 30
Silicate	2877 10/99
Silicium	2805 11/19
Siliciumcarbid	2893 20
Silika-Formsteine	6902 91
Silikone	3901 50
Silos	7328 83
Sirupe	1701 90, 1702 10/50, 1702 70/90
Sisal	5605 01/09, 5605 92/96
Socken aus:	
Baumwolle	6003 85
Reyon	6003 65
Seide	6003 15
synthetischen Spinnstoffen	6003 55
Wolle	6003 35
Zellwolle	6003 75
Soda	2874 51/53
Soda, kaustische	2824 00
Sohlen und Absätze	6406 11/16, 6406 19
Sohlenleder	4102 45, 4102 50
Sohlennägel	7340 40
Sojabohnen	1201 31
Sojabohnenöl	1507 35/38, 1512 91/95
Sojamehl	1202 10, 2304 17
Solventnaphtha	2708 26
Sonnenblumenkerne	1201 51
Sonnenblumenöl	1507 51/54, 1512 91/95
Sorghum	1007 40
Sortiermaschinen für:	
Bergbau	8462 44
Konservenindustrie	8472 25
Landwirtschaft	8424 60
Spachteln	8202 61
Spaghetti	1903 90
Spaltmaschinen	8445 50
Spanischer Pfeffer	0904 20
Spannungsregler	8527 62/66
Spannwerkzeuge	8202 43/45, 8449 10
Spargel	0701 61, 2002 13
Sparvorwärmer	8402 20
Spaten	8201 11/19
Speck	0205 11/15
Speckstein	2527 10
Speisebohnen	0701 75, 0705 14
Speiseeismaschinen	8422 40, 8472 11
Speisewasservorwärmer	8402 20
Spektralapparate	9023 10

Spermaceti	1514 00	
Sperrholz	4420 51/90	
Sperrholzmaschinen	8448 51	
Sperrhörer	8202 25	
Spiegel	7009 11/59	
Spiegeleisen	7301 90	
Spielautomaten	9704 11	
Spieldosen	9210 10	
Spielkarten	9704 40	
Spielwaren	9701 00/9703 90	
Spielwerke	9210 10	
Spinat	0701 33, 2002 15	
Spindeln (Garn-), eiserne	8437 89	
Spinette	9202 40	
Spinndüsen	8437 81	
Spinnmaschinen für:		
Baumwolle	8437 50	
Flachs	8437 60	
Hanf	8437 60	
Jute	8437 60	
Kammgarn	8437 31	
Seide	8437 20	
Streichgarn	8437 35	
synthetische Fäden	8437 10	
Spinnpumpen	8437 85	
Spinnringe	8437 89	
Spiralbohrer	8203 11	
Spirituosen	2209 11/99	
Spiritus	2208 10/59	
Spirituslack	3212 50, 3214 50	
Spitzen und -stoffe aus:		
Baumwolle	5809 58, 5809 78	
Leinen	5809 59, 5809 79	
Papier	4827 25	
Reyon	5809 56, 5809 76	
Seide	5809 51, 5809 71	
synthetischen		
Spinnstoffen	5809 55, 5809 75	
Wolle	5809 59, 5809 79	
Zellwolle	5809 56, 5809 76	
Spitzenmaschinen	8439 53	
Spitzhacken	8201 20	
Splinte	7341 94, 8309 10	
Spitt	2517 10/90	
Sprechmaschinenadeln	8215 61	
Sprengstoffe	3602 00	
Sprinkleranlagen	8472 45	
Spritzen, medizinische	9016 36/39	
Spritzgußmaschinen für:		
Hartkautschuk oder Kunststoffe	8463 10	
Metalle	8470 70	
Spritzmaschinen für Gummi	8469 10	
Sprungpistolen	8467 10	
Sprungfedern	7345 81	
Spulen (Garn-) aus:		
Holz	4432 11	
Kunststoff	3907 93	
Papier	4822 10	
Spulmaschinen	8438 10	
Spundwandisen	7311 95	
Sulfitablauge	3809 00	
Sulfitpackpapier	4801 81	
Sulfoharnstoff	2951 01/09	
Sulfoichthyolate	2948 01/09	
Sulforicinate	3402 10/90	
Sulfuröl	1507 19/20, 1508 10	
Sumach	1301 91	
Sumachauszug	3201 60	
Superphosphate	3103 20	
Superpolyamide	3901 40	
Superpolyurethane	3901 40	
Süßholz	1207 59	
Süßholzsafte	1303 10	
Süßwarenherstellungsmaschinen	8472 13	
Syenit	2516 11/15	

		Sch	
Schabhobel			8202 55
Schädlingsbekämpfungs- geräte	7350 39,		8427 10
Schädlingsbekämpfungsmittel			3815 11/19
Schafe			0104 11/15
Schaffelle			4101 11/13
Schafffleisch	0201 31/35,		0206 30
Schafleder			4103 11/90
Schaftmaschinen			8439 79
Schaftvorrichtungen für Webstühle			8439 83
Schafwolle	5101 11/90, 5105 11/15,		5105 51/55
Schallplatten			9215 41/49
Schallplattenaufnahme- vorrichtungen			9214 39
Schallplattenwiedergabe- geräte	9214 59,		9214 90
Schälmaschinen für Getreide und Hülsenfrüchte			8429 70
Schälschraper			8461 20
Schaltgeräte, elektr.			8527 21/50
Schamotte			2507 41/45
Schamottemörtel			2507 90
Schamottesteine			6902 92/99
Schappeseide			5002 11/55
Schärfmaschinen für Leder			8445 30
Scharniere			8302 16/19
Schär- und Zettelmaschinen			8438 40
Schaukeln			8201 19
Schaumwein			2205 50
Scheibenwischer, elektr.			8513 81/89
Scheinwerfer	8513 33/39,		9009 10/89
Schellack			1302 21/25
Scherben	2532 80, 2532 91,		7001 10
Scheren	8212 11/8213 19,		9016 33
Schermaschinen	8213 30,		8511 10
Schermesser	8205 91,		8205 99
Scherzartikel			9705 10
Schiebehühnen			8611 40
Schieblehren			9015 25
Schiefer	2514 01/05,		6803 10/90
Schiefertafeln und -griffel	9805 11,		9806 10
Schiene	7316 11/7316 18		
Schiennägel			7340 10
Schiffe:			
Binnenschiffe			8901 41/59
See- und Küstenschiffe			8901 11/30
Schiffsantriebsmotoren	8406 31/32,		8406 61/64
Schiffslaternengläser			7014 50/95
Schiffsschrauben			8906 11/19
Schiffsuhren			9103 00
Schilder aus Metall			8315 10/99
Schilfrohr			1401 21/29
Schinken	0201 24, 0201 28,		0206 21
Schirme			6601 11/90
Schirmgestelle			6603 51/59
Schirmgriffe			6603 10/39
Schlichtereimaschinen			8472 15
Schlacken (auch gemahlen) 2602 91/99, 2603 81/89,			2604 90
Schlackenwolle			6807 10
Schlagriemen			4204 30
Schlammkreide			2508 05
Schlangenleder	4105 13,		4105 53
Schläuche aus:			
Gummi	4009 10/50,		4011 91/95
Spinnstoffen			5910 10/90
unedlen Metallen			8308 10/90
Schleifholz	4401 31/35,		4404 81/85
Schleiflein	6806 10,		6806 70
Schleifmaschinen	8446 45, 8447 10,		8448 45
Schleifmittel:			
künstliche	2833 50, 2893 20,		3407 90
mineralische			2513 11/95

Schleifpapier	6806 50
Schleifpasten	3407 90
Schleifscheiben	6804 51/58
Schleifsteine	6804 51/58, 6805 10/58
Schleiftücher	6806 10, 6806 70
Schlepper:	
Ackerschlepper	8701 10/39
Einachserschlepper	8423 10
Schleppdampfer	8902 11/95
Verkehrerschlepper	8701 51/99
Schlichtmaschinen	8438 40
Schlittschuhe	9706 28
Schlitlochmaschinen	8448 35
Schlösser	8301 11/29
Schlüssel	8301 51/59
Schmalz	1501 11/32
Schmelzglasuren	3211 01
Schmiedhilfsmaschinen	8446 65
Schmiedemaschinen	8446 65
Schmiedestücke aus	
Stahl (Eisen)	7350 71/77, 7350 81/91
8477 27/29, 8477 33/35, 8477 67/69, 8477 73/75	
Schmiermittel	2710 61/69, 3404 11/90
Schmieröle	2710 61/69
Schmierseife	3401 16/18
Schminken	3306 90
Schmirgel	2513 51/55, 2833 50, 2893 20
Schmirgelleinen	6806 10, 6806 70
Schmirgelpapier	6806 50
Schmirgelscheiben	6804 51/58
Schmirgeltücher	6806 10, 6806 70
Schmuck-	
federn	0507 31/39, 6701 00, 6702 00
Schmuckwaren aus:	
Edelmetallen oder Edelmetall-	
plattierungen	7112 01/07
unedlen Metallen	7116 11/19
Schnallen aus unedlen Metallen	8309 91/99
Schnäpper	8302 29
Schneckenräder	8475 60
Schneidbrenner	8451 11
Schneideisen	8203 15
Schneidemaschinen für:	
Gemüse	8207 90, 8472 25
Gummiindustrie	8469 10
Metallbearbeitung	8446 82/83
Papier	8430 70, 8431 10, 8433 50
Schneiderkreide	9805 79
Schneidkluppen	8203 15
Schneidköpfe	8203 15, 8449 10
Schnellhefter	4820 90
Schnellpressen für Druckereien	8433 10
Schnellschneider	8431 10
Schnittblumen	0603 11/19
Schnittmuster	4827 60, 6205 00
Schnitt- und Stanz-	
werkzeuge	8203 16, 8203 49, 8203 69
Schnitzmaschinen für:	
Haushalt	8207 90
Zuckerindustrie	8472 21
Schnitzeltrockenapparate	8420 31
Schnitzstoffe:	
pflanzliche	1404 00, 9506 00
tierische 0508 91, 0509 91,	0510 00, 0511 00
9501 00, 9505 99	
Schnürsenkel	4205 00, 5807 13/19
Schokolade	1806 10/51
Schokoladenherstellungs-	
maschinen	8472 13
Schokoladenwaren	1806 51/59
Schönheitsmittel	3306 10/90
Schotter	2517 10/90
Schrämmaschinen	8461 20
Schränke aus:	
Holz	9403 33/39
Stahlblech	9403 72

Schränkeisen	8202 90
Schränkzangen	8202 31
Schrappieranlagen	8460 19
Schrapperraspel	8460 19
Schrauben aus:	
Aluminium	7616 69
Kupfer	7417 20, 7417 90
Messing	7417 20, 7417 90
Stahl	7342 11/99
Schraubenmaschinen,	
-schlitzenmaschinen	8446 81
Schraubenmuttern	
aus Stahl	7341 98, 7342 98
Schraubenschlüssel	8202 35
Schraubenzieher	8202 90
Schraubstöcke	8202 43, 8449 10
Schraubzwingen	8202 45
Schreibblöcke	8421 90
Schreibfedern	9804 31/39
Schreibhefte	8421 90
Schreibmaschinen	8455 10/91
Schreibmaschinenbänder	9808 10
Schreibpapier	4801 63, 4806 10, 4817 50
Schreibtafeln	9806 10/90
Schriftgießereimaschinen	8432 10
Schrot-, Quetsch- und	
Mahlmühlen	8428 33, 8429 60/70
Schrott aus Eisen oder Stahl	7303 10/90
Schuhcreme	3407 10
Schuhe aus:	
Gummi	6401 50
Holz	6402 10
Leder	6401 11/39, 6401 93, 6402 50, 6404 10
6404 99, 6405 00	
Spinnstoffwaren	6401 80, 6401 95/96
6402 50, 6403 10, 6404 99	
Schuhherstellungsmaschinen	8445 30
Schuhinstandsetzungsmaschinen	8445 30
Schuhspanner, -leisten	4431 90, 7350 39
Schürzen	6101 10/99, 6102 10/99
Schüttelrutschen	8460 11
Schutzbrillen	9004 30/80
Schwadenrechen	8424 21
Schwämme	0513 10/50, 4014 10
Schwarzwurzeln	0701 69
Schwefel	2503 00, 2802 20
Schwefeldioxyd	2808 00
Schwefelerze	2502 00, 2601 10/11
Schwefelkies	2502 00
Schwefelkiesabbrände	2601 10/11
Schwefelkohlenstoff	2821 10
Schwefelsäure	2809 00
Schwefelsäureanhydrid	2809 00
Schweine	0103 10/55
Schweinefett	0205 11/35
Schweinefleisch	0201 22/28, 0206 21/29
Schweinefomen (Schmer)	0205 31/35
Schweineschmalz	1501 11/22
Schweinespeck	0205 11/15
Schweinfurtergrün	3208 75
Schweinsleder	4105 11, 4105 51
Schweißblätter	6112 00
Schweißdraht 7314 11/15, 7315 95/97,	8316 10/70
Schweißgeräte	8451 11, 8514 11/21
Schweißkohlelektroden	8529 30
Schweißmaschinen	8451 21, 8514 11/21
Schweißstäbe	7350 50, 8316 10/70
Schweißtransformatoren	8514 13
Schweißumformer, rotierende	8514 11
Schwellenschrauben	7342 11
Schweröle	2710 51/90
Schwerspat	2511 11/19
Schwimmdocks	8903 70
Schwingungsmeßgeräte	9012 20, 9015 89
9028 14/19, 9028 59	

Schwungräder	8475 39	
Schwungsiebe	8462 24	
St		
Stabeisen	7310 20,50,60,71/86,	7315 23/29
Stacheldraht		7334 00
Stahlflaschen		7332 12/17
Stahlhäuser		7328 83
Stahlkonstruktionen für Brücken, Dächer, Fördertürme, Gebäude, Hallen, Hellanlagen, Well- blechbauten, Werftanlagen		7328 10/99
Stahlmahlkörper		7350 78
Stahlmöbel 9401 71/72, 9403 61/62, 71/72, 89		
Stahlspäne		7303 99
Stahlwolle		7349 10
Stampfmaschinen, feuerfeste	2507 90, 2518 50,	2519 50
Standöl		1508 91/99
Standuhren		9105 40/90
Stanzmaschinen für:		
Leder	8445 30,	8445 70
Metallbearbeitung		8446 82/83
Papier		8431 10
Stanzwerkzeuge 8203 16, 8203 49,		8203 69
Stapler		8460 44/47
Stärke		1108 10/90
Stärkegummi (Dextrin)		3507 00
Staubsauger, für den Haushalt		8507 10
Stauchmaschinen		8446 65
Stearinpech		1517 30
Stearinsäure	1510 05,	2922 31
Stecknadeln		7344 11
Stegketten		7337 30
Stehbildwerfer und -betrachter		9007 50
Steilhauer		8461 20
Steinbearbeitungsmaschinen		8447 10
Steinbrecher		8462 29
Steine, feuerfeste		6902 10/99
Steingabeln		8201 40
Steinkohlen		2701 10
Steinkohlenbriketts		2701 50
Steinkohlenkoks		2704 11/19
Steinkohlenpech		2709 10
Steinkohlenpechkoks		2709 50
Steinkohlenstaub		2701 10
Steinkohlenteeröl		2708 10
Steinkohlenteerölestillate		2708 22/99
Steinmetzarbeiten		6802 11/79
Steinnüsse		1404 00
Stellwerksanlagen, elektr.		8524 10
Stemmeisen		8202 55
Stempel	9807 10/30,	9807 90
Stempelfarbe		3217 40
Stempelkissen		9808 50
Stoppdecken		9404 91
Stereotypien		8434 59
Sterilisatoren, elektr.		8514 89
Sternanis		0909 11/19
Stichel		8202 90
Stichlochstopfmaschinen		8470 30
Stickerereien:		
mit sichtbarem Grund		5812 20/99
ohne sichtbaren Grund		5811 00
Stickmaschinenadeln		8439 87
Sticknadeln		7343 10
Stickstoffdüngemittel	3102 11/90,	3105 11/19
Stielbrillen		9004 11/19
Stoffknopfmaschinen		8472 69
Stollen für Hufeisen		7339 50
Stopfnadeln		7343 10
Stoppuhren		9101 01/09
Stoßmaschinen		8446 11

Stoßstangen		8706 93
Straßenbahnanhänger	8605 11,	8605 91
Straßenbahntriebswagen	8603 15,	8603 95
Straßenbaumaschinen		8462 11
Straßenwalzen		8410 10
Straußfedern	0507 35, 6701 00,	6702 00
Streckenvortriebsmaschinen		8461 20
Streichgarn aus Wolle		5106 21/69
Streichhölzer		3606 10/90
Streichriemen		4205 00
Streptomycin	2968 30,	3003 29
Strickmaschinenadeln		8439 85
Stricknadeln		7343 50
Striegel		7350 39
Stroh	1209 00,	1401 50
Strohbinder		8424 50
Strohgeflechte		4601 04
Strohhüte		6504 01/90
Strohmatte	4602 10,	4602 93
Strohpressen		8424 50
Strohschneidemaschinen		8428 70
Strohzellstoff		4701 90
Strom		2719 00
Stromerzeuger		8501 12/69
Strommeßgeräte		9028 11/19
Stromrichter		8501 81/89
Stromwandler		8501 71/72
Strumpfautomaten		8439 29
Strümpfe aus:		
Baumwolle		6003 81
Reyon (Kunstseide)		6003 61
Seide		6003 11
synthetischen Spinnstoffen		6003 52/53
Wolle		6003 31
Zellwolle		6003 71
Strumpfwirkstühle		8439 29
Stühle		9401 11/90
Stuhlrohr		1401 31/39
Stumpfen (Hut-)	6501 11,	6502 09
Sturmlaternen		8307 30
Sturze für Bleche (Stahl) 7308 11/19,		7315 15/16
Styrol		2901 79
T		
Tabak:		
Kau- und Schnupftabak		2402 51/55
Rauchtabak		2402 20
Tabakabfälle	2401 90,	2402 80
Tabakauszüge		2402 70
Tabakblätter, unverarbeitet		2401 20
Tabakrippen		2401 80
Tabakpfeifen		9811 19/29
Tabakverarbeitungs- maschinen		8472 23
Tachometer		9025 11/19
Tachymeter		9012 19
Tackse		7340 40
Talg		1502 10/32
Talk		2527 50
Tallöl		3808 11/15
Tannine		3202 00
Tantal		8103 11/90
Tapeten		4812 10/90
Tapetendruckmaschinen		8442 10
Tapetenrohpapier		4801 85
Tapioka		1904 00
Taschenbügel		8309 50
Taschenlampen		8516 10
Taschenmesser		8209 00
Taschentücher		6106 10/99
Taschenuhren		9101 01/09
Taschenuhengehäuse		9108 01/09
Tauchsieder		8514 82/83
Taxameter		9025 11/19
Tea		0902 00

Teer:		
Braunkohlenteer	2707 90	
Schieferteer	2707 90	
Steinkohlenteer	2707 11/14	
Torfteer	2707 90	
Teerfarbstoffe	3207 00	
Teergewinnungsanlagen	8420 55	
Teeröle	2708 10	
Teerscheider	8420 59	
Teeverarbeitungsmaschinen	8472 31	
Teigknet- und -teilmaschinen	8472 11	
Teigwaren	1903 10/90	
Teilköpfe	8449 31	
Telegrafentangen	4404 41/45	
Telegrafengeräte	8519 50/70	
Tellerreisen	9707 11	
Tender	8602 10/90	
Tennisschläger	9706 45	
Teppiche:		
Filtzteppiche	5903 93/99, 5905 13/19	
geknüpfte Teppiche	5801 20/99	
Haargarnteppiche	5802 30	
Velours- oder Plüsch- teppiche	5802 30, 5802 80	
Teppichnägel	7340 65	
Terpentinharze	1302 10	
Terpentinöl	3811 11/25	
Terpineol	2906 80, 3811 55	
Testbenzin	2710 27	
Tetraäthylblei	2954 00	
Tetrachloräthan	2902 60	
Tetrachloräthylen	2902 90	
Tetrachlorkohlenstoff	2902 60	
Textilmaschinen:		
Posamentiermaschinen	8439 59	
Spinnereimaschinen	8437 10/60	
Spitzenmaschinen	8439 53	
Strickmaschinen	8439 31/39	
Tüllmaschinen	8439 53	
Veredelungsmaschinen	8443 10	
Vorbereitungsmaschinen für die Spinnerei	8436 20/60	
Webereimaschinen	8439 11/19	
Wirkmaschinen	8439 21/29	
Theobromin	2961 15	
Theodolite	9012 19	
Thermometer	9026 11/29, 9028 51	
Thiocarbamid	2951 01/09	
Thioharnstoff	2951 01/09	
Thomasmehl	3103 15	
Thomasschlacken	3103 11	
Thymol	2908 30	
Tiefbohrgeräte	8461 10	
Tierfallen	7350 37, 7350 47, 9707 11	
Tierhaare	0502 91/95, 5102 11/90	
Tinten	3217 50	
Tintenpulver	3217 50	
Titanerze	2601 82/84	
Toluidine	2934 90	
Toluol	2708 26	
Tomaten	0701 55, 0703 20, 2002 12	
Ton	2507 11/59	
Tonerde, künstl.	2833 10/30	
Tonerdehydrat	2833 30	
Tonfilmaufnahmeggeräte	9007 25/29	
Tonfilmwiedergabeapparate	9007 31/35	
Tonindustrie- maschinen	8447 50, 8462 34	
Topfreiniger aus Stahl	7349 30	
Torf	2703 11/59	
Torfbriketts	2703 15	
Torfkoks	2704 80	
Torfmull	2703 59	
Torfstreu	2703 59	
Tourenzähler	9025 11/19	
Tragantgummi	1302 50	

Tran	1504 10/94, 1512 11/25	
Transformatoren	8501 76/79	
Transformatoröl	2710 69	
Transmissionen	8475 20	
Traub	2532 20	
Traubenzucker	1702 10, 2966 10	
Treber	2303 51, 2303 59, 2306 11/90	
Treibgas	2711 10/90	
Treiböl	2710 46/47	
Treibriemen aus:		
Baumwolle	5911 90	
Gummi	4010 10/55	
Leder	4204 10	
Zellwolle	5911 90	
Trennmaschinen	8446 41	
Treppenautomaten	8527 30, 9107 00	
Triäthanolamin	2937 91/99	
Trichloräthan	2902 90	
Trichloräthylen	2902 50	
Trichlorbenzol	2902 90	
Trichlormethan	2902 11/19	
Triebwagen	8603 11/99	
Triecure	8429 50	
Trikresylphosphat	2930 90	
Trinatriumphosphat	2871 20	
Trinitrophenol	2911 10	
Trinitrotoluol	2903 20	
Tripel	2512 10, 3407 90	
Triphenylphosphat	2930 90	
Trockenei	0405 41/49	
Trockenelemente	8504 81/89	
Trockengemüse	0704 10/90	
Trockenheuben, elektr.	8514 86	
Trockenmaschinen für Wäschereien	8441 19	
Trockenmilch	0402 51/59	
Trockenobst	0812 10/80, 0814 00	
Trockenöfen und -anlagen	8420 31/39, 8441 11/19, 8514 82/83, 8514 39	
Trompeten	9208 19	
Trossen	7333 00	
Tryptophane	2967 90	
Tubenfüll- und -schließmaschinen	8453 80	
Tubenherstellungsmaschinen	8446 95	
Tüll aus:		
Baumwolle	5808 80, 5809 28	
Reyon (Kunstseide)	5808 60, 5809 26	
Seide	5808 10, 5809 21	
synthetischen Spinn- stoffen	5808 50, 5809 25	
Zellwolle	5808 60, 5809 26	
Tüllmaschinen	8439 53	
Tulpen	0601 21, 0601 61, 0603 13	
Türangeln	8302 21/25	
Turbinen:		
Dampfturbinen	8405 50/80	
Gasturbinen	8409 10	
Wasserturbinen	8408 12/16	
Turbogeneratoren	8501 50/60	
Türen	4428 30	
Türgriffe	8302 21/25	
Türkettchen	8302 21/25	
Türkischrotöl	3402 10/50	
Türkknöpfe	4432 90, 8302 21/25	
Turngeräte	9706 11	
Türöffner, elektr.	8502 80	
Türschließer	8302 10	
Tuschen	3217 60	
Tüten	4818 11/19	

U

Überfangzapfen	7002 15
Überhitzer	8402 10
Überschuhe	6401 50
Uhren:	
Armbanduhren	9101 01/09

Kontrolluhren	9106 00
Meßuhren	9015 25
Schiffsuhr	9103 00
Taschenuhren	9101 01/09
Turmuhren	9105 20/40
Wecker	9102 50/70
Uhrenteile:	
Uhrfedern	7345 51
Uhrgehäuse	9108 01/09, 9112 01/09
Uhrgläser	7015 31/55
Uhrwerke	9109 00, 9110 00
Uhrketten	7112 01/07, 7116 11/90
Ultraschallgeräte	8518 54, 8523 10, 8525 50
Umformer,	
elektr.	8501 41/43, 8501 76/79, 8514 11/13
Unkrautvertilgungsmittel	3815 19
Unterkleidung	6004 10/90, 6103 01/6104 99
Unterleder	4102 45, 4102 50
Unterlegscheiben, eiserne	7341 97
Uran, roh	8111 19
Uranoxyd	2843 00

V

Vakublitzlampen	8533 80
Valonea	1301 31
Valoneaextrakt	3201 60
Vanadinate	2879 90
Vanadinsäureanhydrid	2841 00
Vanille	0905 00
Vanillin	2918 10
Vanillinzucker	1705 10
Vaseline	2712 00
Vaselinöl	2710 69
Velvet	5509 15
Ventilatoren	8414 11/19, 8509 10
Ventile für Blasinstrumente	9208 81
Verbandstoffe	3004 15
Verbandstoffmaschinen	8472 61
Verbandwatte	3004 11
Vergasungsmotoren	8406 11/79
Vergasermotoren	8406 11/39
Vergrößerungsapparate	9007 60
Verpackungsmaschinen	8453 80
Vervielfältigungsapparate	8457 11/19
Vierzahnmaschinen	8446 51
Viehfutterdämpfer	8428 37
Viskosepapier	3903 11
Viskosimeter	9023 80
Vitamine	2956 10/90, 3003 90
Vögel	0106 50
Vogelbälge 0507 20, 4101 90, 6701 00,	6702 00
Voltmeter	9028 11/13, 9028 15/19
Vorhängeschlösser	8301 16
Vorschubapparate für Holz-	
bearbeitungsmaschinen	8448 13, 8449 80
Vulkanfäber	3903 20
Vulkanisiermaschinen	
und -apparate	8469 10

W

Wagen	8454 21/66, 9013 10/80
Wacholderbeeren	0909 61/69
Wachs	1515 10/1516 99, 3405 00
Wachstuch	5915 50/90
Waffelherstellungsmaschinen	8472 11
Waffelzangen	7348 35
Wagenheber	8460 44
Walbarten	0509 10, 9505 50
Walken	8443 10
Walkfett	1509 00, 3816 91
Walnüsse	0805 31/35
Walöl	1504 51/54, 1512 11/15
Walrat	1514 00
Walspeck	1504 51/54

Walzen für Walzwerke und	
Kalander	8466 81/89
Walzenstühle	8429 70
Wälzlager	8474 10
Walzwerke	8466 10
Wandplatten	6907 01/09, 6908 01/09
Wanduhren	9105 40/90
Wärmeschränke	8514 89
Warmwasserbereiter	8421 10/70, 8514 81
Wäscheklamern	4429 00
Wäscheschleudern	8465 10, 8508 10
Waschmaschinen	8441 30/70, 8508 10
Waschmittel	3403 11/99
Wasseraufbereitungsapparate	8472 50/52
Wasserglas	2877 10
Wasserkraftmaschinen	8408 12/50
Wasserschläuche	4009 10/50, 5910 10/90
Wasserstandsanzeiger	9027 30
Wasserstandsgläser	7016 60
Wasserstoffsperoxyd	2888 10
Wasserwaagen	9015 89
Wasserzähler	9024 31/39
Watte	3004 11, 5901 20/90
Webeblätter	8439 83
Webelitzen	8439 83
Webervögel	4204 30
Webkettennanknüpfmaschinen	8439 79
Webschäfte	8439 83
Webschützen	8439 82
Webstühle	8439 11/19
Weichen	7316 63/67
Weihrauch	1302 60
Wein	2205 11/2207 90
Weinbrand	2209 42/47
Weingeist	2208 51/59
Weinhefe	2106 10, 2305 10
Weinsäure	2925 31
Weinstein	2305 50, 2925 35
Weintrauben	0804 11/19
Weintreiber	2306 50
Weißblech	7313 74
Weizen	1001 11/19
Weizenmehl	1101 11/19
Weizenstärke	1108 10
Wellblech	7313 04/05
Wellpappen	4804 50
Werkzeuge	4430 10, 8201 10/8204 99
Werkzeugkästen, ausgerüstet	8216 00
Werkzeugstiele aus Holz	4430 51
Wermutwein	2206 11/19
Wetzstähle	8213 90
Widerstände, elektr.	8527 81/85
Widerstandskohlen	8529 80
Wiegemesser	8213 90
Wildbret	0204 09
Windeisen	8202 47
Winkel	9014 60, 9015 85
Wirkmaschinen	8439 21/29
Wirkmaschinenennadeln	8439 86
Wismut	8109 10/90
Wismuterze	2601 99
Wolfram	8101 11/90
Wolframate	2879 90
Wolframcarbid	2893 90
Wolframmerze	2601 51
Wolframsäureanhydrid	2840 00
Wollabfälle	5103 11/93
Wolle	
(Schaf-) ..	5101 11/90, 5105 11/15, 5105 51/55
Wollschweißfett	1505 10/50
Wollwachs	1505 50
Wringmaschinen	8441 30, 8508 10
Wundnadeln	9016 41
Würste	1601 11/90
Wurstfüllmaschinen	8472 15

X

Xanthate	2951 01/09
Xenon	2803 10
Xylenol	2908 25
Xylol	2708 26

Y

Ytterbium	2804 70
Ytterbiumverbindungen	2885 00
Yttrium	2804 70
Yttriumverbindungen	2885 00

Z

Zählertafeln	8527 50
Zählvorrichtungen	9025 11/19
Zahnbohrer	9016 70
Zahnbohrmaschinen	9016 81, 9016 86
Zahnbürsten	9602 30
Zähne, künstl.	9019 12/29
Zahnpflegemittel	3306 90
Zahn- räder 8406 81/99, 8475 60, 8706 50,	8706 99
Zahnzement	3005 30
Zangen	8202 31
Zapfenmaschinen	8448 35
Zapfsäulen	8412 11
Zedernholz	4404 79, 4405 79, 4406 79
Zedratfrüchte	0802 50
Zeichengeräte	9014 60/70
Zeichenmaschinen	9014 50
Zeichentische	9403 10
Zeichnungen	4909 10, 9901 00
Zeitschriften und Zeitungen	4901 58, 4902 10/90
Zeitungsdruckpapier	4801 51/52
Zellglas	3903 11
Zellstoff	4701 31/90
Zellstoffherstellungsmaschinen	8430 40
Zelluloid	3903 35/36
Zellulosederivate	3903 11/90
Zellwollabfälle	5302 50
Zellwolle	5301 50, 5303 50
Zellwollgewebe 5306 10, 5306 51/97,	5307 51/55
Zement	2523 10/90
Zementindustriemaschinen	8462 24
Zementwaren	6811 11/90
Zentrifugen	8425 30, 8465 10/79
Zeresin	2715 90
Zettelmaschinen	8438 40
Zichorienwurzeln	1205 00
Zickelfelle	4101 25, 4301 10
Ziegel	6904 11/6905 90
Ziegeleimaschinen	8462 34
Ziegenfelle	4101 21, 4301 10
Ziegenleder	4104 10/90
Ziehharmoniken	9206 10
Ziehwerk- zeuge	8203 16, 8203 29, 8203 50, 8203 65
Zigaretten	2402 40

Zigaretten- und Zigarren-

herstellungsmaschinen	8472 23
Zigarren	2402 30
Zigarrenabschneider	8213 90
Zimt und Zimtblüten	0906 10/50
Zink, roh	7901 12/69
Zinkabfälle	7901 91/95
Zinkaschen	2603 40
Zinkate	2879 50
Zinkbleche	7903 21/90
Zinkchlorid	2851 50
Zinkdraht	7902 50
Zinkenmaschinen	8448 35
Zinkerze	2601 52/54
Zinkgrau	3208 21/29
Zinkoxyd	2830 00
Zinkplatten	7903 21/90
Zinkrohre	7904 10/90
Zinkstaub	7901 51
Zinksulfat	2865 65
Zinksulfid	2861 92
Zinkvitriol	2865 65
Zinkweiß	2830 00, 3208 21/29
Zinn, roh	8001 11/15
Zinnabfälle	8001 91/95
Zinnblech	8003 11/55
Zinnbraut	8002 51/55
Zinnfolien	8004 11/50
Zinnoxyde	2844 00
Zinnpulver	8005 00
Zinnwaren	8008 10/90
Zirkel	9014 60, 9015 85
Zirkon	2601 99, 8111 19
Zithern	9202 50
Zitrate	9225 55
Zitronat	2004 21
Zitronen	0802 30
Zitronensaft	2007 12
Zitronensäure	2925 51
Zollstöcke	9015 89
Zucker	1701 11/90, 1702 10/90
Zuckerindustrie- maschinen	8420 45, 8464 11, 8472 21
Zuckerrohr	1204 50
Zuckerrüben	1204 11/19
Zuckerrübensamen	1203 11
Zuckerrübenschnitzel	1204 11/19, 2303 13/15
Zuckerwaren	1704 10/99
Zugmaschinen	8701 51/59
Zündblättchen	3605 00
Zündhölzer	8606 10/90
Zündholzmaschinen	8472 41
Zündhütchen	3604 00
Zündkerzen	8512 90
Zündmaschinen	8501 12, 8512 10
Zündschnüre	3603 00
Zündsteine	3607 10
Zupfmaschinen	8472 65
Zuschneidemaschinen	8443 40, 8506 15
Zwieback	1907 10, 1908 99
Zwiebeln	0701 52/53, 0703 30
Zwirnmaschinen	8437 71
Zwirnringe	8437 89

Länderverzeichnis für die Außenhandelsstatistik der Bundesrepublik Deutschland

I. Europa

(einschließlich Grönland und der in Asien liegenden Gebietsteile der Türkei und der Union der Sozialistischen Sowjetrepubliken)

- | | |
|-------------------------------------------------------------------------------------------------|-------------------------------------------------------------------------------------------------------------------------------------------------------------|
| 101 Badische Zollausschlüsse: Büsingen und die Büttenhardter Höfe (B Z A.) | 116 Freistaat Triest (T r i e s t) |
| 109 Saargebiet (S a a r) | 117 Jugoslawien (J u g o.) |
| 122 Deutsche Ostgebiete z. Zt. unter polnischer Verwaltung (D t. O g. p o l n. V.) | 118 Niederlande (N i e d.) |
| 133 Deutsche Ostgebiete z. Zt. unter sowjetischer Verwaltung (D t. O g. s o w j. V.) | 119 Norwegen, Spitzbergen (Svalbard) (N o r.) |
| 102 Albanien (A l b a n.) | 120 Österreich ohne die Gemeinden Jungholz und Mittelberg (Ö.) |
| 103 Belgien (B e l g.) | 121 Polen (P o l.) |
| 104 Luxemburg (L u x.) | 123 Portugal einschl. der Azoren und Madeira (P o r t.) |
| 105 Bulgarien (B u l g a.) | 124 Rumänien (R u m.) |
| 106 Dänemark, Grönland und die Färöer (D ä n.) | 125 Schweden (S c h w e d.) |
| 107 Finnland (F i n.) | 126 Schweiz mit Liechtenstein (S c h w z.) |
| 108 Frankreich einschl. Korsika, mit Monaco; Andorra (F r.) | 127 Spanien einschl. der Balearen und Pityusen (S p.) |
| 110 Griechenland einschl. Kreta und des Dodekanes (G r i e c h.) | 128 Tschechoslowakei (T s c h. S l.) |
| 111 Großbritannien und Nordirland einschl. der Insel Man; die britischen Kanalinseln (B r i t.) | 129 Türkei in Europa und Asien (T ü r k.) |
| 112 Malta und Gozo; Gibraltar (M a l t a) | 130 Ungarn (U n g.) |
| 113 Irland (Republik) (I r l a n d) | 131 Union der Sozialistischen Sowjetrepubliken in Europa und Asien einschl. Weißrußland, Ukraine, Tuva, Süd-Sachalin (Karafuto) und der Kurilen (U d S S R) |
| 114 Island (I s l.) | 132 Litauen, Lettland, Estland (L i t. L e t t. E s t.) |
| 115 Italien mit San Marino; Vatikanstadt (I t a l.) | |

II. Afrika

- | | |
|---------------------------------------------------------------------------------------|-------------------------------------------------------------------------------------------------------|
| 201 Ägypten (Ä g.) | |
| 202 Äthiopien einschl. Eritrea (Ä t h.) | |
| 203 Liberia (L i b e r i a) | |
| 239 Libyen: Tripolitaniern, Cyrenaica, Fezzan (L i b y e n) | |
| Belgische Gebiete | |
| 204 Belgisch-Kongo (B e l g. K o n g o) | |
| 205 Treuhänderschaftsgebiet Ruanda-Urundi (unter belgischer Verwaltung) (R u a n d a) | |
| | Gebiete des Britischen Commonwealth in Ostafrika |
| | 206 Britisch-Somaliland (B r i t. S o m a l i) |
| | 207 Kenya und Uganda (K e n y a) |
| | 208 Treuhänderschaftsgebiet Tanganyika (unter britischer Verwaltung) (T a n g a n y i k a) |
| | 209 Sansibar und Pemba; Seyschellen und Amiranten; Mauritius und zugehörige Gebiete (S a n s i b a r) |

Gebiete des Britischen Commonwealth in Westafrika

- 210 Gambia (G a m b i a)
- 211 Goldküste (G o l d k.)
- 212 Treuhänderschaftsgebiet Togo (unter britischer Verwaltung) (B r i t. T o g o)
- 213 Nigerien (N i g.)
- 214 Treuhänderschaftsgebiet Kamerun (unter britischer Verwaltung) (B r i t. K a m.)
- 215 Sierra Leone (S i e r r a L.)
- 216 St. Helena; Ascension (Himmelfahrts-Insel); Tristan da Cunha (S t. H e l e n a)

Gebiete des Britischen Commonwealth in Südafrika

Zentralafrikanische Föderation:

- 217 Nyassaland (N y a s s a l.)
- 218 Nord-Rhodesien (N o r d - R h o d.)
- 219 Süd-Rhodesien (S ü d - R h o d.)
- 220 Südafrikanische Union mit Betschuana-, Basuto-, Swasiland (S ü d a f r. U.)
- 222 Südwestafrika (unter Verwaltung der Südafrikanischen Union) (S W. A f r.)

Britisch-Ägyptisches Condominium

- 223 Britisch-Ägyptischer Sudan (B r i t. Ä g. S u d.)

Gebiete der Französischen Union

- 224 Algerien (A l g.)
- 225 Tunesien (T u n i s)
- 226 Französisch-Marokko (F r. M a r.)
- 227 Französisch-Westafrika: Mauretanien, Senegal mit Dakar, Französisch-Guinea, Elfen-

- beinküste, Dahomey, Französisch-Sudan, Nigerkolonie, Obervolta (F r. W. A f r.)
- 228 Treuhänderschaftsgebiet Kamerun (unter französischer Verwaltung) (F r. K a m.)
- 229 Treuhänderschaftsgebiet Togo (unter französischer Verwaltung) (F r. T o g o)
- 230 Französisch-Äquatorialafrika: Gabun, Mittel-Kongo, Ubangi-Schari, Tschad (F r. Ä q u. A f r.)
- 231 Französisch-Somaliland (F r. S o m a l i)
- 232 Madagaskar und zugehörige Gebiete (Komoren, Kerguelen, St. Paul, Neu-Amsterdam); Réunion (M a d a g.)

Portugiesische Gebiete

- 233 Mocambique (Portugiesisch-Ostafrika) (M o ç a m b.)
- 234 Portugiesisch-Westafrika: Angola mit Cabinda - Landana; Portugiesisch - Guinea; Kapverdische Inseln; São Tomé und Príncipe (P o r t. W. A f r.)

Spanische Gebiete

- 235 Kanarische Inseln (K a n a r. I n s.)
- 236 Spanisch-Marokko (Nord- und Südzone); Ceuta, Melilla, Alhucemas, Peñon de Velez de la Gomera, Chafarinas-Inseln; Ifni, Saguia el Hamra, Rio de Oro (S p a n. M a r.)
- 241 Spanisch-Guinea: Fernando Po, Annobon, Corisco-, Eloby-Inseln, Rio Muni-Gebiet (S p a n. G u i n e a)

Italienisches Gebiet

- 237 Treuhänderschaftsgebiet Italienisch-Somaliland (I t a l. S o m a l i)
- Unter internationaler Verwaltung
- 240 Tanger (T a n g e r)

III. Asien

(ohne die in Asien liegenden Gebietsteile der Türkei und der Union der Sozialistischen Sowjetrepubliken)

- 301 Afghanistan (A f g h a n.)
- 302 Saudi-Arabien: Hedschas, Nedschd (S a u d. A r a b.)
- 335 Jemen (J e m e n)
- 337 Mascat und Oman (M a s c a t O m a n)
- 303 Bhutan (B h u t.)
- 304 Burma (B u r m a)
- 305 China einschl. der Mandchurei mit dem Kwantunggebiet; Innere Mongolei; Sinkiang; Tibet (C h i n a)
- 306 Mongolische Volksrepublik (M o n g o l. V R e p.)
- 307 Formosa (Taiwan) und die Pescadores (Fischer-Inseln), Paracel-Inseln, Spratly-Inseln (F o r m o s a)

- 308 Republik Indonesien: Java und Madura, Sumatra, Banka, Billiton und Riouw, Borneo (ohne britische Gebiete), Ost-Indonesien (ohne Niederländisch-Neuguinea) (I n d o n e s.)
- 309 Irak (I r a k)
- 310 Iran (I r a n)
- 311 Israel (I s r a e l)
- 312 Japan (J a p.)
- 313 Jordanien (J o r d a n.)
- 314 Korea (K o r.)
- 315 Libanon (L i b a n o n)
- 316 Nepal (N e p a l)
- 317 Philippinen (P h i l.)

- 318 Syrien (S y r.)
 319 Thailand (S i a m) (T h a i.)
- Gebiete des Britischen Commonwealth**
- 320 Aden (einschl. Protektorat, Hadramaut u. Sokotra), Perim, Kamaran und die Kuria-Muria-Inseln (A d e n)
 321 Bahrein; Katar; Trucial Oman (B a h r e i n)
 332 Kuweit (K u w e i t)
 322 Britisch-Borneo: Britisch-Nord-Borneo einschl. der Insel Labuan; Brunei; Sarawak (B r i t. B o r n e o)
 323 Ceylon (C e y l.)
 324 Malediven (M a l e d i v.)
 325 Cypern (C y p.)
 326 Hongkong (H o n g k.)
 327 Indien einschl. Andamanen, Nikobaren und Lakkadiven (I n d.)

- 328 Pakistan (P a k.)
 329 Singaore (einschl. Christmas- [Weihnachts-] Insel und Malaiische Föderation) (M a l a y a)

Gebiete der Französischen Union

- 331 Indochina: Vietnam (Annam, Cochinchina, Tonkin); Kambodscha; Laos (I n d o c h.)
 332 Französisch-Indien: Pondichéry, Mahé, Karikal, Yanaon (F r. I n d.)

Portugiesische Gebiete

- 333 Portugiesisch-Indien: Goa, Damão, Diu; Portugiesisch-Timor; Macau (P o r t. I n d.)

Japanische Gebiete

**unter Verwaltung
der Vereinigten Staaten von Amerika**

- 334 Ryukyu-Inseln (einschl. Okinawa); Bonin-Inseln; Vulkan-Inseln; Marcus-Insel (R y u k y u)

IV. Amerika

(ohne Grönland)

Nordamerika

- 401 Vereinigte Staaten von Amerika einschl. Alaska (V. S t. A m.)

Gebiete des Britischen Commonwealth

- 402 Kanada einschl. Neufundland, Labrador und Yukon (K a n a d a)

Gebiete der Französischen Union

- 403 St. Pierre und Miquelon (S t. P i e r r e)

Mittelamerika

- 404 Costa Rica (C o s t.)
 405 Kuba (K u b a)
 406 Dominikanische Republik (D o m i n i k.)
 407 Guatemala (G u a t.)
 408 Haiti (Republik) (H a i t i)
 409 Honduras (Republik) (R e p. H o n d.)
 410 Mexiko (M e x.)
 411 Nicaragua (N i c a.)
 412 Panama (ohne Kanalzone) (P a n a.)
 413 El Salvador (S a l v.)

Gebiete des Britischen Commonwealth

- 414 Britisch-Honduras (B r i t. H o n d.)
 415 Britisch-Westindien: Bermuda-Inseln; Bahama- und Inagua-Inseln; Jamaica einschl. der Cayman-, Turks- und Caicos-Inseln; Leeward-Inseln: Antigua mit Barbuda und Redonda, St. Kitts (St. Christo-

pher) und Nevis mit Anguilla, Sombrero, Montserrat und die britischen Virgin-Inseln;

Windward-Inseln: Dominica, St. Lucia, St. Vincent, Grenadinen, Grenada; Barbados; Trinidad und Tobago (B r i t. W. I n d.)

Gebiete der Französischen Union

- 416 Französisch-Westindien: Guadeloupe und zugehörige Inseln (St. Barthélemy, La Désirade, Marie-Galante, St. Martin [nördl. Teil], Les Saintes); Martinique (F r. W. I n d.)

Niederländische Gebiete

- 417 Niederländische Antillen: Curaçao, Aruba, Bonaire, St. Martin (südl. Teil), St. Eustatius, Saba (N i e d. A n t i l l.)

**Gebiete der Vereinigten Staaten
von Amerika**

- 418 Puerto Rico einschl. der Inseln Culebra, Vieques und Mona; Amerikanische Virgin-Inseln (St. Thomas, St. John, St. Croix) einschl. Navassa und Swan; Panamakanalzone mit Christobal und Balboa (P. R i c o)

Südamerika

- 419 Argentinien (A r g.)
 420 Bolivien (B o l i v.)
 421 Brasilien (B r a s.)
 422 Chile (C h i l e)

- 423 Kolumbien (K o l u m b.)
 424 Ecuador einschl. Galapagos- (Schildkröten-) Inseln (E c u a d.)
 425 Paraguay (P a r a g.)
 426 Peru (P e r u)
 427 Uruguay (U r u g.)
 428 Venezuela (V e n e z.)

Gebiete des Britischen Commonwealth

- 429 Britisch-Guayana; Falkland-Inseln; Bri-

tische Gebiete im Südl. Eismeer: Britisch-Süd-Georgia, Süd-Orkney-Inseln, Süd-Shetland-Inseln, Sandwich-Gruppe und Grahamland (B r i t. G u a y a n a)

Gebiete der Französischen Union

- 430 Französisch-Guayana einschl. Inini (F r. G u a y a n a)

Niederländisches Gebiet

- 431 Surinam (Niederländisch-Guayana) (S u r i n a m)

V. Australien - Ozeanien

Gebiete des Britischen Commonwealth

- 501 Australischer Bund einschl. Papua (Australisch-Neu-Guinea) mit den d'Entrecasteaux- und Louisiade-Inseln; Norfolk-, Lord-Howe- u. Macquarie-Inseln; Kokos- (Keeling-) Inseln (A u s t r a l. B.)
 502 Treuhänderschaftsgebiet Neu-Guinea einschließl. Bismarck-Archipel und australische Salomon-Inseln (unter australischer Verwaltung) (T r g. N e u - G u i n e a)
 503 Treuhänderschaftsgebiet Nauru (unter australischer, neuseeländischer und britischer Verwaltung) (N a u r u)
 504 Neuseeland einschl. der Stewart-, Kermadek-, Chatam-, Bounty-, Antipoden-, Campbell-, Auckland-Inseln; Cook-Inseln (Rarotonga, Mangaia, Atiu, Aitutaki, Mauki, Mitiero, Palmerston, Tongareva [Penrhyn], Manihiki [Humphrey], Rakahanga, Danger, Niue- (Savage-), Tokelau- (Union-) Inseln (N e u s e e l.))

- 505 Treuhänderschaftsgebiet West-Samoa: Sawaii, Upolu (unter neuseeländischer Verwaltung) (W. S a m o a)

- 506 Britisch-Ozeanien: Fidschi-Inseln einschl. Rotuma; Gilbert- und Ellice- (Lagunen-) Inseln einschl. Fanning-, Washington-, Christmas- (Weihnachts-), Ozean- (Banaba-) und Phönix-Inseln (darunter Canton und Enderbury unter brit.-am. Verw.); Tonga-Inseln; britische Salomon-Inseln einschl. Santa-Cruz-Inseln, Wilson- (Duff-) und Reef-Gruppe, Tucopia-, Lord-Howe-

(Ongtong-Java-) und Mitre-Inseln; Pitcairn-, Ducie-, Starbuck-, Malden- und andere britische Inseln (B r i t. O z e a n i e n)

Gebiete der Französischen Union

- 507 Französisch-Ozeanien: Gesellschafts-Inseln mit Tahiti, Moorea u. a., Sous le Vent- (Leeward-), Marquesas-, Tuamotu-, Gambier-, Tubuai- (Austral-), Rapa-Inseln und Clipperton-Insel;

Neu-Kaledonien einschl. Loyalty-, Bélep-, Huon-, Chesterfield-, Kunie- (Pines-), Walpole-, Futuna-, Alofa- und Wallis- (Uea-) Inseln (F r. O z e a n i e n)

Britisch-Französisches Condominium

- 508 Neue Hebriden (N. H e b r i d.)

Niederländisches Gebiet

- 509 Niederländisch-Neu-Guinea (N i e d. N e u - G u i n e a)

Gebiete der Vereinigten Staaten von Amerika

- 510 Hawaii (Sandwich-Inseln) einschl. der Inseln Kuré und Palmyra; Midway, Wake, Johnston, Kingman-Riff, Baker, Howland, Jarvis;

Guam; Amerikanisch-Samoa (Tutuila, Manua), Swains-Insel (H a w a i i)

- 511 Treuhänderschaftsgebiet Karolinen, Marianen, Marshall-Inseln (unter Verwaltung der Vereinigten Staaten von Amerika) (K a r o l i n e n)

VI. Eismergebiete und Nicht ermittelte Länder

- 601 Gebiete im Nördlichen Eismeer (N. E i s m.)
 602 Gebiete im Südlichen Eismeer (ohne britische) (S. E i s m.)

- 603 Nicht ermittelte Länder (N. e. L ä n d.)

- 604 Schiffsbedarf (Einfuhr auf deutsche und Ausfuhr auf ausländische Wasser- und Luftfahrzeuge) (S c h i f f s b e d a r f)

Die roten Schlüsselzahlen dienen der statistischen Aufbereitung

Paul v. Maur, Stuttgart

Internationale Spedition und
Möbeltransport
Luftfrachtagent

Fernruf 95251



Auskünfte
aller Art über
Export und Import
durch bewährte
Fachkräfte

Regelmäßige
Auslands-
Sammelverkehre



Schriften für Zollrecht und Wirtschaft

In der ZOLLBÜCHEREI sind bisher erschienen:

Seibold, Das ABC des Zollrechts; *Zimpel*, Die Zollabfertigung in der Praxis; *Hitschhold*, Der Hund im Zollgrenzdienst; *Lenkerwitz*, Das Zoll- und Verbrauchssteuerstrafrecht; *Blössner*, Zollgesetz Teil I Zollverfassungsrecht; *Blössner*, Zollgesetz Teil II Zollschuldrecht; *Joop-Jung*, Strafanzeige und Vernehmung; *Rahn*, Die wichtigsten Befugnisse des Zollgrenzdienstbeamten; *Joop*, Der Grenzaufichtsdienst; *Köhler-Weskamp*, Fundstellen ABC für den Zollbeamten; *Teske*, Das Salzsteuergesetz; *Greger*, Die Bierbesteuerung; *Conrad*, Branntwein — was nicht im Monopolgesetz steht; *Buchmann*, Die Schaumweinsteuer.

Des weiteren sind erschienen:

Zepf, Wertverzollung; *Schwarz*, Umsatzausgleichsteuer; *Winzinger*, Formeln, Tabellen, Kennwerte, Kennzahlen für die steuerliche Prüfung von Brauereien und Brennereien; Bestimmungen für die Devisenabfertigung im Reiseverkehr, Amtliche Handausgabe

R. v. DECKER'S VERLAG, G. SCHENCK
HAMBURG - BERLIN - BONN

DIE INDUSTRIE DER BUNDESREPUBLIK DEUTSCHLAND

Herausgeber: Statistisches Bundesamt

- **Teil 1: Beschäftigung und Umsatz, Brennstoff- und
Energieversorgung**
erscheint monatlich
- **Teil 2: Produktion ausgewählter Erzeugnisse,
Produktionsindex**
erscheint monatlich
- **Teil 3: Die industrielle Produktion**
erscheint vierteljährlich

Sonderheft 1: Die Industrieproduktion im Jahre 1950

Sonderheft 2: Die industrielle Produktion 1948-1951

**Sonderheft 3: Die industriellen Stromerzeugungs-
anlagen 1948-1951**

Sonderheft 4: Die industrielle Produktion im Jahre 1952

Fordern Sie unseren ausführlichen Prospekt an!

W. KOHLHAMMER VERLAG STUTTGART/KÖLN

Seit 1925 **FRIEDRICH W. ROSENBUSCH**

Zollspediteur für Im- und Export, Schifffahrt, Lagerei, Internationaler Land- und Seeverkehr

HAMBURG 11

Zippelhaus 6

Ruf: Sammel-Nr. 33 41 45

Eigene Darm-Prüfanlage

Spezial-Läger in Stadt- und Freihafen
Lkw.-Verkehre nach allen Hauptplätzen
Treuhandler und Sachverständiger des
internationalen Darmhandels

Für Ihre Importe aus der Schweiz und Italien

empfiehlt sich **KARL STRECK**

Internationale Spedition

LÖRRACH

Fernruf Sammel-Nr. 25 55 - Fernschreiber 7 75 82

Aus der Werkstatt der Handelspolitik

Von Staatssekretär a. D. Dr. Hans Posse

87 Seiten. Oktav. Kartoniert DM 3,50

Ein Urteil: „Posses Absicht, den Praktiker durch den Praktiker nach einer Skizzierung des geschichtlichen Ablaufes der internationalen und der deutschen Handelspolitik während der letzten Jahrzehnte kurz und prägnant in die handelspolitischen Zentralprobleme einzuführen, ist voll und ganz gelungen.“

W. KOHLHAMMER VERLAG STUTTGART UND KÖLN

DEUTSCHLAND IN ZAHLEN

mit neuen wichtigen statistischen Ergebnissen

bringt das

STATISTISCHE JAHRBUCH 1953

FÜR DIE BUNDESREPUBLIK DEUTSCHLAND

Herausgeber: Statistisches Bundesamt

Bevölkerung und Gesundheitswesen

Unterricht und Rechtspflege

Wahlen

Beschäftigung und Arbeitslosigkeit

Land- und Forstwirtschaft

Unternehmungen und Arbeitsstätten

Industrie und Handwerk

Handel und Verkehr

Geld und Kredit

Versicherung und Sozialleistungen

Öffentliche Finanzen

Preise und Löhne

Versorgung und Verbrauch

Volkswirtschaftliche Gesamt-
rechnungen

Sowjetische Besatzungszone

Saargebiet und deutsche Gebiete
unter fremder Verwaltung

Internationale Übersichten

STATISTISCHES JAHRBUCH 1953

für die Bundesrepublik Deutschland

860 Seiten - Format 17 x 25,5 cm - Leinen DM 28.—

W. KOHLHAMMER VERLAG STUTTGART UND KÖLN

Die Wirtschaft findet in der Statistik einen wertvollen Helfer für betriebliche Dispositionen

Wenn auch Sie über die wirtschaftlichen und sozialen Verhältnisse in der Bundesrepublik Deutschland informiert sein wollen, dann lesen Sie

WIRTSCHAFT UND STATISTIK

die vom Statistischen Bundesamt herausgegebene amtliche Monatszeitschrift mit dem umfassenden Text- und Zahlenteil

W. KOHLHAMMER VERLAG
STUTTGART UND KÖLN



ÜBERSEE-POST
weltbekannt
exportaktiv
werbestark
sechssprachig

Neues
TRANSATLANTIK-
Merkblatt WfA
bitte anfordern.
Interessant!

ÜBERSEE-POST
VERLAG H. E. REISNER KG
NÜRNBERG 2/WfA

2/8 Bücherei -

STATISTISCHES BUNDESAMT

Wiesbaden, März 1956

V/2 - W

Erläuterungen

zu den

S A M M E L N U M M E R N

=====

die nur mit Genehmigung des Statistischen
Bundesamtes benutzt werden dürfen

(gültig ab 1. April 1956)



Anlage 1

zum Warenverzeichnis für die Außenhandelsstatistik

~~(55.2914)~~

~~56.800a~~

Beil. zu: 08-04274 (08-04189)

I N H A L T S V E R Z E I C H N I S

	Seite
Vorbemerkungen	4
Nr. 2970 00	5 - 6
Nr. 3218 00	7
Nr. 7380 14	9
Nr. 7381 14	11
Nr. 8280 14	13
Nr. 8317 01	15 - 16
Nr. 8317 05	15 - 16
Nr. 8317 09	15 - 16
Nr. 8318 01	17
Nr. 8318 05	17
Nr. 8318 09	17
Nr. 8380 14	19
Nr. 8381 13	21 - 22
Nr. 8381 14	21 - 22
Nr. 8780 13	23 - 24
Nr. 8780 14	23 - 24
Nr. 9033 00	25
Nr. 9880 13	27 - 28
Nr. 9880 14	27 - 28

V o r b e m e r k u n g e n

=====

1. Im Einvernehmen mit dem Bundesministerium der Finanzen sind in der Ausgabe 1954 des Warenverzeichnisses für die Außenhandelsstatistik verschiedene nur für die Ausfuhr gültige Nummern aufgenommen worden, deren Benutzung von einer entsprechenden Genehmigung des Statistischen Bundesamtes abhängig gemacht ist. Es handelt sich um folgende im Warenverzeichnis durch Fußnoten besonders gekennzeichnete Nummern:

2970 00	8317 01	8318 09	8780 14
3218 00	8317 05	8380 14	9033 00
7380 14	8317 09	8381 13	9880 13
7381 14	8318 01	8381 14	9880 14
8280 14	8318 05	8780 13	

Die unter diese Sammelnummern fallenden Waren sind entweder nach Nummern des Warenverzeichnisses oder nach Warenbezeichnungen geordnet und für jede Sammelnummer besonders festgelegt.

Die Zollstellen brauchen nicht zu prüfen, ob die zugelassenen Wert- und Mengenbegrenzungen vom Ausführer eingehalten worden sind; für die Einhaltung dieser Begrenzungen ist der Ausführer verantwortlich.

Hinweise über die Vergütungsstufen gemäß § 79 UStDB sind nur für den Ausführer und die zuständigen Finanzämter bestimmt.

2. Der Ausführer hat die vom Statistischen Bundesamt au gestellte Genehmigung bei jeder Ausfuhr der Binnenzo stelle vorzulegen, um nachzuweisen, daß er eine bestimmte Sammelnummer benutzen darf.

Eine Durchschrift der erteilten Genehmigung erhält d für den Ausführer zuständige Finanzamt.

2970 00 Kleine Mengen von reinen Chemikalien,
auch in Sortimenten

1. Unter dieser Sammelnummer dürfen nur angemeldet werden:

- a) analysenreine und chemisch reinste (puriss.) Chemikalien, die durch eine entsprechende Aufmachung (z.B. Verpackung, Etikettierung) als solche kenntlich gemacht sind, sofern der Wert einer einzelnen Ware den Betrag von DM 2 000.- nicht übersteigt und
- b) Sortimentslieferungen von verschiedenen Chemikalien, wenn für die einzelne Ware die Wertgrenze von DM 1 000.- oder die Gewichtsgrenze von weniger als 50 kg nicht überschritten wird.

2. Unter dem Begriff "Chemikalien" im Sinne dieser Sammelnummer sind nur Waren folgender Nummern des Warenverzeichnisses für die Außenhandelsstatistik zu verstehen:

2501 89	2894 90 - 2897 00
2708 24 - 2708 26	2901 10 - 2905 49
2710 27	2905 59 - 2922 21
2713 30 - 2713 50	2922 24 - 2940 90
2801 00 - 2802 20	2941 90 - 2946 00
2802 41 - 2802 70	2947 15 - 2954 00
2804 31 - 2804 51	2958 10 - 2958 90
2804 59 - 2836 50	2963 00 - 2966 99
2842 00	2969 00
2844 00 - 2847 50	3102 20
2848 90 - 2851 70	3102 60
2851 93 - 2865 70	3205 91 - 3207 00
2865 93 - 2869 20	3212 90 - 3213 00
2869 40	3214 90
2869 93 - 2874 80	3501 90
2874 93 - 2880 00	3505 00
2885 00 - 2892 10	3803 00 - 3804 00
2892 90 - 2893 90	3810 30

3821 00	7407 01
3826 99	7605 00
3903 31	7804 11
4403 00	8004 15
7305 19	8005 00
7406 10	

3. Ausgenommen von einer Anmeldung unter dieser Sammelnummer sind:

- a) alle in den jeweils geltenden Runderlassen Außenwirtschaft aufgeführten genehmigungsbedürftigen oder buchungsbedürftigen Ausfuhren,
- b) Sortimentssendungen, deren Waren unter weniger als 6 der obengenannten Nummern fallen würden.

3218 00 Schreib- und Zeichenmittel in Sortimenten

=====

1. Unter dieser Sammelnummer dürfen nur Waren folgender Nummern des Warenverzeichnisses für die Außenhandelsstatistik angemeldet werden:

3214 50 - 3214 75	4911 39
3217 40 - 3217 60	6914 09
3403 99	7021 90
3409 90	7340 61
3506 10 - 3506 90	7415 13
3509 10 - 3509 30	7616 90
3510 30	8202 61
3511 00	aus 8202 90
3820 10 - 3820 50	8208 90
4014 50	8213 90
4430 10	9014 60
4433 90	9014 99
4434 90	9602 19
4808 39	9606 19
4816 70	aus 9803 19
4820 90	9804 31
4821 90	9805 12
4827 40	9805 50 - 9805 79
4827 90	9808 10 - 9809 90

Aus den mit einem "aus" gekennzeichneten Nummern dürfen nur Linolschnittgeräte (aus 8202 90) und sogenannte Graphos-Halter (aus 9803 19) unter dieser Sammelnummer angemeldet werden.

2. Der Wert einer unter diese Sammelnummer fallenden Warenart darf den Betrag von DM 500.- nicht übersteigen; die Gesamtsendung unterliegt jedoch keinerlei Wertbegrenzung.
3. Ausgenommen von einer Anmeldung unter dieser Sammelnummer sind:
- a) alle in den jeweils geltenden Runderlassen Außenwirtschaft aufgeführten genehmigungsbedürftigen oder buchungsbedürftigen Ausfuhren,
 - b) Sortimentssendungen, deren Waren unter weniger als 6 der obengenannten Nummern fallen würden.

7380 14 Sortimente von eisernen Haus- und
Küchengeräten

=====

1. Unter der

Sammelnummer 7380 14

dürfen nur Waren der unter Vergütungsstufe IV (Vergütungsliste zu § 79 UStDB) fallenden Nummern des Warenverzeichnisses für die Außenhandelsstatistik angemeldet werden, und zwar Waren folgender Nummern:

7348 11 - 7348 49	7348 95
7348 54 - 7348 81	7349 10 - 7349 90

2. Der Wert einer unter diese Sammelnummer fallenden Warenart darf den Betrag von DM 500.- nicht übersteigen; die Gesamtsendung unterliegt jedoch keinerlei Wertbegrenzung.
3. Ausgenommen von einer Anmeldung unter dieser Sammelnummer sind:
- a) alle in den jeweils geltenden Runderlassen Außenwirtschaft aufgeführten genehmigungsbedürftigen oder buchungsbedürftigen Ausfuhren,
 - b) Sortimentssendungen, deren Waren unter weniger als 6 der obengenannten Nummern fallen würden.

7381 14 Sortimente von anderen Kleiseisenwaren
des Kap. 73

=====

1. Unter der

Sammelnummer 7381 14

dürfen nur Waren der unter Vergütungsstufe IV.
(Vergütungsliste zu § 79 UStDB) fallenden Nummern
des Warenverzeichnisses für die Außenhandelssta-
tistik angemeldet werden, und zwar Waren folgen-
der Nummern:

7324 87 - 7324 88	7340 30 - 7344 90
7325 77	7346 50 - 7346 90
7327 30 - 7327 99	7350 11 - 7350 25
7331 80 - 7331 90	7350 28 - 7350 49
7337 50 - 7337 90	7350 99
7339 10 - 7339 50	

2. Der Wert einer unter diese Sammelnummer fallen-
den Warenart darf den Betrag von DM 500.- nicht
übersteigen; die Gesamtsendung unterliegt jedoch
keinerlei Wertbegrenzung.

3. Ausgenommen von einer Anmeldung unter dieser Sam-
melnummer sind:

- a) alle in den jeweils geltenden Runderlassen
Außenwirtschaft aufgeführten genehmigungsbe-
dürftigen oder buchungsbedürftigen Ausfuhren,
- b) Sortimentssendungen, deren Waren unter weniger
als 6 der obengenannten Nummern fallen würden.

8280 14 Sortimente von Messerschmiedewaren

=====

1. Unter der

Sammelnummer 8280 14

dürfen nur Waren der unter Vergütungsstufe IV (Vergütungsliste zu § 79 UStDB) fallenden Nummern des Warenverzeichnisses für die Außenhandelsstatistik angemeldet werden, und zwar Waren folgender Nummern:

8208 90	8211 10	8212 90
8209 00	8211 35 - 8211 70	8213 11 - 8213 90
8210 50	8212 11	8215 00

2. Der Wert einer unter diese Sammelnummer fallenden Warenart darf den Betrag von DM 500.- nicht übersteigen; die Gesamtsendung unterliegt jedoch keinerlei Wertbegrenzung.

3. Ausgenommen von einer Anmeldung unter dieser Sammelnummer sind:

a) alle in den jeweils geltenden Runderlassen Außenwirtschaft aufgeführten genehmigungsbedürftigen oder buchungsbedürftigen Ausfuhren,

b) Sortimentssendungen, deren Waren unter weniger als 6 der obengenannten Nummern fallen würden.

Bijouteriehilfsartikel aus unedlen Metallen:

- 8317 01 aus Nickel oder Nickellegierungen
aus anderen unedlen Metallen:
8317 05 vergoldet oder versilbert
8317 09 andere

=====

1. Unter diesen Sammelnummern können folgende Bijouteriehilfsartikel aus unedlen Metallen angemeldet werden:

Böckchen
Brisuren, auch mit Perlschüssel
Chatons
Dreiviertelkugeln
Durchsteckschrauben
Eicheln
Endkapseln
Englische Schrauben, auch mit Perlschüssel
Faondrähte
Federringe
Flachkugeln
Galerien
Haken
Halbkugeln
Hohlkugeln
Krawattennadelsicherungen
Krawattennadelstiele
Kugelkapseln
Kugeln, geriefte
Manschettenknopfverbindungen
Nadelstiele
Ohrklipse
Ohrschrauben
Patentbrisuren
Perlschüsseln
Pressungen (Prägungen)
Ringschienen
Spiralen
Vierlochkugeln
Zargen
Zigarettenbrenner
Zigarrenbrenner
Zweilochkugeln

2. Ausgenommen von einer Anmeldung unter diesen Sammelnummern sind alle in den jeweils geltenden Runderlassen Außenwirtschaft aufgeführten genehmigungsbedürftigen oder buchungsbedürftigen Ausfuhren.

Galanteriewaren und Taschengebrauchsartikel
aus unedlen Metallen:

- 8318 01 aus Nickel oder Nickellegierungen
aus anderen unedlen Metallen:
8318 05 vergoldet oder versilbert
8318 09 andere

=====

1. Es handelt sich hierbei um Waren, die entweder ganz aus unedlen Metallen bestehen oder aus verschiedenen anderen Stoffen zusammengesetzt sind und durch ihre Verbindung mit unedlen Metallen den Charakter von Metallwaren erhalten haben.

Sie werden im allgemeinen zum persönlichen Gebrauch in Koffern, Handtaschen oder in der Kleidung mitgeführt und haben neben ihrem eigentlichen Verwendungszweck die Aufgabe, nach außen hin gefällig zu wirken.

Als Waren dieser Nummern können insbesondere angesprochen werden:

Zigarren- und Zigarettdosen
Schnupftabakdosen
Puderdosen
Streichholzschachteldosen
Lippenstifthülsen
Necessaire-Garnituren und deren Teile
vollständige Toilettengarnituren und deren Teile

2. Ausgenommen von einer Anmeldung unter diesen Sammelnummern sind:

- a) alle in den jeweils geltenden Runderlassen Außenwirtschaft aufgeführten genehmigungsbedürftigen oder buchungsbedürftigen Ausfuhren,
- b) Fächer (6709 00),
Feuerzeuge (9810 21/99),
Gegenstände aus unedlen Metallen zur Ausschmückung von Innenräumen (8306 91/99),
Kämme, Haarspangen (9812 03/07),
Messer- u. Messerschmiedewaren (8208 11-8213 90),
Parfümzerstäuber (9814 11/19),
Phantasieschmuck (7116 11/90),
Täschnerwaren (4202 21/97, 4205 00, 4207 10/50),
Zigarren- u. Zigarettenspitzen (9811 83/89)

8380 14 Sortimente von Schlössern oder Beschlägen

=====

1. Unter der

Sammelnummer 8380 14

dürfen nur Waren der unter Vergütungsstufe IV (Vergütungsliste zu § 79 UStDB) fallenden Nummern des Warenverzeichnisses für die Außenhandelsstatistik angemeldet werden, und zwar Waren folgender Nummern:

8301 11 - 8301 29 8302 10 - 8302 90
8301 55 - 8301 59

2. Der Wert einer unter diese Sammelnummer fallenden Warenart darf den Betrag von DM 500.- nicht übersteigen; die Gesamtsendung unterliegt jedoch keinerlei Wertbegrenzung.
3. Ausgenommen von einer Anmeldung unter dieser Sammelnummer sind:
- a) alle in den jeweils geltenden Runderlassen Außenwirtschaft aufgeführten genehmigungsbedürftigen oder buchungsbedürftigen Ausfuhren,
 - b) Sortimentssendungen, deren Waren unter weniger als 6 der obengenannten Nummern fallen würden.

8381 13) Sortimente von anderen Kleinwaren aus
8381 14) unedlen Metallen

=====

1. Unter der

Sammelnummer 8381 13

dürfen nur Waren der unter Vergütungsstufe III (Vergütungsliste zu § 79 UStDB) fallenden Nummern des Warenverzeichnisses für die Außenhandelsstatistik angemeldet werden, und zwar Waren folgender Nummern:

7510 80	7908 11 - 7908 15
7612 01 - 7612 09	

2. Unter der

Sammelnummer 8381 14

dürfen nur Waren der unter Vergütungsstufe IV (Vergütungsliste zu § 79 UStDB) fallenden Nummern des Warenverzeichnisses für die Außenhandelsstatistik angemeldet werden, und zwar Waren folgender Nummern:

6406 18	8309 10 - 8315 99
7414 01 - 7417 90	8413 34
7419 10 - 7420 90	8427 10
7422 48	8444 85
7422 91 - 7422 99	8454 31 - 8454 35
7510 21 - 7510 35	8454 49
7510 99	8454 89
7610 10 - 7610 59	8454 92
7615 10 - 7615 50	8457 90
7616 40 - 7616 90	8467 39
7807 99	8472 79
7907 10 - 7907 50	8473 71 - 8473 79
7908 40 - 7908 51	8503 00
7908 90	9209 50
8008 50 - 8008 90	9606 11
8207 10 - 8207 90	9801 71
8304 00 - 8305 90	9810 25 - 9810 29
8307 10 - 8307 40	9810 55 - 9810 80
8307 91	

3. Der Wert einer unter diese Sammelnummern fallenden Warenart darf den Betrag von DM 500.- nicht übersteigen; die Gesamtsendung unterliegt jedoch keinerlei Wertbegrenzung.
4. Ausgenommen von einer Anmeldung unter diesen Sammelnummern sind:
 - a) alle in den jeweils geltenden Runderlassen Außenwirtschaft aufgeführten genehmigungsbedürftigen oder buchungsbedürftigen Ausfuhren,
 - b) Sortimentssendungen, deren Waren unter weniger als 6 der obengenannten Nummern fallen würden.

8780 13) Sortimente von Kraftfahrzeugteilen
8780 14) und -zubehör

1. Unter der

Sammelnummer 8780 13

dürfen nur Waren der unter Vergütungsstufe III (Vergütungsliste zu § 79 UStDB) fallenden Nummern des Warenverzeichnisses für die Außenhandelsstatistik angemeldet werden, und zwar Waren folgender Nummern:

4015 10	7327 19	8475 39
4422 00	7350 59	8477 81
5901 80	8301 90	9505 70

2. Unter der

Sammelnummer 8780 14

dürfen nur Waren der unter Vergütungsstufe IV (Vergütungsliste zu § 79 UStDB) fallenden Nummern des Warenverzeichnisses für die Außenhandelsstatistik angemeldet werden, und zwar Waren folgender Nummern:

3214 50	4205 00	5924 60 - 90
3214 90	4423 90	6204 10
3216 00	4424 90	6206 90
3403 99	4432 90	6813 19
3407 90	4434 90	6813 35 - 90
3510 90	4503 90	6814 00
3826 39	4504 90	7008 10 - 50
3907 50 - 80	4808 90	7009 19 - 59
3907 99	4824 00	7010 90
4008 21 - 45	4825 00	7013 46
4009 10 - 50	4912 30	7014 95
4010 55	5802 30	7021 30
4014 10	5802 80 - 99	7328 99
4014 90	5805 34 - 40	7331 30 - 50
4016 90	5906 91	7331 90
4202 41	5906 95	7337 13 - 30
4202 91 - 97	5910 10 - 90	7337 62 - 68
4204 90	5924 35	7337 90

7341 10 - 99	8315 99	8522 91
7342 13 - 60	8406 81 - 82	8526 19
7342 92 - 99	8406 89 - 92	8527 50
7345 15 - 19	8412 23	8527 66
7345 39	8412 98	8528 10
7345 59	8413 31 - 36	8528 79
7345 89 - 99	8413 61	8529 50
7350 13	8413 66	8533 11 - 15
7350 28	8413 81	8706 10 - 99
7350 33	8413 91 - 99	8711 10
7350 39 - 41	8415 10 - 50	9024 40
7350 49	8460 44	9025 11
7350 99	8473 50 - 80	9025 90
7416 90	8474 10 - 99	9026 29
7417 10 - 90	8475 49	9026 61 - 90
7422 99	8475 60 - 80	9027 19
7616 65 - 69	8475 93	9027 30
7616 90	8476 00	9027 90
7807 99	8477 70	9028 11
7908 90	8501 95	9028 51 - 52
8301 59 <i>n. 11</i>	8502 80	9028 90
8302 19	8505 19	9104 00
8302 71	8509 10	9211 10
8302 81 - 89	8512 10 - 90	9404 15 - 19
8308 10 - 90	8513 11	9404 99
8309 10	8513 22	9504 90
8309 91	8513 35 - 81	9801 30
8315 10	8513 90	9810 80

3. Der Wert einer unter diese Sammelnummern fallenden Warenart darf den Betrag von DM 2 000.- nicht übersteigen; die Gesamtsendung unterliegt jedoch keinerlei Wertbegrenzung.
4. Ausgenommen von einer Anmeldung unter diesen Sammelnummern sind:
- alle in den jeweils geltenden Runderlassen Außenwirtschaft aufgeführten genehmigungsbedürftigen oder buchungsbedürftigen Ausfuhren,
 - Sortimentssendungen, deren Waren unter weniger als 6 der obengenannten Nummern fallen würden.

1. Unter diese Sammelnummer fallen Taucherausrüstungen, die sich aus den nachstehend aufgeführten Waren zusammensetzen können und in einer Sendung gemeinsam ausgehen:

Gabelschlauch
Luftreiniger
Luftzuführungsschläuche
Preßluft-Brustgewicht
Rückenapparat
Sauerstoff-Brustgewicht
Signal- und Bergungsleinen
Taucheranzug
Taucherautomat
Taucherhebelpumpe (mit oder ohne Luftreiniger)
Taucherhelm
Taucherkabellampe
Taucherschuhe
Tauchertelephon mit Telephonkabel
Tiefenmanometer
Transportkoffer
sowie die gleichzeitig mit der Taucherausrüstung ausgehenden Zubehör- und Ersatzteile.

2. Ausgenommen von einer Anmeldung unter dieser Sammelnummer sind allein ausgehendes Zubehör oder allein ausgehende Teile zu Taucherausrüstungen.

9880 13 } Sortimente von Waren aller Art
 9880 14 }

1. Unter der

Sammelnummer 9880 13

dürfen nur Waren der unter Vergütungsstufe III (Vergütungsliste zu § 79 UStDB) fallenden Nummern des Warenverzeichnisses für die Außenhandelsstatistik angemeldet werden, und zwar Waren folgender Nummern:

3903 35	6603 91 - 99	6905 90
5901 90	6805 10	6907 09

2. Unter der

Sammelnummer 9880 14

dürfen nur Waren der unter Vergütungsstufe IV (Vergütungsliste zu § 79 UStDB) fallenden Nummern des Warenverzeichnisses für die Außenhandelsstatistik angemeldet werden, und zwar Waren folgender Nummern:

3216 00	4202 45 - 47	4912 30
3217 60	4203 90	4912 90
3402 90	4204 90	5006 11
3407 90	4205 00	5006 51
3508 50	4429 00	5110 11
3510 30	4430 10	5203 51
3511 00	4432 90	5305 69
3607 10 - 90	4433 90	5404 10
3608 50	4434 90	5505 10
3813 20 - 90	4503 90	5505 96
3907 10	4504 50 - 90	5807 11 - 99
3907 31	4603 03 - 07	5809 51 - 79
3907 50 - 60	4818 50	5811 00
3907 80	4819 00	5812 50 - 89
3907 99	4820 10 - 90	6101 98
4009 10 - 50	4823 00	6109 10 - 99
4014 50 - 90	4826 00	6202 18 - 19
4016 90	4901 10	6206 10 - 90
4201 10	4906 00	6704 10 - 90
4202 41	4910 10	6705 10 - 90

6805	56	-	58	7344	90	9017	30
6806	10	-	90	7345	51	9026	11
6813	90			7350	39	9026	21
6911	90			7418	05	9211	10
6913	01	-	07	7422	99	9504	90
6914	07	-	09	7616	90	9505	99
7007	91	-	99	8202	43	9508	50
7008	10	-	50	8302	90	9602	11 - 19
7009	51	-	59	8309	91 - 99	9602	71 - 79
7010	50			8311	90	9602	91 - 99
7013	10			8434	51	9703	40 - 80
7013	42	-	50	8501	12	9704	60 - 80
7013	92	-	96	8502	80	9805	12 - 19
7015	31	-	55	8525	80	9305	71 - 79
7019	10	-	30	8536	50	9307	10 - 90
7019	70			9004	30 - 80	9810	25
7021	90			9011	10	9812	01
7116	11	-	90	9011	80	9812	07 - 09
7331	90			9012	17		
7342	60			9014	70		

3. Darüber hinaus können unter diesen Sammelnummern Sortimente, deren Umfang vom Statistischen Bundesamt jeweils durch eine Sondergenehmigung festgelegt wird, angemeldet werden. In diesen Fällen ist eine Abschrift der Sondergenehmigung dem Statistischen Anmeldeschein beizufügen.
4. Der Wert einer unter diese Sammelnummern fallenden Warenart darf den Betrag von DM 500.- nicht übersteigen; die Gesamtsendung unterliegt jedoch keinerlei Wertbegrenzung.
5. Ausgenommen von einer Anmeldung unter diesen Sammelnummern sind:
 - a) alle in den jeweils geltenden Runderlassen Außenwirtschaft aufgeführten genehmigungsbedürftigen oder buchungsbedürftigen Ausfuhren,
 - b) Sortimentssendungen, deren Waren unter weniger als 6 der obengenannten Nummern fallen würden.

**Betr.: I. Nachtrag zum Warenverzeichnis für die
Außenhandelsstatistik, Ausgabe 1954**

Durch die „Sechste Verordnung über Zolltarifänderungen aus Anlaß der Errichtung des Gemeinsamen Marktes der Europäischen Gemeinschaft für Kohle und Stahl“ (BGBl. Teil I, Nr. 23 vom 31. Juli 1954) ist eine Änderung des Kapitels 73 der Ausgabe 1954 des Warenverzeichnisses für die Außenhandelsstatistik erforderlich geworden.

Es wird gebeten, die Seiten 283 bis 296 und das rote Beiblatt des Warenverzeichnisses durch den in der Anlage beigelegten Neudruck dieser Seiten auszuwechseln.

Druckerei
G. B. B. B.

Beil. z. B. 08-04274
(08-04189)



Abschnitt XV. Unedle Metalle und Waren daraus

Nummer

Warenbenennung

Maßstab

- n) **Bleche aus Eisen oder Stahl** (Nrn. 7313 02 bis 7313 99):
Bleche sind Walzwerkerzeugnisse, die höchstens 125 mm stark und, bei quadratischer oder rechteckiger Form, mehr als 500 mm breit sind (ausgenommen Sturze für Bleche, in Rollen, wie sie in der vorstehenden Anmerkung 1 k beschrieben sind).
Elektrobleche sind Bleche, deren Wattverlust 3,6 Watt oder weniger je kg beträgt, ermittelt nach dem Epstein-Verfahren, mit einem Strom von 50 Perioden und einer Induktion von 10 000 Gauß, bezogen auf ein Blech von 0,50 mm Stärke.
- o) **Schiffsbleche** der Nummern 7313 08 bis 7313 09 sind Bleche, die nur warm gewalzt sind, eine Stärke von 3 mm oder mehr und eine Zugfestigkeit von 41 bis 56 kg je qmm besitzen sowie von der Abnahmebescheinigung eines der nachstehenden Klassifikationsbüros begleitet und darin als Schiffsbleche bezeichnet sind. Die Bleche müssen mit einem Schlagstempel, dessen Form in der Abnahmebescheinigung vermerkt sein muß, versehen werden.
Klassifikationsbüros für Schiffsbleche sind:
Germanischer Lloyd, Britischer Lloyd, Büro Veritas, Norske Veritas, Registro Italiano, British Standard Specification, A.S.T.M. Standards, American Bureau of Shipping.
- p) **Draht aus Eisen oder Stahl** (Nrn. 7314 11 bis 7314 57):
Draht ist ein kaltgezogenes massives Erzeugnis von beliebiger Form des Querschnitts, dessen größte Abmessung nicht mehr als 13 mm beträgt; die Waren der Nrn. 7334 00 und 7335 11 bis 7335 50 können jedoch auch aus Walzdraht mit den gleichen Abmessungen hergestellt sein.
- q) **Stabeisen und Stabstahl** (Nrn. 7310 11 bis 7310 86):
Stabeisen und Stabstahl sind massive Erzeugnisse, deren Querschnitt ein Kreis, Kreisabschnitt, gleichschenkliges Dreieck, Quadrat, Rechteck, Sechseck, Achteck oder ein regelmäßiges Trapez ist, und die den Begriffsbestimmungen in den vorstehenden Anmerkungen h bis p nicht voll entsprechen.
- r) **Hohlbohrerstäbe** (Nr. 7310 30):
Hohlbohrerstäbe sind Hohlstäbe aus Stahl, zur Herstellung von Bohrern und Bohrstangen für Bergwerke geeignet, mit anderer als quadratischer oder kreisrunder Form des Querschnitts, dessen größte äußere Abmessung mehr als 15 mm, jedoch nicht mehr als 50 mm und außerdem mindestens das Dreifache der größten inneren Abmessung beträgt.
Hohlstäbe aus Stahl, die dieser Begriffsbestimmung nicht entsprechen, fallen nach ihrer Beschaffenheit unter die Nrn. 7324 01 bis 7324 81 oder 7325 21 bis 7325 71.
- s) **Profile aus Eisen oder Stahl** (Nrn. 7311 10 bis 7311 95):
Profile aus Eisen oder Stahl sind massive Erzeugnisse, die nicht unter die Nrn. 7316 11 bis 7316 18 fallen, den in den vorstehenden Anmerkungen h—p gegebenen Begriffsbestimmungen nicht voll entsprechen und einen anderen als den in der Anmerkung 1 q angegebenen Querschnitt haben.
2. **Unter die Nrn. 7306 10 bis 7314 57 fallen keine Erzeugnisse aus legiertem Stahl oder aus Qualitätskohlenstoffstahl** (Nrn. 7315 01 bis 7315 99).
3. **Eisenerzeugnisse** der Nrn. 7306 10 bis 7315 99, die mit Eisen anderer Art plattiert sind, werden wie Erzeugnisse aus der Eisenart behandelt, die gewichtsmäßig vorherrscht.
4. **Entfallmaterial** aus der Walzstahlerzeugung und **Nutzeisen** werden in der **Einfuhr** nach ihrer Beschaffenheit behandelt. In der **Ausfuhr** fallen Entfallmaterial und Nutzeisen unter die Nrn. 7351 00 und 7352 00.
Entfallmaterial aus der Walzstahlerzeugung ist Eisen- und Stahlmaterial in nicht mehr für den normalen Fertigungsprozeß verwendbarem Zustand, z. B. Restknüppel, Unterlängen, Stück- und Wildmaßbleche sowie Ausschußmaterial jeder Art.
Als **Nutzeisen** gelten Eisen- und Stahlerzeugnisse des Kapitels 73 — mit Ausnahme von Halbzeug, der Schmiedestücke und der in diesem Kapitel besonders genannten gebrauchten Erzeugnisse — jeder Art und Ausführung ohne Rücksicht auf den Bearbeitungszustand (auch wenn sie ganz oder teilweise zu Konstruktionsteilen verbunden sind), die gebraucht oder infolge von Witterungseinflüssen oder langer Lagerung oder aus anderen Gründen nicht mehr neuwertig sind oder aus Abbrüchen oder Abwrackobjekten anfallen und als Ersatz für Neueisen verwendet werden können.

Nummer	Warenbenennung	Maßstab
--------	----------------	---------

Nutzeisensorten:

- (1) Eisenbahnoberbaustoffe, wie Eisenschwellen, Laschen, Unterlagsplatten, Rippenplatten, Hakenplatten, Radlenker und dergleichen, ausgenommen Schienen.
- (2) Formstahl (Formeisen), Breitflanschträger, Spundwandisen.
- (3) Stabstahl (Stabeisen), einschließlich Wellen, auch geschmiedet.
- (4) Stahl- und Eisenbleche, Breitflachstahl (Universaleisen) und Bandstahl (Bandisen).
- (5) Stahl- und Eisendraht.
- (6) Rohre, Rohrformstücke, Fittings und Flanschen aus Guß oder Stahl.
- (7) Sonstiges Nutzeisen.

Roheisen, einschließlich Spiegeleisen, in Barren, Masseln (Gänzen), Flossen oder dergleichen:

7301 07	Holzkohlenroheisen	kg
7301 11	Stahlroheisen	kg
7301 13	Hämatitroheisen	kg
7301 15	phosphorhaltiges Roheisen (z. B. Gießereiroheisen), einschließlich Ferrophosphor, mit einem Gehalt an Phosphor von weniger als 15 vH ..	kg
	anderes Roheisen (ausgenommen Spiegeleisen):	
7301 28	mit einem Gehalt an Vanadium und/oder Titan von jeweils nicht mehr als 1 vH	kg
7301 29	anderes	kg
7301 90	Spiegeleisen	kg

Anmerkung.

Phosphorhaltiges Roheisen (einschließlich Ferrophosphor) mit einem Gehalt an Phosphor von 15 vH oder mehr fällt unter die Nr. 2892 10.

Ferrolegerungen:

	Ferromangan:	
7302 11	mit einem Kohlenstoffgehalt von mehr als 2 vH (hochgekohltes Ferromangan)	kg
7302 19	anderes	kg
7302 21	Ferroaluminium	kg
7302 25	Ferrosiliziumaluminium	kg
7302 28	Ferrosiliziummanganaluminium	kg
	Ferrosilizium:	
7302 31	mit einem Siliziumgehalt von 15 vH oder weniger	kg
7302 39	anderes	kg
7302 40	Ferrosiliziummangan	kg
7302 51	Ferrochrom	kg
7302 55	Ferrosiliziumchrom	kg
7302 61	Ferrotitan	kg
7302 65	Ferrosiliziumtitan	kg
7302 71	Ferrowolfram	kg
7302 75	Ferrosiliziumwolfram	kg

Abschnitt XV. Unedle Metalle und Waren daraus

Nummer	Warenbenennung	Maßstab
7302 81	Ferromolybdän	kg
7302 83	Ferrovandium	kg
7302 91	Ferrotantal	kg
7302 93	Ferroniobium (Ferrocolumbium)	kg
7302 99	Ferrobor, Ferrouran und andere Ferrolegierungen und Ferro- siliziumlegierungen, anderweit weder genannt noch inbegriffen	kg

Schrott und Bearbeitungsabfälle, von Eisen oder Stahl:

7303 01	nicht sortiert oder klassiert	kg
	sortiert oder klassiert:	
	aus Gußeisen:	
7303 11	Brandguß	kg
7303 19	Gußbruch	kg
7303 91	anderer Schrott und andere Bearbeitungsabfälle	kg
7303 95	aus verzintem Stahl	kg
7303 99	aus anderem Stahl	kg

Eisen und Stahl, gekörnt, auch zerkleinert oder nach Korngröße sortiert:

	nach Korngröße sortiert:	
7304 11	aus Gußeisen oder aus schmiedbarem Guß	kg
7304 19	anderes	kg
7304 90	nicht sortiert	kg

Eisenpulver und Stahlpulver; Eisenschwamm und Stahlschwamm:

	Eisenpulver und Stahlpulver:	
7305 11	grob	kg
7305 19	anderes	kg
7305 50	Eisenschwamm und Stahlschwamm	kg

Rohluppen, Rohschienen und Rohblöcke (Ingots):

7306 10	Rohluppen und Rohschienen	kg
	Rohblöcke (Ingots), einschließlich Rohbrammen und Tiegelstahl in Blöcken:	
7306 51	plattiert	kg
7306 59	nicht plattiert	kg

Enthalten die Erzeugnisse der Nummern 7306 10 bis 7314 57 weniger als 0,040 vH Phosphor und auch weniger als 0,040 vH Schwefel, so ist hinter den sechsstelligen Nummern jeweils eine 1 anzufügen.

Abschnitt XV. Unedle Metalle und Waren daraus

Nummer	Warenbenennung	Maßstab
Vorgewalzte Blöcke (Blooms), Knüppel, Brammen und Platinen; Eisen und Stahl, nur vorgeschmiedet oder gehämmert (Schmiedehalbzeug):		
Blöcke (Blooms):		
7307 20	geschmiedet	kg
gewalzt:		
7307 21	plattiert	kg
7307 29	nicht plattiert	kg
Knüppel:		
7307 30	geschmiedet	kg
gewalzt:		
7307 31	plattiert	kg
7307 39	nicht plattiert	kg
Brammen:		
7307 60	geschmiedet	kg
gewalzt:		
7307 61	plattiert	kg
7307 69	nicht plattiert	kg
Platinen:		
7307 70	geschmiedet	kg
gewalzt:		
7307 71	plattiert	kg
7307 79	nicht plattiert	kg
7307 90	Schmiedehalbzeug	kg
Sturze für Bleche, aus Eisen oder Stahl, in Rollen:		
7308 11	plattiert	kg
nicht plattiert, mit einer Breite:		
7308 18	von weniger als 1,5 m	kg
7308 19	von 1,5 m oder mehr	kg
Universaleisen und Universalstahl:		
7309 11	plattiert	kg
7309 19	nicht plattiert	kg
Stabeisen und Stabstahl, warm gewalzt, warm stranggepreßt oder geschmiedet (einschließlich Walzdraht); Stabeisen und Stabstahl, kalt hergestellt; Hohlbohrerstäbe zur Herstellung von Bohrern und Bohrstangen für Bergwerke geeignet:		
nur warm gewalzt oder nur warm stranggepreßt:		
Walzdraht:		
7310 11	profiliertes Walzdraht	kg
7310 19	anderer Walzdraht	kg
7310 20	Stabstahl, massiv	kg
7310 30	Hohlbohrerstäbe	kg

Enthalten die Erzeugnisse der Nummern 7306 10 bis 7314 57 weniger als 0,040 vH Phosphor und auch weniger als 0,040 vH Schwefel, so ist hinter den sechsstelligen Nummern jeweils eine 1 anzufügen.

Abschnitt XV. Unedle Metalle und Waren daraus

Nummer	Warenbenennung	Maßstab
7310 50	nur geschmiedet	kg
7310 60	nur kalt hergestellt	kg
	nur plattiert:	
7310 71	warm gewalzt oder warm stranggepreßt	kg
7310 75	geschmiedet	kg
7310 76	kalt hergestellt	kg
	oberflächenbearbeitet (z. B. poliert, überzogen):	
7310 81	warm gewalzt oder warm stranggepreßt	kg
7310 85	geschmiedet	kg
7310 86	kalt hergestellt	kg

Profile aus Eisen oder Stahl, warm gewalzt, warm stranggepreßt, geschmiedet oder kalt hergestellt, auch gelocht, aber nicht zusammengesetzt; Spundwandisen aus Eisen oder Stahl, auch gelocht oder aus Teilen zusammengesetzt:

Profile:

nur warm gewalzt oder nur warm stranggepreßt:

U-, I- oder H-Profile, mit einer Höhe ¹⁾:

von weniger als 80 mm:

7311 10	nicht gelocht	kg
7311 11	gelocht	kg

von 80 mm oder mehr:

Breitflanschträger:

7311 12	nicht gelocht	kg
7311 13	gelocht	kg

andere:

7311 14	nicht gelocht	kg
7311 15	gelocht	kg

Zoreiseisen:

7311 16	nicht gelocht	kg
7311 17	gelocht	kg

andere nur warm gewalzte oder nur warm stranggepreßte Profile:

7311 18	nicht gelocht	kg
7311 19	gelocht	kg

1) Bei den U-, I- und H-Profilen ist die Höhe der Abstand zwischen den parallelen Außenflächen der beiden Schenkel.

Enthalten die Erzeugnisse der Nummern 7306 10 bis 7314 57 weniger als 0,040 vH Phosphor und auch weniger als 0,040 vH Schwefel, so ist hinter den sechsstelligen Nummern jeweils eine 1 anzufügen.

Abschnitt XV. Unedle Metalle und Waren daraus

Nummer	Warenbenennung	Maßstab
(noch Profile:)		
nur geschmiedet:		
7311 51	nicht gelocht	kg
7311 52	gelocht	kg
nur kalt gewalzt:		
7311 61	nicht gelocht	kg
7311 62	gelocht	kg
nur kalt gezogen oder nur anders kalt hergestellt:		
7311 63	nicht gelocht	kg
7311 64	gelocht	kg
nur plattiert:		
warm gewalzt oder warm stranggepreßt:		
7311 71	nicht gelocht	kg
7311 72	gelocht	kg
geschmiedet:		
7311 73	nicht gelocht	kg
7311 74	gelocht	kg
kalt gewalzt:		
7311 75	nicht gelocht	kg
7311 78	gelocht	kg
kalt gezogen oder anders kalt hergestellt:		
7311 79	nicht gelocht	kg
7311 80	gelocht	kg
oberflächenbearbeitet (z. B. poliert, überzogen):		
kalt gewalzt, jedoch nicht plattiert:		
7311 83	nicht gelocht	kg
7311 84	gelocht	kg
kalt gezogen oder anders kalt hergestellt, jedoch nicht plattiert:		
7311 85	nicht gelocht	kg
7311 86	gelocht	kg
andere oberflächenbearbeitete Profile:		
7311 88	nicht gelocht	kg
7311 89	gelocht	kg
7311 95	Spundwandstahl	kg

Enthalten die Erzeugnisse der Nummern 7306 10 bis 7314 57 weniger als 0,040 vH Phosphor und auch weniger als 0,040 vH Schwefel, so ist hinter den sechsstelligen Nummern jeweils eine 1 anzufügen.

Abschnitt XV. Unedle Metalle und Waren daraus

Nummer	Warenbenennung	Maßstab
Bandeisen und Bandstahl, warm oder kalt gewalzt:		
7312 10	nur warm gewalzt, auch entzundert (dekapiert)	kg
	nur kalt gewalzt, auch entzundert (dekapiert):	
	in Rollen, zur Herstellung von Weißband:	
7312 31	mit einer Stärke von weniger als 0,50 mm und einer Breite von mehr als 457 mm	kg
7312 32	mit anderen Abmessungen	kg
7312 39	anderes	kg
plattiert, überzogen oder mit anderer Oberflächenbearbeitung:		
	versilbert, vergoldet oder platinirt:	
7312 71	warm gewalzt	kg
7312 72	kalt gewalzt	kg
	emailliert:	
7312 73	warm gewalzt	kg
7312 74	kalt gewalzt	kg
	verzinkt, mit einer Stärke:	
	von 0,50 mm oder mehr:	
7312 75	warm gewalzt	kg
7312 76	kalt gewalzt	kg
	von weniger als 0,50 mm:	
7312 77	warm gewalzt	kg
7312 78	kalt gewalzt (Weißband)	kg
	verzinkt oder verbleit:	
7312 81	warm gewalzt	kg
7312 82	kalt gewalzt	kg
	nur plattiert:	
7312 83	warm gewalzt	kg
7312 84	kalt gewalzt	kg
	poliert:	
7312 85	warm gewalzt	kg
7312 86	kalt gewalzt	kg
	mit anderer Oberflächenbearbeitung (z. B. verkupfert, künstlich oxydiert, lackiert, vernickelt, verniert, parkerisiert, bedruckt):	
7312 87	warm gewalzt	kg
7312 88	kalt gewalzt	kg
	anders bearbeitet (z. B. perforiert, abgeschrägt, gebördelt):	
7312 97	warm gewalzt	kg
7312 98	kalt gewalzt	kg

Enthalten die Erzeugnisse der Nummern 7306 10 bis 7314 57 weniger als 0,040 vH Phosphor und auch weniger als 0,040 vH Schwefel, so ist hinter den sechsstelligen Nummern jeweils eine 1 anzufügen.

Abschnitt XV. Unedle Metalle und Waren daraus

Nummer	Warenbenennung	Maßstab
Bleche aus Eisen oder Stahl, warm oder kalt gewalzt:		
Elektrobleche, die nicht den Begriffsbestimmungen für legierte Stähle oder für Qualitätskohlenstoffstahl entsprechen:		
7313 02	mit einem Wattverlust von 0,75 Watt oder weniger je kg, ohne Rücksicht auf ihre Stärke	kg
7313 03	andere	kg
Wellbleche:		
7313 04	verzinkt	kg
7313 05	andere	kg
Schiffsbleche, mit einer Stärke:		
7313 08	von 4,76 mm oder mehr	kg
7313 09	von 3 mm oder mehr, jedoch weniger als 4,76 mm	kg
andere Bleche:		
nur warm gewalzt, nicht entzündert (dekapiert), mit einer Stärke:		
von 4,76 mm oder mehr und einer Festigkeit je qmm:		
7313 11	von weniger als 56 kg	kg
7313 12	von 56 kg oder mehr	kg
von 3 mm oder mehr, jedoch weniger als 4,76 mm, und einer Festigkeit je qmm:		
7313 13	von weniger als 56 kg	kg
7313 14	von 56 kg oder mehr	kg
von 2 mm oder mehr, jedoch weniger als 3 mm, und einer Festigkeit je qmm:		
7313 15	von weniger als 56 kg	kg
7313 16	von 56 kg oder mehr	kg
7313 17	von 0,50 mm oder mehr, jedoch weniger als 2 mm	kg
7313 19	von weniger als 0,50 mm	kg
nur warm gewalzt und entzündert (dekapiert), mit einer Stärke:		
7313 21	von 4,76 mm oder mehr	kg
7313 23	von 3 mm oder mehr, jedoch weniger als 4,76 mm	kg
7313 25	von 2 mm oder mehr, jedoch weniger als 3 mm	kg
7313 27	von 0,50 mm oder mehr, jedoch weniger als 2 mm	kg
7313 29	von weniger als 0,50 mm	kg
nur kalt gewalzt, auch entzündert (dekapiert), mit einer Stärke:		
7313 33	von 3 mm oder mehr	kg
7313 35	von 2 mm oder mehr, jedoch weniger als 3 mm	kg
7313 37	von 0,50 mm oder mehr, jedoch weniger als 2 mm	kg
7313 39	von weniger als 0,50 mm	kg
7313 70	nur glänzend gemacht, poliert oder hochglanzpoliert	kg
plattiert, überzogen oder mit anderer Oberflächenbearbeitung:		
7313 71	versilbert, vergoldet oder platinert	kg
7313 72	emailtiert	kg

Enthalten die Erzeugnisse der Nummern 7306 10 bis 7314 57 weniger als 0,040 vH Phosphor und auch weniger als 0,040 vH Schwefel, so ist hinter den sechsstelligen Nummern jeweils eine 1 anzufügen.

Abschnitt XV. Unedle Metalle und Waren daraus

Nummer	Warenbenennung	Maßstab
	verzinkt, mit einer Stärke:	
7313 73	von 0,50 mm oder mehr	kg
7313 74	von weniger als 0,50 mm (Weißblech)	kg
7313 75	verzinkt, ausgenommen Wellbleche (7313 04)	kg
7313 77	verbleit	kg
7313 78	plattiert	kg
7313 79	mit anderer Oberflächenbearbeitung (z. B. verkupfert, lackiert, vernickelt, bedruckt)	kg
	anders bearbeitet:	
	nur anders als quadratisch oder rechteckig zugeschnitten:	
7313 91	versilbert, vergoldet oder platinirt	kg
7313 92	emailliert	kg
7313 94	andere	kg
7313 99	perforiert, gebogen, tiefgezogen, ziseliert, graviert, guillochiert oder anders bearbeitet, mit Ausnahme der nur durch Walzen verformten Bleche (7313 11 bis 7313 79)	kg
	Draht aus Eisen oder Stahl, auch überzogen, ausgenommen isolierte Drähte für die Elektrotechnik (Kap. 85) und Walzdraht (7310 11 bis 7310 19):	
7314 11	Autogenschweißdraht	kg
7314 13	nackte Schweißelektroden (Seelenelektroden und umhüllte Elektroden: 8316 50 und 8316 70)	kg
7314 15	Schweißelektrodenkerndraht	kg
	anderer Draht:	
	nicht plattiert und nicht oberflächenveredelt (z. B. rötlichblank und weißblank, blank- oder schwarzgeglüht, gekälkt), mit einer größten Abmessung im Querschnitt:	
7314 31	von 3,4 mm oder mehr	kg
7314 33	von weniger als 3,4 bis 1,2 mm	kg
7314 35	von weniger als 1,2 bis 0,2 mm	kg
7314 37	von weniger als 0,2 mm	kg
7314 41	plattiert	kg
	oberflächenveredelt (z. B. poliert, verzinkt, verzinnt, verkupfert), mit einer größten Abmessung im Querschnitt:	
7314 53	von 1,2 mm oder mehr	kg
7314 55	von weniger als 1,2 bis 0,2 mm	kg
7314 57	von weniger als 0,2 mm	kg

Anmerkung.

Draht dieser Nummern ist ein kaltgezogenes Erzeugnis von beliebiger Form des Querschnitts, dessen größte Abmessung nicht mehr als 13 mm beträgt.

Enthalten die Erzeugnisse der Nummern 7306 10 bis 7314 57 weniger als 0,040 vH Phosphor und auch weniger als 0,040 vH Schwefel, so ist hinter den sechsstelligen Nummern jeweils eine 1 anzufügen.

Abschnitt XV. Unedle Metalle und Waren daraus

Nummer	Warenbenennung	Maßstab
Legierte Stähle und Qualitätskohlenstoffstahl, in den in den Nrn. 7306 10 bis 7314 57 aufgeführten Formen:		
	Rohblöcke (Ingots), vorgewalzte Blöcke (Blooms), Knüppel, Brammen und Platinen:	
7315 01	geschmiedet	kg
	andere:	
	Rohblöcke (Ingots):	
7315 05	nicht plattiert	kg
7315 06	plattiert	kg
	vorgewalzte Blöcke (Blooms), Knüppel, Brammen und Platinen:	
7315 07	nicht plattiert	kg
7315 08	plattiert	kg
7315 11	Schmiedehalbzeug	kg
	Sturze für Bleche, in Rollen:	
7315 15	plattiert	kg
7315 16	nicht plattiert	kg
	Universalstahl:	
7315 18	plattiert	kg
7315 19	nicht plattiert	kg
	Walzdraht:	
7315 21	profilierter Walzdraht	kg
7315 22	anderer	kg
	Stabstahl, massiv:	
7315 23	nur geschmiedet	kg
7315 24	nur warm gewalzt oder nur warm stranggepreßt	kg
7315 25	nur kalt hergestellt	kg
	anderer Stabstahl (z. B. überzogen oder mit Oberflächenbearbeitung):	
	warm gewalzt, warm stranggepreßt oder geschmiedet:	
7315 26	plattiert	kg
7315 27	nicht plattiert	kg
	kalt hergestellt:	
7315 28	plattiert	kg
7315 29	nicht plattiert	kg
7315 31	Hohlbohrerstäbe	kg
	Profile:	
7315 33	nur geschmiedet	kg
7315 34	nur warm gewalzt oder nur warm stranggepreßt	kg
7315 41	nur kalt gewalzt	kg
7315 42	nur kalt gezogen oder anders kalt hergestellt	kg

Bei den Erzeugnissen der Nummern 7315 01 bis 7315 99 sind je nach ihrer chemischen Zusammensetzung hinter den sechsstelligen Nummern die auf dem beigefügten roten Blatt angegebenen Kennziffern anzufügen.

Abschnitt XV. Unedle Metalle und Waren daraus

Nummer	Warenbenennung	Maßstab
	andere Profile (z. B. überzogen oder mit Oberflächenbearbeitung):	
	warm gewalzt, warm stranggepreßt oder geschmiedet:	
7315 43	plattiert	kg
7315 44	nicht plattiert	kg
	kalt gewalzt:	
7315 45	plattiert	kg
7315 46	nicht plattiert	kg
	kalt gezogen oder anders kalt hergestellt:	
7315 47	plattiert	kg
7315 48	nicht plattiert	kg
	Bandstahl:	
7315 51	nur warm gewalzt, auch entzundert (dekapiert)	kg
	nur kalt gewalzt, auch entzundert (dekapiert):	
	in Rollen, zur Herstellung von Weißband:	
7315 55	mit einer Stärke von weniger als 0,50 mm und einer Breite	
	von mehr als 457 mm	kg
7315 56	mit anderen Abmessungen	kg
7315 59	anderer	kg
	nur plattiert:	
7315 61	warm gewalzt	kg
7315 62	kalt gewalzt	kg
	überzogen:	
7315 63	warm gewalzt	kg
7315 64	kalt gewalzt	kg
	mit anderer Oberflächenbearbeitung:	
7315 65	warm gewalzt	kg
7315 66	kalt gewalzt	kg
	anders bearbeitet (z. B. perforiert, abgeschrägt, gebördelt):	
7315 68	warm gewalzt	kg
7315 69	kalt gewalzt	kg
	Bleche:	
	Elektrobleche aus legiertem Stahl oder aus Qualitätskohlenstoff-	
	stahl, mit einem Wattverlust je kg:	
7315 70	von 1,03 Watt oder weniger	kg
7315 71	von mehr als 1,03 bis 3,6 Watt	kg

Bei den Erzeugnissen der Nummern 7315 01 bis 7315 99 sind je nach ihrer chemischen Zusammensetzung hinter den sechsstelligen Nummern die auf dem beigefügten roten Blatt angegebenen Kennziffern anzufügen.

Abschnitt XV. Unedle Metalle und Waren daraus

Nummer	Warenbenennung	Maßstab
andere Bleche:		
nur warm gewalzt, nicht entzündert (dekapiert), mit einer Stärke:		
7315 73	von 3 mm oder mehr	kg
7315 74	von weniger als 3 mm	kg
nur warm gewalzt und entzündert (dekapiert), mit einer Stärke:		
7315 76	von 3 mm oder mehr	kg
7315 77	von weniger als 3 mm	kg
nur kalt gewalzt, auch entzündert (dekapiert), mit einer Stärke:		
7315 78	von 3 mm oder mehr	kg
7315 79	von weniger als 3 mm	kg
7315 81	nur plattiert	kg
oberflächenbearbeitet (z. B. poliert, überzogen):		
7315 83	warm gewalzt	kg
7315 84	kalt gewalzt	kg
anders bearbeitet:		
nur anders als quadratisch oder rechteckig zugeschnitten:		
7315 85	warm gewalzt	kg
7315 86	kalt gewalzt	kg
perforiert, gebogen, tiefgezogen, ziseliert, graviert, guillochiert oder anders bearbeitet, mit Ausnahme der durch Walzen verformten Bleche (7315 73 bis 7315 84):		
7315 87	warm gewalzt	kg
7315 90	kalt gewalzt	kg
Draht, auch überzogen, ausgenommen isolierte Drähte für die Elektrotechnik (Kap. 85) und Walzdraht (7315 21 bis 7315 22):		
7315 91	plattiert	kg
7315 93	oberflächenveredelt (z. B. poliert, verzinkt, verzinnt)	kg
nicht oberflächenveredelt:		
7315 95	Autogenschweißdraht	kg
7315 96	nackte Schweißelektroden (gefüllt oder umhüllt: 8316 50 und 8316 70)	kg
7315 97	Schweißelektrodenkerndraht	kg
7315 99	anderer (z. B. weißblank, rötlichblank, blank- oder schwarz- geglüht, gekälkt)	kg

Bei den Erzeugnissen der Nummern 7315 01 bis 7315 99 sind je nach ihrer chemischen Zusammensetzung hinter den sechsstelligen Nummern die auf dem beigefügten roten Blatt angegebenen Kennziffern anzufügen.

Abschnitt XV. Unedle Metalle und Waren daraus

Nummer	Warenbenennung	Maßstab
Oberbaustoffe, aus Eisen oder Stahl: Schienen, Leitschienen, Weichen- zungen, Herzstücke, Kreuzungen, Weichen, Zungenverbindungsstangen, Zahnstangen; Bahnschwellen, Laschen, Unterlagsplatten, Klemmplatten, Spurplatten und Spurstangen für die Verlegung und Befestigung von Schienen:		
Schienen, mit einem Gewicht:		
von 20 kg oder mehr je lfd. Meter:		
7316 11	neu	kg
7316 12	gebraucht	kg
von weniger als 20 kg je lfd. Meter:		
7316 15	neu	kg
7316 16	gebraucht	kg
7316 18	Leitschienen	kg
Bahnschwellen, mit einem Gewicht je lfd. Meter:		
7316 21	von 15 kg oder mehr	kg
7316 25	von weniger als 15 kg	kg
Laschen:		
7316 31	gewalzt	kg
7316 35	andere	kg
Unterlagsplatten:		
7316 41	gewalzt	kg
7316 45	andere	kg
7316 61	Zahnstangen	kg
Weichen und Kreuzungen:		
aus Kopfschienen:		
7316 63	für Eisenbahnen	kg
7316 65	für Feld- und Industriebahnen	kg
7316 67	aus Rillenschienen	kg
7316 69	Weichteile (z. B. Herzstücke, Zungen, Zungenverbindungsstangen) ..	kg
7316 91	Spurstangen	kg
7316 93	Klemmplatten	kg
7316 99	andere Oberbaustoffe	kg

Die Nummern 7317 00 bis 7322 99 bleiben bis zur vollständigen Umstellung des Kapitels 73 auf das Internationale Zolltarifschema (gekürztes Brüsseler Zolltarifschema von 1950) frei.

Abschnitt XV. Unedle Metalle und Waren daraus

Nummer	Warenbenennung	Maßstab
Rohre aus Gußeisen:		
7323 10	Druckrohre	kg
7323 50	Abflußrohre	kg
7323 90	andere gußeiserne Rohre	kg
Gerade Rohre von gleichmäßiger Stärke, aus Schmiedeeisen oder Stahl, roh, anderweit weder genannt noch inbegriffen:		
aus legiertem Stahl oder aus Qualitätskohlenstoffstahl:		
nahtlos:		
7324 01	gepreßt, warm gewalzt oder warm gezogen, mit Ausnahme der Kugellagerrohre	kg
7324 05	Kugellagerrohre	kg
7324 12	kalt gezogen (Präzisionsstahlrohre)	kg
geschweißt:		
7324 13	preßgeschweißt (feuergeschweißt, wassergasüberlapptgeschweißt oder elektrisch widerstandsgeschweißt)	kg
7324 14	schmelzgeschweißt (autogengeschweißt oder elektrisch lichtbogen-geschweißt)	kg
7324 16	geschweißt und kalt nachgezogen (Präzisionsstahlrohre)	kg
7324 17	mit einfach aneinandergelegten Rändern, nicht geschweißt (Schlitzrohre)	kg
7324 19	andere (z. B. genietet, genagelt, gehakt, gefalzt, gerollt, auch gelötet)	kg
aus anderem nichtlegiertem Stahl:		
nahtlos:		
7324 81	gepreßt, warm gewalzt oder warm gezogen	kg
7324 82	kalt gezogen (Präzisionsstahlrohre)	kg
geschweißt:		
7324 83	preßgeschweißt (feuergeschweißt, wassergasüberlapptgeschweißt oder elektrisch widerstandsgeschweißt)	kg
7324 84	schmelzgeschweißt (autogengeschweißt oder elektrisch lichtbogen-geschweißt)	kg
7324 86	geschweißt und kalt nachgezogen (Präzisionsstahlrohre)	kg
7324 87	mit einfach aneinandergelegten Rändern, nicht geschweißt (Schlitzrohre)	kg
7324 88	genietet, genagelt, gehakt, gefalzt, gerollt, auch gelötet	kg
7324 89	andere (z. B. gebohrt)	kg

Anmerkung.

Rohre sind Hohlkörper, die aus Rundgüssen (Ingots) oder aus vorgewalzten Blöcken bzw. Flachstahl warm gewalzt, warm gezogen, gepreßt, kalt gezogen, geschweißt oder nach einem anderen Verfahren hergestellt werden.



2. Nachtrag Warenverzeichnis für die Außenhandelsstatistik Ausgabe 1954

Der 2. Nachtrag zum Warenverzeichnis umfaßt

1. Änderungen, die am 1. Januar 1956 in Kraft treten. Diese Änderungen wurden erforderlich

- a) durch die 8. Verordnung zur Änderung des Zollltarifs,
- b) durch das 9. und 10. Gesetz zur Änderung des Zollltarifs.

Darüber hinaus wurden einige Warenbenennungen genauer gefaßt.

2. Änderungen, die seit Januar 1954 durchgeführt und nur im Bundesanzeiger und im Bundeszollblatt veröffentlicht wurden. Diese Änderungen sind durch Sternchen gekennzeichnet und in den Nachdrucken des Warenverzeichnisses zum Januar 1955 bzw. Juni 1955 zum Teil bereits enthalten.

Es wird gebeten, die Seiten 281 bis 296 (Kap. 73) durch beigefügten Neudruck zu ersetzen. Die übrigen Änderungen sind handschriftlich oder als Tekturen durchzuführen.

Das Länderverzeichnis für die Außenhandelsstatistik wird zum Januar 1956 neu gefaßt. Neudrucke können bei Bedarf vom Stat. Bundesamt unmittelbar bezogen werden.

Durch diesen Nachtrag wird das Warenverzeichnis für die Außenhandelsstatistik auf den Stand vom 1. Januar 1956 gebracht.

~~59.2914~~ 6

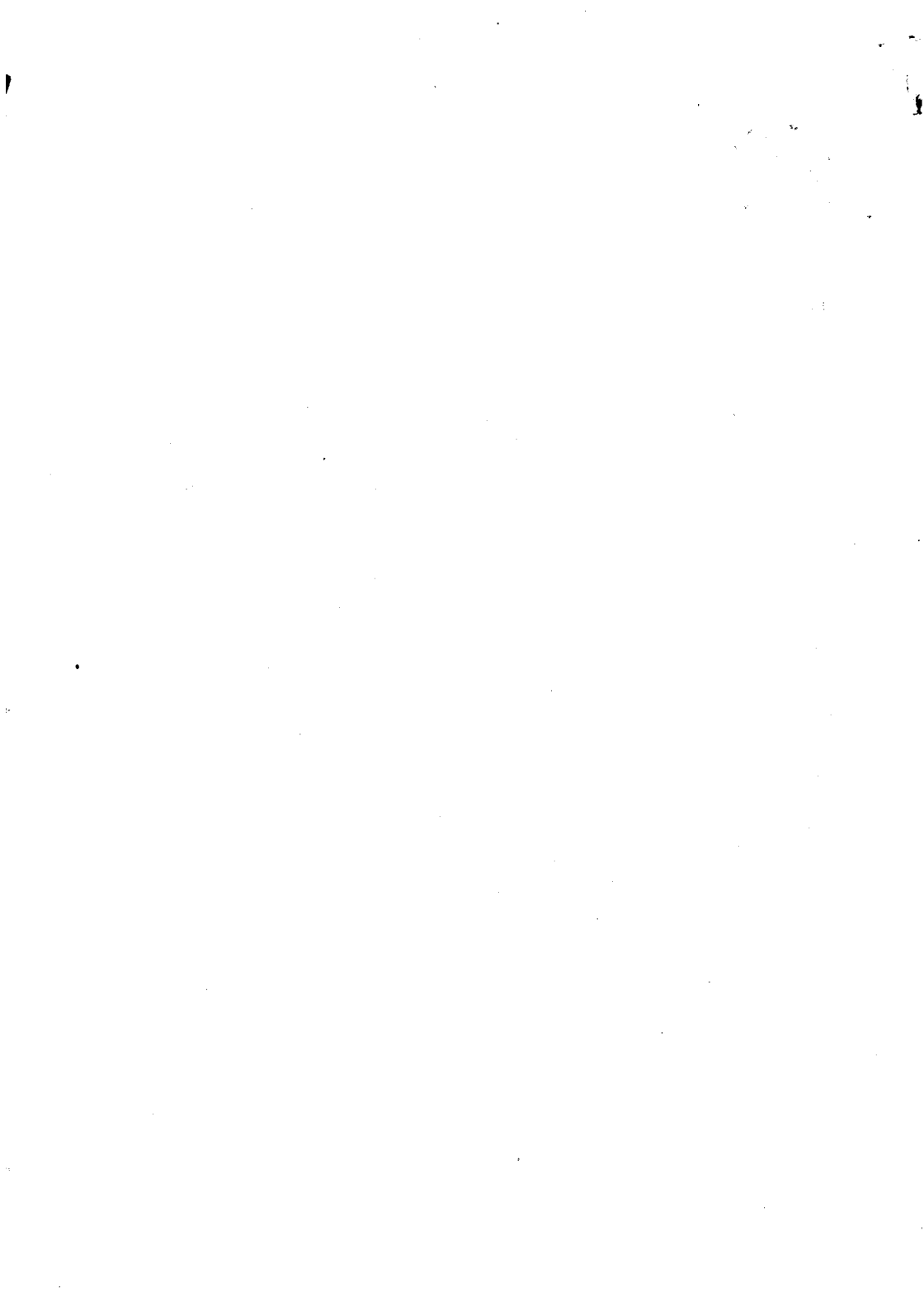

1. a) Die Hauptüberschrift vor der Warennummer 1207 10 erhält folgende Fassung:

Pflanzen, Pflanzenteile, Samen und Früchte, die hauptsächlich zur Herstellung von Riechmitteln, von Arzneiwaren oder von Insektenvertilgungs- oder Schädlingsbekämpfungsmitteln verwendet werden, frisch, auch mit Äthylalkohol getränkt, getrocknet, zerstoßen oder gemahlen:

- b) Die Zwischenüberschrift vor der Warennummer 1207 51 erhält folgende Fassung:

zur Herstellung von Heilmitteln oder von Insektenvertilgungs- oder Schädlingsbekämpfungsmitteln:

- c) Die Anmerkung hinter der Warennummer 1207 59 ist zu streichen.

2. In der Allgemeinen Anmerkung zu Kapitel 13 erhalten die Absätze d) und e) folgende Fassung:

- d) Extrakte aus Kaffee-Ersatz, Kaffee-Extrakte, Tee- und Mate-Extrakte (Kap. 21);
e) Pflanzensäfte und -auszüge, mit Zusatz von Alkohol, die Getränke oder alkoholische Flüssigkeiten darstellen (Kap. 22);

3. Die Anmerkungen hinter der Warennummer 1510 50 erhalten folgende Fassung:

Anmerkungen.

1. Saure Öle dieser Nummer sind tierische und pflanzliche Fettstoffe, deren natürlicher Säuregehalt 50 vH oder mehr, jedoch weniger als 85 vH beträgt.
2. Fettsäuren dieser Nummern sind tierische und pflanzliche Fettsäuren, deren Gehalt an freien Fettsäuren 85 vH oder mehr beträgt.
3. Die Begriffsbestimmungen in den vorstehenden Anmerkungen beziehen sich nur auf die Unterscheidung der Fettsäuren von sauren Ölen. Sie dienen nicht der Abgrenzung von Waren dieser Nummern gegenüber Waren anderer Nummern. Insbesondere bleiben Abfallfette in der Warennummer 1506 92, Oliven- und Palmöl mit einem natürlichen Säuregehalt von 50 vH oder mehr, jedoch weniger als 85 vH in den Warennummern 1507 15 bis 1507 18 bzw. 1507 25 bis 1507 28 und isolierte Fettsäuren im Kapitel 29.

4. a) Die Zwischenüberschrift „roh gehärtet“ vor den Warennummern 1512 11, 1512 21, 1512 51 und 1512 91 erhält jeweils folgende Fassung:

nicht raffiniert:

- b) Im Text der Warennummern 1512 15, 1512 25, 1512 55 und 1512 95 ist jeweils das Wort „gehärtet“ zu streichen.

5. Der Text der Warennummern 1605 53 und 1605 93 erhält jeweils folgende Fassung:

Krabben und Garnelen



6. Hinter den Warennummern 2002 59 und 2006 59 sind die Anmerkungen 2 zu streichen. Die Überschriften „Anmerkungen“ sind in „Anmerkung“ zu ändern. Die bisherigen Ziffernbezeichnungen 1. entfallen.

7. a) Die Zwischenüberschrift vor der Warennummer 2304 51 erhält folgende Fassung:

Ölkuchen, einschließlich Expeller:

b) Der Text der Warennummer 2304 95 erhält folgende Fassung:

2304 95 andere Rückstände aus der Pflanzenölgewinnung (z. B. gemahlene Rückstände) kg

8. In der Hauptüberschrift vor der Warennummer 2512 10 ist die Klammer hinter dem Wort „Tripel“ zu streichen und eine neue Klammer hinter dem Wort „Fossilienmehl“ einzufügen.

9. a) Die Hauptüberschrift vor der Warennummer 2532 11 erhält folgende Fassung:

Mineralische Stoffe, anderweit weder genannt noch inbegriffen, sowie Scherben und Bruch von keramisch hergestellten Erzeugnissen, alle diese auch zerkleinert oder gemahlen:

b) Die Warennummer 2532 80 erhält folgende Fassung:

2532 80 Scherben und Bruch von keramisch hergestellten Erzeugnissen, auch zerkleinert oder gemahlen kg

10. Die Hauptüberschrift vor der Warennummer 2601 10 erhält folgende Fassung:

Metallurgische Erze, auch angereichert; Schwefelkiesabbrände:

11. a) Die Hauptüberschrift vor der Warennummer 2701 10 erhält folgende Fassung:

Steinkohle; Steinkohlenbriketts und ähnliche aus Steinkohle gewonnene feste Brennstoffe:

b) Im Text der Warennummer 2701 50 ist das Wort „Briketts“ durch das Wort „andere“ zu ersetzen.



12. Die Allgemeine Anmerkung zu Kapitel 28 erhält folgende Fassung:

Allgemeine Anmerkungen.

1. Soweit nichts anderes bestimmt ist, umfaßt dieses Kapitel nur Erzeugnisse mit chemisch genau bestimmter Zusammensetzung, technisch oder chemisch rein, sowie ihre wässerigen Lösungen.
2. **Ausgenommen** von diesem Kapitel sind, wenn nichts anderes bestimmt ist:
 - a) mineralische Stoffe des Abschnitts V;
 - b) Erzeugnisse, die zur anorganischen und zur organischen Chemie gehören (Kap. 29);
 - c) Düngemittel des Kapitels 31 (z. B. Kaliumchlorid und Ammoniumsulfat);
 - d) künstliche Kristalle aus Halogensalzen von Alkalimetallen, Erdalkalimetallen oder Magnesiumoxyd, nicht optisch bearbeitet, im Stückgewicht von 2,5 g oder mehr (Kap. 38);
 - e) Edelmetalle des Abschnitts XIV sowie die in der Metallurgie gebräuchlichen Metalle des Abschnitts XV, einschließlich der chemisch reinen Metalle dieser Art;
 - f) Waren, die unter Verwendung von Erzeugnissen dieses Kapitels hergestellt sind (z. B. Schwefelfäden, Phosphorschnitten; Waren aus Magnesit oder aus Tonerde usw.).

13. Die Allgemeinen Anmerkungen zu Kapitel 29 erhalten folgende Fassung:

Allgemeine Anmerkungen.

1. Soweit nichts anderes bestimmt ist, umfaßt dieses Kapitel nur Erzeugnisse mit chemisch genau bestimmter Zusammensetzung, technisch oder chemisch rein, sowie ihre wässerigen Lösungen und ihre Gemische mit Isomeren des gleichen Stoffes.
2. **Ausgenommen** von diesem Kapitel sind:
 - a) Gemenge und Gemische, die industrielle Fertigerzeugnisse darstellen (z. B. Riechstoffgemische, Verdünnungsmittel für Lacke; fertige Sprengstoffe [z. B. Trinitrotoluol mit einem Phlegmatisierungsmittel]);
 - b) Erzeugnisse, die wegen ihrer Beschaffenheit oder wegen ihrer Aufmachung unter andere Kapitel fallen (z. B. Farbstoffe, Kunststoffe, Arzneiwaren, Netz-, Reinigungs- und Emulgiermittel, Seifen und Sikkative);
 - c) die aromatischen Kohlenwasserstoffe Benzol, Toluol, Xylol und seine Isomeren (Kap. 27);
 - d) Äthylalkohol (Kap. 22);
 - e) Saccharose, chemisch oder technisch rein, und andere Zuckerarten, technisch rein (Kap. 17).
3. Im Warenverzeichnis nicht genannte Ester sind nach folgenden Regeln zu behandeln, wobei die spätere Regel jeweils den Vorrang hat:
 - a) Ester werden wie ihre Säurekomponente behandelt;
 - b) die Ester des Schwefelwasserstoffes fallen unter die Nrn. 2951 01 bis 2951 09;
 - c) die Ester der Halogenwasserstoffsäuren fallen unter die Nrn. 2902 11 bis 2902 90;
 - d) Ester von heterocyclischen Verbindungen des Unterabschnitts XI bleiben in diesem Unterabschnitt; ist die Säurekomponente eine Verbindung dieses Unterabschnitts, so bleibt die Alkoholkomponente bei der Zuweisung zu einer Nummer außer Betracht;
 - e) die Ester der Aminoalkohole und Aminophenole fallen unter die Nrn. 2937 11 bis 2937 99;
 - f) wenn Ester Provitamine, Vitamine, Hormone, Alkaloide oder Antibiotika darstellen, werden sie als solche behandelt (z. B. Testosteronpropionat Nr. 2957 90).
4. Die **Salze** der organischen Basen werden bei den entsprechenden Basen eingereicht.

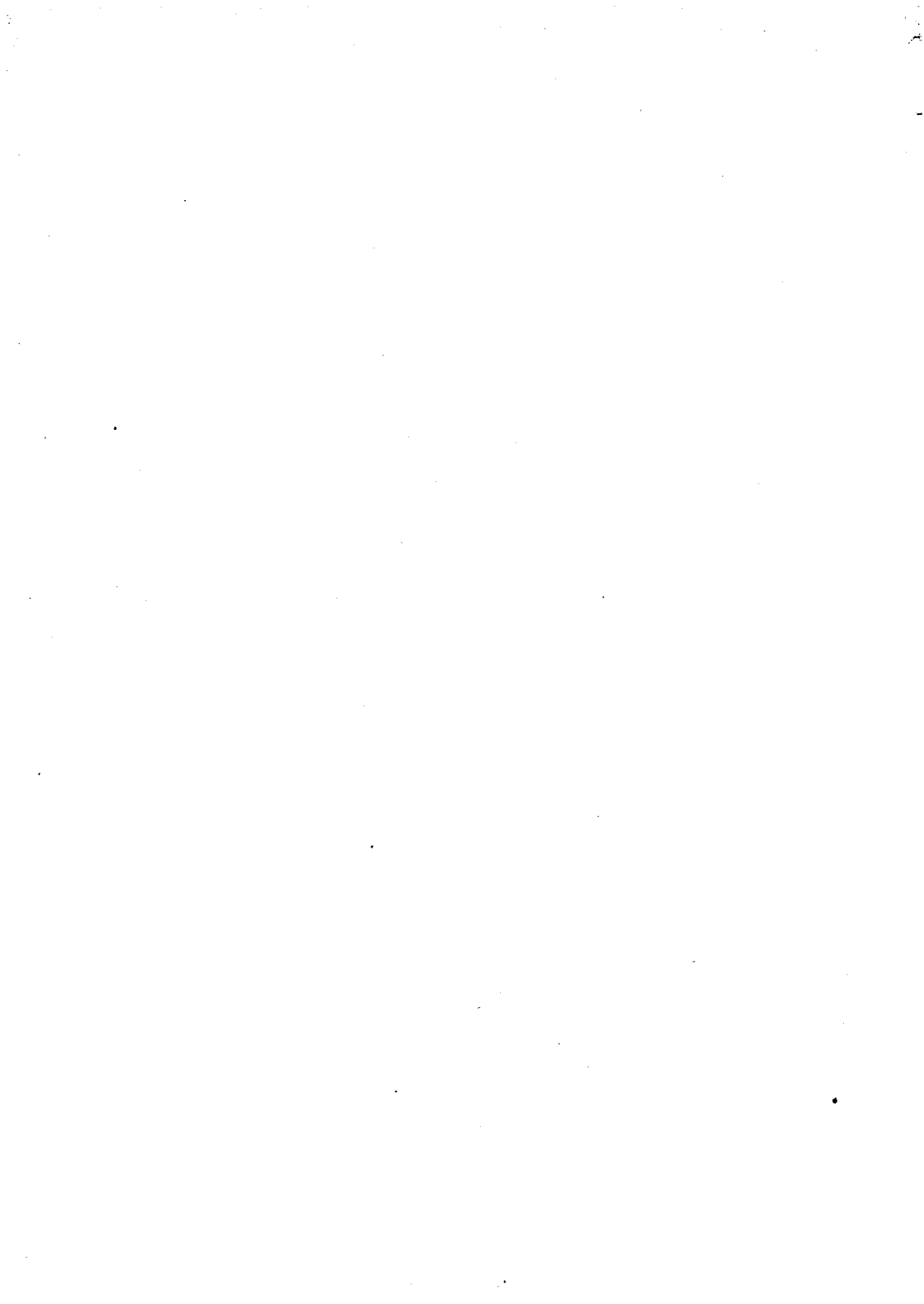

14. Die Warennummer 3002 00 erhält folgende Fassung:

3002 00 **Immunisierende Sera (vorbeugende oder heilende); Impfstoffe, Mikrobenkulturen und ähnliche nach mikrobiologischem Verfahren gewonnenen Erzeugnisse** kg

15. Im Text der Warennummer 3005 30 sind die Worte „, zubereitetes Prothesenmaterial auf der Grundlage von Kunststoffen“ zu streichen.

16. Die Hauptüberschrift vor der Warennummer 3211 01 erhält folgende Fassung:

Schmelzglasuren, einschließlich der Emails und der Glasurfritten, flüssige Glanzmittel und ähnliche Zubereitungen für die keramische, Emaillier- oder Glasindustrie; Engoben:

17. Im Text der Warennummer 3216 00 sind hinter dem Wort „Kitte“ die Worte „und Spachtelmassen“ einzufügen.

18. Die Warennummer 3406 00 erhält folgende Fassung:

3406 00 **Zubereitetes Wachs, nicht emulgiert und ohne Lösungsmittel** kg

19. In der Hauptüberschrift vor der Warennummer 3407 10 sind hinter den Worten „oder dergleichen“ die Worte „, sowie zubereitete Schleifpulver einzufügen.

20. Im Text der Warennummer 3814 00 ist hinter dem Wort „Aktivierte“ das Wort „natürliche“ einzufügen.

21. Die Hauptüberschrift vor der Warennummer 3826 11 erhält folgende Fassung:

Chemische Erzeugnisse und Zubereitungen der chemischen Industrie oder verwandter Industrien (einschließlich der Mischungen von Naturprodukten), anderweit weder genannt noch inbegriffen; Rückstände der chemischen Industrie oder verwandter Industrien, anderweit weder genannt noch inbegriffen:

22. Die Warennummer 3826 99 erhält folgende Fassung:

3826 99 **andere** kg

23. Die Zwischenüberschrift vor der Warennummer 3907 91 erhält folgende Fassung:

aus anderen Kunststoffen, auch in Verbindung mit anderen Stoffen:



24. Im Text der Warennummer 4006 50 sind die Worte „zum gewerblichen Gebrauch“ zu streichen.

25. Die Anmerkung hinter der Warennummer 4302 99 erhält folgende Fassung:

Anmerkung.

Als Platten, Säcke, Vierecke, Kreuze und dergleichen werden zusammengenähte Pelzfelle in der Form von Quadraten, Rechtecken, Kreuzen oder Trapezen angesehen; ausgenommen sind Verbindungen von Pelzfellen, die ohne weiteres oder nach einfachem Zuschneiden verwendet werden können, sowie Pelzfelle oder Teile von Pelzfellen, die zu Kleidungsstücken, Bekleidungszubehör oder Teilen davon zusammengenäht sind.

26. Im Text der Allgemeinen Anmerkung 5 zu Kapitel 58 ist in der zweiten Zeile hinter den Worten „Verzierungen aus“ das Wort „anderen“ zu streichen.

27. Die Hauptüberschrift vor der Warennummer 5812 20 erhält folgende Fassung:

Andere Stickereien, auch auf Filz, als Meterware oder in Einzelstücken, mit Grund:

28. Die Anmerkung hinter der Warennummer 6007 99 erhält folgende Fassung:

Anmerkung.

Wirkwaren, die nur mit einem gummielastischen Band oder einem Rand aus einem oder mehreren gummielastischen Fäden versehen sind, gelten nicht als gummielastische Wirkwaren.

29. a) Im Kapitel 68 ist die Bezeichnung „Allgemeine Anmerkungen“ in „Allgemeine Anmerkung“ zu ändern.

b) Die bisherige Ziffernbezeichnung „1.“ entfällt.

c) Im Absatz e) ist „ , zugerichtet“ zu streichen.

d) Die Allgemeine Anmerkung 2 ist zu streichen.

30. In der Hauptüberschrift vor der Warennummer 6816 10 und im Text der Warennummer 6816 99 ist jeweils das Wort „ähnlichen“ durch das Wort „anderen“ zu ersetzen.

31. Die Allgemeine Anmerkung 4 zu Kapitel 69 ist zu streichen.

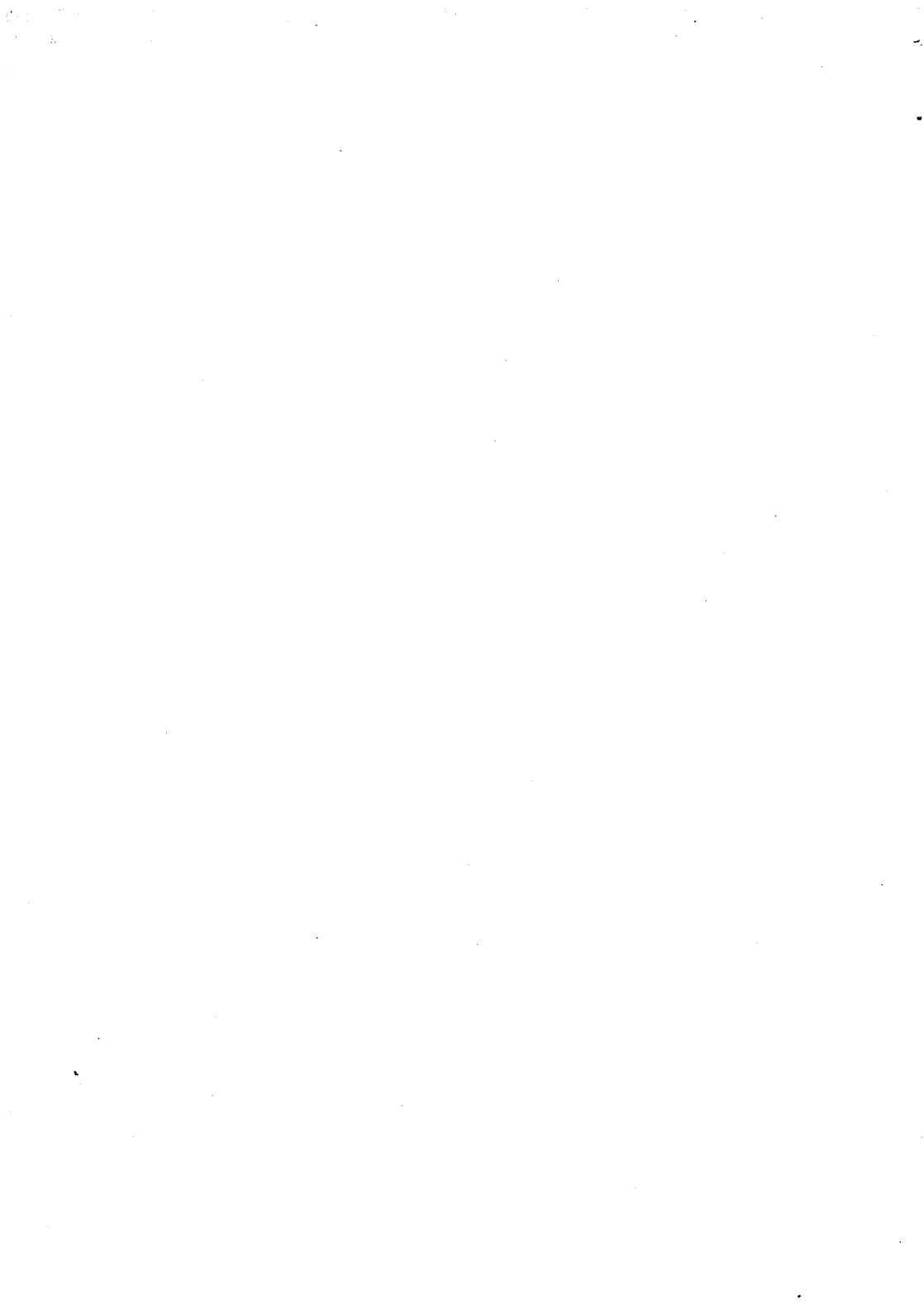

32. a) Die Allgemeine Anmerkung 2 zu Kapitel 70 erhält folgende Fassung:

2. **Bleikristallglas** ist alles Glas mit einem Gehalt an Blei von mindestens 18 vH des Gewichts, ausgedrückt in Bleioxyd (PbO).

b) Die Allgemeine Anmerkung 4 zu Kapitel 70 ist zu streichen.

33. Die Hauptüberschrift vor der Warennummer 7002 11 erhält folgende Fassung:

Glasstaub, Glasfritte (ausgenommen Glasurfritte) in Brocken oder in Pulverform; Überfangglas in Brocken, Stäben, Röhren oder in Pulverform:

34. In der Hauptüberschrift vor der Warennummer 7003 10 sind hinter dem Wort „Röhren“ die Worte „ , nicht bearbeitet“ einzufügen.

35. Auf Grund der Neufassung der Allgemeinen Anmerkung 2 zu Kapitel 70 sind folgende Warennummern zu ändern:

7013 21 in 7013 22

7013 25 in 7013 26

7013 41 in 7013 42

7013 45 in 7013 46

7013 61 in 7013 62

7013 65 in 7013 66

7013 91 in 7013 92

7013 95 in 7013 96

36. a) In der Überschrift zu Abschnitt XIV

b) in der Überschrift zu Kapitel 71

c) in der Anmerkung hinter der Warennummer 7116 90

sind hinter dem Wort „Edelsteine“ die Worte „ , Schmucksteine (Halbedelsteine)“ einzufügen.

d) In der Hauptüberschrift vor der Warennummer 7115 10 sind hinter dem Wort „Edelsteinen“ die Worte „ , Schmucksteinen (Halbedelsteinen)“ einzufügen.

37. Die Allgemeinen Anmerkungen 5 und 6 zu Kapitel 71 erhalten folgende Fassung:

5. **Legierungen** (außer Amalgamen) aus **Edelmetallen** mit **unedlen** Metallen, die Silber oder Gold in Mengen von je **weniger** als 2 vH des Gewichts oder die Platin oder Platinmetalle oder beides zusammen in Mengen von **weniger** als 2 vH des Gewichts enthalten, werden als Legierungen von unedlen Metallen behandelt. Andere Legierungen, die Edelmetalle enthalten, bleiben in diesem Kapitel und werden wie folgt behandelt:

- a) Legierungen, die 2 vH oder mehr Platin enthalten, als Platinlegierungen;
 - b) Legierungen, die weniger als 2 vH Platin, aber 2 vH oder mehr Platin und Platinmetalle zusammen enthalten, als Platinlegierungen, wenn der Gehalt an Platin gleich oder größer ist als der Gehalt an Platinmetallen, sonst als Platinmetallelegierungen;
 - c) Legierungen, die kein Platin, aber ein Platinmetall oder mehrere Platinmetalle zusammen in einer Menge von 2 vH oder mehr enthalten, als Platinmetallelegierungen;
 - d) Legierungen, die 2 vH oder mehr Gold, aber kein Platin und keine Platinmetalle oder Platin oder Platinmetalle oder beides zusammen in Mengen von weniger als 2 vH enthalten, als Goldlegierungen;
 - e) alle anderen in dieses Kapitel fallenden Legierungen, als Silberlegierungen.
6. Der Begriff Edelmetall umfaßt, wenn nichts anderes bestimmt ist, an allen Stellen des Warenverzeichnisses auch die Legierungen, die nach der Allgemeinen Anmerkung 5 als Edelmetallelegierungen zu behandeln sind. Ebenso umfaßt ein namentlich genanntes Edelmetall, wenn nichts anderes bestimmt ist, an allen Stellen des Warenverzeichnisses auch die Legierungen, die nach der Allgemeinen Anmerkung 5 als Legierungen dieses Edelmetalls zu behandeln sind. Jedoch fallen edelmetallplattierte sowie platierte, vergoldete oder versilberte unedle Metalle nicht unter den Begriff der Edelmetalle.

38. a) In der Anmerkung hinter der Warennummer 7105 99

b) in der Anmerkung hinter der Warennummer 7107 99

sind vor dem Wort „Platinmetall“ die Worte „Platin oder“ einzufügen.

39. Die Anmerkung 2 hinter der Warennummer 7112 07 erhält folgende Fassung:

2. Juwelierwaren sind Schmuckwaren aus Edelmetallen oder Edelmetallplattierungen in Verbindung mit echten oder nachgeahmten Perlen, Edelsteinen, Schmucksteinen (Halbedelsteinen), nachgeahmten Edelsteinen, nachgeahmten Schmucksteinen (Halbedelsteinen) oder synthetischen Steinen oder in Verbindung mit Schildpatt, Perlmutter, Elfenbein, Bernstein oder Preßbernstein, Jett oder Korallen.

40. Die Warennummer 7601 91 erhält folgende Fassung:

7601 91 Späne und Staub aller Art kg

41. Die Warennummer 8216 00 erhält folgende Fassung:

8216 00 **Zusammenstellungen von Werkzeugen verschiedener Art, auch auf Karten, Tafeln, in Werkzeugtaschen, Werkzeugkästen oder Werkzeugschränken, mit Ausnahme der Laubsägegarnituren und der Kinderwerkzeuggarnituren** kg

Anmerkung.

Unter dieser Warennummer können auch Sortimentslieferungen von Werkzeugen verschiedener Art, nicht in besonderer Aufmachung, angemeldet werden, sofern für Werkzeuge einer bestimmten Art die Wertgrenze von DM 1 000 nicht überschritten wird. Als Sortiment gilt jede Sendung, die sich aus mehr als 5 verschiedenen Arten von Werkzeugen zusammensetzt.



42. In der Allgemeinen Anmerkung 7 zu Abschnitt XVI ist in der ersten Zeile das Wort „wie“ durch das Wort „als“ zu ersetzen.
43. In der Hauptüberschrift vor der Warennummer 8433 10 sind die Worte „für Druckereien“ durch die Worte „für den Druck“ zu ersetzen.
44. In der Zwischenüberschrift vor der Warennummer 8434 51 sind die Worte „druckfertig zugerichtete“ zu streichen.
45. a) Der Text der Warennummer 8441 50 erhält folgende Fassung:

8441 50 für gewerbliche Zwecke (z. B. Waschmaschinen für Hotels,
 Wäschereien und Krankenhäuser) kg

- b) Der Text der Warennummer 8441 95 erhält folgende Fassung:

8441 95 für Maschinen und Apparate der Nr. 8441 50 kg

46. a) In der Hauptüberschrift vor der Warennummer 8456 12
- b) im Text der Warennummer 8456 30
- c) im Text der Warennummer 8458 10

sind die Worte „Schreib- und Buchungsmaschinen“ durch das Wort „Schreibbuchungsmaschinen“ zu ersetzen.



* 1) Änderung zum 1. 1. 1954:

Im Text der Warennummer 0101 60 ist „1,40 m“ durch „147,3 cm“ zu ersetzen.

* 2) Änderung zum 22. 1. 1955:

Die Anmerkung hinter der Warennummer 1006 95 ist zu streichen.

* 3) Änderung zum 1. 4. 1955:

Die Hauptüberschrift, die Zwischenüberschriften und die Warennummern 1101 11 bis 1101 90 erhalten folgende Fassung:

Mehl aus Getreide:

1101 19	Mehl aus Weizen, Spelz oder Mengkorn	kg
1101 29	Roggenmehl	kg
1101 39	Gerstenmehl	kg
1101 49	Hafermehl	kg
1101 59	Maismehl	kg
1101 69	Reismehl	kg
1101 90	anderes Mehl	kg

* 4) Änderung zum 1. 4. 1955:

Die Überschrift und die Warennummern 1103 01 und 1103 09 erhalten folgende Fassung:

1103 09	Mehl aus Hülsenfrüchten der Nrn. 0705 12 bis 0705 90	kg
---------	------------------------------------------------------------	----

* 5) Änderung zum 1. 4. 1955:

Die Warennummern 1201 91 und 1201 96 sind mit der dazugehörenden Zwischenüberschrift zu streichen.



* 6) Änderung zum 1. 4. 1955:

Im Text der Warennummer 1204 19 ist zu streichen:

„, einschließlich der trockenen Rübenpülpe mit einem Zuckergehalt von mehr als 3 vH des Gewichts“.

* 7) Änderung zum 1. 8. 1955:

Die Warennummern 1501 11 bis 1501 22 mit den dazugehörenden Zwischenüberschriften erhalten folgende Fassung:

	Schweineschmalz:	
1501 01	für Ernährungszwecke	kg
1501 02	für technische Zwecke	kg

* 8) Änderung zum 1. 4. 1955:

Die Anmerkung hinter den Warennummern 2302 99 und 2303 59 ist zu streichen.

* 9) Änderung zum 1. 4. 1955:

Die Anmerkungen hinter der Warennummer 2304 95 erhalten folgende Fassung:

Anmerkung:

Bodensatz (Öldraß) fällt unter die Nr. 1517 20.

* 10) Änderung zum 1. 4. 1955:

Die Allgemeine Anmerkung 3 zu Kapitel 48 erhält folgende Fassung:

3. **Kraftpapier und Kraftpappe** sind Papier und Pappe, die aus nicht gebleichtem, im Sulfat- oder Natronverfahren gewonnenem Holz Zellstoff bestehen und naturfarbig oder in der Masse braun oder braungelb gefärbt sind. Enthält das Papier oder die Pappe außer dem bezeichneten Zellstoff andere Faserstoffe in Mengen von insgesamt weniger als 10 vH des Fasergehalts, so bleiben diese ohne Einfluß auf die statistische Behandlung.

* 11) Änderung zum 14. 7. 1955:

Die Warennummer 8402 91 erhält folgende Fassung:

8402 91	Economiser-Sektionen, -Kästen und -Sammelrohre	kg
---------	------------------------------------------------------	----



Kapitel 73

Eisen und Stahl

Allgemeine Anmerkungen.

1. Es gelten folgende Begriffsbestimmungen:

a) **Roheisen** (Nrn. 7301 07 bis 7301 90):

Roheisen ist Eisen, das gewichtsmäßig 1,9 vH oder mehr Kohlenstoff enthält und außerdem eines oder mehrere der folgenden Legierungselemente mit den angegebenen Gewichtsanteilen enthalten kann:

- weniger als 15 vH Phosphor,
- 8 vH oder weniger Silizium,
- 6 vH oder weniger Mangan,
- 30 vH oder weniger Chrom,
- 40 vH oder weniger Wolfram,
- 10 vH oder weniger andere

Legierungselemente (z. B. Nickel, Kupfer, Aluminium, Titan, Vanadin, Molybdän) insgesamt. Eisenlegierungen, die gewichtsmäßig 1,9 vH oder mehr Kohlenstoff enthalten und die charakteristischen Merkmale von Stahl aufweisen (sogen. nicht verformbarer Stahl), sind je nach ihrer Beschaffenheit als Stahl zu behandeln.

b) **I. Spiegeleisen** (Nr. 7301 90):

Spiegeleisen ist Roheisen, das gewichtsmäßig mehr als 6 vH, aber nicht mehr als 30 vH Mangan enthält und im übrigen der Begriffsbestimmung der Anmerkung 1 a entspricht.

II. Hämatitroheisen (Nr. 7301 13):

Hämatitroheisen ist Roheisen, das gewichtsmäßig bis zu 0,50 vH Phosphor sowie Silizium und Mangan bis zu den in der Anmerkung 1 a angegebenen Höchstmengen enthalten kann.

III. Phosphorhaltiges Roheisen (einschließlich Ferrophosphor) (Nr. 7301 15):

Phosphorhaltiges Roheisen (einschließlich Ferrophosphor) ist Roheisen, das gewichtsmäßig mehr als 0,50 vH und weniger als 15 vH Phosphor sowie Silizium und Mangan bis zu den in der Anmerkung 1 a angegebenen Höchstmengen enthalten kann.

Hämatitroheisen und phosphorhaltiges Roheisen können außerdem gewichtsmäßig eines oder mehrere der folgenden Legierungselemente bis zu den angegebenen Höchstmengen enthalten:

- 0,30 vH Nickel,
- 0,20 vH Chrom,
- 0,30 vH Kupfer,
- 0,10 vH von jedem anderen Legierungselement (z. B. Aluminium, Titan, Vanadin, Molybdän, Wolfram).

Phosphorhaltiges Roheisen (einschließlich Ferrophosphor) mit einem Gehalt an Phosphor von gewichtsmäßig 15 vH oder mehr fällt unter die Nr. 2892 10 (Phosphide).

c) **Ferrolegerungen** (Nrn. 7302 11 bis 7302 99):

Ferrolegerungen sind rohe Gußwaren, die sich praktisch weder zum Walzen noch zum Schmieden eignen, als Zusätze bei der Eisen- und Stahlherstellung verwendet werden, und die gewichtsmäßig eines oder mehrere der folgenden Legierungselemente mit den angegebenen Anteilen enthalten:

- mehr als 8 vH Silizium,
- mehr als 30 vH Mangan,
- mehr als 30 vH Chrom,
- mehr als 40 vH Wolfram,
- mehr als insgesamt 10 vH andere Legierungselemente (z. B. Aluminium, Titan, Vanadin, Molybdän, Niob, jedoch ausgenommen Kupfer).

Der Gesamtanteil der Nichteisenlegierungselemente darf jedoch bei Ferrosiliziumlegierungen nicht mehr als 96 vH, bei Ferromanganlegierungen ohne Silizium nicht mehr als 92 vH, bei den anderen Ferrolegerungen nicht mehr als 90 vH betragen.

d) **Legierter Stahl** (Nrn. 7315 01 bis 7315 99):

Legierter Stahl ist Stahl, der gewichtsmäßig eines oder mehrere der folgenden Legierungselemente mit den angegebenen Anteilen enthält:

- mehr als 2 vH Mangan und Silizium insgesamt,
- 2 vH oder mehr Mangan,

Abschnitt XV. Unedle Metalle und Waren daraus

Nummer	Warenbenennung	Maßstab
--------	----------------	---------

2 vH oder mehr Silizium,
 0,50 vH oder mehr Nickel,
 0,50 vH oder mehr Chrom,
 0,10 vH oder mehr Molybdän,
 0,10 vH oder mehr Vanadin,
 0,30 vH oder mehr Wolfram,
 0,30 vH oder mehr Kobalt,
 0,30 vH oder mehr Aluminium,
 0,40 vH oder mehr Kupfer,
 0,10 vH oder mehr Blei,
 0,12 vH oder mehr Phosphor,
 0,10 vH oder mehr Schwefel,
 0,20 vH oder mehr Phosphor und Schwefel insgesamt,
 0,10 vH oder mehr von jedem anderen Legierungselement.

Hierunter fallen:

legierter Stahl, allgemein „Baustahl“ genannt, der gewichtsmäßig weniger als 0,60 vH Kohlenstoff enthält und dessen Gesamtgehalt an Legierungselementen außerdem bei Vorhandensein von mindestens zwei Legierungselementen gewichtsmäßig insgesamt 8 vH und bei Vorhandensein von nur einem Legierungselement gewichtsmäßig 5 vH nicht übersteigt,

legierter Sonderstahl (anderer als legierter Stahl, der allgemein „Baustahl“ genannt wird), dessen Gehalt an Legierungselementen bei Vorhandensein von mindestens zwei Legierungselementen gewichtsmäßig geringer als 40 vH und bei Vorhandensein von nur einem Legierungselement gewichtsmäßig geringer als 20 vH ist, und

anderer legierter Stahl mit den im ersten Absatz zur Anmerkung 1 d genannten Merkmalen, der jedoch den Begriffsbestimmungen für legierten „Baustahl“ und legierten Sonderstahl nicht entspricht.

Bei der Bestimmung des Gehaltes an Legierungselementen der beiden erstgenannten Sorten von legiertem Stahl gelten Schwefel, Phosphor, Silizium und Mangan nicht als Legierungselemente, sofern ihr Anteil gewichtsmäßig geringer ist als der im ersten Absatz der Anmerkung 1 d angegebene.

- e) **Qualitätskohlenstoffstahl** (Nrn. 7315 01 bis 7315 99):
 Qualitätskohlenstoffstahl ist Stahl, der gewichtsmäßig 0,6 vH oder mehr Kohlenstoff und weniger als je 0,04 vH Schwefel oder Phosphor bzw. weniger als 0,07 vH Schwefel und Phosphor zusammen enthält.
- f) **Rohluppen und Rohschienen** (Nr. 7306 10):
 Rohluppen und Rohschienen sind Waren, die zum Walzen, Schmieden oder Umschmelzen bestimmt sind und entweder mit dem Fallhammer aus Puddelluppen hergestellt und dadurch von Schlacken befreit sind oder aus Paketen aus zerkleinertem Eisen oder Stahl oder aus Puddel-eisen durch Walzen unter hoher Temperatur zusammengeschweißt sind.
- g) **Rohblöcke** (Ingots) (Nrn. 7306 51 bis 7306 59):
 Rohblöcke (Ingots) sind durch Schmelzen gewonnene, in Formen gegossene Waren, die zum Walzen oder Schmieden bestimmt sind.
- h) **Vorblöcke (Blooms) und Knüppel** (Nrn. 7307 20 bis 7307 39):
 Vorblöcke (Blooms) und Knüppel haben rechteckigen oder quadratischen Querschnitt; ihre Querschnittsfläche ist größer als 1 225 qmm und ihre Stärke beträgt mehr als $\frac{1}{4}$ der Breite.
- i) **Brammen und Platinen** (Nrn. 7307 60 bis 7307 79):
 Brammen und Platinen haben rechteckigen Querschnitt; ihre Stärke beträgt mindestens 6 mm, ihre Breite mindestens 150 mm und ihre Stärke nicht mehr als $\frac{1}{4}$ der Breite.
- k) **Sturze für Bleche, in Rollen** (Nrn. 7308 11 bis 7308 19):
 Sturze für Bleche, in Rollen, sind warm gewalzt; sie haben rechteckigen Querschnitt, eine Mindeststärke von 1,5 mm, eine Breite von mehr als 500 mm und ein Gewicht je Rolle von 500 kg oder mehr.
- l) **Breitflachstahl** (Nrn. 7309 11 bis 7309 19):
 Breitflachstahl ist eine Ware mit rechteckigem Querschnitt, in einer Richtung auf der Kaliberstraße oder auf der Universalstraße warm gewalzt, mit einer Stärke von mehr als 5 bis 100 mm und einer Breite von mehr als 150 bis 1 200 mm.

Abschnitt XV. Unedle Metalle und Waren daraus

Nummer	Warenbenennung	Maßstab
--------	----------------	---------

- m) **Bandeisen und Bandstahl** (Nrn. 7312 10 bis 7312 98):
Bandeisen und Bandstahl sind gewalzte Waren in geraden Bändern, Rollen oder Falzbunden, mit beschnittenen oder unbeschnittenen Kanten, rechteckigem Querschnitt, einer Breite von höchstens 500 mm und einer Stärke, die höchstens 6 mm, jedoch nicht mehr als $\frac{1}{10}$ der Breite beträgt.
- n) **Bleche aus Eisen oder Stahl** (Nrn. 7313 02 bis 7313 99):
Bleche sind gewalzte Waren, höchstens 125 mm stark und, bei quadratischer oder rechteckiger Form, mehr als 500 mm breit (ausgenommen Sturze für Bleche, in Rollen, wie sie in der vorstehenden Anmerkung 1 k beschrieben sind).
Elektrobleche der Nrn. 7313 02 bis 7313 03 sind Bleche mit Ummagnetisierungsverlusten je Kilogramm von:
2,1 Watt oder weniger bei Blechen mit einer Stärke von nicht mehr als 0,2 mm,
3,6 Watt oder weniger bei Blechen mit einer Stärke von mehr als 0,2 mm, jedoch weniger als 0,6 mm,
6 Watt oder weniger bei Blechen mit einer Stärke von 0,6 mm, jedoch nicht mehr als 1,5 mm,
ermittelt nach dem Epstein-Verfahren, mit einem Strom von 50 Perioden und einer Induktion von 10 000 Gauß.
Schiffsbleche der Nrn. 7313 08 bis 7313 09 sind Bleche, die nur warm gewalzt sind, eine Stärke von 3 mm oder mehr und eine Zugfestigkeit von 41 bis 56 kg je qmm besitzen und den Abnahmebescheinigungen eines der nachstehenden Klassifikationsbüros entsprechen.
Klassifikationsbüros für Schiffsbleche sind:
Germanischer Lloyd, Britischer Lloyd, Büro Veritas, Norske Veritas, Registro Italiano, British Standard Specification, A.S.T.M. Standards, American Bureau of Shipping.
Zu den Blechen aus Eisen oder Stahl gehören insbesondere auch anders als quadratisch oder rechteckig zugeschnittene, gelochte, gewellte, gerillte, geriffelte, polierte oder überzogene Bleche, wenn sie durch diese Bearbeitungen nicht den Charakter von Waren erhalten haben, die an anderer Stelle des Warenverzeichnisses erfaßt sind.
- o) **Draht aus Eisen oder Stahl** (Nrn. 7314 11 bis 7314 57):
Draht ist eine kaltgezogene massive Ware von beliebiger Form des Querschnitts, dessen größte Abmessung nicht mehr als 13 mm beträgt; die Waren der Nrn. 7334 00 und 7335 11 bis 7335 50 können jedoch auch aus Walzdraht mit den gleichen Abmessungen hergestellt sein.
- p) **Stabeisen und Stabstahl** (Nrn. 7310 11 bis 7310 86):
Stabeisen und Stabstahl sind massive Waren, deren Querschnitt ein Kreis, Kreisabschnitt, Oval, eine Ellipse, ein gleichschenkliges Dreieck, Quadrat, Rechteck, Sechseck, Achteck oder ein regelmäßiges Trapez ist, und die den Begriffsbestimmungen in den vorstehenden Anmerkungen h bis o nicht voll entsprechen.
- q) **Hohlbohrerstäbe** (Nr. 7310 30):
Hohlbohrerstäbe sind Hohlstäbe aus Stahl, zur Herstellung von Bohrern und Bohrstangen für Bergwerke geeignet, von beliebiger Form des Querschnitts, dessen größte äußere Abmessung mehr als 15 mm, jedoch nicht mehr als 50 mm und mindestens das Dreifache der größten inneren Abmessung beträgt.
Hohlstäbe aus Stahl, die dieser Begriffsbestimmung nicht entsprechen, fallen nach ihrer Beschaffenheit unter die Nrn. 7324 01 bis 7324 81 oder 7325 21 bis 7325 71.
- r) **Profile aus Eisen oder Stahl** (Nrn. 7311 10 bis 7311 95):
Profile aus Eisen oder Stahl sind massive Waren, die nicht unter die Nrn. 7316 01 bis 7316 99 fallen, den in den vorstehenden Anmerkungen h bis o gegebenen Begriffsbestimmungen nicht voll entsprechen und einen anderen als den in der Anmerkung 1 p angegebenen Querschnitt haben.
2. **Unter die Nrn. 7306 10 bis 7314 57 fallen keine Waren aus legiertem Stahl oder aus Qualitätskohlenstoffstahl (Nrn. 7315 01 bis 7315 99).**
3. **Eisen- oder Stahlwaren der Nrn. 7306 10 bis 7315 99, die mit Eisen oder Stahl anderer Art plattiert sind, werden wie Waren der Eisen- oder Stahlart behandelt, die gewichtsmäßig vorherrscht.**

Abschnitt XV. Unedle Metalle und Waren daraus

Nummer	Warenbenennung	Maßstab
--------	----------------	---------

4. Zu den Waren der Nrn. 7350 11 bis 7350 99 gehören nicht solche Waren, die nach ihren charakteristischen Merkmalen den Waren der Nrn. 7301 07 bis 7315 99 entsprechen. Diese Waren sind derjenigen der Nrn. 7301 07 bis 7315 99 zuzuweisen, deren Waren sie nach ihrer Beschaffenheit am nächsten stehen.
5. Elektrolytisch gewonnenes Eisen ist je nach seiner Form und seinen Abmessungen den entsprechenden Nrn. der durch andere Verfahren hergestellten Waren zuzuweisen.
6. **Entfallmaterial** aus der Walzstahlerzeugung und **Nutzeisen** werden in der **Einfuhr** nach ihrer Beschaffenheit behandelt. In der **Ausfuhr** fallen Entfallmaterial und Nutzeisen unter die Nrn. 7351 00 und 7352 00.

Entfallmaterial aus der Walzstahlerzeugung ist Eisen- und Stahlmaterial in nicht mehr für den normalen Fertigungsprozeß verwendbarem Zustand, z. B. Restknüppel, Unterlängen, Stück- und Wildmaßbleche sowie Ausschußmaterial jeder Art.

Als **Nutzeisen** gelten Eisen- und Stahlwaren des Kapitels 73 — mit Ausnahme von Halbzeug, der Schmiedestücke und der in diesem Kapitel besonders genannten gebrauchten Waren — jeder Art und Ausführung ohne Rücksicht auf den Bearbeitungszustand (auch wenn sie ganz oder teilweise zu Konstruktionsteilen verbunden sind), die gebraucht oder infolge von Witterungseinflüssen oder langer Lagerung oder aus anderen Gründen nicht mehr neuwertig sind oder aus Abbrüchen oder Abwrackobjekten anfallen und als Ersatz für Neueisen verwendet werden können.

Nutzeisensorten:

- (1) Eisenbahnoberbaustoffe, wie Eisenschwellen, Laschen, Unterlagsplatten, Rippenplatten, Hakenplatten, Radlenker und dergleichen, ausgenommen Schienen.
- (2) Formstahl (Formeisen), Breitflanschträger, Spundwandisen.
- (3) Stabstahl (Stabeisen), einschließlich Wellen, auch geschmiedet.
- (4) Stahl- und Eisenbleche, Breitflachstahl (Universaleisen) und Bandstahl (Bandeisen).
- (5) Stahl- und Eisendraht.
- (6) Rohre, Rohrformstücke, Fittings und Flanschen aus Guß oder Stahl.
- (7) Sonstiges Nutzeisen.

Roheisen (einschließlich Spiegeleisen) in Barren, Masseln, Flossen oder dergleichen, auch in formlosen Stücken:

7301 07	Holzkohlenroheisen	kg
7301 11	Stahlroheisen	kg
7301 13	Hämatitroheisen	kg
7301 15	phosphorhaltiges Roheisen (z. B. Gießereiroheisen), einschließlich Ferrophosphor, mit einem Gehalt an Phosphor von gewichtsmäßig weniger als 15 vH	kg
anderes Roheisen (ausgenommen Spiegeleisen):		
7301 28	mit einem Gehalt an Vanadin von gewichtsmäßig 0,5 bis 1 vH und an Titan von gewichtsmäßig 0,3 bis 1 vH	kg
7301 29	anderes	kg
7301 90	Spiegeleisen	kg

Anmerkung.

Phosphorhaltiges Roheisen (einschließlich Ferrophosphor) mit einem Gehalt an Phosphor von gewichtsmäßig 15 vH oder mehr fällt unter die Nr. 2892 10.

Abschnitt XV. Uedle Metalle und Waren daraus

Nummer	Warenbenennung	Maßstab
Ferrolegerungen:		
Ferromangan:		
7302 11	mit einem Kohlenstoffgehalt von gewichtsmäßig mehr als 2 vH (hochgekohltes Ferromangan)	kg
7302 19	anderes	kg
7302 21	Ferroaluminium	kg
7302 25	Ferrosiliziumaluminium	kg
7302 28	Ferrosiliziummanganaluminium	kg
Ferrosilizium:		
7302 31	mit einem Siliziumgehalt von gewichtsmäßig 15 vH oder weniger ..	kg
7302 39	anderes	kg
7302 40	Ferrosiliziummangan	kg
7302 51	Ferrochrom	kg
7302 55	Ferrosiliziumchrom	kg
7302 61	Ferrotitan	kg
7302 65	Ferrosiliziumtitan	kg
7302 71	Ferrowolfram	kg
7302 75	Ferrosiliziumwolfram	kg
7302 81	Ferromolybdän	kg
7302 83	Ferrovanadin	kg
7302 91	Ferrotantal	kg
7302 93	Ferрониobium (Ferrocolombium)	kg
7302 99	Ferrobör, Ferroulan und andere Ferrolegerungen und Ferro- siliziumlegierungen, anderweit weder genannt noch inbegriffen	kg
Schrott und Bearbeitungsabfälle, von Eisen oder Stahl:		
7303 01	nicht sortiert oder klassiert	kg
sortiert oder klassiert:		
aus Gußeisen:		
7303 11	Brandguß	kg
7303 19	Gußbruch	kg
7303 91	anderer Schrott und andere Bearbeitungsabfälle	kg
7303 95	aus verzinnem Stahl	kg
7303 99	aus anderem Stahl	kg
Eisen und Stahl, gekörnt, auch zerkleinert oder nach Korngröße sortiert:		
nach Korngröße sortiert:		
7304 11	aus Gußeisen oder aus schmiedbarem Guß	kg
7304 19	anderes	kg
7304 90	nicht sortiert	kg
Eisenpulver und Stahlpulver; Eisenschwamm und Stahlschwamm:		
Eisenpulver und Stahlpulver:		
7305 11	grob	kg
7305 19	anderes	kg
7305 50	Eisenschwamm und Stahlschwamm	kg

Abschnitt XV. Uedle Metalle und Waren daraus

Nummer	Warenbenennung	Maßstab
	Rohluppen, Rohschienen und Rohblöcke (Ingots), aus Eisen oder Stahl; formlose Stücke aus Eisen oder Stahl, anderweit weder genannt noch inbegriffen:	
7306 10	Rohluppen und Rohschienen	kg
	Rohblöcke (Ingots), einschließlich Rohbrammen und Tiegelstahl in Blöcken:	
7306 51	plattiert	kg
7306 59	nicht plattiert	kg
7306 90	Stücke in unregelmäßigen Formen	kg
	Vorblöcke (Blooms), Knüppel, Brammen und Platinen; Eisen und Stahl, nur vorgeschmiedet oder gehämmert (Schmiedehalbzeug):	
	Vorblöcke (Blooms):	
7307 20	geschmiedet	kg
	gewalzt:	
7307 21	plattiert	kg
7307 29	nicht plattiert	kg
	Knüppel:	
7307 30	geschmiedet	kg
	gewalzt:	
7307 31	plattiert	kg
7307 39	nicht plattiert	kg
	Brammen:	
7307 60	geschmiedet	kg
	gewalzt:	
7307 61	plattiert	kg
7307 69	nicht plattiert	kg
	Platinen:	
7307 70	geschmiedet	kg
	gewalzt:	
7307 71	plattiert	kg
7307 79	nicht plattiert	kg
7307 90	Schmiedehalbzeug	kg
	Sturze für Bleche, aus Eisen oder Stahl, in Rollen:	
7308 11	plattiert	kg
	nicht plattiert, mit einer Breite:	
7308 18	von weniger als 1,5 m	kg
7308 19	von 1,5 m oder mehr	kg
	Breitflachstahl:	
7309 11	plattiert	kg
7309 19	nicht plattiert	kg

Enthalten die Waren der Nrn. 7306 10 bis 7314 57 gewichtsmäßig weniger als je 0,04 vH Schwefel oder Phosphor bzw. weniger als 0,07 vH Schwefel und Phosphor zusammen, so ist hinter der sechsstelligen Nummer eine 1 anzufügen.

Gültig ab 1. Januar 1956

Abschnitt XV. Unedle Metalle und Waren daraus

Nummer	Warenbenennung	Maßstab
Stabeisen und Stabstahl, warm gewalzt, warm stranggepreßt oder geschmiedet (einschließlich Walzdraht); Stabeisen und Stabstahl, kalt hergestellt oder kalt fertiggestellt; Hohlbohrerstäbe zur Herstellung von Bohrern und Bohrstangen für Bergwerke geeignet:		
nur warm gewalzt oder nur warm stranggepreßt:		
Walzdraht:		
7310 11	profiliertes Walzdraht	kg
7310 19	anderer Walzdraht	kg
7310 20	Stabstahl, massiv	kg
7310 30	Hohlbohrerstäbe	kg
7310 50	nur geschmiedet	kg
7310 60	nur kalt hergestellt oder kalt fertiggestellt	kg
nur plattiert:		
7310 71	warm gewalzt oder warm stranggepreßt	kg
7310 75	geschmiedet	kg
7310 76	kalt hergestellt oder kalt fertiggestellt	kg
oberflächenbearbeitet (z. B. poliert, überzogen):		
7310 81	warm gewalzt oder warm stranggepreßt	kg
7310 85	geschmiedet	kg
7310 86	kalt hergestellt oder kalt fertiggestellt	kg

Profile aus Eisen oder Stahl, warm gewalzt, warm stranggepreßt, geschmiedet, kalt hergestellt oder kalt fertiggestellt; Spundwandisen aus Eisen oder Stahl, auch gelocht oder aus zusammengesetzten Teilen hergestellt:

Profile:

nur warm gewalzt oder nur warm stranggepreßt:

U-, I- oder H-Profile, mit einer Höhe ¹⁾:

von weniger als 80 mm:

7311 10	nicht gelocht	kg
7311 11	gelocht	kg

von 80 mm oder mehr:

Breitflanschträger:

7311 12	nicht gelocht	kg
7311 13	gelocht	kg
andere:		
7311 14	nicht gelocht	kg
7311 15	gelocht	kg

1) Bei den U-, I- und H-Profilen ist die Höhe der Abstand zwischen den parallelen Außenflächen der beiden Flanschen.

Enthalten die Waren der Nrn. 7306 10 bis 7314 57 gewichtsmäßig weniger als je 0.04 vH Schwefel oder Phosphor bzw. weniger als 0,07 vH Schwefel und Phosphor zusammen, so ist hinter der sechsstelligen Nummer eine 1 anzufügen.

Abschnitt XV. Unedle Metalle und Waren daraus

Nummer	Warenbenennung	Maßstab
	(noch Profile:)	
	Zoreseisen:	
7311 16	nicht gelocht	kg
7311 17	gelocht	kg
	andere nur warm gewalzte oder nur warm stranggepreßte Profile:	
7311 18	nicht gelocht	kg
7311 19	gelocht	kg
	nur geschmiedet:	
7311 51	nicht gelocht	kg
7311 52	gelocht	kg
	nur kalt gewalzt:	
7311 61	nicht gelocht	kg
7311 62	gelocht	kg
	nur kalt gezogen, nur anders kalt hergestellt oder kalt fertiggestellt:	
7311 63	nicht gelocht	kg
7311 64	gelocht	kg
	nur plattiert:	
	warm gewalzt oder warm stranggepreßt:	
7311 71	nicht gelocht	kg
7311 72	gelocht	kg
	geschmiedet:	
7311 73	nicht gelocht	kg
7311 74	gelocht	kg
	kalt gewalzt:	
7311 75	nicht gelocht	kg
7311 78	gelocht	kg
	kalt gezogen, anders kalt hergestellt oder kalt fertiggestellt:	
7311 79	nicht gelocht	kg
7311 80	gelocht	kg
	oberflächenbearbeitet (z. B. poliert, überzogen):	
	kalt gewalzt, jedoch nicht plattiert:	
7311 83	nicht gelocht	kg
7311 84	gelocht	kg

Enthalten die Waren der Nrn. 7306 10 bis 7314 57 gewichtsmäßig weniger als je 0,04 vH Schwefel oder Phosphor bzw. weniger als 0,07 vH Schwefel und Phosphor zusammen, so ist hinter der sechsstelligen Nummer eine 1 anzufügen.

Abschnitt XV. Uedle Metalle und Waren daraus

Nummer	Warenbenennung	Maßstab
	kalt gezogen, anders kalt hergestellt oder kalt fertiggestellt, jedoch nicht plattiert:	
7311 85	nicht gelocht	kg
7311 86	gelocht	kg
	andere oberflächenbearbeitete Profile:	
7311 88	nicht gelocht	kg
7311 89	gelocht	kg
7311 95	Spundwandstahl	kg
	Bandeisen und Bandstahl, warm oder kalt gewalzt:	
7312 10	nur warm gewalzt, auch entzundert (dekapiert)	kg
	nur kalt gewalzt, auch entzundert (dekapiert):	
	in Rollen, zur Herstellung von Weißband:	
7312 31	mit einer Stärke von weniger als 0,50 mm und einer Breite von mehr als 457 mm	kg
7312 32	mit anderen Abmessungen	kg
7312 39	anderes	kg
	plattiert, überzogen oder mit anderer Oberflächenbearbeitung:	
	versilbert, vergoldet oder plattiniert:	
7312 71	warm gewalzt	kg
7312 72	kalt gewalzt	kg
	emailliert:	
7312 73	warm gewalzt	kg
7312 74	kalt gewalzt	kg
	verzinkt, mit einer Stärke:	
	von 0,50 mm oder mehr:	
7312 75	warm gewalzt	kg
7312 76	kalt gewalzt	kg
	von weniger als 0,50 mm:	
7312 77	warm gewalzt	kg
7312 78	kalt gewalzt (Weißband)	kg
	verzinkt oder verbleit:	
7312 81	warm gewalzt	kg
7312 82	kalt gewalzt	kg
	nur plattiert:	
7312 83	warm gewalzt	kg
7312 84	kalt gewalzt	kg

Enthalten die Waren der Nrn. 7306 10 bis 7314 57 gewichtsmäßig weniger als je 0,04 vH Schwefel oder Phosphor bzw. weniger als 0,07 vH Schwefel und Phosphor zusammen, so ist hinter der sechsstelligen Nummer eine 1 anzufügen.

Abschnitt XV. Unedle Metalle und Waren daraus

Nummer	Warenbenennung	Maßstab
	poliert:	
7312 85	warm gewalzt	kg
7312 86	kalt gewalzt	kg
	mit anderer Oberflächenbearbeitung (z. B. verkupfert, künstlich oxydiert, lackiert, vernickelt, verniert, parkerisiert, bedruckt):	
7312 87	warm gewalzt	kg
7312 88	kalt gewalzt	kg
	anders bearbeitet (z. B. perforiert, abgeschrägt, gebördelt):	
7312 97	warm gewalzt	kg
7312 98	kalt gewalzt	kg
	Bleche aus Eisen oder Stahl, warm oder kalt gewalzt:	
	Elektrobleche, die nicht den Begriffsbestimmungen für legierte Stähle oder für Qualitätskohlenstoffstahl entsprechen:	
7313 02	mit einem Ummagnetisierungsverlust von 0,75 Watt oder weniger je kg, unabhängig von ihrer Stärke	kg
7313 03	andere	kg
	Wellbleche:	
7313 04	verzinkt	kg
7313 05	andere	kg
	Schiffsbleche, mit einer Stärke:	
7313 08	von 4,76 mm oder mehr	kg
7313 09	von 3 mm oder mehr, jedoch weniger als 4,76 mm	kg
	andere Bleche:	
	nur warm gewalzt, nicht entzündert (dekapiert), mit einer Stärke:	
	von 4,76 mm oder mehr und einer Festigkeit je qmm:	
7313 11	von weniger als 56 kg	kg
7313 12	von 56 kg oder mehr	kg
	von 3 mm oder mehr, jedoch weniger als 4,76 mm, und einer Festigkeit je qmm:	
7313 13	von weniger als 56 kg	kg
7313 14	von 56 kg oder mehr	kg
	von 2 mm oder mehr, jedoch weniger als 3 mm, und einer Festigkeit je qmm:	
7313 15	von weniger als 56 kg	kg
7313 16	von 56 kg oder mehr	kg
7313 17	von 0,50 mm oder mehr, jedoch weniger als 2 mm	kg
7313 19	von weniger als 0,50 mm	kg
	nur warm gewalzt und entzündert (dekapiert), mit einer Stärke:	
7313 21	von 4,76 mm oder mehr	kg
7313 23	von 3 mm oder mehr, jedoch weniger als 4,76 mm	kg

Enthalten die Waren der Nrn. 7306 10 bis 7314 57 gewichtsmäßig weniger als je 0,04 vH Schwefel oder Phosphor bzw. weniger als 0,07 vH Schwefel und Phosphor zusammen, so ist hinter der sechsstelligen Nummer eine 1 anzufügen.

Abschnitt XV. Unedle Metalle und Waren daraus

Nummer	Warenbenennung	Maßstab
7313 25	von 2 mm oder mehr, jedoch weniger als 3 mm	kg
7313 27	von 0,50 mm oder mehr, jedoch weniger als 2 mm	kg
7313 29	von weniger als 0,50 mm	kg
	nur kalt gewalzt, auch entzündert (dekapiert), mit einer Stärke:	
7313 33	von 3 mm oder mehr	kg
7313 35	von 2 mm oder mehr, jedoch weniger als 3 mm	kg
7313 37	von 0,50 mm oder mehr, jedoch weniger als 2 mm	kg
7313 39	von weniger als 0,50 mm	kg
7313 70	nur glänzend gemacht, poliert oder hochglanzpoliert	kg
	plattiert, überzogen oder mit anderer Oberflächenbearbeitung:	
7313 71	versilbert, vergoldet oder platiniiert	kg
7313 72	emailliert	kg
	verzinkt, mit einer Stärke:	
7313 73	von 0,50 mm oder mehr	kg
7313 74	von weniger als 0,50 mm (Weißblech)	kg
7313 75	verzinkt, ausgenommen Weißbleche (7313 04)	kg
7313 77	verbleit	kg
7313 78	nur plattiert	kg
7313 79	mit anderer Oberflächenbearbeitung (z. B. verkupfert, lackiert, vernickelt, bedruckt)	kg
	anders bearbeitet:	
	nur anders als quadratisch oder rechteckig zugeschnitten:	
7313 91	versilbert, vergoldet oder platiniiert	kg
7313 92	emailliert	kg
7313 94	andere	kg
7313 99	perforiert, gebogen, tiefgezogen, ziseliert, graviert, guillochiert oder anders bearbeitet, mit Ausnahme der nur durch Walzen verformten Bleche (7313 11 bis 7313 79)	kg
	Draht aus Eisen oder Stahl, auch überzogen, ausgenommen isolierte Drähte für die Elektrotechnik (Kap. 85) und Walzdraht (7310 11 bis 7310 19):	
7314 11	Autogenschweißdraht	kg
7314 13	nackte Schweißelektroden (Seelenelektroden und umhüllte Elektroden: 8316 50 und 8316 70)	kg
7314 15	Schweißelektrodenkerndraht	kg
	anderer Draht:	
	nicht plattiert und nicht oberflächenbearbeitet (z. B. rötlichblank und weißblank, blank- oder schwarzgeglüht, gekälkt), mit einer größten Abmessung im Querschnitt:	
7314 31	von 3,4 mm oder mehr	kg
7314 33	von weniger als 3,4 bis 1,2 mm	kg

Enthalten die Waren der Nrn. 7306 10 bis 7314 57 gewichtsmäßig weniger als je 0,04 vH Schwefel oder Phosphor bzw. weniger als 0,07 vH Schwefel und Phosphor zusammen, so ist hinter der sechsstelligen Nummer eine 1 anzufügen.

Abschnitt XV. Uedle Metalle und Waren daraus

Nummer	Warenbenennung	Maßstab
7314 35	von weniger als 1,2 bis 0,2 mm	kg
7314 37	von weniger als 0,2 mm	kg
7314 41	plattiert	kg
	oberflächenbearbeitet (z. B. poliert, verzinkt, verzinnt, verkupfert), mit einer größten Abmessung im Querschnitt:	
7314 53	von 1,2 mm oder mehr	kg
7314 55	von weniger als 1,2 bis 0,2 mm	kg
7314 57	von weniger als 0,2 mm	kg
	Anmerkung. Draht dieser Nummern ist ein kaltgezogenes Erzeugnis von beliebiger Form des Querschnitts, dessen größte Abmessung nicht mehr als 13 mm beträgt.	
Legierte Stähle und Qualitätskohlenstoffstahl, in den in den Nrn. 7306 10 bis 7314 57 aufgeführten Formen:		
	Rohblöcke (Ingots), Vorblöcke (Blooms), Knüppel, Brammen und Platinen:	
7315 01	geschmiedet	kg
	andere:	
	Rohblöcke (Ingots):	
7315 05	nicht plattiert	kg
7315 06	plattiert	kg
	Vorblöcke (Blooms), Knüppel, Brammen und Platinen:	
7315 07	nicht plattiert	kg
7315 08	plattiert	kg
7315 11	Schmiedehalbzeug	kg
	Sturze für Bleche, in Rollen:	
7315 15	plattiert	kg
7315 16	nicht plattiert	kg
	Breitflachstahl:	
7315 18	plattiert	kg
7315 19	nicht plattiert	kg
	Walzdraht:	
7315 21	profilierter Walzdraht	kg
7315 22	anderer	kg
	Stabstahl, massiv:	
7315 23	nur geschmiedet	kg
7315 24	nur warm gewalzt oder nur warm stranggepreßt	kg
7315 25	nur kalt hergestellt oder kalt fertiggestellt	kg

Bei den Waren der Nummern 7315 01 bis 7315 99 sind je nach ihrer chemischen Zusammensetzung hinter den sechsstelligen Nummern die auf dem beigefügten roten Blatt angegebenen Kennziffern anzufügen.

Zur Beachtung!

Bei den Waren der Nrn. 7315 01 bis 7315 99 sind je nach ihrer chemischen Zusammensetzung hinter den sechsstelligen Nummern folgende Kennziffern anzufügen:

für Qualitätskohlenstoffstähle 10

für legierte „Baustähle“ und legierte Sonderstähle (Begriffsbestimmung siehe Anmerkung 1 d zu Kapitel 73):

a) mit einem Gehalt an Wolfram, Molybdän und/oder Vanadin von gewichtsmäßig insgesamt 7 vH oder mehr (Schnelldrehstahl) 31

b) mit einem Gehalt von gewichtsmäßig weniger als 0,6 vH Kohlenstoff und mehr als 10 vH Chrom, unabhängig von anderen Legierungselementen (nichtrostender Stahl) 33

c) mit einem Gehalt an Kohlenstoff von gewichtsmäßig 0,90 bis 1,15 vH, an Chrom von 0,50 bis 2 vH, auch mit einem Gehalt an Molybdän von gewichtsmäßig 0,50 vH oder weniger (Wälzlagerstahl) 34

d) mit einer anderen, jedoch der Anmerkung 1 d zu Kapitel 73 für legierten „Baustahl“ oder legierten Sonderstahl entsprechenden chemischen Zusammensetzung:

I. mit einem Gehalt von gewichtsmäßig weniger als je 0,04 vH Schwefel oder Phosphor bzw. weniger als 0,07 vH Schwefel und Phosphor zusammen 35

II. mit anderem Schwefel- und Phosphorgehalt 37

für andere legierte Stähle (Begriffsbestimmung siehe Anmerkung 1 d zu Kapitel 73):

a) mit einem Gehalt an Wolfram, Molybdän und/oder Vanadin von gewichtsmäßig insgesamt 7 vH oder mehr (Schnelldrehstahl) 91

b) mit einem Gehalt von gewichtsmäßig weniger als 0,6 vH Kohlenstoff und mehr als 10 vH Chrom, unabhängig von anderen Legierungselementen (nichtrostender Stahl) 93

c) mit einer anderen, jedoch der Anmerkung 1 d zu Kapitel 73 für anderen legierten Stahl entsprechenden chemischen Zusammensetzung:

I. mit einem Gehalt von gewichtsmäßig weniger als je 0,04 vH Schwefel oder Phosphor bzw. weniger als 0,07 vH Schwefel und Phosphor zusammen 95

II. mit anderem Schwefel- und Phosphorgehalt 97

Darüber hinaus sind bei den nachstehend aufgeführten Nummern den angegebenen Merkmalen entsprechend jeweils noch folgende weitere Kennziffern den achtstelligen Nummern anzufügen:

Nr. 7315 83 { für überzogene Bleche 2

Nr. 7315 84 { für Bleche mit anderer Oberflächenbearbeitung (z. B. poliert) .. 3

Nr. 7315 85 { für nur warm gewalzte Bleche, auch entzündert 4

Nr. 7315 86 { für nur kalt gewalzte Bleche, auch entzündert 5

Nr. 7315 86 { für nur plattierte Bleche 6

Nr. 7315 86 { für mit Metallen überzogene Bleche 7

Nr. 7315 86 { für mit anderen Stoffen überzogene Bleche 8

Nr. 7315 86 { für Bleche mit anderer Oberflächenbearbeitung (z. B. poliert) .. 9

Abschnitt XV. Unedle Metalle und Waren daraus

Nummer	Warenbenennung	Maßstab
	anderer Stabstahl (z. B. überzogen oder mit Oberflächenbearbeitung):	
	warm gewalzt, warm stranggepreßt oder geschmiedet:	
7315 26	plattiert	kg
7315 27	nicht plattiert	kg
	kalt hergestellt oder kalt fertiggestellt:	
7315 28	plattiert	kg
7315 29	nicht plattiert	kg
7315 31	Hohlbohrerstäbe	kg
	Profile:	
7315 33	nur geschmiedet	kg
7315 34	nur warm gewalzt oder nur warm stranggepreßt	kg
7315 41	nur kalt gewalzt	kg
7315 42	nur kalt gezogen, nur anders kalt hergestellt oder kalt fertiggestellt	kg
	andere Profile (z. B. überzogen oder mit Oberflächenbearbeitung):	
	warm gewalzt, warm stranggepreßt oder geschmiedet:	
7315 43	plattiert	kg
7315 44	nicht plattiert	kg
	kalt gewalzt:	
7315 45	plattiert	kg
7315 46	nicht plattiert	kg
	kalt gezogen, anders kalt hergestellt oder kalt fertiggestellt:	
7315 47	plattiert	kg
7315 48	nicht plattiert	kg
	Bandstahl:	
7315 51	nur warm gewalzt, auch entzündert (dekapiert)	kg
7315 59	nur kalt gewalzt, auch entzündert (dekapiert)	kg
	nur plattiert:	
7315 61	warm gewalzt	kg
7315 62	kalt gewalzt	kg
	überzogen:	
7315 63	warm gewalzt	kg
7315 64	kalt gewalzt	kg
	mit anderer Oberflächenbearbeitung:	
7315 65	warm gewalzt	kg
7315 66	kalt gewalzt	kg
	anders bearbeitet (z. B. perforiert, abgeschrägt, gebördelt):	
7315 68	warm gewalzt	kg
7315 69	kalt gewalzt	kg

Bei den Waren der Nummern 7315 01 bis 7315 99 sind je nach ihrer chemischen Zusammensetzung hinter den sechsstelligen Nummern die auf dem beigegeführten roten Blatt angegebenen Kennziffern anzufügen.

Abschnitt XV. Unedle Metalle und Waren daraus

Nummer	Warenbenennung	Maßstab
Bleche:		
Elektrobleche aus legiertem Stahl oder aus Qualitätskohlenstoff-		
stahl:		
7315 70	mit einem Ummagnetisierungsverlust von 0,75 Watt oder weniger je kg, unabhängig von ihrer Stärke	kg
7315 71	andere	kg
andere Bleche:		
nur warm gewalzt, nicht entzündert (dekapiert), mit einer Stärke:		
7315 73	von 3 mm oder mehr	kg
7315 74	von weniger als 3 mm	kg
nur warm gewalzt und entzündert (dekapiert), mit einer Stärke:		
7315 76	von 3 mm oder mehr	kg
7315 77	von weniger als 3 mm	kg
nur kalt gewalzt, auch entzündert (dekapiert), mit einer Stärke:		
7315 78	von 3 mm oder mehr	kg
7315 79	von weniger als 3 mm	kg
7315 81	nur plattiert	kg
oberflächenbearbeitet (z. B. poliert, überzogen):		
7315 83	warm gewalzt	kg
7315 84	kalt gewalzt	kg
anders bearbeitet:		
nur anders als quadratisch oder rechteckig zugeschnitten:		
7315 85	warm gewalzt	kg
7315 86	kalt gewalzt	kg
perforiert, gebogen, tiefgezogen, ziseliert, graviert, guillochiert oder anders bearbeitet, mit Ausnahme der durch Walzen verformten Bleche (7315 73 bis 7315 84):		
7315 87	warm gewalzt	kg
7315 90	kalt gewalzt	kg
Draht, auch überzogen, ausgenommen isolierte Drähte für die Elektrotechnik (Kap. 85) und Walzdraht (7315 21 bis 7315 22):		
7315 91	plattiert	kg
7315 93	oberflächenbearbeitet (z. B. poliert, verzinkt, verzinnt)	kg
nicht oberflächenbearbeitet:		
7315 95	Autogenschweißdraht	kg
7315 96	nackte Schweißelektroden (gefüllt oder umhüllt: 8316 50 und 8316 70)	kg

Bei den Waren der Nummern 7315 01 bis 7315 99 sind je nach ihrer chemischen Zusammensetzung hinter den sechsstelligen Nummern die auf dem beigefügten roten Blatt angegebenen Kennziffern anzufügen.

Abschnitt XV. Unedle Metalle und Waren daraus

Nummer	Warenbenennung	Maßstab
7315 97	Schweißelektrodenkerndraht	kg
7315 99	anderer (z. B. weißblank, rötlichblank, blank- oder schwarz- geglüht, gekälkt)	kg
Oberbaustoffe, aus Eisen oder Stahl: Schienen, Leitschienen, Weichen- zungen, Herzstücke, Kreuzungen, Weichen, Zungenverbindungsstangen, Zahnstangen; Bahnschwellen, Laschen, Unterlagsplatten, Klemmplatten, Spurplatten und Spurstangen für die Verlegung und Befestigung von Schienen:		
Schienen:		
7316 01	Stromschienen mit einem Leiter aus NE-Metall	kg
	andere Schienen, mit einem Gewicht: von 18 kg oder mehr je lfd. Meter:	
7316 11	neu	kg
7316 12	gebraucht	kg
	von weniger als 18 kg je lfd. Meter:	
7316 15	neu	kg
7316 16	gebraucht	kg
7316 18	Leitschienen	kg
Bahnschwellen, mit einem Gewicht je lfd. Meter:		
7316 21	von 15 kg oder mehr	kg
7316 25	von weniger als 15 kg	kg
Laschen:		
7316 31	gewalzt	kg
7316 35	andere	kg
Unterlagsplatten:		
7316 41	gewalzt	kg
7316 45	andere	kg
7316 61	Zahnstangen	kg
Weichen und Kreuzungen:		
aus Kopfschienen:		
7316 63	für Eisenbahnen	kg
7316 65	für Feld- und Industriebahnen	kg
7316 67	aus Rillenschienen	kg
7316 69	Weichteile (z. B. Herzstücke, Zungen, Zungenverbindungsstangen) ..	kg
7316 91	Spurstangen	kg
7316 93	Klemmplatten	kg
7316 99	andere Oberbaustoffe	kg

Die Nummern 7317 00 bis 7322 99 bleiben bis zur vollständigen Umstellung des Kapitels 73 auf das Internationale Zolltarifschema (gekürztes Brüsseler Zolltarifschema von 1955) frei.

Abschnitt XV. Uedle Metalle und Waren daraus

Nummer	Warenbenennung	Maßstab
Rohre aus Gußeisen:		
7323 10	Druckrohre	kg
7323 50	Abflußrohre	kg
7323 90	andere gußeiserne Rohre	kg
Gerade Rohre von gleichmäßiger Stärke, aus Schmiedeeisen oder Stahl, roh, anderweit weder genannt noch inbegriffen:		
aus legiertem Stahl oder aus Qualitätskohlenstoffstahl:		
nahtlos:		
7324 01	gepreßt, warm gewalzt oder warm gezogen, mit Ausnahme der Kugellagerrohre	kg
7324 05	Kugellagerrohre	kg
7324 12	kalt gezogen (Präzisionsstahlrohre)	kg
geschweißt:		
7324 13	preßgeschweißt (feuergeschweißt, wassergasüberlapptgeschweißt oder elektrisch widerstandsgeschweißt)	kg
7324 14	schmelzgeschweißt (autogengeschweißt oder elektrisch lichtbogen-geschweißt)	kg
7324 16	geschweißt und kalt nachgezogen (Präzisionsstahlrohre)	kg
7324 17	mit einfach aneinandergelegten Rändern, nicht geschweißt (Schlitzrohre)	kg
7324 19	andere (z. B. genietet, genagelt, gehakt, gefalzt, gerollt, auch gelötet)	kg
aus anderem, nichtlegiertem Stahl:		
nahtlos:		
7324 81	gepreßt, warm gewalzt oder warm gezogen	kg
7324 82	kalt gezogen (Präzisionsstahlrohre)	kg
geschweißt:		
7324 83	preßgeschweißt (feuergeschweißt, wassergasüberlapptgeschweißt oder elektrisch widerstandsgeschweißt)	kg
7324 84	schmelzgeschweißt (autogengeschweißt oder elektrisch lichtbogen-geschweißt)	kg
7324 86	geschweißt und kalt nachgezogen (Präzisionsstahlrohre)	kg
7324 87	mit einfach aneinandergelegten Rändern, nicht geschweißt (Schlitzrohre)	kg
7324 88	genietet, genagelt, gehakt, gefalzt, gerollt, auch gelötet	kg
7324 89	andere (z. B. gebohrt)	kg

Anmerkung.

Rohre sind Hohlkörper, die aus Rundgüssen (Ingots) oder aus vorgewalzten Blöcken bzw. Flachstahl warm gewalzt, warm gezogen, gepreßt, kalt gezogen, geschweißt oder nach einem anderen Verfahren hergestellt werden.

3. Nachtrag zum Warenverzeichnis für die Außenhandelsstatistik Ausgabe 1954

Der 3. Nachtrag zum Warenverzeichnis tritt am 1. Januar 1957 in Kraft und umfaßt:

- a) Änderungen zur Angleichung des Warenverzeichnisses an den Zolltarif,
- b) Änderungen von Maßstäben,
- c) Änderungen, die nicht bis zur Umstellung des Warenverzeichnisses auf das Brüsseler Zolltarifschema (voraussichtlich zum Januar 1958) zurückgestellt werden konnten.

Die Änderungen sind handschriftlich oder als Tekturen durchzuführen. Das rote Blatt zwischen den Seiten 292 und 293 ist durch beigefügten Neudruck zu ersetzen.

Von einer Änderung des alphabetischen Stichwörterverzeichnisses wird aus technischen Gründen vorläufig abgesehen.

Durch diesen Nachtrag wird das Warenverzeichnis für die Außenhandelsstatistik unter Berücksichtigung der inzwischen erfolgten Änderungen des Zolltarifs auf den Stand vom 1. Januar 1957 gebracht.

~~zu 55. 24. 11.~~



1. Dem Maßstab der Warennummer 0601 11 ist anzufügen:

u. 1 000 St

2. Die Warennummern 2302 11 und 2302 19, einschließlich Zwischenüberschrift, sind durch folgende Fassung zu ersetzen:

2302 11	Reisfuttermehl	kg
2302 19	Kleie	kg

3. Die Warennummer 2710 29 ist durch folgende Fassung zu ersetzen:

2710 28	Turbinenkraftstoff	kg
2710 29	andere Leichtöle (z. B. Petroläther, Spezialbenzin)	kg

4. Die Anmerkungen hinter der Warennummer 2710 90 sind wie folgt zu ändern:

Das Wort „Anmerkungen.“ ist zu ersetzen durch „Anmerkung.“;

bei der Anmerkung 1 ist „1.“ zu streichen;

die Anmerkung 2 (Begriffsbestimmungen) ist zu streichen.

5. Die Warennummern 2803 10 und 2803 50, einschließlich der Überschrift, sind durch folgende Fassung zu ersetzen:

2803 10	Edelgase (Helium, Neon, Argon, Krypton, Xenon)	g u. l
---------	------------------------------------------------------	--------

6. Die Warennummern 2905 11 und 2905 15, einschließlich der Zwischenüberschrift „Methylalkohol (Methanol):“, sind durch folgende Fassung zu ersetzen:

2905 15	Methylalkohol (Methanol), gereinigt	kg
---------	-------------------------------------------	----

7. Die Warennummern 2920 11 und 2920 15, einschließlich der Zwischenüberschrift „Aceton:“, sind durch folgende Fassung zu ersetzen:

2920 15	Aceton, gereinigt	kg
---------	-------------------------	----

8. Im Text der Warennummer 3810 90 ist „2905 11“ zu ändern in „3826 99“.

9. Hinter der Warennummer 3826 60 ist folgende neue Warennummer aufzunehmen:

3826 65	Edelgasgemische	g u l
---------	-----------------------	-------

10. Die Warennummer 3902 34 ist durch folgende Fassung zu ersetzen:

	mit Weichmacherzusatz:	
3902 34	nicht abgepaßt	kg
3902 35	abgepaßt	kg



11. Hinter der Warennummer 3903 11 ist folgende neue Warennummer aufzunehmen:

3903 13 nahtlose Kunstdärme kg

12. Die Warennummern 3907 41 und 3907 49, einschließlich der Zwischenüberschrift „aus regenerierter Zellulose:“, sind durch folgende Fassung zu ersetzen:

3907 49 aus regenerierter Zellulose kg

13. Die Warennummer 3907 91 mit Text und Maßstab ist zu streichen.

14. In der Anmerkung hinter der Warennummer 4007 50 sind die Worte „Streifen der“ zu streichen.

15. Dem Maßstab der Warennummer 4404 51 ist anzufügen:

u. fm

16. Hinter der Warennummer 4404 85 ist folgende Anmerkung anzufügen:

Anmerkung.

Nadelholzderb- und Reisstangen (Reiserholzstangen) sind entwipfelte oder unentwipfelte Langnutzhölzer, deren Durchmesser (mit Rinde) ein Meter oberhalb des stärksten Endes höchstens 14 cm beträgt. Die Länge ist nicht begrenzt.

17. Im Maßstab der Warennummern 4423 10 und 4423 90 ist „qm“ zu ändern in „cbm“.

18. Die Warennummern 4701 31 und 4701 35, einschließlich Zwischenüberschriften, sind durch folgende Fassung zu ersetzen:

chemisch bereitet (Holzzellstoff):

Sulfatzellstoff, auch Natronzellstoff:

Papierzellstoff:

4701 31	ungebleicht (Kraftzellstoff)	kg u. kg atro.
4701 34	angebleicht	kg u. kg atro.
4701 36	gebleicht	kg u. kg atro.
4701 40	Chemiefaser- und Edlellzellstoff	kg u. kg atro.

19. Die Warennummern 4801 51 bis 4801 53, einschließlich Zwischenüberschriften, sind durch folgende Fassung zu ersetzen:

Druckpapier:

4801 48	Zeitungsdruckpapier	kg
4801 49	anderes Druckpapier, ausgenommen Wertzeichen- und Banknotenpapier (4801 82) und Bibeldruckpapier (4801 84)	kg



20. Die Anmerkung 3 hinter der Warennummer 4801 99 ist zu streichen.
21. Vor der Warennummer 4803 10 ist folgende neue Warennummer aufzunehmen:
- 4803 05 Kabelkrepppapier, bituminiert kg
22. Die Warennummer 4808 63 mit Text und Maßstab ist zu streichen.
23. Im Text der Warennummern 4811 29 und 4811 39 ist das Wort „furniert“ zu streichen.
24. Dem Maßstab der Warennummern 4811 21 bis 4811 39 ist anzufügen:

u. cbm

25. Die Warennummern 4814 11 bis 4814 55 sind durch folgende Fassung zu ersetzen:

4814 10 ohne Linoleumschicht kg
 4814 50 mit Linoleumschicht kg

26. Am Schluß der Seite 199 ist folgender Hinweis aufzunehmen:

Für Reyon der Warennummern 5201 30 bis 5201 90 ist das Herstellungsverfahren (z. B. Acetat, Viskose, Kupfer) anzugeben. Bei Garnen von mehr als 600 Denier ist außerdem die genaue Denier-Zahl zu vermerken.

27. Die Warennummer 5301 50 ist durch folgende Fassung zu ersetzen:

Zellwolle:
 5301 53 nach dem Acetatverfahren hergestellt kg
 5301 59 andere kg

28. Im Maßstab der Warennummer 5502 11 ist „u. Ballen“ zu streichen.

29. In der Anmerkung hinter der Warennummer 5917 50 ist „4814 11 bis 4814 55“ zu ändern in „4814 10 bis 4814 50“.

30. Dem Maßstab der Warennummer 6007 91 ist anzufügen:

u. St



31. Die Warennummer 6201 09 ist durch folgende Fassung zu ersetzen:

6201 05	aus synthetischen oder künstlichen Spinnstoffen	kg
6201 08	aus Baumwolle oder anderen Spinnstoffen	kg

32. Vor der Warennummer 6401 31 ist folgende Zwischenüberschrift aufzunehmen:

andere Schuhe mit einem Oberteil aus Leder oder Kunstleder:

33. Die Warennummern 6907 01 bis 6907 09 sind durch folgende Fassung zu ersetzen:

6907 10	mit einer Dicke von 2 cm oder weniger	kg u. St
6907 50	andere	kg u. St

34. Die Warennummern 6908 01 bis 6908 09 sind durch folgende Fassung zu ersetzen:

6908 10	mit einer Dicke von 1,5 cm oder weniger	kg u. St
6908 50	andere	kg u. St

35. In der Anmerkung 2 hinter der Warennummer 7010 90 ist „7013 95“ zu ändern in „7013 96“.

36. Die Warennummer 7016 60 mit Text und Maßstab ist zu streichen.

37. Die Warennummern 7105 91 und 7107 91 mit Text und Maßstab sind zu streichen.

38. Das Kapitel 72 erhält folgende Fassung:

Kapitel 72

Münzen

Allgemeine Anmerkung.
Ausgenommen von diesem Kapitel sind Münzen als Sammlungsstücke
(Kap. 99).

Münzen:

7201 01	aus Silber	g
7201 02	aus Gold	g
7201 09	andere	g

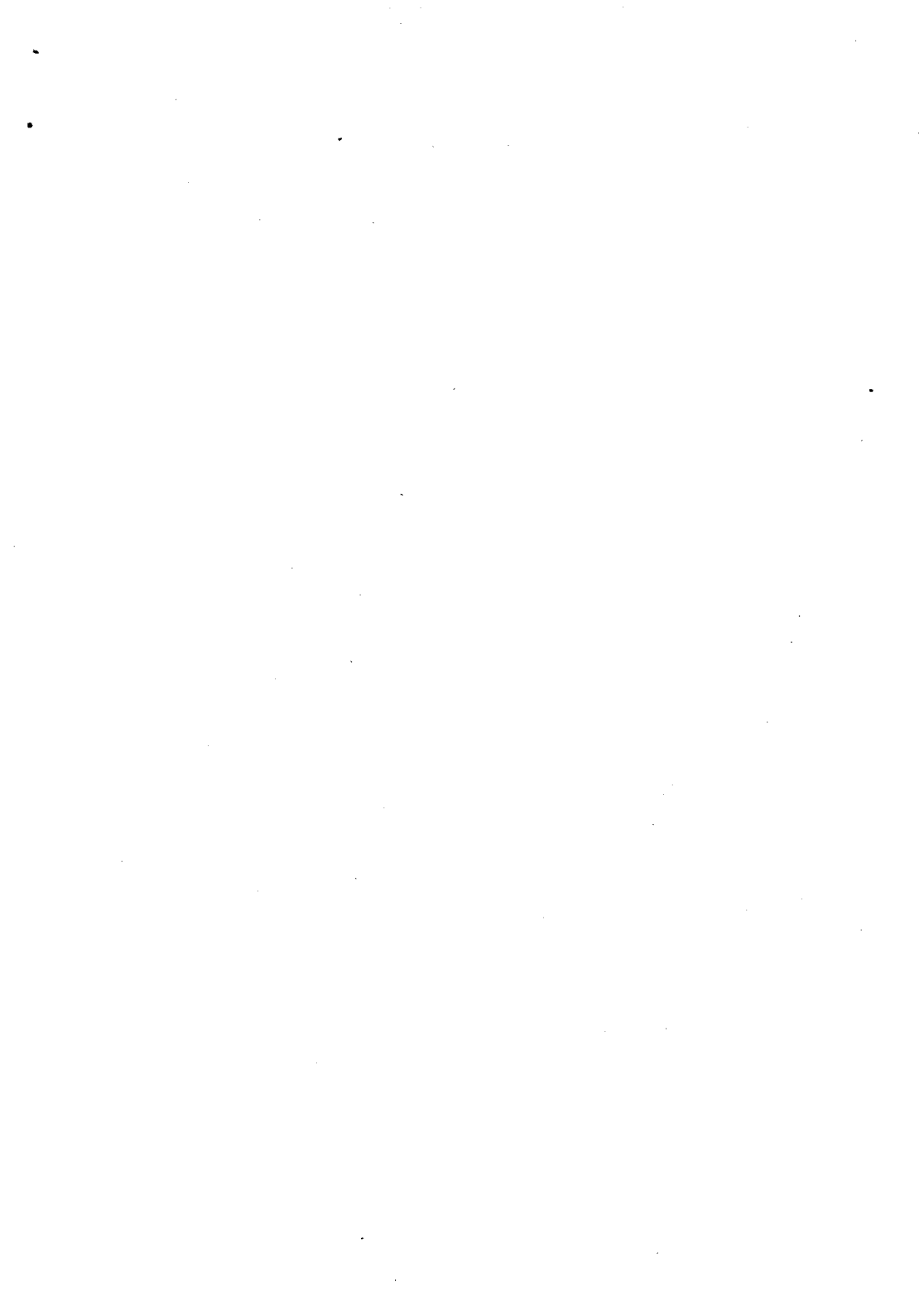

39. In der Allgemeinen Anmerkung l o) zu Kapitel 73 ist „7335 11“ zu ändern in „7335 05“.

40. Hinter der Allgemeinen Anmerkung l r) zu Kapitel 73 ist folgende neue Anmerkung einzufügen:

s) Weißband (Nrn. 7312 65 bis 7312 67) und Weißblech (Nrn. 7313 81 bis 7313 82) sind Bandstahl und Blech aus Stahl mit einer Überzugsschicht aus Zinn mit einem Zinngehalt von gewichtsmäßig 97 vH oder mehr.

41. Die Warennummern 7312 71 bis 7312 78, einschließlich Zwischenüberschriften, sind durch folgende Fassung zu ersetzen:

	plattiert, überzogen oder mit anderer Oberflächenbearbeitung:	
7312 61	versilbert, vergoldet oder plattiert	kg
7312 63	emailliert	kg
	verzinkt:	
	Weißband, mit einer Stärke:	
7312 65	von 0,50 mm oder mehr	kg
7312 67	von weniger als 0,50 mm	kg
	anderes, mit einer Stärke:	
7312 68	von 0,50 mm oder mehr	kg
7312 69	von weniger als 0,50 mm	kg

42. Die Warennummern 7313 73 bis 7313 79, einschließlich Zwischenüberschrift, sind durch folgende Fassung zu ersetzen:

7313 75	verzinkt, ausgenommen Wellbleche (7313 04)	kg
7313 77	verbleit	kg
7313 78	nur plattiert	kg
	verzinkt:	
	Weißblech, mit einer Stärke:	
7313 81	von 0,50 mm oder mehr	kg
7313 82	von weniger als 0,50 mm	kg
	anderes, mit einer Stärke:	
7313 83	von 0,50 mm oder mehr	kg
7313 84	von weniger als 0,50 mm	kg
7313 89	mit anderer Oberflächenbearbeitung (z. B. verkupfert, lackiert, vernickelt, bedruckt)	kg

43. Im Text der Warennummer 7313 99 ist „7313 79“ zu ändern in „7313 89“.



44. Die Warennummern 7335 11 bis 7335 50, einschließlich Zwischenüberschrift, sind durch folgende Fassung zu ersetzen:

7335 05	Gewebe und Geflechte für Armierungszwecke im Betonbau, auch an den Kreuzungspunkten verschweißt	kg
	andere Gewebe und Geflechte:	
	Gewebe:	
7335 11	Metalltücher für Maschinen	kg
7335 19	andere	kg
7335 50	Geflechte, auch oberflächenveredelt	kg

45. Die Warennummern 7380 13 und 7381 13 sind zu streichen.

46. Die Warennummer 8280 13 ist zu streichen.

47. Der Hinweis am Schluß der Seite 340 erhält folgende Fassung:

*) Die Nummer darf nur mit Genehmigung des Statistischen Bundesamtes benutzt werden.

48. Dem Maßstab der Warennummern 8301 12 und 8311 50 ist anzufügen:

u. St

49. Die Warennummern 8317 01 und 8318 01 mit Text und Maßstab, einschließlich der nachfolgenden Zwischenüberschrift, und die Warennummer 8380 13 sind zu streichen.

50. Die Warennummer 8406 23 erhält folgende Fassung:

8406 23 für Mopeds und für Fahrräder (Fahrradhilfsmotoren) kg u. St

51. Im Text der Warennummer 8406 82 ist hinter dem Wort „Motorfahrräder“ das Wort „ , Mopeds“ einzufügen.

52. Dem Maßstab der Warennummer 8409 10 ist anzufügen:

u. St

53. Die Warennummern 8428 51 und 8428 55 mit Text und Maßstab, einschließlich Zwischenüberschrift, sind zu streichen.



54. Die Warennummer 8428 95 mit Text und Maßstab ist zu streichen.

55. Dem Maßstab der Warennummern 8437 20 bis 8437 75 ist anzufügen:

u. St

56. Im Maßstab der Warennummer 8437 81 ist „kg“ zu ändern in „g“.

57. Die Warennummern 8456 12 bis 8456 19, einschließlich Zwischenüberschriften, erhalten folgende Fassung:

Rechenmaschinen, einschließlich Addierbuchungsmaschinen:

	Addiermaschinen:	
8456 12	mit Druckwerk, einschließlich Addierbuchungsmaschinen	kg u. St
8456 13	andere	kg u. St
8456 19	andere Rechenmaschinen	kg u. St

58. Hinter der Warennummer 8460 35 sind folgende neue Warennummern aufzunehmen:

	Hebe- und Fördermittel für die Landwirtschaft:	
8460 37	Gebälse zum Fördern von Heu, Stroh, Körnern usw.	kg u. St
8460 38	andere Hebe- und Fördermittel für die Landwirtschaft (z. B. Höhenförderer, Greiferaufzüge, Stallungsbahnen)	kg u. St

59. Im Text der Warennummer 8460 63 ist „8428 51“ zu ändern in „8460 37“.

60. Hinter der Warennummer 8460 83 ist folgende neue Warennummer aufzunehmen:

8460 84 für Maschinen und Apparate für die Landwirtschaft kg

61. Dem Maßstab der Warennummer 8513 33 ist anzufügen:

u. Satz

62. Dem Maßstab der Warennummern 8513 34 und 8513 35 ist anzufügen:

u. St

63. Die Warennummer 8514 65 mit Text und Maßstab ist zu streichen.



64. Die Warennummern 8708 71 und 8708 79, einschließlich Zwischenüberschrift, sind durch folgende Fassung zu ersetzen:

8708 70 Mopeds und andere Fahrräder mit Hilfsmotor kg u. St

65. Die Zwischenüberschrift vor der Warennummer 8711 51 erhält folgende Fassung:

für Mopeds und Fahrräder (mit oder ohne Hilfsmotor):

66. Dem Maßstab der Warennummern 8711 10 bis 8711 59 ist anzufügen:

u. St

67. Die Warennummer 9801 62 mit Text und Maßstab ist zu streichen.



Zur Beachtung!

Bei den Waren der Nummern 7315 01 bis 7315 99 sind hinter den sechsstelligen Nummern für die verschiedenen Edelstahl-Qualitäten je nach ihrer chemischen Zusammensetzung folgende Kennziffern anzufügen:

A. aus Qualitätskohlenstoffstahl 10

B. aus legiertem Stahl:

1. aus legiertem „Baustahl“ oder aus legiertem Sonderstahl:

a) aus Schnelldrehstahl 31

b) aus nichtrostendem Stahl:

1. nickellegiert 32

2. anderer 33

c) aus Wälzlagerstahl 34

d) aus anderem legiertem „Baustahl“ oder aus anderem legiertem Sonderstahl:

I. mit einem Gehalt von gewichtsmäßig weniger als je 0,04 vH Schwefel oder Phosphor bzw. weniger als 0,07 vH Schwefel und Phosphor zusammen:

1. nickellegiert 35

2. anderer 36

II. mit anderem Schwefel- und Phosphorgehalt 37

2. aus anderem legiertem Stahl:

a) nickellegiert 81

b) anderer 82

Anmerkung:

Wegen der Begriffsbestimmung für legierten Stahl, legierten „Baustahl“, legierten Sonderstahl und Qualitätskohlenstoffstahl siehe Allgemeine Anmerkung 1 d) und 1 e) zu Kapitel 73. Darüber hinaus gelten folgende Begriffsbestimmungen:

Schnelldrehstahl der Kennziffer 31 ist ein legierter Sonderstahl mit einem Gehalt an Wolfram, Molybdän und/oder Vanadin von gewichtsmäßig insgesamt 7 vH oder mehr;

Nichtrostender Stahl der Kennziffern 32 und 33 ist ein legierter Sonderstahl mit einem Gehalt von gewichtsmäßig weniger als 0,6 vH Kohlenstoff und mehr als 10 vH Chrom, unabhängig von anderen Legierungselementen;

Wälzlagerstahl der Kennziffer 34 ist ein legierter „Baustahl“ mit einem Gehalt an Kohlenstoff von gewichtsmäßig 0,90 bis 1,15 vH, an Chrom von 0,50 bis 2 vH, auch mit einem Gehalt an Molybdän von gewichtsmäßig 0,50 vH oder weniger.

Als nickellegiert gelten Stähle mit einem Nickelanteil von gewichtsmäßig 0,50 vH oder mehr.

Gültig ab 1. Januar 1957

