

Statistisches Bundesamt

Preise

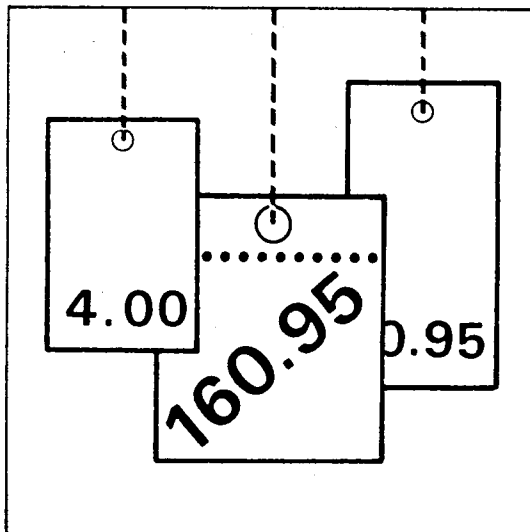

Fachserie 17

Reihe 11

Preise und Preisindizes im Ausland

1996

Statistisches Bundesamt
Bibliothek - Bonn-Münster - Archiv

**METZLER
POESCHEL**

Inhalt

Textteil

Erläuterungen	3
Zeichenerklärung und Abkürzungen	4
Maße und Gewichte	5

Schaubilder

Preisindizes in ausgewählten Ländern	6
Preisentwicklung wichtiger Welthandelsgüter seit 1980	7

Tabellenteil

1 Preisindizes für die Lebenshaltung	
1.1 Zusammenfassende Übersicht (umbasiert auf 1991 = 100)	10
1.2 Nach Ländern und Gütergruppen (Originalbasis)	14
Europa	14
Afrika	35
Amerika	38
Asien	44

2 Indizes der Großhandelspreise bzw. der gewerblichen Erzeugerpreise	
2.1 Zusammenfassende Übersicht (umbasiert auf 1991 = 100)	48
2.2 Nach Ländern und Warengruppen (Originalbasis)	50
3 Preisindizes für Baustoffe und Bauwerke (umbasiert auf 1991 = 100)	
Baustoffe	62
Bauwerke	62
4 Verbraucherpreise	
Europa	64
Afrika	69
Asien	69
5 Preise für Welthandelsgüter	71
6 Devisenkurse	90
Fußnoten	92
Alphabetisches Sachregister	97



Weitere Informationen zu dieser Veröffentlichung können direkt beim Statistischen Bundesamt erfragt werden:
Gruppe VI A, Telefon: 06 11 / 75 28 53 oder Fax: 06 11 / 72 40 00

STATIS-BUND

Im Statistischen Informationssystem des Bundes (STATIS-BUND) sind rund 1,5 Mill. ausgewählte statistische Zeitreihen gespeichert. Alle Zeitreihen können via Mailbox, auf Diskette oder Magnetband bezogen werden.

Fachliche Beratung: 06 11 / 75 - 27 16 und 22 56.

Mailbox: 06 11 / 75 29 20 · Technische Rückfragen: 06 11 / 75 32 84.

T-ONLINE / BILDSCHIRMTEXT

Ausgewählte Tabellen und Grafiken bietet das Statistische Bundesamt über T-ONLINE / BILDSCHIRMTEXT an. Die Informationsseiten sind in T-ONLINE mit * 48484# abrufbar, ebenso wie die Bestellung von Veröffentlichungen und die Übermittlung von Anfragen.

Herausgeber: Statistisches Bundesamt, Wiesbaden



Informationen: Statistisches Bundesamt
Allgemeiner Auskunftsdienst
65180 Wiesbaden
● Telefon: 06 11 / 75 24 05
● Telefax: 06 11 / 75 33 30
● T-Online (Btx): * 48484#
● Internet: <http://www.statistik-bund.de>

Zweigstelle Berlin
Postfach 276, 10124 Berlin
● Telefon: 030 / 23 24 68 66
● Telefax: 030 / 23 24 68 72

Verlag: Metzler-Poeschel, Stuttgart

Verlagsauslieferung: SFG – Servicecenter Fachverlage GmbH
Postfach 43 43
72774 Reutlingen
Telefon: 0 70 71 / 93 53 50
Telefax: 0 70 71 / 3 36 53

Erscheinungsfolge: jährlich

Erschienen im Dezember 1997

Preis: DM 18,40

Bestellnummer: 2171100 - 96700

© Statistisches Bundesamt, Wiesbaden 1997

Alle Rechte vorbehalten. Es ist insbesondere nicht gestattet, ohne ausdrückliche Genehmigung des Statistischen Bundesamtes diese Veröffentlichung oder Teile daraus für gewerbliche Zwecke zu übersetzen, zu vervielfältigen, auf Mikrofilm/-fiche zu verfilmen oder in elektronische Systeme einzuspeichern.

Recyclingpapier aus 100 % Altpapier.

Erläuterungen

Die in diesem Heft wiedergegebenen Preise und Preisindizes sind zumeist amtlichen preisstatistischen Veröffentlichungen entnommen. Bei den Preisen für Welthandelsgüter (Tabelle 5) wurden außerdem die internationale Wirtschaftspresse und sonstige Fachveröffentlichungen ausgewertet. Die Devisenkurse (Tabelle 6) hat die Deutsche Bundesbank zur Verfügung gestellt.

Die Preisindizes sind in den zusammenfassenden Übersichten (Tabelle 1.1., 2.1 und 3) soweit möglich auf 1991 (=100) umbasiert worden. Die in diesen Tabellen wiedergegebenen jährlichen Veränderungsdaten resultieren dagegen aus den Indexzahlen auf der jeweiligen Originalbasis. Die Preise für Welthandelsgüter sind aus Monatsdurchschnittspreisen errechnet, die zumeist als einfaches arithmetisches Mittel aus den täglichen bzw. wöchentlichen Notierungen an den internationalen Börsenplätzen gebildet wurden. Als Devisenkurse (Tabelle 6) wurden die Kassa - Mittelkurse an der Frankfurter Börse nach dem Stand von Ende Juni und Ende Dezember 1996 aufgeführt. Für Länder, deren Währungen in Frankfurt nicht notiert werden, erfolgte die Umrechnung über Vergleichswerte, die aus den Kursen für den US-\$ bzw. das £-Sterling in dem betreffenden Land abgeleitet sind.

Die in diesem Heft dargestellten Preise und Preisindizes sind nicht uneingeschränkt miteinander vergleichbar. Im Hinblick auf den Vergleich von Land zu Land ist zu bedenken - und das gilt auch für das Schaubild "Preisindizes in ausgewählten Ländern" -, daß die Güterauswahl sowie die Erhebungs- und Berechnungsmethoden Unterschiede aufweisen. Die zeitliche Vergleichbarkeit wird in einigen Fällen durch Änderungen in den Indexberechnungen bzw. in den Güterbeschreibungen erschwert. Gewisse Anhaltspunkte zur Vergleichbarkeit geben die Hinweise zu den in den jeweiligen Indizes berücksichtigten Gütergruppen sowie die Fußnoten. In den zusammenfassenden Übersichten (Tabellen 1.1, 2.1 und 3) sind außerdem die durch Änderung des Wägungsschemas bedingten Störungen der Kontinuität durch senkrechte Striche gekennzeichnet.

Zeichenerklärung und Abkürzungen

Allgemein

-	= nichts vorhanden	API	= American Petroleum Institute	IPE	= International Petroleum Exchange
.	= kein Nachweis vorhanden	ARA	= Amsterdam, Rotterdam, Antwerpen	ISC	= International Sugar Council
...	= Angaben fallen später an	B.P.	= British Pharmacopoeia	LDG	= Ladung
l oder -	= grundsätzliche Änderungen innerhalb einer Reihe, die den zeitlichen Vergleich beeinträchtigt	CTMAL	= Coffee Terminal Marker Association of London	Lfg	= Lieferung
c & f	= Kosten und Fracht inbegriffen	den	= Denier: Fadenstärke für Seide und Chemiefaser (z.B. bei Strumpfhosen 20 den)	LM	= Landesmittel
cif	= Kosten, Versicherungen und Fracht inbegriffen	EU	= Europäische Union	N.Y.	= New York
f.a.g.	= gute Durchschnittsqualität	Fi/Ta	= Fichte/Tanne	UK	= United Kingdom
fas	= frei Längsseite des Schiffes	Grpr	= Grundpreis	UNI	= italienische Industrienorm
fob	= frei an Bord	ICO	= International Coffee Organization	US	= United States
tot	= frei Fahrzeug			VPr	= Verkaufspreis
loco, spot	= sofort verfügbare Ware			a)	= Durchschnitt aus weniger als 12 Monatswerten
				b)	= Preis zum Jahresende
				p	= vorläufige Zahl
				r	= berichtigte Zahl

Zu den Tabellen 1.1, 2.1, 3

Erhebungszeitpunkt (Tab. 1.1, 2.1)

MA	= Monatsanfang	vj	= vierteljährlich
MM	= Monatsmitte	Dw	= Durchschnitt aus wöchentlichen Notierungen
ME	= Monatsende	tägl.	= börsentäglich
D	= Monatsdurchschnitt		
VjM	= Vierteljahresmitte		

Waren bzw. Dienstleistungen (Tab. 1.1)

N	= Nahrungsmittel	Kö	= Waren und Dienstleistungen für die Körper- und Gesundheitspflege	S	= Sonstige Waren u. Dienstleistungen, nicht näher bestimmbar; hierbei besteht die Möglichkeit, daß Waren und Dienstleistungen aus den durch einen Punkt als fehlend gekennzeichneten Gruppen enthalten sind.
G	= Genußmittel	V	= Waren und Dienstleistungen für Verkehrswesen und Nachrichtenübermittlung		
K	= Bekleidung, Schuhe	B	= Waren und Dienstleistungen für Zwecke der Bildung und Unterhaltung		
W	= Wohnungsmiete				
E	= Elektrische Energie, Gas, Brennstoffe				
H	= Waren und Dienstleistungen für die Haushaltsführung				

Waren bzw. Warengruppen (Tab. 2.1)

La	= Landwirtschaftliche Erzeugnisse einschl. Fischerei- und Gartenbauerzeugnisse	C	= Chemikalien, Pharmazeutika, Düngemittel	N	= Nahrungsmittel, Genußmittel und Getränke, Futtermittel
Ba	= Baustoffe	Ho	= Holz, Holzwaren, Zellstoff und Papier	In	= industrielle Erzeugnisse (Warenzusammensetzung nicht näher bekannt)
Be	= Bergbauerzeugnisse	K	= Kautschuk, Gummiwaren, Harze und Wachse	R	= Rohstoffe und Halbwaren ohne weitere Aufteilung bzw. nach Warengruppen
Mi	= Mineralölerzeugnisse	Ha	= Häute und Felle, Leder und Ledererzeugnisse		
E	= elektrische Energie	T	= Textilrohstoffe, Textilerzeugnisse einschl. Bekleidung		
M	= Metalle und Metall-erzeugnisse				
Ma	= Maschinen und Fahrzeuge				

Zeichenerklärung und Abkürzungen

Bauwerkstypen (Tab. 3)

<p>W = Wohngebäude B = Bürogebäude</p>	<p>G = Gewerbliche Betriebsgebäude</p>	<p>L = Landwirtschaftliche Betriebsgebäude</p>
--------------------------------------------	----------------------------------------	------------------------------------------------

Maße und Gewichte

1 oz (ounce) = 28,34952 g	100 lbs = 45,359 kg	1 quart = 1,1359 l
1 oz (Costa Rica) = 28,75 g	107 lbs = 48,534 kg	1 gallon (US) = 3,7853 l
1 troy oz = 31,10348 g	112 lbs = 50,802 kg	1 imp. gal. (UK) = 4,5461 l
1 lb (pound) = 453,59237 g	133,33 lbs = 60,477 kg	42 gallons (US) = 158,9829 l
1 lb (Costa Rica) = 460 g	2 000 lbs = 907,185 kg	1 tahil = 37,8 g
7,6 lbs = 3,447 kg	2 240 lbs = 1 016,047 kg	1 kati = 604,5 g
32 lbs = 14,515 kg	1 inch (") = 2,54 cm	1 seer = 933 g
34 lbs = 15,422 kg	1 yard = 91,44 cm	1 maund = 37,324 kg
48 lbs = 21,772 kg	1 in. ² = 6,4516 cm ²	1 000 board feet = 2,3597 m ³
56 lbs = 25,401 kg	31 630 in. ² = 20,4064 m ²	1 standard = 4,6723 m ³
60 lbs = 27,216 kg	100 000 in. ² = 64,5160 m ²	1 therm (UK) = 25 216 kcal
76 lbs = 34,437 kg	1 liquid pint (US) = 0,4732 l	1 NM ³ = 9,7692 kWh/m ³
1 oke = 1 270 kg	1 pint = 0,5679 l	

Preisindizes in ausgewählten Ländern

Veränderung 1996 gegenüber 1995 in %

Verbraucherpreise
 Großhandels- bzw. gewerbliche Erzeugnisse
 Bauwerke

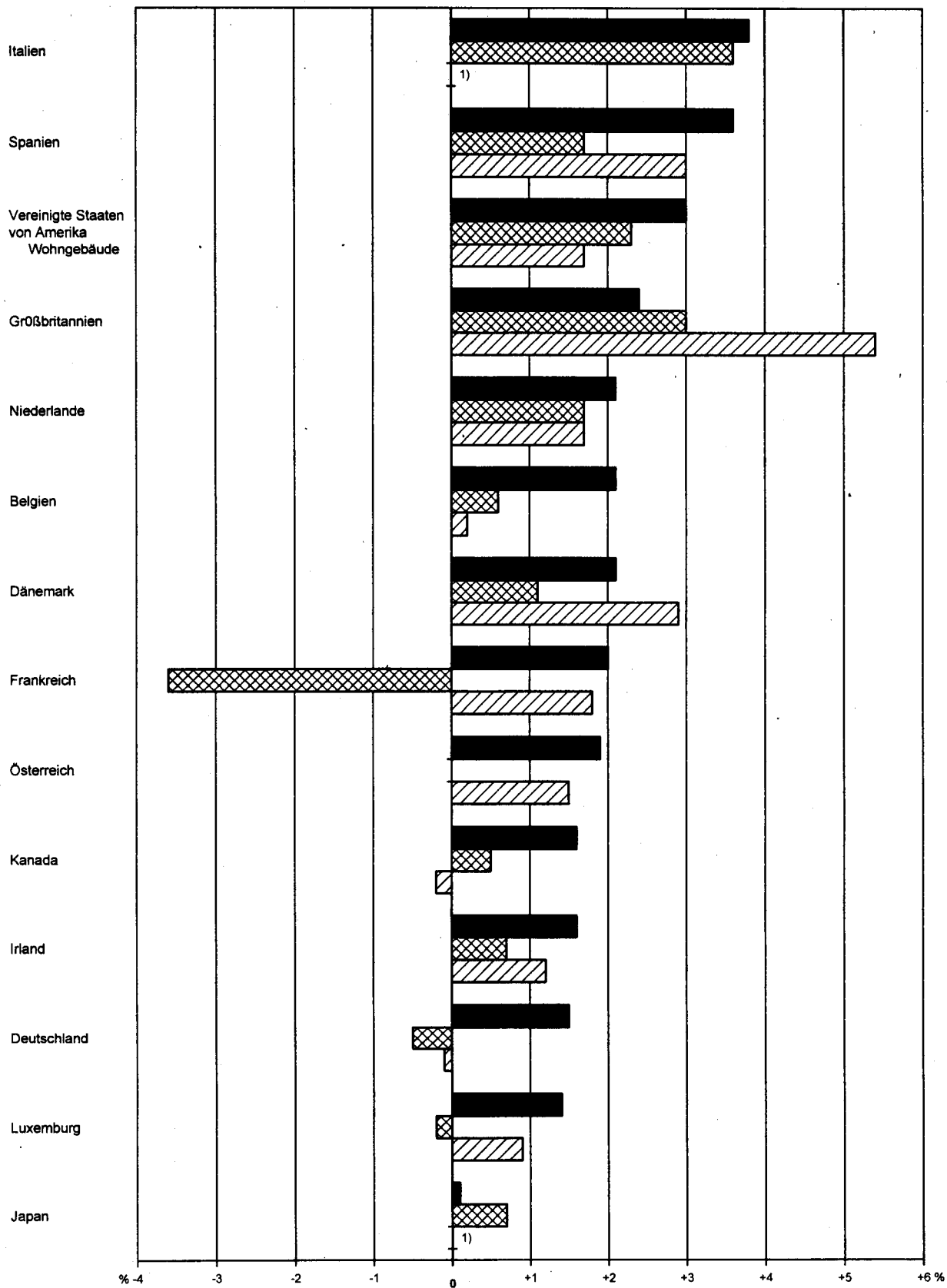

1) Kein Nachweis.

Preisentwicklung wichtiger Welthandelsgüter

Rohkaffee, Weltmarktpreis der ICO (International Coffee Organization), Durchschnittspreis aller Anbaubereiche, ex dock New York, cents je lb

Log. Maßstab

Log. Maßstab

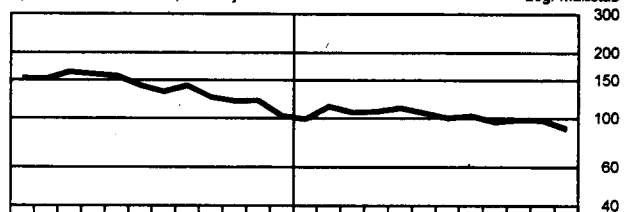
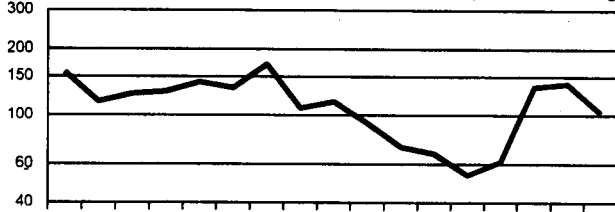

Butter, 84 %, in Exportverpackung ab Molkerei, hfl je kg

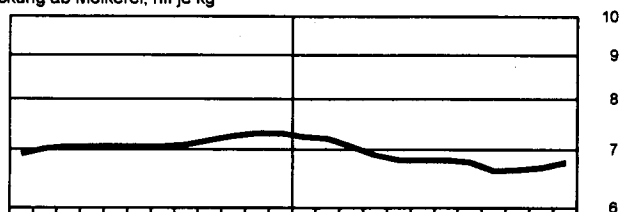
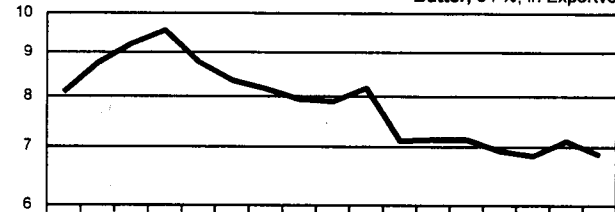

Geflügel, Junghähnchen 800 - 1 400 g Lebendgewicht, Erzeugerpreis, hfl je kg

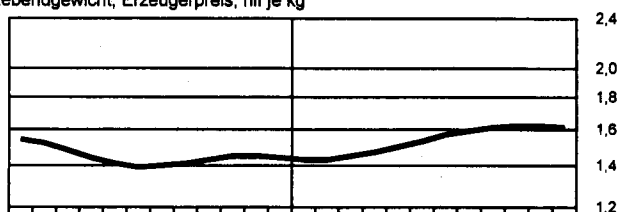
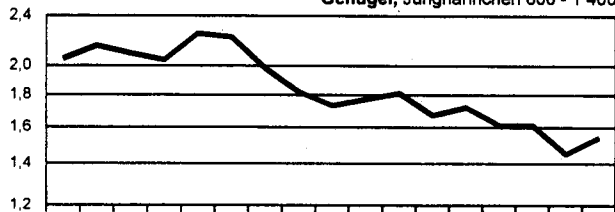

Schweinefleisch, 1. Qualität, 57 - 63 kg, ab Schlachthaus, dkr je kg

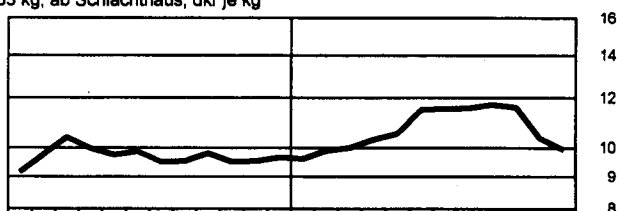
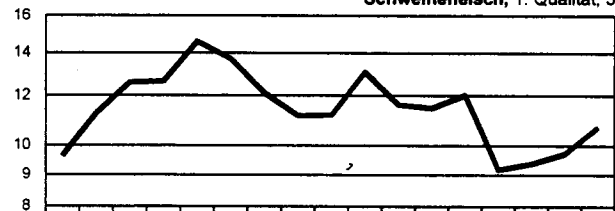

Rinder, junge Kühe, Lebendgewicht, Kopenhagen, dkr je kg

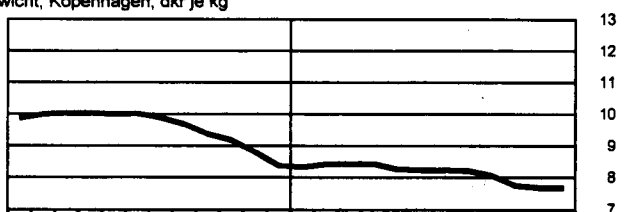
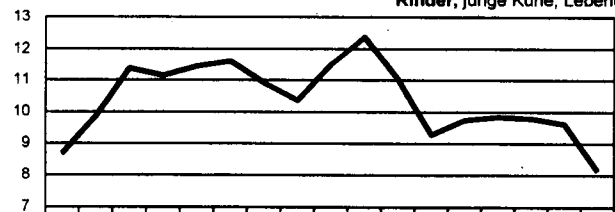

Baumwolle, strict middling, 1 1/16" ", cif - Index, Liverpool, US - c je lb

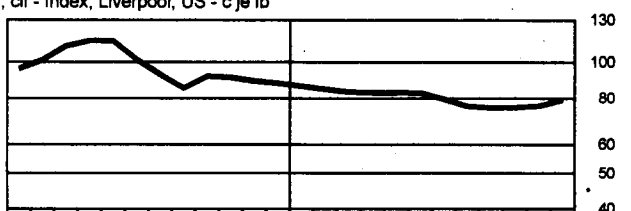
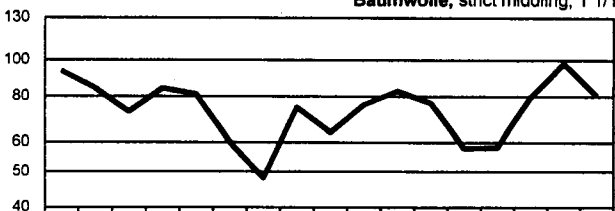

Wolle, trockengekämmte Tops, New Zealand, ab Lager Bradford

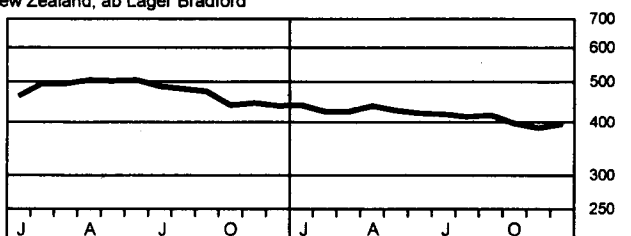
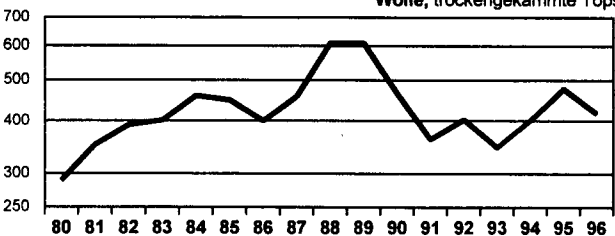

J A J O 1995 J A J O 1996

Noch: Preisentwicklung wichtiger Welthandelsgüter

Log. Maßstab

Rohzucker, 96 % in bulk, Kontrakteinh. Cif UK, London; £ je t

Log Maßstab

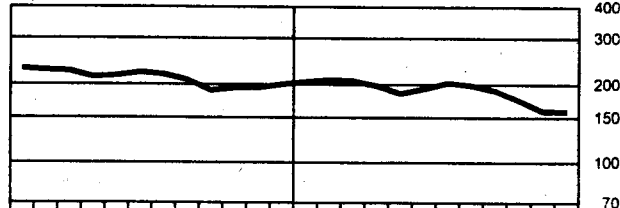
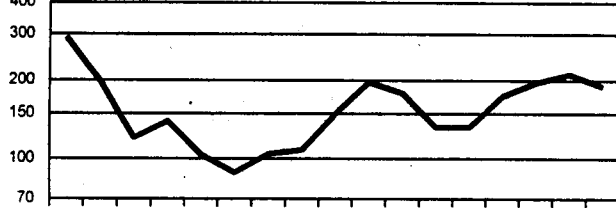

Weichweizen, Can. Western Red Spring 1, 13,5 % Protein, Exportpreis Winnipeg, kan. \$ je t

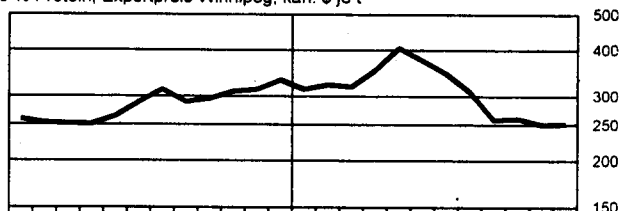
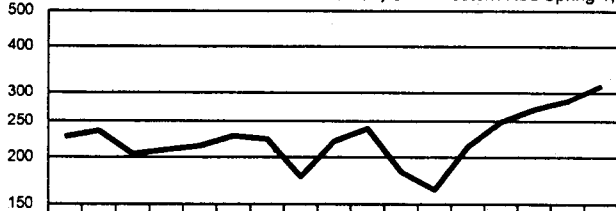

Leinsaat, Winnipeg, kan. \$ je t

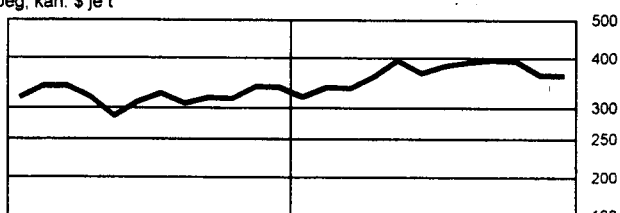
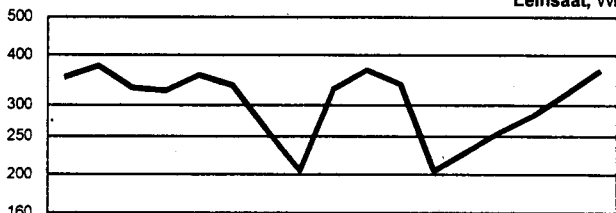

Hafer, Western Nr. 2, erstnot. Mon., Kontrakteinh. 20 t, kan. \$ je t

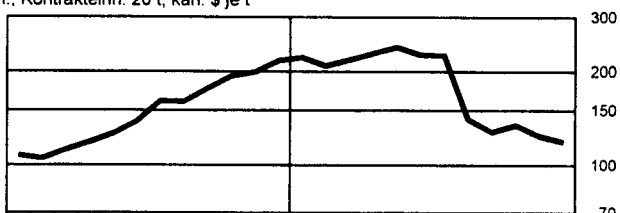
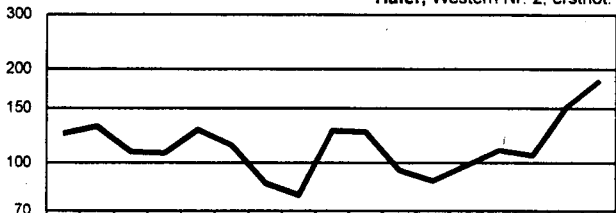

Mais, gelb 2, erstnot. Monat, Chicago, c je 56 lbs

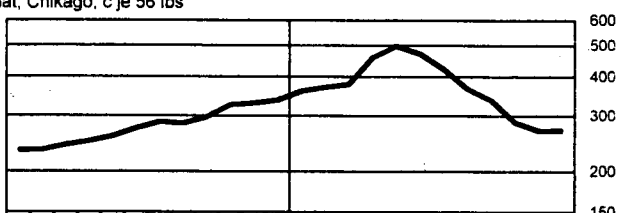
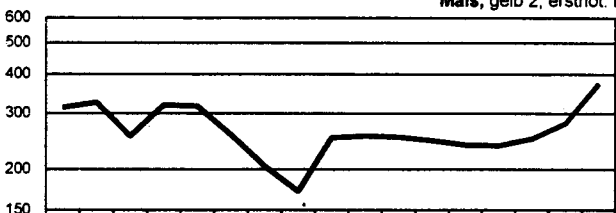

Sojabohnen, gelb 2, erstnot. Monat, Chicago, c je 60 lbs

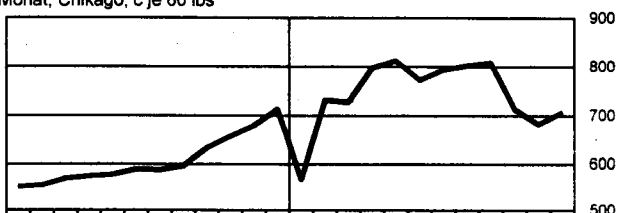
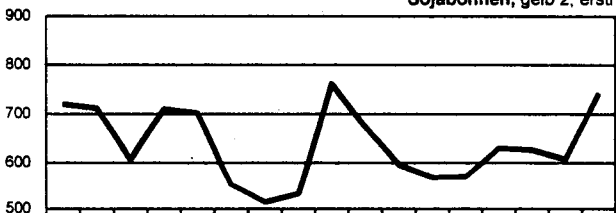

Futtergerste, Western Nr. 1/2, erstnot. Mon., Kontrakteinh. 20 t, kan. \$ je t

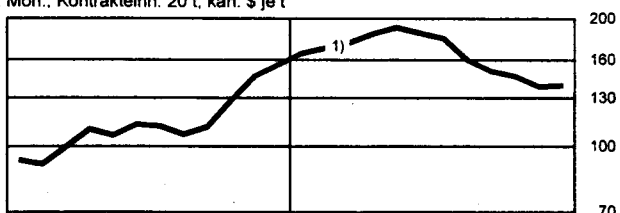
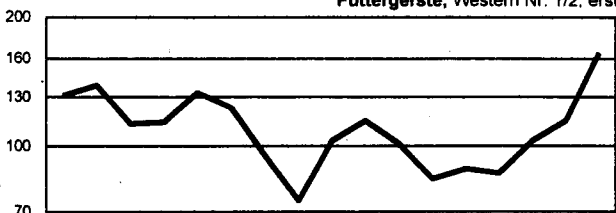

1) Im Februar 1996 vorf. keine Notierung.

Noch: Preisentwicklung wichtiger Welthandelsgüter

Log. Maßstab

Erdöl und Öl, aus bituminösen Mineralien, roh, Einfuhr - Ø -Preis, frei deutsche Grenze, DM je t

Log. Maßstab

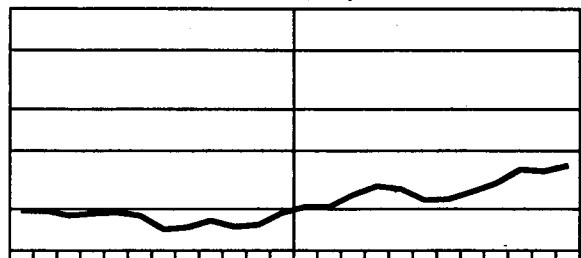

Stabstahl, Betonrundstahl, Thomas - Güte, Exportpreis fob, Montanunion, US - \$ je t

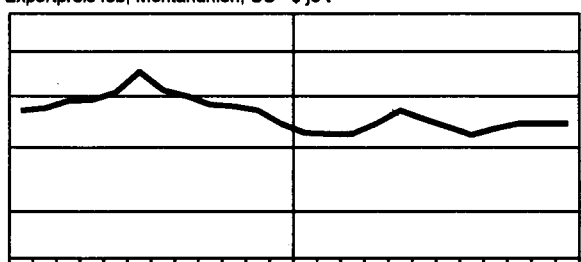
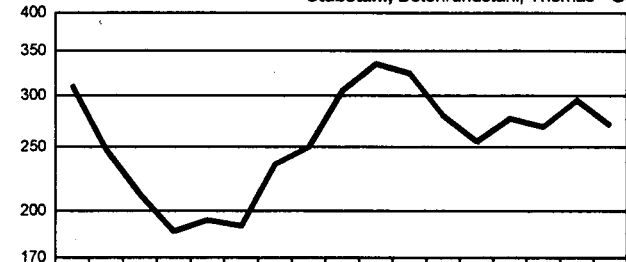

Aluminium, 99,7 %, ingot duty unpaid, \$ je t

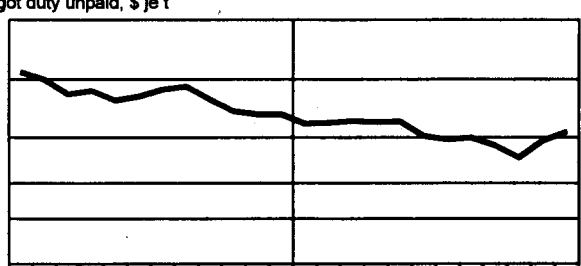

Elektrolyt - Kupfer, Drahtbarren, Kassapreis London, £ je t

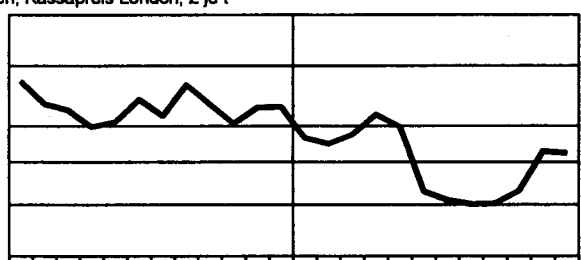
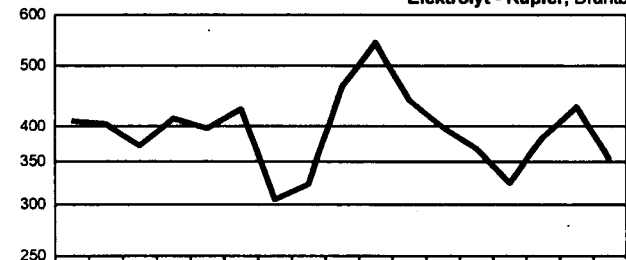

Nickel, Europe - melting, Free market in warehouse, \$ je lb

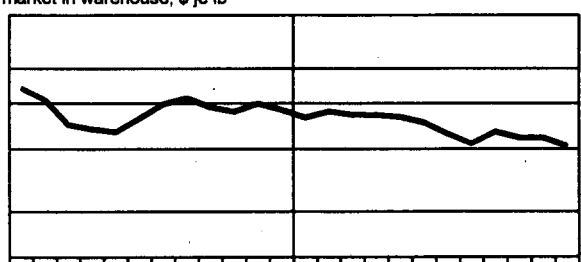
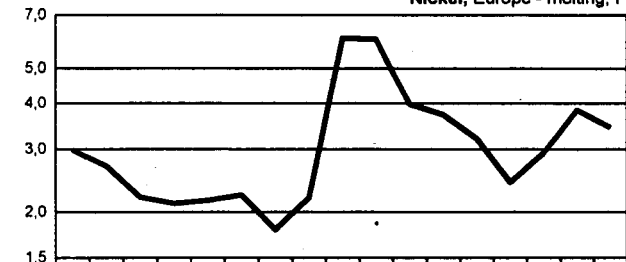

Gold 1 000 / 1-000 fein, Ankaufspreis London, US - \$ je 31,103 g

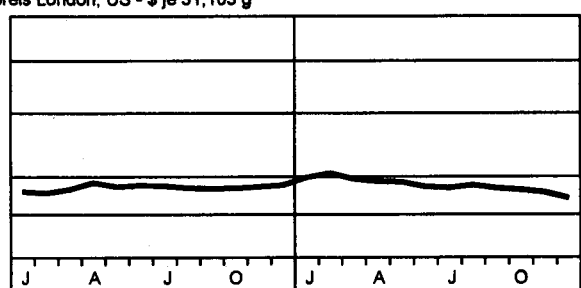
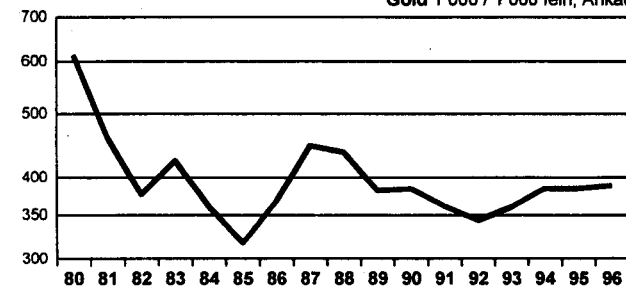

80 81 82 83 84 85 86 87 88 89 90 91 92 93 94 95 96

J A J O J A J O
1995 1996

1 Preisindizes für
1.1 Zusammenfassende

Lfd. Nr.	Land (Berichtsart bzw. Zahl der Berichtsorte)	Waren bzw. Dienstleistungen	Original- basis	Erhebungs- zeitpunkt	Umbasiert	
					1991	1992
Europa						
1	Deutschland ¹⁾ (190)	N G K W E H Kö V B .	1991	MM	100	105,1
2	Belgien (62)	N G K W E H Kö V B .	1988	MM	100	102,4
3	Dänemark (200)	N G K W E H Kö V B S	1980	.	100	102,1
4	Finnland (33)	N G K W E H Kö V B .	1990	MM	100	103,0
5	Frankreich (108)	N G K W E H Kö V B .	1990 ²⁾	MM	100	102,4
6	Griechenland (17)	N G K W E H Kö V B .	1988	D	100	115,8
7	Großbritannien und Nordirland (200)	N G K W E H Kö V B .	Januar 1987 ²⁾	MM	100	103,7
8	Irland (120)	N G K W E H Kö V B .	November 1996	VjM	100	103,0
9	Island (Reykjavik)	N G K W E H Kö V B S	Mai 1988	MA	100	103,7
10	Italien (20)	N G K W E H Kö V B S	1990	D	100	105,2
11	Bundesrepublik Jugoslawien ³⁾	N G K W E H Kö V B .	.	D	100	9 129,0
12	Luxemburg	N G K W E H Kö V B .	1996	MA	100	103,1
13	Malta	N G K W E H Kö V B .	1991	.	100	101,6
14	Niederlande (101)	N G K W E H Kö V B S	1990	MM	100	103,2
15	Norwegen (100)	N G K W E H Kö V B .	1979 ²⁾	MM	100	102,3
16	Österreich (20)	N G K W E H Kö V B .	1996	MM	100	104,1
17	Polen	N G K W E H Kö V B .	.	.	100	143,0
18	Portugal (25)	N G K . E H Kö V B .	1991	MM	100	108,9
19	Schweden (70)	N G K W E H Kö V B .	1980 ²⁾	MM	100	102,2
20	Schweiz	N G K W E H Kö V B .	Mai 1993	D	100	104,0
21	Spanien	N G K W E H . . . S	1992	D	100	105,9
22	Türkei (Istanbul)	N G K W E H Kö V B .	1994	D	100	166,3
23	Ungarn	N G K W E H . . . S	.	D	100	123,0
24	Zypern	N G K W E H Kö V B S	1992	.	100	106,5
Afrika						
25	Ägypten (9)	N G K W E H Kö V . S	Juli 86 - Juni 87	D	100	113,6
26	Äthiopien (Addis Abeba)	N G K W E H Kö V B .	1990	MM	100	110,5
27	Gambia (3)	N G K W E H Kö V . S	1990	MM	100	109,4
28	Ghana	N G K W E H Kö V . S	1977	D	100	110,1
29	Kenia (Nairobi) ⁴⁾	N G K . E H Kö V B S	Febr. - März 1986	ME	100	116,3
30	Madagaskar (Antananarivo) ⁵⁾	N G K . E H Kö . . S	1990	MA	100	109,0
31	Malawi (Blentyre)	N G K . E H . V . S	1990	.	100	119,9
32	Marokko (8)	N G K W E . Kö V . S	1991	D	100	105,7
33	Nigeria	N G K W E H . V . S	1990	D	100	149,6
34	Senegal (Dakar)	N G K W E H Kö V B .	1990	D	100	100,0
35	Seychellen	N G K W E H Kö V . S	1990	.	100	103,2
36	Simbabwe (Harare)	N G K W E H . V . S	1990	.	100	142,1
37	Südafrika (12)	N G K W E H Kö V B S	1990	MA	100	113,9
38	Tansania (20)	N G K W E H Kö V B S	1990	D	100	121,9
39	Tunesien ⁶⁾	N G K W E H Kö V B S	1990	D	100	105,5
40	Uganda	N G K . E . . V . S	1990	.	100	154,5

Fußnoten S. 92; p siehe S. 4.

**die Lebenshaltung
Übersicht**

auf 1991 = 100				Veränderungen in % gegenüber dem Vorjahr								Lfd.
1993	1994	1995	1996	1991	1992	1993	1994	1995	1996	Nr.		
109,8	112,8	114,8	116,5	.	+ 5,1	+ 4,5	+ 2,7	+ 1,8	+ 1,5	1		
105,3	107,8	109,3	111,6	+ 3,2	+ 2,4	+ 2,8	+ 2,4	+ 1,5	+ 2,1	2		
103,4	105,4	107,6	109,9	+ 2,4	+ 2,1	+ 1,2	+ 2,0	+ 2,1	+ 2,1	3		
105,2	106,3	107,4	108,0	+ 4,2	+ 2,9	+ 2,1	+ 1,1	+ 1,0	+ 0,5	4		
104,6	106,3	108,1	110,3	+ 3,2	+ 2,4	+ 2,1	+ 1,7	+ 1,7	+ 2,0	5		
132,5	147,0	160,6	174,3	+ 19,5	+ 15,8	+ 14,4	+ 10,9	+ 9,3	+ 8,5	6		
105,4	107,9	111,7	114,4	+ 5,9	+ 3,7	+ 1,6	+ 2,4	+ 3,5	+ 2,4	7		
104,6	107,1	109,7	111,5	+ 3,2	+ 3,0	+ 1,5	+ 2,4	+ 2,5	+ 1,8	8		
107,9	109,6	111,3	113,8	+ 6,8	+ 3,7	+ 4,0	+ 1,6	+ 1,6	+ 2,3	9		
109,7	114,1	120,0	124,6p	+ 6,4	+ 5,2	+ 4,3	+ 4,0	+ 5,2	+ 3,8p	10		
...	+ 127,3	+ 9 029,0	+ 92,0	+ 79,0	11		
106,9	109,2	111,3	112,8	+ 3,1	+ 3,2	+ 3,6	+ 2,2	+ 1,9	+ 1,4	12		
105,9	110,2	114,6	...	+ 2,5	+ 1,6	+ 4,2	+ 4,1	+ 4,0	...	13		
105,9	108,8	111,0	113,3	+ 3,1	+ 3,2	+ 2,6	+ 2,7	+ 2,0	+ 2,1	14		
104,7	106,1	108,7	110,1	+ 3,4	+ 2,3	+ 2,3	+ 1,4	+ 2,4	+ 1,3	15		
107,8	111,0	113,5	115,6	+ 3,3	+ 4,1	+ 3,6	+ 3,0	+ 2,2	+ 1,9	16		
193,5	255,8	+ 70,3	+ 43,0	+ 35,3	+ 32,2	+ 27,8	+ 19,9	17		
116,0	122,1	127,1	131,1	+ 11,3	+ 8,9	+ 6,5	+ 5,2	+ 4,1	+ 3,1	18		
107,0	109,4	112,1	112,7	19		
107,4	108,4	110,3	111,2	+ 5,9	+ 4,0	+ 3,3	+ 0,9	+ 1,8	+ 0,8	20		
110,8	116,0	121,4	125,7	+ 5,9	+ 5,9	+ 4,6	+ 4,7	+ 4,6	+ 3,8	21		
274,8	567,8	1 109,4	1 949,4p	+ 67,1	+ 66,3	+ 65,2	+ 106,7	+ 95,4	+ 75,7	22		
150,7	179,0	229,4	283,6	+ 35,0	+ 23,0	+ 22,5	+ 18,8	+ 28,2	+ 23,8	23		
111,7	116,9	119,9	123,5	+ 5,0	+ 6,5	+ 4,9	+ 4,7	+ 2,6	+ 3,0	24		
127,4	137,7	149,3	170,9	+ 19,7	+ 13,6	+ 12,1	+ 8,1	+ 8,4	+ 14,5	25		
114,4	123,1	135,5p	...	+ 35,7	+ 10,5	+ 3,5	+ 7,6	+ 10,1p	...	26		
116,5	118,5	126,8	128,1p	+ 8,7	+ 9,4	+ 6,5	+ 1,7	+ 7,0	+ 1,0p	27		
137,5	171,7	273,8	401,3	+ 18,0	+ 10,1	+ 25,0	+ 24,9	+ 59,5	+ 46,6	28		
177,9	232,8	241,8	263,2	+ 19,4	+ 16,3	+ 52,9	+ 30,9	+ 3,8	+ 8,9	29		
120,3	156,9	230,0	294,0p	+ 10,1	+ 9,0	+ 10,3	+ 30,5	+ 46,5	+ 27,8p	30		
151,2	200,2	343,5	450,8	+ 10,7	+ 19,9	+ 26,1	+ 32,4	+ 71,6	+ 31,2	31		
111,2	116,9	134,0	138,0	.	+ 5,7	+ 5,2	+ 5,1	+ 14,6	+ 3,0	32		
241,4	383,0	621,7	...	+ 17,8	+ 49,6	+ 61,4	+ 58,6	+ 62,3	...	33		
99,3	131,3	141,8p	145,7p	- 1,8	± 0	- 0,7	+ 32,2	+ 8,0p	+ 2,8p	34		
104,6	108,7	108,3	107,2	+ 2,0	+ 3,2	+ 1,4	+ 3,9	- 0,4	- 1,0	35		
181,3	221,7	271,8	330,0	+ 23,3	+ 42,1	+ 27,6	+ 22,3	+ 22,5	+ 21,4	36		
125,0	136,1	148,0	158,9	+ 15,3	+ 13,9	+ 9,7	+ 9,0	+ 8,7	+ 7,4	37		
152,6	197,1	260,6	315,3	+ 28,8	+ 22,0	+ 25,1	+ 29,2	+ 32,2	+ 21,0	38		
109,9	115,6	122,8	127,5	+ 7,8	+ 5,6	+ 4,2	+ 4,6	+ 6,3	+ 3,8	39		
162,4	178,8	190,5	204,0	+ 27,7	+ 54,5	+ 5,1	+ 10,1	+ 6,6	+ 7,1	40		

1 Preisindizes für
1.1 Zusammenfassende

Lfd. Nr.	Land (Berichtsart bzw. Zahl der Berichtsarten)	Waren bzw. Dienstleistungen	Original-basis	Erhebungszeitpunkt	Umgesetzt	
					1991	1991
Amerika						
41	Argentinien (Buenos Aires)	N G K W E H K ₀ V B S	1988	D	100	124,9
42	Bolivien	N G K W E H K ₀ V B .	1991	ME	100	112,1
43	Brasilien (Rio de Janeiro)	N G K W E H K ₀ V B S	Aug. 1994	MA	100	1 101
44	Chile (Santiago)	N G K W E H K ₀ V B .	April 1989	D	100	115,4
45	Costa Rica	N G K W E H K ₀ V B S	Jan. 1995	D	100	121,8
46	Dominikanische Republik	N G K W E H K ₀ V B S	Mai 76 - April 77	D	100	104,6
47	Ecuador	N G K W E H K ₀ V B S	Sept. 94 - Aug. 95	ME	100	154,6
48	El Salvador	N G K W E H . . . S	Dezember 1978	D	100	111,3
49	Guatemala	N G K W E H K ₀ V B S	März - April 1983	MM	100	110,2
50	Haiti	N G K W E	1980	.	100	113,9
51	Honduras (5)	N G K W E H K ₀ V B .	1978	.	100	108,8
52	Jamaika (Kingston)	N G K W E H K ₀ V B S	Januar 1988	ME	100	176,6
53	Kanada (36)	N G K W E H K ₀ V B S	1986	MA	100	101,5
54	Kolumbien	N G K W E H . . . S	1990	D	100	127,8
55	Mexiko	N G K W E H K ₀ V B S	1994	D	100	115,5
56	Panama (Stadt)	N G K W E H K ₀ V B .	1990	D	100	101,8
57	Paraguay (Asunción)	N G K W E H K ₀ . . S	1990	D	100	115,0
58	Peru (Lima)	N G K W E H . . . S	1994	MM	100	173,5
59	Uruguay (Montevideo)	N G K W E H K ₀ V B S	1990	.	100	168,3
60	Venezuela (Caracas)	N G K W E H . . . S	1990	D	100	131,4
61	Vereinigte Staaten (91)	N G K W E H K ₀ V B S	1982 - 1984	MM	100	103,0
Asien						
62	Bangladesch (Dhaka) ⁷⁾	N . K W E H . . . S	1990	.	100	104,4
63	Hongkong	N G K W E H . V . S	Okt. 94 - Sept. 95	.	100	109,6
64	Indien (50)	N G K W E H K ₀ V B .	1982	D	100	111,8
65	Indonesien (17)	N . K W S	April 88 - März 89	MM	100	107,5
66	Iran	N G K W E H K ₀ V B S	1990	.	100	125,6
67	Israel (76)	N G K W E H K ₀ V B S	1993	D	100	112,2
68	Japan	N G K W E H K ₀ V B .	1996	D	100	101,6
69	Jordanien	N G K W E H . . . S	1990	M	100	104,0
70	Korea, Republik (alle Großstädte)	N G K W E H K ₀ V B .	1995	D	100	106,2
71	Kuwait	N . K W E H K ₀ V B .	1990	.	100	...
72	Malaysia	N G K W E H . V B S	1990	MM	100	104,7
73	Pakistan (25)	N G K W E H . . . S	Juli 90 - Juni 91	D	100	109,5
74	Philippinen	N G K W E . K ₀ V . S	1988	D	100	108,9
75	Saudi Arabien	N . K W E H . V B S	1990	.	100	99,6
76	Singapur	N G K W E H K ₀ V B S	Okt. 92 - Sept. 93 ⁸⁾	.	100	102,3
77	Sri Lanka (Colombo)	N G K W E H K ₀ V B .	1990	D	100	111,4
78	Syrien, Arab. Republ. (Damaskus)	N G K W E H K ₀ V B .	1990	.	100	109,5
79	Taiwan (alle Großstädte)	N G K W E H K ₀ . B S	1991	D	100	104,9
80	Thailand (Bangkok)	N G K W E H K ₀ V B S	1991	D	100	103,6
Australien und Ozeanien						
81	Australien (8)	N G K W E H K ₀ V B .	Juli 89 - Juni 90	Vj	100	101,0
82	Neuseeland (25)	N G K W E H K ₀ V B .	4. Viertelj. 1993	D	100	101,0

Fußnoten S. 92: p siehe S. 4.

**die Lebenshaltung
Übersicht**

auf 1991 = 100				Veränderungen in % gegenüber dem Vorjahr							Lfd.
1993	1994	1995	1996	1991	1992	1993	1994	1995	1996	Nr.	
138,2	143,9	148,8	149,0	+ 171,7	+ 24,9	+ 10,6	+ 4,2	+ 3,4	+ 0,2	41	
121,6	131,0	144,6	162,5	+ 21,5	+ 12,1	+ 8,5	+ 7,8	+ 10,3	+ 12,4	42	
24 245	663 386	1 208 635	1 443 164	+ 433	+ 1 001	+ 2 105	+ 2 636	+ 82,2	+ 19,4	43	
130,1	145,0	156,9	168,5	+ 21,8	+ 15,4	+ 12,7	+ 11,4	+ 8,2	+ 7,4	44	
133,7	151,8	187,0	219,7	+ 28,7	+ 21,8	+ 9,8	+ 13,5	+ 23,2	+ 17,5	45	
109,6	+ 53,9	+ 4,6	+ 4,8	46	
224,1	285,3	350,7	436,4	+ 48,7	+ 54,6	+ 45,0	+ 27,3	+ 22,9	+ 24,4	47	
138,1	145,8	160,4	176,0	+ 14,4	+ 11,3	+ 24,1	+ 5,6	+ 10,0	+ 9,8	48	
125,0	140,6	152,4	169,3	+ 35,1	+ 10,2	+ 13,4	+ 12,5	+ 8,4	+ 11,1	49	
143,8	211,1	197,6	...	+ 15,2	+ 13,9	+ 26,3	+ 46,8	- 6,4	...	50	
120,4	146,6	189,8	235,1	+ 34,0	+ 8,8	+ 10,7	+ 21,7	+ 29,5	+ 23,8	51	
215,2	291,7	349,7	439,6	+ 50,2	+ 76,6	+ 21,9	+ 35,6	+ 19,9	+ 25,7	52	
103,3	103,6	105,8	107,4	+ 5,6	+ 1,5	+ 1,8	+ 0,2	+ 2,1	+ 1,6	53	
155,6	191,7	232,9	278,8	+ 30,4	+ 27,8	+ 21,7	+ 23,2	+ 21,5	+ 19,7	54	
126,8	135,6	183,1	246,0	+ 22,7	+ 15,5	+ 9,7	+ 7,0	+ 35,0	+ 34,4	55	
102,2	103,6	104,5	105,9	+ 1,3	+ 1,8	+ 0,4	+ 1,4	+ 1,0	+ 1,3	56	
136,1	164,1	+ 24,3	+ 15,0	+ 18,3	+ 20,6	57	
257,8	319,0	354,5	393,5p	+ 409,5	+ 73,5	+ 48,6	+ 23,7	+ 11,2	+ 12,0p	58	
259,4	375,7	534,4	685,8	+ 102,0	+ 68,3	+ 54,1	+ 44,8	+ 42,2	+ 28,3	59	
181,5	292,0	466,9	...	+ 34,2	+ 31,4	+ 38,1	+ 60,8	+ 59,9	...	60	
106,1	108,8	111,9	115,2	+ 4,2	+ 3,0	+ 3,0	+ 2,6	+ 2,8	+ 3,0	61	
104,3	108,1	114,3	119,8p	+ 7,1	+ 4,4	- 0,1	+ 3,7	+ 5,7	+ 4,8p	62	
119,2	129,5	141,4	150,3	+ 11,7	+ 9,6	+ 8,7	+ 8,6	+ 9,2	+ 6,4	63	
119,0	131,1	144,5	157,5	+ 14,0	+ 11,8	+ 6,4	+ 10,2	+ 10,2	+ 9,0	64	
118,0	128,0	140,0	151,1	+ 9,3	+ 7,5	+ 9,8	+ 8,5	+ 9,4	+ 7,9	65	
152,2	200,2	299,7	...	+ 17,9	+ 25,6	+ 21,2	+ 31,5	+ 49,7	...	66	
124,5	139,9	153,9	171,4	+ 18,7	+ 12,2	+ 11,0	+ 12,3	+ 10,1	+ 11,3	67	
103,0	103,7	103,6	103,7	+ 3,3	+ 1,6	+ 1,3	+ 0,7	- 0,1	+ 0,1	68	
108,9	111,3	113,9	121,3	+ 8,2	+ 4,0	+ 4,7	+ 2,2	+ 2,3	+ 6,5	69	
111,4	118,3	123,6	129,8	+ 9,3	+ 6,2	+ 4,8	+ 6,2	+ 4,5	+ 5,0	70	
...	+ 16,9	71	
108,4	112,5	116,3	120,3	+ 4,4	+ 4,7	+ 3,6	+ 3,8	+ 3,4	+ 3,5	72	
.	136,8	153,7	169,6	+ 12,3	+ 10,4	73	
117,2	127,8	138,2	149,7	+ 18,7	+ 8,9	+ 7,6	+ 9,1	+ 8,1	+ 8,3	74	
100,4	101,1	106,2	107,1	+ 4,6	- 0,4	+ 0,8	+ 0,7	+ 5,1	+ 0,8	75	
104,7	108,5	109,7	111,2	+ 3,5	+ 2,3	+ 2,4	+ 3,1	+ 1,7	+ 1,4	76	
124,4	134,9	145,4	168,4	+ 12,2	+ 11,4	+ 11,7	+ 8,5	+ 7,7	+ 15,9	77	
122,3	133,4	156,6p	...	+ 7,7	+ 9,5	+ 11,7	+ 9,1	+ 18,0p	...	78	
108,3	112,8	116,9	120,5	+ 4,4	+ 4,8	+ 3,3	+ 4,1	+ 3,7	+ 3,1	79	
107,5	113,7	120,1	127,1	+ 5,4	+ 3,6	+ 3,8	+ 5,7	+ 5,7	+ 5,8	80	
102,8	104,8	109,7	112,5	+ 3,3	+ 1,0	+ 1,8	+ 1,9	+ 4,7	+ 2,6	81	
102,4	104,1	108,0	110,5	+ 2,6	+ 1,0	+ 1,3	+ 1,7	+ 3,8	+ 2,3	82	

1 Preisindizes für die Lebenshaltung
1.2 Nach Ländern und Gütergruppen
Belgien (LM aus 62 Gemeinden)
1988 = 100

Jahr	Insgesamt ¹⁾	Nahrungs- und Genußmittel								
		zusammen	Fleisch	Fisch	Milch, Käse, Eier	Speiseöle und -fette	Brot und Getreide	Kartoffeln	Gemüse frisch	Obst
1985	96,1	97,8	97,5	86,7	94,9	111,0	93,3	97,4	107,0	110,5
1986	97,3	100,1	99,8	97,3	97,3	105,7	96,3	104,1	92,7	104,9
1987	98,9	100,0	99,7	99,4	98,6	99,6	98,7	107,0	108,7	98,7
1988	100	100	100	100	100	100	100	100	100	100
1989	103,1	102,9	103,3	106,0	103,8	104,9	102,5	130,2	95,6	102,3
1990	106,6	107,4	108,1	104,5	106,5	106,7	106,4	152,7	103,0	115,0
1991	110,0	109,4	109,2	105,5	106,9	107,1	109,7	150,1	109,2	118,1
1992	112,7	109,9	110,6	103,6	107,1	106,9	113,0	126,5	92,8	108,0
1993	115,8	109,9	109,9	101,2	107,8	106,2	115,6	112,6	95,4	91,7
1994	118,5	112,3	109,9	101,3	107,4	108,5	117,0	181,6	99,7	102,1
1995	120,3	113,9	110,3	100,4	106,1	109,9	119,5	234,1	96,6	105,7
1996	122,7	115,0	111,1	101,0	107,33	111,6	121,4	164,5	106,6	111,2

Jahr	Nahrungs- und Genußmittel						Bekleidung, Schuhe			
	Gemüse und Suppen i.D. 2)	Zucker	Kaffee	alkoholfreie Getränke	alkoholische Getränke	Tabak und -waren	zusammen	Bekleidung	Schuhe und -reparaturen	
									zusammen	Schuhe
1985	99,1	96,7	132,7	94,0	95,9	87,6	85,5	84,7	89,3	89,1
1986	101,3	99,0	148,3	97,5	98,6	94,6	91,6	90,8	93,8	93,8
1987	100,2	99,2	107,4	99,2	99,4	99,1	96,3	96,1	97,2	97,1
1988	100	100	100	100	100	100	100	100	100	100
1989	100,0	100,9	102,5	101,4	104,8	106,3	101,1	103,3	102,0	101,9
1990	101,0	101,4	89,1	102,8	111,3	114,8	106,2	106,7	103,8	103,6
1991	103,2	100,5	84,0	103,6	119,0	117,9	110,4	111,2	107,1	106,8
1992	102,3	101,3	82,7	106,5	121,0	129,8	113,5	114,2	110,5	109,0
1993	100,6	102,7	81,2	108,9	120,0	143,2	116,1	116,8	112,8	110,9
1994	100,0	102,4	95,3	111,2	119,6	154,1	118,2	119,1	114,4	112,1
1995	99,5	99,2	119,5	109,2	118,3	160,0	119,8	120,8	115,6	113,1
1996	101,5	99,2	104,8	108,9	118,8	167,2	120,6	121,6	116,4	112,1

Jahr	Wohnung, Elektrische Energie, Gas, Brennstoffe und Wasser									Haushalts- führung
	zusammen	Wohnung, Wasser				Elektrische Energie, Gas, Brennstoffe				
		zusammen	zusammen	zusammen	dar.: Miete	zusammen	Elektr. Energie	Gas	flüsig	fest
1985	106,9	90,8	90,6	89,7	138,4	105,3	149,3	235,2	98,9	92,1
1986	101,0	94,0	93,0	92,5	114,7	105,1	126,5	130,0	104,5	96,2
1987	99,7	97,5	97,4	96,5	104,1	101,3	103,1	113,5	103,3	98,6
1988	100	100	100	100	100	100	100	100	100	100
1989	103,4	103,2	103,3	103,7	103,9	100,9	103,6	116,9	96,3	102,0
1990	107,4	106,8	107,0	107,0	108,5	104,1	108,7	128,2	95,3	104,0
1991	110,8	110,5	110,5	109,5	111,1	105,0	114,0	132,3	97,2	106,7
1992	114,0	116,2	115,9	115,9	109,2	107,6	110,0	115,6	102,6	109,8
1993	119,3	122,4	122,1	122,1	112,7	110,3	111,6	125,7	102,6	112,1
1994	122,8	127,4	126,6	127,6	112,8	111,7	114,7	118,2	100,7	113,6
1995	125,3	131,3	130,1	131,3	112,3	113,5	114,4	110,4	99,5	114,6
1996	129,2	135,0	133,3	134,5	116,5	113,8	115,0	134,3	99,3	115,7

Fußnoten siehe S. 92.

1 Preisindizes für die Lebenshaltung
1.2 Nach Ländern und Gütergruppen
Belgien (LM aus 62 Gemeinden)
1988 = 100

Jahr	Haushaltsführung								Verkehr, Nachrichtenübermittlung	
	Möbel, Bodenbeläge (einechl. Verlegung)	Haushalts-textilien u. a. Einrichtungsgegenstände	Elektr. Haus-haltmaschinen (einechl. Reparatur)	Glas, Porzellan und Steingutwaren	Unterhalt der Wohnung			Haushalts-hilfe	zusammen	Erwerb eigener Verkehrsmittel
					zusammen	Waren	Dienstleistungen			
1985	91,7	91,2	92,6	91,6	92,4	92,4	92,4	93,2	100,8	85,0
1986	95,5	95,5	96,0	95,8	97,7	99,1	95,8	96,6	97,0	90,7
1987	98,0	97,9	98,5	98,3	99,7	102,7	98,3	98,6	99,2	96,0
1988	100	100	100	100	100	100	100	100	100	100
1989	101,9	102,4	102,1	102,1	101,9	101,6	102,2	102,5	104,5	103,7
1990	103,3	105,4	103,9	104,7	103,3	102,4	104,6	106,1	108,9	106,6
1991	105,7	110,0	106,6	108,0	104,6	102,8	108,7	109,6	110,8	108,8
1992	107,7	113,5	107,4	110,2	111,8	109,5	117,2	113,5	112,9	111,1
1993	109,6	115,5	109,6	111,3	114,5	111,3	122,0	117,7	117,2	116,2
1994	110,5	118,2	112,3	113,0	113,6	114,8	126,8	120,0	120,9	120,6
1995	112,1	120,6	113,1	114,5	114,4	108,3	128,5	120,7	121,8	121,5
1996	113,0	122,1	113,4	116,7	115,8	108,9	131,6	121,9	126,6	122,0

Jahr	Verkehr, Nachrichtenübermittlung					Gesundheitspflege			Bildung und Unterhaltung	
	Unterhalt eigener Verkehrsmittel	Dienstleistungen		Nachrichtenübermittlung	zusammen	darunter		zusammen	Geräte und Zubehör (einechl. Reparatur)	
		zusammen	Öffentliche Verkehrsmittel Autobus			Bahn	Medikamente			Arztleistungen u. a.
1985	112,5	93,1	93,5	94,1	96,9	90,0	90,6	89,8	91,7	95,9
1986	100,6	97,9	99,6	99,7	99,7	94,8	94,4	95,7	95,7	98,4
1987	101,1	99,5	100,0	100,0	100,3	98,4	97,6	99,5	98,6	99,5
1988	100	100	100	100	100	100	100	100	100	100
1989	105,7	104,2	104,9	105,2	100,1	102,5	102,8	101,5	101,5	99,9
1990	111,8	104,9	104,9	109,4	103,0	106,4	105,3	104,0	103,8	101,2
1991	114,2	109,7	111,9	108,0	97,3	112,3	107,6	111,9	106,5	101,4
1992	116,3	113,9	119,5	110,2	97,9	116,3	112,4	114,8	107,3	97,7
1993	120,3	119,3	126,6	116,3	101,2	122,5	119,8	119,8	108,9	96,2
1994	123,1	123,1	133,4	119,5	107,9	126,7	122,2	122,9	111,0	96,3
1995	123,4	125,0	136,5	121,6	111,7	130,4	124,2	126,1	112,7	95,6
1996	130,2	127,8	139,8	125,2	118,6	133,3	125,3	128,8	114,3	94,8

Jahr	Bildung und Unterhaltung			Andere Waren und Dienstleistungen						Sonstige	
	Zeitungen, Zeitschriften	Dienstleistungen	Unterricht	zusammen	Verzehr außer Haus	Körperpflege, persönl. Ausstattung	Urlaubsbereisen	Dienstl. d. Banken u. Versicherungen	Waren	Dienstleistungen	
1985	85,9	90,0	90,8	87,8	88,5	88,0	106,9	68,0	92,4	95,4	
1986	91,0	95,0	95,4	94,4	93,8	93,9	113,5	98,8	95,8	96,5	
1987	96,8	98,2	98,9	97,6	97,5	97,5	118,3	99,2	97,2	98,1	
1988	100	100	100	100	100	100	100	100	100	100	
1989	104,4	101,7	102,6	102,8	103,5	102,2	125,4	100,0	102,1	102,0	
1990	108,7	104,0	105,5	106,0	108,3	104,2	128,1	100,0	104,7	105,5	
1991	114,7	107,5	111,1	111,7	114,4	108,4	113,9	101,4	104,7	106,6	
1992	122,1	110,3	114,2	117,3	123,4	113,6	117,7	104,0	102,7	108,0	
1993	126,0	114,3	117,5	121,0	129,3	117,3	119,1	107,6	102,0	111,3	
1994	130,2	117,6	120,9	123,1	133,4	120,2	118,0	109,6	102,5	113,0	
1995	134,0	121,1	123,6	124,7	135,7	121,1	117,2	119,6	102,2	114,3	
1996	138,9	124,1	125,6	126,8	138,4	122,6	118,7	122,8	103,6	115,6	

1 Preisindizes für die Lebenshaltung
1.2 Nach Ländern und Gütergruppen
Dänemark (LM aus 200 Gemeinden)
1980 = 100

Jahr	Insgesamt ¹⁾		Nahrungsmittel				
	mit Wohnungsmiete	ohne	zusammen	Fleisch und Fleischwaren	Fisch	Milch, Sahne, Käse und Eier	Fette
1985	146,4	146,1	148	146	147	155	167
1986	151,7	151,4	151	146	153	153	162
1987	157,8	157,0	152	147	165	157	158
1988	165,0	163,6	158	151	173	164	163
1989	172,9	170,8	164	160	177	173	169
1990	177,4	174,2	165	164	181	176	171
1991	181,7	177,5	166	161	187	173	165
1992	185,5	180,6	169	165	189	172	168
1993	187,8	182,1	168	163	189	175	167
1994	191,6	185,2	173,0	164	191	176	168
1995	195,6	189,0	178,2	168	197	179	171
1996	199,7	193,2	181,2	172	206	184	176

Jahr	Nahrungsmittel				Genußmittel			
	Brot und Nährmittel	Obst, Gemüse und Kartoffeln	Zucker	Kaffee, Tee, Kakao	zusammen	Getränke		Tabakwaren
						Bier	Wein und Spirituosen	
1985	150	140	145	132	143	143	135	141
1986	156	140	147	147	148	147	145	151
1987	165	150	149	111	153	148	152	154
1988	178	154	153	105	159	152	158	158
1989	186	156	155	106	163	154	163	159
1990	190	160	100	90	167	158	168	163
1991	196	166	98	90	166	156	169	172
1992	203	168	100	90	164	152	170	181
1993	207	161	102	91	154	137	161	184
1994	211	172	106	113	155	137	162	188
1995	214	181	107	128	157,3	138	164	191,2
1996	219	112	112	115	160,4	141	165	201,1

Jahr	Bekleidung, Schuhe			Wohnung	Elektrische Energie, Gas, Brennstoffe			
	zusammen	Bekleidung	Schuhe		zusammen	Elektrische Energie	Gas	Fernheizung
1985	134	136	128	147	151	140	137	188
1986	143	145	133	154	157	157	129	199
1987	150	154	135	161	166	157	130	205
1988	160	164	138	171	167	170	132	204
1989	169	174	144	182	179	186	142	217
1990	170	174	151	192	186	189	155	226
1991	174	177	161	201	189	187	162	228
1992	177	179	165	208	186	192	151	226
1993	178	180	169	214	186	190	150	224
1994	180	182	171	220	185	194	147	221
1995	180,0	181	175	225,4	185,0	199	143	219
1996	129,9	180	177	230,0	195,8	211	156	221

Fußnoten siehe S. 92.

1 Preisindizes für die Lebenshaltung
1.2 Nach Ländern und Gütergruppen
Dänemark (LM aus 200 Gemeinden)
1980 = 100

Jahr	Elektr. Energie, Gas, Brennstoffe	Haushaltsführung							Verkehr	
	Heizöl	zusammen	Möbel und Teppiche	Bettwaren und Heimtextilien	Porzellan und Glaswaren, Küchenein- richtungen	Haushalts- maschinen und -geräte	sonstige Waren für die Haushalts- führung	Wäscherei, Reinigung und Haushaltshilfe	zusammen	Kraftfahr- zeuge und Fahrräder
1985	150	145	146	136	148	150	145	144	145	132
1986	147	150	151	143	152	154	146	149	150	139
1987	165	155	155	151	158	156	150	159	159	147
1988	158	161	160	155	165	159	157	169	168	153
1989	169	166	165	158	171	158	165	177	176	159
1990	176	170	170	165	180	157	166	184	177	163
1991	180	174	175	170	190	160	167	187	181	166
1992	173	179	181	176	194	161	170	193	185	168
1993	175	180	183	174	197	161	170	199	189	172
1994	171	181	185	171	199	160	169	205	194	175
1995	168	184,7	189	176	206	160	173	211	199,8	177
1996	183	187,6	191	177	213	159	177	217	204,7	178

Jahr	Verkehr				Telefon und Postgebühren	Waren u. Dienstleistungen für Zwecke der Bildung u. Unterhaltung				
	Fahrzeughaltung			fremde Verkehrse- leistungen		zusammen	Waren für Freizeit und Hobby	sonstige Waren für die Unterhaltung	Bücher	Zeitungen und Zeitschriften
	zusammen	Reparaturen und Unterhalt	Kraftstoffe u. Schmieröle							
1985	145	157	134	180	145	146	133	151	165	161
1986	149	162	137	187	145	152	137	156	180	169
1987	159	180	141	194	148	157	139	163	191	181
1988	167	195	143	211	160	165	142	170	203	197
1989	175	205	149	219	174	172	142	177	215	213
1990	173	216	136	225	177	177	143	187	224	227
1991	175	226	130	238	182	183	144	191	239	237
1992	179	237	126	247	187	186	144	198	249	248
1993	182	246	122	253	186	190	144	204	249	259
1994	187	254	124	263	186	193	144	209	252	268
1995	195	261	134	271	186,1	197,4	146	215	259	279
1996	204	268	146	273	186,1	200,2	144	219	267	292

Jahr	Unterricht und Kurse ¹⁾	Andere Waren und Dienstleistungen					Krankenpflege	Sondergliederung	
		zusammen	Frieur- leistungen	Toilettenartikel	andere Waren für den persönlichen Gebrauch	Waren und Dienstleistungen des Hotel- und Gast- stättengewerbes		Waren	Dienst- leistungen
1985	168	148	149	151	142	149	164	144	156
1986	172	154	157	155	146	155	170	149	161
1987	182	160	169	159	151	162	181	154	171
1988	198	166	178	167	155	168	195	159	182
1989	212	172	186	174	162	173	210	166	190
1990	219	177	198	181	163	178	221	168	198
1991	229	180	211	168	166	182	217	170	205
1992	235	184	220	156	169	188	221	172	212
1993	240	188	226	158	171	191	226	172	217
1994	245	191	234	160	168	195	230	174	223
1995	253	194,9	243	161	168	200	230,5	177,5	228,4
1996	260	199,8	257	165	170	204	230,7	181,3	233,8

Fußnoten siehe S. 92.

1 Preisindizes für die Lebenshaltung
1.2 Nach Ländern und Gütergruppen

Finnland (LM aus 33 Städten)
 1990 = 100

Frankreich (LM aus 108 Städten)
 1990 = 100

Jahr	Insgesamt ¹⁾	Nahrungsmittel	Bekleidung, Schuhe	Wohnung, Heizung und Beleuchtung	Freizeit, Bildung und Unterhaltung	Sonstige Waren und Leistungen	Insgesamt ¹⁾	Nahrungsmittel einschl. alkoholische Getränke		
								zusammen	Fleisch	Milch, Käse und Eier
1985	78,6	85,9	84,6	75,2	78,9	73,4	85,9	86,2	.	.
1986	80,8	89,3	88,6	74,7	83,4	77,3	88,2	89,2	.	.
1987	84,1	91,3	91,1	76,0	89,0	81,2	90,9	90,7	.	.
1988	88,5	92,9	92,3	81,1	91,8	86,9	93,4	92,1	.	.
1989	94,3	96,2	95,5	92,5	96,1	93,2	96,7	96,1	.	.
1990	100	100	100	100	100	100	100	100	100	100
1991	104,3	102,9	104,0	101,9	104,0	107,1	103,2	102,9	101,4	100,5
1992	107,4	102,8	107,6	102,5	110,1	111,0	105,7	104,2	103,5	101,6
1993	109,7	102,1	111,5	100,1	114,1	112,2	107,9	105,4	103,5	102,2
1994	110,9	102,3	113,7	98,8	115,7	112,2	109,7	107,5	103,8	101,8
1995	112,0	94,8	115,8	100,6	117,6	115,3	111,6	109,5	104,3	101,6
1996	112,6	92,9	116,4	100,8	119,2	115,3	113,8	111,5	105,8	102,3

Jahr	Nahrungsmittel einschl. alkoholische Getränke					Bekleidung und Schuhe				
	Brot und Getreideerzeugnisse	Gemüse	alkoholfreie Getränke	alkoholische Getränke	sonstige Nahrungsmittel	zusammen	Bekleidung			Schuhe
							zusammen	Oberbekleidung		
								Damen	Herren	
1985	.	.	109,9	84,2	87,7	82,0	82,0	.	.	.
1986	.	.	114,7	88,3	92,5	87,3	87,3	.	.	.
1987	.	.	110,1	90,0	95,2	91,4	91,4	.	.	.
1988	.	.	103,9	91,2	96,5	94,4	94,4	.	.	.
1989	.	.	101,8	94,2	98,4	97,1	97,1	.	.	.
1990	100	100	100	100	100	100	100	100	100	100
1991	103,4	104,8	104,3	104,8	102,1	103,3	103,3	102,5	103,0	103,2
1992	106,8	95,0	108,1	108,3	104,9	105,2	105,2	102,9	103,9	105,6
1993	109,2	95,9	109,8	108,6	106,1	106,5	106,5	103,5	103,6	105,9
1994	110,4	97,9	109,3	109,5	106,2	106,9	106,9	104,3	103,4	106,3
1995	111,6	100,5	109,4	111,2	106,2	107,3	107,3	104,2	103,8	106,9
1996	113,3	102,7	110,6	113,7	107,6	108,3	108,2	104,7	104,9	107,9

Jahr	Wohnung, Heizung, Beleuchtung				Haushaltsführung		Gesundheitspflege	Transport und Verkehr	Bildung und Unterhaltung	Sonstige Waren und Leistungen
	zusammen	Wohnungsmiete	Elektr. Energie	Gas	zusammen	Kochgeräte				
1984
1985
1986
1987
1988
1989
1990	100	100	100	100	100	100	100	100	100	100
1991	104,6	105,0	102,8	108,3	103,4	100,4	100,9	103,0	102,5	104,4
1992	108,0	110,3	105,1	107,6	106,3	99,9	102,4	105,4	105,2	108,5
1993	111,3	115,1	106,5	106,0	108,3	99,1	103,5	108,9	106,5	111,9
1994	113,7	118,4	107,1	105,1	109,4	98,0	104,6	111,3	113,4	114,2
1995	116,0	121,5	108,0	105,2	111,1	96,4	107,0	114,0	116,5	116,3
1996	122,6	124,1	109,2	106,6	113,7	95,9	108,1	117,1	112,5	118,8

Fußnoten siehe S. 92.

1 Preisindizes für die Lebenshaltung
1.2 Nach Ländern und Gütergruppen
Griechenland (LM aus 17 Städten)
1988 = 100

Jahr	Insgesamt	Nahrungs- und Genußmittel		Bekleidung, Schuhe	Wohnung	Hausrat	Verkehr, Nachrichten-übermittlung	Körper- und Gesundheitspflege	Bildung und Unterhaltung	Verschiedenes
1985	61,5	66,4	54,0	55,5	63,7	59,1	65,5	58,3	57,3	61,0
1986	75,7	80,0	65,3	69,6	76,9	76,8	82,9	70,3	69,9	77,0
1987	88,1	90,0	75,6	84,7	88,2	91,5	92,4	84,8	86,4	90,7
1988	100	100	100	100	100	100	100	100	100	100
1989	113,7	119,2	115,7	114,6	110,0	110,4	106,8	113,1	113,3	110,0
1990	136,9	144,3	146,7	134,4	136,1	127,5	134,9	133,0	131,6	127,8
1991	163,6	172,2	176,8	156,5	172,0	149,5	161,1	157,8	156,1	149,4
1992	189,5	196,4	218,2	178,4	201,8	167,9	193,8	180,1	183,5	171,1
1993	216,8	221,3	258,2	198,0	233,7	182,7	230,3	216,7	210,1	192,4
1994	240,5	249,8	304,8	218,0	258,3	198,9	243,3	239,6	235,4	219,0
1995	262,8	272,9	324,6	239,6	283,4	215,7	258,4	261,3	270,2	239,7
1996	285,2	295,1	356,8	261,9	310,6	229,2	279,2	280,9	295,1	263,5

Großbritannien und Nordirland (LM aus 200 Städten)
13. Januar 1987 = 100

Jahr	Insgesamt ¹⁾	Nahrungs- und Genußmittel								
		zusammen	Rindfleisch	Fisch	Butter	Speiseöle und Fette	Käse	Gemüse	Obst	Zucker und Konfitüre
1985	94,6	95,0		86,0				88,2	101,6	99,1
1986	97,8	98,1		93,2				94,1	94,6	99,2
1987	101,9	101,1	101,0	102,1	99,8	98,4	100,8	102,5	101,8	103,3
1988	106,9	104,6	109,4	104,2	105,1	102,7	107,2	105,0	105,2	110,2
1989	115,2	110,5	120,0	106,8	118,4	108,4	113,2	108,4	105,2	117,4
1990	126,1	119,4	124,2	118,1	121,6	116,5	119,3	117,4	118,4	127,0
1991	133,5	125,6	124,7	126,1	121,1	124,0	121,4	120,5	131,2	137,5
1992	138,5	128,3	125,4	126,9	126,5	127,2	132,5	110,8	124,3	137,5
1993	140,7	130,6	135,3	125,4	135,5	127,6	143,0	109,8	117,3	146,3
1994	144,1	131,9	132,5	122,8	135,3	129,5	144,3	112,3	119,7	142,0
1995	149,1	137,0	133,7	123,1	152,7	131,2	154,2	115,7	125,2	149,3
1996	152,7	141,4	135,0	123,2	165,7	136,3	163,1	110,2	128,8	157,3

Jahr	Nahrungs- und Genußmittel			Bekleidung, Schuhe					Wohnung	
	Mahlzeiten außer Haus	alkoholische Getränke	Tabakwaren	zusammen	Herren-	Damen- Oberbekleidung	Kinder-	sonetige Bekleidung	Schuhe	zusammen
1985	90,9	93,5	88,3	96,6	98,8	97,5		94,9	95,0	90,0
1986	96,6	97,7	97,0	99,3	100,6	100,0		99,2	98,6	95,2
1987	102,8	101,7	100,1	101,1	101,7	100,4	101,0	101,7	101,1	103,3
1988	109,6	106,9	103,4	104,4	105,2	102,6	105,1	105,5	105,0	112,5
1989	116,5	112,9	106,4	108,9	110,0	107,0	112,7	112,1	110,5	135,3
1990	126,4	123,8	113,6	115,0	115,2	110,6	116,4	119,2	117,0	163,7
1991	139,1	139,2	129,9	118,5	119,8	110,0	118,3	128,6	122,6	160,8
1992	147,9	148,1	144,2	118,9	119,3	108,6	119,8	134,9	122,7	159,8
1993	155,6	154,7	156,4	119,8	119,4	108,6	117,6	137,9	125,1	151,0
1994	162,1	158,5	168,2	120,4	120,5	107,5	118,9	140,6	126,4	156,0
1995	169,0	164,4	179,5	120,6	120,1	106,3	119,2	144,6	126,7	166,4
1996	175,7	169,2	191,5	119,7	118,8	104,3	119,6	149,0	124,2	168,6

Fußnoten siehe S. 92.

1 Preisindizes für die Lebenshaltung
1.2 Nach Ländern und Gütergruppen
Großbritannien und Nordirland (LM aus 200 Städten)
13. Januar 1987 = 100

Jahr	Wohnung			Elektr. Energie, Gas, Brennstoffe		Haushaltsführung				Verkehr
	Wohnungsmiete	Wassergeld und sonstige Abgaben	Reparaturen und Unterhalt	zusammen	Elektrische Energie	zusammen	Möbel	Haushalts-Rundfunk- und Fernsehgeräte	sonstige Haushaltsgüter	zusammen
1985	91,8	86,6	94,7	98,7	98,3	99,4		103,9	95,8	98,2
1986	97,8	97,2	100,1	100,0	100,5	100,4		101,0	99,2	97,6
1987	103,7	104,7	101,6	99,1	100,0	102,1	102,1	102,2	102,2	103,4
1988	111,2	113,6	106,7	101,5	105,4	105,9	106,2	104,4	106,3	108,1
1989	121,4	127,2	114,8	107,3	113,1	110,1	110,4	104,9	111,8	114,0
1990	136,1	144,2	123,6	115,9	122,2	115,4	116,7	105,9	119,1	120,9
1991	152,9	167,7	135,9	125,1	134,5	122,5	123,1	110,5	127,6	129,9
1992	159,6	187,4	143,7	127,8	141,5	126,5	127,4	111,6	131,0	138,7
1993	179,5	203,7	147,1	126,2	141,0	128,0	127,9	111,6	132,5	144,7
1994	189,6	218,9	151,2	131,7	145,7	128,6	128,3	107,6	133,6	149,7
1995	185,5	232,0	155,7	134,5	147,6	132,9	133,9	107,8	135,8	152,4
1996	209,3	244,2	164,0	134,8	147,6	137,5	138,8	106,9	140,1	157,0

Jahr	Verkehr		Dienstleistungen				Waren für die Freizeit			Dienstleistungen für die Freizeit
	Anschaffung von Motorfahrzeugen	Unterhalt	Körperpflege	Post	Telefon, Telegramme	Dienstleistungen im Haushalt	zusammen	Spielwaren, Foto- und Sportartikel	Bücher und Zeitschriften	
1985	95,9	93,7	.
1986	99,6	98,2	.
1987	105,0	102,9	102,9	100,2	100,3	101,9	101,6	101,8	104,9	101,6
1988	111,1	109,3	110,7	102,6	101,2	106,8	104,2	105,0	112,3	108,1
1989	115,1	116,1	122,8	108,0	102,4	112,5	107,3	108,4	120,7	115,1
1990	117,4	127,9	123,8	115,8	108,3	119,6	112,4	113,8	131,2	124,5
1991	123,1	142,2	153,0	129,7	117,5	129,5	117,7	118,4	142,0	138,8
1992	129,4	153,4	169,3	138,1	120,7	137,0	120,8	120,7	152,2	150,0
1993	128,1	162,4	179,2	140,0	121,4	141,9	122,5	121,7	158,2	156,7
1994	131,5	166,5	188,2	145,7	113,9	133,6	121,8	121,7	160,3	162,5
1995	133,7	169,6	199,7	146,3	109,6	141,6	121,7	120,6	165,5	167,7
1996	138,0	177,3	210,3	149,5	106,9	141,8	123,6	121,2	175,9	173,8

Irland (LM aus 120 Städten)
November 1989 = 100

Jahr	Insgesamt ¹⁾	Nahrungsmittel	Alkoholische Getränke	Bekleidung, Schuhe	Heizung und Beleuchtung	Wohnung	Langlebige Haushaltsgüter	Verkehr	Dienstleistungen und sonst. Ausgaben
1985	86,5	85,5	81,1	90,9	100,2	77,2	92,7	91,7	84,2
1986	89,8	89,4	87,9	94,2	97,3	80,5	93,8	92,0	88,7
1987	92,6	91,7	92,1	95,3	95,3	89,2	94,2	94,0	92,2
1988	94,6	94,2	95,5	96,5	95,3	87,5	96,1	95,2	94,8
1989	98,4	98,6	99,3	98,4	97,9	94,6	98,8	98,4	99,0
1990	101,7	100,4	102,3	99,8	100,6	108,9	100,8	102,0	102,8
1991	105,0	101,8	105,4	101,3	104,1	113,8	103,8	106,2	107,3
1992	108,2	103,5	110,2	103,3	104,6	122,5	106,5	107,3	111,5
1993	109,8	103,8	114,6	103,7	105,0	117,4	106,7	110,0	115,3
1994	112,4	107,4	120,1	105,1	105,8	111,5	109,1	111,1	119,5
1995	115,2	110,7	123,2	104,0	105,9	118,0	110,3	112,7	123,0
1996	117,1	112,9	126,5	102,9	107,6	117,9	111,3	115,4	124,4

Fußnoten siehe S. 92.

1 Preisindizes für die Lebenshaltung
1.2 Nach Ländern und Gütergruppen
Island (Reykjavik)
Mai 1988 = 100

Jahr	Insgesamt 1)	Nahrungs- und Genußmittel							Bekleidung, Schuhe	Wohnungsmiete
		zusammen	Fleisch und Fleischwaren	Fisch und Fischwaren	Milch, Milch-erzeugnisse, Fette und Eier	Brot, Gebäck, und Nahrungsmittel	Getränke	Tabakwaren		
1985	57,9	53,6
1986	70,2	66,4
1987	83,4	77,4
1988 ²⁾	103,4	103,8	102,0	102,1	109,2	107,8	102,2	106,1	101,2	101,2
1989	126,7	123,5	117,9	118,0	129,2	128,8	130,1	125,7	121,7	118,4
1990	145,5	139,2	130,8	144,7	142,3	146,8	150,4	146,9	145,5	138,0
1991	155,4	142,7	136,1	152,7	144,7	152,6	160,8	157,1	158,2	144,1
1992	161,2	144,7	143,3	154,9	144,8	157,4	163,8	166,3	165,5	146,9
1993	167,6	148,1	141,2	158,4	139,4	165,8	164,3	179,9	165,3	145,7
1994	170,3	144,5	133,7	159,6	136,6	163,0	164,0	191,1	168,0	145,8
1995	173,0	148,5	136,7	160,6	141,3	166,9	170,7	192,5	165,5	150,0
1996	176,9	153,1	137,9	159,0	141,6	172,3	175,4	195,8	166,1	151,1

Island (Reykjavik)
Mai 1988 = 100

Italien (LM aus 20 Regionen)
1990 = 100

Jahr	Elektr. Energie	Haushaltsführung	Öffentliche Verkehrsmittel	Gesundheitspflege	Bildung und Unterhaltung	Sonstiges	Insgesamt 1)	Nahrungs- und Genußmittel		
								zusammen	tierischen Ursprungs	pflanzlichen Ursprungs
1985	75,9	77,5	77,5	77,3
1986	80,3	81,8	82,1	81,4
1987	84,1	85,3	85,3	84,5
1988	100,3 ^{c)}	103,9 ^{c)}	104,2 ^{c)}	104,9 ^{c)}	103,1 ^{c)}	106,1 ^{c)}	88,4	88,6	88,0	89,0
1989	114,8	127,1	133,0	123,8	127,2	127,0	93,9	94,2	94,5	93,7
1990	127,8	156,2	146,9	144,3	147,7	150,6	100	100	100	100
1991	137,2	167,0	161,7	156,4	156,8	169,9	106,4	106,7	103,7	109,3
1992	142,8	171,5	170,6	183,6	167,3	179,6	111,9	112,0	108,0	115,8
1993	146,3	175,9	186,8	215,6	174,8	190,7	116,7	114,4	113,3	115,4
1994	149,0	178,2	195,3	221,1	181,7	198,3	121,4	118,4	117,8	119,0
1995	148,5	179,8	197,7	222,9	184,9	201,1	127,7	125,6	124,2	127,0
1996	150,3	184,8	203,5	236,9	191,1	213,1	132,6

Italien (LM aus 20 Regionen)
1990 = 100

Jahr	Nahrungs- und Genußmittel									
	Fleisch und Fleischwaren	Fisch und Fischwaren	Milch, Käse und Eier	Speiseöle und -fette	Brot und Getreide-erzeugnisse	Obst, Gemüse und Hülsenfrüchte	Kartoffeln	Margarine	Butter	Tee
1985	79,1	69,3	77,0	84,3	76,3	80,2	78,4	86,7	77,6	78,4
1986	83,3	77,6	81,1	88,8	81,7	82,3	78,9	92,5	82,0	83,9
1987	86,9	85,2	83,9	86,8	85,0	85,2	82,3	92,8	84,5	87,9
1988	93,9	89,5	87,0	86,8	88,6	90,5	82,0	92,8	87,1	91,5
1989	94,4	94,9	94,7	94,3	94,4	94,0	88,8	96,7	94,5	95,4
1990	100	100	100	100	100	100	100	100	100	100
1991	103,8	104,4	103,2	107,8	106,3	112,0	111,9	103,7	102,4	104,9
1992	108,0	110,9	106,7	111,1	112,2	120,5	110,4	107,1	106,1	110,0
1993	114,2	113,2	111,8	112,7	119,7	112,4	105,6	109,6	112,5	115,0
1994	118,2	115,8	117,6	117,7	125,5	113,6	128,7	111,7	118,4	119,2
1995	122,9	119,8	128,4	130,6	129,0	120,1	168,1	116,3	127,7	123,5
1996

Fußnoten siehe S. 92.

1 Preisindizes für die Lebenshaltung
1.2 Nach Ländern und Gütergruppen
Italien (LM aus 20 Regionen)
1990 = 100

Jahr	Nahrungs- und Genußmittel						Bekleidung, Schuhe		
	Zucker	sonstige Ernährungsgüter	Kaffee, Tee, Kakao	alkoholfreie Getränke	alkoholische Getränke	Tabakwaren	zusammen	Bekleidung	Anfertigung und Reparatur
1985	89,4	78,3	89,8	79,1	72,8	69,7	72,9	73,0	67,3
1986	90,2	83,7	102,6	83,5	78,4	73,8	78,9	78,8	73,0
1987	92,3	87,7	102,0	86,5	82,7	81,3	83,8	84,1	79,4
1988	94,9	91,4	96,4	89,9	86,7	87,7	89,1	89,1	85,1
1989	96,9	94,5	98,3	93,1	92,0	93,4	94,5	94,5	92,3
1990	100	100	100	100	100	100	100	100	100
1991	111,1	104,0	108,8	108,7	108,9	108,1	105,4	105,4	106,9
1992	113,8	108,2	112,5	113,8	115,8	...	110,9	110,9	115,1
1993	122,1	113,2	113,2	117,5	121,7	...	115,1	115,3	123,5
1994	128,9	115,5	118,1	120,4	124,5	...	118,8	118,7	130,9
1995	143,4	123,0	143,5	127,8	130,7	...	123,6	123,7	141,0
1996

Jahr	Bekleidung, Schuhe		Wohnung, Wasser, Brennstoffe u. Energie							Haushaltsführung
	Schuhe	Reparaturen von Schuhen	zusammen	Wohnungsmiete	Instandhaltung und Reparaturen	Wasser	Elektr. Energie	Gas	flüssige Brennstoffe	zusammen
1985	72,8	76,2	78,4	74,1	73,7	53,5	89,8	90,8	74,8	76,3
1986	79,9	81,0	78,9	80,8	78,7	57,0	87,1	89,0	63,6	81,2
1987	85,0	85,8	82,1	85,5	82,5	62,9	85,6	86,6	66,4	84,7
1988	89,5	89,9	85,3	89,3	87,7	76,2	87,3	90,2	71,9	89,4
1989	94,8	95,3	90,7	94,2	92,4	88,0	89,4	93,8	80,9	95,0
1990	100	100	100	100	100	100	100	100	100	100
1991	104,9	105,5	108,8	105,9	107,1	109,3	114,0	103,6	117,5	105,7
1992	109,9	110,4	113,4	112,9	113,0	120,6	113,9	106,6	121,4	110,7
1993	113,8	115,0	119,3	121,4	116,9	125,6	116,4	111,8	129,5	115,7
1994	117,9	118,8	125,8	131,6	121,9	130,2	119,0	120,2	132,5	119,5
1995	124,1	124,2	132,8	141,5	125,9	138,7	121,1	129,0	140,0	125,3
1996

Jahr	Haushaltsführung				Verkehr, Nachrichtenübermittlung				
	Möbel und Zubehör	Haushaltstextilien u.a.	Glaswaren, Geschirr, Geräte	Dienstleistungen	zusammen	eigene Verkehrsmittel		öffentl. Verkehrsmittel	Post und Telefon
						Erwerb	Unterhalt		
1985	73,7	74,8	84,2	61,3	80,8	79,7	85,0	70,8	82,9
1986	78,9	80,5	87,0	66,3	84,2	83,7	84,9	80,7	90,8
1987	83,5	85,0	89,6	71,0	87,1	88,4	86,1	84,8	93,2
1988	88,6	89,6	92,8	76,4	90,7	92,0	90,5	87,5	95,3
1989	94,5	94,8	96,7	90,9	95,0	96,2	94,7	93,8	95,7
1990	100	100	100	100	100	100	100	100	100
1991	106,6	105,5	102,6	110,3	105,7	103,8	105,9	108,7	107,4
1992	112,2	110,5	106,3	117,2	110,9	108,4	111,5	117,9	107,4
1993	117,9	114,5	110,9	124,7	116,1	117,3	114,1	124,4	108,3
1994	122,4	118,3	115,4	128,5	122,9	126,9	119,8	131,6	108,3
1995	129,0	125,1	121,7	137,0	132,0	138,0	128,2	139,5	115,0
1996

1 Preisindizes für die Lebenshaltung
1.2 Nach Ländern und Gütergruppen
Italien (LM aus 20 Regionen)
1990 = 100

Jahr	Gesundheitspflege			Bildung und Unterhaltung				Verschiedenes	
	zusammen	Medikamente und therapeut. Geräte	Dienstleistungen für die Gesundheitspflege	zusammen	Bücher und Zeitschriften	Bildung	Öffentliche Unterhaltung	zusammen	Körperpflege
1985	74,6	90,5	66,6	71,1	64,9	67,8	64,1	71,9	74,5
1986	78,0	91,4	71,2	77,5	70,5	73,8	73,1	77,9	80,9
1987	82,0	94,8	75,4	80,9	77,3	80,1	74,8	83,1	87,0
1988	85,8	97,1	80,2	87,3	85,7	86,6	83,2	88,3	91,7
1989	93,9	98,3	91,7	92,9	94,7	93,2	88,6	94,2	96,3
1990	100	100	100	100	100	100	100	100	100
1991	106,1	104,5	107,1	105,6	106,8	108,5	107,9	106,9	105,7
1992	111,8	104,4	116,8	111,6	108,8	114,5	122,5	113,5	110,2
1993	119,5	108,0	127,3	115,4	112,9	120,8	125,9	120,0	115,3
1994	122,9	109,4	132,1	118,7	116,6	125,2	129,6	125,4	119,6
1995	125,2	108,1	136,9	123,0	124,5	130,9	132,8	132,0	124,5
1996

Italien (LM aus 20 Regionen)
1990 = 100

Jugoslawien¹⁾
1996 = 100

Jahr	Verschiedenes		Sondergliederung			Insgesamt ²⁾	Nahrungsmittel	Genußmittel	Bekleidung, Schuhe
	Friseurleistungen	sonstige Dienstleistungen	Alle Waren	Alle Waren ohne Nahrungsmittel	Alle Dienstleistungen				
1985	68,9	63,5	78,4	79,2	70,8
1986	75,9	70,4	82,0	82,2	77,1
1987	82,2	77,5	85,5	85,8	81,3
1988	87,6	83,2	89,6	89,9	86,6
1989	94,2	94,3	94,3	94,5	93,2
1990	100	100	100	100	100
1991	106,7	114,2	105,8	105,4	107,5
1992	113,7	121,8	110,2	109,3	115,5
1993	120,8	126,1	114,0	113,9	121,7
1994	125,2	133,2	118,3	118,3	127,1	29,2	32,4	34,5	31,8
1995	131,1	141,8	124,4	123,9	133,7	52,2	54,8	54,0	55,6
1996	100	100	100	100

Jugoslawien¹⁾
1996 = 100

Jahr	Wohnung	Heizung und Beleuchtung	Haushaltsführung	Verkehr, Nachrichtenübermittlung	Körper- und Gesundheitspflege	Bildung und Unterhaltung	Sondergliederung			
							Alle Waren	Dienstleistungen		
								zusammen	ohne Wohnungsmiete	Wohnungsmiete
1985
1986
1987
1988
1989
1990
1991
1992
1993
1994	19,1	17,6	32,4	35,2	31,4	22,5	30,7	21,8
1995	38,2	41,7	58,2	54,9	57,6	46,2	54,4	41,4
1996	100	100	100	100	100	100	100	100

Fußnoten siehe S. 92.

1 Preisindizes für die Lebenshaltung
1.2 Nach Ländern und Gütergruppen
Luxemburg (LM aus 9 Städten)¹⁾
1990 = 100

Jahr	Insgesamt ²⁾	Nahrungs- und Genußmittel								
		zusammen	Brot und Getreide- erzeugnisse	Fleisch	Fische	Milch, Milch- erzeugnisse und Eier	Speiseöle und -fette	Gemüse und Obst ³⁾	Zucker	Kartoffeln
1985	91,8	90,9	85,5	89,8	78,9	87,2	104,0	93,1	92,4	.
1986	92,0	93,5	89,3	91,6	85,0	90,3	98,9	92,2	95,6	.
1987	92,0	92,3	91,0	90,6	86,1	92,0	90,4	92,2	95,9	.
1988	93,3	93,3	96,1	91,4	88,9	92,2	89,3	91,7	97,5	.
1989	96,4	96,3	97,7	95,2	96,5	95,8	95,9	92,2	99,1	.
1990	100	100	100	100	100	100	100	100	100	100
1991	103,1	103,1	104,9	102,1	108,4	102,0	100,3	105,4	101,5	104,5
1992	106,4	103,9	106,3	104,5	106,5	100,9	98,6	106,4	98,9	92,2
1993	110,2	103,6	107,9	106,0	99,6	101,8	100,6	97,5	99,8	83,3
1994	112,6	105,4	110,3	107,0	97,3	102,3	105,8	99,9	101,0	113,3
1995	114,8	108,0	112,8	108,0	91,9	101,8	...	103,0	...	164,1
1996	116,4	108,5	113,9	109,2	97,1	102,2	...	104,3	...	145,6

Jahr	Nahrungs- und Genußmittel				Bekleidung und Schuhe				Wohnung, Heizung und Beleuchtung	
	sonstige Nahrungs- mittel	Tee	alkoholfreie Getränke	alkoholische	zusammen	Bekleidung	Schuhe	Schuhe und Repara- turen	zusammen	Wohnungs- miete
1985	89,8	85,6	85,7	86,1	.	84,3	106,1	.
1986	94,9	90,3	90,5	91,1	.	88,6	88,2	.
1987	95,4	91,6	92,9	93,6	.	90,3	85,4	.
1988	96,1	93,2	95,0	95,3	.	94,1	89,4	.
1989	98,4	96,8	97,2	97,5	.	96,4	94,8	.
1990	100	100	100	100	100	100	100	100	100	100
1991	101,4	101,2	103,8	103,2	103,4	103,5	103,0	101,5	103,9	106,7
1992	98,8	99,7	105,1	108,4	107,0	106,9	105,9	104,9	106,1	116,0
1993	98,7	100,5	106,2	112,9	111,0	111,1	108,9	110,1	113,6	124,7
1994	107,3	112,0	113,4	113,4	110,2	...	115,8	134,3
1995	109,6	112,0	114,2	114,3	110,2	...	119,7	139,7
1996	111,5	113,1	114,4	114,4	111,2	...	125,1	144,1

Jahr	Wohnung, Heizung und Beleuchtung			Haushaltsführung				Transport, Nachrichtenübermittlung		
	Elektr. Energie ⁴⁾	Gas	Heizung	zusammen	Möbel und Bodenbeläge	Haushalts- textilien	Küchengeräte	zusammen	Fahrzeuge, Zubehör, Unterhalt	Benzin
1985	92,9	135,8	167,4	88,2	84,7	89,0	90,9	97,5	83,8	.
1986	92,5	113,6	106,2	91,8	89,6	92,4	92,9	92,3	88,4	.
1987	94,7	89,4	88,6	93,6	91,8	93,3	94,8	92,5	91,2	.
1988	95,2	86,5	83,2	94,7	93,5	94,9	96,2	94,6	94,4	.
1989	98,0	90,3	91,4	97,0	97,0	96,4	97,2	99,8	96,5	.
1990	100	100	100	100	100	100	100	100	100	100
1991	95,4	103,5	101,5	103,8	104,3	103,7	102,7	101,3	102,7	98,3
1992	97,6	100,6	89,7	108,9	110,1	107,0	107,2	106,4	110,2	102,2
1993	98,6	103,0	97,7	111,7	113,6	108,2	108,4	111,8	112,2	111,9
1994	99,7	103,1	90,5	113,7	115,8	110,2	109,1	114,9	111,9	118,3
1995	100,4	102,9	86,4	115,1	117,9	...	109,2	116,8	112,0	122,8
1996	102,7	106,0	100,0	116,4	119,8	...	108,5	118,3	112,1	128,2

Fußnoten siehe S. 92.

1 Preisindizes für die Lebenshaltung
1.2 Nach Ländern und Gütergruppen
Luxemburg (LM aus 9 Städten)¹⁾
1990 = 100

Jahr	Transport, Nachrichtenübermittlung			Bildung und Unterhaltung				Sonstige Waren und Dienstleistungen		
	Versicherungen	öffentliche Verkehrsmittel	Post ²⁾	zusammen	Waren für die Unterhaltung	Freizeit und Veranstaltungen	Bücher, Zeitschriften, Zeitungen	zusammen	Friseurleistungen	Mahlzeiten außer Haus
1985	.	84,8	98,9	93,3	95,4	.	85,9	84,6	76,9	81,2
1986	.	87,5	100,4	95,0	98,9	.	89,4	88,3	82,2	87,9
1987	.	93,3	100,2	96,3	100,8	.	90,8	90,5	85,9	87,7
1988	.	93,8	100,0	96,5	100,0 ^{a)}	.	92,9	92,4	89,8	92,4
1989	.	93,9	100,0	97,1	97,9	.	96,3	95,8	95,0	96,6
1990	100	100	100	100	100	100	100	100	100	100
1991	99,1	92,0	100,0	102,1	102,8	102,8	106,6	104,1	107,9	103,4
1992	99,1	89,5	100,0	104,2	105,9	106,9	108,5	108,9	116,5	107,0
1993	107,5	103,7	105,9	106,1	107,8	111,0	111,0	114,1	122,0	112,7
1994	109,2	103,7	111,7	107,9	108,4	117,0	114,6	116,8	128,2	116,0
1995	109,2	108,6	111,0	109,2	108,8	122,0	117,4	119,6	132,8	119,0
1996	109,2	118,3	113,2	110,4	110,1	124,7	121,8	120,9	138,0	119,6

Niederlande (LM aus 101 Städten)
1990 = 100

Jahr	Insgesamt ³⁾	Nahrungs- und Genußmittel							Ausgaben in Restaurants,	Bekleidung, Schuhe
		zusammen	Fleisch	Milch, Käse und Eier	Speiseöle und -fette	Brot und Mehl	Kartoffeln	Zucker	Café und Hotels	zusammen
1985	95,9	98,8	95,4	95,9	115,6	95,4	81,8	114,3	90,5	106,4
1986	96,1	98,0	95,1	95,0	101,6	96,4	82,1	114,9	92,5	109,3
1987	95,7	96,6	94,1	95,5	93,9	97,0	85,1	115,2	94,1	107,9
1988	96,5	96,9	93,5	97,0	95,8	97,5	85,4	114,9	95,6	103,6
1989	97,5	97,8	96,6	99,9	99,4	98,3	93,5	101,3	97,6	101,1
1990	100	100	100	100	100	100	100	100	100	100
1991	103,1	103,4	101,3	101,2	105,5	102,8	104,3	100,0	102,8	98,7
1992	106,4	106,1	104,4	104,2	109,3	107,4	101,8	100,2	107,5	97,6
1993	109,2	106,9	104,8	106,4	110,2	109,7	96,2	96,2	111,3	99,1
1994	112,2	108,8	105,2	105,3	118,3	110,6	114,3	95,8	114,3	98,1
1995	114,4	109,2	103,8	103,5	121,8	111,7	129,1	93,6	117,0	95,8
1996	116,8	109,4	103,9	103,9	120,9	112,4	107,6	92,8	119,6	96,1

Jahr	Bekleidung, Schuhe		Wohnung					Medizinische Versorgung		
	Bekleidung	Schuhe	zusammen	Wohnungsmiete und Wasserverbrauch	Wohnungsmiete	Heizung und Beleuchtung	Waren und Dienstleistungen für die Haushaltsführung	zusammen	Heilmittel und andere pharmazeutische Erzeugnisse	Brillen und Kontaktlinsen
	einschl. Reparatur									
1985	106,3	106,7	96,6	88,0	.	132,1	93,9	90,7	.	.
1986	109,7	106,9	96,5	90,1	.	122,7	95,2	92,2	.	.
1987	108,3	106,0	92,7	92,1	.	95,2	96,1	94,6	.	.
1988	103,8	102,5	94,0	94,5	.	92,6	96,8	97,0	.	.
1989	101,0	101,0	95,7	97,2	.	89,7	98,2	97,8	.	.
1990	100	100	100	100	100	100	100	100	100	100
1991	97,3	97,7	104,9	104,1	104,0	108,4	102,4	102,9	104,0	102,0
1992	97,5	98,0	109,0	109,8	110,0	105,4	105,0	109,6	110,0	109,0
1993	98,7	100,6	112,8	115,6	116,0	99,2	106,0	114,0	115,0	114,0
1994	97,6	100,4	118,1	121,4	122,0	102,0	106,2	115,5	117,0	115,0
1995	95,0	99,2	123,3	127,6	128,0	102,7	106,7	117,7	119,0	117,0
1996	95,4	99,4	128,9	132,8	134,0	110,1	106,9	118,3	122,0	117,0

Fußnoten S. 92: a) siehe S. 4.

1 Preisindizes für die Lebenshaltung

1.2 Nach Ländern und Gütergruppen

Niederlande (LM aus 101 Städten)
1990 = 100

Norwegen (LM aus 93 Bezirken)
1979 = 100

Jahr	Verkehr und Nachrichtenübermittlung				Bildung und Unterhaltung	Insgesamt ¹⁾	Nahrungsmittel			
	zusammen	Kauf von Fahrzeugen	Kraftfahrzeughaltung	Telefon und Telegramme			zusammen	Fleisch und Fleischwaren	Fisch und Fischwaren	Milcherzeugnisse und Eier
1985	93,5	86,1	98,5	.	97,7	170,8	178	168	190	205
1986	91,1	90,5	88,8	.	98,3	183,1	194	185	209	221
1987	94,4	94,1	92,4	.	98,1	199,1	209	201	240	235
1988	96,0	97,6	93,1	.	98,3	212,4	222,2	211,5	259,1	253,3
1989	97,8	98,3	96,6	.	98,8	222,1	228,2	217,1	266,4	260,1
1990	100	100	100	100	100	231,2	235,7	220,0	272,2	293,8
1991	103,5	102,6	104,9	100,0	101,1	239,1	239,7	219,4	277,9	303,9
1992	106,9	106,9	107,1	104,0	102,5	244,7	243,1	217,9	277,6	317,4
1993	109,7	108,5	109,5	108,0	104,6	250,3	240,3	210,1	275,5	319,1
1994	114,1	109,2	116,3	114,0	106,2	253,8	243,8	203,6	273,2	322,7
1995	116,7	110,8	119,9	116,0	106,2	260,0	247,6	197,6	273,5	317,9
1996	119,1	108,9	123,8	116,0	107,0	263,3	251,6	197,8	275,7	325,0

Norwegen (LM aus 93 Bezirken)
1979 = 100

Jahr	Nahrungsmittel							Genußmittel		
	Speiseöle und -fette	Mehl, Backwaren und Nahrungsmittel	Kartoffeln und Kartoffelerzeugnisse	Gemüse und Obst	Zucker	Kaffee, Tee und Schokolade	Sonstige	zusammen	Getränke	Tabakwaren
1985	196	224	141	155	228	144	165	184	175	204
1986	194	236	166	167	238	175	181	201	189	226
1987	202	259	191	183	244	137	199	223	206	254
1988	217,1	282,6	214,3	189,8	270,7	133,8	212,0	237,8	221,3	269,7
1989	225,8	293,4	219,4	187,5	321,8	138,6	222,3	249,9	233,9	280,9
1990	231,2	300,2	219,3	188,2	357,4	121,5	230,7	267,3	248,8	303,3
1991	246,6	309,8	225,2	188,1	336,2	119,7	240,7	286,4	264,0	329,7
1992	258,6	316,4	235,6	187,3	330,7	115,8	249,7	312,6	281,1	374,5
1993	270,7	315,9	217,1	184,6	330,9	110,6	254,4	322,2	287,7	390,3
1994	285,1	320,8	226,9	188,7	351,4	135,1	256,1	334,8	285,9	434,7
1995	292,1	324,0	300,3	196,8	369,0	164,2	286,2	349,2	293,1	464,8
1996	295,8	327,2	289,8	211,1	370,7	153,4	270,9	357,1	295,4	486,7

Jahr	Bekleidung, Schuhe	Wohnung			Haushaltsführung	Verkehr, Nachrichtenübermittlung	Gesundheitspflege	Bildung und Unterhaltung	Sonstige Waren und Dienstleistungen
		zusammen	Wohnungsmiete und sonstige Abgaben	Heizung, Beleuchtung					
1985	158	179	163	231	167	167	166	156	184
1986	172	188	173	234	179	177	178	167	199
1987	187	202	186	251	194	197	188	181	215
1988	197,8	218,5	201,4	271,1	205,4	209,9	194,5	192,1	228,5
1989	203,9	231,8	214,8	282,2	212,8	221,0	202,8	200,7	238,5
1990	208,2	246,6	227,6	305,0	218,3	227,4	220,1	210,0	246,3
1991	212,0	257,7	238,3	316,7	223,0	234,3	235,4	219,1	254,8
1992	215,6	263,8	245,9	312,5	223,8	239,1	249,5	226,4	260,4
1993	221,4	271,2	252,7	321,8	228,1	247,3	260,3	234,0	264,5
1994	224,7	273,7	255,8	320,5	231,2	251,0	266,3	239,0	265,0
1995	226,7	281,3	261,0	339,8	235,3	259,1	278,4	244,0	271,1
1996	219,7	288,0	265,6	357,0	238,3	259,8	287,2	246,4	277,1

Fußnoten siehe S. 92.

1 Preisindizes für die Lebenshaltung
1.2 Nach Ländern und Gütergruppen
Österreich (LM aus 20 Städten)
1986 = 100

Jahr	Insgesamt ¹⁾	Nahrungsmittel einschl. alkoholische Getränke								
		zusammen	Fleisch und Fleischwaren	Geflügel	Fisch und Fischwaren	Vollmilch	Käse	Butter	Speiseöle und -fette	Getreiderzeugnisse zusammen
1985	98,3	97,6	99,6	98,7	93,4	99,9	98,2	98,9	108,6	96,3
1986	100	100	100	100	100	100	100	100	100	100
1987	101,4	100,7	101,3	100,0	101,0	100,0	99,0	100,0	87,3	102,2
1988	103,4	101,5	100,6	100,0	103,2	99,2	99,3	100,0	87,9	104,9
1989	106,0	102,8	102,9	101,4	102,0	98,2	99,9	97,8	92,9	108,4
1990	109,5	105,8	108,2	103,1	110,4	91,9	100,4	93,1	93,9	111,9
1991	113,1	110,1	113,6	106,2	125,2	91,7	102,1	90,9	95,8	116,5
1992	117,7	114,5	118,8	109,1	127,9	100,0	107,5	99,5	101,0	122,0
1993	121,9	117,8	121,6	111,6	126,9	102,5	114,2	99,3	103,6	126,7
1994	125,6	120,0	122,7	111,5	127,7	97,2	115,2	97,5	110,1	130,2
1995	128,4	119,3	122,0	110,3	120,3	87,7	107,4	81,0	112,3	124,6
1996	130,8	120,3	122,9	108,9	121,7	90,2	106,5	82,6	113,2	125,5

Jahr	Nahrungsmittel einschl. alkoholische Getränke									
	Getreiderzeugnisse		Saisonwaren			Zucker	Tee	Bohnenkaffee	alkoholfreie Getränke	alkoholische Getränke
	Backwaren	Nährmittel	zusammen	Gemüse	Obst					
1985	95,8	99,3	104,3	105,6	103,8	97,2	97,9	92,1	98,3	90,9
1986	100	100	100	100	100	100	100	100	100	100
1987	103,0	99,2	105,6	103,8	100,9	100,4	100,6	87,6	97,8	101,2
1988	106,2	100,2	103,5	94,5	103,3	100,4	99,5	81,9	98,6	102,4
1989	110,3	102,4	102,1	98,7	98,6	94,2	101,9	84,0	99,3	99,6
1990	114,5	103,3	115,0	104,1	111,4	92,0	104,1	79,5	100,9	101,2
1991	119,8	104,7	128,8	118,7	122,9	91,9	105,8	80,7	104,3	103,4
1992	126,6	105,4	119,2	112,1	114,3	92,0	108,9	81,9	109,4	111,1
1993	132,5	105,7	116,4	111,5	107,8	91,8	110,0	85,9	109,1	116,3
1994	136,8	106,4	117,5	118,2	109,9	91,6	113,3	94,1	110,1	119,2
1995	134,5	88,6	121,0	101,3	114,6	89,2	113,7	109,6	113,0	118,8
1996	135,4	92,3	119,5	101,4	121,7	89,2	116,7	100,4	116,7	119,0

Jahr	Nahrungsmittel, einschl. alkoholische Getränke	Tabakwaren	Bekleidung, Schuhe					Errichtung, Miete und Instandhaltung von Wohnungen
	Verzehr in Gaststätten		zusammen	Oberbekleidung	Unterwäsche	Schuhe	Schuhreparaturen	
1985	95,4	96,9	97,4	96,3	98,2	96,9	96,0	97,0
1986	100	100	100	100	100	100	100	100
1987	102,3	101,7	101,5	102,3	102,0	100,3	100,5	102,8
1988	105,0	105,3	104,3	105,7	104,2	103,8	101,7	105,3
1989	108,2	107,5	107,8	109,4	106,2	110,0	103,8	108,4
1990	111,8	107,8	111,2	113,8	109,3	113,8	106,7	112,8
1991	116,4	109,1	115,5	118,3	113,7	118,8	110,5	118,5
1992	121,7	112,4	120,0	122,4	118,3	125,4	115,4	125,3
1993	127,9	114,2	124,3	127,1	122,7	129,3	122,5	131,8
1994	132,0	117,5	128,5	131,1	127,2	133,3	126,6	138,5
1995	135,9	121,5	130,4	132,1	130,3	136,5	130,6	146,5
1996	139,4	125,7	129,3	129,2	131,5	136,8	134,9	152,6

Fußnoten siehe S. 92.

1 Preisindizes für die Lebenshaltung
1.2 Nach Ländern und Gütergruppen
Österreich (LM aus 20 Städten)
1986 = 100

Jahr	Elektr. Energie, Gas, Brennstoffe					Haushaltsführung				
	zusammen	Elektr. Energie	Gas	Kohle und sonstige feste Brennstoffe	flüssige Brennstoffe (ohne Kraftstoffe)	zusammen	Möbel	Heizgeräte ¹⁾	elektrische Haushaltsgeräte	Glas, Porzellan und Steingutwaren
1985	107,8	97,8	111,4	96,7	136,3	96,8	96,0	98,1	98,8	96,6
1986	100	100	100	100	100	100	100	100	100	100
1987	94,7	100,2	85,7	96,0	82,1	101,0	101,5	100,8	101,3	102,9
1988	92,6	100,1	81,9	94,4	73,7	103,0	102,9	102,7	102,2	104,3
1989	91,8	99,7	79,8	93,4	73,7	105,4	105,0	104,4	103,1	107,3
1990	94,4	98,7	80,8	95,5	90,5	108,6	107,1	108,1	104,5	111,3
1991	96,3	99,7	85,3	97,6	92,7	111,4	109,2	111,9	105,2	114,8
1992	96,6	101,6	84,9	99,4	86,4	114,7	111,4	118,8	107,5	119,1
1993	97,3	103,3	84,7	99,7	84,7	119,0	113,9	121,5	111,3	123,4
1994	97,6	104,5	85,1	100,3	80,9	122,2	115,9	124,6	114,2	127,9
1995	98,6	106,0	85,0	102,0	79,5	124,0	118,7	122,5	113,6	129,4
1996	103,8	110,9	90,9	104,7	90,4	124,7	122,0	121,2	110,5	128,9

Jahr	Reinigung			Verkehr, Nachrichtenübermittlung						
	zusammen	Wäscherei und Reinigung	Putz- und Reinigungsmittel	zusammen	private Verkehrsmittel	öffentliche Verkehrsmittel	Benzin	Kraftfahrzeugsteuer	Versicherung und Steuer	Verkehrsleistungen der Bahn
1985	97,1	95,8	98,3	101,3	97,2	97,9	118,2	95,5	94,4	99,8
1986	100	100	100	100	100	100	100	100	100	100
1987	102,2	102,5	101,0	102,3	106,6	100,9	95,6	104,3	104,4	100,0
1988	103,4	104,8	101,4	105,5	111,6	104,7	92,2	107,6	115,3	106,6
1989	104,8	107,3	102,2	109,0	113,8	107,2 ^{a)}	98,7	114,7	119,7	106,6
1990	107,6	111,7	104,2	112,3	117,3	109,9	104,8	121,0	121,8	106,6
1991	112,7	118,5	107,2	114,2	120,7	114,0	101,9	129,2	125,7	109,3
1992	118,1	127,7	109,3	118,2	123,2	116,7	108,8	135,9	130,7	112,0
1993	121,7	135,1	110,3	121,2	127,5	124,1	106,1	146,7	135,7	119,8
1994	123,6	140,7	113,6	125,3	130,3	130,7	109,3	156,4	142,4	126,6
1995	125,9	145,0	114,4	129,4	132,2	134,1	117,3	163,8	148,2	127,4
1996	127,1	148,9	113,0	133,4	132,4	140,0	126,3	176,4	147,3	133,2

Jahr	Körper- und Gesundheitspflege					Bildung und Unterhaltung				
	zusammen	Körperpflege und Kosmetika	Friseurleistungen	Gesundheitspflege Waren	Gesundheitspflege Dienstleistungen	zusammen	Radio-, Fernseh- und Phonogeräte	Fotoartikel	Druckerzeugnisse, Papier und Schreibwaren	Oper und Theater
1985	95,8	98,3	92,9	95,8	95,0	96,8	98,4	100,7	93,9	94,7
1986	100	100	100	100	100	100	100	100	100	100
1987	102,6	100,9	103,3	103,5	104,1	102,4	97,2	94,5	101,5	104,1
1988	105,4	101,7	105,4	107,7	108,7	104,8	96,8	93,5	106,2	107,8
1989	109,9	104,5	109,4	113,9	116,0	108,3	98,4	91,2	112,0	112,5
1990	114,7	108,3	113,8	119,3	121,8	112,3	99,2	87,3	114,5	116,1
1991	119,9	111,3	118,9	126,2	129,4	115,4	99,2	86,8	120,4	124,3
1992	127,3	114,0	125,0	136,8	141,8	120,1	99,2	85,1	123,3	129,8
1993	134,5	117,8	133,4	145,9	152,0	125,7	102,2	85,3	125,8	134,3
1994	140,5	121,3	139,7	153,7	161,5	128,5	103,0	86,9	129,4	138,3
1995	146,0	121,5	145,2	161,4	170,8	131,7	100,6	82,8	135,8	144,0
1996	148,7	121,3	149,9	164,5	174,4	133,0	94,7	77,7	138,6	149,0

Fußnoten S. 92; a) siehe S. 4.

1 Preisindizes für die Lebenshaltung
1.2 Nach Ländern und Gütergruppen
Österreich (LM aus 20 Städten)
1986 = 100

Jahr	Sondergliederung									
	Verbrauchsgüter			Gebrauchsgüter			Dienstleistungen		Saison-	Nichtseason-
	zusammen	darunter		zusammen	darunter		zusammen	darunter		
		Nahrungs-	Sonstige		lang-	kurz-			öffentlich	beeinflusst
	mittel			lebig				waren		
1985	100,9	98,1	105,5	97,2	97,6	96,9	96,3	97,2	104,3	98,2
1986	100	100	100	100	100	100	100	100	100	100
1987	99,1	100,3	97,5	102,0	102,5	101,6	103,2	102,8	105,6	101,3
1988	99,1	100,4	96,8	104,5	105,0	104,2	106,9	108,2	103,5	103,4
1989	100,7	101,2	99,2	107,2	106,8	107,6	110,9	111,2	102,2	106,1
1990	103,8	104,0	103,0	110,1	109,2	110,9	114,9	112,8	115,0	109,4
1991	106,7	108,3	104,6	113,6	111,6	115,2	119,2	115,3	128,8	112,9
1992	110,3	112,3	107,7	117,1	113,8	119,9	125,0	119,6	119,2	117,7
1993	112,1	114,8	108,6	121,3	117,8	124,2	131,7	124,4	116,4	122,0
1994	113,9	116,2	110,8	124,5	120,5	127,7	136,8	129,9	117,5	125,7
1995	114,5	114,4	113,5	125,9	121,5	129,6	141,5	135,4	121,0	128,5
1996	116,8	114,6	117,8	125,4	121,4	128,6	145,0	139,4	119,5	130,9

Polen (LM aus 350 Städten)
Jährlich wechselnde Basis, umbasiert auf 1985 = 100

Jahr	Waren und Dienstleistungen im Konsumgüterbereich						Waren und Dienstleistungen in den übrigen Bereichen		
	Insgesamt ¹⁾	Waren	Nahrungsmittel			Dienst-	zusammen	darunter	
			zusammen	alkohol.	Verzehr in			Waren	Dienst-
			Getränke	Gaststätten	leistungen			leistungen	
1985	100	100	100	100	100	100	100	100	100
1986	117,7	117,5	114,6	117,3	120,5	119,4	116,2	116,7	114,8
1987	147,4	146,1	139,5	150,4	148,7	156,3	146,4	150,3	135,3
1988	236,1	233,2	208,4	253,3	217,4	255,6	247,4	257,9	218,1
1989	828,9	849,5	875,5	880,2	805,5	692,4	732,8	740,4	707,7
1990	5 685,0	5 605,0	5 907,0	4 302,0	5 344,0	6 098,0	6 862,0	7 334,0	5 384,0
1991	9 681,0	8 968,0	8 630,0	8 070,0	9 742,0	14 117,0	12 180,0	12 878,0	9 659,0
1992	13 844,0	12 259,0	11 815,0	11 015,0	14 924,0	23 660,0	16 820,0	17 360,0	13 562,0
1993	18 731,0	16 452,0	15 784,0	13 650,0	21 580,0	32 674,0	21 967,0	23 991,0	16 911,0
1994	24 762,0	21 733,0	20 993,0	17 590,0	28 961,0	29 653,0	26 888,0	29 653,0	20 564,0
1995	31 645,0	27 645,0	26 661,0	22 621,0	37 794,0	55 978,0	32 508,0	36 769,0	24 410,0
1996

Portugal (LM aus 25 Städten)²⁾
1991 = 100

Jahr	Insgesamt ¹⁾	Nahrungs-	Bekleidung,	Wohnung	Gesund-	Verkehr,	Bildung,	Tabak und	Sonstiges
		mittel,	Schuhe		heits-	Nachrichten-	Unter-	Kosten der	
		Getränke			pfl-	übermittlung	haltung	Raucher	
					ge				
1985	52,6	54,1	45,2	54,3	47,2	51,4	55,4	.	.
1986	58,7	59,0	55,8	60,2	57,4	57,5	63,3	.	.
1987	64,2	64,1	65,3	64,7	63,0	60,5	70,6	61,4	.
1988	70,4	70,0	73,9	71,3	69,4	65,3	77,3	67,2	72,6
1989	79,2	80,1	81,7	79,7	77,7	73,0	83,1	75,2	81,0
1990	89,8	91,0	89,4	89,2	87,6	87,4	91,4	83,9	90,1
1991	100	100	100	100	100	100	100	100	100
1992	108,9	107,1	111,9	109,6	115,5	109,7	109,5	119,1	108,6
1993	116,0	110,0	119,7	117,2	130,1	121,8	119,4	132,8	123,0
1994	122,1	115,3	124,6	121,4	141,9	129,0	128,5	140,9	131,4
1995	127,1	119,9	126,9	125,3	150,8	135,2	138,5	149,8	138,4
1996	131,1	122,9

Fußnoten siehe S. 92.

1 Preisindizes für die Lebenshaltung
1.2 Nach Ländern und Gütergruppen
Schweden (LM aus 70 Städten)
1980 = 100

Jahr	Insgesamt ¹⁾	Nahrungsmittel und Getränke								
		zusammen	Rindfleisch	Fisch und Fischkonserven	Milch, Molkereierzeugnisse, Eier	Speisefette	Mehl, Brot und Backwaren	Gemüse, Knollenfrüchte, Obst, Beeren	alkoholfreie Getränke	Kaffee, Tee und Kakao
1985	153,8	172,9	193,6	159,2	171,7	183,6	178,7	157,2	136,9	161,3
1986	160,3	185,3	203,2	179,6	182,7	196,0	191,2	160,5	144,7	202,4
1987	167,0	191,1	212,8	199,9	189,7	204,0	198,1	173,5	151,0	144,3
1988	176,7	201,6	229,2	213,2	204,7	216,8	216,9	175,3	168,0	140,6
1989	188,1	213,2	247,3	222,6	218,2	229,1	238,6	175,0	187,1	141,4
1990	207,6	228,6	266,3	241,6	228,2	239,1	262,5	191,1	205,0	128,4
1991	227,2	239,1	266,1	259,3	249,5	239,9	274,7	199,2	225,2	126,9
1992	232,3	226,8	254,2	248,8	233,0	224,6	262,5	185,3	218,6	117,2
1993	243,2	228,4	249,2	248,2	238,5	218,9	258,6	191,8	209,9	132,2
1994	248,5	232,3	248,9	245,8	240,9	214,0	251,9	203,7	205,3	181,0
1995	254,8	235,5	238,6	252,2	244,4	209,9	245,5	216,9	204,9	211,8
1996	256,0	219,2	219,5	239,9	235,2	196,5	229,2	198,6	197,2	173,4

Jahr	Nahrungsm. u. Getränke	Genußmittel			Bekleidung, Schuhe			Wohnung, Elektrische Energie, Gas, Brennstoffe		
	sonstige Nahrungsmittel	zusammen	darunter		zusammen	darunter		zusammen	private Mietwohnungen	genossenschaftl.
			alkohol. Getränke	Tabakwaren		Bekleidung	Schuhe			
1985	177,7	159,0	159,0	154,2	132,9	132,6	134,8	149,9	166,6	166,3
1986	192,6	162,9	166,0	157,6	136,9	136,1	141,4	153,7	174,3	173,5
1987	201,0	176,5	180,6	169,5	140,8	140,3	144,1	159,3	186,1	184,1
1988	214,8	187,6	188,8	185,5	142,6	141,6	148,1	169,9	200,3	198,4
1989	230,5	203,9	201,4	207,4	144,3	143,2	150,4	182,9	216,4	214,3
1990	251,7	227,6	223,1	234,4	144,4	143,1	151,3	210,5	247,6	245,2
1991	267,2	238,8	234,8	244,8	147,0	145,8	154,1	249,9	312,5	309,4
1992	260,3	242,2	232,2	258,6	146,8	145,6	153,4	268,6	340,3	337,0
1993	263,0	267,6	233,7	324,2	144,3	143,2	150,5	283,9	368,7	365,1
1994	266,8	279,8	242,3	342,7	152,2	152,2	152,2	289,0	383,0	379,2
1995	282,7	290,9	249,6	360,6	152,8	152,6	154,3	296,4	394,9	391,0
1996	268,9	299,0	257,9	368,1	151,9	152,1	151,0	301,9	409,2	405,2

Jahr	Wohnung, Elektr. Energie, Gas, Brennstoffe		Übrige Waren und Dienstleistungen für die Haushaltsführung					Verkehr, Nachrichtenübermittlung		
	Eigenheim		zusammen	Möbel, Fußbodenbeläge, Beleuchtungskörper	Haushaltstextilien	Dienstleist. und sonstige Artikel im Haushalt	Haushaltsgeräte	zusammen	Ankauf von Motorfahrzeugen, Fahrrädern, Mopeds	sonet. Waren und Dienstl. für eigene Kraftfahrzeuge
	zusammen	Heizung, Haushaltsführung								
1985	130,9	172,1	144,9	144,0	150,4	137,9	149,7	155,3	152,1	158,7
1986	133,5	164,2	152,8	153,6	157,3	146,2	151,7	159,3	166,2	153,6
1987	135,0	169,5	159,7	162,2	158,3	153,5	158,6	168,1	183,3	157,5
1988	144,8	172,2	168,9	172,9	163,0	162,3	165,8	181,0	199,2	170,6
1989	154,1	192,1	178,1	182,0	167,5	174,6	170,8	194,9	212,8	187,3
1990	173,3	246,5	188,0	192,9	173,5	188,6	175,6	222,5	222,6	230,9
1991	196,9	196,9	198,5	206,8	177,6	199,2	183,9	244,8	232,5	243,7
1992	211,1	276,9	200,7	211,3	178,2	204,0	178,1	250,1	241,1	246,6
1993	217,3	294,1	203,7	211,1	177,1	209,1	188,1	275,9	269,3	279,0
1994	216,5	299,4	205,6	210,9	175,4	214,5	189,7	280,7	281,5	282,2
1995	220,7	306,3	212,2	219,2	172,4	228,8	192,5	286,7	293,5	287,0
1996	217,0	333,8	218,5	226,1	171,3	237,4	200,6	293,0	289,3	296,2

Fußnoten siehe S. 92.

1 Preisindizes für die Lebenshaltung
1.2 Nach Ländern und Gütergruppen
Schweden (LM aus 70 Städten)
1980 = 100

Jahr	Verkehr, Nachrichtenübermittlung		Bildung und Unterhaltung				Verechiedenes			
	öffentliche Verkehrsmittel	Nachrichten- übermittlung	zusammen	Rundfunk, Fernsehen	Unterhaltung, Erholung	Bücher, Zeitungen, Zeit- schriften	zusammen	Waren und Dienst- leistungen für die Körper- Gesundheits- pflege	Verzehr in Gaststätten	
1985	170,0	128,8	141,0	98,6	128,5	162,3	165,7	160,1	180,9	177,6
1986	184,8	137,9	147,0	89,7	134,7	174,5	178,5	170,5	193,2	195,5
1987	198,5	144,9	152,2	86,4	139,6	186,9	189,2	178,2	202,4	210,7
1988	205,3	155,2	158,0	82,6	146,9	202,0	201,4	192,3	211,3	227,2
1989	216,0	164,2	165,4	79,1	157,4	217,3	217,3	208,7	231,3	248,3
1990	237,6	177,5	175,0	79,3	168,2	235,9	243,1	228,6	245,8	295,0
1991	287,6	216,4	182,8	78,1	171,9	265,2	267,0	267,5	288,5	314,5
1992	292,7	224,9	187,2	74,7	177,8	292,4	273,0	272,0	322,1	307,7
1993	308,4	235,2	192,4	78,0	178,2	312,5	281,3	263,9	368,6	308,1
1994	315,5	239,1	197,5	76,3	181,5	325,9	288,5	263,8	393,8	310,0
1995	322,7	240,9	200,6	73,3	184,3	341,5	305,0	272,2	440,5	324,0
1996	329,0	251,4	201,6	68,6	185,1	362,3	313,3	280,3	464,5	280,8

Schweiz
Mai 1993 = 100

Jahr	Insgesamt ¹⁾	Nahrungsmittel								
		zusammen	Fleisch-, Wurstwaren, Konserven	Eier	Milch, Käse, Eier	Margarine, Speisefette, Öle	Brot, Mehl, Nährmittel	Kartoffeln	Gemüse	Obst
1985	77,6	83,7	89,3	81,1	.	103,8	.	81,0	84,8	92,1
1986	78,7	84,8	88,1	80,9	.	99,5	.	84,3	81,6	91,2
1987	79,3	85,7	88,9	82,5	.	94,3	.	85,4	85,6	90,1
1988	80,8	87,9	92,8	84,8	.	92,4	.	83,7	83,7	92,4
1989	83,3	89,4	93,0	85,0	.	94,2	.	88,8	85,3	93,6
1990	87,8	94,2	98,7	93,0	.	98,0	.	91,1	92,0	101,0
1991	93,0	98,5	103,0	98,4	.	99,1	.	95,0	97,4	108,1
1992	96,7	99,8	99,7	100,1	.	100,6	.	94,5	94,0	107,5
1993	99,9	99,6	100,6	100,5	99,2	99,8	100,0	90,1	96,2	103,0
1994	100,8	100,1	102,3	100,3	97,3	97,8	100,3	92,6	95,3	107,2
1995	102,6	101,0	103,8	101,7	98,2	90,6	102,1	97,8	96,0	109,7
1996	103,4	100,8	102,2	101,6	95,7	91,8	101,6	92,0	97,0	111,4

Jahr	Nahrungsmittel					Getränke			Tabakwaren	Bekleidung, Schuhe
	Obst, Gemüse, Kartoffeln	Zucker	Schokolade	Kaffee	Verzehr in Gaststätten	zusammen	alkoholfreie	alkoholische		zusammen
							Getränke			
1985	.	84,6	95,2	119,3	74,5	.	90,9	87,5	80,6	.
1986	.	83,3	97,8	126,9	77,3	.	91,3	89,2	82,7	.
1987	.	83,0	96,3	112,1	79,2	.	91,7	89,9	83,4	.
1988	.	82,5	94,2	105,3	81,7	.	90,9	90,3	83,2	.
1989	.	87,9	93,1	106,2	85,0	.	91,6	92,6	85,6	.
1990	.	99,1	94,3	103,4	89,0	.	93,9	96,9	90,7	.
1991	.	99,6	97,6	100,3	93,6	.	.	100,4	94,5	.
1992	.	100,2	99,0	100,4	98,1	.	.	101,0	95,5	.
1993	98,9	92,2	99,8	99,2	100,0	99,5	98,2	100,1	98,7	99,9
1994	100,3	101,5	99,0	107,2	101,7	98,6	97,2	99,3	104,9	100,2
1995	102,1	101,2	100,8	127,6	109,3	99,2	99,1	99,2	110,3	100,6
1996	102,9	94,9	101,0	112,8	110,8	100,2	99,8	100,3	115,5	100,6

Fußnoten siehe S. 92.

1 Preisindizes für die Lebenshaltung
1.2 Nach Ländern und Gütergruppen
Schweiz
Mai 1993 = 100

Jahr	Bekleidung und Schuhe									
	zusammen	Oberbekleidung		Kleider- stoffe	Unterwäsche			Kurzwaren und Strick- wolle	Schuhe	Schuh- reparaturen
		darunter			darunter					
		Herren-	Damen-		Herren-	Damen-	Kinder-			
1985	79,4	78,9	80,7	84,0	81,8	78,6	.	80,0	79,0	79,1
1986	82,4	82,0	83,7	86,0	84,1	80,7	.	82,7	81,2	81,0
1987	84,2	83,8	85,4	87,5	85,5	82,3	.	84,1	83,3	83,7
1988	85,5	85,3	86,6	88,3	86,8	83,6	.	85,3	85,1	85,4
1989	87,4	87,5	88,2	90,6	88,9	85,6	.	86,8	86,9	88,0
1990	90,6	90,5	91,3	94,2	91,3	88,5	.	89,9	91,3	91,2
1991	94,1	94,5	94,4	97,1	94,4	92,5	.	93,5	95,0	95,0
1992	97,4	97,6	97,6	99,1	97,5	97,2	.	97,1	97,9	99,0
1993	99,9	99,9	99,9	100,1	100,0	100,3	99,9	100,6	99,9	100,1
1994	100,2	100,2	100,0	100,2	101,0	101,7	100,2	103,0	100,3	101,0
1995	100,6	100,6	100,0	100,0	102,6	103,5	101,3	106,6	100,6	102,2
1996	100,6	100,7	99,6	98,9	102,6	103,0	102,0	108,6	100,0	103,0

Jahr	Wohnungsmiete und Energie						Haushaltsführung			
	zusammen	Wohnungs- miete	Energie				zusammen	Möbel und Einrichtungszubehör		
			zusammen	Elektrische Energie	Gas	Heizöl		zusammen	Möbel	Bettzeug ¹⁾
1985	.	64,9	124,9	83,9	101,4	.	79,5	82,0	79,1	.
1986	.	67,3	94,1	85,4	100,9	.	81,6	83,7	81,0	.
1987	.	69,3	86,9	85,9	96,2	.	83,1	84,9	82,7	.
1988	.	71,3	82,2	86,3	93,1	.	84,2	85,9	84,1	.
1989	.	73,9	91,0	87,0	92,5	.	86,2	87,8	86,2	.
1990	.	80,3	97,9	88,6	94,2	.	89,4	91,5	90,4	.
1991	.	88,2	100,9	92,2	99,2	.	94,1	95,2	94,5	.
1992	.	94,4	98,3	96,6	101,1	.	97,8	98,4	98,4	.
1993	98,4	99,2	99,5	100,3	99,7	97,7	99,9	99,9	99,9	99,9
1994	99,4	99,7	98,4	102,4	96,4	84,8	100,4	99,8	100,2	100,1
1995	100,9	100,9	101,7	111,9	100,6	82,5	101,6	100,4	101,4	100,8
1996	102,8	102,2	107,0	113,0	99,0	98,9	102,2	101,0	102,3	101,2

Jahr	Haushaltsführung				Verkehr, Nachrichtenübermittlung				
	Einrichtung	Unterhalt			zusammen	Automobile, Motorräder u. Fahrräder			
		Elektrische Haushalts- geräte	zusammen	Dienstl. d. Reinigungs- anstalten		Wasch- u. Reinigungs- mittel	zusammen	Fahrräder u. Klein- motorräder	Unterhalt und Betrieb
1985	86,1	75,2	.	.	79,8	78,0	73,6	57,6	.
1986	87,2	77,6	.	.	78,1	75,9	76,0	60,2	.
1987	87,7	79,8	.	.	78,3	76,9	77,8	62,6	.
1988	87,7	81,1	.	.	78,9	78,3	79,5	65,9	.
1989	89,8	83,3	.	.	82,8	83,0	83,1	70,8	.
1990	93,5	87,3	.	.	86,3	87,2	88,4	78,7	.
1991	96,3	92,1	.	97,0	89,9	89,8	92,5	88,0	.
1992	98,4	96,6	.	99,4	94,3	93,8	96,8	95,5	.
1993	99,7	100,1	100,3	99,9	99,3	99,2	100,5	98,5	100,1
1994	99,1	100,1	102,2	99,4	101,0	100,8	100,3	100,2	100,9
1995	98,4	101,7	104,9	102,2	102,9	101,1	98,0	101,1	101,4
1996	96,3	102,4	106,2	102,4	102,6	99,5	96,8	102,0	100,4

Fußnoten siehe S. 92.

1 Preisindizes für die Lebenshaltung
1.2 Nach Ländern und Gütergruppen
Schweiz
Mai 1993 = 100

Jahr	Verkehr, Nachrichtenübermittlung					Sonstige Waren u. Dienstleistungen				
	Eigene Verkehrsmittel	Öffentl. Verkehrsmittel			Nachrichtenübermittlung	zusammen	Körperpflege			
		Kraftstoff	zusammen	Eisenbahn			Straßenbahn, Autobus	zusammen	Toilettenartikel	Friseurleistungen
1985	.	85,8	73,7	74,9	96,2	.	79,3	86,7	71,7	.
1986	.	85,9	74,9	74,9	95,4	.	80,9	87,7	73,8	.
1987	.	83,2	73,2	75,1	91,2	.	82,3	88,8	75,5	.
1988	.	80,8	73,4	75,7	86,2	.	83,6	89,2	77,8	.
1989	.	82,0	77,1	77,5	85,8	.	85,8	89,8	81,6	.
1990	.	83,0	78,9	80,0	85,8	.	89,0	92,0	86,0	.
1991	.	90,0	85,4	87,0	93,1	.	93,2	95,1	91,2	.
1992	.	95,9	94,6	94,9	97,0	.	97,7	98,1	97,1	.
1993	95,0	99,3	99,2	99,6	99,8	101,8	100,1	100,1	100,0	100,1
1994	96,9	101,4	100,0	102,8	101,2	103,3	101,7	101,0	102,7	101,0
1995	95,6	109,2	106,0	113,2	104,1	107,9	104,9	101,2	110,5	101,3
1996	97,5	109,8	106,0	114,5	100,9	109,0	105,5	101,2	112,0	101,2

Jahr	Sonstige Waren und Dienstleistungen			Unterhaltung, Erholung, Bildung und Kultur						
	Sanitätsmaterial	Haar-Pflegemittel	Zahn-	zusammen	Fernseh- und Videogeräte	Fotoapparate	Bücher, Zeitungen, Zeitschriften	Kino	Sportveranstaltungen	Spielwaren
1985	84,7	.	.	75,4	.	.	77,3	78,6	79,0	.
1986	87,2	.	.	78,0	.	.	79,2	80,2	83,3	.
1987	88,1	.	.	79,6	.	.	81,0	81,3	83,8	.
1988	88,7	.	.	81,5	.	.	83,1	83,5	85,5	.
1989	89,4	.	.	83,8	.	.	84,9	86,2	86,3	.
1990	92,6	.	.	87,2	.	.	88,1	89,6	88,9	.
1991	95,4	.	.	92,4	.	.	91,3	92,5	94,9	.
1992	97,7	.	.	96,9	.	.	95,1	97,0	98,0	.
1993	100,0	100,2	99,7	99,9	100,1	99,6	100,1	99,7	100,8	99,4
1994	101,1	101,0	100,3	100,7	96,7	98,8	103,1	102,8	104,3	99,4
1995	104,0	101,4	100,0	101,6	91,0	95,9	105,1	110,8	108,8	99,0
1996	104,3	101,3	99,0	101,8	85,1	89,8	106,1	112,9	111,8	100,4

Spanien
1992 = 100

Jahr	Insgesamt ¹⁾	Nahrungs- und Genußmittel								
		zu-	Getreide-	Brot	Lamm-	Schweine-	Rind-	Geflü-	Eier	Milch
		zusammen	produkte			fleisch		gel		
1985
1986
1987
1988	78,5	82,3
1989	83,9	88,6
1990	89,5	94,4	89,5	79,0	98,9	93,2	98,2	95,3	101,2	.
1991	94,8	97,7	94,9	89,0	98,0	94,4	101,4	95,6	100,1	.
1992	100,4	101,3	99,9	100,0	99,5	98,7	101,1	99,6	100,5	99,9
1993	105,0	102,4	104,8	108,4	102,4	95,4	106,5	104,8	108,2	100,1
1994	110,0	108,2	108,6	112,1	107,6	97,2	113,5	109,2	106,5	104,5
1995	115,1	113,9	111,9	118,2	108,5	102,1	114,9	100,4	102,9	106,0
1996	119,2	118,2	114,0	122,1	116,2	110,6	113,9	112,6	112,7	106,7

Fußnoten siehe S. 92.

1 Preisindizes für die Lebenshaltung
1.2 Nach Ländern und Gütergruppen
Spanien
1992 = 100

Jahr	Nahrungs- und Genußmittel						Herren-	Damen-	Kinder-	Herrenschuhe
	Milchpro- dukte	Obst, frisch	Zucker	alkoholische Getränke	alkoholfreie Getränke	Tabak				
1985
1986
1987
1988
1989
1990	95,8	103,3	97,2	90,4	85,8	81,0	90,1	90,2	89,0	90,6
1991	97,2	108,4	98,6	94,8	92,7	85,1	94,7	95,0	94,4	95,3
1992	99,6	111,6	100,0	99,9	100,0	99,7	99,5	99,6	99,6	99,6
1993	104,4	89,5	104,1	105,4	103,8	112,6	104,0	103,7	104,2	103,5
1994	109,3	96,4	110,7	108,5	103,2	125,9	106,1	105,9	107,0	106,4
1995	113,2	108,5	116,9	117,0	101,0	139,0	108,5	108,3	110,1	110,4
1996	114,6	115,1	118,3	124,5	101,4	148,9	111,3	110,9	113,0	113,8

Jahr	Damen- schuhe	Kinder-	Wohnung		Haushaltsführung					Gesundheits- pflege
			Miete	Miet- neben- kosten	Möbel, Fußboden- beläge	Heim- texti- lien	Elektr. Haush.- geräte	Hausrat	Dienst- leistun- gen	
1985
1986
1987
1988
1989
1990	90,4	90,7	84,3	86,5	87,6	91,1	91,7	90,7	81,1	78,8
1991	94,7	95,7	91,8	93,8	93,4	94,9	95,3	94,8	89,7	89,0
1992	99,0	99,7	99,5	99,8	99,6	99,3	99,0	99,7	99,6	99,9
1993	104,1	104,0	108,6	106,6	104,1	103,9	102,1	105,7	107,4	106,9
1994	107,6	107,6	114,6	111,2	106,6	107,0	103,3	109,5	113,6	112,8
1995	111,8	111,4	121,0	116,1	111,2	111,5	104,9	115,0	119,4	118,4
1996	115,5	114,9	130,0	119,8	115,3	115,4	106,3	119,8	125,0	123,3

Spanien
1992 = 100

Türkei (Istanbul)
1987 = 100

Jahr	Verkehr	Nachrichten- übermittlung	Bildung		Sonetige Waren und Dienstleist.	Insgesamt ¹⁾	Nahrungs- und Genußmittel			
			öffentl. Veranst.	Univers.- besuch			zusammen	Getreide- erzeugnisse	Fleisch, Fisch u. Hähnchen	Fette, Milch, Milchprod. u. Eier
1985	52,6
1986	70,9
1987	100	100	100	100	100
1988	172,9	184,6	224,5	167,2	228,4
1989	275,6	316,6	426,2	279,8	368,2
1990	85,9	89,0	84,7	87,9	90,0	439,0	531,4	655,9	525,9	601,1
1991	93,1	94,0	90,7	94,0	95,7	733,7	899,3	1 211,3	904,4	987,1
1992	100,0	99,9	98,6	100,7	101,8	1 220,5	1 501,3	1 940,3	1 563,7	1 754,9
1993	107,8	106,1	106,1	110,8	106,1	2 015,9	2 437,8	3 252,1	2 582,7	2 719,9
1994	114,0	113,9	110,6	123,4	111,2	4 166,3	5 140,7	7 416,9	5 095,9	5 738,2
1995	119,4	124,0	114,4	130,2	117,8	8 139,9	10 152,7	12 637,6	11 749,3	11 259,1
1996	123,7	123,9	117,3	136,7	122,7

Fußnoten siehe S. 92.

1 Preisindizes für die Lebenshaltung
1.2 Nach Ländern und Gütergruppen
Türkei (Istanbul)
1987 = 100

Jahr	Bekleidung und Schuhe			Haushaltsführung			Körper- und Gesundheitspflege	Transport und Verkehr	Bildung und Unterhaltung	Wohnung
	zusammen	Bekleidung	Schuhe	zusammen	Elektr. Haushaltsgeräte	Möbel				
1985
1986
1987	100	100	100	100	100	100	100	100	100	100
1988	258,8	237,7	319,9	167,6	159,4	157,4	187,7	178,8	178,8	137,2
1989	431,5	410,0	497,0	273,6	278,8	251,8	321,6	285,2	288,7	189,1
1990	688,7	665,2	769,9	422,0	401,7	412,9	487,4	465,9	452,3	281,3
1991	1 069,4	1 045,8	1 175,8	659,1	612,9	652,5	873,9	840,9	765,9	474,9
1992	1 653,8	1 637,3	1 761,4	1 054,4	970,4	1 008,6	1 515,8	1 511,4	1 330,5	792,6
1993	2 698,5	2 671,9	2 858,4	1 753,2	1 520,8	1 754,8	2 520,8	2 376,3	2 329,2	1 358,2
1994	5 507,0	5 296,1	6 103,2	3 875,0	3 506,4	3 860,5	5 347,6	4 858,0	4 763,6	2 669,8
1995	11 868,2	11 625,2	12 841,6	7 172,1	6 461,3	7 162,2	9 898,7	8 296,4	8 867,2	5 313,2
1996

Ghana
1977 = 100

Jahr	Insgesamt	Nahrungsmittel	Getränke, Tabakwaren	Bekleidung, Schuhe	Wohnungsmiete, Heizung, Beleuchtung	Waren u. Dienstl. f. d. Haushaltesf.	Verkehr und Nachrichtenübermittlung	Dienstl. für Zwecke der Bildung, Unterhaltung und Erholung	Körper- und Gesundheitspflege	Sonstiges
1985	3 647,2	2 717,7	4 801,5	4 643,7	3 372,8	5 404,0	4 741,5	4 435,3	4 100,2	4 987,1
1986	4 543,1	3 268,8	6 369,4	5 732,6	4 807,3	6 829,0	6 384,6	5 317,0	4 754,5	5 917,2
1987	6 352,0	4 527,1	8 826,9	8 373,7	6 740,6	9 703,9	8 551,8	7 253,9	5 908,9	7 543,9
1988	8 343,9	6 071,0	11 478,5	10 884,0	9 134,6	12 327,1	11 163,0	9 038,9	7 519,2	10 170,9
1989	10 449,3	7 593,8	14 619,4	13 469,1	11 421,7	15 034,9	14 551,4	12 015,6	8 579,5	12 433,7
1990	14 341,5	10 642,0	19 342,5	17 422,5	17 279,0	19 896,4	21 805,6	16 647,8	11 663,6	16 231,4
1991	16 927,4	11 596,8	22 215,7	20 135,7	24 935,2	22 540,6	30 827,8	21 731,5	14 684,2	18 586,7
1992	18 629,8	12 800,4	23 486,1	21 875,4	30 069,0	23 869,1	31 500,5	25 185,9	15 627,3	20 747,9
1993	23 279,7	15 994,6	29 151,3	25 730,9	39 397,7	29 445,6	42 024,8	33 829,6	17 242,6	26 517,8
1994	29 069,4	20 134,7	35 985,6	32 578,6	46 083,9	37 624,7	49 862,0	45 666,9	19 582,6	32 430,6
1995	48 504,0	34 202,0	57 483,0	54 733,0	70 273,0	60 198,0	88 129,0	82 314,0	26 658,0	50 481,0
1996

Kenia (Nairobi)¹⁾
Febr. - März 1986 = 100

Jahr	Insgesamt	Nahrungsmittel	Genußmittel	Bekleidung, Schuhe	Wohnungsmiete	Haushaltsführung	Verkehr und Nachrichtenübermittlung	Sonstiges
1985
1986
1987
1988
1989
1990 ²⁾	174,8	150,9	175,4	185,5	204,2	148,7	189,6	156,1
1991	208,7	178,0	212,6	207,9	243,8	184,0	239,8	182,5
1992	242,8	216,5	261,9	238,3	283,7	230,6	282,8	198,2
1993	372,1	352,0	496,7	316,1	434,7	349,6	516,7	270,2
1994	485,9	497,4	542,1	415,3	567,6	413,0	675,1	298,3
1995	504,6	495,3	547,9	423,6	589,6	394,9	686,5	359,6
1996	549,6	526,2	592,0	456,8	643,5	419,3	712,2	468,0

Fußnoten siehe S. 92.

1 Preisindizes für die Lebenshaltung
1.2 Nach Ländern und Gütergruppen
Malawi (Blantyre)¹⁾
1990 = 100

Jahr	Insgesamt	Nahrungsmittel		Bekleidung, Schuhe	Wohnung	Haushaltsführung	Verkehr	Sonstiges
1985	41,0	40,7	42,8	49,3	46,7	51,0	31,6	49,9
1986	38,4	49,0	48,5	53,2	51,5	53,4	39,5	52,4
1987	60,9	62,2	62,7	59,1	60,4	61,5	57,2	68,4
1988	78,9	79,1	84,6	77,3	80,5	77,6	74,2	88,4
1989	92,6	91,3	92,4	90,9	93,8	81,4	94,9	96,5
1990	100	100	100	100	100	100	100	100
1991	110,7	108,6	121,8	111,0	118,3	103,0	114,0	102,3
1992	132,7	143,2	147,8	134,8	145,2	116,2	129,8	114,0
1993	167,4	183,4	205,0	158,2	175,9	174,8	148,5	155,8
1994	221,6	272,5	303,9	199,4	199,8	219,5	184,6	229,0
1995	380,2	523,1	537,9	260,1	324,3	398,8	313,6	350,4
1996	499,0	716,3	714,8	302,4	430,7	502,8	418,8	422,5

Südafrika (LM aus 12 Städten)
1995 = 100

Jahr	Insgesamt ²⁾	Nahrungsmittel							
		zusammen	Getreide- erzeugnisse	Fleisch	Fisch	Milch, Milch- erzeugnisse und Eier	Öle und Fette	Obst und Nüsse	Gemüse
1985	28,8	23,0	29,5	19,1	24,6	26,6	36,6	20,6	20,8
1986	34,1	27,6	33,7	24,2	31,6	30,9	41,1	23,6	23,6
1987	39,6	33,9	37,9	31,9	40,1	37,0	43,6	26,7	30,4
1988	44,7	39,2	42,5	39,3	47,8	42,0	44,2	26,8	34,5
1989	51,3	43,5	48,0	43,0	51,0	48,0	46,4	30,8	35,7
1990	58,6	50,5	55,9	47,1	57,0	57,8	51,9	38,7	47,3
1991	67,6	60,5	66,0	56,1	67,3	68,5	62,2	54,9	54,6
1992	77,0	75,7	77,7	68,1	79,0	83,3	74,6	82,2	87,9
1993	84,5	80,9	86,6	73,8	88,3	89,2	81,3	84,4	80,8
1994	92,0	92,0	94,0	90,9	93,8	94,3	92,0	85,2	95,7
1995	100	100	100	100	100	100	100	100	100
1996	107,4	106,1	112,1	102,1	107,9	107,9	107,2	103,7	109,3

Jahr	Nahrungsmittel			alkoholfreie	alkoholische	Zigaretten.	Bekleidung und Schuhe		
	Zucker	Kaffee, Tee, Kakao	Sonstige	Getränke		Zigarren. Tabak	zusammen	Bekleidung	Schuhe
1985	24,3	26,6	24,9	23,6	24,2	23,3	32,9	33,4	31,3
1986	28,0	35,1	30,0	28,2	28,1	26,5	38,4	38,7	37,1
1987	33,7	39,4	35,4	33,6	31,2	30,1	45,8	46,1	44,9
1988	40,3	38,9	40,1	40,3	37,3	33,9	52,7	53,0	52,1
1989	47,4	45,8	46,7	45,7	45,0	41,1	61,0	61,3	60,0
1990	54,1	52,9	55,5	53,2	53,3	48,5	70,3	70,4	70,0
1991	64,4	57,5	68,1	63,4	64,7	59,1	79,1	78,8	80,2
1992	73,7	63,2	77,2	72,4	77,5	68,6	85,9	86,0	85,2
1993	85,9	73,0	85,8	84,6	87,1	77,4	91,9	92,1	90,5
1994	93,7	83,6	93,4	92,8	92,9	83,9	95,4	95,5	94,4
1995	100	100	100	100	100	100	100	100	100
1996	108,2	102,1	107,8	110,1	106,8	114,0	103,9	103,7	104,6

¹⁾ Fußnoten siehe S. 92.

1 Preisindizes für die Lebenshaltung
1.2 Nach Ländern und Gütergruppen
Südafrika (LM aus 12 Städten)
1995 = 100

Jahr	Wohnung		Haushalteinrichtungen				Sonstige Waren und Dienstleistungen im Haushalt			
	zu- sammen	Heizung, Beleuch- tung	zusammen	Möbel	Hausrat	Sonstiges	zusammen	Verbrauche- güter	Lohn für Hause- gehilfen	sonstige Dienst- leistungen
1985	46,4	30,7	36,5	34,7	37,9	36,7	23,0	20,3	21,9	32,1
1986	53,3	36,4	43,0	40,5	46,7	42,3	28,5	28,5	25,6	34,7
1987	58,9	40,5	50,4	47,7	53,5	50,1	32,9	33,9	29,2	37,4
1988	63,4	45,7	56,6	55,2	56,8	56,3	37,9	39,8	33,4	40,8
1989	72,2	50,1	62,8	61,5	63,2	61,9	43,9	47,1	37,9	46,0
1990	78,6	57,8	71,4	70,9	70,0	70,4	51,4	56,6	43,2	52,8
1991	83,0	64,9	78,4	76,6	77,8	78,6	61,5	70,8	49,2	62,0
1992	85,0	73,1	85,1	84,4	86,2	84,0	69,6	79,4	57,4	69,2
1993	84,9	84,6	92,4	92,2	93,2	91,3	79,9	88,1	69,0	81,1
1994	88,7	92,7	96,2	95,7	97,0	96,0	90,0	94,7	83,5	91,6
1995	100	100	100	100	100	100	100	100	100	100
1996	111,5	107,1	103,7	104,3	102,6	104,1	111,5	109,0	115,9	108,0

Jahr	Verkehr				Nachrichten- übermittlung	Körper- pflege	Gesundheits- pflege	Bildung	Bücher und Schreibmaterial
	zusammen	Eigene Verkehrsmittel		öffentliche Verkehrsmittel					
		zusammen	laufende Kosten						
1985	28,0	17,2	38,4	40,5	30,5	28,6	21,7	14,7	27,5
1986	32,9	23,7	40,4	44,8	37,8	34,4	26,5	18,8	32,9
1987	36,3	29,2	40,9	46,2	43,7	40,3	30,4	21,7	36,3
1988	40,2	34,5	44,0	47,6	47,5	45,7	34,3	25,1	39,6
1989	48,7	43,2	54,1	52,8	50,1	53,0	41,7	30,0	47,0
1990	55,8	49,3	61,8	61,0	53,0	61,3	49,3	35,7	52,7
1991	66,2	60,3	69,9	73,0	57,4	70,9	60,6	42,2	49,4
1992	75,1	71,1	77,9	79,2	69,4	77,3	72,6	51,9	68,2
1993	86,1	82,8	88,9	88,5	79,9	86,5	82,1	82,1	78,8
1994	93,6	92,5	93,8	95,8	90,4	92,8	91,6	92,4	88,7
1995	100	100	100	100	100	100	100	100	100
1996	106,0	102,7	109,9	106,4	107,8	108,1	107,9	109,2	111,8

Südafrika
(LM aus 12 Städten)
1995 = 100

Tunesien
1990 = 100

Jahr	Sonstige Waren und Dienstleistungen		Insgesamt	Nahrungs- und Genußmittel	Bekleidung, Schuhe	Wohnung	Verkehr	Körper- und Gesundheits- pflege	Unter- haltung und Verschiedenes
	Erholung, Unterhaltung	Verschiedenes							
1985	31,6	25,5
1986	40,9	29,8
1987	47,7	36,3
1988	52,3	43,0
1989	59,6	49,1
1990	66,4	57,3	100	100	100	100	100	100	100
1991	74,0	67,0	108,2	108,7	108,0	105,3	109,9	106,6	111,3
1992	81,6	77,5	114,5	114,0	116,9	111,8	118,7	112,8	116,9
1993	90,3	83,8	119,1	116,9	123,4	116,1	127,1	119,6	121,2
1994	95,6	91,8	124,6	121,9	129,0	120,6	131,9	128,3	128,6
1995	100	100	132,4	132,0	138,6	125,4	134,1	135,2	136,3
1996	105,4	106,0	137,4	136,8	147,4	129,2	136,8	137,3	143,5

1 Preisindizes für die Lebenshaltung
1.2 Nach Ländern und Gütergruppen
Argentinien (Buenos Aires)
1988 = 100

Jahr	Insgesamt ¹⁾	Nahrungsmittel einschl. alkoholische Getränke	Bekleidung, Schuhe	Wohnung	Gesundheitspflege	Haushaltsführung	Verkehr und Nachrichtenübermittlung	Bildung	Unterhaltung	Sonet. Waren und Dienstleistungen
1985
1986
1987	23	23	23	16	29	20	21	.	.	26
1988	104	101	99	75	107	96	109	.	.	115
1989	3 295	3 187	3 618	2 098	3 109	3 871	3 454	.	.	3 598
1990	79 531	71 040	71 664	60 404	96 878	95 042	75 051	140 139	101 208	91 772
1991	216 062	185 492	180 109	180 430	283 556	265 653	176 790	464 638	292 022	260 020
1992	269 861	241 460	199 303	241 135	364 158	324 391	197 901	599 905	361 791	313 286
1993	298 498	266 327	197 470	285 049	427 862	356 701	212 690	718 734	392 101	329 736
1994	310 967	270 038	192 512	309 091	472 854	366 794	224 189	777 702	424 655	336 128
1995	321 485	277 693	188 651	324 517	493 877	374 538	238 638	810 231	448 492	341 167
1996	321 966	276 443	181 480	325 439	497 249	372 551	246 560	821 660	450 721	344 200

Bolivien (La Paz)
1991 = 100

Brasilien (Rio de Janeiro)
August 1994 = 100

Jahr	Insgesamt	Nahrungsmittel	Insgesamt ¹⁾	Nahrungsmittel	Bekleidung, Schuhe	Wohnung	Haushaltsführung, Reinigung	Gesundheitspflege	private Dienstleistungen	öffentliche Dienstleistungen
1985
1986	45,9	49,3
1987	52,6	54,3
1988	61,0	60,6
1989	70,3	69,3
1990	82,3	82,2
1991	100	100
1992	113,0	...	0,1	0,1	0,1	0,2	0,1	.	0,1	0,1
1993	122,6	...	2,5	2,4	2,6	2,8	2,7	2,6	2,5	2,7
1994	132,1	...	69,0	69,4	68,9	72,0	69,1	67,5	68,7	67,1
1995	145,7	...	125,7	117,7	120,6	187,8	116,9	121,1	125,9	110,7
1996	163,8	...	150,1	124,3	124,1	265,0	125,7	157,6	153,0	157,2

Chile (Santiago)
April 1989 = 100

Ecuador
Sept. 94 - Aug. 95 = 100

Jahr	Insgesamt	Nahrungsmittel einschl. alkoholische Getränke	Bekleidung, Schuhe	Wohnung	Verschiedenes	Insgesamt ¹⁾	Ernährung und Getränke			
							zusammen	Getreideprodukte	Fleisch, Fleischspeisen	Fische und Muscheln
1985	54,7	51,0	50,7	58,6	57,8
1986	65,4	63,2	61,4	66,0	68,6
1987	78,4	78,4	75,7	76,3	80,3
1988	89,9	88,8	88,6	89,9	91,6
1989	105,2	107,3	101,3	104,4	102,9
1990	132,6	135,1	115,5	130,3	130,1	20,9	22,4	27,6	19,4	18,2
1991	161,5	170,0	137,3	157,2	162,1	31,1	33,2	36,7	31,8	26,9
1992	186,4	200,5	158,4	179,9	192,1	48,0	51,2	57,5	50,3	44,4
1993	210,2	222,4	175,0	204,7	227,6	69,6	72,6	74,7	66,1	64,5
1994	234,2	244,1	180,4	229,6	266,7	88,7	90,6	85,5	85,1	84,5
1995	253,5	264,3	178,2	247,0	295,0	109,0	109,6	110,8	109,2	110,2
1996	135,6	135,7	152,7	124,4	130,5

Fußnoten siehe S. 92.

1 Preisindex für die Lebenshaltung
1.2 Nach Ländern und Gütergruppen
Ecuador
Sept. 94 - Aug. 95 = 100

Jahr	Wohnung				Bekleidung, Schuhe	Verschiedenes				
	zusammen	Miete	Heizung, Beleuchtung	Heimtextilien		zusammen	Körperpflege	Gesundheits-	Bildung	Verkehr
1985
1986
1987
1988
1989
1990	21,4	15,9	32,4	29,8	24,3	17,2	24,4	11,1	16,5	17,7
1991	31,0	24,1	41,5	41,5	36,6	25,7	35,6	18,7	24,7	25,9
1992	45,6	36,5	58,1	58,9	54,0	41,5	53,7	37,3	37,6	37,6
1993	66,6	55,3	89,9	77,9	75,0	64,0	76,1	68,2	60,1	60,0
1994	86,2	81,9	99,8	90,5	89,2	85,7	89,3	87,5	83,8	84,1
1995	113,3	118,2	100,1	104,6	113,6	103,6	108,1	105,4	96,5	113,6
1996	141,3	154,5	101,8	125,7	136,0	131,1	124,8	136,1	127,9	134,6

Guatemala (Stadt)
März - April 1983 = 100¹

Jahr	Insgesamt ²⁾	Nahrungsmittel und Getränke	Wohnung	Möbel und Zubehör	Bekleidung, Schuhe	Dienstleistungen für die		Verkehr und Nachrichtenübermittlung	Unterhaltung	Verschiedenes
						Gesundheit	Bildung			
1985	129,1	130,4	111,5	135,2	137,1	130,7	126,2	126,4	121,2	154,2
1986	176,8	181,5	129,8	191,3	203,6	166,4	147,3	178,1	166,4	203,6
1987	198,6	209,8	141,6	198,4	224,4	232,7	146,8	192,7	182,4	219,7
1988	220,1	239,7	155,5	215,9	241,7	252,9	153,1	201,7	195,3	235,8
1989	245,1	267,8	178,9	236,5	263,6	279,8	171,0	217,6	209,9	254,4
1990	346,2	398,7	233,6	307,2	317,9	381,9	209,5	318,4	263,5	336,4
1991	<u>461,0</u>	<u>522,0</u>	<u>320,8</u>	<u>402,5</u>	<u>417,2</u>	<u>501,0</u>	<u>272,4</u>	<u>484,1</u>	<u>322,3</u>	<u>458,9</u>
1992	493,0	546,1	386,5	435,3	464,8	607,4	430,1	520,0	405,0	490,5
1993	558,9	625,3
1994	628,8	725,8
1995	681,7	790,0
1996	757,1	880,6

Jamaika (Kingston)
Januar 1988 = 100

Jahr	Insgesamt	Nahrungsmittel einchl. alkoholische Getränke	Bekleidung, Schuhe	Wohnung	Brennstoffe und Haushaltszubehör	Haushaltseinrichtung und Möbel	Verkehr	Persönliche Ausgaben	Verschiedenes
1985	78,7	75,0	75,3	91,5	82,3	72,8	97,1	74,5	93,5
1986	89,6	87,4	91,8	96,2	100,0	80,9	99,5	88,0	99,5
1987	95,5	94,1	97,6	99,7	95,4	92,6	99,8	95,0	100,0
1988	102,7	102,7	104,0	102,9	102,7	106,2	99,5	101,9	104,7
1989	117,3	123,7	118,9	111,3	112,2	114,0	103,2	109,2	111,5
1990	142,7	151,6	143,0	130,4	138,8	124,8	144,0	128,3	128,9
1991	214,4	231,3	221,2	160,3	233,6	190,4	206,8	196,5	197,9
1992	378,6	414,5	423,3	295,0	408,7	320,4	310,2	342,2	332,8
1993	461,4	504,8	526,1	334,1	459,4	363,1	400,1	423,6	457,3
1994	625,5	700,0	648,9	451,5	582,3	475,3	549,7	558,8	619,8
1995	749,7	844,4	752,7	538,2	663,3	554,9	643,0	639,0	803,2
1996	942,4	1 045,5	883,5	646,5	983,4	680,3	830,8	786,5	1 044,9

Fußnote siehe S. 92.

1 Preisindex für die Lebenshaltung
1.2 Nach Ländern und Gütergruppen
Kanada (LM aus 36 Städten)
1986 = 100

Jahr	Insgesamt ¹⁾	Nahrungsmittel							Brot, Mehl, Backwaren
		zusammen	Fleisch	Fisch	Molkereiprodukte				
					zusammen	Milch	Butter	Käse	
1985	98,0	95,3
1986	100	100	100	100	100	.	100	.	100
1987	104,4	104,4	108,0	111,2	101,8	.	103,8	.	97,4
1988	108,6	107,2	108,3	120,7	105,5	.	103,8	.	101,1
1989	114,0	111,1	111,5	124,5	108,9	.	105,0	.	108,0
1990	119,5	115,7	118,3	122,5	112,3	.	108,2	.	110,3
1991	126,2	121,2	119,1	125,7	115,6	.	111,2	.	110,0
1992	128,1	120,8	116,9	128,2	116,5	117,8	109,4	120,0	108,0
1993	130,4	122,8	121,3	134,8	115,8	116,5	109,0	121,2	106,1
1994	130,7	123,3	121,7	133,3	115,7	114,5	110,0	122,8	109,4
1995	133,5	126,3	122,3	136,7	119,3	116,7	114,0	125,9	118,0
1996	135,6	128,0	126,1	134,0	121,7	118,1	115,6	128,6	125,6

Jahr	Nahrungsmittel					Wohnung				
	Speisefette und Öle	Kaffee	Tee	Nicht- alkohol. Getränke	Verzehr außer Haus	zusammen	Miete	Wasser, Heizung, Beleuchtung		
								zusammen	Elektrische Energie	Wasser
1985
1986	100	100	100	100	100	100	100	100	100	100
1987	96,2	87,4	93,0	102,0	104,0	104,0	103,7	100,5	104,2	100,1
1988	100,7	79,3	89,9	104,3	108,8	108,6	107,9	103,1	108,2	106,9
1989	108,3	79,7	90,4	103,0	114,5	114,3	113,5	104,4	112,6	115,2
1990	109,3	77,8	96,3	100,9	120,1	119,5	118,2	109,9	119,3	125,3
1991	109,9	74,2	95,7	104,9	133,2	124,7	122,2	122,9	136,4	135,6
1992	108,6	67,5	95,5	99,8	135,7	130,2	125,6	128,6	145,3	146,5
1993	108,7	65,0	95,0	105,6	137,5	132,0	128,3	133,8	151,4	155,3
1994	111,9	82,1	95,6	102,0	139,3	132,5	130,5	136,8	152,3	160,4
1995	120,1	111,6	98,3	105,4	142,0	134,0	132,5	135,4	151,7	167,1
1996	123,0	100,0	102,9	105,7	144,3	134,2	134,2	137,7	153,5	172,9

Jahr	Haushaltsführung				Bekleidung und Schuhe					
	zusammen	Möbel	Haue- halte- textilien	Haushalte- maschinen und Geräte	zusammen	Damen- bekleidung	Herren- bekleidung	Kinder- bekleidung	Schuhe	Stoffe, Kurzwaren, Dienstl.
1985
1986	100	100	100	100	100	100
1987	103,4	103,9	103,0	101,5	104,2	104,5
1988	107,0	107,9	108,9	102,3	109,6	109,7
1989	111,6	112,9	112,9	105,0	114,1	114,5
1990	112,8	114,4	114,3	105,0	117,3	119,2
1991	116,9	120,0	121,5	105,8	128,4	130,7
1992	116,5	119,7	120,7	104,4	129,5	131,1	129,3	128,4	128,4	132,5
1993	117,0	121,7	119,0	103,9	130,8	132,2	130,5	131,1	130,2	135,4
1994	117,2	122,3	118,1	104,3	131,8	133,5	130,4	132,2	132,6	137,4
1995	118,8	123,6	119,2	104,7	131,8	133,6	131,0	128,5	132,6	139,3
1996	119,0	123,6	118,0	105,2	131,3	132,8	130,6	130,5	132,6	140,5

Fußnoten siehe S. 92.

1 Preisindex für die Lebenshaltung
1.2 Nach Ländern und Gütergruppen
Kanada (LM aus 36 Städten)
1986 = 100

Jahr	Verkehr									
	zusammen	privat					öffentlich			
		zusammen	Kauf von Fahrzeugen	Mieten, leasen	Benzin	Ersatzteile	zusammen	Straßen- bahn, Bus	Taxi	Bahn
1985
1986	100	100	100	100	100	.	100	100	100	100
1987	103,6	103,7	102,0	99,3	104,8	.	103,7	104,3	106,8	103,1
1988	105,6	107,2	106,4	103,7	103,8	.	97,2	111,0	111,4	89,5
1989	111,1	112,7	112,4	111,0	110,3	.	104,2	117,2	116,1	98,2
1990	117,3	118,4	112,8	116,7	126,6	.	115,5	125,1	121,7	112,0
1991	119,4	119,1	110,6	118,8	124,7	.	129,4	135,2	136,8	127,9
1992	121,8	121,4	115,1	114,3	120,2	108,0	133,9	153,7	138,7	126,4
1993	125,7	125,0	120,1	115,2	118,4	106,7	140,5	160,6	140,2	133,9
1994	131,3	130,5	128,0	123,0	117,0	106,2	147,6	163,1	140,3	144,5
1995	138,1	137,3	135,5	132,8	122,4	107,4	151,8	168,2	141,1	149,0
1996	143,5	142,3	141,0	135,0	127,9	108,7	163,3	183,5	143,0	160,6

Jahr	Körper- und Gesundheitspflege					Erholung, Bildung, Unterhaltung				Genuß- mittel
	zusammen	Körperpflege		Gesundheitspflege		zusammen	Erholung	Reisen	Bildung	
		zusammen	Dienst- leistungen	zusammen	Dienst- leistungen					
1985
1986	100	100	100	100
1987	105,0	104,0	104,4	106,5
1988	109,6	107,2	110,1	113,1
1989	114,4	111,4	116,3	119,0
1990	120,0	116,5	123,0	125,2	136,1
1991	128,4	126,0	139,6	131,7	159,5
1992	131,3	127,7	144,7	136,5	131,5	130,5	123,8	119,0	154,9	169,0
1993	134,8	131,1	148,1	140,3	135,1	133,7	125,8	119,7	162,2	171,7
1994	136,1	131,9	151,3	142,2	137,3	137,6	128,4	123,1	171,2	143,6
1995	135,9	131,1	153,4	143,1	138,9	142,9	131,9	134,4	182,9	143,5
1996	136,6	131,4	155,5	144,6	140,9	146,3	133,6	137,3	194,3	146,2

Mexiko
1994 = 100

Jahr	Insgesamt ¹⁾	Nahrungs- mittel	Bekleidung, Schuhe	Wohnung	Haushalts- führung	Körper und Gesundheits- pflege	Verkehr	Bildung und Unterhalt	Sonstige Dienst- leistungen
1985
1986
1987
1988
1989
1990	60,1	66,7	66,9	53,5	68,7	57,4	54,5	48,6	60,6
1991	73,8	80,1	78,4	70,0	80,0	70,0	67,9	61,7	73,5
1992	85,2	89,1	87,2	82,6	88,3	81,9	85,2	75,1	83,9
1993	93,5	95,0	94,9	91,9	95,1	92,0	93,5	89,8	93,4
1994	100	100	100	100	100	100	100	100	100
1995	135,0	139,2	127,5	128,7	142,5	139,9	141,9	127,7	126,4
1996	181,4	197,1	172,6	167,6	193,4	189,0	186,0	161,8	163,3

Fußnoten siehe S. 92.

1 Preisindizes für die Lebenshaltung
1.2 Nach Ländern und Gütergruppen
Panama (Stadt)
1987 = 100¹⁾

Jahr	Ingesamt ²⁾	Nahrungsmittel einschl. alkoholische Getränke								
		zu-sammen	Getreide und -produkte	Fleisch	Fisch, Muscheln	Milch, Käse, Eier	Öle, Fette	Kaffee, Tee, Kakao	alkoholfr. Getränke	alkohol.
1985	99,0	97,2	101,6	96,6	99,9	.
1986	99,0	97,5	99,9	96,6	99,8	.
1987	100	100	100	100	100	100	100	100	100	100
1988	100,6	101,1	101,3	100,9	95,7	104,2	100,7	102,0	105,8	100,3
1989	100,7	100,7	101,0	99,9	94,2	106,7	101,7	105,6	99,8	101,0
1990	101,5	102,0	101,3	99,7	94,6	107,8	101,5	108,6	114,6	107,2
1991	102,8	104,4	101,0	105,2	98,0	108,2	100,3	111,5	112,0	112,3
1992	104,6	108,1	103,7	109,1	102,9	111,8	101,7	111,6	133,4	115,0
1993	105,1	108,4	103,2	108,7	99,4	112,5	101,8	110,4	131,9	115,2
1994	106,5	110,0	105,3	111,5	103,0	112,9	102,5	117,0	130,7	114,3
1995	107,5	110,6	108,0	106,1	101,5	113,6	109,6	156,7	130,6	113,7
1996	108,9	111,4

Panama (Stadt)
1987 = 100

Uruguay (Montevideo)
Dezember 1985 = 100

Jahr	Bekleidung und Schuhe ³⁾	Wohnung				Ingesamt ²⁾	Nahrungs- mittel einschl. alkoholische Getränke	Bekleidungs- Schuhe	Wohnung	Verechiedenes
		zu-sammen	Miete und Wasser ⁴⁾	Heizung und Beleuchtung	Ver-schiedenes					
1985	98,3	98,6	96,2	106,5	101,0	77,1	77,5	78,1	78,6	75,3
1986	99,3	99,1	97,4	101,9	100,4	136,1	148,5	133,5	120,0	137,4
1987	100	100	100	100	100	222,5	237,1	228,1	198,0	226,1
1988	100,1	100,0	100,0	100,0	101,7	360,9	374,5	374,0	330,4	370,3
1989	100,9	100,0	100,0	100,0	102,4	651,3	676,1	666,8	601,2	660,4
1990	102,7	101,4	102,4	100,0	102,8	1 384,2	1 491,2	1 470,8	1 238,8	1 411,2
1991	104,1	103,3	105,4	100,0	103,0	2 795,7	2 765,4	3 169,2	2 490,4	3 050,6
1992	110,5	103,3	108,8	97,9	104,1	4 709,5	4 425,2	5 278,8	4 326,6	5 397,5
1993	110,8	103,8	107,4	98,3	105,7	7 257,2	6 705,6 ^{c)}	7 624,6 ^{c)}	6 883,1 ^{c)}	8 064,8 ^{c)}
1994	111,5	103,8	107,5	98,0	104,2	10 504,2
1995	110,0	105,2	109,0	99,6	105,5
1996	109,0	107,7	106,9 ^{f)}

Vereinigte Staaten von Amerika (LM aus 91 Städten)
1982 - 1984 = 100

Jahr	Ingesamt ²⁾	Nahrungsmittel und Getränke								
		zusammen	Nahrungem. im Hause						Sonetiges	Zucker, Süßig-keiten
			zusammen	Brot, Mehl, Backwaren, Nahrungsmittel	Fleisch, Geflügel, Fisch	Obst und Gemüse	Molkerei-produkte			
1985	107,6	105,7	104,3	107,9	100,1	.	103,2	.	.	
1986	109,6	109,1	107,3	110,9	104,5	109,4	103,3	109,4	.	
1987	113,6	113,5	111,9	114,8	110,5	119,1	105,9	110,5	111,0	
1988	118,3	118,2	116,6	122,1	114,3	128,1	108,4	113,1	114,0	
1989	124,0	124,9	124,2	132,4	121,3	138,0	115,6	119,1	119,4	
1990	130,7	132,1	132,3	140,0	130,0	149,0	126,5	123,4	124,7	
1991	136,2	136,8	135,8	145,8	132,6	155,8	125,1	127,3	129,3	
1992	140,3	138,7	136,8	151,5	130,9	155,4	128,5	128,8	133,1	
1993	144,5	141,6	140,1	156,6	135,5	159,0	129,4	130,5	133,4	
1994	148,2	144,9	144,1	163,0	137,2	165,0	131,7	135,6	135,2	
1995	152,4	148,9	148,8	167,5	138,8	177,7	132,8	140,8	137,5	
1996	156,9	153,7	154,3	174,0	144,8	183,9	142,1	142,9	143,7	

Fußnoten siehe S. 92.

1 Preisindex für die Lebenshaltung
1.2 Nach Ländern und Gütergruppen
Vereinigte Staaten von Amerika (LM aus 91 Städten)
1982 - 1984 = 100

Jahr	Nahrungsmittel und Getränke				Bekleidung, Schuhe				Wohnung
	Öle und Fette	alkohol-freie Getränke	alkoho-lische Getränke	Verzehr außer Hause	zusammen ¹⁾	Herren- und Knaben-bekleidung	Damen- und Mädchen-bekleidung	Schuhe	zusammen
1985	.	.	.	108,3	105,0	104,9	104,9	102,3	107,7
1986	.	.	.	112,5	105,9	106,2	104,0	101,0	110,9
1987	108,1	107,5	114,1	117,0	110,6	109,1	110,4	105,1	114,2
1988	113,1	107,5	118,6	121,8	115,4	113,4	114,9	109,9	118,5
1989	121,2	111,3	123,5	127,4	118,6	117,0	116,4	114,4	123,0
1990	126,3	113,5	129,3	133,4	124,1	120,4	122,6	117,4	128,5
1991	131,7	114,1	142,8	137,9	128,7	124,2	127,6	120,9	133,6
1992	129,8	114,3	147,3	140,7	131,9	126,5	130,4	125,0	137,5
1993	130,0	114,6	149,6	143,2	133,7	127,5	132,6	125,9	141,2
1994	133,5	123,2	151,5	145,7	133,4	126,4	130,9	126,0	144,8
1995	137,3	131,7	153,9	149,0	132,0	126,2	126,9	125,4	148,5
1996	140,5	128,6	158,5	152,7	131,7	127,7	124,7	126,6	152,8

Jahr	Wohnung						Verkehr			
	Mieten und Mietnebenkosten			Elektr. Energie, Gas, Brennstoffe			Hauerrat ³⁾	zusammen	eigene	öffentliche
	zusammen ²⁾	Wohnungs-miete	Unterh. u. Reparaturen	zusammen	Elektr. Energie, Gas	Heizöl, Kohle			Verkehrsmittel	
1985	109,8	111,8	.	106,5	107,1	95,9	103,8	106,4	106,1	110,5
1986	115,8	118,3	107,9	104,1	105,7	77,6	105,2	102,3	101,2	117,0
1987	121,3	123,1	111,8	103,0	103,8	77,9	107,1	105,1	104,2	121,1
1988	127,1	127,8	114,7	104,4	104,6	78,1	109,4	108,7	107,6	123,3
1989	132,8	132,8	118,0	107,8	107,5	81,7	111,2	114,1	112,9	129,5
1990	140,0	138,4	122,2	111,6	109,3	99,3	113,3	120,5	118,8	142,6
1991	146,3	143,3	126,3	115,3	112,6	94,6	116,0	123,8	121,9	148,9
1992	151,2	146,9	128,6	117,8	114,8	90,7	118,0	126,5	124,6	151,4
1993	155,7	150,3	130,6	121,3	118,5	90,3	119,3	130,4	127,5	167,0
1994	160,5	154,0	130,8	122,8	119,2	88,8	121,0	134,3	131,4	172,0
1995	165,7	157,8	135,0	123,7	119,2	88,1	123,0	139,1	136,3	175,9
1996	171,0	162,0	139,0	127,5	122,1	99,2	124,7	143,0	140,0	181,9

Jahr	Verkehr		Gesundheitspflege			Unterhaltung			Sonstige Waren und Dienstleistungen	
	Personenkraftwagen		zusammen	Waren	Dienst-leistungen	zusammen	Waren	Dienst-leistungen	zusammen	Tabakwaren
	neu	gebraucht								
1985	106,1	114,7	113,5	.	113,2	107,9	105,8	110,9	114,5	116,7
1986	110,6	108,8	122,0	122,8	121,9	111,6	107,9	116,8	121,4	124,7
1987	114,6	113,1	130,1	131,0	130,0	115,3	110,5	122,0	128,5	133,6
1988	116,9	118,0	138,6	139,9	138,3	120,3	115,0	127,7	137,0	145,8
1989	119,2	120,4	149,3	150,8	148,9	126,5	119,8	135,4	147,7	164,4
1990	121,0	117,6	162,8	163,4	162,7	132,4	124,0	143,2	159,0	181,5
1991	125,3	118,1	177,0	176,8	177,1	138,4	128,6	150,6	171,6	202,7
1992	128,4	123,2	190,1	188,1	190,5	142,3	131,3	155,9	183,3	219,8
1993	131,5	133,9	201,4	195,0	202,9	145,8	133,4	160,8	192,9	228,4
1994	136,0	141,7	211,0	200,7	213,4	150,1	136,1	166,8	198,5	220,0
1995	139,0	156,5	220,5	204,5	224,2	153,9	138,7	172,0	206,9	225,7
1996	141,4	157,0	228,2	210,4	232,4	159,1	143,0	178,1	215,4	232,8

Fußnoten siehe S. 93.

1 Preisindizes für die Lebenshaltung
1.2 Nach Ländern und Gütergruppen
Vereinigte Staaten von Amerika (LM aus 91 Städten)
1982 - 1984 = 100

Jahr	Sonstige Waren und Dienstleistungen				Sondergliederung					
	Körperpflege			Bildung und sonstige persönl. Ausgaben	Waren			Dienstleistungen		
	zusammen	Waren	Dienst- leistungen		zusammen	Verbrauchs- güter	Gebrauchs- güter	zusammen	im Haushalt ohne Miete	Verkehr
1985	108,3	.	.	119,1	105,4	104,8	106,8	109,9	106,8	110,0
1986	111,9	111,3	112,5	128,6	104,4	103,5	106,6	115,4	108,3	116,3
1987	115,1	113,9	116,2	138,5	107,7	107,5	108,2	120,2	108,6	121,9
1988	119,4	118,1	120,7	147,9	111,5	111,8	110,4	125,7	110,7	128,0
1989	125,0	123,2	126,8	158,1	116,7	118,2	112,2	131,9	118,7	135,6
1990	130,4	128,2	132,8	170,2	122,8	126,0	113,4	139,2	121,7	144,2
1991	134,9	132,8	137,0	183,7	126,6	130,3	116,0	146,3	126,7	151,2
1992	138,3	136,5	140,0	197,4	129,1	132,8	118,6	152,0	130,2	155,7
1993	141,5	139,0	144,0	210,7	131,5	135,1	121,3	157,9	134,2	162,9
1994	144,6	141,5	147,9	223,2	133,8	136,8	124,8	163,1	136,3	168,6
1995	147,1	143,1	151,5	235,5	136,4	139,3	128,0	168,7	138,3	175,9
1996	150,1	144,3	156,6	247,5	139,9	143,5	129,4	174,1	142,0	180,5

Vereinigte Staaten von Amerika (LM aus-91 Städten)
1982 - 1984 = 100

Taiwan (LM)
1991 = 100

Jahr	Sondergliederung					Insgesamt ¹⁾	Nahrungs- mittel	Bekleidung, Schuhe	Wohnung	Verkehr und Nach- richten- über- mittlung
	Sonstige Dienst- leistungen	Insgesamt ohne								
		Nahrungs- mittel	Wohnungs- miete	Gesundheits- pflege	Energie					
1985	111,9	108,0	106,6	107,2	108,4	85,4	86,3	109,0	80,9	96,6
1986	119,4	109,8	108,0	108,8	112,6	86,0	88,2	103,2	81,3	93,3
1987	125,7	113,6	111,6	112,6	117,2	86,0	88,6	99,9	81,5	91,8
1988	132,6	118,3	115,9	117,0	122,3	86,9	89,6	102,0	81,6	90,8
1989	140,9	123,7	121,6	122,4	128,1	91,3	95,3	101,3	86,5	92,4
1990	150,2	130,3	128,2	128,8	134,7	95,8	98,6	102,3	93,1	94,5
1991	159,8	136,1	133,5	133,8	140,9	100	100	100	100	100
1992	168,5	140,8	137,3	137,5	145,4	104,9	109,2	102,0	103,9	99,0
1993	177,0	145,1	141,4	141,2	150,0	108,3	112,8	99,2	108,4	99,8
1994	185,4	149,0	144,8	144,7	154,1	112,8	120,1	98,8	113,0	100,3
1995	193,3	153,1	148,6	148,6	158,7	116,9	125,1	102,4	117,1	102,9
1996	201,4	157,5	152,8	152,8	163,1	120,5	130,0	104,5	119,5	104,5

Taiwan (LM)
1991 = 100

Hongkong
Okt. 1994 - Sept. 1995 = 100

Jahr	Körper- und Gesundheits- pflege	Bildung und Unterhaltung	Ver- schiedenes	Insgesamt	Nahrungs- mittel	Genuß- mittel	Bekleidung, Schuhe	Wohnung	Heizung und Beleuchtung
1986	88,5	75,7	97,3	47,7	47,5	39,0	49,8	45,7	69,5
1987	88,8	76,8	94,4	50,2	49,8	41,7	53,1	47,1	69,3
1988	89,3	80,9	94,1	53,9	54,6	44,8	58,2	48,5	70,0
1989	93,7	85,2	96,2	59,2	61,5	48,2	63,7	51,2	72,0
1990	96,2	92,4	98,8	64,6	67,9	56,4	68,3	55,6	79,3
1991	100	100	100	72,1	76,0	74,8	73,2	63,0	83,4
1992	104,8	105,5	101,0	79,1	82,8	82,3	79,3	71,6	87,5
1993	107,9	112,1	101,7	86,0	89,0	90,2	85,5	80,9	90,9
1994	110,4	118,1	103,4	93,4	94,8	95,8	93,3	90,6	94,1
1995	113,0	123,5	105,1	101,9	101,6	101,5	101,9	103,0	101,4
1996	114,9	131,4	106,6	108,4	105,6	107,5	112,4	113,0	106,6

1 Preisindizes für die Lebenshaltung
1.2 Nach Ländern und Gütergruppen

Hongkong
Okt. 1994 - Sept. 1995 = 100

Indien
1982 = 100

Jahr	lang- lebige Haushalte- güter	Sonstige Dienst- leistungen	Verkehr	Sonstige Waren	Ingesamt	Nahrungs- Genuß- mittel		Kleidung, Schuhe, Haushalte- wäsche	Wohnung	Elektr. Energie, Brenn- stoffe	Ver- schiedenes
1985
1986	73,4	42,4	46,4	56,5
1987	77,5	45,1	49,9	62,0
1988	82,1	49,3	52,5	66,2	160	165
1989	84,9	55,1	58,8	70,9	171	175	211	138	168	169	167
1990	87,3	62,1	66,9	74,9	186	191	238	152	182	180	183
1991	90,1	69,2	75,0	79,2	212	222
1992	92,1	76,8	80,4	84,3	237	251	308 ^{c)}	182 ^{c)}	206 ^{c)}	217 ^{c)}	226 ^{c)}
1993	94,1	83,5	86,7	89,6	252	265
1994	96,9	92,5	94,6	94,9	278	296
1995	100,9	101,7	101,8	100,8	306	331
1996	102,7	108,3	108,1	103,7	334	359

Japan
1995 = 100

Jahr	Ingesamt ¹⁾	Nahrungsmittel, Getränke										
		zusammen		Fleisch	Fisch, Schalen- tiere	Molkerei- erzeugnisse, Eier	Brot, Back- waren	Öle, Fette, Gewürze	Gemüse, Seetang		Obst	
									zusammen	Früch- gemüse	zusammen	Früchobst
1985	87,4	88,7	98,4	94,2	101,2	92,2	96,1	84,7	78,1	85,7	85,6	
1986	87,9	88,9	97,2	95,3	102,2	93,2	95,6	83,6	76,4	79,5	79,1	
1987	88,0	88,0	95,4	93,8	92,4	93,1	93,4	82,8	75,8	75,5	75,0	
1988	88,7	88,7	94,5	93,0	91,5	91,9	92,3	90,7	87,2	76,2	75,7	
1989	90,7	90,6	95,8	94,6	95,9	93,5	93,6	90,5	84,9	82,9	82,8	
1990	93,5	94,2	98,3	98,0	100,9	95,1	96,2	100,9	98,4	92,4	92,6	
1991	96,5	98,8	101,2	102,0	105,9	97,4	102,4	105,0	114,0	103,1	103,1	
1992	98,1	99,3	102,4	103,6	100,6	100,2	103,0	96,0	96,3	104,8	104,3	
1993	99,4	100,4	101,6	103,0	100,1	102,4	102,8	103,6	107,3	92,9	91,9	
1994	100,1	101,2	100,3	101,3	99,9	108,0	101,8	103,5	105,6	96,9	96,6	
1995	100	100	100	100	100	100	100	100	100	100	100	
1996	100,1	99,9	101,3	101,9	100,4	98,7	98,4	98,2	97,4	99,7	99,9	

Jahr	Nahrungsmittel, Getränke			Wohnung			Heizung, Bleuchtung, Wasser				2)
	alkoholfreie Getränke	alkoholische Getränke	Verzehr in Gaststätten	zusammen	Miete	Reparatur und Unterhalt	zusammen	Elektr. Energie	Gas	Wasser	zusammen
1985	91,5	94,3	84,0	77,1	77,6	73,0	110,9	122,1	107,4	80,2	102,6
1986	92,3	94,3	85,4	79,0	79,7	74,2	105,2	116,0	102,7	82,2	102,6
1987	90,6	94,2	86,2	81,3	82,2	75,0	97,6	107,8	95,5	83,2	101,9
1988	88,8	94,2	86,9	82,9	84,0	76,4	95,2	105,3	93,4	84,8	101,4
1989	90,3	93,1	90,0	85,4	86,3	79,2	94,4	102,9	93,9	86,9	101,9
1990	90,9	95,1	92,3	88,0	88,7	82,6	97,1	101,8	96,2	88,2	102,0
1991	92,6	97,1	94,8	90,6	91,3	86,9	99,3	101,8	100,1	89,0	103,1
1992	96,6	97,4	97,1	93,4	93,8	91,2	99,4	101,8	100,4	90,5	104,3
1993	98,2	97,3	99,0	95,9	96,0	95,0	100,1	101,5	100,6	93,7	104,0
1994	98,6	99,2	100,1	98,1	98,1	97,3	99,8	100,2	99,7	97,6	101,8
1995	100	100	100	100	100	100	100	100	100	100	100
1996	99,6	99,6	99,7	101,4	101,4	101,7	99,8	97,1	100,8	103,5	98,0

Fußnoten siehe S. 93; c) siehe S. 4.

1 Preisindizes für die Lebenshaltung
1.2 Nach Ländern und Gütergruppen
Japan
1995 = 100

Jahr	Sonetige Waren und Dienstleistungen für die Haushalteführung			Bekleidung, Schuhe			Verkehr, Nachrichtenübermittlung				
	Möbel	langlebige Haushaltswaren	Heimtextilien, Bettzeug	zusammen	Bekleidung	Unterwäsche	Schuhe	zusammen	eigene Verkehrsmittel	öffentliche Verkehrsmittel	Nachrichtenübermittlung
1985	91,5	121,6	106,5	82,5	82,1	81,6	85,4	97,0	100,7	85,7	108,0
1986	92,5	120,0	107,6	84,3	84,7	82,2	86,3	96,4	98,1	87,7	107,6
1987	93,3	117,6	106,1	85,2	84,6	82,7	87,1	97,0	98,5	89,7	107,1
1988	94,3	115,6	105,3	86,1	86,8	83,4	87,9	96,5	97,5	90,3	105,7
1989	95,9	112,9	106,8	90,0	91,6	86,3	90,3	97,6	98,0	92,4	106,5
1990	96,7	111,5	106,7	94,3	96,8	88,5	93,5	99,0	100,1	93,5	105,8
1991	98,0	109,1	106,9	98,7	102,1	91,4	98,3	99,7	101,5	94,5	103,9
1992	101,1	108,9	107,3	101,7	105,2	95,8	100,4	100,2	101,9	96,6	101,8
1993	101,5	107,7	106,5	101,7	104,0	97,5	101,1	100,5	102,7	97,7	99,4
1994	100,9	103,3	103,0	100,5	101,2	98,9	100,2	99,9	102,2	98,2	96,2
1995	100	100	100	100	100	100	100	100	100	100	100
1996	99,0	95,8	98,0	101,1	101,4	101,5	100,1	99,3	97,4	102,9	99,1

Japan
1995 = 100

Korea, Republik - (LM)
1990 = 100

Jahr	Bildung	Unterhaltung	Verschiedenes	Insgesamt ¹⁾	Nahrungsmittel einchl. alkoholische Getränke				
					zusammen	Getreiderzeugnisse	Fleisch	Milch, Eier	Gemüse, Seetang
1985	68,4	84,2	88,7	76,8	73,5	75,2	73,5	79,1	63,7
1986	70,9	85,5	90,5	78,9	74,8	79,4	71,3	78,9	64,3
1987	73,2	86,0	91,5	81,3	77,1	81,3	67,1	79,1	65,9
1988	75,6	86,4	91,9	87,1	85,0	87,4	76,4	78,2	66,7
1989	78,7	89,2	93,2	92,1	90,9	90,6	86,6	95,0	92,5
1990	82,6	92,3	94,3	100	100	100	100	100	100
1991	86,5	94,9	96,0	109,3	112,0	104,9	111,9	103,6	110,2
1992	90,3	98,0	97,6	116,1	119,3	108,8	111,5	114,2	114,4
1993	94,1	99,5	99,0	121,7	123,8	115,3	111,6	122,4	123,4
1994	97,2	100,7	99,7	129,3	135,4	120,0	114,0	128,0	156,7
1995	100	100	100	135,1	140,0	124,4	113,3	130,8	145,8
1996	102,4	98,9	100,4	141,8	144,8	140,1	109,4	138,3	153,9

Korea, Republik- (LM)
1990 = 100

Jahr	Wohnung		Heizung und Beleuchtung			Bekleidung und Schuhe			Verschiedenes
	zusammen	Miete	zusammen	Elektr. Energie	Brennstoffe	zusammen	Oberbekleidung	Schuhe	
1985	74,0	75,0	100,8	108,1	99,9	70,4	64,4	82,7	88,7
1986	77,1	78,0	100,6	106,4	98,8	72,0	66,7	83,5	92,2
1987	79,4	80,5	101,6	106,1	100,3	74,6	69,8	84,5	94,5
1988	84,2	84,9	100,5	105,3	98,9	80,6	75,9	89,3	96,1
1989	90,0	90,5	99,3	101,1	98,6	91,1	89,3	95,7	96,6
1990	100	100	100	100	100	100	100	100	100
1991	111,7	111,7	107,8	106,4	108,3	105,2	105,5	102,4	106,0
1992	119,8	120,2	114,7	118,1	113,3	111,4	112,5	105,9	109,4
1993	126,8	127,2	119,4	119,7	119,1	115,2	116,1	107,9	113,8
1994	132,3	132,1	123,3	119,7	123,3	117,9	118,3	108,8	122,2
1995	138,1	137,2	128,0	120,3	127,3	119,9	119,4	109,5	125,0
1996	143,6	142,0	136,8	120,8	138,1	120,9	117,7	113,8	134,9

Fußnoten siehe S. 93.

1 Preisindizes für die Lebenshaltung
1.2 Nach Ländern und Gütergruppen
Singapur
Oktober 1992 - September 1993 = 100

Jahr	Ingesamt ¹⁾	Nahrungsmittel								
		zusammen	Fleisch, Geflügel	Fisch	Milch- erzeugnisse, Eier	Speisefette und -öle	Getreide- erzeugnisse	Gemüse	Obst	Zucker, Süßwaren
1985
1986
1987
1988
1989
1990	92,9	96,7	100,3	91,5	102,7	98,7	95,3	98,3	99,1	105,7
1991	96,1	98,2	98,0	95,1	101,5	99,7	96,9	103,1	103,2	102,2
1992	98,3	99,5	100,3	99,5	100,2	99,9	98,8	101,6	101,3	100,9
1993	100,5	100,3	99,5	100,9	100,0	99,9	100,3	100,7	99,8	100,0
1994	103,6	103,9	101,1	108,7	100,6	102,7	105,5	99,8	101,4	101,0
1995	105,4	106,2	100,8	111,8	100,9	107,2	107,3	103,7	101,3	101,9
1996	106,9	108,5	103,7	113,1	103,6	106,2	109,9	104,5	104,5	102,0

Jahr	Nahrungs- mittel	Bekleidung, Schuhe					Wohnung			
	alkoholfreie Getränke	zusammen	Bekleidung	Meterware	Schuhe	Schneider- löhne	zusammen	Wohnungs- miete, häusliche Dienste, Wasser	Elektr. Energie, Brennstoffe	Haushalts- führung
1985
1986
1987
1988
1989
1990	105,9	95,4	94,4	100,6	99,7	93,5	93,6	90,0	98,6	99,8
1991	102,4	97,0	96,3	100,0	99,9	96,9	95,4	92,2	100,7	99,6
1992	100,9	99,2	99,1	99,9	99,3	99,0	97,4	96,6	97,9	99,3
1993	100,0	100,3	100,2	99,4	100,6	102,1	100,5	100,5	100,6	100,3
1994	102,0	102,6	102,0	99,6	104,4	109,2	101,8	102,1	101,2	101,5
1995	102,9	104,1	103,3	99,8	106,7	111,4	102,6	102,4	105,4	101,1
1996	102,1	104,6	103,7	100,9	107,1	114,3	103,1	102,9	109,2	99,7

Singapur
Oktober 1992 - September 1993 = 100

Zypern
1992 = 100

Jahr	Verkehr und Nachrichten- übermittlung	Verechiedenes				Ingesamt ¹⁾	Nahrungsmittel und Getränke	Bekleidung, Schuhe	Wohnungs- kosten
		zusammen	Genußmittel	Bildung	Sonstiges				
1985	76,6	72,0	73,0	72,7
1986	77,5	74,0	75,5	76,1
1987	79,7	76,2	77,7	78,6
1988	82,4	79,3	82,6	81,7
1989	85,5	83,0	87,5	85,2
1990	89,4	89,3	76,7	84,8	95,7	89,4	86,8	93,7	89,3
1991	95,7	93,6	85,7	91,7	97,3	93,9	92,7	94,5	94,0
1992	98,5	96,5	91,3	96,4	98,6	100	100	100	100
1993	101,0	100,6	102,5	101,1	100	104,9	103,2	107,7	105,6
1994	107,8	102,5	107,4	106,0	100,5	109,8	109,7	112,0	111,1
1995	108,5	104,8	110,5	108,1	102,7	112,7	111,1	115,4	117,4
1996	108,9	106,8	113,7	110,7	104,2	116,0	114,6	123,7	123,3

Fußnoten siehe S. 93.

2 Indizes der Großhandelspreise
2.1 Zusammenfassende

Lfd Nr.	Land (Berichtsart)	Waren bzw. Warengruppen	Originalbasis	Anzahl der Waren	Erhebungszeitpunkt	Umbasiert		
						1990	1991	1992
Europa								
1	Deutschland 1)	Ba Be Mi E M Ma C Ho K Ha T N In R	1991	.	ME	.	100	101,4
2	Belgien	La Ba . E M Ma C Ho K Ha T N In .	1980	135	MM	101,0	100	100,2
3	Dänemark	La Ba Be Mi E M Ma C Ho K Ha T N . . .	1990	1 070	ME	99,6	100	98,9
4	Finnland	. . Be Mi E M Ma C Ho K Ha T N . . .	1990	.	D	100,6	100	102,2
5	Frankreich	. Ba . . M . C Ho K . . In . . .	1990	524	ME	101,3	100	98,4
6	Griechenland	La . Be Mi . M Ma C Ho K Ha T N . . .	1980	732	D	85,6	100	111,2
7	Großbritannien und Nordirland 1)	. . Be . . M Ma C Ho K Ha T N . . .	1990	.	D	94,7	100	103,9
8	Irland 1)	. . Be . . M Ma C Ho K Ha T N . . .	1985	.	MM	99,2	100	101,7
9	Italien	La Ba Be Mi E M Ma C Ho K Ha T N . . .	1990	850	D	95,1	100	102,1
10	Luxemburg	. Ba Be . . M Ma C Ho K Ha T N . . .	1990	.	MM	102,6	100	97,7
11	Niederlande 1)	. Ba Be Mi E M Ma C Ho K Ha T N . . .	1990	.	ME	98,5	100	100,3
12	Norwegen	La Ba Be Mi E M Ma C Ho K Ha T N . . .	1981	.	MM	97,6	100	100,1
13	Österreich	La Ba Be Mi E M Ma C Ho K Ha T N . . .	1986	362	MM	99,2	100	99,8
14	Portugal (Lissabon)	La Ba Be Mi . M Ma C Ho K Ha T N . . .	1990	236	MM	.	100	99,9
15	Schweden 1)	. . Be . . M Ma C Ho K Ha T N . . .	1990	542	D	98,4	100	98,8
16	Schweiz	La Ba Be Mi E M . C Ho K Ha T N . . .	1963	800	ME	99,6	100	100,1
17	Spanien 1)	. Ba Be Mi E M Ma C Ho K Ha T N . . .	1990	.	D	98,6	100	101,4
18	Türkei	La Ba Be Mi . M . C Ho . Ha T N . . .	1987	2 938	D	64,4	100	162,1
Afrika								
19	Ägypten	La Ba Be Mi . M Ma C Ho . Ha T N . . .	Juli 65 - Juni 66	440	D	84,8	100	112,1
20	Kongo E N In . . .	1980	.	.	103,7	100	101,7
21	Südafrika	La Ba Be Mi E M Ma C Ho K Ha T N . . .	Juni 1995	1 750	D	89,8	100	108,3
22	Zentralafrikanische Republik N In . . .	1981	.	.	101,3	100	100,3
Amerika								
23	Argentinien	La Ba Be Mi . M Ma C Ho K Ha T N . . .	1993	300	D	47,5	100	106,0
24	Brasilien 2)	La Ba Be Mi . M Ma C Ho K Ha T N . . .	Aug. 1994	243	D	.	.	0,1
25	Chile	La Ba Be Mi E M Ma C Ho K Ha T N . . .	Juni 1992	254	D	82,3	100	111,7
26	Costa Rica (San José)	La Ba . Mi . . C . . Ha T N In . . .	1991	290	D	78,0	100	118,4
27	Ecuador	La . . Mi . M Ma C Ho . Ha T N . . .	1985	.	.	67,6	100	154,7
28	Kanada 1)	. Ba . Mi . M Ma C Ho K Ha T N . . .	1986	.	D	101,0	100	100,5
29	Kolumbien (14 Städte)	La . Be Mi . M Ma C Ho K Ha T N . . .	Dez. 1990	812	MM	78,4	100	120,1
30	Mexiko (Mexiko-Stadt)	La Ba Be . E M . C Ho . . N . . .	1978	210	D	83,0	100	113,4
31	Panama	La . Be Mi . M Ma C Ho K Ha T N . . .	1975	328	.	99,7	100	103,1
32	Uruguay	La . Be Mi E M Ma C Ho K Ha T N . . .	1988	.	D	53,3	100	158,3
33	Venezuela	La Ba Be Mi E M Ma C Ho . Ha T N . . .	1984	.	D	81,8	100	123,5
34	Vereinigte Staaten 1)	La Ba Be Mi E M Ma C Ho K Ha T N . . .	1982	2 772	MM	99,8	100	100,6
Asien								
35	Indien	La . Be Mi E M Ma C Ho K Ha T N . . .	1981/1982	360	D	88,4	100	112,0
36	Israel 1)	. . Be Mi . M Ma C Ho K Ha T N . . .	1994	253	MM	86,2	100	110,1
37	Japan	La Ba Be Mi E M Ma C Ho K Ha T N . . .	1990	1 313	D	100,6	100	98,4
38	Korea, Republik 1)	La Ba Be Mi E M Ma C Ho K Ha T N In R	1990	896	D	95,5	100	102,2
39	Philippinen (Manila)	La . Be . . M Ma C Ho K Ha T N In R	1978	539	MM	88,2	100	104,6
40	Singapur	. . . Mi . M Ma C . . In R	1990	230	.	104,3	100	95,6
41	Taiwan	La Ba . Mi E M Ma C Ho K Ha T N . . .	1991	1 435	D	99,8	100	96,3
42	Thailand	La Ba . Mi . . Ma C Ho K Ha T N . . .	1985	600	D	93,6	100	100,2
Australien und Ozeanien								
43	Australien 1)	. . . Mi . M Ma C Ho K Ha T N . . .	1988/1989	.	MM	98,7	100	101,5
44	Neuseeland 1)	. . . Mi . M Ma C Ho K Ha T N . . .	4. Vj. 1982	.	Vj	99,4	100	102,7
Indizes der								
Bundesrepublik Deutschland								
45	Index des HWWA, Institut für Wirtschaftsforschung, Hamburg	La . Be Mi . M . . Ho K Ha T N . . .	1990	31	tägl.	114,7r	100	98,9
Großbritannien								
46	Reuters Index	La M . . . K . T . . .	18. Sept. 1931	17 3)	tägl.	107,9	100	94,9
Vereinigte Staaten								
47	Moody's Index	La M . . . K Ha T . . .	31. Dez. 1931	15 4)	tägl.	107,7	100	96,1

Fußnoten siehe S. 93.

bzw. der gewerblichen Erzeugerpreise
Übersicht

auf 1991 = 100				Veränderung in % gegenüber dem Vorjahr								Lfd. Nr.
1993	1994	1995	1996	1990	1991	1992	1993	1994	1995	1996		
101,6	102,2	104,0	103,5	.	.	1,4	0,2	0,6	1,8	0,5	1	
99,3	100,6	102,8	103,4	+ 0,6	- 1,1	0,2	- 1,0	1,4	2,2r	0,6	2	
98,3	99,7	102,6	103,7	+ 1,3	+ 1,0	1,1	0,6	1,4	2,9	1,1	3	
106,1	107,7	111,5	111,6	+ 2,1	- 0,6	2,2	+ 3,9	1,5	3,5	0,1	4	
96,1	97,2	103,7	100,0	- 1,1	- 1,3	1,6	- 2,3	1,1	6,8	3,6	5	
124,5	135,2	145,8	154,7	+ 15,9	+ 16,9	11,2	+ 11,9	8,6	7,8	6,1	6	
107,7	110,4	114,7	118,1	+ 5,9	+ 5,6	3,8	+ 3,7	2,5	3,9	3,0	7	
106,3	107,5	110,2	110,9	- 1,6	+ 0,8	1,7	+ 4,6	1,1	2,5	0,7	8	
107,3	111,4	122,9	127,4	+ 7,4	+ 5,2	2,1	+ 5,1	3,8	10,2	3,6	9	
96,1	96,4	100,2r	98,2	- 2,1	- 2,5	2,3	- 1,7	0,3	4,0r	2,0	10	
99,3	100,0	102,6	104,3	- 0,1	+ 1,5	0,7	- 1,0	0,7	2,6	1,7	11	
100,1	101,5	103,4	105,0	+ 3,7	+ 2,5	0,1	- 0,1	1,4	1,9	1,6	12	
99,4	100,7	101,1	101,1	+ 2,8	+ 0,8	0,2	- 0,4	1,3	0,4	0	13	
95,3	95,1	99,2	0,1	- 4,6	0,2	4,3	...	14	
104,2	109,1	119,6	116,8	+ 4,2	+ 1,6	1,2	+ 5,5	4,6	9,7	2,3	15	
100,4	100,0	100,1	97,7	+ 1,5	+ 0,4	0,1	+ 0,3	0,4	0,1	2,4	16	
103,8	108,2	115,2	117,1	+ 2,2	+ 1,5	1,4	+ 2,4	4,2	6,4	1,7	17	
256,7	566,5	1 068,1r	1 865,3	.	55,4	62,1	58,4	120,7	88,5r	74,6	18	
121,7	127,3	135,4	146,7	+ 16,8	+ 17,9	12,1	+ 8,5	4,6	6,3	8,3	19	
104,8	+ 2,0	- 3,5	1,7	+ 3,0	20	
115,4	125,0	136,8	146,2	+ 12,3	+ 11,4	8,3	+ 6,6	8,2	9,6	6,9	21	
98,8	124,1	139,9p	147,2p	+ 1,7	- 1,2	0,3	- 1,5	25,6	12,8p	5,2p	22	
107,7	108,4	114,5	118,1	+ 1 606,9	+ 110,5	6,0	+ 1,6	0,7	6,5	3,2	23	
2,9	69,8	110,0	116,9	.	.	975,8	+ 2 068,9	+ 2 312,0	57,5	6,2	24	
121,3	130,6	140,5	149,3	+ 21,8	+ 21,5	11,7	+ 8,6	7,7	7,6	6,2	25	
124,5	140,8	174,4	202,4	+ 14,9	+ 28,1	18,4	+ 5,2	13,1	23,9	16,1	26	
215,1	254,3	+ 45,6	+ 48,0	54,7	+ 39,1	18,3	27	
103,8	109,8	118,6	119,2	+ 0,3	- 1,0	0,5	+ 3,3	5,8	8,1	0,5	28	
137,2	160,7	189,9	218,4	+ 26,6	+ 27,7	20,1	+ 14,2	17,1	18,1	15,0	29	
123,5	131,8	183,5	250,1	+ 23,3	+ 20,5	13,4	+ 8,9	6,8	39,2	36,3	30	
99,4	103,8	107,0	109,2	+ 9,5	+ 0,3	1,8	- 0,2	2,0	3,1	2,1	31	
211,1	+ 107,5	+ 87,6	58,3	+ 33,4	32	
166,7	297,0	468,5	952,2	+ 27,2	+ 22,3	23,5	+ 35,0	78,1	57,8	103,2	33	
102,1	103,3	107,0	109,5p	+ 3,7	+ 0,2	0,6	+ 1,5	1,3	3,6	2,3p	34	
120,9	133,5	146,0	154,3	+ 8,9	+ 13,2	12,0	+ 7,9	10,5	9,3	5,7	35	
119,2	128,6	142,3	154,5	+ 11,5	+ 16,1	10,1	+ 8,2	7,9	10,7	8,6	36	
95,6	93,7	92,8	93,4	+ 2,0	+ 0,6	1,6	- 2,9	2,0	1,0	0,7	37	
103,7	106,6	111,5	114,5	+ 4,2	+ 4,7	2,2	+ 1,5	2,8	4,7	2,7	38	
103,4	111,9	115,5	115,6	+ 10,2	+ 13,4	4,6	- 1,1	8,2	3,2	0,1	39	
93,0	91,0	91,1	91,2	+ 1,7	- 5,7	4,1	- 1,8	2,1	0,1	0,1	40	
98,8	100,9	108,3	107,3	- 0,6	+ 0,2	3,7	+ 2,5	2,2	7,4	1,0	41	
99,8	103,6	112,3	117,5	+ 3,5	+ 6,8	0,2	- 0,5	3,9	8,3	4,7	42	
103,6	104,3	108,1	109,1	+ 6,1	+ 1,4	1,5	+ 2,0	0,7	3,6	0,9	43	
106,2	107,8r	109,0r	108,8	+ 4,2	+ 0,6	2,7	+ 3,4	1,6r	1,0	0,1	44	
Weltmarktpreise												
90,1r	95,1r	104,7r	108,1	+ 13,1r	- 12,8r	1,1	- 8,8r	5,5r	10,1	3,3	45	
99,2	117,8	132,6	119,7	- 6,2	- 7,3	5,1	+ 4,5	18,7	12,6	9,7	46	
102,9	125,3	143,3	145,4	+ 0,3	- 7,2	3,9	+ 7,1	21,7	14,4	1,5	47	

Indizes der Großhandelspreise bzw. der gewerblichen Erzeugerpreise

2.2 Nach Ländern und Warengruppen (Originalbasis)

Index der Großhandelspreise

Dänemark

1990 = 100

Jahr	Insgesamt	Rohstoffe					Verbrauchsgüter				
		zusammen	davon				Insgesamt	davon			
			Landwirtschaftliche Rohstoffe	Industrielle Rohstoffe	Brennstoffe	Investitionsgüter		Nahrungsm. tierischer Herkunft ohne Fisch	Nahrungsm. pflanzlicher Herkunft	Genußmittel	Sonstige Verbrauchsgüter
1988	93,5	93	107	94	81	92	95	97	96	98	93
1989	99,3	99	111	99	94	96	99	103	97	99	96
1990	100	100	100	100	100	100	100	100	100	100	100
1991	100,4	100	94	100	97	99	103	101	108	106	102
1992	99,3	98	95	98	87	101	102	99	105	106	102
1993	98,7	98	100	97	87	103	100	94	102	108	103
1994	100,1	100	98	100	82	105	101	93	107	112	105
1995	103,0	103	99	105	81	106	103	95	113	116	106
1996	104,1	104	104	105	93	108	104	95	111	120	107

Index der Erzeugerpreise (Inlandsabsatz)

Erzeugnisse des Ernährungsgewerbes

Frankreich

1985 = 100

Jahr	Butter	Käse	Kaffee, Tee, Gewürze		Diätetische Nahrungsmittel, Baby-nahrung	Spirituosen (ohne Liköre und Aperitifs)	Liköre, Aperitifs u.ä.	Champagner, Schaumweine	Bier	Schokolade, Süßwaren	Gemüse-konserven
			zusammen	darunter Kaffee							
1988	103,8	105,0	79,5	77,2	117,0	87,9	108,1	116,7	109,3	110,6	93,1
1989	110,2	108,9	78,0	75,7	121,5	97,2	109,9	127,5	112,8	111,8	91,7
1990	108,9	110,9	63,1	59,1	125,7	103,0	112,9	145,7	116,6	114,9	95,2
1991	106,2	110,5	60,1	55,8	130,4	102,8	117,4	156,2	122,2	119,2	99,1
1992	106,0	112,2	57,9	53,0	138,3	.	123,3	152,4	126,7	121,4	93,3
1993	105,7	113,3	58,9	54,0	145,8	93,6	127,6	141,6	130,5	126,7	92,3
1994 ¹⁾	98,8	101,4	123,1	123,6	117,9	90,5	115,4	93,8	115,9	115,9	98,7
1995	102,7	100,0	143,3	144,6	120,8	90,2	116,4	95,4	120,9	118,4	96,2
1996	103,0	100,3	127,0	127,4	122,1	91,5	121,9	97,7	117,5	115,9	91,7

Index der Erzeugerpreise Zwischenerzeugnisse/Halbwaren

Frankreich

1985 = 100

Jahr	Insgesamt	Mineralien verschiedener Art	Bau-material und Keramik	Erzeugnisse der Glas-industrie	Chemische Grundstoffe			Künstliche und synthetische Garne und Fasern	Papier und Pappe	Bereifung und sonst. Kautschuk-waren	Kunststoff-erzeugnisse
					zusammen	davon					
						organische	mineralische				
1988	102,9	101,9	109,5	108,6	92,5	94,1	90,4	90,7	102,7	102,7	106,1
1989	108,6	103,9	113,1	110,7	97,8	100,4	94,8	91,4	109,8	104,9	109,1
1990	107,2	107,7	116,5	114,1	94,8	95,3	94,0	94,2	111,0	107,4	110,5
1991	105,8	110,6	120,6	116,9	91,6	90,3	93,5	89,1	108,3	112,9	111,8
1992	104,1	113,3	124,1	114,7	86,5	84,0	89,8	86,5	105,4	116,3	110,8
1993	101,1	115,3	126,5	113,6	81,5	81,0	82,2	79,4	98,8	115,7	108,8
1994 ¹⁾	95,9	107,7	109,6	98,2	87,3	86,9	87,9	83,3	90,4	102,1	96,8
1995	102,4	107,8	111,2	101,0	98,9	102,5	93,8	90,1	103,2	100,6	103,0
1996	98,7	109,1	111,9	100,2	92,4	90,0	95,7	84,2	96,6	100,5	99,9

Index der Großhandelspreise

Griechenland

1980 = 100

Jahr	Insgesamt	Fertigerzeugnisse der Inlandsproduktion									
		zusammen	darunter								
			Nahrungs-mittel	Getränke und Tabakwaren	Papier, Papierwaren, Druck-erzeugn.	Textilien	Holz und Holzmöbel	Motorfahr-zeuge, -Teile u. Zubehör	Elektrische u. elek-tronische Erzeugnisse	Metalwaren	Maschinen und Zubehör
1988	360,2	352,0	375,4	363,4	451,7	362,7	340,0	315,5	358,7	366,1	375,4
1989	408,6	395,0	433,0	408,3	540,3	392,6	383,7	349,9	407,8	423,8	423,6
1990	473,7	467,8	523,4	495,7	667,9	441,3	554,1	387,1	446,6	494,1	479,3
1991	533,0	550,5	617,3	619,4	784,9	479,2	563,0	410,6	503,0	600,6	553,4
1992	615,7	631,6	718,1	738,1	918,3	522,5	643,3	482,2	547,6	683,8	613,6
1993	689,1	716,7	834,7	844,3	1 054,5	560,5	713,2	543,9	596,7	774,4	662,2
1994	748,7	769,9	925,2	941,0	1 109,3	607,5	761,3	555,2	657,6	840,7	719,9
1995	807,2	832,0	985,6	1 004,0	1 278,3	661,0	825,5	590,9	741,2	920,0	774,4
1996	858,8	891,1	1 020,2	1 107,3	1 407,0	690,8	892,5	602,1	752,5	1 005,0	826,3

Fußnote siehe S. 93.

2 Indizes der Großhandelspreise bzw. der gewerblichen Erzeugerpreise

2.2 Nach Ländern und Warengruppen (Originalbasis)

Index der Erzeugerpreise

Finnland

1990 = 100

Jahr	Insgesamt	Verbrauchs- Güter	Investitions- Güter	Hilfsstoffe und Zwischen- produkte	Mineralische Erzeugnisse	Industrielle Erzeugnisse	Nahrungs- mittel, Getränke und Tabakwaren	Textilien und Bekleidung	Holz und Holzwaren	Papier und Pappe
1988	92,5	93,1	89,6	92,5	95,7	92,1	91,3	.	85,9	98,3
1989	97,9	97,0	95,4	99,0	106,1	98,2	96,7	.	90,1	105,4
1990	100	100	100	100	100	100	100	100	100	100
1991	99,4	101,9	101,3	98,0	94,8	99,1	101,7	104,5	93,3	93,2
1992	101,6	103,5	103,2	100,5	96,5	101,2	102,8	109,8	94,5	94,6
1993	105,5	105,9	109,3	104,7	95,8	105,0	102,4	113,6	96,9	97,4
1994	107,1	107,2	110,5	106,5	97,2	106,5	103,8	116,7	101,0	100,2
1995	110,8	105,3	111,8	112,9	97,9	109,9	94,0	120,1	101,3	121,0
1996	110,9	106,3	113,3	112,4	93,4	109,5	93,0	121,7	95,4	117,2

Jahr	Druck- erzeugnisse	Mineralöl- produkte	Chemische Erzeugnisse	Gummi- und Kunst- stoffwaren	Metalle	Eisen und Stahl	NE-Metalle	Maschinen und Zubehör	Elektrische und optische Erzeugnisse	Fahrzeuge
1988	90,6	.	93,3	95,1	97,0	96,9	97,2	.	.	.
1989	95,7	.	98,8	98,2	108,7	104,3	114,4	.	.	.
1990	100	100	100	100	100	100	100	100	100	100
1991	103,0	93,3	101,4	100,8	94,1	93,9	91,3	104,3	99,0	103,2
1992	103,7	91,9	104,2	105,5	98,1	97,4	98,3	110,1	98,5	107,3
1993	106,1	106,3	108,3	109,2	105,7	106,7	104,3	116,9	104,5	112,2
1994	109,1	91,9	109,1	109,8	111,1	112,6	109,3	120,4	103,9	113,2
1995	112,6	83,4	114,4	114,1	121,9	122,4	121,2	123,0	103,2	116,5
1996	118,7	98,1	113,4	112,0	113,4	115,4	108,5	126,4	101,7	119,7

Index der Erzeugerpreise Großbritannien und Nordirland 1990 = 100

Jahr	Grundstoffe, Brennstoffe und Energie für die verarbeitende Industrie				Grundstoffe, Brennstoffe und Energie für die						
	Insgesamt	Grundstoffe	Brennstoffe und Energie 1)	insgesamt ohne Grund- stoffe für die Ernährungs- industrie	Eisen-, Stahl-, NE-Metall- industrie	Gewinnung von Steinen, Erden und Mineralien	Verarbeitung von Steinen und Erden, Glas- und Feinkeramik- industrie	Chemische Industrie	Chemie- faser- industrie	Metall- waren- industrie	Maschi- nenbau- industrie
1988	92,8	92,9	91,8	94,0	93,5	87,9	91,2	88,8	95,9	97,0	90,0
1989	98,1	98,4	96,4	99,0	98,6	92,8	95,0	93,5	98,8	102,3	95,8
1990	97,9	97,6	99,5	98,1	94,7	98,8	99,6	98,7	100,5	99,4	98,7
1991	96,8	96,1	101,0	95,9	94,0	102,4	102,2	99,9	99,2	97,7	101,8
1992	97,7	96,7	101,7	95,4	95,8	104,6	103,8	99,0	100,0	97,2	103,2
1993	102,2	101,6	105,1	99,0	95,8	108,2	106,0	103,4	104,4	100,9	107,5
1994	105,2	105,8	103,5	102,4	100,2	110,3	108,5	104,5	107,7	108,4	112,4
1995	115,2	118,7	101,4	113,2	109,9	113,5	113,0	112,1	119,6	120,3	119,9
1996	112,3	115,7	99,0	108,8	103,3	116,3	113,2	109,7	111,7	114,7	117,9

Jahr	Grundstoffe, Brennstoffe und Energie für die										Baustoffe
	Elektro- technische und Elektronik- industrie	Auto- industrie	Sonstige Fahrzeug- industrie	Fein- mechanische und optische Industrie, Uhren- industrie	Textil- industrie	Bekleidungs- und Schuh- industrie	Holz- und Holzwaren- industrie	Papier-, Papier- waren-, Druck- industrie	Gummi- und Kunstoff- industrie	Ernährungs- industrie	
1988	93,8	90,6	89,0	89,6	95,1	93,3	86,2	88,3	94,9	92,0	89,9
1989	99,1	95,8	94,0	94,7	101,4	95,8	92,1	93,4	95,4	97,9	96,2
1990	99,8	99,6	97,9	98,6	99,5	99,1	99,8	95,8	97,3	99,5	101,0
1991	100,2	103,1	101,8	102,0	96,2	100,9	101,1	94,7	95,9	100,9	104,1
1992	101,0	105,4	104,7	105,2	94,4	102,1	100,3	95,3	95,4	103,6	104,7
1993	104,3	109,1	107,0	107,9	94,8	104,5	106,4	93,5	98,9	109,4	108,1
1994	109,5	112,7	110,1	110,5	99,2	108,2	114,6	95,4	103,8	112,2	113,4
1995	117,8	119,1	114,6	115,9	111,0	114,7	123,9	111,8	122,6	121,2	120,5
1996	114,7	119,3	115,0	117,1	109,8	116,4	118,9	102,8	112,0	121,5	121,9

Fußnote siehe S. 93.

2 Indizes der Großhandelspreise bzw. der gewerblichen Erzeugerpreise
2.2 Nach Ländern und Warengruppen (Originalbasis)
Index der Erzeugerpreise gewerblicher Produkte
Großbritannien und Nordirland
1990 = 100

Jahr	Gliederung nach dem produktionswirtschaftlichen Zusammenhang											Fahrzeuge u. Fahrzeugteile	
	Insgesamt		Eisen, Stahl, NE-Metalle	Mineralien	Steine und Erden, Glas, Grob- und feinkeramische Erzeugnisse	Chemische Erzeugnisse	EBM-Waren, Maschinenbauerzeugnisse						zusammen
	ohne Erzeugnisse des Ernährungsgewerbes	zusammen					Eisen-, Blech- und Metalwaren	Maschinenbauerzeugnisse	Büromaschinen	Elektrotechn. und elektronische Erzeugnisse			
1988	89,3	88,8	93,4	86,3	85,6	93,2	88,0	88,3	86,2	.	88,7	88,8	
1989	93,9	93,7	100,5	92,1	91,2	97,3	92,9	94,2	92,1	.	91,9	95,2	
1990	99,4	99,4	99,9	97,7	97,2	101,8	98,7	99,3	99,6	.	96,6	101,9	
1991	105,0	104,3	97,6	98,7	102,4	105,8	103,9	104,9	105,3	.	101,6	108,3	
1992	109,1	107,3	97,0	98,5	102,9	106,2	107,2	107,9	108,4	.	107,2	109,1	
1993	113,1	110,2	100,8	96,7	105,0	110,6	109,9	110,5	111,5	.	108,8	113,9	
1994	115,9	112,8	110,7	101,7	109,6	113,4	112,4	113,9	114,2	110,7	110,7	117,8	
1995	120,5	117,7	124,7	108,7	115,2	120,2	116,2	119,3	117,5	113,7	114,0	122,5	
1996	124,0	120,7	120,7	113,9	117,5	119,2	118,9	122,4	119,8	115,0	116,0	126,3	

Jahr	Gliederung nach dem produktionswirtschaftlichen Zusammenhang										Ausgewählte Indexgruppen und Indexpositionen	
	Fahrzeuge u. Fahrzeugteile		Textilien	Bekleidung und Schuhe	Holz, Holzwaren	Papier, Papierwaren, Druckereierzeugnisse	Gummi- und Kunststoffwaren	Erzeugn. des Ernährungsgewerbes, Tabakwaren	Industriekoke	Mineralöl-erzeugnisse (unversteuert)	Aluminium und Aluminiumprodukte	Kupferprodukte
	Personenkraftwagen	Laufkraftwagen										
1988	.	.	91,1	92,9	90,3	88,3	90,1	91,0
1989	.	.	95,3	96,8	94,8	93,2	94,2	95,5
1990	.	.	99,8	101,1	102,0	98,9	99,1	99,6
1991	.	.	103,7	106,2	105,5	103,7	104,9	104,1
1992	.	.	106,7	109,9	107,2	107,1	108,2	108,5
1993	.	.	108,1	112,3	111,9	109,3	110,5	113,9
1994	117,0	106,1	109,4	114,6	114,8	111,1	111,9	115,6	109,8	85,8	88,0	123,2
1995	120,8	107,0	114,9	118,1	120,2	119,2	120,8	118,8	109,8	83,5	109,6	146,5
1996	124,4	108,0	118,2	120,7	122,5	122,4	122,1	123,7	109,8	87,9	102,3	142,9

Jahre	Ausgewählte Indexgruppen und Indexpositionen											
	anorganische Grundstoffe und Chemikalien	organische	Pharmazeutika	Landmaschinen	Metallbearbeitungsmaechinen	Maschinen für die Bauwirtschaft	Isolierte Drähte und Leitungen	Elektronische Verbrauchergeräte	Radio-, Video- und Fernsehgeräte	Motorfahrzeuge	Papier und Pappe	Gummi- bereifungen und -schläuche
1988
1989
1990
1991
1992
1993
1994	105,3r	99,0	111,1	121,1	113,1	114,3	101,2	107,9	102,3	112,8	97,6	110,9
1995	110,0r	104,3	121,9	120,4	117,6	119,7	115,6	112,6	105,5	118,4	120,1	133,0
1996	110,4	103,5	119,1	123,3	120,2	122,1	112,5	113,7	106,8	120,2	101,5	127,7

Index der Erzeugerpreise gewerblicher Produkte
Irland
1985 = 100

Jahr	Gliederung nach dem produktionswirtschaftlichen Zusammenhang											
	Insgesamt	Nahrungsmittel, Getränke, Tabakwaren	davon					Getränke	Tabakwaren	Steine und Erden	Eisen und Stahl	Maschinenbauerzeugnisse
			Nahrungsmittel			Fleisch und Fleischwaren	Milch- und Molkereierzeugnisse					
1988	106,7	110,5	109,5	108,7	115,2			104,1	109,4	114,3	102,2	105,6
1989	109,5	116,9	117,6	115,9	128,4	107,4	112,2	119,3	98,6	110,2	102,1	
1990	107,8	115,8	115,8	115,7	123,4	104,5	113,8	119,8	99,8	108,5	99,2	
1991	108,7	115,6	114,2	112,4	119,2	103,9	116,7	129,4	104,2	108,1	103,5	
1992	110,5	118,9	116,6	111,3	125,5	104,7	119,5	141,8	104,8	108,1	107,1	
1993	115,6	125,1	122,8	118,7	135,0	105,4	122,3	152,0	104,2	108,0	111,9	
1994	116,9	127,6	124,7	122,1	134,5	105,9	125,4	160,5	104,6	101,3	112,6	
1995	119,8	131,3	128,4	121,8	142,7	105,7	126,3	169,7	107,2	110,6	115,0	
1996	120,6	131,4	127,7	114,1	145,2	109,9	127,6	178,1	110,6	113,8	115,8	

Jahr	Gliederung nach dem produktionswirtschaftlichen Zusammenhang										Investitionsgüter
	Straßenfahrzeuge	Elektrotechnische Erzeugnisse	Chemische Erzeugnisse	Schnittholz und bearbeitetes Holz	Papier und Pappwaren	Kunststoff-erzeugnisse	Gummi- waren	Lederwaren und Schuhe	Textilien	Bekleidung	
1988	115,3	106,6	94,6	106,5	106,0	108,8	109,6	107,0	110,2	112,4	110,4
1989	119,2	111,2	96,8	114,1	109,5	117,3	120,2	101,2	111,1	116,4	115,1
1990	118,7	104,2	92,5	120,0	111,3	116,9	119,3	95,9	105,8	117,4	118,7
1991	120,6	106,4	91,1	121,1	115,4	123,8	121,4	83,8	106,7	124,1	122,2
1992	123,1	106,1	92,5	123,5	117,0	123,5	122,1	87,2	105,4	127,2	124,5
1993	119,4	112,6	99,0	123,1	115,7	119,8	127,9	90,7	105,6	127,7	127,9
1994	125,4	113,5	98,5	129,8	116,4	120,5	131,0	97,8	106,0	130,6	131,3
1995	137,9	112,8	100,9	139,0	125,4	128,5	129,6	100,2	111,7	130,8	134,4
1996	139,9	110,1	102,0	138,2	127,5	135,4	129,1	101,3	114,3	133,6	136,2

2 Indizes der Großhandelspreise bzw. der gewerblichen Erzeugerpreise
2.2 Nach Ländern und Warengruppen (Originalbasis)
Index der Großhandelspreise
Italien
1990 = 100

Jahr	Insgesamt	Erzeugnisse der Land- und Forstwirtschaft, Fischerei	industrielle Erzeugnisse							
			zusammen	darunter						
				Kohle	Enderzeugnisse der Kokereien	Erdöl und Mineralöl-erzeugnisse	Zement Kalk u. Gips	Steine und Erden, Glas	Eisen, Stahl, NE-Metalle	Maschinenbauerzeugnisse
1988	87,5	86,1	97,1	95,7	94,9	78,5	94,1	88,6	95,4	87,1
1989	93,1	94,7	102,9	97,2	96,8	85,5	94,1	93,6	104,1	92,5
1990	100	100	100	100	100	100	100	100	100	100
1991	105,2	109,0	102,8	104,2	100,4	107,1	114,1	107,7	94,3	104,3
1992	107,4	107,4	106,9	107,1	102,2	107,1	117,7	113,0	94,3	107,3
1993	112,9	105,4	122,7	115,0	105,4	116,4	121,5	116,1	100,0	113,2
1994	117,2	109,0	133,0	122,6	109,8	120,2	128,8	121,1	108,9	117,6
1995	129,3	121,9	138,4	129,0	113,6	132,9	136,3	128,0	130,1	129,9
1996	134,0	127,4	139,4	133,7	115,2	140,9	134,7	131,2	119,8	139,8

Jahr	industrielle Erzeugnisse									
	darunter									
	Landwirt. Maschine	Lampen und Beleuchtungskörper	Elektrotechnische Erzeugnisse	Eisen-, Blech- und Metallwaren	Büromaschinen, feinmechanische Erzeugnisse	Chemische Erzeugnisse	Holz, Holzwaren	Zellstoff, Papier und Pappe	Gummiwaren	Plasticwaren
1988	96,4	100,5	92,8	86,1	95,9	97,8	85,6	93,6	92,0	92,0
1989	100	100	97,8	92,8	97,8	100,2	92,3	101,5	95,5	95,5
1990	100	100	100	100	100	100	100	100	100	100
1991	105,1	94,9	102,2	103,8	104,1	100,5	103,3	97,5	107,6	107,6
1992	108,7	100,5	104,6	111,1	106,5	103,2	105,2	95,6	115,8	115,8
1993	117,9	106,9	105,9	116,1	111,9	113,2	110,4	96,2	128,2	128,2
1994	124,3	113,0	107,2	120,3	116,5	115,1	116,9	105,6	133,3	133,3
1995	134,0	119,2	113,0	126,7	121,3	129,9	130,9	143,9	149,6	149,6
1996	144,2	121,6	120,8	131,6	126,4	129,9	138,6	123,7	164,6	164,6

Jahr	industrielle Erzeugnisse						Gliederung nach der Verwendungsart		
	darunter						Investitionsgüter	Verbrauchs-güter	Zwischenprodukte und Hilfestoffe
	Häute, Felle und Leder	Textilien und Bekleidung	Fleisch und Fleischwaren	Milch- und Molkereierzeugnisse	Getränke	Wein			
1987	87,8	85,7	88,3	80,1	82,7	84,5	84,7	83,2	
1988	89,6	89,1	89,5	85,1	89,0	89,0	88,6	87,0	
1989	91,2	92,3	99,3	93,9	92,9	86,5	94,8	92,3	
1990	100	100	100	100	100	100	100	100	
1991	105,4	107,2	101,9	102,5	106,4	106,1	104,1	104,5	
1992	108,4	105,5	107,4	104,9	111,1	110,3	107,5	105,7	
1993	112,1	124,2	112,5	111,5	114,4	110,2	111,4	112,1	
1994	118,4	130,0	115,0	116,4	116,8	111,6	115,9	116,3	
1995	131,0	139,9	127,1	123,9	124,9	124,8	122,6	129,9	
1996	138,3	143,5	124,4	125,9	137,0	153,1	130,2	134,3	

Index der Erzeugerpreise gewerblicher Produkte (Inlandsabsatz)
Niederlande
1990 = 100

Jahr	Erzeugnisse des Produzierenden Gewerbes										
	Insgesamt	Zwischenprodukte	Enderzeugnisse		Erdöl und Erdgas	Mineralöl-erzeugnisse	Eisen, Stahl, NE-Metalle	Maschinenbauerzeugnisse	Fahrzeuge	Elektrotechnische Erzeugnisse	EBM-Waren
			Investitionsgüter	Verbrauchsgüter							
1987
1988
1989
1990
1991
1992	101,8	100,9	103,7	103,7	99	91	95	102	105	101	102
1993	100,8	99,3	103,9	103,8	91	87	94	101	106	100	101
1994	101,5	100,0	103,9	104,5	91	82	97	101	107	99	101
1995	104,1	103,2	106,0	105,9	94	82	105	104	108	100	105
1996	105,9	105,1	106,3	108,0	98	98	102	105	110	100	106

2 Indizes der Großhandelspreise bzw. der gewerblichen Erzeugerpreise

2.2 Nach Ländern und Warengruppen (Originalbasis)

Index der Großhandelspreise

Niederlande

1990 = 100

Jahr	Erzeugnisse des Produzierenden Gewerbes										
	chem. Erzeugnisse, künstl. u. synthetische Garne u. Gewebe	Instrumente und optische Industrie	Baustoffe, keramische Erzeugnisse und Glaswaren	Holzwaren und Möbel	Papier und Pappwaren	Gummiwaren und Kunstoff-erzeugnisse	Leder, Lederwaren und Schuhe	Textilien	Bekleidung	Erzeugnisse der Ernährungs-industrie	Getränke und Tabakwaren
1988
1989
1990
1991
1992	96	103	105	102	103	103	101	103	104	104	108
1993	95	103	108	104	101	102	101	104	105	102	111
1994	98	104	110	107	100	102	104	104	105	103	112
1995	103	104	113	110	107	109	106	106	105	104	114
1996	102	104	113	109	106	107	106	106	104	107	120

Index der Großhandelspreise

Norwegen

1981 = 100

Jahr	Insgesamt	Nahrungs- und Futtermittel						Getränke und Tabak-waren	Vormaterialien			
		zusammen	darunter				zusammen		darunter			
			Fleisch und Fleisch-waren	Fisch und Fische-zeugnisse	Milch, Molkereier-zeugnisse, Eier	Getreide, Mühlener-zeugnisse, Backwaren			Futtermittel	Erze und sonstige Roh-materialien	Holz und Kork	Holzschliff, Zellstoff, Altpapier
1988	144,3	155,3	164,7	162,2	170,9	170,3	135,4	176,1	140,4	147,0	142,7	133,6
1989	152,2	160,5	171,6	157,0	180,0	182,6	137,0	183,2	155,6	151,3	143,7	148,4
1990	157,8	167,7	179,4	175,3	198,9	190,4	139,0	192,2	155,2	155,8	151,7	142,8
1991	161,7	175,1	186,7	200,1	207,1	197,1	136,5	201,6	153,7	163,2	153,3	128,5
1992	161,9	177,0	187,7	201,5	217,0	199,0	130,7	214,8	148,8	163,4	148,7	122,8
1993	161,8	172,7	180,2	200,1	207,9	199,1	126,0	217,1	142,7	165,0	141,9	114,4
1994	164,1	174,1	177,0	199,4	205,4	201,6	123,0	227,1	148,0	168,9	150,8	118,6
1995	167,2	172,4	173,7	200,3	197,3	200,6	115,3	238,3	152,1	169,5	157,3	146,4
1996	169,8	173,5	181,3	199,9	201,2	199,4	118,1	238,2	150,8	170,1	158,2	149,2

Jahr	Vor-materialien	Brenn- und Treibstoffe, elektrische Energie			Öle und Fette tierischen und pflanzlichen Ursprungs	Chemische Erzeugnisse			Sonstige industrielle Erzeugnisse			
		darunter Spinnstoffe	zusammen	darunter		zusammen	darunter		zusammen	darunter		
				Erdöl und Mineralöl-erzeugnisse			Elektrische Energie	Organische und an-organische Chemikalien		Düngemittel	Kunststoffe	Eisen und Stahl, NE-Metalle
1988	113,7	129,6	73,7	208,4	131,3	135,2	116,0	147,7	129,9	145,7	143,7	151,5
1989	117,7	141,2	85,8	219,7	135,3	144,0	128,5	154,7	135,5	153,3	158,7	159,0
1990	114,5	155,7	101,7	232,8	137,9	142,0	116,2	151,0	136,3	155,6	160,1	162,9
1991	113,8	158,7	101,9	239,8	142,2	144,5	111,9	157,8	138,5	157,3	157,4	168,9
1992	112,5	153,1	92,9	239,2	149,9	144,9	107,8	155,3	137,5	157,5	153,4	168,5
1993	112,2	149,5	94,8	228,0	150,2	148,5	108,0	154,1	143,9	158,0	152,8	171,1
1994	113,8	146,8	92,5	224,6	157,6	152,7	114,1	153,7	143,4	162,0	162,4	173,3
1995	112,3	145,7	90,6	224,6	159,2	159,3	119,0	166,8	148,4	169,7	177,7	176,8
1996	111,0	153,6	104,5	224,5	157,9	160,4	117,6	172,7	145,3	171,1	177,4	179,6

Jahr	Sonstige industrielle Erzeugnisse					Maschinenbauerzeugnisse und Fahrzeuge				Spezialgruppen		
	darunter					zusammen	Maschinen-bauer-zeugnisse	Elektrische Maschinen und Apparate	Fahrzeuge	Investi-tionsgüter	Baustoffe	Ver-brauche-güter
	Steine und Erden	Holzwaren	Papier und Papp-waren	Gummi-waren	Textilien							
1988	153,7	142,5	147,2	124,3	139,9	142,5	137,6	135,9	160,9	140,8	151,8	155,9
1989	160,6	144,7	153,7	127,0	145,4	147,8	142,8	141,4	166,2	145,7	158,6	162,3
1990	166,5	150,0	156,2	128,4	148,3	151,6	146,1	146,5	169,0	148,9	163,7	169,6
1991	172,5	152,3	157,7	132,7	151,5	155,5	149,8	151,5	171,8	152,0	168,6	175,9
1992	177,6	152,2	158,3	135,0	153,0	157,7	153,1	152,9	172,9	153,3	170,6	179,1
1993	179,0	150,3	158,6	135,6	155,0	164,4	157,4	159,2	184,8	158,1	173,6	179,3
1994	184,9	157,8	159,1	135,9	153,1	168,0	159,2	162,6	191,8	161,4	179,0	181,6
1995	190,5	171,7	168,6	137,1	154,9	173,3	163,0	169,5	198,1	164,9	187,9	184,4
1996	196,2	173,8	170,0	137,2	156,6	175,2	166,2	172,0	196,3	166,2	191,3	187,2

2 Indizes der Großhandelspreise bzw. der gewerblichen Erzeugerpreise
2.2 Nach Ländern und Warengruppen (Originalbasis)
Index der Großhandelspreise
Österreich
1986 = 100

Jahr	Insgesamt	Landwirtschaftliche Produkte und Düngemittel	Feste Brennstoffe	Mineralöl-erzeugnisse	Mineralien, technische Chemikalien, Kautschuk	Eisen, Stahl und Halbzeug	NE-Metalle und NE-Halbzeug	Landwirtschaftliche Maschinen und Acker-schlepper	Bau-maschinen	Sonstige Maschinen, Apparate und techn. Bedarf	Fahrzeuge
1988	97,8	107,1	86,7	85,0	101,5	98,3	113,3	99,4	104,9	90,0	109,5
1989	99,5	106,4	83,8	88,5	108,1	103,7	122,0	99,1	107,1	87,4	112,5
1990	102,4	115,6	84,2	96,5	109,1	101,8	106,8	102,8	111,1	88,7	115,3
1991	103,2	117,4	86,4	95,9	110,3	96,9	94,9	107,4	115,4	87,9	118,4
1992	103,0	103,7	85,2	96,6	105,3	92,3	90,9	111,3	120,1	87,2	122,2
1993	102,6	101,9	83,9	94,7	104,9	92,4	82,5	115,0	123,2	82,0	125,4
1994	103,9	105,6	83,0	94,5	107,9	93,7	93,2	119,6	127,6	80,0	127,8
1995	104,3	97,3	85,0	100,5	115,3	108,2	104,5	121,5	128,4	79,4	127,5
1996 ¹⁾	104,3	88,1	87,1	107,5	110,8	107,2	95,1	121,1	132,7	79,5	127,4

Jahr	Elektro-technische Erzeugnisse	Fein-mechanische und optische Erzeugnisse	Metalwaren	Musikinstr., Spielwaren und Sportartikel	Uhren und Schmuck-waren	Heilmittel	Kosmetische Erzeugnisse, Wasch- und Putzmittel	Flachglas	Haushalte-geräte, Glas- und Kunst-stoffwaren	Holz und Holzhalb-waren	Bau-materiale
1988	101,6	95,7	104,7	101,7	95,9	96,2	99,7	113,5	103,7	102,3	101,8
1989	102,9	92,9	111,1	103,3	95,7	93,8	100,0	119,1	107,4	106,3	103,5
1990	103,6	93,8	112,7	106,3	94,3	92,2	101,2	121,9	109,8	109,7	105,7
1991	103,8	96,1	116,3	108,4	90,8	92,2	101,4	120,9	117,0	105,3	108,6
1992	104,5	98,9	120,9	110,2	87,7	92,9	102,5	119,4	123,0	104,6	110,5
1993	104,2	97,8	122,8	109,5	87,4	93,8	105,5	119,0	123,7	97,4	112,8
1994	104,9	96,9	124,0	109,3	83,3	92,2	106,1	120,1	126,6	99,1	116,6
1995	106,7	98,0	127,3	108,4	82,6	91,9	106,0	121,6	130,5	103,6	118,9
1996 ¹⁾	105,0	99,7	129,5	106,7	82,7	91,8	103,6	120,8	132,6	102,0	120,0

Jahr	Möbel	Papier-, Pappe-waren, Schul- und Bürobedarf	Bücher, Zeitungen, Musikalien	Häute, Felle und Leder	Lederwaren und Schuhe	Textilien	Heimtextilien und Bodenbeläge	Bekleidung, Strickwaren, Bettwäsche	Nahrungs- und Genußmittel	Wein und Spirituosen	Altstoffe
1988	108,2	100,0	101,7	98,4	101,1	104,3	100,3	99,9	96,4	108,7	97,8
1989	111,7	104,5	103,5	98,6	101,7	107,6	100,4	97,8	95,8	104,4	112,6
1990	113,2	106,9	108,0	95,8	102,9	109,1	101,6	94,6	95,0	106,2	99,1
1991	116,9	110,5	113,2	81,2	104,2	112,1	103,2	94,9	97,5	109,1	77,9
1992	123,0	113,4	117,3	84,7	102,1	114,9	105,7	93,8	102,5	116,3	67,2
1993	127,0	114,9	118,2	79,6	104,7	117,4	105,9	94,3	103,5	118,7	73,8
1994	131,5	118,4	120,6	86,8	108,8	119,0	109,6	95,5	104,5	121,7	90,3
1995	133,1	131,3	121,1	85,7	108,8	119,7	110,7	93,9	97,9	118,7	97,8
1996 ¹⁾	136,1	134,5	123,4	82,4	108,3	120,1	111,6	93,0	99,3	120,4	79,7

Index der Erzeugerpreise gewerblicher Produkte
Schweden
1990 = 100

Jahr	Insgesamt	Berg-bauliche Erzeugnisse	Erzeugnisse der verarbeitenden Industrie									Feinkera-mische Erzeug-nisse, Glas und Glaswaren
			zusammen	Eisen, Stahl, NE-Metalle			EBM-Waren, Maschinenbau-erz., elektrotechn. Erzeugn., Fahrzeuge 2)				Erzeug-nisse, Glas und Glaswaren	
				zusammen	davon		zusammen	darunter				
					Eisen und Stahl	NE-Metalle		EBM-Waren	Maschi-nenbau-erzeugnisse	Elektro-technische Erzeugnisse		
1988
1989
1990
1991	101,6	96,4	101,6	95,2	100,9	93,4	103,6	102,9	103,8	106,6	104,9	104,6
1992	100,4	93,1	100,4	90,9	101,0	89,0	104,2	102,7	105,0	108,8	107,2	105,1
1993	105,9	99,5	106,0	99,1	106,8	98,1	112,0	107,4	109,4	113,1	120,6	107,0
1994	110,8	102,9	110,9	109,9	115,5	109,1	115,6	111,7	113,8	117,3	124,6	110,2
1995	121,5	109,0	121,7	131,0	129,7	132,8	119,4	119,4	123,4	125,0	127,2	118,0
1996	118,7	104,8	119,0	117,2	126,4	115,1	119,5	122,1	126,7	127,7	125,7	122,2

Fußnoten siehe S. 93.

2 Indizes der Großhandelspreise bzw. der gewerblichen Erzeugerpreise
2.2 Nach Ländern und Warengruppen (Originalbasis)
Index der Erzeugerpreise gewerblicher Produkte
Schweden
1990 = 100

Jahr	Erzeugnisse der verarbeitenden Industrie											
	Chemische Erzeugnisse, Gummi- und Kunststoffwaren					Holz und Holzwaren		Holzschliff, Zellstoff, Papier und Pappe 1)			Textilien, Bekleidung, Lederwaren	Erzeugnisse der Ernährungsindustrie, Tabakwaren
	Chemische Erzeugnisse				Gummiwaren	zusammen	darunter	darunter				
	zusammen	zusammen	Industriechemikalien									
zusammen			darunter	Schnittholz, gehobelltes Holz				Holzschliff, Zellstoff	Papier und Pappe			
1988
1989
1990
1991	102,3	101,9	103,9	100,3	107,4	96,1	90,3	98,7	75,1	101,2	104,6	102,4
1992	97,1	96,1	101,8	92,9	114,4	90,7	81,2	97,3	70,1	94,4	105,0	102,5
1993	106,6	107,1	109,9	103,4	120,7	90,4	80,9	99,4	69,8	97,7	111,8	103,3
1994	108,4	108,2	115,2	107,5	124,9	97,4	89,4	108,1	91,1	102,6	114,7	105,9
1995	120,2	119,3	132,3	130,0	133,3	102,6	93,0	141,0	140,7	136,2	119,3	107,4
1996	122,2	121,8	132,2	109,1	135,7	95,2	83,1	129,3	94,2	122,7	121,6	108,1

Index der Großhandelspreise
Schweiz
Mai 1993 = 100

Jahr	Insgesamt	Land- und Forstwirtschaft			Sand und Kies	Nahrungsmittel, Tabakwaren			Textilien, Bekleidung			Holz, Holzprodukte
		zusammen	darunter			zusammen	darunter		zusammen	darunter		
			Landwirtschaftl. Produkte	Forstwirtschaftl. Produkte			Nahrungsmittel	Tabakwaren		Textilien	Bekleidung	
1988
1989
1990
1991
1992
1993	99,9	.	.	.	99,8	99,9	100,2	99,0	.	100,1	.	99,9
1994	99,5	101,3	101,5	95,3	99,9	100,1	99,5	105,6	100,5	100,4	100,7	100,0
1995	99,4	95,2	95,2	97,0	100,6	99,0	97,5	113,9	100,9	100,8	101,0	102,4
1996	97,6	89,5	89,4	90,5	99,9	98,2	95,9	119,7	99,3	99,3	99,4	101,2

Jahr	Leder, Lederprodukte				Papier, Papierprodukte, Druckereierzeugnisse	Mineralölprodukte	Chemische Produkte				Gummi- und Kunststoffprodukte	Maschinen
	zusammen	darunter					zusammen	darunter				
		Leder	Lederwaren u. Reiseartikel	Schuhe				Chemische Grundstoffe	Lacke und Farben	Pharmazeutische Produkte		
1988
1989
1990
1991
1992
1993	99,8	95,8	99,2	.	.	.	99,9	.
1994	99,4	101,6	102,1	97,4	97,8	90,4	95,5	93,5	96,6	95,7	100,0	99,6
1995	99,3	102,0	103,4	96,4	101,4	87,8	92,2	88,8	96,7	92,9	105,7	100,0
1996	99,8	101,4	104,8	96,3	98,3	96,6	89,1	84,3	94,7	89,0	103,7	100,3

Jahr	Metall, Metallprodukte			Prod. aus Glas, Keramik, Steinen, Erden			Elektrotechn. und feinmech. Produkte, Uhren				Fahrzeuge, Fahrzeugteile	Energieversorgung
	zusammen	darunter		zusammen	darunter		zusammen	darunter				
		Metalle und Metallhalbzeug	Metallprodukte		Zement	Produkte aus Beton und Gips		Elektrische Maschinen und Apparate	Nachrichtentech. Geräte, elektron. Bauelemente	Medizin-, Messtechnik, Optik usw.		
1988
1989
1990
1991
1992
1993	99,8	.	.	99,6	100,2
1994	100,4	100,5	100,3	100,4	100,0	100,5	99,5	98,8	98,2	100,3	101,8	101,2
1995	103,6	105,9	101,9	100,5	100,0	101,0	99,0	99,0	94,0	100,7	102,8	103,0
1996	98,8	95,8	101,1	99,3	99,4	101,0	98,6	98,7	90,1	101,4	102,3	103,5

Fußnote siehe S. 93.

2 Indizes der Großhandelspreise bzw. der gewerblichen Erzeugerpreise
2.2 Nach Ländern und Warengruppen (Originalbasis)
Index der Erzeugerpreise gewerblicher Produkte
Spanien
1990 = 100

Jahr	Insgesamt	Energieversorgung				Bergbau, Erzeugn., Metallherzeugung, Steine und Erden, Chemische Erzeugnisse					
		zusammen	davon			zusammen	davon				
			Erzeugnisse des Kohlenbergbaus	Mineralöl-erzeugnisse	Elektrizität, Gas		Erzbergbau	Eisen, Stahl, NE-Metalle	Gewinnung von Steinen und Erden	Verarbeitung	Chemische Erzeugnisse
1988	94,7	92,8	100,5	89,9	91,0	99,9	82,5	97,7	95,7	93,8	96,5
1989	98,7	95,5	100,0	92,3	94,6	104,6	100,7	103,6	98,5	97,2	99,8
1990	100,9	100,7	100,0	98,5	99,4	102,9	99,5	98,8	101,4	100,7	100,5
1991	102,3	104,1	99,4	100,5	105,6	99,8	96,8	92,0	104,5	101,8	101,4
1992	103,8	106,4	100,7	103,1	109,8	97,8	99,0	88,7	107,2	102,1	99,8
1993	106,2	110,2	105,4	107,1	112,6	99,5	86,8	92,0	106,9	103,0	101,3
1994	110,7	113,6	107,5	113,0	114,9	105,7	92,9	104,2	107,7	106,5	106,1
1995	117,8	115,9	109,5	116,0	116,9	116,8	90,3	118,4	112,3	111,9	119,5
1996	119,8	119,4	111,5	126,9	117,1	114,2	79,0	108,7	116,9	114,4	117,5

Jahr	Erzeugnisse der Metallverarbeitung, Feinmechanik und optische Erzeugnisse									Sonst. Verarb. Gewerbe	
	zusammen	davon							zusammen	davon	
		EBM-Waren	Maschinen-bauerzeugn.	Büro-maschinen (ohne EDV-Geräte)	Elektro-technische Erzeugnisse	Elektro-nische Erzeugnisse (ohne EDV-Geräte)	Kraftwagen	Sonettige Fahrzeuge			Feinmechan. und opt. Erzeugnisse, Uhren
1988	92,0	90,0	91,8	98,3	90,7	100,3	93,5	94,1	90,8	94,1	91,9
1989	95,8	94,8	96,6	100,8	94,2	101,4	96,4	98,5	94,6	98,5	97,5
1990	99,6	99,1	100,7	100,0	98,5	101,6	100,2	100,0	98,5	100,0	101,5
1991	103,1	103,0	104,7	100,3	100,9	100,2	103,8	105,6	104,0	102,7	104,5
1992	105,2	105,8	107,3	100,6	102,0	99,2	106,1	108,3	107,5	105,0	106,5
1993	107,0	107,4	109,3	99,7	102,4	98,5	109,0	109,5	108,9	108,1	108,2
1994	109,7	109,8	110,9	97,5	103,6	99,8	112,9	116,7	113,4	113,3	111,6
1995	114,6	117,3	115,5	91,3	109,1	101,3	117,0	122,7	117,9	121,2	118,6
1996	117,9	121,1	119,4	85,7	111,5	102,7	120,7	126,4	120,6	124,1	121,0

Jahr	Sonstiges Verarbeitendes Gewerbe							Gliederung nach der vorwieg. Verwendungsart			
	davon						Halbwaren		Ver-brauchs- Güter	Investi-tions-	
	Zellstoff, Papier, Druckerei-erzeugn.	Gummi- und Kunststoff-waren	Leder, Lederwaren, Schuhe	Textilien	Bekleidung	Erz. d. Ernährun-gewerbes, Tabakwaren	Sonstige Erzeugnisse d. Verarb. Gew.	zusammen			darunter Baustoffe
1988	95,6	93,6	95,3	97,6	92,7	94,0	105,1	97,2	93,6	92,8	91,4
1989	99,8	96,5	96,9	98,4	96,2	100,0	102,2	100,9	97,0	96,9	95,6
1990	102,5	98,3	98,4	101,0	99,7	100,8	100,0	101,8	100,5	100,0	99,5
1991	104,3	101,5	96,6	102,5	104,5	102,0	100,7	101,1	101,7	103,5	103,0
1992	106,5	103,9	97,4	103,5	108,5	104,7	100,2	100,9	102,2	106,5	105,4
1993	106,3	105,0	96,8	103,9	110,2	110,0	103,8	102,7	102,9	110,1	106,8
1994	111,3	108,6	103,2	107,4	111,3	117,1	105,1	107,6	106,2	115,0	108,8
1995	130,7	116,4	109,0	113,7	113,4	123,2	106,0	116,6	111,1	120,8	113,3
1996	125,6	117,4	111,2	114,5	115,0	129,7	107,2	116,0	113,5	125,5	116,0

2. Indizes der Großhandelspreise bzw. der gewerblichen Erzeugerpreise
2.2 Nach Ländern und Warengruppen (Originalbasis)
Index der Erzeugerpreise gewerblicher Produkte
Kanada
1986 = 100

Jahr	Insgesamt	Mineralölerzeugnisse				Steine, Erden, Glas und Glaswaren	Eisen, Stahl, NE-Metalle	Stahlbau- erzeugnisse, EBM-Waren	Maschinenbauerzeugnisse		
		zusammen	darunter		zusammen				darunter		
			Motoren- benzin	Heizöl leicht schwer					Land- maschinen	Kühlgeräte und Klima- anlagen	
1988	107,2	88,2	89,7	87,1	95,6	111,5	125,3	106,8	106,7	104,3	107,8
1989	109,4	89,5	91,2	84,8	95,0	117,6	124,0	109,9	111,6	106,7	112,5
1990	109,7	100,9	102,3	98,8	98,6	122,7	112,1	110,8	114,5	109,0	113,7
1991	108,6	97,7	92,8	99,6	76,7	122,0	102,5	110,9	116,6	109,9	114,3
1992	109,1	89,9	82,9	94,5	74,1	121,3	99,8	110,8	119,0	112,4	116,0
1993	112,7	90,0	81,4	97,1	69,8	121,2	99,2	112,8	121,5	115,5	116,9
1994	119,2	90,2	80,8	95,2	77,1	127,1	116,0	117,4	125,1	120,0	119,8
1995	128,8	95,3	85,6	96,2	85,5	137,6	133,4	125,9	130,6	124,4	124,7
1996	129,4	106,7	93,2	111,7	98,8	138,2	124,2	128,3	134,5	128,9	124,6

Jahr	Verschiedene Maschinen- bauerzeug- nisse 1)	Motor- fahrzeuge	Elektrotechnische Erzeugnisse				Rundfunk- und Fern- sehemp- fängergeräte	Motoren, Transfor- matoren, Meßgeräte u.a.	zusammen	Chemische Erzeugnisse		
			zusammen	darunter		zusammen				Organische	Anorga- nische	Kunststoffe und Kunstharze
				El. Klein- geräte	El. Groß- geräte							
				für den Haushalt								
1988	107,0	95,2	105,7	104,2	104,0	96,4	107,4	114,4	129,5	104,2	129,6	
1989	112,1	94,1	109,4	108,3	108,0	95,3	113,6	116,5	130,5	109,7	122,2	
1990	115,2	94,6	109,3	112,3	109,5	91,8	116,3	114,1	119,9	108,7	110,1	
1991	117,5	97,1	108,6	112,9	110,8	92,4	118,1	114,9	118,7	108,7	101,4	
1992	119,9	104,4	108,9	112,1	110,6	92,5	120,1	113,2	111,5	106,8	95,9	
1993	122,5	112,9	110,1	112,9	111,9	93,8	120,5	115,7	116,8	108,8	98,8	
1994	126,0	120,7	112,5	114,4	113,8	94,6	126,4	123,3	133,2	111,9	113,7	
1995	131,6	124,7	115,4	118,2	114,0	93,0	132,5	134,0	147,9	126,6	136,5	
1996	135,6	129,2	117,1	120,9	116,1	91,3	134,8	132,8	140,8	128,2	127,4	

Jahr	Chemische Erzeugnisse	Schnittholz, Sperrholz und sonst. bearb. Holz, Fertigteilbauten				Möbel und Zubehör	Papierherstellung und Erzeugnisse verwandter Industrien		Gummiwaren	Bereifungen	Plastikwaren	
		Pharma- zeutika	zusammen	darunter			zusammen	darunter				
				Säge- und Hobelwerke- erzeugnisse	Furniere und Sperrholz							Fertigteil- bauten aus Holz
1988	113,5	104,4	103,7	99,1	112,1	108,8	119,8	122,3	102,6	101,0	114,4	
1989	118,5	108,4	107,3	105,2	118,3	113,3	123,6	126,1	105,7	104,6	118,4	
1990	124,4	107,8	105,4	101,4	122,5	117,4	121,6	123,3	108,1	106,7	117,0	
1991	129,8	105,9	102,9	100,5	123,2	118,6	109,9	108,5	109,2	107,1	115,5	
1992	133,6	114,7	115,7	108,3	120,7	118,1	105,7	103,1	109,5	107,0	113,2	
1993	135,2	140,3	149,8	131,6	122,2	119,7	104,9	101,9	109,4	106,9	113,1	
1994	136,1	157,0	170,0	146,7	127,0	121,7	115,6	114,8	112,3	109,8	117,8	
1995	136,3	155,1	164,7	153,9	130,7	125,2	158,6	165,3	118,3	116,1	129,6	
1996	136,6	159,4	173,7	154,4	135,2	126,1	142,2	145,0	119,9	117,4	127,2	

Jahr	Leder, Lederwaren und Schuhe	Textilien 2)			Bekleidung			Erzeugnisse der Ernährungsindustrie			Tabakwaren
		zusammen	darunter		zusammen	darunter		zusammen	darunter		
			Wolle, Wirkwaren	Teppiche, Matten, Decken		Damen- bekleidung	Herren- bekleidung		Fleisch und Fleischwaren	Molkerei- erzeugnisse	
1988	112,5	105,7	114,5	104,0	106,6	104,6	108,1	106,6	102,4	106,5	109,9
1989	116,6	108,2	119,8	106,8	109,4	107,9	112,8	109,4	101,4	110,3	115,4
1990	121,0	109,4	120,9	106,2	112,0	110,7	116,4	111,4	105,9	114,0	124,6
1991	123,7	110,5	122,4	105,1	113,3	111,3	119,4	112,3	103,3	118,5	137,9
1992	124,9	110,3	123,7	104,6	113,9	112,9	120,1	113,6	102,6	121,6	148,1
1993	127,3	110,6	126,4	104,4	114,2	113,3	120,3	117,0	110,0	122,6	158,6
1994	132,3	113,2	129,9	108,7	115,7	114,1	121,9	120,2	111,1	126,0	163,5
1995	137,4	116,3	139,5	110,2	118,0	115,9	124,9	123,2	113,0	128,7	169,9
1996	141,3	118,6	144,4	113,2	121,1	118,2	127,9	128,1	118,6	132,0	177,7

Fußnoten siehe S. 93.

2 Indizes der Großhandelspreise bzw. der gewerblichen Erzeugerpreise
2.2 Nach Ländern und Warengruppen (Originalbasis)
Index der Erzeugerpreise
Vereinigte Staaten
1982 = 100

Jahr	Insgesamt	Güter der Ernährungswirtschaft 1)										
		zusammen	Landwirtschaftliche Erzeugnisse 1)					zusammen	Nahrungs- und Futtermittel, Getränke			
			zusammen	darunter			zusammen		darunter			
				Getreide	Lebendvieh	Lebend- geflügel			Getreide- erzeugnisse und Backwaren	Fleisch, Fisch, Geflügel	Molkerei- erzeugnisse	Obst und Gemüse in Dosen und tiefgefroren
1988	106,9	110,0	104,9	97,9	103,3	121,5	112,7	123,0	106,6	102,2	113,8	
1989	112,2	115,4	110,9	106,4	106,1	128,8	117,8	131,1	111,0	110,6	119,9	
1990	116,3	118,6	112,2	97,4	115,6	118,8	121,9	134,2	119,6	117,2	124,7	
1991	116,3	117,7	108,9	90,2	112,8	112,7	122,1	137,8	119,5	112,0	118,8	
1992	117,2	115,9	103,6	97,3	104,7	112,6	122,1	144,2	112,2	117,9	120,8	
1993	118,9	118,4	107,1	94,5	107,0	122,0	124,0	147,6	115,5	118,1	118,2	
1994	120,4	119,1	106,3	102,7	96,4	124,4	125,5	151,1	112,2	119,4	121,1	
1995	124,7	120,5	104,7	112,6	92,8	125,6	127,0	154,7	111,8	119,7	122,4	
1996 ²⁾	128,0	132,5	129,6	181,9	95,0	155,3	134,0	160,9	116,6	131,8	127,9	

Jahr	zusammen	Güter der gewerblichen Wirtschaft									
		Kohle, Gas, elektr. Energie, Erdöl- und Mineralöl-erzeugnisse			Metalle und Metallerzeugnisse			Maschinenbauerzeugnisse 3)			Motor- fahrzeuge
		zusammen	darunter		zusammen	darunter		zusammen	darunter		
			Steinkohle	Mineralöl- erzeugnisse		Eisenerz, Eisen und Stahl	NE-Metalle und -Metall- halbzeug		Metalbearbeitungs- maschinen und Zubehör	Elektro- technische Investitions- güter	
1988	106,3		66,7	95,4		53,9	118,7		115,7	133,2	
1989	111,8	72,9	95,5	61,2	124,1	119,1	141,5	117,4	118,2	117,5	116,2
1990	115,8	82,3	97,5	74,8	122,9	117,2	133,8	120,7	123,0	118,3	118,2
1991	116,0	80,1	97,5	65,5	119,6	113,4	121,7	123,0	127,6	120,9	120,6
1992	117,4	80,4	95,0	64,7	119,2	111,5	120,9	123,4	130,9	121,3	124,9
1993	119,0	80,0	96,1	62,0	119,2	116,0	114,4	124,0	133,5	122,5	128,0
1994	120,7	77,8	96,7	59,1	124,8	122,0	126,6	125,1	136,5	123,4	131,4
1995	125,5	78,0	95,0	60,8	134,5	128,8	149,6	126,6	139,8	124,2	133,0
1996 ²⁾	127,1	85,2	95,0	69,9	131,9	126,2	139,8	126,2	143,3	122,9	134,2

Jahr	zusammen	Güter der gewerblichen Wirtschaft										
		Chemische Erzeugnisse					Schnitt- und Sperrholz, Baulemente aus Holz	Holzschliff, Zellstoff, Papier und -waren, Faserplatten	Kautschuk, Gummi- und Kunststoff- waren	Häute, Felle, Leder und Lederwaren		Textilien und Bekleidung
		zusammen	darunter			zusammen				Leder		
			Industrie- chemikalien	Arzneimittel und Pharma- zeutika	Düngemittel, Pflanzen- schutz- u. Schädlinge- bekämp- fungsmittel						Kunststoffe	
1988	116,3	106,8	148,4	104,5	132,4	118,9	130,4	109,3	131,4	167,5	109,2	
1989	123,0	114,8	160,0	108,7	133,4	126,7	137,8	112,6	136,3	170,4	112,3	
1990	123,6	113,2	170,8	107,4	124,1	129,7	141,2	113,6	141,7	177,5	115,0	
1991	125,0	111,7	181,6	111,5	118,3	136,2	142,6	115,1	140,1	172,0	116,0	
1992	125,9	109,3	192,2	110,3	116,4	146,6	145,2	115,1	140,4	163,7	117,8	
1993	128,2	110,4	200,9	109,9	117,1	174,0	147,3	116,0	143,7	168,6	118,0	
1994	132,1	114,3	206,0	119,9	122,4	180,0	152,5	117,6	148,5	179,6	118,3	
1995	142,5	128,4	210,9	130,1	143,5	178,1	172,2	124,3	153,7	191,4	120,8	
1996 ²⁾	142,2	127,6	215,0	132,9	132,1	176,8	167,5	123,8	149,2	175,2	122,3	

Jahr	Güter der gewerblichen Wirtschaft				Spezialgruppen						
	Textilien und Bekleidung				Roh- stoffe 1)	Zwischen- produkte	Enderzeugnisse 4)				Baustoffe
	darunter						zusammen	Investi- tionsgüter	Verbrauchsgüter 5)		
	Baumwoll- garne	Wollgarne und Gewebe	Chemie- fasern	Bekleidung einschl. Wirk- und Strickwaren					zusammen	darunter Nahrungs- mittel ohne Getränke	
1988	102,8	108,0	97,3	111,7	96,0	107,1	108,0	114,3	106,2	112,6	115,7
1989	99,0	110,4	104,8	114,5	103,1	112,0	113,6	118,8	112,1	118,4	119,5
1990	101,5	112,6	106,7	117,5	108,9	114,5	119,2	122,9	116,6	123,2	119,6
1991	108,5	112,2	105,3	118,0	99,5	114,3	121,9	126,4	120,8	125,4	121,3
1992	102,8	110,8	103,4	120,4	100,4	114,7	123,2	129,1	121,7	123,3	122,5
1993	94,7	107,8	103,6	121,6	102,4	116,2	124,7	131,4	123,0	125,7	128,6
1994	94,9	108,4	104,1	122,1	101,8	118,5	125,5	134,1	123,3	127,0	133,8
1995	102,0	112,8	109,4	123,2	102,7	124,9	127,9	136,7	125,6	129,0	138,8
1996 ²⁾	103,6	114,6	109,5	125,1	113,3	126,2	131,7	138,2	130,0	133,6	140,0

Fußnoten siehe S. 93.

2 Indizes der Großhandelspreise bzw. der gewerblichen Erzeugerpreise
2.2 Nach Ländern und Warengruppen (Originalbasis)
Index der Großhandelspreise
Brasilien
Aug. 1994 = 100

Jahr	Insgesamt	Landwirtschaftliche Erzeugnisse						Industrielle Erzeugnisse					
		zusammen	darunter					zusammen	Berg- bauliche Erzeugnisse	Erzeugnisse der verarbeitenden Industrie			
			Obst und Gemüse	Getreide und Hülsen- früchte	Faser- pflanzen	Ölsaaten und Ölfrüchte	Lebend- vieh, Geflügel, Milch- erzeugnisse			zusammen	Eisen, Stahl, NE-Metalle	darunter	
												Maschi- nenbau- erzeugnisse	
1988	·	·	·	·	·	·	·	·	·	·	·	·	
1989	·	·	·	·	·	·	·	·	·	·	·	·	
1990	·	·	·	·	·	·	·	·	·	·	·	·	
1991	·	·	·	·	·	·	·	·	·	·	·	·	
1992	0,13	0,10	0,05	0,14	0,11	0,03	0,13	0,15	0,16	0,15	0,15	0,16	
1993	2,90	2,17	1,52	3,15	2,15	0,96	2,87	3,25	3,83	3,15	3,02	3,24	
1994	69,84	67,57	66,64	74,80	64,64	66,49	73,35	70,95	73,71	70,47	70,32	70,16	
1995	110,02	109,80	151,92	109,16	110,79	67,10	108,53	110,13	103,07	111,34	115,15	115,68	
1996 ¹⁾	116,82	116,70	143,63	141,29	118,37	66,81	112,02	116,71	106,75	118,17	120,31	123,08	

Jahr	Industrielle Erzeugnisse											
	darunter											
	Erzeugnisse der verarbeitenden Industrie											
	Chemische Erzeugnisse		Fahrzeuge und -ausrüstungen		Elektrotechnische Erzeugnisse			Holz und Holzwaren	Möbel	Papier und Pappe	Häute, Felle, Leder	Textilien, Beklei- dung, Schuhe
zusammen	darunter	zusammen	darunter	zusammen	darunter							
	Mineralöl- erzeugnisse		Motor- fahrzeuge		Motoren, Genera- toren	Elektro- technische Haushalts- geräte						
1988	·	·	·	·	·	·	·	·	·	·	·	·
1989	·	·	·	·	·	·	·	·	·	·	·	·
1990	·	·	·	·	·	·	·	·	·	·	·	·
1991	·	·	·	·	·	·	·	·	·	·	·	·
1992	0,16	0,16	0,14	0,16	0,19	0,16	0,19	0,11	0,14	0,17	0,12	0,15
1993	3,53	3,84	3,12	3,20	3,47	3,03	3,56	2,60	3,05	3,47	2,86	3,15
1994	72,14	73,99	70,20	69,26	70,60	69,88	71,00	68,45	71,02	71,54	68,61	69,80
1995	106,04	102,87	112,41	105,55	108,89	117,73	103,68	113,93	130,08	136,45	100,56	112,22
1996 ¹⁾	116,21	114,26	118,75	109,01	113,05	139,51	101,49	114,58	141,64	123,24	100,61	115,08

Index der Erzeugerpreise
Südafrika
Juni 1995 = 100

Jahr	Insgesamt	Erzeugnisse der Landwirtschaft, Forstwirtschaft, Fischerei und Bergbau				Elektrische Energie, Gas Wasser	Erzeugnisse der verarbeitenden Industrie					
		zusammen	darunter		zusammen		darunter					
			Landwirt- schaft	Bergbau			Kohlen- wertstoffe und Mineralöl- erzeugnisse	Steine und Erden	Eisen, Stahl, NE-Metalle	Maschinen- bauerzeug- nisse	Motor- fahrzeuge und Zubehör	
1988	·	·	·	·	·	·	·	·	·	·	·	·
1989	·	·	·	·	·	·	·	·	·	·	·	·
1990	·	·	·	·	·	·	·	·	·	·	·	·
1991	·	·	·	·	·	·	·	·	·	·	·	·
1992	·	·	·	·	·	·	·	·	·	·	·	·
1993	84,1	82,8	83,4	81,8	84,3	84,4	88,7	85,9	82,6	88,3	79,9	89,8
1994	91,0	89,1	94,5	82,9	91,1	91,5	92,6	91,8	87,5	93,2	93,2	89,8
1995	99,7	100,0	101,3	98,8	98,2	99,7	97,4	99,5	99,9	101,0	98,8	98,8
1996 ¹⁾	106,1	108,2	101,6	118,7	100,3	106,0	122,0	106,5	104,1	104,8	103,3	103,3

Jahr	Erzeugnisse der verarbeitenden Industrie											
	darunter											
	Elektro- technische Erzeugnisse	Chemische Erzeugnisse	Holzwaren (ohne Möbel)	Möbel	Papier und Druck- erzeugnisse	Gummi- und Kunststoff- waren	Leder und Lederwaren	Schuhe	Textilien	Bekleidung	Nahrungs- mittel	
1988	·	·	·	·	·	·	·	·	·	·	·	·
1989	·	·	·	·	·	·	·	·	·	·	·	·
1990	·	·	·	·	·	·	·	·	·	·	·	·
1991	·	·	·	·	·	·	·	·	·	·	·	·
1992	·	·	·	·	·	·	·	·	·	·	·	·
1993	89,1	85,1	87,6	89,1	81,0	83,0	76,4	84,1	83,9	88,2	82,1	82,1
1994	92,0	90,4	92,3	92,9	85,5	89,0	88,8	92,5	88,9	93,8	95,2	95,2
1995	99,9	99,5	100,0	99,4	101,6	99,9	99,3	101,8	99,9	99,7	101,6	101,6
1996 ¹⁾	103,6	104,4	107,0	107,0	109,9	106,7	110,4	107,3	106,4	105,2	110,5	110,5

Fußnote siehe S. 93.

2 Indizes der Großhandelspreise bzw. der gewerblichen Erzeugerpreise

2.2 Nach Ländern und Warengruppen (Originalbasis)

Index der Großhandelspreise inländischer Erzeugnisse im Inlandsabsatz

Japan

1990 = 100

Jahr	Insgesamt	Erzeugnisse der Land- und Forstwirtschaft, Fischerei	Elektrischer Strom, Gas, Wasser			Bergbau-liche Erzeugnisse	Erzeugnisse des verarbeitenden Gewerbes				
			zusammen	darunter			zusammen	zusammen	Mineralölzeugnisse, Kohlenwertstoffe		Eisen und Stahl
				Elektrischer Strom	Gas für Großabnehmer				zusammen	darunter	
1987	97,2	97,2	110,7	111,9	119,6	92,5	96,7	87,5	89,9	86,9	92,4
1988	96,7	96,8	104,5	105,7	105,8	95,1	96,4	83,0	79,4	82,1	94,9
1989	98,5	98,8	100,9	101,4	101,4	98,4	98,4	87,5	83,6	87,1	98,5
1990	100	100	100	100	100	100	100	100	100	100	100
1991	101,0	99,8	100,1	100,0	100,0	104,4	101,1	102,3	126,1	101,1	101,4
1992	100,1	99,2	100,1	100,0	100,0	108,2	100,2	96,3	101,0	95,2	99,8
1993	98,6	97,6	100,2	99,6	99,6	107,8	98,5	91,8	84,6	90,8	95,2
1994	99,6	96,8	98,8	97,9	97,4	113,7	96,8	87,2	65,4	86,4	90,3
1995	96,1	89,3	98,8	97,8	97,4	116,6	96,1	87,5	67,1	86,3	89,4
1996	95,3	90,2	96,4	94,7	97,9	112,1	95,4	92,6	75,2	92,5	87,8

Jahr	Erzeugnisse des verarbeitenden Gewerbes										
	NE-Metalle und -Metallhalbzweig	zusammen	Maschinenbauerzeugnisse					Straßenfahrzeuge			
			Metallbearbeitungs-masch. der spanab-hebenden Formung		Maschinen für die Land-wirtschaft	Maschinen für die Bau-wirtschaft	Büro-maschinen	Maschinen für die Textil-wirtschaft	zusammen	Personen-kraftwagen	Last- "
1988	93,3	95,2	90,9	92,7	96,3	95,3	101,5	95,8	103,9	113,9	97,9
1989	101,3	97,9	97,0	96,7	98,7	98,2	100,3	98,4	101,6	104,8	99,8
1990	100	100	100	100	100	100	100	100	100	100	100
1991	92,3	101,4	101,8	102,1	104,6	102,0	96,9	100,5	99,7	99,4	99,9
1992	85,9	101,6	101,2	101,7	104,6	102,7	94,7	100,5	100,4	98,4	102,9
1993	78,1	101,0	97,7	98,7	107,7	102,8	91,9	97,6	100,0	98,2	103,1
1994	78,7	99,9	96,2	96,9	107,9	102,3	88,5	95,2	98,9	97,2	103,1
1995	82,7	98,9	94,8	94,6	108,0	101,1	84,2	93,7	97,9	96,3	103,1
1996	81,2	98,2	93,9	93,3	108,0	100,1	82,1	93,7	96,3	94,2	103,1

Jahr	Erzeugnisse des verarbeitenden Gewerbes										
	zusammen	Elektrotechnische Erzeugnisse				Eisen-, Blech- und Metallwaren	zusammen	Chemische Erzeugnisse			
		Motoren, Generatoren	Transfor-matoren, Kondensatoren	Elektro-techn. Haushalts-geräte	Bauelemente der Fernmelde-u. Hochfre-quenztech.			Industrie-chemikalien	Kunststoff-waren	Pharma-zeutika	Düngemittel
1988	104,7	96,6	97,0	114,9	107,2	94,3	97,2	95,3	94,9	103,4	94,4
1989	102,7	98,8	99,2	105,1	106,5	97,8	98,8	97,9	97,4	103,3	96,0
1990	100	100	100	100	100	100	100	100	100	100	100
1991	96,9	100,3	100,6	97,7	94,1	102,1	103,0	104,5	105,9	97,9	107,3
1992	94,9	100,3	100,6	96,6	89,7	101,9	98,7	97,1	97,7	96,5	101,6
1993	92,7	100,3	100,6	95,3	85,5	100,3	95,8	93,6	90,2	95,0	100,1
1994	90,2	99,1	100,6	92,4	82,1	98,6	93,5	91,3	85,4	94,1	99,6
1995	87,3	96,6	100,6	88,7	79,7	98,5	94,8	97,9	87,1	92,7	98,0
1996	84,3	96,6	100,6	84,1	75,6	97,8	93,3	95,5	84,8	91,0	98,7

Jahr	Erzeugnisse des verarbeitenden Gewerbes										
	Feinkeram. Erzeugnisse, Glas und Glaswaren	Schnittholz und Holzwaren	Holzschliff, Zellstoff, Papier und Pappe	Druckerei-erzeugnisse	Gummiwaren	Leder, Leder-waren, Leder-schuhe	zusammen	Textilien		Erzeugnisse der Ernährungs-industrie	Alt-material, Rohstoffe
								Gewebe und Gewirke	Bekleidung		
1988	96,0	89,7	97,0	94,5	98,3	91,3	97,3	99,8	95,7	96,6	82,9
1989	97,7	95,6	99,5	99,0	99,8	94,1	100,2	105,5	98,2	97,6	96,6
1990	100	100	100	100	100	100	100	100	100	100	100
1991	103,5	99,1	102,9	101,3	102,6	102,3	102,3	102,3	102,1	104,0	86,4
1992	103,4	98,6	101,8	103,8	102,5	102,0	100,5	98,8	104,0	105,7	85,9
1993	102,2	108,3	101,0	104,1	102,3	100,7	96,0	89,4	103,7	105,6	72,8
1994	100,3	104,9	99,0	105,1	100,8	99,1	94,8	87,3	102,9	105,5	70,4
1995	99,8	101,0	101,9	105,3	100,3	97,8	93,7	84,0	102,5	104,9	70,9
1996	99,1	102,1	103,0	105,5	99,2	97,6	94,4	87,8	102,1	104,9	68,0

3 Preisindizes für Baustoffe und Bauwerke

Land (Berichtsart)	Originalbasis	Warenzahl Bauwerke- typ	Umbasiert auf 1991 = 100						
			1990	1991	1992	1993	1994	1995	1996
Baustoffe 1)									
Europa									
Deutschland 2)	1985	.	97,5	100	102,5	103,8	105,6	107,9	107,5
Dänemark 3)	1. Jan. 1987	.	96,8	100	103,2	104,8	106,4	111,2	113,6
Finnland 3)	1995	.	101,7	100	98,0	103,0	104,8	107,1	106,4
Frankreich	1990	.	96,8	100	101,3	99,9	101,1	103,9	104,3p
Griechenland 3)	1990	70	83,1	100	111,8	126,5	135,6	145,7	156,4
Großbritannien und Nordirland 4)	1990	.	97,0	100	100,6	103,8	108,9	115,8	117,1
Irland	1985	.	99,6	100	100,0	100,7	103,3	108,1	108,6
Italien 3)	1995	.	94,0	100	103,2	108,6	111,9	119,0	120,7
Luxemburg	1990	.	98,0	100	107,6	109,3	112,4	118,8	121,2
Niederlande	1990	30	98,0	100	102,9	105,9	107,8	110,8	111,3
Norwegen (Oslo)	1978	.	97,1	100	101,5	102,4	105,6	110,7	112,3
Österreich (Wien) 3)	1990	15	97,8	100	100,4	101,8	105,1	107,1	108,0
Schweden 3)	1968	.	95,7	100	100,8	103,3	109,0	117,0	120,3
Schweiz	Mai 1993	.	96,7	100	102,3	103,3	103,5	106,7	101,8
Spanien	1990	.	98,8	100	100,5	101,2	104,4	109,2	111,6
Türkei (Istanbul)	1968	10	60,1	100	161,6	266,6	581,7	990,8	1 812,4
Afrika									
Simbabwe	1980	.	72,8	100	136,8	148,6	169,6
Südafrika	Juni 1995	.	90,1	100	106,3	113,8	121,7	133,9	146,2
Amerika									
Argentinien 3)	1993	45	.	100	118,0	124,8	126,6	128,9	127,4
Brasilien 5)	Aug. 1994	.	.	.	0,1	3,0	69,7	113,3	119,1
Mexiko (Mexiko Stadt)	1974	19	80,9	100	113,0	122,9	127,5	172,3	224,3
Vereinigte Staaten	1982	rd. 70	99,3	100	101,7	106,8	111,1	115,3	116,0
Asien									
Japan	1990	118	97,7	100	99,4	98,6	96,1	95,5	95,7
Pakistan	1980 - 81	.	97,6	100	105,2	111,2
Singapur	1985	.	97,2	100	95,3	96,3	96,3	97,7	98,5
Thailand	1985	.	95,0	100	99,2	100,4	102,9	107,6	111,0
Australien und Ozeanien									
Australien (6 Städte) 3)	Juli 1989 - Juni 1990	72	97,6	100	100,1	104,3	108,2	110,0	109,5
Neuseeland	4. Vj. 1982	.	98,4	100	100,5	102,1	104,4	107,1	108,8
Bauwerke									
Europa									
Deutschland 5)									
Wohngebäude	1991	W 7)	.	100	106,4	111,7	114,3	117,1	117,0
Bürogebäude	1991	B 7)	.	100	106,1	111,1	113,6	116,4	116,7
gewerbli. Betriebsgebäude	1991	G 7)	.	100	106,1	110,7	112,9	115,5	116,0
Belgien	1914	W	97,2	100	104,0	107,5	108,0	109,9	110,1
Dänemark	1. Jan. 1987	W	96,8	100	103,2	104,8	107,3	111,3	114,5
Finnland	1995	W	97,8	100	98,2	98,5	100,0	101,3	100,2
Frankreich	4. Vj. 1953	W	95,9	100	101,5	102,7	102,8	102,8	104,6
Griechenland	1990	W	84,0	100	109,3	120,6	129,4	137,2	145,4
Großbritannien und Nordirland 6)	1990	W 8)	105,0	100	91,4	88,2	91,4	100,0	105,4
Irland	1985	W	97,4	100	102,0	104,7	107,1	110,8	112,2
Island	Juli 1987	W	92,6	100	102,8	104,9	107,6	110,9	116,0
Italien	1995	W	91,7	100	105,0	107,9	111,6	113,9	115,9
Luxemburg	1970	W	95,4	100	106,9	108,4	109,8	111,8	112,8
Niederlande	1990	W	97,4	100	104,9	108,8	110,8r	115,7	117,6p
Norwegen	1978	W	96,7	100	101,0	101,8	104,4	108,9	110,7
Österreich (Wien)	1990	W	94,4	100	103,8	107,5	110,4	113,2	114,9
Schweden	1968	W	95,1	100	107,8	107,8	109,3r	108,8	110,2
Schweiz (Zürich)	1.10.1988	W	94,3	100	99,8	96,3	95,1	96,5	95,9
(Bern)	1.4.1987	W	95,6	100	99,5	97,1	98,4
(Luzern)	1.4.1985	W	95,0	100	100,7	97,8	97,7	99,6	99,0
Spanien	1990	8)	94,2	100	103,1	108,6	113,1	117,0	120,4
Amerika									
Argentinien (Buenos Aires)	1993	W	.	100	122,5	143,6	150,5	150,2	146,1r
Brasilien 5)	Aug. 1994	W	.	.	0,1	3,0	72,5	127,5	146,8
Kanada	1986	W	106,0	100	100,0	101,3	101,3	100,1	98,2
Mexiko	1974	W	82,0	100	112,7	122,8	128,3	169,1	218,3
Vereinigte Staaten	1926 - 1929	W	97,1	100	103,1	107,3	110,9	114,6	116,5
	1926 - 1929	B 9)	97,0	100	103,0	105,4	108,3	111,8	114,0
	1926 - 1929	G	96,9	100	102,7	105,5	108,7	111,4	113,9
Asien									
Israel	Jan. 1992	.	85,8	100	110,9	120,1	131,1	145,9	157,5
Taiwan	1991	.	96,6	100	117,1	150,2	186,0	178,5	147,4p
Australien und Ozeanien									
Neuseeland	4. Vj. 1982	.	98,4	100	99,8	101,2	104,5	108,5	111,2

Fußnoten siehe S. 93.

3 Preisindizes für Baustoffe und Bauwerke

Land (Berichtsort)	Originalbasis	Warenzahl Bauwerke- typ	Veränderung gegenüber dem entsprechenden Vorjahresergebnis in Prozent						
			1990	1991	1992	1993	1994	1995	1996
Baustoffe 1)									
Europa									
Deutschland 2)	1985		+ 3,3	+ 2,5	+ 2,5	+ 1,3	+ 1,7	+ 2,2	- 0,4
Dänemark 3)	1. Jan. 1987		+ 6,1	+ 3,3	+ 3,2	+ 1,6	+ 1,5	+ 4,5r	+ 2,2r
Finnland 3)	1995		+ 6,5	- 1,7	- 2,0	+ 5,1	+ 1,8	+ 2,2	- 0,7
Frankreich	1990		+ 1,9	+ 3,3	+ 1,3	- 1,3	+ 1,2	+ 2,8	+ 0,3p
Griechenland 3)	1990	70	+ 17,1	+ 18,7	+ 11,8	+ 13,2	+ 7,2	+ 7,4	+ 7,4
Großbritannien und Nordirland 4)	1990		+ 5,0	+ 3,1	+ 0,6	+ 3,2	+ 4,9	+ 6,3	+ 1,2
Irland	1985		+ 4,5	+ 0,4	± 0	+ 0,7	+ 2,5	+ 4,7	+ 0,5
Italien 3)	1995		+ 8,2	+ 6,4	+ 3,2	+ 5,3	+ 3,0	+ 6,3	+ 1,4
Luxemburg	1990		+ 1,8	+ 2,1	+ 7,6	+ 1,5	+ 2,9	+ 3,3	+ 2,0
Niederlande	1990	30	.	+ 2	+ 2,9	+ 2,9	+ 1,9	+ 2,7	+ 0,4
Norwegen (Oslo)	1978		+ 4,9	+ 3,0	+ 1,5	+ 1,2	+ 2,8	+ 4,9	+ 1,4
Österreich (Wien) 3)	Dez. 1990	15	+ 2,6	+ 2,2	+ 0,4	+ 1,4	+ 3,3	+ 2,0	+ 0,8
Schweden 3)	Mai 1968		+ 7,4	+ 4,5	- 0,5	+ 2,4	+ 5,5	+ 7,4	+ 2,8
Schweiz	Mai 1993		+ 3,9	+ 3,4	+ 2,3	+ 1,0	+ 0,2	+ 3,2	- 4,8
Spanien	1990		+ 3,6	+ 1,1	+ 0,5	+ 0,7	+ 3,2	+ 4,8	+ 2,2
Türkei (Istanbul)	1968	10	+ 46,3	+ 66,3	+ 60,3	+ 64,9	+ 118,2	+ 70,3	+ 82,9
Afrika									
Simbabwe	1980		+ 31,6	+ 37,4	+ 36,8	+ 8,6	+ 14,1
Südafrika	Juni 1995		+ 13,0	+ 11,0	+ 6,3	+ 7,0	+ 7,0	+ 9,9	+ 9,1
Amerika									
Argentinien 3)	1993	45	.	.	+ 18,0	+ 5,8	+ 1,4	+ 1,9	- 1,2
Brasilien 4)5)	Aug. 1994		.	.	+ 1 105	+ 2 015	+ 2 198	+ 62,7	+ 5,1
Mexiko (Mexiko Stadt)	1974	19	+ 17,0	+ 23,7	+ 13,0	+ 8,8	+ 3,7	+ 35,2	+ 30,2
Vereinigte Staaten	1982	rd. 70	+ 0,2	+ 0,7	+ 1,7	+ 5,0	+ 4,0	+ 3,7	+ 0,6
Asien									
Japan	1990	118	+ 3,5	+ 2,4	- 0,8	- 0,8	- 2,6	- 0,6	+ 0,2
Pakistan	1980 - 81		+ 12,9	+ 2,5	+ 5,2	+ 5,7
Singapur	1985		+ 5,6	+ 2,8	- 4,7	+ 1,1	± 0	+ 1,5	+ 0,8
Thailand	1985		+ 8,8	+ 5,3	- 0,8	+ 1,2	+ 2,5	+ 4,5	+ 3,2
Australien und Ozeanien									
Australien (6 Städte) 3)	Juli 1989 - Juni 1990	72	+ 6,1	+ 2,4	+ 0,1	+ 4,1	+ 3,8	+ 1,7	- 0,5
Neuseeland	4. Vj. 1982		+ 3,8	+ 1,6	+ 0,5	+ 1,6	+ 2,3	+ 2,5	+ 1,6
Bauwerke									
Europa									
Deutschland 5)			.	.	+ 6,4	+ 5,0	+ 2,3	+ 2,4	- 0,1
Wohngebäude	1991	W 7)	.	.	+ 6,1	+ 4,7	+ 2,3	+ 2,5	+ 0,3
Bürogebäude	1991	B 7)	.	.	+ 6,1	+ 4,3	+ 2,0	+ 2,3	+ 0,4
gewerbli. Betriebsgebäude	1991	G 7)	.	.	+ 4,0	+ 3,4	+ 0,4	+ 1,7	+ 0,2
Belgien	1914	W	+ 4,8	+ 2,9	+ 4,0	+ 1,6	+ 2,3	+ 3,8	+ 2,9
Dänemark	1.1.1987	W	+ 5,3	+ 3,3	+ 2,4	+ 0,3	+ 1,5	+ 1,3	- 1,1
Finnland	1995	W	+ 7,2	+ 2,2	- 1,8	+ 1,6	+ 1,5	+ 1,3	- 1,1
Frankreich	4. Vj. 1953	W	+ 2,4	+ 4,3	+ 1,5	+ 1,1	+ 0,1	- 0,1	+ 1,8
Griechenland	1990	W	+ 20,8	+ 18,6	+ 9,3	+ 10,3	+ 7,3	+ 6,0	+ 6,0
Großbritannien und Nordirland 6)	1990	W 8)	- 3,4	- 4,8	- 8,6	- 3,5	+ 3,7r	+ 9,4	+ 5,4p
Irland	1985	W	+ 4,3	+ 2,7	+ 1,9	+ 2,7	+ 2,3	+ 3,5	+ 1,2
Island	Juli 1987	W	+ 19,2	+ 8,0	+ 2,8	+ 2,0	+ 2,6	+ 3,1	+ 4,6
Italien	1995	W	+ 10,6	+ 9,0	+ 5,0	+ 2,7	+ 3,5	+ 2,0	+ 1,8
Luxemburg	1970	W	+ 5,2	+ 4,8	+ 6,9	+ 1,4	+ 1,2	+ 1,8	+ 0,9
Niederlande	1990	W	+ 2	+ 3	+ 5	+ 4	+ 2r	+ 4	+ 2
Norwegen	1978	W	+ 2,8	+ 3,5	+ 1,0	+ 0,8	+ 2,5	+ 4,3	+ 1,7
Österreich (Wien)	1990	W	+ 5	+ 6,0	+ 3,8	+ 3,6	+ 2,6	+ 2,3	+ 1,5
Schweden	1968	W	+ 10,8	+ 5,2	+ 7,8	± 0	+ 1,4	+ 6,5	+ 1,2
Schweiz (Zürich)	1.10.1988	W	+ 7,9	+ 6,1	- 0,2	- 3,5	- 1,2	+ 1,5	- 0,7
(Bern)	1.4.1987	W	+ 5,7	+ 4,6	- 0,5	- 2,4	+ 1,3
(Luzern)	1.4.1985	W	+ 6,3	+ 5,3	+ 0,7	- 2,9	+ 0,2	+ 2,0	- 0,6
Spanien	1990	8)	+ 8,4	+ 6,1	+ 3,1	+ 5,3	+ 4,2	+ 4,7	+ 3,0p
Amerika									
Argentinien (Buenos Aires)	1993	W	.	.	+ 22,5	+ 17,2	+ 4,8	+ 2,2	- 2,8r
Brasilien 5)	Aug. 1994	W	.	.	+ 1 074	+ 2 125	+ 2 355	+ 75,9	+ 15,2
Kanada	1986	W	+ 0,9	- 7,1	+ 1,5	- 1,3	+ 0,1	- 1,2	- 2,0
Mexiko	1974	W	+ 16,4	+ 21,9	+ 12,7	+ 9,0	+ 4,5	+ 31,8	+ 29,1
Vereinigte Staaten	1926 - 1929	W	+ 3,2	+ 3,0	+ 3,1	+ 4,1	+ 3,3	+ 3,4	+ 1,7
	1926 - 1929	B 9)	+ 2,3	+ 3,0	+ 3,0	+ 2,3	+ 2,7	+ 3,2	+ 2,0
	1926 - 1929	G	+ 3,2	+ 3,3	+ 2,7	+ 2,7	+ 3,0	+ 2,5	+ 2,2
Asien									
Israel	Jan. 1992		+ 16,4	+ 16,5	+ 10,9	+ 8,3	+ 9,1	+ 9,3	+ 7,9
Taiwan	1991		+ 0,6	+ 3,5	+ 17,1	+ 28,2	+ 23,9	- 4,3	- 17,4
Australien und Ozeanien									
Neuseeland	4. Vj. 1982		+ 3,6	+ 1,7	- 0,2	+ 1,4	+ 3,3	+ 3,8	+ 2,6

Fußnoten siehe S. 93.

4 Verbraucherpreise

Waren	Einheit	1989	1990	1991	1992	1993	1994	1995	1996
Finnland (LM aus 33 Städten) Preise in Finnmark									
Rindfleisch, Schulter	1 kg	53,28	56,65	58,17	58,44	57,12	56,64	48,42	43,20
Schweinefleisch, frisch	1 kg	32,62	34,33	35,53	35,85	35,62	36,13	27,81	26,83
Hackfleisch, Rinder	1 kg	47,11	49,46	49,36	48,32	45,98	46,71	37,31	32,81
Würstchen, "Frankfurter"	1 kg	37,63	40,17	41,60	41,04	35,40	34,60	29,77	28,10
Heringe, frisch	1 kg	8,55	8,49	8,69	8,76	24,00	23,07	23,27	24,20
Heringe, gesalzen	1 kg	19,30	20,44	21,25	22,77	32,75	34,70	31,44	27,17
Eier	1 kg	16,48	17,00	17,17	17,27	16,72	16,61	9,35	10,97
Vollmilch, verpackt	1 l	3,70	3,99	4,09	4,05	3,91	3,93	3,94	3,86
Käse, Emmentaler	1 kg	43,08	46,77	49,71	50,11	49,77	49,57	47,20	47,27
Molkereibutter	500 g	20,20	19,89	16,62	16,34	16,11	15,71	12,95	12,84
Margarine	500 g	12,37	12,45	11,40	10,26	9,37	8,95	6,99	6,43
Roggenbrot 1)	1 kg	4,85	5,39	17,90	17,56	16,49	16,60	15,11	14,80
Weißbrot 2)	1 kg	6,88	7,32	19,46	18,48	15,49	14,68	12,54	11,93
Knäckebröt 3)	1 kg	11,53	12,62	28,81	29,43	28,35	27,02	23,86	23,72
Roggenmehl	1 kg	5,93	7,13	7,49	7,33	7,20	7,01	5,16	4,71
Weizenmehl	2 kg	12,47	12,50	12,49	11,72	11,01	10,76	7,19	6,99
Haferlocken	1 kg	8,74	9,03	9,23	9,41	9,64	9,48	7,25	7,04
Kartoffeln 4)	1 kg	8,26	7,33	7,78	9,32	7,90	9,05	9,20	2,82
Orangen	1 kg	6,62	6,72	7,32	7,17	7,66	7,69	7,69	7,96
Kristallzucker 5)	1 kg	8,88	9,82	10,20	10,41	7,45	7,29	6,50	6,40
Bohnenkaffee	500 g	17,42	15,00	13,95	13,74	13,55	16,52	20,36	17,40
Frankreich (Paris) Preise in France									
Rindfleisch, Rippenst., zugerichtet	1 kg	81,29	84,20	85,21	85,66	85,86	86,90	87,73	88,04
Rindfleisch, Braten	1 kg	44,02	45,85	46,99	47,93	48,74	49,39	49,65	48,80
Schweinefleisch, Kamm, m.Kn.	1 kg	36,74	38,81	39,44	41,42	39,25	38,91	39,17	40,99
Lammfleisch, Rippenst. 6)	1 kg	79,15	80,81	81,05	74,10	73,62	72,50	72,64	74,17
Brathuhn	1 kg	19,56	19,13	18,84	19,13	18,42	17,84	17,25	17,44
Kaninchen	1 kg	40,32	42,80	45,74	45,20	42,47	41,49	42,55	43,41
Pferdefleisch, Beefsteak	1 kg	82,37	84,91	87,38	84,99	82,96	84,11	84,73	84,15
Kalbisleber, frisch	1 kg	157,91	153,05	147,54	142,68	141,18	142,43	142,90	130,00
Schinken, gekocht, verpackt 7)	1 kg	75,08	81,20	83,46	82,47	78,53	73,67	69,32	72,62
Kabeljau, Filet	1 kg	59,78	67,10	74,20	76,14	70,77	67,36	64,31	63,68
Schellfisch, Filet 8)	1 kg	30,05	30,45	30,73	78,88	73,27	69,89	67,48	70,02
Eier, frisch	12 St	12,39	12,68	13,49	13,02	12,99	13,13	13,04	13,32
Milch, fr., pasteur.	1 l	5,10	5,35	5,60	5,57	5,45	5,55	5,61	5,69
Käse, Emmentaler	1 kg	51,61	50,45	50,25	48,72	48,74	48,58	47,89	47,22
Käse, Camembert, 45 %	250 g	13,05	13,82	14,00	10,00	10,08	10,03	9,84	9,88
Markenbutter	250 g	8,78	9,09	9,25	9,16	8,88	8,77	8,65	8,67
Margarine	250 g	5,17	5,24	5,18	4,97	4,79	4,92	5,09	5,32
Erdnußöl	1 l	12,36	13,49	14,13	13,07	12,68	13,56	14,16	14,04
Weißbrot, "Parisien" 9)	1 kg	4,09	4,21	4,22	10,86	11,17	11,45	11,70	11,97
Weißbrot, Baguette 10)	1 kg	3,03	3,14	3,12	14,13	14,65	15,06	15,33	15,66
Weizenmehl	1 kg	5,87	5,87	6,09	5,86	5,86	5,46	5,25	5,20
Teigwaren	500 g	4,81	4,89	5,04	5,24	5,21	5,03	4,90	4,89
Kartoffeln	1 kg	3,01	3,54	3,85	3,19	3,07	3,86	4,71	4,71
Blumenkohl	1 Kopf	7,21	7,63	8,69	9,35	10,73	9,97	10,92	10,14
Karotten	1 kg	5,64	5,56	7,00	5,06	5,84	5,81	5,80	6,13
Tomaten	1 kg	11,70	12,71	13,73	11,60	11,07	12,16	11,52	13,08
Salat 11)	1 Kopf	12,83	13,70	13,42	4,32	4,33	4,70	4,49	4,71
Lauch	1 kg	8,31	9,52	11,04	9,07	9,82	9,81	9,47	10,92
Zwiebeln	1 kg	5,48	5,74	6,26	5,90	6,04	6,74	7,31	6,71
Orangen	1 kg	8,97	9,05	9,33	9,00	8,60	8,92	9,63	10,33
Zitronen	1 kg	11,12	11,27	12,08	12,58	12,27	13,34	13,47	14,62
Bananen	1 kg	11,12	11,41	12,39	12,36	11,19	11,28	10,77	10,00
Äpfel	1 kg	10,04	11,16	14,84	12,80	9,50	11,46	11,41	11,78
Pflaumen	1 kg	13,22	13,79	19,99	10,68	13,68	13,77	14,33	12,43
Würfelszucker	1 kg	6,57	6,70	6,92	7,22	7,41	7,58	7,69	7,84
Schokolade	100 g	4,64	4,69	4,73	4,79	4,71	4,45	4,53	4,80
Salz, Streudose	500 g	4,04	4,19	4,26	3,71	3,74	3,89	3,78	3,50
Tafelrotwein, 11°, i. Fl.	1 l	7,17	7,82	8,66	7,30	7,21	7,04	7,22	7,60
Benzin, Super bleifrei, 98 Oktan 12)	1 l	5,19	5,35	5,28	5,08	5,17	5,37	5,69	6,04
Griechenland (Stadtgebiet Athen - Piräus) Preise in Drachmen									
Kabeljau, gesalzen	1 kg	904,0	1 003,1	1 505,7	1 672,8	1 701,8	1 558,5	1 581,4	1 441,8
Heringe geräuchert	1 kg	546,2	643,6	658,6	710,8	732,6	788,1	815,2	861,8
Hartkäse	1 kg	944,0	1 177,6	1 277,6	1 453,1	1 718,4	1 925,1	2 021,7	2 065,3
Weichkäse	1 kg	668,2	814,8	874,7	974,9	1 244,7	1 584,7	1 599,8	1 517,1
Eier	1 St	19,2	22,0	29,3	30,2	30,2	31,4	38,5	52,3
Butter	1 kg	738,8	965,0	610,0	654,5	879,6	1 122,9	1 326,9	1 436,3
Milch, kond., i.D.	410 g	112,8	128,9	136,0	151,4	175,4	196,6	214,6	209,7
Olivenöl	1 kg	455,4	603,6	783,5	755,3	796,0	1 057,8	1 225,4	1 634,5
Huhn	1 kg	399,7	487,2	547,2	593,7	666,6	762,6	809,0	824,8
Weißbrot	1 kg	82,0	102,8	118,8	125,0	180,0	180,0	180,0	180,0
Reis	1 kg	207,5	270,0	249,0	275,8	334,5	397,3	463,0	483,2
Makkaroni	500 g	155,7	159,7	175,6	192,0	211,0	216,7	210,6	207,1
Kartoffeln	1 kg	49,7	68,6	91,1	79,5	111,9	162,2	149,6	133,7
Zucker	1 kg	129,8	147,1	174,7	200,6	228,0	245,7	265,6	274,3
Bohnenkaffee	1 kg	784,5	746,7	1 023,4	1 112,5	1 165,5	1 550,8	2 270,0	2 207,2
Anzugesstoff, Wolle	1 m	9 106,2	10 496,9	12 042,5	13 720,0	15 743,1	16 643,8	17 968,8	20 608,3
Strickwolle	1 g	5,4	6,4	7,6	8,6	9,0	9,4	11,0	12,5
Benzin, Super	1 l	78,1	114,9	140,0	152,8	201,0	198,8	200,4	217,4
Heizöl	1 000 l	35 933,0	49 919,1	73 447,6	89 654,7	94 479,9	103 766,3	111 128,0	126 190,6
Seife, grün	1 kg	176,0	159,7	121,8	109,0	126,9	139,1	151,2	161,2

Fußnoten siehe S. 94.

4 Verbraucherpreise

Waren	Einheit	1989	1990	1991	1992	1993	1994	1995	1996
Großbritannien und Nordirland (LM aus 200 Städten) Preise in Pence									
Rindfleisch, Rumpsteak 1)	1 lb	357,0	364,0	367,7	363,9	390,0	377,1	388,9	772,9
Rindfleisch, Brustst., o.Kn. 1)	1 lb	189,0	189,0	191,8	198,5	214,0	211,1	211,4	410,2
Schweinefleisch, Lendenst. m. Kn. 1)	1 lb	156,0	181,0	190,1	182,5	179,0	168,6	189,8	438,6
Schweinefleisch, Eisbein 1)	1 lb	126,0	145,0	143,7	144,0	141,0	140,7	149,9	350,8
Lammfleisch, Lendenst., m.Kn., imp. 1)	1 lb	163,0	191,0	185,9	174,8	200,0	215,4	217,8	421,3
Lammfleisch, Keule, imp. 1)	1 lb	163,0	191,0	164,9	166,3	181,0	180,4	171,3	407,3
Huhn, bratf., friech 1)	1 lb	87,0	99,0	104,5	90,9	98,0	91,9	90,9	183,3
Huhn, bratf., tiefgek. 1)	1 lb	67,0	79,0	72,8	70,3	69,0	70,9	69,8	162,4
Schweinewürstchen 1)	1 lb	89,0	103,0	106,8	111,6	115,0	115,6	117,8	133,7
Bacon, geräuchert 1)	1 lb	197,0	214,0	233,6	240,6	243,0	230,9	226,8	463,8
Schinken	1/4 lb	64,0	76,0	75,9	74,8	75,0	72,0	76,3	87,8
Kabeljau, Filet 1)	1 lb	216,0	250,0	285,5	300,8	261,0	264,3	250,8	455,3
Lachs, i.D.	1/2 lb	206,0	174,0	136,3	126,8	132,0	114,8	130,7	137,3
Eier, (65 - 70 g)	12 St	112,0	120,0	118,3	123,6	131,0	135,9	138,1	157,4
Eier, (55 - 60 g)	12 St	99,0	108,0	99,3	105,2	112,0	117,5	118,5	136,0
Milch	1 pt	28,0	30,0	32,4	34,0	34,0	36,0	36,1	35,5
Käse, "Cheddar" 1)	1 lb	144,0	150,0	156,4	173,7	188,0	191,8	207,4	459,5
Butter, neuseel.	250 g	59,0	60,0	58,0	60,8	67,0	65,2	75,7	83,8
Butter, dän.	250 g	64,0	70,0	70,0	72,6	77,0	76,2	82,9	...
Margarine 1)	250 g	40,0	48,0	45,7	46,8	49,0	48,6	47,8	74,6
Mischbrot	400 g	42,0	43,0	47,5	47,1	52,0	51,8	52,3	54,1
Weißbrot	800 g	62,0	65,0	69,5	72,8	75,0	74,0	61,8	54,8
Mehl	1,5 kg	54,0	54,0	61,7	65,4	63,0	57,3	57,5	58,9
Kartoffeln, weiß	1 lb	15,0	20,0	14,8	16,3	16,0	21,8	32,1	27,8
Weißkohl	1 lb	30,0	31,0	28,9	27,0	37,0	26,8	31,8	36,5
Blumenkohl	1 lb	60,0	58,0	62,3	54,0	55,0	58,7	67,2	67,5
Karotten	1 lb	25,0	33,0	27,6	21,7	29,0	23,7	24,7	24,9
Tomaten	1 lb	55,0	53,0	66,9	57,0	50,0	56,8	50,7	57,2
Zwiebeln	1 lb	27,0	35,0	29,5	27,7	31,0	28,3	34,3	27,2
Bananen	1 lb	48,0	53,0	54,2	48,0	48,0	45,2	41,5	51,2
Äpfel	1 lb	39,0	49,0	54,3	54,8	41,0	44,4	45,8	51,3
Birnen	1 lb	55,0	58,0	56,4	50,6	53,0	44,7	51,4	54,3
Zucker	1 kg	57,0	60,0	65,9	64,9	70,0	65,3	69,0	75,0
Kaffee-Extrakt-Pulver	100 g	141,0	129,0	129,8	126,0	124,0	163,2	192,6	189,5
Tee	125 g	44,0	53,0	59,4	64,7	64,0	63,5	62,5	62,8

Irland (LM aus 120 Städten) Preise in Ir. Pound									
Rindfleisch, Lende	1 lb	3,870	3,879	3,772	3,816	3,929	4,088	4,101	3,838
Rindfleisch, Brustst. o. Kn.	1 lb	1,877	1,867	1,837	1,863	1,913	2,003	1,991	1,933
Rindfleisch, Rostbraten	1 lb	2,996	2,950	2,916	2,962	3,034	3,149	3,117	2,875
Schweinefleisch, Schulter	1 lb	1,416	1,449	1,373	1,421	1,380	1,504	1,531	1,603
Hammfleisch, Lendenkotelett	1 lb	3,172	2,852	2,906	2,841	2,776	3,281	3,208	3,483
Hammfleisch, Keule	1 lb	2,212	2,160	2,047	2,042	2,032	2,318	2,357	2,551
Hammfleisch, Halsstück	1 lb	0,911	0,859	0,902	0,870	0,845	0,949	0,982	1,030
Schweine wurst	1 lb	1,130	1,099	1,194	1,203	1,179	1,192	1,191	1,272
Bacon	1 lb	1,168	1,339	1,347	1,400	1,444	1,424	1,453	1,578
Schinken, roh	1 lb	1,414	1,531	1,492	1,560	1,528	1,515	1,493	1,551
Schinken, gekocht	1 lb	3,159	3,320	3,370	3,453	3,418	2,377	3,565	3,709
Kabeljaukotelett	1 lb	2,258	2,531	2,855	2,939	2,804	2,902	2,748	2,841
Weißfleisch, Filet	1 lb	1,587	1,884	2,074	1,986	1,158	1,865	1,886	1,904
Eier	12 St	1,136	1,217	1,208	1,200	1,290	1,308	1,293	1,313
Milch, friech	1 pt	0,314	0,560	0,533	0,561	0,582	0,592	0,610	0,633
Käse, "Irish cheddar"	1 lb	2,114	2,205	2,200	2,282	2,399	2,519	2,606	2,623
Molkereibutter	1 lb	1,394	1,426	1,394	1,356	1,409	1,423	1,456	1,582
Margarine	1 lb	0,241	0,241	0,260	0,261	0,263	0,279	0,290	0,294
Weißbrot, geschnitten	800 g	0,625	0,643	0,687	0,707	0,705	0,700	0,705	0,731
Weizenmehl	2 kg	0,871	0,866	0,897	0,963	0,956	0,956	0,952	0,946
Kartoffeln	3 1/2 lbs	0,595	0,557	0,579	0,845	0,615	0,752	0,870	0,760
Weißkohl	1 Kopf	0,369	0,349	0,356	0,336	0,359	0,357	0,389	0,410
Tomaten	1 lb	0,700	0,731	0,770	0,684	0,717	0,762	0,680	0,786
Zwiebeln	1 lb	0,347	0,348	0,314	0,300	0,293	0,324	0,396	0,313
Zucker	1 kg	0,745	0,780	0,813	0,824	0,860	0,884	0,889	0,890
Filterzigaretten	20 St	1,968	1,959	2,074	2,290	2,417	2,572	2,722	2,858
Dieselöl	1 l	0,529	0,534	0,545	0,526	0,537	0,536	0,534	0,569

Irland (LM) Preise in Kronen									
Schweinefleisch, Eisbein	1 kg	521,78	539,45	574,76	631,21	608,59	526,75	558,00	517,00
Schweinefleisch, Kotelett	1 kg	909,44	1 010,77	1 110,49	1 153,67	1 137,62	934,29	1 009,50	918,50
Lammfleisch, Lende	1 kg	628,78	678,28	711,73	748,92	724,24	684,55	716,50	752,00
Würstchen	1 kg	554,39	624,89	670,00	719,00	737,70	695,15	722,25	738,75
Lammfleisch	1 kg	415,55	448,18	477,49	510,43	526,38	503,70	501,25	490,00
Lachs	1 kg	570,83	566,36	616,68	638,25	684,77	674,54	675,50	660,75
Garnelen, tiefgefroren	1 kg	827,62	956,59	920,46	788,01	681,12	669,38	752,00	738,75
Schellfisch	1 kg	185,95	246,60	257,30	260,21	265,29	286,03	299,75	297,00
Heilbutt, friech, geschn.	1 kg	481,39	580,80	605,60	616,09	610,94	656,87	669,25	394,25
Dorsch, gesalzen	1 kg	386,35	461,91	498,03	499,71	509,75	559,16	553,50	555,50
Eier	1 kg	361,63	395,01	369,65	358,20	354,74	357,84	361,25	357,75
Vollmilch, friech	1 l	55,19	63,88	65,59	66,29	65,20	63,95	63,00	66,25

Fußnoten siehe S. 94.

4 Verbraucherpreise

Waren	Einheit	1989	1990	1991	1992	1993	1994	1995	1996
Island (LM) Preise in isländ. Kronen									
Sahne, i.Kartone	1 l	482,95	592,64	596,20	599,20	565,27	531,35	523,00	539,50
Käse, 17 % Gouda	1 kg	522,70	630,20	648,50	657,00	617,21	635,20	628,00	646,75
Käse, 26 %	1 kg	645,00	777,90	800,93	812,00	757,23	704,27	705,00	719,50
Quark	1 kg	108,00	129,80	133,30	135,80	127,31	148,22	146,00	153,75
Butter	1 kg	447,18	541,60	549,00	547,18	526,19	313,32	327,25	324,00
Margarine	1 kg	200,34	224,15	230,95	228,65	211,22	208,16	223,50	227,25
Roggenbrot	1 kg	201,50	232,46	246,23	263,87	242,58	231,19	253,00	270,75
Weißbrot	1 kg	182,54	211,44	214,32	225,57	246,26	234,05	288,50	303,00
Zwieback	1 kg	597,55	742,95	749,41	759,29	794,58	767,78	778,25	747,00
Weizenmehl, verpackt	1 kg	62,50	75,10	70,66	63,45	60,22	58,04	65,50	65,75
Hafermehl, verpackt	1 kg	135,84	192,39	197,72	205,15	171,34	165,35	185,25	178,50
Reis, verpackt	1 kg	136,88	161,95	146,56	140,26	149,02	161,01	161,50	161,50
Kartoffeln	1 kg	117,27	105,71	97,96	87,32	104,47	86,68	74,00	129,00
Karotten	1 kg	149,70	106,40	89,91	142,90	201,73	193,29	240,75	290,75
Tomaten	1 kg	324,10	378,47	373,62	294,44	313,31	225,76	318,75	317,25
Zwiebeln	1 kg	76,93	82,01	73,51	52,04	57,01	57,55	81,50	66,75
Orangen	1 kg	107,51	131,13	118,77	92,64	116,98	128,67	103,00	148,00
Bananen	1 kg	134,90	137,79	144,28	121,30	289,41	310,85	144,75	164,50
Apfel	1 kg	122,27	137,82	159,38	137,91	113,68	118,29	136,25	150,75
Rosinen, verpackt	1 kg	239,76	290,77	292,80	286,50	237,18	249,14	238,25	241,25
Kristallzucker, verpackt	1 kg	57,99	83,86	63,09	59,26	49,23	60,00	68,50	84,50
Orangensaft, i.Fl. 1)	0,5 l	49,11	57,73	61,86	69,12	76,15	75,50	79,50	83,00
Coca-Cola, i.D.	0,33 l	47,75	57,80	62,27	64,91	62,04	60,16	61,50	64,50
Bohnenkaffee	1 kg	428,09	440,69	439,85	430,31	448,71	526,04	729,25	810,75
Bier, Pilsener, i.D. 2)	0,5 l	50,38	59,85	69,01	60,50	57,95	58,60	60,25	58,25
Heizöl	1 l	11,75	14,52	17,31	13,78	18,28	14,72	17,87	21,61
Benzin, 98 Oktan	1 l	.	.	.	62,97	71,94	71,18	72,39	78,00

Italien (LM aus 20 Regionen) 1990 = 100

Rindfleisch		95,5	100	103,1	105,8	113,8	119,2	124,2	...
Schweinefleisch, ohne Knochen		92,7	100	102,7	107,0	112,1	114,4	118,9	...
Salami		91,6	100	105,0	111,3	117,0	120,4	124,9	...
Schinken, roh		96,0	100	104,4	111,7	115,4	116,2	117,5	...
Eier		96,0	100	102,7	105,8	109,4	113,9	117,5	...
Vollmilch		93,6	100	103,7	107,9	116,7	125,2	133,3	...
Käse, Parmesan		96,0	100	100,9	101,6	102,2	106,3	132,8	...
Butter		94,5	100	102,4	106,1	112,5	118,4	127,7	...
Olivenöl		92,9	100	108,4	111,4	112,0	116,1	134,8	...
Brot		94,8	100	106,9	113,3	123,4	132,3	138,6	...
Weizenmehl		96,1	100	104,7	109,3	114,8	118,7	119,5	...
Reis		97,8	100	103,8	111,8	117,1	122,1	135,5	...
Teigwaren		92,9	100	106,5	112,4	116,5	118,6	117,8	...
Bohnen, getrocknet		95,1	100	102,6	105,1	106,4	112,0	119,0	...
Kartoffeln		88,8	100	111,9	110,4	105,6	128,7	168,1	...
Zucker		96,9	100	111,1	113,8	122,1	128,9	143,4	...
Bohnenkaffee		98,3	100	109,5	113,1	113,4	113,2
Wein		89,7	100	108,3	114,2	118,7	122,2	130,2	...
Damenstrümpfe		93,8	100	106,0	112,2	117,0	120,9	126,3	...
Herrenschuhe		94,8	100	104,5	109,2	113,2	117,6	121,9	...
Elektrische Energie		89,4	100	114,0	113,9	116,4	119,0	127,0	...
Benzin		93,2	100	103,8	103,1	108,6	114,1	123,1	...
Gas		93,8	100	103,6	106,6	111,8	120,2	129,0	...
Heizöl		80,9	100	117,2	120,2	128,4	131,3	138,7	...
Wäscheife		92,8	100	104,9	110,4	114,6	118,4	121,6	...

Jugoslawien (Belgrad) Preise in Dinar 3)

Schweinefleisch, m. Knochen	1 kg	163 123,58	72,41	149,06	847,00	3 590 855	6,92	9,67	24,66
Hammelfleisch, m. Knochen	1 kg	94 469,58	89,42	168,26	965,00	3 046 666	7,39	14,46	31,22
Salami	1 kg	146 909,67	90,50	211,23	1 235,00	4 586 444	9,17	15,11	31,29
Speck, geräuchert	1 kg	209 506,17	109,14	202,06	970,00	7 348 147	9,02	9,69	19,19
Eier	1 St	3 126,50	1,54	4,26	72,00	101 400	0,22	0,24	0,65
Milch	1 l	13 412,92	7,21	13,38	63,00	119 000	0,80	1,00	3,15
Butter	1 kg	118 639,92	79,22	180,23	955,00	2 850 656	10,99	22,27	39,76
Schweineeschmalz	1 kg	51 260,33	27,88	44,26	375,00	1 668 333	3,44	4,80	8,37
Speiseöl	1 l	34 279,17	17,03	38,37	208,00	613 333	1,75	3,48	8,11
Brot, Type 850	1 kg	13 585,58	8,74	22,22	120,00	183 333	0,42	0,75	3,00
Weizenmehl, Type 500	1 kg	9 087,58	5,26	11,25	160,00	270 000	0,46	0,79	4,37
Reis	1 kg	43 988,58	38,66	42,48	582,00	726 541	1,71	3,34	8,17
Bohnen	1 kg	39 168,25	33,77	55,59	177,00	808 000	2,42	4,49	12,54
Kartoffeln	1 kg	6 534,75	8,20	14,07	62,00	269 000	1,64	1,66	3,64
Weißkohl	1 kg	4 154,92	64,00	189 000	1,02	1,03	2,63
Karotten	1 kg	11 879,42	21,10	29,26	170,00	537 500	2,27	4,17	5,77
Zwiebeln	1 kg	2 970,66	10,57	23,84	57,00	402 000	2,29	2,63	5,67
Bohnenkaffee	1 kg	202 689,67	95,10	249,77	2 538,00	8 978 873	16,98	35,56	58,22
Bier	1 l	14 539,00	11,83	25,68	181,00	900 312	1,20	1,91	3,48
Wein	1 l	22 757,00	21,82	39,86	264,00	620 317	2,29	3,31	8,68

Österreich (LM aus 20 Städten) Preise in Schilling

Rindfleisch, Lendenstück	1 kg	170,00	185,00	197,00	205,00	210,00	213,00	214,00	211,00
Rindfleisch, Hinteres	1 kg	112,00	120,00	125,00	129,00	130,00	131,00	131,00	130,00
Rindfleisch, Vorderes	1 kg	87,60	93,50	96,80	98,00	98,20	99,20	98,30	99,00
Schweinefleisch, Bauch	1 kg	58,30	60,00	62,40	64,50	65,70	66,10	63,00	64,10

Fußnoten siehe S. 94.

4 Verbraucherpreise

Waren	Einheit	1989	1990	1991	1992	1993	1994	1995	1996
Österreich (LM aus 20 Städten)									
Preise in Schilling									
Schweinefleisch, Schopfbraten	1 kg	71,20	75,00	81,20	85,10	86,90	87,90	85,30	88,40
Schweinefleisch, Schnitzel	1 kg	104,00	109,00	112,00	116,00	118,00	118,00	111,00	111,00
Schweinefleisch, Karree	1 kg	83,60	87,00	89,30	92,00	94,00	94,50	89,70	90,50
Kalbfilech, Schnitzel	1 kg	224,00	234,00	240,00	246,00	251,00	257,00	259,00	257,00
Schweineleber	1 kg	57,50	58,00	58,90	59,80	60,50	60,80	58,80	57,80
Salami	100 g	19,10	19,90	20,30	21,00	21,50	21,90	22,00	20,50
Krakauer	100 g	12,80	13,30	14,20	14,90	15,40	15,60	15,60	15,40
Brathuhn, frisch	1 kg	42,60	43,40	44,40	44,90	46,30	46,30	45,20	44,90
Sardinen	125 g	10,80	11,00	12,40	13,40	14,10	14,50	14,90	17,50
Kabeljaufilet, tiefgekühlt	400 g	44,50	49,30	57,70	58,20	56,00	54,30	47,80	47,20
Spinat, tiefgekühlt	600 g	18,00	18,00	19,00	20,10	21,60	23,00	23,40	22,80
Vollmilch	1 l	11,30	10,50	10,40	11,30	11,60	10,90	9,80	9,83
Teebutter	250 g	21,70	20,50	19,50	21,60	21,50	21,10	17,40	17,50
Schmelzkäse	150 g	20,00	20,20	20,20	20,80	21,40	21,30	20,30	19,60
Margarine	250 g	7,07	7,05	7,02	7,46	7,51	8,09	8,08	8,15
Kristallzucker	1 kg	15,70	15,30	15,20	15,20	15,20	15,20	14,80	14,60
Honig	500 g	26,60	26,20	25,80	26,30	26,90	26,60	26,80	28,90
Schokolade	100 g	8,99	8,90	9,08	9,42	9,53	9,40	8,61	8,57
Weizenmehl	1 kg	13,30	13,30	13,50	13,60	13,60	13,60	9,05	8,52
Langkornreis	1 kg	11,90	11,90	11,70	12,00	11,40	11,10	15,10	21,00
Salz	500 g	6,06	6,02	6,00	6,04	6,07	5,76	4,47	4,35
Flaschenbier	0,5 l	7,46	7,61	7,77	8,57	9,03	9,26	9,24	9,20
Weißwein	2 l	47,20	46,40	45,90	45,90	45,20	45,80	44,80	46,10
Weinbrandverschnitt	1 l	95,60	93,00	90,10	106,00	116,00	116,00	116,00	118,00
Mineral- oder Tafelwasser	1 l	5,10	5,01	5,18	5,38	5,37	5,10	5,10	4,83
Apfelsaft	1 l	9,54	9,31	9,58	10,70	10,50	9,93	9,68	11,10
Bohnenkaffee	250 g	30,70	28,60	27,80	27,70	27,90	29,90	35,30	31,60
Teebeutel	10 Beutel	7,65	7,77	7,73	7,93	8,13	8,34	8,39	8,86
Eier	1 St	2,57	2,59	2,68	2,74	2,81	2,82	2,81	3,07
Kartoffeln	1 kg	7,57	9,17	10,50	9,05	9,22	9,93	11,30	9,08
Hüttenkoks	100 kg	398,00	404,00	400,00	403,00	398,00	392,00	401,00	415,00
Brikettes, Union	100 kg	383,00	395,00	405,00	423,00	443,00	457,00	466,00	484,00
Druckkochtopf	1 St	1 590,00	1 630,00	1 480,00	1 510,00	1 560,00	1 650,00	1 640,00	1 540,00
Besteck	1 Beesteck	3 080,00	3 080,00	3 190,00	3 400,00	3 540,00	3 750,00	3 900,00	3 730,00
Teller, flach	1 St	245,00	262,00	280,00	294,00	307,00	311,00	316,00	313,00
Trinkglas	1 St	118,00	122,00	122,00	128,00	158,00	160,00	153,00	189,00
Kunstoffeimer	1 St	74,50	73,60	68,90	70,00	74,00	84,20	92,20	92,90
Spannleintuch	1 St	242,00	237,00	248,00	252,00	250,00	243,00	240,00	241,00
Glühbirne	1 St	12,30	12,00	11,90	12,00	12,40	12,20	11,60	10,50
Handmixer	1 St	590,00	566,00	563,00	564,00	546,00	548,00	539,00	519,00
Kühlschrank	1 St	5 280,00	5 480,00	5 600,00	5 710,00	6 400,00	6 700,00	6 410,00	5 500,00
Staubsauger	1 St	3 120,00	3 240,00	3 290,00	3 380,00	3 440,00	3 360,00	3 530,00	3 460,00
Waschmaschine	1 St	11 800,00	12 400,00	12 400,00	12 600,00	12 500,00	12 700,00	13 100,00	11 500,00
Dampfbügeleisen	1 St	926,00	920,00	921,00	939,00	956,00	972,00	944,00	887,00
Elektroherd, Einbaugerät	1 St	19 200,00	19 700,00	19 000,00	19 500,00	19 600,00	20 000,00	19 700,00	14 500,00
Schweden (LM aus 70 Bezirken)									
Preise in Kronen									
Rindfleisch zum Braten	1 kg	d)	d)	d)	d)	d)	d)	d)	d)
Rindfleisch zum Kochen	1 kg	103,04	109,99	107,97	92,34	91,00	87,30	82,30	72,70
Kalbfilech, Mittelstück	1 kg	87,23	85,18	85,34	78,09	75,30	70,90	70,80	61,50
Schweinefleisch, Kotelett	1 kg	130,71	130,27	146,81	131,48	119,40	126,60	137,10	113,70
Schinken, ger. u. geschn.	1 kg	66,88	62,64	65,15	60,16	62,10	59,80	54,90	50,70
Kochwurst	1 kg	175,25	201,02	183,73	174,33	159,40	172,50	147,00	131,70
Dorach, Filet	1 kg	55,26	55,82	56,02	55,82	52,20	47,80	47,90	42,60
Strömling	1 kg	64,46	72,91	80,66	84,19	75,70	75,50	69,70	59,40
Eier	1 kg	25,52	27,11	30,47	26,47	24,90	27,50	27,50	27,40
Vollmilch, i.Fl.	1 l	23,95	26,81	27,68	25,83	27,20	29,10	29,50	25,50
Käse, 45 %	1 kg	5,43	5,49	6,44	6,04	6,20	6,20	6,30	6,00
Butter 1)	500 g	61,59	69,17	70,13	66,82	59,60	61,00	62,60	62,20
Margarine 1)	500 g	36,84	37,66	36,34	36,20	16,70	17,30	20,20	20,60
Knäckebrötchen	500 g	27,02	29,12	26,48	24,08	12,80	13,10	12,80	12,10
Kuchenbrot	550 g	12,36	13,29	12,94	11,92	12,20	12,20	11,80	10,80
Weizenmehl	2 kg	11,47	12,81	12,66	11,31	11,10	10,80	10,80	10,00
Kartoffeln 1)	2 kg	12,98	14,44	14,75	14,08	13,50	13,30	10,20	8,80
Karotten, frisch 1)	500g	4,26	4,56	5,46	3,60	8,10	12,10	16,60	13,70
Zwiebeln, gelbe	1 kg	10,46	11,16	11,44	11,06	5,20	5,60	6,00	5,80
Orangen	1 kg	6,93	6,01	6,14	4,95	4,50	8,30	9,80	5,50
Äpfel	1 kg	10,05	8,91	9,52	7,67	8,10	9,20	12,60	10,90
Zucker 1)	2 kg	10,74	12,43	14,63	9,26	10,60	11,70	13,20	12,30
Bohnenkaffee 1)	500 g	7,28	7,34	7,50	7,14	14,40	14,70	21,30	19,00
Bier	1/3 l	46,10	43,42	41,32	37,16	24,00	41,40	38,10	29,30
Elektrischer Strom	1 kWh	5,20	5,85	6,08	5,92	5,90	6,50	6,40	6,10
Waschpulver	1 kg	0,51	0,66	0,73	0,76	0,85	0,88	0,88	0,97
Haarschneiden für Herren	1 mal	125,20	139,80	182,10	183,71	189,40	192,80	189,10	188,60
Schweiz (LM aus 48 Gemeinden)									
Preise in Franken									
Weizenmehl	1 kg	c)	c)	c)	c)	c)	c)	c)	c)
Ruchbrot	500 g	1,96	1,97	2,08	2,11	2,05	1,96	1,98	1,93
Miechbrot	500 g	1,82	1,94	2,12	2,16	2,24	2,08	2,02	2,00
Brötchen	1 St	1,82	1,94	2,14	2,18	2,35	2,13	2,08	2,07
Hörnchen	1 St	0,55	0,58	0,63	0,65	0,71	0,70	0,74	0,75
Zwieback	250 g	0,62	0,65	0,72	0,75	0,81	0,81	0,85	0,86
Spaghetti	500 g	3,68	3,07	3,06	3,05
Spaghetti	500 g	1,53	1,61	1,69	1,74	1,72	1,43	1,38	1,40

Fußnoten siehe S. 94.

4 Verbraucherpreise

Waren	Einheit	1989	1990	1991	1992	1993	1994	1995	1996
Schweiz (LM aus 48 Gemeinden) Preise in Franken									
Rindfleisch, Braten, Schulter	1 kg	28,19	28,23	28,04	27,26	27,13	28,81	26,94	24,33
Rindfleisch, Siedefleisch	1 kg	16,40	16,22	16,40	16,03	15,99	16,76	16,34	14,71
Rindfleisch, Gehacktes	1 kg	15,07	15,35	15,81	14,02
Kalbfleisch, Plätzli v. Stotzen	1 kg	56,97	58,57	59,98	56,19	55,00	58,21	55,94	54,61
Kalbfleisch, Braten, Schulter	1 kg	33,25	34,28	35,01	32,16	32,84	34,30	32,66	30,58
Schweinefleisch, Filet	1 kg	41,93	43,51	42,54	45,17
Schweinefleisch, Kotelett	1 kg	18,77	22,64	21,35	19,56	20,12	18,65	16,80	19,03
Schweinebraten, Schulter	1 kg	16,49	18,50	19,88	17,90	16,74	17,34	15,81	18,35
Lammfleisch, Kotelett	1 kg	31,72	30,54	30,68	30,76
Hähnchen, frisch	1 kg	10,82	10,28	11,03	11,38
Hähnchen, tiefgekühlt	1 kg	6,02	6,34	6,60	6,75	8,56	7,45	7,84	8,06
Cervelatwurst	1 St	0,95	1,03	1,12	1,11	1,06	1,03	1,08	1,08
Landjäger	1 St	0,86	0,91	0,95	0,96	0,93	0,89	0,92	0,91
Kalbsbratwurst	1 St	1,56	1,63	1,76	1,79	1,82	1,70	1,75	1,77
Würstchen, Wiener	1 P	1,51	1,43	1,47	1,46
Vollmilch, past., verpackt	1 l	1,75	1,83	1,85	1,88	1,88	1,77	1,78	1,71
Käse, Emmentaler	100 g	1,86	1,98	2,02	2,08	2,13	2,07	2,10	2,10
Käse, Greyerzer	100 g	1,88	1,98	2,06	2,10	2,11	2,06	2,08	2,07
Käse, Thierter	100 g	1,86	1,82	1,85	1,84
Eier, inländ.	1 St	0,51	0,55	0,56	0,58	0,58	0,57	0,58	0,57
Eier, import.	1 St	0,24	0,27	0,30	0,30	0,32	0,33	0,34	0,37
Tafelbutter	200 g	3,70	3,72	3,38	3,29	3,35	3,12	3,07	3,07
Kochbutter	250 g	3,69	3,46	3,44	3,42	3,35	3,19	3,08	3,08
Margarine	250 g	1,88	1,97	2,00	2,07	1,87	1,74	1,60	1,57
Sonnenblumenöl	1 l	4,87	5,01	5,03	5,13	5,20	4,83	4,32	4,33
Kartoffeln	1 kg	1,32	1,47	1,47	1,47	1,65	1,55	1,67	1,60
Bohnenkaffee	250 g	3,72	3,67	3,43	3,49	3,60	3,38	4,09	3,69
Kaffee, löslich	250 g	12,13	11,81	12,14	12,39	12,06	13,34	14,93	13,98
Bienenhonig	500 g	11,38	11,13	10,98	10,42
Schokolade i. Tafeln	100 g	1,46	1,45	1,52	1,54	1,62	1,49	1,54	1,52
Kristallzucker	1 kg	1,45	1,71	1,64	1,65	1,65	1,62	1,54	1,53
Salz	500 g	0,65	0,62	0,63	0,65
Mineralwasser	1 l	0,88	0,73	0,77	0,78
Zigaretten	1 P	3,21	3,46	3,68

Türkei (Istanbul) Preise in Türkischen Lira

Waren	Einheit	1989	1990	1991	1992	1993	1994	1995	1996
Türkei (Istanbul) Preise in Türkischen Lira									
Brot	1 kg	857	1 293	2 890	4 421	6 686	13 469	28 168	60 000
Weizenmehl	1 kg	1 064	1 525	2 623	4 496	6 965	15 268	26 544	49 617
Reis	1 kg	2 535	2 869	3 847	7 715	10 668	34 565	54 993	94 330
Makkaroni	1 kg	1 345	1 943	2 824	5 518	8 658	23 144	40 749	67 562
Hammelfleisch, o.Kn.	1 kg	7 526	13 837	23 893	43 087	68 667	128 371	314 994	515 000
Kalbfleisch, o.Kn.	1 kg	7 837	14 778	25 457	43 159	71 487	141 886	331 512	445 235
Hähnchen	1 kg	4 427	7 726	12 250	21 185	33 740	69 197	127 220	169 732
Cervelatwurst	1 kg	11 234	17 763	30 771	54 011	90 491	200 625	412 134	636 168
Butter	1 kg	11 658	17 888	29 001	45 699	70 476	150 433	285 990	527 089
Sonnenblumenöl	1 kg	2 509	3 434	6 571	10 673	17 495	48 542	80 401	122 381
Olivenöl	1 kg	4 402	8 031	12 679	19 371	30 245	70 448	163 275	441 062
Tafelmargarine	1 kg	2 890	3 981	7 433	11 712	20 000	54 957	95 680	163 263
Milch	1 kg	1 505	2 827	4 461	7 220	11 944	21 894	37 640	61 907
Weißkäse	1 kg	7 198	12 825	19 660	38 099	58 507	121 434	263 917	390 531
Joghurt	1 kg	2 184	3 534	5 910	9 675	14 974	29 320	55 809	85 279
Hühnerfleisch	1 St	158	240	349	815	1 010	1 811	4 182	5 431
Bohnen, weiß, getrockn.	1 kg	2 475	5 126	7 099	8 132	12 550	49 325	100 007	101 731
Linzen, getrockn.	1 kg	1 617	2 435	4 960	7 639	9 585	26 024	54 153	63 657
Zwiebeln	1 kg	524	1 451	1 261	1 834	4 462	15 365	19 013	22 956
Kartoffeln	1 kg	538	1 049	1 116	1 950	3 566	7 445	20 662	27 821
Apfelsinen	1 kg	986	1 583	3 104	4 754	7 727	16 128	32 219	...
Wassermelonen	1 kg	570	967	1 434	1 948	5 169	8 344	12 611	...
Bananen	1 kg	2 590	3 434	6 067	9 371	14 875	42 076	71 771	...
Birnen	1 kg	933	1 494	4 536	6 383	10 903	24 216	46 426	...
Äpfel	1 kg	800	1 669	3 208	4 538	8 019	17 754	35 545	75 485
Tomaten	1 kg	997	1 740	2 985	4 688	8 420	17 114	26 568	63 963
Grüne Bohnen	1 kg	2 150	2 794	5 252	9 047	14 830	31 341	57 759	99 065
Weißkohl	1 kg	727	757	1 298	2 921	4 136	7 277	18 696	...
Kopfsalat	1 St	628	860	1 611	3 000	4 638	7 665	18 362	24 894
Spinat	1 kg	669	883	2 585	4 936	6 379	12 507	34 583	...
Karotten	1 kg	589	884	2 327	5 059	6 723	11 943	25 652	...
Blumenkohl	1 kg	814	1 010	3 078	6 618	7 727	17 868	42 731	...
Kristallzucker	1 kg	1 030	1 855	3 241	5 434	8 911	18 654	37 823	74 676
Bohnenkaffee	1 kg	19 438	18 372	24 119	36 884	63 895	307 443	493 333	800 000
Bienenhonig	1 kg	7 746	12 846	22 759	33 906	47 788	106 436	230 554	372 871
Salz	1 kg	704	1 022	1 760	2 634	4 281	10 307	15 159	22 678
Mineralwasser	1 Fl	295	468	888	1 500	2 313	4 508	7 375	12 696
Coca Cola	1 Fl	433	661	1 190	2 103	3 319	7 294	12 911	25 648
Fruchtsaftgetränk	1 Fl	449	692	1 206	2 083	3 241	6 917	12 468	23 385
Oberhemd f. Herren	1 St	26 559	45 811	71 570	118 177	218 172	466 792	1 070 496	1 850 729
Socken f. Herren	1 P	4 800	7 252	11 314	18 550	32 573	61 452	144 903	298 217
Schuhe f. Herren	1 P	73 936	115 292	183 171	258 768	401 611	864 703	1 791 992	3 325 000
Mantel f. Damen	1 St	193 262	318 564	532 142	929 515	1 557 256	2 940 439	6 654 328	10 652 682
Schuhe f. Damen	1 P	63 876	93 430	149 694	221 191	362 819	773 660	1 658 143	3 029 524
Mantel f. Kinder	1 St	81 390	156 791	269 240	363 159	646 623	1 486 709	3 258 459	5 329 831
Hosen f. Kinder	1 St	32 565	45 609	70 820	106 066	188 059	355 134	685 802	1 056 053
Hemd f. Kinder	1 St	20 033	29 251	48 191	71 167	129 222	258 569	569 660	949 417
Schuhe f. Kinder	1 P	38 493	57 169	91 575	136 218	229 806	490 190	1 155 109	1 963 343
Waschmaschine	1 St	1 163 125	1 585 104	2 665 208	4 277 708	6 581 800	15 843 541	27 932 917	41 200 000
Kühlschrank	1 St	923 958	1 266 250	2 028 937	3 181 041	4 843 666	11 508 541	23 583 333	39 050 000
Seife, weiß	1 kg	2 530	3 160	4 468	7 059	12 205	38 752	69 919	97 640
Waschmittel	1 kg	4 575	6 522	11 220	19 175	30 990	66 651	123 042	200 900
Haarschnitt für Damen	1 mal	7 942	12 625	18 587	32 421	50 196	99 625	209 792	460 000
Haarschnitt für Herren	1 mal	4 845	8 537	13 579	24 310	37 615	75 199	151 932	299 091
Zahnpasta	1 T	1 641	2 366	3 777	6 191	11 922	28 148	47 934	83 071
Toilettenseife	1 St	770	1 014	1 689	2 669	4 265	10 573	20 401	32 670
Taxifahrt	3 km	2 246	3 535	6 708	12 583	20 375	42 875	68 917	135 000

Fußnoten siehe S. 94.

4 Verbraucherpreise

Waren	Einheit	1989	1990	1991	1992	1993	1994	1995	1996
Türkei (Istanbul)									
Preise in Türkischen Lira									
Benzin norm.	1 l	915	1 481	2 773	4 555	6 334	14 856	26 969	51 870
Farbfernseher	1 St	1 649 291	2 311 428	3 418 277	5 238 875	7 686 180	17 016 138	29 259 430	44 351 667
Kinobesuch	1 mal	2 417	5 583	8 750	16 000	32 500	78 750	166 667	300 000
Elektrische Energie	1 kwh	146	213	361	705	1 174	2 261	3 449	6 987
Wasser	1 m³	445	902	1 104	1 792	3 136	5 568	17 250	29 900
Südafrika									
Preise in Rand									
Rindfleisch, Lende	1 kg	13,32	14,68	14,90	14,75	19,65	24,23	27,01	26,45
Rindfleisch, Rumpsteak	1 kg	15,59	16,35	16,42	20,49	20,94	26,04	28,72	27,53
Schweinefleisch, Kotelett	1 kg	10,00	10,52	10,28	13,61	14,31	16,32	17,92	17,15
Schweinefleisch, Keule	1 kg	7,95	8,05	8,51	10,53	11,17	13,13	13,92	13,28
Lammfleisch, Keule	1 kg	11,59	11,97	12,19	14,46	15,83	21,65	22,25	22,07
Lammfleisch, Schulter	1 kg	11,59	11,67	...	15,15	16,28	22,38	23,78	23,18
Fisch, tiefgefroren	400 g	3,26	3,60	4,75	5,45	6,51	6,75	7,57	7,76
Eier, frisch, groß	12 St	2,05	2,49	2,85	3,41	3,56	4,06	4,20	4,38
Milch, i.Fl.	1 l	1,25	1,65	1,78	2,08	2,04	2,08	2,26	2,51
Käse, "Cheddar"	1 kg	10,77	12,53	13,61	17,17	20,13	21,13	22,65	24,41
Butter	500 g	2,78	3,55	4,42	5,63	6,56	7,30	8,04	8,91
Margarine	250 g	1,36	1,50	1,72	2,01	2,04	2,45	2,83	2,97
Weißbrot 1)	800 g	0,90	1,05	1,26	1,59	1,82	1,99	2,13	2,41
Reis	500 g	1,39	1,56	1,58	1,89	1,83	2,29	2,21	2,32
Kartoffeln	1 kg	0,99	1,43	1,58	2,42	1,63	1,80	2,28	1,94
Weißkohl	1 kg	0,57	0,85	1,15	2,00	1,47	1,61	1,32	1,21
Tomaten	1 kg	2,42	2,96	2,78	3,32	2,97	3,61	3,80	3,82
Bohnen, grün	1 kg	3,57	4,41	4,52	5,80	5,56	6,96	5,92	6,85
Aprikosenmarmelade, i.D.	900 g	2,66	3,12	3,68	4,76	5,33	5,73	6,47	6,98
Tunesien (Tunis)									
Preise in Millimes									
Rindfleisch, o.Kn.	1 kg	3 524	4 074	4 765	5 523	5 774	5 902	6 073	6 283
Rindfleisch, m.Kn.	1 kg	3 085	3 317	4 483	5 523	5 774	5 902	6 073	6 283
Lammfleisch, einheimisch	1 kg	4 620	5 115	5 629	6 113	6 086	6 092	6 435	6 753
Hähnchen	1 kg	1 366	1 350	1 539	1 697	1 684	1 746	1 791	1 868
Fisch, "Mulet"	1 kg	5 498	5 864	6 821	7 953	8 062	7 710	8 306	8 231
Fisch, "Merlan"	1 kg	2 293	2 340	2 687	2 671	2 927	2 730	3 099	3 380
Eier	1 St	68	68	68	70	81	85	83	85
Milch, pasteurisiert	1/2 l	140	159	170	183	197	246	292	309
Käse	1 Schtl.	460	523	518	555	555	645	743	881
Butter	100 g	304	350	350	350	350	350	350	383
Pflanzenöl	1 l	341	365	382	392	407	436	452	452
Weißbrot	600 g	100	104	114	124	134	144	150	150
Grieß	1 kg	163	183	199	209	219	229	235	242
Reis	1 kg	420	420	428	549	620	635	650	671
Makkaroni	1 kg	318	385	428	446	461	476	485	498
Kichererbsen	1 kg	1 081	1 325	1 520	1 033	967	1 658	2 375	2 358
Kartoffeln	1 kg	199	241	339	289	322	304	333	338
Tomaten	1 kg	351	284	279	410	390	422	410	548
Kartoffeln	1 kg	352	338	318	327	439	429	455	418
Puderzucker	1 kg	320	375	418	453	480	510	545	570
Kakao	250 g	621	645	614	671	704	705	823	875
Salz	1 kg	105	109	112	118	120	137	140	140
Bohnenkaffee, geröst.	100 g	360	360	360	360	360	412	500	500
Zigaretten	1 Pkt	350	368	388	390	403	432	450	468
Wasser	1 m³	100	106	106	106	106	98	111	117
Elektr. Energie	1 kwh	74	74	76	79	84	88	90	90
Butangas	1 Fl	3 200	3 200	3 475	3 625	3 800	3 800	3 800	3 987
Petroleum	1 l	180	180	198	200	200	200	200	200
Gas	1 m³	60	60	60	135	146	158	162	162
Seife	1 kg	469	470	470	599	614	620	623	623
Japan (Tokio)									
Preise in Yen									
Rindfleisch, Schulter	100 g	365	383	391	397	395	394	390	394
Schweinefleisch, Schulter	100 g	149	153	156	161	160	159	161	160
Thunfisch	100 g	436	45	469	481	490	488	477	476
Pferdemakrelen	100 g	161	187	190	171	174	151	147	151
Salm, geseizen	100 g	311	307	299	295	285	271	261	242
Eier	1 kg	277	316	363	270	273	275	289	305
Milch, frisch	1 l	201	202	205	208	211	209	207	204
Butter, gute Qualität, verpackt	200 g	372	375	375	375	374	373	373	327
Speiseöl, i.Fl.	700 g	333	338	364	370	375	375	374	370
Weißbrot, mittl. Qualität	1 kg	378	386	396	408	413	414	408	413
Reis, gute Qualität	10 kg	5 328	5 364	5 373	5 489	5 644	6 953	5 675	5 374
Teigwaren, mittl. Qualität	1 kg	377	396	437	460	486	494	497	487
Kartoffeln, weiß	1 kg	230	261	312	280	287	287	287	289
Weißkohl	1 kg	166	204	284	179	256	221	208	178
Karotten	1 kg	306	383	386	347	337	365	400	337
Zwiebeln	1 kg	206	220	224	189	220	233	243	218
Mandarinen	1 kg	466	552	617	581	539	598	634	615
Äpfel	1 kg	467	502	557	663	509	515	515	487
Zucker, weiß	1 kg	243	238	238	240	239	233	224	220
Tee, grün, mittl. Qualität	100 g	533	554	570	583	594	606	612	604
Herrnhemd, weiß	1 St	3 962	4 123	4 069	4 227	4 281	4 242	4 180	4 209
Herrenschuhe, Leder, mittl. Qualit.	1 P	9 901	10 280	10 990	11 620	11 670	11 660	12 030	12 590
Herrnleinschuhe	1 P	2 527	2 599	2 732	2 739	2 753	2 760	2 773	2 766
Elektr. Strom, Grundgebühr	mtl	266	268	268	268	268	268	268	268

Fußnoten siehe S. 94.

4 Verbraucherpreise

Waren	Einheit	1989	1990	1991	1992	1993	1994	1995	1996
Japan (Tokio) Preise in Yen									
Leuchtöl	18 l	806	998	1 156	1 122	1 127	1 102	1 065	1 074
Kühlschrank, elektr., 150-165 l....	1 St	152 490	142 520	138 180	204 270	197 540	179 970	237 910	222 020
Waschmaschine, elektr., 1,8 - 2 kg	1 St	23 840	39 260	39 060	41 530	40 790	39 520	39 260	38 920
Waschen eines Herrenhemdes	1 mal	203	210	222	232	238	236	233	3 232
Busfahrt, Teilstrecke	1 mal	160	160	160	178	180	180	197	200
Taxifahrt, Grundgebühr	1 mal	478	515	540	575	600	600	638	650
Haarschneiden für Herren, einschl. Waschen	1 mal	2 905	3 006	3 081	3 230	3 334	3 387	3 437	3 456
Dauerwellen, kalt	1 mal	5 823	5 926	6 184	6 407	6 669	6 813	6 878	7 013
Präparat gegen Erkältung	60 Tabl.	1 220	1 228	1 244	1 232	1 225	1 628	1 631	1 627
Vitamintabletten	100 St	1 703	1 711	1 724	1 714	1 706	1 700	1 729	1 718
Farbfernsehgerät	1 St	95 090	88 140	86 660	84 770	77 120	70 000	56 270	47 880
Tageszeitung, Abonnement	mtl	3 140	3 190	3 190	3 612	3 667	3 850	3 850	3 850
Singapur Preise in Singapur-Dollar									
Rindfleisch, frisch	1 kg	13,00	12,98	13,04	13,32	13,56	13,32	13,38	12,63
Schweinefleisch, mager	1 kg	7,59	7,33	7,00	7,25	7,00	7,19	7,20	7,80
Hammelfleisch, frisch	1 kg	10,94	10,84	10,44	10,41	10,41	10,27	10,23	10,29
Huhn	1 kg	4,15	4,15	4,15	4,28	4,38	4,73	4,46	4,42
Ente	1 kg	4,34	4,53	4,62	5,00	5,07	5,23	5,20	5,27
Hühnereier	10 St	1,46	1,50	1,48	1,41	1,36	1,38	1,34	1,58
Milch, frisch 1)	l	1,10	1,10	3,22	3,23	2,60	2,55	2,57	2,55
Milch, kond., i.D.	397 g	1,10	1,13	1,10	1,11	1,08	1,08	1,03	1,01
Weißbrot	400 g	0,68	0,72	0,72	0,76	0,79	0,84	0,86	0,93
Reis, Thai, poliert 2)	5 kg	1,06	1,07	5,26	5,24	5,79	6,24	6,35	6,41
Kartoffeln	1 kg	0,98	1,09	1,10	1,07	1,04	1,16	1,09	1,13
Weißkohl	1 kg	1,58	1,64	1,71	1,67	1,77	1,83	1,91	1,89
Tomaten	1 kg	2,13	2,21	2,26	2,35	2,29	2,36	2,51	2,65
Spinat	1 kg	1,67	1,82	2,10	2,17	2,05	1,94	2,02	1,97
Bohnen, grün	1 kg	1,78	2,01	2,18	2,39	2,26	2,33	2,52	2,56
Orangen	1 kg	0,38	0,38	0,43	0,38	0,32	0,33	0,32	0,33
Bananen	1 kg	1,26	1,27	1,26	1,25	1,26	1,29	1,30	1,33
Äpfel	1 St	0,33	0,32	0,34	0,34	0,35	0,34	0,34	0,34
Zucker 3)	2 kg	1,00	1,12	0,98	0,95	1,94	1,97	2,01	2,02
Kaffee-Extrakt-Pulver	1 kg	10,98	10,70	10,58	10,65	10,77	11,23	11,75	11,75

Fußnoten siehe S. 94.

5 Preise für Welthandelsgüter

Jahr	Weizen							
	Niederlande Rotterdam	Niederlande Groningen	Belgien	Niederlande Rotterdam	Niederlande Groningen	Italien Mailand	Vereinigte Staaten Chicago	Kanada Winnipeg
	Futterweizen einheimisch Großhandelspreis exkl. MwSt.	Futterweizen einheimisch Erzeugerpreise frei Lagerhaus inkl. Provision exkl. MwSt.	ein- heimisch Erzeugerpreise	US No 2 SRW Wheat cif Rotterdam	einheimisch 16 % Feuchtigkeit Erzeugerpreise ab Betrieb inkl. MwSt.	Weich ein- heimisch 1)	Termin- börsen erstmotierter Monat 2)	Can. Western Red Spring Nr. 1 13,5 % Protein Exportpreis
	hfl dt		bfrs dt	US-\$ t	hfl dt	Lit	US-Cents 60 lbs	kan\$ t
1986	49,54	47,59 a)	842,61	129,80 a)	48,13 a)	35 949	288,41	223,10
1987	48,96 a)	46,88 a)	827,58	132,08	45,43 a)	33 876	284,72	177,21
1988	44,36	42,50 a)	782,04	166,34 a)	42,02 a)	33 375	367,30	220,49
1989	43,87	42,32 a)	779,79	184,65	41,23 a)	33 410	409,75	238,48
1990	41,25	39,68 a)	721,63	146,69	39,07 r	31 597	321,60	182,74
1991	42,72	.	734,07	149,07	40,42 a)	34 166	303,22	163,82
1992	40,63	39,79	704,73	165,46	38,38 a)	32 322	367,87	213,77
1993	35,98	34,72 a)	626,37	154,58	34,72 a)	37 447 a)	336,95	248,78
1994	32,04	31,09 a)	533,52	164,12	31,50	33 608	355,95	288,14
1995	31,15	29,93	507,77	195,13	30,86 a)	37 578	422,07	284,58
1996	31,44	30,30	516,20	215,37 a)	30,46 a)	33 730	486,16	304,91

Jahr	Weizen		Roggen		Hafer				
	Argentinien	USA	Niederlande Groningen	Niederlande Rotterdam	Belgien	Niederlande	Niederlande Groningen	Vereinigte Staaten Chicago	Kanada Winnipeg
	Trigo Pan	Nr. 2 Hard Red Winter (ORD)	einheimisch 16 % Feucht. Erzeugerpreise ab Betrieb inkl. MwSt	einheimisch Großhandels- preis exkl. MwSt	ein- heimisch Erzeugerpreise	einheimisch 16 % Feucht. Erzeugerpreise ab Betrieb inkl. MwSt	ein- heimisch frei Lagerhaus inkl. Provision exkl. MwSt	Terminbörsen erstmotierter Monat 2)	Western Nr. 2 erstmotierter Monat 3)
	fob	fob Golf	hfl		bfrs dt	hfl	hfl	US-Cents 60 lbs	kan\$ t
1986	.	.	46,93 a)	.	712,74	42,51 a)	36,36 a)	122,09	85,57
1987	.	.	44,30 a)	.	846,70	47,01 a)	47,06 a)	167,36	78,41
1988	.	.	40,36 a)	.	780,58	43,09 a)	41,50 a)	222,15	127,47
1989	.	.	39,81 a)	.	693,78	36,28 a)	32,03 a)	169,95	126,16
1990	106,33	136,83	38,13	.	642,01	36,51	35,98 a)	131,34	94,53
1991	100,08	129,00	37,86 a)	.	678,92	32,28 a)	36,75 a)	122,96	87,02
1992	120,67	151,08	36,11 a)	.	731,89	42,51 a)	40,75 a)	140,26	113,30
1993	121,92	141,92	33,71 a)	.	672,21	38,75 a)	39,87 a)	139,47	109,84
1994	127,92	150,92	31,31	29,70 a)	488,59	31,03	28,33 a)	124,13	138,07
1995	167,00	179,00	29,73 a)	28,47 a)	432,43	27,31 a)	25,40 a)	160,92	150,95
1996	190,00	208,00	29,89 a)	29,64 a)	526,75	29,29 a)	28,21	207,76	184,15

Jahr	Futtergerete					Sommergerste		Mais	
	Belgien	Niederlande	Großbritannien London	Kanada Winnipeg	Deutschland Hannover	Niederlande Rotterdam	Niederlande Groningen	Niederlande Rotterdam	
	einheimisch Erzeugerpreise	einheimisch 16 % Feucht. Erzeugerpr. ab Betrieb inkl. MwSt.	einheimisch erstmotierter Monat 4)	Western Nr. 1/2 erstmotierter Monat 3)	Commodity Exchange ab 20 t	Durchschnitts- qualität Erzeugerpreise frei Verladeestation	einheimisch Groß- handelspreise exkl. MwSt.	einheimisch Erzeugerpreise frei Lagerhaus inkl. Provision exkl. MwSt.	USA III cif Rotterdam exkl. MwSt.
	bfrs dt	hfl	£	kan\$ t	kan\$	DM	hfl	hfl dt	hfl
1986	820,63	48,03 a)	108,57	95,08	.	414,58	.	47,87 a)	24,76 a)
1987	773,97	44,49 a)	105,32	74,30	.	383,75	.	45,15	18,80 a)
1988	733,49	41,04 a)	103,83	102,78	.	359,17	.	41,64 a)	25,10
1989	720,00	39,89 a)	107,14	114,27	.	353,33	.	40,84 a)	29,22
1990	675,70	38,29	110,04	101,16	.	331,33	.	38,47 a)	23,32
1991	679,44	38,91 a)	114,17	83,69	.	324,58	.	38,95	23,64
1992	655,39	37,68 a)	118,12 a)	88,53	88,83	320,42	.	37,54	21,13
1993	586,43	34,72 a)	144,46 a)	86,40	86,62	284,79	.	33,88 a)	22,53
1994	526,21	32,16	103,81	102,64 a)	102,08	255,42	31,85	31,16 a)	22,87
1995	490,80	30,08 a)	108,37	114,18	144,89	233,33	30,07	30,43	23,21
1996	484,83	29,89 a)	106,88	151,16	167,90	233,33	30,03	.	30,83

Fußnoten S. 95; a), r und p siehe S. 4.

5 Preise für Welthandels Güter

Jahr	Mais			Reis				Bananen
	Italien Mailand	Großbritannien London/Tilbury	Vereinigte Staaten Chicago	Italien Mailand		Großbritannien London	Thailand Bangkok	Mittel Amerika
	ein- heimisch 1)	amerikanisch gelb Nr. 3	Termin börsen	Unbehandelt durchschn. Qualität	Poebene	amerik. Langkorn 10 % Bruch	Mühlenweiß Nr. 1 5 % gebrochen Exportpreis	mittel- amerikanisch und Ecuador fob US-Häfen.
		cif Oetküste	erstnotierter Monat 2)					
Lit	£	US-Cente	Lit		£	US-\$	US-Cente	
	t	56 lbs	dt		2 240 lbs	t	lb	
1986	33 213	142,94	203,92	83 325	88 592	601,25	210,00	.
1987	34 679	144,94	171,27	84 538	91 717	613,88	230,00	.
1988	29 230	133,15	251,10	92 733	106 992	632,06	302,00	20,37
1989	29 816	130,57	254,56	101 824	109 140	585,56	320,00	22,16
1990	33 183	144,69	251,84	86 362	95 112	631,12	287,00	23,52
1991	36 023	166,10	245,58	87 890	95 717	628,61	314,00	25,61
1992	29 564	147,86	237,99	92 148	96 615	635,88	287,00	25,95 r
1993	33 266	156,76	236,95	120 813	129 203	709,48	268,00	20,01
1994	29 818	136,36 a)	249,22	118 732	142 567	704,35	358,00	19,91
1995	38 725	142,28	278,79	146 820	155 899	672,23	322,00	19,92
1996	33 465	139,83	373,25	140 977	174 403	669,06	338,00	21,41

Jahr	Erdnußkerne	Mandeln	Kopra	Kakaobutter	Sesamseed	Leinsaat		Sojabohnen	
	Großbritannien London					Kanada Winnipeg	Kanada Winnipeg	USA Chicago	Vereinigte Staaten
	HPS US 40/50 cif Rotterdam	californisch 20/22 geschäft c + f spot erstn. Monat 3)	philippinisch/ indonesisch cif Rotterdam	Weestafrika cif Europa	Guatemala cif Europa	Termin- börsen erstnotierter Monat 4)	Western Nr. 1 Lieferung Ft. William 5)	Sojaechrot Terminbörsen erstn. Monat Kontr.einh.: 100 sht	Sojabohnen Nr. 2 gelb cif Rotterdam
	US-\$			£	US-\$	Kan-\$		US-\$	US-\$
			t				2 000 lbs	t	
1986	1 011,44	3 099,31	192,76	3 360,22	.	.	259,43	151,39	.
1987	742,48	2 896,60	295,78	2 824,99	.	.	204,59	167,08	.
1988	958,40	1 912,05	382,26	2 283,56	.	.	329,18	236,54	.
1989	820,91	2 382,92	335,37	2 261,21 a)	.	.	366,72	211,62	.
1990	1 292,40	1 922,94	228,78	2 309,29	.	.	338,04	174,57	246,75
1991	1 373,33 a)	2 253,81	285,12	2 059,44	.	.	204,41	174,55	239,58
1992	810,04	3 685,00 a)	381,78	1 747,50	.	230,11	229,32	179,06	235,50
1993	1 138,13	3 328,18	293,70	2 127,56	.	257,68	256,24	196,44	255,08
1994	1 177,78	3 653,82	399,80	2 601,67	.	283,88	282,27	181,94	251,83
1995	866,73	4 701,88	433,54	2 683,22	.	321,69	321,29	181,04	259,00
1996	956,75	6 313,33	485,16	2 716,73	1 760,31 a)	367,08	366,00	241,25	305,00

Jahr	Sojabohnen		Baumwollseedöl		Erdnußöl			Kokosöl	
	Großbritannien London	Ver. Staaten Chicago	Vereinigte Staaten New York		verschiedene Herkünfte	Großbritannien London	Ver. Staaten New York	Frankreich	Italien Mailand
	amerikanisch gelb Nr. 2	gelb Nr. 2 in Wagenladungen	raffiniert Mississippi Valley Lietenpreis Lieferant Spot	raffiniert		nigerianisch gambisch 3-5 % freie Fettsäure, lose		philipp.	1 % freie Fettsäure
	cif Rotterdam Terminlieferung	erstnotierter Monat 6)			cif Rotterdam	cif Rotterdam	Südstaaten in Tanks	cif französische Häfen	frei Station Mailand
US-\$ t	US-Cente 60 lbs	US-Cente lb		US-\$ t			US-Cente lb	US-\$ t	Lit kg
1986	210,35	514,21		16,25	569	574,82	26,57	307,19	56 700
1987	216,10	532,02	17,74 a)	17,04	500	503,82	26,95	450,59	67 600
1988	304,46	761,05	22,51	21,50	590	582,68	34,56	530,73	84 600
1989	270,68	672,65	19,85	18,86	775	774,07	35,37	520,54	81 600
1990	247,44	595,58	24,31	23,22	964	963,27	45,40	350,57 a)	50 200
1991	239,13	568,71	19,34 a)	18,89	895	895,21	37,99	426,49 a)	60 900
1992	235,58	570,92	21,23	20,32	610r	607,66	24,93	584,30 a)	80 033
1993	254,28	625,74	23,16 a)	25,37	739	722,65	33,91	449,80	81 750
1994	252,16	624,99	26,06 a)	26,49	1 023	1 023,73	45,19	615,98	114 200
1995	257,58	606,85	25,98	25,13	991	993,62	41,03	678,02	127 600 a)
1996	305,71	750,07	26,11	24,03	897	903,72	40,35	762,60	.

Fußnoten S. 95; a), r und p siehe S. 4.

5 Preise für Welthandelsgüter

Jahr	Kokosöl		Leinöl		Maisöl	Olivenöl	Palmkernöl	
	Niederlande Rotterdam	Vereinigte Staaten New York	Großbritannien London	Italien Mailand			Malaysia	Großbritannien London
	philipp. Offertenpreis	Pazifikküste	verschiedener Herkunft Terminlieferung	frei Mailand 1)	frei Mailand	extra Vergine frei Mailand	Unbehandelt	Malaysia
	cif exkl. MwSt.		ex Tank Rotterdam		exkl. MwSt.	exkl. MwSt.	cif Großbritannien	cif
hft dt	US-Cents lb	US-\$ t	kg	Lit		US-\$ t	US-\$ 2 240 lbe	
1986	75,37	13,46	423,83	.	.	4 769	313,93 a)	.
1987	92,21	20,64	314,42	.	.	4 121	446,19	.
1988	114,25	25,44	517,88	.	.	4 128	551,78	.
1989	109,81	23,50	774,89 a)	.	.	4 721	449,60	.
1990	63,38	15,61	723,10	.	.	5 132	350,28	.
1991	81,53	20,01	443,63	.	.	6 044	436,34	.
1992	104,21	26,28	395,89	.	.	5 687r	599,87	574,06
1993	83,98	21,16	442,83	.	.	5 582 a)	450,33 a)	436,86
1994	111,71	28,36	505,31	1 038	2 163	5 821	630,05	632,51
1995	107,43	31,39	656,22	1 107	2 207	6 959	.	683,81
1996	126,37	36,58	579,79	1 034	1 958	8 820	735,33 a)	733,84

Jahr	Palmkernöl	Palmöl		Rapsöl		Rizinöl (technisch)		Sojaöl	
	Großbritannien London	Niederlande Rotterdam	Großbritannien London	Niederlande	Großbritannien London	Niederlande Rotterdam	Großbritannien London	Niederlande Rotterdam	
	malaysisch 5 % freie Fettsäure	malaysisch	holländisch erstnotierter	einheimisch EG	brasilianisch Nr. 1		verschiedener	roh	
	cif Rotterdam	Offertenpreis cif exkl. MwSt.	Monat ex Tanks Rotterdam	2 % VVZ cif Rotterdam	ex Tank Rotterdam	Terminböree erstnot. Monat ab Tank	roh, lose ab Werk London	Offertenpreis cif exkl. MwSt.	
US-\$ t	hft dt		US-\$ t		£ t	hft dt			
1986	428,27	256,60	64,89	75,23	76,55	681,99	676,72	261,12	85,14
1987	428,27	339,59	70,42	60,93	61,91	856,63	860,46	226,20	66,35
1988	541,34	432,58	87,44	83,18 a)	84,95	1 059,72	1 065,13	274,60	92,20
1989	472,02	351,30	75,41	87,75	87,55	1 101,01	1 109,51	280,22	91,89
1990	335,43	288,30	54,26	77,19	77,12	971,88	975,34	270,60	81,64
1991	420,15	337,23	64,56	77,06	76,79	785,31	784,28	281,55	85,07
1992	575,70	399,11	69,40	74,26	74,50	760,41	760,48	262,66	76,26
1993	423,20 a)	379,82	71,29	86,88	86,74	816,61	811,17	346,48	89,55
1994	628,52	537,91	93,95	112,43	111,03	864,99	862,84	435,20	110,60
1995	735,00 a)	645,88	99,37	98,71	98,89	920,71	910,92	427,84p	100,39
1996	735,33	534,94	89,48	92,94	94,61	833,83	834,11	381,23 a)	93,67

Jahr	Sojaöl		Sonnenblumenöl		Ölkuchen	Ölkuchenmehl		Knochen- Fleischmehl
	Niederlande Rotterdam	Vereinigte Staaten Chicago	Niederlande Rotterdam	Großbritannien London	Italien Mailand	BR Deutschland	Großbritannien London	Großbritannien London
	roh	roh	verschiedener Herkunft	verschiedener Herkunft	aus Lein- saat	Soja Proteingehalt		max. 5 % Öl
	Terminböree erstnotierter Monat fob Werk	in Tankwagen erstnotierter Monat fob Decatur	Offertenpreis cif	ex Tank Rotterdam	frei Mailand 1)	42 - 44 % 50 - 500 kg in Säcken ab Lager	48 % cif Rotterdam	48 % in Säcken ab Lager
hft dt	US-Cents lb	hft dt	US-\$ t	Lit dt	DM 50 kg	US-\$ t	£ t	
1986	16,44	16,51	90,21	364,32	33 490	28,43	199,25	136,18
1987	16,08	16,59	73,81	353,87	28 692	25,39	220,07	132,97
1988	23,74	24,03	95,34	465,61	31 876	30,56	278,41	157,93 a)
1989	19,56	20,58	102,93	479,11	34 306 a)	29,92	255,82	164,07
1990	22,66	22,35	88,97	474,69	28 590	23,04	211,93	125,70
1991	20,54 a)	20,27	93,10	462,43	27 899	22,49	206,11	125,87
1992	75,65	19,63	80,80	444,27	27 604	20,79	221,17	144,75
1993	89,64	22,81	100,17	539,53	37 109	21,87	219,76	166,59
1994	112,86	27,34	116,54	636,74	38 310	20,54	207,12	159,04
1995	100,99	27,21	109,79	657,18 a)	39 384	17,99	205,63	162,46
1996	92,62	24,69	98,70	598,75 a)	44 195	23,75	277,89	199,50

Fußnoten S. 95; a), r und p siehe S. 4.

5 Preise für Welthandlegüter

Jahr	Schlachtrinder		Schlachtschweine		Rindfleisch				Schweinefleisch
	Dänemark Kopenhagen	Ver. Staaten Chicago	Belgien	Ver. Staaten Chicago	Frankreich Rungie	Niederlande	Ver. Staaten New York	Vereinigte Staaten	Niederlande Vleuten
	junge Kühe Lebend- gewicht Erzeuger- preis	lebend Kontrakt- ein- h. 40 000 lbs eretrn. Monat	schwer Lebendgewicht		Vorderviertel I. Qualität von Kühen ab Großmarkt	von Kühen Durchschn.- preis ab Betrieb inkl. MwSt.	von ausgewähl- ten Stieren (600-900 lbs)	vorwiegend Australien ab US-Häfen	einheimisch 78 - 100 kg Gew.geschl. inkl. MwSt.
	dkr kg	US-Cente lb	bfre kg	US-\$ 100 lbs	FF kg	hfl	US-\$ 100 lbs	US-Cente lb	hfl kg
1986	10,91	58,48	53,56	50,77	14,56	6,83	.	.	3,66
1987	10,36	65,04	45,96	50,60	14,72	6,85	97,67 a)	.	3,04
1988	11,50	70,91	45,56	44,96	14,62	7,12 a)	102,72	114,20	2,78
1989	12,38	73,61	58,30	45,63	16,19	7,71	107,79	116,50	3,55
1990	11,02	77,33	52,95	55,18	14,80	6,68	115,61	115,40	3,33
1991	9,27	75,18	55,53	50,17	14,54	5,30r	108,48 a)	120,80	3,39
1992	9,74	75,36	57,13	43,48	16,07	6,51	111,93	111,30	3,16 a)
1993	9,84	76,27	42,73	47,62	17,64	6,01	117,87 a)	118,70	2,54
1994	9,80	70,38	47,13	43,24	17,21	5,99	100,57 a)	105,80	2,59
1995	9,60	66,60	48,26	43,98	15,64	5,15	99,87	86,50	2,94
1996	8,13	65,71	55,53	56,31	13,36	4,23	96,79	81,00	3,36

Jahr	Schweinefleisch		Geflügel				Eier	
	Dänemark Kopenhagen	Groß- britannien	BR Deutschland	Frankreich Rungie	Nieder- lande	Italien Mailand	BR Deutschland	Niederlande Roermond
	Preise pro Kg	Schweine- bäuche 40 000 lbs 1)	Jungmaatgefügel Qualität A Lebendgew. Erzeugerpr. ab Hof 2)	Klasse A Schlachtgewicht ab Halles de Paris	Junghähnchen bis 1 600 g Lebendgew. Erzeugerpreis inkl. MwSt.	Hähnchen aus- genommen ohne Innereien ab 750 g Gewicht sofortige Liefe- rung und Bezah- lung; exkl. MwSt.	Klasse 3 ab Kennzeichnungs- stelle 3)	Erzeuger- durchschnitts- preis ab Hof inkl. MwSt.
	dkr Kg	US-Cente lb	DM	FF	hfl	Lit	DM 100 Stück	hfl kg
1986	12,11	.	2,16	8,62	1,98	.	11,65	1,98
1987	11,16	.	2,07	8,34	1,82	.	13,19	1,75
1988	11,18	.	1,99	8,17	1,73	.	10,93	1,65
1989	13,06	40,84	2,05	8,50	1,77	.	12,94	1,82
1990	11,61	58,27	2,06	8,45	1,81	.	13,28	1,86
1991	11,47	52,98	1,83	7,69	1,67	.	14,85	1,93 a)
1992	12,02	36,62	1,82	7,73	1,72	.	12,53	1,64
1993	9,16	45,22	1,78	7,94	1,61	.	13,25	1,70
1994	9,38	44,41	1,56	7,94	1,60	5 900	12,36	1,44
1995	9,70	47,19	1,49	8,11	1,45	6 137	11,73	1,35
1996	10,70	75,87	1,48	8,73	1,54	6 476	14,09	1,86

Jahr	Eier		Butter				Rindertalg		
	Niederlande	Dänemark Kopenhagen	Frankreich Rungie	Italien Mailand		Niederlande Leeuwarden	Ver. Staaten Chicago	Großbritannien London	Ver. Staaten New York
	Gewichts- klasse III Exportpreis frei dtetch. Grenze exkl. MwSt.	frisch Erzeuger- preise	Molkerei ab Großmarkt	pasteurisiert mittlerer Marktpreis Fracht frei, Barzahlung bei Abnahme (ohne MwSt.)		84 % in EG- Verpackung ab Molkerei exkl. MwSt.	Molkerei Grad A A 920 I. Qualität loco	ein- heimisch Grad 2 ab Werk	blechable fancy loose in Tanks
	hfl 100 Stück	dkr	FF	Lit kg		hfl	US-Cente lb	£ t	US-Cente lb
1986	11,78	7,07	26,57	.	.	8,16	.	190,07	11,36
1987	14,14	7,96	27,09 a)	.	.	7,93	141,00	195,28	14,34
1988	11,86	7,23	28,35	.	.	7,88	132,21	218,35	16,24
1989	12,69	7,25	29,89	.	.	8,18	128,95	208,84	14,22
1990	12,92	6,80	30,09	.	.	7,11	104,17	173,06	13,30
1991	13,66	6,39	30,04	.	.	7,13	104,74 a)	188,55	12,98
1992	11,77	6,28	29,54	.	.	7,13	84,95 a)	216,57	14,10
1993	12,33	7,01	29,38	.	.	6,92	75,25 a)	256,91	14,70
1994	10,72	7,11	29,28p	.	6 100	6,83	72,18 a)	290,21	17,13
1995	9,92	6,22	.	.	7 367	7,11	81,34	307,56	18,96
1996	13,17	7,71	.	5 937	6 192	6,85	106,88	313,47 a)	20,53

Fußnoten S. 95; a), r und p siehe S. 4.

5 Preise für Welthandelsgüter

Jahr	Schweineschmalz			Fischöl	Fischmehl		Zucker		
	Vereinigte Staaten			Großbritannien	Groß-		Italien	Frankreich	Großbritannien
	New York	Chicago		London	britannien		Mailand	Paris	London
	Prime Western steam loco	Prime Western Listenpreis Lieferant Spot	lose fob ab Werk	dänisch roh cif Rotterdam	engleich 65 % Protein ab Werk Hull/Grimeb.	verschiedene Herkunftfe 64 - 65 % cif Hamburg	in Säcken zu 50 kg frei Station	Weiß-Kontrakt I/II Mengen ab 50 t erstnotierter Monat 1)	Zentrifugal (roh) 96° Polarisation unverzollt cif UK
	US-Cents lb			dkr dt	£ t	US-\$ t	Lit dt	US-\$ t	£ t
1986	10,27	.	13,75	200,21 a)	274,59	.	.	1 305,13	104,32
1987	12,74	14,79 a)	14,82	159,13 a)	280,88	.	.	1 163,64	107,73
1988	14,24	16,29	16,28	244,18	341,88 a)	.	.	1 553,99	149,21
1989	11,93	14,13	14,10	225,59	333,85	.	.	2 322,31	196,16
1990	11,67	13,27	13,24	263,85 a)	311,88	412,17	.	2 024,31	178,04
1991	10,99	13,31	13,30	332,40	329,88	477,83	.	1 621,87	132,39
1992	11,77	14,20	14,20	372,19	339,05	481,50	.	269,69	132,87
1993	11,91	15,28	15,43	359,90	319,82	364,75	.	281,34	173,89
1994	13,87	18,42 a)	17,50	339,08	311,50	376,33	143 641	346,08p	195,75
1995	15,44	20,31	20,24	475,35	353,41 a)	495,00	160 583	396,61	211,31
1996	16,89	21,69	21,82	453,90	402,08 a)	586,00	158 288	366,64	188,76

Jahr	Zucker		Pfeffer		Rohkaffee				
	Vereinigte Staaten New York		Großbritannien London	Singapur	Frankreich Le Havre	Großbritannien London	Kolumbien	Vereinigte Staaten New York	
	Roh-, geschleudert, 96° Pol		Sarawak schwarz erstnotierter Monat cif UK 4)	Sarawak weiß 100 % 5)	Kamerun Robusta Superieur Grad I cif	Uganda LCE/LIFFE CTMAL erstnotierter Monat 6)	mild Arabicae ex dock New York	Ø-Preis verech. Anbaugebiete 5)	Unwashed Arabica 5)
	Weltkontrakt (Kontrakt Nr. 11) erstnotierter Monat 2)	ISC-Preis fob and etowed karib. Hafen 3)			erster Notierter	erster Notierter	erster Notierter	erster Notierter	erster Notierter
	US-Cents lb		US-\$ t		FF kg	US-\$ t	US-Cents lb		
1986	6,41	6,05	4 351,04	1 283	21,98	2 171,44	220,04	170,50	192,30
1987	6,92	6,73	4 689,17	1 218	13,03	1 321,40	123,45 a)	107,60	112,16
1988	9,84	10,19	3 233,09	927	12,85	1 107,69	.	115,24	134,07
1989	12,59	12,81	2 751,67 a)	556	11,14	957,93	107,14 a)	91,80	107,17
1990	12,44	12,55	1 104,94	325	6,78	608,14	96,53	71,65	89,30
1991	8,77	8,95	913,54	244	6,08	543,36	89,93	66,85	85,07
1992	8,99	9,06	1 135,00 a)	1 470	5,05	820,47	67,96r	53,32	63,56
1993	10,09	10,01	1 332,33	2 319	6,46	1 064,14 a)	75,79	61,44	69,55
1994	12,04	12,09	2 074,27	3 074	14,61	2 505,48	157,27	134,55	147,89
1995	11,89	13,31	2 666,25	3 789	14,55	2 720,26	158,33	138,83	149,79
1996	11,28	12,03 a)	2 418,65	3 697	10,04	1 741,72	131,22	102,23	119,97

Jahr	Rohkaffee		Rohkakao			Tee			
	Vereinigte Staaten New York		Großbritannien London	Vereinigte Staaten New York		Großbritannien London			
	Robusta ICO-Preis ex dock 7)	Brasilien Santos 4 S Listenpreis Lieferant Spot	Ghana gut fermentiert cif Termin- verechiffung	Kontrakt-einheit 10 t erstnotierter Monat	ICA-daily price 8)	Durchschnitts-auktionspreis aller angebotenen Sorten	Kenia Montage-Auktion	Nord-Indien Durchschnittspreis	Sri Lanka total
	US-Cents lb		£ t	US-\$ t		£-Pence kg			
	1986	147,61	.	1 453,90	1 928,34	2 068,82	131,20	156,75	146,19 a)
1987	102,16	104,90 a)	1 238,26	1 893,12	1 543,24 a)	104,50	117,23	121,99	108,42
1988	94,71	121,47	921,01	1 508,48	1 176,27	100,24	104,28	123,27 a)	106,22
1989	75,67	99,26	776,50	1 217,65	967,71	123,26	123,06	129,07 a)	126,90
1990	55,09	82,89	717,93	1 188,93	934,43	116,22	114,99	133,90 a)	113,28
1991	49,79	69,24 a)	660,58	1 106,84	872,85	106,38 a)	102,68 a)	127,05 a)	102,93 a)
1992	43,63	56,29	630,05	1 006,78	780,59	113,01	118,09	108,46 a)	107,48 a)
1993	53,45	66,05 a)	773,50	920,20 a)	796,84	128,22	125,08	133,14 a)	109,48 a)
1994	119,60	167,06 a)	950,37	1 283,56 a)	973,98	119,94	125,42	122,01 a)	98,38
1995	127,11	146,28	929,99	1 318,56	945,74	103,33	102,63	113,63 a)	97,79
1996	82,91	119,64	961,58	1 335,20	1 001,84	113,87	111,98	127,97 a)	132,66

Fußnoten S. 95; a), r und p siehe S. 4.

5 Preise für Welthandelsgüter

Jahr	Wolle								
	Großbritannien Bradford					Australien			
	New Zealand Crossbred 58's super (27,5) 1)	Halb wild Hammel Schattierung BWMB - Preise	New Zealand Crossbred 64's B (23) 1)	New Zealand Crossbred 50's (34) 1)	New Zealand Crossbred 70's A (21) 1)	Merinowolle Durchschnittequalität gröber fein mittel 23 Micron 19 Micron 21 Micron			Schweiß-Baase- qualität Type 78 erstnotierter Monat Abschl. Sydney
	£-Pence					\$A-Cents			
Kg									
1986	311,08	.	399,33	324,42	599,42	577,42	798,25	650,52	634,51
1987	363,25	.	457,33	325,67	857,00	739,16	1 311,04	951,99	839,07 a)
1988	446,92	.	608,00	270,17	637,92	1 022,08	2 192,67	1 411,13	1 107,15
1989	451,75	.	608,83	238,25	478,91	918,06	1 675,96	1 099,57	973,47
1990	365,67	.	464,42	244,67	453,67	781,26	1 615,42	964,17	879,28 a)
1991	311,27	66,53 a)	360,91	239,83	398,75	488,28	1 066,86	643,79	544,49 a)
1992	365,75	69,96	402,50	272,18 a)	531,18 a)	566,75	717,17	615,81	598,03
1993	328,75	75,28	344,58	341,25	582,50	456,52 a)	644,19 a)	505,59 a)	473,80
1994	357,82 a)	111,35 a)	400,82 a)	331,33	498,58	541,50	1 165,29	775,40	636,66
1995	444,25	129,70	477,17			706,22	1 040,24	810,35	772,00
1996	384,33	110,33	416,75			544,77	794,63	638,83	686,94

Jahr	Flache		Baumwolle			
	Großbritannien		Vereinigte Staaten New York			Frankreich
	belgisch Tauröste	Wasserröste	Cotton 1 1/16 inches		middling 1 1/16 inches	USA
	mittlere Qualität fob Antwerpen		Spotpreis 10 Märkte	Durchschn.-Preis 7 Märkte Spot	Kontrakt Nr. 2 erstn. Monat 2)	strictmiddling 1 1/16 inches ab Lagerhaus Hafen
bfrs t		US-Cents lb				FF kg
1986	61 417 a)	84 250	52,68	52,73	54,34	11,33
1987	64 444 a)	70 889	63,49	64,75 a)	67,40	12,47
1988	71 667	74 667	57,57	57,24	59,94	11,14
1989	75 417	78 083	63,47	63,69	67,73	12,85
1990	67 833	68 833	71,43 a)	71,54	73,43	11,74
1991	46 750	53 750	82,86 a)	63,69	73,71	12,00 a)
1992	37 333	43 333	54,73	53,90	58,69	8,69
1993	66 667 a)	58 167 a)	55,85 a)	55,06	60,12	9,12
1994	89 250	75 333	73,73	73,83 a)	74,29	10,91
1995	68 250	65 917	58,90	93,52	92,91	12,43
1996	53 411	61 915	76,20	77,97	78,12	10,60

Jahr	Baumwolle				Rohseide	Hanf-Manila-Abaca		
	Großbritannien Liverpool		BR Deutschland Bremen		Japan	Frankreich	Großbritannien London	
	Texas middling 1 - 1/32 inch cif Liverpool	strict middling 1 3/32 inches cif-Index 3)	türkisch Izmir/Antalya middling 1 ex Lager	USA Mexiko middling 1 1/16 inches ex Lager	Grad AAA ab Lager Yokohama	S 2 ex. cleaning versteuert	Non Davao G Soft second good cleaning	S Streaky two excellent cleaning
	US-Cents lb				¥ 150 kg	FF kg	US-\$ t	
1986	50,42	48,02	58,28	.	12 255	6,51	754,58	976,25
1987	69,95	74,66	83,42	.	10 372	5,76	767,67 a)	1 001,33 a)
1988	62,27	63,60	76,17	70,05	12 655	6,62	996,83	1 150,83
1989	71,41 a)	75,92	86,29	77,04	15 336	8,08	1 100,83	1 255,00
1990	79,44	82,72	92,46	85,88	13 072	7,18 a)	1 069,17	1 272,50
1991	75,28	76,67	86,64	84,33	12 557	8,19 a)	1 171,67	1 379,17r
1992	59,12	57,89	77,14	67,18	10 936	8,58 a)	1 515,42	1 636,67
1993	57,69	58,08	68,69 a)	67,76	9 967	8,61 a)	1 437,50 a)	1 622,50 a)
1994	80,63	79,72	77,50 a)	86,27	7 426	8,72 a)	1 529,17 a)	1 697,92
1995	100,21	97,89	.	115,75 a)	6 539	8,25 a)	1 626,67	1 776,67
1996	86,16	80,94	92,00	...	7 298	...	1 700,29	1 857,10

Fußnoten S. 95; a), r und p siehe S. 4.

5 Preise für Welthandelsgüter

Jahr	Sisal			Rohjute		Rinderhäute		
	Frankreich		Großbritannien				Vereinigte Staaten Chicago	
	oest-afrikanisch Nr. I	brasilianisch Nr. II Typ 3		oest-afrikanisch Nr. I	Bangladesch weiß Grad C (BWC)	oest-afrikanisch 8-12 lbe	Ochsen	Kühe
	Versteuert cif Antwerpen	fob		cif UK	cif Kontinent	UK-Importpreis	einheimisch	schwer
FF kg		t			US-\$ 2 240 lbe		100 kg	US-Cents lb
	Dw	Dw	ME				Dw	
1986	4,40	3,08	365,23 a)	628,75	269,15	.	63,83	57,25
1987	3,85	2,60	347,78 a)	634,50	372,11	.	79,89	73,87
1988	3,92	2,93	424,83	652,88	365,32	.	87,34	66,82 a)
1989	4,79	3,29	426,60 a)	738,89	394,76	.	89,56	82,61 a)
1990	4,24 a)	3,08 a)	420,17	770,00	440,57	238,75	91,77	80,19 a)
1991	3,83 a)	2,51 a)	300,00	720,00	378,63	144,58	78,67	54,46
1992	2,82 a)	2,64 a)	322,50	554,58	295,88	140,00	76,00	51,31
1993	3,95 a)	2,56 a)	366,67	705,52	291,77	180,33	79,26	54,73
1994	4,13	2,98	439,17 a)	741,00	314,56	235,08	87,40	77,39
1995	4,02	3,11	497,50	801,98	389,04	245,00	87,69	69,96
1996	5,13	3,13	542,68	1 017,08	476,37	187,00	87,07	65,73

Jahr	Erdgas		Erdöl						
	Bundesrepublik Deutschland	Niederlande Groningen	Bundesrepublik Deutschland	Großbritannien	Nordwesteuropa				
	Einfuhrdurch- schnittspreis (frei Grenze 1)	Tarif Nr. III Mengen ab 50 Mill. m³/Jahr Kontraktpreis 2)	Einfuhr- durchschnitts- preis	Iranian light 34 - 34,9° fob Dubai	Nordsee Brent	Forties 36,5° API	Arabian light 34 - 34,9° Spotmarktpreis ARA fob	Iranian light	Nigeria Bonny 34 - 37°
	DM 100 m³/MWh	hft-Cents m³	DM t		US-\$ 42 gallons				
1986	26,64	25,89	254,63	12,86	14,34				
1987	14,73	20,53	250,89	16,95	18,39	18,23	17,00	17,08	18,36
1988	12,63	18,36	205,83p	15,77	15,01	14,78	13,46	12,98	15,06
1989	11,88	19,44	257,24r	15,52	18,12	18,18	16,31	16,13	18,44
1990	14,53	20,71	280,10	20,25	23,71	23,34	21,43	21,45	24,15
1991	17,11	20,24	253,82	16,39	19,98	20,08	17,33	17,45	20,47
1992	13,80	18,55	227,37	17,12	19,31	19,41	17,31	17,63	19,90
1993	14,47	18,76	211,05	15,03	17,01	17,02	14,69	15,36	17,60
1994	13,30	18,06 a)	194,07p	14,75	15,84	15,86	14,40	15,17	16,24
1995	13,29	20,05	187,60	16,09	17,05	17,18	15,85	16,37	17,35
1996	13,12 a)	20,08	232,81	18,46	20,58	20,93	19,09	19,89	21,05

Jahr	Erdöl				Heizöl				
	Nordwesteuropa			Vereinigte Staaten New York	Bundesrepublik Deutschland		Nordwesteuropa		
	Arabian heavy	Nordsee Brent	Russian Urals	West Texas Intermediate mind. 34,5° API Terminbörse erstn. Monat	extra leicht Mengen ab 5 000 l	15 - 200 t	schwer		schwer
	Spotmarktpreis		Spotmarkt- preis cif ARA		einechl. Verbrauchsteuer frei Haus	frei Betrieb	Binnenschiffe fob Rotterdam	Seeschiffe cif ARA	Seeschiffe cif ARA
US-\$ 42 gallons				DM		US-\$ t			
1986	14,99	37,98	251,25	87,33	72,14	84,55
1987	18,38	17,78	19,14	33,24	238,34	109,58	98,44	112,01
1988	15,03	14,30	15,96	28,43	186,43	81,73	69,43	84,44
1989	15,08	18,26	17,42	18,43	30,50	237,03	103,32	88,16	105,89
1990	19,49	23,66	22,60	22,38	42,67	237,13	116,35	98,46	122,55
1991	14,15	20,04	19,00	20,24	45,27	226,52	91,89	75,68	96,93
1992	14,76	19,34	18,10	20,08	39,81	205,01	92,02	79,59	96,96
1993	12,30	17,08	15,42	19,11	39,96	191,44	87,33	65,59	94,16
1994	12,98	15,90	15,26	17,21	37,01	191,27r	91,02	83,60	96,88
1995	14,93	17,07	16,53	17,83	35,40	203,31	102,80	95,64	107,42
1996	17,79	20,65	19,99	21,94	42,38	223,45	113,98	104,20	121,70

Fußnoten S. 95; a), r und p siehe S. 4.

5 Preise für Welthandelsgüter

Jahr	Heizöl								
	Nordwest europa		Frankreich		Großbritannien			Italien	
	schwer 3,5 % Binnenschiffe fob Rotterdam	schwer - Rück- ständeöl, hoher Schwefelgehalt - bei Abnahme bis 24 000 t im Jahr frei Empfänger	"Domestic" Tankwagen bis 12 t frei Empfänger	leicht 220 sec	mittelschwer 950 sec.	Schwer 3 500 sec.	leicht, Viekoertät bei 50° 3 - 5° E Mengen ab 10 t, Marktpreis frei: Tankwagen, ab Raffinerie	Viekoertät bei 50° 12° E nicht über 4 % Schwefel ab Lager	
									loose, Mengen von 12 500 t versteuert, frei Käufer Innere Zone
US-\$ t	FF	FF hl	£-Pence t			Lit dt			
1986	73,64	668	203,28	15,28	13,23	12,22	34 290	.	
1987	98,71	705	195,82	16,68	14,55	13,57	35 525	.	
1988	68,44	493	179,78	16,79	14,52	12,77	37 163	.	
1989	87,22	639	207,78	20,02	17,67	15,78	43 004	.	
1990	99,34	609	234,99	23,66	20,87	18,89	55 104	.	
1991	76,61	520	249,37	25,44	21,93	19,69	60 718	20 475 a)	
1992	81,31	499	234,31	26,74	23,45	21,37	58 853	20 662	
1993	64,28	446	231,11	25,31	21,77r	19,53	67 812	21 836	
1994	82,33	676	232,18	21,81	18,58	16,59	71 308	23 702	
1995	94,10	597	244,81	22,75	19,78	17,92	71 989	30 127	
1996	103,24	762	267,73	25,27	22,32 a)	20,35 a)	75 980	32 345	

Jahr	Heizöl							
	Niederlande		Österreich		EU ARA	Vereinigte Staaten New York		
	leicht Mengen bis 2 000 l unversteuert frei Verbraucher	schwer 3 500 sec. Frei Schiff ab Raffinerie	leicht	schwer	leicht HFO 1 pct (65 + 100 fl.) Barges fob ARA	leicht Nr. 2		schwer Nr. 6 1 % S Schiffsladung
						NYMEX Kontrakt Kontrakteinheit 42 000 US-gal. erstnot. Monat	in Tankwagen	
hl	hfl	S t		US-\$	US-Cente gallon		US-\$ 42 gallons	
1986	438,42	262,50	3 764,24	2 019,58	.	44,33	53,26 a)	22,00
1987	383,33	277,00	2 868,75	1 568,04	109,90	52,24	55,82 a)	20,68 a)
1988	343,00	220,00	2 489,99	1 389,51	82,12	45,69	50,99	19,23
1989	415,75	285,33	2 606,87	1 450,57	102,52	54,27	58,43	20,10
1990	455,08	284,00	3 264,64	1 564,57	98,30 a)	64,91	74,15	22,88
1991	466,00	251,00	3 339,72	1 479,06	87,60 a)	57,82	65,61 a)	16,58 a)
1992	428,00	247,00	3 062,09	1 695,07	92,55	56,68	63,93	19,03
1993	435,34	245,39	3 045,10	1 547,49	87,45	54,77	67,43 a)	18,25 a)
1994	395,98	252,81	2 764,92	1 483,58	90,47	49,41	54,15 a)	17,30 a)
1995	386,62	260,60	2 627,81	1 709,03	102,61	50,95	55,59	19,39
1996	461,40	295,70	3 048,70	1 832,21	113,60	59,64	71,01	25,26

Jahr	Gasöl			Motorenbenzin				
	EG		Großbritannien London	EG				BR Deutschland
	53 Dieselindex EG-Ware fob Leichter Rotterdam/ Amsterdam	EG - Ware cif ARA	mind. 53 DI max. 0,3 % S IPE-Kontrakt Kontrakteinheit 100 t erstnot. Monat 1)	Normal- 90-92	Super- 98-99	normal unverbleit	Super 0,15 g/l	Marken Vpr bei Abnahme ab 15 m³ im Kesselwagen frei Empfangs- station
US-\$ t							DM hl	
1986	143,80	141,11	139,32	146,40	170,74	.	.	80,48
1987	157,03	157,44	155,82	169,24	186,37	.	.	78,06
1988	134,85	137,48	133,75	165,45 a)	176,33	163,06	175,68	72,15
1989	161,86	166,15	159,97	192,28	208,01	193,94	208,68	87,34
1990	165,21 a)	215,81	211,47	204,61 a)	217,70 a)	253,36	275,15	90,40
1991	196,52 a)	201,25	194,12	221,69 a)	233,87 a)	227,25	239,66	103,47
1992	177,21	178,76	177,69	201,46	211,59	204,21	212,75	108,26
1993	166,45	168,96	165,71	176,57	187,30	178,68	190,10	105,92
1994	148,29	150,13	148,50	158,12	168,07	163,08	173,62	119,74
1995	152,51	156,02	152,90	167,84	177,64	172,75	181,08	118,38
1996	193,30	195,39	189,10	194,31	201,33	200,65	210,95	122,59

Fußnoten S. 96; a), r und p siehe S. 4.

5 Preise für Welthandelsgüter

Jahr	Weizen							
	Niederlande Rotterdam	Niederlande Groningen	Belgien	Niederlande Rotterdam	Niederlande Groningen	Italien Mailand	Vereinigte Staaten Chicago	Kanada Winnipeg
	Futterweizen einheimisch Großhandelspreis exkl. MwSt.	Futterweizen einheimisch Erzeugerpreise frei Lagerhaus inkl. Provision exkl. MwSt.	einheimisch Erzeugerpreise	US No 2 SRW Wheat cif. Rotterdam	einheimisch 16 % Feuchtigkeit Erzeugerpreise ab Betrieb inkl. MwSt.	Weich einheimisch 1)	Terminböree erstnotierter Monat 2)	Can. Western Red Spring Nr. 1 13,5 % Protein Exportpreise
	hfl dt		bfre dt	US-\$ t	hfl dt	Lit	US-Cente 60 lbs	kan\$ t
1986	49,54	47,59 a)	842,61	129,80 a)	48,13 a)	35 949	288,41	223,10
1987	48,96 a)	46,88 a)	827,58	132,08	45,43 a)	33 876	284,72	177,21
1988	44,36	42,50 a)	782,04	166,34 a)	42,02 a)	33 375	367,30	220,49
1989	43,87	42,32 a)	779,79	184,65	41,23 a)	33 410	409,75	238,48
1990	41,25	39,68 a)	721,63	146,69	39,07 r	31 597	321,60	182,74
1991	42,72	.	734,07	149,07	40,42 a)	34 166	303,22	163,82
1992	40,63	39,79	704,73	165,46	38,38 a)	32 322	367,87	213,77
1993	35,98	34,72 a)	626,37	154,58	34,72 a)	37 447 a)	336,95	248,78
1994	32,04	31,09 a)	533,52	164,12	31,50	33 608	355,95	288,14
1995	31,15	29,93	507,77	195,13	30,86 a)	37 578	422,07	284,58
1996	31,44	30,30	516,20	215,37 a)	30,46 a)	33 730	486,16	304,91

Jahr	Weizen		Roggen		Hafer				
	Argentinien	USA	Niederlande Groningen	Niederlande Rotterdam	Belgien	Niederlande	Niederlande Groningen	Vereinigte Staaten Chicago	Kanada Winnipeg
	Trigo Pan	Nr. 2 Hard Red Winter (ORD)	einheimisch 16 % Feucht. Erzeugerpreise	einheimisch Großhandelspreise	einheimisch Erzeugerpreise	einheimisch 16 % Feucht. Erzeugerpreise	einheimisch frei Lagerhaus	Terminböree	Western Nr. 2
	fob	fob Golf	ab Betrieb inkl. MwSt	exkl. MwSt	ab Betrieb inkl. MwSt	ab Betrieb inkl. MwSt	inkl. Provision exkl. MwSt	erstnotierter Monat 2)	erstnotierter Monat 3)
US-\$ t		hfl		bfre dt	hfl	hfl	US-Cente 60 lbs	kan\$ t	
1986	.	.	46,93 a)	.	712,74	42,51 a)	36,36 a)	122,09	85,57
1987	.	.	44,30 a)	.	846,70	47,01 a)	47,06 a)	167,36	78,41
1988	.	.	40,36 a)	.	780,58	43,09 a)	41,50 a)	222,15	127,47
1989	.	.	39,81 a)	.	693,78	36,26 a)	32,03 a)	169,95	126,16
1990	106,33	136,83	38,13	.	642,01	36,51	35,98 a)	131,34	94,53
1991	100,08	129,00	37,86 a)	.	678,92	32,28 a)	36,75 a)	122,96	87,02
1992	120,67	151,08	36,11 a)	.	731,89	42,51 a)	40,75 a)	140,26	113,30
1993	121,92	141,92	33,71 a)	.	672,21	38,75 a)	39,87 a)	139,47	109,84
1994	127,92	150,92	31,31	29,70 a)	488,59	31,03	28,33 a)	124,13	138,07
1995	167,00	179,00	29,73 a)	28,47 a)	432,43	27,31 a)	25,40 a)	160,92	150,95
1996	190,00	208,00	29,89 a)	29,64 a)	526,75	29,29 a)	28,21	207,76	184,15

Jahr	Futtergerste					Sommergerste		Maie	
	Belgien	Niederlande	Großbritannien London	Kanada Winnipeg	Deutschland Hannover	Niederlande Rotterdam	Niederlande Groningen	Niederlande Rotterdam	
	einheimisch	einheimisch 16 % Feucht. Erzeugerpr.	einheimisch	Western Nr. 1/2	Commodity Exchange	Durchschnittsqualität Erzeugerpreise frei Verladestation	einheimisch Großhandelspreise	einheimisch Erzeugerpreise frei Lagerhaus	USA III
	Erzeugerpreise	ab Betrieb inkl. MwSt.	erster notierter Monat 4)	erster notierter Monat 3)	ab 20 t	frei	exkl. MwSt.	inkl. Provision exkl. MwSt.	cif Rotterdam exkl. MwSt.
bfre dt	hfl	£	kan\$	kan\$	DM	hfl	hfl	hfl	
1986	820,63	48,03 a)	108,57	95,08	.	414,58	.	47,87 a)	24,76 a)
1987	773,97	44,49 a)	105,32	74,30	.	383,75	.	45,15	18,80 a)
1988	733,49	41,04 a)	103,83	102,78	.	359,17	.	41,64 a)	25,10
1989	720,00	39,89 a)	107,14	114,27	.	353,33	.	40,64 a)	28,22
1990	675,70	38,29	110,04	101,16	.	331,33	.	38,47 a)	23,32
1991	679,44	38,91 a)	114,17	83,69	.	324,58	.	38,95	23,64
1992	655,39	37,68 a)	118,12 a)	88,53	88,83	320,42	.	37,54	21,13
1993	586,43	34,72 a)	144,46 a)	86,40	86,62	284,79	.	33,88 a)	22,53
1994	526,21	32,16	103,81	102,64 a)	102,08	255,42	31,85	31,16 a)	22,87
1995	490,80	30,08 a)	108,37	114,18	144,89	233,33	30,07	30,43	23,21
1996	484,83	29,89 a)	106,88	151,16	167,90	233,33	30,03	.	30,83

Fußnoten a), r und p siehe S. 4.

5 Preise für Welthandelsgüter

Jahr	Holz								
	Kamerun		Eifenbeinküete					Kamerun	
	Ngolon	Framire	Samba	Sipo	Tiama	Kotibé	Mahagoni	Bibolo	Sapelli
	Rund-Qualität "Loyal et Marchand" Durchschnittspreis fob 1)								
FF m³									
1986	.	57 500	48 750	80 000	58 500	50 000	59 000	53 000	77 500
1987	.	57 708	50 208	80 000	58 500	50 208	58 792	52 792	77 708
1988	.	57 750	49 000	83 750	58 000	52 750	61 750	55 000	80 875
1989	.	1 196	950	1 842	1 192	1 146	1 392	1 150	1 744
1990	.	1 256	950	1 850	1 200	1 150	1 447	1 197	1 864
1991	1 400	1 225	913	1 925	1 200	1 150	1 450	1 200	1 775
1992	1 400	1 174	900	1 950	1 226	1 150	1 450	1 200	1 750
1993	1 405	1 166	906	1 950 a)	1 250 a)	1 150	1 450 a)	1 205	1 755
1994	1 450	1 388	980	.	.	1 168	.	1 329	1 829
1995	1 399	1 366	977	.	.	1 232	.	1 294	1 705
1996	1 279	1 309 a)	897 a)	.	.	1 126 a)	.	1 072	1 391

Jahr	Holzschliff			Papier - Sulfitzellstoff		Papier-Kraftzellstoff		
	Italien Mailand		Schweden	Italien Mailand	Schweden	Schweden	Italien	
	importiert	einheimisch	trocken	gebleicht		ungebleicht	Natron	gebleicht
	Tanne	Pappel	Export-	prima	Exportdurch-	Exportdurch-	88 - 90 %	Natron
	88 - 90/100 trocken		durch-	Importeur- Vpr	schnittspreis	schnittspreis	Trockenheit aus	corta
frei Station		schnittspreis	frei Station	fob	fob	Tannenholz	Import.-Vpr.	
frei Käufer verzollt		fob	fob	fob	fob	frei Käufer verzollt	Import.-Vpr.	
Lit		skr	Lit	skr		Lit		
dt		t	dt	t		dt		
1986	50 500	47 000	2 238	70 958	2 875	2 395	64 000	69 000
1987	51 174	47 042	2 320	75 383	3 429	2 971	65 875	75 917
1988	52 017	47 925	2 662	85 052	3 988	3 487	70 906	84 472
1989	55 801	51 920	2 918	105 039	4 719	3 936	78 479	101 162
1990	51 417	50 625	2 581	84 292	4 228	3 853	67 000	80 792
1991	49 333	46 625	2 341r	64 917	3 143r	3 282r	57 167	64 208
1992	48 750	47 167	2 172r	65 417	3 084r	2 714r	59 083	69 667
1993	49 000 a)	47 500 a)	2 190r	64 600 a)	3 108r	2 716r	58 340 a)	69 027 a)
1994	57 500 a)	57 700 a)	2 642	83 939 a)	3 728	3 050	73 118 a)	85 565 a)
1995	82 240	81 535	3 969	133 887	5 801	5 156	137 323	135 566
1996	67 086	64 178	2 801	88 057	3 374	2 988	93 098	92 309

Jahr	Papier- Kraftzellstoff		Zeitungsdruckpapier			Naturkautschuk			
	Italien Mailand		Finnland	Ver. Staaten New York		Großbritannien London		Vereinigte Staaten	Singapur
	Natrongebleicht	einheimisch	Freimarktpreis	Standard		RSS II	Nr. 3	Rubber	Nr. 1
	Importeur- Vpr.	cif		Kontraktpreis		cif		Nr. 1 RSS	
	frei Station		frei Station	in Rollen		Kontinent	cif Käufer	Spotmarktpreis	Vpr. fob
frei Käufer verzollt		fob	fob Werk		fob	fob	fob	fob	
Lit		US-\$			£-Pence	£	US-Cente	M\$-Cente	
dt		2 000 lbs			kg	lb	kg	kg	
1986	74 625	79 500	.	453,82	.	570,90	.	209,21	
1987	79 774	79 500	468,67	493,25r	.	622,30	.	247,09	
1988	91 658	87 167	.	520,42r	.	692,50	.	309,58	
1989	110 815	92 667	522,60	511,10r	61,90 a)	610,60	.	263,51	
1990	94 875	90 000	575,85	492,91 a)	52,63	512,40	.	234,30	
1991	74 375	89 667	556,48	499,58	51,43	500,00	.	227,75	
1992	70 917	73 750	469,86r	455,03r	54,18	522,50	.	219,79	
1993	70 345 a)	78 136 a)	374,37	464,39	60,22	589,20	.	214,45	
1994	92 253 a)	85 161 a)	401,99	482,88	79,38	784,90	62,88	302,84	
1995	143 839	135 044	605,05 a)	619,11p	106,16	1 046,20	82,11	395,33	
1996	105 557	133 694	.	635,68	93,97	929,60	72,94	352,77	

Fußnoten S. 96; a), r und p siehe S. 4.

5 Preise für Welthandelsgüter

Jahr	Naturkautschuk		Synthekautschuk		Kolonophonium		
	Singapur		Italien Mailand		Italien Mailand	Ver. Staaten New York	Ver. Staaten New York
	Ribbed smoked sheets Nr. 2	Nr. 3	SBR 1 712	SBR 1 500	Grad WW	Grad „WG“	Grad „WW“
	in Ballen Erzeuger- Verkaufspreis fob		bei Abnahme von 10 t frei Verbraucherwerk		Importeur- verkaufspreis frei Station	Exportpreis in Fässern südl. Häfen	Exportpreis in Fässern fob Werk
M\$-Cents		Lit		US-\$			
		kg			100 lbs		
1986	205,37	202,41	1 690	1 940	971	58,00 a)	51,50 a)
1987	239,58	236,41	1 611	1 819	932	54,00 a)	56,50 a)
1988	304,54	302,05	1 598	1 840	1 218	55,17	58,08
1989	253,22	248,31	1 413	1 653	1 125	61,00	69,78
1990	227,15	221,05	1 498	1 735	1 054	61,00	70,00 a)
1991	222,25	217,35	1 429	1 648	1 140	61,88	69,13
1992	215,83	212,91	1 370	1 580	1 275	63,42	68,42
1993	210,33	207,96	1 516	1 704	1 347 a)	65,00 a)	70,00 a)
1994	290,88	289,29	1 764	1 932	1 595 r	67,00 a)	72,00 a)
1995	392,08	390,95	2 555	2 813	1 733	70,03	75,03
1996	344,09	343,26	2 313	2 510	1 960	72,00	77,00

Jahr	Steinkohle					Braunkohlen- brikette	
	BR Deutschland			Italien Mailand		Österreich	BR Deutschland
	Ruhrkoke- konle li für Hütten und Kokerei	Fett- Kraftwerkskohle	Spezialbrand Nuß 4 für Hausbrand	Anthrazit russisch ab 25 mm	Anthrazit Nuß südafrikan. 40 - 60 mm	grob Lieferung ab 2 000 kg offene Fuhren	rheinische Feinkorn- Frachtl. Frechen Preis für Kerngebiet 1)
	ab Zeche Ruhrrevier 1)			frei Lager Mailand		frei Haus	
DM			Lit		S	DM	
			t			dt	t
1986	257,50	259,00	289,00	.	278 253	284,15	148,25
1987	260,50	262,00	292,00	.	272 125	261,83	151,50
1988	264,92	266,02	295,00	.	273 277	251,31	151,50
1989	270,20	270,78	295,00	.	285 050	241,49	152,67
1990	273,50	274,10	295,00	.	292 250	241,64	157,50
1991	275,77	276,40	297,33	.	311 833	249,38	173,33
1992	292,40	291,08	313,00	.	336 467	248,24	184,50
1993	295,17	293,25	315,25	.	376 381	239,96	203,17
1994	297,50	295,00	317,00	337 000	394 703	239,34	211,50
1995	297,50	295,00	317,00	340 542	417 162	243,28	210,75
1996	.	.	.	343 038	433 500	256,85	217,83

Jahr	Braunkohlenbrikette	Steinkohlenkoks			Antimonerz	Chromerz
	Italien	BR Deutschland	Österreich	Italien Mailand	Großbritannien London	
	deutsche Brikette	Ruhr- IV 40 - 90 mm	40 - 60 mm Mengen ab 2 t	Hütten- 40 - 70 mm frei Station	Sulfid 60 % Sb	türkisch Lumpy 48 % 3 : 1
	in Wagenladung frei Station	ab Zeche Ruhrrevier 1)	Lieferung frei Großabnehmer	frei Lager	cif UK	cif Europa
Lit	DM	S	Lit	US-\$		
		t	dt	t		
1986	227 720	378,00	326,05	289 500	20,23	120,07
1987	232 717	378,00	278,46	278 035	21,28	120,00
1988	249 269	378,00	249,90	281 089	24,68	142,08
1989	251 167	383,50	247,74	292 500	19,61	173,81
1990	261 167	389,00	249,65	258 000	16,67	170,28
1991	280 750	392,00	250,01	258 800	16,15	170,00
1992	303 958	416,33	248,24	260 300	15,94	170,00
1993	334 917	420,92	243,17	260 300	15,09	139,43
1994	337 000 a)	425,00	234,86	264 632	19,96	102,50
1995	395 000 a)	425,00	247,20	297 946	34,60	129,17
1996	395 000 a)	.	255,86	311 131	25,93	154,86

Fußnoten S. 96: a), r und p siehe S. 4.

5 Preise für Welthandelsgüter

Jahr	Columbium Erz	Eisenerz	Manganerz	Molybdänerz	Titanerz
	Vereinigte Staaten	Brasilien	Großbritannien London	Großbritannien	Großbritannien
	Columbite 65 % Cb ₂ O ₅ + TA ₂ O ₅ 10 : 1 cif Europa	Iron-Ore ca. 64,5 % Fe fob Europa	indisch 48 - 50 % Mn cif euop. Häfen	mind. 85 % MoS ₂ cif UK	Rutil australisch 95,97 % TiO ₂ in Säcken cif Europa
	lb	t		lb	t
	US-\$				
1986	1,38	2,41	592,90
1987	1,28	2,57	624,75
1988	23,50	1,65	3,15	603,75
1989	2,70	26,56	2,86	3,32	666,88
1990	2,81	30,80	3,96	2,53	894,49
1991	2,83	33,25	4,00	2,20	822,92
1992	2,83	31,62	3,67	2,03	584,17
1993	2,68	28,14	2,64	2,01	536,78
1994	2,60	25,47	2,10	3,48	477,31
1995	2,96	26,95	2,00	7,77	488,07
1996	3,00	28,57	2,11	2,63	596,54

Jahr	Uranerz	Zinkerz	Schwefel		
	Vereinigte Staaten	Großbritannien London	Großbritannien	Vereinigte Staaten New York	
	Uranoxid U ₃ O ₈ Konzentrat Kontrakt- preise	Sulfid 52 - 55 % Zn trocken cif Haupthäfen	99 % S kanadisch flüssig, hell fob Rotterdam	französisch/ polnisch flüssig ex-terminal R'dam	einheimisch roh, lose fob Tampa
	lb	t	US-\$		
			2 240 lbs		
1986	17,05	141,20	152,50	172,50	154,17 a)
1987	16,75	147,62	141,88	153,54	141,21 a)
1988	15,07 a)	167,50	120,00	140,00	129,61
1989	10,16	213,75	129,29	125,82	129,76
1990	10,22	185,00	122,08r	126,00	126,73
1991	8,90	189,79	108,63	116,88	128,31
1992	7,95	189,63	90,00	105,75	94,63
1993	7,12	206,33	90,00	105,75	88,00
1994	7,05	180,65	90,00	105,75	60,17 a)
1995	8,45	173,00	90,00	105,75	74,20
1996	14,14	188,66	90,00	105,75 a)	64,90

Jahr	Schwefel		Gießerei-Roh Eisen			
	Kanada		Hämatit		Phosphorhaltig	
	Canadian solid, slate	fest	BR Deutschland	Italien Mailand	BR Deutschland	Italien Mailand
	fob Vancouver		2,0 - 3,0 % Si 0,08 - 0,12 % P Frachtlage Oberhausen West 1)	0,08 - 0,16 % P Hütten-Vpr. frei Station	Gießerei I 2,0 - 3,0 % Si ab Werk Frachtlage Oberhausen West 1)	Gießerei III Hütten-Vpr. frei Wagen
US-\$ t	US-\$ 2 240 lbs	DM	Lit	DM	Lit	
1986	140,00	145,00	522,92	365 000	532,92	269 000
1987	121,63	117,29	478,33	317 000	488,33	225 000
1988	108,50	97,50	455,00	318 000	465,00	218 000
1989	98,58	96,83	455,00	332 000	465,00	218 000
1990	87,50	82,75	455,00	334 500	465,00	227 000
1991	79,79	80,96	455,00	318 000	465,00	218 000
1992	67,50	70,00	455,00	324 000	465,00	205 000
1993	49,00	48,75	455,00	330 000	465,00	227 000
1994	30,50	36,58	455,00	362 920	465,00	263 250
1995	30,50	52,00	455,42	418 500	465,00	321 000
1996	30,50	52,00	457,00	360 440	465,00	270 250

Fußnoten S. 96; a), r und p siehe S. 4.

5 Preise für Welthandels Güter

Jahr	Roh Eisen Wolfram	Stabstahl				
	Großbritannien	Montanunion		BR Deutschland	Italien	Österreich
	75 % W ab Lager Rotterdam 1)	Handelsstab-stahl kleine Maß	Betonrundstahl Thomaagüte erzielter Exportpreis	aus Massenetahl Frachtlage Oberhausen/ Saarbrücken 3)	Rundstahl unter 80 mm warmgewalzt frei Lager Mailand	Armierungs- stahl ab Lager
	£ \$ kg	US-\$		DM	Lit	S dt
			t			
1986	5,89	238,85	235,03	1 005,37	42 200	829,42
1987	5,63	257,62 a)	249,74	890,82	39 000	725,11
1988	5,63	406,88	305,29	938,85	43 500	782,03
1989	5,30	392,38	334,37	1 043,83	39 000	787,29
1990	5,67	355,19	323,85	1 040,92	34 600	782,66
1991	6,02	322,66	279,28	905,43	26 467	748,86
1992	5,16	295,70	254,95	823,45	23 758	692,58
1993	4,15	301,20	276,47	777,67	27 545	720,72
1994	4,09	304,30	269,48	776,71	43 911	750,37
1995	6,21	314,06	294,80	890,42	57 738	768,11
1996	6,20	301,10	269,80	841,67	43 468	767,15

Jahr	Formstahl		Walzstahl	Grobblech	
	Montanunion	BR Deutschland Nordrh.- Westf.	Montanunion	BR Deutschland Nordrh.-Westf.	
	Breitfläch- träger erzielter Exportpreis fob Antwerpen 2)	Frachtlage Oberhausen/ Saarbrücken 3)	Walzdraht 5,5 mm Thomaagüte Exportpreis fob Antwerpen 2)	ab 10 mm erzielter Exportpreis	Warmbreit- bandbereich Frachtlage Essen 3)
	US-\$	DM	US-\$	DM	
			t		
1986	248,55	925,47	243,18	274,00	898,58
1987	260,52 a)	786,22	262,62	301,03	869,00
1988	416,18	816,00	333,34	446,45	881,58
1989	433,75	894,63	344,02	458,58	930,00
1990	390,94	848,88	321,39	423,50	895,00
1991	390,26	815,58	293,58	405,72	853,33
1992	363,54	746,63	277,09	348,46	824,39
1993	331,26	720,60	283,61	322,20	692,36
1993	332,61 a)	727,40	286,14	376,47	749,17
1995	524,30	757,68	325,25	508,99	818,14
1996	491,12	661,67	279,86	438,55	694,67

Jahr	Mittelblech			Feinblech	
	Italien Mailand	Österreich	Montanunion	Montanunion	
	4,75 mm und stärker Frei Groß- handelslager	1 000 x 2 000 x 10 mm ab Lager abzügl. Rabatt	1/8 inch fob Antwerpen 2)	SPO kaltgew.	17 - 20 galvanisiert erzielter Exportpreis fob Antwerpen 2)
	Lit	S	US-\$	US-\$	
			dt	t	
1986	66 000	773,70	274,40	314,18	369,45
1987	66 000	711,23	300,45	376,22	433,57
1988	68 600	746,16	458,75	522,30	619,31
1989	76 700	788,87	456,60	533,57	707,93
1990	76 400	758,87	417,86	442,49	584,53
1991	71 300	724,94	406,57	418,92	479,90
1992	63 900	691,92	344,27	389,07	446,11
1993	65 200 a)	684,94	324,68	364,22	446,80
1994	71 500	695,58	347,19	414,37	458,05
1995	91 900	824,75	489,57	517,74	648,77
1996	76 306	793,30	366,75	386,58	584,12

Fußnoten S. 96: a), r und p siehe S. 4.

5 Preise für Welthandelsgüter

Jahr	Feinblech			Aluminiumblech	Bleeschrott
	BR Deutschland Nordrh.-West.	Italien	Österreich	Belgien	Großbritannien
	kalt gewalzt unlegiert Marktpreis Essen 1)	SPO Novi Ligure	ab Lager abzügl. Rabatt	1050 - 1 m x 2 m x 1 - 3 mm Kontrakt-preise	Weichschrott LME Cash
	DM	Lit	S dt	bfrs	£
1986	1 134,42	700 000	885,90	105 959 a)	.
1987	1 104,00	720 000	845,97	100 718	.
1988	1 106,92	752 000	899,84	112 512 a)	300,86
1989	1 139,00	840 000	928,32	105 252 a)	342,53
1990	1 104,00	820 000	897,43	88 295 a)	371,79
1991	1 047,33	774 000	858,71	88 510 a)	242,91
1992	1 034,83	707 000	827,70	74 400 a)	234,02
1993	920,27	755 000 a)	811,65	63 900 a)	200,11
1994	953,50	880 830	826,25	77 100 a)	282,76
1995	1 013,78	1 120 080	974,67	99 778p	308,76
1996	903,36	890 200	961,53	80 125 a)	412,48

Jahr	Kupferschrott		Stahlschrott			Aluminiumschrott	Bauxit	
	Großbritannien	Frankreich	Großbritannien	Italien Mailand	Vereinigte Staaten Prtneb./Philad.	USA	Großbritannien	
	No. 1 bright wire (ordinary)	No. 1 bright wire	schwer 500 t und mehr	RM 10 150 x 50 x 50	heavy melting steel Nr. 1	Old Sheet Cast	Grad I China typical 85 % Al ₂ O ₃	Alumina + Bauxite Rep. Guyana refractory grade
	LME-Cash	cif Rotterdam	Frachtlage Nordseeküste	frei Verbraucherwerk	Ankaufpreis frei Verbraucher	cif Rotterdam	cif Europ. Häfen	fob rail car Baltimore
	£ t	FF dt	£ t	Lit dt	US-\$ 2 240 lbs	US-Cente lb	£ t	US-\$ t
1986	.	.	49,18	12 500	73,44	.	85,08	164,28
1987	.	.	47,32	10 400	85,46	.	85,00	164,28
1988	1 137,76	1 071,78	57,92	14 300	109,32	47,86	85,00	164,28
1989	1 439,60	1 441,99	67,76	16 300	107,67	45,71	85,00	164,28
1990	1 313,17	1 255,72	58,31	14 400	107,37	48,32	84,83	166,07
1991	1 123,65	1 114,25	41,63	11 400	93,29	38,23	76,00	175,00
1992	1 093,24	995,53	42,28	9 800	85,18	39,19	60,00	175,00
1993	1 090,68	871,42	67,69	16 800 a)	111,99	36,28	56,67	175,00
1994	1 294,03	1 004,76	73,12	20 400	126,54	50,49	57,08	175,00
1995	1 596,92	1 207,81	74,70	23 859	133,58	55,38	55,67	175,00 a)
1996	1 267,25	951,17	61,88	17 208	128,08	45,58	81,85 a)	167,50 a)

Jahr	Spat			Aluminiumlegierung				Aluminium	
	Großbritannien			Deutschland Düsseldorf	BR Deutschland	Großbritannien	Italien Mailand	BR Deutschland	Belgien
	Metallurgical min. 70 % Ca F ₂	Acidepar, dry base 97 % Ca F ₂ bagged	Flußspat Südafrika drybase	225 G-AL Si 6 CU 4	Gußlegierung 225	BS 1490 LM 4	SG-A I Si G CU 4 zn 3 in pani UNI 7369 - 74 50	Leg. Nr. 233 Silicium - Mangan Kupfer bei Abnahme von mind. 3 t	Ingots min. 99,5 % Al
	ex UK mine	ex works	fob Durban	frei Käufer	Mengen von 1-St frei Großhandel	Freimarktpreise 2)	frei Werk	frei Verbraucher	frei Käuferwerk
	£ t	£ t	US-\$ t	DM dt	DM dt	£ t	Lit kg	DM dt	bfrs t
1986	50,00	125,00	.	.	300,05	916,33	1 940	346,30	85 959 a)
1987	50,00	119,79	.	.	293,64	1 038,89	1 993	333,03	80 717
1988	50,00	114,17	117,50	.	416,41	1 357,23	2 983	456,75	88 354
1989	50,00	125,42	130,63	.	412,89	1 375,06	3 088	452,56	85 252 a)
1990	50,00	127,50	137,50	.	320,17	1 074,70	2 320	361,56	67 833 a)
1991	78,13	140,63	125,00	.	250,33	901,70	1 901	281,15	45 623 a)
1992	87,50	145,00	115,00	.	234,73	901,27	1 797	259,08	40 920 a)
1993	89,58	164,58	102,08	.	215,93	987,99	2 004	240,31	39 315 a)
1994	92,50	162,92	97,50	.	286,86	1 262,00	2 983	310,03	.
1995	95,21	161,25	104,13	309,55	326,34	.	3 537	333,44	54 271 a)
1996	106,50 a)	164,58	125,63	252,98	252,83	1 070,79	2 584	284,11	46 056 a)

Fußnoten S. 96; a), r und p siehe S. 4.

5 Preise für Welthandelsgüter

Jahr	Aluminium						Magnesium	
	Großbritannien London			Italien Mailand	Vereinigte Staaten New York		Japan	Großbritannien London
	High grade	High grade	ab 99,7 % Al Ingots	Ingots 99,5 % Al	99,7 %	KYANITE, USA 54-60 % AL ₂ O ₃	min. 99,7 %	99,8 % Mg
	LME - Kassapreis	LME - 3 Monatsmittel	Herkünfte, Marktpreis, cif Europa	UNI 3 950	frei New York	35-325 Tyler Mensch. Raw cif europ. Häfen	Ingots ab Lager	bei Abnahme von 100 kg 1)
US-\$			Lit	US-Cents	£	¥	DM	
t			kg	lbs	t		kg	
1986	.	.	1 206,23	2 309	.	.	228,98	.
1987	.	.	1 557,75	2 383	70,68	122,50	257,21	2 591
1988	.	.	2 462,58	3 684	108,85	122,50	346,92	2 591
1989	.	.	1 932,41	3 447	89,60	122,50	292,92	2 709
1990	.	.	1 640,11	2 555	75,34 a)	122,50	261,17	2 185
1991	.	.	1 321,83	2 095	59,82	122,50	198,26	1 650
1992	.	.	1 269,13	1 960	58,03	122,50	175,05	4,72
1993	.	.	1 153,48	2 183	54,06	143,33	147,51	5,30
1994	.	.	1 496,91	2 771	70,53	138,12	173,58	5,19
1995	1 800,47	1 832,97	1 845,48	3 326	86,65	130,50	194,52r a)	6,46
1996	1 498,82	1 535,95	1 537,47	2 783	72,02	140,20	...	6,64

Jahr	Magnesium			Kalzium- karbid	Kalzium	Kobalt			Kupfer-Elektrolyt	
	Deutschland	Groß- britannien	USA New York	USA	Vereinigte Staaten New York	Groß- britannien	Vereinigte Staaten	Groß- britannien London	Belgien	Frankreich Paris
	Hydro-Mag- nesium 99,8 % d/d europäischer Erzeugerpreis 20 t Lots	min 99,8 %	99,8 % Barren	generating grade.	Gußblöcke und kleine Stücke	Erzeugerpr. Cif. Europ. Häfen	99 % Kontraktpreis Mengen von 500 lbs	99,5 % LME - Preise	Drahtbarren unverteuert	
	DM kg	US-\$ t	US-Cents lb	2 000 lbs	US-\$ lb	bfre	FF	10 t und mehr ab Werk	ab Importhäfen oder ab Werk	
1986	3,92	11,87	11,33	.	63,02	983,94
1987	.	.	153,00	.	3,85	7,00	6,98	6,49	66,85	1 093,15r
1988	.	.	155,50	.	3,85	7,62	7,33	7,04	93,42 a)	1 579,93
1989	.	.	163,00	.	3,85	8,40	8,40	7,54	113,50	1 850,84
1990	.	.	163,00	.	3,85	8,40	8,40	9,79	91,08	1 490,13
1991	.	.	143,00	.	3,85	11,00	11,00	16,83	82,44	1 370,87
1992	4,75	.	143,00	463,44	3,85	23,83	25,00	23,39	75,39	1 252,21
1993	5,26	2 300,89	153,00	.	3,85	18,00	18,00	13,63	68,15	1 125,38
1994	5,22	2 724,55	153,83	465,00	3,85	21,00	19,75	23,59	78,17	1 312,03
1995	6,50	4 041,09	180,42	477,50	3,85	27,50	27,08	29,29	88,76	1 508,92
1996	6,55	3 063,70	193,50	480,00	3,85	27,50	27,50	25,91	73,77	1 257,65

Jahr	Kupfer- Elektrolyt	Kyanite	Kupfer				Kupfer - Elektrolyt			
	Italien Mailand	USA	Großbritannien London		Deutschland		Belgien	Japan Tokio	Australien	Südafrika
	Drahtbarren	54 - 60 % 35 - 325 Tyler mesh 18 tons Lots ab Werk	Grad A	Grad A	DEL - Notiz	Kassa - Brief	Prix sur le marché international cif Antwerpen	offizieller Preis ab Groß- handelslager	Port Werk Port Kembla	Drahtbarren Republic Price
	Lit kg	£	US-\$ t		DM dt	bFRS	¥	\$A	R	
1986	2 328	122,50	256,07	2 112,2	3 185,58	
1987	2 554	122,50	276,33	2 516,6	3 378,48	
1988	3 851	122,50	361,17	3 397,3	5 590,13	
1989	4 337	122,50	425,90	3 751,3	7 635,83	
1990	3 558	122,50	417,42	3 543,2	6 579,62	
1991	3 287	122,50	348,21	3 250,0	6 403,85	
1992	3 251	122,50	325,82	3 290,4r	6 830,13	
1993	3 498	143,33	257,83	2 951,4	6 294,43	
1994	4 270	138,13	277,18	3 191,54	7 765,22	
1995	5 457	130,50	2 867,93	2 936,22	432,09	463,22	88 288 a)	3 273,33	10 645,70	
1996	4 150	140,20	2 224,73	2 286,26	360,12	383,47	72 646 a)	3 000,00	9 899,47	

Fußnoten S. 96; a), r und p siehe S. 4.

5 Preise für Welthandelsgüter

Jahr	Blei							
	Deutschland		Belgien Antwerpen	Großbritannien London		Frankreich	Italien Mailand	Australien
	deutsche Metalle	deutsche Metalle	Weich raffin.	LME- Kassa- preis	LME- 3 - Monate- mittel	englische Metalle	99,99 % Pb Ingote P 99: Uni 3 165	99,97 - 99,99 % Pb
	Kassapreis	3 - Monate- mittel	Min. 99,97 % Pb frei Werk			LME- Kassa- preis	frei Werk oder Lager	fob Port Pirie
DM dt		bfrs	US-\$				Lit kg	\$ A t
1986	.	.	20 113 a)	.	.	.	794	604,67
1987	.	.	23 387	.	.	.	920	874,26
1988	.	.	25 384 a)	.	.	.	990	885,52
1989	.	.	29 081 a)	.	.	.	1 072	892,82
1990	.	.	28 678 a)	.	.	.	1 153	1 146,17
1991	.	.	18 991 a)	.	.	.	913	800,33
1992	.	.	18 815 a)	.	.	.	894	813,58
1993	.	.	13 770 a)	.	.	335,25 a)	859	670,67
1994	.	.	18 306 a)	.	.	546,62	1 088	810,58
1995	143,65	138,59	18 567	631,32	639,94	630,50	1 362	912,58
1996	141,23	132,90	23 361 a)	774,05	771,62	772,98	1 555	1 079,17

Jahr	Zink						
	BR Deutschland	Frankreich	Großbritannien London			Italien Mailand	Groß- britannien
	98 % Zn	Roh 97,75 % Zn versteuert ab Importhäfen	sp. high grade	sp. high grade	sp. high grade	Elektrolyt in Blöcken Ingote 99,95 % Zn	besonders rein
	1)	oder ab Werk	LME Kassapreis	LME- 3-Monatemitel	LME- 15-Monatemitel	ab Werk	Kontrakt- preis
DM dt	FF dt	US-\$			Lit kg	£ t	
1986	152,53	574,86	.	.	.	1 248	.
1987	143,57	515,58	.	.	.	1 152	.
1988	232,81	659,58	.	.	.	1 775	730,69
1989	334,31	883,67	.	.	.	2 606	1 099,08
1990	259,88	650,78	.	.	.	2 068	940,69
1991	197,15	689,50	.	.	.	1 609	689,08
1992	203,99	731,78	.	.	.	1 717	762,17
1993	168,49	627,71	.	.	.	1 763	701,17
1994	171,09	627,58	.	.	.	1 897	715,83
1995	161,32	595,08	1 031,38	1 055,86	1 091,61	2 068	737,92
1996	164,55	604,17	1 025,27	1 049,31	1 102,76	1 962	743,67

Jahr	Zink	Zinn						
	Australien	BR Deutschland Hamburg	Frankreich	Großbritannien London	Italien Mailand	Großbritannien London	Malaysia Penang	Großbritannien London
	Good ordinary brands	rein 99,9 % Sn	99,995 % Sn	99,5 % Sn	99,9 % Sn UNI in Barren	high grade	Straite	high grade
	frei Käufer Melb./Sydney	Großhandels- preis	ab werk	Freimarkt- preis	ab Werk	LME Kassapreis	ab Hütte	LME 3-Monatemitel
\$A t	DM dt	FF dt	£ t	Lit kg	US-\$ t	M\$ kg	US-\$ t	
1986	1 250,6	.	.	4 304,07	12 381	.	14,22 a)	.
1987	1 260,0	.	.	4 224,05	10 616 *	.	16,84	.
1988	1 574,5	1 395,53 a)	4 953,00	4 068,77	11 007	.	18,45	.
1989	2 273,3	1 694,83	6 280,00	5 319,89	13 921	.	23,10	.
1990	2 112,3	1 063,22	3 928,00	3 544,52	9 830	.	16,45	.
1991	1 594,2	980,71	3 697,34	3 201,94	8 646	.	15,05	.
1992	1 837,8	1 005,07	3 755,59	3 467,00	9 212	.	15,22	.
1993	1 589,8	897,55	3 436,48	3 457,30	9 701	.	13,14	.
1994	1 508,2	924,90	3 559p	3 561,97	10 299	.	14,14	.
1995	1 587,0	931,99	3 654,42	3 939,37	11 870	6 214,37	15,34	6 230,76
1996	1 587,0	964,67	3 733,73	3 966,67	11 443	6 164,24	15,34	6 202,09

Fußnoten S. 96; a), r und p siehe S. 4.

5 Preise für Welthandelsgüter

Jahr	Antimon			Aebest	Kadmium	Mangan		
	Italien Mailand	Großbritannien London		Vereinigte Staaten New York	Kanada	Großbritannien London		Vereinigte Staaten New York
	Regulus 99,6 % Sb	99,6 % Sb	99,6 % Sb	Fasern 4 A	99,95 %	elektrotherm. 99,9 % Mn	99,9 % Mn	
	UNI 3 270 ab Werk	Freimarktpreis ab Lager	bei Abnahme von 100 kg	Freimarktpreis 1)	fob Mine	Europäischer Freimarktpreis	frei Käufer	
Lit kg	US-\$ t		US-\$ lb	kan-\$ t	US-\$ lb	£ t	US-Cente lb	
1986	6 665	2 577,07	.	200,00	1 500,00	0,94	1 861,67	.
1987	6 289	2 312,36	2 325,00	200,00	1 500,00	1,78	1 936,67	80,50
1988	5 897	2 188,37	2 170,00	200,00	1 500,00	7,04	2 036,11	87,67
1989	4 162	1 910,44	1 945,10 a)	200,00	1 290,00	6,14	2 303,46	93,50
1990	3 490	1 701,97	1 700,25 a)	85,50 a)	1 290,00	3,34	2 375,00	94,42
1991	3 043	1 671,15	1 669,83	85,50	1 290,00	2,02	2 375,00	104,50
1992	3 249	1 709,17	1 707,08	157,21	1 260,83	0,85	2 375,00	104,50
1993	3 766	1 625,02	1 628,08	120,50	1 240,00	0,43	1 935,00	104,50
1994	7 195	3 832,90	3 763,16	192,00	1 240,00	1,10	1 935,00	104,50
1995	8 782	4 052,75	4 092,00	276,00	1 238,00	1,66	1 940,77	108,75
1996	7 650	2 830,33	2 846,00	133,00	1 236,00	1,13	1 937,18	115,00

Jahr	Nickel				Queckeilber		
	Italien Mailand	Großbritannien London		Vereinigte Staaten New York	Frankreich	Großbritannien London	
	Elektro-Kathoden 99,8 % Ni ab Werk	raffiniert	Schrott Anoden		99,99 % hg	99,99 % hg	
		LME - Preise cif UK	LME - Preise	frei Käufer	versteuert ab Lagerhaus Paris	in Flaschen cif europäische Häfen	
Lit kg	US-\$ lb	£ t	US-\$ lb	FF dt	US-\$ 76 lbs		
1986	7 631	.	1,78	2 383,16	.	5 482,50	193,52
1987	7 325	.	2,19	2 551,60	.	6 112,92	250,61
1988	20 279	.	6,03	5 337,15	.	6 500,00	303,80
1989	22 171	.	6,00	5 918,06	.	6 333,33	254,05
1990	13 680	.	3,97	3 212,08	.	5 119,58	210,17
1991	12 630	3,81	3,72	4 004,98	3,81	3 991,67	112,28
1992	11 165	3,21	3,21	3 228,90	3,35	3 975,00	133,90
1993	10 560	2,42	2,42	2 913,58	2,49	4 550,00 a)	115,66
1994	12 106	2,84	2,91	3 191,40	2,95	4 982,50	111,26
1995	15 719	3,79	3,83	4 706,85	3,99	4 854,58 a)	149,90
1996	14 574	3,44	3,44	4 361,69	3,53	5 163,64 a)	167,67

Jahr	Queckeilber		Wolfram	Silber			
	Großbritannien London	Vereinigte Staaten New York	USA	Deutschland	Großbritannien London		Italien Mailand
	LME-Preis	frei Käufer	Wolframerz 65 % frei Käufer	frei Empfänger	Londoner Fixing Spot	LME-Preis	Grundpreis
	US-\$ 76 lbs		US-\$ t	DM kg	£-Pence 31,103 g		Lit kg
1986	.	.	.	394,70	373,20	.	269 187
1987	247,29	288,33	.	409,01	428,31	419,49 a)	299 889
1988	300,34	341,46	.	371,88	367,22	365,30 a)	281 821
1989	256,88	302,05 a)	.	339,22	335,61	336,23	249 840
1990	216,88	263,46	.	256,71	273,07	275,36	192 923
1991	113,54	130,91	.	222,17	230,23	234,82	167 916
1992	135,63	189,67	.	202,80	224,49	224,03	162 685
1993	117,00	193,46	.	236,78	287,25	285,42	226 450
1994	110,00	187,50	63,58 a)	283,52	345,11	347,46	288 566
1995	149,71	246,67	85,79	248,88	329,29	330,04	285 167
1996	167,48	256,17	87,50	258,15	358,77	334,64	269 970

Fußnoten S. 96; a), r und p siehe S. 4.

5 Preise für Welthandelsgüter

Jahr	Silber			Gold					
	Ver. Staaten New York		Indien Bombay	BR Deutschland	Frankreich Paris	Großbritannien London	Schweiz Zürich	Großbritannien London	Deutschland
	999/1 000			1 000/1 000					
	frei Käufer	Handy & Harman	Spotpreis	in Barren zu 1 kg Fixingpreis 1)	Börsenpreis	Fixingpreis 2)	Ankaufpreis	LME-Preis	frei Käufer
US-Cents		iR	DM	FF	US-\$	sfrs	US-\$	DM	
31,103 g		kg		g	31,103 g	kg	31,103 g	kg	
1986		546,99	4 153,33	25 595	81,94	367,67	20 813	.	26 161,67
1987	695,92	700,88	5 157,58	25 822	81,93	446,79	21 192	445,08	25 966,67
1988	649,46	653,46	6 243,83	24 683	83,61	437,12	20 292	435,59	24 715,00
1989	549,96	549,92	6 812,13	23 067	78,47	381,27	19 733	381,11	23 377,08
1990	487,68 a)	481,99	6 810,67	19 988	67,67	383,73	16 913	384,26	20 119,58
1991	402,20	403,09	7 080,31	19 415	65,89	360,83	16 508	364,22	19 671,25
1992	396,29	393,62	7 516,39	17 273	58,88	343,87	15 354	344,73	17 517,08
1993	427,67	429,84	6 210,87	19 162	65,66	360,05	17 142	356,09	19 350,00
1994	530,04	528,13	6 859,78 a)	20 053	68,70	384,07	16 683	384,67	20 544,58
1995	517,58	517,78	6 937,96	17 706	61,70	384,17	14 321	384,78	18 179,58
1996	518,30	570,21	7 241,15	18 761	63,96	387,80	15 271	387,54	19 139,00

Jahr	Platin				Palladium		Aluminiumsulfat		
	Großbritannien London	Ver. Staaten New York	USA	Groß- britannien	Deutschland	Großbritannien London	Ver. Staaten New York	Italien Mailand	Vereinigte Staaten New York
	rein raffiniert sonetiger Herkunft Marktpreis	Freimarkt- preis	Nymex- Kassapreis	rein raffiniert verschiedene Herkünfte	frei Käufer	rein raffiniert Freimarktpreis		17 - 18 % Al ₂ SO ₄ in Stücken ab Lager	flüssig for Werk
	£	US-\$	US-\$	£	DM	£	US-\$	Lit	US-\$
31,103 g			oz	31,103 g	g	31,103 g		kg	2 000 lbs
1986	315,75	.	.	318,55	35,39	80,17	.	300	138,33 a)
1987	341,37	573,63	.	338,94	34,14	79,32	150,00 a)	300	134,64 a)
1988	297,80	532,75	.	296,65	31,48	69,23	.	300	145,00
1989	310,92	513,51 a)	.	311,02	32,66	88,48	.	314	138,50
1990	266,47	474,29	.	261,17	26,09	65,55	115,61 a)	326	141,93
1991	213,07	379,98	.	214,39	21,75	50,70	88,60	332	137,00
1992	204,77	359,69	.	205,22	19,55	50,45	86,70	336	137,00
1993	249,35	375,07	.	248,50	21,28	81,65	120,33	345 a)	137,00 a)
1994	264,53	417,16	.	265,85	22,74	93,12	141,72	345	137,00 a)
1995	268,88	423,10	427,29	270,50	21,05	96,51	152,77	399	137,00
1996	254,84	397,85	397,99	254,86	20,62	86,44	129,23	475	137,00

Jahr	Soda		Pottasche	Natur- phosphat	Phosphat	Super- phosphat	Kalidünger			Formaldehyd
	Italien Mailand	Ver. Staaten New York	Italien Mailand	Marokko	Marokko	Vereinigte Staaten	Großbritannien London	Ver. Staaten New York	Kanada Vancouver	Italien Mailand
	98 - 100 % fest ab Werk	58 % leicht i. Papieräcken ab Werk	96 - 98 % K ₂ CO ₃ ab Werk	75 % Ca ₃ (PO ₄) ₂ Exportpreis cif Casablanca	70 % cif Casablanca	16 % P ₂ O ₅ pulverisiert Spotmarkt New York	Standard, 60 % K ₂ O			40 % HCHO ab Werk
	Lit	US-\$	Lit	US-\$		£	US-\$		Lit	
dt	2 000 lbs	kg	t		2 000 lbs	t	2 000 lbs	t	kg	
1986	28 500	150,00 a)	835	34,37	34,75	290,00 a)	72,50	82,00 a)	77,17	251
1987	28 300	150,00 a)	840	31,95	31,00	290,00 a)	72,50	56,09 a)	77,00	242
1988	28 700	150,00	860	35,58	36,00	142,81	72,50	82,25	77,00	307
1989	29 800	144,14	919	40,83	40,50	126,16	72,50	78,95	81,50r	280
1990	32 800	146,00	935	40,50	40,50	114,54 a)	72,50	68,47 a)	95,00	196
1991	35 200	147,88	950	42,33	42,50	121,56	72,50	82,12	95,00	201
1992	36 433	151,00	950	42,38r	42,50	104,49	72,50	77,11	95,00	174
1993	36 500	151,00 a)	950 a)	33,00	38,00	98,66 a)	72,50	72,00 a)	95,00	234 a)
1994	37 500	151,00 a)	978 a)	33,00	38,00	125,74 a)	77,16	72,79 a)	104,16	426 a)
1995	38 500	154,58	1 055	35,00	38,00	138,95	83,05	72,87	110,33 a)	533
1996	40 400	158,00	1 080	39,00	38,00	163,51	86,33	71,25	119,00 a)	368

Fußnoten S. 96: a), r und p siehe S. 4.

5 Preise für Welthandelsgüter

Jahr	Benzol			Glycerin		Essigsäure	Oxalsäure	
	Vereinigte Staaten New York			Italien	Ver. Staaten New York	Italien Mailand	Italien Mailand	Ver. Staaten New York
	90 % rein nitriert	Dimethyl	Methyl	bidistillata 30°	raffiniert 96 %	Eis 90 - 100 %	kristallin 99 %	
	niedrigster Preis ab Werk			CH ₂ OH		CH ₃ COOH		
	US-Cents gallon		Lit kg	US-Cents lb		Lit kg	US-Cents lb	
1986	93,75 a)	136,50 a)	124,92 a)	2 484	84,00 a)	766	1 435	44,00 a)
1987	127,98	132,92	74,25	1 948	83,18 a)	701	1 254	44,00 a)
1988	112,53	93,48	84,21	1 733	64,42	785	2 084	68,38
1989	134,73	140,28 a)	93,75	1 912	75,95	762	2 263	65,51
1990	150,13 a)	115,22 a)	112,26 a)	1 595	73,85	763	1 493	47,81
1991	121,63	88,70	90,94	1 346	63,92	794	1 152	40,35
1992	108,66	84,33	84,33	1 607	59,74	808	1 153	35,92
1993	104,91 a)	83,88 a)	83,44 a)	2 131 a)	77,00 a)	839 a)	1 161 a)	33,75 a)
1994	114,76 a)	105,09 a)	85,12 a)	3 417r	97,80 a)	984r	1 211r	34,63 a)
1995	95,00	99,94	78,42	3 884	101,25	1 462	1 319	36,68
1996	98,90	82,39	79,83	2 752	105,00	1 171	1 257	40,80

Jahr	Salpetersäure		Salzsäure	Schwefelsäure		Kunststoffe	
	Italien	Ver. Staaten New York	Italien Mailand	Italien Mailand	Vereinigte Staaten New York		
	36° Bé	40 - 42° Bé	18 - 20° Bé	Basis 100 % wasserfrei		SAN natural or crytone	Acryl clear
	ab Werk	ab örtl. Werke	ab Werk	ab Werk	60 % Oleum in Tanks ab örtl. Werke	ab Werk	
Lit kg	US-\$ 2 000 lbe	Lit kg	Lit dt	US-\$ 2 000 lbe	US-Cents lb		
1986	216	195,00	197 a)	16 000	61,00 a)	.	89,50 a)
1987	197	195,00	215	16 500	61,15	.	89,82
1988	200	195,00	245	16 500	65,00	.	103,50
1989	200	193,75	245	16 500	68,26	.	103,50
1990	205	153,33	247	16 500	73,50	.	106,31
1991	234	179,06	255	15 600	73,75	32,32 a)	111,00
1992	239	185,00	263	14 800	73,65	28,17	115,50
1993	240 a)	192,11 a)	261 a)	14 753 a)	72,00 a)	25,00 a)	117,00 a)
1994	277	197,75 a)	261 a)	15 012r	82,11 a)	34,70 a)	123,94 a)
1995	312	220,00	300	16 016	78,63	49,39	137,27
1996	332	220,00	262	17 000	71,50	35,40	137,21

Jahr	Kunststoffe						
	Italien Mailand	Ver. Staaten New York	Italien	Ver. Staaten New York	Italien	Vereinigte Staaten New York	
	Polyäthylen naturfarbig 1)		Polyvinylchlorid		Polystyrol hellfarbig		Polyester Allzweck 1)
			Allzweck 1)		High Imp. 1)2)		
Lit kg	US-Cents lb	Lit kg	US-Cents lb	Lit kg	US-Cents lb		
1986	1 264	49,00 a)	1 081	59,50 a)	1 542	36,50 a)	
1987	1 200	39,05 a)	1 129	46,75 a)	1 774	52,69	
1988	1 563	57,69	1 332	44,25	1 930	63,42	
1989	1 494	50,57r	1 409	43,43	1 949	59,94	
1990	1 454	43,58	1 274	38,02	1 757	56,57	
1991	1 251	37,64	1 004	32,71	1 600	47,56	
1992	1 028	30,54	934	29,04	1 369	44,69	
1993	1 163 a)	31,50 a)	1 037 a)	27,00 a)	1 369 a)	44,00 a)	
1994	1 255r	33,54 a)	1 408	40,38 a)	1 734r	51,95 a)	
1995	1 865	34,71	1 857	42,97	2 330	60,06	
1996	1 486	38,62	1 234	37,12	1 689	48,52	

Fußnoten S. 96: a), r und p siehe S. 4.

6 Devisenkurse und errechnete DM-Vergleichswerte für verschiedene Währungen

Land	Währungseinheit (WE)	Abkürzung	Amtlicher Devisenkurs 1)	Errechneter Vergleichswert 2)	Amtlicher Devisenkurs 1)	Errechneter Vergleichswert 2)
			Ende Juni 1996		Ende Dezember 1996	
			100 WE = ... DM			
Europa						
Belgien	Belgischer Franc	bfr	4,8594	-	4,8540	-
Dänemark	Dänische Krone	dkr	25,945	-	26,144	-
Finnland	Finnmark	Fmk	32,765	-	33,461	-
Frankreich	Französischer Franc	FF	29,563	-	29,638	-
Griechenland	Drachme	Dr.	-	0,632	-	0,629
Irland	Irishes Pfund	Ir£	242,400	-	260,140	-
Island	Isländische Krone	ikr	-	2,267	-	2,322
Italien	Italienische Lira	Lit	0,09926	-	0,10174	-
Luxemburg	Luxemburgischer Franc	lfr	s. Belgien	-	s. Belgien	-
Niederlande	Holländischer Gulden	hfl	89,175	-	89,086	-
Norwegen	Norwegische Krone	nkr	23,425	-	24,114	-
Österreich	Schilling	S	14,209	-	14,211	-
Portugal	Escudo	Esc	0,9717	-	0,9936	-
Schweden	Schwedische Krone	skr	22,895	-	22,634	-
Schweiz	Schweizer Franken	sfr	121,640	-	115,000	-
Spanien	Peseta	Pta	1,1866	-	1,1866	-
Türkei	Türkisches Pfund / Türkische Lira	TL.	-	0,00187	-	0,00144
Vereinigtes Königreich	Pfund Sterling	£	235,780	-	262,670	-
Afrika						
Ägypten	Ägyptisches Pfund	ägypt£	-	44,838	-	45,732
Algerien	Algerischer Dinar	DA	-	2,768	-	2,757
Angola	Readjusted Kwanza	Kzr	-	0,000951	-	0,000750
Burundi	Burundi-Franc	F.Bu.	-	0,479	-	0,482
Côte d'Ivoire	CFA-Franc	CFA-Franc	-	0,296	-	0,296
Gabun	CFA-Franc	CFA-Franc	-	0,296	-	0,296
Ghana	Cedi	¢	-	0,0935	-	0,0883
Kenia	Kenia-Schilling	K.Sh.	-	2,634	-	2,828
Libysch-Arabische Dschamahirija	Libyscher Dinar	LD.	-	418,403	-	425,039
Madagaskar	Madagaskar-Franc	FMG	-	0,0378	-	0,0360
Marokko	Dirham	DH	-	17,360	-	17,654
Nigeria +)	Naira	₦	-	6,983	-	7,094
			-	1,896	-	1,951
Sambia	Kwacha	K	-	0,123	-	0,121
Senegal	CFA-Franc	CFA-Franc	-	0,296	-	0,296
Sudan +) 3)	Sudanesisches Pfund 3)	sud£	-	0,107	-	0,106
Südafrika	Rand	R	-	35,255	-	32,945
Togo	CFA-Franc	CFA-Franc	-	0,296	-	0,296
Tschad	CFA-Franc	CFA-Franc	-	0,296	-	0,296
Tunesien	Tunesischer Dinar	tD	-	155,053	-	155,843
Uganda	Uganda-Schilling	U.Sh.	-	0,143	-	0,151
Zaire	Neuer Zaire	NZ	-	0,00393	-	0,00135
Zentralafrikanische Republik	CFA-Franc	CFA-Franc	-	0,296	-	0,296
Amerika						
Argentinien	Argentinischer Peso	arg\$	-	152,068	-	155,767
Bolivien	Boliviano	Bs	-	29,986	-	29,981
Brasilien +)	Real	R\$	-	151,932	-	149,374
			-	149,936	-	149,142
Chile +)	Chilenischer Peso	chil\$	-	0,371	-	0,366
Costa Rica	Costa-Rica-Colón	¢	-	0,734	-	0,707
Dominikanische Republik +)	Dominikanischer Peso	dom\$	-	11,662	-	11,023
			-	11,129	-	11,267
Ecuador	Sucre	S/.	-	0,0484	-	0,0428
El Salvador	El-Salvador-Colón	¢	-	17,383	-	17,759
Guatemala	Quetzal	Q	-	24,793	-	25,901
Honduras	Lempira	L	-	12,999	-	12,011
Jamaika	Jamaika-Dollar	J\$	-	4,468	-	4,568
Kanada	Kanadischer Dollar	kan\$	111,470	-	113,560	-
Kolumbien	Kolumbianischer Peso	kol\$	-	0,142	-	4) 0,155

6 noch: Devisenkurse und errechnete DM-Vergleichswerte für verschiedene Währungen

Land	Währungseinheit (WE)	Abkürzung	Amtlicher Devisenkurs 1)	Errechneter Vergleichswert 2)	Amtlicher Devisenkurs 1)	Errechneter Vergleichswert 2)
			Ende Juni 1996		Ende Dezember 1996	
			100 WE = ... DM			
Mexiko	Mexikanischer Peso 5)	mex\$	-	20,130	-	19,583
Nicaragua +)	Córdoba	C\$	-	17,979	-	17,337
			-	17,968	-	17,117
Niederländische Antillen	Niederl.-Antillen-Gulden	NAf	-	84,667	-	86,356
Paraguay	Guarani	Ø	-	0,0745	-	0,0740
Peru	Neuer Sol	S/.	-	62,373	-	60,089
Uruguay	Uruguayischer Peso	urug\$	-	19,072	-	17,803
Venezuela	Bolivar	Bs.	-	0,324	-	0,326
Vereinigte Staaten	US-Dollar	US-\$	152,190	-	155,480	-
Asien						
China	Renminbi Yuan	RMB.Y	-	18,260	-	18,721
China (Taiwan)	Neuer Taiwan-Dollar	NT\$	-	5,540	-	5,647
Indien	Indische Rupie	iR	-	4,348	-	4,333
Irak +)	Irak-Dinar	ID	-	490,354	-	500,069
Israel	Neuer Schekel	NIS	-	47,556	-	47,678
Japan	Yen	Y	1,3865	-	1,3408	-
Katar	Katar-Riyal	QR	-	42,008	-	42,817
Korea, Republik	Won	W	-	0,188	-	0,184
Kuwait	Kuwait-Dinar	KD.	-	507,344	-	518,188
Laos	Kip	Kip	-	0,165	-	0,160
Malaysia	Malaysischer Ringgit	RM	-	60,819	-	61,355
Pakistan	Pakistanische Rupie	pR	-	4,333	-	3,866
Philippinen	Philippinischer Peso	P	-	5,814	-	5,910
Saudi-Arabien	Saudi Riyal	S.RI.	-	40,649	-	41,493
Syrien +)	Syrisches Pfund	syr£	-	13,631	-	13,822
			-	6,653	-	6,767
			-	3,600	-	3,543
Thailand	Baht	฿	-	5,993	-	6,072
Zypern	Zypern-Pfund	Z£	-	324,735	-	330,385
Australien und Ozeanien						
Australien	Australischer Dollar	\$A	-	119,140	-	123,285
Neuseeland	Neuseeland-Dollar	NZ\$	-	103,800	-	109,595

Anmerkungen:

+) Differenziertes Kurssystem; Erläuterungen zur Kursanwendung siehe Statistisches Beiheft zum Monatsbericht der Deutschen Bundesbank, Devisenkursstatistik, August 1996 und Februar 1997.

1) Die Kassa-Mittelkurse wurden grundsätzlich für 100 WE angegeben, auch wenn die amtliche Notierung der Frankfurter Börse für 1 oder 1 000 WE erfolgt.

2) Sofern in einem Land Devisenkurse für die Deutsche Mark festgestellt wurden, wurde entweder der DM-Mittelkurs oder dessen reziproker Wert aufgeführt. In den übrigen Fällen wurde der DM-Vergleichswert über eine dritte Währung (US-Dollar oder französischer Franc) in Verbindung mit der amtlichen Notierung der betreffenden Währung an der Frankfurter Börse errechnet.

3) Seit dem 24. 5. 92 ist neben dem sudanesischen Pfund der sudanesische Dinar im Verhältnis 10 sud£ = 1 sD gesetzliches Zahlungsmittel. Die Devisenkurse werden bisher noch in sud£ festgestellt.

4) Vergleichswert vom 27. 12. 96.

5) Mit Wirkung vom 1. 1. 96 wurde die Währungsbezeichnung von mexikanischer Neuer Peso (mexN\$) in mexikanischer Peso (mex\$) geändert.

Fußnoten Zu 1 Preisindizes für die Lebenshaltung

Seite

- 10 - 13 1) Preisindex für die Lebenshaltung aller privaten Haushalte. - 2) Jährlich erfolgen Korrekturen am Wägungsschema. - 3) Ab 1992 Bundesrepublik Jugoslawien (Serbien/Montenegro). - 4) Höhere Einkommensgruppe. - 5) Index für Europäer. - 6) Bis einschl. 1993 Tunis. - 7) Mittlere Einkommensgruppe. - 8) Neuberechnung der Indizes.
- 14 1) Aus Platzgründen sind nicht alle Haupt- bzw. Untergruppen aufgeführt. - 2) Bis einschl. 1990 "Gemüse und Obst in Dosen".
- 16 1) Siehe S. 14 Fußnote 1.
- 17 1) Zuordnung zur Gruppe Waren und Dienstleistungen für Zwecke der Bildung und Unterhaltung.
- 18 1) Siehe S. 14 Fußnote 1.
- 19 1) Siehe S. 14 Fußnote 1.
- 20 1) Siehe S. 14 Fußnote 1.
- 21 1) Siehe S. 14 Fußnote 1. - 2) Island Juni 1988.
- 23 1) Bundesrepublik Jugoslawien (Serbien/Montenegro) - 2) Siehe S. 14 Fußnote 1.
- 24 1) Bis einschl. 1987 ohne Wohnungsmiete. - 2) Siehe S. 14 Fußnote 1. - 3) Bis einschl. 1989 "Gemüse, Obst, Kartoffeln". - 4) Bis einschl. 1989 "Elektrische Energie und Wasser".
- 25 1) Bis einschl. 1987 ohne Wohnungsmiete. - 2) Bis einschl. 1989 "Post und Telefon". - 3) Siehe S. 14 Fußnote 1.
- 26 1) Siehe S. 14 Fußnote 1.
- 27 1) Siehe S. 14 Fußnote 1.
- 28 1) Bis einschl. 1985 Heiz- und Kochgeräte.
- 29 1) Siehe S. 14 Fußnote 1. - 2) Ohne Wohnungsmiete.
- 30 1) Siehe S. 14 Fußnote 1.
- 31 1) Siehe S. 14 Fußnote 1.
- 32 1) Einschl. Haushaltswäsche.
- 33 1) Siehe S. 14 Fußnote 1.
- 34 1) Siehe S. 14 Fußnote 1.
- 35 1) Höhere Einkommensgruppe. - 2) Kenia Durchschnitt aus weniger als 12 Monatswerte.
- 36 1) Höhere Einkommensgruppe. - 2) Siehe S. 14 Fußnote 1.
- 38 1) Siehe S. 14 Fußnote 1.
- 39 1) Bis einschl. 1991 Index f.d. gesamte Bevölkerung. - 2) Siehe S. 14 Fußnote 1.
- 40 1) Siehe S. 14 Fußnote 1.
- 41 1) Siehe S. 14 Fußnote 1.
- 42 1) Ab 1987 neue Berechnungsgrundlage. - 2) Siehe S. 14 Fußnote 1. - 3) Bis einschl. 1986 nur Bekleidung. - 4) Bis einschl. 1986 nur Miete. - c) Uruguay Juni 1993.

Fußnoten
Zu 1 Preisindizes für die Lebenshaltung

- 43 1) Einschl. Kleiderreinigung, Nähbedarf und Schmuckwaren. - 2) Einschl. Kosten für Hotel- und Motelzimmer. - 3) Einschl. Dienstleistungen für die Wohnung.
- 44 1) Siehe S. 14 Fußnote 1.
- 45 1) Siehe S. 14 Fußnote 1. - 2) Zuordnung zur Gruppe: "Sonst. Waren und Dienstleistungen für die Haushaltsführung". - c) Indien Juni 1992.
- 46 1) Siehe S. 14 Fußnote 1.
- 47 1) Siehe S. 14 Fußnote 1.

Zu 2 Indizes der Großhandelspreise bzw. der gewerblichen Erzeugerpreise

- 48 1) Index der Erzeugerpreise gewerblicher Produkte. - 2) Indexzahlen ab 1993 auf Originalbasis, nicht umbasiert. - 3) Weizen, Mais, Reis, Zucker, Kakao, Kaffee, Rindfleisch, Erdnüsse, Kopra, Sojabohnen, Wolle, Baumwolle, Kautschuk, Kupfer, Blei, Zink, Zinn. - 4) Weizen, Mais, Schweine, Zucker, Kaffee, Kakao, Wolle, Baumwolle, Seide, Häute, Kautschuk, Stahlschrott, Kupfer, Blei, Silber.
- 50 1) Indexzahlen ab 1994 auf Originalbasis (1990 = 100).
- 51 1) Kohle, Gas und elektrische Energie.
- 55 1) Österreich Juni 1996. - 2) Einschl. feinmechanische und optische Erzeugnisse.
- 56 1) Einschl. Druckerzeugnisse.
- 58 1) Metallbearbeitungsmaschinen, Holzbearbeitungsmaschinen, Druckluftgeräte, Krane und Hebezeuge, Pumpen, Baumaschinen u.a. - 2) Einschl. Textilrohstoffe.
- 59 1) Zur Weiterverarbeitung, einschl. Nahrungs- und Futtermittelrohstoffe. - 2) Vereinigte Staaten Juni 1996. - 3) Einschl. elektrotechnische Investitionsgüter. - 4) Einschl. unbearbeitete und bearbeitete Nahrungsmittel sowie einschl. Brennstoffe. - 5) Einschl. Nahrungsmittel.
- 60 1) Juni 1996.
- 62, 63 1) Index der Erzeuger- bzw. Großhandelspreise: Gruppe Baustoffe. - 2) Preisindex für den Wareneingang des Produzierenden Gewerbes: Wareneingang für das Baugewerbe. - 3) Gruppe Baustoffe aus dem Baupreisindex. - 4) Preisindex für den Wareneingang des Produzierenden Gewerbes: Gruppe Baustoffe. - 5) Index auf Originalbasis nicht umbasiert. - 6) Ab 1991 Neuberechnung der Indizes. - 7) Bauleistungen am Bauwerk. - 8) Hoch- und Tiefbau aller Art. - 9) Einschl. Miethäuser und Hotelbauten.

**Fußnoten
Zu 4 Verbraucherpreise**

Seite

- 64 1) Bis einschl. 1990 320 g. - 2) Bis einschl. 1990 400 g. - 3) Bis einschl. 1990 530 g. -
4) Bis einschl. 1995 2,5 kg. - 5) Bis einschl. 1992 Würfelzucker. - 6) Bis einschl. 1991
Hammelfleisch. - 7) Bis einschl. 1991 Schinken, "de Paris". - 8) Bis einschl. 1991 Schell-
fisch. - 9) Bis einschl. 1991 400 g. - 10) Bis einschl. 1991 250 g. - 11) Bis einschl. 1991
1 kg. - 12) Bis einschl. 1989 Normalbenzin.
- 65 1) Bis einschl. 1995 1lb.
c) Großbritannien und Nordirland Juni 1989, 1990 und 1993.
- 66 1) Bis einschl. 1992 Orangensaft i.D., 0,33 l. - 2) Bis einschl. 1991 Bier in Fl. 0,33 l. - 3) Mit
Wirkung vom 1. Januar 1990 erfolgte in Jugoslawien eine Währungsumstellung im Verhältnis
10 000 Din (alt) = 1 Din (neu). Eine weitere Währungsumstellung erfolgte am 1. Januar 1994
im Verhältnis 100 000 Din (alt) = 1 Din (neu).
e) Jugoslawien Aug. 1992. -
c) Jugoslawien Juni 1993, 1994, 1995 und
1996.
- 67 1) Bis einschl. 1992 1 kg.
d) Schweden Dezember, 1989, 1990, 1991, 1992, 1993 und 1994. -
c) Schweiz Juni 1990 und 1993.
- 68 c) Schweiz Juni 1990 und 1993; Türkei Juni 1996.
- 69 1) Bis einschl. 1989 850 g.
c) Türkei Juni 1996.
d) Südafrika Juli 1993, 1994, 1995 und 1996.
- 70 1) Bis einschl. 1990 ¼ l.
2) Bis einschl. 1990 1 kg. - 3) Bis einschl. 1992 1 kg.

Fußnoten

Zu 5 Preise für Welthandelsgüter

Seite

- 71 • 1) Italien: Lieferung frei Mailand; ab Waggon, LKW, oder Tank; ohne Verpackung; unversteuert; sofortige Lieferung und Bezahlung. - 2) Vereinigte Staaten: Weizen und Hafer: Terminnotierungen des Chicago Board of Trade. Lieferung ab lizenziertem Lagerhaus in Chicago. Kontrakteinheit 5000 bushel zu 60 lbs bzw. bei fob-Kontrakt 1000 bushel (bei Hafer 2000 bushel). - 3) Kanada: Terminnotierungen der Winnipeg Grain Exchange, Lieferung ab lizenziertem Lagerhaus. Kontrakteinheit: 20 t, bei Board-Lot: 5 t. - 4) Großbritannien: Gerste: Terminnotierungen der London Corn Trade Association für einheimische Gerste, ab Lagerhaus. Die Kontrakteinheit ist 100 t.
- 72 1) Italien: Siehe Seite 71, Fußnote 1. - 2) Vereinigte Staaten: Mais: Terminnotierungen des Chicago Board of Trade. Lieferung ab lizenziertem Lagerhaus in Chicago. Kontrakteinheit 5000 bushel zu 56 lbs bzw. bei fob Kontrakt 1000 bushel. - 3) Bis Juli 1992 £ je t. - 4) Kanada: Leinsaat: Terminnotierungen der Winnipeg Commodity Exchange, Kontrakteinheit 20 t. - 5) Kanada: Leinsaat: Terminnotierungen der Winnipeg Grain Exchange, Kontrakteinheit 20 t, Lieferung ab lizenziertem Lagerhaus in Winnipeg oder "in store" Fort William Port Arthur (Ontario). - 6) Vereinigte Staaten: Sojabohnen: Terminnotierungen des Chicago Board of Trade; Kontrakteinheit 5000 bushel zu 60 lbs bzw. bei fob Kontrakt: 1000 bushels; Lieferung ab Lagerhaus Chicago.
- 73 1) Italien: Siehe Seite 71, Fußnote 1.
- 74 1) Großbritannien: Bis Ende August 1989 38 000 lbs. - 2) Ab 1991 Deutschland in seinen heutigen Grenzen. - 3) Bundesrepublik Deutschland: Bis 1989 Klasse 4. Ab 1991 Klasse M und gesamtes Deutschland.
- 75 1) Frankreich: Weißzucker: Terminnotierungen der Pariser Produktenbörse; Andienungshäfen für Paris sind alle wichtigen westeuropäischen Häfen. Kontrakteinheit 50 000 kg, abgepackt in Jute- oder Baumwollsäcken zu 50 bis 100 kg, Notierungen auf fob-Basis: Bis einschl. 1991 FF je t. - 2) Vereinigte Staaten: Die Rohzuckerpreise des Kontraktes Nr. 11 (sog. Weltkontrakt) der New Yorker Kaffee- und Zuckerbörse verstehen sich für Zentrifugalroh Zucker mit durchschnittlich 96° Polarisation, für den Verbrauch in allen Ländern (außer den USA) bestimmt. Der Kontrakt sieht die Lieferung von Zucker der wichtigsten Exportländer vor. Die Lieferbasis ist fob und gestaut im vom Empfänger gestellten Schiff oder ab Hafenerlagerhaus. Kontrakteinheit 50 t (112 000 lbs) Handelsgewicht in neuen Säcken von nicht weniger als 130 lbs und nicht mehr als 260 lbs. - 3) Der International Sugar Council (ISC)-Preis für Rohzucker stellt das einfache arithmetische Mittel aus den New Yorker loco-Notierungen des Weltkontraktes Nr. 11 und der Londoner Preise cif UK dar, berechnet auf der Basis fob und gestaut karibischer Hafen, lose. - 4) Bis Mitte 1992 £ je t. - 5) Bis einschl. 1991 Singp.-Cents je kg. - 6) Großbritannien: Rohkaffee: Der Terminkontrakt an der Londoner Börse (Coffee Terminal Market Association of London = CTMAL) basiert auf der Sorte Uganda Robusta CTMAL Standard Nr. 2, ungewaschen und ohne Fehler, andienbar unter Zollverschluß oder verzollt ab lizenziertem Kai bzw. Lagerhaus in London. Die Kontrakteinheit ist 5 t. - 7) Vereinigte Staaten: Rohkaffee: Weltmarktpreise der Internationalen Kaffee-Organisation (ICO): Indikatorpreise für die Durchführung des Internationalen Kaffee-Übereinkommens in US-Cents je lb auf der Basis ex dock New York. - 8) Vereinigte Staaten: Rohkakao: Der "daily price" wird gemäß § 26 des Internationalen Kakao-Übereinkommens (ICA) von 1980 aus den Notierungen der ersten 3 tatsächlich gehandelten Termine des Kakao-Terminkontraktes an der New Yorker und der Londoner Börse als einfaches arithmetisches Mittel errechnet.
- 76 1) Großbritannien: TOPS (Kammzüge): Notierungen in Bradford für trockengekämmte Botany (Merino)-Tops für den Binnenhandel. 2) Vereinigte Staaten: Baumwolle: Terminnotierungen der New York Cotton Exchange. Basisqualität ist Middling-Baumwolle 1 1/16 inches. Andienbar mit entsprechenden Preiszu- bzw. -abschlägen ist auch Baumwolle mit den Stapellängen 1 1/32 bis 1 1/8 inches Lieferung ab lizenziertem Lagerhaus in Galveston, Houston, New Orleans, Memphis und Greenville. Die Kontrakteinheit ist 5 000 lbs brutto. - 3) Großbritannien: Baumwolle cif-Index: Durchschnittspreis der 5 hauptsächlich angebotenen und 10 preisgünstigen Provenienzen.
- 77 1) Bundesrepublik Deutschland: Erdgas: Die Jahreszahlen stellen das nach den jeweiligen Einfuhrmengen gewogene Mittel dar. - 2) Niederlande: Erdgas: Der durchschnittliche Heizwert für niederländisches Erdgas beträgt 8 400 kcal je Nm³, bezogen auf absolut trockenes Gas bei einer Temperatur von 0 Grad Celsius und einem Luftdruck von 1 013 Millibar.

Fußnoten
Zu 5 Preise für Welthandelsgüter

Seite

- 78 1) Großbritannien: Gasöl: Notierungen der International Petroleum Exchange (IPE) in London für Gasöl mit einem spezifischen Gewicht von 0,885 kg/l, Farbe max. 200 ASTM, Schwefelgehalt max. 0,3 % und einem Diesel-Index von mind. 53. Kontrakteinheit: 100 t.
- 80 1) Elfenbeinküste und Kamerun: Holz: Bis einschl. Juni 1988 C.F.A.,-F je m³.
- 81 1) Bundesrepublik Deutschland: Steinkohle, Braunkohlenbriketts und Steinkohlenkoks: Die jeweiligen Saisonzu- und -abschläge sind in den Preisen berücksichtigt.
- 82 1) Bundesrepublik Deutschland: Gießereirohisen: Phosphorhaltiges und Hämatit: Preise unter Berücksichtigung des gewährten Treuerabattes.
- 83 1) Großbritannien: Wolfram: Bis 1995 £ je kg. 2) Montanunion: Die Exportpreise fob Antwerpen stellen die durchschnittlichen Erlösnotierungen namhafter Exporteure beim Export von Walzstahl nach "Drittländern" dar. - 3) Bundesrepublik Deutschland: Grundpreise nach den Preislisten für den gemeinsamen Markt der Montanunion, ohne Abgaben an die Preisausgleichskassen für revierferne Gebiete und für die eisenverbrauchende Wirtschaft in Berlin (West).
- 84 1) Bundesrepublik Deutschland: Feinblech: wie S. 83, Fußnote 3. - 2) Bis 1995 frei Käufer Großbritannien.
- 85 1) Großbritannien: Bis einschl. 1991 £ je t. -
- 86 1) Bundesrepublik Deutschland: Zink: Umrechnungswerte der Londoner Börsennotierungen (LME). Die Notierungen verstehen sich bei Übernahme im englischen oder kontinentalen Lagerhaus.
- 87 1) USA: Antimon: Bis Januar 1990 99,5 % Sb, fob Laredo.
- 88 1) Bundesrepublik Deutschland: Gold: Fixingpreise der Frankfurter Börse. - 2) Großbritannien: Gold: Fixingpreise der jeweiligen Vormittagssitzungen (1. Fixing), börsentäglich festgesetzt durch Vertreter von 5 Goldhandelsfirmen in London.
- 89 1) Vereinigte Staaten: Kunststoffe: Mengen ab 20 000 lbs. - 2) Vereinigte Staaten: Kunststoffe: bis Dez. 1986 normal.

Sachregister
Preisindizes
Verbraucherpreise

Land	Preisindizes für die Lebenshaltung		Indizes der Großhandelspreise bzw. gewerblichen Erzeugerpreise Weltmarktpreise		Preisindizes für Baustoffe und Bauwerke	Verbraucherpreise
	Zusammenfassende Übersicht	nach Ländern und Gütergruppen	Zusammenfassende Übersicht	nach Ländern und Warengruppen		
	Seite	Seite	Seite	Seite	Seite	Seite
Ägypten	10, 11		48, 49			
Athiopien	10, 11					
Argentinien	12, 13	38	48, 49		62, 63	
Australien	12, 13		48, 49		62, 63	
Bangladesch	12, 13					
Belgien	10, 11	14, 15	48, 49		62, 63	
Bolivien	12, 13	38				
Braesilien	12, 13	38	48, 49	60	62, 63	
Bundesrepublik Deutschland	10, 11		48, 49		62, 63	
Bundesrepublik Jugoslawien	10, 11	23				66
Chile	12, 13	38	48, 49			
Costa Rica	12, 13		48, 49			
Dänemark	10, 11	16, 17	48, 49	50	62, 63	
Dominikanische Republik	12, 13					
Ecuador	12, 13	38, 39	48, 49			
El Salvador	12, 13					
Finnland	10, 11	18	48, 49	51	62, 63	64
Frankreich	10, 11	18	48, 49	50	62, 63	64
Ghana	10, 11	35				
Griechenland	10, 11	19	48, 49	50	62, 63	64
Großbritannien und Nordirland	10, 11	19, 20	48, 49	51, 52	62, 63	65
Guatemala	12, 13	39				
Haiti	12, 13					
Hongkong	12, 13	44, 45				
Indien	12, 13	45	48, 49			
Indonesien	12, 13					
Irland	10, 11	20	48, 49	52	62, 63	65, 66
Island	10, 11	21				
Israel	12, 13		48, 49		62, 63	
Italien	10, 11	21, 22, 23	48, 49	53	62, 63	66
Jamaika	12, 13	39				
Japan	12, 13	45, 46	48, 49	61	62, 63	69, 70
Kanada	12, 13	40, 41	48, 49	58	62, 63	
Kenia	10, 11	35				
Kongo			48, 49			
Kolumbien	12, 13		48, 49			
Kuweit	12, 13					
Luxemburg	10, 11	24, 25	48, 49		62, 63	
Madagaskar	10, 11					
Malawi	10, 11	36				
Malaysia	12, 13					
Marokko	10, 11					
Mexiko	12, 13	41	48, 49		62, 63	
Neuseeland	12, 13		48, 49		62, 63	
Niederlande	10, 11	25, 26	48, 49	53, 54	62, 63	
Nigeria	10, 11					
Norwegen	10, 11	26	48, 49	54	62, 63	67
Oesterreich	10, 11	27, 28, 29	48, 49	55	62, 63	66, 67
Pakistan	12, 13				62, 63	
Panama	12, 13	42	48, 49			
Paraguay	12, 13					
Peru	12, 13					
Philippinen	12, 13		48, 49			
Polen	10, 11					
Portugal	10, 11	29	48, 49			
Republik Korea	12, 13	46	48, 49			
Schweden	10, 11	30, 31	48, 49	55, 56	62, 63	67
Schweiz	10, 11	31, 32, 33	48, 49	56	62, 63	67, 68
Senegal	10, 11					
Simbabwe	10, 11				62, 63	
Singapur	12, 13	47	48, 49		62, 63	70
Spanien	10, 11	33, 34	48, 49	57	62, 63	
Sri Lanka	12, 13					
Südafrika	10, 11	36, 37	48, 49	60	62, 63	69
Taiwan	12, 13	44	48, 49		62, 63	
Tasmanien	10, 11					
Thailand	12, 13		48, 49		62, 63	
Türkei	10, 11	34, 35	48, 49		62, 63	68, 69
Tunesien	10, 11	37				69
Ungarn	10, 11					
Uruguay	12, 13	42	48, 49			
Venezuela	12, 13		48, 49			
Vereinigte Staaten	12, 13	42, 43, 44	48, 49	59	62, 63	
Zentralafrikanische Republik			48, 49			
Zypern	10, 11	47				

5 Preise für Welthandelsgüter

	Seite		Seite
Aluminium	84, 85	Naturkautschuk	80, 81
Aluminiumblech	84	Naturphosphat	88
Aluminiumlegierung	84	Natureide	76
Aluminiumsulfat	88	Nickel	87
Aluminiumschrott	84		
Antimon	87	Olivenöl	73
Antimonerz	81	Ölkuchen	73
Asbest	87	Ölkuchennmehl	73
		Oxalensäure	89
Bananen	72		
Baumwolle	76	Palladium	88
Baumwollsaatöl	72	Palmkernöl	73
Bauxit	84	Palmöl	73
Benzin, Motoren-	78, 79	Papier-Kraftzelloff	80
Benzin, Roh-	79	Papier-Sulfitzelloff	80
Benzol	89	Pfeffer	75
Blei	86	Phosphat,	
Bleichrott	84	Natur -	88
Braunkohlenbrikette	81	Super -	88
Butter	74	Phosphorhaltiges-	
		Gießereirohisen	82
Chromerz	81	Platin	88
Columbiumerz	82	Polyäthylene	89
		Polyester	89
Eier	74	Polyester	89
Eisenerz	82	Polyvinylchlorid	89
Elektrolyt-Kupfer	85	Portland-Zement	79
Erdgas	77	Pottasche	88
Erdnußkerne	72		
Erdnußöl	72	Queckeilber	87
Erdöl	77		
Essigsäure	89	Rapsöl	73
		Reis	72
Feinblech	83, 84	Rindertalg	74
Fischmehl	75	Rindfleisch	74
Fischöl	75	Rinderhäute	77
Flache	76	Rizinöl (technisch)	73
Formaldehyd	88	Roggen	71
Formstahl	83	Rohbenzin	79
Futtergerste	71	Rohisen, Wolfram	83
		Rohjute	77
Gasöl	78	Rohkaffee	75
Geflügel	74	Rohkakao	75
Geräte (Sommer)	71	Rohseide	76
Gießereirohisen	82		
Glycerin	89	Salpetersäure	89
Gold	88	Salzsäure	89
Grobblech	83	Schlachtrinder	74
		Schlachtechweine	74
Hafer	71	Schwefel	82
Hämatit-Gießereirohisen	82	Schwefelsäure	89
Hanf	76	Schweinefleisch	74
Heizöl	77, 78	Schweineschmalz	75
Holz	79, 80	Seide, roh	76
Holzschliff	80	Sesamsaat	72
		Silber	87, 88
Jute	77	Sisal	77
		Soda	88
Kadmium	87	Sojabohnen	72
Kaffee, roh	75	Sojaöl	73
Kakao, roh	75	Sonnenblumenöl	73
Kakaobutter	72	Spat	84
Kalidünger	88	Stabetahl	83
Kalzium	85	Stahl	
Kalziumkarbid	85	Feinblech	83, 84
Kautschuk	80, 81	Grobblech	83
Kobalt	85	Mittelblech	83
Kokosöl	72, 73	Schrott	84
Kolophonium	81	Stab -	83
Kopra	72	Walz -	83
Knochen-Fleischmehl	73	Steinkohle	81
Kunststoffe	89	Steinkohlenkoke	81
Kupfer	85	Superphosphat	88
Kupfer, Elektrolyt.	85	Synthesekautschuk	81
Kupferschrott	84		
Kyanite	85	Tee	75
		Titanerz	82
Leinöl	73		
Leinsaas	72	Uranerz	82
Magnesium	85	Walzetahl	83
Maie	71, 72	Weizen	71
Maieöl	73	Wolfram	87
Mandeln	72	Wolle	76
Mangan	87		
Manganerz	82	Zeitungsdruckpapier	80
Mittelblech	83	Zelloff	80
Molybdänerz	82	Zement, Portland	79
Motorenbenzin	78, 79	Zink	86
		Zinkerz	82
		Zinn	86
		Zucker	75

Fachserie 17: Preise

Reihe 1: Preisindizes für die Land- und Forstwirtschaft

Der etwa 8 Wochen nach dem Berichtsmonat erscheinende *Monatsbericht* enthält Angaben über Erzeugerpreise landwirtschaftlicher und forstwirtschaftlicher Produkte sowie über Einkaufspreise landwirtschaftlicher Betriebsmittel. Im *Jahresbericht* sind zu allen Veröffentlichungspositionen die Indexzahlen für einen mehrjährigen Zeitraum aufgeführt.

Zur Berechnung des Index der Erzeugerpreise landwirtschaftlicher Produkte werden ca. 1 600 Preisreihen für 240 Waren, beim Index der Erzeugerpreise forstwirtschaftlicher Produkte aus den Staatsforsten ca. 900 Preisreihen für 99 Waren und beim Index der Einkaufspreise landwirtschaftlicher Betriebsmittel ca. 6 100 Preisreihen für 196 Waren und Leistungen herangezogen.

Reihe 2: Preise und Preisindizes für gewerbliche Produkte (Erzeugerpreise)

In dem etwa 4 Wochen nach dem Berichtszeitraum vorliegenden *Monatsbericht* sind Angaben über Erzeugerpreise im Inlandsabsatz für rd. 950 Positionen nach dem „Systematischen Güterverzeichnis für Produktionsstatistiken“ für ausgewählte Gütergruppen einschl. des Auslandsabsatzes enthalten. Im *Jahresbericht* werden überwiegend Vergleichsdaten zurückliegender Jahre veröffentlicht. Zur Berechnung der Indizes werden ca. 13 500 Preisreihen für rd. 2 250 Waren verwendet.

Reihe 2.S.2: Index der Erzeugerpreise gewerblicher Produkte - Lange Reihen auf Basis 1991 -

Dieser Sonderband enthält neben ausführlichen methodischen Informationen auch Hinweise zum Berechnen langer Reihen und zum Rechnen mit Preisgleichklauseln Jahresindizes auf der Basis 1991 (=100), die vielfach bis 1949 und für 1938 zurückgerechnet wurden. Die Darstellung der Monatsindizes reicht von 1976 bis 1990.

Reihe 3: Preisindex für den Wareneingang des Produzierenden Gewerbes

Erfasst werden Einkaufspreise der vom Produzierenden Gewerbe bezogenen Rohstoffe und Zwischenprodukte inländischer und ausländischer Herkunft. Der ca. 7 Wochen nach dem Berichtszeitraum verfügbare *Monatsbericht* enthält nach der Herkunft, dem Bearbeitungsgrad sowie dem vorwiegenden Verwendungsbereich gegliederte Indizes. Im *Jahresbericht* werden bei gleicher fachlicher Gliederung wie im *Monatsbericht* umfangreichere Zeitreihen für mehrere Jahre gebracht.

Reihe 4: Meßzahlen für Bauleistungspreise und Preisindizes für Bauwerke

Für die Monate Februar, Mai, August und November werden neben einem vierteljährlichen Eilbericht mit den wichtigsten Eckdaten ausführliche *Vierteljahresberichte* herausgegeben. Die Nachweisungen enthalten Preisindizes für den Neubau von Wohngebäuden, Nichtwohngebäuden und Sonstigen Bauwerken, für Einfamilien-Fertighäuser sowie für die Instandhaltung von Wohngebäuden. Den Indexberechnungen liegen rd. 35 000 Preisreihen für 220 Bauleistungen zugrunde.

Reihe 5: Kaufwerte für Bauland

Angaben zu Baulandveräußerungen wie Fälle, Flächen, Kaufsummen werden vierteljährlich nach Baugebieten, Baulandarten sowie Gemeindegrößenklassen für Bund und Länder veröffentlicht. Der *Jahresbericht* ist zusätzlich u.a. nach Veräußerern und Erwerbem aufgegliedert und enthält die Ergebnisse ausgewählter Städte.

Reihe 6: Index der Großhandelsverkaufspreise

Der etwa 4 Wochen nach dem Berichtszeitraum erscheinende *Monatsbericht* zeigt die Entwicklung der bei Großhandelsunternehmen und -märkten ermittelten Verkaufspreise im Inlandsabsatz in institutioneller Gliederung nach 89 Wirtschaftsklassen sowie in zwei waresystematischen Gliederungen nach rund 540 Warengruppen und Warenarten. Im *Jahresbericht* werden langfristige Übersichten veröffentlicht. In die Berechnung des Index werden ca. 6 740 Preisreihen für rund 1 080 Waren einbezogen.

Reihe 7: Preisindizes für die Lebenshaltung

Preisindizes für die Lebenshaltung aller privaten Haushalte werden für Deutschland insgesamt, das frühere Bundesgebiet und die neuen Länder und Berlin-Ost veröffentlicht. Für das frühere Bundesgebiet und die neuen

Länder werden zusätzlich jeweils Verbraucherpreisindizes für drei eng (aber in West und Ost unterschiedlich) abgegrenzte Haushaltstypen berechnet. Preisindizes für den Einzelhandel werden nur noch für Deutschland insgesamt bereitgestellt.

Während ein etwa 14 Tage nach dem Berichtszeitraum erscheinender *monatlicher Eilbericht* ausgewählte Eckdaten der Lebenshaltungsindizes und des Index der Einzelhandelspreise enthält, sind im *Monatsbericht* weitaus umfangreichere Nachweisungen veröffentlicht. Außer den verschiedenen Indizes, die in tiefer fachlicher Gliederung dargeboten werden, enthält der *Monatsbericht* aktuelle Meßzahlen für rd. 630 Güter der Lebenshaltung. Ausführliche Ergebnisse in tiefer fachlicher Gliederung ab Januar 1991 enthält der *Jahresbericht*.

Reihe 7.S.1: Preisindizes für die Lebenshaltung - Lange Reihen -

In diesem Sonderbeitrag werden lange Reihen (z.T. zurück bis 1948) des Preisindex für die Lebenshaltung veröffentlicht.

Reihe 8: Preisindizes für die Ein- und Ausfuhr

Im *Monatsbericht*, der etwa 6 Wochen nach dem Berichtszeitraum vorliegt, werden der Einfuhrpreisindex für etwa 650, der Ausfuhrpreisindex für etwa 570 Warengruppen und Waren sowie die Terms of Trade veröffentlicht. Der *Jahresbericht* bringt langfristige Übersichten. Für die Berechnung des Einfuhrpreisindex werden ca. 7 650 Preisrepräsentanten, für den Ausfuhrpreisindex 7 100 herangezogen.

Reihe 9: Preise und Preisindizes für Verkehr und Nachrichtenübermittlung

Der *Jahresbericht* enthält Angaben über Eisenbahnfahrpreise, Flugpreise und Frachtsätze des Luftverkehrs und der Spedition; ferner werden Indizes der Seefrachtraten und Preisindizes für Post-, Postbank- und Telekommunikationsdienstleistungen nachgewiesen.

Reihe 10: Internationaler Vergleich der Preise für die Lebenshaltung

Die Verbrauchergeldparitäten sowie Devisenkurse werden in einem etwa 4 Wochen nach dem Berichtszeitraum erscheinenden *Monatsbericht* und einem *Jahresbericht* veröffentlicht; letzterer enthält umfangreichere Nachweisungen sowie längerfristige Zeitreihen. Verbrauchergeldparitäten werden monatlich für ca. 40 Länder dargestellt.

Reihe 11: Preise und Preisindizes im Ausland

Der etwa 6 Wochen nach dem Berichtszeitraum erscheinende *Monatsbericht* enthält neben Angaben von Preisindizes für die Lebenshaltung (z.Z. für mehr als 80 Länder), für Erzeugnisse des Großhandels und der gewerblichen Produktion sowie für Baustoffe und Bauwerke auch absolute Preise für Welthandels Güter in Originalwährung. Im *Jahresbericht* werden außerdem umfassende Informationen über Verbraucherpreise (für rd. 80 Länder) nachgewiesen.

Klassifikationen

Klassifikation der Wirtschaftszweige mit Erläuterungen, Ausgabe 1993
Systematik der Wirtschaftszweige mit Erläuterungen, Ausgabe 1979
Systematisches Güterverzeichnis für Produktionsstatistiken, Ausgaben 1982 und 1989
Systematik der Einnahmen und Ausgaben der privaten Haushalte, Ausgabe 1983
Systematik der Bauwerke, Ausgabe 1978
Warenverzeichnis für die Binnenhandelsstatistik, Ausgabe 1978



Statistisches Bundesamt
Gustav-Stresemann-Ring 11
65189 Wiesbaden

Veröffentlichungen und Prospekte sind durch den Verlag METZLER-POESCHEL, Verlagsauslieferung SFG - Servicecenter Fachverlage GmbH, Postfach 43 43, 72774 Reutlingen, erhältlich.

Zum Standort Deutschland – Informationen aus 1. Hand



Statistisches Bundesamt



Ob als Printversion oder auf CD-ROM, das Statistische Jahrbuch ist ein kompetenter und zuverlässiger Partner für alle, die sich über das wirtschaftliche, soziale und kulturelle Leben in Deutschland informieren wollen. Daneben sind Strukturdaten über die Mitgliedstaaten der Europäischen Union und Vergleichszahlen von den Vereinigten Staaten und Japan hilfreich für die Standortbestimmung Deutschlands. Detailliertes und vergleichendes Zahlenmaterial über fast alle Länder der Erde gewährt Einblick in die jeweiligen ökonomischen, ökologischen und bevölkerungspolitischen Verhältnisse.

Statistisches Jahrbuch 1997

- für die Bundesrepublik Deutschland und für das Ausland

Beide Bände in einem Schuber
zum Vorzugspreis: DM 158,-;
ISBN 3-8246-0551-1

Als Einzelbände:

- für die Bundesrepublik Deutschland
776 S., DM 128,-; ISBN 3-8246-0550-3
- für das Ausland
398 S., DM 57,-; ISBN 3-8246-0552-X



- auf CD-ROM: DM 200,-;
ISBN 3-8246-0553-8

Erhältlich im Buchhandel oder direkt beim Verlag Metzler-Poeschel,
Auslieferung SFG - Servicecenter Fachverlage GmbH, Postfach 43 43,
72774 Reutlingen, Telefon (0 70 71) 93 53 50, Telefax (0 70 71) 3 36 53.

**METZLER
POESCHEL**