

Statistisches Bundesamt

Preise



Fachserie **17**

Reihe 4

Meßzahlen für Bauleistungspreise
und Preisindizes für Bauwerke

August 1998

**METZLER
POESCHEL**

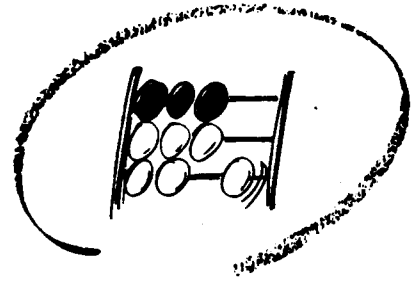

Statistisches Bundesamt

Preise

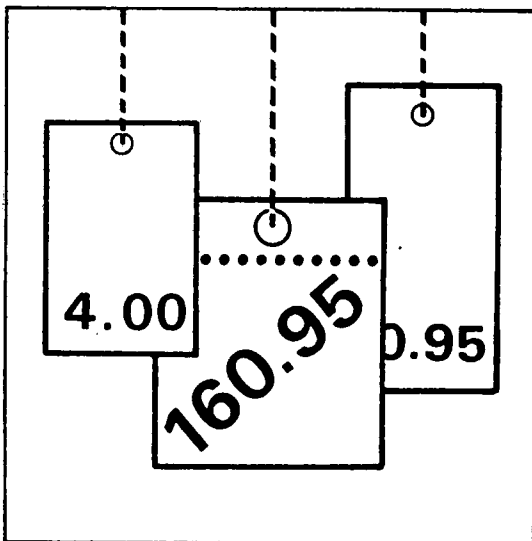

Fachserie **17**

Reihe 4

Meßzahlen für Bauleistungspreise
und Preisindizes für Bauwerke

August 1998

Statistisches Bundesamt
Postfach 10 15 53 • D-53115 Bonn

**METZLER
POESCHEL**

Herausgeber: Statistisches Bundesamt, Wiesbaden



Fachliche Informationen zu dieser Veröffentlichung können Sie direkt beim Statistischen Bundesamt erfragen:
Gruppe VI A, Telefon: 06 11 / 75 24 40 oder Fax: 06 11 / 72 40 00

Verlag: Metzler-Poeschel, Stuttgart

Verlagsauslieferung: SFG – Servicecenter Fachverlage GmbH
Postfach 43 43
72774 Reutlingen
Telefon: 0 70 71 / 93 53 50
Telefax: 0 70 71 / 3 36 53
Internet: <http://www.s-f-g.com>
E-Mail: staba@s-f-g.com

Erscheinungsfolge: vierteljährlich

Erschienen im Oktober 1998

Preis: DM 10,00

Bestellnummer: 2170400 - 98323

Recyclingpapier aus 100 % Altpapier.



Daten aus dieser Veröffentlichung sind auch in unserer Datenbank STATIS-BUND als Zeitreihen gespeichert und können gegen Entgelt via Internet (www.statistik-bund.de/zeitreih/home.htm), auf Diskette, Magnetbandkassette oder CD-ROM bezogen werden.

Nähere Informationen dazu erhalten Sie telefonisch unter:

06 11 / 75 - 27 16 oder - 22 56 oder per Fax unter 06 11 / 72 40 00.



Allgemeine Informationen über das Statistische Bundesamt und sein Datenangebot erhalten Sie:

● im Internet: <http://www.statistik-bund.de>

oder bei unseren Allgemeinen Auskunftsdiensten

65180 Wiesbaden

● Telefon: 06 11 / 75 24 05

● Telefax: 06 11 / 75 33 30

● E-Mail: auskunftsdienst@stba.bund400.de

Zweigstelle Berlin

Postfach 276

10124 Berlin

● Telefon: 030 / 23 24 68 66

● Telefax: 030 / 23 24 68 72

● E-Mail: stba-berlin@t-online.de

© Copyright: Statistisches Bundesamt, Wiesbaden 1998

Alle Rechte vorbehalten.

Für nichtgewerbliche Zwecke sind Nachdruck und Verbreitung mit Quellenangabe gestattet. Die Verbreitung über elektronische Systeme bedarf stets der vorherigen Genehmigung.

Inhalt

Seite

Textteil

1	Erläuterungen	5
2	Aktuelle Ergebnisse	9
	Schaubilder	10

Tabellenteil

1	Preisindizes für Bauwerke in konventioneller Bauart - Neubau und Instandhaltung - einschl. Umsatzsteuer (Aktuelle und mittelfristige Ergebnisse)	
1.1	Wohngebäude - Bauleistungen am Bauwerk -	12
1.2	Nichtwohngebäude - Bauleistungen am Bauwerk -	14
1.3	Sonstige Bauwerke	16
1.4	Wohngebäude - Bauleistungen insgesamt -	19
2	Preisindizes für Instandhaltung - Wohngebäude - einschl. Umsatzsteuer (Aktuelle und mittelfristige Ergebnisse)	20
3	Meßzahlen für Bauleistungspreise einschl. Umsatzsteuer (Aktuelle und mittelfristige Ergebnisse)	21
4	Preisindizes für Einfamiliengebäude in vorgefertigter und konventioneller Bauart (1995 = 100) (Langfristige Übersicht)	25
5	Preisindizes für den Neubau von Wohngebäuden insgesamt (verschiedene Basisjahre) (Langfristige Übersicht)	26
6	Preisindizes für den Neubau von Wohngebäuden, Nichtwohngebäuden und Sonstigen Bauwerken (1995 = 100) (Langfristige Übersicht, Jahresergebnisse)	28
7	Preisindizes für den Neubau von Wohngebäuden, Nichtwohngebäuden und Sonstigen Bauwerken (1995 = 100) (Langfristige Übersicht, Quartalsergebnisse)	30
	Umrechnungsfaktoren zur Ermittlung von Indizes auf Basis 1991 = 100	32

Gebietsstand

1958 bis 1959 früheres Bundesgebiet (Gebietsstand der Bundesrepublik Deutschland bis zum 3.10.1990)
ohne Berlin-West und Saarland, 1960 bis 1965 früheres Bundesgebiet ohne Berlin-West,
1966 bis 1990 früheres Bundesgebiet.

Die Angaben ab 1990 beziehen sich auf die Bundesrepublik Deutschland
nach dem Gebietsstand seit dem 3.10.1990

Ergebnisse für die Bundesländer Baden-Württemberg, Bayern, Berlin, Brandenburg, Hamburg, Hessen, Niedersachsen, Nordrhein-Westfalen, Saarland, Sachsen, Sachsen-Anhalt und Thüringen werden in den "Statistischen Berichten" der statistischen Ämter der Länder mit der Kennziffer M I 4 veröffentlicht.

Zeichenerklärung

- = nichts vorhanden

Abkürzungen

Hj = Halbjahr
D = Durchschnitt
BGBl. = Bundesgesetzblatt

Wichtige Hinweise

Die Baupreisindizes auf neuer Basis sind ab Februar 1995 neu berechnet worden; dadurch war es z.T. erforderlich, bereits veröffentlichte Zahlen zu berichtigen. Für frühere Berichtsperioden sind sie anhand der Indexentwicklung vorangegangener Basisjahre bestimmt worden. Die Indexreihen auf früheren Basisjahren (1913, 1914, 1938, 1958, 1962, 1970, 1976, 1980, 1985, 1991 = 100) bleiben für Berichtsperioden vor dem neuen Basisjahr unverändert; von dem neuen Basisjahr an werden sie jedoch durch neue Werte ersetzt und mit der Entwicklung auf der Basis 1995 fortgeschrieben.

Auf der Preisbasis 1995 = 100 werden aus Platzgründen die Tabellen 1, 2 und 3 – aktuelle und mittelfristige Ergebnisse – nur einschließlich Umsatzsteuer ausgewiesen. Da der Steuersatz von 15 % im Basisjahr bis April 1998 unverändert geblieben ist, sind auch die Indizes einschließlich und ohne Umsatzsteuer von Februar 1993 bis Februar 1998 identisch.

Ab April 1998 beträgt der Steuersatz 16 %. Eine Ermittlung der Indizes ohne Umsatzsteuer ab Mai 1998 kann aus den Bruttoindizes mit dem Multiplikator

0,9914

durchgeführt werden.

1 Erläuterungen zur Baupreisstatistik

1 Die vom Statistischen Bundesamt berechneten und in den Vierteljahresberichten der vorliegenden Reihe veröffentlichten **Baupreisindizes** bringen für Deutschland die Entwicklung der Preise für den Neubau ausgewählter Bauwerksarten des Hoch- und Tiefbaus sowie für Instandhaltungsmaßnahmen an Wohngebäuden zum Ausdruck. Sie können als Erzeuger-Verkaufspreisindizes bezeichnet werden, die sich aber - anders als die anderen Erzeuger-Verkaufspreisindizes des Statistischen Bundesamtes - nicht auf den Gesamtumsatz eines institutionell abgrenzbaren Wirtschaftsbereichs, sondern auf bestimmte Erzeugnisarten beziehen. Aus der Sicht der Käufer dieser Erzeugnisse, also der Bauherren, können sie zugleich als Einkaufspreisindizes gelten.

Dem Index einer jeden **Bauwerksart** liegt eine Reihe von einzelnen Bauwerkstypen zugrunde, wie sie für das Baugeschehen im Basisjahr (gegenwärtig: 1995) kennzeichnend waren. Die Bauwerke sind regelmäßig konventionell, jedoch unter Einbeziehung der marktüblichen Fertigteile gebaut. Maßgeblicher Leistungsumfang sind im allgemeinen die sog. "Bauleistungen am Bauwerk" (analog zur DIN 276); dazu zählen im wesentlichen die Positionen, die zu Bestandteilen des eigentlichen Baukörpers werden.

Für den Bereich des konventionellen **Neubaus von Wohngebäuden** ist die wichtigste Nachweisung der Baupreisindex für "Wohngebäude insgesamt". Er wird ergänzt durch Indizes für die Wohngebäudearten "Ein-, Mehrfamilien- und Gemischtgenutzte Gebäude".

Ein besonderer Preisindex für **Fertighäuser**, der für die Zeit ab 1968 vorliegt, läßt die Preisentwicklung bei Einfamiliengebäuden, die aus Fertigteilen montiert sind, erkennen. Damit wird wenigstens in bezug auf Wohngebäude die Möglichkeit des Vergleichs zwischen konventionell gefertigten und vorgefertigten Bauwerken geboten.

Für den Neubau konventionell gefertigter **Nichtwohngebäude** werden besondere Indizes für "Bürogebäude", sowie "Gewerbliche Betriebsgebäude" (Stahl- und Stahlbetonskelett) ermittelt.

Unter der Bezeichnung **Sonstige Bauwerke** wird die Preisentwicklung im "Straßenbau", bei "Brücken im Straßenbau", "Ortskanälen" und "Kläranlagen" indexmäßig nachgewiesen.

In bezug auf "Wohngebäude insgesamt" steht außerdem ein Baupreisindex für "**Bauleistungen insgesamt**" zur Verfügung, der über die "Bauleistungen am Bauwerk" hinaus drei weitere Hauptleistungsgruppen einbezieht.

Für Wohngebäude wird auch die Preisentwicklung bei **Instandhaltungsarbeiten** nachgewiesen. Entsprechende Indizes liegen

für Mehrfamiliengebäude mit aber auch ohne Schönheitsreparaturen vor.

Im Hinblick auf die wesentlichen **Rechenvorgänge** können die Indizes als gewogene Durchschnitte aus den Durchschnittsmeßzahlen zu den Preisen für eine repräsentative Auswahl von Bauleistungen (den sog. Preisrepräsentanten) bezeichnet werden. Der Durchschnittsmeßzahl für eine bestimmte Bauleistung liegen die entsprechenden Preisveränderungszahlen (sog. Landesmeßzahlen) der Länder zugrunde. Diese werden wiederum von den Statistischen Landesämtern aus den einzelnen Preisveränderungszahlen (**Firmenmeßzahlen**) derjenigen Firmen berechnet, die für die Bauleistung Preise gemeldet haben. Als **Wägungszahlen** (= Indexgewichte) zur **Gewichtung** der Durchschnittsmeßzahlen dienen die gemittelten Kostenanteile jeweils derjenigen tatsächlich erbrachten Bauleistungen (an den Gesamtkosten der Einzeltypen einer Bauwerksart), für die eine der ausgewählten Bauleistungen als repräsentativ anzusehen ist.

Der Preisindex für Fertighäuser ist der umsatzgewogene Durchschnitt aus den Preisveränderungszahlen der meldenden Fertighaushersteller.

2 Die den Baupreisindizes zugrunde liegenden Preisreihen haben die Form von Meßzahlen auf der Grundlage des Preisstandes im Basisjahr (= 100). Die Preisreihen der sich auf konventionelles Bauen beziehenden Indizes beruhen auf den Ergebnissen **vierteljährlicher Preiserhebungen** bei einer repräsentativen Auswahl baugewerblicher Unternehmen. Berichtsmonate sind Februar, Mai, August und November, und zwar jeweils der ganze Monat, nicht bestimmte Kalendertage. Erfragt werden die im Berichtsmonat vertraglich vereinbarten Preise. Damit die vierteljährlichen Werte einer Einzelpreisreihe nur "reine" Preisveränderungen zum Ausdruck bringen, müssen alle für die Höhe des Preises maßgeblichen Faktoren, die sogenannten preisbestimmenden Merkmale, solange wie möglich konstant gehalten werden. Dies gilt nicht nur für die Mengeneinheit der beobachteten Bauleistung und deren qualitative Beschaffenheit, sondern auch für die verschiedenen sonstigen Vereinbarungen, z.B. die Zahlungsbedingungen. Ändert sich eines dieser Merkmale, so kann die Differenz zwischen dem neuen und dem zuletzt gemeldeten Preis eine unechte Preisveränderung enthalten, die eliminiert werden muß.

Die vierteljährlich ermittelten Preise sind **Marktpreise** bei Auftragsvergabe (keine Angebotspreise) ohne Umsatzsteuer. Gegenwärtig werden rund 5 300 Berichtsstellen nach ihren Verkaufspreisen für insgesamt 217 Preisrepräsentanten befragt. Den Indizes liegen also entsprechend viele Einzelpreisreihen zugrunde.

Bis einschließlich 1967 sind die Baupreisindizes - wegen der unbekanntenen Höhe des Steuersatzes - nur einschließlich der damaligen kumulativen Bruttoumsatzsteuer berechnet worden. Ab 1968 werden sie auf der Basis 1995 sowohl ohne als auch mit Umsatzsteuer ausgewiesen. Dabei sind die Indexwerte ohne und mit Steuerbelastung für diejenigen Berichtsperioden gleich, in denen der gleiche Steuersatz wie im Basisjahr zur Anwendung kam. Von Februar 1993 bis Februar 1998 stimmen daher alle Indexzahlen in der Berechnung ohne und mit Umsatzsteuer überein. Dies wird verständlich, wenn man bedenkt, daß Indizes nichts über die absolute Höhe der Preise aussagen, sondern ausschließlich deren Entwicklung zum Ausdruck bringen. Wenn z.B. im Jahre 1993 ebenso wie im Basisjahr 1995 der Bruttopreis um jeweils 15 % über dem Nettopreis lag, müssen trotz des unterschiedlichen Niveaus der beiden Preise die Quotienten aus den Bruttopreisen die gleichen sein wie die Quotienten aus den entsprechenden Nettopreisen, d.h. die Brutto- und Nettoindexzahlen stimmen miteinander überein.

3 Die Indizes werden nach der sog. Laspeyres-Formel berechnet. Das bedeutet, daß die aus dem gegenwärtigen Basisjahr (1995) stammenden Wärgungszahlen bis zur Umstellung des Index auf ein neueres Basisjahr unverändert bleiben. Als nächstes Basisjahr ist das Jahr 2000 in Aussicht genommen. Das letzte Basisjahr vor dem gegenwärtigen Basisjahr war das Jahr 1991. Für längerfristige Vergleiche sind die 1995er Indizes ausgewählter Bauwerksarten in der Beschränkung auf die Werte einschließlich Umsatzsteuer über den Februar 1995 mit ihren Vorgängern, den entsprechenden 1991er Indizes, zu durchlaufenden Reihen verkettet worden, die bis 1958 und für "Wohngebäude insgesamt" bis 1913 zurückreichen. In der Begrenzung auf "Wohngebäude insgesamt" liegen umbasierte Werte zusätzlich noch für die Basisjahre 1985, 1980, 1976, 1970, 1962, 1958, 1938, 1914 und 1913 vor.

Die bei der Verkettung und Umbasierung angewandten Verfahren werden am Beispiel des Preisindex für "Wohngebäude insgesamt" nachstehend ausführlich besprochen (die Erläuterungen gelten sinngemäß auch für die anderen Indizes, die zu durchlaufenden Reihen verkettet worden sind bzw. in der Umbasierung auf verschiedene Basisjahre nachgewiesen werden):

Zu dem neuen auf der Basis 1995 berechneten Baupreisindex für Wohngebäude wurde, wie bereits erwähnt, auch eine langfristige Reihe bis zurück zum Jahr 1913 gebildet. Zu diesem Zwecke wurden

- der neue Index (auf Basis 1995 = 100) für den ersten Monat seiner Berechnung, d.h. für Februar 1995, dem bisherigen Index für Februar 1995 (auf Basis 1991 = 100) gegenübergestellt;

- aus diesen beiden Werten der Quotient "neuer Index durch bisherigen Index Februar 1995" ermittelt;

- mit dem so gebildeten Quotienten alle Werte der bisherigen Indexreihe (auf Basis 1991 = 100) bis einschließlich Februar 1995 multipliziert.

Durch diese Umbasierung, d.h. durch die Multiplikation mit dem konstanten Faktor "neuer Index durch bisherigen Index Februar 1995", wurden alle Zahlen der bisherigen Indexreihe lediglich auf ein niedrigeres Niveau verkleinert, und zwar im gleichen Verhältnis, so daß die Relationen zwischen den Werten damit unverändert blieben (vom Rundungseffekt abgesehen). Wenn also die Reihe vor der Umbasierung zwischen zwei Zeitpunkten z.B. um 7,5 % gestiegen ist, ergibt sich für die umbasierte Reihe ebenfalls ein Anstieg um 7,5 %.

Für Februar 1995, den sog. "Verkettungsmonat", stimmen die umbasierte Reihe und die auf Basis 1995 neu berechnete Reihe genau überein. Denn der Rechenansatz für die Umbasierung lautet hier "bisheriger Index Februar 1995" mal "neuer Index durch bisherigen Index Februar 1995", woraus sich durch Kürzung "neuer Index Februar 1995" ergibt. Die umbasierte bisherige Reihe und die neue Reihe gehen somit im Februar 1995 ohne Bruch ineinander über, sie sind miteinander "verkettet".

Da bei der früheren Index-Neuberechnung analog verfahren wurde, lag die bisherige Indexreihe (1991 = 100) bereits in einer Rückrechnung bis 1913 vor; die Verkettung der bisherigen mit der neuen, auf Basis 1995 = 100 berechneten Reihe liefert somit für die Zeit seit 1913 eine durchlaufende Reihe auf Basis 1995 = 100.

Die Weiterführung der langfristigen Indexreihen auf der Grundlage der früheren Basisjahre 1991, 1985, 1980, 1976, 1970, 1962, 1958, 1938, 1914 und 1913 ist anhand der 95er Indizes wie folgt vorgenommen worden:

- Dem bisherigen Index für Februar 1995 (auf der jeweiligen Basis) wurde der neue Index für Februar 1995 (1995 = 100) gegenübergestellt;

- daraus wurde der Quotient Index Februar 1995 (früheres Basisjahr = 100) durch Index Februar 1995 (1995 = 100) gebildet;

- mit den so bestimmten Quotienten wurden alle Werte der 95er Reihe von Februar 1995 bis zur Gegenwart multipliziert.

Auch die umbasierten Reihen werden laufend ergänzt und veröffentlicht.

4 Die Baupreisindizes für die verschiedenen Bauwerksarten werden nicht nur als Gesamtreihen für alle "Bauleistungen am Bauwerk", sondern auch in der Aufgliederung nach den Bauabschnitten Roh- und Ausbau sowie nach Gewerken berechnet und veröffentlicht. Die angewandten Gliederungsprinzipien orientieren sich an die DIN 276 "Kosten im Hochbau" sowie an die "Verdingungsordnung für Bauleistungen" (VOB).

5 Die Ergebnisse der Baupreisstatistik werden vierteljährlich in den Eilberichten und in den Vierteljahresberichten der Fachserie 17, Preise, Reihe 4 "Meßzahlen für Bauleistungspreise und Preisindizes für Bauwerke" veröffentlicht. Während der Inhalt des Eilberichts auf die wichtigsten Ergebnisse beschränkt ist, werden in den Vierteljahresberichten die Indizes aller Bauwerksarten in der Aufgliederung nach Gewerken dargeboten. Weiterhin werden hier die Preisverläufe der einzelnen Bauleistungen nachgewiesen, die den Indexberechnungen zugrunde liegen.

Während die in den vorstehenden Veröffentlichungen zuerst aufgeführten Tabellen (Eilbericht: Tab. 1, Vierteljahresbericht: Tab. 1 - 3) dem kurz- bis mittelfristigen Vergleich dienen, enthalten die Folgetabellen (Eilbericht: Tab. 2 bis 5, Vierteljahresbericht: Tab. 4 bis 6) Reihen für langfristige Berichtszeiträume. Speziell für Wohngebäude werden hier auch die prozentualen jährlichen und vierteljährlichen Indexveränderungen ausgewiesen.

6 Erzeugerpreisindizes werden auch für das Produzierende Gewerbe ohne Baugewerbe (Bestell-Nr. 2170200) sowie für die Land- und Forstwirtschaft (Bestell-Nr. 2170100) berechnet. Besonders aus dem erstgenannten Index, der Index der Erzeugerpreise gewerblicher Produkte, dürfte für den Benutzer der baupreisstatistischen Veröffentlichungen eine ganze Reihe von Indizes von besonderem Interesse sein, so vor allem die Indizes für Steine und Erden einschließlich verschiedener Indizes für Baustoffe, für Baumaschinen sowie für Fertigteilbauten.

Weitere für den intermediären Bereich erstellte Preisindizes sind der Preisindex für den Wareneingang des Produzierenden Gewerbes (Bestell-Nr. 2170300), der sich auf die Einkaufsseite der gewerblichen Unternehmen bezieht, und der Index der Großhandelsverkaufspreise (Bestell-Nr. 2170600). Auch mit diesen Berechnungen stehen Teilindizes zur Verfügung, die für den am Bageschehen Interessierten von Belang sind.

Von allgemeiner Bedeutung sind schließlich die verbraucherpreisstatistischen Ergebnisse, außer dem Index der Einzelhandelspreise vor allem der Preisindex für die Lebenshaltung aller privaten Haushalte (Bestell-Nr. 2170700), sowie die zum Warenverkehr mit dem Ausland berechneten Preisindizes, der Index der Einfuhrpreise und der Index der Ausfuhrpreise (Bestell-Nr. 2170800).

Über die Entwicklung der Baulandpreise lassen sich keine Preisindizes berechnen. Die in der vierteljährlichen Statistik der Kaufwerte für Bauland (Bestell-Nr. 2170500) ermittelten Durchschnittswerte je m² bieten jedoch durch die Unterscheidung von Baulandarten und Baugebieten auch Anhaltspunkte zur Beurteilung der Preisänderungen.

7 Weitere methodische Erläuterungen zur Neuberechnung der Baupreisindizes auf Basis 1995 enthält ein Aufsatz, der im Maibericht 1998 der Fachserie 17,

Reihe 4, und in erweiterter Form im Heft 09/1998 der Zeitschrift "Wirtschaft und Statistik" abgedruckt ist.

8 Es wird empfohlen, bei der Verwendung der Preisindizes, also auch der Baupreisindizes, folgendes zu beachten:

Die Indexveränderung von einem Zeitpunkt zum anderen kann in Punkten, in Prozent oder als Vielfaches der Ausgangszahl ausgedrückt werden.

Die Indexentwicklung nach Punkten ergibt sich als Differenz zwischen dem neuen und dem alten Indexstand. Das Ergebnis für einen bestimmten Zeitraum ist je nach Wahl des Basisjahres unterschiedlich.

Die Indexentwicklung in Prozent kann nach der Formel

$$\frac{\text{neuer Indexstand}}{\text{alter Indexstand}} \times 100 - 100$$

berechnet werden. Das Ergebnis ist von der Wahl des Basisjahres unabhängig, wenn man von geringfügigen Rundungsdifferenzen absieht.

Auch die Indexentwicklung als Vielfaches der Ausgangszahl, das sich aus den Quotienten

$$\frac{\text{neuer Indexstand}}{\text{alter Indexstand}} \text{ ergibt, wird}$$

durch die Wahl des Basisjahres nicht beeinflusst.

Die wichtigste Indexreihe der Baupreisstatistik, der Baupreisindex für Wohngebäude insgesamt - "Bauleistungen am Bauwerk" analog zu der Kostengruppe 300 und 400 nach DIN 276, wird außer in der Darstellung auf Basis 1995 auch umbasiert auf 1991, 1985, 1980, 1976, 1970, 1962, 1958, 1938, 1914 und 1913 (jeweils = 100) veröffentlicht. Wird die Umbasierung auf ein Jahr gewünscht, das nicht als Basisjahr nachgewiesen wird, z.B. auf das Jahr 1954 (= 100), so lassen sich die jeweiligen Werte aus den 95er-Indizes nach folgender Umbasierungsformel finden:

Gesuchter Index (1954 = 100, Deutschland) =

$$\frac{\text{Index im Berichtszeitraum (1995 = 100)}}{\text{Index D 1954 (1995 = 100)}} \times 100$$

So errechnet sich z.B. für Februar 1998 (Indexstand auf Basis 1995 = 100) 98,3 der auf 1954 umbasierte Index wie folgt:

$$\frac{98,3}{13,7} \times 100 = 717,5 \quad \text{wobei } 13,7 \text{ der Index für 1954 auf Basis 1995 = 100 ist.}$$

Sofern sich beim Nachrechnen der von uns auf der Grundlage verschiedener Basisjahre veröffentlichten Indizes mit der angegebenen Formel Differenzen ergeben sollten, beruhen diese nicht auf Unterschieden in der statistischen Aussage, sondern sind ausschließlich auf das Rechnen mit gerundeten Zahlen zurückzuführen.

9 Baupreisindizes dienen häufig als Bezugsgröße von Wertsicherungsklauseln in Miet-, Pacht- und anderen Verträgen. Das Statistische Bundesamt kann nicht über die währungsrechtliche Zulässigkeit solcher Klauseln befinden, sondern muß an die Deutsche Bundesbank oder die Landeszentralbanken verweisen, die für solche Fragen allein zuständig sind. Das Statistische Bundesamt kann auch keine Empfehlungen aussprechen, welcher Index bestimmten Vertragsverhältnissen zugrunde zu legen ist, da es sich dabei nicht um ein statistisches Problem, sondern um eine Ermessensfrage handelt, die von den Vertragsparteien selbst zu entscheiden ist.

Beim Abschluß von Wertsicherungsklauseln, die sich auf Baupreisindizes beziehen, empfiehlt es sich, das Basisjahr zu nennen, die als Schwellenwerte vorgesehenen Steigerungssätze in Prozent anzugeben und - soweit es um die zeitliche Geltung eines Baupreisindex geht - auf die Berichtsmonate bzw. -jahre der Baupreisstatistik, nicht aber auf bestimmte Stichtage abzustellen. Bei Vertragsklauseln, die sich an der Indexveränderung in Punkten orientieren, sollte zur Vermeidung von Unklarheiten das Basisjahr unbedingt angegeben werden.

10 Baupreisindizes geben Auskunft über Stand und Entwicklung der Neubauwerte, nicht aber der Verkehrs-, Ertrags- oder Mietwerte von Bauwerken.

Die Tatsache, daß aus den Indexzahlen der Effekt von Qualitätsänderungen und anderen Änderungen in den preisbestimmenden Merkmalen der

beobachteten Bauleistungen herausgerechnet wurde, kann von besonderer Bedeutung sein, wenn die Indizes zur Ermittlung von Wiederbeschaffungswerten verwendet werden. Werden Bauwerke in der ursprünglichen Qualität nicht mehr angeboten, weil sich bei der betreffenden Bauwerksart die Ausführung durchweg verbessert hat, dann können sich bei der Verwendung der Preisindizes Wiederbeschaffungswerte ergeben, die unter den Beträgen liegen, die bei der Wiederbeschaffung tatsächlich aufgewendet werden müssen.

Soweit Grundstückswerte nach dem "Baugesetzbuch" (BauGB) zu ermitteln sind, wird in der "Wertermittlungsverordnung" vom 6. Dezember 1988 (BGBl. I S. 2209) vorgeschrieben, den Bauwert von Gebäuden in der Weise zu bestimmen, daß die Baukosten eines bekannten Bezugszeitpunktes mit Hilfe geeigneter amtlicher Baupreisindizes auf die Preisverhältnisse am Wertermittlungstichtag umgerechnet werden.

Das Statistische Bundesamt ist nicht zuständig für die Festsetzung von Prämien-Richtzahlen bzw. gleitenden Neuwertfaktoren der Gebäudeversicherer.

11 Die Eilberichte der Fachserie 17, Preise, Reihe 4 "Meßzahlen für Bauleistungspreise und Preisindizes für Bauwerke" (Bestell-Nr. 2170400) erscheinen etwa sechs Wochen, die Vierteljahresberichte etwa zehn Wochen nach Ablauf des jeweiligen Berichtsmonats und sind zu beziehen durch den Buchhandel oder direkt durch den

Verlag:
Metzler-Poeschel, Stuttgart

Verlagsauslieferung:
SFG - Servicecenter Fachverlage GmbH
Postfach 43 43
72774 Reutlingen
Telefon: 0 70 71 / 93 53 50
Telefax: 0 70 71 / 3 36 53

2 Aktuelle Ergebnisse

Der für Deutschland berechnete Baupreisindex für den Neubau konventionell gefertigter Wohngebäude (Bauleistungen am Bauwerk) einschl. Umsatzsteuer lag im August 1998 bei 98,9 (1995 = 100) und damit um 0,1 % niedriger als im Mai 1998. Gegenüber dem gleichlautenden Monat des Vorjahres hat der Abstand - 0,2 % betragen. Im Mai 1998 war der Indexstand gegenüber dem Vorjahresquartal 0,1 % niedriger.

Die Preise für Rohbauarbeiten und Ausbauarbeiten einschl. Umsatzsteuer gingen gegenüber Mai 1998 um jeweils 0,1 % zurück. Unter den 38 einzeln nachgewiesenen Bauarbeiten bewegten sich die Preisänderungen zwischen - 0,8 % bei den Verbauarbeiten und + 0,3 % bei den Raumluftechnischen Anlagen.

Bei den Nichtwohngebäuden blieben die Preisindizes einschl. Umsatzsteuer von Mai 1998 auf August 1998 für Bürogebäude und Gewerbliche Betriebsgebäude unverändert.

Im Straßenbau gingen die Preise einschl. Umsatzsteuer von Mai 1998 bis August 1998 um 0,2 % zurück, bei den Brücken im Straßenbau betrug der Rückgang im gleichen Zeitraum 0,1 %.

Die Preisveränderungen für die verschiedenen Instandhaltungsarbeiten an Wohngebäuden blieben unverändert bzw. erhöhten sich um 0,1 %.

Ausgewählte Preisindizes für Bauwerke¹⁾

- NEUBAU IN KONVENTIONELLER BAUART -
1995=100

Preisindex

Veränderung
gegenüber dem jeweiligen Vorjahresmonat in %

Wohngebäude insgesamt

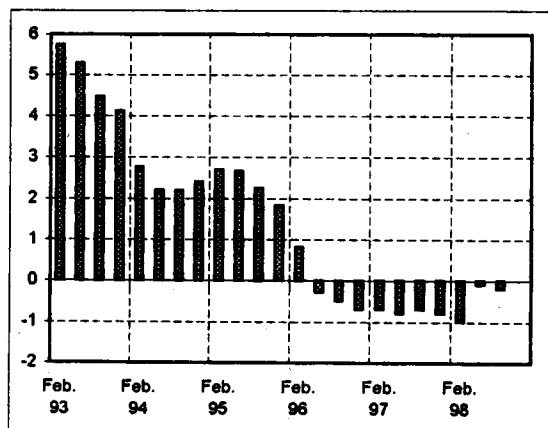
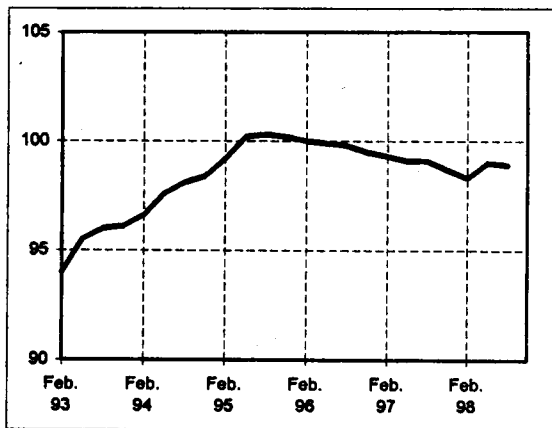

Gewerbliche Betriebsgebäude insgesamt

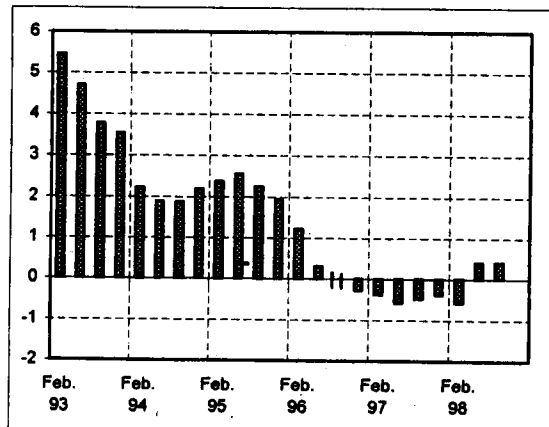
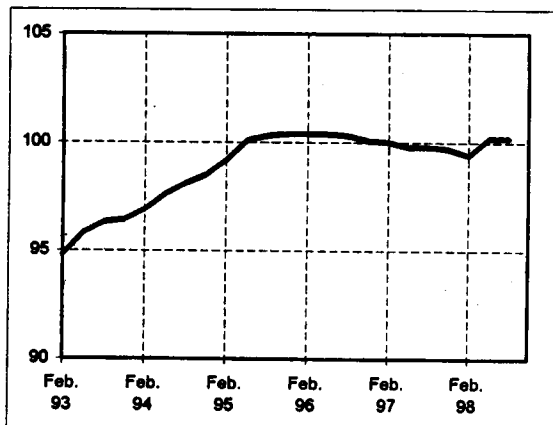

Straßenbau insgesamt

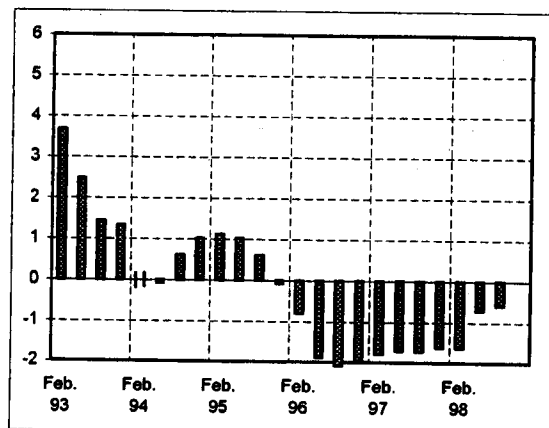
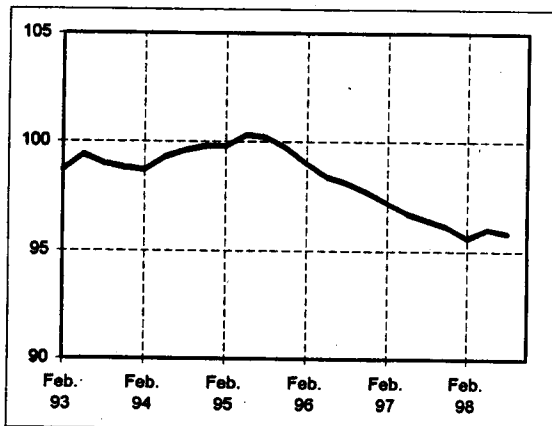

¹⁾ Einschl. Umsatzsteuer

Preisindizes für Einfamiliengebäude ¹⁾ In vorgefertigter und konventioneller Bauart

1995=100

Preisindex

Veränderung
gegenüber dem jeweiligen Vorjahreshalbjahr in %

vorgefertigte Bauart ohne Unterkellerung

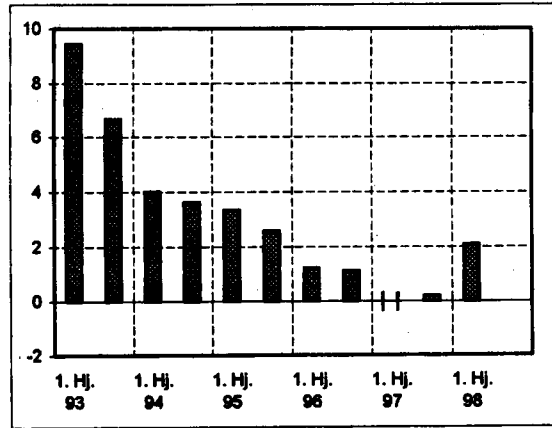
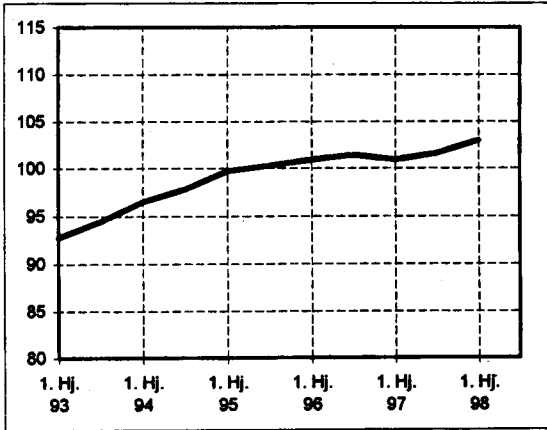

vorgefertigte Bauart mit Unterkellerung

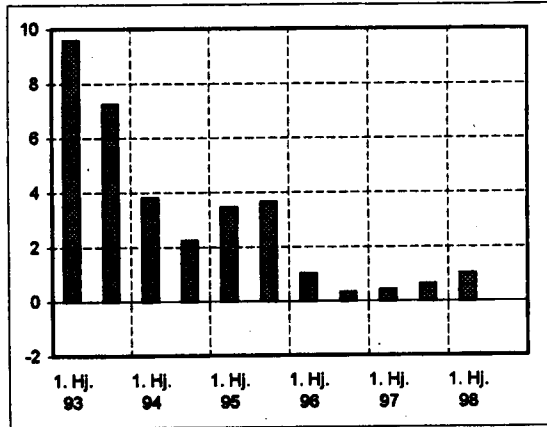
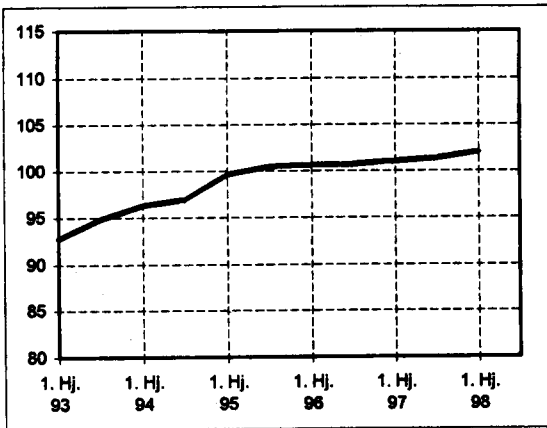

konventionelle Bauart

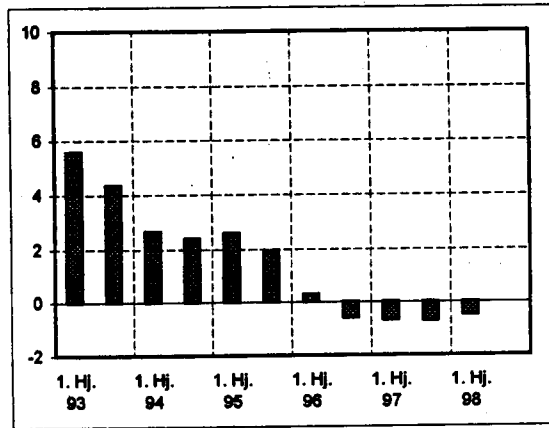
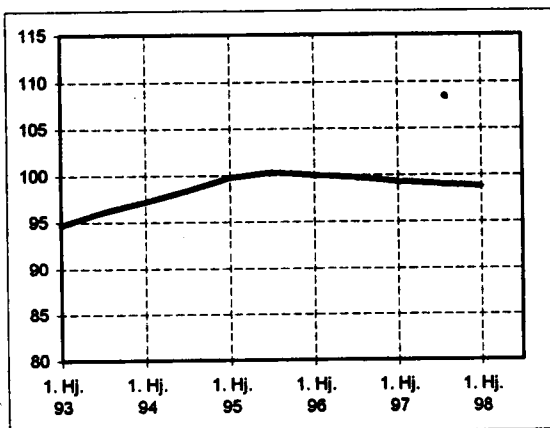

¹⁾ Einschl. Umsatzsteuer

1 PREISINDIZES FUER NEUBAU IN KONVENTIONELLER BAUART EINSCHL. UMSATZSTEUER
(AKTUELLE UND MITTELFRISTIGE ERGEBNISSE)
1.1 WOHNGEBAUDE - BAULEISTUNGEN AM BAUWERK -
1995 = 100

ART	WAEGUNGS- ANTEIL AM GESAMT- INDEX IN PROMILLE	1995	1996	1997	1997			1998		VERAENDERUNG AUG. 1998 GEGENUEBER AUG. MAI 1997 1998 IN PROZENT				
		DURCHSCHNITT				AUG.	NOV.	FEBR.	MAI	AUG.				
INSGESAMT														
ERDARBEITEN	36,16	-	100,0	97,7	95,1	94,8	94,3	93,0	93,5	93,4	-	1,5	-	0,1
VERBAUARBEITEN	1,05	-	100,0	96,7	94,1	93,7	93,2	92,9	92,4	91,7	-	2,1	-	0,8
RAMMARBEITEN	1,15	-	100,0	99,9	99,4	98,3	99,1	99,1	99,5	99,8	+	0,5	+	0,3
ENTWASSERUNGSKANALARBEITEN	10,33	-	100,0	99,0	97,6	97,3	97,2	96,2	96,6	96,6	-	0,7	-	-
MAUERARBEITEN	151,67	-	100,0	99,3	97,8	97,7	97,0	96,1	96,5	96,3	-	1,4	-	0,2
BETON- UND STAHLBETONARBEITEN	180,49	-	100,0	98,2	96,4	96,4	95,7	95,1	95,6	95,5	-	0,9	-	0,1
ZIMMER- UND HOLZBAUARBEITEN	40,41	-	100,0	98,7	97,4	97,5	96,9	96,0	96,6	96,4	-	1,1	-	0,2
STAHLBAUARBEITEN	3,63	-	100,0	101,3	100,3	99,5	100,2	100,6	101,2	101,5	+	2,0	+	0,3
ABDICHTUNGSARBEITEN	10,20	-	100,0	100,4	99,7	99,7	99,3	98,9	99,7	99,7	-	-	-	-
DACHDECKUNGS- UND DACHABDICHTUNGSARBEITEN	36,95	-	100,0	101,0	100,6	100,5	100,4	99,9	100,6	100,3	-	0,2	-	0,3
KLEMPNERARBEITEN	17,00	-	100,0	101,2	101,1	101,2	100,9	100,8	101,6	101,3	+	0,1	-	0,3
GERUESTARBEITEN	7,70	-	100,0	100,0	97,1	97,0	95,9	95,2	95,6	95,5	-	1,5	-	0,1
ROHBAUARBEITEN	496,73	-	100,0	99,0	97,4	97,4	96,8	96,0	96,5	96,4	-	1,0	-	0,1
NATURWERKSTEINARBEITEN	10,23	-	100,0	100,7	100,4	100,4	100,4	100,6	101,7	101,6	+	1,2	-	0,1
BETONWERKSTEINARBEITEN	7,23	-	100,0	100,7	100,9	101,1	100,9	101,5	102,4	102,2	+	1,1	-	0,2
PUTZ- UND STUCKARBEITEN	73,63	-	100,0	99,2	97,7	97,7	97,1	96,5	97,0	96,6	-	1,1	-	0,4
TROCKENBAUARBEITEN	37,17	-	100,0	99,8	98,9	98,9	98,5	97,9	98,8	98,6	-	0,3	-	0,2
FLIESEN- UND PLATTENARBEITEN	31,67	-	100,0	100,1	98,7	98,5	98,1	97,0	97,6	97,3	-	1,2	-	0,3
ESTRICHARBEITEN	22,76	-	100,0	100,0	99,0	98,9	98,4	97,6	98,4	98,3	-	0,6	-	0,1
GUSSASPHALTARBEITEN	0,29	-	100,0	100,5	101,5	101,6	101,3	101,2	102,1	102,3	+	0,7	+	0,2
TISCHLERARBEITEN	73,66	-	100,0	101,5	101,9	101,9	101,9	102,0	102,9	103,0	+	1,1	+	0,1
PARKETTARBEITEN	8,27	-	100,0	101,4	102,1	102,1	102,1	101,8	102,9	102,8	+	0,7	-	0,1
ROLLADENARBEITEN	7,85	-	100,0	100,9	101,4	101,5	101,6	102,2	103,2	103,3	+	1,8	+	0,1
METALLBAUARBEITEN	38,01	-	100,0	101,7	102,3	102,4	102,6	102,7	103,6	103,8	+	1,4	+	0,2
VERGLASUNGSARBEITEN	2,30	-	100,0	102,0	102,7	102,8	102,8	103,3	104,5	104,5	+	1,7	-	-
MALER- UND LACKIERARBEITEN	21,92	-	100,0	100,8	101,0	101,0	101,2	101,0	101,7	101,7	+	0,7	-	-
BODENBELAGARBEITEN	14,65	-	100,0	101,5	102,4	102,3	102,5	102,6	103,5	103,5	+	1,2	-	-
TAPEZIERARBEITEN	4,47	-	100,0	102,2	102,8	103,0	103,0	103,2	104,0	104,0	+	1,0	-	-
RAUMLUFTTECHNISCHE ANLAGEN	4,33	-	100,0	101,8	103,6	103,8	104,0	104,7	106,0	106,3	+	2,4	+	0,3
HEIZANLAGEN UND ZENTRALE WASSERERWAERMMUNGSANLAGEN	53,56	-	100,0	100,9	101,8	102,0	102,1	102,4	103,6	103,5	+	1,5	-	0,1
GAS-, WASSER- UND ABWASSER-INSTALL. ANL. IN GEBAEUDEN	44,19	-	100,0	100,4	101,4	101,5	101,5	101,6	102,7	102,8	+	1,3	+	0,1
ELEKTRISCHE KABEL- UND LEITUNGSANLAGEN IN GEBAEUDEN	35,42	-	100,0	101,3	102,2	102,2	102,3	103,0	104,1	104,2	+	2,0	+	0,1
GEBAEUDEAUTOMATION	1,77	-	100,0	101,5	102,5	102,5	102,8	103,0	104,1	104,2	+	1,7	+	0,1
BLITZSCHUTZANLAGEN	6,41	-	100,0	101,0	101,2	101,3	101,3	101,3	102,5	102,8	+	1,5	+	0,3
DAEMMARBEITEN AN TECHNISCHEM ANLAGEN	1,70	-	100,0	102,3	103,8	104,0	104,0	104,7	106,0	106,1	+	2,0	+	0,1
FOERDER-, AUFZUGSANL., FAHRTREP., -STEIGE	1,98	-	100,0	103,9	104,8	104,2	105,4	105,3	102,6	102,7	-	1,4	+	0,1
AUSBAUARBEITEN	503,27	-	100,0	100,7	100,7	100,7	100,6	100,5	101,6	101,3	-	0,6	-	0,1
BAULEISTUNGEN AM BAUWERK	1 000	-	100,0	99,8	99,1	99,1	98,7	98,3	99,0	98,9	-	0,2	-	0,1

EINFAMILIENGEBAUDE

ERDARBEITEN	38,53	-	100,0	97,7	95,1	94,8	94,2	93,0	93,5	93,3	-	1,6	-	0,2
ENTWASSERUNGSKANALARBEITEN	14,19	-	100,0	99,0	97,6	97,3	97,2	96,2	96,5	96,6	-	0,7	+	0,1
MAUERARBEITEN	159,49	-	100,0	99,3	97,8	97,7	97,0	96,1	96,5	96,3	-	1,4	-	0,2
BETON- UND STAHLBETONARBEITEN	150,27	-	100,0	98,1	96,3	96,3	95,6	95,0	95,5	95,4	-	0,9	-	0,1
ZIMMER- UND HOLZBAUARBEITEN	50,67	-	100,0	98,7	97,4	97,6	96,9	96,1	96,7	96,5	-	1,1	-	0,2
STAHLBAUARBEITEN	3,71	-	100,0	101,2	100,2	99,3	100,1	100,5	101,0	101,4	+	2,1	+	0,4
ABDICHTUNGSARBEITEN	12,98	-	100,0	100,4	99,6	99,6	99,2	98,8	99,7	99,7	+	0,1	-	-
DACHDECKUNGS- UND DACHABDICHTUNGSARBEITEN	44,34	-	100,0	100,9	100,5	100,9	100,2	99,6	100,3	100,0	-	0,3	-	0,3
KLEMPNERARBEITEN	17,70	-	100,0	101,2	101,1	101,2	101,0	100,8	101,6	101,3	+	0,1	-	0,3
GERUESTARBEITEN	8,11	-	100,0	100,0	97,1	97,0	95,9	95,2	95,6	95,5	-	1,5	-	0,1
ROHBAUARBEITEN	499,89	-	100,0	99,0	97,5	97,5	96,9	96,1	96,6	96,5	-	1,0	-	0,1
NATURWERKSTEINARBEITEN	11,82	-	100,0	100,7	100,4	100,4	100,4	100,6	101,7	101,6	+	1,2	-	0,1
BETONWERKSTEINARBEITEN	3,93	-	100,0	100,7	100,9	101,1	100,8	101,4	102,3	102,2	+	1,1	-	0,1
PUTZ- UND STUCKARBEITEN	69,41	-	100,0	99,2	97,8	97,8	97,2	96,7	97,2	96,8	-	1,0	-	0,4
TROCKENBAUARBEITEN	38,26	-	100,0	100,2	99,6	99,5	99,2	98,6	99,6	99,4	-	0,1	-	0,2
FLIESEN- UND PLATTENARBEITEN	35,46	-	100,0	100,1	98,6	98,5	98,0	97,0	97,5	97,2	-	1,3	-	0,3
ESTRICHARBEITEN	21,83	-	100,0	99,9	98,9	98,8	98,4	97,5	98,4	98,3	-	0,5	-	0,1
TISCHLERARBEITEN	76,20	-	100,0	101,5	101,9	101,9	101,9	102,0	103,0	103,0	+	1,1	-	-
PARKETTARBEITEN	13,25	-	100,0	101,4	102,1	102,1	102,1	101,8	102,9	102,8	+	0,7	-	0,1
ROLLADENARBEITEN	10,10	-	100,0	100,8	101,4	101,5	101,6	102,2	103,1	103,2	+	1,7	+	0,1
METALLBAUARBEITEN	33,23	-	100,0	101,7	102,5	102,6	102,7	102,8	103,7	103,9	+	1,3	+	0,2
VERGLASUNGSARBEITEN	2,28	-	100,0	102,0	102,7	102,8	102,8	103,3	104,5	104,5	+	1,7	-	-
MALER- UND LACKIERARBEITEN	20,57	-	100,0	100,8	101,1	101,1	101,3	101,0	101,8	101,8	+	0,7	-	-
BODENBELAGARBEITEN	10,47	-	100,0	101,6	102,5	102,4	102,6	102,7	103,6	103,6	+	1,2	-	-
TAPEZIERARBEITEN	7,81	-	100,0	102,2	102,8	103,0	103,0	103,2	104,0	104,0	+	1,0	-	-
RAUMLUFTTECHNISCHE ANLAGEN	2,11	-	100,0	101,6	103,1	103,3	103,5	104,1	105,4	105,7	+	2,3	+	0,3
HEIZANLAGEN UND ZENTRALE WASSERERWAERMMUNGSANLAGEN	60,29	-	100,0	100,9	101,8	102,0	102,1	102,3	103,6	103,5	+	1,5	-	0,1
GAS-, WASSER- UND ABWASSER-INSTALL. ANL. IN GEBAEUDEN	42,99	-	100,0	100,4	101,4	101,6	101,5	101,6	102,7	102,8	+	1,2	+	0,1
ELEKTRISCHE KABEL- UND LEITUNGSANLAGEN IN GEBAEUDEN	30,92	-	100,0	101,4	102,2	102,2	102,3	103,1	104,2	104,3	+	2,1	+	0,1
GEBAEUDEAUTOMATION	1,38	-	100,0	101,5	102,4	102,4	102,4	102,8	103,8	104,0	+	1,6	+	0,2
BLITZSCHUTZANLAGEN	2,19	-	100,0	101,0	101,2	101,3	101,3	101,3	102,5	102,8	+	1,5	+	0,3
DAEMMARBEITEN AN TECHNISCHEM ANLAGEN	5,61	-	100,0	102,3	103,8	104,0	104,0	104,7	106,0	106,1	+	2,0	+	0,1
AUSBAUARBEITEN	500,11	-	100,0	100,7	100,8	100,8	100,7	100,6	101,5	101,4	-	0,6	-	0,1
INSGESAMT	1 000	-	100,0	99,9	99,1	99,1	98,8	98,4	99,1	98,9	-	0,2	-	0,2

1 PREISINDIZES FUER NEUBAU IN KONVENTIONELLER BAUART EINSCHL. UMSATZSTEUER
(AKTUELLE UND MITTELFRISTIGE ERGEBNISSE)
1.1 WOHNGBAUEUDE - BAULEISTUNGEN AM BAUWERK -
1996 = 100

ART	WAEGLUNGS- ANTEIL AM GESAMT- INDEX IN PROMILLE		1995	1996	1997	1997		1998		VERAENDERUNG AUG. 1998 GEGENUEBER AUG. MAI .1997 1998 IN PROZENT	
			DURCHSCHNITT			AUG.	NOV.	FEBR.	MAI	AUG.	
MEHRFAMILIENGEBAEUDE											
ERDARBEITEN	33,33	-	100,0	97,7	95,1	94,8	94,3	93,1	93,6	93,4	- 1,5 - 0,2
VERBAUARBEITEN	1,25	-	100,0	96,7	94,1	93,7	93,2	92,9	92,4	91,7	- 2,1 - 0,8
RAMMARBEITEN	1,64	-	100,0	100,0	99,3	99,1	98,9	98,8	99,2	99,2	+ 0,1 -
ENTWASSERUNGSKANALARBEITEN	6,03	-	100,0	99,0	97,6	97,3	97,1	96,0	96,3	95,4	- 0,9 + 0,1
MAUERARBEITEN	153,70	-	100,0	99,3	97,8	97,7	97,0	96,2	96,5	96,3	- 1,4 - 0,2
BETON- UND STAHLBETONARBEITEN	211,37	-	100,0	98,2	96,5	96,5	95,8	95,2	95,7	95,6	- 0,9 - 0,1
ZIMMER- UND HOLZBAUARBEITEN	27,98	-	100,0	98,6	97,2	97,3	96,7	95,8	96,4	96,2	- 1,1 - 0,2
STAHLBAUARBEITEN	3,03	-	100,0	101,4	100,6	99,8	100,5	100,9	101,5	101,8	+ 2,0 + 0,3
ABDICHTUNGSARBEITEN	7,42	-	100,0	100,4	99,7	99,7	99,4	99,0	99,8	99,8	+ 0,1 -
DACHDECKUNGS- UND DACHABDICHTUNGSARBEITEN	29,52	-	100,0	101,1	100,9	100,8	100,7	100,2	101,0	100,7	- 0,1 - 0,3
KLEMPNERARBEITEN	15,10	-	100,0	101,2	101,1	101,2	100,9	100,8	101,6	101,3	+ 0,1 - 0,3
GERUESTARBEITEN	7,01	-	100,0	100,0	97,1	97,0	96,9	95,2	95,6	95,5	- 1,5 - 0,1
ROHBAUARBEITEN	497,98	-	100,0	98,9	97,3	96,7	96,0	96,0	96,4	96,3	- 1,0 - 0,1
NATURWERKSTEINARBEITEN	7,19	-	100,0	100,6	100,4	100,4	100,3	100,5	101,7	101,6	+ 1,2 - 0,1
BETONWERKSTEINARBEITEN	12,35	-	100,0	100,7	100,9	101,1	100,9	101,5	102,4	102,2	+ 1,1 - 0,2
PUTZ- UND STUCKARBEITEN	79,87	-	100,0	99,2	97,6	97,6	97,0	96,4	96,9	96,4	- 1,2 - 0,5
TROCKENBAUARBEITEN	34,42	-	100,0	99,4	98,1	98,1	97,6	97,0	97,7	97,4	- 0,7 - 0,3
FLIESEN- UND PLATTENARBEITEN	26,81	-	100,0	100,1	98,7	98,5	98,1	97,0	97,6	97,3	- 1,2 - 0,3
ESTRICHARBEITEN	24,13	-	100,0	100,0	99,0	98,9	98,5	97,6	98,5	98,4	- 0,5 - 0,1
GUSSASPHALTARBEITEN	0,48	-	100,0	100,5	101,5	101,6	101,3	101,2	102,1	102,3	+ 0,7 + 0,2
TISCHLERARBEITEN	69,90	-	100,0	101,4	101,8	101,8	101,8	101,9	102,8	102,9	+ 1,1 + 0,1
PARKETTARBEITEN	1,59	-	100,0	101,4	102,1	102,1	102,1	101,8	102,8	102,6	+ 0,5 - 0,2
ROLLADENARBEITEN	5,03	-	100,0	100,9	101,4	101,5	101,6	102,2	103,1	103,2	+ 1,7 + 0,1
METALLBAUARBEITEN	40,91	-	100,0	101,6	102,2	102,3	102,5	102,7	103,5	103,7	+ 1,4 + 0,2
VERGLASUNGSARBEITEN	2,10	-	100,0	102,0	102,7	102,8	102,8	103,3	104,5	104,5	+ 1,7 -
MALER- UND LACKIERARBEITEN	24,74	-	100,0	100,8	100,9	100,9	101,1	100,9	101,6	101,6	+ 0,7 -
BODENBELAGARBEITEN	20,15	-	100,0	101,4	102,3	102,3	102,4	102,5	103,4	103,4	+ 1,1 -
RAUMLUFTTECHNISCHE ANLAGEN	6,68	-	100,0	101,9	103,8	104,0	104,2	104,9	106,2	106,5	+ 2,4 + 0,3
HEIZANLAGEN UND ZENTRALE WASSERERWAERMMUNGSANLAGEN	46,96	-	100,0	101,0	101,8	101,9	102,1	102,4	103,6	103,6	+ 1,7 -
GAS-, WASSER- UND ABWASSER-INSTALL. ANL. IN GEBAEUDEN	46,49	-	100,0	100,4	101,3	101,5	101,5	101,6	102,7	102,7	+ 1,2 -
ELEKTRISCHE KABEL- UND LEITUNGSANLAGEN IN GEBAEUDEN	40,84	-	100,0	101,3	102,1	102,2	102,2	103,0	104,0	104,2	+ 2,0 + 0,2
GEBAEUDEAUTOMATION	1,67	-	100,0	101,6	102,6	102,6	102,7	103,1	104,2	104,4	+ 1,8 + 0,2
BLITZSCHUTZANLAGEN	0,53	-	100,0	101,0	101,2	101,3	101,3	101,3	102,5	102,8	+ 1,5 + 0,3
DAEMMARBEITEN AN TECHNISCHEN ANLAGEN	7,91	-	100,0	102,3	103,8	104,1	104,0	104,7	106,0	106,1	+ 1,9 + 0,1
FOERDER-, AUFZUGSANL., FAHRTREP., -STEIFE	1,87	-	100,0	103,7	104,5	104,0	105,1	105,0	102,2	102,2	- 1,7 -
AUSBAUARBEITEN	502,62	-	100,0	100,6	100,6	100,6	100,5	100,4	101,3	101,2	+ 0,6 - 0,1
INSGESAMT	1 000	-	100,0	99,7	99,0	99,0	98,6	98,2	98,9	98,8	- 0,2 - 0,1

GEMISCHTGENUTZTE GEBAEUDE

ERDARBEITEN	35,66	-	100,0	97,7	95,1	94,8	94,2	92,9	93,4	93,3	- 1,6 - 0,1
VERBAUARBEITEN	5,46	-	100,0	96,7	94,1	93,7	93,2	92,9	92,4	91,7	- 2,1 - 0,8
RAMMARBEITEN	4,91	-	100,0	99,8	99,6	99,6	99,3	99,4	99,8	100,5	+ 0,9 + 0,7
ENTWASSERUNGSKANALARBEITEN	8,28	-	100,0	99,1	98,0	97,8	97,6	96,8	97,3	97,4	- 0,4 + 0,1
MAUERARBEITEN	104,49	-	100,0	99,2	97,6	97,5	96,8	95,9	96,1	96,0	- 1,5 - 0,1
BETON- UND STAHLBETONARBEITEN	207,98	-	100,0	98,2	96,4	96,4	95,8	95,1	95,6	95,5	- 0,9 - 0,1
ZIMMER- UND HOLZBAUARBEITEN	38,85	-	100,0	98,7	97,5	97,6	97,0	96,1	96,7	96,5	- 1,1 - 0,2
STAHLBAUARBEITEN	5,73	-	100,0	101,2	100,2	99,3	100,1	100,5	101,0	101,4	+ 2,1 + 0,4
ABDICHTUNGSARBEITEN	7,86	-	100,0	100,5	99,9	99,9	99,7	99,3	100,1	100,1	+ 0,2 -
DACHDECKUNGS- UND DACHABDICHTUNGSARBEITEN	29,73	-	100,0	101,2	101,0	101,0	100,9	100,4	101,2	101,1	+ 0,1 - 0,1
KLEMPNERARBEITEN	21,05	-	100,0	101,3	101,1	101,2	100,8	100,6	101,4	101,2	- 0,2 -
GERUESTARBEITEN	8,40	-	100,0	100,0	97,1	97,0	96,9	95,2	95,6	95,5	- 1,5 - 0,1
ROHBAUARBEITEN	478,40	-	100,0	98,9	97,3	97,2	96,7	96,0	96,4	96,3	- 0,9 - 0,1
NATURWERKSTEINARBEITEN	14,45	-	100,0	100,7	100,5	100,5	100,5	100,7	101,8	101,8	+ 1,3 -
BETONWERKSTEINARBEITEN	3,20	-	100,0	100,8	100,9	101,2	100,9	101,5	102,4	102,2	+ 1,0 - 0,2
PUTZ- UND STUCKARBEITEN	69,78	-	100,0	99,2	97,6	97,6	97,0	96,4	96,9	96,4	- 1,2 - 0,5
TROCKENBAUARBEITEN	42,75	-	100,0	99,7	98,9	98,9	98,5	98,1	98,8	98,6	- 0,3 - 0,2
FLIESEN- UND PLATTENARBEITEN	32,18	-	100,0	100,1	98,6	98,5	98,0	97,0	97,5	97,2	- 1,3 - 0,3
ESTRICHARBEITEN	21,98	-	100,0	100,0	99,0	98,9	98,5	97,7	98,5	98,4	- 0,5 - 0,1
GUSSASPHALTARBEITEN	0,97	-	100,0	100,5	101,5	101,6	101,3	101,2	102,1	102,3	+ 0,7 + 0,2
TISCHLERARBEITEN	76,02	-	100,0	101,5	101,9	101,9	101,9	102,0	103,0	103,1	+ 1,2 + 0,1
PARKETTARBEITEN	10,07	-	100,0	101,5	102,1	102,1	102,1	101,9	102,9	102,9	+ 0,8 -
ROLLADENARBEITEN	5,87	-	100,0	101,1	101,6	101,7	101,8	102,5	103,5	103,6	+ 1,9 + 0,1
METALLBAUARBEITEN	50,31	-	100,0	101,5	102,1	102,2	102,4	102,5	103,5	103,7	+ 1,5 + 0,2
VERGLASUNGSARBEITEN	3,19	-	100,0	102,0	102,7	102,8	102,8	103,2	104,4	104,4	+ 1,6 -
MALER- UND LACKIERARBEITEN	17,37	-	100,0	100,8	101,0	101,0	101,2	101,0	101,7	101,7	+ 0,7 -
BODENBELAGARBEITEN	13,57	-	100,0	101,6	102,5	102,4	102,5	102,7	103,6	103,6	+ 1,2 -
TAPEZIERARBEITEN	5,68	-	100,0	102,1	102,7	102,8	103,0	103,2	104,0	104,0	+ 1,1 -
RAUMLUFTTECHNISCHE ANLAGEN	6,01	-	100,0	101,8	103,5	103,7	103,9	104,6	105,9	106,2	+ 2,4 + 0,3
HEIZANLAGEN UND ZENTRALE WASSERERWAERMMUNGSANLAGEN	46,35	-	100,0	101,0	101,8	101,9	102,1	102,3	103,5	103,5	+ 1,6 -
GAS-, WASSER- UND ABWASSER-INSTALL. ANL. IN GEBAEUDEN	40,85	-	100,0	100,3	101,2	101,4	101,3	101,5	102,6	102,7	+ 1,3 + 0,1
ELEKTRISCHE KABEL- UND LEITUNGSANLAGEN IN GEBAEUDEN	36,19	-	100,0	101,3	102,1	102,2	102,2	102,9	104,0	104,1	+ 1,9 + 0,1
GEBAEUDEAUTOMATION	4,06	-	100,0	101,6	102,5	102,6	102,7	103,1	104,2	104,4	+ 1,8 + 0,2
BLITZSCHUTZANLAGEN	1,01	-	100,0	101,0	101,2	101,3	101,3	101,3	102,5	102,8	+ 1,5 + 0,3
DAEMMARBEITEN AN TECHNISCHEN ANLAGEN	7,34	-	100,0	102,3	103,8	104,0	104,0	104,6	105,9	106,0	+ 1,9 + 0,1
FOERDER-, AUFZUGSANL., FAHRTREP., -STEIFE	12,40	-	100,0	104,0	104,9	104,3	105,5	105,4	102,9	103,0	- 1,2 + 0,1
AUSBAUARBEITEN	521,60	-	100,0	100,8	100,8	100,8	100,7	100,7	101,5	101,4	+ 0,6 - 0,1
INSGESAMT	1 000	-	100,0	99,9	99,1	99,1	98,8	98,4	99,1	99,0	- 0,1 - 0,1

1 PREISINDIZES FUER NEUBAU IN KONVENTIONELLER BAUART EINSCHL. UMSATZSTEUER
(AKTUELLE UND MITTELFRISTIGE ERGEBNISSE)
1.2 NICHTWOHNGBAUEUDE - BAULEISTUNGEN AM BAUWERK -
1995 = 100

ART	WAEGLUNGS- ANTEIL AM GESAMT- INDEX IN PROMILLE	1995	1996	1997	1997		1998			VERAENDERUNG AUG. 1998 GEGENUEBER AUG. MAI 1997 1998 IN PROZENT		
		DURCHSCHNITT			AUG.	NOV.	FEBR.	MAI	AUG.			
BUEROGEBAEUDE												
ERDARBEITEN	39,18	-	100,0	97,7	95,1	94,8	94,2	93,0	93,5	93,3	- 1,6	- 0,2
VERBAUARBEITEN	3,73	-	100,0	96,7	94,1	93,7	93,2	92,9	92,4	91,7	- 2,1	- 0,8
RAMMARBEITEN	5,27	-	100,0	99,8	99,6	99,7	99,4	99,5	99,9	100,7	+ 1,0	+ 0,8
ENTWASSERUNGSKANALARBEITEN	8,80	-	100,0	99,0	97,7	97,5	97,3	96,4	96,8	96,9	- 0,6	+ 0,1
MAUERARBEITEN	62,10	-	100,0	99,2	97,7	97,7	97,0	96,1	96,4	96,3	- 1,4	- 0,1
BETON- UND STAHLBETONARBEITEN	210,03	-	100,0	98,7	96,3	96,3	95,6	95,0	95,5	95,4	- 0,9	- 0,1
ZIMMER- UND HOLZBAUARBEITEN	20,88	-	100,0	98,7	97,4	97,5	96,9	96,9	96,7	96,5	- 1,0	- 0,2
STAHLBAUARBEITEN	17,04	-	100,0	102,3	101,9	101,3	101,8	101,9	102,8	103,0	+ 1,7	+ 0,2
ABDICHTUNGSARBEITEN	8,96	-	100,0	100,3	99,4	99,4	98,9	98,4	99,3	99,2	- 0,2	- 0,1
DACHDECKUNGS- UND DACHABDICHTUNGSARBEITEN	28,38	-	100,0	101,6	101,9	101,9	101,9	101,5	102,6	102,6	+ 0,7	-
KLEMPNERARBEITEN	13,68	-	100,0	101,4	101,1	101,2	100,9	100,6	101,4	101,1	- 0,1	- 0,3
GERUESTARBEITEN	9,58	-	100,0	100,0	97,1	97,0	95,9	95,2	95,6	95,5	- 1,5	- 0,1
ROHBAUARBEITEN	427,63	-	100,0	98,9	97,3	97,3	96,7	96,0	96,6	96,5	- 0,8	- 0,1
NATURWERKSTEINARBEITEN	20,84	-	100,0	100,7	100,6	100,6	100,7	100,8	101,9	101,9	+ 1,3	-
BETONWERKSTEINARBEITEN	10,47	-	100,0	100,5	100,5	100,5	100,5	100,7	101,7	101,7	+ 1,2	-
PUTZ- UND STUCKARBEITEN	38,20	-	100,0	99,2	97,6	97,6	97,0	96,5	97,0	96,5	- 1,1	- 0,5
TROCKENBAUARBEITEN	67,15	-	100,0	99,8	99,1	99,2	98,8	98,5	99,2	99,0	- 0,2	- 0,2
FLIESEN- UND PLATTENARBEITEN	13,66	-	100,0	100,1	98,7	98,5	98,1	97,0	97,6	97,3	- 1,2	- 0,3
ESTRICHARBEITEN	21,58	-	100,0	100,0	99,1	99,0	98,6	97,8	98,6	98,5	- 0,5	- 0,1
GUSSASPHALTARBEITEN	1,31	-	100,0	100,5	101,5	101,6	101,3	101,2	102,1	102,3	+ 0,7	+ 0,2
TISCHLERARBEITEN	43,98	-	100,0	101,6	102,1	102,1	102,1	102,3	103,3	103,4	+ 1,3	+ 0,1
PARKETTARBEITEN	4,12	-	100,0	101,5	102,1	102,1	102,1	101,9	102,9	102,9	+ 0,8	-
ROLLADENARBEITEN	17,32	-	100,0	101,2	101,8	101,9	102,0	102,7	103,9	104,0	+ 2,1	+ 0,1
METALLBAUARBEITEN	113,13	-	100,0	101,4	102,0	102,1	102,4	102,7	103,5	103,9	+ 1,8	+ 0,4
VERGLASUNGSARBEITEN	11,39	-	100,0	102,0	102,7	102,8	102,8	103,2	104,4	104,4	+ 1,6	-
MALER- UND LACKIERARBEITEN	17,56	-	100,0	100,9	101,0	101,0	101,2	100,9	101,7	101,7	+ 0,7	-
KORROSIONSSCHUTZARBEITEN AN STAHL UND ALUMINIUM	0,60	-	100,0	101,0	101,4	101,1	102,3	102,6	103,4	104,3	+ 3,2	+ 0,9
BODENBELAGARBEITEN	19,54	-	100,0	101,6	102,5	102,4	102,6	102,7	103,7	103,6	+ 1,2	- 0,1
TAPEZIERARBEITEN	2,64	-	100,0	102,2	102,8	103,0	103,0	103,2	104,0	104,0	+ 1,0	-
RAUMLUFTTECHNISCHE ANLAGEN	19,32	-	100,0	101,6	103,1	103,3	103,5	104,2	105,4	105,7	+ 2,3	+ 0,3
HEIZANLAGEN UND ZENTRALE WASSERERWAERMMUNGSANLAGEN	30,72	-	100,0	100,9	101,7	101,8	102,0	102,2	103,4	103,4	+ 1,6	-
GAS-,WASSER- UND ABWASSER-INSTALL. ANL. IN GEBAEUDEN	27,42	-	100,0	100,8	101,9	102,1	102,0	102,1	103,1	103,2	+ 1,1	+ 0,1
ELEKTRISCHE KABEL- UND LEITUNGSANLAGEN IN GEBAEUDEN	48,21	-	100,0	101,3	102,2	102,2	102,3	103,1	104,2	104,3	+ 2,1	+ 0,1
GEBAEUDEAUTOMATION	24,63	-	100,0	101,5	102,5	102,5	102,6	103,1	104,2	104,3	+ 1,8	+ 0,1
BLITZSCHUTZANLAGEN	0,98	-	100,0	101,0	101,2	101,3	101,3	101,3	102,5	102,8	+ 1,5	+ 0,3
DAEMNARBEITEN AN TECHNISCHEN ANLAGEN	7,99	-	100,0	102,0	103,0	103,2	103,1	103,5	104,8	104,9	+ 1,6	+ 0,1
FOERDER-, AUFZUGSANL., FAHRTREP., -STEIGE	9,61	-	100,0	104,1	105,0	104,5	105,6	105,6	103,2	103,2	- 1,2	-
AUSBAUARBEITEN	572,37	-	100,0	101,0	101,2	101,3	101,3	101,3	102,2	102,3	+ 1,0	+ 0,1
INSGESAMT	1 000	-	100,0	100,1	99,6	99,6	99,3	99,1	99,6	99,8	+ 0,2	-

GEWERBLICHE BETRIEBSGEBAEUDE

ERDARBEITEN	48,02	-	100,0	97,6	95,1	94,9	94,3	93,2	93,7	93,6	- 1,4	- 0,1
VERBAUARBEITEN	2,40	-	100,0	96,7	94,1	93,7	93,2	92,9	92,4	91,7	- 2,1	- 0,8
RAMMARBEITEN	0,99	-	100,0	100,0	99,4	99,3	99,1	99,0	99,4	99,7	+ 0,4	+ 0,3
ENTWASSERUNGSKANALARBEITEN	15,01	-	100,0	98,9	97,5	97,2	97,0	95,9	96,2	96,3	- 0,9	+ 0,1
MAUERARBEITEN	75,89	-	100,0	99,7	98,7	98,7	98,2	97,6	97,9	97,8	- 0,9	- 0,1
BETON- UND STAHLBETONARBEITEN	215,58	-	100,0	98,2	96,6	96,6	96,1	95,5	96,0	95,9	- 0,7	- 0,1
ZIMMER- UND HOLZBAUARBEITEN	26,12	-	100,0	98,8	97,6	97,6	97,2	96,4	97,2	97,0	- 0,6	- 0,2
STAHLBAUARBEITEN	84,63	-	100,0	102,4	102,1	101,6	102,0	102,1	103,0	103,2	+ 1,6	+ 0,2
ABDICHTUNGSARBEITEN	4,20	-	100,0	100,5	99,9	99,9	99,7	99,4	100,1	100,2	+ 0,2	-
DACHDECKUNGS- UND DACHABDICHTUNGSARBEITEN	93,55	-	100,0	101,7	101,9	102,0	102,2	101,9	103,2	103,0	+ 1,0	- 0,2
KLEMPNERARBEITEN	12,73	-	100,0	101,4	101,3	101,4	101,2	101,0	101,8	101,5	+ 0,1	- 0,3
GERUESTARBEITEN	6,41	-	100,0	100,0	97,1	97,0	95,9	95,2	95,6	95,5	- 1,5	- 0,1
ROHBAUARBEITEN	584,93	-	100,0	99,7	98,6	98,5	98,2	97,7	98,4	98,3	- 0,2	- 0,1
NATURWERKSTEINARBEITEN	1,01	-	100,0	100,6	100,4	100,4	100,3	100,5	101,7	101,6	+ 1,2	- 0,1
BETONWERKSTEINARBEITEN	2,74	-	100,0	101,0	101,2	101,4	101,2	101,6	102,5	102,2	+ 0,8	- 0,3
PUTZ- UND STUCKARBEITEN	20,22	-	100,0	99,3	97,9	97,9	97,3	96,8	97,4	96,9	- 1,0	- 0,5
TROCKENBAUARBEITEN	40,62	-	100,0	99,8	99,0	99,1	98,7	98,3	99,0	98,9	- 0,2	- 0,1
FLIESEN- UND PLATTENARBEITEN	20,13	-	100,0	100,1	98,6	98,5	98,0	97,0	97,5	97,2	- 1,3	- 0,3
ESTRICHARBEITEN	18,96	-	100,0	100,0	99,1	99,0	98,6	97,8	98,5	98,4	- 0,6	- 0,1
GUSSASPHALTARBEITEN	0,16	-	100,0	100,5	101,5	101,6	101,3	101,2	102,1	102,3	+ 0,7	+ 0,2
TISCHLERARBEITEN	21,49	-	100,0	101,6	102,0	102,1	102,0	102,2	103,2	103,2	+ 1,1	-
PARKETTARBEITEN	0,76	-	100,0	101,4	102,1	102,1	102,1	101,8	102,9	102,7	+ 0,6	- 0,2
ROLLADENARBEITEN	15,48	-	100,0	102,0	102,6	102,6	102,8	103,6	104,9	105,0	+ 2,3	+ 0,1
METALLBAUARBEITEN	83,34	-	100,0	101,8	102,5	102,7	102,9	103,0	103,9	104,5	+ 1,8	+ 0,6
VERGLASUNGSARBEITEN	7,90	-	100,0	101,7	102,6	102,7	102,8	103,1	104,1	104,3	+ 1,6	+ 0,2
MALER- UND LACKIERARBEITEN	15,57	-	100,0	101,0	101,2	101,2	101,4	101,0	101,7	101,8	+ 0,6	+ 0,1
KORROSIONSSCHUTZARBEITEN AN STAHL UND ALUMINIUM	3,20	-	100,0	101,0	101,4	101,1	102,3	102,6	103,4	104,3	+ 3,2	+ 0,9
BODENBELAGARBEITEN	8,60	-	100,0	101,8	102,6	102,5	102,7	102,8	103,7	103,7	+ 1,2	-
TAPEZIERARBEITEN	1,08	-	100,0	102,1	102,8	103,0	103,0	103,2	104,0	104,0	+ 1,0	-
RAUMLUFTTECHNISCHE ANLAGEN	22,75	-	100,0	101,6	103,2	103,5	103,6	104,3	105,6	105,9	+ 2,3	+ 0,3
HEIZANLAGEN UND ZENTRALE WASSERERWAERMMUNGSANLAGEN	36,09	-	100,0	101,3	102,5	102,7	102,9	103,3	104,6	104,7	+ 1,9	+ 0,1
GAS-,WASSER- UND ABWASSER-INSTALL. ANL. IN GEBAEUDEN	25,63	-	100,0	100,7	101,8	102,0	102,0	102,1	103,2	103,3	+ 1,3	+ 0,1
ELEKTRISCHE KABEL- UND LEITUNGSANLAGEN IN GEBAEUDEN	40,90	-	100,0	101,3	102,2	102,2	102,3	103,0	104,1	104,3	+ 2,1	+ 0,2
GEBAEUDEAUTOMATION	13,33	-	100,0	101,5	102,4	102,4	102,6	103,0	104,2	104,3	+ 1,9	+ 0,1
BLITZSCHUTZANLAGEN	1,02	-	100,0	101,0	101,2	101,3	101,3	101,3	102,5	102,8	+ 1,5	+ 0,3
DAEMNARBEITEN AN TECHNISCHEN ANLAGEN	7,93	-	100,0	102,0	103,2	103,4	103,3	103,7	105,1	105,2	+ 1,7	+ 0,1
FOERDER-, AUFZUGSANL., FAHRTREP., -STEIGE	6,16	-	100,0	106,2	107,1	106,5	108,1	108,1	107,5	107,8	+ 1,2	+ 0,3
AUSBAUARBEITEN	415,07	-	100,0	101,2	101,5	101,6	101,6	101,7	102,7	102,8	+ 1,2	+ 0,1
INSGESAMT	1 000	-	100,0	100,3	99,8	99,8	99,7	99,4	100,2	100,2	+ 0,4	-

1 PREISINDIZES FUER NEUBAU IN KONVENTIONELLER BAUART EINSCHL. UMSATZSTEUER
(AKTUELLE UND MITTELFRISTIGE ERGEBNISSE)
1.2 NICHTWOHNGBEAUDE - BAULEISTUNGEN AM BAUWERK -
1995 = 100

ART	WAEGLINGS- ANTEIL AM GESAMT- INDEX IN PROMILLE		1995	1996	1997	1997			1998		VERAENDERUNG AUG. 1998 GEGENUEBER AUG. MAI 1997 1998 IN PROZENT	
			DURCHSCHNITT			AUG.	NOV.	FEBR.	MAI	AUG.		
GENERBLICHE BETRIEBSGEBEAUDE STAHLBETON												
ERDARBEITEN	35,71	-	100,0	97,6	95,1	94,8	94,3	93,2	93,7	93,6	-	1,3 - 0,1
VERBAUARBEITEN	0,15	-	100,0	96,7	94,1	93,7	93,2	92,9	92,4	91,7	-	2,1 - 0,8
RAMMARBEITEN	0,78	-	100,0	100,0	99,4	99,3	99,1	99,0	99,4	99,6	+	0,3 + 0,2
ENTWASSERUNGSKANALARBEITEN	14,20	-	100,0	98,9	97,4	97,1	97,0	95,9	96,3	96,4	-	0,7 + 0,1
MAUERARBEITEN	75,21	-	100,0	99,6	98,5	98,5	97,9	97,2	97,6	97,5	-	1,0 - 0,1
BETON- UND STAHLBETONARBEITEN	244,13	-	100,0	98,1	96,7	96,7	96,2	95,5	96,0	95,9	-	0,8 - 0,1
ZIMMER- UND HOLZBAUARBEITEN	37,72	-	100,0	98,8	97,5	97,6	97,1	96,3	97,1	96,9	-	0,7 - 0,2
STAHLBAUARBEITEN	44,21	-	100,0	101,9	101,3	100,6	101,2	101,4	102,2	102,4	+	1,8 + 0,2
ABDICHTUNGSARBEITEN	3,76	-	100,0	100,5	99,8	99,8	99,6	99,2	99,9	100,0	+	0,2 + 0,1
DACHDECKUNGS- UND DACHABDICHTUNGSARBEITEN	54,69	-	100,0	101,6	101,6	101,6	101,7	101,3	102,4	102,2	+	0,6 - 0,2
KLEMPNERARBEITEN	12,71	-	100,0	101,4	101,4	101,4	101,2	101,0	101,8	101,5	+	0,1 - 0,3
GERUESTARBEITEN	7,17	-	100,0	100,0	97,1	97,0	96,9	96,2	96,6	96,5	-	1,5 - 0,1
ROHBAUARBEITEN	530,44	-	100,0	99,2	97,9	97,9	97,5	96,9	97,5	97,4	-	0,5 - 0,1
NATURWERKSTEINARBEITEN	0,82	-	100,0	100,6	100,4	100,4	100,3	100,5	101,6	101,6	+	1,2 -
BETONWERKSTEINARBEITEN	5,44	-	100,0	101,0	101,2	101,4	101,2	101,7	102,6	102,2	+	0,8 - 0,4
PUTZ- UND STUCKARBEITEN	19,84	-	100,0	99,3	97,9	97,8	97,3	96,7	97,2	96,8	-	1,0 - 0,4
TROCKENBAUARBEITEN	44,75	-	100,0	100,3	100,0	100,0	99,7	99,5	100,3	100,2	+	0,2 - 0,1
FLIESEN- UND PLATTENARBEITEN	27,34	-	100,0	100,1	98,6	98,5	98,0	97,0	97,5	97,2	-	1,3 - 0,3
ESTRICHARBEITEN	13,80	-	100,0	100,0	99,0	98,9	98,5	97,7	98,4	98,3	-	0,6 - 0,1
TISCHLERARBEITEN	21,74	-	100,0	101,8	102,4	102,5	102,4	102,7	103,7	103,8	+	1,3 + 0,1
PARKETARBEITEN	0,77	-	100,0	101,5	102,1	102,1	102,1	101,9	102,9	102,9	+	0,8 -
ROLLADENARBEITEN	17,60	-	100,0	102,0	102,6	102,6	102,8	103,6	104,8	105,0	+	2,3 + 0,2
METALLBAUARBEITEN	94,33	-	100,0	101,9	102,7	102,8	103,0	103,1	103,9	104,6	+	1,8 + 0,7
VERGLASUNGSARBEITEN	7,96	-	100,0	101,8	102,6	102,7	102,8	103,2	104,2	104,4	+	1,7 + 0,2
MALER- UND LACKIERARBEITEN	13,54	-	100,0	101,0	101,1	101,1	101,3	101,0	101,7	101,8	+	0,7 + 0,1
KORROSIONSSCHUTZARBEITEN AN STAHL UND ALUMINIUM	1,63	-	100,0	101,0	101,4	101,1	102,3	102,6	103,4	104,3	+	3,2 + 0,9
BODENBELAGARBEITEN	6,08	-	100,0	101,4	102,3	102,3	102,4	102,5	103,4	103,5	+	1,2 + 0,1
TAPEZIERARBEITEN	0,58	-	100,0	102,2	102,8	103,0	103,0	103,3	104,0	104,0	+	1,0 -
RAUMLUFTTECHNISCHE ANLAGEN	39,39	-	100,0	101,5	103,0	103,2	103,4	104,1	105,3	105,6	+	2,3 + 0,3
HEIZANLAGEN UND ZENTRALE WASSERERWARMUNGSANLAGEN	39,95	-	100,0	101,3	102,5	102,7	102,9	103,3	104,6	104,6	+	1,9 -
GAS-, WASSER- UND ABWASSER-INSTALL. ANL. IN GEBAEUDEN	37,87	-	100,0	100,7	102,0	102,2	102,1	102,3	103,3	103,4	+	1,2 + 0,1
ELEKTRISCHE KABEL- UND LEITUNGSANLAGEN IN GEBAEUDEN	46,10	-	100,0	101,3	102,2	102,2	102,3	103,1	104,1	104,3	+	2,1 + 0,2
GEBAEUDEAUTOMATION	19,45	-	100,0	101,4	102,4	102,4	102,6	103,0	104,2	104,3	+	1,9 + 0,1
BLITZSCHUTZANLAGEN	1,78	-	100,0	101,0	101,2	101,3	101,3	101,3	102,5	102,8	+	1,6 + 0,3
DAEMMARBEITEN AN TECHNISCHE ANLAGEN	11,27	-	100,0	101,9	102,9	103,1	102,9	103,3	104,6	104,7	+	1,6 + 0,1
FOERDER-, AUFZUGSANL., FAHRTREP., -STEIGE	5,47	-	100,0	106,0	106,9	106,3	107,9	107,9	107,2	107,5	+	1,1 + 0,3
AUSBAUARBEITEN	469,56	-	100,0	101,2	101,7	101,8	101,8	101,9	102,9	103,0	+	1,2 + 0,1
INSGESAMT	1 000	-	100,0	100,1	99,7	99,7	99,5	99,3	100,0	100,1	+	0,4 + 0,1

GENERBLICHE BETRIEBSGEBEAUDE STAHLBAU

ERDARBEITEN	60,34	-	100,0	97,6	95,2	94,9	94,3	93,2	93,7	93,5	-	1,5 - 0,2
VERBAUARBEITEN	4,65	-	100,0	96,7	94,1	93,7	93,2	92,9	92,4	91,7	-	2,1 - 0,8
ENTWASSERUNGSKANALARBEITEN	15,83	-	100,0	99,0	97,5	97,2	97,0	95,9	96,2	96,3	-	0,9 + 0,1
MAUERARBEITEN	76,57	-	100,0	99,8	98,8	98,8	98,5	98,0	98,3	98,2	-	0,6 - 0,1
BETON- UND STAHLBETONARBEITEN	187,03	-	100,0	98,2	96,6	96,6	96,0	95,4	96,0	95,8	-	0,8 - 0,2
ZIMMER- UND HOLZBAUARBEITEN	14,52	-	100,0	98,9	97,7	97,8	97,4	96,6	97,5	97,2	-	0,6 - 0,3
STAHLBAUARBEITEN	125,04	-	100,0	102,6	102,4	101,9	102,3	102,3	103,3	103,5	+	1,6 + 0,2
ABDICHTUNGSARBEITEN	4,64	-	100,0	100,5	100,0	100,0	99,7	99,5	100,2	100,2	+	0,2 -
DACHDECKUNGS- UND DACHABDICHTUNGSARBEITEN	132,40	-	100,0	101,8	102,1	102,2	102,4	102,1	103,5	103,3	+	1,1 - 0,2
KLEMPNERARBEITEN	12,75	-	100,0	101,3	101,3	101,4	101,2	101,0	101,9	101,8	+	0,2 - 0,3
GERUESTARBEITEN	5,65	-	100,0	100,0	97,1	97,0	96,9	96,2	96,6	96,5	-	1,5 - 0,1
ROHBAUARBEITEN	639,42	-	100,0	100,1	99,2	99,1	98,9	98,4	99,2	99,1	-	0,1 -
NATURWERKSTEINARBEITEN	1,21	-	100,0	100,7	100,4	100,4	100,3	100,5	101,7	101,7	+	1,3 -
BETONWERKSTEINARBEITEN	0,03	-	100,0	101,0	101,3	101,5	101,0	100,9	101,7	101,9	+	0,4 + 0,2
PUTZ- UND STUCKARBEITEN	20,59	-	100,0	99,4	98,0	97,9	97,4	96,9	97,5	97,1	-	0,8 - 0,4
TROCKENBAUARBEITEN	36,48	-	100,0	99,3	97,9	98,0	97,4	96,9	97,5	97,2	-	0,8 - 0,3
FLIESEN- UND PLATTENARBEITEN	12,92	-	100,0	100,1	98,6	98,5	98,0	97,0	97,5	97,2	-	1,3 - 0,3
ESTRICHARBEITEN	24,13	-	100,0	100,0	99,1	99,0	98,6	97,8	98,5	98,4	-	0,6 - 0,1
GUSSASPHALTARBEITEN	0,32	-	100,0	100,5	101,5	101,6	101,3	101,2	102,1	102,3	+	0,7 + 0,2
TISCHLERARBEITEN	21,24	-	100,0	101,4	101,6	101,7	101,6	101,6	102,6	102,6	+	0,9 -
PARKETARBEITEN	0,76	-	100,0	101,4	102,1	102,1	102,1	101,8	102,8	102,6	+	0,5 - 0,2
ROLLADENARBEITEN	13,37	-	100,0	102,0	102,6	102,6	102,8	103,7	104,9	105,1	+	2,4 + 0,2
METALLBAUARBEITEN	72,37	-	100,0	101,7	102,3	102,5	102,7	102,8	103,8	104,4	+	1,9 + 0,6
VERGLASUNGSARBEITEN	7,84	-	100,0	101,7	102,5	102,7	102,8	103,0	104,0	104,2	+	1,5 + 0,2
MALER- UND LACKIERARBEITEN	17,60	-	100,0	101,0	101,2	101,2	101,4	101,1	101,8	101,9	+	0,7 + 0,1
KORROSIONSSCHUTZARBEITEN AN STAHL UND ALUMINIUM	4,70	-	100,0	101,0	101,4	101,1	102,3	102,6	103,4	104,3	+	3,2 + 0,9
BODENBELAGARBEITEN	11,11	-	100,0	101,9	102,7	102,6	102,8	102,9	103,9	103,9	+	1,3 -
TAPEZIERARBEITEN	1,58	-	100,0	102,1	102,7	102,9	103,0	103,2	104,0	104,0	+	1,1 -
RAUMLUFTTECHNISCHE ANLAGEN	10,11	-	100,0	102,1	104,1	104,4	104,5	105,2	106,6	106,9	+	2,4 + 0,3
HEIZANLAGEN UND ZENTRALE WASSERERWARMUNGSANLAGEN	36,22	-	100,0	101,3	102,6	102,8	103,0	103,3	104,6	104,7	+	1,8 + 0,1
GAS-, WASSER- UND ABWASSER-INSTALL. ANL. IN GEBAEUDEN	13,39	-	100,0	100,4	101,4	101,6	101,6	101,7	102,8	102,9	+	1,3 + 0,1
ELEKTRISCHE KABEL- UND LEITUNGSANLAGEN IN GEBAEUDEN	35,70	-	100,0	101,3	102,2	102,2	102,3	103,0	104,1	104,3	+	2,1 + 0,2
GEBAEUDEAUTOMATION	7,20	-	100,0	101,5	102,5	102,5	102,6	103,1	104,2	104,4	+	1,9 + 0,2
BLITZSCHUTZANLAGEN	0,26	-	100,0	101,0	101,2	101,3	101,3	101,3	102,5	102,8	+	1,5 + 0,3
DAEMMARBEITEN AN TECHNISCHE ANLAGEN	4,60	-	100,0	102,4	104,0	104,2	104,2	104,9	106,2	106,3	+	2,0 + 0,1
FOERDER-, AUFZUGSANL., FAHRTREP., -STEIGE	6,85	-	100,0	106,3	107,2	106,6	108,2	108,2	107,7	108,1	+	1,4 + 0,4
AUSBAUARBEITEN	360,58	-	100,0	101,1	101,3	101,4	101,4	101,4	102,4	102,5	+	1,1 + 0,1
INSGESAMT	1 000	-	100,0	100,4	99,9	99,9	99,8	99,5	100,3	100,3	+	0,4 -

1 PREISINDIZES FUER NEUBAU IN KONVENTIONELLER BAUART EINSCHL. UMSATZSTEUER
(AKTUELLE UND MITTELFRISTIGE ERGEBNISSE)
1.3 SONSTIGE BAUWERKE
1995 = 100

ART	WAEGUNGS- ANTEIL AM GESAMT- INDEX IN PROMILLE	1995	1996	1997	1997		1998			VERAENDERUNG AUG. 1998 GEGENUEBER AUG. MAI 1997 1998 IN PROZENT		
		DURCHSCHNITT			AUG.	NOV.	FEBR.	MAI	AUG.			
STRASSENBAU												
ERDARBEITEN	333,86	-	100,0	97,9	95,5	95,2	94,8	94,2	94,3	94,1	- 1,2	- 0,2
ENTWASSERUNGSKANALARBEITEN	69,22	-	100,0	98,8	97,5	97,2	97,2	96,2	96,7	96,8	- 0,4	+ 0,1
VERKEHRSWEGBAU, OBERBAUSCH.O.BINDEMITELE	148,31	-	100,0	98,3	96,4	96,2	95,7	95,1	95,6	95,2	- 1,0	- 0,4
VERKEHRSWEGBAU, OBERBAUSCH.M.HYDR.BINDEMITTELE	24,98	-	100,0	98,9	96,7	96,5	96,4	96,0	96,9	96,7	+ 0,2	- 0,2
VERKEHRSWEGBAU, OBERBAUSCH. AUS ASPHALT	298,81	-	100,0	97,8	96,3	96,0	95,8	95,6	96,0	95,7	- 0,3	- 0,3
VERKEHRSWEGBAU, PFLASTER., PLATTEN., EINFASSUNGEN	44,34	-	100,0	98,9	97,8	97,5	97,4	96,8	97,4	97,2	- 0,3	- 0,2
PFLANZ- UND RASENARBEITEN IM LANDSCHAFTSBAU	7,91	-	100,0	102,7	101,9	101,8	101,9	102,1	102,9	102,7	+ 0,9	- 0,2
MAUERARBEITEN	0,91	-	100,0	99,6	97,7	97,5	96,9	96,0	96,2	95,9	- 1,6	- 0,3
BETON- UND STAHLBETONARBEITEN	17,50	-	100,0	98,3	96,8	96,8	96,3	95,6	96,2	96,1	- 0,7	- 0,1
ZIMMER- UND HOLZBAUARBEITEN	1,67	-	100,0	98,1	96,4	96,5	95,8	94,5	95,0	94,9	- 1,7	- 0,1
ABDICHTUNGSARBEITEN	1,30	-	100,0	100,9	100,5	100,7	100,3	100,4	101,1	101,1	+ 0,4	-
METALLBAUARBEITEN	42,15	-	100,0	102,0	103,2	103,4	103,5	103,8	104,6	104,8	+ 1,4	+ 0,2
MALER- UND LACKIERARBEITEN	9,04	-	100,0	100,8	101,0	101,1	101,1	100,6	101,4	101,5	+ 0,4	+ 0,1
INSGESAMT	1 000	-	100,0	98,3	96,6	96,4	96,1	95,6	96,0	95,8	- 0,6	- 0,2
BUNDESAUTOBAHNEN												
ERDARBEITEN	337,56	-	100,0	97,9	95,4	95,1	94,7	94,1	94,1	93,9	- 1,3	- 0,2
ENTWASSERUNGSKANALARBEITEN	50,72	-	100,0	98,7	97,4	97,1	97,1	96,2	96,6	96,7	- 0,4	+ 0,1
VERKEHRSWEGBAU, OBERBAUSCH.O.BINDEMITELE	145,39	-	100,0	98,4	96,5	96,3	95,7	95,1	95,6	95,2	- 1,1	- 0,4
VERKEHRSWEGBAU, OBERBAUSCH.M.HYDR.BINDEMITTELE	36,50	-	100,0	98,9	96,7	96,5	96,4	96,1	97,0	96,8	+ 0,3	- 0,2
VERKEHRSWEGBAU, OBERBAUSCH. AUS ASPHALT	332,49	-	100,0	98,0	96,5	96,3	96,1	96,0	96,4	96,2	- 0,1	- 0,2
VERKEHRSWEGBAU, PFLASTER., PLATTEN., EINFASSUNGEN	28,71	-	100,0	98,8	97,8	97,5	97,4	96,9	97,5	97,2	- 0,3	- 0,3
PFLANZ- UND RASENARBEITEN IM LANDSCHAFTSBAU	7,94	-	100,0	102,7	101,9	101,8	101,9	102,1	102,9	102,7	+ 0,9	- 0,2
MAUERARBEITEN	0,17	-	100,0	99,6	97,7	97,5	96,9	96,0	96,2	95,9	- 1,6	- 0,3
BETON- UND STAHLBETONARBEITEN	13,56	-	100,0	98,4	97,0	96,9	96,5	95,8	96,4	96,3	- 0,6	- 0,1
ZIMMER- UND HOLZBAUARBEITEN	0,44	-	100,0	97,9	96,1	96,2	95,6	94,5	95,0	94,9	- 1,4	- 0,1
ABDICHTUNGSARBEITEN	1,58	-	100,0	100,9	100,5	100,7	100,3	100,4	101,1	101,1	+ 0,4	-
METALLBAUARBEITEN	35,47	-	100,0	102,0	103,2	103,4	103,5	103,8	104,6	104,8	+ 1,4	+ 0,2
MALER- UND LACKIERARBEITEN	9,47	-	100,0	100,8	101,0	101,1	101,1	100,6	101,4	101,5	+ 0,4	+ 0,1
INSGESAMT	1 000	-	100,0	98,3	96,5	96,3	96,0	95,6	96,0	95,8	- 0,5	- 0,2
BUNDES- UND LANDESSTRASSEN												
ERDARBEITEN	330,16	-	100,0	97,9	95,6	95,3	94,9	94,4	94,5	94,3	- 1,0	- 0,2
ENTWASSERUNGSKANALARBEITEN	87,75	-	100,0	98,8	97,6	97,3	97,3	96,3	96,7	96,8	- 0,5	+ 0,1
VERKEHRSWEGBAU, OBERBAUSCH.O.BINDEMITELE	151,25	-	100,0	98,3	96,4	96,1	95,7	95,2	95,5	95,1	- 1,0	- 0,4
VERKEHRSWEGBAU, OBERBAUSCH.M.HYDR.BINDEMITTELE	13,45	-	100,0	98,8	96,6	96,4	96,2	95,9	96,6	96,4	-	- 0,2
VERKEHRSWEGBAU, OBERBAUSCH. AUS ASPHALT	265,10	-	100,0	97,6	95,9	95,7	95,4	95,0	95,4	95,0	- 0,7	- 0,4
VERKEHRSWEGBAU, PFLASTER., PLATTEN., EINFASSUNGEN	59,98	-	100,0	98,9	97,8	97,5	97,3	96,8	97,4	97,2	- 0,3	- 0,2
PFLANZ- UND RASENARBEITEN IM LANDSCHAFTSBAU	7,88	-	100,0	102,7	101,9	101,8	101,9	102,1	102,9	102,7	+ 0,9	- 0,2
MAUERARBEITEN	1,64	-	100,0	99,6	97,7	97,5	96,9	96,0	96,2	95,9	- 1,6	- 0,3
BETON- UND STAHLBETONARBEITEN	21,44	-	100,0	98,2	96,7	96,7	96,2	95,5	96,1	96,0	- 0,7	- 0,1
ZIMMER- UND HOLZBAUARBEITEN	2,89	-	100,0	98,1	96,4	96,5	95,8	94,5	95,0	94,9	- 1,7	- 0,1
ABDICHTUNGSARBEITEN	1,02	-	100,0	100,9	100,5	100,7	100,3	100,4	101,1	101,1	+ 0,4	-
METALLBAUARBEITEN	48,83	-	100,0	102,0	103,2	103,4	103,5	103,8	104,6	104,8	+ 1,4	+ 0,2
MALER- UND LACKIERARBEITEN	8,61	-	100,0	100,8	101,0	101,1	101,1	100,6	101,4	101,5	+ 0,4	+ 0,1
INSGESAMT	1 000	-	100,0	98,3	96,6	96,4	96,1	95,6	96,0	95,7	- 0,7	- 0,3

1 PREISINDIZES FUER NEUBAU IN KONVENTIONELLER BAUART EINSCHL. UMSATZSTEUER
(AKTUELLE UND MITTELFRISTIGE ERGEBNISSE)
1.3 SONSTIGE BAUWERKE
1995 = 100

ART	WAEGLINGS- ANTEIL AM GESAMT- INDEX IN PROMILLE		1995	1996	1997	1997		1998			VERAENDERUNG AUG. 1998 GEGENUEBER AUG. MAI 1997 1998 IN PROZENT			
			DURCHSCHNITT					AUG.	NOV.	FEBR.	MAI	AUG.		
BRUECKEN IM STRASSENBAU														
ERDARBEITEN	108,88	-	100,0	98,0	95,7	95,4	95,1	94,2	94,8	94,5	-	0,9	-	0,3
VERBAUARBEITEN	11,26	-	100,0	96,7	94,1	93,7	93,2	92,8	92,4	91,7	-	2,1	-	0,8
RAMMARBEITEN	29,52	-	100,0	100,0	99,3	99,1	98,9	98,9	99,3	99,3				
ENTWASSERUNGSKANALARBEITEN	7,87	-	100,0	98,5	97,0	96,6	96,6	95,5	95,9	96,1	-	0,5	+	0,2
VERKEHRSWEGEBAU, OBERBAUSCH. O. BINDEMITTEL	6,46	-	100,0	98,4	96,4	96,2	96,6	95,3	95,6	95,2	-	1,0	-	0,4
VERKEHRSWEGEBAU, OBERBAUSCH. AUS ASPHALT	29,99	-	100,0	98,6	97,6	97,4	97,4	97,4	98,2	98,1	+	0,7	-	0,1
VERKEHRSWEGEBAU, PFLASTER., PLATTEN., EINFASSUNGEN	17,88	-	100,0	98,4	97,0	96,7	96,5	96,1	96,7	96,5	-	0,2	-	0,2
MAUERARBEITEN	17,68	-	100,0	98,8	96,8	96,7	96,0	94,9	95,1	94,9	-	1,9	-	0,2
BETON- UND STAHLBETONARBEITEN	463,97	-	100,0	98,4	96,9	96,9	96,2	95,9	96,4	96,1	-	0,8	-	0,3
STAHLBAUARBEITEN	139,49	-	100,0	102,9	101,8	101,8	101,9	101,8	102,3	102,6	+	0,8	+	0,3
ABDICHTUNGSARBEITEN	39,54	-	100,0	100,4	99,9	99,9	99,6	99,4	100,1	100,0	+	0,2	-	0,1
METALLBAUARBEITEN	33,90	-	100,0	102,1	103,3	103,5	103,6	104,0	104,8	105,0	+	0,4	+	0,2
MALER- UND LACKIERARBEITEN	9,65	-	100,0	101,4	101,7	101,6	101,9	101,6	102,2	102,5	+	0,9	+	0,3
KORROSIONSSCHUTZ AN STAHLBAUTEN	18,61	-	100,0	101,0	101,4	101,1	102,3	102,6	103,4	104,3	+	3,2	+	0,9
ABWASSERINSTALLATIONSANLAGEN	9,60	-	100,0	100,1	100,9	101,0	100,8	101,0	102,1	102,2	+	1,2	+	0,1
GERUESTARBEITEN	55,70	-	100,0	100,0	97,1	97,0	95,9	95,2	95,6	95,5	-	1,5	-	0,1
INSGESAMT	1 000	-	100,0	99,4	98,0	98,0	97,5	97,2	97,7	97,6	-	0,4	-	0,1
STRASSENBRUECKEN MIT SPANNBETONUEBERBAU														
ERDARBEITEN	106,22	-	100,0	98,0	95,7	95,4	95,1	94,3	94,8	94,5	-	0,9	-	0,3
VERBAUARBEITEN	8,56	-	100,0	96,7	94,1	93,7	93,2	92,9	92,4	91,7	-	2,1	-	0,8
RAMMARBEITEN	35,43	-	100,0	100,0	99,3	99,1	98,9	98,8	99,2	99,1				
ENTWASSERUNGSKANALARBEITEN	9,61	-	100,0	98,5	97,0	96,7	96,7	95,7	96,1	96,3	-	0,4	+	0,2
VERKEHRSWEGEBAU, OBERBAUSCH. O. BINDEMITTEL	5,69	-	100,0	98,4	96,4	96,2	96,6	95,3	95,6	95,2	-	1,0	-	0,4
VERKEHRSWEGEBAU, OBERBAUSCH. AUS ASPHALT	28,97	-	100,0	98,6	97,6	97,4	97,4	97,4	98,2	98,1	+	0,7	-	0,1
VERKEHRSWEGEBAU, PFLASTER., PLATTEN., EINFASSUNGEN	13,46	-	100,0	98,4	97,0	96,7	96,5	96,1	96,7	96,5	-	0,2	-	0,2
MAUERARBEITEN	20,41	-	100,0	98,8	96,8	96,7	96,0	94,9	95,1	94,9	-	1,9	-	0,2
BETON- UND STAHLBETONARBEITEN	554,61	-	100,0	98,5	97,0	97,0	96,3	96,1	96,6	96,3	-	0,7	-	0,3
STAHLBAUARBEITEN	38,77	-	100,0	103,6	103,9	103,7	103,8	103,5	104,9	104,9	+	1,2	-	
ABDICHTUNGSARBEITEN	45,07	-	100,0	100,4	99,8	99,8	98,5	99,4	100,0	100,0	+	0,2	-	
METALLBAUARBEITEN	34,97	-	100,0	102,1	103,3	103,5	103,6	104,0	104,8	105,0	+	1,4	+	0,2
MALER- UND LACKIERARBEITEN	8,21	-	100,0	101,4	101,7	101,6	101,9	101,5	102,1	102,4	+	0,8	+	0,3
ABWASSERINSTALLATIONSANLAGEN	9,96	-	100,0	100,2	101,0	101,1	100,9	101,1	102,1	102,2	+	1,1	+	0,1
GERUESTARBEITEN	80,66	-	100,0	100,0	97,1	97,0	95,9	95,2	95,6	95,5	-	1,5	-	0,1
INSGESAMT	1 000	-	100,0	99,0	97,6	97,6	97,0	96,7	97,2	97,0	-	0,6	-	0,2
STRASSENBRUECKEN MIT STAHLBETONUEBERBAU														
ERDARBEITEN	151,93	-	100,0	98,0	95,7	95,4	95,1	94,3	94,8	94,5	-	0,9	-	0,3
VERBAUARBEITEN	19,56	-	100,0	96,7	94,1	93,7	93,2	92,9	92,4	91,7	-	2,1	-	0,8
RAMMARBEITEN	34,20	-	100,0	100,0	99,4	99,2	99,0	98,9	99,3	99,4	+	0,2	+	0,1
ENTWASSERUNGSKANALARBEITEN	8,97	-	100,0	98,8	97,4	97,0	97,0	96,0	96,4	96,5	-	0,5	+	0,1
VERKEHRSWEGEBAU, OBERBAUSCH. O. BINDEMITTEL	11,93	-	100,0	98,4	96,4	96,2	96,6	95,3	95,6	95,2	-	1,0	-	0,4
VERKEHRSWEGEBAU, OBERBAUSCH. AUS ASPHALT	33,64	-	100,0	98,1	96,8	96,5	96,4	96,2	96,8	96,6	+	0,1	-	0,2
VERKEHRSWEGEBAU, PFLASTER., PLATTEN., EINFASSUNGEN	33,74	-	100,0	98,3	96,9	96,6	96,4	96,0	96,6	96,4	-	0,2	-	0,2
MAUERARBEITEN	19,14	-	100,0	98,8	96,8	96,7	96,0	94,9	95,1	94,9	-	1,9	-	0,2
BETON- UND STAHLBETONARBEITEN	527,20	-	100,0	98,4	96,8	96,8	96,1	95,7	96,2	95,9	-	0,9	-	0,3
STAHLBAUARBEITEN	13,82	-	100,0	103,6	103,9	103,7	103,8	103,5	104,9	104,9	+	1,2	-	
ABDICHTUNGSARBEITEN	42,84	-	100,0	100,5	100,0	100,0	99,7	99,5	100,2	100,1	+	0,1	-	0,1
METALLBAUARBEITEN	34,77	-	100,0	102,1	103,3	103,5	103,6	104,0	104,8	105,0	+	1,4	+	0,2
MALER- UND LACKIERARBEITEN	9,32	-	100,0	101,5	101,7	101,6	101,9	101,6	102,2	102,5	+	0,9	+	0,3
ABWASSERINSTALLATIONSANLAGEN	5,81	-	100,0	100,0	100,6	100,8	100,8	100,8	101,8	101,9	+	1,1	+	0,1
GERUESTARBEITEN	53,23	-	100,0	100,0	97,1	97,0	95,9	95,2	95,6	95,5	-	1,5	-	0,1
INSGESAMT	1 000	-	100,0	98,8	97,2	97,1	96,6	96,2	96,7	96,4	-	0,7	-	0,3
STRASSENBRUECKEN IN STAHLVERBUND UND STAHLUEBERBAU														
ERDARBEITEN	68,29	-	100,0	97,9	95,6	95,4	95,0	94,2	94,7	94,4	-	1,0	-	0,3
VERBAUARBEITEN	5,63	-	100,0	96,7	94,1	93,7	93,2	92,9	92,4	91,7	-	2,1	-	0,8
RAMMARBEITEN	18,89	-	100,0	100,0	99,4	99,2	99,0	98,9	99,3	99,3	+	0,1	-	
ENTWASSERUNGSKANALARBEITEN	5,04	-	100,0	98,1	96,1	96,8	96,6	94,4	94,7	95,0	-	0,8	+	0,3
VERKEHRSWEGEBAU, OBERBAUSCH. O. BINDEMITTEL	1,82	-	100,0	98,4	96,4	96,2	96,6	95,3	95,6	95,2	-	1,0	-	0,4
VERKEHRSWEGEBAU, OBERBAUSCH. AUS ASPHALT	27,35	-	100,0	99,2	98,7	98,4	98,7	98,9	100,0	100,1	+	1,7	+	0,1
VERKEHRSWEGEBAU, PFLASTER., PLATTEN., EINFASSUNGEN	6,34	-	100,0	98,8	97,6	97,3	97,1	96,6	97,2	97,0	-	0,3	-	0,2
MAUERARBEITEN	13,51	-	100,0	98,8	96,8	96,7	96,0	94,9	95,1	94,9	-	1,9	-	0,2
BETON- UND STAHLBETONARBEITEN	309,52	-	100,0	98,4	96,8	96,8	96,2	95,8	96,3	96,0	-	0,8	-	0,3
STAHLBAUARBEITEN	368,78	-	100,0	102,8	101,5	101,6	101,6	101,5	101,9	102,3	+	0,7	+	0,4
ABDICHTUNGSARBEITEN	30,88	-	100,0	100,3	99,7	99,7	99,4	99,2	99,9	99,8	+	0,1	-	0,1
METALLBAUARBEITEN	31,95	-	100,0	102,1	103,3	103,5	103,6	104,0	104,8	105,0	+	1,4	+	0,2
MALER- UND LACKIERARBEITEN	11,42	-	100,0	101,4	101,7	101,6	101,9	101,6	102,2	102,5	+	0,9	+	0,3
KORROSIONSSCHUTZ AN STAHLBAUTEN	55,97	-	100,0	101,0	101,4	101,1	102,3	102,6	103,4	104,3	+	3,2	+	0,9
ABWASSERINSTALLATIONSANLAGEN	13,63	-	100,0	100,2	101,0	101,1	100,9	101,1	102,1	102,2	+	1,1	+	0,1
GERUESTARBEITEN	33,18	-	100,0	100,0	97,1	97,0	95,9	95,2	95,6	95,5	-	1,5	-	0,1
INSGESAMT	1 000	-	100,0	100,5	99,2	99,2	99,0	98,8	99,3	99,4	+	0,2	+	0,1

1 PREISINDIZES FUER NEUBAU IN KONVENTIONELLER BAUART EINSCHL. UMSATZSTEUER
(AKTUELLE UND MITTELFRISTIGE ERGEBNISSE)
1.3 SONSTIGE BAUWERKE
1995 = 100

ART	WAEGUNGS- ANTEIL AM GESAMT- INDEX IN PROMILLE		1995	1996	1997	1997		1998		VERAENDERUNG AUG. 1998 GEGENUEBER AUG. MAI 1997 1998 IN PROZENT				
			DURCHSCHNITT					AUG.	NOV.	FEBR.	MAI	AUG.		
ORTSKANAELE														
ERDARBEITEN	352,08	-	100,0	97,8	95,3	94,9	94,7	93,9	94,1	94,0	- 0,9	- 0,1		
VERBAUARBEITEN	34,20	-	100,0	96,7	94,1	93,7	93,2	92,9	92,4	91,7	- 2,1	- 0,8		
ENTWASSERUNGSKANALARBEITEN	371,98	-	100,0	99,0	97,9	97,7	97,6	97,0	97,6	97,5	- 0,2	- 0,1		
VERKEHRSWEGEBAU, OBERBAUSCH. O. BINDEMITELE	16,73	-	100,0	97,9	96,2	95,9	95,8	94,9	95,3	94,6	- 1,4	- 0,7		
VERKEHRSWEGEBAU, OBERBAUSCH. M. HYDR. BINDEMITELE	0,11	-	100,0	98,8	98,1	98,0	97,9	97,4	98,5	98,2	+ 0,2	- 0,3		
VERKEHRSWEGEBAU, OBERBAUSCH. AUS ASPHALT	32,70	-	100,0	97,5	95,7	95,5	95,2	94,8	95,1	94,7	- 0,8	- 0,4		
VERKEHRSWEGEBAU, PFLASTER-, PLATTEN-, EINFASSUNGEN	7,02	-	100,0	98,5	97,2	96,9	96,7	96,3	96,8	96,7	- 0,2	- 0,1		
MAUERARBEITEN	38,45	-	100,0	99,6	97,7	97,5	96,9	96,0	96,2	95,9	- 1,6	- 0,3		
BETON- UND STAHLBETONARBEITEN	145,20	-	100,0	98,3	96,9	96,8	96,4	95,7	96,4	96,2	- 0,6	- 0,2		
ABDICHTUNGSARBEITEN	1,53	-	100,0	100,4	99,9	99,8	99,5	99,5	100,2	100,1	+ 0,3	- 0,1		
INSGESAMT	1 000	-	100,0	98,4	96,6	96,3	96,1	95,4	95,8	95,7	- 0,6	- 0,1		

KLAERANLAGEN												
ERDARBEITEN	76,08	-	100,0	97,8	95,2	95,0	94,4	93,1	93,6	93,5	- 1,6	- 0,1
VERBAUARBEITEN	8,90	-	100,0	96,7	94,1	93,7	93,2	92,9	92,4	91,7	- 2,1	- 0,8
RAMMARBEITEN	6,87	-	100,0	99,9	99,5	99,6	99,2	99,2	99,6	100,1	+ 0,6	+ 0,5
ENTWASSERUNGSKANALARBEITEN	46,50	-	100,0	99,2	98,4	98,2	98,1	97,4	98,0	98,2	-	+ 0,2
MAUERARBEITEN	17,95	-	100,0	99,4	97,9	98,0	97,0	96,1	96,6	96,5	- 1,5	- 0,1
BETON- UND STAHLBETONARBEITEN	261,11	-	100,0	98,1	96,2	96,2	95,6	95,0	95,5	95,4	- 0,8	- 0,1
ZIMMER- UND HOLZBAUARBEITEN	6,95	-	100,0	98,8	97,4	97,5	96,8	96,0	96,7	96,5	- 1,0	- 0,2
STAHLBAUARBEITEN	4,40	-	100,0	101,4	100,5	99,7	100,4	100,8	101,3	101,7	+ 2,0	+ 0,4
ABDICHTUNGSARBEITEN	9,46	-	100,0	100,4	99,8	99,7	99,4	99,2	100,0	99,9	+ 0,2	- 0,1
DACHDECKUNGS- UND DACHABDICHTUNGSARBEITEN	13,71	-	100,0	101,6	101,6	101,6	101,6	101,4	102,5	102,3	+ 0,7	- 0,2
KLEMPNERARBEITEN	2,17	-	100,0	101,3	101,2	101,3	101,1	100,9	101,7	101,5	+ 0,2	- 0,2
BETONWERKSTEINARBEITEN	0,52	-	100,0	100,8	101,0	101,2	100,9	101,2	102,1	102,1	+ 0,9	-
PUTZ- UND STUCKARBEITEN	7,14	-	100,0	99,5	98,4	98,3	97,8	97,4	98,0	97,7	- 0,6	- 0,3
FLIESEN- UND PLATTENARBEITEN	13,48	-	100,0	100,1	98,6	98,6	98,0	97,0	97,5	97,2	- 1,3	- 0,3
ESTRICHARBEITEN	2,46	-	100,0	100,1	99,2	99,1	98,8	98,0	98,6	98,5	- 0,6	- 0,1
TISCHLERARBEITEN	4,94	-	100,0	101,7	102,2	102,2	102,2	102,5	103,4	103,5	+ 1,3	+ 0,1
ROLLADENARBEITEN	3,05	-	100,0	102,1	102,7	102,7	102,9	103,8	105,0	105,2	+ 2,4	+ 0,2
METALLBAUARBEITEN	11,40	-	100,0	101,5	101,8	101,9	102,2	102,3	103,3	103,5	+ 1,6	+ 0,2
VERGLASUNGSARBEITEN	0,22	-	100,0	101,5	102,4	102,6	102,8	102,9	103,8	104,1	+ 1,5	+ 0,3
MALER- UND LACKIERARBEITEN	4,09	-	100,0	100,9	101,1	101,1	101,3	100,9	101,7	101,8	+ 0,7	+ 0,1
BODENBELAGARBEITEN	0,13	-	100,0	101,5	102,3	102,3	102,4	102,5	103,4	103,5	+ 1,2	+ 0,1
GERUESTARBEITEN	1,97	-	100,0	100,0	97,1	97,0	95,9	95,2	95,6	95,5	- 1,5	- 0,1
VERKEHRSWEGEBAU, OBERBAUSCH. O. BINDEMITELE	11,68	-	100,0	98,2	96,4	96,1	95,8	95,0	95,5	95,0	- 1,1	- 0,5
VERKEHRSWEGEBAU, OBERBAUSCH. M. HYDR. BINDEMITELE	0,71	-	100,0	98,8	97,7	97,5	97,4	96,7	97,7	97,3	- 0,2	- 0,4
VERKEHRSWEGEBAU, OBERBAUSCH. AUS ASPHALT	6,95	-	100,0	97,7	96,1	95,9	95,6	95,4	95,8	95,5	- 0,4	- 0,3
VERKEHRSWEGEBAU, PFLASTER-, PLATTEN-, EINFASSUNGEN	13,15	-	100,0	99,1	98,0	97,6	97,5	96,9	97,4	97,2	- 0,4	- 0,2
BAULICHER TEIL	535,89	-	100,0	98,6	97,0	96,9	96,4	95,8	96,3	96,2	- 0,7	- 0,1
MASCHINENTECHNISCHE AUSRUESTUNG	248,74	-	100,0	101,9	101,7	101,9	101,9	102,2	102,4	102,5	+ 0,6	+ 0,1
RAUMLUFTTECHNISCHE ANLAGEN	8,25	-	100,0	101,7	103,2	103,4	103,6	104,2	105,5	105,8	+ 2,3	+ 0,3
HEIZANLAGEN UND ZENTRALE WASSERERWAERMMUNGSANLAGEN	18,83	-	100,0	101,5	102,9	103,1	103,3	103,9	105,2	105,3	+ 2,1	+ 0,1
GAS-, WASSER- UND ABWASSER-INSTALL. ANLAGEN	54,80	-	100,0	100,6	101,6	101,8	101,7	101,9	103,1	103,2	+ 1,4	+ 0,1
ELEKTRISCHE KABEL- UND LEITUNGSANLAGEN	125,47	-	100,0	101,4	102,3	102,4	102,5	103,0	104,1	104,3	+ 1,9	+ 0,2
BLITZSCHUTZANLAGEN	2,43	-	100,0	101,0	101,2	101,3	101,3	101,3	102,5	102,8	+ 1,5	+ 0,3
DAEMMARBEITEN AN TECHNISCHE ANLAGEN	1,35	-	100,0	102,4	104,0	104,2	104,2	104,9	106,2	106,3	+ 2,0	+ 0,1
FOERDER-, AUFZUGSANL., FAHRTREP., -STIEGE	2,71	-	100,0	106,3	107,2	106,6	108,2	108,2	107,7	108,1	+ 1,4	+ 0,4
TISCHLERARBEITEN	1,53	-	100,0	102,9	104,1	104,2	104,2	105,1	106,0	106,3	+ 2,0	+ 0,3
MASCHINEN- UND ELEKTROTECHNISCHER TEIL	464,11	-	100,0	101,6	102,0	102,1	102,2	102,5	103,2	103,3	+ 1,2	+ 0,1
INSGESAMT	1 000	-	100,0	100,0	99,3	99,3	99,1	98,9	99,5	99,5	+ 0,2	-

1 PREISINDIZES FUER NEUBAU IN KONVENTIONELLER BAUART EINSCHL. UMSATZSTEUER
(AKTUELLE UND MITTELFRISTIGE ERGEBNISSE)
1.4 WOHNGEBAEUDE - BAULEISTUNGEN INSGESAMT -
1995 = 100

ART	HAEGUNGS- ANTEIL AM GESAMT- INDEX IN PROMILLE	1995 1996 1997					1997 1998					VERAENDERUNG AUG. 1998 GEGENUEBER AUG. MAI 1997 1998 IN PROZENT		
		DURCHSCHNITT					AUG. NOV. FEBR. MAI AUG.							
BAULEISTUNGEN AM BAUWERK														
ERDARBEITEN	28,96	-	100,0	97,7	95,1	94,8	94,3	93,0	93,5	93,4	-	1,5	-	0,1
VERBAUARBEITEN	0,84	-	100,0	96,7	94,1	93,7	93,2	92,9	92,4	91,7	-	2,1	-	0,8
RAMMARBEITEN	0,92	-	100,0	99,9	99,4	99,3	99,1	99,1	99,5	99,8	+	0,5	+	0,3
ENTWASSERUNGSKANALARBEITEN	8,27	-	100,0	99,0	97,6	97,3	97,2	96,2	96,6	96,7	-	0,6	+	0,1
MAUERARBEITEN	121,49	-	100,0	98,3	97,8	97,7	97,0	96,1	96,5	96,3	-	1,4	-	0,2
BETON- UND STAHLBETONARBEITEN	144,56	-	100,0	98,2	96,4	96,4	96,7	95,1	95,6	95,5	-	0,9	-	0,1
ZIMMER- UND HOLZBAUARBEITEN	32,38	-	100,0	98,7	97,4	97,5	96,9	96,0	96,6	96,4	-	1,1	-	0,2
STAHLBAUARBEITEN	2,91	-	100,0	101,3	100,3	99,5	100,2	100,6	101,1	101,5	+	2,0	+	0,4
ABDICHTUNGSARBEITEN	8,16	-	100,0	100,4	99,7	99,7	99,3	99,9	99,9	99,7	-	0,2	-	0,1
DACHDECKUNGS- UND DACHABDICHTUNGSARBEITEN	29,60	-	100,0	101,0	100,6	100,5	100,4	99,9	100,0	100,3	-	0,2	-	0,3
KLEMPNERARBEITEN	19,61	-	100,0	101,2	101,1	101,2	100,9	100,8	101,6	101,3	+	0,1	-	0,3
GERUESTARBEITEN	6,17	-	100,0	100,0	97,1	97,0	95,9	96,2	96,6	95,5	-	1,5	-	0,1
ROHBAUARBEITEN	397,87	-	100,0	99,0	97,4	97,4	96,8	96,0	96,5	96,4	-	1,0	-	0,1
NATURWERKSTEINARBEITEN	8,20	-	100,0	100,7	100,4	100,4	100,4	100,6	101,7	101,6	+	1,2	-	0,1
BETONWERKSTEINARBEITEN	5,79	-	100,0	100,7	100,9	101,1	100,9	101,5	102,4	102,2	+	1,1	-	0,2
PUTZ- UND STUCKARBEITEN	58,98	-	100,0	99,2	97,7	97,7	97,1	96,5	97,0	96,6	-	1,1	-	0,4
TROCKENBAUARBEITEN	29,77	-	100,0	99,8	98,9	98,9	98,5	97,9	98,8	98,6	-	0,3	-	0,2
FLIESEN- UND PLATTENARBEITEN	25,37	-	100,0	100,1	98,7	98,5	98,1	97,0	97,6	97,3	-	1,2	-	0,3
ESTRICHARBEITEN	18,23	-	100,0	100,0	99,0	98,9	98,4	97,6	98,4	98,3	-	0,6	-	0,1
GUSSASPHALTARBEITEN	0,23	-	100,0	100,5	101,5	101,6	101,3	102,2	102,1	102,3	+	0,7	+	0,2
TISCHLERARBEITEN	59,00	-	100,0	101,5	101,9	101,9	101,9	102,0	102,9	103,0	+	1,1	+	0,1
PARKETARBEITEN	6,62	-	100,0	101,4	102,1	102,1	102,1	101,8	102,9	102,8	+	0,7	-	0,1
ROLLADENARBEITEN	6,13	-	100,0	100,9	101,4	101,5	101,6	102,2	103,2	103,3	+	1,8	+	0,1
METALLBAUARBEITEN	30,44	-	100,0	101,7	102,3	102,4	102,6	102,7	103,6	103,8	+	1,4	+	0,2
VERGLASUNGSARBEITEN	1,85	-	100,0	102,0	102,7	102,8	102,8	103,3	104,5	104,5	+	1,7	-	-
MALER- UND LACKIERARBEITEN	17,55	-	100,0	100,8	101,0	101,0	101,2	101,0	101,7	101,7	+	0,7	-	-
BODENBELAGARBEITEN	11,74	-	100,0	101,5	102,4	102,3	102,5	102,6	103,5	103,5	+	1,2	-	-
TAPEZIERARBEITEN	3,58	-	100,0	102,2	102,8	103,0	103,0	103,2	104,0	104,0	+	1,0	-	-
RAUMLUFTTECHNISCHE ANLAGEN	3,47	-	100,0	101,8	103,6	103,8	104,0	104,7	106,0	106,3	+	2,4	+	0,3
HEIZANLAGEN UND ZENTRALE WASSERERWAERMSANLAGEN	42,90	-	100,0	100,9	101,8	102,0	102,1	102,4	103,6	103,5	+	1,5	-	0,1
GAS-, WASSER- UND ABWASSER-INSTALL. ANL. IN GEBAEUDEN	35,40	-	100,0	100,4	101,4	101,5	101,5	101,6	102,7	102,8	+	1,3	+	0,1
ELEKTRISCHE KABEL- UND LEITUNGSANLAGEN IN GEBAEUDEN	28,37	-	100,0	101,3	102,2	102,2	102,3	103,0	104,1	104,2	+	2,0	+	0,1
GEBAEUDEAUTOMATION	1,41	-	100,0	101,5	102,5	102,5	102,6	103,0	104,1	104,2	+	1,7	+	0,1
BLITZSCHUTZANLAGEN	1,13	-	100,0	101,0	101,2	101,3	101,3	101,3	102,5	102,8	+	1,5	+	0,3
DAEMMARBEITEN AN TECHNISCHE ANLAGEN	5,37	-	100,0	102,3	103,8	104,0	104,0	104,7	106,0	106,1	+	2,0	+	0,1
FOERDER-, AUFZUGSANL., FAHRTREP., -STIEGE	1,59	-	100,0	103,9	104,8	104,2	105,4	105,3	102,6	102,7	-	1,4	+	0,1
AUSBAUARBEITEN	403,12	-	100,0	100,7	100,7	100,7	100,6	100,5	101,4	101,3	+	0,8	-	0,1
BAULEISTUNGEN AM BAUWERK	800,99	-	100,0	99,8	99,1	99,1	98,7	98,3	99,0	98,9	-	0,2	-	0,1
AUSSENANLAGEN														
ERDARBEITEN	8,36	-	100,0	97,9	95,5	95,2	94,8	94,3	94,5	94,2	-	1,1	-	0,3
ENTWASSERUNGSKANALARBEITEN	3,24	-	100,0	98,6	96,9	96,6	96,5	95,4	95,8	96,0	-	0,6	+	0,2
VERKEHRSWEGEBAU, OBERBAUSCH. O. BINDEMMITTEL	4,04	-	100,0	98,3	96,8	96,4	96,0	94,8	95,7	95,3	-	1,1	-	0,4
VERKEHRSWEGEBAU, OBERBAUSCH. AUS ASPHALT	0,67	-	100,0	97,9	96,5	96,1	96,1	95,8	96,6	96,0	-	0,1	-	0,6
VERKEHRSWEGEBAU, PFLASTER, PLATTEN, EINFASSUNGEN	13,52	-	100,0	99,1	97,9	97,5	97,3	96,8	97,2	97,1	-	0,4	-	0,1
PFLANZ- UND RASENARBEITEN IM LANDSCHAFTSBAU	6,30	-	100,0	101,9	101,6	101,9	101,6	101,7	102,4	102,5	+	0,6	+	0,1
BETON- UND STAHLBETONARBEITEN	10,88	-	100,0	98,0	97,2	97,1	97,1	96,1	96,8	96,7	-	0,4	-	0,1
BETONWERKSTEINARBEITEN	2,24	-	100,0	100,7	100,9	101,1	100,9	101,6	102,5	102,3	+	1,2	-	0,2
ZIMMER- UND HOLZBAUARBEITEN	1,50	-	100,0	97,5	95,9	95,9	95,5	94,5	95,1	95,0	-	0,9	-	0,1
STAHLBAUARBEITEN	4,57	-	100,0	101,2	100,2	99,3	100,1	100,5	101,0	101,4	+	2,1	+	0,4
DACHDECKUNGS- UND DACHABDICHTUNGSARBEITEN	3,94	-	100,0	102,4	102,6	102,7	103,1	103,2	104,6	104,2	+	1,5	-	0,4
KLEMPNERARBEITEN	0,55	-	100,0	101,1	101,2	101,2	101,2	101,0	101,9	101,7	+	0,5	-	0,1
GUSSASPHALTARBEITEN	0,30	-	100,0	100,5	101,5	101,6	101,3	101,2	102,1	102,3	+	0,7	+	0,2
TISCHLERARBEITEN	1,42	-	100,0	102,9	104,1	104,2	104,2	105,1	106,0	106,3	+	2,0	+	0,3
METALLBAUARBEITEN	7,09	-	100,0	101,7	102,8	103,1	103,3	103,6	104,6	105,0	+	1,8	+	0,4
ELEKTRISCHE KABEL- UND LEITUNGSANLAGEN	1,12	-	100,0	101,4	102,3	102,4	102,5	102,9	104,0	104,2	+	1,8	+	0,2
AUSSENANLAGEN	69,54	-	100,0	99,7	98,9	98,8	98,7	98,4	99,0	99,0	+	0,2	-	-
AUSSTATTUNG														
METALLBAUARBEITEN	3,28	-	100,0	102,3	103,5	103,7	103,8	103,9	104,5	105,6	+	1,8	+	1,1
VERGLASUNGSARBEITEN	0,88	-	100,0	101,5	102,4	102,6	102,8	102,9	103,8	104,1	+	1,5	+	0,3
GAS-, WASSER- UND ABWASSER-INSTALL. ANLAGEN	0,04	-	100,0	101,5	103,2	103,6	104,0	104,4	105,9	106,0	+	2,3	+	0,1
AUSSTATTUNG	4,20	-	100,0	102,2	103,3	103,5	103,6	103,7	104,4	105,3	+	1,7	+	0,9
BAUNEBEINLEISTUNGEN														
ARCHITEKTENLEISTUNGEN	73,55	-	100,0	99,8	99,2	99,3	98,9	98,6	99,4	99,3	-	0,1	-	0,1
INGENIEURLEISTUNGEN	29,85	-	100,0	99,1	97,9	97,9	97,4	96,8	97,4	97,2	-	0,7	-	0,2
VERWALTUNGSLEISTUNGEN	21,87	-	100,0	99,8	99,1	99,1	98,7	98,3	99,1	99,0	-	0,1	-	0,1
BAUNEBEINLEISTUNGEN	125,27	-	100,0	99,7	98,9	98,9	98,5	98,1	98,9	98,7	-	0,2	-	0,2
BAULEISTUNGEN INSGESAMT	1 000	-	100,0	99,8	99,0	99,0	98,7	98,3	99,0	98,9	-	0,1	-	0,1

2 PREISINDIZES FUER INSTANDHALTUNG - WOHNGEBAEUDE - EINSCHL. UMSATZSTEUER
(AKTUELLE UND MITTELFRISTIGE ERGEBNISSE)
1995 = 100

ART	WAEGUNGS- ANTEIL AM GESAMT- INDEX IN PROMILLE	1995	1996	1997	1997		1998		VERAENDERUNG AUG. 1998 GEGENUEBER AUG. MAI 1997 - 1998 IN PROZENT		
		DURCHSCHNITT			AUG.	NOV.	FEBR.	MAI	AUG.		
MEHRFAMILIENGEBAEUDE MIT SCHOENHEITSREPARATUREN											
MAUERARBEITEN	11,78	-	100,0	99,6	97,7	97,5	96,9	96,0	96,2	95,9	- 1,6 - 0,3
ZIMMER- UND HOLZBAUARBEITEN	11,39	-	100,0	99,3	98,0	98,1	97,3	96,5	97,2	97,0	- 1,1 - 0,2
DACHDECKUNGS- UND DACHABDICHTUNGSARBEITEN	94,65	-	100,0	101,8	101,7	101,7	101,6	101,3	102,0	101,8	+ 0,1 - 0,2
KLEMPNERARBEITEN	41,14	-	100,0	101,3	101,3	101,4	101,2	101,1	102,0	101,7	+ 0,3 - 0,3
PUTZ- UND STUCKARBEITEN	36,41	-	100,0	99,6	98,9	98,8	98,2	97,8	99,0	98,7	- 0,1 - 0,3
TISCHLERARBEITEN	62,45	-	100,0	101,4	102,3	102,3	102,4	103,0	104,0	104,2	+ 1,9 + 0,2
ROLLADENARBEITEN	17,59	-	100,0	101,3	101,9	102,1	102,1	102,6	103,5	103,5	+ 1,4 -
METALLBAUARBEITEN	21,82	-	100,0	102,1	103,3	103,5	103,6	104,0	104,8	105,0	+ 1,4 + 0,2
MALER- UND LACKIERARBEITEN	397,54	-	100,0	101,2	101,6	101,6	101,9	101,7	102,3	102,4	+ 0,8 + 0,1
BODENBELAGARBEITEN	7,65	-	100,0	101,4	102,0	101,9	102,0	102,3	103,3	103,4	+ 1,5 + 0,1
TAPEZIERARBEITEN	31,53	-	100,0	101,7	102,3	102,4	102,6	102,6	103,5	103,5	+ 1,1 -
HEIZANLAGEN UND ZENTRALE WASSERERWARMUNGSANLAGEN	158,63	-	100,0	101,3	102,6	102,9	103,0	103,5	104,7	104,7	+ 1,7 -
GAS-, WASSER- UND ABWASSER-INSTALL. ANL. IN GEBAEUDEN	47,47	-	100,0	100,4	101,4	101,6	101,6	101,8	102,9	103,0	+ 1,4 + 0,1
ELEKTRISCHE KABEL- UND LEITUNGSANLAGEN IN GEBAEUDEN	60,15	-	100,0	101,4	102,2	102,3	102,3	103,1	104,2	104,3	+ 2,0 + 0,1
INSGESAMT	1 000	-	100,0	101,2	101,7	101,8	101,9	101,9	102,8	102,8	+ 1,0 -

MEHRFAMILIENGEBAEUDE OHNE SCHOENHEITSREPARATUREN											
MAUERARBEITEN	13,28	-	100,0	99,6	97,7	97,5	96,9	96,0	96,2	95,9	- 1,6 - 0,3
ZIMMER- UND HOLZBAUARBEITEN	12,60	-	100,0	99,2	97,9	98,1	97,2	96,4	97,1	97,0	- 1,1 - 0,1
DACHDECKUNGS- UND DACHABDICHTUNGSARBEITEN	105,35	-	100,0	101,6	101,7	101,8	101,6	101,4	102,0	101,8	- - 0,2
KLEMPNERARBEITEN	47,94	-	100,0	101,3	101,3	101,4	101,2	101,1	102,0	101,7	+ 0,3 - 0,3
PUTZ- UND STUCKARBEITEN	40,46	-	100,0	99,6	98,9	98,8	98,3	97,8	99,0	98,7	- 0,1 - 0,3
TISCHLERARBEITEN	69,09	-	100,0	101,4	102,3	102,3	102,4	103,0	104,0	104,2	+ 1,9 + 0,2
ROLLADENARBEITEN	19,63	-	100,0	101,3	101,9	102,1	102,1	102,6	103,5	103,5	+ 1,4 -
METALLBAUARBEITEN	25,59	-	100,0	102,1	103,3	103,5	103,6	104,0	104,8	105,0	+ 1,4 + 0,2
MALER- UND LACKIERARBEITEN	353,65	-	100,0	101,2	101,6	101,6	101,9	101,7	102,3	102,4	+ 0,8 + 0,1
BODENBELAGARBEITEN	9,32	-	100,0	101,4	102,0	101,9	102,0	102,3	103,3	103,4	+ 1,5 + 0,1
HEIZANLAGEN UND ZENTRALE WASSERERWARMUNGSANLAGEN	178,62	-	100,0	101,3	102,6	102,9	103,0	103,5	104,7	104,7	+ 1,7 -
GAS-, WASSER- UND ABWASSER-INSTALL. ANL. IN GEBAEUDEN	54,80	-	100,0	100,4	101,4	101,6	101,6	101,8	102,9	103,0	+ 1,4 + 0,1
ELEKTRISCHE KABEL- UND LEITUNGSANLAGEN IN GEBAEUDEN	69,87	-	100,0	101,4	102,2	102,2	102,3	103,0	104,2	104,2	+ 2,0 -
INSGESAMT	1 000	-	100,0	101,2	101,7	101,8	101,8	101,9	102,8	102,8	+ 1,0 -

SCHOENHEITSREPARATUREN IN EINER WOHNUNG											
MALER- UND LACKIERARBEITEN	789,89	-	100,0	101,1	101,6	101,7	101,9	101,9	102,5	102,5	+ 0,8 -
TAPEZIERARBEITEN	218,11	-	100,0	101,7	102,3	102,4	102,6	102,6	103,4	103,5	+ 1,1 + 0,1
INSGESAMT	1 000	-	100,0	101,3	101,8	101,9	102,1	102,0	102,7	102,8	+ 0,9 + 0,1

3 MESSZAHLEN FUER BAULEISTUNGSPREISE EINSCHL. UMSATZSTEUER *)
(AKTUELLE UND MITTELFRISTIGE ERGEBNISSE)
NEUBAU
1995 = 100

BAULEISTUNG	1995	1996	1997	1997		1998			VERAENDERUNG AUG. 1998 GEGENUEBER AUG. MAI 1997 1998 IN PROZENT
				DURCHSCHNITT	AUG.	NOV.	FEBR.	MAI	
HOCHBAU									
DIN 18 300 ERDARBEITEN									
BAUGRUBE AUSHEBEN	- 100,0	97,9	94,9	94,7	94,0	92,5	92,9	92,8	- 2,0 - 0,1
GRABEN AUSHEBEN	- 100,0	97,8	95,4	95,1	94,1	92,7	93,0	92,9	- 2,3 - 0,1
BODEN ABFAHREN	- 100,0	97,7	96,1	94,7	94,4	92,9	93,7	93,4	- 1,4 - 0,3
UNTERGRUNDVERBESSERUNG	- 100,0	97,4	95,3	95,0	94,8	94,1	94,8	94,6	- 0,4 - 0,2
ARBEITSRAEUME VERFUELLEN	- 100,0	97,4	94,9	94,6	94,3	93,4	93,9	93,8	- 0,8 - 0,1
DIN 18 303 VERBAUARBEITEN									
BAUGRUBENVERBAU	- 100,0	96,7	94,1	93,7	93,2	92,9	92,4	91,7	- 2,1 - 0,8
DIN 18 304 RAMMARBEITEN									
STAHL-SPUNDWAND RAMMEN UND ZIEHEN	- 100,0	99,8	99,6	99,7	99,4	99,5	99,9	100,7	+ 1,0 + 0,8
VERLORENE SPUNDWAND	- 100,0	100,1	99,1	98,7	98,6	98,4	98,8	98,2	- 0,5 - 0,6
DIN 18 306 ENTWAESSERUNGSKANALARBEITEN									
BETON- ODER STAHLBETONROHR	- 100,0	98,9	98,0	97,6	97,8	97,0	97,6	97,6	- - -
STEINZEUGROHR	- 100,0	99,4	98,2	98,2	97,8	97,5	98,2	97,9	- 0,3 - 0,3
KUNSTSTOFFROHR	- 100,0	99,3	98,0	97,7	97,5	96,4	96,6	96,7	- 1,0 + 0,1
ZUBEHOER FUER ROHRLEITUNGEN	- 100,0	97,5	94,8	94,3	94,0	92,4	92,5	93,0	- 1,4 + 0,5
DIN 18 320 PFLANZ- UND RASENARBEITEN IM LANDSCHAFTSBAU									
GEBRAUCHSRASEN	- 100,0	102,7	101,9	101,8	101,9	102,1	102,9	102,7	+ 0,9 - 0,2
POLYANTHROSEN	- 100,0	101,8	101,5	101,9	101,5	101,6	102,3	102,5	+ 0,6 + 0,2
DIN 18 330 MAUERARBEITEN									
MAUERWERK AUS GROSSFORMATIGEN STEINEN	- 100,0	98,8	96,8	96,7	96,0	94,9	95,1	94,9	- 1,9 - 0,2
MAUERWERK AUS KLEINFORMATIGEN STEINEN	- 100,0	99,6	97,7	97,5	96,9	96,0	96,2	95,9	- 1,6 - 0,3
PORENBETONMAUERWERK	- 100,0	99,2	98,0	97,9	97,7	96,8	97,4	97,0	- 0,9 - 0,4
ZWEISCHALIGES MAUERWERK	- 100,0	99,4	98,2	98,5	97,2	96,3	97,0	97,0	- 1,5 - -
NICHTTRAGENDE TRENNWAND	- 100,0	99,6	98,5	98,5	98,0	97,4	97,5	97,5	- 1,0 - -
WANDBAUELEMENTE	- 100,0	100,4	100,1	100,2	100,1	100,0	100,3	100,3	+ 0,1 - -
SCHORNSTEIN AUS FORMSTUECKEN	- 100,0	101,0	100,8	101,0	100,6	100,3	101,2	101,2	+ 0,2 - -
ROLLADENKASTEN	- 100,0	100,5	99,4	99,3	99,2	98,5	99,2	99,0	- 0,3 - 0,2
DIN 18 331 BETON- UND STAHLBETONARBEITEN									
BETON DER FUNDAMENTE	- 100,0	98,7	97,4	97,4	96,8	96,3	97,0	96,8	- 0,6 - 0,2
BETON DER WAENDE MIT SCHALUNG	- 100,0	98,8	97,1	97,0	96,3	96,8	96,5	96,4	- 0,6 - 0,1
STAHLBETONDECKE	- 100,0	98,7	96,9	96,8	96,1	95,6	96,3	96,2	- 0,6 - 0,1
BETON DER SKELETTBAUTEN OHNE SCHALUNG	- 100,0	99,3	98,1	98,0	97,6	97,3	98,0	97,4	- 0,6 - 0,6
BETON DER SKELETTBAUTEN MIT SCHALUNG	- 100,0	98,8	98,0	98,1	97,9	97,1	97,8	97,9	- 0,2 + 0,1
SCHALUNG DER FUNDAMENTE	- 100,0	98,7	96,8	96,7	96,2	95,9	96,5	96,6	- 0,1 + 0,1
SCHALUNG DER SKELETTBAUTEN	- 100,0	98,3	96,5	96,5	95,5	94,6	94,9	94,6	- 2,0 - 0,3
BETONSTAHLMATTE	- 100,0	96,8	93,3	93,4	92,8	91,9	92,1	91,9	- 1,6 - 0,2
KUBISCHE BEWEHRUNG	- 100,0	95,7	92,8	92,9	92,0	91,0	91,0	90,7	- 2,4 - 0,3
BETONFERTIGTEILE	- 100,0	98,0	97,1	97,1	97,1	96,1	96,8	96,7	- 0,4 - 0,1
VORGEFERTIGTE AUSSENWANDPLATTE	- 100,0	98,6	98,3	98,2	98,1	97,5	98,2	98,3	+ 0,1 + 0,1
SYSTEMDECKE	- 100,0	98,7	97,3	97,2	96,4	95,7	95,9	95,9	- 1,3 - -
SYSTEMTREPPE	- 100,0	100,7	100,8	100,9	100,7	100,3	101,2	101,0	+ 0,1 - 0,2
DACHPLATTEN	- 100,0	98,8	98,1	98,0	98,0	97,5	98,4	98,3	+ 0,3 - 0,1
DIN 18 332 NATURWERKSTEINARBEITEN									
BODENBELAG	- 100,0	100,7	100,5	100,4	100,6	100,6	101,6	101,3	+ 0,9 - 0,3
STUFE	- 100,0	100,9	100,5	100,4	100,5	100,6	101,8	101,8	+ 1,4 - -
WANDBEKLEIDUNG	- 100,0	100,8	100,6	100,7	100,8	100,8	102,0	102,2	+ 1,5 + 0,2
FENSTERBANK	- 100,0	100,3	100,1	100,3	99,9	100,4	101,6	101,7	+ 1,4 + 0,1
DIN 18 333 BETONWERKSTEINARBEITEN									
BODENBELAG	- 100,0	101,0	101,2	101,4	101,2	101,7	102,6	102,2	+ 0,8 - 0,4
WANDBEKLEIDUNG	- 100,0	100,3	100,1	99,8	100,0	99,9	101,1	101,3	+ 1,5 + 0,2
STUFE	- 100,0	100,5	100,6	100,8	100,6	101,5	102,4	102,3	+ 1,5 - 0,1
FENSTERBANK	- 100,0	101,0	101,3	101,5	101,0	100,9	101,7	101,9	+ 0,4 + 0,2
DIN 18 334 ZIMMER- UND HOLZBAUARBEITEN									
DACHVERBANDHOLZ LIEFERN	- 100,0	97,0	95,4	95,4	95,1	94,4	95,2	95,1	- 0,3 - 0,1
DACHVERBANDHOLZ ABBINDEN	- 100,0	98,5	96,8	96,9	96,1	94,6	94,9	94,8	- 2,2 - 0,1
EINLAEUFIGE WANGENTREPPE	- 100,0	100,6	100,5	100,8	100,3	99,9	100,7	100,2	- 0,6 - 0,5
WAND- ODER DECKENSCHALUNG	- 100,0	99,6	98,5	98,7	97,9	97,3	98,0	97,7	- 1,0 - 0,3
DACHBINDER	- 100,0	99,8	99,1	99,1	99,0	98,4	99,6	99,3	+ 0,2 - 0,3
DIN 18 335 STAHLBAUARBEITEN									
STAHLFACHWERK	- 100,0	101,2	100,2	99,3	100,1	100,5	101,0	101,4	+ 2,1 + 0,4
STAHL-SKELETTKONSTRUKTION	- 100,0	103,6	103,9	103,7	103,8	103,5	104,9	104,9	+ 1,2 - -
DIN 18 336 ABDICHTUNGSARBEITEN									
WAAGERECHE ABDICHTUNG	- 100,0	100,4	99,9	99,9	99,9	99,5	99,9	100,0	+ 0,1 + 0,1
SENKRECHTE ABDICHTUNG	- 100,0	100,9	100,5	100,7	100,3	100,4	101,1	101,1	+ 0,4 - -

*) DIE DARSTELLUNG BRINGT ZUM AUSDRUCK, WELCHE LEISTUNGEN BEIM JEWELIGEN GEMERK ERFASST WERDEN.

3 MESSZAHLEN FUER BAULEISTUNGSPREISE EINSCHL. UMSATZSTEUER *)
(AKTUELLE UND MITTELFRISTIGE ERGEBNISSE)
NEUBAU
1995 = 100

BAULEISTUNG		1995	1996	1997	1997			1998			VERAENDERUNG AUG. 1998 GEGENUEBER AUG. MAI 1997 1998 IN PROZENT	
		DURCHSCHNITT			AUG.	NOV.	FEBR.	MAI	AUG.			
DIN 18 338 DACHDECKUNGS- UND DACHABDICHTUNGSARBEITEN												
UNTERSCHNITTBAHN	-	100,0	101,7	101,3	101,5	101,0	100,1	100,6	100,4	-	1,1	- 0,2
DACHDECKUNG AUF LATTUNG	-	100,0	101,1	100,5	100,2	100,1	99,6	100,2	99,7	-	0,5	- 0,5
DACHABDICHTUNG MIT BITUMENDACHBAHNEN	-	100,0	101,0	101,0	101,0	100,8	100,2	100,8	100,7	-	0,3	- 0,1
DECKUNG MIT FASERZEMENTPLATTEN	-	100,0	101,9	102,4	102,5	102,6	102,8	103,9	104,1	+	1,6	+ 0,2
DACHABDICHTUNG AUF MASSIVDECKE	-	100,0	101,6	101,8	101,8	101,8	101,1	102,3	102,3	+	0,5	-
DECKUNG MIT STAHLBLECHEN	-	100,0	102,4	102,7	102,8	103,2	101,3	104,8	104,3	+	1,5	- 0,5
DACHFLAECHENFENSTER	-	100,0	102,1	102,9	102,9	103,1	103,0	104,1	104,2	+	1,3	+ 0,1
LICHTKUPPELN AUS KUNSTSTOFF	-	100,0	101,1	101,6	101,8	101,8	101,6	103,0	103,1	+	1,3	+ 0,1
AUSSENBEKLEIDUNG AUS FASERZEMENTPLATTEN	-	100,0	102,1	103,1	103,3	103,3	103,2	104,2	104,5	+	1,2	+ 0,3
DIN 18 339 KLEMPNERARBEITEN												
METALLDACHDECKUNG	-	100,0	101,2	100,8	100,9	100,3	100,0	100,8	100,5	-	0,4	- 0,3
DACHRINNE	-	100,0	101,1	101,2	101,2	101,2	101,0	101,7	101,5	+	0,3	- 0,2
REGENFALLROHR	-	100,0	101,2	101,2	101,2	101,2	101,2	102,2	102,2	+	1,0	-
GESIMSABDECKUNG	-	100,0	102,2	102,0	102,1	101,9	101,4	102,3	101,9	-	0,2	- 0,4
EINFASSUNG AUF DAECHEIN	-	100,0	100,6	100,7	100,8	100,4	100,6	101,3	100,9	+	0,1	- 0,4
DIN 18 350 PUTZ- UND STUCKARBEITEN												
INNENWANDPUTZ	-	100,0	99,1	97,3	97,3	96,6	96,0	96,4	95,8	-	1,5	- 0,6
INNENDECKENPUTZ	-	100,0	99,1	97,6	97,6	96,9	96,3	96,7	96,2	-	1,4	- 0,5
HAERMEDAEMMFASSADE	-	100,0	99,5	98,0	97,9	97,3	96,4	96,9	96,5	-	1,4	- 0,4
AUSSENWANDPUTZ	-	100,0	100,1	99,5	99,4	99,1	99,0	99,8	99,6	+	0,2	- 0,2
WANDTROCENPUTZ	-	100,0	99,0	98,3	98,3	98,2	97,5	98,0	97,7	-	0,6	- 0,3
DECKENBEKLEIDUNG	-	100,0	99,3	98,2	98,1	97,8	97,0	97,7	97,1	-	1,0	- 0,6
FEUERHEMMENDE BEKLEIDUNG	-	100,0	98,8	97,9	98,2	97,5	96,8	97,5	97,1	-	1,1	- 0,4
NICHTTRAGENDE MONTAGEWAND	-	100,0	98,3	95,7	95,9	95,0	94,3	94,6	94,3	-	1,7	- 0,3
DIN 18 352 FLIESEN- UND PLATTENARBEITEN												
WANDBELAG AUS KERAMISCHEN FLIESEN	-	100,0	100,2	98,7	98,5	98,2	97,1	97,7	97,4	-	1,1	- 0,3
BODENBELAG AUS KERAMISCHEN FLIESEN	-	100,0	100,0	98,5	98,5	97,9	96,9	97,4	97,1	-	1,4	- 0,3
DIN 18 353 ESTRICHARBEITEN												
DAEMMSCHICHT	-	100,0	99,9	98,5	98,2	97,5	96,3	97,9	97,8	-	0,4	- 0,1
SCHWIMMENDER ZEMENTESTRICH	-	100,0	100,1	99,3	99,3	99,0	98,3	98,8	98,7	-	0,6	- 0,1
DIN 18 354 GUSSASPHALTARBEITEN												
GUSSASPHALTESTRICH	-	100,0	100,5	101,5	101,6	101,3	101,2	102,1	102,3	+	0,7	+ 0,2
DIN 18 355 TISCHLERARBEITEN												
FENSTER-EINTEILIG MIT ISOLIERVERGLASUNG	-	100,0	101,3	101,2	101,2	101,2	101,0	101,9	101,8	+	0,6	- 0,1
FENSTER-MEHRTEILIG MIT ISOLIERVERGLASUNG	-	100,0	100,9	101,1	101,2	101,1	100,9	101,8	101,8	+	0,6	-
ZIMMERTUER	-	100,0	101,9	103,0	102,9	102,9	103,5	104,6	104,6	+	1,7	-
HOLZTUERBLATT	-	100,0	101,7	102,1	102,2	102,1	102,3	103,5	103,6	+	1,4	+ 0,1
HAUSEINGANGSTUER AUS HOLZ	-	100,0	102,6	103,2	103,2	103,1	103,6	104,5	104,6	+	1,4	+ 0,1
DECKEN- ODER WANDBEKLEIDUNG	-	100,0	101,6	102,2	102,2	102,3	102,4	103,4	103,5	+	1,3	+ 0,1
EINBAUSCHRANK	-	100,0	102,9	104,1	104,2	104,2	105,1	106,0	106,3	+	2,0	+ 0,3
UMSETZBARE INNENWAENDE	-	100,0	101,0	101,8	101,9	101,8	102,7	103,0	103,1	+	1,2	+ 0,1
DIN 18 356 PARKETTARBEITEN												
STABPARKETT	-	100,0	101,5	102,1	102,1	102,1	101,9	103,0	103,1	+	1,0	+ 0,1
MOSAIK- ODER FERTIGPARKETT	-	100,0	101,4	102,1	102,1	102,1	101,8	102,8	102,8	+	0,5	- 0,2
DIN 18 358 ROLLADENARBEITEN												
ROLLADEN	-	100,0	100,8	101,3	101,4	101,5	102,1	103,0	103,1	+	1,7	+ 0,1
RAFFJALOUSIE	-	100,0	101,0	101,6	101,7	101,8	102,4	103,7	103,8	+	2,1	+ 0,1
ROLLTOR ODER -GITTER	-	100,0	102,2	102,8	102,8	103,0	103,9	105,1	105,3	+	2,4	+ 0,2
DIN 18 360 METALLBAUARBEITEN												
FASSADENBEKLEIDUNG	-	100,0	101,5	102,4	102,7	103,0	103,0	104,3	105,0	+	2,2	+ 0,7
ALUMINIUMFENSTER MIT ISOLIERVERGLASUNG	-	100,0	101,4	101,5	101,6	102,0	101,9	103,1	103,3	+	1,7	+ 0,2
GESCHOSSHOHE FENSTERWAND	-	100,0	101,5	101,9	101,9	102,1	102,3	103,4	103,8	+	1,9	+ 0,4
SCHAUFENSTER-UMRAHMUNG	-	100,0	101,3	102,9	103,1	103,5	104,2	105,5	105,7	+	2,5	+ 0,2
STAHL-FEUERSCHUTZTUER	-	100,0	102,0	102,8	102,8	103,1	103,8	104,5	104,9	+	2,0	+ 0,4
HAUSEINGANGSTUER AUS METALL	-	100,0	101,4	101,8	101,9	102,2	102,2	103,2	103,3	+	1,4	+ 0,1
STAHL-GARAGENTOR	-	100,0	102,7	103,8	104,0	104,3	104,3	105,6	105,7	+	1,6	+ 0,1
TREPPENGELAENDER	-	100,0	102,1	103,3	103,5	103,6	104,0	104,8	105,0	+	1,4	+ 0,2
RECHENANLAGE	-	100,0	102,3	101,3	101,1	100,7	101,1	101,6	101,4	+	0,3	- 0,2
RECHENGUTPRESSE	-	100,0	101,7	98,6	98,6	98,3	99,2	98,9	98,8	+	0,2	- 0,1
SANDFANG	-	100,0	100,5	96,7	96,6	96,6	97,8	97,0	96,9	+	0,3	- 0,1
FOERDERSCHNECKE	-	100,0	104,5	101,5	101,5	101,6	101,1	100,6	100,1	-	1,4	- 0,5
RAEUER	-	100,0	100,4	99,2	99,5	99,5	99,6	100,1	99,9	+	0,4	- 0,2
STAHL-UMFASSUNGSZARGE	-	100,0	100,2	99,6	99,3	99,3	99,1	99,9	99,4	+	0,1	- 0,5
TOR	-	100,0	103,1	104,4	104,8	104,8	104,8	105,1	106,9	+	2,0	+ 1,7
GLASDACH	-	100,0	101,9	102,8	102,6	102,8	103,1	103,5	104,1	+	1,5	+ 0,6
DIN 18 361 VERGLASUNGSARBEITEN												
GANZGLASKONSTRUKTION	-	100,0	102,0	102,7	102,8	102,8	103,3	104,5	104,5	+	1,7	-
MEHRSCHEIBENISOLIERGLAS	-	100,0	101,5	102,4	102,6	102,8	102,9	103,8	104,1	+	1,5	+ 0,3
DIN 18 363 MALER- UND LACKIERARBEITEN												
DISPERSIONSFARBE AUF INNENPUTZ	-	100,0	100,6	100,6	100,6	100,8	100,6	101,4	101,2	+	0,6	- 0,2
DISPERSIONSFARBE AUF AUSSENWAND	-	100,0	101,5	101,8	101,7	102,0	101,8	102,4	102,6	+	0,9	+ 0,2
LACKFARBE AUF PUTZ	-	100,0	100,8	101,0	101,1	101,1	100,6	101,4	101,5	+	0,4	+ 0,1
LACKFARBE AUF HOLZ	-	100,0	100,9	101,5	101,6	101,9	101,8	102,5	102,6	+	1,0	+ 0,1
LACKFARBE AUF HEIZKOEPPER	-	100,0	101,1	101,0	101,0	101,2	101,0	101,7	101,8	+	0,8	+ 0,1
LACKFARBE AUF STAHLFLAECHEIN	-	100,0	101,2	101,5	101,4	101,6	101,0	101,6	102,1	+	0,7	+ 0,5

*) DIE DARSTELLUNG BRINGT ZUM AUSDRUCK, WELCHE LEISTUNGEN BEIM JEWEILIGEN GEWERK ERFASST WERDEN.

3 MESSZAHLEN FUER BAULEISTUNGSPREISE EINSCHL. UMSATZSTEUER *)
(AKTUELLE UND MITTELFRISTIGE ERGEBNISSE)
NEUBAU
1995 = 100

BAULEISTUNG		1995	1996	1997	1997		1998		VERAENDERUNG AUG. 1998 GEGENUEBER AUG. MAI 1997 1998 IN PROZENT		
		DURCHSCHNITT			AUG.	NOV.	FEBR.	MAI		AUG.	
KORROSIONSSCHUTZ AUF STAHL	DIN 18 364 KORROSIONSSCHUTZARBEITEN AN STAHL- UND ALUMINIUMBAUTEN	-	100,0	101,0	101,4	101,1	102,3	102,6	103,4	104,3	+ 3,2 + 0,9
	DIN 18 365 BODENBELAGARBEITEN										
LINOLEUM-BELAG	-	100,0	101,1	102,1	102,1	102,2	102,4	103,3	103,2	103,2	+ 1,1 - 0,1
PVC-BELAG	-	100,0	101,5	102,3	102,3	102,4	102,5	103,4	103,5	103,5	+ 1,2 + 0,1
TEXTILER BELAG	-	100,0	102,2	102,9	102,8	103,0	103,1	104,1	104,1	104,1	+ 1,3 -
	DIN 18 366 TAPEZIERARBEITEN										
TAPETE LIEFERN	-	100,0	101,6	102,5	102,7	102,8	102,9	104,1	104,1	104,1	+ 1,4 -
WANDFLAECHE TAPEZIEREN	-	100,0	102,4	102,9	103,1	103,1	103,4	104,0	104,0	104,0	+ 0,9 -
	DIN 18 379 RAUMLUFTTECHNISCHE ANLAGEN										
KLIMAGERAET	-	100,0	100,8	102,6	102,9	103,0	103,6	104,9	105,1	105,1	+ 2,1 + 0,2
ABLUFGERAET	-	100,0	102,4	104,7	105,0	105,2	105,9	107,3	107,7	107,7	+ 2,6 + 0,4
KANAL	-	100,0	101,2	102,3	102,5	102,6	103,3	104,5	104,7	104,7	+ 2,1 + 0,2
	DIN 18 380 HEIZANLAGEN UND ZENTRALE WASSERERWAERMUINGSANLAGEN										
HEIZKESSEL FUER GEBLAESEBRENNER	-	100,0	101,3	102,5	102,7	102,8	103,5	104,7	104,7	104,7	+ 1,9 -
HEIZKESSEL MIT ATMOSPHAERISCHEM BRENNER	-	100,0	101,3	102,9	103,3	103,3	103,7	104,9	105,0	105,0	+ 1,6 + 0,1
GAS-DURCHLAUFWASSERHEIZER	-	100,0	101,2	102,2	102,4	102,5	103,4	104,7	104,9	104,9	+ 2,4 + 0,2
VOLLAUTOMATISCHER BRENNER	-	100,0	101,5	103,2	103,4	103,7	104,2	105,5	105,5	105,5	+ 2,0 -
WAERMEPUMPE	-	100,0	102,0	103,4	103,6	103,8	104,7	105,9	106,1	106,1	+ 2,4 + 0,2
WARMWASSERSPEICHER	-	100,0	101,5	102,3	102,7	102,7	103,0	104,3	104,3	104,3	+ 1,6 -
STAHL-PLATTENHEIZKOEERPER	-	100,0	100,7	100,6	100,5	100,7	100,8	101,9	101,7	101,7	+ 1,2 - 0,2
GUSSRADIATOR	-	100,0	101,8	103,9	104,3	104,5	105,1	106,4	106,6	106,6	+ 2,2 + 0,2
WARMWASSER-FUSSBODENFLAECHEHENHEIZUNG	-	100,0	101,3	102,5	102,7	102,8	103,1	104,5	104,2	104,2	+ 1,5 - 0,3
GEWINDEROHR	-	100,0	100,7	102,0	102,0	102,3	102,4	103,8	103,8	103,8	+ 1,8 -
VENTILE INSTALLIEREN	-	100,0	101,5	103,2	103,6	104,0	104,4	105,9	106,0	106,0	+ 2,3 + 0,1
WAERMENGENZAehler	-	100,0	101,5	103,4	103,7	103,7	104,1	105,5	105,5	105,5	+ 1,7 -
HEIZUELLAGERBEHAELTER AUS STAHL	-	100,0	101,5	102,8	103,0	103,4	104,1	105,2	105,3	105,3	+ 2,2 + 0,1
HEIZUELLAGERBEHAELTER AUS KUNSTSTOFF	-	100,0	102,1	103,5	103,8	103,7	103,8	105,5	105,4	105,4	+ 1,5 - 0,1
	DIN 18 381 GAS-, WASSER- UND ABWASSER-INSTALLATIONSANLAGEN IN GEBAEUDEN										
MITTELSCHWERES GEWINDEROHR	-	100,0	100,3	101,1	101,3	101,2	101,2	102,3	102,4	102,4	+ 1,1 + 0,1
KUPFERROHR	-	100,0	99,7	100,3	100,4	100,3	100,4	101,3	101,5	101,5	+ 1,1 + 0,2
KUPFERROHR MIT WAERMEDAEMMUNG	-	100,0	99,8	100,5	100,7	100,4	100,8	102,0	102,0	102,0	+ 1,3 -
ABFLUSSROHR	-	100,0	99,6	100,1	100,3	100,2	100,3	101,2	101,4	101,4	+ 1,1 + 0,2
GUSSEISERNES ABFLUSSROHR	-	100,0	100,3	101,1	101,2	101,0	101,2	102,3	102,4	102,4	+ 1,2 + 0,1
INSTALLATIONS-BLOCK	-	100,0	100,8	101,5	101,7	101,6	101,9	102,8	102,8	102,8	+ 1,1 -
WASCHTISCH	-	100,0	99,9	101,2	101,5	101,4	101,4	102,4	102,6	102,6	+ 1,1 + 0,2
SPELTISCH	-	100,0	100,2	101,4	101,6	101,7	102,0	103,1	103,3	103,3	+ 1,7 + 0,2
BRAUSEWANNE	-	100,0	100,7	101,9	102,1	101,9	102,3	103,3	103,3	103,3	+ 1,2 -
Einbau-BADEWANNE	-	100,0	99,8	100,7	100,7	100,8	100,8	101,7	101,8	101,8	+ 1,1 + 0,1
SPELKLÖSETTANLAGE	-	100,0	100,4	101,6	101,8	101,8	101,7	102,8	102,5	102,5	+ 0,7 - 0,3
WANNEN- UND BRAUSEARMATUR	-	100,0	100,6	101,6	101,8	101,6	101,9	103,0	103,2	103,2	+ 1,4 + 0,2
WASCHTISCHARMATUR	-	100,0	101,3	102,1	102,3	102,2	101,9	102,9	102,8	102,8	+ 0,5 - 0,1
DRUCKERHOEHUNGSANLAGE	-	100,0	100,8	102,6	102,9	102,8	103,2	104,4	104,6	104,6	+ 1,7 + 0,2
FEUERLOESCH-SCHLAUCHANSCHLUSSEINRICHTUNG	-	100,0	101,9	103,8	104,0	104,0	104,2	105,3	105,7	105,7	+ 1,6 + 0,4
SPRINKLERANLAGE	-	100,0	102,9	104,7	105,2	105,0	104,9	104,8	105,1	105,1	- 0,1 + 0,3
	DIN 18 382 ELEKTRISCHE KABEL- UND LEITUNGSANLAGEN IN GEBAEUDEN										
ERDKABEL	-	100,0	102,0	103,1	103,1	103,4	103,8	105,1	105,3	105,3	+ 2,1 + 0,2
HAUPTLEITUNG	-	100,0	101,9	102,5	102,3	102,4	103,6	104,8	104,7	104,7	+ 2,3 - 0,1
INSTALLATIONS-KLEINVERTEILER	-	100,0	101,2	102,2	102,2	102,4	102,9	104,0	104,2	104,2	+ 2,0 + 0,2
BELEUCHTUNGSSTROMKREIS	-	100,0	101,3	102,0	102,0	102,0	103,0	103,9	104,0	104,0	+ 2,0 + 0,1
SCHUTZKONTAKT-STECKDOESE	-	100,0	101,8	102,8	102,9	103,0	104,1	105,3	105,4	105,4	+ 2,4 + 0,1
BELEUCHTUNGSSTROMKREIS IN FEUCHTEN RAEUMEN	-	100,0	101,7	102,6	102,6	102,7	103,9	104,9	105,1	105,1	+ 2,4 + 0,2
DECKENLEUCHE FUER LEUCHTSTOFFLAMPEN	-	100,0	101,1	102,0	102,1	102,1	102,5	103,6	103,7	103,7	+ 1,6 + 0,1
ELEKTROHERD	-	100,0	101,1	102,0	102,0	102,0	102,3	103,5	103,5	103,5	+ 1,5 -
ELEKTRO-WARMWASSERSPEICHER	-	100,0	101,3	102,0	102,1	102,2	102,7	103,9	103,9	103,9	+ 1,8 -
KLINGEL- UND TUEROEFFNERANLAGE	-	100,0	101,8	102,8	102,9	103,0	103,5	104,7	104,8	104,8	+ 1,8 + 0,1
TUERSPRECHANLAGE	-	100,0	101,5	102,4	102,3	102,3	102,5	103,5	103,7	103,7	+ 1,4 + 0,2
EMPFANGSANTENNENANLAGE	-	100,0	101,0	101,7	101,8	101,8	102,1	103,1	103,2	103,2	+ 1,4 + 0,1
	DIN 18 384 BLITZSCHUTZANLAGEN										
BLITZSCHUTZANLAGE	-	100,0	101,0	101,2	101,3	101,3	101,3	102,5	102,8	102,8	+ 1,5 + 0,3
	DIN 18 421 DAEMMARBEITEN AN TECHNISCHE ANLAGEN										
ROHRDAEMMUNG	-	100,0	102,4	104,0	104,2	104,2	104,9	106,2	106,3	106,3	+ 2,0 + 0,1
	DIN 18 451 GERUESTARBEITEN										
ARBEITSGERUEST	-	100,0	100,0	97,1	97,0	95,9	95,2	95,6	95,5	95,5	- 1,5 - 0,1
	DIN 18 385 FOERDERANLAGEN, AUFZUGSANLAGEN, FAHRTREPPEN UND FAHRSTEGE										
PERSONENAUFZUG	-	100,0	103,7	104,5	104,0	105,1	105,0	102,2	102,2	102,2	- 1,7 -
LASTENAUFZUG	-	100,0	106,3	107,2	106,6	108,2	108,2	107,7	108,1	108,1	+ 1,4 + 0,4

*) DIE DARSTELLUNG BRINGT ZUM AUSDRUCK, WELCHE LEISTUNGEN BEIM JEWEILIGEN GEWERK ERFASST WERDEN.

3 MESSZAHLEN FUER BAULEISTUNGSPREISE EINSCHL. UMSATZSTEUER *)
(AKTUELLE UND MITTELFRISTIGE ERGEBNISSE)
NEUBAU UND INSTANDHALTUNG
1995 = 100

BAULEISTUNG		1995	1996	1997	1997			1998			VERAENDERUNG AUG. 1998 GEGENUEBER AUG. MAI 1997 1998 IN PROZENT	
		DURCHSCHNITT			AUG.	NOV.	FEBR.	MAI	AUG.			
TIEFBAU												
DIN 18 300 ERDARBEITEN												
OBERBODEN ABTRAGEN	-	100,0	97,6	94,9	94,7	94,2	93,6	93,9	93,7	-	1,1	- 0,2
OBERBODEN ANDECKEN	-	100,0	98,2	95,9	95,6	95,2	95,3	95,4	94,8	-	0,8	- 0,6
LEITUNGSGRABEN AUSHEBEN	-	100,0	97,7	94,9	94,4	94,2	93,3	93,4	93,3	-	1,2	- 0,1
BODEN LOESEN UND FOEDERN	-	100,0	97,7	95,1	94,7	94,0	93,1	93,4	93,1	-	1,7	- 0,3
BODEN LOESEN UND WEITERVERWENDEN	-	100,0	97,8	94,7	94,5	94,0	93,3	93,0	92,7	-	1,9	- 0,3
FELS LOESEN UND WEITERVERWENDEN	-	100,0	99,3	96,8	96,6	96,4	95,1	95,5	95,1	-	1,6	- 0,4
BODEN VERDICHTEN	-	100,0	96,6	94,1	94,0	93,7	92,2	92,1	92,1	-	2,0	-
BAUGRUBE FUER KUNSTBAUTEN	-	100,0	98,0	95,1	94,8	94,6	93,7	94,5	93,8	-	1,1	- 0,7
UNTERGRUNDVERBESSERUNG	-	100,0	97,9	96,7	96,5	96,2	96,0	96,5	96,5	-	-	-
DIN 18 315 VERKEHRSWEGEBAUARBEITEN, OBERBAUSCHICHTEN OHNE BINDEMITELE												
FROSTSCHUTZSCHICHT HERSTELLEN	-	100,0	98,4	96,4	96,2	95,6	95,3	95,6	95,2	-	1,0	- 0,4
SCHOTTERTRAGSCHICHT	-	100,0	97,9	96,2	95,9	95,8	94,9	95,3	94,6	-	1,4	- 0,7
KIESTRAGSCHICHT	-	100,0	98,5	96,7	96,6	96,1	94,7	95,9	95,7	-	0,9	- 0,2
DIN 18 316 VERKEHRSWEGEBAUARBEITEN, OBERBAUSCHICHTEN MIT HYDRAULISCHEN BINDEMITELE												
FROSTSCHUTZSCHICHT VERFESTIGEN	-	100,0	98,9	96,6	96,4	96,3	96,0	96,9	96,7	+ 0,3	- 0,2	
BETONFAHRAHNENDECKE	-	100,0	99,0	98,4	98,4	98,5	98,4	98,5	98,5	+ 1,1	-	
BETONSTAHLMATTEN	-	100,0	97,5	93,7	93,8	92,8	92,3	90,8	91,0	-	3,0	+ 0,2
BETONTRAGSCHICHT	-	100,0	98,7	98,0	97,8	97,6	96,9	97,9	97,4	-	0,4	- 0,5
DIN 18 317 VERKEHRSWEGEBAUARBEITEN, OBERBAUSCHICHTEN AUS ASPHALT												
BITUMINDESE TRAGSCHICHT	-	100,0	97,3	95,4	95,3	94,8	94,4	94,5	94,2	-	1,2	- 0,3
ASPHALTBINDER	-	100,0	97,7	96,0	95,7	95,5	95,3	95,7	95,4	-	0,3	- 0,3
GUSSASPHALTDECKE	-	100,0	99,4	99,0	98,8	99,1	99,4	100,6	100,7	+ 1,8	+ 0,1	
ASPHALTBETON	-	100,0	97,9	96,5	96,1	96,1	95,8	96,6	96,0	-	0,1	- 0,6
DIN 18 318 VERKEHRSWEGEBAUARBEITEN, PFLASTERDECKEN, PLATTENBELAEGE, EINFASSUNGEN												
KLEIN- ODER MOSAIKPFLASTER	-	100,0	98,0	96,4	96,1	96,8	95,6	96,1	96,0	-	0,1	- 0,1
BORDSTEINE	-	100,0	99,3	98,9	98,8	98,9	98,1	98,9	98,5	-	0,3	- 0,4
GEHWEGLATTEN	-	100,0	98,9	97,5	97,2	97,0	96,5	96,9	96,6	-	0,6	- 0,3
VERBUNDSTEINPFLASTER	-	100,0	99,1	97,8	97,3	97,0	96,5	96,9	96,8	-	0,5	- 0,1
DIN 18 331 BETON- UND STAHLBETONARBEITEN												
BETON DER KUNSTBAUTEN	-	100,0	98,6	97,7	97,8	97,3	97,7	98,3	98,1	+ 0,3	- 0,2	
SCHALUNG DER KUNSTBAUTEN	-	100,0	99,6	98,1	98,1	97,4	97,4	97,7	97,6	-	0,5	- 0,1
KUBISCHE BEWEHRUNG	-	100,0	96,8	94,4	94,3	93,4	92,1	92,5	91,7	-	2,8	- 0,9
SPANNSTAHL	-	100,0	98,9	97,8	97,8	96,8	97,0	97,1	97,0	-	0,8	- 0,1
DIN 18 335 STAHLBAUARBEITEN												
DECKBRUECKE IN STAHLVERBUND/MIT ORTHOTROPER PLATTE	-	100,0	102,7	101,2	101,3	101,3	101,3	101,5	102,0	+ 0,7	+ 0,5	
INSTANDHALTUNG												
DIN 18 334 ZIMMER- UND HOLZBAUARBEITEN												
HOLZFUSSBODEN	-	100,0	100,2	99,1	99,1	98,0	97,4	98,3	98,2	-	0,9	- 0,1
DIN 18 338 DACHDECKUNGS- UND DACHABDICHTUNGSARBEITEN												
DACHDECKUNG MIT LATTUNG	-	100,0	101,1	100,8	100,9	100,6	100,6	101,5	101,1	+ 0,2	- 0,4	
DACHABDICHTUNG MIT BITUMENDACHBAHNEN	-	100,0	102,1	102,5	102,5	102,5	101,9	102,3	102,2	-	0,3	- 0,1
DIN 18 339 KLEMPNERARBEITEN												
DACHRINNE	-	100,0	101,7	101,9	102,0	101,9	101,6	102,5	102,4	+ 0,4	- 0,1	
DIN 18 350 PUTZ- UND STUCKARBEITEN												
AUSSENWANDPUTZ	-	100,0	99,6	98,9	98,8	98,3	97,9	99,1	98,8	-	-	- 0,3
DIN 18 355 TISCHLERARBEITEN												
FENSTER MIT ISOLIERVERGLASUNG	-	100,0	101,3	102,2	102,2	102,3	102,9	104,0	104,2	+ 2,0	+ 0,2	
DIN 18 358 ROLLADENARBEITEN												
ROLLADEN	-	100,0	101,3	101,9	102,1	102,1	102,6	103,5	103,5	+ 1,4	-	
DIN 18 363 MALER- UND LACKIERARBEITEN												
DISPERSIONSFARBE AUF INNENPUTZ	-	100,0	101,0	101,2	101,2	101,4	101,1	101,6	101,4	+ 0,2	- 0,2	
LACKFARBE AUF PUTZ	-	100,0	101,2	101,7	101,7	102,0	101,5	102,1	102,0	+ 0,3	- 0,1	
LACKFARBE AUF HEIZKOEPPER	-	100,0	101,6	102,0	102,1	102,2	102,4	103,1	103,1	+ 1,0	-	
DIN 18 365 BODENBELAGARBEITEN												
PVC-BELAG	-	100,0	101,4	102,0	101,9	102,0	102,3	103,3	103,4	+ 1,5	+ 0,1	
DIN 18 366 TAPEZIERARBEITEN												
WANDFLAECHE TAPEZIEREN	-	100,0	101,7	102,2	102,3	102,5	102,4	103,1	103,2	+ 0,9	+ 0,1	
DIN 18 381 GAS-, WASSER- UND ABWASSER-INSTALLATIONSANLAGEN IN GEBAEUDEN												
MITTELSCHWERES GEWINDEROHR	-	100,0	100,9	102,0	102,2	102,3	102,6	103,7	103,9	+ 1,7	+ 0,2	
EINBAU-BADEWANNE	-	100,0	100,3	101,3	101,5	101,5	101,4	102,4	102,6	+ 1,1	+ 0,2	
SPUELKLOSETTANLAGE	-	100,0	100,7	101,2	101,4	101,1	101,4	102,4	102,5	+ 1,1	+ 0,1	

*) DIE DARSTELLUNG BRINGT ZUM AUSDRUCK, WELCHE LEISTUNGEN BEIM JEWEILIGEN GEMERK ERFASST WERDEN.

4 PREISINDIZES FUER EINFAMILIENGEBAEUDE IN VORGEFERTIGTER UND KONVENTIONELLER BAUART EINSCHL. UMSATZSTEUER*)

1995 = 100
(LANGFRISTIGE UEBERSICHT)

JAHR HALBJAHR	VORGEFERTIGTE BAUART				KONVENTIONELLE BAUART BAULEISTUNGEN AM BAUWERK	
	OHNE UNTERKELLERUNG		MIT		1995 = 100	VERAENDERUNG GEGENUEBER DEM VORJAHR IN PROZENT
	1995 = 100	VERAENDERUNG GEGENUEBER DEM VORJAHR IN PROZENT	1995 = 100	VERAENDERUNG GEGENUEBER DEM VORJAHR IN PROZENT		
1968 D	24.5	-	24.9	-	25.2	-
1969 D	25.2	2.9	25.5	2.4	26.6	5.6
1970 D	26.9	6.7	27.7	8.6	31.0	16.5
1971 D	29.2	8.6	30.5	10.1	34.2	10.3
1972 D	31.1	6.5	32.9	7.9	36.5	6.7
1973 D	32.6	4.8	34.8	5.8	39.2	7.4
1974 D	34.8	6.7	36.6	5.2	42.1	7.4
1975 D	37.2	6.9	38.3	4.6	43.1	2.4
1976 D	39.0	4.8	39.0	1.8	44.6	3.5
1977 D	40.9	4.9	41.1	5.4	47.0	5.4
1978 D	43.6	6.6	43.9	6.8	49.9	6.2
1979 D	46.9	7.6	47.5	8.2	54.4	9.0
1980 D	51.7	10.2	51.8	9.1	60.4	11.0
1981 D	55.0	8.3	56.4	8.9	63.9	5.8
1982 D	58.9	5.2	60.5	7.3	66.6	2.7
1983 D	61.8	4.9	63.6	5.1	66.8	1.8
1984 D	64.2	3.9	66.0	3.8	68.5	2.5
1985 D	64.6	0.6	66.2	0.3	68.8	0.4
1986 D	65.5	1.4	66.9	1.1	69.7	1.3
1987 D	67.2	2.6	68.1	1.8	71.0	1.9
1988 D	68.8	2.4	70.0	2.8	72.5	2.1
1989 D	70.8	2.9	71.7	2.4	75.1	3.6
1990 D	75.0	5.9	75.6	5.4	80.0	6.5
1991 D	78.5	6.0	78.5	5.2	85.4	6.7
1992 D	86.7	9.1	86.6	8.9	90.9	6.4
1993 D	93.6	8.0	93.8	8.3	95.4	5.0
1994 D	97.2	3.8	96.6	3.0	97.8	2.5
1995 D	100.0	2.9	100.0	3.5	100.0	2.2
1996 D	101.2	1.2	100.7	0.7	99.9	-0.1
1997 D	101.3	0.1	101.2	0.5	99.1	-0.8

	VERAENDERUNG GEGENUEBER DEM VORJAHR- HALBJAHR IN PROZENT			VERAENDERUNG GEGENUEBER DEM VORJAHR- HALBJAHR IN PROZENT			VERAENDERUNG GEGENUEBER DEM VORJAHR- HALBJAHR IN PROZENT		
	VORJAHR- HALBJAHR	VOR- HALBJAHR	HALBJAHR	VORJAHR- HALBJAHR	VOR- HALBJAHR	HALBJAHR	VORJAHR- HALBJAHR	VOR- HALBJAHR	HALBJAHR
1976 1. HALB JAHR	38.6	4.3	3.2	38.4	-	0.8	44.1	2.8	1.8
1976 2. HALB JAHR	39.4	5.3	2.1	39.6	3.9	3.1	45.2	4.4	2.5
1977 1. HALB JAHR	40.4	4.7	2.5	40.3	4.9	1.8	46.4	5.2	2.7
1977 2. HALB JAHR	41.3	4.8	2.2	41.8	5.6	3.7	47.6	5.3	2.6
1978 1. HALB JAHR	42.9	6.2	3.9	43.5	7.9	4.1	49.0	5.6	2.9
1978 2. HALB JAHR	44.3	7.3	3.3	44.3	6.0	1.8	50.8	6.7	3.7
1979 1. HALB JAHR	45.5	6.1	2.7	46.3	6.4	4.5	52.9	8.0	4.1
1979 2. HALB JAHR	48.2	8.8	5.9	48.7	9.9	5.2	56.0	10.2	5.9
1980 1. HALB JAHR	50.4	10.8	4.6	50.7	9.5	4.1	59.3	12.1	5.9
1980 2. HALB JAHR	52.9	9.8	5.0	52.9	8.6	4.3	61.5	9.8	3.7
1981 1. HALB JAHR	55.3	9.7	4.5	55.8	10.1	5.5	63.2	6.6	2.8
1981 2. HALB JAHR	58.7	7.2	2.5	57.0	7.8	2.2	64.6	5.0	2.2
1982 1. HALB JAHR	58.2	5.2	2.6	59.9	7.3	5.1	65.4	3.5	1.2
1982 2. HALB JAHR	59.6	5.1	2.4	61.1	7.2	2.0	65.7	1.7	0.5
1983 1. HALB JAHR	60.9	4.6	2.2	62.7	4.7	2.6	66.1	1.1	0.6
1983 2. HALB JAHR	62.7	5.2	3.0	64.4	5.4	2.7	67.5	2.7	2.1
1984 1. HALB JAHR	63.8	4.8	1.8	65.8	4.9	2.2	68.3	3.3	1.2
1984 2. HALB JAHR	64.6	3.0	1.3	66.2	2.8	0.6	68.7	1.8	0.6
1985 1. HALB JAHR	64.6	1.3	-	66.2	0.6	-	68.6	0.4	-0.1
1985 2. HALB JAHR	64.6	-	-	66.1	-0.2	-0.2	68.9	0.3	0.4
1986 1. HALB JAHR	65.2	0.9	0.9	66.7	0.8	0.9	69.4	1.2	0.7
1986 2. HALB JAHR	65.8	1.9	0.9	67.1	1.5	0.6	70.0	1.6	0.9
1987 1. HALB JAHR	66.8	2.5	1.5	67.6	1.3	0.7	70.7	1.9	1.0
1987 2. HALB JAHR	67.5	2.6	1.0	68.5	2.1	1.3	71.4	2.0	1.0
1988 1. HALB JAHR	68.2	2.1	1.0	69.8	3.0	1.6	72.0	1.8	0.8
1988 2. HALB JAHR	69.4	2.8	1.8	70.4	2.8	1.1	73.0	2.2	1.4
1989 1. HALB JAHR	70.4	3.2	1.4	71.2	2.3	1.1	74.4	3.3	1.9
1989 2. HALB JAHR	71.2	2.6	1.1	72.2	2.6	1.4	75.9	4.0	2.0
1990 1. HALB JAHR	74.1	5.3	4.1	75.3	5.8	4.3	78.8	5.9	3.8
1990 2. HALB JAHR	75.9	6.6	2.4	75.9	5.1	0.8	81.2	7.0	3.0
1991 1. HALB JAHR	78.1	5.4	2.9	78.1	3.7	2.9	84.0	6.6	3.4
1991 2. HALB JAHR	80.9	6.6	3.6	80.8	6.5	3.5	86.8	6.9	3.3
1992 1. HALB JAHR	84.8	8.6	4.8	84.7	8.5	4.8	89.7	6.8	3.3
1992 2. HALB JAHR	88.5	9.4	4.4	88.4	9.4	4.4	92.1	6.1	2.7
1993 1. HALB JAHR	92.8	9.4	4.9	92.8	9.6	5.0	94.7	5.6	2.8
1993 2. HALB JAHR	94.4	6.7	1.7	94.8	7.2	2.2	96.1	4.3	1.5
1994 1. HALB JAHR	96.5	4.0	2.2	96.3	3.8	1.6	97.2	2.6	1.1
1994 2. HALB JAHR	97.8	3.6	1.3	96.9	2.2	0.6	98.4	2.4	1.2
1995 1. HALB JAHR	99.7	3.3	1.9	99.6	3.4	2.8	99.7	2.6	1.3
1995 2. HALB JAHR	100.3	2.6	0.6	100.4	3.6	0.8	100.3	1.9	0.6
1996 1. HALB JAHR	100.9	1.2	0.6	100.6	1.0	0.2	100.0	0.3	-0.3
1996 2. HALB JAHR	101.4	1.1	0.5	100.7	0.3	0.1	99.7	-0.6	-0.3
1997 1. HALB JAHR	100.9	-	-0.5	101.0	0.4	0.3	99.3	-0.7	-0.4
1997 2. HALB JAHR	101.6	0.2	0.7	101.3	0.6	0.3	99.0	-0.7	-0.3
1998 1. HALB JAHR	103.0	2.1	1.4	102.0	1.0	0.7	98.8	-0.5	-0.2

*) 1968 BIS 1990 FRUEHERES BUNDESGBIET.

5 PREISINDIZES FUER DEN NEUBAU VON WOHNGEBAEUDEN INSGESAMT (VERSCHIEDENE BASISJAHRE) EINSCHL. UMSATZSTEUER*)

(LANGFRISTIGE UEBERSICHT)

JAHR	1913	1914	1938	1958	1962	1970	1976	1980	1985	1991	1995	VERAENDERUNG IN % 1)
	= 100											
1913 D	100.0	93.6	73.9	28.8	21.9	14.7	10.2	7.6	6.6	5.3	4.5	-
1914 D	106.8	100.0	78.9	30.8	23.4	15.7	10.9	8.1	7.1	5.7	4.9	8.9
1915 D	119.7	112.1	88.4	34.5	26.2	17.6	12.3	9.2	8.0	6.4	5.5	12.2
1916 D	132.0	123.6	97.5	38.0	28.9	19.4	13.5	10.1	8.8	7.1	6.0	9.1
1917 D	163.9	153.5	121.1	47.3	35.9	24.1	16.8	12.5	10.9	8.8	7.5	25.0
1918 D	227.2	212.7	167.8	65.5	49.7	33.4	23.3	17.4	15.2	12.2	10.4	38.7
1919 D	373.5	349.7	275.9	107.6	81.7	54.9	38.2	28.5	24.9	20.0	17.1	64.4
1920 D	1068.0	1000.0	789.0	308.0	234.0	157.0	109.0	81.3	71.0	57.1	48.8	185.4
1921 D	1803.0	1688.0	1332.0	520.0	394.0	265.0	185.0	138.0	120.6	97.0	82.9	69.9
1924 D	138.1	129.3	102.0	39.8	30.2	20.3	14.1	10.5	9.2	7.4	6.3	-
1925 D	170.1	159.2	125.6	49.0	37.2	25.0	17.4	13.0	11.4	9.2	7.8	23.8
1926 D	165.3	154.8	122.1	47.6	36.2	24.3	16.9	12.6	11.0	8.8	7.6	-2.6
1927 D	187.3	156.7	123.6	48.2	36.6	24.6	17.1	12.8	11.2	9.0	7.7	1.3
1928 D	174.8	163.7	129.1	50.4	38.2	25.7	17.9	13.4	11.7	9.4	8.0	3.9
1929 D	177.6	166.2	131.2	51.2	38.8	26.1	18.2	13.6	11.9	9.6	8.2	2.5
1930 D	170.1	159.2	125.6	49.0	37.2	25.0	17.4	13.0	11.4	9.2	7.8	-4.9
1931 D	155.8	145.9	115.1	44.9	34.1	22.9	15.9	11.9	10.4	8.4	7.1	-9.0
1932 D	132.0	123.6	97.5	38.0	28.9	19.4	13.5	10.1	8.8	7.1	6.0	-15.5
1933 D	125.2	117.2	92.5	36.1	27.4	18.4	12.8	9.6	8.4	6.8	5.8	-3.3
1934 D	131.3	122.9	97.0	37.8	28.7	19.3	13.4	10.0	8.7	7.0	6.0	3.4
1935 D	131.3	122.9	97.0	37.8	28.7	19.3	13.4	10.0	8.7	7.0	6.0	-
1936 D	131.3	122.9	97.0	37.8	28.7	19.3	13.4	10.0	8.7	7.0	6.0	-
1937 D	134.0	125.5	99.0	38.6	29.3	19.7	13.7	10.2	8.9	7.2	6.1	1.7
1938 D	135.4	126.8	100.0	39.0	29.6	19.9	13.9	10.4	9.1	7.3	6.3	3.3
1939 D	137.4	128.7	101.5	39.6	30.1	20.2	14.1	10.5	9.2	7.4	6.3	-
1940 D	139.5	130.6	103.0	40.2	30.5	20.5	14.3	10.7	9.4	7.6	6.5	3.2
1941 D	146.3	136.9	108.0	42.2	32.0	21.5	15.0	11.2	9.8	7.9	6.7	3.1
1942 D	158.5	148.4	117.1	45.7	34.7	23.3	16.2	12.1	10.6	8.5	7.3	9.0
1943 D	161.9	151.6	119.6	46.7	35.4	23.8	16.6	12.4	10.8	8.7	7.4	1.4
1944 D	165.3	154.8	122.1	47.6	36.2	24.3	16.9	12.6	11.0	8.8	7.6	2.7
1945 D	170.7	159.9	126.1	49.2	37.4	25.1	17.5	13.1	11.4	9.2	7.8	2.6
1946 D	182.3	170.7	134.7	52.5	39.9	26.8	18.7	14.0	12.2	9.8	8.4	7.7
1947 D	212.9	199.4	157.3	61.4	46.6	31.3	21.8	16.3	14.2	11.4	9.8	16.7
1948 D	281.0	263.1	207.5	81.0	61.5	41.3	28.8	21.5	18.8	15.1	12.9	31.6
1949 D	262.6	245.9	194.0	75.7	57.4	38.6	26.9	20.1	17.6	14.2	12.1	-6.2
1950 D	250.3	234.4	184.9	72.2	54.8	36.8	25.6	19.1	16.7	13.4	11.5	-5.0
1951 D	289.8	271.3	214.1	83.5	63.4	42.6	29.7	22.2	19.4	15.6	13.3	15.7
1952 D	308.8	289.2	228.1	89.0	67.6	45.4	31.6	23.6	20.6	16.6	14.2	6.8
1953 D	298.6	279.6	220.6	86.1	65.3	43.9	30.6	22.8	19.9	16.0	13.7	-3.5
1954 D	300.0	280.9	221.6	88.5	65.6	44.1	30.7	22.9	20.0	16.1	13.7	-
1955 D	316.3	296.2	233.7	91.2	69.2	46.5	32.4	24.2	21.1	17.0	14.5	5.8
1956 D	324.5	303.8	239.7	93.5	71.0	47.7	33.2	24.8	21.7	17.5	14.9	2.8
1957 D	336.1	314.6	248.2	96.9	73.5	49.4	34.4	25.7	22.5	18.1	15.5	4.0
1958 D	346.9	324.8	256.3	100.0	75.9	51.0	35.5	26.5	23.2	18.6	15.9	2.6
1959 D	365.3	342.0	269.8	105.3	79.9	53.7	37.4	27.9	24.4	19.6	16.8	5.7
1960 D	392.5	367.5	289.9	113.1	85.9	57.7	40.2	30.0	26.2	21.0	18.0	7.1
1961 D	422.4	395.5	312.1	121.8	92.4	62.1	43.2	32.2	28.1	22.6	19.3	7.2
1962 D	457.1	428.0	337.7	131.8	100.0	67.2	46.8	34.9	30.5	24.5	20.9	8.3
1963 D	481.0	450.3	355.3	138.6	105.2	70.7	49.2	36.7	32.1	25.7	22.0	5.3
1964 D	503.4	471.3	371.9	145.1	110.1	74.0	51.5	38.4	33.6	26.9	23.0	4.5
1965 D	524.5	491.1	387.4	151.2	114.7	77.1	53.7	40.1	35.0	28.1	24.1	4.8
1966 D	541.5	507.0	400.0	156.1	118.5	79.6	55.4	41.3	36.1	29.0	24.8	2.9
1967 D	529.9	496.2	391.5	152.7	115.9	77.9	54.2	40.4	35.3	28.4	24.3	-2.0
1968 D	552.4	517.2	408.1	159.2	120.8	81.2	56.5	42.2	36.9	29.6	25.3	4.1
1968 D 2)	-	-	-	-	-	-	-	-	-	-	-	26.4
1969 D	584.0	546.8	431.4	168.4	127.8	85.9	59.8	44.6	39.0	31.3	26.8	5.9
1969 D 2)	-	-	-	-	-	-	-	-	-	-	-	27.7
1970 D	680.3	636.9	502.5	196.1	148.8	100.0	69.6	52.0	45.4	36.5	31.2	16.4
1970 D 2)	-	-	-	-	-	-	-	-	-	-	-	32.3
1971 D	750.5	702.7	554.4	216.4	164.2	110.3	76.8	57.3	50.1	40.2	34.4	10.3
1971 D 2)	-	-	-	-	-	-	-	-	-	-	-	35.7
1972 D	801.2	750.2	591.9	230.9	175.3	117.8	82.0	61.2	53.5	43.0	36.7	6.7
1972 D 2)	-	-	-	-	-	-	-	-	-	-	-	38.1
1973 D	860.0	805.3	635.3	247.9	188.1	126.4	88.0	65.7	57.4	46.1	39.4	7.4
1973 D 2)	-	-	-	-	-	-	-	-	-	-	-	40.8
1974 D	922.6	863.9	681.5	265.9	201.8	135.6	94.4	70.5	61.6	49.4	42.3	7.4
1974 D 2)	-	-	-	-	-	-	-	-	-	-	-	43.9
1975 D	944.6	884.4	697.7	272.2	206.6	138.9	96.7	72.1	63.1	50.6	43.3	2.4
1975 D 2)	-	-	-	-	-	-	-	-	-	-	-	44.9
1976 D	977.1	915.0	721.8	281.7	213.7	143.7	100.0	74.6	65.2	52.4	44.8	3.5
1976 D 2)	-	-	-	-	-	-	-	-	-	-	-	46.4
1977 D	1024.5	959.3	756.8	295.3	224.1	150.6	104.9	78.2	68.4	54.9	46.9	4.7
1977 D 2)	-	-	-	-	-	-	-	-	-	-	-	48.7
1978 D	1087.8	1018.6	803.6	313.6	238.0	159.9	111.3	83.1	72.6	58.3	49.8	6.2
1978 D 2)	-	-	-	-	-	-	-	-	-	-	-	51.2
1979 D	1183.3	1108.0	874.1	341.1	258.8	174.0	121.1	90.4	79.0	63.4	54.2	8.8
1979 D 2)	-	-	-	-	-	-	-	-	-	-	-	55.5

*) 1913 BIS 1944 REICHSGEBIET (JEWEILIGER GEBIETSSTAND), 1945 BIS 1959 FRUEHERES BUNDESGBIET OHNE BERLIN (WEST) UND SAARLAND, 1960 BIS 1965 FRUEHERES BUNDESGBIET OHNE BERLIN (WEST), 1966 BIS 1990 FRUEHERES BUNDESGBIET. FUER 1922 UND 1923 WURDEN WEGEN DER SPRUNGHAFTE ENTWER- TUNG DER MARK KEINE DURCHSCHNITTINDIZES VEROEFFENTLICHT.

5 PREISINDIZES FUER DEN NEUBAU VON WOHNGEBAEUDEN INSGESAMT (VERSCHIEDENE BASISJAHRE) EINSCHL. UMSATZSTEUER

(LANGFRISTIGE UEBERSICHT)

JAHR MONAT	1913	1914	1938	1958	1962	1970	1976	1980	1985	1991	1995	VERAENDERUNG IN % 1)
	= 100											
1980 D	1309.7	1226.3	967.4	377.6	286.5	192.5	134.0	100.0	87.4	70.2	60.0	10.7
1980 D 2)	-	-	-	-	-	-	-	-	-	-	61.1	10.1
1981 D	1386.3	1298.1	1024.0	399.6	303.2	203.8	141.9	105.9	92.5	74.3	63.5	5.8
1981 D 2)	-	-	-	-	-	-	-	-	-	-	64.7	5.9
1982 D	1426.3	1335.5	1053.6	411.1	312.0	209.6	146.0	108.9	95.2	76.4	65.3	2.8
1982 D 2)	-	-	-	-	-	-	-	-	-	-	66.6	2.9
1983 D	1456.4	1363.7	1075.8	419.8	318.6	214.1	149.1	111.2	97.2	78.0	66.7	2.1
1983 D 2)	-	-	-	-	-	-	-	-	-	-	67.6	1.5
1984 D	1492.4	1397.4	1102.4	430.2	326.5	219.3	152.8	114.0	99.6	80.0	68.4	2.5
1984 D 2)	-	-	-	-	-	-	-	-	-	-	69.0	2.1
1985 D	1498.7	1403.3	1107.0	432.0	327.9	220.3	153.4	114.5	100.0	80.3	68.7	0.4
1985 D 2)	-	-	-	-	-	-	-	-	-	-	69.3	0.4
1986 D	1519.3	1422.6	1122.2	437.9	332.4	223.3	155.5	116.0	101.4	81.4	69.6	1.3
1986 D 2)	-	-	-	-	-	-	-	-	-	-	70.2	1.3
1987 D	1548.2	1449.6	1143.6	446.2	338.7	227.5	158.5	118.2	103.3	83.0	70.9	1.9
1987 D 2)	-	-	-	-	-	-	-	-	-	-	71.5	1.9
1988 D	1581.1	1480.5	1167.9	455.7	345.9	232.4	161.8	120.7	105.5	84.8	72.4	2.1
1988 D 2)	-	-	-	-	-	-	-	-	-	-	73.1	2.2
1989 D	1638.9	1534.5	1210.5	472.4	358.5	240.9	167.8	125.1	109.4	87.8	75.0	3.6
1989 D 2)	-	-	-	-	-	-	-	-	-	-	75.7	3.6
1990 D	1744.5	1633.4	1288.6	502.8	381.6	256.4	178.6	133.2	116.4	93.5	79.9	6.5
1990 D 2)	-	-	-	-	-	-	-	-	-	-	80.6	6.5
1991 D	1865.6	1746.9	1378.1	537.7	408.2	274.2	191.0	142.5	124.5	100.0	85.5	7.0
1991 D 2)	-	-	-	-	-	-	-	-	-	-	86.2	6.9
1992 D	1985.0	1858.7	1466.3	572.1	434.3	291.7	203.3	151.6	132.5	106.4	91.0	6.4
1992 D 2)	-	-	-	-	-	-	-	-	-	-	91.7	6.4
1993 D 3)	2083.0	1950.4	1538.7	600.4	455.7	306.1	213.3	159.1	139.0	111.7	95.4	4.8
1994 D 3)	2132.9	1997.1	1575.5	614.7	466.6	313.5	218.4	162.9	142.3	114.3	97.7	2.4
1995 D 3)	2182.9	2044.0	1612.5	629.2	477.6	320.8	223.5	166.7	145.7	117.0	100.0	2.4
1996 D 3)	2179.1	2040.5	1609.7	628.1	476.8	320.2	223.2	166.4	145.4	116.8	99.8	-0.2
1997 D 3)	2162.7	2025.2	1597.6	623.4	473.2	317.8	221.5	165.2	144.3	115.9	98.1	-0.7
1991 FEBRUAR	1805.9	1691.0	1334.0	520.5	395.1	265.4	184.9	137.9	120.5	96.8	82.7	1.6
1991 FEBRUAR 2)	-	-	-	-	-	-	-	-	-	-	83.4	1.6
1991 MAI	1863.7	1745.2	1376.7	537.2	407.8	273.9	190.8	142.3	124.4	99.9	85.4	3.3
1991 MAI 2)	-	-	-	-	-	-	-	-	-	-	86.1	3.1
1991 AUGUST	1888.0	1767.9	1394.6	544.2	413.1	277.5	193.3	144.2	126.0	101.2	86.5	1.3
1991 AUGUST 2)	-	-	-	-	-	-	-	-	-	-	87.2	1.3
1991 NOVEMBER	1904.8	1783.6	1407.0	549.0	416.7	279.9	195.0	145.5	127.1	102.1	87.2	0.8
1991 NOVEMBER 2)	-	-	-	-	-	-	-	-	-	-	88.0	0.9
1992 FEBRUAR	1940.2	1816.8	1433.2	559.2	424.5	285.1	198.7	148.2	129.5	104.0	88.9	1.9
1992 FEBRUAR 2)	-	-	-	-	-	-	-	-	-	-	89.6	1.8
1992 MAI	1979.4	1853.5	1462.2	570.5	433.1	290.9	202.7	151.1	132.1	106.1	90.7	2.0
1992 MAI 2)	-	-	-	-	-	-	-	-	-	-	91.4	2.0
1992 AUGUST	2005.5	1877.9	1481.5	578.0	438.8	294.7	205.3	153.1	133.8	107.5	91.9	1.3
1992 AUGUST 2)	-	-	-	-	-	-	-	-	-	-	92.6	1.3
1992 NOVEMBER	2014.8	1886.7	1488.3	580.7	440.8	296.1	206.3	153.9	134.4	108.0	92.3	0.4
1992 NOVEMBER 2)	-	-	-	-	-	-	-	-	-	-	93.1	0.5
1993 FEBRUAR 3)	2052.2	1921.6	1515.9	591.5	449.0	301.6	210.1	156.7	136.9	110.0	94.0	1.8
1993 MAI 3)	2085.7	1953.0	1540.7	601.2	456.3	306.5	213.6	159.3	139.2	111.8	95.5	1.6
1993 AUGUST 3)	2095.1	1961.8	1547.6	603.8	458.4	307.9	214.5	160.0	139.8	112.3	96.0	0.5
1993 NOVEMBER 3)	2098.8	1965.3	1550.4	604.9	459.2	308.4	214.9	160.3	140.0	112.5	96.1	0.1
1994 FEBRUAR 3)	2110.0	1975.7	1558.6	608.1	461.6	310.1	216.0	161.1	140.8	113.1	96.6	0.5
1994 MAI 3)	2130.5	1995.0	1573.8	614.1	466.1	313.1	218.1	162.7	142.2	114.2	97.6	1.0
1994 AUGUST 3)	2141.7	2005.4	1582.1	617.3	468.6	314.8	219.3	163.5	142.9	114.8	98.1	0.5
1994 NOVEMBER 3)	2149.2	2012.4	1587.6	619.4	470.2	315.8	220.0	164.1	143.4	115.2	98.4	0.3
1995 FEBRUAR 3)	2166.0	2028.2	1600.0	624.3	473.9	318.3	221.8	165.4	144.5	116.1	99.2	0.8
1995 MAI 3)	2187.8	2048.6	1616.1	630.6	478.7	321.5	224.0	167.1	146.0	117.3	100.2	1.0
1995 AUGUST 3)	2190.0	2050.7	1617.7	631.2	479.2	321.8	224.3	167.2	146.1	117.4	100.3	0.1
1995 NOVEMBER 3)	2187.8	2048.6	1616.1	630.6	478.7	321.5	224.0	167.1	146.0	117.3	100.2	-0.1
1996 FEBRUAR 3)	2183.5	2044.6	1612.9	629.3	477.7	320.9	223.6	166.7	145.7	117.0	100.0	-0.2
1996 MAI 3)	2181.3	2042.5	1611.3	628.7	477.2	320.5	223.4	166.6	145.5	116.9	99.9	-0.1
1996 AUGUST 3)	2179.1	2040.5	1609.7	628.1	476.8	320.2	223.1	166.4	145.4	116.8	99.8	-0.1
1996 NOVEMBER 3)	2172.6	2034.3	1604.8	626.2	475.3	319.3	222.5	165.9	144.9	116.5	99.5	-0.3
1997 FEBRUAR 3)	2168.2	2030.2	1601.6	624.9	474.4	318.6	222.0	165.6	144.6	116.2	99.3	-0.2
1997 MAI 3)	2163.8	2026.2	1598.4	623.7	473.4	318.0	221.6	165.2	144.4	116.0	99.1	-0.2
1997 AUGUST 3)	2163.8	2026.2	1598.4	623.7	473.4	318.0	221.6	165.2	144.4	116.0	99.1	-
1997 NOVEMBER 3)	2155.1	2018.0	1591.9	621.2	471.5	316.7	220.7	164.6	143.8	115.5	98.7	-0.4
1998 FEBRUAR 3)	2146.3	2009.8	1585.5	618.6	469.6	315.4	219.8	163.9	143.2	115.0	98.3	-0.4
1998 MAI	2161.6	2024.1	1596.8	623.0	472.9	317.7	221.4	165.1	144.2	115.9	99.0	0.7
1998 MAI 2)	-	-	-	-	-	-	-	-	-	-	98.1	-0.2
1998 AUGUST	2159.4	2022.1	1595.2	622.4	472.5	317.3	221.1	164.9	144.1	115.7	98.9	-0.1
1998 AUGUST 2)	-	-	-	-	-	-	-	-	-	-	98.0	-0.1

1) GEGENUEBER VORJAHR BZW. VORVIERTELJAHR AUS DEN INDIZES 1995 = 100.

2) OHNE UMSATZSTEUER, MIT DEN ZAHLEN VOR 1968 NICHT VERGLEICHBAR.

3) DIE INDEXZAHLEN EINSCHL. UMSATZSTEUER FUER DEN ZEITRAUM AB 1993 BIS FEBRUAR 1998 STIMMEN MIT DEN ENTSPRECHENDEN WERTEN OHNE UMSATZSTEUER UEBEREIN.

6 PREISINDIZES FUER DEN NEUBAU VON WOHNGEBAEUDEN, NICHTWOHN-

1995 =
(LANGFRISTIGE

LFD. NR.	JAHRES-DURCHSCHNITT	WOHNGBAEUDE						NICHTWOHN-	
		INSGESAMT	DAVON NACH ABSCHNITTEN		EIN-FAMILIEN-	MEHR-FAMILIEN-	GEMISCHT-GENUTZTE-	BUERO-GEBAEUDE	GENEB-LICHE
			ROHBAU-ARBEITEN	AUSBAU-ARBEITEN					
1	1958	15.9	16.8	15.1	15.9	15.9	16.7	16.5	17.3
2	1959	16.8	17.9	15.7	16.6	16.7	17.5	17.4	18.0
3	1960	18.0	19.3	16.8	17.9	18.0	18.7	18.6	19.2
4	1961	19.3	20.7	18.1	19.2	19.3	19.9	19.9	20.3
5	1962	20.9	22.5	19.5	20.9	21.0	21.6	21.4	21.9
6	1963	22.0	23.8	20.4	21.9	22.1	22.7	22.5	22.9
7	1964	23.0	24.9	21.4	22.9	23.1	23.7	23.4	23.8
8	1965	24.1	25.7	22.4	23.9	23.9	24.7	24.3	24.7
9	1966	24.8	26.3	23.3	24.7	24.8	25.5	25.1	25.4
10	1967	24.3	25.7	22.9	24.2	24.3	24.8	24.5	24.2
11	1968	25.3	26.8	23.9	25.2	25.2	25.9	25.5	25.4
12	1968 1)	26.4	27.9	24.9	26.3	26.3	27.0	26.6	26.5
13	1969	26.8	28.6	25.0	26.6	26.7	27.5	27.1	27.7
14	1969 1)	27.7	29.6	26.0	27.6	27.7	28.4	28.1	28.6
15	1970	31.2	34.2	28.5	31.0	31.1	32.0	31.7	32.7
16	1970 1)	32.3	35.4	29.6	32.1	32.2	33.1	32.9	33.9
17	1971	34.4	37.5	31.6	34.2	34.4	35.2	34.9	36.3
18	1971 1)	35.7	38.9	32.8	35.4	35.6	36.5	36.2	37.5
19	1972	36.7	39.8	33.9	36.5	36.7	37.4	37.1	38.1
20	1972 1)	38.1	41.2	35.1	37.8	38.0	38.8	38.5	39.4
21	1973	39.4	42.3	36.8	39.2	39.4	40.1	39.8	40.3
22	1973 1)	40.8	43.8	38.1	40.6	40.8	41.5	41.3	41.8
23	1974	42.3	44.2	40.3	42.1	42.3	42.8	42.5	42.7
24	1974 1)	43.9	45.8	41.8	43.7	43.8	44.4	44.1	44.3
25	1975	43.3	44.5	41.8	43.1	43.3	43.8	43.4	43.9
26	1975 1)	44.9	46.1	43.4	44.8	44.8	45.4	45.0	45.5
27	1976	44.8	46.0	43.3	44.6	44.8	45.3	44.8	45.7
28	1976 1)	46.4	47.6	44.9	46.4	46.4	47.0	46.5	47.3
29	1977	46.9	48.2	45.4	47.0	46.9	47.5	46.9	47.6
30	1977 1)	48.7	50.0	47.1	48.7	48.7	49.2	48.6	49.2
31	1978	49.8	51.6	47.6	49.9	49.8	50.3	49.6	50.1
32	1978 1)	51.2	53.0	48.9	51.3	51.1	51.7	50.9	51.4
33	1979	54.2	57.0	50.8	54.4	54.1	54.6	53.6	54.1
34	1979 1)	55.5	58.2	51.9	55.7	55.3	55.8	54.8	55.3
35	1980	60.0	63.5	55.7	60.4	59.9	60.4	59.1	59.7
36	1980 1)	61.1	64.6	56.6	61.5	61.0	61.4	60.2	60.7
37	1981	63.5	66.8	59.4	63.9	63.4	63.9	62.7	63.4
38	1981 1)	64.7	68.0	60.5	65.1	64.5	65.0	63.8	64.4
39	1982	65.3	67.7	62.4	65.6	65.3	65.9	65.0	65.9
40	1982 1)	66.6	68.9	63.5	66.8	66.5	67.0	66.2	67.1
41	1983	66.7	68.6	64.3	66.8	66.7	67.3	66.5	67.4
42	1983 1)	67.6	69.6	65.2	67.7	67.6	68.2	67.4	68.3
43	1984	68.4	70.1	66.4	68.5	68.4	69.0	68.4	69.0
44	1984 1)	69.0	70.7	66.9	69.1	69.0	69.6	69.0	69.7
45	1985	68.7	69.8	67.4	68.8	68.7	69.3	69.1	69.6
46	1985 1)	69.3	70.4	68.0	69.4	69.3	69.9	69.7	70.2
47	1986	69.6	70.6	68.5	69.7	69.7	70.3	70.3	71.0
48	1986 1)	70.2	71.3	69.1	70.3	70.3	70.9	70.9	71.6
49	1987	70.9	71.7	70.2	71.0	71.1	71.7	71.9	72.6
50	1987 1)	71.5	72.3	70.8	71.6	71.7	72.3	72.5	73.2
51	1988	72.4	73.0	72.1	72.5	72.6	73.2	73.7	74.1
52	1988 1)	73.1	73.6	72.7	73.1	73.2	73.8	74.3	74.8
53	1989	75.0	75.5	74.8	75.1	75.2	75.8	76.4	76.7
54	1989 1)	75.7	76.2	75.5	75.7	75.9	76.5	77.0	77.4
55	1990	78.9	81.0	78.8	80.0	80.0	80.6	80.8	81.5
56	1990 1)	80.6	81.7	79.4	80.7	80.7	81.3	81.5	82.2
57	1991	85.5	86.7	83.8	85.4	85.5	86.0	86.0	86.6
58	1991 1)	86.2	87.5	84.5	86.1	86.3	86.7	86.7	87.3
59	1992	91.0	92.0	89.4	90.9	91.0	91.3	91.2	91.8
60	1992 1)	91.7	92.9	90.2	91.7	91.8	92.1	92.0	92.6
61	1993	95.4	96.2	94.4	95.4	95.5	95.6	95.5	95.8
62	1994	97.7	98.1	97.2	97.8	97.8	97.8	97.7	97.8
63	1995	100.0	100.0	100.0	100.0	100.0	100.0	100.0	100.0
64	1996	99.8	99.0	100.7	99.9	99.7	99.9	100.1	100.3
65	1997	99.1	97.4	100.7	99.1	99.0	99.1	99.6	99.8

*) 1958 BIS 1959 FRUEHERES BUNDESGBEIT OHNE BERLIN (WEST) UND SAARLAND,
1960 BIS 1965 FRUEHERES BUNDESGBEIT OHNE BERLIN (WEST),
1966 BIS 1990 FRUEHERES BUNDESGBEIT.**) DIE INDEXZAHLEN EINSCHL. UMSATZSTEUER FUER DEN
ZEITRAUM AB 1993 STIMMEN MIT DEN
ENTSPRECHENDEN WERTEN OHNE UMSATZSTEUER UEBEREIN.

GEBAEUDEN UND SONSTIGEN BAUWERKEN EINSCHL. UMSATZSTEUER*)

100**)
UEBERSICHT)

GEBAEUDE		SONSTIGE BAUWERKE									JAHRES- DURCHSCHNITT
BETRIEBSGEBAEUDE		STRASSENBAU			BRUECKEN IM STRASSENBAU						
STAHL- BETON	STAHL- BAU	INS- GESAMT	BUNDES- AUTO- BAHNEN	BUNDES- UND LANDES- STRASSEN	INS- GESAMT	SPANN- BETON- UEBERBAU	STAHL- BETON- UEBERBAU	STAHLVER- BUND UND STAHL- UEBERBAU	ORTS- KANAELE	KLAER- ANLAGEN	
16.9	17.8	29.7	-	-	22.2	-	22.1	-	23.0	-	1958
18.0	18.1	31.4	-	-	23.4	-	23.5	-	24.7	-	1959
19.3	19.2	32.9	33.2	32.3	24.7	-	24.9	-	26.8	-	1960
20.6	20.4	34.6	34.9	33.9	26.0	-	26.1	-	28.7	-	1961
22.1	21.8	36.9	37.4	36.4	27.8	-	28.0	-	30.6	-	1962
23.3	22.6	38.2	38.8	37.9	28.7	-	29.2	-	32.0	-	1963
24.3	23.3	38.0	38.5	37.6	29.5	-	30.2	-	32.5	-	1964
25.1	24.5	36.0	36.5	35.7	29.8	-	30.4	-	31.8	-	1965
25.8	25.1	35.6	35.7	35.4	30.5	-	31.0	-	32.0	-	1966
25.0	23.4	33.8	33.8	33.8	29.3	-	29.8	-	30.6	-	1967
26.0	25.0	35.4	35.4	35.4	30.4	-	30.8	-	32.3	-	1968
27.1	26.1	36.9	36.9	36.8	31.6	-	32.1	-	33.7	-	1968 1)
27.8	27.6	37.0	37.0	36.9	33.0	-	33.4	-	33.9	-	1969
28.9	28.6	38.3	38.2	38.3	34.1	-	34.6	-	35.2	-	1969 1)
33.1	32.5	42.3	42.3	42.3	39.3	-	39.9	-	39.6	-	1970
34.4	33.7	43.9	43.9	43.8	40.7	-	41.4	-	41.1	-	1970 1)
36.4	36.3	45.7	45.6	45.7	42.5	-	43.0	-	43.0	-	1971
37.8	37.6	47.3	47.3	47.4	44.1	-	44.6	-	44.5	-	1971 1)
38.6	37.6	46.3	46.2	46.3	44.3	-	44.9	-	44.4	-	1972
40.1	39.0	48.0	47.9	47.9	45.9	-	46.5	-	46.0	-	1972 1)
41.1	39.6	47.7	47.7	47.8	46.7	-	47.4	-	46.2	-	1973
42.6	41.1	49.5	49.4	49.5	48.4	-	49.1	-	47.8	-	1973 1)
43.4	42.2	52.3	52.6	52.0	49.2	-	49.7	-	49.3	-	1974
45.0	43.7	54.2	54.5	53.9	51.0	-	51.6	-	51.0	-	1974 1)
43.8	44.0	53.6	53.8	53.3	49.9	-	49.5	-	50.2	-	1975
45.5	45.6	55.6	55.7	55.2	51.6	-	51.3	-	52.0	-	1975 1)
45.2	46.1	54.4	54.7	54.1	51.1	51.0	50.7	51.5	51.1	-	1976
46.9	47.8	56.4	56.7	56.1	53.0	53.0	52.6	53.3	53.0	-	1976 1)
47.0	48.0	55.9	56.2	55.5	53.1	52.9	52.7	53.8	52.9	-	1977
48.9	49.8	58.0	58.1	57.6	55.1	54.9	54.5	55.7	54.8	-	1977 1)
49.8	50.4	59.6	59.8	59.2	56.6	56.5	56.3	56.8	56.5	-	1978
51.2	51.8	61.1	61.3	60.8	58.2	58.1	57.8	58.4	58.1	-	1978 1)
54.0	54.2	65.8	65.8	65.5	61.8	61.9	62.1	61.1	62.4	-	1979
55.4	55.4	67.3	67.3	67.0	63.1	63.4	63.4	62.5	63.8	-	1979 1)
59.9	59.5	74.1	73.9	74.2	67.8	68.5	68.8	65.9	69.2	-	1980
61.1	60.5	75.5	75.3	75.5	69.1	69.7	70.0	67.0	70.5	-	1980 1)
63.6	63.1	76.1	75.9	76.2	70.8	71.4	71.5	68.8	71.2	-	1981
64.8	64.2	77.5	77.1	77.6	72.1	72.7	72.8	70.0	72.4	-	1981 1)
65.7	66.1	74.3	74.1	74.4	72.0	72.4	71.8	71.2	69.9	-	1982
67.0	67.3	75.7	75.4	75.8	73.3	73.7	73.1	72.4	71.1	-	1982 1)
67.2	67.6	73.7	73.6	73.7	72.6	72.9	72.2	72.1	69.9	-	1983
68.1	68.5	74.7	74.5	74.7	73.5	73.9	73.2	73.1	70.8	-	1983 1)
69.0	69.1	74.7	74.6	74.7	73.6	74.0	73.2	73.2	71.0	-	1984
69.6	69.7	75.4	75.3	75.3	74.3	74.6	73.8	73.8	71.6	-	1984 1)
69.5	69.7	76.1	75.8	76.2	73.8	74.1	73.0	73.9	71.2	-	1985
70.1	70.3	76.7	76.4	76.9	74.4	74.7	73.6	74.5	71.9	-	1985 1)
70.8	71.3	77.6	77.4	77.8	75.2	75.4	74.4	75.6	72.9	-	1986
71.4	71.9	78.3	78.0	78.5	75.9	76.1	75.0	76.2	73.5	-	1986 1)
72.2	73.0	78.5	78.4	78.5	76.4	76.5	75.4	77.0	74.1	-	1987
72.8	73.6	79.2	79.0	79.2	77.1	77.2	76.1	77.7	74.8	-	1987 1)
73.7	74.6	79.4	79.3	79.3	77.8	77.8	76.7	78.6	75.2	-	1988
74.3	75.2	80.1	79.9	80.0	78.5	78.5	77.4	79.3	75.9	-	1988 1)
76.2	77.3	81.1	81.1	81.0	80.4	80.3	79.4	81.3	77.4	-	1989
76.9	78.0	81.8	81.8	81.7	81.1	81.0	80.1	82.0	78.0	-	1989 1)
80.8	82.1	86.1	86.1	85.9	85.2	85.2	84.5	85.9	82.6	-	1990
81.5	82.8	86.9	86.9	86.7	86.0	85.9	85.3	86.6	83.4	-	1990 1)
86.1	87.1	91.9	91.9	91.9	90.1	90.2	89.8	90.4	88.7	87.0	1991
86.8	87.9	92.7	92.7	92.7	90.9	91.0	90.6	91.2	89.5	87.8	1991 1)
91.5	92.1	96.8	96.8	96.9	94.4	94.6	94.6	94.0	94.4	92.2	1992
92.3	92.9	97.7	97.6	97.7	95.2	95.4	95.4	94.8	95.2	93.0	1992 1)
95.8	96.0	99.0	99.0	99.0	97.5	97.6	97.7	97.0	96.0	96.3	1993
97.8	97.8	99.4	99.4	99.3	98.7	98.8	98.9	98.5	99.1	98.1	1994
100.0	100.0	100.0	100.0	100.0	100.0	100.0	100.0	100.0	100.0	100.0	1995
100.1	100.4	98.3	98.3	98.3	99.4	99.0	98.8	100.5	98.4	100.0	1996
99.7	99.9	96.6	96.5	96.6	98.0	97.6	97.2	99.2	96.6	99.3	1997

1) OHNE UMSATZSTEUER, MIT DEN ZAHLEN VOR 1968 NICHT VERGLEICHBAR.

7 PREISINDIZES FÜR DEN NEUBAU VON WOHNGEBÄUDEEN, NICHTWOHN-

1995 =
(LANGFRISTIGE)

LFD. NR.	MONAT	WOHNGBÄUDE						NICHTWOHN-	
		INSGESAMT	DAVON NACH ABSCHNITTEN		EIN-FAMILIEN-	MEHR-FAMILIEN-	GEMISCHT-GENUTZTE-	BUERO-GEBÄUDE	GEWERB-LICHE
			ROHBAU-ARBEITEN	AUSBAU-ARBEITEN					
1	1988 FEBRUAR	71.5	72.1	71.2	71.6	71.7	72.2	72.7	73.2
2	FEBRUAR 1)	72.1	72.7	71.8	72.3	72.3	72.8	73.4	73.9
3	MAI	72.3	72.8	71.9	72.4	72.4	73.0	73.5	73.8
4	MAI 1)	72.9	73.4	72.5	73.0	73.1	73.6	74.1	74.5
5	AUGUST	72.8	73.3	72.4	72.7	72.9	73.5	74.0	74.5
6	AUGUST 1)	73.4	74.0	73.1	73.4	73.5	74.1	74.7	75.2
7	NOVEMBER	73.1	73.6	72.9	73.2	73.3	73.9	74.4	74.9
8	NOVEMBER 1)	73.8	74.2	73.5	73.8	73.9	74.6	75.1	75.5
9	1989 FEBRUAR	73.8	74.2	73.6	73.8	74.0	74.6	75.2	75.4
10	FEBRUAR 1)	74.5	74.8	74.3	74.5	74.6	75.3	75.9	76.1
11	MAI	74.8	75.3	74.6	74.9	75.0	75.6	76.2	76.3
12	MAI 1)	75.5	76.0	75.3	75.5	75.7	76.3	76.8	77.0
13	AUGUST	75.5	76.0	75.2	75.6	75.7	76.3	76.8	77.2
14	AUGUST 1)	76.2	76.7	75.9	76.2	76.3	77.0	77.4	77.9
15	NOVEMBER	76.0	76.6	75.6	76.1	76.1	76.8	77.3	77.8
16	NOVEMBER 1)	76.7	77.3	76.3	76.7	76.8	77.4	78.0	78.5
17	1990 FEBRUAR	77.7	78.4	77.1	77.8	77.8	78.5	78.8	79.3
18	FEBRUAR 1)	78.3	79.1	77.7	78.5	78.5	79.2	79.5	80.0
19	MAI	79.7	81.0	78.4	79.8	79.9	80.5	80.5	81.1
20	MAI 1)	80.4	81.7	79.1	80.5	80.6	81.2	81.3	81.8
21	AUGUST	80.7	82.0	79.4	80.8	80.9	81.4	81.6	82.3
22	AUGUST 1)	81.4	82.7	80.1	81.6	81.6	82.1	82.3	83.0
23	NOVEMBER	81.4	82.7	80.1	81.5	81.5	82.1	82.3	83.1
24	NOVEMBER 1)	82.1	83.4	80.8	82.2	82.2	82.8	83.0	83.8
25	1991 FEBRUAR	82.7	83.6	81.5	82.6	82.8	83.3	83.5	84.1
26	FEBRUAR 1)	83.4	84.4	82.2	83.4	83.5	84.0	84.2	84.8
27	MAI	85.4	86.8	83.3	85.3	85.4	85.9	85.8	86.2
28	MAI 1)	86.1	87.6	84.1	86.0	86.2	86.6	86.5	87.0
29	AUGUST	86.5	87.8	84.7	86.4	86.5	86.9	86.9	87.5
30	AUGUST 1)	87.2	88.6	85.4	87.2	87.3	87.7	87.7	88.3
31	NOVEMBER	87.2	88.5	85.5	87.2	87.3	87.8	87.7	88.5
32	NOVEMBER 1)	88.0	89.3	86.3	87.9	88.1	88.5	88.5	89.2
33	1992 FEBRUAR	88.9	89.9	87.4	88.8	88.9	89.3	89.3	89.9
34	FEBRUAR 1)	89.6	90.7	88.1	89.6	89.7	90.1	90.1	90.7
35	MAI	90.7	91.9	89.0	90.6	90.7	91.0	91.0	91.5
36	MAI 1)	91.4	92.7	89.8	91.4	91.5	91.8	91.8	92.3
37	AUGUST	91.9	93.0	90.4	91.9	91.9	92.2	92.1	92.8
38	AUGUST 1)	92.6	93.8	91.2	92.7	92.7	93.0	92.9	93.6
39	NOVEMBER	92.3	93.3	90.8	92.3	92.4	92.6	92.4	93.1
40	NOVEMBER 1)	93.1	94.2	91.6	93.1	93.2	93.4	93.2	93.9
41	1993 FEBRUAR	94.0	94.7	93.1	94.0	94.1	94.3	94.2	94.8
42	MAI	95.5	96.5	94.2	95.4	95.6	95.7	95.5	95.8
43	AUGUST	96.0	96.7	95.0	96.0	96.0	96.1	95.9	96.3
44	NOVEMBER	96.1	96.7	95.3	96.1	96.2	96.3	96.3	96.4
45	1994 FEBRUAR	96.6	97.0	96.2	96.6	96.7	96.7	96.7	96.9
46	MAI	97.6	98.1	97.0	97.7	97.7	97.7	97.6	97.6
47	AUGUST	98.1	98.5	97.5	98.2	98.2	98.1	98.0	98.1
48	NOVEMBER	98.4	98.9	98.0	98.5	98.5	98.5	98.4	98.5
49	1995 FEBRUAR	99.2	99.4	99.0	99.2	99.2	99.2	99.2	99.2
50	MAI	100.2	100.4	100.1	100.2	100.2	100.2	100.2	100.1
51	AUGUST	100.3	100.3	100.4	100.3	100.3	100.3	100.3	100.3
52	NOVEMBER	100.2	100.0	100.5	100.2	100.2	100.2	100.3	100.4
53	1996 FEBRUAR	100.0	99.4	100.6	100.0	99.9	100.0	100.2	100.4
54	MAI	99.9	99.2	100.7	100.0	99.9	100.0	100.2	100.4
55	AUGUST	99.8	98.9	100.7	99.8	99.7	99.8	100.0	100.3
56	NOVEMBER	99.5	98.3	100.7	99.6	99.4	99.6	99.8	100.1
57	1997 FEBRUAR	99.3	97.9	100.7	99.4	99.2	99.4	99.7	100.0
58	MAI	99.1	97.6	100.7	99.2	99.1	99.2	99.6	99.8
59	AUGUST	99.1	97.4	100.7	99.1	99.0	99.1	99.6	99.8
60	NOVEMBER	98.7	96.8	100.6	98.8	98.6	98.8	99.3	99.7
61	1998 FEBRUAR	98.3	96.0	100.5	98.4	98.2	98.4	99.1	99.4
62	MAI	99.0	96.5	101.4	99.1	98.9	99.1	99.8	100.2
63	MAI 1)	98.1	95.7	100.5	98.2	98.0	98.2	99.0	99.3
64	AUGUST	98.9	96.4	101.3	98.9	98.8	99.0	99.8	100.2
65	AUGUST 1)	98.0	95.5	100.5	98.1	97.9	98.1	98.9	99.3

*) FEBRUAR 1988 BIS NOVEMBER 1990 FRÜHERES BUNDESGBIET.

**) DIE INDEXZAHLEN EINSCHL. UMSATZSTEUER FÜR DEN ZEIT-
RAUM FEBRUAR 1993 BIS FEBRUAR 1998 STIMMEN MIT DEN
ENTSPRECHENDEN WERTEN OHNE UMSATZSTEUER ÜBEREIN.

GEBÄUDEN UND SONSTIGEN BAUWERKEN EINSCHL. UMSATZSTEUER*)

100**)
UEBERSICHT)

GEBÄUDE		SONSTIGE BAUWERKE									MONAT	
BETRIEBSGEBÄUDE		STRASSENBAU			BRUECKEN IM STRASSENBAU							
STAHL- BETON	STAHL- BAU	INS- GESAMT	BUNDES- AUTO- BAHNEN	BUNDES- UND LANDES- STRASSEN	INS- GESAMT	SPANN- BETON- UEBERBAU	STAHL- BETON- UEBERBAU	STAHLVER- BUND UND STAHL- UEBERBAU	ORTS- KANAEELE	KLAER- ANLAGEN		
72.8	73.7	78.8	78.8	78.9	76.8	76.9	75.7	77.5	74.4	-	1988 FEBRUAR FEBRUAR 1) MAI MAI 1) AUGUST AUGUST 1) NOVEMBER NOVEMBER 1)	
73.4	74.3	79.5	79.4	79.6	77.5	77.6	76.4	78.2	75.1	-		
73.5	74.2	79.4	79.3	79.4	77.5	77.5	76.5	78.3	75.2	-		
74.1	74.9	80.1	80.0	80.1	78.2	78.2	77.2	79.0	75.9	-		
74.1	75.0	79.5	79.4	79.5	78.2	78.2	77.1	79.2	75.5	-		
74.7	75.6	80.2	80.1	80.2	78.9	78.9	77.8	79.9	76.1	-		
74.4	75.3	79.7	79.5	79.5	78.6	78.6	77.6	79.5	75.7	-		
75.1	76.0	80.4	80.2	80.2	79.3	79.3	78.3	80.2	76.4	-		
74.9	75.9	80.0	80.0	80.0	79.0	79.1	78.0	79.9	76.2	-		1989 FEBRUAR FEBRUAR 1) MAI MAI 1) AUGUST AUGUST 1) NOVEMBER NOVEMBER 1)
75.6	76.6	80.7	80.7	80.7	79.7	79.8	78.7	80.6	76.9	-		
75.9	76.9	80.9	80.9	80.8	80.2	80.1	79.2	81.2	77.2	-		
76.6	77.6	81.6	81.6	81.5	80.9	80.8	79.9	81.9	77.8	-		
76.7	77.7	81.4	81.4	81.3	80.8	80.8	79.9	81.8	77.8	-		
77.3	78.4	82.1	82.1	82.0	81.6	81.5	80.6	82.5	78.5	-		
77.2	78.5	82.0	82.0	81.8	81.4	81.3	80.4	82.2	78.2	-		
77.9	79.2	82.7	82.7	82.5	82.1	82.0	81.1	82.9	78.9	-		
78.6	80.0	83.7	83.7	83.5	82.8	82.8	82.0	83.6	80.1	-	1990 FEBRUAR FEBRUAR 1) MAI MAI 1) AUGUST AUGUST 1) NOVEMBER NOVEMBER 1)	
79.2	80.7	84.5	84.5	84.3	83.6	83.6	82.7	84.3	80.8	-		
80.5	81.7	86.0	86.0	85.7	85.1	85.1	84.5	85.6	82.6	-		
81.2	82.4	86.8	86.8	86.5	85.8	85.8	85.3	86.3	83.3	-		
81.7	82.9	86.8	86.8	86.7	86.1	86.1	85.4	86.6	83.5	-		
82.5	83.6	87.6	87.6	87.4	86.8	86.8	86.2	87.3	84.2	-		
82.5	83.8	87.9	87.9	87.8	86.9	86.6	86.1	87.8	84.3	-		
83.2	84.5	88.6	88.6	88.5	87.6	87.4	86.9	88.6	85.1	-		
83.5	84.7	89.2	89.2	89.1	87.5	87.4	86.9	88.0	85.5	84.5		1991 FEBRUAR FEBRUAR 1) MAI MAI 1) AUGUST AUGUST 1) NOVEMBER NOVEMBER 1)
84.2	85.4	90.0	90.0	89.9	88.9	88.2	87.7	88.8	86.9	85.3		
85.8	86.7	91.7	91.6	91.7	90.1	90.3	89.9	90.1	88.7	86.8		
86.5	87.5	92.5	92.4	92.5	90.9	91.1	90.7	90.9	89.5	87.6		
87.0	88.0	92.9	92.8	92.9	91.0	91.1	90.8	91.2	89.8	87.8		
87.7	88.7	93.7	93.6	93.7	91.8	91.9	91.6	92.1	90.6	88.6		
87.9	89.1	93.8	93.8	93.8	91.9	91.8	91.6	92.2	90.8	88.8		
88.7	89.9	94.7	94.7	94.7	92.7	92.7	92.4	93.0	91.6	89.6		
89.6	90.3	95.2	95.2	95.3	92.8	93.0	92.9	92.5	92.4	90.2	1992 FEBRUAR FEBRUAR 1) MAI MAI 1) AUGUST AUGUST 1) NOVEMBER NOVEMBER 1)	
90.4	91.1	96.0	96.0	96.1	93.6	93.8	93.7	93.3	93.2	91.0		
91.2	91.7	97.0	96.9	97.0	94.3	94.6	94.6	93.6	94.3	92.0		
92.0	92.5	97.8	97.7	97.8	95.1	95.4	95.4	94.4	95.1	92.8		
92.4	93.1	97.6	97.5	97.7	95.2	95.3	95.4	94.9	95.3	93.0		
93.2	93.9	98.5	98.4	98.5	96.0	96.1	96.2	95.7	96.1	93.8		
92.7	93.4	97.5	97.5	97.6	95.9	96.4	96.5	94.9	95.6	93.4		
93.6	94.2	98.4	98.4	98.5	96.1	96.2	96.3	95.7	96.5	94.2		
94.6	94.9	98.7	98.7	98.7	96.3	96.4	96.6	95.6	97.0	95.1		1993 FEBRUAR MAI AUGUST NOVEMBER
95.8	96.0	99.4	99.3	99.4	97.7	97.9	98.0	97.0	98.4	96.4		
96.3	96.5	99.0	99.0	99.1	98.0	98.0	98.1	97.7	98.4	96.7		
96.4	96.5	98.8	98.8	98.8	97.9	97.9	97.9	97.6	98.3	97.0		
96.8	96.9	98.7	98.8	98.7	98.0	98.1	98.1	97.8	98.4	97.3	1994 FEBRUAR MAI AUGUST NOVEMBER	
97.7	97.5	99.3	99.3	99.3	98.7	98.9	98.9	98.4	99.2	98.1		
98.1	98.1	99.6	99.7	99.6	99.0	99.1	99.2	98.8	99.4	98.4		
98.4	98.5	99.8	99.8	99.7	99.2	99.2	99.3	99.1	99.5	98.7		
99.2	99.2	99.8	99.8	99.8	99.5	99.6	99.6	99.2	99.6	99.4	1995 FEBRUAR MAI AUGUST NOVEMBER	
100.2	100.1	100.3	100.3	100.3	100.3	100.4	100.4	100.2	100.5	100.1		
100.3	100.3	100.2	100.3	100.2	100.2	100.2	100.2	100.2	100.3	100.2		
100.3	100.4	99.7	99.7	99.7	99.9	99.7	99.7	100.4	99.7	100.3		
100.2	100.5	99.0	99.0	99.0	99.7	99.3	99.1	100.6	99.0	100.1	1996 FEBRUAR MAI AUGUST NOVEMBER	
100.2	100.5	98.4	98.4	98.4	99.6	99.2	98.9	100.8	98.5	100.1		
100.1	100.4	98.1	98.1	98.1	99.5	99.0	98.7	100.7	98.2	100.0		
99.9	100.2	97.7	97.7	97.7	98.9	98.6	98.3	99.7	97.7	99.8		
99.8	100.1	97.2	97.1	97.2	98.5	98.2	97.8	99.4	97.2	99.5	1997 FEBRUAR MAI AUGUST NOVEMBER	
99.7	99.9	96.7	96.6	96.7	98.1	97.7	97.3	99.2	96.7	99.3		
99.7	99.9	96.4	96.3	96.4	98.0	97.6	97.1	99.2	96.3	99.3		
99.5	99.8	96.1	96.0	96.1	97.5	97.0	96.6	99.0	96.1	99.1		
99.3	99.5	95.6	95.6	95.6	97.2	96.7	96.2	98.8	95.4	98.9	1998 FEBRUAR MAI MAI 1) AUGUST AUGUST 1)	
100.0	100.3	96.0	96.0	96.0	97.7	97.2	96.7	99.3	95.8	99.5		
99.2	99.5	95.1	95.1	95.1	96.9	96.4	95.9	98.4	95.0	98.6		
100.1	100.3	95.8	95.8	95.7	97.6	97.0	96.4	99.4	95.7	99.5		
99.2	99.4	94.9	94.9	94.9	96.8	96.2	95.6	98.5	94.8	98.6		

1) OHNE UMSATZSTEUER.

Umrechnungsfaktoren zur Ermittlung der Indizes auf Basis 1991 Deutschland
 (einschließlich Umsatzsteuer) aus den Indizes der Basis 1995
 (Alle Faktoren sind Multiplikatoren)

Bauwerksart	Umrechnungsfaktoren zur Basis 1991
Wohngebäude insgesamt	1,170 363
Rohbauarbeiten	1,153 924
Ausbauarbeiten	1,193 939
Einfamiliengebäude	1,171 371
Mehrfamiliengebäude	1,169 355
Gemischtgenutzte Gebäude	1,163 306
 Bürogebäude	 1,163 306
 Gewerbliche Betriebsgebäude insgesamt	 1,155 242
Gewerbliche Betriebsgebäude Stahlbeton	1,162 298
Gewerbliche Betriebsgebäude Stahlbau	1,148 185
 Straßenbau insgesamt	 1,088 176
Bundesautobahnen	1,088 176
Bundes- und Landesstraßen	1,088 176
 Brücken im Straßenbau insgesamt	 1,109 548
Spannbetonüberbau	1,109 438
Stahlbetonüberbau	1,113 454
Stahlverbund- und Stahlüberbau	1,106 855
 Ortskanäle	 1,127 510
 Kläranlagen	 1,149 899

Fachserie 17: Preise

Reihe 1: Preisindizes für die Land- und Forstwirtschaft

Der etwa 8 Wochen nach dem Monatsbericht erscheinende Monatsbericht enthält Angaben über Erzeugerpreise landwirtschaftlicher und forstwirtschaftlicher Produkte sowie über Einkaufspreise landwirtschaftlicher Betriebsmittel. Im Jahresbericht sind zu allen Veröffentlichungspositionen die Indexzahlen für einen mehrjährigen Zeitraum aufgeführt.

Zur Berechnung des Index der Erzeugerpreise landwirtschaftlicher Produkte werden ca. 1 600 Preisreihen für 240 Waren, beim Index der Erzeugerpreise forstwirtschaftlicher Produkte aus den Staatsforsten ca. 900 Preisreihen für 99 Waren und beim Index der Einkaufspreise landwirtschaftlicher Betriebsmittel ca. 6 100 Preisreihen für 196 Waren und Leistungen herangezogen.

Reihe 2: Preise und Preisindizes für gewerbliche Produkte (Erzeugerpreise)

In dem etwa 4 Wochen nach dem Berichtszeitraum vorliegenden Monatsbericht sind Angaben über Erzeugerpreise im Inlandsabsatz für rd. 950 Positionen nach dem „Systematischen Güterverzeichnis für Produktionsstatistiken“ für ausgewählte Gütergruppen einschl. des Auslandsabsatzes enthalten. Im Jahresbericht werden überwiegend Vergleichsdaten zurückliegender Jahre veröffentlicht. Zur Berechnung der Indizes werden ca. 13 500 Preisreihen für rd. 2 250 Waren verwendet.

Reihe 2.S.2: Index der Erzeugerpreise gewerblicher Produkte - Lange Reihen auf Basis 1991 -

Dieser Sonderband enthält neben ausführlichen methodischen Informationen auch Hinweise zum Berechnen langer Reihen und zum Rechnen mit Preisgleitklauseln Jahresindizes auf der Basis 1991 (=100), die vielfach bis 1949 und für 1938 zurückgerechnet wurden. Die Darstellung der Monatsindizes reicht von 1976 bis 1990.

Reihe 3: Preisindex für den Wareneingang des Produzierenden Gewerbes

Erfasst werden Einkaufspreise der vom Produzierenden Gewerbe bezogenen Rohstoffe und Zwischenprodukte inländischer und ausländischer Herkunft. Der ca. 7 Wochen nach dem Berichtszeitraum verfügbare Monatsbericht enthält nach der Herkunft, dem Bearbeitungsgrad sowie dem vorwiegenden Verwendungsbereich gegliederte Indizes. Im Jahresbericht werden bei gleicher fachlicher Gliederung wie im Monatsbericht umfangreichere Zeitreihen für mehrere Jahre gebracht.

Reihe 4: Maßzahlen für Bauleistungspreise und Preisindizes für Bauwerke

Für die Monate Februar, Mai, August und November werden neben einem vierteljährlichen Eilbericht mit den wichtigsten Eckdaten ausführliche Vierteljahresberichte herausgegeben. Die Nachweisungen enthalten Preisindizes für den Neubau von Wohngebäuden, Nichtwohngebäuden und sonstigen Bauwerken, für Einfamilien-Fertighäuser sowie für die Instandhaltung von Wohngebäuden. Den Indexberechnungen liegen rd. 35 000 Preisreihen für 220 Bauleistungen zugrunde.

Reihe 5: Kaufwerte für Bauland

Angaben zu Baulandveräußerungen wie Fälle, Flächen, Kaufsummen werden vierteljährlich nach Baugebieten, Baulandarten sowie Gemeindegrößenklassen für Bund und Länder veröffentlicht. Der Jahresbericht ist zusätzlich u.a. nach Veräußerern und Erwerbem auf gegliedert und enthält die Ergebnisse ausgewählter Städte.

Reihe 6: Index der Großhandelsverkaufspreise

Der etwa 4 Wochen nach dem Berichtszeitraum erscheinende Monatsbericht zeigt die Entwicklung der bei Großhandelsunternehmen und -märkten ermittelten Verkaufspreise im Inlandsabsatz in institutioneller Gliederung nach 89 Wirtschaftsklassen sowie in zwei waresystematischen Gliederungen nach rund 540 Warengruppen und Warenarten. Im Jahresbericht werden langfristige Übersichten veröffentlicht. In die Berechnung des Index werden ca. 6 740 Preisreihen für rund 1 080 Waren einbezogen.

Reihe 7: Preisindizes für die Lebenshaltung

Preisindizes für die Lebenshaltung aller privaten Haushalte werden für Deutschland insgesamt, das frühere Bundesgebiet und die neuen Länder und Berlin-Ost veröffentlicht. Für das frühere Bundesgebiet und die neuen

Länder werden zusätzlich jeweils Verbraucherpreisindizes für drei eng (aber in West und Ost unterschiedlich) abgegrenzte Haushaltstypen berechnet. Preisindizes für den Einzelhandel werden nur noch für Deutschland insgesamt bereitgestellt.

Während ein etwa 14 Tage nach dem Berichtszeitraum erscheinender monatlicher Eilbericht ausgewählte Eckdaten der Lebenshaltungsindizes und des Index der Einzelhandelspreise enthält, sind im Monatsbericht weitaus umfangreichere Nachweisungen veröffentlicht. Außer den verschiedenen Indizes, die in tiefer fachlicher Gliederung dargeboten werden, enthält der Monatsbericht aktuelle Maßzahlen für rd. 630 Güter der Lebenshaltung. Ausführliche Ergebnisse in tiefer fachlicher Gliederung ab Januar 1991 enthält der Jahresbericht.

Reihe 7.S.1: Preisindizes für die Lebenshaltung - Lange Reihen -

In diesem Sonderbeitrag werden lange Reihen (z.T. zurück bis 1948) des Preisindex für die Lebenshaltung veröffentlicht.

Reihe 8: Preisindizes für die Ein- und Ausfuhr

Im Monatsbericht, der etwa 6 Wochen nach dem Berichtszeitraum vorliegt, werden der Einfuhrpreisindex für etwa 650, der Ausfuhrpreisindex für etwa 570 Warengruppen und Waren sowie die Terms of Trade veröffentlicht. Der Jahresbericht bringt langfristige Übersichten. Für die Berechnung des Einfuhrpreisindex werden ca. 7 650 Preisrepräsentanten, für den Ausfuhrpreisindex 7 100 herangezogen.

Reihe 9: Preise und Preisindizes für Verkehr und Nachrichtenübermittlung

Der Jahresbericht enthält Angaben über Eisenbahnfahrpreise, Flugpreise und Frachtsätze des Luftverkehrs und der Spedition; ferner werden Indizes der Seefrachtraten und Preisindizes für Post-, Postbank- und Telekommunikationsdienstleistungen nachgewiesen.

Reihe 10: Internationaler Vergleich der Preise für die Lebenshaltung

Die Verbrauchergeldparitäten sowie Devisenkurse werden in einem etwa 4 Wochen nach dem Berichtszeitraum erscheinenden Monatsbericht und einem Jahresbericht veröffentlicht; letzterer enthält umfangreichere Nachweisungen sowie längerfristige Zeitreihen. Verbrauchergeldparitäten werden monatlich für ca. 60 Länder dargestellt.

Reihe 11: Preise und Preisindizes im Ausland

Der etwa 6 Wochen nach dem Berichtszeitraum erscheinende Monatsbericht enthält neben Angaben von Preisindizes für die Lebenshaltung (z.Z. für mehr als 80 Länder), für Erzeugnisse des Großhandels und der gewerblichen Produktion sowie für Baustoffe und Bauwerke auch absolute Preise für Welthandels Güter in Originalwährung. Im Jahresbericht werden außerdem umfassende Informationen über Verbraucherpreise (für rd. 80 Länder) nachgewiesen.

Klassifikationen

Klassifikation der Wirtschaftszweige mit Erläuterungen, Ausgabe 1993

Systematik der Wirtschaftszweige mit Erläuterungen, Ausgabe 1979

Systematisches Güterverzeichnis für Produktionsstatistiken, Ausgaben 1982 und 1989

Systematik der Einnahmen und Ausgaben der privaten Haushalte, Ausgabe 1983

Systematik der Bauwerke, Ausgabe 1978

Warenverzeichnis für die Binnenhandelsstatistik, Ausgabe 1978



Statistisches Bundesamt
Gustav-Stresemann-Ring 11
65189 Wiesbaden

Veröffentlichungen und Prospekte sind durch den Verlag METZLER-POESCHEL, Verlagsauslieferung SFG - Servicecenter Fachverlage GmbH, Postfach 43 43, 72774 Reutlingen, erhältlich.

Neu im Oktober

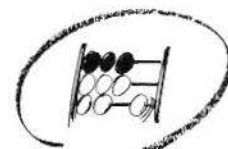

Statistisches Bundesamt

Informationen pur: Statistisches Jahrbuch 1998

Das umfassendste statistische Nachschlagewerk Deutschlands.

**Statistisches Jahrbuch 1998
für die Bundesrepublik Deutschland**

764 Seiten mit 36 vierfarbigen Schaubildern.
Format 21,5 x 25,5 cm. DM 128,-
ISBN 3-8246-0556-2

**Statistisches Jahrbuch 1998
für das Ausland**

400 Seiten mit 21 vierfarbigen Schaubildern.
Format 21,5 x 25,5 cm. DM 57,-
ISBN 3-8246-0558-9

Beide Bände zusammen in einem Schuber
zum Vorzugspreis von DM 158,-
1164 Seiten mit 57 vierfarbigen Schaubildern.
Format 21,5 x 25,5 cm.
ISBN 3-8246-0557-0

Beide Bände komplett auf

CD-ROM

mit neuer Software für Windows 95, 98 oder NT
Subskriptionspreis bis 31.12.1998: DM 79,-; danach DM 98,-
ISBN 3-8246-0559-7

Erhältlich im Buchhandel oder direkt beim Verlag Metzler-Poeschel,
Auslieferung SFG-Servicecenter Fachverlage GmbH, Postfach 43 43,
72774 Reutlingen, Telefon (0 70 71) 93 53 50, Telefax (0 70 71) 3 36 53,
Internet: <http://www.s-f-g.com>, e-mail: staba@s-f-g.com

— METZLER —
POESCHEL