

Statistisches Bundesamt

Preise

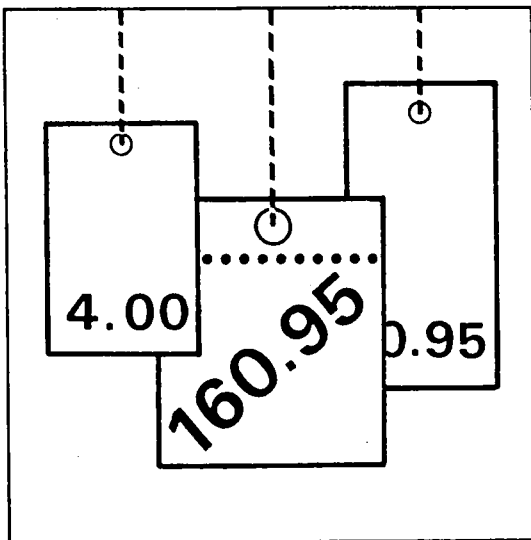

Fachserie 17

Reihe 4

Meßzahlen für Bauleistungspreise
und Preisindizes für Bauwerke

Februar 1995

Statistisches Bundesamt
Bibliothek - Dokumentation - Archiv

**METZLER
POESCHEL**

Herausgeber:
Statistisches Bundesamt, Wiesbaden, Gustav-Stresemann-Ring 11

Postanschrift:
Statistisches Bundesamt
65180 Wiesbaden

Verlag:
Metzler-Poeschel, Stuttgart

Verlagsauslieferung:
Hermann Leins GmbH & Co. KG
Postfach 11 52
72125 Kusterdingen
Telefon: 07071/935350
Telex: 7 262 891 mepo d
Telefax: 07071/33653

Erscheinungsfolge: vierteljährlich

Erschienen im Mai 1995

Preis: DM 11,-

Bestellnummer: 2170400 - 95321

© Statistisches Bundesamt, Wiesbaden 1995

Alle Rechte vorbehalten. Es ist insbesondere nicht gestattet, ohne ausdrückliche Genehmigung des Statistischen Bundesamtes diese Veröffentlichung oder Teile daraus für gewerbliche Zwecke zu übersetzen, zu vervielfältigen, auf Mikrofilm/-fiche zu verfilmen oder in elektronische Systeme einzuspeichern.

Umweltfreundliches Papier aus 100 % Altpapier



Für Benutzer der amtlichen Statistik steht als Service-Einrichtung des Statistischen Bundesamtes das EDV-gestützte STATISTISCHE INFORMATIONSSYSTEM DES BUNDES (STATIS-BUND) zur Verfügung. Es enthält u.a. die Ergebnisse der laufenden Berechnung der Meßzahlen für Bauleistungspreise und Preisindizes für Bauwerke. Darüber hinaus werden die Nachweisungspositionen bis zurück zum Basisjahr 1991 angegeben. Noch weiter reichen die Zeitreihen für die Gesamtindizes zurück, und zwar regelmäßig bis 1958, bei Wohngebäuden sogar bis 1913. Darüber hinaus können Zeitreihensegmente auf Magnetband und Diskette - auf Wunsch auch im Abonnement vierteljährlich - bezogen werden.

Die Baupreisindizes auf neuer Basis sind ab Februar 1991 neu berechnet worden; dadurch war es z.T. erforderlich, bereits veröffentlichte Zahlen zu berichtigen. Für frühere Berichtsperioden sind sie anhand der Indexentwicklung vorangegangener Basisjahre bestimmt worden. Die Indexreihen auf früheren Basisjahren (1913, 1914, 1938, 1950, 1958, 1962, 1970, 1976, 1980, 1985 = 100) bleiben für Berichtsperioden vor dem neuen Basisjahr unverändert; von dem neuen Basisjahr an werden sie jedoch durch neue Werte ersetzt und mit der Entwicklung auf der Basis 1991 fortgeschrieben.

Inhalt

Seite

Textteil

1	Zur Neuberechnung der Baupreisindizes auf Basis 1991	6
2	Erläuterungen	23
3	Aktuelle Ergebnisse	27
	Schaubilder	29

Tabellenteil

Teil I

Deutschland

1	Preisindizes für den Neubau in konventioneller Bauart einschl. Umsatzsteuer (Aktuelle und mittelfristige Ergebnisse)	
1.1	Wohngebäude - Bauleistungen am Bauwerk -	32
1.2	Nichtwohngebäude - Bauleistungen am Bauwerk -	34
1.3	Sonstige Bauwerke	36
1.4	Wohngebäude - Bauleistungen insgesamt -	39
2	Preisindizes für Instandhaltung - Wohngebäude - einschl. Umsatzsteuer (Aktuelle und mittelfristige Ergebnisse)	40
3	Meßzahlen für Bauleistungspreise einschl. Umsatzsteuer (Aktuelle und mittelfristige Ergebnisse)	41
4	Preisindizes für Einfamiliengebäude in vorgefertigter und konventioneller Bauart (1991 = 100) (Langfristige Übersicht)	45
5	Preisindizes für den Neubau von Wohngebäuden insgesamt (verschiedene Basisjahre) (Langfristige Übersicht)	46
6	Preisindizes für den Neubau von Wohngebäuden, Nichtwohngebäuden und Sonstigen Bauwerken (1991 = 100) (Langfristige Übersicht)	48

Teil II

Früheres Bundesgebiet

	Faktoren zur Ermittlung der Basis 1985	50
1	Preisindizes für den Neubau in konventioneller Bauart einschl. Umsatzsteuer (Aktuelle und mittelfristige Ergebnisse)	
1.1	Wohngebäude - Bauleistungen am Bauwerk -	51
1.2	Nichtwohngebäude - Bauleistungen am Bauwerk -	53
1.3	Sonstige Bauwerke	55
1.4	Wohngebäude - Bauleistungen insgesamt -	58
2	Preisindizes für Instandhaltung - Wohngebäude - einschl. Umsatzsteuer (Aktuelle und mittelfristige Ergebnisse)	59
3	Preisindizes für den Neubau von Wohngebäuden, Nichtwohngebäuden und Sonstigen Bauwerken (1991 = 100) (Langfristige Übersicht)	60

Teil III

Neue Länder und Berlin-Ost

1	Preisindizes für den Neubau in konventioneller Bauart einschl. Umsatzsteuer (Aktuelle und mittelfristige Ergebnisse)	
1.1	Wohngebäude - Bauleistungen am Bauwerk -	63
1.2	Nichtwohngebäude - Bauleistungen am Bauwerk -	65
1.3	Sonstige Bauwerke	67
1.4	Wohngebäude - Bauleistungen insgesamt -	70
2	Preisindizes für Instandhaltung - Wohngebäude - einschl. Umsatzsteuer (Aktuelle und mittelfristige Ergebnisse)	71
3	Preisindizes für den Neubau von Wohngebäuden, Nichtwohngebäuden und Sonstigen Bauwerken (1991 = 100) (Langfristige Übersicht)	72

Die Angaben für **Deutschland** beziehen sich auf die Bundesrepublik Deutschland nach dem Gebietsstand seit dem 3.10.1990.

Die Angaben für das **frühere Bundesgebiet** beziehen sich auf die Bundesrepublik Deutschland nach dem Gebietsstand bis zum 3.10.1990; sie schließen Berlin-West ein.

Die Angaben für die **neuen Länder und Berlin-Ost** beziehen sich auf die Länder Brandenburg, Mecklenburg-Vorpommern, Sachsen, Sachsen-Anhalt, Thüringen sowie auf Berlin-Ost.

Ergebnisse für die Bundesländer Baden-Württemberg, Bayern, Berlin, Brandenburg, Hamburg, Hessen, Nordrhein-Westfalen, Saarland, Sachsen, Sachsen-Anhalt und Thüringen werden in den "Statistischen Berichten" der statistischen Ämter der Länder mit der Kennziffer M I 4 veröffentlicht.

Zeichenerklärung

- = nichts vorhanden

Abkürzungen

Hj = Halbjahr
D = Durchschnitt
BGBl. = Bundesgesetzblatt

Wichtige Hinweise

Auf der Preisbasis 1991 = 100 werden aus Platzgründen die Tabellen 1 und 2, für die Nachweisung Deutschland auch die Tabelle 3, mit aktuellen und mittelfristigen Ergebnissen, nur einschließlich Umsatzsteuer ausgewiesen.

Eine Ermittlung der Nettoindizes dieser Ergebnisse ab Februar 1993 können mit dem Multiplikator

0,9913

durchgeführt werden.

Zur Neuberechnung der Baupreisindizes auf Basis 1991

Vorbemerkung

Allen von der amtlichen deutschen Preisstatistik berechneten Preisindizes liegt das Laspeyres-Konzept zugrunde, nach dem die Preisreihen zwischen zwei Basisjahren mit einem festen Gewicht in die Indexberechnung eingehen. Etwa alle fünf Jahre werden die Preisindizes auf ein neues Basisjahr umgestellt. Zur Zeit sind in den statistischen Ämtern des Bundes und der Länder die Arbeiten an der Umstellung der Preisindizes auf das neue Basisjahr 1991 im Gange. Für den Erzeugerpreisindex gewerblicher Produkte liegen entsprechende Ergebnisse bereits vor.¹⁾ Inzwischen konnten die Arbeiten in einem weiteren wichtigen Teilbereich, der Baupreisstatistik, abgeschlossen werden.

Im folgenden werden wichtige methodische und organisatorische Aspekte der Umstellung erläutert und in das Gesamtkonzept der Baupreisstatistik eingeordnet.²⁾ Zunächst werden die Preisindizes für Bauwerke in konventioneller Bauart und für Instandhaltung von Wohngebäuden behandelt. Im zweiten Teil wird dann auf die Preisindizes für Einfamiliengebäude in vorgefertigter Bauart eingegangen.

1 Preisindizes für Bauwerke in konventioneller Bauart und für Instandhaltung von Wohngebäuden

Aussage der Preisindizes

Die Baupreisindizes sollen die Entwicklung der Preise für den Neubau sowie für die Instandhaltung ausgewählter wichtiger Bauwerksarten zum Ausdruck bringen. Sie können als Erzeuger-(Verkaufs-)Preisindizes für das Baugewerbe bezeichnet werden. Im Unterschied zu den meisten anderen von der amtlichen Statistik für die wichtigsten Wirtschaftsbereiche, zum Beispiel für die Landwirtschaft, das warenproduzierende Gewerbe oder den Großhandel auf deren Verkaufsseite berechneten Preisindizes messen die Baupreisindizes nicht die Preisentwicklung für den gesamten Output des Baugewerbes, sondern nur für ausgewählte, besonders wichtige Erzeugnisse (Bauwerksarten). Aus der Sicht der Käufer, also der Bauherren, können sie zugleich als Einkaufspreisindizes gelten.

¹⁾ Siehe v. Minding, B.: „Neuberechnung des Index der Erzeugerpreise gewerblicher Produkte auf Basis 1991“ in WiSta 3/1994, S. 201 ff.

²⁾ Siehe auch v. Minding, B.: „Zur Neuberechnung der Preisindizes auf Basis 1991“ in WiSta 3/1991, S. 209 ff., sowie Horstmann, K. und Mitarbeiter: „Neuberechnung von Preismaßzahlen für Bauleistungen und eines Preisindex für Wohngebäude“ in WiSta 11/1959, S. 586 ff.

Die für die Berechnung der Baupreisindizes angewandte Methodik hat Besonderheiten zu berücksichtigen, die die Bauwirtschaft gegenüber der übrigen gewerblichen Wirtschaft kennzeichnen. In der industriellen Massenfertigung werden vom Produzenten durch fest eingerichtete Maschinen über einen längeren Zeitraum standardisierte Waren hergestellt und anschließend zum Verkauf angeboten. Die Preisentwicklung dieser Waren im Zeitablauf läßt sich direkt beobachten. In der Bauwirtschaft ist es dagegen eher selten, daß der Bauunternehmer zunächst in eigener Verantwortung ein (standardisiertes) Gebäude erstellt, um dann anschließend dafür einen Käufer zu suchen. Vielmehr planen in der Regel die Bauherren oder die von ihnen beauftragten Architekten individuelle Bauwerke. Sie erstellen dazu eine Liste von Bauleistungen, die für die Erstellung des geplanten Bauwerkes notwendig sind. Die Ausführung einzelner Bauleistungen ist dann Gegenstand eines Vertrages mit verschiedenen Bauunternehmen und Handwerksbetrieben. Die Bauunternehmer werden also erst im Auftrag des Bauherren bzw. seines Architekten tätig, um deren Pläne umzusetzen. Das hat zur Folge, daß zu jedem Zeitpunkt sehr unterschiedliche Gebäude erstellt werden, deren Preise direkt nicht vergleichbar sind.

Die einzelnen Güter (= Bauleistungen), die den (Bau-)Leistungsverträgen zugrunde liegen, können überdies vom Käufer nicht direkt genutzt werden. Erst das fertiggestellte Bauwerk ist für ihn nutzbar. Aus seiner Sicht sind deshalb weniger die unterschiedlichen Preisentwicklungen einzelner Bauleistungen interessant, für ihn ist vielmehr entscheidend, wie sich die Preistendenzen in ihrer Gesamtheit auf die Kosten für eine bestimmte Bauwerksart auswirken. Dies begründet das Interesse am statistischen Nachweis von Preisentwicklungen für den Neubau verschiedener Bauwerksarten. Es wäre auch denkbar, daß ein Baupreisindex institutionell abgegrenzt wäre. Hierfür notwendige Wägungsunterlagen fehlen jedoch und wären nur äußerst aufwendig zu gewinnen.

Erhebungs- und Aufbereitungsverfahren

Da Bauleistungen Gegenstand von Bauverträgen sind, werden sie von der Baupreisstatistik zur Grundlage der Preisbeobachtung gemacht. Weil die Zahl der möglichen Bauleistungen jedoch fast unbeschränkt ist, kann nur eine Auswahl repräsentativer Bauleistungen preisstatistisch beobachtet werden. Bei der Beschreibung dieser repräsentativen Bauleistungen (im folgenden „Erhebungspositionen“) greift das Statistische Bundesamt auf die Verdingungsordnung für Bauleistungen (VOB) zurück. Die VOB ist ein Regelwerk für die Auftragsvergabe von öffentlichen Bauten, das aber häufig auch privaten Bauverträgen zugrunde gelegt wird. Teil C der VOB enthält die Allgemeinen Technischen Vertragsbedingungen (ATV), die „Bauarbeiten“ (= Bauleistungsgruppen) abgrenzen und Vertragsausgestaltungen zwischen Auftraggeber und -nehmer (insbesondere Baustoffe/Bauteile, Art und besondere Erschwernisse der Ausführung und Leistungsberechnung) näher spezifizieren.

Das Statistische Bundesamt legt zunächst auf dieser Basis die Erhebungspositionen fest, indem es Rahmenbeschreibungen für typische Bauleistungen erstellt. Die Er-

hebungssposition „Wandbelag aus keramischen Fliesen“ innerhalb der „Fliesen- und Plattenarbeiten“ ist im Preiserhebungsbogen beispielsweise wie folgt beschrieben³⁾:

_____ m ² Wandbelag aus	
<input type="checkbox"/>	keramischen Steingut-/Irdengutfliesen DIN EN 18 155
<input type="checkbox"/>	keramischen Steinzeugfliesen DIN EN 18 155
<input type="checkbox"/>	keramischen Spaltplatten DIN 18 166
herstellen, einschl. verfugen	
<input type="checkbox"/>	in normalem Mörtelbettverfahren
<input type="checkbox"/>	in Dünnbettverfahren
Farbton: _____	Sorte: _____
Abmessungen: _____ x _____ mm	
Oberfläche: _____	

Die Rahmenbeschreibungen müssen von den Unternehmen, die zur Preismeldung herangezogen werden, zunächst in der Form ergänzt werden, wie sie die jeweilige Erhebungsposition regelmäßig ausführen⁴⁾. Auf diese konkrete Bauleistung müssen sich dann alle künftigen Preismeldungen des Unternehmens beziehen. Da eine Rahmenbeschreibung von jedem Unternehmen entsprechend den unterschiedlichen Voraussetzungen und Gegebenheiten anders konkretisiert wird, liegt den Preismeldungen zu den Erhebungspositionen ein breiter Querschnitt der am Markt tatsächlich ausgeführten Bauleistungen zugrunde. Zur Zeit sind von der Baupreisstatistik 220 typische Bauleistungen definiert, die das Erhebungsprogramm bilden.

Viermal pro Jahr — in den Monaten Februar, Mai, August und November — werden im Rahmen der Baupreisstatistik Preise erhoben. Die zu meldenden Preise sind Marktpreise bei Auftragsvergabe (keine Angebotspreise) ohne Umsatz-(Mehrwert-)steuer. In der Regel hat ein Unternehmen Preise für mehrere Bauleistungen zu melden, so daß zu jedem Erhebungstermin insgesamt etwa 35 000 Preismeldungen vorliegen.

Die Unternehmen übermitteln ihre Preise nach Ablauf des Berichtsmonats an das zuständige statistische Amt ihres Landes. Die statistischen Ämter der Länder berechnen zunächst zu jeder Preismeldung die Maßzahl: das mit 100 multiplizierte Verhältnis des aktuellen Preises einer Bauleistung zu dem entsprechenden Durchschnittspreis im Basisjahr („Firmenmaßzahl“). Die Firmenmaßzahlen zu einer Erhebungsposition werden danach (arithmetisch) gemittelt und die sich ergebenden 220 „Landesmaßzahlen“ an das Statistische Bundesamt gemeldet. Hier erfolgt für jede Erhebungsposition die Berechnung der „Bundesmaßzahl“, indem die Landesmaßzahlen mit den baugewerblichen Umsätzen der Länder im Basisjahr gewogen werden. Die Bundesmaßzahlen werden schließlich mittels bauwerksspezifischer Wägungsschemata (s. u.) zu Baupreisindizes für ausgewählte, typische Bauwerke gewogen.

Da Preise ohne Mehrwertsteuer erhoben werden, werden die Preisindizes im letzten Arbeitsschritt um die Veränderung des Steuersatzes erhöht (bzw. vermindert).

Anpassung des Datenangebotes

Dem zunehmenden Bedarf an gesamtdeutschen Ergebnissen in der Baupreisstatistik entspricht das Statistische Bundesamt, indem es auf der neuen Basis zusätzlich zu den Baupreisindizes für das frühere Bundesgebiet und für die neuen Länder und Berlin-Ost erstmals auch Preisindizes für Deutschland insgesamt berechnet.

Bei der Auswahl der Bauwerksarten, für die Baupreisindizes berechnet werden, hat sich das Statistische Bundesamt ebenfalls immer am Bedarf der Nutzer orientiert. Dementsprechend wurde in der Vergangenheit bei Umbasierungen regelmäßig die Berechnung von Preisindizes für bestimmte Bauwerksarten aufgegeben, für andere dagegen neu aufgenommen.

Zum Basisjahr 1991 erweitert das Statistische Bundesamt das Angebot an Baupreisdaten, indem es erstmals einen Preisindex für Kläranlagen veröffentlicht. Aufgrund verschärfter Umweltauflagen und durch den großen Nachholbedarf in den neuen Bundesländern hat der Bau von Kläranlagen zur Zeit eine große Bedeutung. Zudem gab es in der letzten Zeit zunehmend Anfragen der Kommunen nach einem entsprechenden Preisindex, um die Bestandswerte vorhandener Anlagen fortschreiben zu können.

Eingestellt wird dagegen die Veröffentlichung des Preisindex für landwirtschaftliche Betriebsgebäude. Dies hat seinen Grund darin, daß 1991 im früheren Bundesgebiet nur 0,6% der baugewerblichen Umsätze durch die Errichtung landwirtschaftlicher Bauwerke erwirtschaftet wurden. Auch Anfragen der Nutzer bezogen sich selten auf derartige Bauwerke.

Eine weitere, kleinere Einschränkung wird es ab dem Basisjahr 1991 bei den „Brücken im Straßenbau“ geben. Diese Bauwerksart wurde bisher nach vier Unterarten unterschieden: Straßenbrücken mit Spannbetonüberbau, mit Stahlbetonüberbau, mit Stahlüberbau und mit Überbau in Stahlverbundkonstruktion. Für jede Unterart wurde ein Baupreisindex berechnet. Der Aufwand entsprach nicht der Bedeutung dieser Bauwerksart — insbesondere im Vergleich zu den Wohngebäuden. Da die Brücken mit Stahlverbund-Überbau eine geringere Bedeutung haben und zudem als eine Variante der Brücken mit Stahlüberbau angesehen werden können, wurden diese beiden Typen zu einer Unterart zusammengefaßt.

Eine letzte Reduzierung des Datenangebotes betrifft die Preisindizes für Instandhaltung. Während für die Instandhaltung von Mehrfamiliengebäuden die Wägungsschemata neu aufgestellt wurden, wird ein Preisindex für die Instandhaltung von Einfamiliengebäuden künftig nicht mehr berechnet werden. Entsprechendes Abrechnungsmaterial konnte nicht beschafft werden. Dies ist dadurch bedingt, daß in den statistischen Ämtern keine Informationen darüber verfügbar sind, wer 1991 in einem Einfamiliengebäude Instandhaltungsmaßnahmen ausführen ließ. Selbst wenn diese Informationen verfügbar wären, bestünde das

³⁾ Die Auswahl und Beschreibung der Leistungen wird laufend bei jedem Neudruck der Erhebungsformulare an die technische Entwicklung und an veränderte Normen angepaßt.

⁴⁾ Diese festgelegten Gütervarianten werden in der Preisstatistik „Preisrepräsentanten“ genannt. Sie sollen die entsprechende Güterart, in diesem Fall die Erhebungsposition, repräsentieren.

Problem, daß die fast ausschließlich privaten Eigentümer keine systematische Buchführung über ihre Instandhaltungsmaßnahmen führen und deshalb der amtlichen Statistik kein vollständiges und aussagefähiges Material zur Auswertung überlassen können.

Der als einziger Index bis auf das Basisjahr 1913 zurückreichende Preisindex für Wohngebäude insgesamt, der bisher nur für das frühere Bundesgebiet berechnet wurde, bezieht sich ab 1991 auf Deutschland insgesamt. Ein solcher „Bruch“ ist bei diesem Index nicht ungewöhnlich. Er bezog sich auch in der Vergangenheit bereits auf verschiedene Gebietsstände, und zwar in den Jahren 1913 bis 1944 auf das damalige Reichsgebiet (verschiedene Gebietsstände), im Zeitraum 1945 bis 1959 auf das frühere Bundesgebiet ohne das Saarland und Berlin und zwischen 1960 und 1965 auf das frühere Bundesgebiet ohne Berlin.

Während bisher die Ergebnisse der Baupreisstatistik in der Fachserie sowohl mit als auch ohne Umsatz-(Mehrwert-)steuer veröffentlicht wurden, wird die Darstellung der kurz- und mittelfristigen Ergebnisse auf der Basis 1991 nur noch einschließlich Mehrwertsteuer erfolgen. Durch die Nachweisung von Ergebnissen für Deutschland insgesamt als auch für das frühere Bundesgebiet sowie für die neuen Länder und Berlin-Ost würde eine zusätzliche Differenzierung der Ergebnisse nach Einschluß bzw. Ausschluß der Mehrwertsteuer den Umfang der Fachserie unvertretbar erhöhen. Es wird dort allerdings ein Umrechnungsfaktor angegeben, mit dem sich der Nutzer Ergebnisse ohne Mehrwertsteuer errechnen kann.

Aufstellung der Wägungsschemata

Preisindizes für verschiedene Gebietsstände setzen im allgemeinen entsprechend unterschiedliche Wägungsschemata voraus. In der Baupreisstatistik sind jedoch die für die Indexberechnung angewandten Wägungsschemata zum Basisjahr 1991 für alle Teilindizes identisch, da es wegen der starken Normung im Bauwesen keine gravierenden Abweichungen in den Bauleistungsstrukturen innerhalb Deutschlands geben kann.

Für die Aufstellung von Wägungsschemata können die meisten Preisstatistiken auf die Ergebnisse von Fachstatistiken zurückgreifen. Für die Baupreisstatistik existiert diese Möglichkeit nicht. Um Wägungsschemata aufstellen zu können, müssen deshalb zunächst Abrechnungsunterlagen von im Basisjahr ausgeführten Baumaßnahmen vorgegebener Bauwerksarten beschafft werden. Dies ist für das Statistische Bundesamt ein großes Problem, da es keine einschlägigen Adressenverzeichnisse gibt. Die Kontaktaufnahme zu den Bauherren muß oft auf indirektem Wege, zum Beispiel über Verbände oder kommunale Ämter, erfolgen. Ist dies geglückt, muß die Bereitschaft der Bauherren gewonnen werden, dem Statistischen Bundesamt Abrechnungsunterlagen zu überlassen. Haben die Bauherren selbst ein großes Interesse an der Baupreisstatistik, wie zum Beispiel die Kommunen bei Preisindizes für Ortskanäle und Kläranlagen, gelingt dies leichter. Hier liegt die Ausschöpfungsquote erfahrungsgemäß bei etwa 50%. Bei privaten Bauherren beträgt sie dagegen oft nur etwa 10%.

Sind Unterlagen zu abgerechneten Baumaßnahmen beschafft, werden die dort aufgeführten Bauleistungen zunächst den Erhebungspositionen zugeordnet. Eine Bauleistung könnte in einer Abrechnungsunterlage zum Beispiel wie folgt beschrieben sein:

Menge	Bezeichnung	Einheitspreis	Gesamtpreis
20 m ²	Fliessenwandbelag auf vorhandenem Putzträger — Höhe bis 2,00 m — Verlegen in diagonalem Fugenschnitt, Verfugen mit weißem Zementmörtel bei einer Fugenbreite von 4 mm; Fliesen des Typs ... / Hersteller ... Abmessungen 100 x 150 mm	100 DM	2 000 DM

Diese Bauleistung würde der Erhebungsposition „Wandbelag aus keramischen Fliesen“ zugeordnet werden. Wenn man für alle Bauleistungen im Abrechnungsmaterial, die einer Erhebungsposition zugeordnet werden können, die Gesamtpreise addiert und die Summe durch den Gesamtpreis des Bauwerks teilt, erhält man als Ergebnis das (relative) Gewicht dieser Erhebungsposition. Diese Schritte werden für alle Erhebungspositionen durchgeführt. Auf diese Art ergibt sich zu jedem einzelnen Bauwerk, zu dem Abrechnungsmaterial vorliegt, ein Wägungsschema. Das Schema für die Bauwerksart ergibt sich, indem die Gewichte über die Schemata für die einzelnen Bauwerke gemittelt werden.

Allerdings werden bei den Auswertungen jeweils nur die Bauleistungen am Bauwerk (Kostengruppen 300 und 400 DIN 276 - Kosten im Hochbau [im Tiefbau analog angewendet]) berücksichtigt. Dies sind im wesentlichen die Positionen, die zu Bestandteilen des eigentlichen Baukörpers werden. Nur für Wohngebäude wird ein zusätzlicher Preisindex berechnet, bei dem auch Positionen für die Kostengruppen Gerät und Außenanlagen berücksichtigt werden. Ansätze für Baunebenleistungen werden bei diesem Index aus der Honorarordnung für Architekten und Ingenieure (HOAI) und der Zweiten Berechnungsverordnung (II. BV) hergeleitet.

Wegen der sich im Zeitablauf wandelnden Bauverfahren und Bauformen müssen die Wägungsschemata bei jeder Umbasierung aktualisiert werden. Nur so bleiben sie das Spiegelbild der aktuellen Bauverfahren und Bauformen. Zum Beispiel gab es bei den Brücken im Straßenbau größere Verschiebungen in der Wägungsstruktur, weil 1991 viel mehr Brücken mit kleiner Gesamtstützweite gebaut wurden als zum Basisjahr 1976 (siehe Tabelle 1 auf S. 24). Andererseits ist aber zu beachten, daß sich durch die relativ geringe Anzahl der ausgewerteten Baumaßnahmen⁵⁾ zum Teil auch Zufallseinflüsse auf die Wägungsschemata auswirken.

Da die Arbeiten für die Aufstellung der Wägungsschemata äußerst aufwendig sind, können diese in jedem Basisjahr nur für einen Teil der Bauwerksarten neu aufgestellt werden. Zum Basisjahr 1991 sind hierfür — neben den erst-

⁵⁾ Für die Erstellung der Wägungsschemata wurden bei Kläranlagen 26, bei Straßen 49, bei Brücken 61, bei Bürogebäuden 13 und bei gewerblichen Betriebsgebäuden 31 Baumaßnahmen ausgewertet.

Tabelle 1: Gewichte ausgewählter Bauarbeiten beim Neubau von Straßen und Brücken im Straßenbau — Unterschiede zwischen verschiedenen Basisjahren bzw. verschiedenen Gewichtsableitungen
Wägungsanteile in Promille

Bauwerksart Ausgewählte Bauarbeiten	Gewichtsableitung			
	aus Basisjahr 1976	aus Basisjahr 1985	für 1991 über Preisfortschreibung der Gewichte für 1985 ¹⁾	aus Mengenkomponente des Basisjahres 1991
Straßenbau	1000	1000	1000	1000
darunter:				
Erdarbeiten	441,33	397,98	411,14	323,98
Entwässerungskanalarbeiten	48,27	54,78	56,91	66,36
Verkehrswegebauarbeiten, Oberbauschichten ohne Bindemittel	138,27	133,62	133,62	146,77
Verkehrswegebauarbeiten, Oberbauschichten mit hydr. Bindemitteln	45,94	45,61	45,31	24,77
Verkehrswegebauarbeiten, Oberbauschichten aus Asphalt	246,50	283,90	266,30	320,34
Brücken im Straßenbau	1000	1000	1000	1000
darunter:				
Erdarbeiten	97,95	90,91	94,26	106,43
Verkehrswegebauarbeiten, Oberbauschichten aus Asphalt	31,61	35,23	32,66	31,37
Beton- und Stahlbetonarbeiten	594,03	588,37	585,96	467,32
Stahlbauarbeiten	133,18	129,86	130,26	144,80
Metalbauarbeiten, Schlosserarbeiten	27,60	34,14	36,04	31,37
Gerüstarbeiten	52,50	54,87	52,85	56,07

¹⁾ Gewichte für das Basisjahr 1991 ermittelt aus den Originalgewichten aus dem Basisjahr 1985 und der Preisentwicklung von 1985 bis 1991.

mals aufgenommenen Kläranlagen — Straßen und Brücken im Straßenbau ausgewählt worden.

Für die Wägungsschemata der nicht berücksichtigten Bauwerksarten wird ein einfacheres Fortschreibeverfahren angewendet. Hier werden für das Basisjahr 1991 die Positionen für das Basisjahr 1985 mit der Preisveränderung der entsprechenden Bauleistung zwischen dem alten und neuen Basisjahr erhöht (bzw. vermindert). Änderungen der Mengenstruktur bleiben hierbei außer Betracht. Dieses Fortschreibeverfahren wurde auch angewandt für die Wägungsschemata von Bürogebäuden und gewerblichen Betriebsgebäuden, die bereits zum Basisjahr 1985 aufgestellt wurden, jedoch erst jetzt erstmals bei der Berechnung von Preisindizes berücksichtigt werden konnten.

Bei der Herleitung der Wägungsschemata für Instandhaltung von Wohngebäuden waren einige Besonderheiten zu berücksichtigen⁶⁾. Beim Neubau in konventioneller Bauart führen Vorschriften und praktische Erfordernisse dazu, daß sich gewisse Grundstrukturen in den Einzelschemata der Bauwerke einer Bauwerksart oft wiederholen. Dadurch läßt sich aus einer begrenzten Zahl von Einzelschemata

⁶⁾ Siehe Guckes, S./Seidelbach, F.: „Neuberechnung der Baupreisindizes auf Basis 1962“ in WiSta 9/1966, S. 554 ff.

ein relativ zuverlässiges Durchschnittsschema für die Bauwerksart ermitteln. Bei den Abrechnungsunterlagen für Instandhaltungsmaßnahmen von Wohngebäuden werden zwar bestimmte Bauleistungen oft ausgeführt, feste Anteilsstrukturen sind aber wenig ausgeprägt⁷⁾. Das läßt sich damit erklären, daß es von sehr unterschiedlichen Faktoren abhängt, ob und wie aufwendig eine Instandhaltungsmaßnahme ausgeführt wird: zum Beispiel vom Erhaltungszustand eines Gebäudes, von bisher ausgeführten Instandhaltungsmaßnahmen, von günstigen Leistungsangeboten, von persönlichen Vorlieben des Auftraggebers usw. Es ist auch denkbar, daß Instandhaltungsmaßnahmen zeitlich vorgezogen werden, weil durch andere laufende Bau- oder Instandhaltungsmaßnahmen gerade Arbeiter, Maschinen und Material an der Baustelle verfügbar sind.

Um diese Zufallseinflüsse zu verringern, wurden die Häufigkeiten, mit der Instandhaltungsmaßnahmen im Mittel während der Lebensdauer eines Gebäudes ausgeführt werden, aus der vom Bundesministerium der Finanzen herausgegebenen „Tabelle der technischen Lebensdauer von baulichen Anlagen und Bauteilen“ abgeleitet. Aus der Lebensdauer der Gebäudeteile läßt sich erschließen, wie häufig die Ausführung einer Instandhaltungsmaßnahme zu erwarten ist. Während der mit 100 Jahren angenommenen Lebensdauer eines Gebäudes sind insgesamt

$$\frac{100}{\text{Lebensdauer des Gebäudeteils in Jahren}} \Big|_{\text{aufgerundet}} - 1$$

Wiederholungen einer Instandhaltungsmaßnahme notwendig. Unter Punkt 4.7 („Tischler-[Schreiner]-Arbeiten“) der erwähnten Tabelle ist zum Beispiel die Lebensdauer von „Rolläden“ aus „Weichholz“ mit 20 bis 30 Jahren angegeben. Es ist also zu erwarten, daß insgesamt dreimal Instandhaltungsleistungen an Rolläden ausgeführt werden müssen⁸⁾.

Die durchschnittlichen Kosten pro Ausführung der Instandhaltungsmaßnahmen wurde aus den vorliegenden Abrechnungsmaterialien ermittelt. Damit erhält man die Instandhaltungskosten während der Lebensdauer eines Gebäudes bzw. — durch die Lebensdauer von 100 Jahren geteilt — die durchschnittlichen Instandhaltungskosten pro Jahr für die Maßnahme. Die Kostenanteile der Instandhaltungsleistungen an den Gesamtinstandhaltungskosten bilden das Wägungsschema. Das Schema für die „Schönheitsreparaturen in einer Wohnung“ ergab sich als Auszug der entsprechenden Maßnahmen aus dem Schema aller an Mehrfamiliengebäuden ausgeführten Instandhaltungsmaßnahmen⁹⁾.

⁷⁾ Für die Aufstellung von Wägungsschemata für die Preisindizes für die Instandhaltung von Wohngebäuden wurde Abrechnungsmaterial von 13 Wohnungsbaugesellschaften angeworben, die Instandhaltungsmaßnahmen von 687 von ihnen verwalteten Wohngebäuden (bzw. Aufgängen mit eigener Hausnummer) in insgesamt 34 Städten haben ausführen lassen. Die Auswertungen wurden dadurch erschwert, daß das Abrechnungsmaterial unterschiedlich strukturiert war und einzelne Wohnungen i.d.R. nicht identifizierbar waren.

⁸⁾ Die vierte (letzte) Wiederholung fällt mit dem angenommenen Abriß zusammen und wird deshalb nicht ausgeführt. Als Lebensdauer wurde die Mitte der in der Tabelle angegebenen Spannweiten eingesetzt.

⁹⁾ Da Schönheitsreparaturen meistens vom Mieter getragen werden, waren in den von den Wohnungsbaugesellschaften zur Verfügung gestellten Abrechnungsunterlagen oft überhaupt keine derartigen Maßnahmen aufgeführt.

Die Wägungsschemata für Instandhaltungsmaßnahmen an Mehrfamiliengebäuden sowie für ausgewählte Bauwerksarten finden sich im Tabellenteil dieses Heftes auf S. 73* ff.

Da die auf Basis 1991 neu berechneten Baupreisindizes bis zum Februar 1991 rückgerechnet werden, können die Ergebnisse auf Basis 1991 = 100 mit denen auf Basis 1985 = 100 für einen längeren Überlappszeitraum (Februar 1991 bis Mai 1994) verglichen werden. Dabei zeigt sich, daß die auf Basis 1991 ermittelten Preisänderungen in drei Fällen von denen auf Basis 1985 relativ deutlich abweichen (siehe Tabelle 2). Die Differenzen betragen bis zu einem Prozentpunkt und weisen in beide Richtungen. Die drei Fälle betreffen Bauwerksarten, bei denen sich die Wägungsschemata durch die Aktualisierung der Mengenstruktur zum Teil erheblich verändert haben, und zwar die gewerblichen Betriebsgebäude, Straßen und Brücken im Straßenbau.

**Tabelle 2: Preisveränderungen¹⁾ für Bauwerke im Zeitraum
Februar 1991 bis Mai 1994**
Früheres Bundesgebiet
Prozent

Bauwerk	Basis 1985 = 100	Basis 1991 = 100
Wohngebäude insgesamt	+ 16,2	+ 16,1
Einfamiliengebäude	+ 16,3	+ 16,3
Mehrfamiliengebäude	+ 16,2	+ 16,3
Gemischtgenutzte Gebäude	+ 15,5	+ 15,7
Bürogebäude	+ 15,3	+ 15,3
Gewerbliche Betriebsgebäude	+ 13,5	+ 14,5
Straßenbau	+ 11,8	+ 11,0
Brücken im Straßenbau	+ 10,9	+ 11,5
Ortskanäle	+ 14,6	+ 14,6
Staudämme	+ 13,9	+ 13,9
Kläranlagen	x	+ 14,7

¹⁾ Ergebnisse einschl. Umsatz-(Mehrwert-)steuer.

Gewichtung der Landesmeßzahlen

Die Bauleistungsmeßzahlen für Deutschland insgesamt sowie für das frühere Bundesgebiet und für die neuen Länder und Berlin-Ost werden — wie erwähnt — aus den

**Tabelle 3: Gewichtung der Landesmeßzahlen bei der
Berechnung der Bundesmeßzahlen für Deutschland¹⁾**
Basis 1991 = 100

Bundesland bzw. Gebiet	Wägungsanteil in %
Schleswig-Holstein	2,86
Hamburg	2,76
Niedersachsen	9,03
Bremen	1,23
Nordrhein-Westfalen	18,91
Hessen	8,29
Rheinland-Pfalz	4,18
Baden-Württemberg	13,27
Bayern	19,24
Saarland	1,22
Berlin-West	4,21
Früheres Bundesgebiet	85,20
Brandenburg	2,55
Mecklenburg-Vorpommern	1,60
Sachsen	4,14
Sachsen-Anhalt	3,11
Thüringen	2,10
Berlin-Ost	1,30
Neue Länder und Berlin-Ost	14,80
Deutschland	100

¹⁾ Abgeleitet aus den baugewerblichen Gesamtumsätzen — Bauhaupt- und Ausbaugewerbe; ohne Fertigteilbau — nach Bundesländern im Basisjahr.

entsprechenden Landesmeßzahlen abgeleitet, indem diese mit den baugewerblichen Gesamtumsätzen der Länder gewogen werden.

Die Wahl des neuen Basisjahres wirkt sich in diesem Zusammenhang ungünstig aus, da sich die Bautätigkeit in den neuen Ländern und Berlin-Ost 1991 im Umbruch befand und erst wieder anfang, sich zu entwickeln. Nur 14,8% der baugewerblichen Umsätze in Deutschland wurden damals von Betrieben in den neuen Bundesländern erwirtschaftet. Dementsprechend ist der Einfluß der Baupreisentwicklung in den neuen Ländern und Berlin-Ost auf die Baupreisindizes für Deutschland insgesamt für das Basisjahr 1991 relativ gering. 1992 betrug der entsprechende Anteil an den baugewerblichen Umsätzen in Deutschland schon 18,4%, 1993 sogar 23,2%.

Ergebnisse

Die amtliche Baupreisstatistik kann mittlerweile auf eine Geschichte von über 80 Jahren zurückblicken. Zum Basisjahr 1913 wurde erstmals mit der Berechnung von Baupreisindizes begonnen¹⁰⁾. Seitdem haben die Hyperinflation nach dem Ersten Weltkrieg, die 1929 beginnende Weltwirtschaftskrise und die Währungsreform 1948 im Baupreisindex für Wohngebäude zum Basisjahr 1913 besonders tiefe Spuren hinterlassen.

Schaubild 1

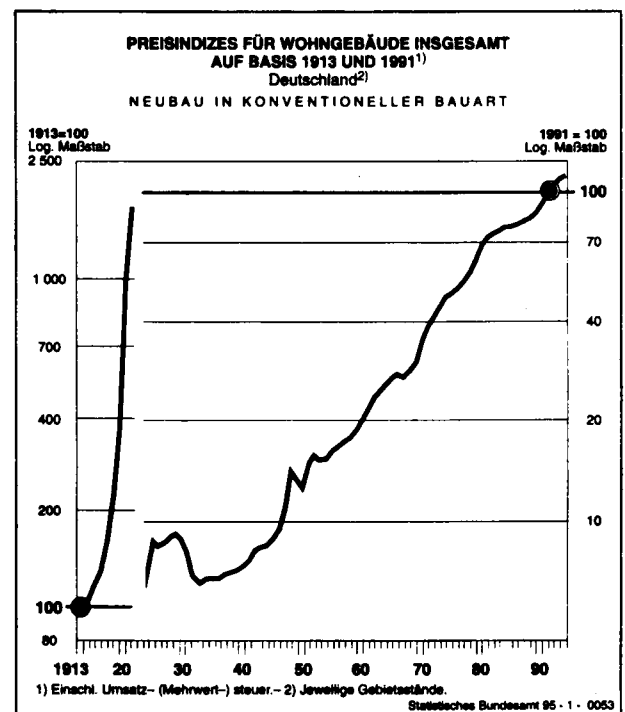

Derart extreme Preisentwicklungen lassen sich in der jüngeren Vergangenheit — insbesondere seit der Neuordnung der Baupreisstatistik im Jahr 1958 — nicht mehr beobachten. Abgesehen von 1967 stiegen die Baupreisindizes relativ gleichförmig an (siehe Schaubild 2). Betracht

¹⁰⁾ Siehe den Beitrag „Die Baupreisstatistik wird 80 Jahre alt“ in Zahlen — Fakten — Trends (Monatlicher Pressedienst des Statistischen Bundesamtes), Mai 1993, S. 3.

Schaubild 2

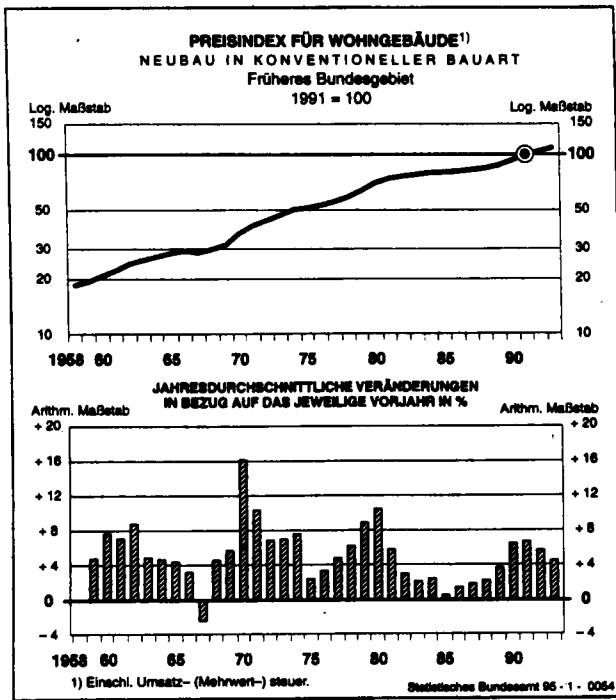

tet man jedoch die Veränderungsrate, sind deutliche Zyklen erkennbar.

Bei der quartalsweisen Betrachtung der Veränderungen des Preisindex für Wohngebäude zeigt sich ein augenfälliges Saisonmuster. Die stärksten Preisanhebungen erfolgen in der Regel im Mai, in den übrigen Erhebungsmonaten wurden meistens wesentlich geringere Preisanhebungen verzeichnet.

Schaubild 3

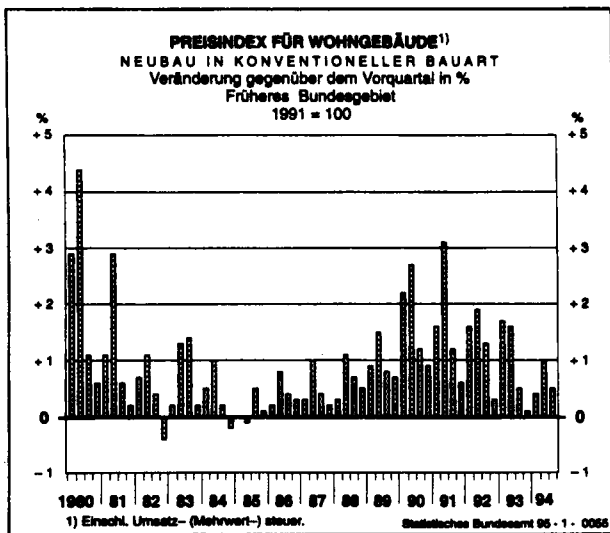

Während sich die Preise für den Neubau von Wohngebäuden — einschließlich Umsatz-(Mehrwert-)steuer — im früheren Bundesgebiet im Jahresdurchschnitt von 1990 auf 1991 noch um 6,7% erhöhten, verminderte sich die entsprechende Veränderungsrate in den beiden folgenden Jahren auf +5,7 bzw. +4,5%. In den neuen Ländern und Berlin-Ost lag die Rate zunächst deutlich höher, näherte

sich der im früheren Bundesgebiet aber bald an; von 1991 auf 1992 erhöhten sich die Preise um 10,8%, von 1992 auf 1993 nur noch um 7,1%¹¹⁾. In Schaubild 4 — oberer und mittlerer Teil — läßt sich dieser Angleichungsprozeß genauer beobachten, da hier die Veränderungsrate der Erhebungsmonate gegenüber dem jeweiligen Vorjahresmonat dargestellt sind. Von August 1991 bis August 1994 verminderte sich zum Beispiel bei den Wohngebäuden der Unterschied der Veränderungsrate zwischen dem neuen Ländern und Berlin-Ost und dem früheren Bundesgebiet fast stetig von 9,3 auf 1,5 Prozentpunkte. Bei den Straßen — siehe unterer Teil des Schaubilds 4 — scheint der Angleichungsprozeß verzögert eingesetzt zu haben und nur von kurzer Dauer gewesen zu sein. Ab November 1992 lagen die Veränderungsrate gegenüber dem Vorjahresmonat ein Jahr lang unter denen im früheren Bundesgebiet; in einigen Monaten waren die Raten sogar negativ. Zuletzt nahmen hier allerdings die Preise stark zu, während sie sich im früheren Bundesgebiet kaum veränderten.

Die im Vergleich zum früheren Bundesgebiet große Dynamik der Baupreise in den neuen Bundesländern zeigt sich auch bei der Entwicklung der Teilindizes für die einzelnen Bauarbeiten. Während ab August 1990 — dem Zeitpunkt der ersten Preiserhebung — im Laufe eines Jahres bei den Wohngebäuden einige weniger bedeutende Arbeiten billiger wurden (Stahlbauarbeiten — 28,3%, Förderanlagen — 28,5%), gab es bei einigen anderen Preiserhöhungen bis über 30% (Erdarbeiten + 31,9%, Putz- und Stuckarbeiten + 32,8% und Dämmarbeiten an technischen Anlagen + 35,7%). Der große Unterschied der Preis Anpassungen macht noch einmal die Veränderungen der wirtschaftlichen Rahmenbedingungen — hier für den Neubau von Wohngebäuden — in den neuen Bundesländern durch die deutsche Vereinigung deutlich.

In einigen Preisstatistiken läßt sich die zeitliche Entwicklung der Preisindizes den Verläufen von Durchschnittswerten gegenüberstellen, die aus in den jeweiligen Fachstatistiken erhobenen Umsatz- und Mengenangaben berechnet werden können. Dies ist auch in der Baupreisstatistik möglich, und zwar durch Vergleich der Preisindizes mit den Meßgrößen Kosten pro m² Nutz-/Wohnfläche bzw. pro m³ Rauminhalt, die in der Bautätigkeitsstatistik aus der Auswertung von Baugenehmigungsanträgen ermittelt werden.

Bei der Berechnung der Durchschnittswerte, also der m²- und m³-Kosten, werden qualitative Veränderungen im Gegensatz zur Berechnung von Preisindizes nicht ausgeschaltet. Luxusbungalows gehen in die Berechnung der durchschnittlichen Wohnbaukosten genauso ein wie Hochhäuser im sozialen Wohnungsbau. Ändert sich die strukturelle Zusammensetzung der Baumaßnahmen im Zeitablauf, so werden entsprechend veränderte durchschnittliche Baukosten ausgewiesen. Ein wenig läßt sich dieser Effekt eingrenzen, wenn homogenere Gebäudetypen

¹¹⁾ Die Berechnung der Veränderungsrate von 1990 auf 1991 für die neuen Bundesländer ist nicht sinnvoll, da hier die 1990 erfolgte Währungsumstellung den zeitlichen Preisvergleich stört.

PREISINDIZES FÜR AUSGEWÄHLTE BAUWERKSARTEN¹⁾

1991 = 100

NEUBAU IN KONVENTIONELLER BAUART

— Deutschland — Früheres Bundesgebiet
 - - - Neue Länder und Berlin - Ost

▨ Früheres Bundesgebiet ▨ Neue Länder und Berlin - Ost

PREISINDEX

VERÄNDERUNG GEGENÜBER DEM JEWEILIGEN VORJAHRESMONAT IN %

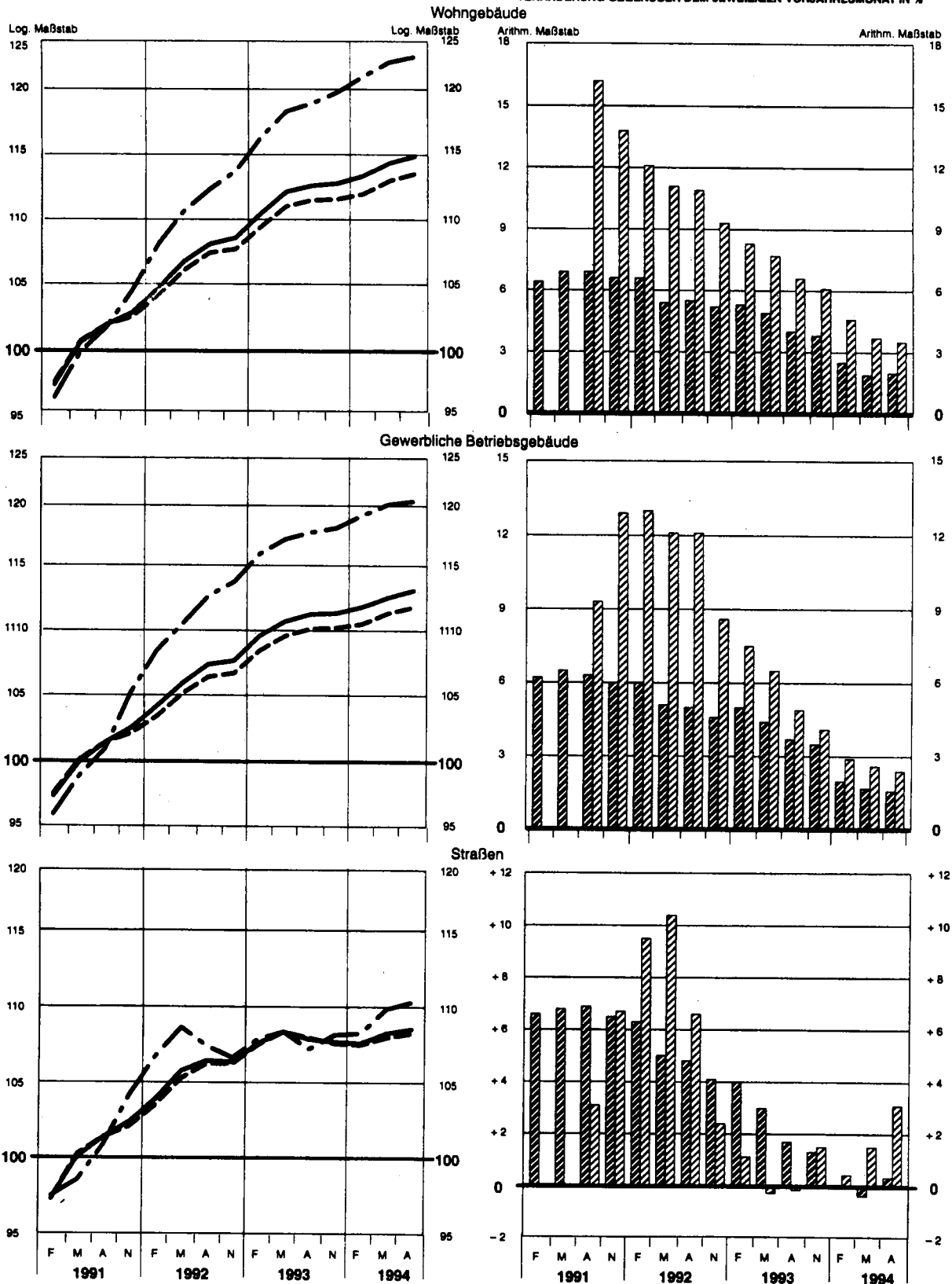

1) Einschl. Umsatz-(Mehrwert-) steuer.

pen verglichen werden, beispielsweise nur Einfamilienhäuser. In Schaubild 5 ist die Entwicklung der Neubaukosten pro m³ Rauminhalt bei Einfamilienhäusern der Entwicklung des entsprechenden Preisindex gegenübergestellt. Als überraschendes Ergebnis läßt sich feststellen, daß die Statistiken trotz ihrer methodischen Unterschiede einen im großen und ganzen gleichen Kosten- und Preistrend in den letzten 25 Jahren ausweisen.

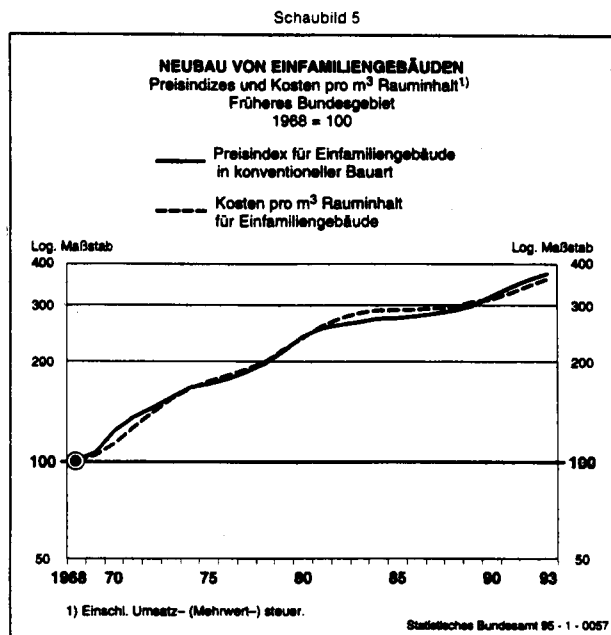

2 Preisindex für Einfamiliengebäude in vorgefertigter Bauart

Das Statistische Bundesamt berechnet seit 1968 zusätzlich zu den Preisindizes für den konventionellen Bau auch einen Preisindex für Einfamiliengebäude in vorgefertigter Bauart, und zwar in der Unterscheidung mit und ohne Unterkellerung¹²⁾. Da die Herstellungsverfahren und damit die Kostenbedingungen für den Bau von Gebäuden in vorgefertigter und konventioneller Bauart sehr unterschiedlich sind, wurde mit zum Teil unterschiedlichen Preisentwicklungen gerechnet. Im Startjahr 1968 wurden — gemessen an den veranschlagten Kosten — 4,2% der Einfamilienhäuser in vorgefertigter Bauart (Wohngebäude mit ein oder zwei Wohnungen; im folgenden „Fertighäuser“) erstellt. In den folgenden fünf Jahren erlebte dieser Teilmarkt einen Boom. Der durchschnittliche jährliche Zuwachs des genehmigten Bauvolumens betrug 40% — gegenüber + 15% beim konventionellen Bau. 1973 lag dadurch der Marktanteil von Fertighäusern schon bei 10,4%. Seitdem ist eine Stagnation zu beobachten, und ab 1984 ging der Anteil sogar zurück. Nachdem 1989 nur noch 6,6% des genehmigten Bauvolumens auf Fertighäuser entfielen, erhöhte sich dieser Anteil bis 1991 wieder leicht auf 7,3% (die Angaben beziehen sich auf das frühere Bundesgebiet).

Unter vorgefertigter Bauart versteht man eine Bauweise, bei der der überwiegende Teil der tragenden Konstruktion eines Gebäudes aus Fertigteilen — insbesondere ganzen Wand- und Deckenplatten sowie Bindern — besteht. Diese werden fabrikmäßig vorgefertigt, an die Baustelle gebracht und dort in relativ kurzer Zeit zu einem Gebäude zusammengefügt. Je nachdem, inwieweit individuelle Gestaltungswünsche umgesetzt werden können, werden Fertighäuser als Typenhäuser, Typenhausvarianten oder „freigeplante Häuser“ bezeichnet. Nur Typenhäuser werden häufig und über einen längeren Zeitraum in derselben Form gebaut. Dadurch lassen sich hier relativ leicht die reinen Preisveränderungen ermitteln, die frei von Qualitäts- und Ausstattungsänderungen im Zeitablauf sind. Proberrechnungen des Statistischen Bundesamtes haben jedoch ergeben, daß der aus der Preisbeobachtung von Typenhäusern ermittelte Preisindex auch die Preisentwicklung von Typenhausvarianten ausreichend gut mitrepräsentiert.

Als mit der Berechnung eines Preisindex für Fertighäuser begonnen wurde, wurden die Keller für diese Häuser überwiegend konventionell erstellt. Dementsprechend hat das Statistische Bundesamt zunächst für die Berechnung des entsprechenden Preisindex die Preisentwicklung der Unterkellerung aus den Bauleistungsmeßzahlen für die Kellererstellung im konventionellen Bau abgeleitet. Inzwischen werden in größerem Umfang auch Keller in vorgefertigter Bauart angeboten. Preismeldungen für Fertigg Keller gehen deshalb schon seit einiger Zeit in den Preisindex für Fertighäuser mit Unterkellerung mit ein.

Die Preise für Fertighäuser werden — anders als bei der Preiserhebung für konventionell erstellte Bauwerksarten — für komplette Häuser erhoben. Hersteller, die zur Meldung herangezogen werden, legen zu Beginn den Haustyp fest und geben einige ergänzende Informationen zur Bauausführung sowie zu den im Preis enthaltenen Ausstattungskomponenten. Kriterium für die Auswahl der Haustypen ist die Umsatzbedeutung innerhalb des Produktionsprogrammes und die voraussichtliche Produktionsdauer. Auf das derart spezifizierte Fertighaus müssen sich dann alle künftigen Preismeldungen des Herstellers beziehen. Da die Fertighaushersteller Preise und Haustyp/-ausstattung über einen relativ langen Zeitraum nicht ändern, werden nur zweimal pro Jahr (zu den Stichtagen 1. April und 1. Oktober) Preise erhoben. Das Statistische Bundesamt führt diese Preiserhebung im Unterschied zu den Preiserhebungen beim konventionellen Bau zentral durch. Nur in Bayern werden die Preise vom Bayerischen Landesamt für Statistik und Datenverarbeitung erhoben. Zur Zeit melden 48 Firmen Preise für Fertighäuser mit Fertigg Keller, 10 für Fertighäuser „ab Oberkante Keller“ und 13 allein für Fertigg Keller. Da die Berichtsstellen teilweise für mehrere Haus- bzw. Kellertypen Preise melden, können regelmäßig insgesamt etwa 200 Preisreihen ausgewertet werden.

Die Marktanteile dieser Berichtsstellen variieren sehr stark. Damit die Preismeldungen eines großen (kleinen) Herstellers einen entsprechenden großen (kleinen) Einfluß auf den durchschnittlichen Preisindex ausüben, werden sie mit dem Umsatzanteil der Berichtsstelle innerhalb des

¹²⁾ Siehe „Preisindex für Einfamiliengebäude in Fertigbauart“ in WiSta 9/1970, S. 483 f.

Berichtsstellenkreises gewichtet. Dazu befragt das Statistische Bundesamt bei der Umstellung des Preisindex auf ein neues Basisjahr die Hersteller nach ihrem Fertighausumsatz¹³⁾.

Die beiden Preisindizes für Fertighäuser ohne bzw. mit Unterkellerung werden zukünftig nur noch für Deutschland insgesamt ausgewiesen. Eine zusätzliche Differenzierung nach Gebietsständen ist nicht sinnvoll, da sich die Fertighausproduktion in den neuen Bundesländern noch in den Anfängen befindet.

Tabelle 4: Preisindizes für Einfamiliengebäude in vorgefertigter und konventioneller Bauart

Deutschland¹⁾
Basis 1991 = 100
einschl. Umsatz-(Mehrwert-)steuer

Jahr	Vorgefertigte Bauart				Konventionelle Bauart	
	ohne Unterkellerung		mit Unterkellerung		Bauleistungen am Bauwerk	
	Index	Veränderung gegenüber dem Vorjahr in %	Index	Veränderung gegenüber dem Vorjahr in %	Index	Veränderung gegenüber dem Vorjahr in %
1968 D	30,9	x	31,3	x	29,5	x
1969 D	31,7	+ 2,6	32,1	+ 2,6	31,2	+ 5,8
1970 D	33,9	+ 6,9	34,9	+ 8,7	36,3	+ 16,3
1971 D	36,7	+ 8,3	38,3	+ 9,7	40,0	+ 10,2
1972 D	39,1	+ 6,5	41,4	+ 8,1	42,7	+ 6,7
1973 D	41,0	+ 4,9	43,8	+ 5,8	45,9	+ 7,5
1974 D	43,8	+ 6,8	46,1	+ 5,3	49,3	+ 7,4
1975 D	46,8	+ 6,8	48,2	+ 4,6	50,5	+ 2,4
1976 D	49,0	+ 4,7	49,1	+ 1,9	52,3	+ 3,6
1977 D	51,4	+ 4,9	51,7	+ 5,3	55,0	+ 5,2
1978 D	54,9	+ 6,8	55,3	+ 7,0	58,4	+ 6,2
1979 D	58,9	+ 7,3	59,8	+ 8,1	63,8	+ 9,2
1980 D	65,0	+ 10,4	65,2	+ 9,0	70,7	+ 10,8
1981 D	70,4	+ 8,3	71,0	+ 8,9	74,8	+ 5,8
1982 D	74,1	+ 5,3	76,2	+ 7,3	76,8	+ 2,7
1983 D	77,7	+ 4,9	80,0	+ 5,0	78,3	+ 2,0
1984 D	80,8	+ 4,0	83,1	+ 3,9	80,2	+ 2,4
1985 D	81,3	+ 0,6	83,3	+ 0,2	80,5	+ 0,4
1986 D	82,4	+ 1,4	84,3	+ 1,2	81,6	+ 1,4
1987 D	84,5	+ 2,5	85,7	+ 1,7	83,1	+ 1,8
1988 D	86,6	+ 2,5	88,1	+ 2,8	84,9	+ 2,2
1989 D	89,1	+ 2,9	90,3	+ 2,5	87,9	+ 3,5
1990 D	94,4	+ 5,9	95,2	+ 5,4	93,7	+ 6,6
1991 D	100	+ 5,9	100	+ 5,0	100	+ 6,7
1992 D	109,0	+ 9,0	109,0	+ 9,0	106,5	+ 6,5
1993 D	117,7	+ 8,0	118,1	+ 8,3	111,7	+ 4,9

¹⁾ Bis 1990: Früheres Bundesgebiet.

In Tabelle 4 ist die Preisentwicklung für Einfamiliengebäude in vorgefertigter und — zum Vergleich — für Einfamiliengebäude in konventioneller Bauart dargestellt. Vergleicht man die Veränderungsraten ab 1991 auf Basis 1991 = 100 mit denen auf Basis 1985 = 100, stellt man deutliche Abweichungen fest. Dies ist die Folge einer zum neuen Basisjahr vorgenommenen Neuauswahl der Haustypen. Während sich der Index für Fertighäuser mit Unterkellerung auf Basis 1991 = 100 von 1991 auf 1992 um 9,0% und von 1992 auf 1993 um 8,3% erhöht hat, betragen die entsprechenden Veränderungsraten des Index auf Basis 1985 = 100 nur 6,3 bzw. 7,1%. Beim Preisindex für Fertighäuser ohne Unterkellerung waren die Veränderungsraten im Vergleich zum älteren Basisjahr um einen Prozentpunkt

geringer (+8,0% von 1991 auf 1992 und +7,0% von 1992 auf 1993 auf Basis 1985 = 100).

Schaubild 6



Schaubild 6 zeigt, daß sich langfristig die Preise von Einfamiliengebäuden in vorgefertigter und konventioneller Bauart etwa parallel entwickelt haben. Dies war auch zu erwarten, weil die beiden Bauarten in einem Konkurrenzverhältnis stehen und sich die Preise nicht über einen längeren Zeitraum auseinanderentwickeln können, ohne daß dies massive Absatzeinbußen bei den Wettbewerbern hat. Über kürzere Zeiträume sind allerdings gegenläufige Preisentwicklungen zu beobachten. So wurden zum Beispiel von 1981 bis 1984 bei Fertighäusern wesentlich stärkere Preiserhöhungen vorgenommen als bei konventionellen Einfamiliengebäuden. 1984 lagen die Preisindizes auf Basis 1991 = 100 um 17,9 Prozentpunkte höher als 1980 (Fertighäuser mit Unterkellerung), beim konventionellen Bau haben sich in diesem Zeitraum die Preisindizes nur um 9,5 Prozentpunkte erhöht.

Dipl.-Volkswirt Hubert Vorholt

¹³⁾ Meldet ein Hersteller für mehrere Haus- bzw. Kellertypen Preise, teilt sich sein Gewicht gleichmäßig auf diese Typen auf. Eine unterschiedliche Umsatzbedeutung der Typen wird nicht berücksichtigt.

Zum Aufsatz: „Zur Neuberechnung der Baupreisindizes auf Basis 1991“
Wägungsschemata für ausgewählte Baupreisindizes – Neubau in konventioneller Bauart –
Bauleistungen am Bauwerk (Kostengruppen 300 und 400 der DIN 276)
Deutschland
1991 = 100

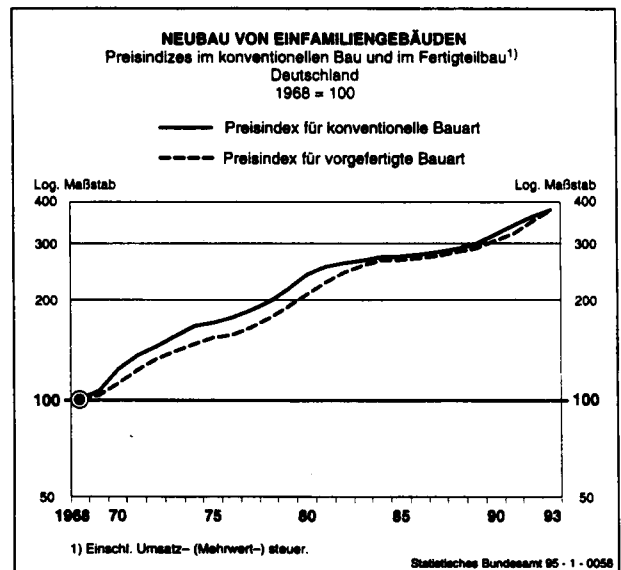
Bauarbeit Bauleistung	Wohngebäude				Bauarbeit Bauleistung	Wohngebäude			
	ins- gesamt	Ein- familien- Gebäude	Mehr- familien- Gebäude	Ge- misch- genutzte		ins- gesamt	Ein- familien- Gebäude	Mehr- familien- Gebäude	Ge- misch- genutzte
	1 000	1 000	1 000	1 000					
Bauleistungen am Bauwerk	1 000	1 000	1 000	1 000	Zimmer- und Holzbauarbeiten	51,70	66,65	32,58	53,42
Rohbauarbeiten	602,30	598,37	608,54	596,84	Dachverbandholz liefern	11,31	13,98	8,50	9,18
Erdarbeiten	29,35	31,76	25,11	34,35	Dachverbandholz abbinden	12,91	15,80	9,40	12,50
Baugrube ausheben	13,80	15,72	10,47	17,53	Einläufige Wangentreppe	6,02	10,14	0,64	6,93
Leitungsgraben ausheben	6,06	4,98	7,17	7,03	Wand- oder Deckenschalung	15,60	19,50	10,21	17,70
Boden abfahren	1,33	2,52	0,18	–	Dachbinder	2,02	2,89	0,92	2,05
Untergrundverbesserung	4,12	4,58	3,57	4,05	Kleineisenteile	1,15	0,93	1,30	1,64
Arbeitsräume verfüllen	4,04	3,96	3,72	5,74	Dämmschicht	2,69	3,41	1,61	3,42
Verbauarbeiten	1,69	–	–	16,94	Stahlbauarbeiten	0,19	0,38	–	–
Baugrubenverbau	1,69	–	–	16,94	Stahlfachwerk	0,19	0,38	–	–
Rammarbeiten	0,32	–	0,66	0,61	Abdichtungsarbeiten	8,41	11,36	4,93	7,62
Stahl-Spundwand	–	–	–	–	Waagerechte Abdichtung	2,19	2,65	1,37	3,18
rammen und ziehen	0,22	–	0,41	0,61	Senkrechte Abdichtung	3,48	4,51	1,93	4,44
Verlorene Spundwand	0,10	–	0,25	–	Drainagesteine und -platten	0,60	0,90	0,38	–
Entwässerungskanalarbeiten	10,83	12,95	8,57	9,20	Kunststoffvergütete	–	–	–	–
Beton- oder Stahlbetonrohr	1,64	1,68	1,64	1,40	Abdichtung	1,35	1,87	1,05	–
Steinzeugrohr	2,80	2,60	3,73	0,04	Vormauerschutzplatten	0,79	1,43	0,20	–
Kunststoff- oder	–	–	–	–	Dachdeckungs- und	–	–	–	–
Faserzementrohr	5,03	7,14	2,13	6,10	Dachabdichtungsarbeiten	39,61	44,16	35,74	32,36
Zubehör für Rohrleitungen	1,36	1,53	1,07	1,66	Unterspannbahn	1,75	2,06	1,61	0,78
Mauerarbeiten	152,97	157,76	164,64	82,14	Dachdeckung auf Lattung	13,98	18,85	8,54	11,41
Mauerwerk aus großformatigen	–	–	–	–	Dachabdichtung mit	–	–	–	–
Steinen	55,46	62,58	52,91	30,04	Bitumendachbahnen	3,40	3,78	2,73	4,21
Mauerwerk aus kleinformatigen	35,00	21,20	51,85	36,51	Deckung mit Zementplatten	6,74	9,98	3,55	3,29
Steinen	6,37	12,48	0,31	0,01	Dachabdichtung auf	–	–	–	–
Gasbetonmauerwerk	30,70	34,58	33,51	–	Massivdecke	5,33	4,01	6,50	7,21
Zweischaliges Mauerwerk	13,35	13,67	14,73	6,23	Deckung mit Stahlblechen	0,05	–	0,12	–
Nichttragende Trennwand	6,34	6,97	5,97	4,70	Dachflächenfenster	1,78	1,64	1,87	2,06
Schornstein aus Formstücken	0,75	0,71	0,88	0,46	Lichtkuppeln aus	–	–	–	–
Fertigteilsturz	2,34	2,60	2,25	1,38	Kunststoff	0,23	0,21	0,25	0,23
Rolladenkasten	0,12	–	0,29	–	Außenbekleidung aus	–	–	–	–
Entlüftungsschächte	1,55	1,57	1,37	2,20	Zementplatten	3,84	–	9,06	2,11
Dämmschicht	0,99	1,40	0,57	0,61	Dachlatten liefern	0,45	0,37	0,57	0,42
PVC-Lichtschächte	–	–	–	–	Dachlatten aufbringen	0,56	0,48	0,70	0,47
Beton- und Stahlbetonarbeiten	202,53	174,21	224,94	254,45	Dämmschicht	1,50	2,78	0,24	0,17
Beton der Fundamente	25,30	25,18	24,30	29,96	Putz- und Stuckarbeiten	82,89	81,36	84,88	82,55
Beton der Wände	–	–	–	–	Innenwandputz	33,31	31,29	38,44	22,86
mit Schalung	33,37	26,14	34,30	65,90	Innendeckenputz	7,07	6,06	8,34	6,98
Stahlbetondecke	70,47	66,05	74,19	77,66	Wärmedämmfassade	6,33	3,22	9,11	10,81
Beton der Skelettbauten	–	–	–	–	Außenwandputz	17,75	18,69	16,71	17,19
mit Schalung	2,45	1,56	3,31	3,42	Wandtrockenputz	1,08	1,22	0,58	2,41
Schalung der Fundamente	1,91	1,46	2,75	0,87	Deckenbekleidung	6,00	8,18	2,01	11,05
Betonstahlmatten	21,45	19,00	24,32	22,18	Drahtputzdecke	0,57	0,65	0,45	0,66
Kubische Bewehrung	21,05	17,73	19,19	45,12	Feuerhemmende Bekleidung	0,04	–	0,10	–
Betonfertigteile	3,50	2,20	5,79	0,82	Nichttragende Montagewand	4,15	4,77	2,97	5,81
Vorgefert. Außenwandplatte	5,08	–	12,37	1,29	Streckmetall/	–	–	–	–
Systemdecke	9,23	4,36	17,60	–	Eckschutzleisten	3,07	3,47	2,55	3,15
Systemtreppe	3,39	4,70	1,52	4,28	Dämmschicht	2,73	3,05	2,66	1,35
Fertigarage	2,23	1,83	3,30	–	Vorhang- Einputzschienen	0,12	0,23	0,03	–
Dämmschicht	3,06	4,00	1,91	2,95	PVC- Dehnungsfugenprofil	0,67	0,53	0,93	0,28
Fugenbänder	0,04	–	0,09	–	Gerüstarbeiten	4,90	3,33	6,71	5,55
Naturwerksteinarbeiten	9,36	11,21	6,47	11,69	Leitergerüst	1,34	0,61	1,89	2,86
Bodenbelag	3,21	4,42	1,66	3,41	Stahlrohrgerüst	3,56	2,72	4,82	2,69
Stufe	2,64	3,27	1,86	2,61	Ausbauarbeiten	397,70	401,63	391,46	403,16
Wandbekleidung	0,40	0,12	0,16	2,81	Klempnerarbeiten	15,53	15,88	13,47	22,00
Fensterbank	3,08	3,36	2,78	2,83	Metalldachdeckung	1,36	0,14	2,07	4,65
Dämmschicht	0,03	0,04	0,01	0,03	Dachrinne	4,58	5,58	3,42	4,18
Betonwerksteinarbeiten	7,55	3,24	13,31	5,96	Regenfallrohr	2,43	2,55	2,18	2,83
Bodenbelag	2,80	1,51	4,76	1,37	Gesimsabdeckung	3,64	3,81	2,70	6,55
Betonwerkstein-	–	–	–	–	Einfassung auf Dächern	3,51	3,80	3,10	3,68
Außenbekleidung	0,12	–	0,27	0,10	Dämmschicht	0,01	–	–	0,11
Stufe	2,73	0,27	5,81	2,71	Fliesen- und Plattenarbeiten	32,90	37,39	28,56	27,76
Fensterbank	1,60	1,46	1,81	1,41	Wandbelag aus	–	–	–	–
Systemtreppe	0,03	–	–	0,31	keramischen Fliesen	18,57	17,88	20,59	13,89
Dämmschicht	0,27	–	0,66	0,06	Bodenbelag aus	–	–	–	–
					keramischen Fliesen	12,35	17,89	5,64	11,57
					Bodenbelag aus Mosaik	1,62	1,33	1,95	1,79
					Streckmetall	0,25	0,16	0,31	0,40
					Dämmschicht	0,11	0,13	0,07	0,11

**Wägungsschemata für ausgewählte Baupreisindizes – Neubau in konventioneller Bauart –
Bauleistungen am Bauwerk (Kostengruppen 300 und 400 der DIN 276)
Deutschland
1991 = 100**

Bauarbeit Bauleistung	Wohngebäude				Bauarbeit Bauleistung	Wohngebäude			
	ins- gesamt	Ein- familien- Gebäude	Mehr- familien- Gebäude	Ge- misch- genutzte		ins- gesamt	Ein- familien- Gebäude	Mehr- familien- Gebäude	Ge- misch- genutzte
Estricharbeiten	18,77	16,45	22,08	17,07	Heizanlagen und zentrale Wassererwärmungsanlagen	48,26	54,06	41,61	45,83
Dämmschicht	5,46	5,21	6,16	3,96	Heizkessel f. Gebläsebrenner	1,10	0,95	1,34	0,89
Schwimmender Zementestrich	13,06	10,88	15,85	12,75	Heizkessel mit				
Betonstahlmatten	0,25	0,36	0,07	0,36	atmosphärischem Brenner	7,85	9,48	6,24	6,12
Gußasphaltparbeiten	0,27	–	0,33	1,41	Gas-Durchlaufwasserheizer	1,23	2,33	–	0,62
Gußasphaltestrich	0,27	–	0,33	1,41	Vollautomatischer Brenner	0,22	0,17	0,28	0,19
Tischlerarbeiten	78,91	87,81	72,80	59,61	Wärmepumpe	0,23	0,47	–	–
Fenster-einteilig mit					Warmwasserspeicher	2,37	2,82	1,90	1,99
Isolierverglasung	16,26	19,86	12,71	12,55	Stahl-Plattenheizkörper	12,35	11,89	12,82	12,75
Fenster-mehrteilig mit					Gußradiator	0,21	0,07	0,42	–
Isolierverglasung	22,95	23,08	24,98	14,12	Warmwasser-Fußboden- flächenheizung	6,83	11,71	1,44	4,05
Zimmertür	15,56	19,36	11,60	12,41	Gewinderohr	5,36	4,65	6,16	5,87
Holztürblatt	4,61	3,07	6,98	2,76	Ventile installieren	5,06	4,67	5,82	3,98
Hauseingangstür aus Holz	5,37	9,62	0,90	2,00	Wärmemengenzähler	1,31	0,84	1,71	2,12
Decken- oder Wandbekleidung	3,35	3,57	2,09	7,32	Heizöllagerbehälter aus Stahl	0,53	1,06	–	–
Einbauschränk	4,31	1,70	7,85	3,18	Heizöllagerbehälter aus				
Umsetzbare Innenwände	0,72	0,43	0,95	1,24	Kunststoff	0,03	–	–	0,30
Dämmschicht	0,22	0,11	–	1,62	Kupferrohr	2,41	1,78	2,54	5,04
Geschoßhohe Fensterwand	5,56	7,01	4,54	2,41	Kupferrohr mit				
Parkettarbeiten	3,80	5,78	1,15	4,51	Wärmedämmung	1,09	1,17	0,84	1,72
Stabparkett	2,86	5,01	–	3,59	Wasseraufbereitungsanlagen	0,08	–	0,10	0,39
Mosaik- oder Fertigparkett	0,94	0,77	1,15	0,92	Gas-, Wasser- und Abwasser- Installationsarbeiten	49,22	50,60	49,58	40,89
Rolladenarbeiten	7,71	9,23	5,64	8,39	Mittelschweres Gewinderohr	5,29	3,77	7,77	2,97
Rolladen	6,85	8,52	5,43	4,21	Kupferrohr	5,82	6,59	4,85	5,86
Raffjalousie	0,24	–	–	2,44	Kupferrohr mit				
Rolltor oder -gitter	0,62	0,71	0,21	1,74	Wärmedämmung	0,83	0,99	0,24	2,36
Metallbauarbeiten,					Abflußrohr	6,95	7,97	6,48	3,70
Schlosserarbeiten	38,42	33,45	37,38	67,52	Gußeisernes Abflußrohr	6,28	4,30	8,47	7,41
Fassadenbekleidung	0,33	–	0,19	2,61	Installations-Block	1,55	0,88	2,45	1,24
Aluminiumfenster					Waschtisch	2,95	3,94	1,96	1,95
mit Isolierverglasung	2,94	3,75	0,50	8,63	Spültisch	0,76	0,30	1,42	0,39
Geschoßhohe Fensterwand	4,08	3,47	2,08	15,21	Brausewanne	1,73	2,84	0,54	1,00
Schaufenster-Umrahmung	1,85	1,98	0,40	7,00	Einbau-Badewanne	2,94	2,57	3,72	1,60
Stahl-Feuerschutztür	4,70	3,76	5,83	5,66	Spülklosettanlage	3,76	4,37	3,24	2,82
Hauseingangstür aus Metall	5,04	4,45	5,09	7,75	Wannen- und Brausearmatur	2,22	2,77	1,86	0,93
Stahl-Garagentor	0,93	1,07	0,57	1,62	Waschtischarmatur	2,26	2,75	1,82	1,57
Treppengeländer	13,10	10,54	15,28	17,18	Druckerhöhungsanlage	1,71	2,12	0,72	3,67
Stahl-Umfassungszarge	4,85	3,81	7,02	1,40	Feuerlösch-Schlauchanschluß- einrichtung	0,08	–	0,19	–
Tor	0,03	–	–	0,33	Ventile installieren	3,88	4,44	3,31	3,42
Glasdach	0,57	0,62	0,62	0,13	Kunststoffwasserleitungen	0,21	–	0,54	–
Verglasungsarbeiten	2,96	3,35	2,53	2,75	Elektrische Kabel- und Leitungsanlagen	41,33	36,79	47,87	37,89
Spiegel- oder					Erdkabel	0,14	0,20	0,08	0,12
Sicherheitsglas	1,22	1,62	0,96	0,30	Hauptleitung	4,68	2,37	6,71	8,11
Ganzglaskonstruktion	0,41	0,31	0,12	2,04	Installations-Kleinverteiler	7,82	6,53	9,48	7,64
Mehrscheibenisoliertes Glas	0,45	0,78	0,04	0,41	Beleuchtungsstromkreis	6,17	6,98	5,72	3,90
Gußglas	0,88	0,64	1,41	–	Schutzkontakt-Steckdose	5,16	4,49	6,25	4,16
Maler- und Lackierarbeiten	21,30	21,67	21,23	19,80	Beleuchtungsstromkreis in feuchten Räumen	1,54	1,81	1,42	0,66
Dispersionsfarbe					Elektroherd	0,45	–	1,12	–
auf Innenputz	9,36	9,52	9,53	7,97	Elektro- Warmwasserspeicher	2,61	0,93	4,76	2,39
Dispersionsfarbe					Elektro- Speicherheizgerät	4,11	4,38	3,76	4,11
auf Außenwand	2,81	2,92	2,76	2,44	Klingel- und Türöffneranlage	1,76	2,59	0,73	1,74
Lackfarbe auf Putz	1,13	0,38	2,15	0,85	Türsprechanlage	2,08	1,92	2,44	1,41
Lackfarbe auf Holz	4,00	5,45	2,23	3,78	Empfangsantennenanlage	2,23	2,68	1,86	1,48
Lackfarbe auf Heizkörper	0,57	0,45	0,70	0,66	Stahlblech-Kabelkanal	0,18	–	0,39	0,27
Lackfarbe auf Stahlflächen	3,43	2,95	3,86	4,10	PVC-Kabelkanal	2,40	1,91	3,15	1,90
Bodenbelagarbeiten	13,62	10,41	17,29	15,01	Blitzschutzanlagen	0,46	0,70	0,13	0,62
PVC-Belag	8,83	3,41	16,14	6,69	Blitzschutzanlage	0,46	0,70	0,13	0,62
Textiler Belag	4,79	7,00	1,15	8,32	Dämmarbeiten an technischen Anlagen	6,31	5,77	7,07	5,95
Tapezierarbeiten	7,74	10,54	4,95	4,90	Rohrdämmung	6,31	5,77	7,07	5,95
Tapete liefern	2,84	4,18	1,51	1,41	Förderanlagen	6,20	–	13,12	9,53
Wandfläche tapezieren	4,90	6,36	3,44	3,49	Personenaufzug	5,59	–	11,91	8,29
Raumlufttechnische Anlagen	3,99	1,75	4,87	11,72	Lastenaufzug	0,61	–	1,21	1,24
Abluftgerät	2,21	0,61	3,21	6,19					
Kanal	1,74	1,14	1,60	5,33					
Absperrjalousien	0,04	–	0,06	0,20					

**Wägungsschemata für ausgewählte Baupreisindizes – Neubau in konventioneller Bauart –
Bauleistungen am Bauwerk (Kostengruppen 300 und 400 der DIN 276)
Deutschland
1991 = 100**

Bauleistung	Gebäudearten			Bauleistung	Gebäudearten		
	Wohn- gebäude	Büro- gebäude	Gewerbl. Betriebs- gebäude		Wohn- gebäude	Büro- gebäude	Gewerbl. Betriebs- gebäude
	Wägungsanteile in ‰				Wägungsanteile in ‰		
Bauleistungen am Bauwerk	1 000	1 000	1 000				
Rohbauarbeiten	602,30	453,55	609,96				
Erdarbeiten	29,35	27,87	63,79	Zimmer- und Holzbauarbeiten	51,70	11,89	9,14
Baugrube ausheben	13,80	13,89	21,88	Dachverbandholz liefern	11,31	1,75	1,23
Leitungsgraben ausheben	6,06	4,89	10,05	Dachverbandholz abbinden	12,91	2,43	1,39
Boden abfahren	1,33	–	3,12	Einläufige Wangentreppe	6,02	–	0,61
Untergrundverbesserung	4,12	2,21	14,93	Wand- oder Deckenschalung	15,60	3,58	1,35
Arbeitsräume verfüllen	4,04	5,17	5,34	Dachbinder	2,02	2,02	2,86
Kiessauberkeitsschicht	–	1,71	8,47	Kleineisenenteile	1,15	1,52	0,54
				Dämmschicht	2,69	0,59	1,16
Verbauarbeiten	1,69	6,11	2,00	Stahlbauarbeiten	0,19	6,38	96,93
Baugrubenverbau	1,69	6,11	2,00	Stahlfachwerk	0,19	6,38	29,67
				Stahlskelettkonstruktion	–	–	67,26
Rammarbeiten	0,32	1,97	0,54	Abdichtungsarbeiten	8,41	5,59	3,54
Stahl-Spundwand rammen und ziehen	0,22	0,27	0,30	Waagerechte Abdichtung	2,19	2,26	1,11
Verlorene Spundwand	0,10	1,70	0,24	Senkrechte Abdichtung	3,48	2,02	1,33
				Drainagesteine und -platten	0,60	–	0,23
Entwässerungskanalarbeiten	10,83	4,88	15,06	Kunststoffvergütete Abdichtung	1,35	0,42	0,49
Beton- oder Stahlbetonrohr	1,64	1,05	2,12	Vormauerschutzplatten	0,79	0,89	0,38
Steinzeugrohr	2,80	0,97	4,10				
Kunststoff- oder Faserzementrohr	5,03	1,86	6,81	Dachdeckungs- und Dachabdichtungs- arbeiten	39,61	17,90	99,81
Zubehör für Rohrleitungen	1,36	0,85	1,99	Unterspannbahn	1,75	0,12	0,29
Gußeisernes Abflußrohr	–	0,15	0,04	Dachdeckung auf Lattung	13,98	1,75	0,67
Mauerarbeiten	152,97	59,42	46,92	Dachabdichtung mit			
Mauerwerk aus großformatigen Steinen	55,46	5,11	6,92	Bitumendachbahnen	3,40	1,49	2,78
Mauerwerk aus kleinformatigen Steinen	35,00	24,34	14,26	Deckung mit Zementplatten	6,74	0,93	8,13
Gasbetonmauerwerk	6,37	–	0,34	Dachabdichtung auf Massivdecke	5,33	9,58	36,43
Zweischaliges Mauerwerk	30,70	22,43	2,63	Deckung mit Stahlblechen	0,05	0,78	32,09
Nichttragende Trennwand	13,35	5,18	6,09	Dachflächenfenster	1,78	0,67	0,29
Wandbauelemente	–	–	12,81	Lichtkuppeln aus Kunststoff	0,23	0,84	11,27
Schornstein aus Formstücken	6,34	1,24	2,92	Außenbekleidung aus Zementplatten	3,84	0,54	0,53
Fertigteilsturz	0,75	0,46	0,21	Dachlatten liefern	0,45	0,22	0,15
Rolladenkasten	2,34	0,26	–	Dachlatten aufbringen	0,56	0,23	0,26
Entlüftungsschächte	0,12	–	–	Dämmschicht	1,50	0,75	6,92
Dämmschicht	1,55	0,40	0,74				
PVC-Lichtschächte	0,99	–	–	Putz- und Stuckarbeiten	82,89	39,37	16,07
Beton- und Stahlbetonarbeiten	202,53	229,51	246,19	Innenwandputz	33,31	10,53	3,05
Beton der Fundamente	25,30	18,92	62,60	Innendeckenputz	7,07	2,36	0,29
Beton der Wände mit Schalung	33,37	40,93	17,95	Wärmedämmfassade	6,33	0,11	2,10
Stahlbetondecke	70,47	42,50	16,11	Außenwandputz	17,75	3,96	0,57
Beton der Skelettbauten ohne Schalung	–	7,53	5,68	Wandtrockenputz	1,08	1,94	0,52
Beton der Skelettbauten mit Schalung	2,45	15,26	10,71	Deckenbekleidung	6,00	9,20	3,25
Schalung der Fundamente	1,91	3,14	9,90	Drahtputzdecke	0,57	0,65	0,01
Schalung der Skelettbauten	–	15,82	8,53	Feuerhemmende Bekleidung	0,04	1,35	1,34
Betonstahlmatten	21,45	19,85	16,79	Nichttragende Montagewand	4,15	5,86	3,66
Kubische Bewehrung	21,05	35,90	30,69	Kubische Bewehrung	–	0,39	–
Betonfertigteile	3,50	6,38	27,93	Streckmetall/ Eckschutzleisten	3,07	1,57	0,47
Vorgefert. Außenwandplatte	5,08	10,25	25,52	Dämmschicht	2,73	1,16	0,61
Systemdecke	9,23	9,07	8,46	Vorhang- Einputzschienen	0,12	0,16	0,20
Systemtreppe	3,39	1,45	–	PVC- Dehnungsfugenprofil	0,67	0,13	–
Dachplatten	–	0,21	1,26				
Fertigarage	2,23	–	–	Gerüstarbeiten	4,90	6,84	5,91
Dämmschicht	3,06	1,69	3,07	Leitergerüst	1,34	0,10	0,07
Fugenbänder	0,04	0,61	0,99	Stahlrohrgerüst	3,56	6,74	5,84
Naturwerksteinarbeiten	9,36	34,86	0,64	Ausbauarbeiten	397,70	546,45	390,04
Bodenbelag	3,21	8,38	–	Klempnerarbeiten	15,53	15,44	13,17
Stufe	2,64	3,59	0,26	Metalldachdeckung	1,36	7,32	0,99
Wandbekleidung	0,40	18,92	–	Dachrinne	4,58	1,38	3,15
Fensterbank	3,08	2,60	0,38	Regenfallrohr	2,43	1,54	2,17
Dämmschicht	0,03	1,17	–	Gesimsabdeckung	3,64	3,47	4,39
				Einfassung auf Dächern	3,51	1,73	2,47
Betonwerksteinarbeiten	7,55	1,16	3,42	Dämmschicht	0,01	–	–
Bodenbelag	2,80	0,45	2,59				
Betonwerkstein- Außenbekleidung	0,12	–	0,07	Fliesen- und Plattenarbeiten	32,90	18,03	14,48
Stufe	2,73	0,33	0,58	Wandbelag aus keramischen Fliesen	18,57	9,16	5,49
Fensterbank	1,60	0,38	0,10	Bodenbelag aus keramischen Fliesen	12,35	7,08	7,95
Systemtreppe	0,03	–	–	Bodenbelag aus Mosaik	1,62	1,15	0,36
Dämmschicht	0,27	–	–	Streckmetall	0,25	0,35	0,28
PVC- Dehnungsfugenprofil	–	–	0,08	Dämmschicht	0,11	0,29	0,20
				Alu- Dehnungsfugenprofil	–	–	0,20

**Wägungsschemata für ausgewählte Baupreisindizes – Neubau in konventioneller Bauart –
Bauleistungen am Bauwerk (Kostengruppen 300 und 400 der DIN 276)
Deutschland
1991 = 100**

Bauarbeit Bauleistung	Gebäudearten			Bauarbeit Bauleistung	Gebäudearten		
	Wohn-	Büro-	Gewerbl. Betriebs-		Wohn-	Büro-	Gewerbl. Betriebs-
	gebäude				gebäude		
Wägungsanteile in ‰				Wägungsanteile in ‰			
Estricharbeiten	18,77	16,18	12,42	Heizanlagen und zentrale Wassereerwärmungsanlagen	48,26	40,59	50,09
Dämmschicht	5,46	2,51	0,77	Heizkessel f. Gebläsebrenner	1,10	1,83	6,42
Schwimmender Zementestrich	13,06	13,26	11,24	Heizkessel mit atmosphärischem Brenner	7,85	1,03	1,72
Betonstahlmatten	0,25	0,12	0,20	Gas - Durchlaufwasserheizer	1,23	—	—
Alu-Dehnungsfugenprofil	—	0,29	0,21	Vollautomatischer Brenner	0,22	0,36	2,38
Gußasphalтарbeiten	0,27	0,44	4,86	Wärmepumpe	0,23	2,34	2,21
Gußasphaltestrich	0,27	0,44	4,86	Warmwasserspeicher	2,37	1,96	2,39
Tischlerarbeiten	78,91	84,18	24,97	Stahl-Plattenheizkörper	12,35	12,13	5,06
Fenster-einteilig mit Isolierverglasung	16,26	1,29	2,26	Gußradiator	0,21	1,27	0,16
Fenster-mehrteilig mit Isolierverglasung	22,95	5,47	3,49	Warmwasser-Fußbodenflächen- heizung	6,83	3,13	1,38
Zimmertür	15,56	8,75	1,44	Gewinderohr	5,36	8,31	12,33
Holzürblatt	4,61	3,67	1,83	Ventile installieren	5,06	4,81	5,26
Hauseingangstür aus Holz	5,37	0,21	0,44	Wärmemengenzähler	1,31	0,82	0,36
Decken- oder Wandbekleidung	3,35	15,31	5,31	Heizöllagerbehälter aus Stahl	0,53	0,52	2,93
Einbauschrank	4,31	19,43	1,57	Heizöllagerbehälter aus Kunststoff	0,03	—	0,16
Umsetzbare Innenwände	0,72	25,09	6,56	Luftheizgeräte	—	—	6,23
Dämmschicht	0,22	0,11	0,11	Kupferrohr	2,41	1,14	0,81
Geschoßhohe Fensterwand	5,56	4,85	1,96	Kupferrohr mit Wärmedämmung	1,09	—	—
Parkettarbeiten	3,80	0,78	0,23	Wasseraufbereitungsanlagen	0,08	0,94	0,29
Stabparkett	2,86	0,78	0,23	Gas-, Wasser- und Abwasser- Installationsarbeiten	49,22	24,88	38,31
Mosaik- oder Fertigparkett	0,94	—	—	Mittelschweres Gewinderohr	5,29	2,84	5,38
Rolladenarbeiten	7,71	10,07	8,85	Kupferrohr	5,82	2,01	3,49
Rolladen	6,85	0,87	—	Kupferrohr mit Wärmedämmung	0,83	—	—
Raffjalousie	0,24	7,34	2,12	Abflußrohr	6,95	2,85	4,60
Rolltor oder -gitter	0,62	1,86	6,73	Gußeisernes Abflußrohr	6,28	5,28	3,31
Metallbauarbeiten, Schlosserarbeiten	38,42	159,19	79,29	Installations-Block	1,55	0,45	0,08
Fassadenbekleidung	0,33	25,86	24,46	Waschtisch	2,95	1,02	1,18
Aluminiumfenster mit Isolierverglasung	2,94	38,59	15,02	Spültisch	0,76	0,48	0,29
Geschoßhohe Fensterwand	4,08	33,13	6,83	Brausewanne	1,73	0,12	0,08
Schaufenster-Umrahmung	1,85	1,08	0,67	Einbau-Badewanne	2,94	0,15	—
Stahl-Feuerschutztür	4,70	8,74	6,14	Spülklosettanlage	3,76	2,20	1,02
Hauseingangstür aus Metall	5,04	9,56	2,10	Wannen- und Brausearmatur	2,22	0,19	0,14
Stahl-Garagentor	0,93	1,18	—	Waschtischarmatur	2,26	0,85	0,61
Treppengeländer	13,10	16,56	4,11	Druckerhöhungsanlage	1,71	1,77	1,86
Stahl-Umfassungszarge	4,85	2,39	1,13	Feuerlösch-Schlauchanschluß- einrichtung	0,08	1,15	1,60
Tor	0,03	0,41	8,36	Sprinkleranlage	—	2,07	11,89
Glasdach	0,57	6,57	3,22	Ventile installieren	3,88	1,45	2,78
Alu-Wandbekleidung	—	2,81	1,70	Kunststoffwasserleitungen	0,21	—	—
Dämmschicht	—	2,15	2,75	Elektrische Kabel- und Leitungsanlagen	41,33	82,77	59,19
Alu-Paneeldecken	—	10,16	2,80	Erdkabel	0,14	1,77	0,92
Verglasungsarbeiten	2,96	6,73	3,62	Hauptleitung	4,68	12,99	10,56
Spiegel- oder Sicherheitsglas	1,22	0,52	0,29	Installations-Kleinverteiler	7,82	16,38	15,28
Ganzglaskonstruktion	0,41	3,68	3,07	Beleuchtungsstromkreis	6,17	3,19	4,20
Mehrscheibenisolierverglasung	0,45	0,70	0,09	Schutzkontakt-Steckdose	5,16	4,73	4,65
Gußglas	0,88	1,83	0,17	Beleuchtungsstromkreis in feuchten Räumen	1,54	0,67	2,80
Malerei- und Lackierarbeiten	21,30	15,40	15,08	Elektroherd	0,45	0,79	0,51
Dispersionsfarbe auf Innenputz	9,36	7,77	2,80	Elektro-Warmwasserspeicher	2,61	0,90	0,76
Dispersionsfarbe auf Außenwand	2,81	2,09	3,05	Elektro-Speicherheizgerät	4,11	3,35	4,79
Lackfarbe auf Putz	1,13	1,30	3,51	Klingel- und Türöffneranlage	1,76	9,74	2,69
Lackfarbe auf Holz	4,00	1,01	0,59	Türsprechanlage	2,08	11,47	3,08
Lackfarbe auf Heizkörper	0,57	0,50	0,30	Empfangsantennenanlage	2,23	2,29	0,33
Lackfarbe auf Stahlflächen	3,43	2,73	4,83	Stahlblech-Kabelkanal	0,18	6,87	5,39
Korrosionsschutzarbeiten an Stahl und Alu	—	0,16	3,83	PVC-Kabelkanal	2,40	6,12	3,17
Korrosionsschutz auf Stahl	—	0,16	3,83	Rohrpostanlage	—	1,51	0,06
Bodenbelagarbeiten	13,62	16,56	3,16	Blitzschutzanlagen	0,46	1,21	1,77
PVC-Belag	8,83	3,99	1,80	Blitzschutzanlage	0,46	1,21	1,77
Textilbelag	4,79	12,57	1,36	Dämmarbeiten an technischen Anlagen	6,31	10,49	11,15
Tapezierarbeiten	7,74	1,61	0,71	Rohrdämmung	6,31	10,49	10,66
Tapete liefern	2,84	0,54	0,20	Kanaldämmung	—	—	0,49
Wandfläche tapezieren	4,90	1,07	0,51	Förderanlagen	6,20	14,61	10,99
Raumlufttechnische Anlagen	3,99	27,13	33,87	Personenaufzug	5,59	10,97	1,32
Klimagerät	—	6,12	5,63	Lastenaufzug	0,61	3,64	9,67
Abluftgerät	2,21	8,86	16,27				
Kanal	1,74	9,61	10,26				
Absperrjalousien	0,04	1,34	0,95				
Feuerschutzklappen	—	1,20	0,76				

**Wägungsschemata für ausgewählte Baupreisindizes – Neubau in konventioneller Bauart –
Bauleistungen am Bauwerk (Kostengruppen 300 und 400 der DIN 276)
Deutschland
1991 = 100**

Bauarbeit Bauleistung	Sonstige Bauwerksarten				Bauarbeit Bauleistung	Sonstige Bauwerke			
	Straßen	Brücken	Orts- kanäle	Stau- dämme		Straßen	Brücken	Orts- kanäle	Stau- dämme
	Wägungsanteile in ‰					Wägungsanteile in ‰			
	1 000	1 000	1 000	1 000					
Bauleistungen am Bauwerk	1 000	1 000	1 000	1 000	Beton- und Stahlbetonarbeiten	17,05	467,32	146,22	404,04
Erdarbeiten	323,98	106,43	352,73	422,15	Beton der Fundamente	3,42	54,62	38,79	—
Arbeitsräume verfüllen	—	7,90	—	—	Beton der Wände mit Schalung	6,72	61,82	44,56	—
Oberboden abtragen	9,49	3,58	9,69	8,13	Schalung der Fundamente	0,22	8,62	—	—
Oberboden andecken	14,27	1,55	7,34	17,26	Betonstahlmatten	—	0,23	5,61	4,74
Leitungsgraben ausheben	28,43	2,54	256,50	12,29	Kubische Bewehrung	1,60	116,42	6,31	63,95
Boden lösen und fördern	9,86	7,67	1,48	10,84	Betonfertigteile	5,09	7,48	45,60	9,57
Boden lösen und weiterver-					Beton der Kunstbauten	—	108,87	—	247,55
wenden	151,41	8,63	16,70	266,44	Schalung der Kunstbauten	—	73,32	—	78,23
Fels lösen und weiterverwenden	9,13	7,18	—	1,06	Spannstahl	—	29,05	—	—
Boden verdichten	3,61	4,18	—	39,89	Elastische Fugeneinlage	—	1,49	—	—
Baugrube für Kunstbauten	—	27,85	—	16,41	Fugenbänder	—	5,40	—	—
Untergrundverbesserung	97,78	23,07	61,02	20,29	Stahlbetondecke	—	—	5,35	—
Kiessauberkeitsschicht	—	12,28	—	—	Stahlbauarbeiten	—	144,80	—	0,42
Sohldichtung	—	—	—	29,54	Deckbrücke in Stahlverbund mit Orthotroper Platte	—	111,08	—	—
Verbauarbeiten	—	11,63	35,87	—	Brückenlager/Fahrbahnüber-gänge	—	33,72	—	—
Baugrubenverbau	—	11,63	35,87	—	Stahlfachwerk	—	—	—	0,21
Rammarbeiten	—	29,79	—	16,25	Brückenlager	—	—	—	0,17
Stahl-Spundwand rammen und ziehen	—	12,57	—	11,34	Lastenaufzug	—	—	—	0,04
Verlorene Spundwand	—	17,22	—	1,69	Zimmer und Holzbauarbeiten	1,56	—	—	2,79
Stahl-Spundwandbohlen liefern	—	—	—	3,22	Pfahlwand liefern	0,52	—	—	—
Entwässerungskanalarbeiten	66,36	7,78	365,43	19,43	Pfahlwand einbauen	1,04	—	—	—
Beton- oder Stahlbetonrohr	38,71	3,80	175,73	11,13	Dachverbandholz liefern	—	—	—	0,33
Steinzeugrohr	2,06	0,27	162,41	2,64	Dachverbandholz abbinden	—	—	—	2,22
Kunststoff- oder Faserzementrohr	15,98	1,23	3,11	3,81	Lichtkuppeln aus Kunststoff	—	—	—	0,24
Zubehör für Rohrleitungen	—	—	23,40	1,85	Abdichtungsarbeiten	1,16	36,84	1,43	5,49
Gußeisernes Abflußrohr	—	—	0,78	—	Waagerechte Abdichtung	—	11,83	—	2,36
Straßenabläufe/Schacht-abdeckungen	9,61	2,48	—	—	Senkrechte Abdichtung	1,16	7,86	0,46	2,30
Verkehrswegebauarbeiten; Oberbau-schichten ohne Bindemittel	146,77	6,52	17,29	6,08	Drainagesteine und -platten	—	0,71	—	—
Frostschuttschicht herstellen	101,17	6,52	1,06	1,72	Kunststoffvergütete Abdichtung	—	12,70	0,97	—
Schottertragschicht	26,66	—	16,23	4,36	Vormauerschutzplatten	—	1,84	—	—
Kiestragschicht	18,94	—	—	—	Metall-Dichtungstreifen	—	1,90	—	—
Verkehrswegebauarbeiten; Oberbau-schichten mit hydraulischen Bindemitteln	24,77	—	0,11	—	Abdichtung mit Bitumendach-bahnen	—	—	—	0,83
Frostschuttschicht verfestigen	22,28	—	—	—	Gußasphaltarbeiten	—	—	—	4,82
Betonstahlmatten	0,42	—	—	—	Oberflächendichtung	—	—	—	4,82
Betonfahrbahndecke	—	—	0,04	—	Metallbauarbeiten, Schlosser-arbeiten	38,29	31,37	—	6,02
Betontragschicht	2,07	—	0,07	—	Leitplanken	36,64	—	—	—
Verkehrswegebauarbeiten; Oberbau-schichten aus Asphalt	320,34	31,37	36,88	28,00	Leitpfosten	1,65	—	—	—
Bituminöse Tragschicht	164,97	8,46	25,11	15,26	Brückengeländer	—	30,46	—	—
Asphaltbinder	69,96	2,11	1,93	1,57	Stahl-Tür	—	0,91	—	—
Asphaltbinder	69,96	2,11	1,93	1,57	Aluminiumfenster mit Isolierverglasung	—	—	—	0,08
Gußasphaltdecke	46,20	16,63	—	6,07	Stahl-Feuerschutztür	—	—	—	0,39
Asphaltbeton	39,21	4,17	9,84	5,10	Hauseingangstür aus Metall	—	—	—	0,27
Verkehrswegebauarbeiten; Pflaster-decken, Plattenbeläge und Einfassungen	43,49	17,92	7,14	41,86	Stahl-Garagentor	—	—	—	0,26
Klein- oder Mosaikpflaster	11,47	12,13	4,38	—	Treppengeländer	—	—	—	5,02
Bordsteine	15,15	2,74	1,52	3,00	Maler- und Lackierarbeiten	8,11	8,87	—	—
Gehwegplatten	2,39	1,30	0,37	—	Fahrbahnmarkierung	8,11	—	—	—
Verbundsteinpflaster	14,48	1,75	0,87	—	Betonflächen beschichten	—	6,45	—	—
Rasenplatten	—	—	—	38,86	Lackfarbe auf Stahlflächen	—	2,42	—	—
Pflanz- und Rasenarbeiten im Landschaftsbau	7,28	—	—	7,38	Korrosionsschutzarbeiten an Stahlbauten	—	17,44	—	0,79
Gebrauchsrassen	7,28	—	—	7,38	Korrosionsschutz auf Stahl	—	17,44	—	0,79
Mauerarbeiten	0,84	17,03	36,90	3,64	Abwasser-Installations-Arbeiten	—	8,82	—	28,48
Mauerwerk aus großformatigen Steinen	0,84	17,03	36,90	1,18	Mittelschweres Gewinderohr	—	—	—	2,96
Mauerwerk aus kleinformatigen Steinen	—	—	—	1,02	Abflußrohr	—	1,98	—	8,51
Zweischaliges Mauerwerk	—	—	—	1,44	Gußeisernes Abflußrohr	—	6,84	—	4,84
					Druckerhöhungsanlage	—	—	—	0,25
					Ventile installieren	—	—	—	11,92
					Elektrische Kabel- und Leitungs-anlagen	—	—	—	2,06
					Installations-Kleinverteiler	—	—	—	2,06
					Blitzschutzanlagen	—	—	—	0,30
					Blitzschutzanlage	—	—	—	0,30
					Gerüstarbeiten	—	56,07	—	—
					Lehrgerüst-Holz	—	2,84	—	—
					Lehrgerüst-Stahl	—	53,23	—	—

**Wägungsschemata für ausgewählte Baupreisindizes – Neubau in konventioneller Bauart –
Bauleistungen am Bauwerk (Kostengruppen 300 und 400 der DIN 276)
Deutschland
1991 = 100**

Bauleistung	Klär- anlagen	Bauleistung	Klär- anlagen
	Wägungs- anteile in ‰		Wägungs- anteile in ‰
Bauleistungen am Bauwerk	1 000	Abdichtungsarbeiten	9,07
Baulicher Teil	545,73	Waagerechte Abdichtung	1,17
Erdarbeiten	76,48	Senkrechte Abdichtung	2,72
Baugrube ausheben	34,63	Drainagesteine und -platten	0,25
Leitungsgraben ausheben	9,94	Kunststoffvergütete Abdichtung	4,21
Boden abfahren	6,92	Vormauerschutzplatten	0,72
Untergrundverbesserung	9,18	Dachdeckungs- und Dachabdichtungs-	12,92
Arbeitsräume verfüllen	8,27	arbeiten	0,28
Kiessauberkeitsschicht	7,54	Unterspannbahn	2,89
Verbauarbeiten	9,52	Dachdeckung auf Lattung	0,15
Baugrubenverbau	9,52	Dachabdichtung mit	2,30
Rammarbeiten	7,15	Bitumendachbahnen	1,30
Stahl-Spundwand rammen und ziehen	5,48	Deckung mit Zementplatten	3,10
Verlorene Spundwand	1,67	Dachabdichtung auf Massivdecke	0,53
Entwässerungskanalarbeiten	46,51	Deckung mit Stahlblechen	1,34
Beton- oder Stahlbetonrohr	10,51	Lichtkuppeln aus Kunststoff	0,31
Steinzeugrohr	1,93	Außenbekleidung aus Zementplatten	0,35
Kunststoff- oder Faserzementrohr	9,81	Dachlatten liefern	0,37
Zubehör für Rohrleitungen	9,46	Dachlatten aufbringen	0,37
Gußeisernes Abflußrohr	14,80	Dämmschicht	0,37
Mauerarbeiten	17,45	Klempnerarbeiten	2,09
Mauerwerk aus großformatigen		Metalldachdeckung	0,32
Steinen	2,78	Dachrinne	0,92
Mauerwerk aus kleinformatigen		Regenfallrohr	0,34
Steinen	4,97	Gesimsabdeckung	0,31
Gasbetonmauerwerk	0,50	Einfassung auf Dächern	0,20
Zweischaliges Mauerwerk	7,80	Putz- und Stuckarbeiten	6,95
Nichttragende Trennwand	0,64	Innenwandputz	2,23
Schornstein aus Formstücken	0,34	Innendeckenputz	0,43
Fertigteilsturz	0,10	Wärmedämmfassade	0,53
Dämmschicht	0,28	Außenwandputz	3,06
PVC-Lichtschächte	0,04	Wandtrockenputz	0,03
Beton- und Stahlbetonarbeiten	270,49	Deckenbekleidung	0,30
Beton der Fundamente	57,52	Streckmetall/ Eckschutzleisten	0,13
Beton der Wände mit Schalung	108,48	Dämmschicht	0,20
Stahlbetondecke	17,44	PVC- Dehnungsfugenprofil	0,04
Schalung der Fundamente	4,49	Fliesen- und Plattenarbeiten	13,06
Betonstahlmatten	24,99	Wandbelag aus keramischen Fliesen	6,02
Kubische Bewehrung	44,02	Bodenbelag aus keramischen Fliesen	6,93
Betonfertigteile	7,21	Streckmetall	0,08
Dämmschicht	0,83	Dämmschicht	0,03
Fugenbänder	5,51	Estricharbeiten	4,73
Betonwerksteinarbeiten	0,50	Dämmschicht	0,62
Bodenbelag	0,08	Schwimmender Zementestrich	4,06
Stufe	0,17	Betonstahlmatten	0,05
Fensterbank	0,25	Tischlerarbeiten	2,40
Zimmer- und Holzbauarbeiten	6,91	Fenster- einteilig mit	0,23
Dachverbandholz liefern	1,42	Isolierverglasung	0,24
Dachverbandholz abbinden	1,57	Fenster- mehrteilig mit	0,24
Einläufige Wangentreppe	0,05	Isolierverglasung	0,24
Wand- oder Deckenschalung	2,26	Zimmertür	0,22
Dachbinder	0,88	Holztürblatt	0,35
Kleineisenteile	0,31	Hauseingangstür aus Holz	0,77
Dämmschicht	0,42	Decken- oder Wandbekleidung	0,12
Stahlbauarbeiten	4,64	Einbauschränk	0,19
Stahlfachwerk	4,21	Umsetzbare Innenwände	0,19
Stahlskelettkonstruktion	0,43	Dämmschicht	0,04
		Rolladenarbeiten	3,06
		Rollladen	0,10
		Raffjalousie	0,12
		Rolltor oder -gitter	2,84

**Wägungsschemata für ausgewählte Baupreisindizes – Neubau in konventioneller Bauart –
Bauleistungen am Bauwerk (Kostengruppen 300 und 400 der DIN 276)
Deutschland
1991 = 100**

Bauarbeit Bauleistung	Klär- anlagen	Bauarbeit Bauleistung	Klär- anlagen
	Wägungs- anteile in ‰		Wägungs- anteile in ‰
Metallbauarbeiten, Schlosserarbeiten	11,15	Raumlufttechnische Anlagen	8,18
Fassadenbekleidung	0,62	Abluftgerät	3,27
Aluminiumfenster mit Isolierverglasung	4,18	Kanal	3,83
Geschoßhohe Fensterwand	0,61	Absperrjalousien	1,08
Stahl-Feuerschutztür	2,86		
Hauseingangstür aus Metall	1,46	Heiz- und zentrale Wassererwärmungsanlagen	17,99
Stahl-Umfassungszarge	0,26	Heizkessel für Gebläsebrenner	3,23
Dämmschicht	0,43	Heizkessel mit atmosphärischem Brenner	0,36
Alu-Bekleidung	0,73	Vollautomatischer Brenner	1,14
		Wärmepumpe	5,94
Verglasungsarbeiten	0,22	Warmwasserspeicher	0,71
Gußglas	0,22	Stahl-Plattenheizkörper	0,37
		Gewinderohr	1,98
Maler- und Lackierarbeiten	3,89	Ventile installieren	1,47
Dispersionsfarbe auf Innenputz	1,27	Wärmemengenzähler	0,54
Dispersionsfarben auf Außenwand	0,54	Heizölagerbehälter aus Stahl	1,60
Lackfarbe auf Putz	0,98	Luftheizgeräte	0,29
Lackfarbe auf Holz	0,25	Wasseraufbereitungsanlagen	0,36
Lackfarbe auf Stahlflächen	0,85		
		Gas-, Wasser- und Abwasser-Installationsarb.	51,65
Bodenbelegarbeiten	0,12	Mittelschweres Gewinderohr	5,48
PVC-Belag	0,12	Kupferrohr	1,14
		Abflußrohr	7,25
Gerüstarbeiten	2,05	Gußeisernes Abflußrohr	22,41
Stahlrohrgerüst	2,05	Installations-Block	0,21
		Waschtisch	0,57
Verkehrswegebauarbeiten, Oberbauschichten		Spültisch	0,22
ohne Bindemittel	12,20	Brausewanne	0,21
Frostschuttschicht herstellen	4,16	Spülklosettanlage	0,17
Schottertragschicht	5,73	Wannen- und Brausearmatur	0,11
Kiestragschicht	2,31	Waschtischarmatur	0,11
		Ventile installieren	10,57
Verkehrswegebauarbeiten, Oberbauschichten		Kunststoffwasserleitungen	3,20
mit hydraulischen Bindemitteln	0,73		
Frostschuttschicht verfestigen	0,14	Elektrische Kabel- und Leitungsanlagen	122,00
Betontragschicht	0,59	Erdkabel	2,09
		Hauptleitung	3,63
Verkehrswegebauarbeiten, Oberbauschichten		Schalt- und Steueranlage	53,47
aus Asphalt	7,78	Beleuchtungsstromkreis	0,93
Bituminöse Tragschicht	4,83	Schutzkontakt-Steckdose	1,05
Asphaltbinder	0,89	Stromkreis für Feuchträume	7,73
Gußasphaltdecke	0,96	Elektro-Warmwasserspeicher	0,26
Asphaltbeton	1,10	Transformatoranlage	11,22
		Meß- und Regelanlage	26,32
Verkehrswegebauarbeiten; Pflasterdecken,		Meideanlage	11,38
Plattenbeläge und Einfassungen	13,66	Stahlblech-Kabelkanal	1,48
Klein- oder Mosaikpflaster	0,13	PVC-Kabelkanal	2,44
Bordsteine	3,31		
Gehwegplatten	1,10	Blitzschutzanlagen	2,37
Verbundsteinpflaster	9,12	Blitzschutzanlage	2,37
Maschinen- und elektronischer Teil	454,27	Dämmarbeiten an technischen Anlagen	1,24
		Rohrdämmung	1,24
Maschinentechnische Ausrüstung	246,66		
Rechenanlagen	12,61	Förderanlagen	2,68
Rechengutpresse	27,57	Lastenaufzug	2,68
Rechengutcontainer, Fällmitteltanks	23,39		
Sand-/Fettfang, Sandklassierer	15,59	Tischlerarbeiten	1,50
Mengendurchflußmessung	4,63	Labormöbel	1,50
Förderschnecken	24,82		
Pumpen, Gebläse	27,52		
Belüftungsanlage	47,47		
Räumer, Räumerbrücken	35,44		
Tauchwand	9,11		
Geländer, Abdeckungen	18,51		

**Wägungsschemata für ausgewählte Baupreisindizes – Neubau in konventioneller Bauart –
Bauleistungen am Bauwerk (Kostengruppen 300 und 400 der DIN 276)
Deutschland
1991 = 100**

Bauarbeit Bauleistung	Instandhaltungsmaßnahmen			Bauarbeit Bauleistung	Instandhaltungsmaßnahmen		
	Mehrfamiliengebäude		Schönheitsreparaturen in einer Wohnung		Mehrfamiliengebäude		Schönheitsreparaturen in einer Wohnung
	mit	ohne			mit	ohne	
Wägungsanteile in ‰				Wägungsanteile in ‰			
Instandhaltungsleistungen insgesamt	1 000	1 000	1 000				
Mauerarbeiten	12,13	13,68	–				
Mauerwerk für Schornsteinköpfe	12,13	13,68	–				
Zimmer- und Holzbauarbeiten	11,55	12,79	–				
Dachverbandholz liefern	1,57	1,83	–				
Dachverbandholz abbinden	2,02	2,37	–				
Wand- oder Deckenschalung	4,98	5,20	–				
Holzfußboden	2,98	3,39	–				
Dachdeckungs- und Dachabdichtungsarbeiten	93,16	103,63	–				
Deckung mit Zementplatten	7,36	7,74	–				
Dachdeckung mit Lattung	45,94	49,11	–				
Dachabdichtung mit Bitumendachbahnen	39,86	46,78	–				
Klempnerarbeiten	41,43	48,28	–				
Regenfallrohr	7,90	9,26	–				
Gesimsabdeckung	8,60	9,81	–				
Einfassung auf Dächern	15,28	17,73	–				
Dachrinne	9,65	11,48	–				
Putz und Stuckarbeiten	36,09	40,10	–				
Drahtputzdecke	1,35	1,47	–				
Außenwandputz	34,74	38,63	–				
Tischlerarbeiten	63,50	70,24	–				
Hauseingangstür aus Holz	5,40	6,10	–				
Fenster mit Isolierverglasung	58,10	64,14	–				
Rolladenarbeiten	18,07	20,16	–				
Rolladen	18,07	20,16	–				
Metallbauarbeiten, Schlosserarbeiten	21,80	25,81	–				
Geländer	21,80	25,81	–				
Maler- und Lackierarbeiten	396,89	353,05	782,86				
Dispersionsfarbe auf Außenwand	172,58	173,31	–				
Dispersionsfarbe auf Innenputz	60,27	60,46	112,99				
Lackfarbe auf Putz	19,30	18,56	51,44				
Lackfarbe auf Heizkörper	23,74	–	244,22				
Lackfarbe auf Holz	121,00	100,72	374,21				
Bodenbelagarbeiten	7,76	9,44	–				
PVC-Belag	7,76	9,44	–				
				Tapezierarbeiten	31,64	–	217,14
				Tapete liefern	12,15	–	77,78
				Wandfläche tapezieren	19,49	–	139,36
				Heiz- und zentrale Wassererwärmungsanlagen	157,47	177,29	–
				Heizkessel für Gebläsebrenner	27,68	36,67	–
				Heizkessel mit atmosphärischem Brenner	79,46	79,37	–
				Gas-Durchlaufwasserheizer	6,81	7,97	–
				Vollautomatischer Brenner	8,59	12,81	–
				Warmwasserspeicher	3,01	3,00	–
				Stahl-Plattenheizkörper	10,67	11,81	–
				Gußradiator	2,11	2,07	–
				Gewinderohr	7,57	10,28	–
				Ventile installieren	6,97	7,69	–
				Heizöllagerbehälter aus Stahl	4,60	5,62	–
				Gas-, Wasser- und Abwasser-Installationsarbeiten	47,24	54,34	–
				Kupferrohr	8,13	9,48	–
				Kupferrohr mit Wärmedämmung	2,85	3,26	–
				Abflußrohr	3,14	3,62	–
				Wannen- und Brausearmatur	2,54	3,00	–
				Waschtischarmatur	2,78	3,02	–
				Mittelschweres Gewinderohr	7,31	8,45	–
				Einbau-Badewanne	7,07	7,95	–
				Spülklosettanlage	2,02	2,41	–
				Ventile installieren	5,77	6,71	–
				Waschtisch	0,82	1,01	–
				Spültisch	4,81	5,43	–
				Elektrische Kabel- und Leitungsanlagen	61,27	71,19	–
				Hauptleitung	4,35	4,80	–
				Beleuchtungsstromkreis	10,00	10,92	–
				Schutzkontakt-Steckdose	10,66	10,89	–
				Beleuchtungsstromkreis in feuchten Räumen	4,44	4,86	–
				Elektroherd	7,74	8,61	–
				Elektro-Warmwasserspeicher	18,48	24,78	–
				Klingel- und Türöffneranlage	1,70	1,76	–
				Empfangsantennenanlage	3,90	4,57	–

2 Erläuterungen zur Baupreisstatistik

1 Die vom Statistischen Bundesamt berechneten und in den Vierteljahresberichten der vorliegenden Reihe veröffentlichten **Baupreisindizes** bringen für Deutschland sowie das frühere Bundesgebiet und das Gebiet der neuen Länder einschl. Berlin-Ost die Entwicklung der Preise für den Neubau ausgewählter Bauwerksarten des Hoch- und Tiefbaus sowie für Instandhaltungsmaßnahmen an Wohngebäuden zum Ausdruck. Sie können als Erzeuger-Verkaufspreisindex bezeichnet werden, die sich aber - anders als die anderen Erzeuger-Verkaufspreisindizes des Statistischen Bundesamtes - nicht auf den Gesamtumsatz eines institutionell abgrenzbaren Wirtschaftsbereichs, sondern auf bestimmte Erzeugnisarten beziehen. Aus der Sicht der Käufer dieser Erzeugnisse, also der Bauherren, können sie zugleich als Einkaufspreisindizes gelten.

Dem Index einer jeden **Bauwerksart** liegt eine Reihe von einzelnen Bauwerkstypen zugrunde, wie sie für das Baugeschehen im Basisjahr (gegenwärtig: 1991) kennzeichnend waren. Die Bauwerke sind regelmäßig konventionell, jedoch unter Einbeziehung der marktüblichen Fertigteile gebaut. Maßgeblicher Leistungsumfang sind im allgemeinen die sog. "Bauleistungen am Bauwerk" (analog zur DIN 276); dazu zählen im wesentlichen die Positionen, die zu Bestandteilen des eigentlichen Baukörpers werden.

Für den Bereich des konventionellen **Neubaus von Wohngebäuden** ist die wichtigste Nachweisung der Baupreisindex für "Wohngebäude insgesamt". Er wird ergänzt durch Indizes für die Wohngebäudearten "Ein-, Mehrfamilien- und Gemischtgenutzte Gebäude".

Ein besonderer Preisindex für **Fertighäuser**, der für die Zeit ab 1968 vorliegt, läßt die Preisentwicklung bei Einfamiliengebäuden, die aus Fertigteilen montiert sind, erkennen. Damit wird wenigstens in bezug auf Wohngebäude die Möglichkeit des Vergleichs zwischen konventionell gefertigten und vorgefertigten Bauwerken geboten.

Für den Neubau konventionell gefertigter **Nichtwohngebäude** werden besondere Indizes für "Bürogebäude", sowie "Gewerbliche Betriebsgebäude" (Stahl- und Stahlbetonskelett) ermittelt.

Unter der Bezeichnung **Sonstige Bauwerke** wird die Preisentwicklung im "Straßenbau", bei "Brücken im Straßenbau", "Ortskanälen", "Staudämmen" und "Kläranlagen" indexmäßig nachgewiesen.

In bezug auf "Wohngebäude insgesamt" steht außerdem ein Baupreisindex für "**Bauleistungen insgesamt**" zur Verfügung, der über die

"Bauleistungen am Bauwerk" hinaus drei weitere Hauptleistungsgruppen einbezieht.

Für Wohngebäude wird auch die Preisentwicklung bei **Instandhaltungsarbeiten** nachgewiesen. Entsprechende Indizes liegen für Mehrfamiliengebäude mit aber auch ohne Schönheitsreparaturen vor.

Im Hinblick auf die wesentlichen **Rechenvorgänge** können die Indizes als gewogene Durchschnitte aus den Durchschnittsmeßzahlen zu den Preisen für eine repräsentative Auswahl von Bauleistungen (den sog. Preisrepräsentanten) bezeichnet werden. Der Durchschnittsmeßzahl für eine bestimmte Bauleistung liegen die entsprechenden Preisveränderungszahlen (sog. Landesmeßzahlen) der Länder zugrunde. Diese werden wiederum von den Statistischen Landesämtern aus den einzelnen Preisveränderungszahlen (Firmenmeßzahlen) derjenigen Firmen berechnet, die für die Bauleistung Preise gemeldet haben. Als Wägungszahlen (= Indexgewichte) zur Gewichtung der Durchschnittsmeßzahlen dienen die gemittelten Kostenanteile jeweils derjenigen tatsächlich erbrachten Bauleistungen (an den Gesamtkosten der Einzeltypen einer Bauwerksart), für die eine der ausgewählten Bauleistungen als repräsentativ anzusehen ist.

Der Preisindex für Fertighäuser ist der umsatzgewogene Durchschnitt aus den Preisveränderungszahlen der meldenden Fertighaushersteller.

2 Die den Baupreisindizes zugrunde liegenden Preisreihen haben die Form von Meßzahlen auf der Grundlage des Preisstandes im Basisjahr (= 100). Die Preisreihen der sich auf konventionelles Bauen beziehenden Indizes beruhen auf den Ergebnissen **vierteljährlicher Preiserhebungen** bei einer repräsentativen Auswahl baugewerblicher Unternehmen. Berichtsmonate sind Februar, Mai, August und November, und zwar jeweils der ganze Monat, nicht bestimmte Kalendertage. Erfragt werden die im Berichtsmonat vertraglich vereinbarten Preise. Damit die vierteljährlichen Werte einer Einzelpreisreihe nur "reine" Preisveränderungen zum Ausdruck bringen, müssen alle für die Höhe des Preises maßgeblichen Faktoren, die sogenannten preisbestimmenden Merkmale, so lange wie möglich konstant gehalten werden. Dies gilt nicht nur für die Mengeneinheit der beobachteten Bauleistung und deren qualitative Beschaffenheit, sondern auch für die verschiedenen sonstigen Vereinbarungen, z.B. die Zahlungsbedingungen. Ändert sich eines dieser Merkmale, so kann die Differenz zwischen dem neuen und dem zuletzt gemeldeten Preis eine unechte Preisveränderung enthalten, die eliminiert werden muß.

Die vierteljährlich ermittelten Preise sind **Marktpreise** bei Auftragsvergabe (keine Angebotspreise) ohne Umsatzsteuer. Gegenwärtig werden rund 5 300 Berichtsstellen nach ihren Verkaufspreisen für

insgesamt 220 Preisrepräsentanten befragt. Den Indizes liegen also entsprechend viele Einzelpreisreihen zugrunde.

Bis einschließlich 1967 sind die Baupreisindizes - wegen der unbekanntenen Höhe des Steuersatzes - nur einschließlich der damaligen kumulativen Bruttoumsatzsteuer berechnet worden. Ab 1968 werden sie auf der Basis 1991 sowohl ohne als auch mit Umsatzsteuer ausgewiesen. Dabei sind die Indexwerte ohne und mit Steuerbelastung für diejenigen Berichtsperioden gleich, in denen der gleiche Steuersatz wie im Basisjahr zur Anwendung kam. Von August 1983 bis November 1992 stimmen daher alle Indexzahlen in der Berechnung ohne und mit Umsatzsteuer überein. Dies wird verständlich, wenn man bedenkt, daß Indizes nichts über die absolute Höhe der Preise aussagen, sondern ausschließlich deren Entwicklung zum Ausdruck bringen. Wenn z.B. im Jahre 1983 ebenso wie im Basisjahr 1991 der Bruttopreis um jeweils 14 % über dem Nettopreis lag, müssen trotz des unterschiedlichen Niveaus der beiden Preise die Quotienten aus den Bruttopreisen die gleichen sein wie die Quotienten aus den entsprechenden Nettopreisen, d.h. die Brutto- und Nettoindexzahlen stimmen miteinander überein.

3 Die Indizes werden nach der sog. Laspeyres-Formel berechnet. Das bedeutet, daß die aus dem gegenwärtigen Basisjahr (1991) stammenden Wägungszahlen bis zur Umstellung des Index auf ein neueres Basisjahr unverändert bleiben. Als nächstes Basisjahr ist das Jahr 1995 in Aussicht genommen. Das letzte Basisjahr vor dem gegenwärtigen Basisjahr war das Jahr 1985. Für längerfristige Vergleiche sind die 1991er Indizes ausgewählter Bauwerksarten in der Beschränkung auf die Werte einschließlich Umsatzsteuer über den Februar 1991 mit ihren Vorgängern, den entsprechenden 1985er Indizes, zu durchlaufenden Reihen verkettet worden, die bis 1958 und für "Wohngebäude insgesamt" bis 1913 zurückreichen. In der Begrenzung auf "Wohngebäude insgesamt" liegen umbasierte Werte zusätzlich noch für die Basisjahre 1980, 1976, 1970, 1962, 1958, 1950, 1938, 1914 und 1913 vor.

Die bei der Verkettung und Umbasierung angewandten Verfahren werden am Beispiel des Preisindex für "Wohngebäude insgesamt" nachstehend ausführlich besprochen (die Erläuterungen gelten sinngemäß auch für die anderen Indizes, die zu durchlaufenden Reihen verkettet worden sind bzw. in der Umbasierung auf verschiedene Basisjahre nachgewiesen werden):

Zu dem neuen auf der Basis 1991 berechneten Baupreisindex für Wohngebäude wurde, wie bereits erwähnt, auch eine langfristige Reihe bis zurück zum Jahre 1913 gebildet. Zu diesem Zwecke wurden

- der neue Index (auf Basis 1991 = 100) für den ersten Monat seiner Berechnung, d.h. für Februar 1991, dem bisherigen Index für Februar 1991 (auf Basis 1985 = 100) gegenübergestellt;

- aus diesen beiden Werten der Quotient "neuer Index durch bisherigen Index Februar 1991" ermittelt;

- mit dem so gebildeten Quotienten alle Werte der bisherigen Indexreihe (auf Basis 1985 = 100) bis einschließlich Februar 1991 multipliziert.

Durch diese Umbasierung, d.h. durch die Multiplikation mit dem konstanten Faktor "neuer Index durch bisherigen Index Februar 1991", wurden alle Zahlen der bisherigen Indexreihe lediglich auf ein niedrigeres Niveau verkleinert, und zwar im gleichen Verhältnis, so daß die Relationen zwischen den Werten damit unverändert blieben (vom Rundungseffekt abgesehen). Wenn also die Reihe vor der Umbasierung zwischen zwei Zeitpunkten z.B. um 7,5 % gestiegen ist, ergibt sich für die umbasierte Reihe ebenfalls ein Anstieg um 7,5 %.

Für Februar 1991, den sog. "Verkettungsmonat", stimmen die umbasierte Reihe und die auf Basis 1991 neu berechnete Reihe genau überein. Denn der Rechenansatz für die Umbasierung lautet hier "bisheriger Index Februar 1991" mal "neuer Index durch bisherigen Index Februar 1991", woraus sich durch Kürzung "neuer Index Februar 1991" ergibt. Die umbasierte bisherige Reihe und die neue Reihe gehen somit im Februar 1991 ohne Bruch ineinander über, sie sind miteinander "verkettet".

Da bei der früheren Index-Neuberechnung analog verfahren wurde, lag die bisherige Indexreihe (1985 = 100) bereits in einer Rückrechnung bis 1913 vor; die Verkettung der bisherigen mit der neuen, auf Basis 1991 = 100 berechneten Reihe liefert somit für die Zeit seit 1913 eine durchlaufende Reihe auf Basis 1991 = 100.

Die Weiterführung der langfristigen Indexreihen auf der Grundlage der früheren Basisjahre 1985, 1980, 1976, 1970, 1962, 1958, 1950, 1938, 1914 und 1913 ist anhand der 91er Indizes wie folgt vorgenommen worden:

- Dem bisherigen Index für Februar 1991 (auf der jeweiligen Basis) wurde der neue Index für Februar 1991 (1991 = 100) gegenübergestellt;

- daraus wurde der Quotient Index Februar 1991 (früheres Basisjahr = 100) durch Index Februar 1991 (1991 = 100) gebildet;

- mit den so bestimmten Quotienten wurden alle Werte der 91er Reihe von Februar 1991 bis zur Gegenwart multipliziert.

Auch die umbasierten Reihen werden laufend ergänzt und veröffentlicht.

4 Die Baupreisindizes für die verschiedenen Bauwerksarten werden nicht nur als Gesamtreihen für alle "Bauleistungen am Bauwerk", sondern auch in der Aufgliederung nach den Bauabschnitten Roh- und Ausbau sowie nach Gewerken berechnet und veröffentlicht. Die auf letztere angewandten Gliederungsprinzipien sind der DIN 276 "Kosten im Hochbau" sowie der "Verdingungsordnung für Bauleistungen" (VOB) entnommen.

5 Die Ergebnisse der Baupreisstatistik werden vierteljährlich in den Eilberichten und in den Vierteljahresberichten der Fachserie 17, Preise, Reihe 4 "Meßzahlen für Bauleistungspreise und Preisindizes für Bauwerke" veröffentlicht. Während der Inhalt des Eilberichts auf die wichtigsten Ergebnisse beschränkt ist, werden in den Vierteljahresberichten die Indizes aller Bauwerksarten in der Aufgliederung nach Gewerken dargeboten. Weiterhin werden hier die Preisverläufe der einzelnen Bauleistungen nachgewiesen, die den Indexberechnungen zugrunde liegen.

Während die in den vorstehenden Veröffentlichungen zuerst aufgeführten Tabellen (Eilbericht: Tab. 1, Vierteljahresbericht: Tab. 1 - 3) dem kurz- bis mittelfristigen Vergleich dienen, enthalten die Folgetabellen (Eilbericht: Tab. 2, 3 und 4, Vierteljahresbericht: Tab. 4 bis 6) Reihen für langfristige Berichtszeiträume. Speziell für Wohngebäude werden hier auch die prozentualen jährlichen und vierteljährlichen Indexveränderungen ausgewiesen.

6 Erzeugerpreisindizes werden auch für das Produzierende Gewerbe ohne Baugewerbe (Bestell-Nr. 2170200) sowie für die Land- und Forstwirtschaft (Bestell-Nr. 2170100) berechnet. Besonders aus dem erstgenannten Index, der Index der Erzeugerpreise gewerblicher Produkte, dürfte für den Benutzer der baupreisstatistischen Veröffentlichungen eine ganze Reihe von Indizes von besonderem Interesse sein, so vor allem die Indizes für Steine und Erden einschließlich verschiedener Indizes für Baustoffe, für Baumaschinen sowie für Fertigteilbauten.

Weitere für den intermediären Bereich erstellte Preisindizes sind der Preisindex für den Wareneingang des Produzierenden Gewerbes (Bestell-Nr. 2170300), der sich auf die Einkaufsseite der gewerblichen Unternehmen bezieht, und der Index der Großhandelsverkaufspreise (Bestell-Nr. 2170600). Auch mit diesen Berechnungen stehen Teilindizes zur Verfügung, die für den am Baugeschehen Interessierten von Belang sind.

Von allgemeiner Bedeutung sind schließlich die Verbraucherpreisstatistischen Ergebnisse, außer dem Index der Einzelhandelspreise vor allem der Preisindex für die Lebenshaltung aller privaten Haushalte (Bestell-Nr. 2170700), sowie die zum Warenverkehr mit dem Ausland berechneten Preisindizes, der Index der Einfuhrpreise und der Index der Ausfuhrpreise (Bestell-Nr. 2170800).

Über die Entwicklung der Baulandpreise lassen sich keine Preisindizes berechnen. Die in der vierteljährlichen Statistik der Kaufwerte für Bauland (Bestell-Nr. 2170500) ermittelten Durchschnittswerte je m² bieten jedoch durch die Unterscheidung von Baulandarten und Baugebieten auch Anhaltspunkte zur Beurteilung der Preisänderungen.

7 Weitere methodische Erläuterungen zur Neuberechnung der Baupreisindizes auf Basis 1991 enthält ein Aufsatz in Heft 01/1995 der Zeitschrift "Wirtschaft und Statistik", der auch im Februarbericht 1995 der Fachserie 17, Reihe 4, abgedruckt wird.

8 Es wird empfohlen, bei der Verwendung der Preisindizes, also auch der Baupreisindizes, folgendes zu beachten:

Die Indexveränderung von einem Zeitpunkt zum anderen kann in Punkten, in Prozent oder als Vielfaches der Ausgangszahl ausgedrückt werden.

Die Indexentwicklung nach Punkten ergibt sich als Differenz zwischen dem neuen und dem alten Indexstand. Das Ergebnis für einen bestimmten Zeitraum ist je nach Wahl des Basisjahres unterschiedlich.

Die Indexentwicklung in Prozent kann nach der Formel

$$\frac{\text{neuer Indexstand}}{\text{alter Indexstand}} \times 100 - 100$$

berechnet werden. Das Ergebnis ist von der Wahl des Basisjahres unabhängig, wenn man von geringfügigen Rundungsdifferenzen absieht.

Auch die Indexentwicklung als Vielfaches der Ausgangszahl, das sich aus den Quotienten

$$\frac{\text{neuer Indexstand}}{\text{alter Indexstand}}$$
 ergibt, wird

durch die Wahl des Basisjahres nicht beeinflusst.

Die wichtigste Indexreihe der Baupreisstatistik, der Baupreisindex für Wohngebäude insgesamt - "Bauleistungen am Bauwerk" analog zu der Kostengruppe 300 und 400 nach DIN 276, wird außer in der Darstellung auf Basis 1991 auch umbasiert auf 1985, 1980, 1976, 1970, 1962, 1958, 1950, 1938, 1914 und 1913 (jeweils = 100) veröffentlicht. Wird die Umbasierung auf ein Jahr gewünscht, das nicht als Basisjahr nachgewiesen wird, z.B. auf das Jahr 1954 (= 100), so lassen sich die jeweiligen Werte aus den 91er-Indizes nach folgender Umbasierungsformel finden:

Gesuchter Index (1954 = 100, Deutschland) =

$$\frac{\text{Index im Berichtszeitraum (1991 = 100)}}{\text{Index D 1954 (1991 = 100)}} \times 100$$

So errechnet sich z.B. für November 1993 (Indexstand auf Basis 1991 = 100) 112,5 der auf 1954 umbasierte Index wie folgt:

$$\frac{112,5}{16,1} \times 100 = 698,8 \quad \text{wobei 16,1 der Index für 1954 auf Basis 1991 = 100 ist.}$$

Sofern sich beim Nachrechnen der von uns auf der Grundlage verschiedener Basisjahre veröffentlichten Indizes mit der angegebenen Formel Differenzen ergeben sollten, beruhen diese nicht auf Unterschieden in der statistischen Aussage, sondern sind ausschließlich auf das Rechnen mit gerundeten Zahlen zurückzuführen.

9 Baupreisindizes dienen häufig als Bezugsgröße von Wertsicherungsklauseln in Miet-, Pacht- und anderen Verträgen. Das Statistische Bundesamt kann nicht über die währungsrechtliche Zulässigkeit solcher Klauseln befinden, sondern muß an die Deutsche Bundesbank oder die Landeszentralbanken verweisen, die für solche Fragen allein zuständig sind. Das Statistische Bundesamt kann auch keine Empfehlungen aussprechen, welcher Index bestimmten Vertragsverhältnissen zugrunde zu legen ist, da es sich dabei nicht um ein statistisches Problem, sondern um eine Ermessensfrage handelt, die von den Vertragsparteien selbst zu entscheiden ist.

Beim Abschluß von Wertsicherungsklauseln, die sich auf Baupreisindizes beziehen, empfiehlt es sich, das Basisjahr zu nennen, die als Schwellenwerte vorgesehenen Steigerungssätze in Prozent anzugeben und - soweit es um die zeitliche Geltung eines Baupreisindex geht - auf die Berichtsmonate bzw. -jahre der Baupreisstatistik, nicht aber auf bestimmte Stichtage abzustellen. Bei Vertragsklauseln, die sich an der Indexveränderung in Punkten orientieren, sollte zur Vermeidung von Unklarheiten das Basisjahr unbedingt angegeben werden.

10 Baupreisindizes geben Auskunft über Stand und Entwicklung der Neubauwerte, nicht aber der Verkehrs-, Ertrags- oder Mietwerte von Bauwerken.

Die Tatsache, daß aus den Indexzahlen der Effekt von Qualitätsänderungen und anderen Änderungen in den preisbestimmenden Merkmalen der beobachteten Bauleistungen herausgerechnet wurde, kann von besonderer Bedeutung sein, wenn die Indizes zur Ermittlung von Wiederbeschaffungswerten verwendet werden. Werden Bauwerke in der ursprünglichen Qualität nicht mehr angeboten, weil sich bei der betreffenden Bauwerksart die Ausführung durchweg verbessert hat, dann können sich bei der Verwendung der Preisindizes Wiederbeschaffungswerte ergeben, die unter den Beträgen liegen, die bei der Wiederbeschaffung tatsächlich aufgewendet werden müssen.

Soweit Grundstückswerte nach dem "Baugesetzbuch" (BauGB) zu ermitteln sind, wird in der "Wertermittlungsverordnung" vom 6. Dezember 1988 (BGBl. I S. 2209) vorgeschrieben, den Bauwert von Gebäuden in der Weise zu bestimmen, daß die Baukosten eines bekannten Bezugszeitpunktes mit Hilfe geeigneter amtlicher Baupreisindizes auf die Preisverhältnisse am Wertermittlungsstichtag umgerechnet werden.

Das Statistische Bundesamt ist nicht zuständig für die Festsetzung von Prämien-Richtzahlen bzw. gleitenden Neuwertfaktoren der Gebäudeversicherer.

11 Die Eilberichte der Fachserie 17, Preise, Reihe 4 "Meßzahlen für Bauleistungspreise und Preisindizes für Bauwerke" (Bestell-Nr. 2170400) erscheinen etwa sechs Wochen, die Vierteljahresberichte etwa zehn Wochen nach Ablauf des jeweiligen Berichtsmonats und sind zu beziehen durch den Buchhandel oder direkt durch den

Verlag:
Metzler-Poeschel, Stuttgart

Verlagsauslieferung:
Hermann Leins GmbH & Co. KG
Postfach 11 52
72125 Kusterdingen
Telefon: 07071/935350
Telex: 7262891 mepo d
Telefax: 07071/33653

3 Aktuelle Ergebnisse

Der für Deutschland berechnete Baupreisindex für den Neubau konventionell gefertigter Wohngebäude (Bauleistungen am Bauwerk) einschl. Umsatzsteuer lag im Februar 1995 bei 116,1 (1991 = 100) und damit um 0,8 % höher als im November 1994. Gegenüber dem gleichlautenden Monat des Vorjahres hat der Abstand + 2,7 % betragen. Im November 1994 war der Indexstand gegenüber dem Vorquartal um 0,3 % gestiegen.

Die Preise für Rohbauarbeiten einschl. Umsatzsteuer erhöhten sich gegenüber November 1994 um 0,5 %, die für Ausbauarbeiten um 1,0 %. Unter den 36 einzeln nachgewiesenen Bauarbeiten bewegten sich die Preisänderungen zwischen - 0,1 % bei den Verbauarbeiten und + 1,8 % bei den Bodenbelagarbeiten.

Bei den Nichtwohngebäuden erhöhten sich die Preisindizes einschl. Umsatzsteuer von November 1994 auf Februar 1995 für Bürogebäude um 0,8 %, während sie bei den Gewerblichen Betriebsgebäuden um 0,7 % stiegen.

Im Straßenbau blieben die Preise einschl. Umsatzsteuer von November 1994 bis Februar 1995 unverändert, bei den Brücken im Straßenbau stiegen sie um 0,3 %.

Die Preisveränderungen für die verschiedenen Instandhaltungsarbeiten an Wohngebäuden reichten von + 0,3 % bis 0,8 %.

DEUTSCHLAND

1 PREISINDIZES FUER NEUBAU IN KONVENTIONELLER BAUART EINSCHL. UMSATZSTEUER
(AKTUELLE UND MITTELFRISTIGE ERGEBNISSE)
1.1 WOHNGEBAEUDE - BAULEISTUNGEN AM BAUWERK -
1991 = 100

ART	WAEGUNGS- ANTEIL AM GESAMT- INDEX IN PROMILLE	1991	1992	1993	1994	1994				1995	VERAENDERUNG FEBR. 1995 GEGENUEBER FEBR. NOV. 1994 IN PROZENT	
		DURCHSCHNITT				FEBR.	MAI	AUG.	NOV.	FEBR.		
INSGESAMT												
ERDARBEITEN	29,35	100,0	108,1	112,6	113,5	112,6	113,6	114,0	113,9	114,1	+ 1,3	+ 0,2
VERBAUARBEITEN	1,69	100,0	104,7	107,2	107,3	106,7	107,8	107,5	107,2	107,1	+ 0,4	- 0,1
RAMMARBEITEN	0,32	100,0	105,0	107,7	109,4	108,5	109,7	109,8	109,4	109,6	+ 1,0	+ 0,2
ENTWASSERUNGSKANALARBEITEN	10,83	100,0	105,7	110,5	111,8	110,9	111,9	112,2	112,3	112,5	+ 1,4	+ 0,2
MAUERARBEITEN	152,97	100,0	106,4	111,9	114,8	113,3	115,0	115,4	115,6	116,3	+ 2,6	+ 0,6
BETON- UND STAHLBETONARBEITEN	202,53	100,0	105,2	109,1	110,8	109,6	110,8	111,2	111,5	112,0	+ 2,2	+ 0,4
NATURWERKSTEINARBEITEN	9,36	100,0	106,9	112,2	115,6	114,2	115,4	116,2	116,5	117,5	+ 2,9	+ 0,9
BETONWERKSTEINARBEITEN	7,55	100,0	107,0	113,1	116,4	114,9	116,3	117,0	117,3	118,6	+ 3,2	+ 1,1
ZIMMER- UND HOLZBAUARBEITEN	51,70	100,0	105,8	110,1	112,9	111,1	112,6	113,4	114,5	115,3	+ 3,9	+ 0,7
STAHLBAUARBEITEN	0,19	100,0	104,3	108,5	109,3	109,6	109,4	108,4	109,7	109,7	+ 0,1	-
ABDICHTUNGSARBEITEN	8,41	100,0	107,0	113,0	116,4	115,1	116,3	117,0	117,3	118,3	+ 2,8	+ 0,9
DACHDECKUNGS- UND DACHABDICHTUNGSARBEITEN	39,61	100,0	107,8	113,6	116,6	115,2	115,8	117,4	118,0	118,8	+ 3,1	+ 0,7
PUTZ- UND STUCKARBEITEN	82,89	100,0	107,1	112,5	114,6	113,5	114,5	115,1	115,4	115,9	+ 2,1	+ 0,4
GERUESTARBEITEN	4,90	100,0	104,5	107,4	108,1	107,2	108,1	108,5	108,4	108,4	+ 1,1	-
ROHBAUARBEITEN	602,30	100,0	106,2	111,0	113,2	111,9	113,2	113,7	114,1	114,7	+ 2,5	+ 0,5
KLEMPNERARBEITEN	15,53	100,0	107,3	112,9	116,2	115,0	115,6	116,6	117,4	118,5	+ 3,0	+ 0,9
FLIESEN- UND PLATTENARBEITEN	32,90	100,0	106,4	112,4	115,7	114,2	115,8	116,2	116,5	117,0	+ 2,5	+ 0,4
ESTRICHARBEITEN	18,77	100,0	108,2	114,4	117,6	116,5	117,3	118,1	118,4	119,1	+ 2,2	+ 0,6
GUSSASPHALTARBEITEN	0,27	100,0	103,7	109,2	111,9	110,7	111,8	112,2	112,9	113,4	+ 2,4	+ 0,4
TISCHLERARBEITEN	78,91	100,0	105,1	109,6	112,9	111,9	112,6	113,2	113,7	115,2	+ 2,9	+ 1,3
PARKETARBEITEN	3,80	100,0	107,5	115,5	119,2	118,1	119,0	119,7	120,1	121,5	+ 2,9	+ 1,2
ROLLADENARBEITEN	7,71	100,0	105,2	110,0	113,2	112,3	112,8	113,6	114,0	115,4	+ 2,8	+ 1,2
METALLBAUARBEITEN, SCHLOSSERARBEITEN	38,42	100,0	106,0	111,8	115,2	114,0	114,9	115,4	116,3	117,5	+ 3,1	+ 1,0
VERGLASUNGSARBEITEN	2,96	100,0	106,4	112,0	115,2	114,0	114,8	115,7	116,3	117,6	+ 3,2	+ 1,1
MALER- UND LACKIERARBEITEN	21,30	100,0	107,8	114,2	117,6	116,0	117,0	118,4	118,8	119,2	+ 2,8	+ 0,3
BODENBELAGARBEITEN	13,62	100,0	105,5	111,1	114,2	113,2	114,0	114,7	115,0	117,1	+ 3,4	+ 1,8
TAPEZIERARBEITEN	7,74	100,0	107,2	113,8	118,1	116,2	117,5	119,2	119,6	120,7	+ 3,9	+ 0,9
RAUMLUFTTECHNISCHE ANLAGEN	3,99	100,0	106,9	112,6	114,5	113,8	114,3	114,6	115,1	115,7	+ 1,7	+ 0,5
HEIZANLAGEN UND ZENTRALE WASSERERWAERMMUNGSANLAGEN	48,26	100,0	108,2	115,3	119,0	117,7	118,8	119,3	120,0	121,5	+ 3,2	+ 1,3
GAS-, WASSER- UND ABWASSER-INSTALL. ARB. IN GEBAEUDEN	49,22	100,0	108,2	114,8	118,1	116,9	117,9	118,4	119,0	120,4	+ 3,0	+ 1,2
ELEKTRISCHE KABEL- UND LEITUNGSANLAGEN IN GEBAEUDEN	41,33	100,0	106,5	112,8	115,8	114,5	115,8	116,1	116,6	118,0	+ 3,1	+ 1,2
BLITZSCHUTZANLAGEN	0,46	100,0	106,9	112,2	114,9	114,0	114,6	115,5	115,6	116,8	+ 2,5	+ 1,0
DAEMMARBEITEN AN TECHNISCHE ANLAGEN	6,31	100,0	109,8	117,5	121,4	119,9	121,0	121,8	122,7	124,1	+ 3,5	+ 1,1
FOERDERANLAGEN	6,20	100,0	104,1	109,8	113,5	112,6	113,4	113,9	114,2	115,2	+ 2,3	+ 0,9
AUSBAUARBEITEN	397,70	100,0	106,7	112,7	116,0	114,8	115,8	116,4	117,0	118,2	+ 3,0	+ 1,0
BAULEISTUNGEN AM BAUWERK	1 000	100,0	106,4	111,7	114,3	113,1	114,2	114,8	115,2	116,1	+ 2,7	+ 0,8

EINFAMILIENGEBAEUDE

ERDARBEITEN	31,76	100,0	108,2	112,7	113,7	112,8	113,8	114,1	114,1	114,3	+ 1,3	+ 0,2
ENTWASSERUNGSKANALARBEITEN	12,95	100,0	105,5	110,4	111,7	110,8	111,8	112,0	112,1	112,3	+ 1,4	+ 0,2
MAUERARBEITEN	157,76	100,0	106,4	111,9	114,8	113,3	115,0	115,4	115,6	116,3	+ 2,6	+ 0,6
BETON- UND STAHLBETONARBEITEN	174,21	100,0	105,2	109,1	110,9	109,7	110,9	111,3	111,6	112,1	+ 2,2	+ 0,4
NATURWERKSTEINARBEITEN	11,21	100,0	106,9	112,2	115,5	114,2	115,4	116,1	116,4	117,4	+ 2,8	+ 0,9
BETONWERKSTEINARBEITEN	3,24	100,0	106,9	113,0	115,9	114,6	115,8	116,5	116,8	118,1	+ 3,1	+ 1,1
ZIMMER- UND HOLZBAUARBEITEN	66,65	100,0	105,8	110,1	113,0	111,2	112,7	113,5	114,6	115,4	+ 3,8	+ 0,7
STAHLBAUARBEITEN	0,38	100,0	104,3	108,5	109,3	109,6	109,4	108,4	109,7	109,7	+ 0,1	-
ABDICHTUNGSARBEITEN	11,36	100,0	107,0	113,0	116,5	115,1	116,3	117,0	117,4	118,3	+ 2,8	+ 0,8
DACHDECKUNGS- UND DACHABDICHTUNGSARBEITEN	44,16	100,0	107,6	113,2	116,2	114,8	115,4	117,0	117,5	118,4	+ 3,1	+ 0,8
PUTZ- UND STUCKARBEITEN	81,36	100,0	107,1	112,5	114,6	113,5	114,5	115,0	115,3	115,8	+ 2,0	+ 0,4
GERUESTARBEITEN	3,33	100,0	104,5	107,3	108,0	107,1	108,0	108,4	108,3	108,3	+ 1,1	-
ROHBAUARBEITEN	598,37	100,0	106,3	111,1	113,4	112,1	113,4	113,9	114,3	114,9	+ 2,5	+ 0,5
KLEMPNERARBEITEN	15,88	100,0	107,2	112,9	116,2	115,0	115,6	116,7	117,4	118,6	+ 3,1	+ 1,0
FLIESEN- UND PLATTENARBEITEN	37,39	100,0	106,4	112,5	115,8	114,4	115,9	116,3	116,6	117,1	+ 2,4	+ 0,4
ESTRICHARBEITEN	16,45	100,0	108,1	114,3	117,4	116,3	117,1	117,9	118,2	118,9	+ 2,2	+ 0,6
TISCHLERARBEITEN	87,81	100,0	105,2	109,7	113,1	112,1	112,8	113,4	113,9	115,3	+ 2,9	+ 1,2
PARKETARBEITEN	5,78	100,0	107,5	115,4	119,2	118,1	119,0	119,7	120,1	121,4	+ 2,8	+ 1,1
ROLLADENARBEITEN	9,23	100,0	105,2	110,0	113,2	112,3	112,8	113,6	114,0	115,5	+ 2,8	+ 1,3
METALLBAUARBEITEN, SCHLOSSERARBEITEN	33,45	100,0	106,0	111,8	115,0	113,9	114,8	115,3	116,1	117,4	+ 3,1	+ 1,1
VERGLASUNGSARBEITEN	3,35	100,0	106,2	111,8	114,8	113,6	114,3	115,2	115,9	117,1	+ 3,1	+ 1,0
MALER- UND LACKIERARBEITEN	21,67	100,0	107,8	114,2	117,5	115,9	117,0	118,3	118,7	119,2	+ 2,8	+ 0,4
BODENBELAGARBEITEN	10,41	100,0	105,4	110,8	114,0	112,9	113,8	114,4	114,7	116,7	+ 3,4	+ 1,7
TAPEZIERARBEITEN	10,54	100,0	107,1	113,6	117,9	116,0	117,3	119,0	119,4	120,4	+ 3,8	+ 0,8
RAUMLUFTTECHNISCHE ANLAGEN	1,75	100,0	107,1	112,4	113,7	113,2	113,5	113,8	114,3	114,7	+ 1,3	+ 0,3
HEIZANLAGEN UND ZENTRALE WASSERERWAERMMUNGSANLAGEN	54,06	100,0	108,2	115,3	119,0	117,7	118,8	119,3	120,0	121,5	+ 3,2	+ 1,3
GAS-, WASSER- UND ABWASSER-INSTALL. ARB. IN GEBAEUDEN	50,60	100,0	108,3	114,7	118,1	116,9	117,9	118,5	119,0	120,4	+ 3,0	+ 1,2
ELEKTRISCHE KABEL- UND LEITUNGSANLAGEN IN GEBAEUDEN	36,79	100,0	106,4	112,8	115,6	114,4	115,6	115,9	116,5	117,8	+ 3,0	+ 1,1
BLITZSCHUTZANLAGEN	0,70	100,0	106,9	112,2	114,9	114,0	114,6	115,5	115,6	116,8	+ 2,5	+ 1,0
DAEMMARBEITEN AN TECHNISCHE ANLAGEN	5,77	100,0	109,8	117,5	121,4	119,9	121,0	121,8	122,7	124,1	+ 3,5	+ 1,1
AUSBAUARBEITEN	401,63	100,0	106,8	112,7	116,1	114,9	115,8	116,5	117,0	118,3	+ 3,0	+ 1,1
INSGESAMT	1 000	100,0	106,5	111,7	114,5	113,2	114,4	115,0	115,4	116,2	+ 2,7	+ 0,7

PREISINDIZES FUER WOHNGBAEUDE INSGESAM 1)
 -NEUBAU IN KONVENTIONELLER BAUART-
 1991=100

PREISINDEX

VERAENDERUNG GEGENUEBER DEM JEWELIGEN VORJAHRESMONAT IN %
 DEUTSCHLAND

LOG. MASSSTAB

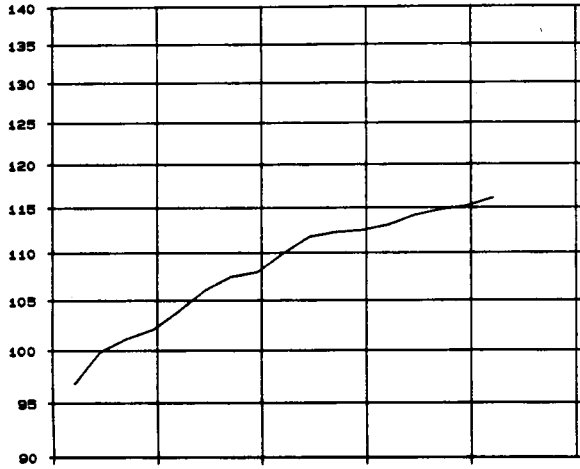

ARITHM. MASSSTAB

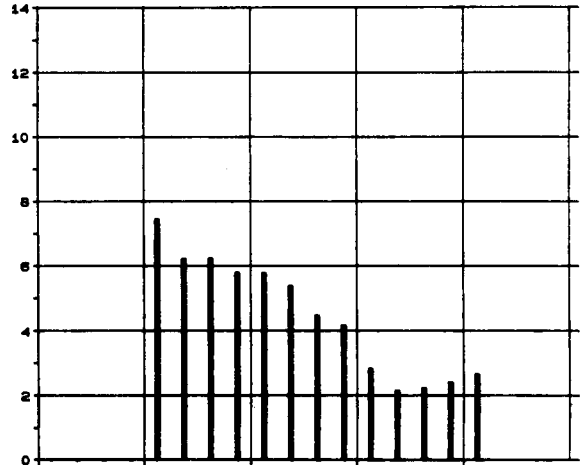

FRAEHERES BUNDESGBIET

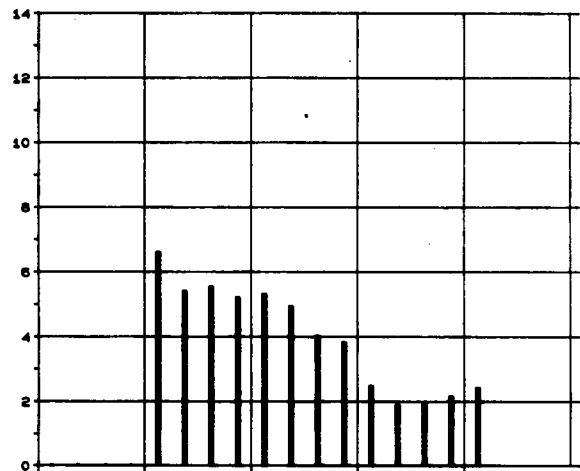
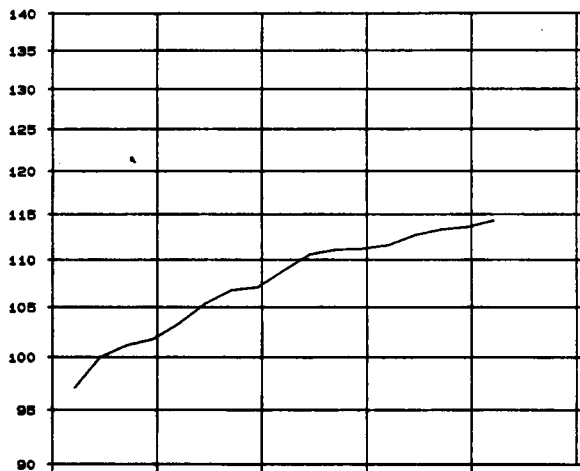

NEUE LAENDER UND BERLIN-OST

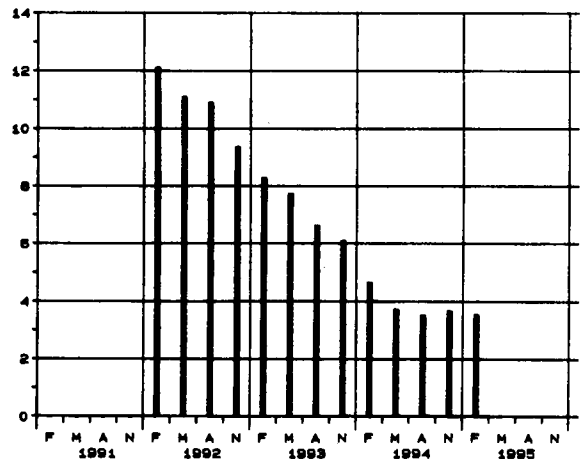
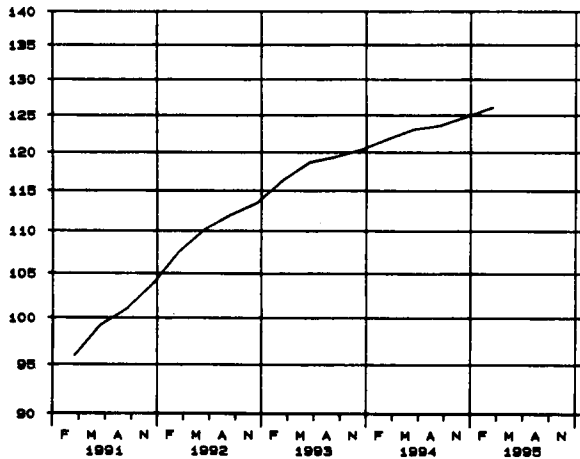

1) EINSCHL. UMSATZSTEUER

DEUTSCHLAND

PREISINDIZES FUER EINFAMILIENGEBAEUDE IN VORGEFERTIGTER UND KONVENTIONELLER BAUART 1)

1991=100

PREISINDEX

VERAENDERUNG GEGENUEBER DEM JEWELIGEN VORJAHREHALBJAHR IN %

VORGEFERTIGTE BAUART OHNE UNTERKELLERUNG

VORGEFERTIGTE BAUART OHNE UNTERKELLERUNG

LOG. MASSSTAB

ARITHM. MASSSTAB

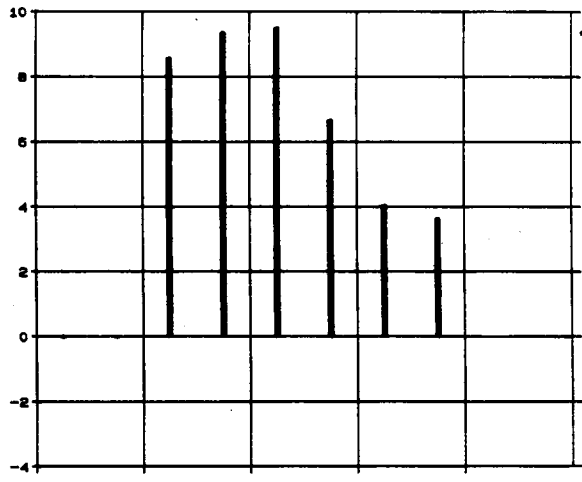
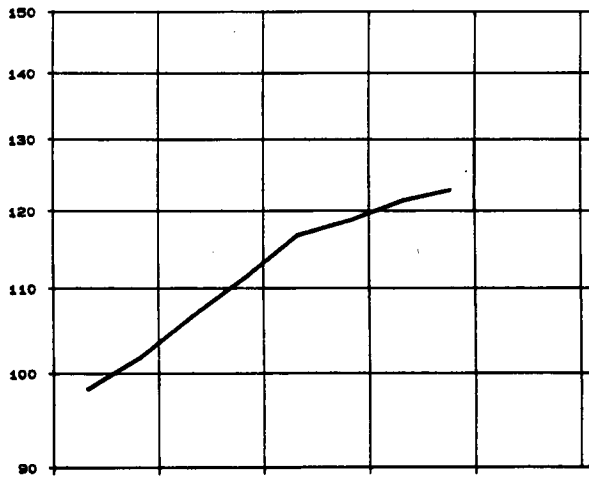

VORGEFERTIGTE BAUART MIT UNTERKELLERUNG

VORGEFERTIGTE BAUART MIT UNTERKELLERUNG

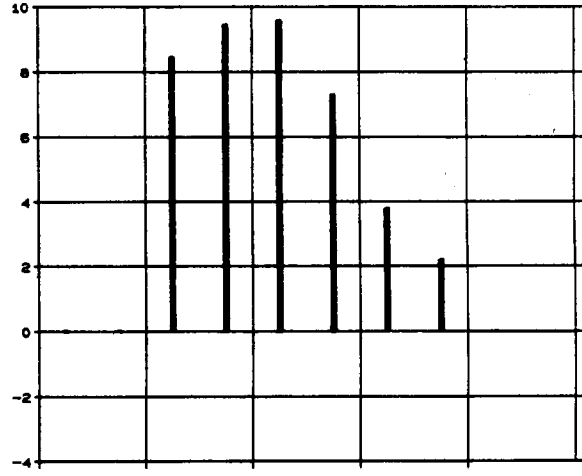
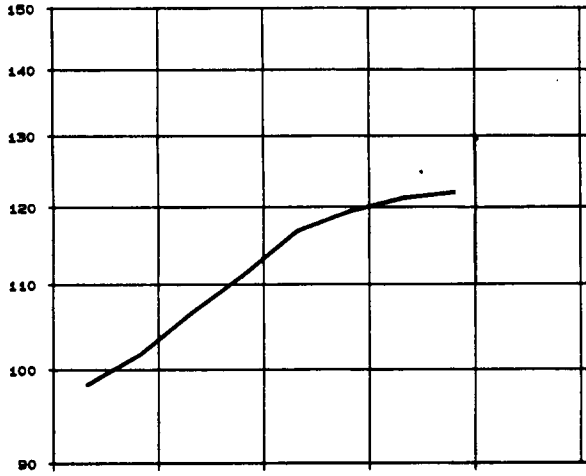

KONVENTIONELLE BAUART

KONVENTIONELLE BAUART

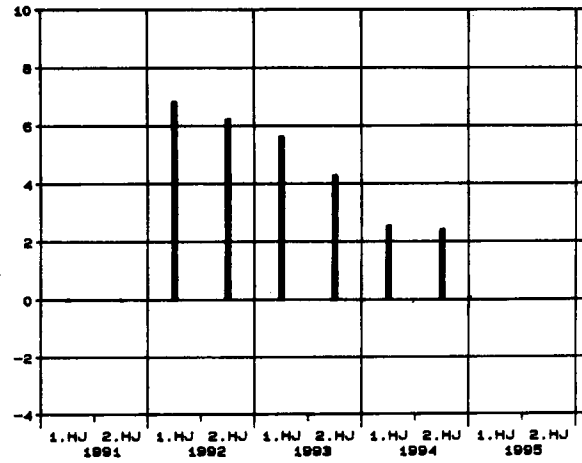
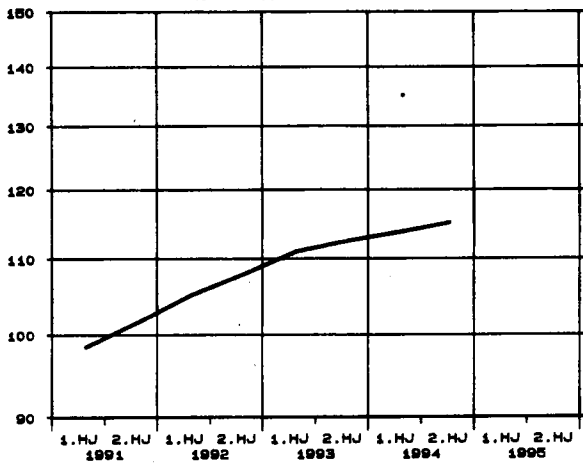

1) EINSCHL. UMSATZSTEUER

DEUTSCHLAND
 AUSGEWAHLTE PREISINDIZES FUER BAUWERKE 1)
 -NEUBAU IN KONVENTIONELLER BAUART-
 1991=100

PREISINDEX

VERAENDERUNG GEGENUEBER DEM JEWEILIGEN VORJAHRESMONAT IN %

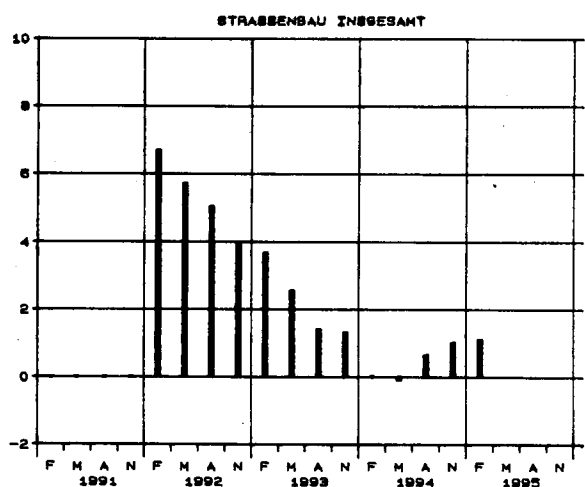
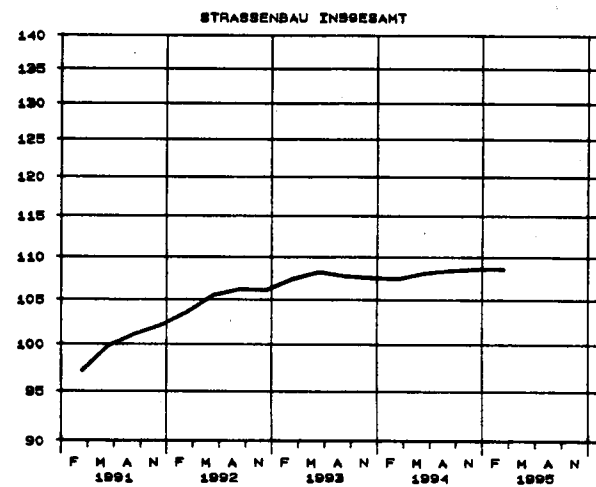
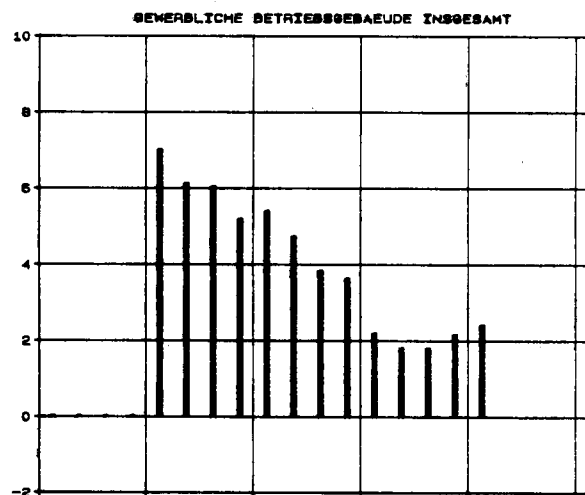
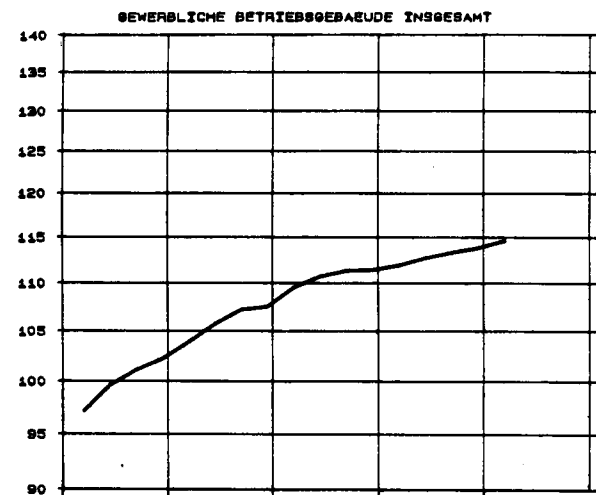
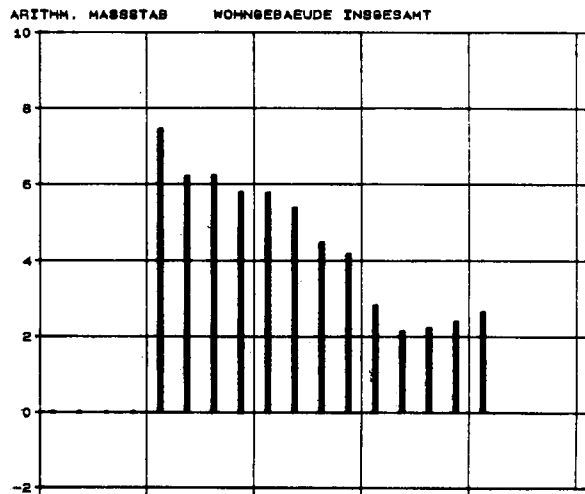
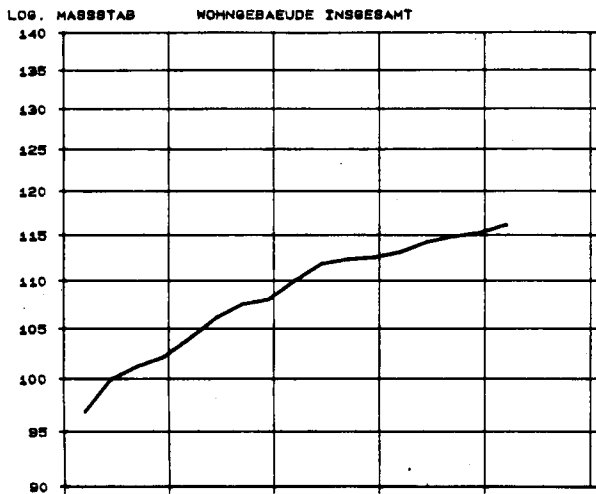

1) EINSCHL. UMSATZSTEUER

DEUTSCHLAND

1 PREISINDIZES FUER NEUBAU IN KONVENTIONELLER BAUART EINSCHL. UMSATZSTEUER
(AKTUELLE UND MITTELFRISTIGE ERGEBNISSE)
1.1 WOHNUNGSBAU - BAULEISTUNGEN AM BAUWERK -
1991 = 100

ART	WAEGUNGS- ANTEIL AM GESAMT- INDEX IN PROMILLE	1991	1992	1993	1994	1994				1995		VERAENDERUNG FEBR. 1995 GEGENUEBER FEBR. NOV. 1994 IN PROZENT	
		DURCHSCHNITT				FEBR.	MAI	AUG.	NOV.	FEBR.			
MEHRFAMILIENGEBAEUDE													
ERDARBEITEN	25,11	100,0	107,9	112,3	113,2	112,3	113,3	113,6	113,6	113,6	113,8	+ 1,3	+ 0,2
RAMMARBEITEN	0,66	100,0	104,8	107,6	109,3	108,4	109,6	109,7	109,3	109,5	109,5	+ 1,0	+ 0,2
ENTWASSERUNGSKANALARBEITEN	8,57	100,0	108,1	110,8	112,2	111,3	112,3	112,6	112,7	113,0	113,0	+ 1,5	+ 0,3
MAUERARBEITEN	164,64	100,0	106,5	111,9	114,9	113,4	115,0	115,4	115,7	116,4	116,4	+ 2,6	+ 0,6
BETON- UND STAHLBETONARBEITEN	224,94	100,0	105,3	109,1	110,9	109,7	110,9	111,3	111,5	112,1	112,1	+ 2,2	+ 0,5
NATURWERKSTEINARBEITEN	6,47	100,0	107,1	112,6	116,1	114,7	116,0	116,7	117,0	118,1	118,1	+ 3,0	+ 0,9
BETONWERKSTEINARBEITEN	13,31	100,0	107,0	113,2	116,5	115,1	116,4	117,2	117,4	118,8	118,8	+ 3,2	+ 1,2
ZIMMER- UND HOLZBAUARBEITEN	32,58	100,0	105,8	109,9	112,5	110,7	112,2	113,0	114,1	114,9	114,9	+ 3,8	+ 0,7
ABDICHTUNGSARBEITEN	4,93	100,0	107,0	113,0	116,4	115,0	116,3	116,9	117,3	118,2	118,2	+ 2,8	+ 0,8
DACHDECKUNGS- UND DACHABDICHTUNGSARBEITEN	35,74	100,0	108,0	114,1	117,2	115,8	116,4	118,0	118,7	119,5	119,5	+ 3,2	+ 0,7
PUTZ- UND STUCKARBEITEN	84,88	100,0	107,2	112,7	114,8	113,7	114,7	115,3	115,6	116,2	116,2	+ 2,2	+ 0,5
GERUESTARBEITEN	6,71	100,0	104,5	107,4	108,1	107,3	108,1	108,6	108,4	108,5	108,5	+ 1,1	+ 0,1
ROHBAUARBEITEN	608,54	100,0	106,2	111,0	113,3	112,0	113,3	113,8	114,1	114,7	114,7	+ 2,4	+ 0,5
KLEMPNERARBEITEN	13,47	100,0	107,3	112,9	116,1	115,0	115,6	116,6	117,3	118,5	118,5	+ 3,0	+ 1,0
FLIESEN- UND PLATTENARBEITEN	28,56	100,0	106,3	112,4	115,5	114,0	115,6	116,0	116,4	116,9	116,9	+ 2,5	+ 0,4
ESTRICHARBEITEN	22,08	100,0	108,3	114,6	117,8	116,7	117,5	118,3	118,6	119,3	119,3	+ 2,4	+ 0,6
TISCHLERARBEITEN	0,33	100,0	103,7	109,2	111,9	110,7	111,8	112,2	112,9	113,4	113,4	+ 3,4	+ 0,4
PARKETTARBEITEN	72,60	100,0	105,0	109,4	112,6	111,6	112,3	112,9	113,4	114,9	114,9	+ 2,0	+ 1,3
ROLLADENARBEITEN	1,15	100,0	107,6	116,0	119,6	118,5	119,4	120,0	120,5	122,2	122,2	+ 3,1	+ 1,4
METALLBAUARBEITEN, SCHLOSSERARBEITEN	5,64	100,0	105,3	110,0	113,2	112,4	112,8	113,6	114,1	115,5	115,5	+ 2,8	+ 1,2
VERGLASUNGSARBEITEN	37,38	100,0	106,1	112,0	115,4	114,3	115,2	115,7	116,5	117,7	117,7	+ 3,0	+ 1,0
MALER- UND LACKIERARBEITEN	2,53	100,0	106,6	112,5	115,9	114,7	115,5	116,4	117,1	118,5	118,5	+ 3,3	+ 1,2
BODENBELAGARBEITEN	21,23	100,0	107,8	114,3	117,6	116,0	117,1	118,4	118,8	119,3	119,3	+ 2,8	+ 0,4
TAPEZIERARBEITEN	17,29	100,0	107,7	111,3	114,4	113,4	114,2	114,9	115,2	117,4	117,4	+ 3,5	+ 1,9
RAUMLUFTTECHNISCHE ANLAGEN	4,95	100,0	107,4	114,2	118,6	116,6	118,0	119,7	120,2	121,2	121,2	+ 3,9	+ 0,8
HEIZANLAGEN UND ZENTRALE WASSERERWAERWUNGSANLAGEN	4,87	100,0	106,9	112,6	114,8	114,1	114,7	115,0	115,5	116,1	116,1	+ 1,8	+ 0,5
GAS-,WASSER- UND ABWASSER-INSTALL.ARB. IN GEBAEUDEN	41,61	100,0	108,3	115,3	119,1	117,9	118,9	119,4	120,1	121,6	121,6	+ 3,1	+ 1,2
ELEKTRISCHE KABEL- UND LEITUNGSANLAGEN IN GEBAEUDEN	49,58	100,0	108,2	114,7	118,0	116,9	117,8	118,4	119,0	120,3	120,3	+ 2,9	+ 1,1
BLITZSCHUTZANLAGEN	47,87	100,0	106,5	112,9	115,8	114,5	115,9	116,2	116,7	118,1	118,1	+ 3,1	+ 1,2
DAEMMARBEITEN AN TECHNISCHE ANLAGEN	0,13	100,0	106,9	112,2	114,9	114,0	114,6	115,5	115,6	116,8	116,8	+ 2,5	+ 1,0
FOERDERANLAGEN	7,07	100,0	109,8	117,5	121,4	119,9	121,0	121,8	122,7	124,1	124,1	+ 3,5	+ 1,1
AUSBAUARBEITEN	13,12	100,0	104,1	109,8	113,6	112,6	113,4	114,0	114,3	115,2	115,2	+ 2,3	+ 0,8
INSGESAMT	391,46	100,0	106,7	112,7	116,0	114,8	115,8	116,4	116,9	118,1	118,1	+ 2,9	+ 1,0
INSGESAMT	1 000	100,0	106,4	111,7	114,3	113,1	114,2	114,8	115,2	116,0	116,0	+ 2,6	+ 0,7

GEMISCHTGENUTZTE GEBAEUDE

ERDARBEITEN	34,35	100,0	108,2	112,7	113,6	112,7	113,7	114,0	114,0	114,2	114,2	+ 1,3	+ 0,2
VERBAUARBEITEN	18,94	100,0	104,7	107,2	107,3	106,7	107,8	107,5	107,2	107,1	107,1	+ 0,4	- 0,1
RAMMARBEITEN	0,61	100,0	105,5	108,1	109,8	108,9	110,1	110,1	109,9	110,1	110,1	+ 1,1	+ 0,2
ENTWASSERUNGSKANALARBEITEN	9,20	100,0	105,2	110,0	111,1	110,2	111,3	111,4	111,5	111,7	111,7	+ 1,4	+ 0,2
MAUERARBEITEN	82,14	100,0	106,3	111,5	114,4	112,9	114,5	114,9	115,1	115,8	115,8	+ 2,6	+ 0,6
BETON- UND STAHLBETONARBEITEN	254,45	100,0	104,9	108,6	110,1	109,0	110,2	110,5	110,8	111,2	111,2	+ 2,0	+ 0,4
NATURWERKSTEINARBEITEN	11,69	100,0	106,4	111,3	114,6	113,1	114,4	115,2	115,5	116,4	116,4	+ 2,9	+ 0,8
BETONWERKSTEINARBEITEN	5,96	100,0	106,9	113,0	116,2	114,7	116,1	116,8	117,1	118,5	118,5	+ 3,3	+ 1,2
ZIMMER- UND HOLZBAUARBEITEN	53,42	100,0	106,0	110,4	113,3	111,5	113,1	113,8	114,9	115,7	115,7	+ 3,8	+ 0,7
ABDICHTUNGSARBEITEN	7,62	100,0	106,7	112,7	116,3	114,9	116,1	116,8	117,2	118,3	118,3	+ 3,0	+ 0,9
DACHDECKUNGS- UND DACHABDICHTUNGSARBEITEN	32,36	100,0	107,7	113,4	116,4	115,0	115,5	117,2	117,8	118,6	118,6	+ 3,1	+ 0,7
PUTZ- UND STUCKARBEITEN	82,55	100,0	106,9	112,2	114,3	113,2	114,1	114,7	115,0	115,5	115,5	+ 2,0	+ 0,4
GERUESTARBEITEN	5,55	100,0	104,6	107,6	108,4	107,6	108,4	108,9	108,7	108,8	108,8	+ 1,1	+ 0,1
ROHBAUARBEITEN	596,84	100,0	105,9	110,2	112,3	111,1	112,2	112,7	113,0	113,6	113,6	+ 2,3	+ 0,5
KLEMPNERARBEITEN	22,00	100,0	107,3	112,9	116,1	115,0	115,6	116,6	117,3	118,5	118,5	+ 3,0	+ 1,0
FLIESEN- UND PLATTENARBEITEN	27,76	100,0	106,3	112,3	115,6	114,2	115,7	116,1	116,4	116,9	116,9	+ 2,4	+ 0,4
ESTRICHARBEITEN	17,07	100,0	108,2	114,5	117,6	116,6	117,3	118,1	118,4	119,1	119,1	+ 2,1	+ 0,6
GUSSASPHALTARBEITEN	1,41	100,0	103,7	109,2	111,9	110,7	111,8	112,2	112,9	113,4	113,4	+ 2,4	+ 0,4
TISCHLERARBEITEN	59,61	100,0	105,2	109,8	113,0	112,0	112,7	113,3	113,9	115,3	115,3	+ 2,9	+ 1,2
PARKETTARBEITEN	4,51	100,0	107,5	115,5	119,2	118,1	119,0	119,7	120,1	121,5	121,5	+ 2,9	+ 1,2
ROLLADENARBEITEN	8,39	100,0	105,2	110,0	112,9	112,1	112,5	113,2	113,6	115,0	115,0	+ 2,6	+ 1,2
METALLBAUARBEITEN, SCHLOSSERARBEITEN	67,52	100,0	105,9	111,6	114,9	113,8	114,6	115,1	115,9	117,3	117,3	+ 3,1	+ 1,2
VERGLASUNGSARBEITEN	2,75	100,0	107,1	112,4	115,2	114,0	114,7	115,7	116,4	117,5	117,5	+ 3,1	+ 0,9
MALER- UND LACKIERARBEITEN	19,80	100,0	107,8	114,2	117,6	116,0	117,1	118,4	118,8	119,2	119,2	+ 2,8	+ 0,3
BODENBELAGARBEITEN	15,01	100,0	105,4	110,9	114,1	113,0	113,9	114,5	114,8	116,8	116,8	+ 3,4	+ 1,7
TAPEZIERARBEITEN	4,80	100,0	107,5	114,3	118,8	116,7	118,2	119,9	120,3	121,4	121,4	+ 4,0	+ 0,9
RAUMLUFTTECHNISCHE ANLAGEN	11,72	100,0	106,9	112,6	114,4	113,7	114,2	114,5	115,0	115,6	115,6	+ 1,7	+ 0,5
HEIZANLAGEN UND ZENTRALE WASSERERWAERWUNGSANLAGEN	45,83	100,0	108,2	115,1	118,8	117,6	118,6	119,2	119,8	121,3	121,3	+ 3,1	+ 1,3
GAS-,WASSER- UND ABWASSER-INSTALL.ARB. IN GEBAEUDEN	40,89	100,0	108,2	114,7	118,0	116,9	117,9	118,4	118,9	120,3	120,3	+ 2,9	+ 1,2
ELEKTRISCHE KABEL- UND LEITUNGSANLAGEN IN GEBAEUDEN	37,89	100,0	106,5	113,0	116,0	114,6	116,0	116,3	116,9	118,3	118,3	+ 3,2	+ 1,2
BLITZSCHUTZANLAGEN	0,62	100,0	106,9	112,2	114,9	114,0	114,6	115,5	115,6	116,8	116,8	+ 2,5	+ 1,0
DAEMMARBEITEN AN TECHNISCHE ANLAGEN	5,95	100,0	109,8	117,5	121,4	119,9	121,0	121,8	122,7	124,1	124,1	+ 3,5	+ 1,1
FOERDERANLAGEN	9,53	100,0	104,1	109,8	113,4	112,5	113,2	113,8	114,1	115,1	115,1	+ 2,3	+ 0,8
AUSBAUARBEITEN	403,16	100,0	106,7	112,6	115,9	114,7	115,7	116,3	116,9	118,1	118,1	+ 3,0	+ 1,0
INSGESAMT	1 000	100,0	106,2	111,2	113,7	112,5	113,6	114,1	114,6	115,4	115,4	+ 2,6	+ 0,7

DEUTSCHLAND

1 PREISINDIZES FUER NEUBAU IN KONVENTIONELLER BAUART EINSCHL. UMSATZSTEUER
(AKTUELLE UND MITTELFRISTIGE ERGEBNISSE)
1.2 NICHTWOHNGBEAUDE - BAULEISTUNGEN AM BAUWERK -
1991 = 100

ART	WAEGUNGS- ANTEIL AM GESAMT- INDEX IN PROMILLE	1991	1992	1993	1994	1994				1995	VERAENDERUNG FEBR. 1995 GEGENUEBER FEBR. NOV. 1994 IN PROZENT
		DURCHSCHNITT				FEBR.	MAI	AUG.	NOV.	FEBR.	
BUEROGEBEAUDE											
ERDARBEITEN	27,87	100,0	108,1	112,6	113,5	112,6	113,6	113,9	113,9	114,1	+ 1,3 + 0,2
VERBAUARBEITEN	6,11	100,0	104,7	107,2	107,3	106,7	107,8	107,5	107,2	107,1	+ 0,4 - 0,1
RAMMARBEITEN	1,97	100,0	103,9	107,0	108,7	107,9	109,0	109,2	108,6	108,8	+ 0,8 + 0,2
ENTWASSERUNGSKANALARBEITEN	4,88	100,0	105,8	110,5	111,9	110,9	112,0	112,2	112,3	112,5	+ 1,4 + 0,2
MAUERARBEITEN	59,42	100,0	106,7	112,4	115,6	114,0	115,8	116,2	116,5	117,2	+ 2,8 + 0,6
BETON- UND STAHLBETONARBEITEN	229,51	100,0	105,0	108,6	110,2	109,1	110,2	110,6	110,8	111,3	+ 2,0 + 0,5
NATURWERKSTEINARBEITEN	34,66	100,0	105,7	109,9	112,9	111,4	112,8	113,5	114,0	114,8	+ 3,1 + 0,7
BETONWERKSTEINARBEITEN	1,16	100,0	106,9	113,1	116,2	114,8	116,1	116,8	117,1	118,5	+ 3,2 + 1,2
ZIMMER- UND HOLZBAUARBEITEN	11,89	100,0	105,8	109,7	111,9	110,3	111,6	112,3	113,3	114,0	+ 3,4 + 0,6
STAHLBAUARBEITEN	6,38	100,0	104,3	108,5	109,3	109,6	109,4	108,4	109,7	109,7	+ 0,1 -
ABDICHTUNGSARBEITEN	5,59	100,0	106,7	112,5	115,9	114,5	115,7	116,5	116,8	117,8	+ 2,9 + 0,9
DACHDECKUNGS- UND DACHABDICHTUNGSARBEITEN	17,90	100,0	108,4	114,2	117,2	115,9	116,3	118,0	118,7	119,5	+ 3,1 + 0,7
PUTZ- UND STUCKARBEITEN	39,37	100,0	106,7	111,8	113,6	112,6	113,4	114,0	114,3	114,7	+ 1,9 + 0,3
GERUESTARBEITEN	6,84	100,0	104,5	107,2	107,7	106,8	107,7	108,1	108,0	108,0	+ 1,1 -
ROHBAUARBEITEN	453,55	100,0	105,8	110,0	112,0	110,8	111,9	112,4	112,7	113,2	+ 2,2 + 0,4
KLEMPNERARBEITEN	15,44	100,0	107,6	113,0	116,0	114,9	115,5	116,5	117,2	118,4	+ 3,0 + 1,0
FLIESEN- UND PLATTENARBEITEN	18,03	100,0	106,3	112,3	115,5	114,1	115,6	116,1	116,3	116,8	+ 2,4 + 0,4
ESTRICHARBEITEN	16,18	100,0	108,3	114,8	118,0	117,0	117,7	118,4	118,7	119,5	+ 2,1 + 0,7
GUSSASPHALTARBEITEN	0,44	100,0	103,7	109,2	111,9	110,7	111,8	112,2	112,9	113,4	+ 2,4 + 0,4
TISCHLERARBEITEN	84,18	100,0	105,4	109,7	112,6	111,7	112,3	113,0	113,5	115,2	+ 3,1 + 1,5
PARKETTARBEITEN	0,78	100,0	107,5	115,3	119,1	118,0	118,9	119,6	120,0	121,3	+ 2,8 + 1,1
ROLLADENARBEITEN	10,07	100,0	105,3	110,3	112,7	112,0	112,4	113,1	113,3	114,8	+ 2,5 + 1,3
METALLBAUARBEITEN, SCHLOSSERARBEITEN	159,19	100,0	105,8	111,2	114,1	113,2	113,8	114,3	115,1	116,4	+ 2,8 + 1,1
VERGLASUNGSARBEITEN	6,73	100,0	107,0	112,4	115,6	114,3	115,1	116,1	116,7	118,0	+ 3,2 + 1,1
MALER- UND LACKIERARBEITEN	15,40	100,0	107,9	114,3	117,6	116,0	117,1	118,4	118,8	119,2	+ 2,8 + 0,3
KORROSIONSSCHUTZARBEITEN AN STAHL UND ALUMINIUM	0,16	100,0	107,1	111,9	114,7	112,7	114,0	115,6	116,4	116,5	+ 3,4 + 0,1
BODENBELAGARBEITEN	16,56	100,0	105,3	110,8	113,9	112,9	113,7	114,3	114,6	116,6	+ 3,3 + 1,7
TAPEZIERARBEITEN	1,61	100,0	107,3	114,0	118,4	116,4	117,8	119,5	119,9	120,9	+ 3,9 + 0,8
RAUMLUFTTECHNISCHE ANLAGEN	27,13	100,0	106,6	112,0	113,7	113,1	113,6	113,9	114,3	114,9	+ 1,6 + 0,5
HEIZANLAGEN UND ZENTRALE WASSERERWAERMSANLAGEN	40,59	100,0	108,2	115,3	119,0	117,8	118,8	119,3	120,0	121,4	+ 3,1 + 1,2
GAS-, WASSER- UND ABWASSER-INSTALL.ARB. IN GEBAEUDEN	24,88	100,0	108,1	114,4	117,8	116,6	117,6	118,1	118,7	119,9	+ 2,8 + 1,0
ELEKTRISCHE KABEL- UND LEITUNGSANLAGEN IN GEBAEUDEN	82,77	100,0	106,6	112,7	115,5	114,2	115,5	115,8	116,4	117,7	+ 3,1 + 1,1
BLITZSCHUTZANLAGEN	1,21	100,0	106,9	112,2	114,9	114,0	114,6	115,5	115,6	116,8	+ 2,5 + 1,0
DAEMMARBEITEN AN TECHNISCHE ANLAGEN	10,49	100,0	109,8	117,5	121,4	119,9	121,0	121,8	122,7	124,1	+ 3,5 + 1,1
FOERDERANLAGEN	14,61	100,0	104,2	109,6	113,0	112,1	112,8	113,4	113,7	114,9	+ 2,5 + 1,1
AUSBAUARBEITEN	546,45	100,0	106,4	112,0	115,0	114,0	114,8	115,4	115,9	117,2	+ 2,8 + 1,1
INSGESAMT	1 000	100,0	106,1	111,1	113,6	112,5	113,5	114,0	114,5	115,4	+ 2,6 + 0,8

GEWERBLICHE BETRIEBSGEBEAUDE

ERDARBEITEN	63,79	100,0	107,6	111,9	112,9	112,0	113,0	113,3	113,3	113,6	+ 1,4 + 0,3
VERBAUARBEITEN	2,00	100,0	104,7	107,2	107,3	106,7	107,8	107,5	107,2	107,1	+ 0,4 - 0,1
RAMMARBEITEN	0,54	100,0	104,7	107,5	109,2	108,4	109,5	109,6	109,2	109,4	+ 0,9 + 0,2
ENTWASSERUNGSKANALARBEITEN	15,06	100,0	105,7	110,5	111,8	110,9	111,9	112,1	112,2	112,5	+ 1,4 + 0,3
MAUERARBEITEN	46,92	100,0	106,3	111,5	114,4	113,0	114,5	114,9	115,3	115,9	+ 2,6 + 0,5
BETON- UND STAHLBETONARBEITEN	246,19	100,0	105,1	108,6	110,2	109,1	110,2	110,5	110,8	111,3	+ 2,0 + 0,5
NATURWERKSTEINARBEITEN	0,64	100,0	107,5	113,1	117,0	115,5	116,8	117,6	117,9	119,0	+ 3,0 + 0,9
BETONWERKSTEINARBEITEN	3,42	100,0	107,1	113,5	116,9	115,6	116,7	117,4	117,9	119,1	+ 3,0 + 1,2
ZIMMER- UND HOLZBAUARBEITEN	9,14	100,0	105,8	109,8	112,1	110,7	111,8	112,6	113,4	114,0	+ 3,0 + 0,5
STAHLBAUARBEITEN	96,93	100,0	101,8	102,4	102,8	102,5	102,5	102,7	103,5	104,1	+ 1,6 + 0,6
ABDICHTUNGSARBEITEN	3,54	100,0	106,9	112,8	116,2	114,8	116,0	116,8	117,1	118,0	+ 2,8 + 0,8
DACHDECKUNGS- UND DACHABDICHTUNGSARBEITEN	99,81	100,0	109,2	115,8	118,9	117,6	118,0	119,7	120,4	121,4	+ 3,2 + 0,8
PUTZ- UND STUCKARBEITEN	16,07	100,0	106,4	111,5	113,2	112,3	113,1	113,6	113,9	114,4	+ 1,9 + 0,4
GERUESTARBEITEN	5,91	100,0	104,5	107,2	107,7	106,8	107,7	108,1	108,0	108,0	+ 1,1 -
ROHBAUARBEITEN	609,96	100,0	105,6	109,6	111,2	110,2	111,1	111,6	112,0	112,6	+ 2,2 + 0,5
KLEMPNERARBEITEN	13,17	100,0	107,2	112,9	116,2	115,0	115,6	116,7	117,4	118,6	+ 3,1 + 1,0
FLIESEN- UND PLATTENARBEITEN	14,48	100,0	106,3	112,3	115,6	114,2	115,7	116,2	116,4	117,0	+ 2,5 + 0,5
ESTRICHARBEITEN	12,42	100,0	108,4	114,9	118,1	117,1	117,8	118,5	118,8	119,6	+ 2,1 + 0,7
GUSSASPHALTARBEITEN	4,86	100,0	103,7	109,2	111,9	110,7	111,8	112,2	112,9	113,4	+ 2,4 + 0,4
TISCHLERARBEITEN	24,97	100,0	105,4	109,8	112,7	111,7	112,4	113,0	113,5	115,1	+ 3,0 + 1,4
PARKETTARBEITEN	0,23	100,0	107,5	115,3	119,1	118,0	118,9	119,6	120,0	121,3	+ 2,8 + 1,1
ROLLADENARBEITEN	8,85	100,0	104,6	109,2	112,0	111,4	111,8	112,3	112,5	114,1	+ 2,4 + 1,4
METALLBAUARBEITEN, SCHLOSSERARBEITEN	79,29	100,0	105,8	111,5	114,2	113,3	113,9	114,5	115,2	116,3	+ 2,6 + 1,0
VERGLASUNGSARBEITEN	3,62	100,0	107,6	112,8	115,8	114,5	115,2	116,3	117,0	118,1	+ 3,1 + 0,9
MALER- UND LACKIERARBEITEN	15,08	100,0	107,8	114,2	117,7	116,0	117,1	118,5	119,1	119,4	+ 2,9 + 0,3
KORROSIONSSCHUTZARBEITEN AN STAHL UND ALUMINIUM	3,83	100,0	107,1	111,9	114,7	112,7	114,0	115,6	116,4	116,5	+ 3,4 + 0,1
BODENBELAGARBEITEN	3,16	100,0	105,5	111,0	114,2	113,1	114,0	114,6	114,9	117,0	+ 3,4 + 1,8
TAPEZIERARBEITEN	0,71	100,0	107,5	114,3	118,8	116,8	118,2	119,9	120,4	121,4	+ 3,9 + 0,8
RAUMLUFTTECHNISCHE ANLAGEN	33,87	100,0	106,7	112,2	114,2	113,6	114,1	114,4	114,8	115,5	+ 1,7 + 0,6
HEIZANLAGEN UND ZENTRALE WASSERERWAERMSANLAGEN	50,09	100,0	107,9	114,8	118,4	117,2	118,2	118,7	119,3	120,7	+ 3,0 + 1,2
GAS-, WASSER- UND ABWASSER-INSTALL.ARB. IN GEBAEUDEN	38,31	100,0	107,7	113,8	117,2	116,1	116,9	117,5	118,1	119,0	+ 2,5 + 0,8
ELEKTRISCHE KABEL- UND LEITUNGSANLAGEN IN GEBAEUDEN	59,19	100,0	106,6	112,9	115,7	114,4	115,7	116,0	116,6	117,9	+ 3,1 + 1,1
BLITZSCHUTZANLAGEN	1,77	100,0	106,9	112,2	114,9	114,0	114,6	115,5	115,6	116,8	+ 2,5 + 1,0
DAEMMARBEITEN AN TECHNISCHE ANLAGEN	11,15	100,0	109,7	117,3	121,2	119,7	120,8	121,6	122,5	123,8	+ 3,4 + 1,1
FOERDERANLAGEN	10,99	100,0	104,4	108,9	110,8	109,9	110,6	111,1	111,4	113,6	+ 3,4 + 2,0
AUSBAUARBEITEN	390,04	100,0	106,7	112,7	115,6	114,5	115,4	115,9	116,5	117,6	+ 2,7 + 0,9
INSGESAMT	1 000	100,0	106,1	110,7	112,9	111,9	112,7	113,3	113,8	114,6	+ 2,4 + 0,7

DEUTSCHLAND

1 PREISINDIZES FUER NEUBAU IN KONVENTIONELLER BAUART EINSCHL. UMSATZSTEUER
(AKTUELLE UND MITTELFRISTIGE ERGEBNISSE)
1.2 NICHTWOHNGEBAEUDE - BAULEISTUNGEN AM BAUWERK -
1991 = 100

ART	WAEGUNGS- ANTEIL AM GESAMT- INDEX IN PROMILLE	1991	1992	1993	1994	1994				1995	VERAENDERUNG FEBR. 1995 GEGENUEBER FEBR. NOV. 1994 IN PROZENT	
		DURCHSCHNITT				FEBR.	MAI	AUG.	NOV.	FEBR.		
GEWERBLICHE BETRIEBSGEBAEUDE STAHLBETON												
ERDARBEITEN	53,47	100,0	107,7	112,0	113,0	112,1	113,1	113,4	113,4	113,7	+ 1,4	+ 0,3
VERBAUARBEITEN	3,67	100,0	104,7	107,2	107,3	106,7	107,8	107,5	107,2	107,1	+ 0,4	- 0,1
RAMMARBEITEN	0,50	100,0	104,7	107,5	109,2	108,3	109,5	109,6	109,2	109,4	+ 1,0	+ 0,2
ENTWASSERUNGSKANALARBEITEN	15,30	100,0	105,5	110,3	111,5	110,6	111,6	111,8	112,0	112,2	+ 1,4	+ 0,2
MAUERARBEITEN	47,48	100,0	106,4	111,8	114,8	113,3	114,9	115,3	115,6	116,3	+ 2,6	+ 0,6
BETON- UND STAHLBETONARBEITEN	274,21	100,0	105,2	108,6	110,2	109,1	110,2	110,6	110,8	111,3	+ 2,0	+ 0,5
NATURWERKSTEINARBEITEN	1,02	100,0	107,3	112,7	116,5	115,0	116,4	117,1	117,4	118,4	+ 3,0	+ 0,9
BETONWERKSTEINARBEITEN	4,86	100,0	107,1	113,5	116,9	115,6	116,7	117,4	117,7	119,2	+ 3,1	+ 1,3
ZIMMER- UND HOLZBAUARBEITEN	16,39	100,0	105,8	109,8	112,1	110,6	111,8	112,5	113,3	113,9	+ 3,0	+ 0,5
STAHLBAUARBEITEN	27,08	100,0	102,6	104,4	105,0	104,9	104,8	104,6	105,5	106,0	+ 1,0	+ 0,5
ABDICHTUNGSARBEITEN	4,69	100,0	106,9	112,7	116,1	114,7	115,9	116,7	117,0	117,9	+ 2,8	+ 0,8
DACHDECKUNGS- UND DACHABDICHTUNGSARBEITEN	85,65	100,0	109,2	115,8	118,9	117,6	117,9	119,7	120,5	121,4	+ 3,2	+ 0,7
PUTZ- UND STUCKARBEITEN	24,25	100,0	106,4	111,4	113,1	112,2	113,0	113,5	113,8	114,3	+ 1,9	+ 0,4
GERUESTARBEITEN	2,65	100,0	104,5	107,2	107,7	106,8	107,7	108,1	108,0	108,0	+ 1,1	-
ROHBAUARBEITEN	541,22	100,0	106,0	110,2	112,0	110,9	111,9	112,4	112,7	113,2	+ 2,1	+ 0,4
KLEMPNERARBEITEN	10,27	100,0	107,4	113,0	116,2	115,0	115,7	116,7	117,4	118,6	+ 3,1	+ 1,0
FLIESEN- UND PLATTENARBEITEN	18,46	100,0	106,3	112,3	115,5	114,1	115,6	116,1	116,3	116,8	+ 2,4	+ 0,4
ESTRICHARBEITEN	11,49	100,0	108,2	114,6	117,7	116,8	117,5	118,1	118,4	119,2	+ 2,1	+ 0,7
GUSSASPHALTARBEITEN	4,69	100,0	103,7	109,2	111,9	110,7	111,8	112,2	112,9	113,4	+ 2,4	+ 0,4
TISCHLERARBEITEN	39,74	100,0	105,5	109,8	112,7	111,7	112,4	113,0	113,5	115,2	+ 3,1	+ 1,5
PARKETARBEITEN	0,46	100,0	107,5	115,3	119,1	118,0	118,9	119,6	120,0	121,3	+ 2,8	+ 1,1
ROLLADENARBEITEN	9,84	100,0	104,8	109,6	112,2	111,6	112,0	112,5	112,7	114,3	+ 2,4	+ 1,4
METALLBAUARBEITEN, SCHLOSSERARBEITEN	83,50	100,0	105,8	111,3	114,1	113,2	113,8	114,3	115,0	116,2	+ 2,7	+ 1,0
VERGLASUNGSARBEITEN	4,65	100,0	107,7	112,9	115,9	114,6	115,3	116,4	117,1	118,2	+ 3,1	+ 0,9
MALER- UND LACKIERARBEITEN	14,66	100,0	107,8	114,2	117,7	116,0	117,1	118,5	119,2	119,5	+ 3,0	+ 0,3
KORROSIONSSCHUTZARBEITEN AN STAHL UND ALUMINIUM	0,48	100,0	107,1	111,9	114,7	112,7	114,0	115,6	116,4	116,5	+ 3,4	+ 0,1
BODENBELAGARBEITEN	5,50	100,0	105,5	111,0	114,2	113,1	114,0	114,6	114,9	117,0	+ 3,4	+ 1,8
TAPEZIERARBEITEN	1,26	100,0	107,5	114,4	118,9	116,9	118,3	120,0	120,5	121,5	+ 3,9	+ 0,8
RAUMLUFTTECHNISCHE ANLAGEN	47,63	100,0	106,7	112,2	114,2	113,5	114,1	114,4	114,8	115,5	+ 1,8	+ 0,6
HEIZANLAGEN UND ZENTRALE WASSERERWAERMSUNGSANLAGEN	64,17	100,0	107,9	114,8	118,4	117,2	118,2	118,7	119,3	120,7	+ 3,0	+ 1,2
GAS-, WASSER- UND ABWASSER-INSTALL. ARB. IN GEBAEUDEN	43,98	100,0	107,7	113,8	117,2	116,1	116,9	117,5	118,1	119,1	+ 2,6	+ 0,8
ELEKTRISCHE KABEL- UND LEITUNGSANLAGEN IN GEBAEUDEN	69,49	100,0	106,5	112,8	115,4	114,2	115,4	115,7	116,3	117,6	+ 3,0	+ 1,1
BLITZSCHUTZANLAGEN	1,93	100,0	106,9	112,2	114,9	114,0	114,6	115,5	115,6	116,8	+ 2,5	+ 1,0
DAEMMARBEITEN AN TECHNISCHEM ANLAGEN	16,92	100,0	109,6	117,2	121,1	119,6	120,7	121,5	122,4	123,7	+ 3,4	+ 1,1
FOERDERANLAGEN	9,66	100,0	104,4	109,0	111,3	110,4	111,2	111,7	112,0	113,9	+ 3,2	+ 1,7
AUSBAUARBEITEN	458,78	100,0	106,7	112,6	115,6	114,5	115,4	115,9	116,5	117,6	+ 2,7	+ 0,9
INSGESAMT	1 000	100,0	106,3	111,3	113,6	112,5	113,5	114,0	114,4	115,3	+ 2,5	+ 0,8

GEWERBLICHE BETRIEBSGEBAEUDE STAHLBAU

ERDARBEITEN	74,17	100,0	107,6	111,8	112,8	111,9	112,9	113,2	113,3	113,5	+ 1,4	+ 0,2
VERBAUARBEITEN	0,32	100,0	104,7	107,2	107,3	106,7	107,8	107,5	107,2	107,1	+ 0,4	- 0,1
RAMMARBEITEN	0,59	100,0	104,8	107,6	109,3	108,4	109,6	109,7	109,9	109,5	+ 1,0	+ 0,2
ENTWASSERUNGSKANALARBEITEN	14,82	100,0	105,8	110,7	112,1	111,1	112,2	112,4	112,5	112,8	+ 1,5	+ 0,3
MAUERARBEITEN	46,36	100,0	106,1	111,3	114,1	112,7	114,1	114,5	114,9	115,5	+ 2,5	+ 0,5
BETON- UND STAHLBETONARBEITEN	218,04	100,0	105,0	108,6	110,2	109,1	110,2	110,5	110,8	111,3	+ 2,0	+ 0,5
NATURWERKSTEINARBEITEN	0,25	100,0	108,5	114,5	118,9	117,3	118,7	119,6	120,0	121,2	+ 3,3	+ 1,0
BETONWERKSTEINARBEITEN	1,97	100,0	107,1	113,6	116,8	115,6	116,7	117,3	117,7	119,1	+ 3,0	+ 1,2
ZIMMER- UND HOLZBAUARBEITEN	1,87	100,0	105,9	110,1	112,7	110,9	112,4	113,2	114,3	115,0	+ 3,7	+ 0,6
STAHLBAUARBEITEN	167,08	100,0	101,6	102,1	102,5	102,1	102,2	102,4	103,1	103,8	+ 1,7	+ 0,7
ABDICHTUNGSARBEITEN	2,38	100,0	106,9	112,9	116,4	115,1	116,3	117,0	117,3	118,3	+ 2,8	+ 0,9
DACHDECKUNGS- UND DACHABDICHTUNGSARBEITEN	134,13	100,0	109,1	115,8	119,0	117,7	118,0	119,7	120,4	121,4	+ 3,1	+ 0,8
PUTZ- UND STUCKARBEITEN	7,85	100,0	106,7	111,9	113,6	112,6	113,4	114,0	114,3	114,8	+ 2,0	+ 0,4
GERUESTARBEITEN	9,18	100,0	104,5	107,2	107,7	106,8	107,7	108,1	108,0	108,0	+ 1,1	-
ROHBAUARBEITEN	679,01	100,0	105,4	109,1	110,7	109,7	110,4	111,0	111,5	112,1	+ 2,2	+ 0,5
KLEMPNERARBEITEN	16,07	100,0	107,2	112,9	116,2	115,0	115,6	116,7	117,4	118,6	+ 3,1	+ 1,0
FLIESEN- UND PLATTENARBEITEN	10,47	100,0	106,4	112,4	115,8	114,4	115,9	116,4	116,6	117,2	+ 2,4	+ 0,5
ESTRICHARBEITEN	13,36	100,0	108,5	115,1	118,3	117,4	118,1	118,7	119,0	119,9	+ 2,1	+ 0,8
GUSSASPHALTARBEITEN	5,02	100,0	103,7	109,2	111,9	110,7	111,8	112,2	112,9	113,4	+ 2,4	+ 0,4
TISCHLERARBEITEN	10,14	100,0	105,1	109,6	112,6	111,7	112,4	112,9	113,5	114,9	+ 2,9	+ 1,2
ROLLADENARBEITEN	7,86	100,0	104,4	108,8	111,7	111,2	111,5	112,0	112,2	113,8	+ 2,3	+ 1,4
METALLBAUARBEITEN, SCHLOSSERARBEITEN	75,06	100,0	105,7	111,7	114,5	113,5	114,1	114,7	115,5	116,4	+ 2,6	+ 0,8
VERGLASUNGSARBEITEN	2,58	100,0	107,3	112,6	115,5	114,3	115,0	116,1	116,7	117,9	+ 3,1	+ 1,0
MALER- UND LACKIERARBEITEN	15,51	100,0	107,8	114,2	117,6	115,9	117,0	118,5	119,0	119,4	+ 3,0	+ 0,3
KORROSIONSSCHUTZARBEITEN AN STAHL UND ALUMINIUM	7,21	100,0	107,1	111,9	114,7	112,7	114,0	115,6	116,4	116,5	+ 3,4	+ 0,1
BODENBELAGARBEITEN	0,82	100,0	105,5	111,0	114,1	113,1	113,9	114,6	114,9	116,9	+ 3,4	+ 1,7
TAPEZIERARBEITEN	0,16	100,0	107,4	114,1	118,6	116,6	118,0	119,7	120,1	121,1	+ 3,9	+ 0,8
RAUMLUFTTECHNISCHE ANLAGEN	20,06	100,0	106,7	112,3	114,3	113,6	114,1	114,4	114,9	115,5	+ 1,7	+ 0,5
HEIZANLAGEN UND ZENTRALE WASSERERWAERMSUNGSANLAGEN	35,94	100,0	107,9	114,9	118,4	117,2	118,3	118,7	119,4	120,7	+ 3,0	+ 1,1
GAS-, WASSER- UND ABWASSER-INSTALL. ARB. IN GEBAEUDEN	32,61	100,0	107,7	113,7	117,1	116,0	116,8	117,5	118,0	119,0	+ 2,6	+ 0,8
ELEKTRISCHE KABEL- UND LEITUNGSANLAGEN IN GEBAEUDEN	48,84	100,0	106,7	113,1	116,0	114,6	116,0	116,4	117,0	118,4	+ 3,3	+ 1,2
BLITZSCHUTZANLAGEN	1,60	100,0	106,9	112,2	114,9	114,0	114,6	115,5	115,6	116,8	+ 2,5	+ 1,0
DAEMMARBEITEN AN TECHNISCHEM ANLAGEN	5,35	100,0	109,8	117,5	121,4	119,9	121,0	121,8	122,7	124,1	+ 3,5	+ 1,1
FOERDERANLAGEN	12,33	100,0	104,5	108,8	110,4	109,5	110,2	110,7	111,0	113,3	+ 3,5	+ 2,1
AUSBAUARBEITEN	320,99	100,0	106,7	112,7	115,6	114,5	115,4	116,0	116,6	117,7	+ 2,8	+ 0,9
INSGESAMT	1 000	100,0	105,8	110,2	112,3	111,3	112,0	112,6	113,1	113,9	+ 2,3	+ 0,7

DEUTSCHLAND

1 PREISINDIZES FUER NEUBAU IN KONVENTIONELLER BAUART EINSCHL. UMSATZSTEUER
(AKTUELLE UND MITTELFRISTIGE ERGEBNISSE)
1.3 SONSTIGE BAUWERKE
1991 = 100

ART	WAEGLINGS- ANTEIL AM GESAMT- INDEX IN PROMILLE	1991	1992	1993	1994	1994				1995	VERAENDERUNG FEBR. 1995 GEGENUEBER FEBR. NOV. 1994 IN PROZENT			
		DURCHSCHNITT				FEBR.	MAI	AUG.	NOV.	FEBR.				
STRASSENBAU														
ERDARBEITEN	323,98	100,0	107,3	110,9	112,1	111,4	112,2	112,4	112,3	112,0	+ 0,5	- 0,3		
ENTWASSERUNGSKANALARBEITEN	66,36	100,0	106,2	111,0	112,6	111,6	112,8	113,0	113,0	113,1	+ 1,3	+ 0,1		
VERKEHRSWEGEBAU, OBERBAUSCH. O. BINDEMITELE	146,77	100,0	106,2	108,5	109,1	108,0	109,4	109,5	109,6	109,6	+ 1,5	-		
VERKEHRSWEGEBAU, OBERBAUSCH. M. HYDR. BINDEMITELE	24,77	100,0	103,2	108,1	108,6	108,2	108,8	108,6	108,8	109,2	+ 0,9	+ 0,4		
VERKEHRSWEGEBAU, OBERBAUSCH. AUS ASPHALT	320,34	100,0	102,8	102,3	100,9	100,5	100,5	101,1	101,4	101,5	+ 1,0	+ 0,1		
VERKEHRSWEGEBAU, PFLASTER, PLATTEN, EINFASSUNGEN	43,49	100,0	105,9	109,0	109,9	109,5	109,9	109,9	110,1	110,7	+ 1,1	+ 0,5		
PFLANZ- UND RASENARBEITEN IM LANDSCHAFTSBAU	7,28	100,0	107,5	113,6	116,1	114,6	116,3	116,7	116,9	117,5	+ 2,5	+ 0,5		
MAUERARBEITEN	0,84	100,0	106,4	111,7	114,7	113,3	114,8	115,2	115,6	116,3	+ 2,6	+ 0,6		
BETON- UND STAHLBETONARBEITEN	17,05	100,0	105,2	108,6	110,3	109,1	110,3	110,7	111,0	111,4	+ 2,1	+ 0,4		
ZIMMER- UND HOLZBAUARBEITEN	1,56	100,0	106,2	110,3	113,4	111,5	113,1	114,0	115,0	115,9	+ 3,9	+ 0,8		
ABDICHTUNGSARBEITEN	1,16	100,0	107,5	114,5	118,4	117,1	118,2	118,9	119,2	120,4	+ 2,8	+ 1,0		
METALLBAUARBEITEN, SCHLOSSERARBEITEN	38,29	100,0	105,9	112,2	116,1	114,7	115,8	116,5	117,5	118,6	+ 3,4	+ 0,9		
MALER- UND LACKIERARBEITEN	8,11	100,0	107,8	114,2	117,9	116,0	117,2	118,7	119,8	120,0	+ 3,4	+ 0,2		
INSGESAMT	1 000	100,0	105,4	107,7	108,1	107,4	108,1	108,4	108,6	108,6	+ 1,1	-		
BUNDESAUTOBAHNEN														
ERDARBEITEN	327,20	100,0	107,3	110,9	112,3	111,7	112,4	112,6	112,5	112,2	+ 0,4	- 0,3		
ENTWASSERUNGSKANALARBEITEN	48,67	100,0	106,2	111,0	112,6	111,6	112,8	113,0	113,0	113,1	+ 1,3	+ 0,1		
VERKEHRSWEGEBAU, OBERBAUSCH. O. BINDEMITELE	143,53	100,0	106,2	108,7	109,4	108,3	109,6	109,7	109,8	110,0	+ 1,6	+ 0,2		
VERKEHRSWEGEBAU, OBERBAUSCH. M. HYDR. BINDEMITELE	36,22	100,0	103,1	108,1	108,6	108,2	108,7	108,6	108,7	109,1	+ 0,8	+ 0,4		
VERKEHRSWEGEBAU, OBERBAUSCH. AUS ASPHALT	353,05	100,0	103,0	102,8	101,8	101,3	101,4	102,1	102,4	102,5	+ 1,2	+ 0,1		
VERKEHRSWEGEBAU, PFLASTER, PLATTEN, EINFASSUNGEN	28,12	100,0	106,0	109,2	110,1	109,8	110,1	110,1	110,3	111,0	+ 1,1	+ 0,6		
PFLANZ- UND RASENARBEITEN IM LANDSCHAFTSBAU	7,31	100,0	107,5	113,6	116,1	114,6	116,3	116,7	116,9	117,5	+ 2,5	+ 0,5		
MAUERARBEITEN	0,16	100,0	106,4	111,7	114,7	113,3	114,8	115,2	115,6	116,3	+ 2,6	+ 0,6		
BETON- UND STAHLBETONARBEITEN	13,17	100,0	105,3	108,8	110,5	109,3	110,6	111,0	111,2	111,7	+ 2,2	+ 0,4		
ZIMMER- UND HOLZBAUARBEITEN	0,42	100,0	105,1	108,4	110,8	109,1	110,5	111,3	112,3	113,2	+ 3,8	+ 0,8		
ABDICHTUNGSARBEITEN	1,41	100,0	107,5	114,5	118,4	117,1	118,2	118,9	119,2	120,4	+ 2,8	+ 1,0		
METALLBAUARBEITEN, SCHLOSSERARBEITEN	32,24	100,0	105,9	112,2	116,1	114,7	115,8	116,5	117,5	118,6	+ 3,4	+ 0,9		
MALER- UND LACKIERARBEITEN	8,50	100,0	107,8	114,2	117,9	116,0	117,2	118,7	119,8	120,0	+ 3,4	+ 0,2		
INSGESAMT	1 000	100,0	105,3	107,7	108,2	107,5	108,1	108,5	108,6	108,6	+ 1,0	-		
BUNDES- UND LANDESSTRASSEN														
ERDARBEITEN	320,76	100,0	107,2	110,8	111,9	111,2	112,0	112,2	112,1	111,8	+ 0,5	- 0,3		
ENTWASSERUNGSKANALARBEITEN	84,05	100,0	106,1	111,0	112,6	111,6	112,8	113,0	113,0	113,1	+ 1,3	+ 0,1		
VERKEHRSWEGEBAU, OBERBAUSCH. O. BINDEMITELE	150,01	100,0	106,1	108,4	108,9	107,8	109,2	109,3	109,4	109,3	+ 1,4	- 0,1		
VERKEHRSWEGEBAU, OBERBAUSCH. M. HYDR. BINDEMITELE	13,32	100,0	103,5	108,2	108,7	108,3	108,8	108,7	108,9	109,3	+ 0,9	+ 0,4		
VERKEHRSWEGEBAU, OBERBAUSCH. AUS ASPHALT	287,63	100,0	102,6	101,6	99,8	99,5	99,4	99,9	100,3	100,3	+ 0,8	-		
VERKEHRSWEGEBAU, PFLASTER, PLATTEN, EINFASSUNGEN	58,86	100,0	105,9	108,9	109,8	109,4	109,8	109,8	110,0	110,6	+ 1,1	+ 0,5		
PFLANZ- UND RASENARBEITEN IM LANDSCHAFTSBAU	7,25	100,0	107,5	113,6	116,1	114,6	116,3	116,7	116,9	117,5	+ 2,5	+ 0,5		
MAUERARBEITEN	1,52	100,0	106,4	111,7	114,7	113,3	114,8	115,2	115,6	116,3	+ 2,6	+ 0,6		
BETON- UND STAHLBETONARBEITEN	20,93	100,0	105,1	108,5	110,1	109,0	110,2	110,5	110,8	111,2	+ 2,0	+ 0,4		
ZIMMER- UND HOLZBAUARBEITEN	2,70	100,0	106,3	110,6	113,8	111,8	113,6	114,4	115,4	116,4	+ 4,1	+ 0,9		
ABDICHTUNGSARBEITEN	0,91	100,0	107,5	114,5	118,4	117,1	118,2	118,9	119,2	120,4	+ 2,8	+ 1,0		
METALLBAUARBEITEN, SCHLOSSERARBEITEN	44,34	100,0	105,9	112,2	116,1	114,7	115,8	116,5	117,5	118,6	+ 3,4	+ 0,9		
MALER- UND LACKIERARBEITEN	7,72	100,0	107,8	114,2	117,9	116,0	117,2	118,7	119,8	120,0	+ 3,4	+ 0,2		
INSGESAMT	1 000	100,0	105,4	107,7	108,1	107,4	108,1	108,4	108,5	108,6	+ 1,1	+ 0,1		

DEUTSCHLAND

1 PREISINDIZES FUER NEUBAU IN KONVENTIONELLER BAUART EINSCHL. UMSATZSTEUER
(AKTUELLE UND MITTELFRISTIGE ERGEBNISSE)
1.3 SONSTIGE BAUWERKE
1991 = 100

ART	WAEGUNGS- ANTEIL AM GESAMT- INDEX IN PROMILLE	1991	1992	1993	1994	1994				1995	VERAENDERUNG FEBR. 1995 GEGENUEBER FEBR. NOV. 1994 IN PROZENT
		DURCHSCHNITT				FEBR.	MAI	AUG.	NOV.	FEBR.	
BRUECKEN IM STRASSENBAU											
ERDARBEITEN	106,43	100,0	108,2	112,0	113,2	112,4	113,3	113,6	113,4	113,3	+ 0,8 - 0,1
VERBAUARBEITEN	11,63	100,0	104,7	107,2	107,3	108,7	107,8	107,5	107,2	107,1	+ 0,4 - 0,1
RAMMARBEITEN	23,79	100,0	104,5	107,3	109,0	108,2	109,3	109,5	109,0	109,2	+ 0,9 + 0,2
ENTWASSERUNGSKANALARBEITEN	7,78	100,0	105,9	110,3	111,5	110,5	111,6	111,8	111,9	111,9	+ 1,3 -
VERKEHRSEGEBAU, OBERBAUSCH. O. BINDEMITELE	6,52	100,0	106,3	108,4	109,0	107,7	109,3	109,4	109,5	109,4	+ 1,6 - 0,1
VERKEHRSEGEBAU, OBERBAUSCH. AUS ASPHALT	31,37	100,0	103,6	104,6	104,9	104,0	104,4	105,4	105,6	105,8	+ 1,7 + 0,2
VERKEHRSEGEBAU, PFLASTER., PLATTEN., EINFASSUNGEN	17,92	100,0	105,8	109,0	109,6	109,4	109,7	109,6	109,8	110,6	+ 1,1 + 0,7
MAUERARBEITEN	17,03	100,0	105,9	110,9	113,3	111,9	113,5	113,8	113,8	114,4	+ 2,2 + 0,5
BETON- UND STAHLBETONARBEITEN	467,32	100,0	104,5	107,8	109,2	108,4	109,2	109,5	109,7	110,1	+ 1,6 + 0,4
STAHLBAUARBEITEN	144,80	100,0	101,5	103,6	105,0	104,5	104,6	105,2	105,6	105,6	+ 1,1 -
ABDICHTUNGSARBEITEN	36,84	100,0	106,9	112,8	116,1	114,8	116,0	116,6	117,0	117,8	+ 2,6 + 0,7
METALLBAUARBEITEN, SCHLOSSERARBEITEN	31,37	100,0	105,8	112,2	116,1	114,7	115,8	116,5	117,5	118,6	+ 3,4 + 0,9
MALER- UND LACKIERARBEITEN	8,87	100,0	107,7	114,0	117,5	115,9	117,0	118,4	118,7	119,1	+ 2,8 + 0,3
KORROSIONSSCHUTZ AN STAHLBAUTEN	17,44	100,0	107,1	111,9	114,7	112,7	114,0	115,6	116,4	116,5	+ 3,4 + 0,1
ABWASSER-INSTALLATIONSARBEITEN	8,82	100,0	108,5	114,7	117,9	116,8	117,7	118,1	118,8	120,2	+ 2,9 + 1,2
GERUESTARBEITEN	56,07	100,0	104,5	107,2	107,8	106,9	107,8	108,2	108,1	108,1	+ 1,1 -
INSGESAMT	1 000	100,0	104,7	108,1	109,6	108,7	109,5	109,9	110,1	110,4	+ 1,6 + 0,3
STRASSENBRUECKEN MIT SPANNBETONUEBERBAU											
ERDARBEITEN	103,59	100,0	108,3	112,2	113,4	112,6	113,5	113,8	113,6	113,5	+ 0,8 - 0,1
VERBAUARBEITEN	8,84	100,0	104,7	107,2	107,3	108,7	107,8	107,5	107,2	107,1	+ 0,4 - 0,1
RAMMARBEITEN	35,78	100,0	104,4	107,3	108,9	108,1	109,3	109,4	108,9	109,1	+ 0,9 + 0,2
ENTWASSERUNGSKANALARBEITEN	9,45	100,0	106,1	110,5	111,8	110,9	112,0	112,2	112,2	112,3	+ 1,3 + 0,1
VERKEHRSEGEBAU, OBERBAUSCH. O. BINDEMITELE	5,75	100,0	106,3	108,4	109,0	107,7	109,3	109,4	109,5	109,4	+ 1,6 - 0,1
VERKEHRSEGEBAU, OBERBAUSCH. AUS ASPHALT	30,31	100,0	103,6	104,5	104,8	103,9	104,4	105,3	105,6	105,8	+ 1,8 + 0,2
VERKEHRSEGEBAU, PFLASTER., PLATTEN., EINFASSUNGEN	13,49	100,0	105,9	109,1	109,7	109,5	109,7	109,7	109,9	110,7	+ 1,1 + 0,7
MAUERARBEITEN	19,64	100,0	105,9	110,9	113,3	111,9	113,5	113,8	113,8	114,4	+ 2,2 + 0,5
BETON- UND STAHLBETONARBEITEN	559,57	100,0	104,4	107,7	109,1	108,2	109,1	109,4	109,6	109,9	+ 1,6 + 0,3
STAHLBAUARBEITEN	41,98	100,0	100,6	99,7	100,0	99,4	99,5	100,2	100,7	101,7	+ 2,3 + 1,0
ABDICHTUNGSARBEITEN	41,97	100,0	107,0	112,9	116,2	114,8	116,0	116,7	117,1	117,9	+ 2,7 + 0,7
METALLBAUARBEITEN, SCHLOSSERARBEITEN	32,35	100,0	105,8	112,2	116,1	114,7	115,8	116,5	117,5	118,6	+ 3,4 + 0,9
MALER- UND LACKIERARBEITEN	7,54	100,0	107,7	114,0	117,5	115,9	117,0	118,4	118,7	119,2	+ 2,8 + 0,4
ABWASSER-INSTALLATIONSARBEITEN	8,58	100,0	108,5	114,8	118,0	117,0	117,9	118,2	119,0	120,3	+ 2,8 + 1,1
GERUESTARBEITEN	81,16	100,0	104,5	107,2	107,7	106,8	107,7	108,1	108,0	108,0	+ 1,1 -
INSGESAMT	1 000	100,0	104,9	108,2	109,7	108,8	109,7	110,0	110,1	110,5	+ 1,6 + 0,4
STRASSENBRUECKEN MIT STAHLBETONUEBERBAU											
ERDARBEITEN	148,96	100,0	108,2	112,0	113,2	112,4	113,3	113,6	113,4	113,2	+ 0,7 - 0,2
VERBAUARBEITEN	20,26	100,0	104,7	107,2	107,3	108,7	107,8	107,5	107,2	107,1	+ 0,4 - 0,1
RAMMARBEITEN	34,60	100,0	104,5	107,4	109,1	108,3	109,4	109,5	109,1	109,3	+ 0,9 + 0,2
ENTWASSERUNGSKANALARBEITEN	8,82	100,0	105,9	110,6	112,1	111,1	112,3	112,5	112,5	112,6	+ 1,4 + 0,1
VERKEHRSEGEBAU, OBERBAUSCH. O. BINDEMITELE	11,99	100,0	106,3	108,4	109,0	107,7	109,3	109,4	109,5	109,4	+ 1,6 - 0,1
VERKEHRSEGEBAU, OBERBAUSCH. AUS ASPHALT	36,28	100,0	103,1	103,0	102,3	101,7	101,9	102,6	102,9	103,0	+ 1,3 + 0,1
VERKEHRSEGEBAU, PFLASTER., PLATTEN., EINFASSUNGEN	33,93	100,0	105,9	109,1	109,6	109,4	109,6	109,6	109,8	110,6	+ 1,1 + 0,7
MAUERARBEITEN	19,48	100,0	105,9	110,9	113,3	111,9	113,5	113,8	113,8	114,4	+ 2,2 + 0,5
BETON- UND STAHLBETONARBEITEN	531,70	100,0	104,7	108,0	109,4	108,5	109,3	109,7	109,9	110,3	+ 1,7 + 0,4
STAHLBAUARBEITEN	15,01	100,0	100,6	99,7	100,0	99,4	99,5	100,2	100,7	101,7	+ 2,3 + 1,0
ABDICHTUNGSARBEITEN	40,00	100,0	106,9	112,7	116,1	114,8	116,0	116,7	117,0	117,9	+ 2,7 + 0,8
METALLBAUARBEITEN, SCHLOSSERARBEITEN	32,26	100,0	105,8	112,2	116,1	114,7	115,8	116,5	117,5	118,6	+ 3,4 + 0,9
MALER- UND LACKIERARBEITEN	8,59	100,0	107,7	114,0	117,5	115,8	116,9	118,4	118,7	119,1	+ 2,8 + 0,3
ABWASSER-INSTALLATIONSARBEITEN	5,38	100,0	108,2	114,3	117,2	116,2	117,0	117,5	118,2	119,5	+ 2,8 + 1,1
GERUESTARBEITEN	53,74	100,0	104,5	107,3	107,9	107,0	107,9	108,3	108,2	108,2	+ 1,1 -
INSGESAMT	1 000	100,0	105,3	108,7	110,1	109,2	110,1	110,4	110,6	110,9	+ 1,6 + 0,3
STRASSENBRUECKEN IN STAHLVERBUND UND STAHLUEBERBAU											
ERDARBEITEN	66,73	100,0	107,9	111,7	112,9	112,1	113,0	113,3	113,1	113,0	+ 0,8 - 0,1
VERBAUARBEITEN	5,80	100,0	104,7	107,2	107,3	108,7	107,8	107,5	107,2	107,1	+ 0,4 - 0,1
RAMMARBEITEN	19,00	100,0	104,5	107,4	109,1	108,2	109,4	109,5	109,1	109,3	+ 1,0 + 0,2
ENTWASSERUNGSKANALARBEITEN	5,06	100,0	105,9	109,1	109,7	108,9	109,8	109,9	110,0	110,0	+ 1,0 -
VERKEHRSEGEBAU, OBERBAUSCH. O. BINDEMITELE	1,83	100,0	106,3	108,4	109,0	107,7	109,3	109,4	109,5	109,4	+ 1,6 - 0,1
VERKEHRSEGEBAU, OBERBAUSCH. AUS ASPHALT	27,52	100,0	104,4	106,6	108,4	107,1	107,9	109,2	109,3	109,5	+ 2,3 + 0,3
VERKEHRSEGEBAU, PFLASTER., PLATTEN., EINFASSUNGEN	6,34	100,0	105,8	108,7	109,6	109,2	109,6	109,6	109,8	110,5	+ 1,2 + 0,6
MAUERARBEITEN	12,97	100,0	105,9	110,9	113,3	111,9	113,5	113,8	113,8	114,4	+ 2,2 + 0,5
BETON- UND STAHLBETONARBEITEN	310,70	100,0	104,6	107,9	109,3	108,5	109,3	109,6	109,8	110,2	+ 1,6 + 0,4
STAHLBAUARBEITEN	377,42	100,0	101,6	104,2	105,8	105,3	105,4	105,9	106,4	106,2	+ 0,9 - 0,2
ABDICHTUNGSARBEITEN	28,55	100,0	107,0	112,7	116,0	114,7	115,9	116,6	116,9	117,7	+ 2,6 + 0,7
METALLBAUARBEITEN, SCHLOSSERARBEITEN	29,50	100,0	105,9	112,2	116,1	114,7	115,8	116,4	117,4	118,5	+ 3,3 + 0,9
MALER- UND LACKIERARBEITEN	10,47	100,0	107,7	114,0	117,5	115,9	117,0	118,4	118,7	119,1	+ 2,8 + 0,3
KORROSIONSSCHUTZ AN STAHLBAUTEN	52,31	100,0	107,1	111,9	114,7	112,7	114,0	115,6	116,4	116,5	+ 3,4 + 0,1
ABWASSER-INSTALLATIONSARBEITEN	12,49	100,0	108,5	114,8	118,0	117,0	117,9	118,2	119,0	120,3	+ 2,8 + 1,1
GERUESTARBEITEN	33,31	100,0	104,5	107,2	107,7	106,8	107,7	108,1	108,0	108,0	+ 1,1 -
INSGESAMT	1 000	100,0	104,0	107,3	109,1	108,2	108,9	109,4	109,7	109,8	+ 1,5 + 0,1

DEUTSCHLAND

1 PREISINDIZES FUER NEUBAU IN KONVENTIONELLER BAUART EINSCHL. UMSATZSTEUER
(AKTUELLE UND MITTELFRISTIGE ERGEBNISSE)
1.3 SONSTIGE BAUWERKE
1991 = 100

ART	WAEGUNGS- ANTEIL AM GESAMT- INDEX IN PROMILLE	1991	1992	1993	1994	1994				1995	VERAENDERUNG FEBR. 1995 GEGENUEBER FEBR. NOV. 1994 IN PROZENT
		DURCHSCHNITT				FEBR.	MAI	AUG.	NOV.	FEBR.	
ORTSKANAELLE											
ERDARBEITEN	352,73	100,0	107,3	111,4	112,3	111,7	112,5	112,6	112,5	112,2	+ 0,4 - 0,3
VERBAUARBEITEN	35,87	100,0	104,7	107,2	107,3	106,7	107,8	107,5	107,2	107,1	+ 0,4 - 0,1
ENTWASSERUNGSKANALARBEITEN	365,43	100,0	106,8	111,6	113,4	112,4	113,5	113,8	113,9	114,2	+ 1,6 + 0,3
VERKEHRSWEGEBAU, OBERBAUSCH.O.BINDEMITELE	17,29	100,0	105,6	108,1	108,5	107,9	108,6	108,6	108,7	108,7	+ 0,7 -
VERKEHRSWEGEBAU, OBERBAUSCH.M.HYDR.BINDEMITELE	0,11	100,0	105,9	108,9	110,6	109,8	110,6	111,0	111,1	111,4	+ 1,5 + 0,3
VERKEHRSWEGEBAU, OBERBAUSCH. AUS ASPHALT	36,88	100,0	102,5	101,3	99,4	99,1	99,0	99,6	99,9	99,9	+ 0,8 -
VERKEHRSWEGEBAU, PFLASTER., PLATTEN., EINFASSUNGEN	7,14	100,0	105,9	109,1	109,7	109,5	109,8	109,7	109,9	110,7	+ 1,1 + 0,7
MAUERARBEITEN	36,90	100,0	106,4	111,7	114,7	113,3	114,8	115,2	115,6	116,3	+ 2,6 + 0,6
BETON- UND STAHLBETONARBEITEN	146,22	100,0	105,2	108,7	110,4	109,2	110,4	110,8	111,1	111,5	+ 2,1 + 0,4
ABDICHTUNGSARBEITEN	1,43	100,0	107,7	114,2	117,7	116,4	117,6	118,2	118,5	119,2	+ 2,4 + 0,6
INSGESAMT	1 000	100,0	106,4	110,5	111,8	110,9	111,9	112,1	112,2	112,3	+ 1,3 + 0,1
STAUDAEMME											
ERDARBEITEN	422,15	100,0	107,7	111,4	113,1	112,6	113,2	113,4	113,3	113,0	+ 0,4 - 0,3
RAMMARBEITEN	16,25	100,0	104,8	107,5	109,0	108,2	109,3	109,3	109,1	109,3	+ 1,0 + 0,2
ENTWASSERUNGSKANALARBEITEN	19,43	100,0	106,4	111,3	113,0	111,9	113,2	113,4	113,4	113,6	+ 1,5 + 0,2
VERKEHRSWEGEBAU, OBERBAUSCH.O.BINDEMITELE	6,08	100,0	105,8	108,2	108,6	107,8	108,8	108,8	108,9	108,9	+ 1,0 -
VERKEHRSWEGEBAU, OBERBAUSCH. AUS ASPHALT	28,00	100,0	102,9	102,6	101,6	101,1	101,2	101,9	102,2	102,3	+ 1,2 + 0,1
VERKEHRSWEGEBAU, PFLASTER., PLATTEN., EINFASSUNGEN	41,86	100,0	105,6	108,2	109,1	108,6	109,1	109,3	109,5	110,0	+ 1,3 + 0,5
PFLANZ- UND RASENARBEITEN IM LANDSCHAFTSBAU	7,38	100,0	107,5	113,6	116,1	114,6	116,3	116,7	116,9	117,5	+ 2,5 + 0,5
MAUERARBEITEN	3,64	100,0	106,5	112,1	115,2	113,6	115,4	115,8	116,0	116,7	+ 2,7 + 0,6
BETON- UND STAHLBETONARBEITEN	404,04	100,0	105,1	108,8	110,5	109,7	110,4	110,8	110,9	111,4	+ 1,5 + 0,5
ZIMMER- UND HOLZBAUARBEITEN	2,79	100,0	107,5	112,7	116,5	114,4	116,3	117,2	118,2	119,2	+ 4,2 + 0,8
STAHLBAUARBEITEN	0,42	100,0	102,8	105,0	105,6	105,5	105,5	105,3	106,2	106,8	+ 1,2 + 0,6
ABDICHTUNGSARBEITEN	5,49	100,0	106,6	112,6	115,9	114,5	115,6	116,5	116,9	118,0	+ 3,1 + 0,9
GUSSASPHALTARBEITEN	4,82	100,0	103,7	109,2	111,9	110,7	111,8	112,2	112,9	113,4	+ 2,4 + 0,4
METALLBAUARBEITEN, SCHLOSSERARBEITEN	6,02	100,0	105,9	112,1	115,9	114,6	115,6	116,3	117,2	118,4	+ 3,3 + 1,0
KORROSIONSSCHUTZARBEITEN AN STAHL UND ALUMINIUM	0,79	100,0	107,1	111,9	114,7	112,7	114,0	115,6	116,4	116,5	+ 3,4 + 0,1
ABWASSER-INSTALLATIONSARBEITEN	28,48	100,0	108,8	115,7	119,3	118,1	119,1	119,6	120,3	121,6	+ 3,0 + 1,1
ELEKTRISCHE KABEL- UND LEITUNGSANLAGEN	2,06	100,0	106,2	112,8	115,4	114,2	115,4	115,6	116,2	117,5	+ 2,9 + 1,1
BLITZSCHUTZANLAGEN	0,30	100,0	106,9	112,2	114,9	114,0	114,6	115,5	115,6	116,8	+ 2,5 + 1,0
INSGESAMT	1 000	100,0	106,3	110,0	111,7	111,0	111,7	112,0	112,1	112,2	+ 1,1 + 0,1
KLAERANLAGEN											
ERDARBEITEN	76,48	100,0	108,1	112,6	113,5	112,6	113,6	113,9	113,9	114,2	+ 1,4 + 0,3
VERBAUARBEITEN	9,52	100,0	104,7	107,2	107,3	106,7	107,8	107,5	107,2	107,1	+ 0,4 - 0,1
RAMMARBEITEN	7,15	100,0	105,1	107,8	109,4	108,6	109,8	109,8	109,5	109,7	+ 1,0 + 0,2
ENTWASSERUNGSKANALARBEITEN	46,51	100,0	106,6	111,6	113,4	112,5	113,5	113,7	114,0	114,6	+ 1,9 + 0,5
MAUERARBEITEN	17,45	100,0	106,7	112,4	115,7	114,1	115,8	116,2	116,5	117,3	+ 2,8 + 0,7
BETON- UND STAHLBETONARBEITEN	270,49	100,0	104,8	108,2	109,7	108,7	109,7	110,1	110,3	110,8	+ 1,9 + 0,5
BETONWERKSTEINARBEITEN	0,50	100,0	106,8	112,8	115,8	114,3	115,7	116,4	116,7	118,0	+ 3,2 + 1,1
ZIMMER- UND HOLZBAUARBEITEN	6,91	100,0	105,9	110,1	112,6	110,9	112,3	113,0	114,1	114,9	+ 3,6 + 0,7
STAHLBAUARBEITEN	4,84	100,0	104,0	107,6	108,4	108,7	108,5	107,6	108,9	109,0	+ 0,9 + 0,1
ABDICHTUNGSARBEITEN	9,07	100,0	107,4	113,5	117,0	115,6	116,9	117,5	117,8	118,6	+ 2,6 + 0,7
DACHDECKUNGS- UND DACHABDICHTUNGSARBEITEN	12,92	100,0	108,5	115,0	118,1	116,8	117,3	118,9	119,5	120,5	+ 3,2 + 0,8
KLEMPNERARBEITEN	2,09	100,0	107,2	112,8	116,0	114,9	115,4	116,5	117,2	118,4	+ 3,0 + 1,0
PUTZ- UND STUCKARBEITEN	6,95	100,0	107,4	113,1	115,7	114,5	115,6	116,2	116,6	117,0	+ 2,2 + 0,3
FLIESEN- UND PLATTENARBEITEN	13,06	100,0	106,4	112,5	115,8	114,4	115,9	116,4	116,6	117,1	+ 2,4 + 0,4
ESTRICHARBEITEN	4,73	100,0	108,3	114,9	118,0	117,1	117,8	118,5	118,7	119,5	+ 2,0 + 0,7
TISCHLERARBEITEN	2,40	100,0	105,7	110,2	113,7	112,7	113,4	114,0	114,6	116,2	+ 3,1 + 1,4
ROLLADENARBEITEN	3,06	100,0	104,5	108,9	111,8	111,3	111,6	112,1	112,3	113,9	+ 2,3 + 1,4
METALLBAUARBEITEN, SCHLOSSERARBEITEN	11,15	100,0	105,8	111,1	114,0	113,1	113,7	114,2	114,9	116,4	+ 2,9 + 1,3
VERGLASUNGSARBEITEN	0,22	100,0	106,6	112,6	116,5	115,3	116,0	116,9	117,6	119,2	+ 3,4 + 1,4
MALER- UND LACKIERARBEITEN	3,89	100,0	107,8	114,2	117,6	116,0	117,1	118,4	119,0	119,4	+ 2,9 + 0,3
BODENBELAGARBEITEN	0,12	100,0	105,7	111,3	114,5	113,4	114,3	115,0	115,3	117,5	+ 3,6 + 1,9
GERUESTARBEITEN	2,05	100,0	104,5	107,2	107,7	106,8	107,7	108,1	108,0	108,0	+ 1,1 -
VERKEHRSWEGEBAU, OBERBAUSCH.O.BINDEMITELE	12,20	100,0	105,9	108,6	109,1	108,2	109,3	109,3	109,5	109,6	+ 1,3 + 0,1
VERKEHRSWEGEBAU, OBERBAUSCH.M.HYDR.BINDEMITELE	0,73	100,0	105,7	109,3	110,9	110,1	111,0	111,1	111,2	111,6	+ 1,4 + 0,4
VERKEHRSWEGEBAU, OBERBAUSCH. AUS ASPHALT	7,78	100,0	102,7	102,0	100,6	100,2	100,2	100,8	101,1	101,2	+ 1,0 + 0,1
VERKEHRSWEGEBAU, PFLASTER., PLATTEN., EINFASSUNGEN	13,66	100,0	105,7	108,5	109,5	109,0	109,5	109,6	109,8	110,3	+ 1,2 + 0,5
BAULICHER TEIL	545,73	100,0	105,8	109,8	111,4	110,4	111,4	111,8	112,0	112,5	+ 1,9 + 0,4
MASCHINENTECHNISCHE AUSRUESTUNG	246,66	100,0	105,5	110,6	113,3	112,5	113,1	113,4	114,0	114,9	+ 2,1 + 0,8
RAUMLUFTTECHNISCHE ANLAGEN	8,18	100,0	106,8	112,3	113,9	113,3	113,7	114,1	114,5	115,2	+ 1,7 + 0,6
HEIZANLAGEN UND ZENTRALE WASSERERWAERMMUNGSANLAGEN	17,99	100,0	107,5	113,7	117,1	116,0	117,0	117,4	118,0	119,3	+ 2,8 + 1,1
GAS-, WASSER- UND ABWASSER-INSTALL.ARB.	51,65	100,0	108,7	115,4	118,8	117,7	118,6	119,0	119,8	121,1	+ 2,9 + 1,1
ELEKTRISCHE KABEL- UND LEITUNGSANLAGEN	122,00	100,0	106,3	112,5	115,2	114,0	115,2	115,4	116,0	117,3	+ 2,9 + 1,1
BLITZSCHUTZANLAGEN	2,37	100,0	106,9	112,2	114,9	114,0	114,6	115,5	115,6	116,8	+ 2,5 + 1,0
DAEMMARBEITEN AN TECHNISCHE ANLAGEN	1,24	100,0	109,8	117,5	121,4	119,9	121,0	121,8	122,7	124,1	+ 3,5 + 1,1
FOERDERANLAGEN	2,88	100,0	104,5	108,8	110,4	109,5	110,2	110,7	111,0	113,3	+ 3,5 + 2,1
TISCHLERARBEITEN	1,50	100,0	105,2	109,7	112,9	112,1	112,5	113,1	113,7	115,9	+ 3,4 + 1,9
MASCHINEN- UND ELEKTROTECHNISCHER TEIL	454,27	100,0	106,2	111,8	114,6	113,7	114,5	114,8	115,4	116,5	+ 2,5 + 1,0
INSGESAMT	1 000	100,0	106,0	110,7	112,8	111,9	112,8	113,1	113,5	114,3	+ 2,1 + 0,7

DEUTSCHLAND

1 PREISINDIZES FUER NEUBAU IN KONVENTIONELLER BAUART EINSCHL. UMSATZSTEUER
(AKTUELLE UND MITTELFRISTIGE ERGEBNISSE)
1.4 WOHNGBAUEUDE - BAULEISTUNGEN INSGESAMT -
1991 = 100

ART	WAEGUNGS- ANTEIL AM GESAMT- INDEX IN PRIMILLE	1991	1992	1993	1994	1994				1995	VERAENDERUNG FEBR. 1995 GEGENUEBER FEBR. NOV. 1994 IN PROZENT	
		DURCHSCHNITT				FEBR.	MAI	AUG.	NOV.	FEBR.		
BAULEISTUNGEN AM BAUWERK												
ERDARBEITEN	24,09	100,0	108,1	112,6	113,5	112,6	113,6	114,0	113,9	114,1	+ 1,3	+ 0,2
VERBAUARBEITEN	1,39	100,0	104,7	107,2	107,3	106,7	107,8	107,5	107,2	107,1	+ 0,4	- 0,1
RAMMARBEITEN	0,26	100,0	105,0	107,7	109,4	108,5	109,7	109,8	109,4	109,6	+ 1,0	+ 0,2
ENTWASSERUNGSKANALARBEITEN	8,88	100,0	105,7	110,5	111,8	110,9	111,9	112,2	112,3	112,5	+ 1,4	+ 0,2
MAUERARBEITEN	125,52	100,0	106,4	111,9	114,8	113,3	115,0	115,4	115,6	116,3	+ 2,6	+ 0,6
BETON- UND STAHLBETONARBEITEN	166,18	100,0	105,2	109,1	110,8	109,6	110,8	111,2	111,5	112,0	+ 2,2	+ 0,4
NATURWERKSTEINARBEITEN	7,68	100,0	106,9	112,2	115,6	114,2	115,4	116,2	116,5	117,5	+ 2,9	+ 0,9
BETONWERKSTEINARBEITEN	6,20	100,0	107,0	113,1	116,4	114,9	116,3	117,0	117,3	118,6	+ 3,2	+ 1,1
ZIMMER- UND HOLZBAUARBEITEN	42,42	100,0	105,8	110,1	112,9	111,1	112,6	113,4	114,5	115,3	+ 3,8	+ 0,7
STAHLBAUARBEITEN	0,15	100,0	104,3	108,5	109,3	109,6	109,4	108,4	109,7	109,7	+ 0,1	-
ABDICHTUNGSARBEITEN	6,90	100,0	107,0	113,0	116,4	115,1	116,3	117,0	117,3	118,3	+ 2,8	+ 0,9
DACHDECKUNGS- UND DACHABDICHTUNGSARBEITEN	32,50	100,0	107,8	113,6	116,6	115,2	115,8	117,4	118,0	118,8	+ 3,1	+ 0,7
PUTZ- UND STUCKARBEITEN	68,02	100,0	107,1	112,5	114,6	113,5	114,5	115,1	115,4	115,9	+ 2,1	+ 0,4
GERUESTARBEITEN	4,02	100,0	104,5	107,4	108,1	107,2	108,1	108,5	108,4	108,4	+ 1,1	-
ROHBAUARBEITEN	494,21	100,0	106,2	111,0	113,2	111,9	113,2	113,7	114,1	114,7	+ 2,5	+ 0,5
KLEMPNERARBEITEN	12,74	100,0	107,3	112,9	116,2	115,0	115,6	116,6	117,4	118,5	+ 3,0	+ 0,9
FLIESEN- UND PLATTENARBEITEN	26,99	100,0	106,4	112,4	115,7	114,2	115,8	116,2	116,5	117,0	+ 2,5	+ 0,4
ESTRICHARBEITEN	15,40	100,0	108,2	114,4	117,8	116,5	117,3	118,1	118,4	119,1	+ 2,2	+ 0,6
GUSSASPHALTARBEITEN	0,22	100,0	103,7	109,2	111,9	110,7	111,8	112,2	112,9	113,4	+ 2,4	+ 0,4
TISCHLERARBEITEN	64,74	100,0	105,1	109,6	112,9	111,9	112,6	113,2	113,7	115,2	+ 2,9	+ 1,3
PARKETTARBEITEN	3,12	100,0	107,5	115,5	119,2	118,1	119,0	119,7	120,1	121,5	+ 2,9	+ 1,2
ROLLADENARBEITEN	6,33	100,0	105,2	110,0	113,2	112,3	112,8	113,6	114,0	115,4	+ 2,8	+ 1,2
METALLBAUARBEITEN, SCHLOSSERARBEITEN	31,52	100,0	108,0	111,8	115,2	114,0	114,9	115,4	116,3	117,5	+ 3,1	+ 1,0
VERGLASUNGSARBEITEN	2,43	100,0	106,4	112,0	115,2	114,0	114,7	115,7	116,3	117,6	+ 3,2	+ 1,1
MALER- UND LACKIERARBEITEN	17,48	100,0	107,8	114,2	117,6	116,0	117,0	118,4	118,8	119,2	+ 2,8	+ 0,3
BODENBELAGARBEITEN	11,18	100,0	105,5	111,1	114,2	113,2	114,0	114,7	115,0	117,1	+ 3,4	+ 1,8
TAPEZIERARBEITEN	6,35	100,0	107,2	113,8	118,1	116,2	117,5	119,2	119,6	120,7	+ 3,9	+ 0,9
RAUMLUFTTECHNISCHE ANLAGEN	3,28	100,0	106,9	112,6	114,5	113,8	114,3	114,6	115,1	115,6	+ 1,6	+ 0,4
HEIZANLAGEN UND ZENTRALE WASSERERWAERMSANLAGEN	39,59	100,0	108,2	115,3	119,0	117,7	118,8	119,3	120,0	121,5	+ 3,2	+ 1,3
GAS-, WASSER- UND ABWASSER-INSTALL. ARB. IN GEBAEUDEN	40,38	100,0	108,2	114,8	118,1	116,9	117,9	118,4	119,0	120,4	+ 3,0	+ 1,2
ELEKTRISCHE KABEL- UND LEITUNGSANLAGEN IN GEBAEUDEN	33,91	100,0	106,5	112,8	115,8	114,5	115,8	116,1	116,6	118,0	+ 3,1	+ 1,2
BLITZSCHUTZANLAGEN	0,38	100,0	106,9	112,2	114,9	114,0	114,6	115,5	115,8	116,8	+ 2,5	+ 1,0
DAEMNARBEITEN AN TECHNISCHE ANLAGEN	5,18	100,0	109,8	117,5	121,4	119,9	121,0	121,8	122,7	124,1	+ 3,5	+ 1,1
FOERDERANLAGEN	5,09	100,0	104,1	109,8	113,5	112,6	113,4	113,9	114,2	115,2	+ 2,3	+ 0,9
AUSBAUARBEITEN	328,31	100,0	106,7	112,7	116,0	114,8	115,8	116,4	117,0	118,2	+ 3,0	+ 1,0
BAULEISTUNGEN AM BAUWERK	820,52	100,0	106,4	111,7	114,3	113,1	114,2	114,8	115,2	116,1	+ 2,7	+ 0,8
GERAET												
METALLBAUARBEITEN, SCHLOSSERARBEITEN	0,69	100,0	106,0	111,7	114,2	113,3	114,0	114,5	114,9	116,0	+ 2,4	+ 1,0
VERGLASUNGSARBEITEN	2,36	100,0	104,2	109,2	111,7	110,7	111,4	112,2	112,5	113,7	+ 2,7	+ 1,1
GAS-, WASSER- UND ABWASSER-INSTALL. ARB.	0,58	100,0	109,9	117,6	122,1	120,7	121,9	122,4	123,2	124,7	+ 3,3	+ 1,2
ELEKTRISCHE KABEL- UND LEITUNGSANLAGEN	2,51	100,0	106,3	112,4	115,0	113,9	114,9	115,2	115,8	117,2	+ 2,9	+ 1,2
GERAET	6,14	100,0	105,8	111,6	114,3	113,2	114,1	114,7	115,1	116,4	+ 2,8	+ 1,1
AUSSENANLAGEN												
ERDARBEITEN	7,85	100,0	107,3	110,9	111,8	111,1	111,8	112,1	112,0	111,7	+ 0,5	- 0,3
ENTWASSERUNGSKANALARBEITEN	2,45	100,0	105,0	109,4	110,2	109,4	110,3	110,4	110,6	110,7	+ 1,2	+ 0,1
VERKEHRSGEBAU, OBERBAUSCH. O. BINDEMIT.	3,45	100,0	106,1	109,2	109,9	108,9	110,0	110,1	110,4	110,8	+ 1,7	+ 0,4
GUSSASPHALTARBEITEN	0,98	100,0	103,7	109,2	111,9	110,7	111,8	112,2	112,9	113,4	+ 2,4	+ 0,4
VERKEHRSGEBAU, PFLASTER, PLATTEN, EINFASSUNGEN	12,35	100,0	105,7	108,4	109,5	109,0	109,4	109,6	109,8	110,3	+ 1,2	+ 0,5
VERKEHRSGEBAU, OBERBAUSCH. AUS ASPHALT	0,85	100,0	103,3	101,8	100,6	100,1	100,3	100,6	101,5	101,3	+ 1,2	- 0,2
PFLANZ- UND RASENARBEITEN IM LANDSCHAFTSBAU	5,93	100,0	107,7	114,0	117,1	115,7	116,9	117,6	118,0	118,6	+ 2,5	+ 0,5
BETON- UND STAHLBETONARBEITEN	3,59	100,0	105,3	109,3	111,1	109,8	111,1	111,5	111,8	112,4	+ 2,4	+ 0,5
BETONWERKSTEINARBEITEN	1,10	100,0	107,2	113,6	117,1	115,6	117,0	117,7	118,0	119,5	+ 3,4	+ 1,3
ZIMMER- UND HOLZBAUARBEITEN	1,12	100,0	104,1	106,6	108,2	106,7	107,9	108,6	109,7	110,6	+ 3,7	+ 0,8
DACHDECKUNGS- UND DACHABDICHTUNGSARBEITEN	2,51	100,0	107,7	113,6	116,4	115,0	115,3	117,2	118,0	118,8	+ 3,3	+ 0,7
TISCHLERARBEITEN	1,87	100,0	105,2	109,7	112,9	112,1	112,5	113,1	113,7	115,9	+ 3,4	+ 1,9
METALLBAUARBEITEN, SCHLOSSERARBEITEN	0,58	100,0	105,8	112,2	116,1	114,7	115,8	116,5	117,5	118,6	+ 3,4	+ 0,9
GAS-, WASSER- UND ABWASSER-INSTALL. ARB.	0,34	100,0	108,3	114,9	118,2	117,2	118,0	118,4	119,2	120,5	+ 2,8	+ 1,1
ELEKTRISCHE KABEL- UND LEITUNGSANLAGEN	0,92	100,0	106,5	112,4	115,2	113,9	115,2	115,5	116,1	117,5	+ 3,2	+ 1,2
AUSSENANLAGEN	45,69	100,0	106,2	110,3	111,9	111,0	111,8	112,2	112,5	113,0	+ 1,8	+ 0,4
BAUNELENLEISTUNGEN												
ARCHITEKTENLEISTUNGEN	73,91	100,0	106,8	111,1	113,2	112,2	113,1	113,5	113,9	114,5	+ 2,0	+ 0,5
INGENIEURLEISTUNGEN	28,01	100,0	107,1	111,1	112,9	111,9	112,9	113,3	113,6	114,1	+ 2,0	+ 0,4
VERWALTUNGSLEISTUNGEN	25,73	100,0	106,4	111,6	114,2	113,0	114,1	114,7	115,1	115,9	+ 2,6	+ 0,7
BAUNELENLEISTUNGEN	127,65	100,0	106,8	111,2	113,4	112,3	113,3	113,7	114,1	114,7	+ 2,1	+ 0,5
BAULEISTUNGEN INSGESAMT	1 000	100,0	106,5	111,5	114,1	112,9	114,0	114,5	115,0	115,8	+ 2,6	+ 0,7

DEUTSCHLAND

2 PREISINDIZES FUER INSTANDHALTUNG - WOHNUNGSBAU - EINSCHL. UMSATZSTEUER
(AKTUELLE UND MITTELFRISTIGE ERGEBNISSE)
1991 = 100

ART	WAEGUNGS- ANTEIL AM GESAMT- INDEX IN PROZENT	1991	1992	1993	1994	1994				1995	VERAENDERUNG FEBR. 1995 GEGENUEBER FEBR. NOV. 1994 IN PROZENT
		DURCHSCHNITT				FEBR.	MAI	AUG.	NOV.	FEBR.	
MEHRFAMILIENGEBAEUDE MIT SCHOENHEITSREPARATUREN											
MAUERARBEITEN	12,13	100,0	106,4	111,7	114,7	113,3	114,8	115,2	115,6	116,3	+ 2,6 + 0,6
ZIMMER- UND HOLZBAUARBEITEN	11,55	100,0	106,8	112,1	115,5	113,5	115,2	116,0	117,2	118,0	+ 4,0 + 0,7
DACHDECKUNGS- UND DACHABDICHTUNGSARBEITEN	93,16	100,0	107,9	114,8	119,0	117,4	118,0	120,0	120,4	121,4	+ 3,4 + 0,8
KLEMPNERARBEITEN	41,43	100,0	107,4	113,2	116,5	115,4	115,9	117,0	117,7	118,9	+ 3,0 + 1,0
PUTZ- UND STUCKARBEITEN	36,09	100,0	109,3	116,0	119,5	118,4	119,3	119,9	120,3	120,7	+ 1,9 + 0,3
TISCHLERARBEITEN	63,50	100,0	106,0	111,5	115,3	114,0	115,1	115,7	116,2	117,9	+ 3,4 + 1,5
ROLLADENARBEITEN	18,07	100,0	105,1	111,4	114,7	113,5	114,4	115,2	115,7	116,7	+ 2,8 + 0,9
METALLBAUARBEITEN, SCHLOSSERARBEITEN	21,80	100,0	105,8	112,2	116,1	114,7	115,8	116,5	117,5	118,6	+ 3,4 + 0,9
MALER- UND LACKIERARBEITEN	396,89	100,0	108,0	114,4	117,7	116,0	117,2	118,5	119,2	119,6	+ 3,1 + 0,3
BODENBELAGARBEITEN	7,76	100,0	106,6	112,0	115,5	114,4	115,2	116,1	116,3	118,2	+ 3,3 + 1,6
TAPEZIERARBEITEN	31,64	100,0	106,8	113,1	117,0	115,1	116,5	117,8	118,5	119,1	+ 3,5 + 0,5
HEIZANLAGEN UND ZENTRALE WASSERERWARMUNGSANLAGEN	157,47	100,0	107,8	114,6	118,3	117,0	118,2	118,7	119,4	120,9	+ 3,3 + 1,3
GAS-, WASSER- UND ABWASSER-INSTALL.ARB. IN GEBAEUDEN	47,24	100,0	108,6	115,0	118,3	117,2	118,1	118,7	119,2	120,7	+ 3,0 + 1,3
ELEKTRISCHE KABEL- UND LEITUNGSANLAGEN IN GEBAEUDEN	61,27	100,0	106,4	112,8	115,7	114,5	115,8	116,1	116,5	117,8	+ 2,9 + 1,1
INSGESAMT	1 000	100,0	107,6	114,0	117,5	116,0	117,1	118,1	118,7	119,6	+ 3,1 + 0,8
MEHRFAMILIENGEBAEUDE OHNE SCHOENHEITSREPARATUREN											
MAUERARBEITEN	13,68	100,0	106,4	111,7	114,7	113,3	114,8	115,2	115,6	116,3	+ 2,6 + 0,6
ZIMMER- UND HOLZBAUARBEITEN	12,79	100,0	106,8	112,1	115,4	113,5	115,1	115,9	117,1	118,0	+ 4,0 + 0,8
DACHDECKUNGS- UND DACHABDICHTUNGSARBEITEN	103,63	100,0	108,0	114,8	119,0	117,5	118,0	120,0	120,5	121,5	+ 3,4 + 0,8
KLEMPNERARBEITEN	48,28	100,0	107,4	113,2	116,5	115,4	115,9	117,0	117,7	119,0	+ 3,1 + 1,1
PUTZ- UND STUCKARBEITEN	40,10	100,0	109,3	116,0	119,5	118,4	119,3	119,9	120,4	120,8	+ 2,0 + 0,3
TISCHLERARBEITEN	70,24	100,0	106,0	111,5	115,3	114,0	115,1	115,7	116,2	117,9	+ 3,4 + 1,5
ROLLADENARBEITEN	20,16	100,0	105,1	111,4	114,7	113,5	114,4	115,2	115,7	116,7	+ 2,8 + 0,9
METALLBAUARBEITEN, SCHLOSSERARBEITEN	25,81	100,0	105,8	112,2	116,1	114,7	115,8	116,5	117,5	118,6	+ 3,4 + 0,9
MALER- UND LACKIERARBEITEN	363,05	100,0	108,0	114,4	117,7	116,0	117,2	118,5	119,1	119,5	+ 3,0 + 0,3
BODENBELAGARBEITEN	9,44	100,0	106,6	112,0	115,5	114,4	115,2	116,1	116,3	118,2	+ 3,3 + 1,6
HEIZANLAGEN UND ZENTRALE WASSERERWARMUNGSANLAGEN	177,29	100,0	107,8	114,6	118,4	117,0	118,2	118,8	119,5	120,9	+ 3,3 + 1,2
GAS-, WASSER- UND ABWASSER-INSTALL.ARB. IN GEBAEUDEN	54,34	100,0	108,6	115,0	118,3	117,2	118,1	118,7	119,2	120,7	+ 3,0 + 1,3
ELEKTRISCHE KABEL- UND LEITUNGSANLAGEN IN GEBAEUDEN	71,19	100,0	106,4	112,8	115,7	114,5	115,8	116,0	116,4	117,7	+ 2,8 + 1,1
INSGESAMT	1 000	100,0	107,6	114,0	117,5	116,1	117,1	118,1	118,7	119,7	+ 3,1 + 0,8
SCHOENHEITSREPARATUREN IN EINER WOHNUNG											
MALER- UND LACKIERARBEITEN	782,86	100,0	108,1	114,6	117,9	116,0	117,3	118,5	119,6	119,9	+ 3,4 + 0,3
TAPEZIERARBEITEN	217,14	100,0	106,9	113,2	117,1	115,2	116,7	118,0	118,6	119,2	+ 3,5 + 0,5
INSGESAMT	1 000	100,0	107,9	114,3	117,7	115,8	117,2	118,4	119,4	119,8	+ 3,5 + 0,3

DEUTSCHLAND

3 MESSZAHLEN FUER BAULEISTUNGSPREISE EINSCHL. UMSATZSTEUER *)
(AKTUELLE UND MITTELFRISTIGE ERGEBNISSE)
NEUBAU
1991 = 100

BAULEISTUNG	1991	1992	1993	1994	1994				1995	VERAENDERUNG FEBR. 1995 GEGENUEBER FEBR. NOV. 1994 IN PROZENT
	DURCHSCHNITT				FEBR.	MAI	AUG.	NOV.	FEBR.	
HOCHBAU										
DIN 18 300 ERDARBEITEN										
BAUGRUBE AUSHEBEN	100,0	108,6	114,7	115,6	114,7	115,7	116,1	115,9	116,2	+ 1,3 + 0,3
LEITUNGSGRABEN AUSHEBEN	100,0	108,7	111,1	111,8	111,0	111,9	112,1	112,1	112,0	+ 0,9 - 0,1
BODEN ABFAHREN	100,0	108,5	112,8	114,2	113,3	114,4	114,7	114,5	115,1	+ 1,6 + 0,5
UNTERGRUNDVERBESSERUNG	100,0	106,1	109,8	111,1	110,0	111,3	111,5	111,7	111,7	+ 1,5 -
ARBEITSRAEUME VERFUELLEN	100,0	107,1	110,4	111,4	110,4	111,4	111,7	112,0	112,3	+ 1,7 + 0,3
DIN 18 303 VERBAUARBEITEN										
BAUGRUBENVERBAU	100,0	104,7	107,2	107,3	106,7	107,8	107,5	107,2	107,1	+ 0,4 - 0,1
DIN 18 304 RAMMARBEITEN										
STAHL-SPUNDWAND RAMMEN UND ZIEHEN	100,0	105,5	108,1	109,8	108,9	110,1	110,1	109,9	110,1	+ 1,1 + 0,2
VERLORENE SPUNDWAND	100,0	103,7	106,8	108,5	107,7	108,8	109,0	108,4	108,6	+ 0,8 + 0,2
STAHL-SPUNDWANDBOHLEN LIEFERN	100,0	103,0	106,1	106,4	105,8	106,6	106,8	106,4	106,9	+ 1,0 + 0,5
DIN 18 306 ENTWASSERUNGSKANALARBEITEN										
BETON- ODER STAHLBETONROHR	100,0	107,1	112,2	114,5	113,3	114,8	115,0	114,9	115,0	+ 1,5 + 0,1
STEINZEUGROHR	100,0	106,8	111,6	113,2	112,3	113,2	113,6	113,8	114,3	+ 1,8 + 0,4
KUNSTSTOFF- ODER FASERZEMENTROHR	100,0	105,0	110,2	111,6	110,6	111,7	111,9	112,0	112,2	+ 1,4 + 0,2
ZUBEHOER FUER ROHRLEITUNGEN	100,0	104,3	107,1	106,6	106,1	106,6	106,7	106,9	106,8	+ 0,7 - 0,1
DIN 18 320 PFLANZ- UND RASENARBEITEN IM LANDSCHAFTSBAU										
GEBRAUCHSRASEN	100,0	107,5	113,6	116,1	114,6	116,3	116,7	116,9	117,5	+ 2,5 + 0,5
POLYANTHARDESEN	100,0	107,9	114,3	117,8	116,6	117,5	118,3	118,9	119,6	+ 2,6 + 0,6
DIN 18 330 MAUERARBEITEN										
MAUERWERK AUS GROSSFORMATIGEN STEINEN	100,0	105,9	110,9	113,3	111,9	113,5	113,8	113,8	114,4	+ 2,2 + 0,5
MAUERWERK AUS KLEINFORMATIGEN STEINEN	100,0	106,4	111,7	114,7	113,3	114,8	115,2	115,6	116,3	+ 2,6 + 0,6
GASBETONMAUERWERK	100,0	106,7	112,1	115,0	113,6	115,2	115,5	115,8	116,5	+ 2,6 + 0,6
ZWEISCHALIGES MAUERWERK	100,0	107,1	113,4	117,2	115,3	117,4	117,8	118,1	118,9	+ 3,1 + 0,7
NICHTTRAGENDE TRENNWAND	100,0	106,8	112,3	115,1	113,5	115,2	115,7	116,0	116,7	+ 2,8 + 0,6
HANDBAUELEMENTE	100,0	105,8	110,7	113,2	112,0	113,2	113,6	114,1	114,5	+ 2,2 + 0,4
SCHORNSTEIN AUS FORMSTUECKEN	100,0	106,4	112,5	116,4	114,7	116,5	117,1	117,4	118,3	+ 3,1 + 0,8
FERTIGTEILSTURZ	100,0	107,6	114,7	117,6	115,8	117,7	118,1	118,7	119,3	+ 3,0 + 0,5
ROLLADENKASTEN	100,0	105,9	112,2	114,5	113,2	114,7	114,9	115,3	116,1	+ 2,6 + 0,7
DIN 18 331 BETON- UND STAHLBETONARBEITEN										
BETON DER FUNDAMENTE	100,0	105,4	109,9	111,9	110,6	111,9	112,3	112,7	113,3	+ 2,4 + 0,5
BETON DER WAENDE MIT SCHALUNG	100,0	105,7	110,0	112,5	111,1	112,6	113,0	113,2	113,7	+ 2,3 + 0,4
STAHLBETONDECKE	100,0	106,4	111,7	114,3	112,6	114,4	114,9	115,1	115,8	+ 2,8 + 0,6
BETON DER SKELETTBAUTEN OHNE SCHALUNG	100,0	105,3	109,5	111,6	110,2	111,5	112,3	112,5	113,2	+ 2,7 + 0,6
BETON DER SKELETTBAUTEN MIT SCHALUNG	100,0	105,5	109,5	112,2	110,3	112,5	112,8	113,1	113,4	+ 2,8 + 0,3
SCHALUNG DER FUNDAMENTE	100,0	107,1	112,5	115,7	113,9	115,8	116,4	116,7	117,1	+ 2,8 + 0,3
SCHALUNG DER SKELETTBAUTEN	100,0	108,5	111,4	114,7	113,3	114,7	115,2	115,6	115,8	+ 2,2 + 0,2
BETONSTAHLMATTEN	100,0	101,6	102,5	101,8	101,7	101,7	101,7	102,1	102,2	+ 0,5 + 0,1
KUBISCHE BEWEHRUNG	100,0	102,1	102,4	101,5	101,5	101,3	101,4	101,6	101,7	+ 0,2 + 0,1
BETONFERTIGTEILE	100,0	105,3	107,7	108,9	107,7	108,9	109,3	109,5	109,9	+ 2,0 + 0,4
VORGEFERTIGTE AUSSENWANDPLATTE	100,0	106,6	110,6	112,5	111,4	112,7	112,9	112,9	113,5	+ 1,9 + 0,5
SYSTEMDECKE	100,0	105,9	110,0	111,9	110,6	111,8	112,3	112,8	113,4	+ 2,5 + 0,5
SYSTEMTREPPE	100,0	106,2	111,3	114,5	113,3	114,5	114,9	115,2	116,0	+ 2,4 + 0,7
DACHPLATTEN	100,0	107,4	111,8	115,2	113,1	115,3	116,0	116,3	116,9	+ 3,4 + 0,5
FERTIGGARAGE	100,0	106,3	111,0	113,5	112,4	113,8	113,8	114,1	115,1	+ 2,4 + 0,9
DIN 18 332 NATURWERKSTEINARBEITEN										
BODENBELAG	100,0	106,3	111,5	114,1	112,9	113,9	114,7	114,9	115,9	+ 2,7 + 0,9
STUFE	100,0	106,1	110,9	114,1	112,8	114,1	114,6	114,9	115,7	+ 2,6 + 0,7
HANDBEKLEIDUNG	100,0	104,8	108,2	111,2	109,5	111,1	111,8	112,4	113,0	+ 3,2 + 0,5
FENSTERBANK	100,0	108,5	114,5	118,9	117,3	118,7	119,6	120,0	121,2	+ 3,3 + 1,0
DIN 18 333 BETONWERKSTEINARBEITEN										
BODENBELAG	100,0	107,2	113,7	117,1	115,9	117,0	117,6	118,0	119,4	+ 3,0 + 1,2
BETONWERKSTEIN-AUSSENBEKLEIDUNG	100,0	104,6	107,8	110,0	109,6	109,8	110,2	110,4	111,0	+ 1,3 + 0,5
STUFE	100,0	107,1	113,4	117,0	115,3	117,0	117,8	118,0	119,6	+ 3,7 + 1,4
FENSTERBANK	100,0	106,6	112,1	114,5	113,1	114,4	115,1	115,3	116,5	+ 3,0 + 1,0
DIN 18 334 ZIMMER- UND HOLZBAUARBEITEN										
DACHVERBANDHOLZ LIEFERN	100,0	101,9	102,7	102,9	101,8	102,4	103,1	104,2	105,0	+ 3,1 + 0,8
DACHVERBANDHOLZ ABBINDEN	100,0	108,3	114,1	118,7	116,3	118,5	119,4	120,4	121,4	+ 4,4 + 0,8
EINLAEUFIGE WANGENTREPPE	100,0	104,6	109,4	113,4	111,7	113,4	113,8	114,5	115,5	+ 3,4 + 0,9
HAND- ODER DECKENSCHALUNG	100,0	107,0	112,5	115,8	113,6	115,4	116,3	117,8	118,6	+ 4,4 + 0,7
DACHBINDER	100,0	106,1	109,9	111,3	110,2	111,1	111,6	112,3	112,7	+ 2,3 + 0,4
DIN 18 335 STAHLBAUARBEITEN										
STAHLFACHWERK	100,0	104,3	108,5	109,3	109,6	109,4	108,4	109,7	109,7	+ 0,1 -
STAHLSCHELETTKONSTRUKTION	100,0	100,6	99,7	100,0	99,4	99,5	100,2	100,7	101,7	+ 2,3 + 1,0
DIN 18 336 ABDICHTUNGSARBEITEN										
WAAGERECHE ABDICHTUNG	100,0	105,4	110,2	113,3	111,9	113,2	113,9	114,3	115,3	+ 3,0 + 0,9
SENKRECHTE ABDICHTUNG	100,0	107,5	114,5	118,4	117,1	118,2	118,9	119,2	120,4	+ 2,8 + 1,0

*) DIE DARSTELLUNG BRINGT ZUM AUSDRUCK, WELCHE LEISTUNGEN BEIM JEWEILIGEN GEMERK ERFASST WERDEN.

DEUTSCHLAND

3 MESSZAHLEN FUER BAULEISTUNGSPREISE EINSCHL. UMSATZSTEUER *)
(AKTUELLE UND MITTELFRISTIGE ERGEBNISSE)
NEUBAU
1991 = 100

BAULEISTUNG	1991	1992	1993	1994	1994				1995	VERAENDERUNG FEBR. 1995 GEGENUEBER FEBR. NOV. 1994 IN PROZENT
	DURCHSCHNITT				FEBR.	MAI	AUG.	NOV.	FEBR.	
DIN 18 338 DACHDECKUNGS- UND DACHABDICHTUNGSARBEITEN										
UNTERSANNBAHN	100,0	108,4	115,5	120,0	118,0	118,9	121,1	122,0	123,2	+ 4,4 + 1,0
DACHDECKUNG AUF LATTUNG	100,0	106,6	111,9	114,9	113,7	114,2	115,6	116,0	116,8	+ 2,7 + 0,7
DACHABDICHTUNG MIT BITUMENDACHBAHNEN	100,0	107,7	113,6	116,4	115,0	115,3	117,2	118,0	118,8	+ 3,3 + 0,7
DECKUNG MIT ZEMENTPLATTEN	100,0	109,0	115,1	117,9	116,4	117,0	118,7	119,3	120,2	+ 3,3 + 0,8
DACHABDICHTUNG AUF MASSIVDECKE	100,0	108,9	114,7	117,8	116,4	116,7	118,6	119,4	120,1	+ 3,2 + 0,6
DECKUNG MIT STAHLBLECHEN	100,0	110,5	119,2	122,7	121,5	121,6	123,3	124,2	125,6	+ 3,4 + 1,1
DACHFLAECHENFENSTER	100,0	106,7	111,8	114,6	113,2	113,9	115,4	116,0	116,8	+ 3,2 + 0,7
LICHTKUPPELN AUS KUNSTSTOFF	100,0	107,7	113,4	115,9	114,6	115,2	118,5	117,1	117,9	+ 2,9 + 0,7
AUSSENBEKLEIDUNG AUS ZEMENTPLATTEN	100,0	109,0	116,5	119,9	118,4	119,0	120,8	121,5	122,4	+ 3,4 + 0,7
DIN 18 339 KLEMPNERARBEITEN										
METALLDACHDECKUNG	100,0	107,9	112,9	115,7	114,6	115,2	116,1	116,8	118,0	+ 3,0 + 1,0
DACHRINNE	100,0	106,8	112,6	115,8	114,6	115,2	116,3	117,1	118,2	+ 3,1 + 0,9
REGENFALLROHR	100,0	107,2	112,9	116,3	115,2	115,7	116,7	117,4	118,5	+ 2,9 + 0,9
GESIMSABDECKUNG	100,0	107,3	113,2	116,6	115,3	116,0	117,2	117,9	119,2	+ 3,4 + 1,1
EINFASSUNG AUF DAECHERN	100,0	107,6	112,9	116,2	115,2	115,7	116,7	117,3	118,5	+ 2,9 + 1,0
DIN 18 350 PUTZ- UND STUCKARBEITEN										
INNENWANDPUTZ	100,0	107,5	113,3	115,3	114,1	115,2	115,8	116,2	116,8	+ 2,4 + 0,5
INNENDECKENPUTZ	100,0	107,5	113,1	114,8	113,7	114,7	115,2	115,4	116,0	+ 2,0 + 0,5
WAERHEDEANMFASSADE	100,0	106,1	111,0	113,4	112,4	113,1	113,7	114,2	114,8	+ 2,1 + 0,5
AUSSENWANDPUTZ	100,0	107,8	114,0	117,3	116,0	117,3	117,8	118,2	118,6	+ 2,2 + 0,3
WANDTROCKENPUTZ	100,0	106,9	112,4	115,3	114,1	115,1	115,8	116,0	116,5	+ 2,1 + 0,4
DECKENBEKLEIDUNG	100,0	106,9	111,8	113,5	112,4	113,4	113,8	114,2	114,4	+ 1,8 + 0,2
DRAHTPUTZDECKE	100,0	106,4	111,0	113,2	112,2	113,1	113,5	113,8	114,2	+ 1,8 + 0,4
FEUERHEMMENDE BEKLEIDUNG	100,0	107,3	114,3	117,8	116,5	117,6	118,3	118,7	119,3	+ 2,4 + 0,5
NICHTTRAGENDE MONTAGEWAND	100,0	105,1	109,3	109,5	109,1	109,3	109,8	109,7	110,2	+ 1,0 + 0,5
DIN 18 352 FLIESEN- UND PLATTENARBEITEN										
WANDBELAG AUS KERAMISCHEN FLIESEN	100,0	106,4	112,6	115,6	114,1	115,7	116,1	116,5	117,0	+ 2,5 + 0,4
BODENBELAG AUS KERAMISCHEN FLIESEN	100,0	106,4	112,5	116,2	114,8	116,3	116,8	116,9	117,4	+ 2,3 + 0,4
BODENBELAG AUS MOSAIK	100,0	105,9	111,4	114,7	113,2	114,8	115,2	115,7	116,1	+ 2,6 + 0,3
DIN 18 353 ESTRICHARBEITEN										
DAEMMSCHICHT	100,0	107,5	112,9	116,1	114,7	115,7	116,9	117,1	117,7	+ 2,6 + 0,5
SCHWIMMENDER ZEMENTESTRICH	100,0	108,6	115,3	118,5	117,6	118,3	118,9	119,2	120,0	+ 2,0 + 0,7
DIN 18 354 GUSSASPHALTARBEITEN										
GUSSASPHALTESTRICH	100,0	103,7	109,2	111,9	110,7	111,8	112,2	112,9	113,4	+ 2,4 + 0,4
DIN 18 355 TISCHLERARBEITEN										
FENSTER-EINTEILIG MIT ISOLIERVERGLASUNG	100,0	104,8	109,3	112,3	111,4	112,2	112,4	113,0	114,3	+ 2,6 + 1,2
FENSTER-MEHRTEILIG MIT ISOLIERVERGLASUNG	100,0	104,5	108,7	111,7	110,7	111,4	112,1	112,8	113,8	+ 2,8 + 1,1
ZIMMERTUER	100,0	105,2	109,9	113,3	112,4	113,0	113,6	114,3	115,7	+ 2,9 + 1,2
HOLZTUERBLATT	100,0	105,5	109,6	112,8	111,8	112,4	113,2	113,8	115,2	+ 3,0 + 1,2
HAUSEINGANGSTUER AUS HOLZ	100,0	106,3	111,3	116,4	115,4	116,0	116,8	117,2	119,0	+ 3,1 + 1,5
DECKEN- ODER WANDBEKLEIDUNG	100,0	106,2	111,0	114,6	113,6	114,3	114,9	115,5	117,5	+ 3,4 + 1,7
EINBAUSCHRANK	100,0	105,2	109,7	112,9	112,1	112,5	113,1	113,7	115,9	+ 3,4 + 1,9
UMSETZBARE INNENWAENDE	100,0	105,2	109,0	110,9	109,9	110,6	111,3	111,6	113,2	+ 3,0 + 1,4
DIN 18 356 PARKETARBEITEN										
STABPARKETT	100,0	107,5	115,3	119,1	118,0	118,9	119,6	120,0	121,3	+ 2,8 + 1,1
MOSAIK- ODER FERTIGPARKETT	100,0	107,6	116,0	119,6	118,5	119,4	120,0	120,5	122,2	+ 3,1 + 1,4
DIN 18 358 ROLLADENARBEITEN										
ROLLADEN	100,0	105,3	110,1	113,3	112,4	112,9	113,7	114,2	115,6	+ 2,8 + 1,2
RAFFJALOUSIE	100,0	105,5	110,7	112,9	112,1	112,6	113,3	113,5	114,9	+ 2,5 + 1,2
ROLLTOR ODER -GITTER	100,0	104,4	108,8	111,7	111,2	111,5	112,0	112,2	113,8	+ 2,3 + 1,4
DIN 18 360 METALLBAUARBEITEN, SCHLOSSERARBEITEN										
FASSADENBEKLEIDUNG	100,0	105,7	112,4	115,1	114,1	114,8	115,3	116,3	116,8	+ 2,4 + 0,4
ALUMINIUMFENSTER MIT ISOLIERVERGLASUNG	100,0	105,1	109,8	112,5	111,7	112,2	112,6	113,5	115,0	+ 3,0 + 1,3
GESCHOSSHOEHE FENSTERWAND	100,0	106,0	110,9	114,0	113,1	113,7	114,3	114,9	116,3	+ 2,8 + 1,2
SCHAUFENSTER-UMRAHMUNG	100,0	106,4	112,9	116,5	115,4	116,2	116,5	117,8	119,9	+ 3,9 + 1,8
STAHL-FEUERSCHUTZTUER	100,0	106,4	112,2	115,3	114,4	115,1	115,5	116,1	117,7	+ 2,9 + 1,4
HAUSEINGANGSTUER AUS METALL	100,0	106,0	111,8	114,0	113,2	113,7	114,1	115,0	116,5	+ 2,9 + 1,3
STAHL-GARAGENTOR	100,0	105,7	112,8	116,6	115,5	116,4	116,9	117,5	118,8	+ 2,9 + 1,1
TREPPENGELAENDER	100,0	105,8	112,2	116,1	114,7	115,8	116,5	117,5	118,6	+ 3,4 + 0,9
STAHL-UMFASSUNGSZARGE	100,0	106,8	112,5	116,1	114,7	116,1	116,4	117,0	117,9	+ 2,8 + 0,8
TOR	100,0	105,7	111,5	113,2	112,5	112,8	113,5	113,9	115,1	+ 2,3 + 1,1
GLASDACH	100,0	105,1	109,0	110,2	109,9	110,2	110,1	110,5	110,8	+ 0,8 + 0,3
DIN 18 361 VERGLASUNGSARBEITEN										
SPIEGEL- ODER SICHERHEITSGLAS	100,0	106,6	112,4	115,4	114,1	114,9	115,8	116,6	117,7	+ 3,2 + 0,9
GANZGLASKONSTRUKTION	100,0	107,8	113,0	115,9	114,6	115,3	116,4	117,1	118,2	+ 3,1 + 0,9
MEHRSCHEIBENISOLIERGLAS	100,0	104,2	109,2	111,7	110,7	111,4	112,2	112,5	113,7	+ 2,7 + 1,1
GUSSGLAS	100,0	106,6	112,6	116,5	115,3	116,0	116,9	117,6	119,2	+ 3,4 + 1,4
DIN 18 363 MALER- UND LACKIERARBEITEN										
DISPERSIONSFARBE AUF INNENPUTZ	100,0	107,9	114,3	117,4	116,0	117,0	118,2	118,4	119,0	+ 2,6 + 0,5
DISPERSIONSFARBE AUF AUSSENWAND	100,0	107,7	114,0	117,4	115,8	116,9	118,4	118,5	119,0	+ 2,8 + 0,4
LACKFARBE AUF PUTZ	100,0	107,8	114,2	117,9	116,0	117,2	118,7	119,8	120,0	+ 3,4 + 0,2
LACKFARBE AUF HOLZ	100,0	107,8	114,1	117,5	115,8	117,0	118,3	119,0	119,2	+ 2,9 + 0,2
LACKFARBE AUF HEIZKOERPER	100,0	108,3	115,0	118,9	117,2	118,3	119,8	120,2	120,8	+ 3,1 + 0,5
LACKFARBE AUF STAHLFLAECHEN	100,0	107,8	114,1	117,7	116,0	117,1	118,5	119,2	119,5	+ 3,0 + 0,3
DIN 18 364 KORROSIONSSCHUTZARBEITEN AN STAHL- UND ALUMINIUMBAUTEN										
KORROSIONSSCHUTZ AUF STAHL	100,0	107,1	111,9	114,7	112,7	114,0	115,6	116,4	116,5	+ 3,4 + 0,1

*) DIE DARSTELLUNG BRINGT ZUM AUSDRUCK, WELCHE LEISTUNGEN BEIM JEWEILIGEN GEWERK ERFASST WERDEN.

DEUTSCHLAND

3 MESSZAHLEN FUER BAULEISTUNGSPREISE EINSCHL. UMSATZSTEUER *)
(AKTUELLE UND MITTELFRISTIGE ERGEBNISSE)
NEUBAU
1991 = 100

BAULEISTUNG	1991	1992	1993	1994	1994				1995	VERAENDERUNG FEBR. 1995 GEGENUEBER FEBR. NOV. 1994 IN PROZENT
	DURCHSCHNITT				FEBR.	MAI	AUG.	NOV.	FEBR.	
DIN 18 365 BODENBELAGARBEITEN										
PVC-BELAG	100,0	105,7	111,3	114,5	113,4	114,3	115,0	115,3	117,5	+ 3,6 + 1,9
TEXTILER BELAG	100,0	105,2	110,6	113,7	112,7	113,5	114,1	114,4	116,3	+ 3,2 + 1,7
DIN 18 366 TAPETIERARBEITEN										
TAPETE LIEFERN	100,0	104,9	110,1	113,1	111,9	112,4	113,9	114,2	115,3	+ 3,0 + 1,0
WANDFLAECHE TAPETIEREN	100,0	106,5	115,9	121,1	118,7	120,5	122,3	122,8	123,8	+ 4,3 + 0,8
DIN 18 379 RAUMLUFTTECHNISCHE ANLAGEN										
KLIMAGERAET	100,0	105,6	110,5	112,3	111,7	112,3	112,5	112,7	113,3	+ 1,4 + 0,5
ABLUFGERAET	100,0	106,7	112,9	116,1	115,1	116,0	116,3	116,8	117,6	+ 2,2 + 0,7
KANAL	100,0	107,3	112,2	112,4	112,2	112,1	112,4	112,9	113,2	+ 0,9 + 0,3
DIN 18 380 HEIZANLAGEN UND ZENTRALE WASSERERWAERMSUNGSANLAGEN										
HEIZKESSEL FUER GEBLAESEBRENNER	100,0	107,7	114,3	117,9	116,3	117,8	118,4	118,9	120,3	+ 3,4 + 1,2
HEIZKESSEL MIT ATMOSPHAERISCHEM BRENNER	100,0	107,5	114,2	118,0	116,6	117,8	118,3	119,1	120,5	+ 3,3 + 1,2
GAS-DURCHLAUFWASSERHEIZER	100,0	108,7	115,5	119,2	118,2	119,1	119,5	120,1	121,8	+ 3,0 + 1,4
VOLLAUTOMATISCHER BRENNER	100,0	107,9	114,7	118,6	117,1	118,4	119,2	119,8	121,3	+ 3,6 + 1,3
WAERMEPUMPE	100,0	106,7	111,5	114,4	113,6	114,3	114,7	115,1	116,4	+ 2,5 + 1,1
WARMWASSERSPEICHER	100,0	108,1	114,8	118,9	117,5	118,8	119,2	120,0	121,7	+ 3,6 + 1,4
STAHL-PLATTENHEIZKOEPPER	100,0	108,4	115,6	119,5	118,2	119,3	119,8	120,5	121,9	+ 3,1 + 1,2
GUSSRADIATOR	100,0	107,8	114,4	119,5	117,8	119,1	120,1	120,8	122,4	+ 3,9 + 1,3
WARMWASSER-FUSSBODENFLAECHENHEIZUNG	100,0	108,6	115,7	119,2	117,8	118,9	119,6	120,3	121,9	+ 3,5 + 1,3
GEWINDEROHR	100,0	107,9	115,6	118,9	118,0	118,7	119,1	119,8	121,1	+ 2,6 + 1,1
VENTILE INSTALLIEREN	100,0	109,9	117,6	122,1	120,7	121,9	122,4	123,2	124,7	+ 3,3 + 1,2
WAERMEMENGENZAEHLER	100,0	106,8	112,6	115,8	114,8	115,7	116,0	116,7	117,9	+ 2,7 + 1,0
HEIZOELLAGERBEHAELTER AUS STAHL	100,0	107,5	113,7	116,8	115,9	116,6	117,0	117,5	119,0	+ 2,7 + 1,3
HEIZOELLAGERBEHAELTER AUS KUNSTSTOFF	100,0	108,5	114,2	117,0	116,1	116,8	117,2	118,0	119,1	+ 2,6 + 0,9
DIN 18 381 GAS-, WASSER- UND ABWASSER-INSTALLATIONSARBEITEN IN GEBAEUDEN										
MITTELSCHWERES GEWINDEROHR	100,0	108,3	116,0	119,1	118,1	118,9	119,3	120,1	121,5	+ 2,9 + 1,2
KUPFERROHR	100,0	108,2	114,5	117,9	116,6	117,6	118,3	118,9	120,4	+ 3,3 + 1,3
KUPFERROHR MIT WAERMEDAEMMUNG	100,0	107,2	113,0	116,1	115,2	115,8	116,5	116,8	118,4	+ 2,8 + 1,4
ABFLUSSROHR	100,0	107,6	113,3	115,9	114,8	115,6	116,3	116,8	118,0	+ 2,8 + 1,0
GUSSEISERNES ABFLUSSROHR	100,0	108,7	115,1	118,4	117,4	118,3	118,6	119,4	120,8	+ 2,9 + 1,2
INSTALLATIONS-BLOCK	100,0	107,0	112,9	115,5	114,4	115,7	115,9	116,1	117,4	+ 2,6 + 1,1
WASCHTISCH	100,0	108,5	114,8	118,2	117,1	118,0	118,6	119,0	120,5	+ 2,9 + 1,3
SPUELTISCH	100,0	108,0	113,7	116,7	115,4	116,6	117,2	117,5	119,4	+ 3,5 + 1,6
BRAUSEWANNE	100,0	108,3	115,0	119,1	117,8	118,9	119,7	120,0	121,5	+ 3,1 + 1,3
EINBAU-BADEWANNE	100,0	107,4	113,2	116,4	115,3	116,3	116,8	117,3	118,4	+ 2,7 + 0,9
SPUELKLOSETTANLAGE	100,0	107,7	114,7	118,0	116,9	117,7	118,5	118,8	120,2	+ 2,8 + 1,2
WANNEN- UND BRAUSEARMATUR	100,0	108,5	114,9	118,8	117,4	118,7	119,3	119,8	121,0	+ 3,1 + 1,0
WASCHTISCHARMATUR	100,0	108,9	116,1	119,8	118,4	119,5	120,3	120,9	122,4	+ 3,4 + 1,2
DRUCKERHOEHUNGSANLAGE	100,0	107,6	113,1	116,6	115,3	117,0	116,9	117,1	118,5	+ 2,8 + 1,2
FUEHLDESCH-SCHLAUCHANSCHLUSSEINRICHTUNG	100,0	106,8	111,7	116,2	114,0	116,6	116,9	117,2	118,1	+ 2,6 + 0,8
SPRINKLERANLAGE	100,0	106,5	111,7	114,9	114,1	114,3	115,3	115,8	115,9	+ 1,6 + 0,1
DIN 18 382 ELEKTRISCHE KABEL- UND LEITUNGSANLAGEN IN GEBAEUDEN										
ERDKABEL	100,0	106,8	113,5	116,9	115,1	117,1	117,3	117,9	119,5	+ 3,8 + 1,4
HAUPTLEITUNG	100,0	107,1	114,2	118,4	116,1	118,5	119,0	119,9	121,6	+ 4,7 + 1,4
INSTALLATIONS-KLEINVERTEILER	100,0	106,2	112,8	115,4	114,2	115,4	115,6	116,2	117,5	+ 2,9 + 1,1
BELEUCHTUNGSSTROMKREIS	100,0	106,7	114,1	117,1	115,8	117,0	117,4	118,0	119,4	+ 3,1 + 1,2
SCHUTZKONTAKT-STECKDOSE	100,0	106,7	113,5	116,4	115,1	116,4	116,7	117,5	119,1	+ 3,5 + 1,4
BELEUCHTUNGSSTROMKREIS IN FEUCHTEN RAEUMEN	100,0	106,2	113,3	115,9	114,8	115,9	116,1	116,6	118,1	+ 2,9 + 1,3
DECKENLEUCHE FUER LEUCHTSTOFFLAMPEN	100,0	106,4	112,0	114,5	113,4	114,4	114,8	115,4	116,7	+ 2,9 + 1,1
ELEKTROHERD	100,0	106,1	111,7	114,2	113,3	114,3	114,5	114,7	115,7	+ 2,1 + 0,9
ELEKTRO-WARMWASSERSPEICHER	100,0	106,2	112,3	115,2	114,2	115,4	115,6	115,7	116,9	+ 2,4 + 1,0
ELEKTRO-SPEICHERHEIZGERAET	100,0	105,8	111,0	113,7	112,5	113,9	113,9	114,3	115,6	+ 2,8 + 1,1
KLINGEL- UND TUEROEFFNERANLAGE	100,0	106,4	112,3	115,0	114,0	115,0	115,3	115,8	117,1	+ 2,7 + 1,1
TUERSPRECHANLAGE	100,0	106,0	111,4	114,2	113,1	114,2	114,6	115,0	116,4	+ 2,9 + 1,2
EMPFANGSANTENNENANLAGE	100,0	105,7	110,7	113,0	112,0	113,1	113,3	113,5	114,4	+ 2,1 + 0,8
DIN 18 384 BLITZSCHUTZANLAGEN										
BLITZSCHUTZANLAGE	100,0	106,9	112,2	114,9	114,0	114,6	115,5	116,6	116,8	+ 2,5 + 1,0
DIN 18 421 DAENMARBEITEN AN TECHNISCHEM ANLAGEN										
ROHRDAEMMUNG	100,0	109,8	117,5	121,4	119,9	121,0	121,8	122,7	124,1	+ 3,5 + 1,1
DIN 18 451 GERUESTARBEITEN										
LEITERGERUEST	100,0	104,6	108,1	109,2	108,4	109,1	109,7	109,4	109,6	+ 1,1 + 0,2
STAHLROHRGERUEST	100,0	104,5	107,2	107,7	106,8	107,7	108,1	108,0	108,0	+ 1,1 -
FOERDERANLAGEN										
PERSONENAUFZUG	100,0	104,1	109,9	113,9	112,9	113,7	114,3	114,6	115,4	+ 2,2 + 0,7
LASTENAUFZUG	100,0	104,5	108,8	110,4	109,5	110,2	110,7	111,0	113,3	+ 3,5 + 2,1

*) DIE DARSTELLUNG BRINGT ZUM AUSDRUCK, WELCHE LEISTUNGEN BEIM JEWEILIGEN GEWERK ERFASST WERDEN.

DEUTSCHLAND

3 MESSZAHLEN FUER BAULEISTUNGSPREISE EINSCHL. UMSATZSTEUER *)
(AKTUELLE UND MITTELFRISTIGE ERGEBNISSE)
NEUBAU UND INSTANDHALTUNG
1991 = 100

BAULEISTUNG	1991	1992	1993	1994	1994				1995	VERAENDERUNG FEBR. 1995 GEGENUEBER FEBR. NOV. 1994 IN PROZENT
	DURCHSCHNITT				FEBR.	MAI	AUG.	NOV.	FEBR.	
TIEFBAU										
DIN 18 300 ERDARBEITEN										
OBERBODEN ABTRAGEN	100,0	108,9	112,5	112,6	112,1	112,9	112,9	112,4	112,2	+ 0,1 - 0,2
OBERBODEN ANDECKEN	100,0	106,1	109,5	109,6	109,1	109,7	109,8	109,7	109,2	+ 0,1 - 0,5
LEITUNGSGRABEN AUSHEBEN	100,0	107,4	111,7	112,7	112,2	112,8	112,9	112,8	112,4	+ 0,2 - 0,4
BODEN LOESEN UND FOERDERN	100,0	111,8	115,5	117,5	117,0	117,4	117,9	117,7	117,5	+ 0,4 - 0,2
BODEN LOESEN UND WEITERVERWENDEN	100,0	107,3	110,8	112,6	112,2	112,8	112,8	112,7	112,4	+ 0,2 - 0,3
FELS LOESEN UND WEITERVERWENDEN	100,0	108,7	110,6	114,1	111,6	114,9	114,9	114,8	114,5	+ 2,6 - 0,3
BODEN VERDICHTEN	100,0	108,5	112,1	113,6	113,0	113,9	113,9	113,7	112,9	- 0,1 - 0,7
BAUGRUBE FUER KUNSTBAUTEN	100,0	110,2	114,5	115,8	115,4	116,0	116,3	115,5	115,2	- 0,2 - 0,3
UNTERGRUNDVERBESSERUNG	100,0	108,8	110,4	110,6	109,7	110,5	111,1	111,1	110,9	+ 1,1 - 0,2
DIN 18 315 VERKEHRSWEGEBAUARBEITEN, OBERBAUSCHICHTEN OHNE BINDEMIMITTEL										
FROSTSCHUTZSCHICHT HERSTELLEN	100,0	106,3	108,4	109,0	107,7	109,3	109,4	109,5	109,4	+ 1,6 - 0,1
SCHOTTERTRAGSCHICHT	100,0	105,6	108,1	108,5	107,9	108,6	108,6	108,7	108,7	+ 0,7 -
KIESTRAGSCHICHT	100,0	106,2	110,0	110,9	110,0	110,9	111,0	111,5	112,3	+ 2,1 + 0,7
DIN 18 316 VERKEHRSWEGEBAUARBEITEN, OBERBAUSCHICHTEN MIT HYDRAULISCHEN BINDEMIMITTELN										
FROSTSCHUTZSCHICHT VERFESTIGEN	100,0	102,9	107,9	108,3	108,0	108,5	108,3	108,5	108,9	+ 0,8 + 0,4
BETONFAHRBAHNDECKE	100,0	105,0	107,7	109,2	108,3	108,9	108,6	108,8	110,1	+ 1,7 + 0,3
BETONSTAELMATTEN	100,0	108,9	108,2	108,2	107,9	108,1	108,4	108,5	108,8	+ 0,8 + 0,3
BETONTRAGSCHICHT	100,0	106,4	109,7	111,5	110,6	111,6	111,8	111,8	112,2	+ 1,4 + 0,4
DIN 18 317 VERKEHRSWEGEBAUARBEITEN, OBERBAUSCHICHTEN AUS ASPHALT										
BITUMINOESE TRAGSCHICHT	100,0	102,1	101,0	98,9	98,7	98,5	99,1	99,2	99,3	+ 0,6 + 0,1
ASPHALTBINDER	100,0	103,1	102,2	100,1	99,9	99,7	100,1	100,6	100,4	+ 0,5 - 0,2
GUSSASPHALTDECKE	100,0	104,6	107,3	109,6	108,2	109,1	110,5	110,6	111,0	+ 2,6 + 0,4
ASPHALTBETON	100,0	103,3	101,8	100,6	100,1	100,3	100,6	101,5	101,3	+ 1,2 - 0,2
DIN 18 318 VERKEHRSWEGEBAUARBEITEN, PFLASTERDECKEN, PLATTENBELAEGE, EINFASSUNGEN										
KLEIN- ODER MOSAIKPFLASTER	100,0	105,8	109,1	109,5	109,3	109,5	109,4	109,6	110,5	+ 1,1 + 0,8
BORDSTEINE	100,0	108,6	110,0	111,2	110,9	111,3	111,2	111,5	112,0	+ 1,0 + 0,4
GEHUEGELATTEN	100,0	105,0	107,8	108,8	108,3	108,8	108,9	109,0	109,5	+ 1,1 + 0,5
VERBUNDSTEINPFLASTER	100,0	105,5	108,0	108,9	108,4	108,9	109,1	109,3	109,8	+ 1,3 + 0,5
DIN 18 331 BETON- UND STAHLBETONARBEITEN										
BETON DER KUNSTBAUTEN	100,0	105,8	110,2	112,4	111,5	112,3	112,7	112,9	113,5	+ 1,8 + 0,5
SCHALUNG DER KUNSTBAUTEN	100,0	108,4	110,0	112,5	111,2	112,6	113,0	113,1	113,4	+ 2,0 + 0,3
SPANNSTAHL	100,0	101,9	104,1	105,3	104,4	105,8	105,6	105,5	105,4	+ 1,0 - 0,1
DIN 18 335 STAHLBAUARBEITEN										
DECKBRUECKE IN STAHLVERBUND/MIT ORTHOTROPER PLATTE	100,0	101,7	104,8	106,5	106,1	106,2	106,7	107,1	108,8	+ 0,7 - 0,3
INSTANDHALTUNG										
DIN 18 334 ZIMMER- UND HOLZBAUARBEITEN										
HOLZFUSSBODEN	100,0	108,1	115,3	119,4	117,6	119,2	119,8	120,8	121,7	+ 3,5 + 0,7
DIN 18 338 DACHDECKUNGS- UND DACHABDICHTUNGSARBEITEN										
DACHDECKUNG MIT LATTUNG	100,0	107,0	113,7	117,8	116,2	116,9	118,9	119,2	120,2	+ 3,4 + 0,8
DACHABDICHTUNG MIT BITUMENDACHBAHNEN	100,0	108,8	115,9	120,5	119,0	119,4	121,4	122,0	123,0	+ 3,4 + 0,8
DIN 18 339 KLEMPNERARBEITEN										
DACHRINNE	100,0	107,1	113,8	117,1	115,9	116,3	117,7	118,3	119,8	+ 3,4 + 1,3
DIN 18 350 PUTZ- UND STUCKARBEITEN										
AUSSENWANDPUTZ	100,0	109,4	116,2	119,7	118,6	119,5	120,1	120,6	121,0	+ 2,0 + 0,3
DIN 18 352 FLIESEN- UND PLATTENARBEITEN										
WANDBELAG AUS KERAMISCHEN FLIESEN	100,0	108,0	111,9	115,2	113,7	115,3	115,8	115,9	116,2	+ 2,2 + 0,3
DIN 18 355 TISCHLERARBEITEN										
FENSTER MIT ISOLIERVERGLASUNG	100,0	106,0	111,5	115,2	113,9	115,0	115,6	116,1	117,8	+ 3,4 + 1,5
DIN 18 358 ROLLADENARBEITEN										
ROLLADEN	100,0	105,1	111,4	114,7	113,5	114,4	115,2	115,7	116,7	+ 2,8 + 0,9
DIN 18 363 MALER- UND LACKIERARBEITEN										
DISPERSIONSFARBE AUF INNENPUTZ	100,0	108,9	115,5	118,4	116,6	117,9	118,9	120,3	120,9	+ 3,7 + 0,5
LACKFARBE AUF PUTZ	100,0	109,0	115,7	119,7	117,5	119,1	120,1	122,0	122,1	+ 3,9 + 0,1
LACKFARBE AUF HEIZKOEPPER	100,0	108,1	114,5	117,8	115,7	117,2	118,3	119,8	120,1	+ 3,8 + 0,3
DIN 18 365 BODENBELAGARBEITEN										
PVC-BELAG	100,0	106,6	112,0	115,5	114,4	115,2	116,1	116,3	118,2	+ 3,3 + 1,6
DIN 18 366 TAPEZIERARBEITEN										
WANDFLAECHE TAPEZIEREN	100,0	108,0	114,9	119,4	117,1	119,1	120,3	121,1	121,4	+ 3,7 + 0,2
DIN 18 381 GAS-, WASSER- UND ABWASSER-INSTALLATIONSARBEITEN IN GEBAEUDEN										
MITTELSCHWERES GEWINDEROHR	100,0	110,0	116,6	119,7	118,8	119,5	120,0	120,6	122,1	+ 2,8 + 1,2
EINBAU-BADEWANNE	100,0	107,7	113,3	116,4	115,5	116,2	116,8	117,0	118,2	+ 2,3 + 1,0
SPUELKLOSETTANLAGE	100,0	109,1	115,6	119,1	118,2	118,9	119,4	119,8	121,4	+ 2,7 + 1,3

*) DIE DARSTELLUNG BRINGT ZUM AUSDRUCK, WELCHE LEISTUNGEN BEIM JEWEILIGEN GEWERK ERFASST WERDEN.

DEUTSCHLAND

4 PREISINDIZES FUER EINFAMILIENGBEAUDE IN VORGEFERTIGTER UND KONVENTIONELLER BAUART EINSCHL. UMSATZSTEUER*

1991 = 100
(LANGFRISTIGE UEBERSICHT)

JAHR	VORGEFERTIGTE BAUART				KONVENTIONELLE BAUART BAULEISTUNGEN AM BAUWERK	
	OHNE UNTERKELLERUNG		MIT		1991 = 100	VERAENDERUNG GEGENUEBER DEM VORJAHR IN PROZENT
	1991 = 100	VERAENDERUNG GEGENUEBER DEM VORJAHR IN PROZENT	1991 = 100	VERAENDERUNG GEGENUEBER DEM VORJAHR IN PROZENT		
1968 D	30.9	-	31.3	-	29.5	-
1969 D	31.7	2.6	32.1	2.6	31.2	5.8
1970 D	33.9	6.9	34.9	8.7	36.3	16.3
1971 D	36.7	8.3	38.3	9.7	40.0	10.2
1972 D	39.1	6.5	41.4	8.1	42.7	6.7
1973 D	41.0	4.9	43.8	5.8	45.9	7.5
1974 D	43.8	6.8	46.1	5.3	49.3	7.4
1975 D	46.8	6.8	48.2	4.6	50.5	2.4
1976 D	49.0	4.7	49.1	1.9	52.3	3.6
1977 D	51.4	4.9	51.7	5.3	55.0	5.2
1978 D	54.9	6.8	55.3	7.0	58.4	6.2
1979 D	58.9	7.3	59.8	8.1	63.8	9.2
1980 D	65.0	10.4	65.2	9.0	70.7	10.8
1981 D	70.4	8.3	71.0	8.9	74.8	5.8
1982 D	74.1	5.3	76.2	7.3	78.8	2.7
1983 D	77.7	4.9	80.0	5.0	78.3	2.0
1984 D	80.8	4.0	83.1	3.9	80.2	2.4
1985 D	81.3	0.6	83.3	0.2	80.5	0.4
1986 D	82.4	1.4	84.3	1.2	81.6	1.4
1987 D	84.5	2.5	85.7	1.7	83.1	1.8
1988 D	86.6	2.5	88.1	2.8	84.9	2.2
1989 D	89.1	2.9	90.3	2.5	87.9	3.5
1990 D	94.4	5.9	95.2	5.4	93.7	6.7
1991 D	100.0	5.9	100.0	5.0	100.0	6.7
1992 D	109.0	9.0	109.0	9.0	106.5	6.5
1993 D	117.7	8.0	118.1	8.3	111.7	4.9
1994 D	122.2	3.8	121.6	3.0	114.5	2.5

HALBJAHR	VORGEFERTIGTE BAUART				KONVENTIONELLE BAUART BAULEISTUNGEN AM BAUWERK				
	OHNE UNTERKELLERUNG		MIT		OHNE UNTERKELLERUNG		MIT		
	1991 = 100	VERAENDERUNG GEGENUEBER DEM VORJAHRES- HALBJAHR IN PROZENT	VOR- HALBJAHR	VERAENDERUNG GEGENUEBER DEM VOR- HALBJAHR IN PROZENT	1991 = 100	VERAENDERUNG GEGENUEBER DEM VORJAHRES- HALBJAHR IN PROZENT	VOR- HALBJAHR	VERAENDERUNG GEGENUEBER DEM VOR- HALBJAHR IN PROZENT	
1972 1. HALBJAHR	38.7	6.6	4.6	41.2	9.6	5.6	42.2	7.4	3.7
1972 2. HALBJAHR	39.4	6.5	1.8	41.5	6.4	0.7	43.3	6.4	2.6
1973 1. HALBJAHR	40.5	4.7	2.8	43.2	4.9	4.1	45.3	7.3	4.6
1973 2. HALBJAHR	41.5	5.3	2.5	44.4	7.0	2.8	46.6	7.6	2.9
1974 1. HALBJAHR	43.4	7.2	4.6	46.0	6.5	3.6	48.7	7.5	4.5
1974 2. HALBJAHR	44.1	6.3	1.6	46.2	4.1	0.4	50.0	7.3	2.7
1975 1. HALBJAHR	46.6	7.4	5.7	48.4	5.2	4.8	50.3	3.3	0.6
1975 2. HALBJAHR	47.0	6.6	9.9	48.0	3.9	-0.8	50.7	1.4	0.8
1976 1. HALBJAHR	48.5	4.1	3.2	48.3	-0.2	0.6	51.7	2.8	2.0
1976 2. HALBJAHR	49.5	5.3	2.1	49.9	4.0	3.3	53.0	4.5	2.5
1977 1. HALBJAHR	50.8	4.7	2.6	50.7	5.0	1.6	54.3	5.0	2.5
1977 2. HALBJAHR	51.9	4.8	2.2	52.6	5.4	3.7	55.7	5.1	2.6
1978 1. HALBJAHR	54.0	6.3	4.0	54.8	8.1	4.2	57.4	5.7	3.1
1978 2. HALBJAHR	55.7	7.3	3.1	55.8	6.1	1.6	59.5	6.8	3.7
1979 1. HALBJAHR	57.2	5.9	2.7	58.3	6.4	4.5	62.0	8.0	4.2
1979 2. HALBJAHR	60.6	8.8	5.9	61.3	9.9	5.1	65.6	10.3	5.8
1980 1. HALBJAHR	63.4	10.8	4.6	63.8	9.4	4.1	69.5	12.1	5.9
1980 2. HALBJAHR	66.5	9.7	4.9	66.6	8.6	4.4	72.0	9.8	3.6
1981 1. HALBJAHR	69.5	9.6	4.5	70.2	10.0	5.4	74.1	6.6	2.9
1981 2. HALBJAHR	71.3	7.2	2.6	71.8	7.8	2.3	75.7	5.1	2.2
1982 1. HALBJAHR	73.2	5.3	2.7	75.4	7.4	5.0	76.6	3.4	1.2
1982 2. HALBJAHR	75.0	5.2	2.5	76.9	7.1	2.0	77.0	1.7	0.5
1983 1. HALBJAHR	76.6	4.6	2.1	78.9	4.6	2.6	77.5	1.2	0.6
1983 2. HALBJAHR	78.8	5.1	2.9	81.1	5.5	2.8	79.1	2.7	2.1
1984 1. HALBJAHR	80.2	4.7	1.8	82.8	4.9	2.1	80.0	3.2	1.1
1984 2. HALBJAHR	81.3	3.2	1.4	83.3	2.7	0.6	80.5	1.8	0.6
1985 1. HALBJAHR	81.3	1.4	-	83.3	0.6	-	80.3	0.4	-0.2
1985 2. HALBJAHR	81.3	-	-	83.2	-0.1	-0.1	80.7	0.2	0.5
1986 1. HALBJAHR	82.0	0.9	0.9	84.0	0.8	1.0	81.2	1.1	0.6
1986 2. HALBJAHR	82.8	1.8	1.0	84.5	1.6	0.6	82.0	1.6	1.0
1987 1. HALBJAHR	84.0	2.4	1.4	85.1	1.3	0.7	82.8	2.0	1.0
1987 2. HALBJAHR	84.9	2.5	1.1	86.2	2.0	1.3	83.6	2.0	1.0
1988 1. HALBJAHR	85.8	2.1	1.1	87.6	2.9	1.6	84.4	1.9	1.0
1988 2. HALBJAHR	87.3	2.8	1.7	88.6	2.8	1.1	85.5	2.3	1.3
1989 1. HALBJAHR	88.6	3.3	1.5	89.6	2.3	1.1	87.1	3.2	1.9
1989 2. HALBJAHR	89.6	2.6	1.1	90.9	2.6	1.5	88.8	3.9	2.0
1990 1. HALBJAHR	93.2	5.2	4.0	94.8	5.8	4.3	92.3	6.0	3.9
1990 2. HALBJAHR	95.5	6.6	2.5	95.6	5.2	0.8	95.1	7.1	3.0
1991 1. HALBJAHR	98.2	5.4	2.8	98.3	3.7	2.8	98.4	6.6	3.5
1991 2. HALBJAHR	101.8	6.6	3.7	101.7	6.4	3.5	101.6	6.8	3.3
1992 1. HALBJAHR	106.6	8.6	4.7	106.6	8.4	4.8	105.1	6.8	3.4
1992 2. HALBJAHR	111.3	9.3	4.4	111.3	9.4	4.4	107.9	6.2	2.7
1993 1. HALBJAHR	116.7	9.5	4.9	116.8	9.6	4.9	111.0	5.6	2.9
1993 2. HALBJAHR	118.7	6.6	1.7	119.4	7.3	2.2	112.5	4.3	1.4
1994 1. HALBJAHR	121.4	4.0	2.3	121.2	3.8	1.5	113.8	2.5	1.2
1994 2. HALBJAHR	123.0	3.6	1.3	122.0	2.2	0.7	115.2	2.4	1.2

*) 1968 BIS 1990 FRUEHERES BUNDESGBIET.

DEUTSCHLAND

5 PREISINDIZES FUER DEN NEUBAU VON WOHNGEBAUEDEN INSGESAMT (VERSCHIEDENE BASISJAHRE) EINSCHL. UMSATZSTEUER*)

(LANGFRISTIGE UEBERSICHT)

JAHR	1913	1914	1938	1950	1958	1962	1970	1976	1980	1985	1991	VERAENDERUNG IN % 1)
	= 100											
1913 D	100.0	93.6	73.9	39.9	28.8	21.9	14.7	10.2	7.6	6.6	5.3	-
1914 D	106.8	100.0	78.9	42.7	30.8	23.4	15.7	10.9	8.1	7.1	5.7	7.5
1915 D	119.7	112.1	88.4	47.8	34.5	26.2	17.6	12.3	9.2	8.0	6.4	12.3
1916 D	132.0	123.6	97.5	52.7	38.0	28.9	19.4	13.5	10.1	8.8	7.1	10.9
1917 D	163.9	153.5	121.1	65.5	47.3	35.9	24.1	16.8	12.5	10.9	8.8	23.9
1918 D	227.2	212.7	167.8	90.8	65.5	49.7	33.4	23.3	17.4	15.2	12.2	38.6
1919 D	373.5	349.7	275.9	149.2	107.6	81.7	54.9	38.2	28.5	24.9	20.0	63.9
1920 D	1068.0	1000.0	789.0	427.0	308.0	234.0	157.0	109.0	81.3	71.0	57.1	185.5
1921 D	1803.0	1688.0	1332.0	720.0	520.0	384.0	265.0	185.0	138.0	120.6	97.0	69.9
1924 D	138.1	129.3	102.0	55.2	39.8	30.2	20.3	14.1	10.5	9.2	7.4	-
1925 D	170.1	159.2	125.6	67.9	49.0	37.2	25.0	17.4	13.0	11.4	9.2	24.3
1926 D	165.3	154.8	122.1	66.0	47.5	36.2	24.3	16.9	12.6	11.0	8.8	-4.3
1927 D	167.3	156.7	123.6	66.8	48.2	36.6	24.6	17.1	12.8	11.2	9.0	2.3
1928 D	174.8	163.7	129.1	69.8	50.4	38.2	25.7	17.9	13.4	11.7	9.4	4.4
1929 D	177.6	166.2	131.2	70.9	51.2	38.8	26.1	18.2	13.6	11.9	9.6	2.1
1930 D	170.1	159.2	125.6	67.9	49.0	37.2	25.0	17.4	13.0	11.4	9.2	-4.2
1931 D	155.8	145.9	115.1	62.2	44.9	34.1	22.9	15.9	11.9	10.4	8.4	-8.7
1932 D	132.0	123.6	97.5	52.7	38.0	28.9	19.4	13.5	10.1	8.8	7.1	-15.5
1933 D	125.2	117.2	92.5	50.0	36.1	27.4	18.4	12.8	9.6	8.4	6.8	-4.2
1934 D	131.3	122.9	97.0	52.4	37.8	28.7	19.3	13.4	10.0	8.7	7.0	2.9
1935 D	131.3	122.9	97.0	52.4	37.8	28.7	19.3	13.4	10.0	8.7	7.0	-
1936 D	131.3	122.9	97.0	52.4	37.8	28.7	19.3	13.4	10.0	8.7	7.0	-
1937 D	134.0	125.5	99.0	53.5	38.6	29.3	19.7	13.7	10.2	8.9	7.2	2.9
1938 D	135.4	126.8	100.0	54.1	39.0	29.6	19.9	13.9	10.4	9.1	7.3	1.4
1939 D	137.4	128.7	101.5	54.9	39.6	30.1	20.2	14.1	10.5	9.2	7.4	1.4
1940 D	139.5	130.6	103.0	55.7	40.2	30.5	20.5	14.3	10.7	9.4	7.6	2.7
1941 D	146.3	136.9	108.0	58.4	42.2	32.0	21.5	15.0	11.2	9.8	7.9	3.9
1942 D	158.5	148.4	117.1	63.3	45.7	34.7	23.3	16.2	12.1	10.6	8.5	7.6
1943 D	161.9	151.6	119.6	64.7	46.7	35.4	23.8	16.6	12.4	10.8	8.7	2.4
1944 D	165.3	154.8	122.1	66.0	47.6	36.2	24.3	16.9	12.6	11.0	8.8	1.1
1945 D	170.7	159.9	126.1	68.2	49.2	37.4	25.1	17.5	13.1	11.4	9.2	4.5
1946 D	182.3	170.7	134.7	72.8	52.5	39.9	26.8	18.7	14.0	12.2	9.8	6.5
1947 D	212.9	199.4	157.3	85.1	61.4	46.6	31.3	21.8	16.3	14.2	11.4	16.3
1948 D	281.0	263.1	207.5	112.2	81.0	61.5	41.3	28.8	21.5	18.8	15.1	32.5
1949 D	262.6	245.9	194.0	104.9	75.7	57.4	38.6	26.9	20.1	17.6	14.2	-6.0
1950 D	250.3	234.4	184.9	100.0	72.2	54.8	36.8	25.6	19.1	16.7	13.4	-5.6
1951 D	289.8	271.3	214.1	115.8	83.5	63.4	42.6	29.7	22.2	19.4	15.6	18.4
1952 D	308.8	283.2	228.1	123.4	89.0	67.6	45.4	31.6	23.6	20.6	16.6	8.4
1953 D	298.6	279.6	220.6	119.3	86.1	65.3	43.9	30.6	22.8	19.9	16.0	-3.6
1954 D	300.0	280.9	221.6	119.8	86.5	65.6	44.1	30.7	22.9	20.0	16.1	0.6
1955 D	316.3	296.2	233.7	126.4	91.2	69.2	46.5	32.4	24.2	21.1	17.0	5.6
1956 D	324.5	303.8	239.7	129.6	93.5	71.0	47.7	33.2	24.8	21.7	17.5	2.9
1957 D	336.1	314.6	248.2	134.2	96.9	73.5	49.4	34.4	25.7	22.5	18.1	3.4
1958 D	346.9	324.8	256.3	138.6	100.0	75.9	51.0	35.5	26.5	23.2	18.6	2.8
1959 D	365.3	342.0	269.8	145.9	105.3	79.9	53.7	37.4	27.9	24.4	19.6	5.4
1960 D	392.5	367.5	289.9	156.8	113.1	85.9	57.7	40.2	30.0	26.2	21.0	7.1
1961 D	422.4	395.5	312.1	168.7	121.8	92.4	62.1	43.2	32.2	28.1	22.6	7.6
1962 D	457.1	428.0	337.7	182.6	131.8	100.0	67.2	46.8	34.9	30.5	24.5	8.4
1963 D	481.0	450.3	355.3	192.1	138.6	105.2	70.7	49.2	36.7	32.1	25.7	4.9
1964 D	503.4	471.3	371.9	201.1	145.1	110.1	74.0	51.5	38.4	33.6	26.9	4.7
1965 D	524.5	491.1	387.4	209.5	151.2	114.7	77.1	53.7	40.1	35.0	28.1	4.5
1966 D	541.5	507.0	400.0	216.3	156.1	118.5	79.6	55.4	41.3	36.1	29.0	3.2
1967 D	529.9	496.2	391.5	211.7	152.7	115.9	77.9	54.2	40.4	35.3	28.4	-2.1
1968 D	552.4	517.2	408.1	220.7	159.2	120.8	81.2	56.5	42.2	36.9	29.6	4.2
1968 D 2)	-	-	-	-	-	-	-	-	-	-	-	30.6
1969 D	584.0	546.8	431.4	233.3	168.4	127.8	85.9	59.8	44.6	39.0	31.3	5.7
1969 D 2)	-	-	-	-	-	-	-	-	-	-	-	32.2
1970 D	680.3	636.9	502.5	271.7	196.1	148.8	100.0	69.6	52.0	45.4	36.5	16.6
1970 D 2)	-	-	-	-	-	-	-	-	-	-	-	37.5
1971 D	750.5	702.7	554.4	299.8	216.4	164.2	110.3	76.8	57.3	50.1	40.2	10.1
1971 D 2)	-	-	-	-	-	-	-	-	-	-	-	41.4
1972 D	801.2	750.2	591.9	320.1	230.9	175.3	117.8	82.0	61.2	53.5	43.0	7.0
1972 D 2)	-	-	-	-	-	-	-	-	-	-	-	44.2
1973 D	860.0	805.3	635.3	343.5	247.9	188.1	126.4	88.0	65.7	57.4	46.1	7.2
1973 D 2)	-	-	-	-	-	-	-	-	-	-	-	47.4
1974 D	922.6	863.9	681.5	368.6	265.9	201.8	135.6	94.4	70.5	61.6	49.4	7.2
1974 D 2)	-	-	-	-	-	-	-	-	-	-	-	50.9
1975 D	944.6	884.4	697.7	377.3	272.2	206.6	138.9	96.7	72.1	63.1	50.6	2.4
1975 D 2)	-	-	-	-	-	-	-	-	-	-	-	52.0
1976 D	977.1	915.0	721.8	390.4	281.7	213.7	143.7	100.0	74.6	65.2	52.4	3.6
1976 D 2)	-	-	-	-	-	-	-	-	-	-	-	53.8
1977 D	1024.5	969.3	756.8	409.3	295.3	224.1	150.6	104.9	78.2	68.4	54.9	4.8
1977 D 2)	-	-	-	-	-	-	-	-	-	-	-	56.5
1978 D	1087.8	1018.6	803.6	434.6	313.6	238.0	159.9	111.3	83.1	72.6	58.3	6.2
1978 D 2)	-	-	-	-	-	-	-	-	-	-	-	59.4
1979 D	1183.3	1108.0	874.1	472.7	341.1	258.8	174.0	121.1	90.4	79.0	63.4	8.7
1979 D 2)	-	-	-	-	-	-	-	-	-	-	-	64.3

*) 1913 BIS 1944 REICHSGEBIET (JEWELIGER GEBIETSSTAND), 1945 BIS 1959 FRUEHERES BUNDESGBIET OHNE BERLIN (WEST) UND SAARLAND, 1960 BIS 1965 FRUEHERES BUNDESGBIET OHNE BERLIN (WEST), 1966 BIS 1990 FRUEHERES BUNDESGBIET. FUER 1922 UND 1923 WURDEN WEGEN DER SPRUNGHAFTEN ENTWERTUNG DER MARK KEINE DURCHSCHNITTINDIZES VEROFFENTLICHT.

DEUTSCHLAND

5 PREISINDIZES FUER DEN NEUBAU VON WOHNGEBAEUDEN INSGESAMT (VERSCHIEDENE BASISJAHRE) EINSCHL. UMSATZSTEUER

(LANGFRISTIGE UEBERSICHT)

JAHR MONAT	1913	1914	1938	1950	1958	1962	1970	1976	1980	1985	1991	VERAENDERUNG IN % 1)
	= 100											
1980 D	1309.7	1226.3	967.4	523.2	377.6	286.5	192.5	134.0	100.0	87.4	70.2	10.7
1980 D 2)	-	-	-	-	-	-	-	-	-	-	70.9	10.3
1981 D	1386.3	1298.1	1024.0	553.8	399.6	303.2	203.8	141.9	105.9	92.5	74.3	5.8
1981 D 2)	-	-	-	-	-	-	-	-	-	-	75.0	5.8
1982 D	1426.3	1335.5	1053.6	569.8	411.1	312.0	209.6	146.0	108.9	95.2	76.4	2.8
1982 D 2)	-	-	-	-	-	-	-	-	-	-	77.2	2.9
1983 D	1456.4	1363.7	1075.8	581.8	419.8	318.6	214.1	149.1	111.2	97.2	78.0	2.1
1983 D 2)	-	-	-	-	-	-	-	-	-	-	78.4	1.6
1984 D 3)	1492.4	1397.4	1102.4	596.2	430.2	326.5	219.3	152.8	114.0	99.6	80.0	2.6
1985 D 3)	1498.7	1403.3	1107.0	598.7	432.0	327.9	220.3	153.4	114.5	100.0	80.3	0.4
1986 D 3)	1519.3	1422.6	1122.2	607.0	437.9	332.4	223.3	155.5	116.0	101.4	81.4	1.4
1987 D 3)	1548.2	1449.6	1143.6	618.5	446.2	338.7	227.5	158.5	118.2	103.3	83.0	2.0
1988 D 3)	1581.1	1480.5	1167.9	631.6	455.7	345.9	232.4	161.8	120.7	105.5	84.8	2.2
1989 D 3)	1638.9	1534.5	1210.5	654.7	472.4	358.5	240.9	167.8	125.1	109.4	87.8	3.5
1990 D 3)	1744.5	1633.4	1288.6	696.9	502.8	381.6	256.4	178.6	133.2	116.4	93.5	6.5
1991 D 3)	1865.6	1746.9	1378.1	745.3	537.7	408.2	274.2	191.0	142.5	124.5	100.0	7.0
1992 D 3)	1985.0	1858.7	1468.3	793.0	572.1	434.3	291.7	203.3	151.6	132.5	106.4	6.4
1993 D 3)	2083.0	1950.4	1538.7	832.1	600.4	455.7	306.1	213.3	159.1	139.0	111.7	5.0
1993 D 2)	-	-	-	-	-	-	-	-	-	-	110.7	4.0
1994 D	2132.9	1997.1	1575.5	852.0	614.7	466.6	313.5	218.4	162.9	142.3	114.3	2.3
1994 D 2)	-	-	-	-	-	-	-	-	-	-	113.3	2.3
1991 FEBRUAR 3)	1805.9	1691.0	1334.0	721.4	520.5	395.1	265.4	184.9	137.9	120.5	96.8	1.6
MAI 3)	1863.7	1745.2	1376.7	744.5	537.2	407.8	273.9	190.8	142.3	124.4	99.9	3.2
AUGUST 3)	1888.0	1767.9	1394.6	754.2	544.2	413.1	277.5	193.3	144.2	126.0	101.2	1.3
NOVEMBER 3)	1904.8	1783.6	1407.0	760.9	548.0	416.7	279.9	195.0	145.5	127.1	102.1	0.9
1992 FEBRUAR 3)	1940.2	1816.8	1433.2	775.1	559.2	424.5	285.1	198.7	148.2	129.5	104.0	1.9
MAI 3)	1979.4	1853.5	1462.2	790.7	570.5	433.1	290.9	202.7	151.1	132.1	106.1	2.0
AUGUST 3)	2005.5	1877.9	1481.5	801.1	578.0	438.8	294.7	205.3	153.1	133.8	107.5	1.3
NOVEMBER 3)	2014.8	1886.7	1488.3	804.9	580.7	440.8	296.1	206.3	153.9	134.4	108.0	0.5
1993 FEBRUAR	2052.2	1921.6	1515.9	819.8	591.5	449.0	301.6	210.1	156.7	136.9	110.0	1.9
FEBRUAR 2)	-	-	-	-	-	-	-	-	-	-	109.1	1.0
MAI	2085.7	1953.0	1540.7	833.2	601.2	456.3	306.5	213.6	159.3	139.2	111.8	1.6
MAI 2)	-	-	-	-	-	-	-	-	-	-	110.8	1.6
AUGUST	2095.1	1961.8	1547.6	836.9	603.8	458.4	307.9	214.5	160.0	139.8	112.3	0.4
AUGUST 2)	-	-	-	-	-	-	-	-	-	-	111.3	0.5
NOVEMBER	2098.8	1965.3	1550.4	838.4	604.9	459.2	308.4	214.9	160.3	140.0	112.5	0.2
NOVEMBER 2)	-	-	-	-	-	-	-	-	-	-	111.6	0.3
1994 FEBRUAR	2110.0	1975.7	1558.6	842.9	608.1	461.6	310.1	216.0	161.1	140.8	113.1	0.5
FEBRUAR 2)	-	-	-	-	-	-	-	-	-	-	112.1	0.4
MAI	2130.5	1995.0	1573.8	851.1	614.1	466.1	313.1	218.1	162.7	142.2	114.2	1.0
MAI 2)	-	-	-	-	-	-	-	-	-	-	113.2	1.0
AUGUST	2141.7	2005.4	1582.1	855.5	617.3	468.6	314.8	219.3	163.5	142.9	114.8	0.5
AUGUST 2)	-	-	-	-	-	-	-	-	-	-	113.8	0.5
NOVEMBER	2149.2	2012.4	1587.6	858.5	619.4	470.2	315.8	220.0	164.1	143.4	115.2	0.3
NOVEMBER 2)	-	-	-	-	-	-	-	-	-	-	114.2	0.4
1995 FEBRUAR	2166.0	2028.2	1600.0	865.2	624.3	473.9	318.3	221.8	165.4	144.5	116.1	0.8
FEBRUAR 2)	-	-	-	-	-	-	-	-	-	-	115.1	0.8

1) GEGENUEBER VORJAHR BZW. VORVIERTELJAHR AUS DEN INDIZES 1991 = 100.
2) OHNE UMSATZSTEUER, MIT DEN ZAHLEN VOR 1968 NICHT VERGLEICHBAR.

3) DIE INDEXZAHLEN EINSCHL. UMSATZSTEUER FUER DEN ZEITRAUM AB 1984 BIS NOVEMBER 1992 STIMMEN MIT DEN ENTSPRECHENDEN WERTEN OHNE UMSATZSTEUER UEBEREIN.

6 PREISINDIZES FUER DEN NEUBAU VON WOHNGBAEUDEN, NICHTWOHN-

1991 =
(LANGFRISTIGE

LFD. NR.	JAHR MONAT	WOHNGBAEUDE						NICHTWOHN-	
		INSGESAMT	DAVON NACH ABSCHNITTEN		EIN-FAMILIEN-	MEHR-FAMILIEN-	GEMISCHT-GENUTZTE-	BUERO-GEBAEUDE	GEWERB-LICHE
			ROHBAU-ARBEITEN	AUSBAU-ARBEITEN					
1	1991 D	100.0	100.0	100.0	100.0	100.0	100.0	100.0	100.0
2	1992 D	106.4	106.2	106.7	106.5	106.4	106.2	106.1	106.1
3	1993 D	111.7	111.0	112.7	111.7	111.7	111.2	111.1	110.7
4	1993 D 1)	110.7	110.0	111.7	110.8	110.7	110.3	110.2	109.8
5	1994 D	114.3	113.2	116.0	114.5	114.3	113.7	113.6	112.9
6	1994 D 1)	113.3	112.3	115.0	113.5	113.3	112.7	112.6	112.0
7	1991 FEBRUAR	96.8	96.5	97.3	96.8	96.8	96.9	97.1	97.1
8	MAI	99.9	100.2	99.5	99.9	99.9	99.9	99.8	99.6
9	AUGUST	101.2	101.3	101.1	101.2	101.2	101.1	101.1	101.1
10	NOVEMBER	102.1	102.1	102.1	102.1	102.1	102.1	102.0	102.2
11	1992 FEBRUAR	104.0	103.7	104.3	104.0	104.0	103.9	103.9	103.9
12	MAI	106.1	106.0	106.3	106.1	106.1	105.9	105.9	105.7
13	AUGUST	107.5	107.3	107.9	107.6	107.5	107.3	107.1	107.2
14	NOVEMBER	108.0	107.7	108.4	108.1	108.0	107.7	107.5	107.5
15	1993 FEBRUAR	110.0	109.3	111.1	110.1	110.0	109.7	109.6	109.5
16	FEBRUAR 1) ...	109.1	108.4	110.1	109.2	109.1	108.7	108.7	108.5
17	MAI	111.8	111.3	112.5	111.8	111.8	111.3	111.1	110.7
18	MAI 1)	110.8	110.3	111.5	110.9	110.8	110.4	110.2	109.8
19	AUGUST	112.3	111.6	113.4	112.4	112.3	111.8	111.6	111.3
20	AUGUST 1)	111.3	110.6	112.4	111.4	111.3	110.9	110.7	110.4
21	NOVEMBER	112.5	111.6	113.8	112.6	112.5	112.0	112.0	111.4
22	NOVEMBER 1)...	111.6	110.7	112.8	111.7	111.5	111.1	111.0	110.5
23	1994 FEBRUAR	113.1	111.9	114.8	113.2	113.1	112.5	112.5	111.9
24	FEBRUAR 1) ...	112.1	111.0	113.8	112.2	112.1	111.6	111.5	110.9
25	MAI	114.2	113.2	115.8	114.4	114.2	113.6	113.5	112.7
26	MAI 1)	113.2	112.2	114.8	113.4	113.2	112.6	112.5	111.8
27	AUGUST	114.8	113.7	116.4	115.0	114.8	114.1	114.0	113.3
28	AUGUST 1)	113.8	112.7	115.4	113.9	113.8	113.1	113.0	112.3
29	NOVEMBER	115.2	114.1	117.0	115.4	115.2	114.6	114.5	113.8
30	NOVEMBER 1) ..	114.2	113.1	115.9	114.4	114.2	113.6	113.5	112.8
31	1995 FEBRUAR	116.1	114.7	118.2	116.2	116.0	115.4	115.4	114.6
32	FEBRUAR 1) ...	116.1	113.7	117.2	115.2	115.0	114.4	114.4	113.6

*) DIE INDEXZAHLEN EINSCHL. UMSATZSTEUER FUER DEN ZEIT-
RAUM FEBRUAR 1991 BIS NOVEMBER 1992 STIMMEN MIT DEN
ENTSPRECHENDEN WERTEN OHNE UMSATZSTEUER UEBEREIN.

1) OHNE UMSATZSTEUER.

LAND

GEBAEUDEN UND SONSTIGEN BAUWERKEN EINSCHL. UMSATZSTEUER*

100
UEBERSICHT)

GEBAEUDE		SONSTIGE BAUWERKE										LFD. NR.	
BETRIEBSGEBAEUDE		STRASSENBAU			BRUECKEN IM STRASSENBAU			STAHLVERBUND UND STAHLUEBERBAU			ORTS- KANAELE		STAU- DAEMME
STAHL- BETON	STAHL- BAU	INS- GESAMT	BUNDES- AUTO- BAHNEN	BUNDES- UND LANDES- STRASSEN	INS- GESAMT	SPANN- BETON- UEBERBAU	STAHL- BETON- UEBERBAU	STAHLVER- BUND UND STAHL- UEBERBAU	ORTS- KANAELE	STAU- DAEMME		KLAER- ANLAGEN	
100.0	100.0	100.0	100.0	100.0	100.0	100.0	100.0	100.0	100.0	100.0	100.0	100.0	1
106.3	105.8	105.4	105.3	105.4	104.7	104.9	105.3	104.0	106.4	106.3	106.0	106.0	2
111.3	110.2	107.7	107.7	107.7	108.1	108.2	108.7	107.3	110.5	110.0	110.7	110.7	3
110.4	109.3	106.8	106.7	106.8	107.2	107.3	107.8	106.4	109.5	109.1	109.7	109.7	4
113.6	112.3	108.1	108.2	108.1	109.6	109.7	110.1	109.1	111.8	111.7	112.8	112.8	5
112.6	111.3	107.2	107.2	107.2	108.7	108.7	109.1	108.1	110.8	110.7	111.9	111.9	6
97.0	97.2	97.1	97.1	97.0	97.1	97.0	96.8	97.4	96.4	96.6	97.2	97.2	7
99.7	99.6	99.8	99.7	99.8	100.0	100.2	100.1	99.7	100.0	99.9	99.8	99.8	8
101.1	101.0	101.1	101.0	101.1	101.0	101.1	101.1	101.0	101.3	101.2	101.0	101.0	9
102.2	102.3	102.1	102.1	102.1	102.0	101.9	102.0	102.0	102.4	102.3	102.1	102.1	10
104.1	103.7	103.6	103.6	103.7	103.0	103.2	103.4	102.4	104.2	104.2	103.7	103.7	11
106.0	105.3	105.5	105.4	105.5	104.6	104.9	105.3	103.6	106.3	106.3	105.8	105.8	12
107.4	106.9	106.2	106.1	106.3	105.6	105.7	106.2	105.0	107.4	107.3	106.9	106.9	13
107.8	107.2	106.1	106.1	106.2	105.7	105.8	106.3	105.0	107.8	107.5	107.4	107.4	14
109.9	109.0	107.4	107.4	107.4	106.8	107.0	107.6	105.8	109.4	108.9	109.3	109.3	15
109.0	108.1	106.5	106.4	106.5	105.9	106.1	106.6	104.9	108.4	108.0	108.4	108.4	16
111.3	110.2	108.2	108.1	108.2	108.4	108.6	109.1	107.4	111.0	110.4	110.8	110.8	17
110.4	109.2	107.2	107.2	107.3	107.5	107.6	108.2	106.5	110.0	109.5	109.8	109.8	18
111.9	110.8	107.7	107.7	107.8	108.7	108.7	109.2	108.1	110.9	110.4	111.2	111.2	19
110.9	109.9	106.8	106.7	106.8	107.7	107.7	108.2	107.2	109.9	109.4	110.2	110.2	20
112.0	110.8	107.5	107.5	107.5	108.6	108.6	109.0	108.0	110.8	110.4	111.5	111.5	21
111.1	109.9	106.5	106.5	106.6	107.6	107.6	108.1	107.1	109.8	109.4	110.5	110.5	22
112.5	111.3	107.4	107.5	107.4	108.7	108.8	109.2	108.2	110.9	111.0	111.9	111.9	23
111.6	110.3	106.5	106.5	106.5	107.8	107.8	108.3	107.3	109.9	110.0	110.9	110.9	24
113.5	112.0	108.1	108.1	108.1	109.5	109.7	110.1	108.9	111.9	111.7	112.8	112.8	25
112.5	111.0	107.1	107.2	107.1	108.6	108.7	109.1	107.9	110.9	110.7	111.8	111.8	26
114.0	112.6	108.4	108.5	108.4	108.9	110.0	110.4	109.4	112.1	112.0	113.1	113.1	27
113.0	111.6	107.5	107.5	107.4	109.0	109.0	109.5	108.4	111.2	111.0	112.1	112.1	28
114.4	113.1	108.6	108.6	108.5	110.1	110.1	110.6	109.7	112.2	112.1	113.5	113.5	29
113.4	112.1	107.6	107.6	107.6	109.2	109.2	109.6	108.7	111.2	111.1	112.6	112.6	30
115.3	113.9	108.6	108.6	108.6	110.4	110.5	110.9	109.8	112.3	112.2	114.3	114.3	31
114.2	112.9	107.6	107.7	107.6	109.4	109.5	109.9	108.9	111.3	111.3	113.3	113.3	32

Umrechnungsfaktoren zur Ermittlung der Indizes auf Basis 1985 (einschließlich Umsatzsteuer)
aus den Indizes der Basis 1991 für das frühere Bundesgebiet
(Alle Faktoren sind Multiplikatoren)

Bauwerksart	Umrechnungsfaktoren zur Basis 1985
Wohngebäude insgesamt	1,242 268
Rohbauarbeiten	1,242 236
Ausbauarbeiten	1,243 077
Einfamiliengebäude	1,242 268
Mehrfamiliengebäude	1,244 582
Gemischtgenutzte Gebäude	1,240 206
 Bürogebäude	 1,244 604
 Gewerbliche Betriebsgebäude insgesamt	 1,244 604
Gewerbliche Betriebsgebäude Stahlbeton	1,238 683
Gewerbliche Betriebsgebäude Stahlbau	1,250 513
 Straßenbau insgesamt	 1,208 033
Bundesautobahnen	1,213 182
Bundes- und Landesstraßen	1,205 155
 Brücken im Straßenbau insgesamt	 1,221 994
Spannbetonüberbau	1,217 078
Stahlbetonüberbau	1,230 690
Stahlverbund- und Stahlüberbau	1,223 361
 Ortskanäle	 1,245 342
 Staudämme	 1,237 603

FRUEHERES BUNDESGBEIT

1 PREISINDIZES FUER NEUBAU IN KONVENTIONELLER BAUART EINSCHL. UMSATZSTEUER
(AKTUELLE UND MITTELFRISTIGE ERGEBNISSE)
1.1 WOHNGEBAEUDE - BAULEISTUNGEN AM BAUWERK -
1991 = 100

ART	WAEGUNGS- ANTEIL AM GESAMT- INDEX IN PROMILLE	1991	1992	1993	1994	1994					VERAENDERUNG FEBR. 1995 GEGENUEBER FEBR. NOV. 1994 IN PROZENT	
		DURCHSCHNITT				FEBR.	MAI	AUG.	NOV.	FEBR.		
		INSGESAMT										
ERDARBEITEN	29,35	100,0	106,8	110,9	112,0	111,0	112,2	112,4	112,2	112,4	+ 1,3	+ 0,2
VERBAUARBEITEN	1,89	100,0	105,2	108,9	109,3	108,5	109,5	109,7	108,4	109,2	+ 0,6	- 0,2
RAMMARBEITEN	0,32	100,0	104,7	107,7	109,5	108,6	109,8	110,0	109,5	109,8	+ 0,9	+ 0,1
ENTWASSERUNGSKANALARBEITEN	10,83	100,0	105,2	109,9	110,9	110,1	111,0	111,3	111,1	111,3	+ 1,1	+ 0,2
MAUERARBEITEN	152,97	100,0	105,6	110,3	112,9	111,4	113,1	113,5	113,6	114,2	+ 2,5	+ 0,5
BETON- UND STAHLBETONARBEITEN	202,53	100,0	104,3	107,5	108,8	107,6	108,9	109,2	109,3	109,8	+ 2,0	+ 0,5
NATURWERKSTEINARBEITEN	9,36	100,0	106,3	111,3	114,4	113,0	114,3	115,2	115,2	116,1	+ 2,7	+ 0,8
BETONWERKSTEINARBEITEN	7,55	100,0	107,4	113,8	116,8	115,4	116,7	117,5	117,7	118,7	+ 2,9	+ 0,8
ZIMMER- UND HOLZBAUARBEITEN	51,70	100,0	104,7	108,8	111,1	109,4	110,8	111,6	112,5	113,1	+ 3,4	+ 0,5
STAHLBAUARBEITEN	0,19	100,0	104,0	108,1	109,0	109,3	109,1	108,1	109,4	109,4	+ 0,1	-
ABDICHTUNGSARBEITEN	8,41	100,0	106,4	111,8	114,9	113,5	114,8	115,5	115,6	116,6	+ 2,7	+ 0,9
DACHDECKUNGS- UND DACHABDICHTUNGSARBEITEN	39,61	100,0	106,6	112,1	115,0	113,6	114,2	115,9	116,3	117,1	+ 3,1	+ 0,7
PUTZ- UND STUCKARBEITEN	82,89	100,0	106,2	110,9	112,6	111,4	112,5	113,1	113,2	113,7	+ 2,1	+ 0,4
GERUESTARBEITEN	4,90	100,0	104,4	107,3	107,7	106,8	107,8	108,2	107,8	107,9	+ 1,0	+ 0,1
ROHBAUARBEITEN	602,30	100,0	105,3	109,5	111,4	110,1	111,4	111,9	112,1	112,7	+ 2,4	+ 0,5
KLEMPNERARBEITEN	15,53	100,0	105,8	110,8	113,9	112,8	113,4	114,4	115,0	116,1	+ 2,9	+ 1,0
FLIESEN- UND PLATTENARBEITEN	32,90	100,0	105,4	110,8	113,4	112,0	113,5	113,9	114,0	114,3	+ 2,1	+ 0,3
ESTRICHARBEITEN	18,77	100,0	106,8	112,1	114,8	113,8	114,5	115,4	115,5	116,0	+ 1,9	+ 0,4
GUSSASPHALTARBEITEN	0,27	100,0	105,3	110,7	113,5	112,1	113,3	113,9	114,7	115,2	+ 2,8	+ 0,4
TISCHLERARBEITEN	78,91	100,0	105,2	109,8	112,6	111,7	112,4	113,0	113,4	114,7	+ 2,7	+ 1,1
PARKETARBEITEN	3,80	100,0	106,7	112,9	116,2	115,1	116,0	116,6	117,1	118,2	+ 2,7	+ 0,9
ROLLADENARBEITEN	7,71	100,0	104,2	108,6	111,7	110,8	111,3	112,2	112,5	114,0	+ 2,9	+ 1,3
METALLBAUARBEITEN, SCHLOSSERARBEITEN	38,42	100,0	106,0	111,5	114,7	113,5	114,4	115,0	115,7	116,9	+ 3,0	+ 1,0
VERGLASUNGSARBEITEN	2,96	100,0	106,2	111,6	114,5	113,2	114,1	114,9	115,6	116,8	+ 3,2	+ 1,0
MALER- UND LACKIERARBEITEN	21,30	100,0	106,3	112,1	114,9	113,4	114,4	115,8	116,1	116,4	+ 2,6	+ 0,3
BODENBELAGARBEITEN	13,62	100,0	105,4	111,1	113,9	112,9	113,7	114,4	114,6	116,3	+ 3,0	+ 1,5
TAPEZIERARBEITEN	7,74	100,0	106,0	111,8	115,7	113,8	115,0	116,7	117,2	118,0	+ 3,7	+ 0,7
RAUMLUFTTECHNISCHE ANLAGEN	3,99	100,0	106,2	111,9	113,5	113,0	113,4	113,7	114,0	114,7	+ 1,5	+ 0,6
HEIZANLAGEN UND ZENTRALE WASSERERWAERMMUNGSANLAGEN	48,26	100,0	107,6	114,4	117,9	116,6	117,7	118,2	118,9	120,3	+ 3,2	+ 1,2
GAS-, WASSER- UND ABWASSER-INSTALL.ARB. IN GEBAEUDEN	49,22	100,0	107,9	114,3	117,5	116,4	117,4	117,9	118,4	119,8	+ 2,9	+ 1,2
ELEKTRISCHE KABEL- UND LEITUNGSANLAGEN IN GEBAEUDEN	41,33	100,0	106,3	112,2	114,7	113,8	114,7	115,0	115,4	116,6	+ 2,5	+ 1,0
BLITZSCHUTZANLAGEN	0,46	100,0	105,8	110,8	113,4	112,6	113,0	114,0	114,1	115,2	+ 2,3	+ 1,0
DAEMMARBEITEN AN TECHNISCHE ANLAGEN	6,31	100,0	107,8	115,1	119,1	117,7	118,8	119,5	120,3	121,7	+ 3,4	+ 1,2
FUERDERANLAGEN	6,20	100,0	103,8	109,5	113,2	112,3	113,1	113,6	113,9	114,9	+ 2,3	+ 0,9
AUSBAUARBEITEN	397,70	100,0	106,2	111,9	114,9	113,8	114,7	115,3	115,7	116,9	+ 2,7	+ 1,0
BAULEISTUNGEN AM BAUWERK	1 000	100,0	105,7	110,5	112,8	111,6	112,7	113,3	113,6	114,3	+ 2,4	+ 0,6

EINFAMILIENGEBAEUE

ERDARBEITEN	31,76	100,0	106,9	111,1	112,2	111,2	112,5	112,6	112,5	112,6	+ 1,3	+ 0,1
ENTWASSERUNGSKANALARBEITEN	12,95	100,0	105,1	109,7	110,8	110,1	111,0	111,2	111,0	111,2	+ 1,0	+ 0,2
MAUERARBEITEN	157,78	100,0	105,5	110,3	112,9	111,3	113,1	113,5	113,5	114,2	+ 2,6	+ 0,6
BETON- UND STAHLBETONARBEITEN	174,21	100,0	104,3	107,6	108,8	107,7	108,9	109,3	109,4	109,8	+ 1,9	+ 0,4
NATURWERKSTEINARBEITEN	11,21	100,0	106,3	111,3	114,4	113,0	114,2	115,1	115,1	116,1	+ 2,7	+ 0,9
BETONWERKSTEINARBEITEN	3,24	100,0	107,3	113,5	116,3	115,0	116,1	116,9	117,0	118,0	+ 2,6	+ 0,9
ZIMMER- UND HOLZBAUARBEITEN	66,65	100,0	104,8	108,8	111,3	109,6	111,0	111,8	112,6	113,3	+ 3,4	+ 0,6
STAHLBAUARBEITEN	0,38	100,0	104,0	108,1	109,0	109,3	109,1	108,1	109,4	109,4	+ 0,1	-
ABDICHTUNGSARBEITEN	11,36	100,0	106,4	111,8	114,9	113,5	114,8	115,5	115,6	116,5	+ 2,6	+ 0,8
DACHDECKUNGS- UND DACHABDICHTUNGSARBEITEN	44,16	100,0	106,6	112,0	114,8	113,5	114,0	115,7	116,1	116,8	+ 2,9	+ 0,6
PUTZ- UND STUCKARBEITEN	81,36	100,0	106,1	110,8	112,4	111,3	112,4	112,9	113,1	113,6	+ 2,1	+ 0,4
GERUESTARBEITEN	3,33	100,0	104,4	107,2	107,5	106,7	107,6	108,1	107,7	107,8	+ 1,0	+ 0,1
ROHBAUARBEITEN	598,37	100,0	105,4	109,6	111,6	110,3	111,6	112,1	112,3	112,8	+ 2,3	+ 0,4
KLEMPNERARBEITEN	15,88	100,0	105,8	110,8	113,9	112,8	113,4	114,5	115,0	116,2	+ 3,0	+ 1,0
FLIESEN- UND PLATTENARBEITEN	37,39	100,0	105,5	110,8	113,5	112,2	113,7	114,1	114,1	114,4	+ 2,0	+ 0,3
ESTRICHARBEITEN	16,45	100,0	106,8	112,0	114,7	113,7	114,3	115,2	115,4	115,8	+ 1,8	+ 0,3
TISCHLERARBEITEN	87,81	100,0	105,3	109,8	112,7	111,8	112,4	113,1	113,5	114,8	+ 2,7	+ 1,1
PARKETARBEITEN	5,78	100,0	106,7	112,7	116,1	115,1	115,9	116,5	117,0	118,1	+ 2,6	+ 0,9
ROLLADENARBEITEN	9,23	100,0	104,2	108,6	111,7	110,8	111,3	112,2	112,5	114,1	+ 3,0	+ 1,4
METALLBAUARBEITEN, SCHLOSSERARBEITEN	33,45	100,0	106,0	111,4	114,6	113,5	114,3	114,9	115,6	116,9	+ 3,0	+ 1,1
VERGLASUNGSARBEITEN	3,35	100,0	106,1	111,5	114,3	113,1	114,0	114,8	115,4	116,6	+ 3,1	+ 1,0
MALER- UND LACKIERARBEITEN	21,67	100,0	106,3	112,1	114,9	113,4	114,4	115,8	116,1	116,4	+ 2,6	+ 0,3
BODENBELAGARBEITEN	10,41	100,0	105,1	110,6	113,3	112,3	113,1	113,7	113,9	115,5	+ 2,8	+ 1,4
TAPEZIERARBEITEN	10,54	100,0	105,9	111,5	115,5	113,6	114,8	116,6	117,0	117,9	+ 3,8	+ 0,8
RAUMLUFTTECHNISCHE ANLAGEN	1,75	100,0	105,9	111,3	112,3	111,9	112,1	112,4	112,6	113,2	+ 1,2	+ 0,5
HEIZANLAGEN UND ZENTRALE WASSERERWAERMMUNGSANLAGEN	54,06	100,0	107,5	114,3	117,7	116,4	117,6	118,1	118,8	120,2	+ 3,3	+ 1,2
GAS-, WASSER- UND ABWASSER-INSTALL.ARB. IN GEBAEUDEN	50,60	100,0	108,0	114,4	117,6	116,5	117,4	118,0	118,5	119,8	+ 2,8	+ 1,1
ELEKTRISCHE KABEL- UND LEITUNGSANLAGEN IN GEBAEUDEN	36,79	100,0	106,2	112,1	114,6	113,7	114,6	114,9	115,3	116,4	+ 2,4	+ 1,0
BLITZSCHUTZANLAGEN	0,70	100,0	105,8	110,8	113,4	112,6	113,0	114,0	114,1	115,2	+ 2,3	+ 1,0
DAEMMARBEITEN AN TECHNISCHE ANLAGEN	5,77	100,0	107,8	115,1	119,1	117,7	118,8	119,5	120,3	121,7	+ 3,4	+ 1,2
AUSBAUARBEITEN	401,63	100,0	106,3	111,9	114,9	113,8	114,6	115,3	115,7	116,9	+ 2,7	+ 1,0
INSGESAMT	1 000	100,0	105,7	110,5	112,9	111,7	112,8	113,4	113,7	114,5	+ 2,5	+ 0,7

FRUEHERES BUNDESGBIET

1 PREISINDIZES FUER NEUBAU IN KONVENTIONELLER BAUART EINSCHL. UMSATZSTEUER
(AKTUELLE UND MITTLERFRISTIGE ERGEBNISSE)
1.1 WOHNGEBAEUDE - BAULEISTUNGEN AM BAUWERK -
1991 = 100

ART	WAEGUNGS- ANTEIL AM GESAMT- INDEX IN PROMILLE	1991	1992	1993	1994	1994				1995	VERAENDERUNG FEBR. 1995 GEGENUEBER FEBR. NOV. 1994 IN PROZENT
		DURCHSCHNITT				FEBR.	MAI	AUG.	NOV.	FEBR.	
MEHRFAMILIENGEBAEUDE											
ERDARBEITEN	25,11	100,0	106,5	110,6	111,6	110,6	111,8	112,0	111,9	112,0	+ 1,3 + 0,1
RAMMARBEITEN	0,66	100,0	104,6	107,6	109,4	108,5	109,7	109,9	109,4	109,5	+ 0,9 + 0,1
ENTWASSERUNGSKANALARBEITEN	8,57	100,0	105,6	110,0	111,1	110,3	111,2	111,5	111,3	111,7	+ 1,3 + 0,4
MAUERARBEITEN	164,64	100,0	105,6	110,4	113,0	111,5	113,2	113,6	113,7	114,4	+ 2,6 + 0,6
BETON- UND STAHLBETONARBEITEN	224,94	100,0	104,3	107,6	108,9	107,8	109,0	109,4	109,5	109,9	+ 1,9 + 0,4
NATURWERKSTEINARBEITEN	6,47	100,0	106,5	111,5	114,7	113,3	114,6	115,4	115,5	116,4	+ 2,7 + 0,8
BETONWERKSTEINARBEITEN	13,31	100,0	107,5	113,9	117,0	115,6	116,9	117,2	117,9	118,9	+ 2,9 + 0,8
ZIMMER- UND HOLZBAUARBEITEN	32,58	100,0	104,6	108,3	110,5	108,8	110,1	111,0	111,9	112,6	+ 3,5 + 0,6
ABDICHTUNGSARBEITEN	4,93	100,0	106,4	111,9	114,9	113,5	114,8	115,5	115,6	116,6	+ 2,7 + 0,9
DACHDECKUNGS- UND DACHABDICHTUNGSARBEITEN	35,74	100,0	106,5	112,2	115,3	113,9	114,5	116,2	116,7	117,5	+ 3,2 + 0,7
PUTZ- UND STUCKARBEITEN	84,88	100,0	106,2	111,0	112,7	111,6	112,6	113,3	113,4	114,0	+ 2,2 + 0,5
GERUESTARBEITEN	6,71	100,0	104,4	107,3	107,7	106,8	107,8	108,3	107,8	107,9	+ 1,0 + 0,1
ROHBAUARBEITEN	608,54	100,0	105,3	109,5	111,4	110,1	111,4	112,0	112,1	112,7	+ 2,4 + 0,5
KLEMPNERARBEITEN	13,47	100,0	105,8	110,7	113,9	112,8	113,3	114,4	114,9	116,1	+ 2,9 + 1,0
FLIESEN- UND PLATTENARBEITEN	28,56	100,0	105,4	110,6	113,2	111,8	113,3	113,7	113,8	114,1	+ 2,1 + 0,3
ESTRICHARBEITEN	22,08	100,0	106,9	112,2	115,0	114,0	114,6	115,5	115,7	116,2	+ 1,9 + 0,4
GUSSASPHALTARBEITEN	0,33	100,0	105,3	110,7	113,5	112,1	113,3	113,9	114,7	115,2	+ 2,8 + 0,4
TISCHLERARBEITEN	72,60	100,0	105,2	109,7	112,5	111,6	112,2	112,9	113,3	114,6	+ 2,7 + 1,1
PARKETTARBEITEN	1,15	100,0	106,8	113,5	116,7	115,6	116,5	117,2	117,6	119,0	+ 2,9 + 1,2
ROLLADENARBEITEN	5,64	100,0	104,3	108,6	111,8	110,8	111,3	112,3	112,6	114,1	+ 3,0 + 1,3
METALLBAUARBEITEN, SCHLOSSERARBEITEN	37,38	100,0	106,0	111,5	114,7	113,5	114,4	115,0	115,7	116,8	+ 2,9 + 1,0
VERGLASUNGSARBEITEN	2,53	100,0	106,5	112,3	115,3	114,1	114,8	115,7	116,4	117,8	+ 3,2 + 1,2
MALER- UND LACKIERARBEITEN	21,23	100,0	106,3	112,1	114,9	113,4	114,4	115,7	116,1	116,4	+ 2,6 + 0,3
BODENBELAGARBEITEN	17,29	100,0	105,7	111,5	114,5	113,4	114,3	115,0	115,3	117,0	+ 3,2 + 1,5
TAPEZIERARBEITEN	4,95	100,0	106,1	112,0	116,0	114,0	115,3	117,1	117,5	118,4	+ 3,9 + 0,8
RAUMLUFTTECHNISCHE ANLAGEN	4,87	100,0	106,4	112,2	114,2	113,5	114,1	114,4	114,6	115,4	+ 1,7 + 0,7
HEIZANLAGEN UND ZENTRALE WASSERERWAERMMUNGSANLAGEN	41,61	100,0	107,6	114,5	118,0	116,7	117,9	118,3	119,1	120,5	+ 3,3 + 1,2
GAS-, WASSER- UND ABWASSER-INSTALL.ARB. IN GEBAEUDEN	49,58	100,0	107,9	114,3	117,4	116,3	117,3	117,8	118,3	119,6	+ 2,8 + 1,1
ELEKTRISCHE KABEL- UND LEITUNGSANLAGEN IN GEBAEUDEN	47,87	100,0	106,3	112,3	114,8	113,9	114,8	115,1	115,5	116,7	+ 2,5 + 1,0
BLITZSCHUTZANLAGEN	0,13	100,0	105,8	110,8	113,4	112,6	113,0	114,0	114,1	115,2	+ 2,3 + 1,0
DAEMNARBEITEN AN TECHNISCHE ANLAGEN	7,07	100,0	107,8	115,1	119,1	117,7	118,8	119,5	120,3	121,7	+ 3,4 + 1,2
FOERDERANLAGEN	13,12	100,0	103,8	109,5	113,3	112,3	113,1	113,7	114,0	114,9	+ 2,3 + 0,8
AUSBAUARBEITEN	391,46	100,0	106,2	111,9	114,9	113,8	114,7	115,3	115,8	116,9	+ 2,7 + 0,9
INSGESAMT	1 000	100,0	106,7	110,4	112,8	111,6	112,7	113,3	113,5	114,3	+ 2,4 + 0,7

GEMISCHTGENUTZTE GEBAEUDE

ERDARBEITEN	34,35	100,0	106,8	110,9	112,0	111,0	112,2	112,4	112,3	112,4	+ 1,3 + 0,1
VERBAUARBEITEN	16,94	100,0	105,2	108,9	109,3	108,5	108,5	109,7	109,4	109,2	+ 0,6 - 0,2
RAMMARBEITEN	0,61	100,0	104,9	108,1	110,0	109,1	110,4	110,5	110,0	110,2	+ 1,0 + 0,2
ENTWASSERUNGSKANALARBEITEN	9,20	100,0	104,8	109,5	110,5	109,7	110,7	110,8	110,6	110,7	+ 0,9 + 0,1
MAUERARBEITEN	82,14	100,0	105,6	110,2	112,6	111,2	112,8	113,2	113,3	114,0	+ 2,5 + 0,6
BETON- UND STAHLBETONARBEITEN	254,45	100,0	104,0	106,9	108,1	107,0	108,2	108,5	108,6	109,0	+ 1,9 + 0,4
NATURWERKSTEINARBEITEN	11,69	100,0	106,2	110,9	113,9	112,5	113,8	114,7	114,7	115,6	+ 2,8 + 0,8
BETONWERKSTEINARBEITEN	5,96	100,0	107,4	113,7	116,6	115,2	116,5	117,3	117,4	118,4	+ 2,8 + 0,9
ZIMMER- UND HOLZBAUARBEITEN	53,42	100,0	104,9	109,0	111,5	109,8	111,2	112,0	112,9	113,5	+ 3,4 + 0,5
ABDICHTUNGSARBEITEN	7,62	100,0	106,2	111,8	115,1	113,7	115,1	115,8	115,8	117,1	+ 3,0 + 1,1
DACHDECKUNGS- UND DACHABDICHTUNGSARBEITEN	32,36	100,0	106,4	111,8	114,7	113,3	113,9	115,6	116,0	116,8	+ 3,1 + 0,7
PUTZ- UND STUCKARBEITEN	82,55	100,0	106,0	110,7	112,4	111,3	112,3	112,8	113,0	113,5	+ 2,0 + 0,4
GERUESTARBEITEN	5,55	100,0	104,4	107,5	108,0	107,2	108,1	108,6	108,2	108,3	+ 1,0 + 0,1
ROHBAUARBEITEN	596,84	100,0	105,0	108,9	110,5	109,3	110,5	111,0	111,2	111,7	+ 2,2 + 0,4
KLEMPNERARBEITEN	22,00	100,0	105,7	110,7	113,9	112,8	113,3	114,4	114,9	116,0	+ 2,8 + 1,0
FLIESEN- UND PLATTENARBEITEN	27,76	100,0	105,4	110,7	113,3	112,0	113,5	113,9	113,9	114,2	+ 2,0 + 0,3
ESTRICHARBEITEN	17,07	100,0	106,8	112,1	114,8	113,8	114,4	115,3	115,5	115,9	+ 1,8 + 0,3
GUSSASPHALTARBEITEN	1,41	100,0	105,3	110,7	113,5	112,1	113,3	113,9	114,7	115,2	+ 2,8 + 0,4
TISCHLERARBEITEN	59,61	100,0	105,3	109,8	112,6	111,7	112,3	113,0	113,3	114,7	+ 2,7 + 1,2
PARKETTARBEITEN	4,51	100,0	106,7	112,8	116,2	115,1	115,9	116,6	117,0	118,2	+ 2,7 + 1,0
ROLLADENARBEITEN	8,39	100,0	104,2	108,5	111,3	110,5	111,0	111,8	112,0	113,6	+ 2,8 + 1,4
METALLBAUARBEITEN, SCHLOSSERARBEITEN	67,52	100,0	106,0	111,6	114,8	113,7	114,4	115,1	115,9	117,1	+ 3,0 + 1,0
VERGLASUNGSARBEITEN	2,75	100,0	105,3	110,0	112,4	111,2	112,1	113,0	113,4	114,5	+ 3,0 + 1,0
MALER- UND LACKIERARBEITEN	19,80	100,0	106,3	112,1	114,9	113,4	114,4	115,8	116,1	116,5	+ 2,7 + 0,3
BODENBELAGARBEITEN	15,01	100,0	105,2	110,8	113,5	112,5	113,3	113,9	114,2	115,8	+ 2,9 + 1,4
TAPEZIERARBEITEN	4,90	100,0	106,1	112,1	116,1	114,1	115,4	117,2	117,6	118,4	+ 3,8 + 0,7
RAUMLUFTTECHNISCHE ANLAGEN	11,72	100,0	106,2	111,8	113,4	112,9	113,2	113,6	113,8	114,5	+ 1,4 + 0,6
HEIZANLAGEN UND ZENTRALE WASSERERWAERMMUNGSANLAGEN	45,83	100,0	107,6	114,4	117,8	116,5	117,6	118,1	118,9	120,2	+ 3,2 + 1,1
GAS-, WASSER- UND ABWASSER-INSTALL.ARB. IN GEBAEUDEN	40,89	100,0	107,9	114,3	117,5	116,4	117,3	117,9	118,4	119,7	+ 2,8 + 1,1
ELEKTRISCHE KABEL- UND LEITUNGSANLAGEN IN GEBAEUDEN	37,89	100,0	106,3	112,3	114,9	114,0	114,8	115,1	115,6	116,7	+ 2,4 + 1,0
BLITZSCHUTZANLAGEN	0,62	100,0	105,8	110,8	113,4	112,6	113,0	114,0	114,1	115,2	+ 2,3 + 1,0
DAEMNARBEITEN AN TECHNISCHE ANLAGEN	5,95	100,0	107,8	115,1	119,1	117,7	118,8	119,5	120,3	121,7	+ 3,4 + 1,2
FOERDERANLAGEN	9,53	100,0	103,8	109,5	113,1	112,2	112,9	113,5	113,8	114,8	+ 2,3 + 0,9
AUSBAUARBEITEN	403,16	100,0	106,2	111,8	114,8	113,7	114,6	115,2	115,7	116,8	+ 2,7 + 1,0
INSGESAMT	1 000	100,0	106,5	110,1	112,3	111,1	112,2	112,7	113,0	113,7	+ 2,3 + 0,6

FRUEHERES BUNDESGBEIT

1 PREISINDIZES FUER NEUBAU IN KONVENTIONELLER BAUART EINSCHL. UMSATZSTEUER
(AKTUELLE UND MITTLERFRISTIGE ERGEBNISSE)
1.2 NICHTWOHNGBEAUDE - BAULEISTUNGEN AM BAUWERK -
1991 = 100

ART	WAEGUNGS- ANTEIL AM GESAMT- INDEX IN PROMILLE	1991	1992	1993	1994	1994				1995		VERAENDERUNG FEBR. 1995 GEGENUEBER FEBR. NOV. 1994 IN PROZENT
		DURCHSCHNITT				FEBR.	MAI	AUG.	NOV.	FEBR.		
BUEROGBEAUDE												
ERDARBEITEN	27,87	100,0	106,8	110,9	111,9	110,9	112,2	112,3	112,2	112,4	+ 1,4	+ 0,2
VERBAUARBEITEN	6,11	100,0	105,2	108,9	109,3	108,5	109,5	109,7	109,4	109,2	+ 0,6	- 0,2
RAMMARBEITEN	1,97	100,0	104,2	107,0	108,5	107,7	108,8	109,1	108,5	108,6	+ 0,8	+ 0,1
ENTWASSERUNGSKANALARBEITEN	4,88	100,0	105,4	109,9	111,0	110,2	111,1	111,3	111,2	111,4	+ 1,1	+ 0,2
MAUERARBEITEN	59,42	100,0	105,8	110,7	113,7	112,1	113,9	114,3	114,4	115,2	+ 2,8	+ 0,7
BETON- UND STAHLBETONARBEITEN	229,51	100,0	104,1	107,1	108,3	107,2	108,3	108,7	108,8	109,1	+ 1,8	+ 0,3
NATURWERKSTEINARBEITEN	34,66	100,0	105,8	110,3	113,1	111,6	112,9	113,8	113,9	114,7	+ 2,8	+ 0,7
BETONWERKSTEINARBEITEN	1,16	100,0	107,4	113,8	116,7	115,3	116,6	117,4	117,5	118,5	+ 2,8	+ 0,9
ZIMMER- UND HOLZBAUARBEITEN	11,89	100,0	104,5	108,1	109,9	108,4	109,6	110,4	111,2	111,7	+ 3,0	+ 0,4
STAHLBAUARBEITEN	6,38	100,0	104,0	108,1	109,0	109,3	109,1	108,1	109,4	109,4	+ 0,1	-
ABDICHTUNGSARBEITEN	5,59	100,0	106,3	111,8	114,7	113,4	114,6	115,4	115,5	116,5	+ 2,7	+ 0,9
DACHDECKUNGS- UND DACHABDICHTUNGSARBEITEN	17,90	100,0	106,4	111,7	114,8	113,3	113,8	115,7	116,2	117,0	+ 3,3	+ 0,7
PUTZ- UND STUCKARBEITEN	39,37	100,0	105,8	110,2	111,6	110,6	111,5	112,1	112,2	112,6	+ 1,8	+ 0,4
GERUESTARBEITEN	6,84	100,0	104,4	107,1	107,3	106,4	107,4	107,8	107,4	107,5	+ 1,0	+ 0,1
ROHBAUARBEITEN	453,55	100,0	104,9	108,7	110,3	109,1	110,3	110,8	110,9	111,4	+ 2,1	+ 0,5
KLEMPNERARBEITEN	15,44	100,0	105,6	110,6	113,6	112,6	113,1	114,2	114,6	115,7	+ 2,8	+ 1,0
FLIESEN- UND PLATTENARBEITEN	18,03	100,0	105,4	110,7	113,3	111,9	113,4	113,8	113,9	114,2	+ 2,1	+ 0,3
ESTRICHARBEITEN	16,18	100,0	106,9	112,3	115,1	114,1	114,8	115,6	115,8	116,3	+ 1,9	+ 0,4
GUSSASPHALTARBEITEN	0,44	100,0	105,3	110,7	113,5	112,1	113,3	113,9	114,7	115,2	+ 2,8	+ 0,4
TISCHLERARBEITEN	84,18	100,0	105,1	109,0	111,6	110,7	111,4	112,0	112,4	114,0	+ 3,0	+ 1,4
PARKETARBEITEN	0,78	100,0	106,6	112,6	116,0	115,0	115,8	116,4	116,9	118,0	+ 2,6	+ 0,9
ROLLADENARBEITEN	10,07	100,0	104,3	108,8	111,1	110,3	110,8	111,6	111,8	113,3	+ 2,7	+ 1,3
METALLBAUARBEITEN, SCHLOSSERARBEITEN	159,19	100,0	105,8	111,2	114,2	113,2	113,8	114,4	115,2	116,3	+ 2,7	+ 1,0
VERGLASUNGSARBEITEN	6,73	100,0	105,7	110,7	113,3	112,0	112,9	113,8	114,3	115,5	+ 3,1	+ 1,0
MALER- UND LACKIERARBEITEN	15,40	100,0	106,3	112,1	114,9	113,4	114,4	115,7	116,0	116,4	+ 2,6	+ 0,3
KORROSIONSSCHUTZARBEITEN AN STAHL UND ALUMINIUM	0,16	100,0	106,2	110,6	113,3	111,1	112,5	114,3	115,2	115,3	+ 3,8	+ 0,1
BODENBELAGARBEITEN	16,56	100,0	105,0	110,5	113,1	112,1	112,9	113,5	113,7	115,3	+ 2,9	+ 1,4
TAPEZIERARBEITEN	1,61	100,0	106,1	111,9	115,9	113,9	115,2	116,9	117,4	118,2	+ 3,8	+ 0,7
RAUMLUFTTECHNISCHE ANLAGEN	27,13	100,0	107,0	111,4	112,9	112,4	112,8	113,1	113,4	114,1	+ 1,5	+ 0,6
HEIZANLAGEN UND ZENTRALE WASSERERWAERMMUNGSANLAGEN	40,59	100,0	106,5	114,2	117,6	116,3	117,4	117,9	118,7	120,0	+ 3,2	+ 1,1
GAS-, WASSER- UND ABWASSER-INSTALL.ARB. IN GEBAEUDEN	24,88	100,0	107,6	113,8	116,9	115,8	116,8	117,3	117,8	119,1	+ 2,8	+ 1,1
ELEKTRISCHE KABEL- UND LEITUNGSANLAGEN IN GEBAEUDEN	82,77	100,0	106,3	112,0	114,4	113,5	114,3	114,7	115,1	116,1	+ 2,3	+ 0,9
BLITZSCHUTZANLAGEN	1,21	100,0	105,8	110,8	113,4	112,6	113,0	114,0	114,1	115,2	+ 2,3	+ 1,0
DAEMMARBEITEN AN TECHNISCHE ANLAGEN	10,49	100,0	107,8	115,1	119,1	117,7	118,8	119,5	120,3	121,7	+ 3,4	+ 1,2
FUERDERANLAGEN	14,61	100,0	103,9	109,3	112,7	111,8	112,5	113,1	113,4	114,6	+ 2,5	+ 1,1
AUSBAUARBEITEN	546,45	100,0	105,9	111,3	114,1	113,1	113,9	114,4	114,9	116,1	+ 2,7	+ 1,0
INSGESAMT	1 000	100,0	105,5	110,1	112,4	111,3	112,2	112,8	113,1	113,9	+ 2,3	+ 0,7

GEWERBLICHE BETRIEBSGEBEAUDE

ERDARBEITEN	63,79	100,0	106,6	110,7	111,7	110,7	111,9	112,0	112,0	112,2	+ 1,4	+ 0,2
VERBAUARBEITEN	2,00	100,0	105,2	108,9	109,3	108,5	109,5	109,7	109,4	109,2	+ 0,6	- 0,2
RAMMARBEITEN	0,54	100,0	104,6	107,5	109,3	108,4	109,5	109,8	109,2	109,4	+ 0,9	+ 0,2
ENTWASSERUNGSKANALARBEITEN	15,06	100,0	105,2	109,8	110,8	110,1	111,0	111,2	111,0	111,3	+ 1,1	+ 0,3
MAUERARBEITEN	46,92	100,0	105,6	110,3	112,8	111,4	112,9	113,4	113,6	114,7	+ 2,5	+ 0,5
BETON- UND STAHLBETONARBEITEN	246,19	100,0	104,3	107,5	108,8	107,7	108,8	109,2	109,3	109,2	+ 1,9	+ 0,4
NATURWERKSTEINARBEITEN	0,64	100,0	106,7	111,8	115,3	113,8	115,1	116,0	116,1	117,0	+ 2,8	+ 0,8
BETONWERKSTEINARBEITEN	3,42	100,0	107,5	114,1	117,4	116,1	117,3	118,0	118,3	119,4	+ 2,8	+ 0,9
ZIMMER- UND HOLZBAUARBEITEN	9,14	100,0	104,9	108,6	110,5	109,1	110,2	111,0	111,7	112,2	+ 2,8	+ 0,4
STAHLBAUARBEITEN	96,93	100,0	101,2	101,9	102,3	102,1	102,0	102,2	102,9	103,6	+ 1,5	+ 0,7
ABDICHTUNGSARBEITEN	3,54	100,0	106,3	111,8	114,8	113,4	114,7	115,4	115,5	116,5	+ 2,7	+ 0,9
DACHDECKUNGS- UND DACHABDICHTUNGSARBEITEN	99,81	100,0	108,4	112,0	115,4	114,0	114,4	116,2	116,8	117,8	+ 3,3	+ 0,9
PUTZ- UND STUCKARBEITEN	16,07	100,0	105,6	110,1	111,5	110,6	111,3	111,9	112,0	112,5	+ 1,7	+ 0,4
GERUESTARBEITEN	5,91	100,0	104,4	107,1	107,3	106,4	107,4	107,8	107,4	107,5	+ 1,0	+ 0,1
ROHBAUARBEITEN	609,96	100,0	104,6	108,1	109,7	108,7	109,5	110,1	110,4	110,9	+ 2,0	+ 0,5
KLEMPNERARBEITEN	13,17	100,0	105,8	110,8	114,0	112,9	113,4	114,5	115,0	116,2	+ 2,9	+ 1,0
FLIESEN- UND PLATTENARBEITEN	14,48	100,0	105,5	110,8	113,5	112,2	113,6	114,1	114,0	114,4	+ 2,0	+ 0,4
ESTRICHARBEITEN	12,42	100,0	106,8	112,2	115,0	114,1	114,8	115,5	115,7	116,2	+ 1,8	+ 0,4
GUSSASPHALTARBEITEN	4,86	100,0	105,3	110,7	113,5	112,1	113,3	113,9	114,7	115,2	+ 2,8	+ 0,4
TISCHLERARBEITEN	24,97	100,0	105,2	109,2	111,8	110,8	111,5	112,2	112,5	114,1	+ 3,0	+ 1,4
PARKETARBEITEN	0,23	100,0	106,6	112,6	116,0	115,0	115,8	116,4	116,9	118,0	+ 2,6	+ 0,9
ROLLADENARBEITEN	8,85	100,0	103,6	107,5	110,3	109,7	110,1	110,7	110,8	112,6	+ 2,6	+ 1,6
METALLBAUARBEITEN, SCHLOSSERARBEITEN	79,29	100,0	105,7	111,5	114,3	113,3	113,9	114,5	115,3	116,3	+ 2,6	+ 0,9
VERGLASUNGSARBEITEN	3,62	100,0	105,4	110,0	112,5	111,2	112,1	113,1	113,5	114,6	+ 3,1	+ 1,0
MALER- UND LACKIERARBEITEN	15,08	100,0	106,3	112,1	115,0	113,4	114,4	115,8	116,3	116,6	+ 2,8	+ 0,3
KORROSIONSSCHUTZARBEITEN AN STAHL UND ALUMINIUM	3,83	100,0	106,2	110,6	113,3	111,1	112,5	114,3	115,2	115,3	+ 3,8	+ 0,1
BODENBELAGARBEITEN	3,16	100,0	105,4	111,0	113,7	112,7	113,5	114,2	114,5	116,1	+ 3,0	+ 1,4
TAPEZIERARBEITEN	0,71	100,0	106,2	112,1	116,1	114,1	115,4	117,2	117,7	118,5	+ 3,9	+ 0,7
RAUMLUFTTECHNISCHE ANLAGEN	33,87	100,0	106,2	111,8	113,6	113,0	113,5	113,8	114,0	114,8	+ 1,6	+ 0,7
HEIZANLAGEN UND ZENTRALE WASSERERWAERMMUNGSANLAGEN	50,09	100,0	107,3	113,9	117,2	116,0	117,1	117,5	118,2	119,5	+ 3,0	+ 1,1
GAS-, WASSER- UND ABWASSER-INSTALL.ARB. IN GEBAEUDEN	38,31	100,0	106,8	112,6	115,7	114,7	115,4	116,1	116,6	117,5	+ 2,4	+ 0,8
ELEKTRISCHE KABEL- UND LEITUNGSANLAGEN IN GEBAEUDEN	59,19	100,0	106,3	112,2	114,5	113,7	114,5	114,7	115,2	116,3	+ 2,3	+ 1,0
BLITZSCHUTZANLAGEN	1,77	100,0	105,8	110,8	113,4	112,6	113,0	114,0	114,1	115,2	+ 2,3	+ 1,0
DAEMMARBEITEN AN TECHNISCHE ANLAGEN	11,15	100,0	107,8	115,0	118,9	117,5	118,6	119,3	120,1	121,4	+ 3,3	+ 1,1
FUERDERANLAGEN	10,99	100,0	104,2	108,6	110,5	109,6	110,3	110,8	111,1	113,3	+ 3,4	+ 2,0
AUSBAUARBEITEN	390,04	100,0	106,1	111,8	114,5	113,5	114,3	114,9	115,4	116,4	+ 2,6	+ 0,9
INSGESAMT	1 000	100,0	105,2	109,5	111,5	110,5	111,4	111,9	112,3	113,1	+ 2,4	+ 0,7

FRUEHERES BUNDESGBEIT

1 PREISINDIZES FUER NEUBAU IN KONVENTIONELLER BAUART EINSCHL. UMSATZSTEUER
(AKTUELLE UND MITTELFRISTIGE ERGEBNISSE)
1.2 NICHTWOHNGBEBAUDE - BAULEISTUNGEN AM BAUWERK -
1991 = 100

ART	WAEGUNGS- ANTEIL AM GESAMT- INDEX IN PROMILLE	1991	1992	1993	1994	1994				1995	VERAENDERUNG FEBR. 1995 GEGENUEBER FEBR. NOV. 1994 IN PROZENT	
		DURCHSCHNITT				FEBR.	MAI	AUG.	NOV.	FEBR.		
GEWERBLICHE BETRIEBSGEBAUDE STAHLBETON												
ERDARBEITEN	53,47	100,0	106,6	110,8	111,8	110,8	112,0	112,1	112,1	112,3	+ 1,4	+ 0,2
VERBAUARBEITEN	3,67	100,0	105,2	108,9	109,3	108,5	109,5	109,7	109,4	109,2	+ 0,6	- 0,2
RAMMARBEITEN	0,50	100,0	104,5	107,5	109,2	108,3	109,5	109,7	109,2	109,3	+ 0,9	+ 0,1
ENTWASSERUNGSKANALARBEITEN	15,30	100,0	105,1	109,6	110,6	109,9	110,8	111,0	110,8	111,1	+ 1,1	+ 0,3
MAUERARBEITEN	47,48	100,0	105,7	110,4	113,0	111,5	113,2	113,6	113,8	114,4	+ 2,6	+ 0,5
BETON- UND STAHLBETONARBEITEN	274,21	100,0	104,3	107,6	108,8	107,7	108,9	109,2	109,4	109,8	+ 1,9	+ 0,4
NATURWERKSTEINARBEITEN	1,02	100,0	106,6	111,6	115,0	113,6	114,9	115,7	115,8	116,7	+ 2,7	+ 0,8
BETONWERKSTEINARBEITEN	4,86	100,0	107,5	114,1	117,5	116,1	117,3	118,1	118,3	119,4	+ 2,8	+ 0,9
ZIMMER- UND HOLZBAUARBEITEN	16,39	100,0	104,9	108,6	110,5	109,1	110,2	111,0	111,6	112,1	+ 2,7	+ 0,4
STAHLBAUARBEITEN	27,08	100,0	102,2	104,0	104,6	104,5	104,4	104,2	105,1	105,6	+ 1,1	+ 0,5
ABDICHTUNGSARBEITEN	4,69	100,0	106,3	111,7	114,7	113,3	114,6	115,3	115,4	116,4	+ 2,7	+ 0,9
DACHDECKUNGS- UND DACHABDICHTUNGSARBEITEN	65,65	100,0	106,3	111,8	115,2	113,8	114,1	116,0	116,7	117,6	+ 3,3	+ 0,8
PUTZ- UND STUCKARBEITEN	24,25	100,0	105,6	110,0	111,4	110,5	111,3	111,8	112,0	112,5	+ 1,8	+ 0,4
GERUESTARBEITEN	2,65	100,0	104,4	107,1	107,3	106,4	107,4	107,8	107,4	107,5	+ 1,0	+ 0,1
ROHBAUARBEITEN	541,22	100,0	105,0	108,8	110,4	109,3	110,3	110,8	111,1	111,5	+ 2,0	+ 0,4
KLEMPNERARBEITEN	10,27	100,0	105,8	110,7	113,9	112,8	113,4	114,5	115,0	116,1	+ 2,9	+ 1,0
FLIESEN- UND PLATTENARBEITEN	18,46	100,0	105,4	110,7	113,4	112,0	113,5	114,0	113,9	114,2	+ 2,0	+ 0,3
ESTRICHARBEITEN	11,49	100,0	106,8	112,0	114,8	113,9	114,5	115,3	115,5	116,0	+ 1,8	+ 0,4
GUSSASPHALTARBEITEN	4,69	100,0	105,3	110,7	113,5	112,1	113,3	113,9	114,7	115,2	+ 2,8	+ 0,4
TISCHLERARBEITEN	39,74	100,0	105,2	109,1	111,7	110,7	111,4	112,1	112,5	114,0	+ 3,0	+ 1,3
PARKETARBEITEN	0,46	100,0	106,6	112,6	116,0	115,0	115,8	116,4	116,9	118,0	+ 2,6	+ 0,9
ROLLADENARBEITEN	9,84	100,0	103,8	107,9	110,6	109,9	110,3	111,0	111,1	112,8	+ 2,6	+ 1,5
METALLBAUARBEITEN, SCHLOSSERARBEITEN	83,50	100,0	105,7	111,2	114,0	113,1	113,7	114,3	115,0	116,1	+ 2,7	+ 1,0
VERGLASUNGSARBEITEN	4,65	100,0	105,4	109,9	112,4	111,1	112,0	113,0	113,4	114,5	+ 3,1	+ 1,0
MALER- UND LACKIERARBEITEN	14,66	100,0	106,3	112,0	114,9	113,3	114,3	115,7	116,3	116,5	+ 2,8	+ 0,2
KORROSIONSSCHUTZARBEITEN AN STAHL UND ALUMINIUM	0,48	100,0	106,2	110,6	113,3	111,1	112,5	114,3	115,2	115,3	+ 3,8	+ 0,1
BODENBELAGARBEITEN	5,50	100,0	105,4	111,0	113,8	112,7	113,6	114,2	114,5	116,1	+ 3,0	+ 1,4
TAPEZIERARBEITEN	1,26	100,0	106,2	112,1	116,2	114,2	115,5	117,3	117,7	118,5	+ 3,8	+ 0,7
RAUMLUFTTECHNISCHE ANLAGEN	47,63	100,0	106,2	111,8	113,6	113,0	113,5	113,8	114,0	114,8	+ 1,6	+ 0,7
HEIZANLAGEN UND ZENTRALE WASSERERWAERWUNGSANLAGEN	64,17	100,0	107,3	113,9	117,2	116,0	117,0	117,5	118,2	119,5	+ 3,0	+ 1,1
GAS-, WASSER- UND ABWASSER-INSTALL.ARB. IN GEBAEUDEN	43,38	100,0	106,9	112,7	115,8	114,8	115,5	116,1	116,8	117,6	+ 2,4	+ 0,9
ELEKTRISCHE KABEL- UND LEITUNGSANLAGEN IN GEBAEUDEN	69,49	100,0	108,2	112,1	114,3	113,5	114,3	114,5	115,0	116,0	+ 2,2	+ 0,9
BLITZSCHUTZANLAGEN	1,93	100,0	105,8	110,8	113,4	112,6	113,0	114,0	114,1	115,2	+ 2,3	+ 1,0
DAEMMARBEITEN AN TECHNISCHE ANLAGEN	16,92	100,0	107,7	114,9	118,8	117,4	118,5	119,2	120,0	121,3	+ 3,3	+ 1,1
FOERDERANLAGEN	9,66	100,0	104,1	108,8	111,0	110,1	110,9	111,4	111,7	113,6	+ 3,2	+ 1,7
AUSBAUARBEITEN	458,78	100,0	106,1	111,7	114,5	113,5	114,3	114,8	115,3	116,4	+ 2,6	+ 1,0
INSGESAMT	1 000	100,0	105,5	110,1	112,3	111,2	112,1	112,7	113,0	113,8	+ 2,3	+ 0,7

GEWERBLICHE BETRIEBSGEBAUDE STAHLBAU

ERDARBEITEN	74,17	100,0	106,6	110,7	111,6	110,6	111,8	111,9	111,9	112,2	+ 1,4	+ 0,3
VERBAUARBEITEN	0,32	100,0	105,2	108,9	109,3	108,5	109,5	109,7	109,4	109,2	+ 0,6	- 0,2
RAMMARBEITEN	0,59	100,0	104,6	107,6	109,3	108,4	109,7	109,8	109,3	109,5	+ 1,0	+ 0,2
ENTWASSERUNGSKANALARBEITEN	14,82	100,0	105,4	110,0	111,1	110,3	111,2	111,5	111,3	111,6	+ 1,2	+ 0,3
MAUERARBEITEN	46,36	100,0	105,5	110,2	112,6	111,2	112,7	113,1	113,4	113,9	+ 2,4	+ 0,4
BETON- UND STAHLBETONARBEITEN	218,04	100,0	104,2	107,5	108,7	107,6	108,8	109,1	109,3	109,7	+ 2,0	+ 0,4
NATURWERKSTEINARBEITEN	0,25	100,0	107,1	112,4	116,1	114,6	115,9	116,9	117,1	118,1	+ 3,1	+ 0,9
BETONWERKSTEINARBEITEN	1,97	100,0	107,5	114,1	117,3	116,0	117,2	117,9	118,2	119,2	+ 2,8	+ 0,8
ZIMMER- UND HOLZBAUARBEITEN	1,87	100,0	104,7	108,5	110,7	109,0	110,3	111,2	112,1	112,7	+ 3,4	+ 0,5
STAHLBAUARBEITEN	167,08	100,0	101,1	101,6	102,0	101,7	101,6	101,9	102,6	103,3	+ 1,6	+ 0,7
ABDICHTUNGSARBEITEN	2,38	100,0	106,3	111,9	115,0	113,6	115,0	115,6	115,7	116,8	+ 2,8	+ 1,0
DACHDECKUNGS- UND DACHABDICHTUNGSARBEITEN	134,13	100,0	106,5	112,1	115,5	114,1	114,5	116,3	116,9	117,8	+ 3,2	+ 0,8
PUTZ- UND STUCKARBEITEN	7,85	100,0	105,8	110,3	111,6	110,7	111,5	112,1	112,2	112,7	+ 1,8	+ 0,4
GERUESTARBEITEN	9,18	100,0	104,4	107,1	107,3	106,4	107,4	107,8	107,4	107,5	+ 1,0	+ 0,1
ROHBAUARBEITEN	679,01	100,0	104,3	107,6	109,1	108,1	108,9	109,5	109,8	110,4	+ 2,1	+ 0,5
KLEMPNERARBEITEN	16,07	100,0	105,8	110,8	114,0	112,9	113,4	114,5	115,1	116,2	+ 2,9	+ 1,0
FLIESEN- UND PLATTENARBEITEN	10,47	100,0	105,6	110,9	113,7	112,4	113,8	114,3	114,3	114,6	+ 2,0	+ 0,3
ESTRICHARBEITEN	13,36	100,0	106,9	112,3	115,2	114,3	115,0	115,7	115,9	116,4	+ 1,8	+ 0,4
GUSSASPHALTARBEITEN	5,02	100,0	105,3	110,7	113,5	112,1	113,3	113,9	114,7	115,2	+ 2,8	+ 0,4
TISCHLERARBEITEN	10,14	100,0	105,2	109,4	112,1	111,3	111,9	112,5	112,8	114,2	+ 2,6	+ 1,2
ROLLADENARBEITEN	7,86	100,0	103,3	106,9	110,0	109,5	109,8	110,4	110,4	112,3	+ 2,6	+ 1,7
METALLBAUARBEITEN, SCHLOSSERARBEITEN	75,06	100,0	105,7	111,8	114,5	113,5	114,2	114,8	115,6	116,5	+ 2,6	+ 0,8
VERGLASUNGSARBEITEN	2,58	100,0	105,5	110,2	112,7	111,4	112,3	113,3	113,7	114,8	+ 3,1	+ 1,0
MALER- UND LACKIERARBEITEN	15,51	100,0	106,4	112,2	115,1	113,5	114,5	115,9	116,3	116,6	+ 2,7	+ 0,3
KORROSIONSSCHUTZARBEITEN AN STAHL UND ALUMINIUM	7,21	100,0	106,2	110,6	113,3	111,1	112,5	114,3	115,2	115,3	+ 3,8	+ 0,1
BODENBELAGARBEITEN	0,82	100,0	105,3	110,9	113,6	112,6	113,4	114,1	114,4	116,0	+ 3,0	+ 1,4
TAPEZIERARBEITEN	0,16	100,0	106,1	112,0	116,0	114,0	115,3	117,1	117,5	118,3	+ 3,8	+ 0,7
RAUMLUFTTECHNISCHE ANLAGEN	20,06	100,0	106,2	111,8	113,6	113,0	113,5	113,8	114,1	114,8	+ 1,6	+ 0,6
HEIZANLAGEN UND ZENTRALE WASSERERWAERWUNGSANLAGEN	35,94	100,0	107,4	114,0	117,3	116,1	117,1	117,6	118,3	119,6	+ 3,0	+ 1,1
GAS-, WASSER- UND ABWASSER-INSTALL.ARB. IN GEBAEUDEN	32,61	100,0	106,8	112,5	115,6	114,6	115,4	116,0	116,5	117,4	+ 2,4	+ 0,8
ELEKTRISCHE KABEL- UND LEITUNGSANLAGEN IN GEBAEUDEN	48,84	100,0	106,4	112,4	114,8	113,9	114,7	115,1	115,5	116,6	+ 2,4	+ 1,0
BLITZSCHUTZANLAGEN	1,60	100,0	105,8	110,8	113,4	112,6	113,0	114,0	114,1	115,2	+ 2,3	+ 1,0
DAEMMARBEITEN AN TECHNISCHE ANLAGEN	5,35	100,0	107,8	115,1	119,1	117,7	118,8	119,5	120,3	121,7	+ 3,4	+ 1,2
FOERDERANLAGEN	12,33	100,0	104,3	108,5	110,1	109,2	109,9	110,4	110,7	113,0	+ 3,5	+ 2,1
AUSBAUARBEITEN	320,99	100,0	106,1	111,8	114,6	113,5	114,3	115,0	115,5	116,5	+ 2,6	+ 0,9
INSGESAMT	1 000	100,0	104,9	109,0	110,9	109,9	110,6	111,2	111,7	112,4	+ 2,3	+ 0,6

FRUEHERES BUNDESGBIET

1 PREISINDIZES FUER NEUBAU IN KONVENTIONELLER BAUART EINSCHL. UMSATZSTEUER
(AKTUELLE UND MITTELFRISTIGE ERGEBNISSE)
1.3 SONSTIGE BAUWERKE
1991 = 100

ART	WAEGUNGS- ANTEIL AM GESAMT- INDEX IN PROMILLE	1991	1992	1993	1994	1994				1995	VERAENDERUNG FEBR. 1995 GEGENUEBER FEBR. NOV. 1994 IN PROZENT	
		DURCHSCHNITT				FEBR.	MAI	AUG.	NOV.	FEBR.		
STRASSENBAU												
ERDARBEITEN	323,98	100,0	106,1	109,2	110,0	109,4	110,1	110,2	110,2	110,0	+ 0,5	- 0,2
ENTWASSERUNGSKANALARBEITEN	66,36	100,0	105,9	110,4	111,6	110,8	111,8	112,0	111,8	111,9	+ 1,0	+ 0,1
VERKEHRSWEGEBAU, OBERBAUSCH. O. BINDEMITELE	146,77	100,0	105,6	108,1	107,7	107,5	107,8	107,7	107,9	108,0	+ 0,5	+ 0,1
VERKEHRSWEGEBAU, OBERBAUSCH. M. HYDR. BINDEMITELE	24,77	100,0	104,5	107,4	107,9	107,1	107,9	108,2	108,3	108,8	+ 1,6	+ 0,5
VERKEHRSWEGEBAU, OBERBAUSCH. AUS ASPHALT	320,34	100,0	103,4	104,6	103,4	103,0	103,1	103,6	103,9	103,9	+ 0,9	-
VERKEHRSWEGEBAU, PFLASTER., PLATTEN., EINFASSUNGEN	43,49	100,0	105,3	108,3	109,1	108,7	109,2	109,1	109,4	109,9	+ 1,1	+ 0,5
PFLANZ- UND RASENARBEITEN IM LANDSCHAFTSBAU	7,28	100,0	107,3	113,1	114,8	113,8	114,8	115,2	115,5	115,9	+ 1,8	+ 0,3
MAUERARBEITEN	0,84	100,0	105,8	110,4	113,2	111,7	113,3	113,6	114,0	114,8	+ 2,8	+ 0,7
BETON- UND STAHLBETONARBEITEN	17,05	100,0	104,4	107,8	109,1	107,9	109,2	109,6	109,7	110,1	+ 2,0	+ 0,4
ZIMMER- UND HOLZBAUARBEITEN	1,56	100,0	105,0	109,0	111,8	109,9	111,5	112,4	113,2	114,0	+ 3,7	+ 0,7
ABDICHTUNGSARBEITEN	1,16	100,0	106,5	112,2	116,0	114,6	116,0	116,6	116,7	118,1	+ 3,1	+ 1,2
METALLBAUARBEITEN, SCHLOSSERARBEITEN	38,29	100,0	106,5	112,3	115,8	114,5	115,3	116,2	117,0	118,1	+ 3,1	+ 0,9
MALER- UND LACKIERARBEITEN	8,11	100,0	106,0	111,6	114,7	113,0	113,9	115,4	116,5	116,5	+ 3,1	-
INSGESAMT	1 000	100,0	105,1	107,7	107,9	107,3	107,8	108,1	108,2	108,3	+ 0,9	+ 0,1
BUNDESAUTOBAHNEN												
ERDARBEITEN	327,20	100,0	106,2	109,3	110,2	109,6	110,3	110,4	110,4	110,2	+ 0,5	- 0,2
ENTWASSERUNGSKANALARBEITEN	48,67	100,0	106,0	110,5	111,6	110,8	111,8	112,0	111,8	111,9	+ 1,0	+ 0,1
VERKEHRSWEGEBAU, OBERBAUSCH. O. BINDEMITELE	143,53	100,0	105,7	108,3	108,0	107,8	108,0	108,0	108,2	108,4	+ 0,6	+ 0,2
VERKEHRSWEGEBAU, OBERBAUSCH. M. HYDR. BINDEMITELE	36,22	100,0	104,5	107,5	108,0	107,2	108,0	108,3	108,3	108,8	+ 1,5	+ 0,5
VERKEHRSWEGEBAU, OBERBAUSCH. AUS ASPHALT	353,05	100,0	103,4	104,7	103,9	103,4	103,6	104,1	104,5	104,5	+ 1,1	-
VERKEHRSWEGEBAU, PFLASTER., PLATTEN., EINFASSUNGEN	28,12	100,0	105,2	108,3	109,1	108,7	109,2	109,0	109,3	109,8	+ 1,0	+ 0,5
PFLANZ- UND RASENARBEITEN IM LANDSCHAFTSBAU	7,31	100,0	107,3	113,1	114,8	113,8	114,8	115,2	115,5	115,9	+ 1,8	+ 0,3
MAUERARBEITEN	0,16	100,0	105,8	110,4	113,2	111,7	113,3	113,6	114,0	114,8	+ 2,8	+ 0,7
BETON- UND STAHLBETONARBEITEN	13,17	100,0	104,6	108,0	109,4	108,2	109,5	109,9	110,0	110,4	+ 2,0	+ 0,4
ZIMMER- UND HOLZBAUARBEITEN	0,42	100,0	104,1	107,2	109,3	107,6	108,9	109,8	110,7	111,4	+ 3,5	+ 0,6
ABDICHTUNGSARBEITEN	1,41	100,0	106,5	112,2	116,0	114,6	116,0	116,6	116,7	118,1	+ 3,1	+ 1,2
METALLBAUARBEITEN, SCHLOSSERARBEITEN	32,24	100,0	106,5	112,3	115,8	114,5	115,3	116,2	117,0	118,1	+ 3,1	+ 0,9
MALER- UND LACKIERARBEITEN	8,50	100,0	106,0	111,6	114,7	113,0	113,9	115,4	116,5	116,5	+ 3,1	-
INSGESAMT	1 000	100,0	105,0	107,7	107,9	107,3	107,8	108,1	108,3	108,3	+ 0,9	-
BUNDES- UND LANDESSTRASSEN												
ERDARBEITEN	320,76	100,0	106,0	109,0	109,8	109,2	109,9	110,0	110,0	109,8	+ 0,5	- 0,2
ENTWASSERUNGSKANALARBEITEN	84,05	100,0	105,8	110,4	111,6	110,8	111,8	112,0	111,8	111,9	+ 1,0	+ 0,1
VERKEHRSWEGEBAU, OBERBAUSCH. O. BINDEMITELE	150,01	100,0	105,6	107,9	107,5	107,3	107,5	107,5	107,6	107,6	+ 0,3	-
VERKEHRSWEGEBAU, OBERBAUSCH. M. HYDR. BINDEMITELE	13,32	100,0	104,5	107,3	107,8	107,0	107,8	108,1	108,2	108,7	+ 1,6	+ 0,5
VERKEHRSWEGEBAU, OBERBAUSCH. AUS ASPHALT	287,63	100,0	103,5	104,4	102,8	102,5	102,6	102,9	103,3	103,2	+ 0,7	- 0,1
VERKEHRSWEGEBAU, PFLASTER., PLATTEN., EINFASSUNGEN	58,86	100,0	105,3	108,3	109,1	108,7	109,2	109,2	109,4	109,9	+ 1,1	+ 0,5
PFLANZ- UND RASENARBEITEN IM LANDSCHAFTSBAU	7,25	100,0	107,3	113,1	114,8	113,8	114,8	115,2	115,5	115,9	+ 1,8	+ 0,3
MAUERARBEITEN	1,52	100,0	105,8	110,4	113,2	111,7	113,3	113,6	114,0	114,8	+ 2,8	+ 0,7
BETON- UND STAHLBETONARBEITEN	20,93	100,0	104,4	107,6	108,9	107,7	109,0	109,3	109,5	109,9	+ 2,0	+ 0,4
ZIMMER- UND HOLZBAUARBEITEN	2,70	100,0	105,2	109,3	112,1	110,2	111,9	112,8	113,6	114,4	+ 3,8	+ 0,7
ABDICHTUNGSARBEITEN	0,91	100,0	106,5	112,2	116,0	114,6	116,0	116,6	116,7	118,1	+ 3,1	+ 1,2
METALLBAUARBEITEN, SCHLOSSERARBEITEN	44,34	100,0	106,5	112,3	115,8	114,5	115,3	116,2	117,0	118,1	+ 3,1	+ 0,9
MALER- UND LACKIERARBEITEN	7,72	100,0	106,0	111,6	114,7	113,0	113,9	115,4	116,5	116,5	+ 3,1	-
INSGESAMT	1 000	100,0	105,1	107,8	107,9	107,3	107,8	108,1	108,2	108,2	+ 0,8	-

FRUEHERES BUNDESGBIET

1 PREISINDIZES FUER NEUBAU IN KONVENTIONELLER BAUART EINSCHL. UMSATZSTEUER
(AKTUELLE UND MITTELFRISTIGE ERGEBNISSE)
1.3 SONSTIGE BAUWERKE
1991 = 100

ART	WAEGUNGS- ANTEIL AM GESAMT- INDEX IN PROMILLE	1991	1992	1993	1994	1994				1995	VERAENDERUNG FEBR. 1995 GEGENUEBER FEBR. NOV. 1994 IN PROZENT
		DURCHSCHNITT				FEBR.	MAI	AUG.	NOV.	FEBR.	
BRUECKEN IM STRASSENBAU											
ERDARBEITEN	106,49	100,0	107,3	111,0	111,8	111,2	111,9	112,1	112,0	111,9	+ 0,6 - 0,1
VERBAUARBEITEN	11,63	100,0	105,2	108,9	109,3	108,5	109,5	109,7	109,4	109,2	+ 0,6 - 0,2
RAMMARBEITEN	29,79	100,0	104,4	107,3	109,1	108,2	109,4	109,6	109,0	109,2	+ 0,9 + 0,2
ENTWASSERUNGSKANALARBEITEN	7,78	100,0	105,6	109,8	110,6	109,9	110,7	110,9	110,7	110,8	+ 0,8 + 0,1
VERKEHRSWEGEBAU, OBERBAUSCH. O. BINDEMITELE	6,52	100,0	105,6	107,5	106,9	106,8	106,9	106,8	107,0	106,9	+ 0,1 - 0,1
VERKEHRSWEGEBAU, OBERBAUSCH. AUS ASPHALT	31,37	100,0	103,3	105,3	105,7	104,8	105,3	106,1	106,5	106,8	+ 1,9 + 0,3
VERKEHRSWEGEBAU, PFLASTER., PLATTEN., EINFASSUNGEN	17,92	100,0	104,9	107,7	108,2	108,0	108,3	108,2	108,4	108,8	+ 0,7 + 0,4
MAUERARBEITEN	17,03	100,0	105,2	109,5	111,4	110,0	111,6	112,0	111,9	112,4	+ 2,2 + 0,4
BETON- UND STAHLBETONARBEITEN	467,32	100,0	103,7	106,7	107,9	106,9	108,0	108,3	108,3	108,6	+ 1,6 + 0,3
STAHLBAUARBEITEN	144,80	100,0	100,9	102,9	104,3	103,9	104,0	104,5	104,9	104,9	+ 1,0 -
ABDICHTUNGSARBEITEN	36,84	100,0	106,4	111,8	114,6	113,3	114,6	115,3	115,3	116,2	+ 2,6 + 0,8
METALLBAUARBEITEN, SCHLOSSERARBEITEN	31,37	100,0	106,4	112,2	115,7	114,4	115,3	116,2	117,0	118,1	+ 3,2 + 0,9
MALER- UND LACKIERARBEITEN	8,87	100,0	106,5	112,3	115,2	113,6	114,7	116,0	116,3	116,6	+ 2,6 + 0,3
KORROSIONSSCHUTZ AN STAHLBAUTEN	17,44	100,0	106,2	110,6	113,3	111,1	112,5	114,3	115,2	115,3	+ 3,8 + 0,1
ABWASSER-INSTALLATIONSARBEITEN	8,82	100,0	108,1	114,6	117,7	116,7	117,5	117,9	118,6	119,9	+ 2,7 + 1,1
GERUESTARBEITEN	56,07	100,0	104,4	107,1	107,4	106,5	107,5	107,9	107,5	107,6	+ 1,0 + 0,1
INSGESAMT	1 000	100,0	104,1	107,3	108,5	107,7	108,5	108,9	109,0	109,3	+ 1,5 + 0,3
STRASSENBRUECKEN MIT SPANNBETONUEBERBAU											
ERDARBEITEN	103,59	100,0	107,5	111,3	112,1	111,5	112,2	112,4	112,3	112,3	+ 0,7 -
VERBAUARBEITEN	8,84	100,0	105,2	108,9	109,3	108,5	109,5	109,7	109,4	109,2	+ 0,6 - 0,2
RAMMARBEITEN	35,78	100,0	104,4	107,3	109,0	108,1	109,3	109,5	108,9	109,1	+ 0,9 + 0,2
ENTWASSERUNGSKANALARBEITEN	9,45	100,0	105,8	110,0	110,9	110,2	111,1	111,2	111,0	111,1	+ 0,8 + 0,1
VERKEHRSWEGEBAU, OBERBAUSCH. O. BINDEMITELE	5,75	100,0	105,6	107,5	106,9	106,8	106,9	106,8	107,0	106,9	+ 0,1 - 0,1
VERKEHRSWEGEBAU, OBERBAUSCH. AUS ASPHALT	30,31	100,0	103,3	105,3	105,7	104,8	105,3	106,1	106,5	106,8	+ 1,9 + 0,3
VERKEHRSWEGEBAU, PFLASTER., PLATTEN., EINFASSUNGEN	13,49	100,0	104,9	107,7	108,2	108,0	108,3	108,2	108,3	108,8	+ 0,7 + 0,5
MAUERARBEITEN	19,64	100,0	105,2	109,5	111,4	110,0	111,6	112,0	111,9	112,4	+ 2,2 + 0,4
BETON- UND STAHLBETONARBEITEN	559,57	100,0	103,5	106,6	107,8	106,8	108,0	108,2	108,3	108,5	+ 1,6 + 0,2
STAHLBAUARBEITEN	41,98	100,0	100,0	99,2	99,4	98,9	98,9	99,6	100,1	101,1	+ 2,2 + 1,0
ABDICHTUNGSARBEITEN	41,97	100,0	106,4	111,8	114,6	113,3	114,6	115,2	115,3	116,2	+ 2,6 + 0,8
METALLBAUARBEITEN, SCHLOSSERARBEITEN	32,35	100,0	106,4	112,2	115,7	114,4	115,3	116,2	117,0	118,1	+ 3,2 + 0,9
MALER- UND LACKIERARBEITEN	7,54	100,0	106,5	112,3	115,2	113,6	114,7	116,0	116,3	116,7	+ 2,7 + 0,3
ABWASSER-INSTALLATIONSARBEITEN	8,58	100,0	108,1	114,6	117,8	116,8	117,6	118,0	118,7	120,0	+ 2,7 + 1,1
GERUESTARBEITEN	81,16	100,0	104,4	107,1	107,3	106,4	107,4	107,8	107,4	107,5	+ 1,0 + 0,1
INSGESAMT	1 000	100,0	104,3	107,4	108,7	107,7	108,7	109,1	109,1	109,4	+ 1,6 + 0,3
STRASSENBRUECKEN MIT STAHLBETONUEBERBAU											
ERDARBEITEN	148,96	100,0	107,3	111,0	111,8	111,2	111,9	112,1	112,0	111,9	+ 0,6 - 0,1
VERBAUARBEITEN	20,26	100,0	105,2	108,9	109,3	108,5	109,5	109,7	109,4	109,2	+ 0,6 - 0,2
RAMMARBEITEN	34,60	100,0	104,5	107,4	109,1	108,2	109,4	109,6	109,1	109,2	+ 0,9 + 0,1
ENTWASSERUNGSKANALARBEITEN	8,82	100,0	105,6	110,2	111,2	110,4	111,4	111,5	111,3	111,4	+ 0,9 + 0,1
VERKEHRSWEGEBAU, OBERBAUSCH. O. BINDEMITELE	11,99	100,0	105,6	107,5	106,9	106,8	106,9	106,8	107,0	106,9	+ 0,1 - 0,1
VERKEHRSWEGEBAU, OBERBAUSCH. AUS ASPHALT	36,28	100,0	103,4	104,8	104,2	103,6	103,9	104,5	104,9	104,9	+ 1,3 -
VERKEHRSWEGEBAU, PFLASTER., PLATTEN., EINFASSUNGEN	33,93	100,0	104,9	107,6	108,1	107,9	108,2	108,1	108,2	108,7	+ 0,7 + 0,5
MAUERARBEITEN	18,48	100,0	105,2	109,5	111,4	110,0	111,6	112,0	111,9	112,4	+ 2,2 + 0,4
BETON- UND STAHLBETONARBEITEN	531,70	100,0	103,8	106,8	107,9	106,9	108,0	108,3	108,4	108,7	+ 1,7 + 0,3
STAHLBAUARBEITEN	15,01	100,0	100,0	99,2	99,4	98,9	98,9	99,6	100,1	101,1	+ 2,2 + 1,0
ABDICHTUNGSARBEITEN	40,00	100,0	106,3	111,8	114,8	113,4	114,7	115,4	115,5	116,4	+ 2,6 + 0,8
METALLBAUARBEITEN, SCHLOSSERARBEITEN	32,26	100,0	106,4	112,2	115,7	114,4	115,3	116,2	117,0	118,1	+ 3,2 + 0,9
MALER- UND LACKIERARBEITEN	8,59	100,0	106,5	112,3	115,1	113,6	114,7	116,0	116,2	116,6	+ 2,6 + 0,3
ABWASSER-INSTALLATIONSARBEITEN	5,38	100,0	108,1	114,4	117,3	116,3	117,1	117,6	118,2	119,5	+ 2,8 + 1,1
GERUESTARBEITEN	53,74	100,0	104,4	107,2	107,4	106,6	107,5	108,0	107,6	107,7	+ 1,0 + 0,1
INSGESAMT	1 000	100,0	104,6	107,9	109,0	108,1	109,0	109,4	109,4	109,7	+ 1,5 + 0,3
STRASSENBRUECKEN IN STAHLVERBUND UND STAHLUEBERBAU											
ERDARBEITEN	66,73	100,0	107,1	110,6	111,3	110,7	111,4	111,6	111,5	111,5	+ 0,7 -
VERBAUARBEITEN	5,80	100,0	105,2	108,9	109,3	108,5	109,5	109,7	109,4	109,2	+ 0,6 - 0,2
RAMMARBEITEN	19,00	100,0	104,5	107,4	109,1	108,2	109,4	109,6	109,1	109,2	+ 0,9 + 0,1
ENTWASSERUNGSKANALARBEITEN	5,06	100,0	105,1	108,7	108,9	108,4	109,1	109,1	109,0	109,1	+ 0,6 + 0,1
VERKEHRSWEGEBAU, OBERBAUSCH. O. BINDEMITELE	1,83	100,0	105,6	107,5	106,9	106,8	106,9	106,8	107,0	106,9	+ 0,1 - 0,1
VERKEHRSWEGEBAU, OBERBAUSCH. AUS ASPHALT	27,52	100,0	103,2	105,9	107,6	106,4	107,1	108,2	108,6	109,2	+ 2,6 + 0,6
VERKEHRSWEGEBAU, PFLASTER., PLATTEN., EINFASSUNGEN	6,34	100,0	105,2	108,1	108,9	108,5	109,0	109,0	109,2	109,7	+ 1,1 + 0,5
MAUERARBEITEN	12,97	100,0	105,2	109,5	111,4	110,0	111,6	112,0	111,9	112,4	+ 2,2 + 0,4
BETON- UND STAHLBETONARBEITEN	310,70	100,0	103,7	106,8	107,9	106,9	108,0	108,3	108,4	108,7	+ 1,7 + 0,3
STAHLBAUARBEITEN	377,42	100,0	101,0	103,5	105,1	104,6	104,7	105,3	105,7	105,5	+ 0,9 - 0,2
ABDICHTUNGSARBEITEN	28,55	100,0	106,5	111,9	114,5	113,2	114,4	115,1	115,2	116,0	+ 2,5 + 0,7
METALLBAUARBEITEN, SCHLOSSERARBEITEN	29,50	100,0	106,4	112,2	115,7	114,4	115,3	116,2	117,0	118,1	+ 3,2 + 0,9
MALER- UND LACKIERARBEITEN	10,47	100,0	106,5	112,3	115,2	113,6	114,7	116,0	116,3	116,6	+ 2,6 + 0,3
KORROSIONSSCHUTZ AN STAHLBAUTEN	52,31	100,0	106,2	110,6	113,3	111,1	112,5	114,3	115,2	115,3	+ 3,8 + 0,1
ABWASSER-INSTALLATIONSARBEITEN	12,49	100,0	108,1	114,6	117,8	116,8	117,6	118,0	118,7	120,0	+ 2,7 + 1,1
GERUESTARBEITEN	33,31	100,0	104,4	107,1	107,3	106,4	107,4	107,8	107,4	107,5	+ 1,0 + 0,1
INSGESAMT	1 000	100,0	103,3	106,5	108,0	107,2	107,9	108,4	108,6	108,8	+ 1,5 + 0,2

FRUEHERES BUNDESGBEIT

1 PREISINDIZES FUER NEUBAU IN KONVENTIONELLER BAUART EINSCHL. UMSATZSTEUER
(AKTUELLE UND MITTELFRISTIGE ERGEBNISSE)
1.3 SONSTIGE BAUWERKE
1991 = 100

ART	WAEGUNGS- ANTEIL AM GESAMT- INDEX IN PROMILLE	1991	1992	1993	1994	1994				1995	VERAENDERUNG FEBR. 1995 GEGENUEBER FEBR. NOV. 1994 IN PROZENT
		DURCHSCHNITT				FEBR.	MAI	AUG.	NOV.	FEBR.	
ORTSKANAELE											
ERDARBEITEN	352,73	100,0	106,2	109,6	110,4	109,8	110,5	110,7	110,7	110,4	+ 0,5 - 0,3
VERBAUARBEITEN	35,87	100,0	105,2	108,9	109,3	108,5	109,5	109,7	109,4	109,2	+ 0,6 - 0,2
ENTWASSERUNGSKANALARBEITEN	365,43	100,0	106,2	110,7	112,1	111,2	112,2	112,5	112,3	112,6	+ 1,3 + 0,3
VERKEHRSWEGEBAU, OBERBAUSCH.O.BINDEMITEMEL	17,29	100,0	105,5	108,7	109,0	108,6	109,2	109,1	109,2	109,2	+ 0,6 -
VERKEHRSWEGEBAU, OBERBAUSCH.M.HYDR.BINDEMITEMEL	0,11	100,0	104,9	107,9	109,3	108,5	109,3	109,7	109,7	110,2	+ 1,6 + 0,5
VERKEHRSWEGEBAU, OBERBAUSCH. AUS ASPHALT	36,88	100,0	103,4	104,3	102,6	102,3	102,4	102,7	103,1	102,9	+ 0,6 - 0,2
VERKEHRSWEGEBAU, PFLASTER.,PLATTEN.,EINFASSUNGEN	7,14	100,0	105,0	107,8	108,4	108,1	108,5	108,4	108,6	108,0	+ 0,8 + 0,4
MAUERARBEITEN	36,90	100,0	105,8	110,4	113,2	111,7	113,3	113,6	114,0	114,8	+ 2,8 + 0,7
BETON- UND STAHLBETONARBEITEN	146,22	100,0	104,5	108,0	109,3	108,1	109,4	109,8	109,9	110,4	+ 2,1 + 0,5
ABDICHTUNGSARBEITEN	1,43	100,0	106,9	112,3	115,1	113,7	115,1	115,7	115,8	116,5	+ 2,5 + 0,6
INSGESAMT	1 000	100,0	105,8	109,6	110,6	109,8	110,7	110,9	110,9	111,0	+ 1,1 + 0,1
STAUDAEMME											
ERDARBEITEN	422,15	100,0	106,6	110,0	110,9	110,3	111,0	111,1	111,1	110,9	+ 0,5 - 0,2
RAMMARBEITEN	16,25	100,0	104,5	107,4	109,0	108,2	109,3	109,5	109,0	109,3	+ 1,0 + 0,3
ENTWASSERUNGSKANALARBEITEN	19,43	100,0	106,0	110,6	111,9	111,1	112,1	112,3	112,1	112,3	+ 1,1 + 0,2
VERKEHRSWEGEBAU, OBERBAUSCH.O.BINDEMITEMEL	6,08	100,0	105,5	108,4	108,5	108,2	108,6	108,5	108,6	108,6	+ 0,4 -
VERKEHRSWEGEBAU, OBERBAUSCH. AUS ASPHALT	28,00	100,0	103,4	104,7	103,8	103,3	103,5	104,1	104,4	104,4	+ 1,1 -
VERKEHRSWEGEBAU, PFLASTER.,PLATTEN.,EINFASSUNGEN	41,86	100,0	105,3	108,2	109,1	108,5	109,1	109,3	109,6	110,1	+ 1,5 + 0,5
PFLANZ- UND RASENARBEITEN IM LANDSCHAFTSBAU	7,38	100,0	107,3	113,1	114,8	113,8	114,8	115,2	115,5	115,9	+ 1,8 + 0,3
MAUERARBEITEN	3,64	100,0	105,6	110,4	113,2	111,6	113,5	113,9	113,9	114,6	+ 2,7 + 0,6
BETON- UND STAHLBETONARBEITEN	404,04	100,0	104,2	107,7	109,3	108,2	109,4	109,7	109,8	110,1	+ 1,8 + 0,3
ZIMMER- UND HOLZBAUARBEITEN	2,79	100,0	106,3	111,3	114,9	112,8	114,6	115,6	116,4	117,2	+ 3,9 + 0,7
STAHLBAUARBEITEN	0,42	100,0	102,4	104,6	105,2	105,1	105,0	104,9	105,8	106,4	+ 1,2 + 0,6
ABDICHTUNGSARBEITEN	5,49	100,0	106,2	111,8	115,0	113,6	114,8	115,7	115,8	117,0	+ 3,0 + 1,0
GUSSASPHALTARBEITEN	4,82	100,0	105,3	110,7	113,5	112,1	113,3	113,9	114,7	115,2	+ 2,8 + 0,4
METALLBAUARBEITEN, SCHLOSSERARBEITEN	6,02	100,0	106,3	112,1	115,6	114,3	115,2	116,0	116,8	117,9	+ 3,1 + 0,9
KORROSIONSSCHUTZARBEITEN AN STAHL UND ALUMINIUM	0,79	100,0	106,2	110,6	113,3	111,1	112,5	114,3	115,2	115,3	+ 3,8 + 0,1
ABWASSER-INSTALLATIONSARBEITEN	28,48	100,0	108,2	115,0	118,4	117,2	118,2	118,8	119,4	120,8	+ 3,1 + 1,2
ELEKTRISCHE KABEL- UND LEITUNGSANLAGEN	2,06	100,0	106,3	112,2	114,6	113,8	114,6	114,8	115,3	116,4	+ 2,3 + 1,0
BLITZSCHUTZANLAGEN	0,30	100,0	105,8	110,8	113,4	112,6	113,0	114,0	114,1	115,2	+ 2,3 + 1,0
INSGESAMT	1 000	100,0	105,6	109,0	110,3	109,4	110,3	110,6	110,7	110,8	+ 1,3 + 0,1
KLAERANLAGEN											
ERDARBEITEN	76,48	100,0	106,9	111,1	112,1	111,1	112,3	112,5	112,4	112,7	+ 1,4 + 0,3
VERBAUARBEITEN	9,52	100,0	105,2	108,9	109,3	108,5	109,5	109,7	109,4	109,2	+ 0,6 - 0,2
RAMMARBEITEN	7,15	100,0	104,7	107,8	109,6	108,7	110,0	110,1	109,6	109,8	+ 1,0 + 0,2
ENTWASSERUNGSKANALARBEITEN	46,51	100,0	106,2	111,2	112,8	112,0	112,8	113,1	113,2	113,7	+ 1,5 + 0,4
MAUERARBEITEN	17,45	100,0	105,7	110,7	113,7	112,0	113,9	114,3	114,4	115,1	+ 2,8 + 0,6
BETON- UND STAHLBETONARBEITEN	270,49	100,0	104,0	106,9	108,0	107,0	108,1	108,4	108,6	109,0	+ 1,9 + 0,4
BETONMERKSTEINARBEITEN	0,50	100,0	107,3	113,6	116,2	114,8	116,1	116,9	116,9	118,0	+ 2,8 + 0,9
ZIMMER- UND HOLZBAUARBEITEN	6,91	100,0	104,7	108,5	110,6	108,9	110,2	111,1	112,0	112,5	+ 3,3 + 0,4
STAHLBAUARBEITEN	4,64	100,0	103,7	107,3	108,1	108,3	108,2	107,3	108,5	108,6	+ 0,3 + 0,1
ABDICHTUNGSARBEITEN	9,07	100,0	106,6	112,0	114,9	113,5	114,9	115,5	115,6	116,4	+ 2,6 + 0,7
DACHDECKUNGS- UND DACHABDICHTUNGSARBEITEN	12,92	100,0	106,5	112,1	115,4	114,0	114,5	116,2	116,8	117,7	+ 3,2 + 0,8
KLEMPNERARBEITEN	2,09	100,0	105,7	110,6	113,6	112,5	113,1	114,1	114,7	115,9	+ 3,0 + 1,0
PUTZ- UND STUCKARBEITEN	6,95	100,0	106,5	111,4	113,4	112,2	113,3	113,9	114,1	114,6	+ 2,1 + 0,4
FLIESEN- UND PLATTENARBEITEN	13,06	100,0	105,5	110,9	113,6	112,2	113,7	114,2	114,1	114,4	+ 2,0 + 0,3
ESTRICHARBEITEN	4,73	100,0	106,9	112,2	115,0	114,1	114,8	115,5	115,7	116,2	+ 1,8 + 0,4
TISCHLERARBEITEN	2,40	100,0	105,5	109,9	112,8	111,9	112,6	113,2	113,6	115,1	+ 2,9 + 1,3
ROLLADENARBEITEN	3,06	100,0	103,4	107,1	110,1	109,6	109,9	110,5	110,5	112,4	+ 2,6 + 1,7
METALLBAUARBEITEN, SCHLOSSERARBEITEN	11,15	100,0	105,9	111,4	114,3	113,4	114,0	114,6	115,3	116,6	+ 2,8 + 1,1
VERGLASUNGSARBEITEN	0,22	100,0	106,6	112,6	115,6	114,4	115,1	116,0	116,7	118,3	+ 3,4 + 1,4
MALER- UND LACKIERARBEITEN	3,89	100,0	106,3	112,0	114,9	113,3	114,3	115,7	116,2	116,5	+ 2,8 + 0,3
BODENBELAGARBEITEN	0,12	100,0	105,8	111,6	114,6	113,5	114,4	115,1	115,4	117,2	+ 3,3 + 1,6
GERUESTARBEITEN	2,05	100,0	104,4	107,1	107,3	106,4	107,4	107,8	107,4	107,5	+ 1,0 + 0,1
VERKEHRSWEGEBAU, OBERBAUSCH.O.BINDEMITEMEL	12,20	100,0	105,7	108,6	108,6	108,3	108,7	108,6	108,8	109,0	+ 0,6 + 0,2
VERKEHRSWEGEBAU, OBERBAUSCH.M.HYDR.BINDEMITEMEL	0,73	100,0	105,2	108,2	109,5	108,8	109,7	109,8	109,7	110,3	+ 1,4 + 0,5
VERKEHRSWEGEBAU, OBERBAUSCH. AUS ASPHALT	7,78	100,0	103,4	104,5	103,2	102,8	102,9	103,4	103,8	103,7	+ 0,9 - 0,1
VERKEHRSWEGEBAU, PFLASTER.,PLATTEN.,EINFASSUNGEN	13,66	100,0	105,4	108,3	109,3	108,8	109,4	109,4	109,7	110,2	+ 1,3 + 0,5
BAULICHER TEIL	545,73	100,0	105,0	108,7	110,0	109,0	110,1	110,4	110,6	111,0	+ 1,8 + 0,4
MASCHINENTECHNISCHE AUSRUESTUNG	246,66	100,0	105,0	109,7	112,2	111,5	112,0	112,4	112,9	113,8	+ 2,1 + 0,8
RAUMLUFTTECHNISCHE ANLAGEN	8,18	100,0	105,9	111,3	112,7	112,2	112,6	112,9	113,2	113,9	+ 1,5 + 0,6
HEIZANLAGEN UND ZENTRALE WASSERERWAERMLUNGSANLAGEN	17,99	100,0	106,8	112,7	115,9	114,7	115,8	116,2	116,8	118,2	+ 3,1 + 1,2
GAS-,WASSER- UND ABWASSER-INSTALL.ARB.	51,65	100,0	108,1	114,7	118,1	117,0	117,9	118,3	119,0	120,4	+ 2,9 + 1,2
ELEKTRISCHE KABEL- UND LEITUNGSANLAGEN	122,00	100,0	106,1	111,9	114,3	113,4	114,2	114,5	114,9	116,0	+ 2,3 + 1,0
BLITZSCHUTZANLAGEN	2,37	100,0	105,8	110,8	113,4	112,6	113,0	114,0	114,1	115,2	+ 2,3 + 1,0
DAEMMARBEITEN AN TECHNISCHE ANLAGEN	2,24	100,0	107,8	115,1	119,1	117,7	118,8	119,5	120,3	121,7	+ 3,4 + 1,2
FOERDERANLAGEN	2,68	100,0	104,3	108,5	110,1	109,2	109,9	110,4	110,7	113,0	+ 3,5 + 2,1
TISCHLERARBEITEN	1,50	100,0	105,2	109,7	112,8	112,1	112,6	113,1	113,5	115,5	+ 3,0 + 1,8
MASCHINEN- UND ELEKTROTECHNISCHER TEIL	454,27	100,0	105,7	111,0	113,6	112,8	113,5	113,8	114,3	115,4	+ 2,3 + 1,0
INSGESAMT	1 000	100,0	105,3	109,8	111,7	110,7	111,6	112,0	112,3	113,0	+ 2,1 + 0,6

FRUEHERES BUNDESGBIET

1 PREISINDIZES FUER NEUBAU IN KONVENTIONELLER BAUART EINSCHL. UMSATZSTEUER
(AKTUELLE UND MITTELFRISTIGE ERGEBNISSE)
1.4 WOHNGEBAEUDE - BAULEISTUNGEN INSGESAMT -
1991 = 100

ART	WAEGUNGS- ANTEIL AM GESAMT- INDEX IN PROMILLE	1991	1992	1993	1994	1994				1995	VERAENDERUNG FEBR. 1995 GEGENUEBER FEBR. NOV. 1994 IN PROZENT	
		DURCHSCHNITT				FEBR.	MAI	AUG.	NOV.	FEBR.		
BAULEISTUNGEN AM BAUWERK												
ERDARBEITEN	24,09	100,0	106,8	110,9	112,0	111,0	112,2	112,4	112,2	112,4	+ 1,3	+ 0,2
VERBAUARBEITEN	1,39	100,0	105,2	108,9	109,3	108,5	109,5	109,7	109,4	109,2	+ 0,6	- 0,2
RAMMARBEITEN	0,26	100,0	104,7	107,7	109,5	108,6	109,8	110,0	109,5	109,6	+ 0,9	+ 0,1
ENTWASSERUNGSKANALARBEITEN	8,88	100,0	105,2	109,8	110,9	110,1	111,1	111,3	111,1	111,3	+ 1,1	+ 0,2
MAUERARBEITEN	125,52	100,0	105,6	110,3	112,9	111,4	113,1	113,5	113,6	114,2	+ 2,5	+ 0,5
BETON- UND STAHLBETONARBEITEN	166,18	100,0	104,3	107,5	108,8	107,6	108,9	109,2	109,3	109,8	+ 2,0	+ 0,5
NATURWERKSTEINARBEITEN	7,68	100,0	106,3	111,3	114,4	113,0	114,3	115,1	115,2	116,1	+ 2,7	+ 0,8
BETONWERKSTEINARBEITEN	6,20	100,0	107,4	113,8	116,8	115,4	116,7	117,5	117,7	118,7	+ 2,9	+ 0,8
ZIMMER- UND HOLZBAUARBEITEN	42,42	100,0	104,7	108,8	111,1	109,4	110,8	111,6	112,5	113,1	+ 3,4	+ 0,5
STAHLBAUARBEITEN	0,15	100,0	104,0	108,1	109,0	109,3	108,1	108,1	109,4	109,4	+ 0,1	-
ABDICHTUNGSARBEITEN	6,90	100,0	106,4	111,8	114,9	113,5	114,8	115,5	115,6	116,6	+ 2,7	+ 0,9
DACHDECKUNGS- UND DACHABDICHTUNGSARBEITEN	32,50	100,0	106,6	112,1	115,0	113,6	114,2	115,9	116,3	117,1	+ 3,1	+ 0,7
PUTZ- UND STUCKARBEITEN	68,02	100,0	106,2	110,9	112,6	111,4	112,5	113,1	113,2	113,7	+ 2,1	+ 0,4
GERUESTARBEITEN	4,02	100,0	104,4	107,9	107,7	106,8	107,8	108,2	107,8	107,9	+ 1,0	+ 0,1
ROHBAUARBEITEN	494,21	100,0	105,3	109,5	111,4	110,1	111,4	111,9	112,1	112,7	+ 2,4	+ 0,5
KLEMPNERARBEITEN	12,74	100,0	105,8	110,8	113,9	112,8	113,4	114,4	115,0	116,1	+ 2,9	+ 1,0
FLIESEN- UND PLATTENARBEITEN	26,99	100,0	105,4	110,8	113,4	112,0	113,5	114,0	114,0	114,3	+ 2,1	+ 0,3
ESTRICHARBEITEN	15,40	100,0	106,8	112,1	114,8	113,8	114,5	115,4	115,5	116,0	+ 1,9	+ 0,4
GUSSASPHALTARBEITEN	0,22	100,0	105,3	110,7	113,5	112,1	113,3	113,9	114,7	115,2	+ 2,8	+ 0,4
TISCHLERARBEITEN	64,74	100,0	105,2	109,8	112,6	111,7	112,4	113,0	113,4	114,7	+ 2,7	+ 1,1
PARKETARBEITEN	3,12	100,0	106,7	112,9	116,2	115,1	116,0	116,6	117,1	118,2	+ 2,7	+ 0,9
ROLLADENARBEITEN	6,33	100,0	104,2	108,6	111,7	110,8	111,3	112,2	112,5	114,0	+ 2,9	+ 1,3
METALLBAUARBEITEN, SCHLOSSERARBEITEN	31,52	100,0	106,0	111,5	114,7	113,5	114,4	115,0	115,7	116,9	+ 3,0	+ 1,0
VERGLASUNGSARBEITEN	2,43	100,0	106,2	111,6	114,5	113,3	114,1	114,9	115,6	116,8	+ 3,1	+ 1,0
MALER- UND LACKIERARBEITEN	17,48	100,0	106,3	112,1	114,9	113,4	114,4	115,8	116,1	116,4	+ 2,6	+ 0,3
BODENBELAGARBEITEN	11,18	100,0	105,4	111,1	113,9	112,9	113,7	114,4	114,6	116,3	+ 3,0	+ 1,5
TAPEZIERARBEITEN	6,35	100,0	106,0	111,8	115,7	113,8	115,0	116,7	117,2	118,0	+ 3,7	+ 0,7
RAUMLUFTTECHNISCHE ANLAGEN	3,28	100,0	106,2	111,9	113,5	113,0	113,4	113,7	114,0	114,7	+ 1,5	+ 0,6
HETZANLAGEN UND ZENTRALE WASSERERWAERMMUNGSANLAGEN	39,59	100,0	107,6	114,4	117,9	116,6	117,7	118,2	118,9	120,3	+ 3,2	+ 1,2
GAS-,WASSER- UND ABWASSER-INSTALL.ARB. IN GEBAEUDEN	40,38	100,0	107,9	114,3	117,5	116,4	117,4	117,9	118,4	119,8	+ 2,9	+ 1,2
ELEKTRISCHE KABEL- UND LEITUNGSANLAGEN IN GEBAEUDEN	33,91	100,0	106,3	112,2	114,7	113,8	114,7	115,0	115,4	116,6	+ 2,5	+ 1,0
BLITZSCHUTZANLAGEN	0,98	100,0	105,8	110,8	113,4	112,6	113,0	114,0	114,1	115,2	+ 2,3	+ 1,0
DAEMPEARBEITEN AN TECHNISCHE ANLAGEN	5,18	100,0	107,8	115,1	119,1	117,7	118,8	119,5	120,3	121,7	+ 3,4	+ 1,2
FUERDERANLAGEN	5,09	100,0	103,8	109,5	113,2	112,3	113,1	113,6	113,9	114,9	+ 2,3	+ 0,9
AUSBAUARBEITEN	326,31	100,0	106,2	111,9	114,9	113,8	114,7	115,3	115,7	116,9	+ 2,7	+ 1,0
BAULEISTUNGEN AM BAUWERK	820,52	100,0	105,7	110,5	112,8	111,6	112,7	113,3	113,6	114,3	+ 2,4	+ 0,6
GERAET												
METALLBAUARBEITEN, SCHLOSSERARBEITEN	0,69	100,0	105,8	111,3	113,8	112,9	113,6	114,2	114,5	115,4	+ 2,2	+ 0,8
VERGLASUNGSARBEITEN	2,36	100,0	104,9	109,6	112,0	110,9	111,8	112,5	112,8	114,1	+ 2,9	+ 1,2
GAS-,WASSER- UND ABWASSER-INSTALL.ARB.	0,58	100,0	108,5	115,9	120,2	118,7	120,0	120,6	121,5	123,0	+ 3,6	+ 1,2
ELEKTRISCHE KABEL- UND LEITUNGSANLAGEN	2,51	100,0	106,3	112,3	114,7	113,7	114,6	115,0	115,4	116,6	+ 2,6	+ 1,0
GERAET	6,14	100,0	105,9	111,5	114,1	113,0	113,9	114,5	114,9	116,1	+ 2,7	+ 1,0
AUSSENANLAGEN												
ERDARBEITEN	7,85	100,0	106,1	109,4	110,0	109,4	110,1	110,3	110,3	110,0	+ 0,5	- 0,3
ENTWASSERUNGSKANALARBEITEN	2,45	100,0	104,6	108,9	109,5	108,9	109,7	109,8	109,7	109,8	+ 0,8	+ 0,1
VERKEHRSWEGEBAU, OBERBAUSCH. O. BINDEMIT.	3,45	100,0	105,9	109,0	109,1	108,6	109,1	109,1	109,4	109,8	+ 1,1	+ 0,4
GUSSASPHALTARBEITEN	0,98	100,0	105,3	110,7	113,5	112,1	113,3	113,9	114,7	115,2	+ 2,8	+ 0,4
VERKEHRSWEGEBAU, PFLASTER., PLATTEN., EINFASSUNGEN	12,35	100,0	105,4	108,3	109,3	108,7	109,4	109,4	109,7	110,2	+ 1,4	+ 0,5
VERKEHRSWEGEBAU, OBERBAUSCH. AUS ASPHALT	0,65	100,0	103,8	104,7	103,8	103,2	103,5	103,8	104,6	104,4	+ 1,2	- 0,2
PFLANZ- UND RASENARBEITEN IM LANDSCHAFTSBAU	5,93	100,0	107,1	113,0	115,2	114,1	114,9	115,6	116,0	116,6	+ 2,2	+ 0,5
BETON- UND STAHLBETONARBEITEN	3,59	100,0	105,0	109,1	110,6	109,2	110,7	111,1	111,3	111,8	+ 2,4	+ 0,4
BETONWERKSTEINARBEITEN	1,10	100,0	107,6	114,3	117,8	116,3	117,7	118,5	118,7	119,7	+ 2,9	+ 0,8
ZIMMER- UND HOLZBAUARBEITEN	1,12	100,0	103,1	105,4	106,8	105,3	106,3	107,2	108,2	108,9	+ 3,4	+ 0,6
DACHDECKUNGS- UND DACHABDICHTUNGSARBEITEN	2,51	100,0	106,6	112,3	115,3	113,9	114,3	116,2	116,7	117,6	+ 3,2	+ 0,8
TISCHLERARBEITEN	1,87	100,0	105,2	109,7	112,8	112,1	112,6	113,1	113,5	115,5	+ 3,0	+ 1,8
METALLBAUARBEITEN, SCHLOSSERARBEITEN	0,58	100,0	106,4	112,2	115,7	114,4	115,3	116,2	117,0	118,1	+ 3,2	+ 0,9
GAS-,WASSER- UND ABWASSER-INSTALL.ARB.	0,34	100,0	107,7	114,0	117,2	116,2	117,0	117,4	118,2	119,5	+ 2,8	+ 1,1
ELEKTRISCHE KABEL- UND LEITUNGSANLAGEN	0,92	100,0	106,4	112,4	114,9	113,9	114,8	115,2	115,6	116,8	+ 2,5	+ 1,0
AUSSENANLAGEN	45,69	100,0	105,8	109,8	111,2	110,3	111,1	111,5	111,8	112,2	+ 1,7	+ 0,4
BAUNEBEINLEISTUNGEN												
ARCHITEKTENLEISTUNGEN	73,91	100,0	103,6	107,3	109,1	108,1	109,1	109,5	109,8	110,3	+ 2,0	+ 0,5
INGENIEURLEISTUNGEN	28,01	100,0	104,0	107,3	108,9	107,8	108,9	109,3	109,6	110,0	+ 2,0	+ 0,4
VERHALTUNGSLEISTUNGEN	25,73	100,0	105,7	110,5	112,7	111,5	112,6	113,2	113,5	114,2	+ 2,4	+ 0,6
BAUNEBEINLEISTUNGEN	127,65	100,0	104,1	107,9	109,8	108,7	109,8	110,2	110,5	111,0	+ 2,1	+ 0,5
BAULEISTUNGEN INSGESAMT	1 000	100,0	105,5	110,1	112,4	111,2	112,3	112,8	113,1	113,8	+ 2,3	+ 0,6

FRUEHERES BUNDESGBEIT

2 PREISINDIZES FUER INSTANDHALTUNG - WOHNGBAEUDE - EINSCHL. UMSATZSTEUER
(AKTUELLE UND MITTELFRISTIGE ERGEBNISSE)
1991 = 100

ART	WAEGUNGS- ANTEIL AM GESAMT- INDEX IN PROMILLE	1991	1992	1993	1994	1994				1995	VERAENDERUNG FEBR. 1995 GEGENUEBER FEBR. NOV. 1994 IN PROZENT	
		DURCHSCHNITT				FEBR.	MAI	AUG.	NOV.	FEBR.		
MEHRFAMILIENGBAEUDE MIT SCHOENHEITSREPARATUREN												
MAUERARBEITEN	12,13	100,0	105,8	110,4	113,2	111,7	113,3	113,6	114,0	114,8	+ 2,8	+ 0,7
ZIMMER- UND HOLZBAUARBEITEN	11,55	100,0	105,5	110,3	113,1	111,3	112,7	113,6	114,7	115,4	+ 3,7	+ 0,6
DACHDECKUNGS- UND DACHABDICHTUNGSARBEITEN	93,16	100,0	107,1	113,4	117,5	116,0	116,4	118,5	118,9	119,7	+ 3,2	+ 0,7
KLEMPNERARBEITEN	41,43	100,0	106,0	111,3	114,5	113,5	113,9	115,1	115,6	116,8	+ 2,8	+ 1,0
PUTZ- UND STUCKARBEITEN	36,09	100,0	107,5	113,1	116,1	114,9	116,0	116,5	116,8	117,0	+ 1,8	+ 0,2
TISCHLERARBEITEN	63,50	100,0	105,9	111,4	115,0	113,9	114,8	115,5	115,8	117,4	+ 3,1	+ 1,4
ROLLADENARBEITEN	18,07	100,0	104,0	109,7	113,1	112,0	112,9	113,7	113,9	114,8	+ 2,5	+ 0,8
METALLBAUARBEITEN, SCHLOSSERARBEITEN	21,80	100,0	106,4	112,2	115,7	114,4	115,3	116,2	117,0	118,1	+ 3,2	+ 0,9
MALER- UND LACKIERARBEITEN	396,89	100,0	106,7	112,6	115,5	113,8	114,9	116,2	116,9	117,1	+ 2,9	+ 0,2
BODENBELAGARBEITEN	7,76	100,0	106,4	112,0	115,1	114,0	114,8	115,7	115,8	117,4	+ 3,0	+ 1,4
TAPEZIERARBEITEN	31,64	100,0	105,6	111,0	114,3	112,7	113,9	115,1	115,6	116,1	+ 3,0	+ 0,4
HEIZANLAGEN UND ZENTRALE WASSERERWAERMUNGSANLAGEN	157,47	100,0	107,4	114,2	117,9	116,5	117,7	118,3	119,0	120,4	+ 3,3	+ 1,2
GAS-, WASSER- UND ABWASSER-INSTALL.ARB. IN GEBAEUDEN	47,24	100,0	107,9	114,1	117,4	116,3	117,1	117,8	118,2	119,7	+ 2,9	+ 1,3
ELEKTRISCHE KABEL- UND LEITUNGSANLAGEN IN GEBAEUDEN	61,27	100,0	106,2	112,1	114,8	113,9	114,8	115,1	115,4	116,5	+ 2,3	+ 1,0
INSGESAMT	1 000	100,0	106,7	112,7	115,9	114,5	115,5	116,5	117,1	117,9	+ 3,0	+ 0,7
MEHRFAMILIENGBAEUDE OHNE SCHOENHEITSREPARATUREN												
MAUERARBEITEN	13,68	100,0	105,8	110,4	113,2	111,7	113,3	113,6	114,0	114,8	+ 2,8	+ 0,7
ZIMMER- UND HOLZBAUARBEITEN	12,79	100,0	105,5	110,3	113,1	111,3	112,7	113,6	114,6	115,4	+ 3,7	+ 0,7
DACHDECKUNGS- UND DACHABDICHTUNGSARBEITEN	103,63	100,0	107,1	113,5	117,5	116,0	116,4	118,6	118,9	119,7	+ 3,2	+ 0,7
KLEMPNERARBEITEN	48,28	100,0	106,0	111,3	114,5	113,5	113,9	115,1	115,6	116,8	+ 2,9	+ 1,0
PUTZ- UND STUCKARBEITEN	40,10	100,0	107,5	113,1	116,1	114,9	116,0	116,5	116,8	117,0	+ 1,8	+ 0,2
TISCHLERARBEITEN	70,24	100,0	105,9	111,4	115,0	113,9	114,8	115,5	115,8	117,4	+ 3,1	+ 1,4
ROLLADENARBEITEN	20,16	100,0	104,0	109,7	113,1	112,0	112,9	113,7	113,9	114,8	+ 2,5	+ 0,8
METALLBAUARBEITEN, SCHLOSSERARBEITEN	25,81	100,0	106,4	112,2	115,7	114,4	115,3	116,2	117,0	118,1	+ 3,2	+ 0,9
MALER- UND LACKIERARBEITEN	353,05	100,0	106,6	112,6	115,4	113,8	114,9	116,2	116,8	117,1	+ 2,9	+ 0,3
BODENBELAGARBEITEN	9,44	100,0	106,4	112,0	115,1	114,0	114,8	115,7	115,8	117,4	+ 3,0	+ 1,4
HEIZANLAGEN UND ZENTRALE WASSERERWAERMUNGSANLAGEN	177,29	100,0	107,4	114,2	117,9	116,5	117,7	118,2	119,0	120,4	+ 3,3	+ 1,2
GAS-, WASSER- UND ABWASSER-INSTALL.ARB. IN GEBAEUDEN	54,34	100,0	107,9	114,1	117,4	116,3	117,2	117,8	118,2	119,7	+ 2,9	+ 1,3
ELEKTRISCHE KABEL- UND LEITUNGSANLAGEN IN GEBAEUDEN	71,19	100,0	106,1	112,1	114,8	113,8	114,8	115,1	115,4	116,4	+ 2,3	+ 0,9
INSGESAMT	1 000	100,0	106,7	112,8	116,0	114,6	115,6	116,6	117,1	118,0	+ 3,0	+ 0,8
SCHOENHEITSREPARATUREN IN EINER WOHNUNG												
MALER- UND LACKIERARBEITEN	782,86	100,0	106,8	112,7	115,6	113,8	114,9	116,2	117,3	117,5	+ 3,3	+ 0,2
TAPEZIERARBEITEN	217,14	100,0	105,6	111,1	114,4	112,8	113,9	115,2	115,7	116,2	+ 3,0	+ 0,4
INSGESAMT	1 000	100,0	106,5	112,4	115,3	113,6	114,7	116,0	117,0	117,2	+ 3,2	+ 0,2

3 PREISINDIZES FUER DEN NEUBAU VON WOHNGEBAUEDEN, NICHTWOHN-

1991 =
(LANGFRISTIGE)

LFD. NR.	JAHR MONAT	WOHNGBEAUDE						NICHTWOHN-	
		INSGESAMT	DAVON NACH ABSCHNITTEN		EIN-FAMILIEN-	MEHR-FAMILIEN-	GEMISCHT-GENUTZTE-	BUERO-GEBAUDE	GEWERB-LICHE
			ROHBAU-ARBEITEN	AUSBAU-ARBEITEN					
1	1958 D	18.7	19.4	18.0	18.6	18.6	19.4	19.2	20.0
2	1959 D	19.6	20.7	18.7	19.5	19.5	20.3	20.2	20.8
3	1960 D	21.1	22.3	20.0	21.0	21.1	21.7	21.6	22.2
4	1961 D	22.6	23.9	21.6	22.5	22.6	23.2	23.1	23.5
5	1962 D	24.6	26.0	23.3	24.5	24.5	25.1	24.9	25.3
6	1963 D	25.8	27.5	24.4	25.7	25.8	26.4	26.2	26.4
7	1964 D	27.0	28.7	25.5	26.8	27.0	27.6	27.2	27.5
8	1965 D	28.2	29.6	26.8	28.0	28.0	28.7	28.3	28.5
9	1966 D	29.1	30.4	27.8	28.9	29.0	29.7	29.2	29.3
10	1967 D	28.4	29.6	27.4	28.3	28.4	28.9	28.5	27.9
11	1968 D	29.7	30.9	28.6	29.5	29.5	30.1	29.6	29.4
12	1968 D 1)	30.6	31.8	29.5	30.5	30.5	31.1	30.6	30.3
13	1969 D	31.4	33.0	29.9	31.2	31.2	31.9	31.4	31.9
14	1969 D 1)	32.3	33.9	30.7	32.1	32.1	32.8	32.4	32.8
15	1970 D	36.5	39.4	34.0	36.3	36.3	37.2	36.8	37.8
16	1970 D 1)	37.6	40.5	35.0	37.3	37.3	38.2	37.9	38.8
17	1971 D	40.3	43.3	37.7	40.0	40.2	40.9	40.6	41.9
18	1971 D 1)	41.4	44.4	38.8	41.1	41.3	42.1	41.7	43.0
19	1972 D	43.1	45.9	40.5	42.7	42.9	43.5	43.2	44.0
20	1972 D 1)	44.3	47.1	41.6	43.9	44.1	44.7	44.4	44.0
21	1973 D	46.1	48.8	43.9	45.9	46.1	46.6	46.3	46.6
22	1973 D 1)	47.4	50.1	45.1	47.2	47.3	47.9	47.6	47.8
23	1974 D	49.6	51.0	48.1	49.3	49.4	49.8	49.4	49.3
24	1974 D 1)	51.0	52.4	49.4	50.7	50.8	51.1	50.8	50.7
25	1975 D	50.8	51.3	49.9	50.5	50.6	50.9	50.4	50.7
26	1975 D 1)	52.1	52.8	51.4	52.0	52.0	52.4	51.9	52.1
27	1976 D	52.5	53.0	51.7	52.3	52.4	52.7	52.1	52.7
28	1976 D 1)	53.9	54.5	53.1	53.9	53.8	54.2	53.6	54.2
29	1977 D	55.0	55.6	54.2	55.0	54.9	55.2	54.6	54.9
30	1977 D 1)	56.6	57.1	55.7	56.6	56.4	56.7	56.1	56.4
31	1978 D	58.4	59.6	56.8	58.4	58.2	58.6	57.7	57.9
32	1978 D 1)	59.5	60.6	57.9	59.6	59.3	59.6	58.7	58.8
33	1979 D	63.6	65.8	60.6	63.8	63.3	63.5	62.3	62.5
34	1979 D 1)	64.4	66.6	61.4	64.7	64.1	64.3	63.2	63.4
35	1980 D	70.3	73.2	66.5	70.7	70.0	70.2	68.8	69.0
36	1980 D 1)	71.0	73.9	67.0	71.4	70.7	70.8	69.4	69.5
37	1981 D	74.4	77.1	70.9	74.8	74.1	74.3	72.9	73.2
38	1981 D 1)	75.2	77.8	71.6	75.5	74.8	74.9	73.5	73.8
39	1982 D	76.6	78.2	74.5	76.8	76.3	76.6	75.6	76.1
40	1982 D 1)	77.3	78.9	75.2	77.5	77.0	77.3	76.3	76.8
41	1983 D	78.2	79.2	76.8	78.3	78.0	78.3	77.4	77.9
42	1983 D 1)	78.6	79.6	77.1	78.6	78.3	78.6	77.8	78.2
43	1984 D	80.1	80.8	79.2	80.2	80.0	80.3	79.6	79.8
44	1985 D	80.5	80.5	80.5	80.5	80.3	80.6	80.3	80.3
45	1986 D	81.6	81.5	81.8	81.6	81.5	81.8	81.8	82.0
46	1987 D	83.1	82.7	83.8	83.1	83.1	83.3	83.6	83.8
47	1988 D	84.9	84.2	86.1	84.9	84.8	85.1	85.7	85.6
48	1989 D	88.0	87.1	89.3	87.9	87.9	88.2	88.8	88.6
49	1990 D	93.7	93.5	94.0	93.7	93.6	93.8	94.0	94.1
50	1991 D	100.0	100.0	100.0	100.0	100.0	100.0	100.0	100.0
51	1992 D	105.7	105.3	106.2	105.7	105.7	105.5	105.5	105.2
52	1993 D	110.5	109.5	111.9	110.5	110.4	110.1	110.1	109.5
53	1993 D 1)	109.5	108.5	110.9	109.6	109.5	109.1	109.2	108.6
54	1994 D	112.8	111.4	114.9	112.9	112.8	112.3	112.4	111.5
55	1994 D 1)	111.8	110.5	113.9	111.9	111.8	111.3	111.4	110.6
56	1992 FEBRUAR	103.4	103.0	103.9	103.4	103.4	103.3	103.3	103.1
57	MAI	105.4	105.1	105.9	105.5	105.4	105.3	105.3	104.9
58	AUGUST	106.8	106.4	107.3	106.8	106.7	106.5	106.5	106.2
59	NOVEMBER	107.1	106.6	107.8	107.2	107.1	106.9	106.8	106.5
60	1993 FEBRUAR	108.9	108.0	110.3	109.0	108.9	108.6	108.7	108.3
61	FEBRUAR 1)	108.0	107.1	109.3	108.0	108.0	107.7	107.8	107.3
62	MAI	110.6	109.9	111.7	110.6	110.6	110.2	110.2	109.5
63	MAI 1)	109.6	108.9	110.7	109.7	109.6	109.3	109.2	108.6
64	AUGUST	111.1	110.1	112.5	111.2	111.1	110.7	110.7	110.1
65	AUGUST 1)	110.1	109.1	111.6	110.2	110.1	109.7	109.7	109.2
66	NOVEMBER	111.2	110.0	112.9	111.2	111.1	110.8	110.9	110.2
67	NOVEMBER 1)	110.2	109.0	111.9	110.3	110.2	109.8	109.9	109.2
68	1994 FEBRUAR	111.6	110.1	113.8	111.7	111.6	111.1	111.3	110.5
69	FEBRUAR 1)	110.6	109.2	112.8	110.7	110.6	110.1	110.3	109.6
70	MAI	112.7	111.4	114.7	112.8	112.7	112.2	112.2	111.4
71	MAI 1)	111.7	110.4	113.7	111.8	111.7	111.2	111.3	110.4
72	AUGUST	113.3	111.9	115.3	113.4	113.3	112.7	112.8	111.9
73	AUGUST 1)	112.3	111.0	114.3	112.4	112.3	111.7	111.8	111.0
74	NOVEMBER	113.6	112.1	115.7	113.7	113.5	113.0	113.1	112.3
75	NOVEMBER 1)	112.6	111.2	114.7	112.7	112.6	112.0	112.1	111.3
76	1995 FEBRUAR	114.3	112.7	116.9	114.5	114.3	113.7	113.9	113.1
77	FEBRUAR 1)	113.3	111.7	115.8	113.5	113.3	112.7	113.0	112.1

*) 1958 BIS 1959 BUNDESGBEIT OHNE BERLIN (WEST) UND SAARLAND,
1960 BIS 1966 BUNDESGBEIT OHNE BERLIN (WEST).**) DIE INDEXZAHLEN EINSCHL. UMSATZSTEUER FUER DEN
ZEITRAUM AB 1984 BIS NOVEMBER 1992 STIMMEN MIT DEN
ENTSPRECHENDEN WERTEN OHNE UMSATZSTEUER UEBEREIN.

BUNDESGBEBIET

GEBAEUDEN UND SONSTIGEN BAUWERKEN EINSCHL. UMSATZSTEUER**)

100**)
UEBERSICHT)

GEBAEUDE		SONSTIGE BAUWERKE										LFD. NR.
BETRIEBSGEBAEUDE		STRASSENBAU			BRUECKEN IM STRASSENBAU		STRAHLENBAU		STAHLLVERBUND UND STAHL-UEBERBAU	ORTS-KANAELE	STAU-DAEMME	
STAHL-BETON	STAHL-BAU	INS-GESAMT	BUNDES-AUTO-BAHNEN	BUNDES-UND LANDES-STRASSEN	INS-GESAMT	SPANN-BETON-UEBERBAU	STAHL-BETON-UEBERBAU	STAHLLVERBUND UND STAHL-UEBERBAU	STAHLLVERBUND UND STAHL-UEBERBAU	ORTS-KANAELE	STAU-DAEMME	KLAER-ANLAGEN
19.7	20.4	32.3	-	-	24.6	-	24.6	-	25.9	25.5	-	1
20.9	20.8	34.2	-	-	26.0	-	26.2	-	27.9	27.5	-	2
22.4	22.0	35.8	36.1	35.2	27.4	-	27.7	-	30.2	29.6	-	3
23.9	23.4	37.6	38.0	36.9	28.8	-	29.1	-	32.4	31.0	-	4
25.7	25.0	40.1	40.7	39.6	30.8	-	31.2	-	34.5	33.3	-	5
27.1	25.9	41.6	42.2	41.2	31.8	-	32.5	-	36.1	34.8	-	6
28.3	26.8	41.3	41.9	40.9	32.7	-	33.6	-	36.7	36.0	-	7
29.2	28.1	39.2	39.7	38.9	33.1	-	33.9	-	35.9	36.4	-	8
30.0	28.8	38.7	38.8	38.5	33.8	-	34.5	-	36.1	36.8	-	9
29.1	26.9	36.8	36.8	36.8	32.5	-	33.2	-	34.5	35.3	-	10
30.3	28.7	38.5	38.5	38.5	33.8	-	34.3	-	36.4	36.7	-	11
31.2	29.6	38.8	39.8	39.7	34.8	-	35.4	-	37.6	37.8	-	12
32.3	31.6	40.2	40.2	40.1	36.6	-	37.2	-	38.3	39.4	-	13
33.3	32.5	41.3	41.3	41.3	37.5	-	38.1	-	39.3	40.6	-	14
38.5	37.3	46.1	46.0	46.0	43.5	-	44.4	-	44.6	47.2	-	15
39.5	38.3	47.3	47.3	47.3	44.7	-	45.6	-	45.9	48.4	-	16
42.3	41.6	49.7	49.7	49.7	47.2	-	47.9	-	48.4	50.9	-	17
43.5	42.8	51.0	51.0	51.1	48.4	-	48.2	-	49.7	52.4	-	18
44.8	43.1	50.4	50.3	50.3	49.1	-	49.9	-	50.0	53.3	-	19
46.1	44.4	51.7	51.6	51.7	50.4	-	51.3	-	51.4	54.8	-	20
47.7	45.4	51.9	51.9	51.9	51.8	-	52.8	-	52.1	56.1	-	21
49.1	46.8	53.4	53.3	53.3	53.3	-	54.2	-	53.4	57.6	-	22
50.4	48.4	56.9	57.3	56.6	54.6	-	55.4	-	55.5	57.9	-	23
51.8	49.7	58.5	58.8	58.1	56.1	-	56.9	-	57.0	59.5	-	24
50.9	50.5	58.3	58.5	57.9	55.3	-	55.1	-	56.5	57.6	-	25
52.4	51.8	59.9	60.1	59.5	56.8	-	56.6	-	58.1	59.2	-	26
52.5	52.9	59.2	59.5	58.9	56.7	56.6	56.5	57.0	57.6	59.1	-	27
53.9	54.4	60.8	61.1	60.5	58.2	58.2	58.0	58.6	59.2	60.7	-	28
54.7	55.1	60.8	61.1	60.4	58.9	58.7	58.6	59.5	59.6	61.3	-	29
56.3	56.7	62.5	62.7	62.1	60.5	60.3	60.2	61.1	61.2	62.9	-	30
57.9	57.8	64.8	65.0	64.4	62.8	62.7	62.7	62.9	63.7	65.5	-	31
59.0	58.9	65.9	66.2	65.5	63.9	63.9	63.8	64.1	64.9	66.7	-	32
62.8	62.3	71.5	71.6	71.3	68.5	68.7	69.1	67.6	70.3	72.3	-	33
63.7	63.1	72.5	72.6	72.2	69.4	69.6	69.9	68.5	71.3	73.2	-	34
65.6	68.3	80.6	80.5	80.7	75.3	76.0	76.5	73.0	78.0	79.6	-	35
70.4	68.9	81.4	81.2	81.4	76.0	76.6	77.3	73.6	78.8	80.3	-	36
73.9	72.4	82.8	82.5	82.9	78.5	79.2	79.6	76.2	80.2	81.5	-	37
74.5	73.1	83.5	83.3	83.6	79.2	80.0	80.3	76.9	81.0	82.2	-	38
76.4	75.8	80.8	80.6	81.0	79.8	80.3	80.0	78.8	78.8	79.7	-	39
77.1	76.5	81.6	81.3	81.7	80.5	81.0	80.7	79.5	79.5	80.4	-	40
78.1	77.6	80.2	80.1	80.2	80.5	80.9	80.4	79.8	78.8	79.4	-	41
78.4	78.0	80.6	80.4	80.5	80.8	81.3	80.8	80.1	79.1	79.8	-	42
80.1	79.3	81.3	81.1	81.3	81.6	82.1	81.5	80.9	80.1	80.4	-	43
80.7	80.0	82.8	82.5	83.0	81.8	82.1	81.3	81.8	80.3	80.8	-	44
82.3	81.8	84.5	84.2	84.7	83.5	83.7	82.8	83.6	82.1	82.6	-	45
83.9	83.8	85.4	85.2	85.5	84.8	84.9	84.0	85.3	83.5	83.9	-	46
85.6	85.6	86.3	86.2	86.3	86.3	86.3	85.5	87.0	84.8	85.3	-	47
88.5	88.7	88.2	88.2	88.1	88.2	88.1	88.4	89.9	87.2	87.8	-	48
93.9	94.3	93.7	93.7	93.5	94.5	94.5	94.1	95.0	93.1	93.5	-	49
100.0	100.0	100.0	100.0	100.0	100.0	100.0	100.0	100.0	100.0	100.0	100.0	50
105.5	104.9	105.1	105.0	105.1	104.1	104.3	104.6	103.3	105.8	105.5	105.3	51
110.1	109.0	107.7	107.7	107.8	107.3	107.4	107.9	106.5	109.6	109.0	109.8	52
109.2	108.0	106.8	106.7	106.8	106.3	106.5	106.9	105.6	108.6	108.1	108.8	53
112.3	110.9	107.9	107.9	107.9	108.5	108.7	109.0	108.0	110.6	110.3	111.7	54
111.3	109.9	106.9	106.9	106.9	107.6	107.7	108.0	107.1	109.7	109.3	110.7	55
103.3	103.0	103.2	103.1	103.2	102.3	102.5	102.7	101.7	103.6	103.4	103.2	56
105.2	104.5	105.0	105.0	105.0	104.0	104.3	104.6	103.0	105.6	105.3	105.2	57
106.5	105.9	106.0	105.9	106.1	105.0	105.2	105.6	104.3	106.8	106.6	106.3	58
106.9	106.1	106.0	106.0	106.1	105.0	105.1	105.5	104.3	107.1	106.5	106.6	59
108.8	107.8	107.3	107.3	107.4	106.0	106.3	106.8	105.0	108.6	108.0	108.4	60
107.8	106.8	106.4	106.4	106.5	105.1	105.3	105.8	104.1	107.7	107.1	107.5	61
110.2	108.9	108.2	108.1	108.2	107.6	107.8	108.3	106.6	110.1	109.4	109.8	62
109.2	108.0	107.2	107.2	107.3	106.6	106.9	107.3	105.7	109.1	108.5	108.9	63
110.7	109.5	107.8	107.8	107.9	107.9	107.9	108.3	107.3	110.0	109.4	110.3	64
109.8	108.6	106.9	106.8	106.9	106.9	107.0	107.4	106.4	109.0	108.4	109.3	65
110.8	109.6	107.4	107.4	107.5	107.6	107.7	108.1	107.1	109.6	109.2	110.5	66
109.9	108.6	106.5	106.4	106.5	106.7	106.7	107.1	106.2	108.6	108.2	109.5	67
111.2	109.9	107.3	107.3	107.3	107.7	107.7	108.1	107.2	109.8	109.4	110.7	68
110.2	108.9	106.4	106.3	106.4	106.7	106.8	107.1	106.2	108.8	108.5	109.8	69
112.1	110.6	107.8	107.8	107.8	108.5	108.7	109.0	107.9	110.7	110.3	111.6	70
111.1	109.7	106.8	106.8	106.9	107.6	107.7	108.1	106.9	108.8	109.4	110.6	71
112.7	111.2	108.1	108.1	108.1	108.9	109.1	109.4	108.4	110.9	110.6	112.0	72
111.7	110.2	107.1	107.1	107.1	108.0	108.1	108.4	107.4	110.0	109.6	111.0	73
113.0	111.7	108.2	108.3	108.2	109.0	109.1	109.4	108.6	110.9	110.7	112.3	74
112.0	110.7	107.3	107.3	107.3	108.1	108.1	108.5	107.7	110.0	109.7	111.3	75
113.8	112.4	108.3	108.3	108.2	109.3	109.4	109.7	108.8	111.0	110.8	113.0	76
112.8	111.4	107.3	107.4	107.3	108.3	108.4	108.7	107.8	110.0	109.9	112.0	77

1) OHNE UMSATZSTEUER MIT DEN ZAHLEN VOR 1968 NICHT VERGLEICHBAR.

NEUE LAENDER UND BERLIN-OST

1 PREISINDIZES FUER NEUBAU IN KONVENTIONELLER BAUART EINSCHL. UMSATZSTEUER
(AKTUELLE UND MITTELFRISTIGE ERGEBNISSE)
1.1 WOHNGEBAEUDE - BAULEISTUNGEN AM BAUWERK -
1991 = 100

ART	WAEGUNGS- ANTEIL AM GESAMT- INDEX IN PROMILLE	1991	1992	1993	1994	1994				1995	VERAENDERUNG FEBR. 1995 GEGENUEBER FEBR. NOV. 1994 IN PROZENT
		DURCHSCHNITT				FEBR.	MAI	AUG.	NOV.	FEBR.	
INSGESAMT											
ERDARBEITEN	29,35	100,0	116,2	122,3	123,0	122,4	122,3	123,4	123,8	124,4	+ 1,6 + 0,5
VERBAUARBEITEN	1,69	100,0	100,9	96,7	95,2	95,8	97,4	93,7	93,7	93,6	- 2,3 - 0,1
RAMMARBEITEN	0,32	100,0	107,0	107,7	108,5	107,8	108,3	108,5	109,3	109,6	+ 1,7 + 0,3
ENTWASSERUNGSKANALARBEITEN	10,83	100,0	108,3	114,6	117,1	115,5	116,7	117,3	118,9	119,1	+ 3,1 + 0,2
MAUERARBEITEN	152,97	100,0	111,4	120,9	125,9	124,3	125,7	126,2	127,4	128,0	+ 3,0 + 0,5
BETON- UND STAHLBETONARBEITEN	202,53	100,0	110,5	118,1	122,3	120,8	122,0	122,7	123,7	124,7	+ 3,2 + 0,8
NATURWERKSTEINARBEITEN	9,36	100,0	111,0	116,9	122,2	120,6	122,0	122,2	123,8	125,2	+ 3,8 + 1,1
BETONWERKSTEINARBEITEN	7,55	100,0	104,0	108,2	112,9	111,4	113,0	113,1	114,1	118,3	+ 6,2 + 3,7
ZIMMER- UND HOLZBAUARBEITEN	51,70	100,0	112,2	118,4	124,0	121,1	123,8	124,4	126,7	128,3	+ 5,9 + 1,3
STAHLBAUARBEITEN	0,19	100,0	106,1	110,4	111,2	111,5	111,2	110,4	111,6	111,6	+ 0,1 -
ABDICHTUNGSARBEITEN	8,41	100,0	110,9	119,7	125,4	124,2	124,7	125,4	127,2	128,0	+ 3,1 + 0,6
DACHDECKUNGS- UND DACHABDICHTUNGSARBEITEN	39,61	100,0	115,1	122,2	125,7	124,1	124,9	126,1	127,5	128,7	+ 3,7 + 0,9
PUTZ- UND STUCKARBEITEN	82,89	100,0	112,4	121,7	126,6	125,3	126,3	126,5	128,1	128,5	+ 2,6 + 0,3
GERUESTARBEITEN	4,90	100,0	105,2	107,8	110,5	109,8	110,0	110,5	111,6	111,8	+ 1,8 + 0,2
ROHBAUARBEITEN	602,30	100,0	111,5	119,5	123,9	122,3	123,6	124,1	125,4	126,3	+ 3,3 + 0,7
KLEMPNERARBEITEN	15,53	100,0	115,9	125,4	129,2	127,7	128,5	129,4	131,2	132,6	+ 3,8 + 1,1
FLIESEN- UND PLATTENARBEITEN	32,90	100,0	111,7	122,1	129,0	127,0	128,5	129,2	131,3	132,6	+ 4,4 + 1,0
ESTRICHARBEITEN	18,77	100,0	115,7	127,7	133,6	132,1	133,8	133,6	134,8	137,1	+ 3,8 + 1,7
GUSSASPHALTARBEITEN	0,27	100,0	93,0	98,4	100,5	100,6	101,3	100,0	100,1	100,6	- + 0,5
TISCHLERARBEITEN	78,91	100,0	104,3	109,0	114,3	113,0	114,2	114,4	115,7	117,7	+ 4,2 + 1,7
PARKETTARBEITEN	3,80	100,0	112,5	132,3	138,5	137,1	138,5	138,9	139,4	142,3	+ 3,8 + 2,1
ROLLADENARBEITEN	7,71	100,0	115,1	118,5	121,8	121,2	121,6	121,7	122,7	123,8	+ 2,1 + 0,9
METALLBAUARBEITEN, SCHLOSSERARBEITEN	38,42	100,0	105,8	114,0	118,1	117,0	118,0	118,0	119,4	121,1	+ 3,5 + 1,4
VERGLASUNGSARBEITEN	2,95	100,0	108,0	114,8	119,8	118,5	118,8	120,4	121,4	122,6	+ 3,5 + 1,0
MALER- UND LACKIERARBEITEN	21,30	100,0	118,4	126,6	132,6	130,5	132,0	133,4	134,3	135,4	+ 3,8 + 0,8
BODENBELAGARBEITEN	13,62	100,0	106,0	111,1	116,1	114,7	115,8	116,5	117,2	121,5	+ 5,9 + 3,7
TAPEZIERARBEITEN	7,74	100,0	114,2	125,6	132,5	130,3	132,4	133,4	133,9	136,0	+ 4,4 + 1,6
RAUMLUFTTECHNISCHE ANLAGEN	3,99	100,0	112,9	117,9	120,8	120,5	121,1	119,8	121,9	121,5	+ 0,8 - 0,3
HEIZANLAGEN UND ZENTRALE WASSERERWARMUNGSANLAGEN	48,26	100,0	112,3	120,5	125,7	124,6	125,6	126,0	126,6	128,5	+ 3,1 + 1,5
GAS-, WASSER- UND ABWASSER-INSTALL.ARB. IN GEBAEUDEN	49,22	100,0	110,1	117,2	121,2	119,9	121,1	121,5	122,4	123,9	+ 3,3 + 1,2
ELEKTRISCHE KABEL- UND LEITUNGSANLAGEN IN GEBAEUDEN	41,33	100,0	107,8	116,5	121,4	118,1	121,9	122,1	123,5	126,5	+ 7,1 + 2,4
BLITZSCHUTZANLAGEN	0,46	100,0	115,2	121,0	124,4	122,7	124,7	124,9	125,2	127,2	+ 3,7 + 1,6
DAEMNARBEITEN AN TECHNISCHE ANLAGEN	6,31	100,0	121,2	131,2	134,6	132,5	134,1	135,4	136,2	138,2	+ 4,3 + 1,5
FOERDERANLAGEN	6,20	100,0	105,6	111,3	115,1	114,2	114,9	115,5	115,8	116,8	+ 2,3 + 0,9
AUSBAUARBEITEN	397,70	100,0	109,7	117,6	122,6	121,0	122,4	122,8	124,0	125,9	+ 4,0 + 1,5
BAULEISTUNGEN AM BAUWERK	1 000	100,0	110,8	118,7	123,3	121,8	123,1	123,6	124,8	126,1	+ 3,5 + 1,0

EINFAMILIENGEBAEUDE

ERDARBEITEN	31,76	100,0	116,2	122,1	122,8	122,9	122,1	123,2	123,6	124,2	+ 1,6 + 0,5
ENTWASSERUNGSKANALARBEITEN	12,95	100,0	108,1	114,3	116,5	114,9	116,2	116,7	118,3	118,6	+ 3,2 + 0,3
MAUERARBEITEN	157,76	100,0	111,6	121,3	126,3	124,6	126,1	126,5	127,8	128,5	+ 3,1 + 0,5
BETON- UND STAHLBETONARBEITEN	174,21	100,0	110,3	118,2	122,7	121,1	122,4	123,0	124,1	125,2	+ 3,4 + 0,9
NATURWERKSTEINARBEITEN	11,21	100,0	111,0	117,0	122,1	120,6	122,0	122,1	123,6	125,0	+ 3,6 + 1,1
BETONWERKSTEINARBEITEN	3,24	100,0	104,6	108,8	113,5	111,7	113,7	113,7	114,8	118,6	+ 6,2 + 3,3
ZIMMER- UND HOLZBAUARBEITEN	68,65	100,0	111,8	117,9	123,6	120,7	123,4	124,0	126,4	128,0	+ 6,0 + 1,3
STAHLBAUARBEITEN	0,38	100,0	106,1	110,4	111,2	111,5	111,2	110,4	111,6	111,6	+ 0,1 -
ABDICHTUNGSARBEITEN	11,36	100,0	111,1	120,0	125,8	124,6	125,2	125,8	127,5	128,3	+ 3,0 + 0,6
DACHDECKUNGS- UND DACHABDICHTUNGSARBEITEN	44,16	100,0	113,5	120,3	124,0	122,3	123,3	124,6	125,9	127,0	+ 3,8 + 0,9
PUTZ- UND STUCKARBEITEN	81,36	100,0	112,5	121,8	126,7	125,4	126,4	126,7	128,2	128,6	+ 2,6 + 0,3
GERUESTARBEITEN	3,33	100,0	105,2	107,7	110,4	109,6	109,9	110,4	111,6	111,7	+ 1,9 + 0,1
ROHBAUARBEITEN	598,37	100,0	111,6	119,6	124,2	122,5	123,9	124,4	125,8	126,7	+ 3,4 + 0,7
KLEMPNERARBEITEN	15,88	100,0	115,2	125,1	129,0	127,5	128,3	129,2	130,9	132,9	+ 3,8 + 1,1
FLIESEN- UND PLATTENARBEITEN	37,39	100,0	111,5	121,9	128,9	126,9	128,4	129,1	131,2	132,5	+ 4,4 + 1,0
ESTRICHARBEITEN	16,45	100,0	115,5	127,2	133,1	131,5	133,3	133,1	134,3	136,5	+ 3,8 + 1,6
TISCHLERARBEITEN	87,81	100,0	104,5	109,4	115,2	113,9	115,0	115,2	116,5	118,5	+ 4,0 + 1,7
PARKETTARBEITEN	5,78	100,0	112,5	132,6	138,8	137,4	138,9	139,3	139,7	142,6	+ 3,8 + 2,1
ROLLADENARBEITEN	9,23	100,0	115,1	118,4	121,8	121,2	121,5	121,6	122,7	123,7	+ 2,1 + 0,8
METALLBAUARBEITEN, SCHLOSSERARBEITEN	33,45	100,0	105,6	113,6	117,6	116,6	117,5	117,4	118,8	120,5	+ 3,3 + 1,4
VERGLASUNGSARBEITEN	3,35	100,0	106,6	113,4	117,5	116,3	116,6	118,1	119,1	120,1	+ 3,3 + 0,8
MALER- UND LACKIERARBEITEN	21,67	100,0	116,4	126,4	132,3	130,3	131,8	133,2	134,0	135,1	+ 3,7 + 0,8
BODENBELAGARBEITEN	10,41	100,0	106,8	112,5	118,0	116,5	117,7	118,5	119,2	123,7	+ 6,2 + 3,8
TAPEZIERARBEITEN	10,54	100,0	113,8	125,1	131,8	129,6	131,6	132,7	133,2	135,2	+ 4,3 + 1,5
RAUMLUFTTECHNISCHE ANLAGEN	1,75	100,0	116,6	121,8	123,9	124,2	124,7	122,3	124,4	124,1	- 0,1 - 0,2
HEIZANLAGEN UND ZENTRALE WASSERERWARMUNGSANLAGEN	54,06	100,0	112,8	120,9	126,1	125,0	126,0	126,4	127,0	129,1	+ 3,3 + 1,7
GAS-, WASSER- UND ABWASSER-INSTALL.ARB. IN GEBAEUDEN	50,60	100,0	109,8	117,0	121,1	119,7	121,0	121,4	122,3	123,8	+ 3,4 + 1,2
ELEKTRISCHE KABEL- UND LEITUNGSANLAGEN IN GEBAEUDEN	36,79	100,0	107,8	116,6	121,2	118,1	121,7	121,9	123,2	126,1	+ 6,8 + 2,4
BLITZSCHUTZANLAGEN	0,70	100,0	115,2	121,0	124,4	122,7	124,7	124,9	125,2	127,2	+ 3,7 + 1,6
DAEMNARBEITEN AN TECHNISCHE ANLAGEN	5,77	100,0	121,2	131,2	134,6	132,5	134,1	135,4	136,2	138,2	+ 4,3 + 1,5
AUSBAUARBEITEN	401,63	100,0	109,8	117,8	123,0	121,4	122,8	123,2	124,4	126,3	+ 4,0 + 1,5
INSGESAMT	1 000	100,0	110,8	118,9	123,7	122,1	123,4	124,0	125,2	126,6	+ 3,7 + 1,1

NEUE LAENDER UND BERLIN-OST

1 PREISINDIZES FUER NEUBAU IN KONVENTIONELLER BAUART EINSCHL. UMSATZSTEUER
(AKTUELLE UND MITTELFRISTIGE ERGEBNISSE)
1.1 WOHNGBAUEUDE - BAULEISTUNGEN AM BAUWERK -
1991 = 100

ART	WAEGUNGS- ANTEIL AM GESAMT- INDEX IN PROMILLE	1991	1992	1993	1994	1994				1995	VERAENDERUNG FEBR. 1995 GEGENUEBER FEBR. NOV. 1994 IN PROZENT	
		DURCHSCHNITT				FEBR.	MAI	AUG.	NOV.	FEBR.		
MEHRFAMILIENGBAUEUDE												
ERDARBEITEN	25,11	100,0	116,1	122,5	123,2	122,5	122,5	123,6	124,0	124,5	+ 1,6	+ 0,4
RAMMARBEITEN	0,66	100,0	106,4	107,6	108,6	107,9	108,4	108,6	109,3	109,6	+ 1,6	+ 0,3
ENTWASSERUNGSKANALARBEITEN	8,57	100,0	109,1	115,7	118,8	117,2	118,3	119,1	120,4	120,5	+ 2,8	+ 0,1
MAUERARBEITEN	164,64	100,0	111,2	120,8	125,7	124,1	125,5	125,9	127,2	127,7	+ 2,9	+ 0,4
BETON- UND STAHLBETONARBEITEN	224,94	100,0	110,7	118,0	122,1	120,6	121,8	122,4	123,4	124,4	+ 3,2	+ 0,8
NATURWERKSTEINARBEITEN	6,47	100,0	112,2	118,4	124,0	122,3	123,9	124,1	125,7	127,3	+ 4,1	+ 1,3
BETONWERKSTEINARBEITEN	13,31	100,0	103,9	108,1	112,7	111,4	112,7	112,9	113,9	118,2	+ 6,1	+ 3,8
ZIMMER- UND HOLZBAUARBEITEN	32,58	100,0	113,1	118,3	124,7	121,9	124,6	125,1	127,3	128,7	+ 5,6	+ 1,1
ABDICHTUNGSARBEITEN	4,93	100,0	110,8	119,6	125,3	124,1	124,6	125,2	127,1	127,8	+ 3,0	+ 0,6
DACHDECKUNGS- UND DACHABDICHTUNGSARBEITEN	35,74	100,0	117,6	125,1	128,1	126,6	127,3	128,5	129,9	131,2	+ 3,6	+ 1,0
PUTZ- UND STUCKARBEITEN	84,88	100,0	112,5	121,9	126,7	125,4	126,4	126,7	128,2	128,6	+ 2,6	+ 0,3
GERUESTARBEITEN	6,71	100,0	105,2	107,8	110,5	109,8	110,1	110,5	111,6	111,9	+ 1,9	+ 0,3
ROHBAUARBEITEN	608,54	100,0	111,7	119,6	123,9	122,4	123,6	124,2	125,4	126,2	+ 3,1	+ 0,6
KLEMPNERARBEITEN	13,47	100,0	116,5	125,6	129,4	127,9	128,6	129,5	131,4	132,7	+ 3,8	+ 1,0
FLIESEN- UND PLATTENARBEITEN	26,56	100,0	112,1	122,7	129,3	127,3	128,9	129,5	131,4	132,9	+ 4,4	+ 1,1
ESTRICHARBEITEN	22,08	100,0	115,9	128,1	134,0	132,5	134,2	134,0	135,2	137,5	+ 3,8	+ 1,7
GUSSASPHALTARBEITEN	0,33	100,0	93,0	98,4	100,5	100,6	101,3	100,0	100,1	100,6	-	+ 0,5
TISCHLERARBEITEN	72,60	100,0	103,8	108,3	112,9	111,6	112,7	112,9	114,2	116,3	+ 4,2	+ 1,8
PARKETTARBEITEN	1,15	100,0	112,2	130,4	136,4	135,2	136,2	136,6	137,5	140,5	+ 3,9	+ 2,2
ROLLADENARBEITEN	5,64	100,0	115,1	118,3	121,7	121,1	121,4	121,5	122,6	123,7	+ 2,1	+ 0,9
METALLBAUARBEITEN, SCHLOSSERARBEITEN	37,38	100,0	106,5	115,5	119,9	118,7	119,8	119,8	121,4	122,9	+ 3,5	+ 1,2
VERGLASUNGSARBEITEN	2,53	100,0	107,5	113,6	120,1	118,8	119,2	120,7	121,7	122,9	+ 3,5	+ 1,0
MALER- UND LACKIERARBEITEN	21,23	100,0	118,5	126,8	132,9	130,8	132,4	133,8	134,7	135,8	+ 3,8	+ 0,8
BODENBELAGARBEITEN	17,29	100,0	105,2	109,9	114,3	113,1	114,1	114,7	115,4	119,6	+ 5,7	+ 3,6
TAPEZIERARBEITEN	4,95	100,0	115,0	128,7	134,0	131,7	133,9	134,9	135,5	137,6	+ 4,5	+ 1,5
RAUMLUFTTECHNISCHE ANLAGEN	4,87	100,0	111,0	115,8	119,3	118,6	119,3	118,5	120,6	120,2	+ 1,3	- 0,3
HEIZANLAGEN UND ZENTRALE WASSERERWARMUNGSANLAGEN	41,61	100,0	111,7	120,0	125,3	124,3	125,3	125,6	126,1	127,8	+ 2,8	+ 1,3
GAS-, WASSER- UND ABWASSER-INSTALL.ARB. IN GEBAEUDEN	49,58	100,0	110,2	117,5	121,5	120,0	121,3	121,8	122,7	124,2	+ 3,5	+ 1,2
ELEKTRISCHE KABEL- UND LEITUNGSANLAGEN IN GEBAEUDEN	47,87	100,0	107,8	116,5	121,4	117,9	121,9	122,1	123,5	126,5	+ 7,3	+ 2,4
BLITZSCHUTZANLAGEN	0,13	100,0	115,2	121,0	124,4	122,7	124,7	124,9	125,2	127,2	+ 3,7	+ 1,6
DAEMMARBEITEN AN TECHNISCHE ANLAGEN	7,07	100,0	121,2	131,2	134,6	132,5	134,1	135,4	136,2	138,2	+ 4,3	+ 1,5
FOERDERANLAGEN	13,12	100,0	105,6	111,3	115,1	114,2	115,0	115,5	115,8	116,8	+ 2,3	+ 0,9
AUSBAUARBEITEN	391,46	100,0	109,5	117,3	122,1	120,5	122,0	122,4	123,6	125,5	+ 4,1	+ 1,5
INSGESAMT	1 000	100,0	110,8	118,7	123,2	121,7	123,0	123,5	124,7	126,0	+ 3,5	+ 1,0

GEMISCHTGENUTZTE GEBAEUDE

ERDARBEITEN	34,95	100,0	116,5	122,7	123,2	122,8	122,5	123,6	124,0	124,6	+ 1,5	+ 0,5
VERBAUARBEITEN	16,94	100,0	100,9	96,7	95,2	95,8	97,4	93,7	93,7	93,6	- 2,3	- 0,1
RAMMARBEITEN	0,61	100,0	109,9	108,2	108,1	107,3	107,5	108,0	109,4	109,6	+ 2,1	+ 0,2
ENTWASSERUNGSKANALARBEITEN	9,20	100,0	107,2	113,0	114,9	113,1	114,6	115,0	116,7	117,0	+ 3,4	+ 0,3
MAUERARBEITEN	82,14	100,0	110,3	119,2	124,4	122,8	124,3	124,7	125,6	126,2	+ 2,8	+ 0,5
BETON- UND STAHLBETONARBEITEN	254,45	100,0	110,3	117,9	122,1	120,7	121,8	122,4	123,4	124,4	+ 3,1	+ 0,8
NATURWERKSTEINARBEITEN	11,89	100,0	108,1	112,9	118,2	116,4	117,8	118,4	120,2	121,5	+ 4,4	+ 1,1
BETONWERKSTEINARBEITEN	5,96	100,0	103,7	107,7	113,0	111,4	113,1	113,2	114,3	118,5	+ 6,4	+ 3,7
ZIMMER- UND HOLZBAUARBEITEN	53,42	100,0	112,4	118,8	124,7	121,8	124,5	125,1	127,4	129,0	+ 5,9	+ 1,3
ABDICHTUNGSARBEITEN	7,62	100,0	110,1	118,0	122,8	121,9	121,9	122,6	124,6	125,3	+ 2,8	+ 0,6
DACHDECKUNGS- UND DACHABDICHTUNGSARBEITEN	32,36	100,0	115,5	122,6	126,0	124,5	125,1	126,4	127,9	128,9	+ 3,5	+ 0,8
PUTZ- UND STUCKARBEITEN	82,55	100,0	111,9	120,7	125,3	124,1	125,0	125,3	126,7	127,1	+ 2,4	+ 0,3
GERUESTARBEITEN	5,55	100,0	105,2	108,0	110,8	110,2	110,4	110,8	111,7	112,2	+ 1,8	+ 0,4
ROHBAUARBEITEN	596,84	100,0	110,9	118,1	122,2	120,8	121,9	122,4	123,6	124,4	+ 3,0	+ 0,6
KLEMPNERARBEITEN	22,00	100,0	117,0	126,2	129,8	128,2	129,1	129,9	131,9	133,4	+ 4,1	+ 1,1
FLIESEN- UND PLATTENARBEITEN	27,76	100,0	111,5	121,7	126,7	126,7	128,2	128,8	130,9	132,2	+ 4,3	+ 1,0
ESTRICHARBEITEN	17,07	100,0	116,0	128,3	133,9	132,5	134,1	133,9	135,1	137,5	+ 3,8	+ 1,8
GUSSASPHALTARBEITEN	1,41	100,0	93,0	98,4	100,5	100,6	101,3	100,0	100,1	100,6	-	+ 0,5
TISCHLERARBEITEN	59,61	100,0	104,9	109,9	115,3	113,9	115,1	115,3	116,7	118,8	+ 4,3	+ 1,8
PARKETTARBEITEN	4,51	100,0	112,5	132,4	138,6	137,2	138,7	139,1	139,5	142,4	+ 3,8	+ 2,1
ROLLADENARBEITEN	8,39	100,0	115,0	119,4	122,6	122,0	122,5	122,5	123,5	124,3	+ 1,9	+ 0,6
METALLBAUARBEITEN, SCHLOSSERARBEITEN	67,52	100,0	104,9	111,8	115,4	114,6	115,4	115,2	116,4	118,3	+ 3,2	+ 1,6
VERGLASUNGSARBEITEN	2,75	100,0	118,3	127,6	132,5	131,1	131,1	133,0	134,9	136,4	+ 4,0	+ 1,1
MALER- UND LACKIERARBEITEN	19,80	100,0	116,4	126,4	132,5	130,4	132,0	133,4	134,3	135,4	+ 3,8	+ 0,8
BODENBELAGARBEITEN	15,01	100,0	106,5	112,0	117,2	115,8	117,0	117,7	118,4	122,9	+ 6,1	+ 3,8
TAPEZIERARBEITEN	4,90	100,0	115,2	127,0	134,4	132,0	134,3	135,4	135,9	138,1	+ 4,6	+ 1,6
RAUMLUFTTECHNISCHE ANLAGEN	11,72	100,0	113,3	118,3	121,2	120,9	121,5	120,1	122,2	121,8	+ 0,7	- 0,3
HEIZANLAGEN UND ZENTRALE WASSERERWARMUNGSANLAGEN	45,63	100,0	111,6	119,6	124,7	123,7	124,6	125,0	125,6	127,4	+ 3,0	+ 1,4
GAS-, WASSER- UND ABWASSER-INSTALL.ARB. IN GEBAEUDEN	40,89	100,0	110,2	117,1	121,2	119,9	121,1	121,4	122,3	123,8	+ 3,3	+ 1,2
ELEKTRISCHE KABEL- UND LEITUNGSANLAGEN IN GEBAEUDEN	37,89	100,0	107,9	116,6	122,3	118,3	123,0	123,2	124,8	127,9	+ 8,1	+ 2,5
BLITZSCHUTZANLAGEN	0,62	100,0	115,2	121,0	124,4	122,7	124,7	124,9	125,2	127,2	+ 3,7	+ 1,6
DAEMMARBEITEN AN TECHNISCHE ANLAGEN	5,95	100,0	121,2	131,2	134,6	132,5	134,1	135,4	136,2	138,2	+ 4,3	+ 1,5
FOERDERANLAGEN	9,53	100,0	106,6	111,3	115,0	114,1	114,8	115,4	115,7	116,7	+ 2,3	+ 0,9
AUSBAUARBEITEN	403,16	100,0	109,7	117,4	122,2	120,7	122,1	122,4	123,6	125,5	+ 4,0	+ 1,5
INSGESAMT	1 000	100,0	110,4	117,8	122,2	120,7	122,0	122,4	123,6	124,9	+ 3,5	+ 1,1

NEUE LAENDER UND BERLIN-OST

1 PREISINDIZES FUER NEUBAU IN KONVENTIONELLER BAUART EINSCHL. UMSATZSTEUER
(AKTUELLE UND MITTELFRISTIGE ERGEBNISSE)
1.2 NICHTWOHNGBEAUDE - BAULEISTUNGEN AM BAUWERK -
1991 = 100

ART	WAEGUNGS- ANTEIL AM GESAMT- INDEX IN PROMILLE	1991	1992	1993	1994	1994				VERAENDERUNG FEBR. 1995 GEGENUEBER FEBR. NOV. 1994 IN PROZENT	
		DURCHSCHNITT				FEBR.	MAI	AUG.	NOV.		FEBR.
BUEROGEBEAUDE											
ERDARBEITEN	27,87	100,0	116,2	122,3	123,0	122,5	122,4	123,4	123,8	124,5	+ 1,6 + 0,6
VERBAUARBEITEN	6,11	100,0	100,9	96,7	95,2	95,8	97,4	93,7	93,7	93,6	- 2,3 - 0,1
RAMMARBEITEN	1,97	100,0	102,0	106,9	109,2	108,7	109,7	109,4	109,1	109,6	+ 0,8 + 0,5
ENTWASSERUNGSKANALARBEITEN	4,89	100,0	108,2	114,3	117,0	115,3	116,7	117,3	118,7	118,9	+ 3,1 + 0,2
MAUERARBEITEN	59,42	100,0	112,1	122,0	126,7	125,1	126,5	126,9	128,4	128,9	+ 3,0 + 0,4
BETON- UND STAHLBETONARBEITEN	229,51	100,0	110,6	117,1	121,4	119,9	121,2	121,8	122,8	123,4	+ 2,9 + 0,5
NATURWERKSTEINARBEITEN	34,66	100,0	103,3	106,6	112,0	109,9	111,2	112,4	114,4	115,4	+ 5,0 + 0,9
BETONWERKSTEINARBEITEN	1,16	100,0	104,1	108,1	112,8	111,2	112,9	113,0	114,1	112,2	+ 6,3 + 3,6
ZIMMER- UND HOLZBAUARBEITEN	11,89	100,0	113,3	119,4	124,1	121,9	123,8	124,3	126,2	127,4	+ 4,5 + 1,0
STAHLBAUARBEITEN	6,38	100,0	106,1	110,4	111,2	111,5	111,2	110,4	111,6	111,6	+ 0,1 -
ABDICHTUNGSARBEITEN	5,59	100,0	109,5	116,5	122,3	121,0	121,8	122,3	124,2	125,1	+ 3,4 + 0,7
DACHDECKUNGS- UND DACHABDICHTUNGSARBEITEN	17,90	100,0	120,6	128,5	131,4	130,2	130,4	131,8	133,3	134,3	+ 3,1 + 0,8
PUTZ- UND STUCKARBEITEN	39,37	100,0	112,1	120,7	124,9	123,7	124,6	124,9	126,2	126,5	+ 2,3 + 0,2
GERUESTARBEITEN	6,84	100,0	105,2	107,5	110,2	109,3	109,6	110,1	111,6	111,4	+ 1,9 - 0,2
ROHBAUARBEITEN	453,55	100,0	110,8	117,5	121,5	120,0	121,2	121,7	122,9	123,6	+ 3,0 + 0,6
KLEMPNERARBEITEN	15,44	100,0	119,2	127,2	130,8	129,3	130,0	130,7	133,0	134,5	+ 4,0 + 1,1
FLIESEN- UND PLATTENARBEITEN	18,03	100,0	111,5	121,7	128,6	126,6	128,1	128,7	130,8	132,1	+ 4,3 + 1,0
ESTRICHARBEITEN	16,18	100,0	116,5	129,3	134,7	133,4	134,9	134,7	135,8	136,4	+ 3,7 + 1,9
GUSSASPHALTARBEITEN	0,44	100,0	93,0	98,4	100,5	100,6	101,3	100,0	100,1	100,6	- + 0,5
TISCHLERARBEITEN	84,18	100,0	107,3	114,9	118,9	118,5	118,9	118,5	119,8	122,1	+ 3,0 + 1,9
PARKETTARBEITEN	0,78	100,0	114,6	132,9	139,2	137,7	139,3	139,7	140,0	142,9	+ 3,8 + 2,1
ROLLADENARBEITEN	10,07	100,0	112,8	120,3	123,7	123,0	123,7	123,7	124,4	125,2	+ 1,8 + 0,6
METALLBAUARBEITEN, SCHLOSSERARBEITEN	159,19	100,0	105,6	110,8	113,8	113,1	113,7	113,6	114,6	116,4	+ 2,9 + 1,6
VERGLASUNGSARBEITEN	6,73	100,0	115,4	123,7	129,9	128,5	128,6	130,4	131,9	133,4	+ 3,8 + 1,1
MALER- UND LACKIERARBEITEN	15,40	100,0	116,5	126,9	133,0	130,9	132,4	133,8	134,7	135,8	+ 3,7 + 0,8
KORROSIONSSCHUTZARBEITEN AN STAHL UND ALUMINIUM	0,16	100,0	114,0	121,1	124,8	124,3	124,5	125,3	125,1	125,4	+ 0,9 + 0,2
BODENBELAGARBEITEN	16,56	100,0	107,1	112,8	118,5	117,0	118,3	119,0	119,7	124,3	+ 6,2 + 3,8
TAPEZIERARBEITEN	1,61	100,0	114,6	126,2	133,3	131,0	133,1	134,2	134,7	136,8	+ 4,4 + 1,6
RAUMLUFTTECHNISCHE ANLAGEN	27,13	100,0	111,7	116,5	119,3	118,8	119,6	118,5	120,2	120,2	+ 1,2 -
HEIZANLAGEN UND ZENTRALE WASSERERWAERMMUNGSANLAGEN	40,59	100,0	112,6	121,6	127,1	126,3	127,2	127,3	127,7	129,4	+ 2,6 + 1,3
GAS-, WASSER- UND ABWASSER-INSTALL. ARB. IN GEBAEUDEN	24,88	100,0	111,1	118,4	122,4	121,1	122,4	122,6	123,5	124,9	+ 3,1 + 1,1
ELEKTRISCHE KABEL- UND LEITUNGSANLAGEN IN GEBAEUDEN	82,77	100,0	109,1	117,1	121,9	118,7	122,6	122,5	123,9	126,7	+ 6,7 + 2,3
BLITZSCHUTZANLAGEN	1,21	100,0	115,2	121,0	124,4	122,7	124,7	124,9	125,2	127,2	+ 3,7 + 1,6
DAEMMARBEITEN AN TECHNISCHEM ANLAGEN	10,49	100,0	121,2	131,2	134,6	132,5	134,1	135,4	136,2	138,2	+ 4,3 + 1,5
FOERDERANLAGEN	14,61	100,0	105,7	111,1	114,6	113,7	114,4	115,0	115,3	116,4	+ 2,4 + 1,0
AUSBAUARBEITEN	546,45	100,0	109,4	116,5	120,6	119,4	120,6	120,7	121,8	123,7	+ 3,6 + 1,6
INSGESAMT	1 000	100,0	110,0	117,0	121,0	119,7	120,9	121,1	122,3	123,7	+ 3,3 + 1,1

GEWERBLICHE BETRIEBSGEBEAUDE

ERDARBEITEN	63,79	100,0	113,5	118,9	120,3	119,4	119,9	120,8	121,1	121,7	+ 1,9 + 0,5
VERBAUARBEITEN	2,00	100,0	100,9	96,7	95,2	95,8	97,4	93,7	93,7	93,6	- 2,3 - 0,1
RAMMARBEITEN	0,54	100,0	105,8	107,5	108,7	108,0	108,6	108,7	109,3	109,6	+ 1,5 + 0,3
ENTWASSERUNGSKANALARBEITEN	15,06	100,0	108,3	114,6	117,1	115,5	116,7	117,3	118,9	119,1	+ 3,1 + 0,2
MAUERARBEITEN	46,19	100,0	110,4	118,8	123,7	122,2	123,5	123,9	125,0	125,6	+ 2,8 + 0,5
BETON- UND STAHLBETONARBEITEN	246,19	100,0	110,0	114,8	118,2	116,9	118,1	118,5	119,4	119,9	+ 2,6 + 0,4
NATURWERKSTEINARBEITEN	0,64	100,0	113,9	120,4	126,7	124,7	126,7	126,8	128,4	130,4	+ 4,6 + 1,6
BETONWERKSTEINARBEITEN	3,42	100,0	104,4	109,7	112,6	112,0	112,5	112,6	113,4	117,8	+ 5,2 + 3,9
ZIMMER- UND HOLZBAUARBEITEN	9,14	100,0	111,6	117,4	121,8	119,9	121,5	122,0	123,8	125,1	+ 4,3 + 1,1
STAHLBAUARBEITEN	96,93	100,0	104,6	105,2	105,6	105,3	105,3	105,5	106,3	107,0	+ 1,6 + 0,7
ABDICHTUNGSARBEITEN	3,54	100,0	110,3	118,5	124,2	123,0	123,6	124,2	126,0	126,8	+ 3,1 + 0,6
DACHDECKUNGS- UND DACHABDICHTUNGSARBEITEN	99,81	100,0	126,3	137,7	139,4	138,2	138,6	139,8	140,9	142,2	+ 2,9 + 0,9
PUTZ- UND STUCKARBEITEN	16,07	100,0	111,4	119,8	123,5	122,3	123,1	123,6	124,8	125,2	+ 2,4 + 0,3
GERUESTARBEITEN	5,91	100,0	105,2	107,5	110,2	109,3	109,6	110,1	111,6	111,4	+ 1,9 - 0,2
ROHBAUARBEITEN	609,96	100,0	112,1	117,8	120,4	119,3	120,0	120,6	121,5	122,2	+ 2,4 + 0,6
KLEMPNERARBEITEN	13,17	100,0	115,8	125,6	129,3	127,7	128,6	129,5	131,3	132,8	+ 4,0 + 1,1
FLIESEN- UND PLATTENARBEITEN	14,48	100,0	111,1	121,2	128,3	126,3	127,8	128,4	130,5	131,8	+ 4,4 + 1,0
ESTRICHARBEITEN	12,42	100,0	117,0	130,3	135,4	134,3	135,5	135,3	136,4	139,1	+ 3,6 + 2,0
GUSSASPHALTARBEITEN	4,86	100,0	93,0	98,4	100,5	100,6	101,3	100,0	100,1	100,6	- + 0,5
TISCHLERARBEITEN	24,97	100,0	106,8	114,0	118,3	117,7	118,3	117,9	119,1	121,3	+ 3,1 + 1,8
PARKETTARBEITEN	0,23	100,0	112,6	132,9	139,2	137,7	139,3	139,7	140,0	142,9	+ 3,8 + 2,1
ROLLADENARBEITEN	8,85	100,0	115,0	120,7	123,1	122,4	123,1	123,0	123,8	124,5	+ 1,7 + 0,6
METALLBAUARBEITEN, SCHLOSSERARBEITEN	79,29	100,0	106,1	111,3	113,8	113,1	113,6	113,8	114,5	116,1	+ 2,7 + 1,4
VERGLASUNGSARBEITEN	3,62	100,0	121,0	130,7	136,1	134,6	134,6	136,6	138,7	140,3	+ 4,2 + 1,2
MALER- UND LACKIERARBEITEN	15,08	100,0	116,2	126,2	133,0	130,5	132,5	134,0	134,9	136,0	+ 4,2 + 0,8
KORROSIONSSCHUTZARBEITEN AN STAHL UND ALUMINIUM	3,83	100,0	114,0	121,1	124,8	124,3	124,5	125,3	125,1	125,4	+ 0,9 + 0,2
BODENBELAGARBEITEN	3,16	100,0	106,2	111,5	116,5	115,1	116,3	117,0	117,7	122,0	+ 6,0 + 3,7
TAPEZIERARBEITEN	0,71	100,0	115,3	127,1	134,6	132,2	134,5	135,5	136,1	138,2	+ 4,5 + 1,5
RAUMLUFTTECHNISCHE ANLAGEN	33,87	100,0	110,6	115,3	118,5	117,9	118,6	117,9	119,7	119,5	+ 1,4 - 0,2
HEIZANLAGEN UND ZENTRALE WASSERERWAERMMUNGSANLAGEN	50,09	100,0	111,3	120,1	125,1	124,2	125,1	125,3	125,9	127,2	+ 2,4 + 1,0
GAS-, WASSER- UND ABWASSER-INSTALL. ARB. IN GEBAEUDEN	38,31	100,0	112,6	120,8	125,5	124,1	125,2	125,8	126,7	127,8	+ 3,0 + 0,9
ELEKTRISCHE KABEL- UND LEITUNGSANLAGEN IN GEBAEUDEN	59,19	100,0	109,0	117,6	122,6	119,1	123,4	123,2	124,8	127,7	+ 7,2 + 2,3
BLITZSCHUTZANLAGEN	1,77	100,0	115,2	121,0	124,4	122,7	124,7	124,9	125,2	127,2	+ 3,7 + 1,6
DAEMMARBEITEN AN TECHNISCHEM ANLAGEN	11,15	100,0	120,7	130,6	134,2	132,1	133,8	135,1	135,9	137,8	+ 4,3 + 1,4
FOERDERANLAGEN	10,99	100,0	106,8	110,4	112,3	111,5	112,1	112,6	112,9	115,0	+ 3,1 + 1,9
AUSBAUARBEITEN	390,04	100,0	110,3	117,8	121,9	120,5	121,9	122,1	123,2	124,8	+ 3,6 + 1,3
INSGESAMT	1 000	100,0	111,4	117,8	121,0	119,8	120,8	121,1	122,1	123,2	+ 2,8 + 0,9

NEUE LAENDER UND BERLIN-OST

1 PREISINDIZES FUER NEUBAU IN KONVENTIONELLER BAUART EINSCHL. UMSATZSTEUER
(AKTUELLE UND MITTELFRISTIGE ERGEBNISSE)
1.2 NICHTWOHNGBEAUDE - BAULEISTUNGEN AM BAUWERK -
1991 = 100

ART	WAEGUNGS- ANTEIL AM GESAMT- INDEX IN PROMILLE	1991	1992	1993	1994	1994				1995	VERAENDERUNG FEBR. 1995 GEGENUEBER FEBR. NOV. 1994 IN PROZENT
		DURCHSCHNITT				FEBR.	MAI	AUG.	NOV.	FEBR.	
GERWBLICHE BETRIEBSGEBEAUDE STAHLBETON											
ERDARBEITEN	53,47	100,0	113,8	119,2	120,4	119,6	120,0	120,8	121,2	121,8	+ 1,8 + 0,5
VERBAUARBEITEN	3,67	100,0	100,9	96,7	95,2	95,8	97,4	93,7	93,7	93,6	- 2,3 - 0,1
RAMMARBEITEN	0,50	100,0	105,3	107,5	108,8	108,1	108,8	108,8	108,3	109,6	+ 1,4 + 0,3
ENTWASSERUNGSKANALARBEITEN	15,30	100,0	108,1	114,3	116,5	114,9	116,1	116,7	118,3	118,5	+ 3,1 + 0,2
MAUERARBEITEN	47,48	100,0	110,8	119,7	124,7	123,1	124,5	125,0	126,1	126,8	+ 3,0 + 0,6
BETON- UND STAHLBETONARBEITEN	274,21	100,0	110,6	114,7	118,0	118,6	118,0	118,3	119,2	119,6	+ 2,6 + 0,3
NATURWERKSTEINARBEITEN	1,02	100,0	112,6	118,8	124,6	122,7	124,6	124,7	126,3	128,2	+ 4,5 + 1,5
BETONWERKSTEINARBEITEN	4,86	100,0	104,3	109,5	112,4	111,8	112,3	112,4	113,2	117,6	+ 5,2 + 3,9
ZIMMER- UND HOLZBAUARBEITEN	16,39	100,0	111,4	117,2	121,5	119,7	121,1	121,6	123,4	124,7	+ 4,2 + 1,1
STAHLBAUARBEITEN	27,08	100,0	105,1	106,9	107,5	107,4	107,3	107,2	108,0	108,5	+ 1,0 + 0,5
ABDICHTUNGSARBEITEN	4,69	100,0	110,3	118,3	124,1	122,8	123,6	124,1	125,9	126,8	+ 3,3 + 0,7
DACHDECKUNGS- UND DACHABDICHTUNGSARBEITEN	65,65	100,0	127,3	138,6	140,6	139,5	139,6	140,9	142,2	143,4	+ 2,8 + 0,8
PUTZ- UND STUCKARBEITEN	24,25	100,0	111,2	119,5	123,0	121,9	122,7	123,2	124,3	124,7	+ 2,3 + 0,3
GERUESTARBEITEN	2,65	100,0	105,2	107,5	110,2	109,3	109,6	110,1	111,6	111,4	+ 1,9 - 0,2
ROHBAUARBEITEN	541,22	100,0	112,5	118,2	121,2	119,9	120,9	121,4	122,4	123,0	+ 2,6 + 0,5
KLEMPNERARBEITEN	10,27	100,0	117,0	126,3	129,7	128,0	129,0	129,9	131,8	133,4	+ 4,2 + 1,2
FLIESEN- UND PLATTENARBEITEN	18,46	100,0	111,2	121,3	128,3	126,4	127,8	128,5	130,6	131,9	+ 4,4 + 1,0
ESTRICHARBEITEN	11,49	100,0	116,4	129,3	134,4	133,3	134,5	134,3	135,5	138,1	+ 3,6 + 1,9
GUSSASPHALTARBEITEN	4,69	100,0	93,0	98,4	100,5	100,6	101,3	100,0	100,1	100,6	- + 0,5
TISCHLERARBEITEN	39,74	100,0	107,3	114,8	118,9	118,5	119,0	118,4	119,6	121,9	+ 2,9 + 1,9
PARKETARBEITEN	0,46	100,0	112,6	132,9	139,2	137,7	139,3	139,7	140,0	142,9	+ 3,8 + 2,1
ROLLADENARBEITEN	9,84	100,0	115,0	120,7	123,3	122,6	123,3	123,3	124,1	124,7	+ 1,7 + 0,5
METALLBAUARBEITEN, SCHLOSSERARBEITEN	83,50	100,0	108,4	111,5	114,0	113,4	113,8	113,9	114,7	116,5	+ 2,7 + 1,6
VERGLASUNGSARBEITEN	4,65	100,0	122,2	131,9	137,7	136,1	136,1	138,1	140,3	141,9	+ 4,3 + 1,1
MALER- UND LACKIERARBEITEN	14,66	100,0	116,7	127,0	133,8	131,3	133,3	134,7	135,7	136,8	+ 4,2 + 0,8
KORROSIONSSCHUTZARBEITEN AN STAHL UND ALUMINIUM	0,48	100,0	114,0	121,1	124,8	124,3	124,5	125,3	125,1	125,4	+ 0,9 + 0,2
BODENBELAGARBEITEN	5,50	100,0	106,2	111,5	116,5	115,1	116,2	116,9	117,6	122,0	+ 6,0 + 3,7
TAPEZIERARBEITEN	1,26	100,0	115,4	127,3	134,9	132,4	134,8	135,8	136,4	138,6	+ 4,7 + 1,6
RAUMLUFTTECHNISCHE ANLAGEN	47,63	100,0	110,6	115,2	118,5	117,8	118,6	117,8	119,7	119,5	+ 1,4 - 0,2
HEIZANLAGEN UND ZENTRALE WASSERERWAERMMUNGSANLAGEN	64,17	100,0	111,5	120,2	125,3	124,4	125,3	125,4	126,0	127,2	+ 2,3 + 1,0
GAS-, WASSER- UND ABWASSER-INSTALL.ARB. IN GEBAEUDEN	43,98	100,0	112,5	120,6	125,4	124,0	125,2	125,6	126,6	127,7	+ 3,0 + 0,9
ELEKTRISCHE KABEL- UND LEITUNGSANLAGEN IN GEBAEUDEN	69,49	100,0	108,9	117,5	122,2	119,0	122,8	122,6	124,2	126,9	+ 6,6 + 2,2
BLITZSCHUTZANLAGEN	1,93	100,0	115,2	121,0	124,4	122,7	124,7	124,9	125,2	127,2	+ 3,7 + 1,6
DAEMMARBEITEN AN TECHNISCHEM ANLAGEN	16,92	100,0	120,6	130,5	134,1	132,0	133,7	135,0	135,8	137,7	+ 4,3 + 1,4
FOERDERANLAGEN	9,66	100,0	105,8	110,6	112,8	112,0	112,7	113,1	113,4	115,3	+ 2,9 + 1,7
AUSBAUARBEITEN	458,78	100,0	110,4	117,9	122,0	120,7	122,0	122,1	123,2	124,8	+ 3,4 + 1,3
INSGESAMT	1 000	100,0	111,6	118,1	121,6	120,3	121,4	121,7	122,8	123,8	+ 2,9 + 0,8

GERWBLICHE BETRIEBSGEBEAUDE STAHLBAU

ERDARBEITEN	74,17	100,0	113,3	118,7	120,3	119,3	119,9	120,7	121,1	121,6	+ 1,9 + 0,4
VERBAUARBEITEN	0,32	100,0	100,9	96,7	95,2	95,8	97,4	93,7	93,7	93,6	- 2,3 - 0,1
RAMMARBEITEN	0,59	100,0	106,2	107,6	108,6	108,0	108,5	108,7	109,3	109,6	+ 1,5 + 0,3
ENTWASSERUNGSKANALARBEITEN	14,82	100,0	108,5	115,0	117,8	116,1	117,4	118,0	119,5	119,7	+ 3,1 + 0,2
MAUERARBEITEN	46,36	100,0	109,9	117,9	122,6	121,3	122,4	122,7	123,8	124,5	+ 2,6 + 0,6
BETON- UND STAHLBETONARBEITEN	218,04	100,0	109,3	114,8	118,4	117,3	118,2	118,6	119,6	120,2	+ 2,5 + 0,5
NATURWERKSTEINARBEITEN	0,25	100,0	118,8	126,5	134,8	132,7	134,8	135,1	136,6	138,9	+ 4,7 + 1,7
BETONWERKSTEINARBEITEN	1,97	100,0	104,8	110,2	113,2	112,4	113,1	113,2	113,9	118,3	+ 5,2 + 3,9
ZIMMER- UND HOLZBAUARBEITEN	1,87	100,0	113,3	119,7	125,0	122,3	124,8	125,4	127,5	128,9	+ 5,4 + 1,1
STAHLBAUARBEITEN	167,08	100,0	104,5	104,9	105,3	105,0	105,0	105,3	106,0	106,7	+ 1,6 + 0,7
ABDICHTUNGSARBEITEN	2,38	100,0	110,5	118,9	124,4	123,4	123,6	124,3	126,2	127,0	+ 2,9 + 0,6
DACHDECKUNGS- UND DACHABDICHTUNGSARBEITEN	134,13	100,0	125,8	137,3	138,8	137,6	138,2	139,2	140,2	141,6	+ 2,9 + 1,0
PUTZ- UND STUCKARBEITEN	7,85	100,0	112,0	120,8	124,9	123,6	124,6	125,0	126,3	126,6	+ 2,4 + 0,2
GERUESTARBEITEN	9,18	100,0	105,2	107,5	110,2	109,3	109,6	110,1	111,6	111,4	+ 1,9 - 0,2
ROHBAUARBEITEN	679,01	100,0	111,8	117,4	119,7	118,7	119,3	119,9	120,7	121,5	+ 2,4 + 0,7
KLEMPNERARBEITEN	16,07	100,0	115,2	125,2	129,0	127,4	128,3	129,2	130,9	132,3	+ 3,8 + 1,1
FLIESEN- UND PLATTENARBEITEN	10,47	100,0	110,9	121,0	128,2	126,2	127,7	128,3	130,4	131,8	+ 4,4 + 1,1
ESTRICHARBEITEN	13,36	100,0	117,5	131,2	136,2	135,1	136,3	136,1	137,3	140,0	+ 3,6 + 2,0
GUSSASPHALTARBEITEN	5,02	100,0	93,0	98,4	100,5	100,6	101,3	100,0	100,1	100,6	- + 0,5
TISCHLERARBEITEN	10,14	100,0	104,6	110,7	115,9	114,7	115,9	115,8	117,2	119,2	+ 3,9 + 1,7
ROLLADENARBEITEN	7,86	100,0	115,2	120,7	122,7	122,0	122,7	122,8	123,5	124,1	+ 1,7 + 0,5
METALLBAUARBEITEN, SCHLOSSERARBEITEN	75,06	100,0	105,9	111,2	113,5	112,9	113,4	113,6	114,2	115,6	+ 2,4 + 1,2
VERGLASUNGSARBEITEN	2,58	100,0	119,1	128,4	133,5	132,0	132,0	133,9	135,9	137,4	+ 4,1 + 1,1
MALER- UND LACKIERARBEITEN	15,51	100,0	115,6	125,3	132,3	129,8	131,7	133,3	134,2	135,3	+ 4,2 + 0,8
KORROSIONSSCHUTZARBEITEN AN STAHL UND ALUMINIUM	7,21	100,0	114,0	121,1	124,8	124,3	124,5	125,3	125,1	125,4	+ 0,9 + 0,2
BODENBELAGARBEITEN	0,82	100,0	106,3	111,6	116,8	115,4	116,6	117,2	117,9	122,3	+ 6,0 + 3,7
TAPEZIERARBEITEN	0,16	100,0	114,9	126,6	133,8	131,5	133,7	134,8	135,3	137,4	+ 4,5 + 1,6
RAUMLUFTTECHNISCHE ANLAGEN	20,06	100,0	110,8	115,5	118,7	118,0	118,8	118,0	119,8	119,7	+ 1,4 - 0,1
HEIZANLAGEN UND ZENTRALE WASSERERWAERMMUNGSANLAGEN	35,94	100,0	111,1	119,9	124,9	123,9	124,8	125,1	125,8	127,1	+ 2,6 + 1,0
GAS-, WASSER- UND ABWASSER-INSTALL.ARB. IN GEBAEUDEN	32,61	100,0	112,8	120,9	125,5	124,1	125,3	125,9	126,8	127,9	+ 3,1 + 0,9
ELEKTRISCHE KABEL- UND LEITUNGSANLAGEN IN GEBAEUDEN	48,84	100,0	109,1	117,9	123,4	119,4	124,1	124,1	125,8	128,8	+ 7,9 + 2,4
BLITZSCHUTZANLAGEN	1,60	100,0	115,2	121,0	124,4	122,7	124,7	124,9	126,2	127,2	+ 3,7 + 1,6
DAEMMARBEITEN AN TECHNISCHEM ANLAGEN	5,35	100,0	121,2	131,2	134,6	132,5	134,1	135,4	136,2	138,2	+ 4,3 + 1,5
FOERDERANLAGEN	12,33	100,0	105,8	110,9	111,8	111,1	111,7	112,1	112,4	114,7	+ 3,2 + 2,0
AUSBAUARBEITEN	320,99	100,0	110,1	117,7	121,8	120,3	121,8	122,0	123,1	124,7	+ 3,7 + 1,3
INSGESAMT	1 000	100,0	111,3	117,5	120,4	119,2	120,1	120,6	121,5	122,5	+ 2,8 + 0,8

NEUE LAENDER UND BERLIN-OST

1 PREISINDIZES FUER NEUBAU IN KONVENTIONELLER BAUART EINSCHL. UMSATZSTEUER
(AKTUELLE UND MITTELFRISTIGE ERGEBNISSE)
1.3 SONSTIGE BAUWERKE
1991 = 100

ART	WAEGLUNGS- ANTEIL AM GESAMT- INDEX IN PROMILLE	1991	1992	1993	1994	1994				VERAENDERUNG FEBR. 1996 GEGENUEBER FEBR. NOV. 1994 IN PROZENT	
		DURCHSCHNITT				FEBR.	MAI	AUG.	NOV.		
						FEBR.					
STRASSENBAU											
ERDARBEITEN	323,98	100,0	114,6	121,6	125,3	124,3	125,5	126,1	125,4	124,4	+ 0,1 - 0,8
ENTWASSERUNGSKANALARBEITEN	66,36	100,0	108,0	114,2	118,3	116,1	118,3	118,7	120,0	120,0	+ 3,4 -
VERKEHRSWEGEBAU, OBERBAUSCH. O. BINDEMITELE	146,77	100,0	109,7	111,0	116,9	110,7	118,6	119,2	119,0	119,1	+ 7,6 + 0,1
VERKEHRSWEGEBAU, OBERBAUSCH. M. HYDR. BINDEMITELE	24,77	100,0	95,0	112,1	112,8	114,9	113,7	110,8	111,6	111,5	- 3,0 - 0,1
VERKEHRSWEGEBAU, OBERBAUSCH. AUS ASPHALT	320,34	100,0	99,2	88,1	85,1	85,1	84,7	85,4	85,3	86,2	+ 1,3 + 1,1
VERKEHRSWEGEBAU, PFLASTER, PLATTEN, EINFASSUNGEN	43,49	100,0	109,7	113,2	114,3	114,2	114,2	114,2	114,5	115,8	+ 1,4 + 1,1
PFLANZ- UND RASENARBEITEN IM LANDSCHAFTSBAU	7,28	100,0	108,9	116,3	124,5	119,7	126,2	126,0	125,9	127,6	+ 6,6 + 1,4
MAUERARBEITEN	0,84	100,0	110,3	118,7	123,7	122,3	123,6	124,0	124,8	125,0	+ 2,2 + 0,2
BETON- UND STAHLBETONARBEITEN	17,05	100,0	109,4	113,6	117,1	116,0	116,8	117,3	118,4	119,0	+ 2,6 + 0,5
ZIMMER- UND HOLZBAUARBEITEN	1,56	100,0	112,6	117,9	123,0	120,4	122,7	123,3	125,4	126,8	+ 5,3 + 1,1
ABDICHTUNGSARBEITEN	1,16	100,0	114,6	127,8	131,9	131,6	130,9	131,7	133,5	133,8	+ 1,7 + 0,2
METALLBAUARBEITEN, SCHLOSSERARBEITEN	38,29	100,0	101,1	112,0	118,2	116,3	118,1	118,1	120,3	121,0	+ 4,0 + 0,6
MALER- UND LACKIERARBEITEN	8,11	100,0	118,0	129,3	136,7	133,5	136,4	137,9	139,1	140,2	+ 5,0 + 0,8
INSGESAMT	1 000	100,0	107,2	107,7	109,6	108,1	109,8	110,3	110,2	110,3	+ 2,0 + 0,1
BUNDESAUTOBAHNEN											
ERDARBEITEN	327,20	100,0	114,2	120,9	125,5	124,4	125,7	126,3	125,5	124,6	+ 0,2 - 0,7
ENTWASSERUNGSKANALARBEITEN	48,67	100,0	107,9	114,1	118,4	116,2	118,4	118,8	120,1	120,0	+ 3,3 - 0,1
VERKEHRSWEGEBAU, OBERBAUSCH. O. BINDEMITELE	143,53	100,0	109,3	111,0	116,8	111,0	118,4	118,9	118,8	119,0	+ 7,2 + 0,2
VERKEHRSWEGEBAU, OBERBAUSCH. M. HYDR. BINDEMITELE	36,22	100,0	94,2	111,6	112,2	114,4	113,1	110,2	111,0	110,9	- 3,1 - 0,1
VERKEHRSWEGEBAU, OBERBAUSCH. AUS ASPHALT	353,05	100,0	101,1	91,3	88,9	88,8	88,6	89,2	89,0	89,6	+ 0,9 + 0,7
VERKEHRSWEGEBAU, PFLASTER, PLATTEN, EINFASSUNGEN	28,12	100,0	110,7	114,9	116,1	116,1	116,0	116,0	116,4	118,1	+ 1,7 + 1,5
PFLANZ- UND RASENARBEITEN IM LANDSCHAFTSBAU	7,31	100,0	108,9	116,3	124,6	119,7	126,2	126,0	125,9	127,6	+ 6,6 + 1,4
MAUERARBEITEN	0,16	100,0	110,3	118,7	123,7	122,3	123,6	124,0	124,8	125,0	+ 2,2 + 0,2
BETON- UND STAHLBETONARBEITEN	13,17	100,0	109,4	113,5	117,1	115,9	116,7	117,3	118,4	119,1	+ 2,8 + 0,6
ZIMMER- UND HOLZBAUARBEITEN	0,42	100,0	111,1	115,5	119,8	117,4	119,5	120,1	122,1	123,5	+ 5,2 + 1,1
ABDICHTUNGSARBEITEN	1,41	100,0	114,6	127,8	131,9	131,6	130,9	131,7	133,5	133,8	+ 1,7 + 0,2
METALLBAUARBEITEN, SCHLOSSERARBEITEN	32,24	100,0	101,1	112,1	118,2	116,3	118,1	118,1	120,3	121,0	+ 4,0 + 0,6
MALER- UND LACKIERARBEITEN	8,50	100,0	118,0	129,3	136,7	133,5	136,4	137,9	139,1	140,2	+ 5,0 + 0,8
INSGESAMT	1 000	100,0	107,3	107,9	110,0	108,6	110,2	110,6	110,5	110,5	+ 1,7 -
BUNDES- UND LANDESSTRASSEN											
ERDARBEITEN	320,76	100,0	114,8	122,3	125,1	124,1	125,3	125,9	125,2	124,3	+ 0,2 - 0,7
ENTWASSERUNGSKANALARBEITEN	84,05	100,0	108,0	114,3	118,2	116,1	118,2	118,6	119,9	120,0	+ 3,4 + 0,1
VERKEHRSWEGEBAU, OBERBAUSCH. O. BINDEMITELE	150,01	100,0	110,0	111,0	116,9	110,5	118,7	119,4	119,1	119,2	+ 7,9 + 0,1
VERKEHRSWEGEBAU, OBERBAUSCH. M. HYDR. BINDEMITELE	13,32	100,0	97,1	113,4	114,4	116,3	115,3	112,5	113,3	113,2	- 2,7 - 0,1
VERKEHRSWEGEBAU, OBERBAUSCH. AUS ASPHALT	287,63	100,0	98,8	84,1	80,6	80,6	80,0	80,7	80,9	81,9	+ 1,6 + 1,2
VERKEHRSWEGEBAU, PFLASTER, PLATTEN, EINFASSUNGEN	58,86	100,0	109,2	112,4	113,4	113,3	113,3	113,3	113,5	114,7	+ 1,2 + 1,1
PFLANZ- UND RASENARBEITEN IM LANDSCHAFTSBAU	7,25	100,0	108,9	116,3	124,5	119,7	126,2	126,0	125,9	127,6	+ 6,6 + 1,4
MAUERARBEITEN	1,52	100,0	110,3	118,7	123,7	122,3	123,6	124,0	124,8	125,0	+ 2,2 + 0,2
BETON- UND STAHLBETONARBEITEN	20,93	100,0	109,3	113,7	117,2	116,1	116,8	117,3	118,4	119,0	+ 2,5 + 0,5
ZIMMER- UND HOLZBAUARBEITEN	2,70	100,0	112,9	118,2	123,4	120,8	123,2	123,8	125,9	127,3	+ 5,4 + 1,1
ABDICHTUNGSARBEITEN	0,91	100,0	114,6	127,8	131,9	131,6	130,9	131,7	133,5	133,8	+ 1,7 + 0,2
METALLBAUARBEITEN, SCHLOSSERARBEITEN	44,34	100,0	101,1	112,0	118,2	116,3	118,1	118,1	120,3	121,0	+ 4,0 + 0,6
MALER- UND LACKIERARBEITEN	7,72	100,0	118,0	129,3	136,7	133,5	136,4	137,9	139,1	140,2	+ 5,0 + 0,8
INSGESAMT	1 000	100,0	107,1	107,6	109,3	107,7	109,4	110,0	110,0	110,2	+ 2,3 + 0,2

NEUE LAENDER UND BERLIN-OST

1 PREISINDIZES FUER NEUBAU IN KONVENTIONELLER BAUART EINSCHL. UMSATZSTEUER
(AKTUELLE UND MITTELFRISTIGE ERGEBNISSE)

1.3 SONSTIGE BAUWERKE
1991 = 100

ART	WAEGUNGS- ANTEIL AM GESAMT- INDEX IN PROMILLE	1991	1992	1993	1994	1994				1995	VERAENDERUNG FEBR. 1995 GEGENUEBER FEBR. NOV. 1994 IN PROZENT
		DURCHSCHNITT				FEBR.	MAI	AUG.	NOV.	FEBR.	

BRUECKEN IM STRASSENBAU

ERDARBEITEN	106,43	100,0	113,6	118,1	121,7	119,8	122,1	122,8	122,0	121,7	+ 1,6 - 0,2
VERBAUARBEITEN	11,63	100,0	100,9	96,7	95,2	95,8	97,4	93,7	93,7	93,6	- 2,3 - 0,1
RAMMARBEITEN	29,79	100,0	104,6	107,3	108,8	108,2	108,9	108,9	109,2	109,6	+ 1,3 + 0,4
ENTWASSERUNGSKANALARBEITEN	7,78	100,0	107,4	113,1	116,7	114,6	116,6	117,1	118,3	118,2	+ 3,1 - 0,1
VERKEHRSMEGEBAU, OBERBAUSCH. O. BINDEMITELE	6,52	100,0	111,4	113,2	120,9	112,7	123,3	123,9	123,6	123,7	+ 9,8 + 0,1
VERKEHRSMEGEBAU, OBERBAUSCH. AUS ASPHALT	31,37	100,0	107,8	100,9	100,3	99,7	100,4	100,7	100,2	99,8	+ 0,1 - 0,4
VERKEHRSMEGEBAU, PFLASTER., PLATTEN., EINFASSUNGEN	17,92	100,0	111,1	116,8	117,8	117,8	117,6	117,7	118,1	120,9	+ 2,6 + 2,4
MAUERARBEITEN	17,03	100,0	110,0	119,1	124,2	122,7	124,1	124,5	125,3	125,8	+ 2,5 + 0,4
BETON- UND STAHLBETONARBEITEN	467,32	100,0	109,8	114,5	117,2	117,0	116,7	117,1	118,0	118,6	+ 1,4 + 0,5
STAHLBAUARBEITEN	144,80	100,0	105,1	107,4	108,8	108,4	108,5	109,0	109,4	109,4	+ 0,9 -
ABDICHTUNGSARBEITEN	36,84	100,0	110,3	118,1	124,4	123,1	123,8	124,4	126,3	127,2	+ 3,3 + 0,7
METALLBAUARBEITEN, SCHLOSSERARBEITEN	31,37	100,0	101,1	112,1	118,3	116,4	118,2	118,2	120,4	121,1	+ 4,0 + 0,6
MALER- UND LACKIERARBEITEN	8,87	100,0	114,4	123,9	130,8	128,3	130,1	132,1	132,7	133,8	+ 4,3 + 0,8
KORROSIONSSCHUTZ AN STAHLBAUTEN	17,44	100,0	114,0	121,1	124,8	124,3	124,5	125,3	125,1	125,4	+ 0,9 + 0,2
ABWASSER-INSTALLATIONSARBEITEN	8,82	100,0	110,9	115,7	119,0	117,8	119,1	119,2	119,9	121,4	+ 3,1 + 1,3
GERUESTARBEITEN	56,07	100,0	105,2	107,5	110,2	109,4	109,7	110,2	111,6	111,5	+ 1,9 - 0,1
INSGESAMT	1 000	100,0	108,8	113,0	115,8	115,1	115,5	115,9	116,5	116,9	+ 1,6 + 0,3

STRASSENBRUECKEN MIT SPANNBETONUEBERBAU

ERDARBEITEN	103,59	100,0	113,4	117,5	121,0	119,1	121,5	122,2	121,3	121,2	+ 1,8 - 0,1
VERBAUARBEITEN	8,84	100,0	100,9	96,7	95,2	95,8	97,4	93,7	93,7	93,6	- 2,3 - 0,1
RAMMARBEITEN	35,78	100,0	104,0	107,2	108,9	108,3	109,1	109,0	109,2	109,6	+ 1,2 + 0,4
ENTWASSERUNGSKANALARBEITEN	9,45	100,0	107,7	113,5	117,5	115,4	117,5	118,0	119,2	118,9	+ 3,0 - 0,3
VERKEHRSMEGEBAU, OBERBAUSCH. O. BINDEMITELE	5,75	100,0	111,4	113,2	120,9	112,7	123,3	123,9	123,6	123,7	+ 9,8 + 0,1
VERKEHRSMEGEBAU, OBERBAUSCH. AUS ASPHALT	30,31	100,0	107,6	100,5	99,9	99,3	100,0	100,4	99,8	99,5	+ 0,2 - 0,3
VERKEHRSMEGEBAU, PFLASTER., PLATTEN., EINFASSUNGEN	13,49	100,0	111,4	117,4	118,4	118,4	118,2	118,3	118,7	121,7	+ 2,8 + 2,5
MAUERARBEITEN	19,64	100,0	110,0	119,1	124,2	122,7	124,1	124,5	125,3	125,8	+ 2,5 + 0,4
BETON- UND STAHLBETONARBEITEN	559,57	100,0	109,3	113,7	116,4	116,1	116,0	116,3	117,1	117,7	+ 1,4 + 0,5
STAHLBAUARBEITEN	41,98	100,0	104,0	102,9	103,2	102,6	102,7	103,4	103,9	104,9	+ 2,2 + 1,0
ABDICHTUNGSARBEITEN	41,97	100,0	110,3	118,4	124,9	123,6	124,2	124,8	126,8	127,7	+ 3,3 + 0,7
METALLBAUARBEITEN, SCHLOSSERARBEITEN	32,35	100,0	101,0	112,1	118,3	116,5	118,2	118,2	120,4	121,2	+ 4,0 + 0,7
MALER- UND LACKIERARBEITEN	7,54	100,0	114,4	123,9	130,8	128,3	130,2	132,1	132,7	133,9	+ 4,4 + 0,9
ABWASSER-INSTALLATIONSARBEITEN	8,58	100,0	111,3	116,2	118,6	118,4	119,7	119,8	120,4	122,0	+ 3,0 + 1,3
GERUESTARBEITEN	81,16	100,0	105,2	107,5	110,2	109,3	109,6	110,1	111,6	111,4	+ 1,9 - 0,2
INSGESAMT	1 000	100,0	108,7	112,8	115,6	114,9	115,4	115,7	116,4	116,9	+ 1,7 + 0,4

STRASSENBRUECKEN MIT STAHLBETONUEBERBAU

ERDARBEITEN	148,96	100,0	113,7	118,2	121,7	119,7	122,1	122,8	122,0	121,5	+ 1,5 - 0,4
VERBAUARBEITEN	20,26	100,0	100,9	96,7	95,2	95,8	97,4	93,7	93,7	93,6	- 2,3 - 0,1
RAMMARBEITEN	34,60	100,0	105,0	107,4	108,8	108,2	108,9	108,9	109,2	109,6	+ 1,3 + 0,4
ENTWASSERUNGSKANALARBEITEN	8,82	100,0	107,7	113,7	117,3	115,3	117,3	117,7	119,0	119,1	+ 3,3 + 0,1
VERKEHRSMEGEBAU, OBERBAUSCH. O. BINDEMITELE	11,99	100,0	111,4	113,2	120,9	112,7	123,3	123,9	123,6	123,7	+ 9,8 + 0,1
VERKEHRSMEGEBAU, OBERBAUSCH. AUS ASPHALT	36,28	100,0	102,1	92,4	90,3	90,1	90,1	90,6	90,4	90,8	+ 0,8 + 0,4
VERKEHRSMEGEBAU, PFLASTER., PLATTEN., EINFASSUNGEN	33,93	100,0	111,3	117,4	118,4	118,4	118,2	118,3	118,7	121,7	+ 2,8 + 2,5
MAUERARBEITEN	18,48	100,0	110,0	119,1	124,2	122,7	124,1	124,5	125,3	125,8	+ 2,5 + 0,4
BETON- UND STAHLBETONARBEITEN	531,70	100,0	110,2	115,2	118,0	117,8	117,4	117,9	118,8	119,4	+ 1,4 + 0,5
STAHLBAUARBEITEN	15,01	100,0	104,0	102,9	103,2	102,6	102,7	103,4	103,9	104,9	+ 2,2 + 1,0
ABDICHTUNGSARBEITEN	40,00	100,0	110,2	118,0	123,9	122,7	123,2	123,8	125,7	126,6	+ 3,2 + 0,7
METALLBAUARBEITEN, SCHLOSSERARBEITEN	32,26	100,0	100,9	112,2	118,5	116,6	118,4	118,4	120,6	121,3	+ 4,0 + 0,6
MALER- UND LACKIERARBEITEN	8,59	100,0	114,3	123,9	130,8	128,2	130,1	132,1	132,6	133,8	+ 4,4 + 0,9
ABWASSER-INSTALLATIONSARBEITEN	5,38	100,0	109,3	113,7	116,8	115,5	116,8	117,0	117,9	119,3	+ 3,3 + 1,2
GERUESTARBEITEN	53,74	100,0	105,2	107,6	110,3	109,5	109,8	110,3	111,6	111,6	+ 1,9 -
INSGESAMT	1 000	100,0	109,5	113,8	116,6	115,9	116,4	116,8	117,4	117,9	+ 1,7 + 0,4

STRASSENBRUECKEN IN STAHLVERBUND UND STAHLUEBERBAU

ERDARBEITEN	66,73	100,0	113,5	118,7	122,9	121,1	123,3	123,9	123,2	122,7	+ 1,3 - 0,4
VERBAUARBEITEN	5,80	100,0	100,9	96,7	95,2	95,8	97,4	93,7	93,7	93,6	- 2,3 - 0,1
RAMMARBEITEN	19,00	100,0	104,9	107,3	108,8	108,2	108,9	108,9	109,2	109,6	+ 1,3 + 0,4
ENTWASSERUNGSKANALARBEITEN	5,06	100,0	106,4	111,3	113,9	112,0	113,7	114,4	115,6	115,1	+ 2,8 - 0,4
VERKEHRSMEGEBAU, OBERBAUSCH. O. BINDEMITELE	1,83	100,0	111,4	113,2	120,9	112,7	123,3	123,9	123,6	123,7	+ 9,8 + 0,1
VERKEHRSMEGEBAU, OBERBAUSCH. AUS ASPHALT	27,52	100,0	115,5	112,5	113,8	112,8	114,4	114,5	113,5	112,1	- 0,6 - 1,2
VERKEHRSMEGEBAU, PFLASTER., PLATTEN., EINFASSUNGEN	6,34	100,0	109,0	112,5	113,4	113,4	113,3	113,3	113,5	114,9	+ 1,3 + 1,2
MAUERARBEITEN	12,97	100,0	110,0	119,1	124,2	122,7	124,1	124,5	125,3	125,8	+ 2,5 + 0,4
BETON- UND STAHLBETONARBEITEN	310,70	100,0	109,9	114,6	117,3	117,1	116,8	117,2	118,1	118,7	+ 1,4 + 0,5
STAHLBAUARBEITEN	377,42	100,0	105,2	108,0	109,7	109,2	109,3	109,8	110,3	110,1	+ 0,8 - 0,2
ABDICHTUNGSARBEITEN	28,55	100,0	110,1	117,8	124,5	123,1	124,0	124,5	126,5	127,4	+ 3,5 + 0,7
METALLBAUARBEITEN, SCHLOSSERARBEITEN	29,50	100,0	101,3	112,0	118,1	116,3	118,0	118,0	120,1	120,9	+ 4,0 + 0,7
MALER- UND LACKIERARBEITEN	10,47	100,0	114,4	123,9	130,8	128,3	130,1	132,1	132,7	133,8	+ 4,3 + 0,8
KORROSIONSSCHUTZ AN STAHLBAUTEN	52,31	100,0	114,0	121,1	124,8	124,3	124,5	125,3	125,1	125,4	+ 0,9 + 0,2
ABWASSER-INSTALLATIONSARBEITEN	12,49	100,0	111,3	116,2	119,6	118,4	119,7	119,8	120,4	122,0	+ 3,0 + 1,3
GERUESTARBEITEN	33,31	100,0	105,2	107,5	110,2	109,3	109,6	110,1	111,6	111,4	+ 1,9 - 0,2
INSGESAMT	1 000	100,0	108,2	112,4	115,0	114,4	114,7	115,2	115,7	115,9	+ 1,3 + 0,2

NEUE LAENDER UND BERLIN-OST

1 PREISINDIZES FUER NEUBAU IN KONVENTIONELLER BAUART EINSCHL. UMSATZSTEUER
(AKTUELLE UND MITTELFRISTIGE ERGEBNISSE)
1.3 SONSTIGE BAUWERKE
1991 = 100

ART	WAEGUNGS- ANTEIL AM GESAMT- INDEX IN PROMILLE	1991	1992	1993	1994	1994				1995	VERAENDERUNG FEBR. 1995 GEGENUEBER FEBR. NOV. 1994 IN PROZENT
		DURCHSCHNITT				FEBR.	MAI	AUG.	NOV.	FEBR.	
ORTSKANAELE											
ERDARBEITEN	352,73	100,0	114,6	122,7	124,4	123,5	124,9	124,9	124,4	123,7	+ 0,2 - 0,6
VERBAUARBEITEN	35,87	100,0	100,9	96,7	95,2	95,8	97,4	93,7	93,7	93,6	- 2,3 - 0,1
ENTWASSERUNGSKANALARBEITEN	365,43	100,0	109,7	116,6	121,2	119,4	121,0	121,7	122,8	122,8	+ 2,8 -
VERKEHRSMEGEBAU, OBERBAUSCH.O.BINDEMITELE	17,29	100,0	106,2	104,3	105,2	103,3	105,1	106,3	105,0	105,8	+ 2,4 - 0,2
VERKEHRSMEGEBAU, OBERBAUSCH.M.HYDR.BINDEMITELE	0,11	100,0	111,5	115,1	117,9	118,8	117,9	118,0	119,0	118,6	+ 1,5 - 0,3
VERKEHRSMEGEBAU, OBERBAUSCH. AUS ASPHALT	36,88	100,0	95,6	82,7	79,1	79,2	78,5	79,3	79,3	80,7	+ 1,9 + 1,8
VERKEHRSMEGEBAU, PFLASTER., PLATTEN., EINFASSUNGEN	7,14	100,0	111,0	116,5	117,5	117,5	117,3	117,4	117,8	120,4	+ 2,5 + 2,2
MAUERARBEITEN	36,90	100,0	110,3	118,7	123,7	122,3	123,6	124,0	124,8	125,0	+ 2,2 + 0,2
BETON- UND STAHLBETONARBEITEN	146,22	100,0	109,0	113,0	116,4	115,3	116,1	116,6	117,6	118,4	+ 2,7 + 0,7
ABDICHTUNGSARBEITEN	1,43	100,0	113,2	125,3	132,3	131,3	131,6	132,2	134,2	134,7	+ 2,6 + 0,4
INSGESAMT	1 000	100,0	110,4	116,2	119,0	117,8	119,0	119,3	119,7	119,6	+ 1,5 - 0,1
STAUDEEMME											
ERDARBEITEN	422,15	100,0	114,5	120,1	127,1	128,4	127,1	127,7	127,0	126,1	- 0,2 - 0,7
RAMMARBEITEN	16,25	100,0	107,5	108,5	108,7	108,0	108,6	108,7	109,3	109,6	+ 1,5 + 0,3
ENTWASSERUNGSKANALARBEITEN	19,43	100,0	108,5	115,0	119,3	117,2	119,3	119,7	121,0	121,0	+ 3,2 -
VERKEHRSMEGEBAU, OBERBAUSCH.O.BINDEMITELE	6,08	100,0	107,4	106,4	108,9	105,5	109,4	110,4	110,1	110,0	+ 4,3 - 0,1
VERKEHRSMEGEBAU, OBERBAUSCH. AUS ASPHALT	28,00	100,0	100,4	90,0	87,7	87,5	87,4	88,0	87,7	88,5	+ 1,1 + 0,9
VERKEHRSMEGEBAU, PFLASTER., PLATTEN., EINFASSUNGEN	41,86	100,0	106,9	108,1	108,8	108,7	108,9	108,9	108,7	109,4	+ 0,6 + 0,6
PFLANZ- UND RASENARBEITEN IM LANDSCHAFTSBAU	7,38	100,0	108,9	116,3	124,5	119,7	126,2	126,0	125,9	127,6	+ 6,6 + 1,4
MAUERARBEITEN	3,64	100,0	111,9	121,9	126,6	125,1	126,4	126,8	128,2	128,7	+ 2,9 + 0,4
BETON- UND STAHLBETONARBEITEN	404,04	100,0	110,9	115,3	117,3	118,0	116,4	117,0	117,9	118,9	+ 0,8 + 0,8
ZIMMER- UND HOLZBAUARBEITEN	2,79	100,0	114,8	120,9	126,3	123,7	126,1	126,8	128,7	130,2	+ 5,3 + 1,2
STAHLBAUARBEITEN	0,42	100,0	105,2	107,4	108,0	107,9	107,8	107,7	108,6	109,2	+ 1,2 + 0,6
ABDICHTUNGSARBEITEN	5,49	100,0	109,9	116,7	121,1	120,1	120,2	121,0	123,0	123,9	+ 3,2 + 0,7
GUSSASPHALTARBEITEN	4,82	100,0	93,0	98,4	100,5	100,6	101,3	100,0	100,1	100,6	- + 0,5
METALLBAUARBEITEN, SCHLOSSERARBEITEN	6,02	100,0	102,0	112,4	118,1	116,4	118,0	118,0	120,0	120,9	+ 3,9 + 0,8
KORROSIONSSCHUTZARBEITEN AN STAHL UND ALUMINIUM	0,79	100,0	114,0	121,1	124,8	124,3	124,5	125,3	125,1	125,4	+ 0,9 + 0,2
ABWASSER-INSTALLATIONSARBEITEN	28,48	100,0	112,3	119,9	124,0	122,9	124,0	124,2	125,0	126,5	+ 2,9 + 1,2
ELEKTRISCHE KABEL- UND LEITUNGSANLAGEN	2,06	100,0	106,0	115,9	119,5	118,7	119,9	119,9	121,4	124,3	+ 6,5 + 2,4
BLITZSCHUTZANLAGEN	0,30	100,0	115,2	121,0	124,4	122,7	124,7	124,9	125,2	127,2	+ 3,7 + 1,6
INSGESAMT	1 000	100,0	111,7	116,2	120,4	120,2	120,0	120,6	120,7	120,8	+ 0,5 + 0,1
KLAERANLAGEN											
ERDARBEITEN	76,48	100,0	115,2	120,9	122,0	121,3	121,4	122,4	122,8	123,4	+ 1,7 + 0,5
VERBAUARBEITEN	9,52	100,0	100,9	96,7	95,2	95,8	97,4	93,7	93,7	93,6	- 2,3 - 0,1
RAMMARBEITEN	7,15	100,0	107,8	107,8	108,4	107,7	108,1	108,4	108,3	109,6	+ 1,8 + 0,3
ENTWASSERUNGSKANALARBEITEN	46,51	100,0	108,9	114,5	117,5	115,8	117,4	117,8	118,9	119,4	+ 3,1 + 0,4
MAUERARBEITEN	17,45	100,0	112,4	122,5	127,3	125,6	127,0	127,4	128,0	129,6	+ 3,2 + 0,5
BETON- UND STAHLBETONARBEITEN	270,49	100,0	109,2	115,6	119,4	118,4	119,0	119,5	120,5	121,2	+ 2,4 + 0,6
BETONWERKSTEINARBEITEN	0,50	100,0	103,8	107,1	112,8	110,6	113,1	113,2	114,4	118,3	+ 7,0 + 3,4
ZIMMER- UND HOLZBAUARBEITEN	6,91	100,0	113,4	119,8	124,9	122,3	124,7	125,3	127,3	128,7	+ 5,2 + 1,1
STAHLBAUARBEITEN	4,64	100,0	105,9	109,7	110,5	110,7	110,4	109,8	110,9	111,0	+ 0,3 + 0,1
ABDICHTUNGSARBEITEN	9,07	100,0	111,9	122,1	128,8	127,6	128,2	128,7	130,6	131,4	+ 3,0 + 0,6
DACHDECKUNGS- UND DACHABDICHTUNGSARBEITEN	12,92	100,0	121,5	131,6	133,6	132,2	133,0	134,1	135,2	136,6	+ 3,3 + 1,0
KLEMPNERARBEITEN	2,09	100,0	116,2	126,8	130,1	128,8	129,3	130,2	132,0	133,3	+ 3,5 + 1,0
PUTZ- UND STUCKARBEITEN	6,95	100,0	112,7	122,9	128,9	127,6	128,6	128,9	130,6	131,1	+ 2,7 + 0,4
FLIESEN- UND PLATTENARBEITEN	13,06	100,0	111,5	122,0	129,0	127,0	128,5	129,2	131,3	132,6	+ 4,4 + 1,0
ESTRICHARBEITEN	4,73	100,0	116,8	129,9	135,2	133,9	135,3	135,1	136,3	138,9	+ 3,7 + 1,9
TISCHLERARBEITEN	2,40	100,0	106,8	112,4	118,6	117,5	118,3	118,5	120,1	122,7	+ 4,4 + 2,2
ROLLADENARBEITEN	3,06	100,0	115,1	120,6	122,7	122,0	122,7	122,6	123,5	124,1	+ 1,7 + 0,5
METALLBAUARBEITEN, SCHLOSSERARBEITEN	11,15	100,0	105,2	109,3	111,7	111,2	111,7	111,5	112,3	114,6	+ 3,1 + 2,0
VERGLASUNGSARBEITEN	0,22	100,0	107,1	112,6	122,1	120,9	121,4	122,7	123,3	124,8	+ 3,2 + 1,2
MALER- UND LACKIERARBEITEN	3,89	100,0	116,5	126,8	133,2	130,9	132,7	134,2	135,1	136,2	+ 4,0 + 0,8
BODENBELAGARBEITEN	0,12	100,0	105,1	109,8	113,9	112,7	113,7	114,3	115,0	119,1	+ 5,7 + 3,6
GERUESTARBEITEN	2,05	100,0	105,2	107,5	110,2	109,3	109,6	110,1	111,6	111,4	+ 1,9 - 0,2
VERKEHRSMEGEBAU, OBERBAUSCH.O.BINDEMITELE	12,20	100,0	107,8	108,0	111,6	107,7	112,4	113,1	113,0	113,1	+ 5,0 + 0,1
VERKEHRSMEGEBAU, OBERBAUSCH.M.HYDR.BINDEMITELE	0,73	100,0	108,5	115,6	118,6	117,8	118,7	118,4	119,3	119,0	+ 1,0 - 0,3
VERKEHRSMEGEBAU, OBERBAUSCH. AUS ASPHALT	7,78	100,0	98,2	87,0	84,0	84,0	83,5	84,2	84,1	85,2	+ 1,4 + 1,3
VERKEHRSMEGEBAU, PFLASTER., PLATTEN., EINFASSUNGEN	13,66	100,0	107,6	109,4	110,3	110,2	110,3	110,2	110,3	110,9	+ 0,6 + 0,5
BAULICHER TEIL	545,73	100,0	110,3	116,1	119,3	118,2	119,0	119,5	120,4	121,1	+ 2,5 + 0,6
MASCHINENTECHNISCHE AUSRUESTUNG	246,66	100,0	108,9	115,6	119,6	118,8	119,6	119,5	120,4	121,3	+ 2,1 + 0,7
RAUMLUFTTECHNISCHE ANLAGEN	8,18	100,0	114,6	119,8	122,5	122,4	123,0	121,4	123,3	123,1	+ 0,6 - 0,2
HEIZANLAGEN UND ZENTRALE WASSERERWARMUNGSANLAGEN	17,99	100,0	113,1	119,7	124,9	124,7	125,4	124,5	124,9	126,4	+ 1,4 + 1,2
GAS-, WASSER- UND ABWASSER-INSTALL.ARB.	51,65	100,0	112,3	119,0	123,0	121,8	123,0	123,2	124,0	125,5	+ 3,0 + 1,2
ELEKTRISCHE KABEL- UND LEITUNGSANLAGEN	122,00	100,0	107,4	116,1	120,4	117,6	120,8	121,0	122,3	125,2	+ 6,5 + 2,4
BLITZSCHUTZANLAGEN	2,37	100,0	115,2	121,0	124,4	122,7	124,7	124,9	125,2	127,2	+ 3,7 + 1,6
DAEMNARBEITEN AN TECHNISCHE ANLAGEN	1,24	100,0	121,2	131,2	134,6	132,5	134,1	135,4	136,2	138,2	+ 4,3 + 1,5
FORDERANLAGEN	2,68	100,0	105,8	110,3	111,8	111,1	111,7	112,1	112,4	114,7	+ 3,2 + 2,0
TISCHLERARBEITEN	1,50	100,0	105,7	109,7	113,1	112,3	112,2	112,9	115,1	118,5	+ 5,5 + 3,0
MASCHINEN- UND ELEKTROTECHNISCHER TEIL	454,27	100,0	109,2	115,5	119,5	119,1	120,6	120,6	121,5	123,1	+ 3,4 + 1,3
INSGESAMT	1 000	100,0	109,8	116,3	119,8	118,6	119,7	120,0	120,9	122,0	+ 2,9 + 0,9

NEUE LAENDER UND BERLIN-OST

1 PREISINDIZES FUER NEUBAU IN KONVENTIONELLER BAUART EINSCHL. UMSATZSTEUER
(AKTUELLE UND MITTELFRISTIGE ERGEBNISSE)
1.4 WOHNGBAUEUDE - BAULEISTUNGEN INSGESAMT -
1991 = 100

ART	WAEGUNGS- ANTEIL AM GESAMT- INDEX IN PROMILLE	1991	1992	1993	1994	1994				1995	VERAENDERUNG FEBR. 1995 GEGENUEBER FEBR. NOV. 1994 IN PROZENT	
		DURCHSCHNITT				FEBR.	MAI	AUG.	NOV.	FEBR.		
BAULEISTUNGEN AM BAUWERK												
ERDARBEITEN	24,09	100,0	116,2	122,3	123,0	122,4	122,3	123,4	123,8	124,4	+ 1,6	+ 0,5
VERBAUARBEITEN	1,39	100,0	100,9	96,7	95,2	95,8	97,4	93,7	93,7	93,6	- 2,3	- 0,1
RAMMARBEITEN	0,26	100,0	107,1	107,7	108,5	107,8	108,3	108,5	109,3	109,6	+ 1,7	+ 0,3
ENTWASSERUNGSKANALARBEITEN	8,88	100,0	108,3	114,6	117,1	115,5	116,7	117,3	118,9	119,1	+ 3,1	+ 0,2
MAUERARBEITEN	125,52	100,0	111,4	120,9	125,9	124,3	125,7	126,2	127,4	128,0	+ 3,0	+ 0,5
BETON- UND STAHLBETONARBEITEN	166,18	100,0	110,5	118,1	122,3	120,8	122,0	122,7	123,7	124,7	+ 3,2	+ 0,8
NATURWERKSTEINARBEITEN	7,68	100,0	111,0	116,9	122,1	120,5	122,0	122,2	123,8	125,2	+ 3,9	+ 1,1
BETONWERKSTEINARBEITEN	6,20	100,0	104,0	108,2	112,9	111,4	113,0	113,1	114,1	118,3	+ 6,2	+ 3,7
ZIMMER- UND HOLZBAUARBEITEN	42,42	100,0	112,2	118,4	124,0	121,1	123,8	124,4	126,7	128,3	+ 5,9	+ 1,3
STAHLBAUARBEITEN	0,15	100,0	106,1	110,4	111,2	111,5	111,2	110,4	111,6	111,6	+ 0,1	-
ABDICHTUNGSARBEITEN	6,90	100,0	110,9	119,7	125,4	124,2	124,7	125,3	127,2	128,0	+ 3,1	+ 0,6
DACHDECKUNGS- UND DACHABDICHTUNGSARBEITEN	32,50	100,0	115,1	122,2	125,7	124,1	124,9	126,1	127,5	128,7	+ 3,7	+ 0,9
PUTZ- UND STUCKARBEITEN	68,02	100,0	112,4	121,7	126,6	125,3	126,3	126,6	128,1	128,5	+ 2,6	+ 0,3
GERUESTARBEITEN	4,02	100,0	105,2	107,8	110,5	109,8	110,0	110,5	111,6	111,8	+ 1,8	+ 0,2
ROHBAUARBEITEN	494,21	100,0	111,5	119,5	123,9	122,3	123,8	124,1	125,4	126,3	+ 3,3	+ 0,7
KLEMPNERARBEITEN	12,74	100,0	115,9	125,4	129,2	127,7	128,5	129,4	131,2	132,6	+ 3,8	+ 1,1
FLIESEN- UND PLATTENARBEITEN	26,99	100,0	111,7	122,1	129,0	127,0	128,6	129,2	131,3	132,6	+ 4,4	+ 1,0
ESTRICHARBEITEN	15,40	100,0	115,7	127,7	133,6	132,1	133,8	133,6	134,8	137,1	+ 3,8	+ 1,7
GUSSASPHALTARBEITEN	0,22	100,0	93,0	98,4	100,5	100,6	101,3	100,0	100,1	100,6	-	+ 0,5
TISCHLERARBEITEN	64,74	100,0	104,3	109,0	114,3	113,0	114,2	114,4	115,7	117,7	+ 4,2	+ 1,7
PARKETARBEITEN	3,12	100,0	112,5	132,3	138,5	137,1	138,5	138,9	139,4	142,3	+ 3,8	+ 2,1
ROLLADENARBEITEN	6,33	100,0	115,1	118,5	121,8	121,2	121,6	121,7	122,7	123,8	+ 2,1	+ 0,9
METALLBAUARBEITEN, SCHLOSSERARBEITEN	31,52	100,0	105,8	114,0	118,1	117,0	118,0	118,0	119,4	121,1	+ 3,5	+ 1,4
VERGLASUNGSARBEITEN	2,43	100,0	108,0	114,7	119,8	118,5	118,8	120,3	121,4	122,5	+ 3,4	+ 0,9
MALER- UND LACKIERARBEITEN	17,48	100,0	118,4	126,6	132,6	130,5	132,1	133,4	134,3	135,4	+ 3,8	+ 0,8
BODENBELAGARBEITEN	11,18	100,0	106,0	111,1	116,1	114,7	115,8	116,5	117,2	121,5	+ 5,9	+ 3,7
TAPEZIERARBEITEN	6,36	100,0	114,2	125,6	132,5	130,3	132,4	133,4	133,9	136,0	+ 4,4	+ 1,6
RAUMLUFTTECHNISCHE ANLAGEN	3,28	100,0	112,9	117,9	120,8	120,5	121,1	119,8	121,9	121,6	+ 0,9	- 0,2
HEIZANLAGEN UND ZENTRALE WASSERERWAERMMUNGSANLAGEN	39,59	100,0	112,3	120,5	125,7	124,6	125,6	126,0	126,6	128,5	+ 3,1	+ 1,5
GAS-, WASSER- UND ABWASSER-INSTALL. ARB. IN GEBAEUDEN	40,38	100,0	110,1	117,2	121,2	119,9	121,1	121,5	122,4	123,9	+ 3,3	+ 1,2
ELEKTRISCHE KABEL- UND LEITUNGSANLAGEN IN GEBAEUDEN	33,91	100,0	107,8	116,5	121,4	118,1	121,9	122,1	123,5	126,5	+ 7,1	+ 2,4
BLITZSCHUTZANLAGEN	0,38	100,0	115,2	121,0	124,4	122,7	124,7	124,9	125,2	127,2	+ 3,7	+ 1,6
DAEMMARBEITEN AN TECHNISCHE ANLAGEN	5,18	100,0	121,2	131,2	134,6	132,5	134,1	135,4	136,2	138,2	+ 4,3	+ 1,5
FOERDERANLAGEN	5,09	100,0	105,6	111,3	115,1	114,2	114,9	115,5	115,8	116,8	+ 2,3	+ 0,9
AUSBAUARBEITEN	326,31	100,0	109,7	117,6	122,6	121,0	122,4	122,8	124,0	125,9	+ 4,0	+ 1,5
BAULEISTUNGEN AM BAUWERK	820,52	100,0	110,8	118,7	123,3	121,8	123,1	123,6	124,8	126,1	+ 3,5	+ 1,0
GERAET												
METALLBAUARBEITEN, SCHLOSSERARBEITEN	0,69	100,0	106,4	113,8	116,3	115,4	116,1	116,4	117,3	119,1	+ 3,2	+ 1,5
VERGLASUNGSARBEITEN	2,36	100,0	99,4	106,6	109,7	109,0	109,2	110,0	110,5	111,6	+ 2,4	+ 1,0
GAS-, WASSER- UND ABWASSER-INSTALL. ARB. IN GEBAEUDEN	0,58	100,0	117,3	127,4	132,8	132,0	132,9	133,0	133,3	134,7	+ 2,0	+ 1,1
ELEKTRISCHE KABEL- UND LEITUNGSANLAGEN	2,51	100,0	106,7	113,3	116,6	114,7	116,8	116,9	117,9	120,4	+ 5,0	+ 2,1
GERAET	6,14	100,0	104,9	112,1	115,4	114,2	115,3	115,7	116,4	118,2	+ 3,5	+ 1,5
AUSSENANLAGEN												
ERDARBEITEN	7,85	100,0	114,2	120,5	122,6	121,9	122,4	123,2	122,7	122,0	+ 0,1	- 0,6
ENTWASSERUNGSKANALARBEITEN	2,45	100,0	106,8	112,3	113,7	112,1	113,3	113,9	115,6	115,7	+ 3,2	+ 0,1
VERKEHRSWEGEBAU, OBERBAUSCH. O.B. INDEMIT.	3,45	100,0	107,6	109,7	114,3	110,4	115,4	115,6	115,8	118,3	+ 5,3	+ 0,4
GUSSASPHALTARBEITEN	0,98	100,0	93,0	98,4	100,5	100,6	101,3	100,0	100,1	100,6	-	+ 0,5
VERKEHRSWEGEBAU, PFLASTER., PLATTEN., EINFASSUNGEN	12,35	100,0	107,4	109,2	110,1	110,1	110,1	110,0	110,1	110,8	+ 0,5	+ 0,5
VERKEHRSWEGEBAU, OBERBAUSCH. AUS ASPHALT	0,65	100,0	99,1	83,7	80,9	80,6	80,2	80,7	81,9	81,5	+ 1,1	- 0,5
PFLANZ- UND RASENARBEITEN IM LANDSCHAFTSBAU	5,93	100,0	113,2	121,5	130,0	127,5	132,3	129,8	130,3	131,1	+ 2,8	+ 0,6
BETON- UND STAHLBETONARBEITEN	3,69	100,0	107,1	110,7	113,6	112,6	113,4	113,7	114,7	115,7	+ 2,8	+ 0,9
BETONWERKSTEINARBEITEN	1,10	100,0	103,6	108,2	111,9	111,1	111,8	112,0	112,8	117,6	+ 5,9	+ 4,3
ZIMMER- UND HOLZBAUARBEITEN	1,12	100,0	109,5	113,1	116,7	114,4	116,4	116,9	118,9	120,2	+ 5,1	+ 1,1
DACHDECKUNGS- UND DACHABDICHTUNGSARBEITEN	2,51	100,0	113,9	121,0	122,6	121,2	121,2	122,8	125,0	125,8	+ 3,8	+ 0,6
TISCHLERARBEITEN	1,87	100,0	105,7	109,7	113,1	112,3	112,2	112,9	115,1	118,5	+ 5,5	+ 3,0
METALLBAUARBEITEN, SCHLOSSERARBEITEN	0,58	100,0	100,9	112,2	118,5	116,6	118,4	118,4	120,6	121,3	+ 4,0	+ 0,6
GAS-, WASSER- UND ABWASSER-INSTALL. ARB. IN GEBAEUDEN	0,34	100,0	112,4	120,0	124,1	123,1	124,0	124,3	124,9	126,3	+ 2,6	+ 1,1
ELEKTRISCHE KABEL- UND LEITUNGSANLAGEN	0,92	100,0	107,2	112,6	117,1	114,0	117,7	117,8	119,0	121,5	+ 6,6	+ 2,1
AUSSENANLAGEN	45,69	100,0	109,1	113,4	116,4	115,2	116,6	116,6	117,1	117,7	+ 2,2	+ 0,5
BAUNEBEINLEISTUNGEN												
ARCHITEKTENLEISTUNGEN	73,91	100,0	109,4	136,3	140,5	139,1	140,2	140,8	141,9	143,2	+ 2,9	+ 0,9
INGENIEURLEISTUNGEN	28,01	100,0	108,4	135,8	139,4	138,1	138,9	139,8	140,9	141,7	+ 2,6	+ 0,6
VERWALTUNGSLEISTUNGEN	25,73	100,0	110,9	118,7	122,9	121,4	122,6	123,2	124,4	125,7	+ 3,5	+ 1,0
BAUNEBEINLEISTUNGEN	127,65	100,0	109,6	132,6	136,7	135,3	136,4	137,0	138,2	139,3	+ 3,0	+ 0,8
BAULEISTUNGEN INSGESAMT	1 000	100,0	110,5	120,2	124,7	123,2	124,5	125,0	126,1	127,4	+ 3,4	+ 1,0

NEUE LAENDER UND BERLIN-OST

2 PREISINDIZES FUER INSTANDHALTUNG - WOHNGBAEUDE - EINSCHL. UMSATZSTEUER
(AKTUELLE UND MITTELFRISTIGE ERGEBNISSE)
1991 = 100

ART	WAEGUNGS- ANTEIL AM GESAMT- INDEX IN PROMILLE	1991	1992	1993	1994	1994				1995	VERAENDERUNG FEBR. 1995 GEGENUEBER FEBR. NOV. 1994 IN PROZENT	
		DURCHSCHNITT				FEBR.	MAI	AUG.	NOV.	FEBR.		
MEHRFAMILIENGBAEUDE MIT SCHOENHEITSREPARATUREN												
MAUERARBEITEN	12,13	100,0	110,3	118,7	123,7	122,3	123,6	124,0	124,8	125,0	+ 2,2	+ 0,2
ZIMMER- UND HOLZBAUARBEITEN	11,55	100,0	114,8	123,5	129,8	126,7	129,7	130,3	132,6	134,0	+ 5,8	+ 1,1
DACHDECKUNGS- UND DACHABDICHTUNGSARBEITEN	93,16	100,0	113,1	122,3	127,6	125,9	127,1	128,1	129,4	131,5	+ 4,4	+ 1,6
KLEMPNERARBEITEN	41,43	100,0	115,1	124,2	127,7	126,1	127,2	128,0	129,6	131,1	+ 4,0	+ 1,2
PUTZ- UND STUCKARBEITEN	36,09	100,0	118,7	132,3	139,1	138,2	138,2	139,0	140,9	142,7	+ 3,3	+ 1,3
TISCHLERARBEITEN	63,50	100,0	106,6	111,8	116,8	114,8	116,4	117,0	118,8	120,7	+ 5,1	+ 1,6
ROLLADENARBEITEN	18,07	100,0	116,4	120,7	123,8	122,2	122,9	123,8	126,1	127,7	+ 4,5	+ 1,3
METALLBAUARBEITEN, SCHLOSSERARBEITEN	21,80	100,0	100,9	112,2	118,5	116,6	118,4	118,4	120,6	121,3	+ 4,0	+ 0,6
MALER- UND LACKIERARBEITEN	396,89	100,0	115,5	124,8	130,8	128,5	130,4	131,8	132,5	133,7	+ 4,0	+ 0,9
BODENBELAGARBEITEN	7,76	100,0	107,8	112,2	118,0	116,8	117,5	118,6	119,0	122,9	+ 5,2	+ 3,3
TAPEZIERARBEITEN	31,64	100,0	113,9	125,2	132,2	128,7	131,7	133,5	134,7	136,1	+ 5,7	+ 1,0
HEIZANLAGEN UND ZENTRALE WASSERERWAERMUNGSANLAGEN	157,47	100,0	110,2	117,0	121,2	120,0	121,3	121,5	122,0	123,8	+ 3,2	+ 1,5
GAS-, WASSER- UND ABWASSER-INSTALL.ARB. IN GEBAEUDEN	47,24	100,0	112,6	119,8	123,8	122,3	123,7	124,1	125,1	126,5	+ 3,4	+ 1,1
ELEKTRISCHE KABEL- UND LEITUNGSANLAGEN IN GEBAEUDEN	61,27	100,0	108,0	116,9	120,9	118,4	121,2	121,4	122,5	125,5	+ 6,0	+ 2,4
INSGESAMT	1 000	100,0	112,9	121,5	126,8	124,9	126,5	127,4	128,4	130,0	+ 4,1	+ 1,2
MEHRFAMILIENGBAEUDE OHNE SCHOENHEITSREPARATUREN												
MAUERARBEITEN	13,68	100,0	110,3	118,7	123,7	122,3	123,6	124,0	124,8	125,0	+ 2,2	+ 0,2
ZIMMER- UND HOLZBAUARBEITEN	12,79	100,0	114,6	123,3	129,6	126,5	129,5	130,1	132,3	133,7	+ 5,7	+ 1,1
DACHDECKUNGS- UND DACHABDICHTUNGSARBEITEN	103,63	100,0	113,2	122,4	127,8	126,1	127,2	128,3	129,5	131,7	+ 4,4	+ 1,7
KLEMPNERARBEITEN	48,28	100,0	115,1	124,2	127,7	126,1	127,2	128,0	129,6	131,1	+ 4,0	+ 1,2
PUTZ- UND STUCKARBEITEN	40,10	100,0	118,8	132,3	139,1	138,3	138,2	139,1	140,9	142,7	+ 3,2	+ 1,3
TISCHLERARBEITEN	70,24	100,0	106,6	111,8	116,8	114,9	116,4	117,0	118,9	120,7	+ 5,0	+ 1,5
ROLLADENARBEITEN	20,16	100,0	116,4	120,7	123,8	122,2	122,9	123,8	126,1	127,7	+ 4,5	+ 1,3
METALLBAUARBEITEN, SCHLOSSERARBEITEN	25,81	100,0	100,9	112,2	118,5	116,6	118,4	118,4	120,6	121,3	+ 4,0	+ 0,6
MALER- UND LACKIERARBEITEN	353,05	100,0	115,5	124,9	130,8	128,6	130,3	131,8	132,5	133,6	+ 3,9	+ 0,8
BODENBELAGARBEITEN	9,44	100,0	107,8	112,2	118,0	116,8	117,5	118,6	119,0	122,9	+ 5,2	+ 3,3
HEIZANLAGEN UND ZENTRALE WASSERERWAERMUNGSANLAGEN	177,29	100,0	110,4	117,2	121,4	120,2	121,5	121,7	122,2	124,0	+ 3,2	+ 1,5
GAS-, WASSER- UND ABWASSER-INSTALL.ARB. IN GEBAEUDEN	54,34	100,0	112,6	119,8	123,8	122,3	123,7	124,1	125,1	126,5	+ 3,4	+ 1,1
ELEKTRISCHE KABEL- UND LEITUNGSANLAGEN IN GEBAEUDEN	71,19	100,0	107,9	116,7	120,7	118,2	121,0	121,2	122,2	125,2	+ 5,9	+ 2,5
INSGESAMT	1 000	100,0	112,6	121,1	126,2	124,4	125,9	126,8	127,8	129,4	+ 4,0	+ 1,3
SCHOENHEITSREPARATUREN IN EINER WOHNUNG												
MALER- UND LACKIERARBEITEN	782,86	100,0	116,1	125,0	131,0	128,7	130,8	131,7	132,8	134,0	+ 4,1	+ 0,9
TAPEZIERARBEITEN	217,14	100,0	114,2	125,6	132,8	129,3	132,4	134,2	135,4	136,8	+ 5,8	+ 1,0
INSGESAMT	1 000	100,0	115,7	125,2	131,4	128,8	131,1	132,2	133,4	134,6	+ 4,5	+ 0,9

3 PREISINDIZES FUER DEN NEUBAU VON WOHNGBAUEUDEN, NICHTWOHN-

1991 =
(LANGFRISTIGE

LFD. NR.	JAHR MONAT	WOHNGBAUEUDE						NICHTWOHN-	
		INSGESAMT	DAVON NACH ABSCHNITTEN		EIN-FAMILIEN-	MEHR-FAMILIEN-	GEMISCHT-GENUTZTE-	BUERO-GEBAEUDE	GEWERB-LICHE
			ROHBAU-ARBEITEN	AUSBAU-ARBEITEN					
1	1991 D	100.0	100.0	100.0	100.0	100.0	100.0	100.0	100.0
2	1992 D	110.8	111.5	109.7	110.9	110.8	110.4	110.0	111.4
3	1993 D	118.7	119.5	117.6	118.9	118.7	117.8	117.0	117.8
4	1993 D 1)	117.7	118.4	116.5	117.9	117.7	116.8	116.0	116.8
5	1994 D	123.3	123.9	122.6	123.7	123.2	122.2	121.0	121.0
6	1994 D 1)	122.3	122.8	121.5	122.6	122.1	121.1	120.0	119.9
7	1991 FEBRUAR	95.9	95.6	96.4	95.9	95.9	96.0	96.2	95.8
8	MAI	99.2	99.2	99.2	99.2	99.2	99.3	99.2	98.6
9	AUGUST	101.0	101.0	101.1	101.1	101.0	100.9	101.0	100.6
10	NOVEMBER	103.8	104.2	103.3	103.8	103.9	103.7	103.6	105.0
11	1992 FEBRUAR	107.5	107.9	106.7	107.5	107.5	107.4	107.1	108.3
12	MAI	110.2	111.0	109.0	110.3	110.2	109.9	109.5	110.5
13	AUGUST	112.0	112.8	110.9	112.2	112.0	111.5	111.1	112.8
14	NOVEMBER	113.5	114.4	112.1	113.6	113.5	112.8	112.3	114.0
15	1993 FEBRUAR	116.4	116.8	115.8	116.6	116.4	115.6	115.2	116.4
16	FEBRUAR 1) ...	115.4	115.8	114.8	115.6	115.4	114.6	114.2	115.4
17	MAI	118.7	119.5	117.4	118.8	118.7	117.8	116.8	117.7
18	MAI 1)	117.6	118.5	116.3	117.8	117.6	116.8	115.8	116.7
19	AUGUST	119.4	120.2	118.0	119.5	119.4	118.4	117.4	118.3
20	AUGUST 1)	118.3	119.2	117.0	118.5	118.3	117.4	116.4	117.4
21	NOVEMBER	120.4	121.3	119.1	120.6	120.4	119.5	118.4	118.7
22	NOVEMBER 1) ..	119.3	120.2	118.0	119.5	119.3	118.4	117.4	117.8
23	1994 FEBRUAR	121.8	122.3	121.0	122.1	121.7	120.7	119.7	119.8
24	FEBRUAR 1) ...	120.7	121.2	119.9	121.0	120.6	119.7	118.7	118.7
25	MAI	123.1	123.6	122.4	123.4	123.0	122.0	120.9	120.8
26	MAI 1)	122.0	122.6	121.4	122.4	121.9	120.9	119.8	119.7
27	AUGUST	123.6	124.1	122.8	124.0	123.5	122.4	121.1	121.1
28	AUGUST 1)	122.5	123.1	121.8	122.9	122.4	121.3	120.1	120.1
29	NOVEMBER	124.8	125.4	124.0	125.2	124.7	123.6	122.3	122.1
30	NOVEMBER 1) ..	123.8	124.3	122.9	124.1	123.6	122.5	121.2	121.1
31	1995 FEBRUAR	126.1	126.3	125.9	126.6	126.0	124.9	123.7	123.2
32	FEBRUAR 1) ...	125.1	125.2	124.8	125.5	124.9	123.8	122.6	122.1

*) DIE INDEXZAHLEN EINSCHL. UMSATZSTEUER FUER DEN ZEIT-
RAUM FEBRUAR 1991 BIS NOVEMBER 1992 STIMMEN MIT DEN
ENTSPRECHENDEN WERTEN OHNE UMSATZSTEUER UEBEREIN.

1) OHNE UMSATZSTEUER.

GEBAEUDEN UND SONSTIGEN BAUWERKEN EINSCHL. UMSATZSTEUER*)

100
UEBERSICHT)

GEBAEUDE		SONSTIGE BAUWERKE										LFD. NR.	
BETRIEBSGEBAEUDE		STRASSENBAU			BRUECKEN IM STRASSENBAU								
STAHL- BETON	STAHL- BAU	INS- GESAMT	BUNDES- AUTO- BAHNEN	BUNDES- UND LANDES- STRASSEN	INS- GESAMT	SPANN- BETON- UEBERBAU	STAHL- BETON- UEBERBAU	STAHLVER- BUND UND STAHL- UEBERBAU	ORTS- KANAELE	STAU- DAEMME	KLAER- ANLAGEN		
100.0	100.0	100.0	100.0	100.0	100.0	100.0	100.0	100.0	100.0	100.0	100.0	100.0	1
111.6	111.3	107.2	107.3	107.1	108.8	108.7	109.5	108.2	110.4	111.7	109.8	109.8	2
118.1	117.5	107.7	107.9	107.6	113.0	112.8	113.8	112.4	116.2	116.2	116.3	116.3	3
117.1	116.6	106.8	106.9	106.7	112.1	111.9	112.9	111.4	115.2	115.3	115.3	115.3	4
121.6	120.4	109.6	110.0	109.3	115.8	115.6	116.6	115.0	119.0	120.4	119.8	119.8	5
120.5	119.3	108.7	109.0	108.3	114.8	114.6	115.6	114.0	118.0	119.3	118.8	118.8	6
95.7	96.0	97.3	97.4	97.2	95.7	95.4	95.4	96.2	95.4	95.2	96.8	96.8	7
98.6	98.6	98.3	98.0	98.5	99.2	99.5	99.2	98.9	98.6	98.4	99.0	99.0	8
100.9	100.4	100.6	100.4	100.8	100.6	100.8	100.9	100.2	100.9	101.1	100.4	100.4	9
104.8	105.1	103.9	104.2	103.6	104.5	104.2	104.6	104.7	105.0	105.3	103.7	103.7	10
108.6	108.1	106.5	106.7	106.3	107.1	107.1	107.5	106.6	107.8	109.3	106.8	106.8	11
110.9	110.1	108.5	108.5	108.5	108.6	108.6	109.4	107.7	110.2	112.1	109.6	109.6	12
112.7	112.9	107.2	107.3	107.1	109.2	108.9	109.8	108.9	111.2	111.7	110.8	110.8	13
114.0	113.9	106.4	106.6	106.3	110.4	110.3	111.1	109.7	112.5	113.5	111.9	111.9	14
116.5	116.2	107.7	107.9	107.6	111.4	111.4	112.3	110.5	114.0	114.6	114.6	114.6	15
115.5	115.3	106.8	106.9	106.7	110.5	110.5	111.4	109.6	113.0	113.7	113.6	113.6	16
118.0	117.4	108.2	108.3	108.1	113.1	113.0	114.0	112.3	116.7	116.4	116.2	116.2	17
117.0	116.5	107.3	107.4	107.2	112.2	112.1	113.1	111.3	115.7	115.5	115.2	115.2	18
118.5	118.1	107.0	107.1	106.9	113.2	112.9	113.9	113.0	116.2	116.1	116.6	116.6	19
117.6	117.1	106.1	106.2	106.0	112.3	112.0	112.9	112.0	115.2	115.2	115.6	115.6	20
119.2	118.3	108.0	108.1	107.8	114.1	113.8	114.9	113.7	117.8	117.7	117.6	117.6	21
118.2	117.3	107.0	107.2	106.9	113.2	112.9	114.0	112.7	116.8	116.9	116.6	116.6	22
120.3	119.2	108.1	108.6	107.7	115.1	114.9	115.9	114.4	117.8	120.2	118.6	118.6	23
119.2	118.2	107.2	107.6	106.7	114.1	113.9	114.9	113.4	116.8	119.1	117.6	117.6	24
121.4	120.1	109.8	110.2	109.4	115.5	115.4	116.4	114.7	119.0	120.0	119.7	119.7	25
120.4	119.1	108.9	109.3	108.5	114.5	114.4	115.3	113.7	118.0	119.0	118.7	118.7	26
121.7	120.6	110.3	110.6	110.0	115.9	115.7	116.8	115.2	119.3	120.6	120.0	120.0	27
120.7	119.5	109.4	109.7	109.0	114.9	114.7	115.7	114.2	118.3	119.5	118.9	118.9	28
122.8	121.5	110.2	110.5	110.0	116.5	116.4	117.4	115.7	119.7	120.7	120.9	120.9	29
121.7	120.4	109.3	109.5	109.1	115.5	115.4	116.4	114.7	118.7	119.6	119.9	119.9	30
123.8	122.5	110.3	110.5	110.2	116.9	116.9	117.9	115.9	119.6	120.8	122.0	122.0	31
122.8	121.5	109.4	109.5	109.2	115.9	115.8	116.9	114.9	118.6	119.7	121.0	121.0	32

Fachserie 17: Preise

Reihe 1: Preise und Preisindizes für die Land- und Forstwirtschaft

Der etwa 8 Wochen nach dem Berichtszeitraum erscheinende Monatsbericht enthält Angaben über Erzeugerpreise landwirtschaftlicher und forstwirtschaftlicher Produkte sowie über Einkaufspreise landwirtschaftlicher Betriebsmittel. Im Jahresbericht sind zu allen Veröffentlichungspositionen die Indexzahlen für einen mehrjährigen Zeitraum aufgeführt.

Zur Berechnung des Index der Erzeugerpreise landwirtschaftlicher Produkte werden ca. 1 150 Preisreihen für 161 Waren, beim Index der Erzeugerpreise forstwirtschaftlicher Produkte (aller Besitzarten) ca. 3 350 Preisreihen für 73 Waren und beim Index der Einkaufspreise landwirtschaftlicher Betriebsmittel ca. 4 500 Preisreihen für 195 Waren und Leistungen herangezogen.

Reihe 2: Preise und Preisindizes für gewerbliche Produkte (Erzeugerpreise)

In dem etwa 4 Wochen nach dem Berichtszeitraum vorliegenden Monatsbericht sind Angaben über Erzeugerpreise im Inlandsabsatz für rd. 950 Positionen nach dem „Systematischen Güterverzeichnis für Produktionsstatistiken“ – für ausgewählte Gütergruppen einschl. des Auslandsabsatzes – enthalten. Im Jahresbericht werden überwiegend Vergleichsdaten zurückliegender Jahre veröffentlicht. Zur Berechnung der Indizes werden ca. 13 500 Preisreihen für rd. 2 200 Waren verwendet.

Reihe 2.S.2: Index der Erzeugerpreise gewerblicher Produkte – Lange Reihen auf Basis 1991 –

Dieser Sonderband enthält neben ausführlichen methodischen Informationen auch Hinweise zum Berechnen langer Reihen und zum Rechnen mit Preisgleitklauseln Jahresindizes auf der Basis 1991 (=100), die vielfach bis 1949 und für 1938 zurückgerechnet wurden. Die Darstellung der Monatsindizes reicht von 1976 bis 1990.

Reihe 3: Preisindex für den Wareneingang des Produzierenden Gewerbes

Erfasst werden Einkaufspreise der vom Produzierenden Gewerbe bezogenen Rohstoffe und Zwischenprodukte inländischer und ausländischer Herkunft. Der ca. 7 Wochen nach dem Berichtszeitraum verfügbare Monatsbericht enthält nach der Herkunft, dem Bearbeitungsgrad sowie dem vorwiegenden Verwendungsbereich gegliederte Indizes. Im Jahresbericht werden bei gleicher fachlicher Gliederung wie im Monatsbericht umfangreichere Zeitreihen für mehrere Jahre gebracht.

Reihe 4: Meßzahlen für Bauleistungspreise und Preisindizes für Bauwerke

Für die Monate Februar, Mai, August und November werden neben einem vierteljährlichen Eilbericht mit den wichtigsten Eckdaten ausführliche Vierteljahresberichte herausgegeben. Die Nachweisungen enthalten Preisindizes für den Neubau von Wohngebäuden, Nichtwohngebäuden und Sonstigen Bauwerken, für Einfamilien-Fertighäuser sowie für die Instandhaltung von Wohngebäuden. Den Indexberechnungen liegen rd. 35 000 Preisreihen für 220 Bauleistungen zugrunde.

Reihe 5: Kaufwerte für Bauland

Angaben zu Baulandveräußerungen wie Fälle, Flächen, Kaufsummen werden vierteljährlich nach Baugebieten, Baulandarten sowie Gemeindegrößenklassen für Bund und Länder veröffentlicht. Der Jahresbericht ist zusätzlich u.a. nach Veräußerern und Erwerbern aufgliedert und enthält die Ergebnisse ausgewählter Städte.

Reihe 6: Index der Großhandelsverkaufspreise

Der etwa 4 Wochen nach dem Berichtszeitraum erscheinende Monatsbericht zeigt die Entwicklung der bei Großhandelsunternehmen und -märkten ermittelten Verkaufspreise im Inlandsabsatz in institutioneller Gliederung nach 89 Wirtschaftsklassen sowie in zwei warenausgangssystematischen Gliederungen nach rund 540 Warengruppen und Warenarten. Im Jahresbericht werden langfristige Übersichten veröffentlicht. In die Berechnung des Index werden ca. 6 850 Preisreihen für rund 1 030 Waren einbezogen.

Reihe 7: Preise und Preisindizes für die Lebenshaltung

Der Preisindex für die Lebenshaltung wird für alle privaten Haushalte und für drei abgegrenzte Haushaltstypen (Vier-Personen-Haushalte von Beamten und Angestellten mit höherem Einkommen, Vier-Personen-Haushalte von Arbeitern und Angestellten mit mittlerem Einkommen, Zwei-Personen-Haushalte von Renten- und Sozialhilfeempfängern mit geringem Einkommen) berechnet; darüber hinaus für die einfache Lebenshaltung eines Kindes.

Während ein etwa 14 Tage nach dem Berichtszeitraum erscheinender monatlicher Eilbericht ausgewählte Eckdaten der Lebenshaltungsindizes und des Index der Einzelhandelspreise (zum Teil Durchschnittswerte über 30 Jahre und bis zu 120 Monatszahlen) enthält, sind im Monatsbericht weitaus umfangreichere Nachweisungen veröffentlicht. Außer den verschiedenen Indizes, die in tiefer fachlicher Gliederung dargeboten werden, enthält der Monatsbericht Bundesdurchschnittspreise und -meßzahlen für rd. 630 Güter der Lebenshaltung. Ausführliche Ergebnisse in tiefer fachlicher Gliederung mit einem z.T. weit zurückreichenden zeitlichen Nachweis bringt der Jahresbericht.

Reihe 8: Preisindizes für die Ein- und Ausfuhr

Im Monatsbericht, der etwa 6 Wochen nach dem Berichtszeitraum vorliegt, werden der Einfuhrpreisindex für etwa 690, der Ausführpreisindex für etwa 580 Warengruppen und Waren sowie die Terms of Trade veröffentlicht. Der Jahresbericht bringt langfristige Übersichten. Für die Berechnung des Einfuhrpreisindex werden ca. 6 500 Preisrepräsentanten, für den Ausführpreisindex 6 600 herangezogen.

Reihe 9: Preise und Preisindizes für Verkehrsleistungen

Der Jahresbericht enthält Angaben über Fahrpreise, Flugpreise und Frachtsätze des Eisenbahn-, Straßen-, Schiffs- und Luftverkehrs sowie der Spedition; ferner werden Indizes der Seefrachten und der Gebühren des Post- und Fernmeldewesens in langfristiger Übersicht nachgewiesen.

Reihe 10: Internationaler Vergleich der Preise für die Lebenshaltung

Die Verbrauchergeldparitäten sowie Devisenkurse werden in einem etwa 4 Wochen nach dem Berichtszeitraum erscheinenden Monatsbericht und einem Jahresbericht veröffentlicht; letzterer enthält umfangreichere Nachweisungen sowie längerfristige Zeitreihen. Verbrauchergeldparitäten werden monatlich für ca. 40 Länder dargestellt.

Reihe 11: Preise und Preisindizes im Ausland

Der etwa 6 Wochen nach dem Berichtszeitraum erscheinende Monatsbericht enthält neben Angaben von Preisindizes für die Lebenshaltung (z.Z. für mehr als 80 Länder), für Erzeugnisse des Großhandels und der gewerblichen Produktion sowie für Baustoffe und Bauwerke auch absolute Preise für Welthandelsgüter in Originalwährung. Im Jahresbericht werden außerdem umfassende Informationen über Verbraucherpreise (für rd. 80 Länder) nachgewiesen.

Systematiken

Systematik der Wirtschaftszweige mit Erläuterungen, Ausgabe 1979

Systematisches Güterverzeichnis für Produktionsstatistiken, Ausgaben 1982 und 1989

Systematik der Einnahmen und Ausgaben der privaten Haushalte, Ausgabe 1983

Systematik der Bauwerke, Ausgabe 1978

Warenverzeichnis für die Binnenhandelsstatistik, Ausgabe 1978



STATISTISCHES BUNDESAMT
GUSTAV-STRESEMANN-RING 11
65189 WIESBADEN

Veröffentlichungen und Prospekte sind durch den Verlag METZLER-POESCHEL, Verlagsauslieferung Hermann Leins, Postfach 11 52, 72125 Kusterdingen, erhältlich.

Neuerscheinung



Statistisches Bundesamt

Tourismus in Zahlen 1994

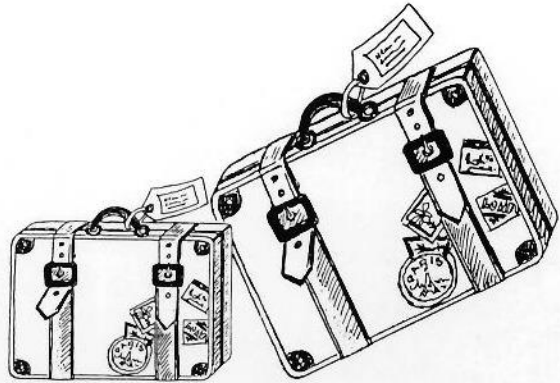

240 Seiten mit 133 Tabellen und 12 Schaubildern
broschiert DM 25,70
Bestell-Nr. 1021500-94700, ISBN 3-8246-0456-6

Mit der zunehmenden wirtschaftlichen und gesellschaftspolitischen Bedeutung des Tourismus ist das Informationsbedürfnis über diesen Bereich stark angestiegen.

In der jährlich erscheinenden Publikation „Tourismus in Zahlen“ werden tourismusrelevante Daten aus vielen Bereichen der amtlichen Statistik, aus Verbandsstatistiken, aus der Tourismusforschung sowie aus Statistiken internationaler Organisationen zusammengetragen, um dem gewachsenen Datenbedarf gerecht zu werden. Der Tabellenteil beginnt mit Zahlenmaterial zu allgemeinen Rahmenbedingungen des Tourismus. Es folgen Angaben aus der Beherbergungsstatistik, zum Inlandsreiseverkehr, zum Reiseverhalten der deutschen Bevölkerung, zu den Bereichen Gastgewerbe, Verkehr und Beschäftigung, ergänzt durch andere amtliche tourismusrelevante Fachstatistiken sowie monetäre Daten zum grenzüberschreitenden Tourismus. Abgeschlossen wird der Tabellenteil mit Ergebnissen, die den Tourismus im internationalen Vergleich darstellen.

Die achte Auflage der Publikation wurde angereichert mit Angaben aus der Beherbergungsstatistik über von ausländischen Gästen bevorzugte Gemeinden sowie Übersichten zum Unfallgeschehen auf den Straßen und zu Verkehrsunfällen nach Verkehrszweigen. Der Textteil enthält u. a. eine Analyse zur laufenden Beherbergungsstatistik sowie zur Kapazitätserhebung im Beherbergungsgewerbe.

Erhältlich im Buchhandel oder direkt beim Verlag Metzler-Poeschel, Verlagsauslieferung H. Leins, Postfach 11 52, 72125 Kusterdingen, Telefon (0 70 71) 93 53 50, Telefax (0 70 71) 3 36 53.

**METZLER
POESCHEL**