

Statistisches Bundesamt

# Binnenhandel, Gastgewerbe, Tourismus

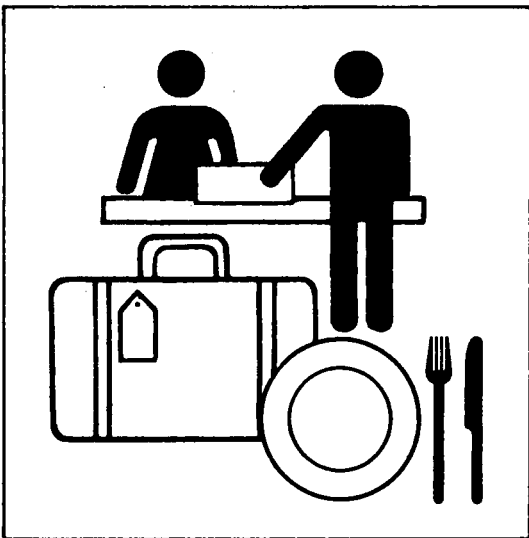

Fachserie 6

Reihe 7.1

Beherbergung im Reiseverkehr

Dezember und Jahr 1996

Statistisches Bundesamt  
Bibliothek + Dokumentation + Archiv

**METZLER  
POESCHEL**



Weitere Informationen zu dieser Veröffentlichung können direkt beim Statistischen Bundesamt erfragt werden:  
Gruppe V A, Telefon: 0611 / 75 - 22 79 oder Fax: 0611 / 73 - 12 97

#### **STATIS-BUND**

Im Statistischen Informationssystem des Bundes (STATIS-BUND) sind rund 1,5 Mill. ausgewählte statistische Zeitreihen gespeichert. Alle Zeitreihen können via Mailbox, auf Diskette oder Magnetband bezogen werden.

Fachliche Beratung: 06 11 / 75 - 27 16 und 22 56.

Mailbox: 06 11 / 75 29 20 · Technische Rückfragen: 06 11 / 75 32 84.

#### **T-ONLINE / BILDSCHIRMTEXT**

Ausgewählte Tabellen und Grafiken bietet das Statistische Bundesamt über T-ONLINE / BILDSCHIRMTEXT an. Die Informationsseiten sind in T-ONLINE mit \* 48484# abrufbar, ebenso wie die Bestellung von Veröffentlichungen und die Übermittlung von Anfragen.

**Herausgeber:** Statistisches Bundesamt, Wiesbaden



**Informationen:** Statistisches Bundesamt  
Allgemeiner Auskunftsdienst  
65180 Wiesbaden  
● Telefon: 06 11 / 75 24 05  
● Telefax: 06 11 / 75 33 30  
● T-Online (Btx): \* 48484#  
● Internet: <http://www.statistik-bund.de>  
  
Zweigstelle Berlin  
Postfach 276, 10124 Berlin  
● Telefon: 030 / 23 24 68 66  
● Telefax: 030 / 23 24 68 72

**Verlag:** Metzler-Poeschel, Stuttgart

**Verlagsauslieferung:** Hermann Leins GmbH & Co. KG  
Postfach 11 52  
72125 Kusterdingen  
Telefon: 0 70 71 / 93 53 50  
Telefax: 0 70 71 / 3 36 53

**Erscheinungsfolge:** monatlich

**Erschienen im April 1997**

**Preis:** DM 11,80

**Bestellnummer:** 2060710-96712

© Statistisches Bundesamt, Wiesbaden 1997

Alle Rechte vorbehalten. Es ist insbesondere nicht gestattet, ohne ausdrückliche Genehmigung des Statistischen Bundesamtes diese Veröffentlichung oder Teile daraus für gewerbliche Zwecke zu übersetzen, zu vervielfältigen, auf Mikrofilm/-fiche zu verfilmen oder in elektronische Systeme einzuspeichern.

Recyclingpapier aus 100 % Altpapier.

# Inhalt

Seite

## Textteil

1	Allgemeine und methodische Erläuterungen zur Statistik der Beherbergung im Reiseverkehr .....	5
2	Definitionen und Begriffserläuterungen .....	6
3	Erläuterungen zu den Vergleichszahlen für zurückliegende Zeiträume .....	8
4	Schaubilder .....	9

## Tabellenteil

<b>1</b>	<b>Ankünfte, Übernachtungen und Aufenthaltsdauer der Gäste in Beherbergungsstätten nach:</b>	
1.1	Ländern und zusammengefaßten Gästegruppen .....	10
1.2	Reisegebieten .....	12
1.3	Betriebsarten und zusammengefaßten Gästegruppen .....	15
1.4	Betriebsgrößenklassen und zusammengefaßten Gästegruppen .....	18
1.5	Gemeindegruppen und zusammengefaßten Gästegruppen .....	21
1.6	Gemeindegrößenklassen und zusammengefaßten Gästegruppen .....	23
1.7	Ausgewählten Herkunftsländern .....	24
<b>2</b>	<b>Beherbergungsstätten, Gästebetten und Kapazitätsauslastung nach:</b>	
2.1	Ländern .....	27
2.2	Betriebsarten .....	28
2.3	Gemeindegruppen .....	29
2.4	Gemeindegruppen und Betriebsarten .....	31
2.5	Gemeindegrößenklassen und Betriebsarten .....	34
<b>3</b>	<b>Ankünfte, Übernachtungen und Aufenthaltsdauer der Gäste auf Campingplätzen nach:</b>	
3.1	Ländern und zusammengefaßten Gästegruppen .....	37
3.2	Ausgewählten Herkunftsländern .....	39
<b>4</b>	<b>Campingplätze und Stellplatzkapazität nach Ländern .....</b>	<b>42</b>
<b>5</b>	<b>Ankünfte und Übernachtungen für zurückliegende Zeiträume .....</b>	<b>43</b>

## Gebietsstand

Die Angaben für **Deutschland** beziehen sich auf die Bundesrepublik Deutschland nach dem Gebietsstand seit dem 3.10.1990.

Die Angaben für das **frühere Bundesgebiet** beziehen sich auf die Bundesrepublik Deutschland nach dem Gebietsstand bis zum 3.10.1990; sie schließen Berlin-West ein.

Die Angaben für die **neuen Länder und Berlin-Ost** beziehen sich auf die Länder Brandenburg, Mecklenburg-Vorpommern, Sachsen, Sachsen-Anhalt, Thüringen sowie auf Berlin-Ost.

## Zeichenerklärung

-	=	nichts vorhanden
0,0	=	mehr als nichts, aber kleiner als die Hälfte (des absoluten Betrages) der kleinsten nachgewiesenen Einheit
.	=	Zahlenwert unbekannt oder geheimzuhalten
x	=	Tabellenfach gesperrt, weil Aussage nicht sinnvoll (z.B. bei Vorjahresvergleichen ohne Basiswert)
+ oder -	=	aus technischen Gründen sind nur die Minusveränderungen gekennzeichnet, andernfalls liegt eine Zunahme vor
**	=	Veränderungsrate ist größer 999 %
...	=	Angaben fallen später an

## Hinweis:

Wegen der Durchführung von Rück-Korrekturen können bei der Aufrechnung einzelner Monate Abweichungen zur ausgedruckten Jahresteilsumme entstehen.

Ergebnisse der Länder in tieferer regionaler Gliederung werden in den "Statistischen Berichten" der Statistischen Ämter der Länder unter der Kennziffer G IV 1 veröffentlicht.

## Erläuterungen

### 1 Allgemeine und methodische Erläuterungen zur Statistik der Beherbergung im Reiseverkehr

#### Rechtsgrundlage

Die monatlichen Erhebungen im Rahmen der "Statistik der Beherbergung im Reiseverkehr" beruhen auf der am 1. Januar 1981 in Kraft getretenen Rechtsgrundlage, dem Beherbergungsstatistikgesetz von 1980<sup>1)</sup>. Hiernach (§ 2) sind zu erfassen:

1. Die Anzahl der Ankünfte und Übernachtungen von Gästen, bei Gästen mit Wohnsitz oder gewöhnlichem Aufenthalt außerhalb des Geltungsbereichs des Gesetzes in der Unterteilung nach Ländern,
2. die Anzahl der im Berichtsmonat angebotenen Fremdenbetten und Wohneinheiten sowie auf Campingplätzen die Anzahl der Stellplätze.

Der Berichterstattung unterliegen alle Beherbergungsstätten, die mehr als acht Gäste gleichzeitig vorübergehend beherbergen können (§ 5); auskunftspflichtig sind die Inhaber oder Leiter der Beherbergungsstätten (§ 6 Abs. 1).

#### Abgrenzung des Erhebungsumfange

Nach Wortlaut und Zielsetzung des Beherbergungsstatistikgesetzes kommt es für die Berichtskreiszugehörigkeit der Beherbergungsstätten weder auf die Gewinnerzielungsabsicht des Betriebs noch auf den Aufenthaltszweck der Gäste an. Ebensovienig ist maßgebend, ob die Gästebeherbergung betrieblicher Haupt- oder nur Nebenzweck ist. Entscheidend ist lediglich, daß auf Dauer mindestens neun Unterbringungsmöglichkeiten angeboten werden, die für die Beherbergung von Reisenden, d.h. Personen bestimmt sind, die sich vorübergehend an einem anderen Ort als ihrem gewöhnlichen Wohnsitz aufhalten.

Die Abgrenzung der statistischen Einheiten richtet sich im wesentlichen nach der Systematik der Wirtschaftszweige. Danach werden unabhängig vom wirtschaftlichen Schwerpunkt des Unternehmens oder des Betriebs alle fachlichen Betriebsteile erfaßt, die - für sich genommen - dem Bereich des Beherbergungsgewerbes zuzuordnen wären.

Der gesetzlich vorgeschriebene Erfassungsbereich der Beherbergungsstatistik ist aber mit dem gewerblichen Sektor nicht deckungsgleich. Er unterschreitet ihn durch Ausklammerung der ebenfalls dem Beherbergungsgewerbe zuzurechnenden "Privatquartiere"; er geht über ihn hinaus durch die Einbeziehung von Unterkunftsstätten, die wirtschaftssystematisch und funktionell anderen Dienstleistungsbereichen (z.B. Heilstätten und Sanatorien; Schulungsheime) oder institutionell anderen als dem Unternehmenssektor zugerechnet werden (z.B. Erholungs- und Ferienheime gemeinnütziger Träger; Jugendherbergen).

Bezüglich der Campingplätze legt die Zielsetzung der Beherbergungsstatistik - trotz des Fehlens einer inhaltlichen Begrenzung des Begriffs "Reiseverkehr" in der Rechtsgrundlage - eine Einengung auf den Bereich des Urlaubscampings nahe. Der hiergegen abzugrenzende Dauercampingbereich ist grundsätzlich dem Naherholungsverkehr und nicht dem Reiseverkehr zuzurechnen. Campingplätze mit (in der Regel) bis zu drei Stellplätzen werden nicht erfaßt, da sie nach den Campingplatzverordnungen der Bundesländer keiner Genehmigungspflicht unterliegen.

#### Erhebungs- und Darstellungsmerkmale

Die Erfassung der Ankünfte und Übernachtungen von Gästen in der Gliederung nach Herkunftsländern zielt auf die Erhebung von Angaben über Umfang und Struktur des mit der Unterbringung in größeren Beherbergungsstätten verbundenen Reiseverkehrs in der Bundesrepublik Deutschland ab. Dabei kann die Zahl der Gästeankünfte als Indikator für die Zahl der Reisenden angesehen werden, ist mit dieser jedoch insoweit nicht identisch, als innerhalb eines Berichtszeitraumes Quartierwechsel (z.B. bei Rundreisen von Auslandsgästen durch mehrere Bundesländer) vorkommen können, die zu Mehrfachzählungen derselben Personen führen.

<sup>1)</sup> Gesetz über die Statistik der Beherbergung im Reiseverkehr (Beherbergungsstatistikgesetz - BeherbStatG) vom 14. Juli 1980 (BGBl. I Nr. 38 S. 953 f.); zur bis 1980 geltenden Rechtsgrundlage, siehe Gesetz über die Statistik des Fremdenverkehrs in Beherbergungsstätten (FremdVerkStatG) vom 12. Januar 1960 (BGBl. I Nr. 2, S. 6) in der durch § 11 Abs. 1 Handelsstatistikgesetz vom 10. November 1978 (BGBl. I S. 1733) geänderten Fassung.

Aussagen über das tatsächliche Volumen des Reiseverkehrs sind möglich, wenn neben der Zahl der beteiligten Personen bzw. Reisefälle auch deren Reisedauer in die Betrachtung einbezogen wird. Zumindest indirekt geschieht dies durch die Erfassung der Gästeübernachtungen, deren Kenntnis auch deshalb besondere Bedeutung zukommt, weil sie unmittelbar mit den Angaben zur Beherbergungskapazität (Zahl der Gästebetten und Schlafgelegenheiten) verknüpft werden können. Aus den beiden Erhebungsmerkmalen "Zahl der Gästeankünfte" und "Zahl der Gästeübernachtungen" wird als weiteres Darstellungsmerkmal die "durchschnittliche Aufenthaltsdauer" abgeleitet, die aber nicht die Gesamtdauer der Reise - und damit bei Auslandsgästen auch nicht die Gesamtaufenthaltsdauer im Lande - widerspiegelt, sondern ausschließlich die betriebsbezogene Verweildauer angibt.

Die Untergliederung nach dem Herkunftsland der Gäste, die auf den Wohnsitz oder gewöhnlichen Aufenthalt (nicht die Nationalität) abstellt, liefert Angaben über die Struktur des grenzüberschreitenden Reiseverkehrs aus dem Ausland.

Angaben über das Angebot an Betten und sonstigen Schlafgelegenheiten, Wohneinheiten sowie Stellplätzen (für den Urlaubsreiseverkehr) auf Campingplätzen dienen einem doppelten Zweck. Einerseits sollen sie erkennen lassen, ob und inwieweit der Beherbergungssektor auf Nachfrageschwankungen reagiert. Zum anderen werden mit ihrer Hilfe die jeweils nur im Abstand von sechs Jahren (Stichtage: 1. Januar 1981, 1. Januar 1987 sowie 1. Januar 1993) erhobenen Bestandsdaten überprüft.

Damit wird es auch möglich, Kennziffern für die Auslastung der Beherbergungskapazität sowohl bestands- als auch angebotsbezogen zu ermitteln. Ist die "durchschnittliche Auslastung aller vorhandenen Betten" ein wichtiger (realer) Koeffizient für die längerfristige Rentabilitätsbeurteilung, so kann die "durchschnittliche Auslastung der angebotenen Betten" als Maß für den Grad kurzfristiger Angebotsanpassungen angesehen werden, die insbesondere auch durch die Gestaltung der betrieblichen Öffnungszeiten erreicht werden. Die Berechnung dieser Maßziffern bezieht Betten in Wohneinheiten ein, wird aber für diese selbst - ebensowenig wie für die Stellplatzkapazität der Campingplätze - nicht durchgeführt.

## Tabellenprogramm

Daten für Campingplätze werden getrennt nachgewiesen. Alle weiteren Ergebnisse beziehen sich auf Betriebsarten, die als "Beherbergungsstätten" zusammengefaßt sind. Hauptkriterium für die Zuordnung nach der "Systematik der Wirtschaftszweige" ist das tatsächliche Leistungsangebot einer Erhebungseinheit.

Bei der Darstellung nach Gemeindegruppen ist zu berücksichtigen, daß den "Sonstigen Gemeinden" auch Großstädte sowie Erholungsorte ohne Prädikat zugerechnet werden. Da für die Daten der neuen Bundesländer eine Untergliederung nach Gemeindegruppen noch nicht vorliegt, werden deren Ergebnisse als Block ebenfalls der Position "Sonstige Gemeinden" zugeordnet.

## Erhebungsmethode

Die Beherbergungsstatistik wird dezentral erhoben und aufbereitet. Die hierfür zuständigen Statistischen Landesämter leiten ihre Landesergebnisse für die Bundesberichterstattung an das Statistische Bundesamt weiter, geben aber gleichzeitig eigene Berichte mit regional tiefer gegliederten Daten heraus.

## 2. Definitionen und Begriffserläuterungen

### 2.1 Erhebungs- und Darstellungsmerkmale

**Beherbergung im Reiseverkehr:** Unterbringung von Personen, die sich vorübergehend an einem anderen Ort als ihrem gewöhnlichen Wohnsitz aufhalten (Reisende). Ein Aufenthalt gilt - in Anlehnung an die melderechtlichen Vorschriften<sup>2)</sup> - dann als "vorübergehend", wenn er die Dauer von zwei Monaten im allgemeinen nicht überschreitet. Der vorübergehende Ortswechsel kann durch Urlaub und Freizeit aber auch durch die Wahrnehmung privater und geschäftlicher Kontakte, den Besuch von Tagungen und Fortbildungsveranstaltungen, Maßnahmen zur Wiederherstellung der Gesundheit oder sonstige Gründe veranlaßt sein.

<sup>2)</sup> Siehe § 16 Abs. 1 Melderechtsrahmengesetz (MRRG) vom 16. August 1980 (BGBl. I, S. 1429 ff.).

**Ankünfte:** Zahl der Meldungen von Gästen in einer Beherbergungsstätte innerhalb des Berichtszeitraums, die zum vorübergehenden Aufenthalt ein Gästebett belegten.

**Übernachtungen:** Zahl der Übernachtungen von Gästen, die im Berichtszeitraum ankamen oder aus dem vorherigen Berichtszeitraum noch anwesend waren.

**Durchschnittliche Aufenthaltsdauer:** Der als Quotient  $\frac{\text{Übernachtungen}}{\text{Ankünfte}}$  errechnete Wert gibt die durchschnittliche Aufenthaltsdauer der Gäste im Beherbergungsbetrieb an; sie kann rechnerisch, z.B. in Orten mit Sanatorien und Kurkrankenhäusern höher sein als die Zahl der Kalendertage des Berichtszeitraums.

**Herkunftsländer:** Für die Erfassung ist grundsätzlich der ständige Wohnsitz oder gewöhnliche Aufenthalt der Gäste maßgebend, nicht dagegen deren Staatsangehörigkeit (Nationalität).

**Beherbergungsstätten:** Betriebe, die nach Einrichtung und Zweckbestimmung dazu dienen, mehr als acht Gäste (im Reiseverkehr) gleichzeitig zu beherbergen. Hierzu zählen auch Unterkunftsstätten, die die Gästebeherbergung nicht gewerblich und/oder nur als Nebenzweck betreiben.

**Betten und sonstige Schlafgelegenheiten:** Der Bestand stellt ab auf die Normalbelegung, ohne Berücksichtigung behelfsmäßiger Schlafgelegenheiten (z.B. Schlafcouchen, Liegen, Kinderbetten), die bei Überbelegung zusätzlich zur Verfügung stehen. Das Angebot bezieht sich auf die am letzten Öffnungstag im Berichtsmonat tatsächlich angebotenen Beherbergungsmöglichkeiten.

**Durchschnittliche Auslastung von Betten und sonstigen Schlafgelegenheiten:** Rechnerischer Wert, der die prozentuale Inanspruchnahme der Übernachtungsmöglichkeiten (Bettentage) im Berichtszeitraum ausdrückt. Die Zahl der Bettentage wird bei der Auslastung des Bestandes durch Multiplikation mit der Zahl der Kalendertage des Berichtsmonats, bei der Auslastung des Angebots durch Multiplikation mit der Zahl der betrieblichen Öffnungstage ermittelt.

## 2.2 Gliederungsmerkmale

**Reisegebiete:** Gliederung nach nichtadministrativen Raumeinheiten, die in Zusammenarbeit mit den Statistischen Landesämtern erstellt wurde und sich im wesentlichen an die Zuständigkeitsbereiche der regionalen Fremdenverkehrsverbände und an naturräumliche Gegebenheiten anlehnt.

**Gemeindegruppen:** Zusammenfassung von Gemeinden (oder Gemeindeteilen) nach Arten der aufgrund landesrechtlicher Vorschriften verliehenen staatlichen Anerkennung (z.B. als Mineral- und Moorbad, Seebad, Luftkurort).

**Beachte:** Angaben der "Großstädte" (Gemeinden mit mindestens 100 000 Einwohnern) und der "Erholungsorte ohne Prädikat" sind in der Gruppe "Sonstige Gemeinden" enthalten.

**Betriebsarten:** Gruppierung der Beherbergungsstätten auf der Grundlage der Systematik der Wirtschaftszweige:

**Hotels:** Beherbergungsstätten, die jedermann zugänglich sind und in denen ein Restaurant - auch für Passanten - vorhanden ist sowie in der Regel weitere Einrichtungen oder Räume für unterschiedliche Zwecke (Konferenzen, Seminare, Sport, Freizeit, Erholung) zur Verfügung stehen.

**Gasthöfe:** Beherbergungsstätten, die jedermann zugänglich sind und in denen außer dem Gastraum in der Regel keine weiteren Aufenthaltsräume zur Verfügung stehen. Bei Gasthöfen übersteigt der Umsatz aus Bewirtung deutlich den aus Beherbergung.

**Pensionen:** Beherbergungsstätten, die jedermann zugänglich sind und in denen Speisen und Getränke nur an Hausgäste abgegeben werden.

**Hotels garnis:** Beherbergungsstätten, die jedermann zugänglich sind und in denen höchstens Frühstück abgegeben wird.

**Erholungs-, Ferien- und Schulungshelme:** Beherbergungsstätten, die nur bestimmten Personenkreisen, z.B. Mitgliedern eines Vereins oder einer Organisation, Beschäftigten eines Unternehmens, Kindern, Müttern, Betreuten sozialer Einrichtungen zugänglich sind und in denen Speisen und Getränke nur an Hausgäste abgegeben werden.

**Ferienzentren:** Beherbergungsstätten, die jedermann zugänglich sind und nach Einrichtung und Zweckbestimmung dazu dienen, wahlweise unterschiedliche Wohn- und Aufenthaltsmöglichkeiten sowie gleichzeitig Freizeiteinrichtungen in Verbindung mit Einkaufsmöglichkeiten und persönlichen Dienstleistungen zum vorübergehenden Aufenthalt anzubieten. Als Mindestausstattung gilt das Vorhandensein von Hotelunterkunft und anderen Wohngelegenheiten (auch mit Kochgelegenheit); einer Gaststätte, von Einkaufsmöglichkeiten zur Deckung des täglichen Bedarfs und des Freizeitbedarfs sowie von Einrichtungen für persönliche Dienstleistungen, z.B. Massageeinrichtungen, Solarium, Sauna, Friseur, Tennis-, Tischtennis-, Kleingolf-, Trimm-Dich-Anlagen.

**Ferienhäuser, -wohnungen:** Beherbergungsstätten, die jedermann zugänglich sind und in denen Speisen und Getränke nicht abgegeben werden, aber Kochgelegenheit vorhanden ist.

**Hütten, Jugendherbergen, Jugendherbergsähnliche Einrichtungen :** Beherbergungsstätten, mit in der Regel einfacher Ausstattung, in denen vorwiegend Angehörige bestimmter Personenkreise, z.B. Mitglieder eines Vereins oder einer Organisation, Jugendliche, aufgenommen werden und in denen Speisen und Getränke meist nur an Hausgäste abgegeben werden.

**Sanatorien, Kurkrankenhäuser:** Beherbergungsstätten unter ärztlicher Leitung ausschließlich oder überwiegend für Kurgäste. Als Kurgäste gelten Personen, die sich am Ort aufgrund ärztlicher Verordnung vorübergehend aufhalten mit dem Ziel der Erhaltung oder Wiederherstellung ihrer Gesundheit oder ihrer Berufs- oder Arbeitsfähigkeit und die die allgemein angebotenen Kureinrichtungen außerhalb der Beherbergungsstätte in Anspruch nehmen. Hierzu zählen auch Kinderheilstätten, Rehabilitations- oder ähnliche Krankenhäuser (Fachabteilungen anderer Krankenhäuser).

**Campingplatz:** Abgegrenztes Gelände, das jedermann zum vorübergehenden Aufstellen von mitgebrachten Wohnwagen oder Zelten zugänglich ist. Die Unterscheidung zwischen Urlaubs- oder Dauercamping knüpft an die vertraglich vereinbarte Campingplatzbenutzung mit einer Dauer von höchstens zwei Monaten oder mehr als zwei Monaten an.

**Beachte:** Ergebnisdarstellungen ohne wirtschaftssystematische Untergliederung enthalten auch Angaben der Kinderheime, die je nach Zweckbestimmung entweder den Erholungs-, Ferien- und Schulungsheimen oder den Sanatorien, Kurkrankenhäusern zugerechnet werden, und der Jugendherbergen.

### 3. Erläuterungen zu den Vergleichszahlen für zurückliegende Zeiträumen

Für eine unter längerfristigen Aspekten vorzunehmende Beurteilung der Reiseverkehrsentwicklung sind Zeitvergleiche erforderlich.

Die Darstellungszeiträume gliedern sich in Jahres-, Winter- und Sommerhalbjahres- sowie Monatsergebnisse (nachdem bislang 12 Monate veröffentlicht wurden, erfolgt nunmehr die Darstellung von 25 Monaten). Die Monatsergebnisse sind nach dem aktuellsten Stand der Erhebung korrigiert, Unstimmigkeiten in der Addition der einzelnen Monate aus der laufenden Berichterstattung und den Jahresteilern können hierdurch erklärt werden.

Das in Tabelle 5 "Ankünfte und Übernachtungen für zurückliegende Zeiträume" zusammengefaßte Zahlenmaterial erscheint in den Veröffentlichungen "April und Winterhalbjahr", "Oktober und Sommerhalbjahr" sowie im "Dezember- und Jahresheft".



**Übernachtungen im Beherbergungsgewerbe**  
Veränderungsraten gegenüber dem Vorjahresmonat

Prozent

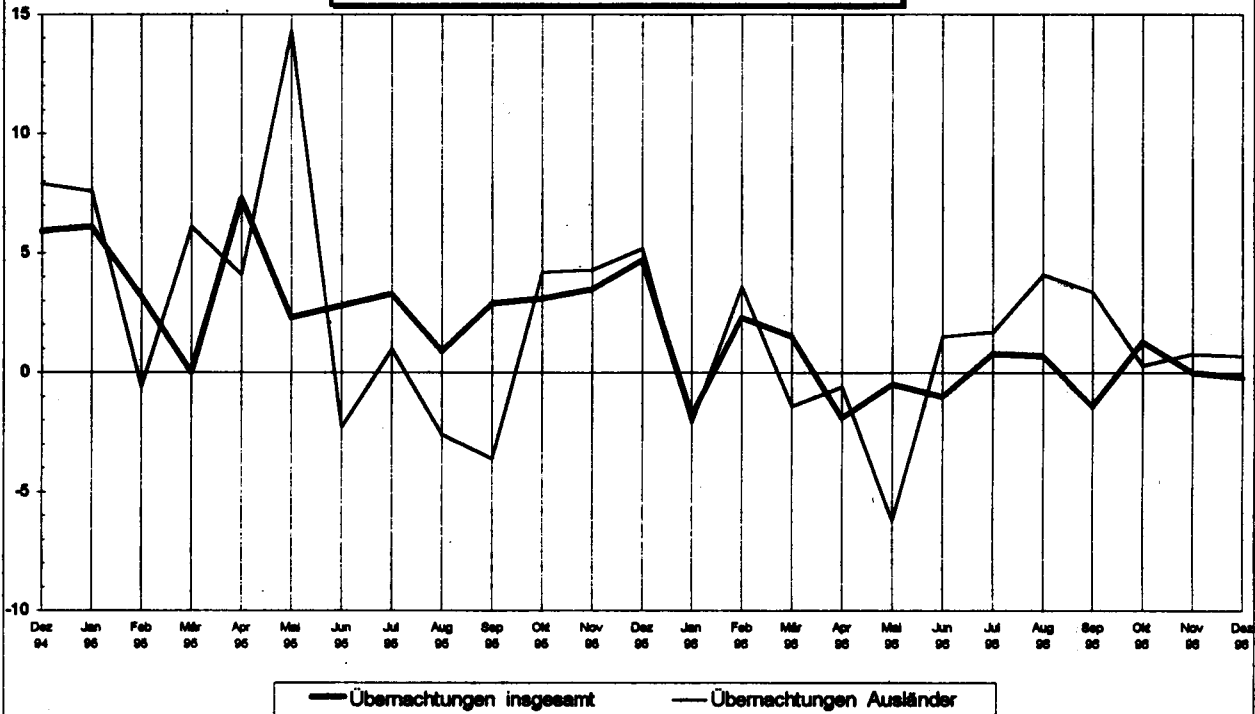

**Übernachtungen im Beherbergungsgewerbe**  
Januar bis Dezember 1996

Übernachtungen insgesamt: 299 992 Tsd.

Prozent

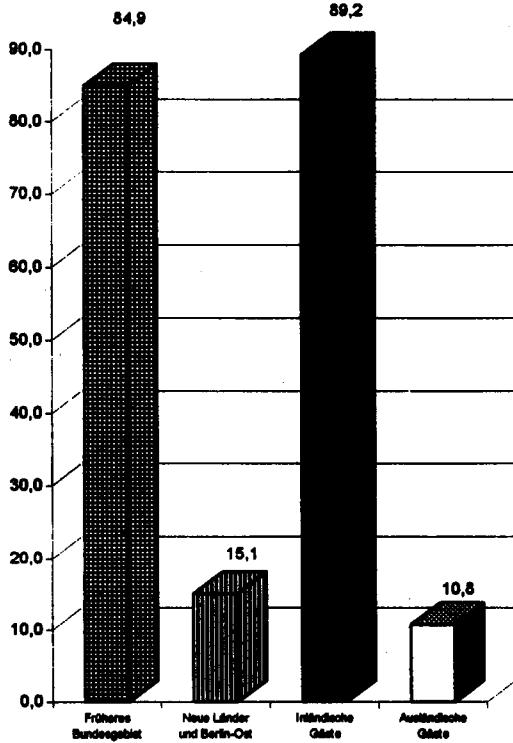

Veränderung gegenüber dem Vorjahreszeitraum in %

Prozent

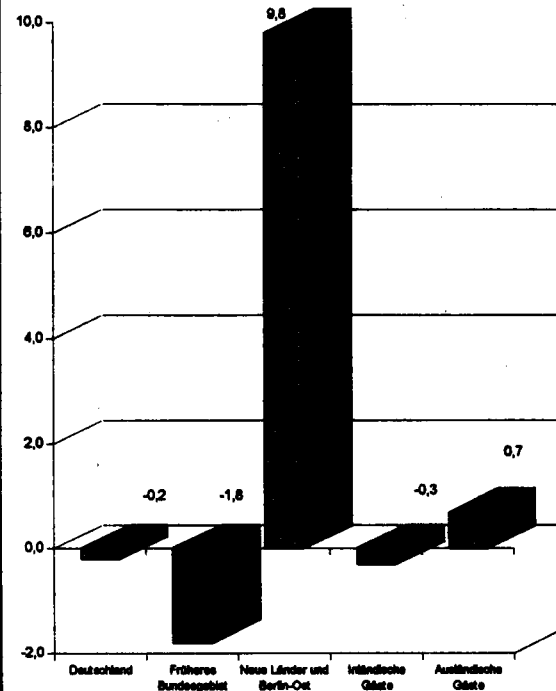

Deutschland  
1 Ankünfte, Übernachtungen und Aufenthaltsdauer der Gäste in Beherbergungsstätten  
1.1 Nach Ländern und zusammengefaßten Gästegruppen

Land  Ständiger Wohnsitz der Gäste innerhalb / außerhalb der Bundesrepublik Deutschland	Dezember 1996					Jan. - Dez. 1996					
	Ankünfte		Übernachtungen		durchschnittliche Aufenthaltsdauer 1)	Ankünfte		Übernachtungen		durchschnittliche Aufenthaltsdauer 1)	
	insgesamt	Veränderung gegenüber dem Vorjahresmonat	insgesamt	Veränderung gegenüber dem Vorjahresmonat		insgesamt	Veränderung gegenüber dem Vorjahreszeitraum	insgesamt	Veränderung gegenüber dem Vorjahreszeitraum		
	Anzahl	%	Anzahl	%	Tage	Anzahl	%	Anzahl	%	Tage	
<b>Baden-Württemberg</b>											
Bundesrep. Deutschland	543 246	3,9-	1 811 804	11,3-	3,3	9 562 476	0,2-	33 385 397	3,3-	3,5	
Anderer Wohnsitz	106 579	3,0	234 560	1,6	2,2	2 000 857	1,6	4 421 020	0,4	2,2	
<b>Zusammen</b>	<b>649 819</b>	<b>2,8-</b>	<b>2 046 364</b>	<b>10,0-</b>	<b>3,1</b>	<b>11 563 333</b>	<b>0,1</b>	<b>37 806 417</b>	<b>2,9-</b>	<b>3,3</b>	
<b>Bayern</b>											
Bundesrep. Deutschland	1 025 706	1,8-	3 643 610	2,0-	3,6	15 810 237	0,1	63 774 832	2,8-	4,0	
Anderer Wohnsitz	205 501	4,8-	428 317	0,8-	2,1	3 554 649	1,5	7 235 682	0,0	2,0	
<b>Zusammen</b>	<b>1 231 207</b>	<b>2,2-</b>	<b>4 071 927</b>	<b>1,9-</b>	<b>3,3</b>	<b>19 364 886</b>	<b>0,4</b>	<b>71 010 514</b>	<b>2,5-</b>	<b>3,7</b>	
<b>Berlin</b>											
Bundesrep. Deutschland	159 303	5,8	324 694	5,9	2,0	2 443 087	0,3-	5 436 528	3,8-	2,2	
Anderer Wohnsitz	43 684	16,5	106 914	6,0	2,4	781 918	9,1	1 961 095	4,3	2,5	
<b>Zusammen</b>	<b>202 987</b>	<b>7,9</b>	<b>431 608</b>	<b>5,9</b>	<b>2,1</b>	<b>3 225 005</b>	<b>1,9</b>	<b>7 397 623</b>	<b>1,8-</b>	<b>2,3</b>	
<b>Brandenburg</b>											
Bundesrep. Deutschland	127 003	18,2	370 126	13,3	2,9	2 156 180	8,1	6 768 130	11,7	3,1	
Anderer Wohnsitz	8 616	26,3	32 223	15,1	3,7	152 211	3,8	501 533	3,9	3,3	
<b>Zusammen</b>	<b>135 619</b>	<b>18,7</b>	<b>402 349</b>	<b>13,4</b>	<b>3,0</b>	<b>2 308 391</b>	<b>7,8</b>	<b>7 269 663</b>	<b>11,1</b>	<b>3,1</b>	
<b>Bremen</b>											
Bundesrep. Deutschland	32 802	1,8-	55 826	4,2-	1,7	460 425	1,7	837 681	0,0	1,8	
Anderer Wohnsitz	7 010	0,7	16 328	10,7	2,3	109 730	2,6	233 188	5,7	2,1	
<b>Zusammen</b>	<b>39 812</b>	<b>1,3-</b>	<b>72 154</b>	<b>1,2-</b>	<b>1,8</b>	<b>570 155</b>	<b>1,8</b>	<b>1 070 849</b>	<b>1,2</b>	<b>1,9</b>	
<b>Hamburg</b>											
Bundesrep. Deutschland	124 308	1,4	210 942	0,6-	1,7	1 854 961	3,6	3 327 829	2,3	1,8	
Anderer Wohnsitz	28 200	1,7	52 154	2,0-	1,8	477 220	0,8-	898 757	1,3-	1,9	
<b>Zusammen</b>	<b>152 508</b>	<b>1,4</b>	<b>263 096</b>	<b>0,9-</b>	<b>1,7</b>	<b>2 332 201</b>	<b>2,7</b>	<b>4 226 586</b>	<b>1,5</b>	<b>1,8</b>	
<b>Hessen</b>											
Bundesrep. Deutschland	392 574	0,8-	1 241 889	13,8-	3,2	6 175 161	0,2	21 111 864	4,9-	3,4	
Anderer Wohnsitz	113 988	0,2	215 252	7,5-	1,9	2 082 058	0,8	4 048 161	1,7-	1,9	
<b>Zusammen</b>	<b>506 562</b>	<b>0,6-</b>	<b>1 457 141</b>	<b>12,9-</b>	<b>2,9</b>	<b>8 257 219</b>	<b>0,3</b>	<b>25 160 025</b>	<b>4,4-</b>	<b>3,0</b>	
<b>Mecklenburg-Vorpommern</b>											
Bundesrep. Deutschland	125 542	7,5	388 648	4,4	3,1	2 752 085	5,7	10 573 288	9,0	3,8	
Anderer Wohnsitz	4 946	28,0	12 398	16,2	2,5	97 568	12,6	235 827	0,4-	2,4	
<b>Zusammen</b>	<b>130 488</b>	<b>8,2</b>	<b>401 046</b>	<b>4,7</b>	<b>3,1</b>	<b>2 849 651</b>	<b>5,9</b>	<b>10 808 915</b>	<b>8,8</b>	<b>3,8</b>	
<b>Niedersachsen</b>											
Bundesrep. Deutschland	419 222	1,0-	1 378 616	6,0-	3,3	7 908 238	1,9	31 235 101	0,3	3,9	
Anderer Wohnsitz	31 256	1,5-	71 885	9,2-	2,3	736 515	3,2	1 681 186	0,2	2,3	
<b>Zusammen</b>	<b>450 478</b>	<b>1,1-</b>	<b>1 450 501</b>	<b>6,1-</b>	<b>3,2</b>	<b>8 644 753</b>	<b>2,0</b>	<b>32 916 287</b>	<b>0,3</b>	<b>3,8</b>	
<b>Nordrhein-Westfalen</b>											
Bundesrep. Deutschland	686 732	0,3	1 855 579	6,0-	2,8	10 494 316	4,1	30 707 196	0,2-	2,9	
Anderer Wohnsitz	134 333	5,6	314 149	4,2	2,3	2 183 943	5,9	5 310 577	2,0	2,4	
<b>Zusammen</b>	<b>801 065</b>	<b>1,1</b>	<b>2 169 728</b>	<b>4,7-</b>	<b>2,7</b>	<b>12 678 259</b>	<b>4,4</b>	<b>36 017 773</b>	<b>0,1</b>	<b>2,8</b>	
<b>Rheinland-Pfalz</b>											
Bundesrep. Deutschland	217 179	1,0-	767 075	4,1-	3,5	4 307 722	2,3	14 067 306	1,4-	3,3	
Anderer Wohnsitz	65 931	3,2	138 560	1,6-	3,0	1 085 009	1,5-	3 214 563	3,3-	3,0	
<b>Zusammen</b>	<b>283 110</b>	<b>0,0</b>	<b>905 635</b>	<b>3,6-</b>	<b>3,4</b>	<b>5 392 731</b>	<b>1,5</b>	<b>17 281 869</b>	<b>1,7-</b>	<b>3,2</b>	
<b>Saarland</b>											
Bundesrep. Deutschland	28 814	6,0-	128 888	6,6-	4,5	477 428	4,3-	1 958 474	1,6	4,1	
Anderer Wohnsitz	3 820	10,3	11 247	9,7	2,9	64 320	7,8	176 041	4,8	2,7	
<b>Zusammen</b>	<b>32 634</b>	<b>4,4-</b>	<b>140 135</b>	<b>5,4-</b>	<b>4,3</b>	<b>541 748</b>	<b>3,0-</b>	<b>2 133 515</b>	<b>1,8</b>	<b>3,9</b>	

1) Rechnerischer Wert Übernachtungen / Ankünfte.

Deutschland  
1 Ankünfte, Übernachtungen und Aufenthaltsdauer der Gäste in Beherbergungsstätten  
1.1 Nach Ländern und zusammengefaßten Gästegruppen

Land  Ständiger Wohnsitz der Gäste innerhalb / außerhalb der Bundesrepublik Deutschland	Dezember 1996					Jan. - Dez. 1996					
	Ankünfte		Übernachtungen		durchschnittliche Aufenthaltsdauer 1)	Ankünfte		Übernachtungen		durchschnittliche Aufenthaltsdauer 1)	
	insgesamt	Veränderung gegenüber dem Vorjahresmonat	insgesamt	Veränderung gegenüber dem Vorjahresmonat		insgesamt	Veränderung gegenüber dem Vorjahreszeitraum	insgesamt	Veränderung gegenüber dem Vorjahreszeitraum		
	Anzahl	%	Anzahl	%	Tage	Anzahl	%	Anzahl	%	Tage	
Sachsen											
Bundesrep. Deutschland	294 354	19,9	871 566	24,0	3,0	3 813 237	20,2	11 470 579	21,8	3,0	
Anderer Wohnsitz	16 762	16,4	44 422	3,3	2,7	296 693	13,2	785 014	7,8	2,6	
Zusammen	311 116	19,7	915 988	22,8	2,9	4 109 930	19,6	12 255 593	20,8	3,0	
Sachsen-Anhalt											
Bundesrep. Deutschland	117 662	2,5	308 447	2,6	2,6	1 802 133	5,7	4 785 431	3,9	2,7	
Anderer Wohnsitz	7 819	25,2	35 435	36,9	4,5	130 021	22,0	499 672	24,4	3,8	
Zusammen	125 481	3,7	343 882	0,4	2,7	1 932 154	6,7	5 285 103	5,5	2,7	
Schleswig-Holstein											
Bundesrep. Deutschland	152 324	5,2	622 251	8,4	4,1	3 649 583	1,2	20 942 777	1,8	5,7	
Anderer Wohnsitz	19 187	1,9	43 664	0,7	2,3	309 168	3,1	654 210	1,7	2,1	
Zusammen	171 511	4,5	665 915	7,9	3,9	3 958 751	0,9	21 596 987	1,8	5,5	
Thüringen											
Bundesrep. Deutschland	162 148	2,2	501 921	0,7	3,1	2 414 626	1,4	7 357 711	2,1	3,0	
Anderer Wohnsitz	6 101	3,7	15 919	20,4	2,6	136 496	8,9	396 335	7,2	2,9	
Zusammen	168 249	2,3	517 840	0,1	3,1	2 551 122	1,8	7 754 046	2,3	3,0	
Bundesgebiet											
Bundesrep. Deutschland	4 588 919	0,8	14 481 882	3,8	3,2	76 081 915	2,4	267 740 124	0,3	3,5	
Anderer Wohnsitz	803 727	2,0	1 839 427	0,3	2,3	14 198 374	2,8	32 251 641	0,7	2,3	
Insgesamt	5 392 646	1,0	16 315 309	3,4	3,0	90 280 289	2,4	299 991 765	0,2	3,3	
Nachrichtlich:											
Früheres Bundesgebiet											
Bundesrep. Deutschland	3 720 122	1,3	11 952 110	6,3	3,2	62 540 484	1,1	225 472 632	2,0	3,6	
Anderer Wohnsitz	750 506	1,2	1 670 013	0,3	2,2	13 193 490	2,3	29 345 191	0,1	2,2	
Zusammen	4 470 628	0,9	13 622 123	5,6	3,0	75 733 974	1,3	254 817 823	1,8	3,4	
Neue Länder und Berlin-Ost											
Bundesrep. Deutschland	868 797	11,0	2 529 772	10,1	2,9	13 541 431	8,5	42 267 492	10,0	3,1	
Anderer Wohnsitz	53 221	15,8	163 414	7,0	3,1	1 004 884	9,6	2 906 450	6,8	2,9	
Zusammen	922 018	11,3	2 693 186	9,9	2,9	14 546 315	8,6	45 173 942	9,8	3,1	

Deutschland  
1 Ankünfte, Übernachtungen und Aufenthaltsdauer der Gäste in Beherbergungsstätten  
1.2 Nach Reisegebieten

Reisegebiet	Dezember 1996					Jan. - Dez. 1996				
	Ankünfte		Übernachtungen		durchschnittliche Aufenthaltsdauer 1)	Ankünfte		Übernachtungen		durchschnittliche Aufenthaltsdauer 1)
	insgesamt	Veränderung gegenüber dem Vorjahresmonat	insgesamt	Veränderung gegenüber dem Vorjahresmonat		insgesamt	Veränderung gegenüber dem Vorjahreszeitraum	insgesamt	Veränderung gegenüber dem Vorjahreszeitraum	
		Anzahl		%	Anzahl		%		Anzahl	%
<b>Schleswig-Holstein</b>										
Nordsee	27 487	1,4-	199 749	0,3	7,3	915 395	1,4	8 175 951	0,2	8,9
Ostsee	79 781	5,8-	268 308	11,7-	3,4	1 715 731	0,4-	8 912 495	2,4-	5,2
Holsteinische Schweiz	5 538	5,4-	31 635	9,8-	5,7	169 248	3,9-	946 405	2,6-	5,6
Übrig. Schleswig-Holstein	58 705	3,9-	166 223	10,1-	2,8	1 158 377	2,9-	3 562 136	4,3-	3,1
Schleswig-Holstein zusammen	171 511	4,5-	665 915	7,9-	3,9	3 958 751	0,9-	21 596 987	1,8-	5,5
<b>Hamburg</b>										
	152 508	1,4	263 096	0,9-	1,7	2 332 201	2,7	4 226 586	1,5	1,8
<b>Niedersachsen</b>										
Ostfriesische Inseln	16 501	7,5-	115 868	13,6-	7,0	621 682	2,0	5 679 608	0,1	9,1
Ostfriesische Küste	23 695	12,7-	84 568	12,1-	3,6	625 849	5,3-	3 332 775	3,7-	5,3
Ems-Hümmling	9 319	12,7-	17 454	20,7-	1,9	276 690	2,2-	913 652	4,1-	3,3
Emsland-Gräfschaft										
Bentheim	13 088	9,9	33 197	8,0-	2,5	223 051	11,7	651 272	10,4	2,9
Oldenburger Land	25 749	6,2-	62 272	4,7-	2,4	456 848	0,6	1 140 706	1,7	2,5
Osnabrücker Bäderland-Dümmer	24 936	3,7-	104 642	0,2	4,2	406 518	3,3-	1 641 110	1,0	4,0
Cuxhavener Küste-Untere Elbe	19 192	12,3	63 560	9,2	3,3	444 963	3,3	2 108 355	5,8	4,7
Bremer Umland	15 538	7,2-	30 306	7,8-	2,0	305 996	2,7-	632 263	2,4-	2,1
Steinhuder Meer	3 844	4,8	7 723	3,9-	2,0	82 443	5,1-	198 222	3,8-	2,4
Weserbergland-Solling	25 374	2,3-	131 080	22,6-	5,2	539 178	2,1	2 734 092	4,7-	5,1
Nördl. Lüneburger Heide	57 146	6,0-	206 338	1,9	3,6	1 028 637	10,8	3 624 159	14,1	3,5
Südl. Lüneburger Heide	22 517	9,4	59 244	0,9-	2,6	427 480	5,8	1 183 059	2,2	2,8
Hannover-Hildesheim-Braunschweig	91 476	6,0	153 227	1,0-	1,7	1 491 130	6,6	2 677 755	4,1	1,8
Herzvorland-Elm-Lappwald	18 367	0,7	48 253	20,9-	2,6	300 877	1,5-	933 346	9,3-	3,1
Harz	59 754	3,9-	284 225	3,5-	4,8	981 565	3,4-	4 563 789	5,5-	4,6
Südniedersachsen	17 401	3,4	29 686	4,4	1,7	312 551	1,9	530 242	2,5	1,7
Elbufer-Dravehn	6 591	9,9	18 858	8,4	2,9	119 285	3,2-	371 882	4,7-	3,1
Niedersachsen zusammen	450 478	1,1-	1 450 501	6,1-	3,2	8 644 753	2,0	32 916 287	0,3	3,8
<b>Bremen</b>										
	39 812	1,3-	72 154	1,2-	1,8	570 155	1,8	1 070 849	1,2	1,9
<b>Nordrhein-Westfalen</b>										
Niederrhein-Ruhrland	268 500	7,1	492 018	3,6	1,8	4 137 787	5,4	8 231 633	0,9	2,0
Bergisches Land	63 703	1,2-	162 395	8,4	2,5	1 040 419	3,1	2 627 503	6,9	2,5
Siebengebirge	61 149	7,5	131 984	5,7	2,2	982 494	6,2	2 213 542	3,7	2,3
Eifel	56 698	4,4-	155 492	8,1-	2,7	925 440	2,4	2 646 397	0,9	2,9
Sauerland	104 493	0,8-	422 367	0,8-	4,0	1 600 066	3,0	6 538 986	1,5	4,1
Siegerland	13 415	8,5-	74 066	13,0-	5,5	210 782	0,3-	1 151 061	2,7-	5,5
Westfäl. Industriegebiet	79 199	4,2	153 585	5,2	1,9	1 216 524	13,4	2 419 927	9,1	2,0
Münsterland	59 747	8,9-	147 806	8,3-	2,5	963 838	1,2	2 403 481	2,1-	2,4
Teutoburger Wald	93 161	5,2-	430 015	20,2-	4,8	1 580 909	0,6	7 725 243	6,2-	4,9
Nordrhein-Westfalen zusammen	801 065	1,1	2 169 728	4,7-	2,7	12 678 259	4,4	36 017 773	0,1	2,8
<b>Hessen</b>										
Weser-Diemel-Fulda	31 236	9,7	70 604	3,4	2,3	515 026	0,1	1 132 252	2,7-	2,2
Waldecker Land	34 508	12,9-	204 601	27,5-	5,9	606 651	2,5-	3 728 867	5,2-	6,1
Werra-Meißner-Land	8 735	8,2-	51 508	15,9-	5,9	167 064	6,6-	895 881	7,7-	5,4
Kurhessisches Bergland	9 325	6,6-	47 509	13,1-	5,1	166 880	2,3-	774 197	5,6-	4,6
Waldhessen (Hersfeld-Rotenburg)	19 234	4,8-	71 973	2,0	3,7	313 018	5,1-	1 026 757	7,5-	3,3
Marburg-Biedenkopf	8 904	1,5	28 118	13,0-	3,2	160 993	0,0	540 368	6,9-	3,4
Lahn-Olln, Westerwald und Taunus	12 959	2,6-	28 202	0,1	2,2	211 610	0,3	455 272	0,5-	2,2
Westerwald-Lahn-Taunus	8 417	8,0	30 680	1,4-	3,6	153 601	2,2-	512 924	2,7-	3,3
Vogelsberg und Wetterau	25 040	3,3	102 658	16,8-	4,1	448 733	3,4	1 900 734	7,1-	4,2
Rhön	23 226	0,8	70 736	3,9-	3,0	403 008	1,5-	1 288 378	5,1-	3,2
Kinzigtal-Spessert-Südlicher Vogelsberg	16 244	10,4-	82 596	19,7-	5,7	315 753	1,7	1 898 306	6,7-	6,0
Main und Taunus	198 941	2,9	378 290	3,4-	1,9	2 929 074	0,6	5 906 788	2,1-	2,0
Rheingau-Taunus	43 784	2,7	121 844	17,5-	2,8	791 520	5,9	2 280 717	2,5-	2,9
Odenwald-Bergstrasse-Neckartal-Ried	66 009	6,1-	159 821	18,3-	2,4	1 074 308	0,1	2 818 584	4,5-	2,6
Hessen zusammen	506 562	0,6-	1 457 141	12,9-	2,9	8 257 219	0,3	25 160 025	4,4-	3,0
<b>Rheinland-Pfalz</b>										
Rheintal	37 125	4,0	112 317	4,3	3,0	767 926	2,1	1 958 635	0,5-	2,6
Rheinhausen	34 286	14,7	57 976	5,9	1,7	555 528	5,2	972 460	3,0	1,8
Eifel/Ahr	55 190	4,4-	218 910	6,9-	3,9	970 720	2,0-	3 702 556	5,5-	3,8
Mosel/Saar	46 011	7,1	178 514	1,5-	3,8	1 018 784	4,3	3 438 116	1,4-	3,4
Hunsrück/Nahe/Glan	25 351	9,1-	131 954	0,6	5,2	493 387	1,0-	2 340 221	2,1-	4,7

1) Rechnerischer Wert Übernachtungen / Ankünfte.

Deutschland  
1 Ankünfte, Übernachtungen und Aufenthaltsdauer der Gäste in Beherbergungsstätten  
1.2 Nach Reisegebieten

Reisegebiet	Dezember 1996					Jan. - Dez. 1996				
	Ankünfte		Übernachtungen		durchschnittliche Aufenthaltsdauer 1)	Ankünfte		Übernachtungen		durchschnittliche Aufenthaltsdauer 1)
	insgesamt	Veränderung gegenüber dem Vorjahresmonat	insgesamt	Veränderung gegenüber dem Vorjahresmonat		insgesamt	Veränderung gegenüber dem Vorjahreszeitraum	insgesamt	Veränderung gegenüber dem Vorjahreszeitraum	
	Anzahl	%	Anzahl	%	Tage	Anzahl	%	Anzahl	%	Tage
Westerwald/Lahn/Taunus	28 234	6,9-	103 487	13,9-	3,7	501 903	0,9	1 793 277	2,7-	3,6
Pfalz	56 913	3,0-	166 477	5,5-	2,9	1 084 484	1,5	3 076 604	1,3	2,8
Rheinland-Pfalz zusammen	283 110	0,0	965 635	3,6-	3,4	5 392 731	1,5	17 281 869	1,7-	3,2
<b>Baden-Württemberg</b>										
Nördlicher Schwarzwald	91 676	3,9-	346 574	7,2-	3,8	1 574 114	0,0	5 871 556	3,9-	3,7
Mittlerer Schwarzwald	62 901	7,1-	286 329	12,0-	4,6	1 255 547	0,9-	5 236 282	4,9-	4,2
Südlicher Schwarzwald	96 768	2,2-	397 808	14,7-	4,1	1 861 304	0,9-	7 877 536	4,7-	4,2
Schwarzwald zusammen	251 345	4,1-	1 030 711	11,5-	4,1	4 690 965	0,6-	18 985 374	4,5-	4,0
Weinland zwischen Rhein und Neckar	80 794	1,8-	165 253	2,8-	2,0	1 391 620	1,7-	2 845 582	0,9-	2,0
Neckartal-Odenwald-Madonnenländchen	11 173	12,2-	47 642	28,8-	4,3	249 527	3,3-	1 077 864	3,9-	4,3
Taubertal	8 548	13,1-	42 792	30,8-	5,0	212 352	1,7-	1 039 234	10,1-	4,9
Neckar-Hohenlohe-Schwäbischer Wald	33 820	4,9	78 275	5,5-	2,3	543 983	2,4	1 346 805	0,3-	2,5
Schwäbische Alb	88 266	1,4	205 023	1,0-	2,3	1 487 303	1,8	3 477 380	0,4	2,3
Mittlerer Neckar	130 490	2,8-	243 827	1,1-	1,9	1 790 135	4,0	3 538 847	4,8	2,0
Neckarland-Schwaben zusammen	353 091	1,5-	782 812	6,3-	2,2	5 674 920	1,3	13 325 712	0,1-	2,3
Württembergisches Allgäu-Oberschwaben	20 545	9,2-	142 537	15,7-	6,9	393 514	3,3-	2 502 534	4,5-	6,4
Bodensee	21 380	2,8-	70 536	14,5-	3,3	731 157	1,9-	2 656 738	3,2-	3,6
Hegau	3 458	10,1-	19 768	5,7-	5,7	72 777	3,7-	336 059	0,8-	4,6
Bodensee-Oberschwaben zusammen	45 383	6,3-	232 841	14,6-	5,1	1 197 448	2,5-	5 495 331	3,6-	4,6
<b>Baden-Württemberg zusammen</b>	649 819	2,8-	2 046 364	10,0-	3,1	11 563 333	0,1	37 806 417	2,9-	3,3
<b>Bayern</b>										
Rhön	17 686	13,2-	145 659	22,5-	8,2	335 965	3,6-	2 783 294	7,5-	8,3
Frankenwald	7 365	8,8-	41 745	6,8-	5,7	114 749	9,4-	670 159	4,9-	5,8
Spessart	11 261	15,8-	31 214	11,9-	2,8	202 018	4,9-	539 312	6,9-	2,7
Würzburg mit Umgebung	21 361	12,8-	38 668	11,2-	1,8	395 213	1,6	684 690	2,8	1,7
Steigerwald	6 561	7,0	9 939	2,5	1,5	115 293	1,2-	164 046	2,2-	1,4
Fränkische Schweiz	5 712	22,6-	22 133	8,5-	3,9	125 330	3,9-	458 566	4,4-	3,7
Fichtelgebirge m. Steirwald	11 065	7,2-	47 930	13,4-	4,3	198 516	3,2-	878 357	5,7-	4,4
Nürnberg mit Umgebung	109 070	10,3-	187 729	9,7-	1,7	1 196 543	1,3	2 239 930	1,1	1,9
Oberpfälzer Wald	11 357	2,2	53 076	2,5	4,7	155 046	9,7-	778 392	5,7-	5,0
Oberes Altmühltal	5 785	6,4	13 368	1,6	2,3	142 218	2,0-	318 201	7,0	2,2
Unteres Altmühltal	9 951	5,7-	24 074	9,3	2,4	234 586	0,5-	503 376	2,5	2,1
Bayerischer Wald	71 385	1,0	440 281	0,2	6,2	1 017 517	2,0-	6 840 330	5,1-	6,7
Augsburg mit Umgebung	20 942	3,8-	37 364	5,2-	1,8	293 806	3,5	539 886	1,6	1,8
München mit Umgebung	247 065	4,8-	495 921	2,6-	2,0	3 563 418	1,9	7 103 024	1,3	2,0
Ammersee- und Würmseegebiet	10 060	5,2-	32 946	19,3-	3,3	201 738	4,5	691 634	5,7-	3,4
Bodensee-Gebiet	3 702	20,2	8 484	45,4	2,3	146 587	0,6-	474 573	1,1	3,2
Westallgäu	5 103	2,0	45 534	4,2-	8,9	74 788	4,4-	816 930	5,1-	10,9
Allgäuer Alpenvorland	8 491	3,5	27 308	4,5-	3,2	127 478	2,8-	480 727	9,0-	3,8
Staffelsee mit Ammerhügelland	6 918	0,9-	27 514	3,3-	4,0	115 463	4,7-	742 805	5,4-	6,4
Inn-, Mangfallgebiet	14 698	10,4-	48 650	25,5-	3,3	246 878	5,7-	1 048 149	7,6-	4,2
Chiemsee mit Umgebung	9 035	7,8	58 582	17,0-	6,5	188 209	0,7-	1 268 835	2,5-	6,7
Salzach-Hügelland	5 754	11,1	16 874	9,7	2,9	90 408	2,8	343 600	4,2-	3,8
Oberallgäu	50 948	5,8	314 474	8,6	6,2	751 627	1,9	5 478 943	1,4	7,3
Ostallgäu	19 798	5,5-	112 590	5,4-	5,7	393 060	3,7-	2 207 539	5,2-	5,6
Wendelfelder Land mit Ammergau	27 946	2,0-	153 610	1,6	5,5	492 161	1,2-	2 542 688	3,9-	5,2
Kochel- und Walchensee mit Umgebung	3 386	18,8-	10 625	14,6-	3,1	73 781	0,6-	299 130	15,1-	4,1
Isarwinkel	6 445	1,4-	39 495	25,4-	6,1	116 247	0,1-	975 943	7,8-	8,4
Tegernsee-Gebiet	12 327	0,4-	78 699	5,7-	6,4	235 703	2,4	1 886 777	2,3-	7,2
Schliersee-Gebiet	8 960	63,2	41 214	55,9-	4,6	150 473	0,8-	786 266	4,3-	5,2
Ober-Inntal	4 368	0,5	18 092	12,4	4,1	70 338	2,4	285 679	0,6	4,1
Chiemgauer Alpen	24 035	8,0-	152 624	5,7	6,4	366 951	2,4-	2 679 503	3,9-	7,3
Berchtesgadener Alpen mit Reichenhaller Land	19 734	3,0-	133 466	2,6-	6,8	389 265	1,3	2 946 039	3,9-	7,6
Übriges Bayern	432 953	1,9	1 172 025	2,6	2,7	7 043 523	1,3	20 762 211	0,9-	2,9
<b>Bayern zusammen</b>	1 231 207	2,2-	4 071 927	1,9-	3,3	19 364 886	0,4	71 010 514	2,5-	3,7
<b>Saarland</b>										
Nordsaarland	7 639	7,8-	51 028	2,7-	6,8	146 555	1,3	776 463	2,0	5,9
Bliesgau	640	18,2-	12 892	27,6-	20,1	9 406	15,1-	200 294	5,2-	21,3
Übriges Saarland	24 456	2,8-	76 215	2,2-	3,1	385 787	4,2-	1 156 758	3,0	3,0
<b>Saarland zusammen</b>	32 634	4,4-	140 136	5,4-	4,3	541 748	3,0-	2 133 515	1,8	3,9
Berlin	202 987	7,9	431 608	5,9	2,1	3 225 005	1,9	7 397 623	1,8-	2,3
Brandenburg										
Prignitz	4 556	8,0-	16 246	25,7-	3,6	79 434	8,8	291 751	8,1	3,7

1) Rechnerischer Wert Übernachtungen / Ankünfte.

Deutschland  
1 Ankünfte, Übernachtungen und Aufenthaltsdauer der Gäste in Beherbergungsstätten  
1.2 Nach Reisegebieten

Reisegebiet	Dezember 1996					Jan. - Dez. 1996				
	Ankünfte		Übernachtungen			Ankünfte		Übernachtungen		
	insgesamt	Veränderung gegenüber dem Vorjahresmonat	insgesamt	Veränderung gegenüber dem Vorjahresmonat	durchschnittliche Aufenthaltsdauer 1)	insgesamt	Veränderung gegenüber dem Vorjahreszeitraum	insgesamt	Veränderung gegenüber dem Vorjahreszeitraum	durchschnittliche Aufenthaltsdauer 1)
Uckermark	9 206	1,8-	27 204	8,8-	3,0	150 082	0,2	518 849	5,5-	3,5
Havelland	26 881	20,8	71 624	21,2	2,7	480 682	10,3	1 280 511	11,8	2,8
Fläming	4 981	9,2	16 980	2,3-	3,4	78 524	12,0	260 770	30,6	3,3
Ruppiner Schweiz	13 238	43,4	30 333	26,6	2,3	210 382	25,7	566 297	21,0	2,7
Barnim-Oderbruch-Märkische Schweiz-Schorfheide	18 140	7,6	77 061	23,3	4,2	317 614	6,9	1 321 999	13,8	4,2
Südliche Märkische Seenlandschaft	18 430	41,1	42 137	18,3	2,3	284 408	17,2	793 890	12,9	2,8
Beeskow-Storkower Land, Scharmützelsee	17 417	38,9	60 334	34,3	3,5	279 840	11,8	1 019 487	17,0	3,6
Spreewald-Niederlausitz	22 770	5,9	60 430	1,6	2,7	447 425	5,3-	1 216 109	3,3	2,7
Brandenburg zusammen	135 619	18,7	402 349	13,4	3,0	2 308 391	7,8	7 269 663	11,1	3,1
Mecklenburg-Vorpommern										
Rügen/Hiddensee	17 933	19,3	67 904	13,0	3,8	528 610	8,6	2 554 404	14,1	4,8
Vorpommern	31 648	13,7	115 135	3,5	3,6	769 502	3,2	3 423 062	4,4	4,4
Mecklenburgische Ostseeküste	40 449	5,8	131 391	1,1	3,2	753 408	7,0	2 787 174	10,2	3,7
Westmecklenburg	16 592	3,6	38 342	8,8	2,3	310 333	8,1	755 837	11,7	2,4
Meckl. Schweiz u. Seenplatte	23 866	1,7	48 274	4,3	2,0	487 798	4,4	1 288 438	6,3	2,6
Mecklenburg-Vorpommern zus.	130 488	8,2	401 046	4,7	3,1	2 849 651	5,9	10 808 915	8,8	3,8
Sachsen										
Stadt Dresden	56 412	6,7	120 170	4,8	2,1	804 820	8,3	1 761 013	8,9	2,2
Stadt Chemnitz	10 188	13,1	19 375	7,6	1,9	122 793	10,3	238 629	4,0	1,9
Stadt Leipzig	35 437	4,6	80 593	1,0-	2,3	524 712	20,9	1 190 936	14,2	2,3
Oberlausitz-Niederschlesien	28 200	22,6	81 573	28,8	3,1	395 816	10,2	1 300 826	16,3	3,3
Sächsische Schweiz	15 915	20,3	66 871	0,9	4,2	294 610	10,2	1 265 059	7,9	4,3
Sächsisches Elbland	25 171	45,8	82 875	121,6	3,3	338 705	30,6	1 091 965	71,7	3,2
Erzgebirge	77 664	24,7	227 691	27,5	2,9	739 203	24,9	2 240 550	20,4	3,0
Mittelsachsen	38 211	20,9	116 786	23,7	3,1	538 542	32,1	1 540 498	26,9	2,9
Westachsen	8 397	44,4	21 313	37,4	2,5	101 750	24,5	275 455	26,6	2,7
Vogtland	17 521	39,8	98 741	29,0	5,6	248 979	38,4	1 350 663	30,2	5,4
Sachsen zusammen	311 116	19,7	915 988	22,8	2,9	4 109 930	19,6	12 255 593	20,8	3,0
Sachsen-Anhalt										
Harz und Harzvorland	35 154	1,4-	100 280	2,7	2,9	565 528	8,4	1 547 015	8,9	2,7
Halle, Saale, Unstrut	31 942	12,6	92 314	0,2	2,9	461 465	6,5	1 372 948	1,2	3,0
Anhalt-Wittenberg	23 542	2,4	54 256	3,6-	2,3	385 404	2,4	903 622	4,3-	2,3
Magdeburg, Elbe-Börde-Heide	27 824	1,8	75 997	0,1	2,7	409 833	10,0	1 112 213	11,7	2,7
Altmark	7 019	4,7	21 035	1,8	3,0	109 924	2,9	349 305	20,3	3,2
Sachsen-Anhalt zusammen	125 481	3,7	343 882	0,4	2,7	1 932 154	6,7	5 285 103	5,5	2,7
Thüringen										
Thüringer Wald	72 022	3,6	268 964	3,8	3,7	1 031 524	0,8	3 631 648	4,0	3,5
Seeläland	39 283	1,9	119 823	1,5-	3,1	631 641	1,6-	1 864 338	1,2-	3,0
Ostthüringen	13 684	4,4-	30 529	15,0-	2,2	214 664	2,0-	549 341	0,9-	2,6
Thüringer Kernland	29 805	7,5	63 550	4,8	2,1	435 206	9,3	977 251	4,2	2,2
Nordthüringen	13 455	6,7-	34 974	14,7-	2,6	238 087	6,5	731 468	3,3	3,1
Thüringen zusammen	168 249	2,3	517 840	0,1-	3,1	2 551 122	1,8	7 754 048	2,3	3,0
Bundesgebiet insgesamt	5 392 646	1,0	16 315 309	3,4-	3,0	90 280 289	2,4	299 991 765	0,2-	3,3

1) Rechnerischer Wert Übernachtungen / Ankünfte.

1 Ankünfte, Übernachtungen und Aufenthaltsdauer der Gäste in Beherbergungsstätten  
1.3 Nach Betriebsarten und zusammengefaßten Gästegruppen

Betriebsart  Ständiger Wohnsitz der Gäste innerhalb / außerhalb der Bundesrepublik Deutschland	Dezember 1996					Jan. - Dez. 1996				
	Ankünfte		Übernachtungen		durchschnittliche Aufenthaltsdauer 1)	Ankünfte		Übernachtungen		durchschnittliche Aufenthaltsdauer 1)
	insgesamt	Veränderung gegenüber dem Vorjahres- monat	insgesamt	Veränderung gegenüber dem Vorjahres- monat		insgesamt	Veränderung gegenüber dem Vorjahres- zeitraum	insgesamt	Veränderung gegenüber dem Vorjahres- zeitraum	
	Anzahl	%	Anzahl	%	Tage	Anzahl	%	Anzahl	%	Tage
Deutschland										
<b>Hotels</b>										
Bundesrep. Deutschland	2 596 290	1,2	5 532 657	0,5	2,1	38 874 244	3,2	84 829 163	1,4	2,2
Anderer Wohnsitz	548 125	4,5	1 105 535	3,4	2,0	9 505 199	3,8	18 881 205	2,3	2,0
Zusammen	3 144 415	1,8	6 638 192	1,0	2,1	48 379 443	3,3	103 710 368	1,5	2,1
<b>Gasthöfe</b>										
Bundesrep. Deutschland	431 166	2,0-	1 034 889	1,6-	2,4	7 349 879	2,0-	17 708 929	3,8-	2,4
Anderer Wohnsitz	46 744	0,8-	112 079	5,0-	2,4	982 714	3,8-	2 229 025	6,3-	2,3
Zusammen	477 910	1,9-	1 146 968	1,9-	2,4	8 332 593	2,2-	19 937 954	4,1-	2,4
<b>Pensionen</b>										
Bundesrep. Deutschland	184 491	5,0	681 598	2,7	3,7	3 345 070	2,4	15 040 160	2,5-	4,5
Anderer Wohnsitz	13 175	9,4	46 080	5,2	3,5	272 352	0,4	937 253	3,9-	3,4
Zusammen	197 666	5,3	727 678	2,8	3,7	3 617 422	2,3	15 977 413	2,6-	4,4
<b>Hotels garnis</b>										
Bundesrep. Deutschland	597 673	1,0	1 403 595	2,1	2,3	9 773 967	2,9	27 192 500	1,6-	2,8
Anderer Wohnsitz	135 395	0,8-	313 334	1,1-	2,3	2 283 639	2,4	5 392 991	0,5	2,4
Zusammen	733 068	0,7	1 716 929	1,5	2,3	12 057 606	2,8	32 585 491	1,3-	2,7
<b>Hotels, Gasthöfe, Pensionen usw. zusammen</b>										
Bundesrep. Deutschland	3 809 620	1,0	8 652 739	0,7	2,3	59 343 160	2,4	144 770 752	0,3-	2,4
Anderer Wohnsitz	743 439	3,2	1 577 028	1,9	2,1	13 043 904	2,8	27 440 474	0,9	2,1
Zusammen	4 553 059	1,3	10 229 767	0,9	2,2	72 387 064	2,5	172 211 226	0,1-	2,4
<b>Erholungs- und Ferien- heime, Schulungsheime</b>										
Bundesrep. Deutschland	316 534	1,5	1 183 017	1,4	3,7	6 050 580	2,2	26 027 457	0,6-	4,3
Anderer Wohnsitz	6 881	4,5-	41 888	0,8-	6,1	151 897	1,2	851 177	0,1-	5,6
Zusammen	323 415	1,4	1 224 905	1,4	3,8	6 202 277	2,2	26 878 634	0,6-	4,3
<b>Ferienzentren</b>										
Bundesrep. Deutschland	56 367	5,5	259 695	9,6	4,6	872 932	7,1	4 625 184	4,1	5,3
Anderer Wohnsitz	23 180	22,2-	106 100	17,2-	4,6	312 408	10,5	1 575 340	6,8	5,0
Zusammen	79 547	4,4-	365 795	0,2	4,6	1 185 340	7,9	6 200 524	4,8	5,2
<b>Ferienhäuser, -wohnungen</b>										
Bundesrep. Deutschland	173 404	11,3	1 039 648	15,2	6,0	3 283 258	3,7	27 742 588	1,5	8,4
Anderer Wohnsitz	8 680	3,0	54 861	4,5-	6,3	168 237	2,1-	1 238 618	3,2-	7,4
Zusammen	182 084	10,9	1 094 509	14,0	6,0	3 451 495	3,4	28 981 206	1,3	8,4
<b>Hütten, Jugendherbergen, jugendherbergsähnli. Einr.</b>										
Bundesrep. Deutschland	140 175	0,6	331 144	2,1-	2,4	4 658 806	1,1	12 682 822	0,1-	2,7
Anderer Wohnsitz	21 040	1,0-	45 997	3,4	2,2	512 845	0,9	1 010 768	2,7-	2,0
Zusammen	161 215	0,4	377 141	1,4-	2,3	5 171 451	1,0	13 693 590	0,3-	2,6
<b>Erholungsheime, Ferien- zentren usw. zusammen</b>										
Bundesrep. Deutschland	686 480	4,0	2 813 504	6,4	4,1	14 865 578	2,4	71 078 051	0,6	4,8
Anderer Wohnsitz	59 781	10,3-	248 846	8,6-	4,2	1 144 987	2,9	4 676 903	0,7	4,1
Zusammen	746 261	2,7	3 062 350	5,0	4,1	18 010 563	2,5	75 753 954	0,6	4,7
<b>Sanatorien, Kurkrankenh.</b>										
Bundesrep. Deutschland	92 819	22,1-	3 015 639	20,9-	32,5	1 873 179	0,4	51 891 321	1,5-	27,7
Anderer Wohnsitz	507	8,8-	7 553	3,0-	14,9	9 483	18,1-	136 284	31,4-	14,3
Zusammen	93 326	22,0-	3 023 192	20,9-	32,4	1 882 662	0,3	52 026 585	1,6-	27,6
<b>Betriebe zusammen</b>										
Bundesrep. Deutschland	4 588 919	0,8	14 481 882	3,8-	3,2	76 081 915	2,4	267 740 124	0,3-	3,5
Anderer Wohnsitz	803 727	2,0	1 833 427	0,3	2,3	14 198 374	2,8	32 251 641	0,7	2,3
Insgesamt	5 392 646	1,0	16 315 309	3,4-	3,0	90 280 289	2,4	299 991 765	0,2-	3,3

1) Rechnerischer Wert Übernachtungen / Ankünfte.

1 Ankünfte, Übernachtungen und Aufenthaltsdauer der Gäste in Beherbergungsstätten  
1.3 Nach Betriebsarten und zusammengefaßten Gästegruppen

Betriebsart  Ständiger Wohnsitz der Gäste innerhalb / außerhalb der Bundesrepublik Deutschland	Dezember 1996					Jan. - Dez. 1996					
	Ankünfte		Übernachtungen			Ankünfte		Übernachtungen			durchschnittliche Aufenthaltsdauer 1)
	insgesamt	Veränderung gegenüber dem Vorjahresmonat	insgesamt	Veränderung gegenüber dem Vorjahresmonat	durchschnittliche Aufenthaltsdauer 1)	insgesamt	Veränderung gegenüber dem Vorjahreszeitraum	insgesamt	Veränderung gegenüber dem Vorjahreszeitraum		
										Anzahl	
Früheres Bundesgebiet											
<b>Hotels</b>											
Bundesrep. Deutschland	2 048 028	0,9-	4 336 841	2,1-	2,1	31 089 679	1,9	67 510 325	0,2-	2,2	
Anderer Wohnsitz	508 680	3,8	1 008 372	2,7	2,0	8 758 715	3,3	17 066 768	1,6	1,9	
Zusammen	2 558 718	0,0	5 343 213	1,2-	2,1	39 848 394	2,2	84 577 093	0,2	2,1	
<b>Gasthöfe</b>											
Bundesrep. Deutschland	371 234	2,7-	900 554	2,5-	2,4	6 463 789	2,2-	15 578 380	4,5-	2,4	
Anderer Wohnsitz	44 953	0,8-	106 472	2,3-	2,4	948 276	3,9-	2 102 897	6,6-	2,2	
Zusammen	416 187	2,5-	1 007 026	2,4-	2,4	7 412 065	2,4-	17 681 277	4,7-	2,4	
<b>Pensionen</b>											
Bundesrep. Deutschland	121 540	2,3-	504 627	3,5-	4,2	2 405 271	2,8-	12 232 415	6,1-	5,1	
Anderer Wohnsitz	10 641	3,5	35 286	1,5	3,3	232 925	1,2-	765 608	5,1-	3,3	
Zusammen	132 181	1,9-	539 913	3,2-	4,1	2 638 196	2,6-	12 998 023	6,0-	4,9	
<b>Hotels garnis</b>											
Bundesrep. Deutschland	510 151	1,5-	1 194 116	0,1	2,3	8 448 505	1,6	23 832 914	2,5-	2,8	
Anderer Wohnsitz	127 293	2,4-	279 472	2,4-	2,2	2 160 010	1,5	4 911 501	1,0-	2,3	
Zusammen	637 444	1,6-	1 473 588	0,4-	2,3	10 608 515	1,6	28 744 415	2,3-	2,7	
<b>Hotels, Gasthöfe, Pensionen usw. zusammen</b>											
Bundesrep. Deutschland	3 051 953	1,3-	6 936 138	1,9-	2,3	48 407 244	1,1	119 154 034	1,9-	2,5	
Anderer Wohnsitz	682 577	2,3	1 427 602	1,2	2,1	12 099 926	2,3	24 846 774	0,1	2,1	
Zusammen	3 744 530	0,6-	8 363 740	1,4-	2,2	60 507 170	1,3	144 000 808	1,5-	2,4	
<b>Erholungs- und Ferien- heime, Schulungsheime</b>											
Bundesrep. Deutschland	280 033	1,3	1 067 874	0,9	3,8	5 244 776	1,6	23 071 848	1,2-	4,4	
Anderer Wohnsitz	6 531	6,2-	40 260	1,0-	6,2	140 639	0,8-	781 253	1,7-	5,6	
Zusammen	286 564	1,1	1 108 134	0,8	3,9	5 385 415	1,6	23 853 101	1,3-	4,4	
<b>Ferienzentren</b>											
Bundesrep. Deutschland	53 426	5,5	245 128	9,3	4,6	795 898	9,8	4 138 463	7,4	5,2	
Anderer Wohnsitz	23 092	22,4-	105 822	17,4-	4,6	311 061	10,5	1 570 005	7,1	5,0	
Zusammen	76 518	4,8-	350 950	0,4-	4,6	1 106 959	10,0	5 708 468	7,3	5,2	
<b>Ferienhäuser, -wohnungen</b>											
Bundesrep. Deutschland	154 178	8,0	962 407	13,8	6,2	2 829 904	1,6	25 206 681	0,2-	8,9	
Anderer Wohnsitz	8 239	3,5	49 988	5,0-	6,1	158 611	1,6-	1 144 630	3,3-	7,2	
Zusammen	162 417	7,8	1 012 395	12,7	6,2	2 988 515	1,5	26 351 371	0,4-	8,8	
<b>Hütten, Jugendherbergen, jugenderbergsähnli. Einr.</b>											
Bundesrep. Deutschland	104 937	1,6-	245 911	2,5-	2,3	3 662 434	0,5	9 622 411	0,8-	2,6	
Anderer Wohnsitz	19 630	0,7-	40 716	7,1	2,1	474 673	0,9	890 207	1,2-	1,9	
Zusammen	124 567	1,5-	286 627	1,2-	2,3	4 137 107	0,5	10 512 618	0,9-	2,5	
<b>Erholungsheime, Ferien- zentren usw. zusammen</b>											
Bundesrep. Deutschland	582 574	2,8	2 521 320	5,9	4,3	12 533 012	1,8	62 039 403	0,2-	5,0	
Anderer Wohnsitz	57 492	10,8-	236 786	8,8-	4,1	1 084 984	2,9	4 386 155	0,9	4,0	
Zusammen	650 066	1,4	2 758 106	4,5	4,2	13 617 996	1,9	66 425 558	0,2-	4,9	
<b>Sanatorien, Kurkrankenh.</b>											
Bundesrep. Deutschland	75 585	26,3-	2 494 652	24,6-	33,0	1 600 228	2,4-	44 279 195	4,7-	27,7	
Anderer Wohnsitz	437	11,0-	5 625	4,4-	12,9	8 580	11,5-	112 282	23,5-	13,1	
Zusammen	76 032	26,3-	2 500 277	24,5-	32,9	1 608 808	2,4-	44 391 467	4,8-	27,6	
<b>Betriebe zusammen</b>											
Bundesrep. Deutschland	3 720 122	1,3-	11 952 110	6,3-	3,2	62 540 484	1,1	225 472 632	2,0-	3,6	
Anderer Wohnsitz	750 506	1,2	1 670 013	0,3-	2,2	13 193 490	2,3	29 345 191	0,1	2,2	
<b>Insgesamt</b>	4 470 628	0,9-	13 622 123	5,6-	3,0	75 733 974	1,3	254 817 823	1,8-	3,4	

1) Rechnerischer Wert Übernachtungen / Ankünfte.



1 Ankünfte, Übernachtungen und Aufenthaltsdauer der Gäste in Beherbergungsstätten  
1.3 Nach Betriebsarten und zusammengefaßten Gästegruppen

Betriebsart - Ständiger Wohnsitz der Gäste innerhalb / außerhalb der Bundesrepublik Deutschland	Dezember 1996					Jan. - Dez. 1996					
	Ankünfte		Übernachtungen			Ankünfte		Übernachtungen			durchschnittliche Aufenthalts- dauer 1)
	insgesamt	Veränderung gegen- über dem Vor- jahres- monat	insgesamt	Veränderung gegen- über dem Vor- jahres- monat	durchschnittliche Aufenthalts- dauer 1)	insgesamt	Veränderung gegen- über dem Vor- jahres- zeitraum	insgesamt	Veränderung gegen- über dem Vor- jahres- zeitraum		
										Anzahl	
Neue Länder und Berlin-Ost											
<b>Hotels</b>											
Bundesrep. Deutschland	547 262	9,9	1 195 816	11,2	2,2	7 784 565	8,3	17 318 838	7,9	2,2	
Anderer Wohnsitz	38 435	13,4	99 163	10,8	2,6	746 484	9,0	1 814 437	8,7	2,4	
Zusammen	585 697	10,1	1 294 979	11,1	2,2	8 531 049	8,4	19 133 275	8,0	2,2	
<b>Gesthöfe</b>											
Bundesrep. Deutschland	59 932	2,2	134 335	4,9	2,2	886 080	0,6-	2 130 549	1,1	2,4	
Anderer Wohnsitz	1 791	5,3-	5 607	36,9-	3,1	34 438	3,2-	126 128	2,1-	3,7	
Zusammen	61 723	2,0	139 942	2,2	2,3	920 528	0,7-	2 256 677	0,9	2,5	
<b>Pensionen</b>											
Bundesrep. Deutschland	62 951	22,7	176 971	25,3	2,8	938 799	18,5	2 807 745	17,1	3,0	
Anderer Wohnsitz	2 534	44,0	10 794	19,4	4,3	39 427	10,6	171 645	1,7	4,4	
Zusammen	65 485	23,4	187 765	25,0	2,9	979 226	18,2	2 979 390	16,1	3,0	
<b>Hotels garnis</b>											
Bundesrep. Deutschland	87 522	18,1	209 479	15,0	2,4	1 325 462	12,3	3 359 586	5,4	2,5	
Anderer Wohnsitz	8 102	32,5	33 862	11,0	4,2	123 629	22,3	481 490	18,7	3,9	
Zusammen	95 624	19,2	243 341	14,5	2,5	1 449 091	13,0	3 841 076	6,9	2,7	
<b>Hotels, Gesthöfe, Pensionen usw. zusammen</b>											
Bundesrep. Deutschland	757 667	11,1	1 716 801	12,4	2,3	10 935 916	8,8	25 616 718	7,9	2,3	
Anderer Wohnsitz	50 862	16,5	149 426	8,3	2,9	943 978	10,1	2 593 700	9,4	2,7	
Zusammen	808 529	11,4	1 866 227	12,1	2,3	11 879 894	8,9	28 210 418	8,0	2,4	
<b>Erholungs- und Ferien- heime, Schulungsheime</b>											
Bundesrep. Deutschland	36 501	3,5	115 143	7,1	3,2	805 804	6,0	2 955 609	4,3	3,7	
Anderer Wohnsitz	350	44,0	1 628	2,8	4,7	11 058	36,0	69 924	21,2	6,3	
Zusammen	36 851	3,8	116 771	7,1	3,2	816 862	6,3	3 025 533	4,7	3,7	
<b>Ferienzentren</b>											
Bundesrep. Deutschland	2 941	5,9	14 567	15,5	5,0	77 034	14,7-	488 721	17,3-	6,3	
Anderer Wohnsitz	88	450,0	278	892,9	3,2	1 347	4,4-	5 335	34,3-	4,0	
Zusammen	3 029	8,4	14 845	17,5	4,9	78 381	14,5-	492 056	17,5-	6,3	
<b>Ferienhäuser, -wohnungen</b>											
Bundesrep. Deutschland	19 226	48,0	77 241	37,0	4,0	453 354	19,1	2 535 907	22,2	5,8	
Anderer Wohnsitz	441	6,8-	4 873	0,8	11,0	9 626	9,1-	93 928	2,2-	9,8	
Zusammen	19 667	46,1	82 114	34,1	4,2	462 980	18,4	2 629 835	21,2	5,7	
<b>Hütten, Jugendherbergen, jugenderbergsähnli. Einr.</b>											
Bundesrep. Deutschland	35 238	7,8	85 233	0,8-	2,4	996 372	3,2	3 060 411	2,2	3,1	
Anderer Wohnsitz	1 410	5,9-	5 281	18,3-	3,7	37 972	0,1-	120 561	12,1-	3,2	
Zusammen	36 648	7,2	90 514	2,0-	2,5	1 034 344	3,1	3 180 972	1,6	3,1	
<b>Erholungsheime, Ferien- zentren usw. zusammen</b>											
Bundesrep. Deutschland	93 906	12,2	292 184	11,3	3,1	2 332 554	6,2	9 038 648	6,5	3,9	
Anderer Wohnsitz	2 289	2,6	12 060	6,6-	5,3	80 003	3,2	289 748	3,1-	4,8	
Zusammen	96 195	11,9	304 244	10,5	3,2	2 392 557	6,1	9 328 396	6,1	3,9	
<b>Sanatorien, Kurkrankenh.</b>											
Bundesrep. Deutschland	17 224	4,1	520 987	2,6	30,2	272 951	20,6	7 612 126	23,1	27,9	
Anderer Wohnsitz	70	7,7	1 928	1,2	27,5	903	52,1-	23 002	54,4-	25,5	
Zusammen	17 294	4,1	522 915	2,6	30,2	273 854	20,0	7 635 128	22,4	27,9	
<b>Betriebe zusammen</b>											
Bundesrep. Deutschland	888 797	11,0	2 529 772	10,1	2,9	13 541 431	8,5	42 267 492	10,0	3,1	
Anderer Wohnsitz	53 221	15,8	163 414	7,0	3,1	1 004 884	9,8	2 906 450	6,8	2,9	
<b>Insgesamt</b>	922 018	11,3	2 693 186	9,9	2,9	14 546 315	8,8	45 173 942	9,8	3,1	

1) Rechnerischer Wert Übernachtungen / Ankünfte.

1 Ankünfte, Übernachtungen und Aufenthaltsdauer der Gäste in Beherbergungstätigkeiten  
1.4 Nach Betriebsgrößeklassen \*) und zusammengefaßten Gästegruppen

Betriebe mit ... bis ... Gästebetten  Ständiger Wohnsitz der Gäste innerhalb / außerhalb der Bundesrepublik Deutschland	Dezember 1996					Jan. - Dez. 1996				
	Ankünfte		Übernachtungen		durchschnittliche Aufenthalts- dauer 1)	Ankünfte		Übernachtungen		durchschnittliche Aufenthalts- dauer 1)
	insgesamt	Veränderung gegenüber dem Vor- jahres- monat	insgesamt	Veränderung gegenüber dem Vor- jahres- monat		insgesamt	Veränderung gegenüber dem Vor- jahres- zeitraum	insgesamt	Veränderung gegenüber dem Vor- jahres- zeitraum	
	Anzahl	%	Anzahl	%	Tage	Anzahl	%	Anzahl	%	Tage
Deutschland										
9 - 11										
Bundesrep. Deutschland	60 189	3,7	201 494	3,4	3,3	1 059 756	0,1-	4 735 717	1,0-	4,5
Anderer Wohnsitz	3 928	3,7-	14 016	0,9	3,6	86 360	4,9-	272 391	11,3-	3,2
Zusammen	64 117	3,2	215 500	3,2	3,4	1 146 116	0,5-	5 008 108	1,6-	4,4
12 - 14										
Bundesrep. Deutschland	99 939	3,9	317 698	3,8	3,2	1 750 215	0,9	7 234 834	1,2-	4,1
Anderer Wohnsitz	7 457	2,4-	22 934	3,1-	3,1	159 497	0,3-	466 215	6,0-	2,9
Zusammen	107 396	3,4	340 632	3,3	3,2	1 909 712	0,8	7 701 049	1,5-	4,0
15 - 19										
Bundesrep. Deutschland	174 761	1,7-	524 232	0,3	3,0	3 118 915	1,5-	11 519 648	2,5-	3,7
Anderer Wohnsitz	14 582	1,8-	42 867	7,0-	2,9	310 888	3,9-	874 057	6,6-	2,8
Zusammen	189 353	1,7-	567 099	0,2-	3,0	3 429 801	1,8-	12 393 705	2,8-	3,6
20 - 29										
Bundesrep. Deutschland	382 667	1,8-	1 062 207	0,6-	2,8	6 714 848	1,3-	22 248 647	3,3-	3,3
Anderer Wohnsitz	36 102	3,6-	95 503	7,5-	2,7	726 071	2,4-	1 917 490	5,4-	2,6
Zusammen	417 769	2,0-	1 157 710	1,2-	2,8	7 440 919	1,4-	24 166 137	3,5-	3,2
30 - 99										
Bundesrep. Deutschland	1 634 306	0,8-	4 396 022	1,1-	2,7	28 152 362	0,7	85 599 324	1,4-	3,0
Anderer Wohnsitz	208 774	1,7	501 157	1,7	2,4	3 932 515	0,7	9 253 994	1,6-	2,4
Zusammen	1 843 080	0,5-	4 897 179	0,8-	2,7	32 084 877	0,7	94 853 318	1,5-	3,0
100 - 249										
Bundesrep. Deutschland	1 211 311	3,9	4 348 464	6,9-	3,6	20 185 009	4,6	78 005 838	0,8	3,9
Anderer Wohnsitz	220 260	8,0	479 652	8,0	2,2	3 781 036	4,4	7 934 385	2,0	2,1
Zusammen	1 431 571	4,6	4 828 116	5,6-	3,4	23 946 045	4,6	85 940 223	0,9	3,6
250 - 499										
Bundesrep. Deutschland	599 142	1,0	2 159 106	8,7-	3,6	8 950 950	4,4	34 757 983	0,4	3,9
Anderer Wohnsitz	153 772	2,9	313 728	3,4	2,0	2 695 083	5,0	5 486 123	4,9	2,0
Zusammen	752 914	1,4	2 472 834	7,3-	3,3	11 646 033	4,5	40 244 106	1,0	3,5
500 - 999										
Bundesrep. Deutschland	312 839	1,0-	1 026 560	3,2-	3,3	4 419 535	4,9	15 896 950	3,0	3,6
Anderer Wohnsitz	101 623	3,0	204 957	8,2-	2,0	1 681 789	3,8	3 609 975	0,4	2,1
Zusammen	414 462	0,1-	1 231 517	4,1-	3,0	6 101 324	4,6	19 506 925	2,5	3,2
1 000 und mehr										
Bundesrep. Deutschland	113 765	4,4	446 109	6,5	3,9	1 730 325	13,8	7 741 183	6,1	4,5
Anderer Wohnsitz	58 219	13,5-	158 613	10,9-	2,7	845 137	6,5	2 437 011	8,2	2,9
Zusammen	171 984	2,4-	604 722	1,3	3,5	2 575 462	11,3	10 178 194	6,6	4,0
Betriebe zusammen										
Bundesrep. Deutschland	4 588 919	0,8	14 481 882	3,8-	3,2	76 081 915	2,4	267 740 124	0,3-	3,5
Anderer Wohnsitz	803 727	2,0	1 833 427	0,3	2,3	14 198 374	2,8	32 251 641	0,7	2,3
Insgesamt	5 392 646	1,0	16 315 309	3,4-	3,0	90 280 289	2,4	299 991 765	0,2-	3,3

\*) Anzahl der vorhandenen Gästebetten.-1) Rechnerischer Wert Übernachtungen / Ankünfte.

1 Ankünfte, Übernachtungen und Aufenthaltsdauer der Gäste in Beherbergungsstätten  
1.4 Nach Betriebsgrößenklassen \*) und zusammengefaßten Gästegruppen

Betriebe mit ... bis ... Gästebetten  Ständiger Wohnsitz der Gäste innerhalb / außerhalb der Bundesrepublik Deutschland	Dezember 1996					Jan. - Dez. 1996				
	Ankünfte		Übernachtungen		durchschnittliche Aufenthaltsdauer 1)	Ankünfte		Übernachtungen		durchschnittliche Aufenthaltsdauer 1)
	insgesamt	Veränderung gegenüber dem Vorjahresmonat	insgesamt	Veränderung gegenüber dem Vorjahresmonat		insgesamt	Veränderung gegenüber dem Vorjahreszeitraum	insgesamt	Veränderung gegenüber dem Vorjahreszeitraum	
	Anzahl	%	Anzahl	%	Tage	Anzahl	%	Anzahl	%	Tage
Früheres Bundesgebiet										
9 - 11										
Bundesrep. Deutschland	46 741	1,1	169 502	1,6	3,6	867 896	1,7-	4 235 546	2,1-	4,9
Anderer Wohnsitz	3 520	5,3-	12 155	5,8-	3,5	78 935	5,5-	248 478	11,5-	3,1
Zusammen	50 261	0,6	181 657	1,1	3,6	946 831	2,0-	4 484 024	2,7-	4,7
12 - 14										
Bundesrep. Deutschland	77 610	2,1-	264 163	0,9-	3,4	1 442 131	2,2-	6 442 280	3,2-	4,5
Anderer Wohnsitz	6 779	6,0-	20 648	6,4-	3,0	148 957	1,7-	430 016	7,5-	2,9
Zusammen	84 389	2,5-	284 811	1,3-	3,4	1 591 088	2,2-	6 872 296	3,5-	4,3
15 - 19										
Bundesrep. Deutschland	140 749	4,7-	443 173	1,9-	3,1	2 602 983	3,3-	10 186 600	4,1-	3,9
Anderer Wohnsitz	13 312	3,9-	38 095	9,5-	2,9	289 728	4,5-	804 411	7,2-	2,8
Zusammen	154 061	4,6-	481 268	2,5-	3,1	2 892 711	3,5-	10 991 011	4,3-	3,8
20 - 29										
Bundesrep. Deutschland	307 044	4,3-	887 587	2,8-	2,9	5 583 754	3,0-	19 468 591	4,6-	3,5
Anderer Wohnsitz	32 652	4,4-	86 164	8,3-	2,6	685 797	2,7-	1 765 886	6,0-	2,6
Zusammen	339 696	4,3-	973 751	3,3-	2,9	6 269 551	2,9-	21 234 477	4,7-	3,4
30 - 99										
Bundesrep. Deutschland	1 333 753	3,0-	3 682 663	3,1-	2,8	23 400 740	0,5-	72 908 813	2,8-	3,1
Anderer Wohnsitz	194 580	0,6	460 128	1,5	2,4	3 687 840	0,3	8 544 374	1,6-	2,3
Zusammen	1 528 333	2,5-	4 142 791	2,6-	2,7	27 088 580	0,3-	81 453 187	2,6-	3,0
100 - 249										
Bundesrep. Deutschland	1 004 295	1,2	3 642 096	9,6-	3,6	16 850 131	3,0	65 982 739	0,8-	3,9
Anderer Wohnsitz	207 574	6,3	443 152	6,0	2,1	3 533 609	3,4	7 321 193	1,4	2,1
Zusammen	1 211 869	2,1	4 085 248	8,2-	3,4	20 383 740	3,1	73 303 932	0,6-	3,6
250 - 499										
Bundesrep. Deutschland	478 682	0,0	1 732 116	10,7-	3,6	7 072 974	4,3	27 759 023	1,7-	3,9
Anderer Wohnsitz	142 568	3,1	271 038	4,6	1,9	2 459 092	4,6	4 701 744	3,1	1,9
Zusammen	621 250	0,7	2 003 154	8,9-	3,2	9 532 066	4,4	32 460 767	1,1-	3,4
500 - 999										
Bundesrep. Deutschland	230 318	3,5-	754 502	7,8-	3,3	3 259 971	4,3	11 990 499	0,2	3,7
Anderer Wohnsitz	93 560	3,1	186 232	7,9-	2,0	1 523 383	4,2	3 236 052	0,0	2,1
Zusammen	323 878	1,6-	940 734	7,8-	2,9	4 783 354	4,3	15 226 551	0,1	3,2
1 000 und mehr										
Bundesrep. Deutschland	100 930	9,5	376 308	1,2	3,7	1 459 904	14,5	6 498 541	2,4	4,5
Anderer Wohnsitz	55 961	13,9-	152 401	11,3-	2,7	786 149	6,2	2 293 037	8,6	2,9
Zusammen	156 891	0,2-	528 709	2,7-	3,4	2 246 053	11,4	8 791 578	3,9	3,9
Betriebe zusammen										
Bundesrep. Deutschland	3 720 122	1,3-	11 952 110	6,3-	3,2	62 540 484	1,1	225 472 632	2,0-	3,6
Anderer Wohnsitz	750 506	1,2	1 870 013	0,3-	2,2	13 193 490	2,3	29 345 191	0,1	2,2
Insgesamt	4 470 628	0,9-	13 822 123	5,6-	3,0	75 733 974	1,3	254 817 823	1,8-	3,4

\*) Anzahl der vorhandenen Gästebetten.-1) Rechnerischer Wert Übernachtungen / Ankünfte.

1 Ankünfte, Übernachtungen und Aufenthaltsdauer der Gäste in Beherbergungsstätten  
1.4 Nach Betriebsgrößenklassen \*) und zusammengefaßten Gästegruppen

Betriebe mit ... bis ... Gästebetten  Ständiger Wohnsitz der Gäste innerhalb / außerhalb der Bundesrepublik Deutschland	Dezember 1996					Jan. - Dez. 1996					
	Ankünfte		Übernachtungen			Ankünfte		Übernachtungen			durchschnittliche Aufenthaltsdauer 1)
	insgesamt	Veränderung gegenüber dem Vorjahresmonat	insgesamt	Veränderung gegenüber dem Vorjahresmonat	durchschnittliche Aufenthaltsdauer 1)	insgesamt	Veränderung gegenüber dem Vorjahreszeitraum	insgesamt	Veränderung gegenüber dem Vorjahreszeitraum		
	Anzahl	%	Anzahl	%	Tage	Anzahl	%	Anzahl	%	Tage	
Neue Länder und Berlin-Ost											
9 - 11											
Bundesrep. Deutschland	13 448	13,9	31 982	13,9	2,4	191 860	7,4	500 171	8,4	2,6	
Anderer Wohnsitz	408	12,4	1 861	89,3	4,6	7 425	1,1	23 913	8,9-	3,2	
Zusammen	13 856	13,8	33 843	16,5	2,4	199 285	7,2	524 084	8,4	2,6	
12 - 14											
Bundesrep. Deutschland	22 329	32,0	53 535	35,7	2,4	308 084	18,3	792 554	18,7	2,6	
Anderer Wohnsitz	678	57,3	2 286	41,4	3,4	10 540	23,1	36 199	17,2	3,4	
Zusammen	23 007	32,8	55 821	36,0	2,4	318 624	18,4	828 753	18,7	2,6	
15 - 19											
Bundesrep. Deutschland	34 012	12,8	81 059	14,7	2,4	515 932	8,6	1 333 048	11,5	2,6	
Anderer Wohnsitz	1 280	27,7	4 772	19,8	3,7	21 158	4,7	69 646	1,5	3,3	
Zusammen	35 292	13,3	85 831	15,0	2,4	537 090	8,4	1 402 694	11,0	2,6	
20 - 29											
Bundesrep. Deutschland	75 823	9,7	174 620	12,4	2,3	1 131 094	7,7	2 780 056	6,9	2,5	
Anderer Wohnsitz	2 450	8,2	9 339	0,9	3,8	40 274	3,0	151 604	2,0	3,8	
Zusammen	78 073	9,7	183 959	11,8	2,4	1 171 368	7,5	2 931 660	6,7	2,5	
30 - 99											
Bundesrep. Deutschland	300 553	10,3	713 359	10,7	2,4	4 751 622	6,7	12 690 511	6,9	2,7	
Anderer Wohnsitz	14 194	20,5	41 029	4,3	2,9	244 675	6,9	709 620	1,0-	2,9	
Zusammen	314 747	10,7	754 388	10,3	2,4	4 996 297	6,7	13 400 131	6,4	2,7	
100 - 249											
Bundesrep. Deutschland	207 018	19,6	706 368	9,9	3,4	3 334 878	13,7	12 023 099	10,8	3,6	
Anderer Wohnsitz	12 686	45,3	36 500	39,2	2,9	227 427	22,5	613 192	9,4	2,7	
Zusammen	219 702	20,8	742 868	11,0	3,4	3 562 305	14,2	12 636 291	10,8	3,5	
250 - 499											
Bundesrep. Deutschland	120 460	5,0	426 990	0,1	3,5	1 877 976	4,9	6 998 960	10,0	3,7	
Anderer Wohnsitz	11 204	0,5	42 690	3,4-	3,8	235 991	9,4	784 379	17,7	3,3	
Zusammen	131 664	4,6	469 680	0,3-	3,6	2 113 967	5,4	7 783 339	10,7	3,7	
500 - 999											
Bundesrep. Deutschland	82 521	6,6	272 058	12,3	3,3	1 159 564	6,6	3 906 451	12,6	3,4	
Anderer Wohnsitz	8 063	1,5	18 725	10,7-	2,3	158 406	0,1-	373 923	3,2	2,4	
Zusammen	90 584	6,1	290 783	10,5	3,2	1 317 970	5,7	4 280 374	11,7	3,2	
1 000 und mehr											
Bundesrep. Deutschland	12 835	23,7-	69 801	47,9	5,4	270 421	10,5	1 242 642	30,8	4,6	
Anderer Wohnsitz	2 258	1,9-	6 212	0,3	2,8	58 988	11,1	143 974	1,9	2,4	
Zusammen	15 093	21,1-	76 013	42,3	5,0	329 409	10,6	1 386 616	27,1	4,2	
Betriebe zusammen											
Bundesrep. Deutschland	868 797	11,0	2 529 772	10,1	2,9	13 541 431	8,5	42 267 492	10,0	3,1	
Anderer Wohnsitz	53 221	15,8	163 414	7,0	3,1	1 004 684	9,6	2 906 450	6,8	2,9	
Insgesamt	922 018	11,3	2 693 186	9,9	2,9	14 546 315	8,6	45 173 942	9,8	3,1	

\*) Anzahl der vorhandenen Gästebetten.-1) Rechnerischer Wert Übernachtungen / Ankünfte.

1 Ankünfte, Übernachtungen und Aufenthaltsdauer der Gäste in Beherbergungsstätten  
1.5 Nach Gemeindegruppen und zusammengefaßten Gästegruppen

Gemeindegruppe	Dezember 1996					Jan. - Dez. 1996				
	Ankünfte		Übernachtungen			Ankünfte		Übernachtungen		
	insgesamt	Veränderung gegenüber dem Vorjahresmonat	insgesamt	Veränderung gegenüber dem Vorjahresmonat	durchschnittliche Aufenthaltsdauer 1)	insgesamt	Veränderung gegenüber dem Vorjahreszeitraum	insgesamt	Veränderung gegenüber dem Vorjahreszeitraum	durchschnittliche Aufenthaltsdauer 1)
Deutschland										
Mineral- und Moorbäder										
Bundesrep. Deutschland	249 250	10,5-	2 184 862	22,0-	8,8	4 589 984	1,3-	42 703 843	6,0-	9,3
Anderer Wohnsitz	24 043	1,9	63 372	5,8	2,6	470 233	3,7	1 212 588	0,4	2,6
Zusammen	273 293	9,5-	2 248 234	21,4-	8,2	5 060 217	0,8-	43 916 431	5,8-	8,7
Heilklimatische Kurorte										
Bundesrep. Deutschland	150 415	1,3-	938 465	1,2-	6,2	2 508 386	2,4-	16 219 185	3,3-	6,5
Anderer Wohnsitz	14 044	7,1	53 517	9,3	3,8	322 843	1,6-	1 062 049	2,6-	3,3
Zusammen	164 459	0,6-	991 982	0,7-	6,0	2 831 229	2,3-	17 281 234	3,3-	6,1
Kneippkurorte										
Bundesrep. Deutschland	96 374	6,1-	619 326	9,5-	6,4	1 762 849	1,6-	11 544 566	4,2-	6,5
Anderer Wohnsitz	8 186	2,9	28 630	4,8-	3,5	200 575	1,7-	673 434	7,4-	3,4
Zusammen	104 560	5,4-	647 956	9,3-	6,2	1 963 424	1,6-	12 218 000	4,3-	6,2
Heilbäder zusammen										
Bundesrep. Deutschland	496 039	7,0-	3 742 653	15,6-	7,5	8 861 219	1,7-	70 467 594	5,1-	8,0
Anderer Wohnsitz	46 273	3,6	145 519	4,7	3,1	993 651	0,8	2 948 071	2,6-	3,0
Zusammen	542 312	6,2-	3 888 172	15,0-	7,2	9 854 870	1,4-	73 415 665	5,0-	7,4
Seebäder										
Bundesrep. Deutschland	89 373	7,9-	546 153	9,5-	6,1	2 798 039	0,9-	22 927 418	1,5-	8,2
Anderer Wohnsitz	2 119	15,6	10 043	57,7	4,7	43 584	7,7	169 589	8,5	3,9
Zusammen	91 492	7,5-	556 196	8,8-	6,1	2 841 623	0,7-	23 097 007	1,5-	8,1
Luftkurorte										
Bundesrep. Deutschland	276 256	2,0	1 307 438	2,0	4,7	4 776 832	1,0	22 722 891	1,9-	4,8
Anderer Wohnsitz	17 996	5,3	66 242	4,4	3,7	430 774	0,3	1 492 398	1,1-	3,5
Zusammen	294 252	2,2	1 373 680	2,1	4,7	5 207 606	0,9	24 215 289	1,9-	4,6
Erholungsorte										
Bundesrep. Deutschland	279 826	2,5-	1 099 454	0,3	3,9	5 448 167	1,2-	22 022 999	2,7-	4,0
Anderer Wohnsitz	27 134	3,7	100 514	1,3-	3,7	531 714	0,3-	1 858 372	3,7-	3,5
Zusammen	306 960	2,0-	1 199 968	0,2	3,9	5 979 881	1,1-	23 881 371	2,8-	4,0
Sonstige Gemeinden 2)										
Bundesrep. Deutschland	3 447 425	2,5	7 786 184	2,0	2,3	54 197 658	3,7	129 599 222	3,6	2,4
Anderer Wohnsitz	710 205	1,8	1 511 109	0,4-	2,1	12 198 651	3,2	25 783 211	1,5	2,1
Zusammen	4 157 630	2,4	9 297 293	1,6	2,2	66 396 309	3,6	155 382 433	3,2	2,3
Gemeindegruppen zusammen										
Bundesrep. Deutschland	4 588 919	0,8	14 481 882	3,8-	3,2	76 081 915	2,4	267 740 124	0,3-	3,5
Anderer Wohnsitz	803 727	2,0	1 833 427	0,3	2,3	14 198 374	2,8	32 251 641	0,7	2,3
Insgesamt	5 392 646	1,0	16 315 309	3,4-	3,0	90 280 289	2,4	299 991 765	0,2-	3,3

1) Rechnerischer Wert Übernachtungen / Ankünfte.- 2) Alle Gemeinden im Gebiet der neuen Länder und Berlin-Ost sind in "Sonstige Gemeinden" enthalten.

1 Ankünfte, Übernachtungen und Aufenthaltsdauer der Gäste in Beherbergungsstätten  
1.5 Nach Gemeindegruppen und zusammengefaßten Gästegruppen

Gemeindegruppe	Dezember 1996					Jan. - Dez. 1996					
	Ankünfte		Übernachtungen			Ankünfte		Übernachtungen			durchschnittliche Aufenthaltsdauer 1)
	insgesamt	Veränderung gegenüber dem Vorjahresmonat	insgesamt	Veränderung gegenüber dem Vorjahresmonat	durchschnittliche Aufenthaltsdauer 1)	insgesamt	Veränderung gegenüber dem Vorjahreszeitraum	insgesamt	Veränderung gegenüber dem Vorjahreszeitraum		
										Anzahl	%
Früheres Bundesgebiet											
Mineral- und Moorbäder											
Bundesrep. Deutschland	249 250	10,5-	2 184 862	22,0-	8,8	4 589 984	1,3-	42 703 843	6,0-	9,3	
Anderer Wohnsitz	24 043	1,9	63 372	5,8	2,6	470 233	3,7	1 212 588	0,4	2,6	
Zusammen	273 293	9,5-	2 248 234	21,4-	8,2	5 060 217	0,8-	43 916 431	5,8-	8,7	
Heilklimatische Kurorte											
Bundesrep. Deutschland	150 415	1,3-	938 465	1,2-	6,2	2 508 386	2,4-	16 219 185	3,3-	6,5	
Anderer Wohnsitz	14 044	7,1	53 517	9,3	3,8	322 843	1,6-	1 062 049	2,6-	3,3	
Zusammen	164 459	0,6-	991 982	0,7-	6,0	2 831 229	2,3-	17 281 234	3,3-	6,1	
Kneippkurorte											
Bundesrep. Deutschland	96 374	6,1-	619 326	9,5-	6,4	1 762 849	1,6-	11 544 566	4,2-	6,5	
Anderer Wohnsitz	8 186	2,9	28 630	4,8-	3,5	200 575	1,7-	673 434	7,4-	3,4	
Zusammen	104 560	5,4-	647 956	9,3-	6,2	1 963 424	1,6-	12 218 000	4,3-	6,2	
Heilbäder zusammen											
Bundesrep. Deutschland	496 039	7,0-	3 742 553	15,6-	7,5	8 861 219	1,7-	70 467 594	5,1-	8,0	
Anderer Wohnsitz	46 273	3,6	145 519	4,7	3,1	993 651	0,8	2 948 071	2,6-	3,0	
Zusammen	542 312	6,2-	3 888 172	15,0-	7,2	9 854 870	1,4-	73 415 665	5,0-	7,4	
Seebäder											
Bundesrep. Deutschland	89 373	7,9-	546 153	9,5-	6,1	2 798 039	0,9-	22 927 418	1,5-	8,2	
Anderer Wohnsitz	2 119	15,6	10 043	57,7	4,7	43 584	7,7	169 589	8,5	3,9	
Zusammen	91 492	7,5-	556 196	8,8-	6,1	2 841 623	0,7-	23 097 007	1,5-	8,1	
Luftkurorte											
Bundesrep. Deutschland	276 256	2,0	1 307 438	2,0	4,7	4 776 832	1,0	22 722 891	1,9-	4,8	
Anderer Wohnsitz	17 996	5,3	66 242	4,4	3,7	430 774	0,3	1 492 398	1,1-	3,5	
Zusammen	294 252	2,2	1 373 680	2,1	4,7	5 207 606	0,9	24 215 289	1,9-	4,6	
Erholungsorte											
Bundesrep. Deutschland	279 826	2,5-	1 099 454	0,3	3,9	5 448 167	1,2-	22 022 999	2,7-	4,0	
Anderer Wohnsitz	27 134	3,7	100 514	1,3-	3,7	531 714	0,3-	1 658 372	3,7-	3,5	
Zusammen	306 960	2,0-	1 199 968	0,2	3,9	5 979 881	1,1-	23 681 371	2,8-	4,0	
Sonstige Gemeinden											
Bundesrep. Deutschland	2 578 628	0,1-	5 256 412	1,5-	2,0	40 656 227	2,2	87 331 730	0,7	2,1	
Anderer Wohnsitz	656 984	0,8	1 347 695	1,3-	2,1	11 193 767	2,7	22 876 761	0,8	2,0	
Zusammen	3 235 612	0,1	6 604 107	1,5-	2,0	51 849 994	2,3	110 208 491	0,7	2,1	
Gemeindegruppen zusammen											
Bundesrep. Deutschland	3 720 122	1,3-	11 952 110	6,3-	3,2	62 540 484	1,1	225 472 632	2,0-	3,6	
Anderer Wohnsitz	750 506	1,2	1 670 013	0,3-	2,2	13 193 490	2,3	29 346 181	0,1	2,2	
Insgesamt	4 470 628	0,9-	13 622 123	5,6-	3,0	75 733 974	1,3	254 817 823	1,8-	3,4	

1) Rechnerischer Wert Übernachtungen / Ankünfte.

Deutschland  
1 Ankünfte, Übernachtungen und Aufenthaltsdauer der Gäste in Beherbergungsstätten  
1.6 Nach Gemeindegrößenklassen und zusammengefaßten Gästegruppen

Gemeinden mit ... bis unter ... Einwohnern	Dezember 1996					Jan. - Dez. 1996				
	Ankünfte		Übernachtungen		durchschnittliche Aufenthaltsdauer 1)	Ankünfte		Übernachtungen		durchschnittliche Aufenthaltsdauer 1)
	insgesamt	Veränderung gegenüber dem Vorjahresmonat	insgesamt	Veränderung gegenüber dem Vorjahresmonat		insgesamt	Veränderung gegenüber dem Vorjahreszeitraum	insgesamt	Veränderung gegenüber dem Vorjahreszeitraum	
	Anzahl	%	Anzahl	%	Tage	Anzahl	%	Anzahl	%	Tage
unter 2 000										
Bundesrep. Deutschland	410 630	5,5	1 484 053	4,0	3,6	7 884 533	3,4	34 126 823	1,6	4,3
Anderer Wohnsitz	42 057	4,8-	153 548	8,5-	3,7	710 613	1,6-	2 540 436	4,4-	3,6
Zusammen	452 687	4,5	1 637 601	2,6	3,6	8 595 146	3,0	36 667 259	1,2	4,3
2 000 - 5 000										
Bundesrep. Deutschland	589 870	3,1	2 528 212	0,2	4,3	10 055 286	2,1	48 327 732	0,5	4,8
Anderer Wohnsitz	45 902	4,8	131 718	6,6	2,9	964 350	2,1	2 569 120	1,9-	2,7
Zusammen	629 772	3,2	2 659 930	0,5	4,2	11 019 636	2,1	50 896 852	0,3	4,6
5 000 - 10 000										
Bundesrep. Deutschland	569 704	1,6-	2 601 092	3,0-	4,6	10 456 355	0,9	51 472 812	1,0-	4,9
Anderer Wohnsitz	48 241	2,0	159 968	3,8	3,3	1 017 883	4,9	3 051 913	5,8	3,0
Zusammen	617 945	1,3-	2 761 060	2,7-	4,5	11 474 238	1,3	54 524 725	0,7-	4,8
10 000 - 20 000										
Bundesrep. Deutschland	611 806	2,2-	2 504 862	13,1-	4,1	10 568 649	0,7	45 976 273	2,7-	4,4
Anderer Wohnsitz	78 922	6,0	190 640	6,1	2,4	1 520 201	3,3	3 417 060	0,7	2,2
Zusammen	690 728	1,4-	2 695 502	12,0-	3,9	12 088 850	1,1	49 393 333	2,5-	4,1
20 000 - 50 000										
Bundesrep. Deutschland	617 933	1,8-	1 836 115	7,9-	3,0	10 475 313	0,6	32 428 323	2,1-	3,1
Anderer Wohnsitz	71 037	5,8	171 279	3,3	2,4	1 379 475	0,6	3 175 816	0,4-	2,3
Zusammen	688 970	1,0-	2 007 394	7,0-	2,9	11 854 788	0,6	35 604 139	2,0-	3,0
50 000 - 100 000										
Bundesrep. Deutschland	314 521	0,8	751 034	2,7-	2,4	5 329 342	2,7	13 316 973	1,7	2,5
Anderer Wohnsitz	50 493	0,7	107 357	4,1-	2,1	962 565	3,2	2 023 332	1,1	2,1
Zusammen	365 014	0,8	858 391	2,9-	2,4	6 291 907	2,8	15 340 305	1,7	2,4
100 000 und mehr										
Bundesrep. Deutschland	1 480 455	2,0	2 776 714	0,1	1,9	21 312 437	4,5	42 091 188	1,9	2,0
Anderer Wohnsitz	467 075	1,4	918 917	0,7-	2,0	7 643 287	3,4	15 473 964	1,2	2,0
Zusammen	1 947 530	1,9	3 695 631	0,1-	1,9	28 955 724	4,2	57 565 152	1,7	2,0
Gemeinden zusammen										
Bundesrep. Deutschland	4 588 919	0,8	14 481 882	3,8-	3,2	76 081 915	2,4	267 740 124	0,3-	3,5
Anderer Wohnsitz	803 727	2,0	1 833 427	0,3	2,3	14 198 374	2,8	32 251 641	0,7	2,3
Insgesamt	5 392 646	1,0	16 315 309	3,4-	3,0	90 280 289	2,4	299 991 765	0,2-	3,3

1) Rechnerischer Wert Übernachtungen / Ankünfte.

1 Ankünfte, Übernachtungen und Aufenthaltsdauer der Gäste in Beherbergungsstätten  
1.7 Nach ausgewählten Herkunftsländern

Herkunftsland (ständiger Wohnsitz)	Dezember 1996					Jan. - Dez. 1996						
	Ankünfte		Übernachtungen			Ankünfte		Übernachtungen			durch- schn. Auf- ent- halts- dauer 2)	
	insgesamt	Ver- än- derung gegen- über Vorj.- monat	insgesamt	Ver- än- derung gegen- über Vorj.- monat	An- teil 1)	durch- schn. Auf- ent- halts- dauer 2)	insgesamt	Ver- än- derung gegen- über Vorj.- zeit- raum	insgesamt	Ver- än- derung gegen- über Vorj.- zeit- raum		An- teil 1)
	Anzahl	%	Anzahl	%	Tege	Anzahl	%	Anzahl	%	Tege		
Deutschland												
Bundesrepublik Deutschland	4 588 919	0,8	14 481 882	3,8-	88,8	3,2	76 081 915	2,4	267 740 124	0,3-	89,2	3,5
Ausland												
Europa												
Baltische Staaten	4 161	13,2-	11 432	14,0-	0,6	2,7	66 536	6,0-	180 860	0,6	0,6	2,7
Belgien	31 587	3,3-	72 069	0,4	3,9	2,3	554 287	2,0	1 352 799	0,4	4,2	2,4
Dänemark	23 830	16,8	47 153	11,9	2,6	2,0	544 843	2,0	1 056 728	0,6-	3,3	1,9
Finnland	5 962	14,8	13 225	9,6	0,7	2,2	127 959	1,0	286 755	0,4-	0,8	2,1
Frankreich	44 942	8,6	92 490	10,2	5,0	2,1	747 435	0,9-	1 554 343	0,2-	4,8	2,1
Griechenland	6 477	0,2	17 848	9,5	1,0	2,8	94 144	1,9-	241 647	5,8-	0,7	2,6
Großbrit. und Nordirland	81 990	17,9	187 088	17,6	10,2	2,3	1 350 369	5,2	2 946 734	0,2-	9,1	2,2
Irland, Republik	2 115	12,9	4 954	3,4	0,3	2,3	45 634	0,9	112 426	4,7-	0,3	2,5
Island	908	4,7-	1 726	31,5-	0,1	1,9	20 073	2,6-	44 307	13,3-	0,1	2,2
Italien	44 914	1,6-	99 888	2,8-	5,4	2,2	790 220	8,1	1 739 856	5,0	5,4	2,2
Luxemburg	5 493	2,9	15 764	2,7	0,9	2,9	79 519	2,3	217 142	1,2-	0,7	2,7
Niederlande	106 013	3,5-	294 625	6,9-	16,1	2,8	1 832 839	2,0	5 110 713	1,1	15,8	2,8
Norwegen	6 433	3,7-	12 378	4,1-	0,7	1,9	205 728	0,3	362 557	8,6-	1,1	1,8
Österreich	34 756	6,3-	75 156	5,3-	4,1	2,2	611 506	3,1	1 312 977	2,0	4,1	2,1
Polen	21 932	14,9	67 188	6,3	3,7	3,1	235 398	11,4	923 005	6,4-	2,9	3,1
Portugal	3 886	14,9	12 741	21,6	0,7	3,3	73 721	5,6	249 793	13,0	0,8	3,4
Rußland	18 639	6,7	55 397	3,2-	3,0	3,0	221 134	7,7	718 075	6,1-	2,2	3,2
Schweden	26 031	10,8	47 713	7,0	2,6	1,8	574 330	4,2	1 150 610	1,1	3,0	1,7
Schweiz	61 201	6,3-	112 016	5,8-	6,1	1,8	816 711	1,9	1 666 856	0,1	5,2	2,0
Spanien	14 381	1,5-	31 153	0,6-	1,7	2,2	321 902	9,2	680 700	6,1	2,1	2,1
Tschechische Republik	11 891	5,5	29 797	5,5	1,6	2,5	181 139	0,1	481 318	1,4	1,5	2,7
Türkei	8 589	8,4	21 203	6,9	1,2	2,5	113 838	5,2	303 043	4,1	0,9	2,7
Ungarn	8 715	10,0	21 583	3,0-	1,2	2,5	133 964	2,0-	358 506	3,1-	1,1	2,7
Sonstige europ. Länder	15 931	3,4-	43 238	11,8-	2,4	2,7	255 565	1,3	700 125	3,3-	2,2	2,7
Zusammen	590 577	2,9	1 387 803	0,7	75,7	2,3	10 057 993	3,2	23 545 665	0,4	73,0	2,3
Afrika												
Republik Südafrika	2 894	10,9	6 204	2,3-	0,3	2,1	44 258	4,4-	108 013	8,3-	0,3	2,4
Sonstige afrik. Länder	4 894	8,5	13 064	6,6-	0,7	2,8	75 021	2,6	224 825	2,9-	0,7	3,0
Zusammen	7 588	9,4	19 268	5,2-	1,1	2,5	119 279	0,1-	332 838	4,8-	1,0	2,8
Asien												
Arabische Golfstaaten	4 709	29,1	11 815	29,4	0,6	2,5	75 752	22,2	232 153	13,4	0,7	3,1
China Volksrep. und Hongkong	8 772	10,7	21 320	8,8-	1,2	2,4	130 764	13,2	336 044	0,8	1,0	2,6
Israel	4 383	0,3	10 544	5,8	0,6	2,4	104 284	5,6	285 035	2,7	0,9	2,7
Japan	33 843	17,0-	57 655	15,1-	3,1	1,7	800 186	1,4-	1 312 838	0,5	4,1	1,6
Südkorea	5 207	23,5	9 629	7,3	0,5	1,8	107 501	25,4	201 070	21,8	0,6	1,9
Taiwan	2 906	51,0	7 527	92,6	0,4	2,6	63 671	25,8	154 610	52,3	0,5	2,4
Sonstige asiat. Länder	16 701	16,4-	41 316	8,8-	2,3	2,5	290 246	6,6-	691 411	10,5-	2,1	2,4
Zusammen	76 521	7,6-	159 806	5,2-	8,7	2,1	1 572 404	2,4	3 213 161	1,6	10,0	2,0
Amerika												
Kanada	5 713	7,8	12 960	15,9	0,7	2,3	128 196	2,2	274 895	3,3	0,9	2,1
USA	80 815	5,6	169 165	0,5	9,2	2,1	1 588 226	3,4	3 334 224	4,6	10,3	2,1
Mittelamerika und Karibik	2 049	43,1	4 452	27,5	0,2	2,2	35 794	3,2	82 747	3,8	0,3	2,6
Brasilien	4 247	2,1-	9 692	5,4-	0,5	2,3	87 885	4,8-	208 892	5,5-	0,6	2,4
Sonstige südamerik. Länder	3 374	14,4-	7 278	22,1-	0,4	2,2	87 220	6,6	204 580	4,0	0,6	2,3
Zusammen	96 198	5,1	203 548	0,5	11,1	2,1	1 927 321	3,1	4 115 438	3,9	12,8	2,1
Australien, Neuseeland und Ozeanien												
zusammen	7 297	9,7-	14 324	7,6-	0,8	2,0	148 891	6,6	291 592	1,0-	0,9	2,0
Ohne Angabe	25 546	6,3	48 678	12,1	2,7	1,9	372 486	6,8-	752 947	7,9-	2,3	2,0
Ausland zusammen	803 727	2,0	1 833 427	0,3	11,2	2,3	14 198 374	2,8	32 251 641	0,7	10,8	2,3
Ankünfte/Übern. insgesamt	5 392 646	1,0	18 315 309	3,4-	100,0	3,0	90 280 289	2,4	299 991 765	0,2-	100,0	3,3

1) Bei Übernachtungen von Gästen aus der Bundesrepublik Deutschland und dem Ausland zusammen: Anteil an allen Übernachtungen im Bundesgebiet; sonst: Anteil an allen Übernachtungen am Ausland zusammen.- 2) Rechnerischer Wert Übernachtungen / Ankünfte.



1 Ankünfte, Übernachtungen und Aufenthaltsdauer der Gäste in Beherbergungsstätten  
1.7 Nach ausgewählten Herkunftsländern

Herkunftsland (ständiger Wohnsitz)	Dezember 1996					Jan. - Dez. 1996						
	Ankünfte		Übernachtungen			durch- schn. Auf- ent- halts- dauer 2)	Ankünfte		Übernachtungen			
	insgesamt	Ver- än- derung gegen- über Vorj.- monat	insgesamt	Ver- än- derung gegen- über Vorj.- monat	An- teil 1)		insgesamt	Ver- än- derung gegen- über Vorj.- zeit- raum	insgesamt	Ver- än- derung gegen- über Vorj.- zeit- raum	An- teil 1)	
	Anzahl	%	Anzahl	%	Tage	Anzahl	%	Anzahl	%	Tage		
Früheres Bundesgebiet												
Bundesrepublik Deutschland	3 720 122	1,3-	11 952 110	6,3-	87,7	3,2	62 540 484	1,1	225 472 632	2,0-	88,5	3,6
Ausland												
Europe												
Baltische Staaten	3 667	10,0-	10 066	8,1-	0,6	2,7	59 455	6,8-	156 912	1,4	0,5	2,6
Belgien	30 175	4,3-	67 645	1,8-	4,1	2,2	526 379	1,7	1 276 258	0,7-	4,3	2,4
Dänemark	21 032	16,5	41 476	13,1	2,5	2,0	479 970	1,2	926 484	0,9-	3,2	1,9
Finnland	5 507	13,9	11 731	11,0	0,7	2,1	118 407	0,3	244 479	0,9	0,8	2,1
Frankreich	42 046	6,8	81 531	4,8	4,8	1,9	694 874	2,3-	1 403 791	2,8-	4,8	2,0
Griechenland	6 031	2,7-	15 594	2,8	0,9	2,6	89 646	2,1-	225 008	5,7-	0,8	2,5
Großbrit. und Nordirland	78 490	18,4	175 514	18,6	10,5	2,2	1 268 973	5,4	2 698 316	0,2	9,2	2,1
Irland, Republik	1 913	8,6	4 247	3,1	0,3	2,2	42 724	1,3	99 881	3,4-	0,3	2,2
Island	842	8,2-	1 553	35,7-	0,1	1,8	19 076	3,7-	41 037	17,1-	0,1	2,3
Italien	42 175	2,3-	86 037	2,7-	5,2	2,0	741 088	7,4	1 520 309	3,9	5,2	2,1
Luxemburg	5 243	2,8	14 953	1,6	0,9	2,9	74 859	2,0	206 486	0,1-	0,7	2,8
Niederlande	98 904	4,6-	279 748	7,0-	16,8	2,8	1 718 344	1,6	4 839 070	0,7	16,5	2,8
Norwegen	6 007	3,2-	11 333	3,4-	0,7	1,9	187 713	0,6-	329 134	9,1-	1,1	1,8
Österreich	31 651	7,8-	66 593	6,1-	4,0	2,1	554 738	2,6	1 165 483	2,2	4,0	2,1
Polen	18 823	13,7	55 126	8,9	3,3	2,9	252 023	9,9	739 641	1,4-	2,5	2,9
Portugal	3 384	12,8	8 324	4,9	0,5	2,5	64 021	3,1	159 763	8,2-	0,5	2,5
Rußland	15 754	4,2	44 749	6,8-	2,7	2,8	185 986	8,0	567 226	2,4-	1,9	3,0
Schweden	23 690	11,2	42 645	7,4	2,6	1,8	513 624	3,2	850 731	0,7	2,9	1,7
Schweiz	58 116	7,2-	104 253	7,2-	6,2	1,8	759 545	0,8	1 536 590	1,1-	5,2	2,0
Spanien	13 982	2,4	29 903	0,9	1,8	2,1	304 587	8,8	635 069	5,2	2,2	2,1
Tschechische Republik	10 133	4,0	22 868	2,0	1,4	2,3	157 500	1,6-	379 962	5,4-	1,3	2,4
Türkei	7 985	6,7	17 384	6,8	1,0	2,2	106 281	5,2	263 407	2,8	0,9	2,5
Ungarn	8 055	10,0	19 721	0,4-	1,2	2,4	121 095	2,3-	315 702	3,5-	1,1	2,6
Sonstige europ. Länder	13 832	4,1-	36 281	8,5-	2,2	2,6	222 573	0,4	568 649	5,3-	1,9	2,5
Zusammen	547 447	2,0	1 249 275	0,1	74,8	2,3	9 263 481	2,6	21 147 388	0,3-	72,1	2,3
Afrika												
Republik Südafrika	2 834	10,4	5 962	5,3-	0,4	2,1	43 229	4,5-	105 251	8,4-	0,4	2,4
Sonstige afrik. Länder	4 549	9,4	12 627	5,6-	0,8	2,8	71 210	2,0	212 013	3,8-	0,7	3,0
Zusammen	7 383	9,8	18 589	5,5-	1,1	2,5	114 439	0,5-	317 264	5,4-	1,1	2,8
Asien												
Arabische Golfstaaten	4 634	28,4	11 617	30,1	0,7	2,5	74 475	22,3	227 543	12,8	0,8	3,1
China Volksrep. und Hongkong	8 194	9,1	20 110	7,3-	1,2	2,5	120 601	9,1	311 408	1,6-	1,1	2,6
Israel	4 211	1,0-	9 994	3,5	0,6	2,4	99 154	5,2	271 264	2,6	0,9	2,7
Japan	32 657	17,2-	56 335	14,9-	3,3	1,7	768 142	2,8-	1 254 883	0,8-	4,3	1,6
Südkorea	5 111	27,0	9 224	20,7	0,6	1,8	104 524	25,6	191 980	23,0	0,7	1,8
Taiwan	2 884	55,1	7 503	97,0	0,4	2,6	62 328	25,7	152 115	53,5	0,5	2,4
Sonstige asiat. Länder	16 194	16,8-	39 240	10,2-	2,3	2,4	281 217	6,3-	661 682	10,0-	2,3	2,4
Zusammen	73 885	7,8-	153 023	4,6-	9,2	2,1	1 510 441	1,5	3 070 856	1,1	10,6	2,0
Amerika												
Kanada	5 509	7,6	12 130	15,6	0,7	2,2	121 225	1,3	254 893	2,1	0,9	2,1
USA	78 372	5,3	162 910	0,0	9,8	2,1	1 522 625	2,9	3 179 307	4,1	10,8	2,1
Mittelamerika und Karibik	1 984	42,7	4 277	27,9	0,3	2,2	34 412	3,3	88 718	4,0	0,3	2,6
Brasilien	4 154	0,7-	9 466	3,1-	0,6	2,3	84 475	5,3-	200 504	6,3-	0,7	2,4
Sonstige südamerik. Länder	3 301	13,5-	7 087	21,6-	0,4	2,1	83 622	6,9	195 764	4,5	0,7	2,3
Zusammen	93 320	4,9	195 870	0,2	11,7	2,1	1 846 369	2,5	3 919 186	3,4	13,4	2,1
Australien, Neuseeland und Ozeanien												
zusammen	7 007	10,3-	13 710	7,9-	0,8	2,0	142 427	6,2	277 536	1,6-	0,9	1,9
Ohne Angabe	21 464	0,9	39 546	5,5	2,4	1,8	316 343	2,6-	612 961	5,5-	2,1	1,9
Ausland zusammen	750 506	1,2	1 670 013	0,3-	12,3	2,2	13 193 490	2,3	29 345 191	0,1	11,5	2,2
Ankünfte/Übern. insgesamt	4 470 628	0,9-	13 822 123	5,6-	100,0	3,0	75 733 974	1,3	254 817 823	1,8-	100,0	3,4

1) Bei Übernachtungen von Gästen aus der Bundesrepublik Deutschland und dem Ausland zusammen: Anteil an allen Übernachtungen im Bundesgebiet; sonst: Anteil an allen Übernachtungen am Ausland zusammen. - 2) Rechnerischer Wert Übernachtungen / Ankünfte.

1 Ankünfte, Übernachtungen und Aufenthaltsdauer der Gäste in Beherbergungsstätten  
1.7 Nach ausgewählten und Merkmalsländern

Herkunftsland (ständiger Wohnsitz)	Dezember 1996					Jan. - Dez. 1996						
	Ankünfte		Übernachtungen			Ankünfte		Übernachtungen			durch- schn. Auf- ent- halts- dauer 2)	
	insgesamt	Ver- än- derung gegen- über Vorj.- monat	insgesamt	Ver- än- derung gegen- über Vorj.- monat	An- teil 1)	durch- schn. Auf- ent- halts- dauer 2)	insgesamt	Ver- än- derung gegen- über Vorj.- zeit- raum	insgesamt	Ver- än- derung gegen- über Vorj.- zeit- raum		An- teil 1)
											Anzahl	
Neue Länder und Berlin-Ost												
Bundesrepublik Deutschland	868 787	11,0	2 529 772	10,1	93,9	2,9	13 541 431	8,5	42 267 492	10,0	93,6	3,1
Ausland												
Europa												
Baltische Staaten	494	31,5-	1 366	41,4-	0,8	2,8	7 080	0,4	23 938	4,2-	0,8	3,4
Belgien	1 412	25,6	4 424	53,2	2,7	3,1	27 908	7,2	78 541	24,5	2,6	2,7
Dänemark	2 598	19,0	5 677	3,4	3,5	2,2	64 673	8,5	130 244	1,5	4,5	2,0
Finnland	466	27,5	1 494	0,5-	0,9	3,3	9 552	10,8	22 276	12,6-	0,8	2,3
Frankreich	2 896	44,9	10 958	78,0	6,7	3,8	52 561	21,1	150 552	32,0	5,2	2,9
Griechenland	448	69,6	2 254	97,9	1,4	5,1	4 498	1,0	16 639	7,2-	0,6	3,7
Großbrit. und Nordirland	3 500	8,3	11 574	3,5	7,1	3,3	81 396	3,0	248 418	4,2-	8,5	3,1
Irland, Republik	202	82,0	707	5,1	0,4	3,5	2 910	5,0-	12 545	14,0-	0,4	4,3
Island	66	83,3	173	64,8	0,1	2,6	997	25,3	3 270	101,5	0,1	3,3
Italien	2 739	11,9	13 851	3,5-	8,5	5,1	49 132	20,2	219 347	12,8	7,5	4,5
Luxemburg	250	6,4	811	31,0	0,5	3,2	4 680	8,9	10 656	17,9-	0,4	2,3
Niederlande	7 109	15,6	14 877	4,8-	9,1	2,1	114 495	7,6	271 643	7,9	9,3	2,4
Norwegen	426	10,5-	1 043	11,7-	0,6	2,4	18 015	10,9	33 423	3,5-	1,1	1,9
Österreich	3 105	12,3	8 563	1,7	5,2	2,8	56 788	9,1	147 494	0,4	5,1	2,6
Polen	3 108	22,6	12 042	4,2-	7,4	3,9	43 375	21,2	183 364	3,8	6,3	4,2
Portugal	502	30,1	4 417	73,2	2,7	8,8	9 700	25,2	90 030	91,3	3,1	9,3
Rußland	2 885	22,7	10 648	15,5	6,5	3,7	35 148	6,2	150 849	17,8-	5,2	4,3
Schweden	2 341	6,2	5 058	4,3	3,1	2,2	60 706	13,7	113 879	4,6	3,9	1,9
Schweiz	3 066	15,6	7 783	17,0	4,8	3,2	57 166	18,5	130 288	16,2	4,5	2,3
Spanien	388	21,4-	1 250	27,4-	0,8	2,5	17 315	17,3	45 631	20,5	1,6	2,6
Tschechische Republik	1 758	15,2	6 329	19,3	4,2	3,9	23 639	12,8	101 356	38,2	3,5	4,3
Türkei	604	38,5	3 819	7,0	2,3	6,3	7 557	4,7	39 636	14,2	1,4	5,2
Ungarn	660	10,0	1 862	24,1-	1,1	2,8	12 269	0,9	42 804	0,5-	1,5	3,5
Sonstige europ. Länder	2 099	1,6	6 957	25,7-	4,3	3,3	32 992	8,0	139 476	5,9	4,8	4,0
Zusammen	43 130	15,4	138 528	6,2	84,8	3,2	794 512	11,0	2 398 277	7,5	82,5	3,0
Afrika												
Republik Südafrika	60	46,3	242	365,4	0,1	4,0	1 029	0,6-	2 762	3,6-	0,1	2,7
Sonstige afrik. Länder	146	14,7-	437	27,6-	0,3	3,0	3 811	14,8	12 812	13,2	0,4	3,4
Zusammen	206	2,8-	679	3,5	0,4	3,3	4 840	11,1	15 574	9,8	0,5	3,2
Asien												
Arabische Golfstaaten	76	92,3	198	2,0-	0,1	2,6	1 277	14,8	4 610	46,5	0,2	3,6
China Volksrep. und Hongkong	578	38,9	1 210	27,5-	0,7	2,1	10 183	102,4	24 636	45,1	0,8	2,4
Israel	172	43,3	2 550	74,1	0,3	3,2	5 130	12,5	13 771	4,9	0,5	2,7
Japan	1 186	11,7-	2 320	18,1-	1,4	2,0	32 044	45,1	67 975	39,3	2,0	1,8
Südkorea	96	50,5-	405	69,5-	0,2	4,2	2 977	18,4	9 090	1,1	0,3	3,1
Taiwan	22	65,6-	24	76,2-	0,0	1,1	1 343	30,5	2 495	0,7	0,1	1,9
Sonstige asiat. Länder	507	2,3-	2 076	27,9	1,3	4,1	9 029	15,8-	29 729	21,7-	1,0	3,3
Zusammen	2 636	2,2-	6 783	16,0-	4,2	2,6	61 963	31,7	142 305	14,5	4,9	2,3
Amerika												
Kanada	204	12,7	830	21,5	0,5	4,1	6 971	21,9	20 002	21,2	0,7	2,9
USA	2 443	14,5	6 255	15,8	3,8	2,6	65 601	17,6	155 017	17,1	5,3	2,4
Mittelamerika und Karibik	66	54,8	176	18,2	0,1	2,7	1 382	1,0	4 029	0,4-	0,1	2,9
Brazilien	93	39,2-	226	52,5-	0,1	2,4	3 410	15,9	8 398	19,6	0,3	2,5
Sonstige südamerik. Länder	73	42,1-	192	36,7-	0,1	2,6	3 598	0,3-	8 816	4,4-	0,3	2,5
Zusammen	2 878	9,2	7 678	9,4	4,7	2,7	80 962	16,6	198 252	16,0	6,8	2,4
Australien, Neuseeland und Ozeanien												
zusammen	290	5,5	614	1,3-	0,4	2,1	6 464	15,4	14 056	13,8	0,5	2,2
Ohne Angabe	4 082	47,2	9 132	53,0	5,6	2,2	56 143	25,0-	139 996	17,4-	4,8	2,5
Ausland zusammen	53 221	15,8	163 414	7,0	6,1	3,1	1 004 894	9,6	2 906 450	6,8	6,4	2,9
Ankünfte/Übern. insgesamt	922 018	11,3	2 693 186	9,9	100,0	2,9	14 546 315	8,6	45 173 942	9,8	100,0	3,1

1) Bei Übernachtungen von Gästen aus der Bundesrepublik Deutschland und dem Ausland zusammen: Anteil an allen Übernachtungen im Bundesgebiet; sonst: Anteil an allen Übernachtungen im Ausland zusammen.- 2) Rechnerischer Wert Übernachtungen / Ankünfte.

Deutschland  
2 Beherbergungsstätten, Gästebetten und Kapazitätsauslastung  
2.1 Nach Ländern

Land	Dezember 1996										Jan. - Dez. 1996	
	Betriebe				Betten / Schlafgelegenheiten				durchschnittliche Auslastung			
	insgesamt 1)	darunter			insgesamt 4)	darunter			aller 5)	der angebotenen 6)	aller 5)	der angebotenen 6)
		geöffnete 2) Betriebe				angebotene Betten / Schlafgelegenheiten						
		zusammen	Anteil 3)	Veränd. gegenüber Vorjahresmonat		zusammen	Anteil 3)	Veränd. gegenüber Vorjahresmonat				
Anzahl		%		Anzahl		%		Betten / Schlafgelegenheiten				
Baden-Württemberg	7 062	6 396	90,6	1,3-	295 691	269 291	91,1	0,7	22,3	26,0	35,2	38,1
Bayern	14 449	13 530	93,6	1,3	562 377	529 720	94,2	1,7	23,4	28,1	34,8	36,9
Berlin	440	440	100,0	6,3	49 722	48 402	97,3	7,4	28,0	28,8	42,2	43,2
Brandenburg	1 288	1 080	83,9	18,7	69 494	57 191	82,3	16,8	18,7	23,5	29,7	34,2
Bremen	90	82	91,1	3,5-	8 317	7 977	95,9	0,3	28,0	29,9	35,4	36,9
Hamburg	293	248	84,6	1,2-	27 200	25 633	94,2	0,3-	31,2	33,1	41,6	44,6
Hessen	3 588	3 169	88,3	1,7	188 289	169 674	90,1	3,2	25,0	27,7	35,6	40,1
Mecklenburg-Vorpommern	1 873	1 312	70,0	20,9	103 320	71 915	69,6	21,9	12,5	18,7	28,7	38,2
Niedersachsen	6 336	4 911	77,5	3,4	284 202	214 813	81,3	2,3	17,7	22,5	34,2	38,3
Nordrhein-Westfalen	5 764	5 336	92,6	0,2	269 450	254 930	94,6	2,8	26,0	29,0	37,0	39,1
Rheinland-Pfalz	3 746	3 261	87,1	3,6	152 833	139 757	91,4	3,3	20,4	22,3	30,9	32,4
Saarland	349	303	86,8	0,7-	15 423	13 951	90,5	2,5	29,3	33,9	38,3	42,0
Sachsen	2 142	2 006	93,7	39,9	111 528	100 505	90,1	30,2	26,5	30,0	33,5	36,4
Sachsen-Anhalt	1 007	962	95,5	1,9	50 668	46 414	91,6	2,8	21,9	24,3	28,8	31,3
Schleswig-Holstein	4 942	3 504	70,9	8,8	182 936	132 242	72,3	4,3	11,7	16,2	32,5	38,3
Thüringen	1 574	1 365	86,7	2,2	74 068	64 011	86,4	3,7	22,6	26,8	28,8	33,2
Bundesgebiet	54 943	47 905	87,2	3,8	2 425 516	2 146 426	88,5	4,3	21,7	25,4	34,2	37,5
Nachrichtlich: Früheres Bundesgebiet	46 978	41 089	87,5	1,8	2 004 297	1 794 406	89,5	2,3	21,9	25,4	34,9	37,9
Neue Länder und Berlin-Ost	7 965	6 806	85,4	17,8	421 219	352 020	83,6	16,2	20,6	25,3	30,5	35,4

- 1) Ergebnisse der Kapazitätserhebung einschließlich Zu- und Abgänge.-2) Ganz oder teilweise geöffnet.-3) Anteil am Insgesamt.-  
4) Ergebnisse der Kapazitätserhebung bzw. maximales Bettenangebot in den zurückliegenden 13 Monaten (einschl. lfd. Monat).-  
5) Rechnerischer Wert (Übernachtungen / mögliche Bettentage) x 100.-6) Rechnerischer Wert (Übernachtungen / angebotene Bettentage) x 100.

2 Beherbergungsstätten, Gästebetten und Kapazitätsauslastung  
2.2 Nach Betriebsarten

Betriebsart	Dezember 1996										Jan. - Dez. 1996			
	Betriebe					Betten / Schlafgelegenheiten					durchschnittliche Auslastung			
	insgesamt 1)	darunter				insgesamt 4)	darunter				aller 5)	der angebotenen 6)	aller 5)	der angebotenen 6)
		geöffnete 2) Betriebe					angebotene Betten / Schlafgelegenheiten							
		zusammen	Anteil 3)	Veränd. gegenüber Vorjahresmonat			zusammen	Anteil 3)	Veränd. gegenüber Vorjahresmonat					
Anzahl		%		Anzahl		%		Betten / Schlafgelegenheiten						
Deutschland														
Hotels	13 372	12 573	94,0	3,0	878 140	829 767	94,5	4,4	24,4	26,5	32,6	34,7		
Gasthöfe	10 751	9 823	91,4	0,9	253 561	227 795	89,8	1,2	14,6	16,8	21,7	23,9		
Pensionen	6 537	5 442	83,2	6,4	154 018	126 282	82,0	6,3	15,2	19,6	28,8	32,9		
Hotels garnis	9 481	8 210	86,6	1,7	288 638	257 805	89,3	3,6	19,2	22,3	31,0	33,9		
Hotels, Gasthöfe, Pensionen usw.zusammen	40 141	36 048	89,8	2,6	1 574 357	1 441 649	91,6	3,9	21,0	23,6	30,2	32,7		
Erholungs- und Ferien- heime, Schulungsheime	2 730	2 308	84,5	1,2	206 328	165 738	80,3	1,5	19,2	25,6	35,7	41,4		
Ferienzentren	48	35	72,9	0,0	36 789	32 770	89,1	5,7	32,1	36,1	44,7	49,3		
Ferienhäuser, -wohnungen	9 372	7 196	76,8	11,4	299 893	232 890	77,7	10,3	11,8	15,4	26,7	31,2		
Hütten, Jugendherbergen, Jugendherbergsähnl.Einr.	1 472	1 228	83,4	3,8	123 535	99 981	80,9	3,4	9,8	12,9	30,9	34,5		
Erholungsheime, Ferien- zentren usw. zusammen	13 622	10 767	79,0	8,1	666 545	531 379	79,7	5,0	14,8	19,3	31,3	36,0		
Sanatorien, Kurkrankenh.	1 180	1 090	92,4	2,3	184 614	173 398	89,9	5,7	52,8	58,2	79,1	82,7		
<b>Betriebe zusammen</b>	<b>54 943</b>	<b>47 905</b>	<b>87,2</b>	<b>3,8</b>	<b>2 425 516</b>	<b>2 146 426</b>	<b>88,5</b>	<b>4,3</b>	<b>21,7</b>	<b>25,4</b>	<b>34,2</b>	<b>37,5</b>		
Früheres Bundesgebiet														
Hotels	10 815	10 199	94,3	0,6	692 576	658 362	95,1	2,2	24,9	26,9	33,4	35,3		
Gasthöfe	9 644	8 832	91,6	0,3	227 268	204 498	90,0	0,5	14,3	16,4	21,5	23,6		
Pensionen	4 952	4 019	81,2	0,0	119 230	96 360	80,8	1,3	14,6	19,3	29,7	33,9		
Hotels garnis	8 709	7 508	86,2	0,8	250 470	223 137	89,1	2,1	19,0	22,2	31,4	34,3		
Hotels, Gasthöfe, Pensionen usw.zusammen	34 120	30 558	89,6	0,3	1 289 544	1 182 357	91,7	1,8	20,9	23,6	30,6	33,0		
Erholungs- und Ferien- heime, Schulungsheime	2 196	1 917	87,3	0,3	174 529	143 920	82,5	0,3	20,5	26,7	37,5	42,2		
Ferienzentren	26	25	96,2	7,4	32 370	30 898	95,5	4,4	35,0	36,6	48,0	50,5		
Ferienhäuser, -wohnungen	8 540	6 725	78,7	9,5	259 258	211 937	81,7	7,5	12,6	15,6	28,0	31,6		
Hütten, Jugendherbergen, Jugendherbergsähnl.Einr.	1 065	922	86,6	1,3	91 517	78 166	85,4	1,3	10,1	12,5	31,6	34,3		
Erholungsheime, Ferien- zentren usw. zusammen	11 827	9 589	81,1	6,7	557 674	464 921	83,4	3,3	16,0	19,9	32,7	36,5		
Sanatorien, Kurkrankenh.	1 031	952	92,3	1,6	157 079	147 128	93,7	3,2	51,3	58,8	78,8	82,2		
<b>Betriebe zusammen</b>	<b>46 978</b>	<b>41 099</b>	<b>87,5</b>	<b>1,8</b>	<b>2 004 297</b>	<b>1 794 406</b>	<b>89,5</b>	<b>2,3</b>	<b>21,9</b>	<b>25,4</b>	<b>34,9</b>	<b>37,9</b>		
Neue Länder und Berlin-Ost														
Hotels	2 557	2 374	92,8	14,2	185 564	171 405	92,4	14,0	22,5	24,8	29,3	32,1		
Gasthöfe	1 107	991	89,5	13,3	26 293	23 297	88,6	7,7	17,2	19,7	23,9	27,1		
Pensionen	1 585	1 423	89,8	29,7	34 798	29 922	86,0	26,4	17,4	20,7	25,4	29,2		
Hotels garnis	772	702	90,9	11,8	38 168	34 668	90,8	15,0	20,6	23,4	28,3	31,5		
Hotels, Gasthöfe, Pensionen usw.zusammen	6 021	5 490	91,2	17,4	284 813	259 292	91,0	14,8	21,1	23,7	28,2	31,2		
Erholungs- und Ferien- heime, Schulungsheime	534	391	73,2	6,0	31 799	21 818	68,6	10,1	11,8	18,6	26,0	35,6		
Ferienzentren	22	10	45,5	25,0	4 419	1 872	42,4	23,0	10,8	26,2	25,2	38,5		
Ferienhäuser, -wohnungen	832	471	56,6	46,7	40 635	20 953	51,6	50,6	6,5	12,8	18,5	27,9		
Hütten, Jugendherbergen, Jugendherbergsähnl.Einr.	407	306	75,2	11,7	32 018	21 815	68,1	11,6	9,1	14,4	28,8	35,0		
Erholungsheime, Ferien- zentren usw. zusammen	1 795	1 178	65,6	21,2	108 871	66 458	61,0	19,3	9,0	15,6	24,0	33,0		
Sanatorien, Kurkrankenh.	149	138	92,6	7,8	27 535	26 270	95,4	21,9	61,3	65,4	81,5	85,3		
<b>Betriebe zusammen</b>	<b>7 965</b>	<b>6 806</b>	<b>85,4</b>	<b>17,8</b>	<b>421 219</b>	<b>352 020</b>	<b>83,6</b>	<b>16,1</b>	<b>20,6</b>	<b>25,3</b>	<b>30,5</b>	<b>35,4</b>		

1) Ergebnisse der Kapazitätserhebung einschließlich Zu- und Abgänge.-2) Ganz oder teilweise geöffnet.-3) Anteil am Gesamt.-  
4) Ergebnisse der Kapazitätserhebung bzw. maximales Bettenangebot in den zurückliegenden 13 Monaten (einschl. lfd. Monat).-  
5) Rechnerischer Wert (Übernachtungen / mögliche Bettentage) x 100.-6) Rechnerischer Wert (Übernachtungen / angebotene Bettentage) x 100.

2 Beherbergungsstätten, Gästebetten und Kapazitätsauslastung  
2.3 Nach Gemeindegruppen

Gemeindegruppe	Dezember 1996										Jan. - Dez. 1996			
	Betriebe					Betten / Schlafgelegenheiten					durchschnittliche Auslastung			
	insge- samt 1)	darunter				insge- samt 4)	darunter				aller 5)	der ange- bote- nen 6)	aller 5)	der ange- bote- nen 6)
		geöffnete 2) Betriebe					angebotene Betten / Schlafgelegenheiten							
		zusammen	Anteil 3)	Ver- änd. gegen- über Vor- jahres- monat			zusammen	An- teil 3)	Ver- änd. gegen- über Vor- jahres- monat		Betten / Schlaf- gelegenheiten			
Anzahl		%		Anzahl		%								
Deutschland														
Mineral- und Moorbäder	4 226	3 622	85,7	0,5-	228 997	205 386	90,5	0,5	31,9	36,7	52,6	56,5		
Heilklimatische Kurorte	3 418	3 286	96,1	1,2-	121 042	114 567	94,7	0,7	26,4	30,0	39,1	41,7		
Kneippkurorte	1 882	1 688	89,7	0,3	81 002	73 370	90,6	0,7	25,8	29,9	41,3	44,7		
Heilbäder zusammen	9 526	8 596	90,2	0,6-	429 041	393 323	91,7	0,6	29,2	33,5	46,7	50,1		
Seebäder	4 846	3 162	65,2	7,2	185 177	125 585	67,8	1,8	9,7	14,6	34,2	40,8		
Luftkurorte	5 485	5 014	91,4	1,2	204 522	189 350	92,6	1,1	21,7	24,5	32,4	34,9		
Erholungsorte	6 172	5 220	84,6	1,8	229 008	193 785	84,6	2,2	16,8	21,0	26,9	32,3		
Sonstige Gemeinden 7)	28 914	25 913	89,6	5,9	1 377 768	1 244 383	90,3	6,7	21,8	24,8	31,3	34,2		
Gemeindegruppen insgesamt	54 943	47 905	87,2	3,8	2 425 516	2 146 426	88,5	4,3	21,7	25,4	34,2	37,5		

1) Ergebnisse der Kapazitätserhebung einschließlich Zu- und Abgänge.-2) Ganz oder teilweise geöffnet.-3) Anteil am Insgesamt.-  
4) Ergebnisse der Kapazitätserhebung bzw. maximales Bettenangebot in den zurückliegenden 13 Monaten (einschl. lfd. Monat).-  
5) Rechnerischer Wert (Übernachtungen / mögliche Bettentage) x 100.-6) Rechnerischer Wert (Übernachtungen / angebotene Betten-  
tage) x 100.- 7) Alle Gemeinden im Gebiet der neuen Länder und Berlin-Ost sind in "Sonstige Gemeinden" enthalten.

2 Beherbergungsstätten, Gästebetten und Kapazitätsauslastung  
2.3 Nach Gemeindegruppen

Gemeindegruppe	Dezember 1996									Jan. - Dez. 1996				
	Betriebe					Betten / Schlafgelegenheiten					durchschnittliche Auslastung			
	insgesamt 1)	darunter				insgesamt 4)	darunter				aller 5)	der angebotenen 6)	aller 5)	der angebotenen 6)
		geöffnete 2) Betriebe					angebotene Betten / Schlafgelegenheiten							
		zusammen	Anteil 3)	Veränd. gegenüber Vorjahresmonat			zusammen	Anteil 3)	Veränd. gegenüber Vorjahresmonat					
Anzahl		%			Anzahl		%			Betten / Schlafgelegenheiten				
										%				

Früheres Bundesgebiet

Mineral- und Moorbäder	4 226	3 622	85,7	0,5-	226 997	206 386	90,5	0,5	31,9	36,7	52,6	56,5
Heilklimatische Kurorte	3 418	3 286	96,1	1,2-	121 042	114 567	94,7	0,7	26,4	30,0	39,1	41,7
Kneippkurorte	1 882	1 688	89,7	0,3	81 002	73 370	90,6	0,7	25,8	29,9	41,3	44,7
Heilbäder zusammen	9 526	8 596	90,2	0,6-	429 041	393 323	91,7	0,6	29,2	33,5	46,7	50,1
Seebäder	4 846	3 182	65,2	7,2	185 177	125 585	67,8	1,8	9,7	14,6	34,2	40,8
Luftkurorte	5 486	5 014	91,4	1,2	204 522	189 350	92,6	1,1	21,7	24,5	32,4	34,9
Erholungsorte	6 172	5 220	84,6	1,8	229 008	193 785	84,6	2,2	16,9	21,0	28,9	32,3
Sonstige Gemeinden	20 949	19 107	91,2	2,2	956 549	882 363	93,3	3,4	22,3	24,5	31,7	33,8
Gemeindegruppen insgesamt	46 978	41 089	87,5	1,8	2 004 297	1 794 406	89,5	2,3	21,9	25,4	34,9	37,9

1) Ergebnisse der Kapazitätserhebung einschließlich Zu- und Abgänge.-2) Ganz oder teilweise geöffnet.-3) Anteil am Gesamt.-  
4) Ergebnisse der Kapazitätserhebung bzw. maximales Bettenangebot in den zurückliegenden 13 Monaten (einschl. lfd. Monat).-  
5) Rechnerischer Wert (Übernachtungen / mögliche Bettentage) x 100.-6) Rechnerischer Wert (Übernachtungen / angebotene Bettentage) x 100.

Früheres Bundesgebiet  
2 Beherbergungstätigkeiten, Gästebetten und Kapazitätsauslastung  
2.4 Nach Gemeindegruppen und Betriebsarten

		Dezember 1996							Jan. - Dez. 1996				
Gemeindegruppe	Betriebsart	Betriebe				Betten / Schlafgelegenheiten			durchschnittliche Auslastung				
		insgesamt 1)	darunter			insgesamt 4)	darunter			aller 5)	der angebotenen 6)	aller 5)	der angebotenen 6)
			geöffnete 2) Betriebe				angebotene Betten / Schlafgelegenheiten						
			zusammen	Anteil 3)	Veränd. gegenüber Vorjahresmonat		zusammen	Anteil 3)	Veränd. gegenüber Vorjahresmonat				
Anzahl	%			Anzahl	%			Betten / Schlafgelegenheiten					
<b>Mineral- und Moorbäder</b>													
	Hotels	820	770	93,9	0,1	53 864	50 759	94,2	0,1-	27,9	30,4	37,8	40,4
	Gasthöfe	322	288	89,4	2,0-	7 057	6 381	90,4	2,5-	16,2	18,8	23,2	25,7
	Pensionen	880	648	73,6	3,1-	22 888	17 089	74,3	1,2-	14,5	21,1	35,2	40,9
	Hotels garnis	925	736	79,6	1,6-	22 421	18 581	82,9	1,0-	15,5	19,4	35,1	39,0
	Hotels, Gasthöfe, Pensionen usw. zusammen	2 947	2 442	82,8	1,5-	106 330	92 810	87,3	0,6-	21,6	25,8	35,7	39,3
	Erholungs- und Ferienheime, Schulungsheime	124	112	90,3	3,4-	9 247	8 405	90,9	5,7	26,1	30,1	40,7	45,3
	Ferienzentren	3	3	100,0	0,0	1 027	1 027	100,0	0,0	21,7	21,7	31,8	32,8
	Ferienhäuser, -wohnungen	573	538	93,9	6,1	18 527	17 373	93,8	4,2	18,1	19,5	37,8	39,9
	Hütten, Jugendherbergen, jugendherbergsähnl. Einr.	39	39	100,0	8,3	3 481	3 400	97,7	4,7	11,0	11,6	30,6	31,5
	Erholungsheime, Ferienzentren usw. zusammen	739	692	93,6	4,5	32 282	30 205	93,6	4,5	19,7	21,5	37,7	40,2
	Sanatorien, Kurkrankenh.	540	488	90,4	2,2-	88 385	82 371	93,2	0,4	48,9	54,7	78,8	82,5
	<b>Betriebe zusammen</b>	<b>4 226</b>	<b>3 622</b>	<b>85,7</b>	<b>0,5-</b>	<b>226 997</b>	<b>205 386</b>	<b>90,5</b>	<b>0,5</b>	<b>31,9</b>	<b>36,7</b>	<b>52,6</b>	<b>56,5</b>
<b>Heilklimatische Kurorte</b>													
	Hotels	497	479	96,4	1,6-	31 706	30 088	94,9	2,0-	27,9	32,2	35,9	38,8
	Gasthöfe	263	248	94,3	3,1-	6 817	6 370	93,4	4,0-	17,8	21,3	25,9	29,5
	Pensionen	468	446	95,3	2,6-	11 383	10 854	95,5	1,4-	21,9	26,7	35,5	38,3
	Hotels garnis	967	935	96,7	3,3-	17 124	16 306	95,2	2,4-	19,6	21,5	34,7	36,6
	Hotels, Gasthöfe, Pensionen usw. zusammen	2 195	2 108	96,0	2,8-	67 010	63 618	94,9	2,2-	23,7	27,4	34,5	37,1
	Erholungs- und Ferienheime, Schulungsheime	169	154	91,1	4,3-	11 597	10 623	91,6	2,1-	23,6	28,9	45,9	48,8
	Ferienzentren	1	1	100,0	0,0	580	580	100,0	0,0	42,7	42,7	42,8	42,8
	Ferienhäuser, -wohnungen	882	864	98,0	2,7	23 671	22 966	97,0	5,5	23,3	24,5	32,4	33,6
	Hütten, Jugendherbergen, jugendherbergsähnl. Einr.	90	79	87,8	3,7-	7 045	5 801	82,3	3,2	10,6	14,2	26,2	31,1
	Erholungsheime, Ferienzentren usw. zusammen	1 142	1 098	96,1	1,2	42 893	39 970	93,2	3,0	21,6	24,5	35,2	37,6
	Sanatorien, Kurkrankenh.	81	80	98,8	8,1	11 139	10 979	98,6	11,4	61,5	63,6	84,1	85,2
	<b>Betriebe zusammen</b>	<b>3 418</b>	<b>3 286</b>	<b>96,1</b>	<b>1,2-</b>	<b>121 042</b>	<b>114 567</b>	<b>94,7</b>	<b>0,7</b>	<b>26,4</b>	<b>30,0</b>	<b>39,1</b>	<b>41,7</b>
<b>Kneippkurorte</b>													
	Hotels	429	387	90,2	1,5-	24 712	22 634	91,6	1,1-	26,0	30,3	37,0	39,9
	Gasthöfe	226	199	88,1	5,2-	4 935	4 397	89,1	5,8-	16,6	20,1	22,6	25,6
	Pensionen	402	358	89,1	0,8-	9 430	8 143	86,4	0,4	14,0	17,2	33,4	37,4
	Hotels garnis	278	250	89,9	2,5	5 948	5 124	86,1	2,8	10,1	12,0	24,7	27,9
	Hotels, Gasthöfe, Pensionen usw. zusammen	1 335	1 194	89,4	1,2-	45 026	40 298	89,5	0,8-	20,3	24,1	33,0	36,3
	Erholungs- und Ferienheime, Schulungsheime	79	69	87,3	4,2-	5 887	5 020	85,3	1,8-	22,0	27,0	40,6	44,1
	Ferienhäuser, -wohnungen	294	268	91,2	5,5	9 069	8 404	92,7	2,3	15,4	16,7	27,3	29,3
	Hütten, Jugendherbergen, jugendherbergsähnl. Einr.	40	35	87,5	0,0	3 823	3 251	85,0	0,7-	6,5	8,3	29,2	31,7
	Erholungsheime, Ferienzentren usw. zusammen	413	372	90,1	3,0	18 579	16 675	89,8	0,4	15,5	18,1	31,8	34,3
	Sanatorien, Kurkrankenh.	134	122	91,0	7,0	17 397	16 397	94,3	5,1	50,9	55,6	74,2	76,9
	<b>Betriebe zusammen</b>	<b>1 882</b>	<b>1 688</b>	<b>89,7</b>	<b>0,3</b>	<b>81 002</b>	<b>73 370</b>	<b>90,6</b>	<b>0,7</b>	<b>25,8</b>	<b>29,9</b>	<b>41,3</b>	<b>44,7</b>

1) Ergebnisse der Kapazitätserhebung einschließlich Zu- und Abgänge.-2) Ganz oder teilweise geöffnet.-3) Anteil am Insgesamt.-4) Ergebnisse der Kapazitätserhebung bzw. maximales Bettenangebot in den zurückliegenden 13 Monaten (einschl. lfd. Monat).-5) Rechnerischer Wert (Übernachtungen / mögliche Bettentage) x 100.-6) Rechnerischer Wert (Übernachtungen / angebotene Bettentage) x 100.

Früheres Bundesgebiet  
2 Beherbergungsstätten, Gästebetten und Kapazitätsauslastung  
2.4 Nach Gemeindegruppen und Betriebsarten

		Dezember 1996								Jan. - Dez. 1996			
Gemeindegruppe	Betriebsart	Betriebe			Betten / Schlafgelegenheiten				durchschnittliche Auslastung				
		insgesamt 1)	darunter			insgesamt 4)	darunter			aller 5)	der angebotenen 6)	aller 5)	der angebotenen 6)
			geöffnete 2) Betriebe				angebotene Betten / Schlafgelegenheiten						
			zusammen	Anteil 3)	Veränd. gegenüber Vorjahresmonat		zusammen	Anteil 3)	Veränd. gegenüber Vorjahresmonat				
Anzahl		%		Anzahl		%		Betten / Schlafgelegenheiten					
								%					
<b>Heilbäder zusammen</b>													
Hotels		1 746	1 636	93,7	0,8-	110 282	103 481	93,8	0,8-	27,5	30,9	37,1	39,8
Gasthöfe		811	735	90,6	3,3-	18 809	17 148	91,2	3,9-	16,9	20,0	24,0	26,7
Pensionen		1 750	1 452	83,0	2,4-	43 781	36 086	82,4	0,9-	16,3	21,8	34,9	39,4
Hotels garnis		2 170	1 921	88,5	1,9-	45 494	40 011	87,9	1,1-	16,3	19,3	33,6	36,7
Hotels, Gasthöfe, Pensionen usw. zusammen		6 477	5 744	88,7	1,9-	218 366	196 726	90,1	1,2-	22,0	25,9	34,8	38,0
Erholungs- und Ferienheime, Schulungsheime		372	335	90,1	4,0-	26 531	24 048	90,6	0,5	24,1	28,9	42,9	46,6
Ferienzentren		4	4	100,0	0,0	1 807	1 607	100,0	0,0	29,3	29,3	35,6	36,4
Ferienhäuser, -wohnungen		1 749	1 670	95,5	4,2	51 267	48 743	95,1	4,5	20,0	21,3	33,4	35,1
Hütten, Jugendherbergen, Jugendherbergsähn. Einr.		169	153	90,5	0,0	14 349	12 452	86,8	2,5	9,6	11,9	28,1	31,4
Erholungsheime, Ferienzentren usw. zusammen		2 294	2 162	94,2	2,6	93 754	86 850	92,6	3,0	19,7	22,2	35,4	37,8
Sanatorien, Kurkrankenh.		755	690	91,4	0,4	116 921	109 747	93,9	2,1	50,4	55,7	78,6	81,9
<b>Betriebe zusammen</b>		<b>9 526</b>	<b>8 596</b>	<b>90,2</b>	<b>0,6-</b>	<b>429 041</b>	<b>393 323</b>	<b>91,7</b>	<b>0,6</b>	<b>29,2</b>	<b>33,5</b>	<b>46,7</b>	<b>50,1</b>
<b>Seebäder</b>													
Hotels		294	231	78,6	0,4-	19 252	15 497	80,5	2,1-	13,5	17,6	34,1	39,2
Gasthöfe		78	59	75,6	7,3	2 463	1 871	76,0	3,5	9,4	12,8	30,2	35,0
Pensionen		250	131	52,4	21,3	6 874	3 282	47,7	12,2	3,9	8,6	31,7	42,2
Hotels garnis		804	447	55,8	5,9	18 379	10 964	59,7	9,5	4,6	8,1	29,5	38,8
Hotels, Gasthöfe, Pensionen usw. zusammen		1 426	868	60,9	6,2	46 968	31 614	67,3	3,4	8,4	13,0	31,7	39,2
Erholungs- und Ferienheime, Schulungsheime		219	123	56,2	7,5-	26 593	11 412	42,9	15,5-	7,9	19,7	36,8	49,4
Ferienzentren		6	5	83,3	16,7-	11 444	10 321	90,2	9,8-	17,7	19,6	43,2	44,9
Ferienhäuser, -wohnungen		3 111	2 100	67,5	9,0	85 205	61 206	71,8	8,0	5,7	8,0	28,3	32,7
Hütten, Jugendherbergen, Jugendherbergsähn. Einr.		27	12	44,4	26,0-	4 387	2 013	46,9	21,8-	1,8	3,9	35,9	44,2
Erholungsheime, Ferienzentren usw. zusammen		3 363	2 240	66,6	7,6	127 629	84 952	66,6	0,9	7,1	10,8	31,7	37,5
Sanatorien, Kurkrankenh.		57	54	94,7	5,9	10 580	9 019	85,2	5,1	46,5	54,8	79,0	87,1
<b>Betriebe zusammen</b>		<b>4 846</b>	<b>3 162</b>	<b>65,2</b>	<b>7,2</b>	<b>185 177</b>	<b>125 585</b>	<b>67,8</b>	<b>1,8</b>	<b>9,7</b>	<b>14,6</b>	<b>34,2</b>	<b>40,8</b>
<b>Luftkurorte</b>													
Hotels		1 022	955	93,4	0,3	54 763	51 176	93,4	1,3	23,7	26,8	31,1	33,5
Gasthöfe		955	894	93,6	1,2-	22 684	21 163	93,3	0,4-	14,7	16,6	21,0	22,8
Pensionen		714	603	84,5	3,8-	15 463	13 271	85,8	2,9-	16,5	20,3	27,0	30,2
Hotels garnis		1 123	1 013	90,2	0,1	20 581	18 322	89,0	0,3	15,6	18,2	27,8	30,4
Hotels, Gasthöfe, Pensionen usw. zusammen		3 824	3 465	90,6	0,9-	113 491	103 932	91,6	0,2	19,5	22,3	27,9	30,4
Erholungs- und Ferienheime, Schulungsheime		308	288	93,5	0,0	21 982	20 270	92,2	0,1-	23,1	26,7	39,5	42,8
Ferienzentren		5	5	100,0	0,0	6 603	6 315	95,6	4,4-	48,7	50,9	54,8	66,1
Ferienhäuser, -wohnungen		1 090	1 022	93,8	9,0	38 594	36 671	95,0	3,5	19,3	20,9	28,0	29,4
Hütten, Jugendherbergen, Jugendherbergsähn. Einr.		187	166	88,8	1,8	13 863	12 458	89,9	0,4	9,3	10,8	28,6	30,2
Erholungsheime, Ferienzentren usw. zusammen		1 590	1 481	93,1	6,2	81 042	75 714	93,4	1,3	21,0	23,3	33,4	35,8
Sanatorien, Kurkrankenh.		71	68	95,8	7,9	9 989	9 704	97,1	10,8	51,9	55,4	76,9	78,5
<b>Betriebe zusammen</b>		<b>5 885</b>	<b>5 014</b>	<b>85,1</b>	<b>1,2</b>	<b>204 522</b>	<b>189 350</b>	<b>92,6</b>	<b>1,1</b>	<b>21,7</b>	<b>24,5</b>	<b>32,4</b>	<b>34,9</b>

1) Ergebnisse der Kapazitätserhebung einschließlich Zu- und Abgänge.-2) Ganz oder teilweise geöffnet.-3) Anteil am Insgesamt.-  
4) Ergebnisse der Kapazitätserhebung bzw. maximales Bettenangebot in den zurückliegenden 13 Monaten (einschl. lfd. Monat).-  
5) Rechnerischer Wert (Übernachtungen / mögliche Bettentage) x 100.-6) Rechnerischer Wert (Übernachtungen / angebotene Bettentage) x 100.



Früheres Bundesgebiet  
2 Beherbergungsstätten, Gästebetten und Kapazitätsauslastung  
2.4 Nach Gemeindegruppen und Betriebsarten

		Dezember 1996								Jan. - Dez. 1996			
Gemeindegruppe	Betriebsart	Betriebe				Betten / Schlafgelegenheiten				durchschnittliche Auslastung			
		insgesamt 1)	darunter			insgesamt 4)	darunter			aller 5)	der angebotenen 6)	aller 5)	der angebotenen 6)
			geöffnete 2) Betriebe				angebotene Betten / Schlafgelegenheiten						
			zusammen	Anteil 3)	Veränd. gegenüber Vorjahresmonat		zusammen	Anteil 3)	Veränd. gegenüber Vorjahresmonat				
Anzahl		%		Anzahl		%		Betten / Schlafgelegenheiten					
<b>Erholungsorte</b>													
Hotels		1 101	1 008	91,6	0,1	53 929	49 687	92,1	1,4	21,7	24,7	30,1	33,1
Gasthöfe		1 617	1 465	90,6	0,6	42 665	35 806	83,9	0,1-	12,0	14,8	20,6	22,9
Pensionen		737	573	77,7	0,5	16 925	13 183	77,9	2,4	12,4	17,4	25,9	30,3
Hotels garnis		839	672	80,1	0,3	16 409	13 261	80,8	1,3	12,0	15,5	23,7	27,2
Hotels, Gasthöfe, Pensionen usw.zusammen		4 294	3 718	86,6	0,4	129 928	111 937	86,2	1,0	16,1	19,6	25,7	28,8
Erholungs- und Ferienheime, Schulungsheime		333	292	87,7	1,0-	24 741	21 132	85,4	0,7	20,7	26,4	36,7	41,0
Ferienzentren		8	8	100,0	11,1-	5 758	5 758	100,0	0,3-	25,3	25,3	32,4	32,4
Ferienhäuser, -wohnungen		1 314	1 013	77,1	8,9	49 273	38 125	77,4	7,3	12,5	16,6	26,4	30,1
Hütten, Jugendherbergen, Jugendherbergsähnli.Einr.		170	140	82,4	2,1-	11 995	9 910	82,6	4,0-	8,2	10,7	27,2	29,8
Erholungsheime, Ferienzentren usw. zusammen		1 825	1 453	79,6	5,5	91 767	74 925	81,6	3,2	14,9	19,2	29,7	33,2
Sanatorien, Kurkrankenh.		53	49	92,5	4,3	7 313	6 923	94,7	10,6	56,6	62,0	78,2	81,9
Betriebe zusammen		6 172	5 220	84,6	1,8	229 008	193 785	84,6	2,2	16,9	21,0	28,9	32,3
<b>Sonstige Gemeinden</b>													
Hotels		6 652	6 369	95,7	1,2	454 350	438 521	96,5	3,3	25,3	26,6	33,2	34,6
Gasthöfe		6 173	5 679	92,0	0,0	140 647	128 510	91,4	1,4	14,7	16,5	21,3	23,3
Pensionen		1 501	1 260	83,9	2,8	36 187	30 538	84,4	4,4	14,8	18,1	25,9	28,9
Hotels garnis		3 773	3 455	91,6	2,2	149 607	140 579	94,0	2,8	22,8	25,2	32,3	34,3
Hotels, Gasthöfe, Pensionen usw.zusammen		18 099	16 763	92,6	1,1	780 791	738 148	94,5	2,9	22,4	24,2	30,5	32,3
Erholungs- und Ferienheime, Schulungsheime		964	879	91,2	3,9	74 682	67 058	89,8	3,5	22,8	27,1	35,4	38,7
Ferienzentren		3	3	100,0	0,0	6 958	6 897	99,1	0,0	59,7	60,3	64,9	65,2
Ferienhäuser, -wohnungen		1 276	920	72,1	24,0	34 919	27 192	77,9	18,8	11,3	14,6	21,8	27,6
Hütten, Jugendherbergen, Jugendherbergsähnli.Einr.		512	451	88,1	3,7	46 923	41 333	88,1	4,1	11,8	14,0	34,2	36,7
Erholungsheime, Ferienzentren usw. zusammen		2 755	2 253	81,8	11,2	163 462	142 480	87,2	6,1	18,8	22,5	33,3	37,2
Sanatorien, Kurkrankenh.		95	91	95,8	2,2	12 276	11 735	95,6	2,2	61,2	67,1	82,0	84,7
Betriebe zusammen		20 949	19 107	91,2	2,2	956 549	892 363	93,3	3,4	22,3	24,5	31,7	33,8
<b>Gemeindegruppen zusammen</b>													
Hotels		10 815	10 198	94,3	0,6	692 576	658 362	95,1	2,2	24,9	26,9	33,4	35,3
Gasthöfe		9 844	8 832	89,6	0,3-	227 268	204 498	90,0	0,5	14,3	16,4	21,5	23,6
Pensionen		4 952	4 019	81,2	0,0	119 230	96 360	80,8	1,9	14,6	19,3	29,7	33,9
Hotels garnis		6 709	7 508	86,2	0,8	250 470	223 137	89,1	2,1	18,0	22,2	31,4	34,3
Hotels, Gasthöfe, Pensionen usw.zusammen		34 120	30 558	89,6	0,3	1 289 544	1 182 357	91,7	1,8	20,9	23,6	30,6	33,0
Erholungs- und Ferienheime, Schulungsheime		2 196	1 917	87,3	0,3	174 529	143 920	82,5	0,3	20,5	26,7	37,5	42,2
Ferienzentren		26	25	96,2	7,4-	32 370	30 898	95,5	4,4-	35,0	36,6	48,0	50,5
Ferienhäuser, -wohnungen		8 540	6 725	78,7	9,5	259 258	211 937	81,7	7,5	12,6	15,6	28,0	31,6
Hütten, Jugendherbergen, Jugendherbergsähnli.Einr.		1 065	922	86,6	1,3	91 517	78 166	85,4	1,3	10,1	12,5	31,6	34,3
Erholungsheime, Ferienzentren usw. zusammen		11 827	9 589	81,1	6,7	557 674	464 821	83,4	3,3	16,0	19,9	32,7	36,5
Sanatorien, Kurkrankenh.		1 031	952	92,3	1,6	157 079	147 128	93,7	3,2	61,3	56,8	78,8	82,2
Betriebe insgesamt		46 978	41 098	87,5	1,8	2 004 297	1 794 406	89,5	2,3	21,9	25,4	34,9	37,9

1) Ergebnisse der Kapazitätserhebung einschließlich Zu- und Abgänge.-2) Ganz oder teilweise geöffnet.-3) Anteil am Insgesamt.-4) Ergebnisse der Kapazitätserhebung bzw. maximales Bettenangebot in den zurückliegenden 13 Monaten (einschl. lfd. Monat).-5) Rechnerischer Wert (Übernachtungen / mögliche Bettentage) x 100.-6) Rechnerischer Wert (Übernachtungen / angebotene Bettentage) x 100.

Deutschland  
2 Beherbergungsstätten, Gästebetten und Kapazitätsauslastung  
2.5 Nach Gemeindegrößenklassen und Betriebsarten

Gemeinden mit ... bis unter ... Einwohnern	Dezember 1996											Jan. - Dez. 1996	
	Betriebe				Betten / Schlafgelegenheiten				durchschnittliche Auslastung				
	insgesamt 1)	darunter			insgesamt 4)	darunter			aller 5)	der angebotenen 6)	aller 5)	der angebotenen 6)	
		geöffnete 2) Betriebe				angebotene Betten / Schlafgelegenheiten							
		zusammen	Anteil	Veränd. gegenüber Vorjahresmonat 3)		zusammen	Anteil	Veränd. gegenüber Vorjahresmonat 3)					
Anzahl		%		Anzahl		%		Betten / Schlafgelegenheiten					
unter 2 000													
Hotels	1 865	1 695	90,9	6,2	90 730	82 158	90,6	8,2	18,7	21,4	27,0	29,8	
Gasthöfe	1 898	1 653	87,1	2,8	42 767	37 227	87,0	3,1	13,0	15,5	20,3	22,5	
Pensionen	1 445	1 124	77,8	13,3	30 627	23 059	75,3	13,4	11,5	15,9	24,2	26,3	
Hotels garnis	1 171	875	74,7	3,6	25 922	19 532	75,3	6,1	11,5	15,6	26,1	31,0	
Hotels, Gasthöfe, Pensionen usw. zusammen	6 379	5 347	83,8	6,1	190 046	161 976	85,2	7,4	15,3	18,6	24,9	28,0	
Erholungs- und Ferienheime, Schulungsheime	596	443	74,3	1,8	41 557	28 548	68,7	0,7	13,7	21,1	32,0	40,4	
Ferienzentren	22	14	63,6	16,7	11 359	10 712	94,3	0,5	32,8	34,9	43,9	47,0	
Ferienhäuser, -wohnungen	2 969	1 986	66,9	15,5	83 812	55 226	65,9	15,2	7,7	12,0	24,5	30,5	
Hütten, Jugendherbergen, Jugendherbergsähnli. Einr.	267	203	76,0	4,6	20 691	14 131	68,3	1,6	7,2	10,9	25,4	31,0	
Erholungsheime, Ferienzentren usw. zusammen	3 854	2 646	68,7	12,1	157 419	108 617	69,0	7,7	11,1	16,6	28,1	34,6	
Sanatorien, Kurkrankenh.	87	82	94,3	6,5	13 063	11 774	90,1	7,8	48,3	56,2	79,1	84,6	
Betriebe zusammen	10 320	8 075	78,2	8,0	360 528	282 367	78,3	7,5	14,7	19,3	28,2	32,9	
2 000 - 5 000													
Hotels	2 067	1 917	92,7	4,9	111 566	102 294	91,7	5,3	22,2	25,4	30,6	33,7	
Gasthöfe	2 548	2 338	91,8	2,5	62 993	55 211	87,6	1,4	13,4	15,8	20,8	22,8	
Pensionen	1 481	1 254	84,7	5,6	33 781	28 344	83,9	6,2	14,9	19,0	27,5	31,2	
Hotels garnis	1 908	1 603	84,0	0,6	41 598	35 416	85,1	5,3	14,5	17,7	28,3	31,7	
Hotels, Gasthöfe, Pensionen usw. zusammen	8 004	7 112	88,9	3,2	249 938	221 265	88,5	4,4	17,8	21,0	27,3	30,3	
Erholungs- und Ferienheime, Schulungsheime	594	486	81,8	1,7	41 485	32 509	78,4	0,9	16,3	22,1	35,2	40,5	
Ferienzentren	11	9	81,8	12,5	7 546	7 034	93,2	2,7	28,0	27,9	41,6	44,3	
Ferienhäuser, -wohnungen	2 545	2 048	80,5	9,3	84 185	68 113	80,9	9,2	13,3	16,6	27,0	30,4	
Hütten, Jugendherbergen, Jugendherbergsähnli. Einr.	279	215	77,1	1,4	19 808	14 491	73,2	3,1	9,1	13,6	28,2	32,5	
Erholungsheime, Ferienzentren usw. zusammen	3 429	2 758	80,4	7,2	153 024	122 147	79,8	5,4	14,2	18,4	30,1	34,2	
Sanatorien, Kurkrankenh.	226	204	90,3	2,5	34 967	32 412	92,7	12,5	56,3	62,5	79,5	83,7	
Betriebe zusammen	11 659	10 074	86,4	4,3	437 929	375 824	85,8	5,4	19,6	23,7	32,4	36,1	
5 000 - 10 000													
Hotels	2 084	1 925	92,4	1,5	111 098	102 098	91,9	2,1	22,0	24,8	31,4	34,1	
Gasthöfe	2 175	2 013	92,6	0,0	50 583	46 422	91,8	0,6	13,8	15,6	20,7	22,8	
Pensionen	1 333	1 095	82,1	5,8	32 105	25 789	80,3	5,4	15,6	20,7	30,3	35,3	
Hotels garnis	1 812	1 543	85,2	1,2	40 532	34 401	84,9	0,5	14,4	17,8	30,5	34,6	
Hotels, Gasthöfe, Pensionen usw. zusammen	7 404	6 576	88,8	1,6	234 318	208 710	89,1	1,9	18,1	21,1	28,8	31,9	
Erholungs- und Ferienheime, Schulungsheime	546	467	85,5	1,7	43 857	33 434	76,2	1,7	18,0	25,5	36,8	42,2	
Ferienzentren	11	10	90,9	16,7	15 783	13 994	88,7	9,4	36,9	41,6	49,3	55,3	
Ferienhäuser, -wohnungen	2 236	1 853	82,9	9,7	74 158	63 077	85,1	7,4	13,4	16,0	29,4	32,7	
Hütten, Jugendherbergen, Jugendherbergsähnli. Einr.	277	240	86,6	1,7	21 140	18 247	86,3	3,5	9,7	12,0	30,9	33,4	
Erholungsheime, Ferienzentren usw. zusammen	3 070	2 570	83,7	6,6	154 938	128 752	83,1	3,3	16,6	20,7	33,5	37,7	
Sanatorien, Kurkrankenh.	248	234	94,4	6,8	39 400	37 987	96,4	8,8	53,4	56,6	78,2	80,8	
Betriebe zusammen	10 722	9 380	87,5	3,1	428 656	375 449	87,6	3,0	20,8	24,6	34,9	38,6	

1) Ergebnisse der Kapazitätserhebung einschließlich Zu- und Abgänge.-2) Ganz oder teilweise geöffnet.-3) Anteil am Gesamt.-4) Ergebnisse der Kapazitätserhebung bzw. maximales Bettenangebot in den zurückliegenden 13 Monaten (einschl. lfd. Monat).-5) Rechnerischer Wert (Übernachtungen / mögliche Bettentage) x 100.-6) Rechnerischer Wert (Übernachtungen / angebotene Bettentage) x 100.

Deutschland  
2 Beherbergungsstätten, Gästebetten und Kapazitätsauslastung  
2.5 Nach Gemeindegrößenklassen und Betriebsarten

Gemeinden mit ... bis unter ... Einwohnern	Dezember 1996										Jan. - Dez. 1996		
	Betriebe				Betten / Schlafgelegenheiten				durchschnittliche Auslastung				
	Betriebsart	insgesamt 1)	darunter			insgesamt 4)	darunter			aller 5)	der angebotenen 6)	aller 5)	der angebotenen 6)
			geöffnete 2) Betriebe				angebotene Betten / Schlafgelegenheiten						
			zusammen	Anteil	Veränd. gegen- über Vorjahresmonat 3)		zusammen	An- teil 3)	Ver- änd. gegen- über Vorjahresmonat				
Anzahl		%		Anzahl		%							
10 000 - 20 000													
Hotels	2 339	2 205	94,3	2,1	124 075	116 127	93,6	3,3	22,8	25,2	30,4	32,9	
Gasthöfe	1 771	1 638	92,5	0,4	40 923	36 491	89,2	1,1	14,5	16,8	21,4	24,0	
Pensionen	1 122	934	83,2	0,3	26 290	21 939	83,4	0,9	14,7	18,7	30,6	34,4	
Hotels garnis	1 219	1 059	86,9	2,0	30 879	27 049	87,6	2,1	16,8	19,8	28,4	31,5	
Hotels, Gasthöfe, Pensionen usw.zusammen	6 451	5 836	90,5	1,1	222 167	201 606	90,7	2,1	19,5	22,2	28,5	31,9	
Erholungs- und Ferien- heime, Schulungsheime	414	372	89,9	2,2	31 519	27 612	87,6	0,2	23,0	28,3	37,0	41,5	
Ferienzentren													
Ferienhäuser, -wohnungen	945	816	86,3	9,5	31 626	28 492	90,1	9,0	15,7	17,5	23,8	28,6	
Hütten, Jugendherbergen, jugenderbergsähnli.Einr.													
Erholungsheime, Ferien- zentren usw. zusammen	1 604	1 398	87,2	7,2	85 046	74 790	87,9	4,5	16,7	19,7	30,0	34,3	
Sanatorien, Kurkrankenh.	361	341	94,5	3,0	58 310	55 266	94,8	3,9	50,5	55,3	79,5	83,4	
Betriebe zusammen	8 416	7 575	90,0	2,3	365 523	331 662	90,7	2,9	23,8	27,2	36,9	40,6	
20 000 - 50 000													
Hotels	2 184	2 083	95,4	1,5	119 265	113 542	95,2	3,2	23,2	25,1	30,5	32,1	
Gasthöfe	1 319	1 228	93,1	0,1	29 876	27 908	93,4	0,6	15,3	18,0	22,4	24,3	
Pensionen	669	593	88,6	4,4	15 985	13 491	84,4	5,4	17,7	22,1	29,7	33,0	
Hotels garnis	968	875	90,4	1,7	31 816	29 131	91,6	7,0	17,6	19,9	27,3	29,4	
Hotels, Gasthöfe, Pensionen usw.zusammen	5 140	4 779	93,0	1,5	196 942	184 072	93,5	3,5	20,8	23,0	28,6	30,6	
Erholungs- und Ferien- heime, Schulungsheime	320	295	92,2	2,8	25 560	23 242	90,9	2,9	23,5	29,1	38,1	42,5	
Ferienhäuser, -wohnungen	450	357	79,3	12,3	15 780	9 910	62,8	3,7	10,6	17,1	29,8	36,1	
Hütten, Jugendherbergen, jugenderbergsähnli.Einr.	218	191	87,6	1,6	17 740	14 940	84,2	0,5	7,5	9,5	28,1	31,6	
Erholungsheime, Ferien- zentren usw. zusammen	988	843	85,3	6,3	59 080	48 092	81,4	2,0	15,3	20,3	33,2	37,5	
Sanatorien, Kurkrankenh.	203	178	87,7	3,8	28 868	26 695	92,5	1,4	51,0	58,0	77,7	80,3	
Betriebe zusammen	6 331	5 800	91,6	2,0	284 890	258 859	90,9	2,7	22,7	26,1	34,6	37,2	
50 000 - 100 000													
Hotels	922	889	96,4	2,9	61 982	59 854	96,6	4,2	24,1	25,4	32,2	33,5	
Gasthöfe	458	433	92,5	0,7	10 481	9 687	92,4	4,8	17,0	18,8	26,5	28,9	
Pensionen	231	189	81,8	9,2	8 490	5 086	78,4	8,9	15,6	22,2	31,7	38,9	
Hotels garnis	460	410	89,1	3,5	16 800	15 252	90,8	3,2	19,3	22,2	30,6	33,0	
Hotels, Gasthöfe, Pensionen usw.zusammen	2 081	1 921	92,3	3,1	95 753	89 879	93,9	4,4	21,9	24,0	31,3	33,2	
Erholungs- und Ferien- heime, Schulungsheime	86	78	90,7	1,3	6 268	5 564	88,8	5,1	22,4	27,5	36,8	40,3	
Ferienhäuser, -wohnungen	192	108	56,3	22,7	8 044	6 004	74,6	44,9	9,0	12,3	31,0	36,8	
Hütten, Jugendherbergen, jugenderbergsähnli.Einr.	81	74	91,4	8,8	8 423	7 410	88,0	7,5	10,2	13,2	33,6	36,4	
Erholungsheime, Ferien- zentren usw. zusammen	359	260	72,4	11,6	22 735	18 978	83,5	16,2	13,1	17,0	33,6	37,6	
Sanatorien, Kurkrankenh.	36	32	88,9	8,6	6 282	5 701	90,8	2,7	59,1	66,9	82,8	86,2	
Betriebe zusammen	2 476	2 213	89,4	3,8	124 770	114 558	91,8	5,8	22,2	25,0	34,3	36,7	

1) Ergebnisse der Kapazitätserhebung einschließlich Zu- und Abgänge.-2) Ganz oder teilweise geöffnet.-3) Anteil am Insgesamt.-  
4) Ergebnisse der Kapazitätserhebung bzw. maximales Bettenangebot in den zurückliegenden 13 Monaten (einschl. lfd. Monat).-  
5) Rechnerischer Wert (Übernachtungen / mögliche Bettentage) x 100.-6) Rechnerischer Wert (Übernachtungen / angebotene Betten-  
tage) x 100.

Deutschland  
2 Beherbergungsstätten, Gästebetten und Kapazitätsauslastung  
2.5 Nach Gemeindegrößenklassen und Betriebsarten

Gemeinden mit ... bis unter ... Einwohnern	Dezember 1996										Jan. - Dez. 1996	
	Betriebe				Betten / Schlafgelegenheiten				durchschnittliche Auslastung			
	insgesamt 1)	darunter			insgesamt 4)	darunter			aller 5)	der angebotenen 6)	aller 5)	der angebotenen 6)
		geöffnete 2) Betriebe				angebotene Betten / Schlafgelegenheiten						
		zusammen	Anteil 3)	Veränd. gegenüber Vorjahresmonat		zusammen	Anteil 3)	Veränd. gegenüber Vorjahresmonat				
Anzahl		%		Anzahl		%		Betten / Schlafgelegenheiten				
100 000 und mehr												
Hotels	1 911	1 859	97,3	2,4	259 424	253 694	97,8	5,0	29,6	30,6	38,1	39,2
Gasthöfe	572	520	90,9	1,3	15 938	14 848	93,2	2,1	21,3	23,6	28,8	31,4
Pensionen	256	253	98,8	10,0	8 740	8 574	98,1	6,0	24,9	25,7	35,3	36,6
Hotels garnis	1 943	1 845	95,0	1,6	101 091	97 024	96,0	3,2	26,2	28,4	35,6	37,4
Hotels, Gasthöfe, Pensionen usw. zusammen	4 682	4 477	95,6	2,0	385 193	374 141	97,1	4,5	28,3	29,7	37,0	38,4
Erholungs- und Ferien- heime, Schulungsheime	174	167	96,0	2,5	16 082	14 829	92,2	2,9	27,9	31,0	39,6	41,9
Ferienzentren	.	.	.	.	.	.	.	.	.	.	.	.
Ferienhäuser, -wohnungen	35	28	80,0	3,7	2 288	2 068	90,4	8,0	12,9	14,3	21,1	22,3
Hütten, Jugendherbergen, Jugendherbergsähnli. Einr.	.	.	.	.	.	.	.	.	.	.	.	.
Erholungsheime, Ferien- zentren usw. zusammen	318	292	91,8	3,2	34 303	30 003	87,5	1,9	22,4	26,4	40,2	43,1
Sanatorien, Kurkrankenh.	19	19	100,0	0,0	3 724	3 563	95,7	8,2	70,0	73,2	84,7	87,9
Betriebe zusammen	5 019	4 788	95,4	2,1	423 220	407 707	96,3	4,3	28,2	29,8	37,6	39,2
Gemeinden zusammen												
Hotels	13 372	12 573	94,0	3,0	878 140	829 767	94,5	4,4	24,4	26,5	32,6	34,7
Gasthöfe	10 751	9 823	91,4	0,9	253 561	227 795	89,8	1,2	14,6	16,8	21,7	23,9
Pensionen	6 537	5 442	83,2	6,4	154 018	126 282	82,0	6,3	15,2	19,6	28,8	32,9
Hotels garnis	9 481	8 210	86,6	1,7	288 638	257 805	89,3	3,6	19,2	22,3	31,0	33,9
Hotels, Gasthöfe, Pensionen usw. zusammen	40 141	36 048	89,8	2,6	1 574 357	1 441 649	91,6	3,9	21,0	23,6	30,2	32,7
Erholungs- und Ferien- heime, Schulungsheime	2 730	2 308	84,5	1,2	206 328	165 738	80,3	1,5	19,2	25,6	35,7	41,4
Ferienzentren	48	35	72,9	0,0	36 789	32 770	89,1	5,7	32,1	36,1	44,7	49,3
Ferienhäuser, -wohnungen	9 372	7 196	76,8	11,4	299 893	232 890	77,7	10,3	11,8	15,4	26,7	31,2
Hütten, Jugendherbergen, Jugendherbergsähnli. Einr.	1 472	1 228	83,4	3,8	123 535	99 981	80,9	3,4	9,8	12,9	30,9	34,5
Erholungsheime, Ferien- zentren usw. zusammen	13 622	10 767	79,0	8,1	666 545	531 379	79,7	5,0	14,8	19,3	31,3	36,0
Sanatorien, Kurkrankenh.	1 180	1 090	92,4	2,3	184 614	173 398	93,9	5,7	52,8	58,2	79,1	82,7
Betriebe insgesamt	54 943	47 905	87,2	3,8	2 425 516	2 146 426	88,5	4,3	21,7	25,4	34,2	37,5

1) Ergebnisse der Kapazitätserhebung einschließlich Zu- und Abgänge.-2) Ganz oder teilweise geöffnet.-3) Anteil am Insgesamt.-  
4) Ergebnisse der Kapazitätserhebung bzw. maximales Bettenangebot in den zurückliegenden 13 Monaten (einschl. lfd. Monat).-  
5) Rechnerischer Wert (Übernachtungen / mögliche Bettentage) x 100.-6) Rechnerischer Wert (Übernachtungen / angebotene Betten-  
tage) x 100.

Deutschland  
3 Ankünfte, Übernachtungen und Aufenthaltsdauer der Gäste auf Campingplätzen  
3.1 Nach Ländern und zusammengefaßten Gästegruppen

Land - Ständiger Wohnsitz der Gäste innerhalb / außerhalb der Bundesrepublik Deutschland	Dezember 1996					Jan. - Dez. 1996				
	Ankünfte		Übernachtungen		durchschnittliche Aufenthaltsdauer 1)	Ankünfte		Übernachtungen		durchschnittliche Aufenthaltsdauer 1)
	insgesamt	Veränderung gegenüber dem Vorjahresmonat	insgesamt	Veränderung gegenüber dem Vorjahresmonat		insgesamt	Veränderung gegenüber dem Vorjahreszeitraum	insgesamt	Veränderung gegenüber dem Vorjahreszeitraum	
	Anzahl	%	Anzahl	%	Tage	Anzahl	%	Anzahl	%	Tage
Baden-Württemberg	4 751	3,3	24 647	0,3-	5,2	451 902	3,3-	1 808 319	1,6-	4,0
Bundesrep. Deutschland	846	64,6	4 405	81,5	5,2	186 815	4,2-	597 728	4,5-	3,2
Anderer Wohnsitz										
Zusammen	5 597	9,5	29 052	7,1	5,2	638 717	3,5-	2 404 047	2,3-	3,8
Bayern	11 793	1,5	66 320	8,3	5,6	746 894	4,0-	3 482 825	5,3-	4,7
Bundesrep. Deutschland	620	17,4-	2 941	15,0-	4,7	250 951	1,8	667 091	6,9-	2,7
Anderer Wohnsitz										
Zusammen	12 413	0,4	69 261	5,2	5,6	997 845	2,6-	4 149 916	5,6-	4,2
Berlin	.	.	.	.	.	.	.	.	.	.
Bundesrep. Deutschland	.	.	.	.	.	.	.	.	.	.
Anderer Wohnsitz	.	.	.	.	.	.	.	.	.	.
Zusammen	.	.	.	.	.	.	.	.	.	.
Brandenburg	266	17,4-	1 355	34,2-	5,1	224 650	22,7-	748 675	22,0-	3,3
Bundesrep. Deutschland	31	**	130	18,2-	4,2	13 652	18,2-	38 479	17,6-	2,8
Anderer Wohnsitz										
Zusammen	297	8,3-	1 485	33,0-	5,0	238 302	22,5-	788 154	21,8-	3,3
Bremen	.	.	.	.	.	.	.	.	.	.
Bundesrep. Deutschland	.	.	.	.	.	.	.	.	.	.
Anderer Wohnsitz	.	.	.	.	.	.	.	.	.	.
Zusammen	.	.	.	.	.	.	.	.	.	.
Hamburg	.	.	.	.	.	.	.	.	.	.
Bundesrep. Deutschland	.	.	.	.	.	.	.	.	.	.
Anderer Wohnsitz	.	.	.	.	.	.	.	.	.	.
Zusammen	.	.	.	.	.	.	.	.	.	.
Hessen	2 206	6,1-	10 798	18,9-	4,9	224 561	11,8-	793 728	10,1-	3,5
Bundesrep. Deutschland	106	42,4-	509	39,8-	4,8	61 428	12,4-	173 413	12,8-	2,8
Anderer Wohnsitz										
Zusammen	2 311	8,8-	11 307	20,2-	4,9	285 989	11,9-	967 141	10,6-	3,4
Mecklenburg-Vorpommern	890	20,7	3 071	17,3	3,5	743 933	20,5-	2 979 056	13,5-	4,0
Bundesrep. Deutschland	5	0,0	32	540,0	6,4	14 222	5,0-	40 148	11,2-	2,8
Anderer Wohnsitz										
Zusammen	895	20,6	3 103	18,3	3,5	758 155	20,3-	3 019 204	13,5-	4,0
Niedersachsen	6 650	34,2	30 368	19,1	4,6	596 305	6,7-	3 071 647	0,3-	5,2
Bundesrep. Deutschland	494	33,2	2 179	0,9-	4,4	99 657	7,5-	305 366	13,5-	3,1
Anderer Wohnsitz										
Zusammen	7 144	34,1	32 547	17,5	4,6	696 962	6,8-	3 377 013	1,7-	4,9
Nordrhein-Westfalen	3 721	43,1	19 639	52,0	5,3	216 256	3,6-	660 891	2,3-	3,1
Bundesrep. Deutschland	673	6,0	3 469	3,3	5,2	63 709	4,8-	236 889	0,1-	3,7
Anderer Wohnsitz										
Zusammen	4 394	36,8	23 128	41,9	5,3	279 965	3,9-	897 780	1,7-	3,2
Rheinland-Pfalz	1 451	47,1-	7 185	34,7-	5,0	295 519	6,2-	975 430	5,2-	3,3
Bundesrep. Deutschland	287	13,0-	1 364	4,6-	4,8	191 083	2,8-	841 289	7,0-	4,4
Anderer Wohnsitz										
Zusammen	1 738	43,5-	8 549	31,2-	4,9	486 602	4,9-	1 816 719	6,0-	3,7
Saarland	103	49,3-	367	5,8-	3,5	20 836	12,9-	81 158	19,5-	3,9
Bundesrep. Deutschland	-	-	1	97,8-	X	4 192	4,7-	12 286	21,9-	2,9
Anderer Wohnsitz										
Zusammen	103	51,0-	368	15,8-	3,5	25 028	11,6-	93 444	19,8-	3,7

1) Rechnerischer Wert Übernachtungen / Ankünfte.

Deutschland  
3 Ankünfte, Übernachtungen und Aufenthaltsdauer der Gäste auf Campingplätzen  
3.1 Nach Ländern und zusammengefaßten Gästegruppen

Land  Ständiger Wohnsitz der Gäste innerhalb / außerhalb der Bundesrepublik Deutschland	Dezember 1996					Jan. - Dez. 1996				
	Ankünfte		Übernachtungen		durchschnittliche Aufenthaltsdauer 1)	Ankünfte		Übernachtungen		durchschnittliche Aufenthaltsdauer 1)
	insgesamt	Veränderung gegenüber dem Vorjahresmonat	insgesamt	Veränderung gegenüber dem Vorjahresmonat		insgesamt	Veränderung gegenüber dem Vorjahreszeitraum	insgesamt	Veränderung gegenüber dem Vorjahreszeitraum	
		Anzahl		%			Anzahl		%	
<b>Sachsen</b>										
Bundesrep. Deutschland	439	38,9	2 148	101,9	4,9	129 981	19,0-	396 326	19,8-	3,0
Anderer Wohnsitz	18	60,0-	143	30,0	7,9	20 622	1,1	59 398	3,2-	2,9
<b>Zusammen</b>	<b>457</b>	<b>26,6</b>	<b>2 291</b>	<b>95,1</b>	<b>5,0</b>	<b>150 603</b>	<b>16,7-</b>	<b>455 724</b>	<b>17,9-</b>	<b>3,0</b>
<b>Sachsen-Anhalt</b>										
Bundesrep. Deutschland	1 332	26,6	8 429	109,8	6,3	79 937	13,2-	261 647	11,8-	3,3
Anderer Wohnsitz	37	85,0	227	114,2	6,1	8 047	4,3-	22 990	11,6-	2,9
<b>Zusammen</b>	<b>1 369</b>	<b>27,7</b>	<b>8 656</b>	<b>109,9</b>	<b>6,3</b>	<b>87 984</b>	<b>12,5-</b>	<b>284 637</b>	<b>11,8-</b>	<b>3,2</b>
<b>Schleswig-Holstein</b>										
Bundesrep. Deutschland	660	41,0	2 206	26,3	3,3	404 260	10,2-	2 450 593	11,0-	6,1
Anderer Wohnsitz	8	70,4-	14	93,2-	1,8	46 876	4,7-	110 468	4,9-	2,4
<b>Zusammen</b>	<b>668</b>	<b>34,9</b>	<b>2 220</b>	<b>13,7</b>	<b>3,3</b>	<b>451 136</b>	<b>9,7-</b>	<b>2 561 061</b>	<b>10,8-</b>	<b>5,7</b>
<b>Thüringen</b>										
Bundesrep. Deutschland	377	6,0-	1 950	38,6	5,2	70 940	30,8-	241 601	24,2-	3,4
Anderer Wohnsitz	11	21,4-	40	80,5-	3,6	13 031	19,4	40 137	11,5	3,1
<b>Zusammen</b>	<b>388</b>	<b>6,5-</b>	<b>1 990</b>	<b>23,4</b>	<b>5,1</b>	<b>83 971</b>	<b>25,9-</b>	<b>281 738</b>	<b>20,5-</b>	<b>3,4</b>
<b>Bundesgebiet</b>										
Bundesrep. Deutschland	34 889	6,6	179 595	8,8	5,1	4 247 666	11,2-	18 066 307	8,3-	4,3
Anderer Wohnsitz	3 209	9,0	16 217	10,6	5,1	1 006 333	3,2-	3 208 995	7,1-	3,2
<b>Insgesamt</b>	<b>38 098</b>	<b>6,8</b>	<b>195 812</b>	<b>9,0</b>	<b>5,1</b>	<b>5 253 999</b>	<b>9,8-</b>	<b>21 275 302</b>	<b>8,1-</b>	<b>4,0</b>
<b>Nachrichtlich:</b>										
Früheres Bundesgebiet										
Bundesrep. Deutschland	31 433	5,8	161 996	6,1	5,2	2 987 277	6,3-	13 401 143	5,2-	4,5
Anderer Wohnsitz	3 070	7,8	15 088	7,2	4,9	930 420	3,3-	2 991 459	7,2-	3,2
<b>Zusammen</b>	<b>34 503</b>	<b>5,9</b>	<b>177 084</b>	<b>6,2</b>	<b>5,1</b>	<b>3 917 697</b>	<b>5,6-</b>	<b>16 392 602</b>	<b>5,6-</b>	<b>4,2</b>
<b>Neue Länder und Berlin-Ost</b>										
Bundesrep. Deutschland	3 456	15,1	17 599	43,3	5,1	1 260 389	21,0-	4 665 164	16,1-	3,7
Anderer Wohnsitz	139	47,9	1 129	90,4	8,1	75 913	2,2-	217 536	5,8-	2,9
<b>Zusammen</b>	<b>3 595</b>	<b>16,1</b>	<b>18 728</b>	<b>45,5</b>	<b>5,2</b>	<b>1 336 302</b>	<b>20,1-</b>	<b>4 882 700</b>	<b>15,7-</b>	<b>3,7</b>

1) Rechnerischer Wert Übernachtungen / Ankünfte.

3 Ankünfte, Übernachtungen und Aufenthaltsdauer der Gäste auf Campingplätzen  
3.2 Nach ausgewählten Herkunftsländern

Herkunftsland (ständiger Wohnsitz)	Dezember 1996					Jan. - Dez. 1996						
	Ankünfte		Übernachtungen			durch- schn. Auf- ent- halts- dauer 2)	Ankünfte		Übernachtungen			durch- schn. Auf- ent- halts- dauer 2)
	insgesamt	Ver- än- derung gegen- über Vorj.- monat	insgesamt	Ver- än- derung gegen- über Vorj.- monat	An- teil 1)		insgesamt	Ver- än- derung gegen- über Vorj.- zeit- raum	insgesamt	Ver- än- derung gegen- über Vorj.- zeit- raum	An- teil 1)	
	Anzahl	%	Anzahl	%	Tage	Anzahl	%	Anzahl	%	Tage		
Deutschland												
Bundesrepublik Deutschland	34 889	6,6	179 595	8,8	91,7	5,1	4 247 666	11,2-	18 066 307	8,3-	84,9	4,3
Ausland												
Europa												
Baltische Staaten	-	-	-	-	-	-	903	48,7-	2 835	39,7-	0,1	3,1
Belgien	519	140,3	2 532	111,9	15,6	4,9	29 861	2,3-	101 261	3,3-	3,2	3,4
Dänemark	140	28,4	598	9,5	3,7	4,3	93 960	12,3-	219 658	13,5-	6,8	2,3
Finnland	22	22,2	99	130,2	0,6	4,5	16 951	9,8-	27 855	14,8-	0,9	1,6
Frankreich	44	57,1	390	35,4	2,4	8,9	39 885	17,2-	96 640	14,7-	3,0	2,4
Griechenland	24	X	500	X	3,1	20,8	857	11,9-	2 712	7,3-	0,1	3,2
Großbrit. und Nordirland	139	28,4-	820	32,0-	5,1	5,9	74 241	6,2-	255 457	10,7-	8,0	3,4
Irland, Republik	-	-	7	16,7	0,0	X	3 642	16,1-	17 649	3,0-	0,5	4,8
Island	2	0,0	12	200,0	0,1	6,0	660	3,6-	1 135	0,2	0,0	1,7
Italien	104	19,5	325	51,8	2,0	3,1	39 162	26,7-	71 277	13,0	2,2	1,8
Luxemburg	16	23,1	61	23,7-	0,4	3,8	2 933	9,2	8 647	18,4-	0,3	2,9
Niederlande	1 716	5,9-	8 806	4,0	54,3	5,1	499 325	0,0	1 952 662	5,5-	60,8	3,9
Norwegen	27	170,0	46	48,4	0,3	1,7	14 926	9,5-	28 910	17,2-	0,9	1,9
Österreich	36	5,9	173	63,2	1,1	4,8	20 348	12,9-	43 665	17,7-	1,4	2,1
Polen	103	83,9	292	26,4	1,8	2,8	12 628	13,5-	45 121	9,6-	1,4	3,6
Portugal	1	83,3-	7	41,7-	0,0	7,0	1 895	34,9-	3 647	63,5-	0,1	1,9
Rußland	10	70,6-	19	87,2-	0,1	1,9	803	27,2-	2 266	53,1-	0,1	2,8
Schweden	11	15,4-	86	186,7	0,5	7,8	38 510	6,1	65 293	0,7	2,1	1,7
Schweiz	107	7,0	521	44,3	3,2	4,9	31 574	0,4-	81 547	1,7	2,5	2,6
Spanien	13	**	62	**	0,4	4,8	13 190	6,3	28 363	2,4	0,9	2,2
Tschechische Republik	9	125,0	59	40,5	0,4	6,6	3 606	9,2-	8 514	22,3-	0,3	2,4
Türkei	-	-	-	-	-	-	394	13,4-	1 092	16,4-	0,0	2,8
Ungarn	10	66,7	64	52,4	0,4	6,4	3 872	21,2-	9 186	15,5-	0,3	2,4
Sonstige europ. Länder	20	81,8	108	56,5	0,7	5,4	4 988	2,8-	17 049	29,1	0,5	3,4
Zusammen	3 073	10,8	15 587	18,6	96,1	5,1	949 114	2,9-	3 093 441	6,8-	96,4	3,3
Afrika												
Republik Südafrika	14	0,0	21	0,0	0,1	1,5	4 506	3,2	7 975	1,5-	0,2	1,8
Sonstige afrik. Länder	-	-	-	-	-	-	324	7,6	522	26,4-	0,0	1,6
Zusammen	14	0,0	21	0,0	0,1	1,5	4 829	3,4	8 497	3,5-	0,3	1,8
Asien												
Arabische Golfstaaten	-	-	-	-	-	-	102	18,4-	201	29,7-	0,0	2,0
China Volksrep. und Hongkong	-	-	-	-	-	-	2 186	35,9	2 843	14,5	0,1	1,3
Israel	-	-	14	X	0,1	X	767	9,3-	1 405	4,6-	0,0	1,8
Japan	-	-	-	-	-	-	624	18,0-	1 276	9,0-	0,0	2,0
Südkorea	-	-	-	-	-	-	720	13,9-	891	30,4-	0,0	1,2
Taiwan	-	-	-	-	-	-	132	43,6-	248	15,9-	0,0	1,9
Sonstige asiat. Länder	-	-	-	-	-	-	426	48,1-	707	62,3-	0,0	1,7
Zusammen	-	-	14	366,7	0,1	X	4 957	5,3-	7 571	16,7-	0,2	1,5
Amerika												
Kanada	-	-	-	-	-	-	3 369	22,9-	5 200	33,6-	0,2	1,5
USA	13	30,0	29	26,1	0,2	2,2	9 631	24,0-	16 895	26,3-	0,5	1,8
Mittelamerika und Karibik	-	-	-	-	-	-	166	42,2-	290	45,5-	0,0	1,7
Brasilien	-	-	-	-	-	-	294	40,2-	525	49,1-	0,0	1,8
Sonstige südamerik. Länder	1	X	7	X	0,0	7,0	1 493	38,1	3 074	39,4	0,1	2,1
Zusammen	14	17,6-	36	29,4-	0,2	2,6	14 943	20,9-	25 884	24,7-	0,8	1,7
Australien, Neuseeland und Ozeanien												
zusammen	16	11,1-	53	15,2	0,3	3,3	27 938	1,5	50 151	5,4-	1,8	1,8
Ohne Angabe	92	22,7-	506	64,0-	3,1	5,5	4 552	24,0-	23 361	21,5-	0,7	5,1
Ausland zusammen	3 209	9,0	16 217	10,6	8,3	5,1	1 006 333	3,2-	3 208 996	7,1-	15,1	3,2
Ankünfte/Übern. insgesamt	38 098	6,8	195 812	9,0	100,0	5,1	5 253 999	9,8-	21 275 302	8,1-	100,0	4,0

1) Bei Übernachtungen von Gästen aus der Bundesrepublik Deutschland und dem Ausland zusammen: Anteil an allen Übernachtungen im Bundesgebiet; sonst: Anteil an allen Übernachtungen im Ausland zusammen.- 2) Rechnerischer Wert Übernachtungen / Ankünfte.

3 Ankünfte, Übernachtungen und Aufenthaltsdauer der Gäste auf Campingplätzen  
3.2 Nach ausgewählten Herkunftsländern

Herkunftsland (ständiger Wohnsitz)	Dezember 1996						Jan. - Dez. 1996					
	Ankünfte		Übernachtungen			durch- schn. Auf- ent- halts- dauer 2)	Ankünfte		Übernachtungen			durch- schn. Auf- ent- halts- dauer 2)
	insgesamt	Ver- än- derung gegen- über Vorj.- monat	insgesamt	Ver- än- derung gegen- über Vorj.- monat	An- teil 1)		insgesamt	Ver- än- derung gegen- über Vorj.- zeit- raum	insgesamt	Ver- än- derung gegen- über Vorj.- zeit- raum	An- teil 1)	
	Anzahl	%	Anzahl	%	Tage	Anzahl	%	Anzahl	%	Tage		
Früheres Bundesgebiet												
Bundesrepublik Deutschland	31 433	5,8	161 996	6,1	91,5	5,2	2 987 277	6,3-	13 401 143	5,2-	81,8	4,5
Ausland												
Europa												
Baltische Staaten	-	-	-	-	-	-	817	49,2-	2 482	44,0-	0,1	3,0
Belgien	517	139,4	2 528	111,5	16,8	4,9	28 508	2,0-	97 516	2,6-	3,3	3,4
Dänemark	130	32,7	539	16,9	3,6	4,1	85 875	12,1-	203 583	12,1-	6,8	2,4
Finnland	22	22,2	99	130,2	0,7	4,5	15 474	11,2-	25 736	14,0-	0,9	1,7
Frankreich	32	14,3	295	2,4	2,0	9,2	36 550	17,1-	85 381	17,3-	2,9	2,3
Griechenland	-	-	-	-	-	-	770	15,4-	1 920	29,4-	0,1	2,5
Großbrit. und Nordirland	122	21,8-	669	32,6-	4,4	5,4	67 012	6,6-	211 753	11,1-	7,1	3,2
Irland, Republik	-	-	7	16,7	0,0	X	3 268	16,2-	14 760	11,4-	0,5	4,5
Island	2	X	12	X	0,1	6,0	633	2,2-	1 078	1,0	0,0	1,7
Italien	101	16,1	305	42,5	2,0	3,0	37 111	26,3	67 365	13,5	2,3	1,8
Luxemburg	13	0,0	58	27,5-	0,4	4,5	2 680	5,4	7 690	24,0-	0,3	2,9
Niederlande	1 686	6,1-	8 655	5,1	57,4	5,1	465 096	0,3-	1 860 222	5,8-	62,2	4,0
Norwegen	27	170,0	46	48,4	0,3	1,7	13 901	10,3-	27 235	16,9-	0,9	2,0
Österreich	33	3,1	170	88,9	1,1	5,2	17 455	12,4-	37 510	17,3-	1,3	2,1
Polen	101	80,4	264	14,3	1,7	2,6	11 782	12,3-	41 805	8,6-	1,4	3,5
Portugal	1	83,3-	7	41,7-	0,0	7,0	1 674	37,5-	3 010	67,3-	0,1	1,8
Rußland	10	60,0-	19	84,7-	0,1	1,9	632	28,7-	1 810	55,6-	0,1	2,9
Schweden	11	15,4-	86	186,7	0,6	7,8	34 458	6,8	59 520	2,5	2,0	1,7
Schweiz	107	9,2	521	45,1	3,5	4,9	28 842	0,4	74 547	2,2	2,5	2,6
Spanien	13	**	62	**	0,4	4,8	12 547	9,3	27 217	6,9	0,9	2,2
Tschechische Republik	9	125,0	59	40,5	0,4	6,6	3 059	0,4	6 705	14,3-	0,2	2,2
Türkei	-	-	-	-	-	-	323	10,5-	654	22,1-	0,0	2,0
Ungarn	4	33,3-	16	61,9-	0,1	4,0	3 446	21,7-	7 840	17,3-	0,3	2,3
Sonstige europ. Länder	18	80,0	78	30,0	0,5	4,3	4 681	5,6	15 721	40,2	0,5	3,4
Zusammen	2 959	10,4	14 489	15,5	96,0	4,9	876 594	2,9-	2 883 060	6,8-	96,4	3,3
Afrika												
Republik Südafrika	14	0,0	21	0,0	0,1	1,5	4 427	3,1	7 865	1,3-	0,3	1,8
Sonstige afrik. Länder	-	-	-	-	-	-	297	12,1	474	25,9-	0,0	1,6
Zusammen	14	0,0	21	0,0	0,1	1,5	4 724	3,6	8 339	3,2-	0,3	1,8
Asien												
Arabische Golfstaaten	-	-	-	-	-	-	102	10,5-	201	25,6-	0,0	2,0
China Volksrep. und Hongkong	-	-	-	-	-	-	2 175	38,3	2 829	17,1	0,1	1,3
Israel	-	-	14	X	0,1	X	715	10,8-	1 318	5,0-	0,0	1,8
Japan	-	-	-	-	-	-	580	20,8-	1 195	12,1-	0,0	2,1
Südkorea	-	-	-	-	-	-	677	13,4-	840	30,5-	0,0	1,2
Taiwan	-	-	-	-	-	-	131	42,0-	247	13,3-	0,0	1,9
Sonstige asiat. Länder	-	-	-	-	-	-	386	47,6-	621	61,9-	0,0	1,6
Zusammen	-	-	14	366,7	0,1	X	4 766	4,0-	7 251	15,2-	0,2	1,5
Amerika												
Kanada	-	-	-	-	-	-	3 178	23,3-	4 896	34,6-	0,2	1,5
USA	11	10,0	21	8,7-	0,1	1,9	9 069	23,9-	15 863	26,6-	0,5	1,7
Mittelamerika und Karibik	-	-	-	-	-	-	157	35,9-	281	40,0-	0,0	1,8
Brasilien	-	-	-	-	-	-	253	44,3-	440	47,1-	0,0	1,7
Sonstige südamerik. Länder	1	X	7	X	0,0	7,0	1 213	18,0	2 402	13,1	0,1	2,0
Zusammen	12	29,4-	28	45,1-	0,2	2,3	13 870	22,0-	23 882	26,6-	0,8	1,7
Australien, Neuseeland und Ozeanien												
zusammen	16	11,1-	53	15,2	0,4	3,3	26 135	2,3-	46 379	10,0-	1,6	1,8
Ohne Angabe	69	42,0-	483	65,6-	3,2	7,0	4 331	21,8-	22 548	18,5-	0,8	5,2
Ausland zusammen	3 070	7,8	15 088	7,2	8,5	4,9	930 420	3,3-	2 991 459	7,2-	18,2	3,2
Ankünfte/Übern. insgesamt	34 503	5,9	177 084	6,2	100,0	5,1	3 917 697	5,6-	16 392 602	5,6-	100,0	4,2

1) Bei Übernachtungen von Gästen aus der Bundesrepublik Deutschland und dem Ausland zusammen: Anteil an allen Übernachtungen im Bundesgebiet; sonst: Anteil an allen Übernachtungen am Ausland zusammen.- 2) Rechnerischer Wert Übernachtungen / Ankünfte.



3 Ankünfte, Übernachtungen und Aufenthaltsdauer der Gäste auf Campingplätzen  
3.2 Nach ausgewählten Herkunftsländern

Herkunftsland (ständiger Wohnsitz)	Dezember 1996					Jan. - Dez. 1996						
	Ankünfte		Übernachtungen			Ankünfte		Übernachtungen			durch- schn. Auf- ent- halts- dauer 2)	
	insgesamt	Ver- än- derung gegen- über Vorj.- monat	insgesamt	Ver- än- derung gegen- über Vorj.- monat	An- teil 1)	insgesamt	Ver- än- derung gegen- über Vorj.- zeit- raum	insgesamt	Ver- än- derung gegen- über Vorj.- zeit- raum	An- teil 1)		
	Anzahl	%	Anzahl	%	Tage	Anzahl	%	Anzahl	%	Tage		
Neue Länder und Berlin-Ost												
Bundesrepublik Deutschland	3 456	15,1	17 599	43,3	94,0	5,1	1 260 389	21,0-	4 685 164	16,1-	95,5	3,7
Ausland												
Europa												
Baltische Staaten	-	-	-	-	-	-	86	43,4-	363	32,2	0,2	4,1
Belgien	2	X	4	X	0,4	2,0	1 353	9,5-	3 745	17,3-	1,7	2,8
Dänemark	10	9,1-	59	30,6-	5,2	5,9	8 085	14,2-	16 075	28,3-	7,4	2,0
Finnland	-	-	-	-	-	-	1 477	8,5	2 119	23,2-	1,0	1,4
Frankreich	12	X	96	X	8,4	7,9	9 395	18,8-	11 259	11,6	5,2	3,4
Griechenland	24	X	500	X	44,3	20,8	87	38,1	792	282,6	0,4	9,1
Großbrit. und Nordirland	17	55,3-	157	29,6-	13,9	9,2	7 229	1,7-	43 704	8,3-	20,1	6,0
Irland, Republik	-	-	-	-	-	-	374	14,8-	2 889	88,6	1,9	7,7
Island	-	-	-	-	-	-	27	28,9-	57	13,6-	0,0	2,1
Italien	3	X	20	X	1,8	6,7	2 051	33,5	3 912	4,3	1,8	1,9
Luxemburg	3	X	3	X	0,3	1,0	253	74,5	957	101,1	0,4	3,8
Niederlande	30	3,4	151	34,3-	13,4	5,0	34 229	5,2	92 440	1,6	42,5	2,7
Norwegen	-	-	-	-	-	-	1 025	2,6	1 675	22,5-	0,8	1,6
Österreich	3	50,0	3	81,2-	0,3	1,0	2 893	15,8-	6 155	20,2-	2,8	2,1
Polen	2	X	28	X	2,5	14,0	846	28,8-	3 318	21,0-	1,5	3,9
Portugal	-	-	-	-	-	-	221	4,7-	637	19,5-	0,3	2,9
Rußland	-	-	-	-	-	-	171	21,2-	458	39,5-	0,2	2,7
Schweden	-	-	-	-	-	-	4 052	0,4	6 773	12,3-	3,1	1,7
Schweiz	-	-	-	-	-	-	2 732	8,6-	7 000	3,4-	3,2	2,6
Spanien	-	-	-	-	-	-	643	30,9-	1 145	49,0-	0,5	1,8
Tschechische Republik	-	-	-	-	-	-	547	40,7-	1 809	42,1-	0,8	3,9
Türkei	-	-	-	-	-	-	71	24,5-	498	6,0-	0,2	6,2
Ungarn	8	X	48	X	4,3	8,0	426	16,8-	1 346	3,4-	0,6	3,2
Sonstige europ. Länder	2	100,0	30	233,3	2,7	15,0	307	56,3-	1 328	33,3-	0,6	4,3
Zusammen	114	21,3	1 098	85,2	97,3	9,6	72 520	3,1-	210 381	6,3-	96,7	2,9
Afrika												
Republik Südafrika	-	-	-	-	-	-	78	5,4	110	13,4-	0,1	1,4
Sonstige afrik. Länder	-	-	-	-	-	-	27	25,0-	48	30,4-	0,0	1,8
Zusammen	-	-	-	-	-	-	105	4,5-	158	19,4-	0,1	1,5
Asien												
Arabische Golfstaaten	-	-	-	-	-	-	-	-	-	-	-	-
China Volksrep. und Hongkong	-	-	-	-	-	-	11	69,4-	14	79,1-	0,0	1,3
Israel	-	-	-	-	-	-	52	18,2	87	3,6	0,0	1,7
Japan	-	-	-	-	-	-	44	51,7	81	88,4	0,0	1,8
Südkorea	-	-	-	-	-	-	43	20,4-	51	29,2-	0,0	1,2
Taiwan	-	-	-	-	-	-	1	87,5-	1	90,0-	0,0	1,0
Sonstige asiat. Länder	-	-	-	-	-	-	40	52,9-	86	64,9-	0,0	2,2
Zusammen	-	-	-	-	-	-	191	28,5-	320	40,4-	0,1	1,7
Amerika												
Kanada	-	-	-	-	-	-	181	16,6-	304	10,3-	0,1	1,7
USA	2	X	8	X	0,7	4,0	582	28,5-	1 032	21,2-	0,5	1,8
Mittelamerika und Karibik	-	-	-	-	-	-	9	78,6-	9	85,3-	0,0	1,0
Brasilien	-	-	-	-	-	-	41	7,9	85	52,8-	0,0	2,1
Sonstige südamerik. Länder	-	-	-	-	-	-	280	428,3	672	729,6	0,3	2,4
Zusammen	2	X	8	X	0,7	4,0	1 073	3,8-	2 102	6,6	1,0	2,0
Australien, Neuseeland und Ozeanien												
zusammen	-	-	-	-	-	-	1 803	128,2	3 772	157,7	1,7	2,1
Ohne Angabe	23	X	23	X	2,0	1,0	221	51,4-	803	61,7-	0,4	3,6
Ausland zusammen	139	47,9	1 129	90,4	6,0	8,1	75 919	2,2-	217 536	5,8-	4,5	2,9
Ankünfte/Übern. insgesamt	3 595	16,1	18 728	45,5	100,0	5,2	1 396 302	20,1-	4 882 700	15,7-	100,0	3,7

1) Bei Übernachtungen von Gästen aus der Bundesrepublik Deutschland und dem Ausland zusammen: Anteil an allen Übernachtungen im Bundesgebiet; sonst: Anteil an allen Übernachtungen am Ausland zusammen.- 2) Rechnerischer Wert Übernachtungen / Ankünfte.

Deutschland  
4 Campingplätze und Stellplatzkapazität  
nach Ländern

Land	Dezember 1996						
	Campingplätze			Stellplätze für Urlaubscamping			
	insgesamt 1)	darunter		insgesamt 2)	darunter		
		mit Urlaubscamping			angebotene Stellplätze		
		zusammen	darunter		zusammen	Ver- änderung gegenüber dem Vor- jahresmonat	Anteil 4)
geöffnet 3)	Anzahl		%				
Baden-Württemberg	213	213	106	21 074	9 358	4,8	44,4
Bayern	396	345	176	31 887	18 769	3,6	58,9
Berlin	.	.	.	.	.	.	.
Brandenburg	167	166	25	12 037	2 065	13,7	17,2
Bremen	.	.	.	.	.	.	.
Hamburg	.	.	.	.	.	.	.
Hessen	157	157	54	15 025	4 746	10,0	31,6
Mecklenburg-Vorpommern	172	169	33	28 728	8 592	14,5	29,9
Niedersachsen	400	304	118	26 553	12 038	14,2	45,3
Nordrhein-Westfalen	412	220	129	14 039	9 134	9,7	65,1
Rheinland-Pfalz	246	241	117	18 697	9 963	0,3	53,3
Saarland	33	33	16	1 403	869	31,7	61,9
Sachsen	85	85	15	7 306	1 012	16,6	13,9
Sachsen-Anhalt	63	63	23	5 166	2 326	13,4	45,0
Schleswig-Holstein	280	275	25	16 478	1 686	20,8-	10,2
Thüringen	48	46	18	3 942	1 690	13,3-	42,9
Bundesgebiet	2 678	2 323	858	203 294	82 907	6,7	40,8
Nachrichtlich:							
Früheres Bundesgebiet	2 142	1 793	743	145 665	66 772	5,9	45,8
Neue Länder und Berlin-Ost	536	530	115	57 629	16 135	10,2	28,0

1) Ergebnisse der Kapazitätserhebung einschließlich Zu- und Abgänge.-2) Ergebnisse der Kapazitätserhebung bzw. maximales Stellplatzangebot in den zurückliegenden 13 Monaten (einschl. lfd. Monat).-3) Ganz oder teilweise geöffnete Plätze.-4) Anteil am insgesamt.

5. ANKUNFTE UND UEBERNACHTUNGEN FÜR ZURÜCKLIEGENDE ZEITRÄUME

ZEITABSCHNITT	ANKUNFTE						UEBERNACHTUNGEN									
	DAVON MIT STAENDIGEM WOHNSTIZ															
	ALLER GAESTE		INNERHALB		AUSSERHALB		ALLER GAESTE		INNERHALB		AUSSERHALB					
	DER BUNDESREPUBLIK DEUTSCHLAND															
BETRIEBSTYP	IVER-	IAEN-	IDE-	IRUNG	ZUSAMMEN	IVER-	IAEN-	IDE-	IRUNG	ZUSAMMEN	IVER-	IAEN-	IDE-	IRUNG	ZUSAMMEN	
	I 1)	I 1)	I 1)	I 1)	I 1)	I 1)	I 1)	I 1)	I 1)	I 1)	I 1)	I 1)	I 1)	I 1)	I 1)	
	ANZAHL	%	ANZAHL	%	ANZAHL	%	ANZAHL	%	ANZAHL	%	ANZAHL	%	ANZAHL	%	ANZAHL	
JAHR																
1983																
BEHERB. BETRIEBE	55.269.576	.	44.457.950	.	10.811.626	.	202.373.445	.	178.581.041	.	23.792.404	.				
CAMPINGPLAETZE	3.812.126	.	2.684.670	.	1.147.456	.	18.308.543	.	14.333.406	.	3.975.137	.				
ZUSAMMEN	59.081.702	.	47.122.620	.	11.959.082	.	220.681.988	.	192.914.447	.	27.767.541	.				
1984																
BEHERB. BETRIEBE	57.131.637	3,4	45.195.901	1,7	11.935.736	10,4	207.934.203	2,7	181.803.066	1,8	26.131.137	9,8				
CAMPINGPLAETZE	3.855.342	1,1	2.656.412	0,3-	1.198.930	4,5	17.743.741	3,1-	13.810.451	3,6-	3.933.290	1,1-				
ZUSAMMEN	60.986.979	3,2	47.852.313	1,5	13.134.666	9,8	225.677.944	2,3	195.613.517	1,4	30.064.427	8,3				
1985																
BEHERB. BETRIEBE	54.719.537	4,2-	43.118.247	4,6-	11.601.290	2,8-	198.803.104	3,9-	174.982.069	3,8-	24.821.035	5,0-				
CAMPINGPLAETZE	3.723.723	16,4	2.271.780	14,5-	950.734	20,7-	14.215.677	19,9-	11.436.501	17,2-	2.779.176	29,3-				
ZUSAMMEN	57.942.051	5,0-	45.390.027	5,1-	12.552.024	4,4-	214.018.781	5,2-	186.418.570	4,7-	27.600.211	8,2-				
1986																
BEHERB. BETRIEBE	58.525.865	7,0	46.536.897	7,9	11.988.968	3,3	214.328.789	7,3	187.175.745	7,0	27.153.044	9,4				
CAMPINGPLAETZE	3.723.813	15,6	2.488.804	9,6	1.235.009	29,9	16.404.563	15,4	12.502.572	9,3	3.901.991	40,4				
ZUSAMMEN	62.249.678	7,4	49.025.701	8,0	13.223.977	5,4	230.733.352	7,8	199.678.317	7,1	31.055.035	12,5				
1987																
BEHERB. BETRIEBE	61.800.763	5,6	49.147.292	5,6	12.653.471	5,5	223.482.839	4,3	194.778.144	4,1	28.714.695	5,8				
CAMPINGPLAETZE	3.572.661	4,1-	2.314.325	7,0-	1.258.336	1,9	14.650.653	10,7-	10.884.635	12,9-	3.768.018	3,5-				
ZUSAMMEN	65.373.424	5,0	51.461.617	5,0	13.911.807	5,2	238.143.492	3,2	205.662.779	3,0	32.480.713	4,6				
1988																
BEHERB. BETRIEBE	64.652.383	4,6	51.638.318	5,1	13.014.065	2,8	232.887.990	4,2	203.106.319	4,3	29.781.671	3,7				
CAMPINGPLAETZE	3.964.376	11,0	2.578.036	11,4	1.386.340	10,2	16.288.712	11,2	11.936.956	9,7	4.351.756	15,6				
ZUSAMMEN	68.616.759	5,0	54.216.354	5,4	14.400.405	3,5	249.176.702	4,6	215.043.275	4,6	34.133.427	5,1				
1989																
BEHERB. BETRIEBE	69.622.202	7,7	55.115.094	6,7	14.507.108	11,5	243.371.051	4,5	210.309.247	3,5	33.061.804	11,0				
CAMPINGPLAETZE	4.354.103	9,8	2.894.115	12,3	1.459.988	5,3	17.467.608	7,2	13.021.003	9,1	4.448.805	2,2				
ZUSAMMEN	73.976.305	7,8	58.009.209	7,0	15.967.096	10,9	260.838.659	4,7	223.330.250	3,9	37.508.409	9,9				
1990																
BEHERB. BETRIEBE	74.055.859	6,4	58.509.596	6,2	15.546.263	7,2	254.954.389	4,8	220.309.873	4,8	34.644.716	4,8				
CAMPINGPLAETZE	4.393.348	1,0	2.988.467	3,3	1.410.881	3,4-	17.978.135	2,9	13.687.983	5,1	4.290.152	3,5-				
ZUSAMMEN	78.455.207	6,1	61.498.063	6,0	16.957.144	6,2	272.932.524	4,6	233.997.856	4,8	38.934.868	3,8				
1991																
BEHERB. BETRIEBE	79.187.768	X	64.672.528	X	14.615.242	X	277.845.448	X	243.805.951	X	34.039.497	X				
CAMPINGPLAETZE	5.268.889	X	3.854.917	X	1.413.972	X	22.186.542	X	17.847.888	X	4.338.654	X				
ZUSAMMEN	84.456.657	X	68.427.443	X	16.029.214	X	300.031.990	X	261.653.839	X	38.378.151	X				
1992																
BEHERB. BETRIEBE	81.926.109	X	67.674.384	X	14.351.725	X	287.077.321	X	253.729.445	X	33.347.876	X				
CAMPINGPLAETZE	5.972.986	X	4.592.754	X	1.380.232	X	24.149.456	X	19.822.819	X	4.326.637	X				
ZUSAMMEN	87.899.095	X	72.167.138	X	15.731.957	X	311.226.777	X	273.552.264	X	37.674.513	X				

1) GEGENUEBER DEM JEWEILIGEN VORJAHRESZEITRAUM.

5. ANKUNFTE UND UEBERNACHTUNGEN FÜR ZURÜCKLIEGENDE ZEITRÄUME

ZEITABSCHNITT	ANKUNFTE										UEBERNACHTUNGEN																												
	DAVON MIT STAENDIGEM WOHNSTITZ										DAVON MIT STAENDIGEM WOHNSTITZ																												
	INNERHALB					AUSSERHALB					INNERHALB					AUSSERHALB																							
	DER BUNDESREPUBLIK DEUTSCHLAND										DER BUNDESREPUBLIK DEUTSCHLAND																												
BETRIEBSTYP	IVER-	IAEN-	IDE-	ZUSAMMEN	IRUNG	ZUSAMMEN	IVER-	IAEN-	IDE-	ZUSAMMEN	IRUNG	INSGESAMT	ZUSAMMEN	IRUNG	ZUSAMMEN	IVER-	IAEN-	IDE-	ZUSAMMEN	IRUNG	ZUSAMMEN	IRUNG																	
	1)	1)	1)	1)	1)	1)	1)	1)	1)	1)	1)	1)	1)	1)	1)	1)	1)	1)	1)	1)	1)	1)	1)																
	ANZAHL	%	ANZAHL	%	ANZAHL	%	ANZAHL	%	ANZAHL	%	ANZAHL	%	ANZAHL	%	ANZAHL	%	ANZAHL	%	ANZAHL	%	ANZAHL	%	ANZAHL	%															
JAHR																																							
1993	BEHERB. BETRIEBE	79.969.311	2,4-	66.921.792	1,0-	13.047.519	9,1-	281.787.383	1,8-	251.212.126	1,0-	30.575.257	8,3-	CAMPINGPLAETZE	5.489.388	7,9-	4.378.834	4,7-	1.120.554	18,8-	22.636.639	6,3-	19.045.696	3,9-	3.590.943	17,0-	ZUSAMMEN	85.468.699	2,8-	71.300.626	1,2-	14.168.073	9,9-	304.424.022	2,2-	270.257.822	1,2-	34.168.200	9,3-
1994	BEHERB. BETRIEBE	81.532.850	2,0	68.358.395	2,1	13.174.455	1,0	283.344.660	0,6	252.705.292	0,6	30.639.368	0,2	CAMPINGPLAETZE	5.570.802	1,3	4.467.935	2,0	1.102.867	1,6-	22.504.366	0,6-	18.984.263	0,3-	3.520.703	2,0-	ZUSAMMEN	87.103.652	1,9	72.826.330	2,1	14.277.322	0,8	305.849.626	0,5	271.689.555	0,5	34.160.071	0,0
1995	BEHERB. BETRIEBE	88.133.935	8,1	74.325.843	8,7	13.808.092	4,8	300.517.061	6,1	268.490.681	6,2	32.026.380	4,5	CAMPINGPLAETZE	5.823.543	4,5	4.783.601	7,1	1.039.942	5,7-	23.148.665	2,9	19.694.088	3,7	3.454.577	1,9-	ZUSAMMEN	93.957.478	7,9	79.109.444	8,6	14.848.034	4,0	323.665.726	5,8	288.184.769	6,1	35.480.957	3,9
1996	BEHERB. BETRIEBE	90.280.289	2,4	76.081.915	2,4	14.198.374	2,8	299.991.765	0,2-	267.740.124	0,3-	32.251.641	0,7	CAMPINGPLAETZE	5.253.989	9,8-	4.247.666	11,2-	1.006.333	3,2-	21.275.902	8,1-	18.066.307	8,3-	3.208.995	7,1-	ZUSAMMEN	95.534.288	1,7	80.329.581	1,5	15.204.707	2,4	321.267.067	0,7-	285.806.431	0,8-	35.460.636	0,1-
SOMMER- BZW. WINTERHALBJAHR 2)																																							
SHJ 83	BEHERB. BETRIEBE	35.005.784	.	27.576.088	.	7.429.696	.	135.806.171	.	119.649.415	.	16.156.756	.	CAMPINGPLAETZE	3.527.906	.	2.406.749	.	1.120.556	.	16.945.462	.	13.086.157	.	3.859.305	.	ZUSAMMEN	38.533.689	.	29.982.837	.	8.550.252	.	152.751.633	.	132.735.572	.	20.018.061	.
WHJ 83/84	BEHERB. BETRIEBE	20.876.494	.	17.312.351	.	3.564.083	.	68.908.750	.	60.842.694	.	8.066.056	.	CAMPINGPLAETZE	390.075	.	342.621	.	47.454	.	1.735.691	.	1.563.221	.	172.470	.	ZUSAMMEN	21.266.569	.	17.654.972	.	3.611.537	.	70.644.441	.	62.405.915	.	8.238.526	.
SHJ 84	BEHERB. BETRIEBE	35.766.316	2,2	27.524.823	0,2-	8.241.493	10,9	136.846.214	0,8	119.076.520	0,5-	17.789.694	10,0	CAMPINGPLAETZE	3.441.322	2,4-	2.291.852	4,8-	1.149.470	2,6	15.914.000	6,1-	12.181.257	7,1-	3.752.743	2,8-	ZUSAMMEN	39.207.638	1,8	29.816.675	0,6-	9.390.963	9,8	152.760.214	.	131.237.777	1,1-	21.522.437	7,5
WHJ 84/85	BEHERB. BETRIEBE	21.341.814	2,2	17.477.416	1,0	3.864.398	8,4	71.499.630	3,8	62.796.039	3,2	8.703.591	7,9	CAMPINGPLAETZE	324.582	16,8-	293.720	14,3-	30.862	35,0-	1.551.903	10,6-	1.422.652	9,0-	129.251	25,1-	ZUSAMMEN	21.666.396	1,9	17.771.136	0,7	3.895.260	7,9	73.051.533	3,4	64.218.691	2,9	8.832.842	7,2
SHJ 85	BEHERB. BETRIEBE	33.760.098	5,6-	26.001.729	5,5-	7.758.309	5,9-	129.219.908	5,6-	113.038.865	5,1-	16.181.043	8,9-	CAMPINGPLAETZE	2.829.914	14,9-	2.009.918	12,3-	919.996	20,0-	12.813.723	19,5-	10.159.129	16,5-	2.654.594	29,3-	ZUSAMMEN	36.689.952	6,4-	28.011.647	6,1-	8.678.305	7,6-	142.033.631	7,0-	123.197.994	6,1-	18.836.637	12,5-
WHJ 85/86	BEHERB. BETRIEBE	20.914.916	2,0-	17.054.448	2,4-	3.860.468	0,1-	70.272.080	1,7-	61.616.873	1,9-	8.655.207	0,6-	CAMPINGPLAETZE	236.198	27,5-	204.218	30,5-	30.980	0,4	1.165.022	24,9-	1.048.230	26,3-	116.792	9,6-	ZUSAMMEN	21.150.114	2,4-	17.258.666	2,9-	3.891.448	0,1-	71.437.102	2,2-	62.665.103	2,4-	8.771.999	0,7-

1) GEGENUEBER DEM JEWEILIGEN VORJAHRESZEITRAUM.  
2) MAI BIS OKTOBER BZW. NOVEMBER BIS APRIL.

5. ANKUNFTE UND ÜBERNACHTUNGEN FÜR ZURÜCKLIGENDE ZEITRÄUME

ZEITABSCHNITT	ANKUNFTE												UEBERNACHTUNGEN																							
	DAVON MIT STAENDIGEM WOHNSTZ												DAVON MIT STAENDIGEM WOHNSTZ																							
	INNERHALB						AUSSERHALB						INNERHALB						AUSSERHALB																	
	DER BUNDESREPUBLIK DEUTSCHLAND												DER BUNDESREPUBLIK DEUTSCHLAND																							
BETRIEBSTYP	IVER-	IAEN-	IDE-	IRUNG	ZUSAMMEN	IVER-	IAEN-	IDE-	IRUNG	ZUSAMMEN	IVER-	IAEN-	IDE-	IRUNG	ZUSAMMEN	IVER-	IAEN-	IDE-	IRUNG	ZUSAMMEN	IVER-	IAEN-	IDE-	IRUNG	ZUSAMMEN											
	I 1)	I 1)	I 1)	I 1)	I 1)	I 1)	I 1)	I 1)	I 1)	I 1)	I 1)	I 1)	I 1)	I 1)	I 1)	I 1)	I 1)	I 1)	I 1)	I 1)	I 1)	I 1)	I 1)	I 1)	I 1)											
	ANZAHL	%	ANZAHL	%	ANZAHL	%	ANZAHL	%	ANZAHL	%	ANZAHL	%	ANZAHL	%	ANZAHL	%	ANZAHL	%	ANZAHL	%	ANZAHL	%	ANZAHL	%	ANZAHL	%										
SOMMER- BZW. WINTERHALBJAHR 2)																																				
SHJ 86																																				
BEHERB. BETRIEBE	36.952.812	9,5	28.946.979	11,3	8.005.833	3,2	142.182.612	10,0	124.049.384	9,7	18.133.228	12,1	3.489.203	19,1	2.284.486	13,7	1.204.717	30,9	15.187.088	18,5	11.397.321	12,2	3.789.767	42,8	40.442.015	10,2	31.231.465	11,5	9.210.550	6,1	157.369.700	10,8	136.446.705	9,9	21.922.995	16,4
CAMPINGPLAETZE																																				
ZUSAMMEN																																				
WHJ 86/87																																				
BEHERB. BETRIEBE	22.416.728	7,2	18.325.451	7,5	4.091.277	6,0	74.884.741	6,6	65.448.858	6,2	9.435.883	9,0	3.27.243	39,1	283.745	38,9	43.498	40,4	1.472.192	26,4	1.321.863	26,1	150.329	28,7	22.743.971	7,5	18.609.196	7,8	4.134.775	6,3	76.366.933	6,9	66.770.721	6,6	9.586.212	9,3
CAMPINGPLAETZE																																				
ZUSAMMEN																																				
SHJ 87																																				
BEHERB. BETRIEBE	38.890.358	5,2	30.356.356	4,9	8.534.002	6,6	146.938.437	3,3	127.822.053	3,0	19.116.384	5,4	3.247.019	6,9	2.031.996	11,1	1.215.023	0,9	13.245.678	12,8	9.631.447	15,5	3.614.231	4,6	42.137.377	4,2	32.388.352	3,7	9.749.025	5,8	160.184.115	1,8	137.453.500	1,5	22.730.615	3,7
CAMPINGPLAETZE																																				
ZUSAMMEN																																				
WHJ 87/88																																				
BEHERB. BETRIEBE	24.023.990	7,2	19.747.477	7,8	4.276.513	4,5	80.502.265	7,5	70.378.257	7,5	10.124.008	7,3	284.392	13,1	243.853	14,1	40.539	6,8	1.292.300	12,2	1.139.946	13,8	152.354	1,3	24.308.382	6,9	19.931.330	7,4	4.317.052	4,4	81.794.565	7,1	71.518.203	7,1	10.276.362	7,2
CAMPINGPLAETZE																																				
ZUSAMMEN																																				
SHJ 88																																				
BEHERB. BETRIEBE	40.175.898	3,3	31.536.541	3,9	8.639.357	1,2	151.197.197	2,9	131.688.745	3,0	19.508.452	2,1	3.662.604	12,8	2.321.320	14,2	1.341.284	10,4	14.969.373	13,0	10.778.079	11,9	4.193.294	16,0	43.838.502	4,0	33.857.861	4,5	9.980.641	2,4	166.166.570	3,7	142.464.824	3,6	23.701.746	4,3
CAMPINGPLAETZE																																				
ZUSAMMEN																																				
WHJ 88/89																																				
BEHERB. BETRIEBE	26.343.642	9,7	21.512.943	8,9	4.830.699	13,0	86.345.352	7,3	75.039.619	6,6	11.305.733	11,7	364.517	28,2	310.606	27,4	53.911	33,0	1.495.810	15,7	1.320.539	15,8	175.271	15,0	26.708.159	9,9	21.823.549	9,2	4.884.610	13,1	87.841.162	7,4	76.360.158	6,8	11.481.004	11,7
CAMPINGPLAETZE																																				
ZUSAMMEN																																				
SHJ 89																																				
BEHERB. BETRIEBE	42.425.092	5,6	32.987.154	4,6	9.437.938	9,2	155.245.740	2,7	134.046.543	1,8	21.199.197	8,7	3.946.607	7,8	2.550.913	9,9	1.396.694	4,1	15.838.352	5,8	11.595.291	7,6	4.243.061	1,2	46.371.699	5,8	35.538.067	5,0	10.833.632	8,5	171.084.092	3,0	145.641.834	2,2	25.442.258	7,3
CAMPINGPLAETZE																																				
ZUSAMMEN																																				
WHJ 89/90																																				
BEHERB. BETRIEBE	28.038.957	6,4	22.789.068	5,9	5.249.889	8,7	89.710.292	3,9	77.506.354	3,3	12.203.938	7,9	426.336	17,0	363.972	17,2	62.364	15,7	1.717.504	14,8	1.517.141	14,9	200.363	14,3	28.465.293	6,6	23.153.040	6,1	5.312.253	8,8	91.427.796	4,1	79.023.495	3,5	12.404.301	8,0
CAMPINGPLAETZE																																				
ZUSAMMEN																																				
SHJ 90																																				
BEHERB. BETRIEBE	45.304.973	6,8	35.045.226	6,2	10.259.747	8,7	162.584.579	4,7	140.176.598	4,6	22.407.981	5,7	4.019.705	1,9	2.657.322	4,2	1.362.383	2,4	16.358.849	3,3	12.241.578	5,6	4.117.271	3,0	49.324.678	6,4	37.702.548	6,1	11.622.130	7,3	178.943.428	4,8	152.418.178	4,7	26.525.252	4,3
CAMPINGPLAETZE																																				
ZUSAMMEN																																				
WHJ 90/91																																				
BEHERB. BETRIEBE	29.610.376	5,6	24.596.482	7,9	5.013.894	4,5	96.258.070	7,3	84.453.045	9,0	11.805.025	3,3	359.662	15,6	316.256	13,1	43.406	30,4	1.571.696	8,5	1.415.200	8,7	156.496	21,9	29.970.038	5,3	24.912.738	7,8	5.057.300	4,8	97.829.766	7,0	85.868.245	8,7	11.961.521	3,6
CAMPINGPLAETZE																																				
ZUSAMMEN																																				

1) GEGENUEBER DEM JEWEILIGEN VORJAHRESZEITRAUM.  
2) MAI BIS OKTOBER BZW. NOVEMBER BIS APRIL.

5. ANKUNFTE UND ÜBERNACHTUNGEN FÜR ZURÜCKLIEGENDE ZEITRÄUME

ZEITABSCHNITT	ANKUNFTE						UEBERNACHTUNGEN									
	DAVON MIT STAENDIGEM WOHNSTZ						DAVON MIT STAENDIGEM WOHNSTZ									
	INNERHALB			AUSSERHALB			INNERHALB			AUSSERHALB						
	DER BUNDESREPUBLIK DEUTSCHLAND															
BETRIEBSTYP	IVER-	IAEN-	IDE-	IRUNG	ZUSAMMEN	IVER-	IAEN-	IDE-	IRUNG	ZUSAMMEN	IVER-	IAEN-	IDE-	IRUNG	ZUSAMMEN	
	I 1)	I 1)	I 1)	I 1)	I 1)	I 1)	I 1)	I 1)	I 1)	I 1)	I 1)	I 1)	I 1)	I 1)	I 1)	
	ANZAHL	%	ANZAHL	%	ANZAHL	ANZAHL	%	ANZAHL	%	ANZAHL	ANZAHL	%	ANZAHL	%	ANZAHL	
SOMMER- BZW. WINTERHALBJAHR 2)																
SHJ 91																
BEHERB. BETRIEBE	48.850.466	X	39.271.693	X	9.578.773	X	178.829.812	X	156.709.591	X	22.120.221	X				
CAMPINGPLAETZE	4.909.026	X	3.537.951	X	1.371.174	X	20.598.959	X	16.418.402	X	4.180.557	X				
ZUSAMMEN	53.759.491	X	42.809.644	X	10.949.947	X	199.428.771	X	173.127.993	X	26.300.778	X				
WHJ 91/92																
BEHERB. BETRIEBE	32.239.956	X	26.923.100	X	5.316.856	X	105.205.952	X	92.670.499	X	12.535.453	X				
CAMPINGPLAETZE	401.619	X	355.215	X	46.404	X	1.806.212	X	1.622.174	X	184.038	X				
ZUSAMMEN	32.641.575	X	27.278.315	X	5.363.260	X	107.012.164	X	94.292.673	X	12.719.491	X				
SHJ 92																
BEHERB. BETRIEBE	49.676.119	1,7	40.533.329	3,2	9.142.790	4,6-	182.030.419	1,8	161.065.531	2,8	20.964.888	5,2-				
CAMPINGPLAETZE	5.573.353	13,5	4.239.127	19,8	1.334.226	2,7-	22.374.578	8,6	18.225.983	11,0	4.148.595	0,8-				
ZUSAMMEN	55.249.472	2,8	44.772.456	4,6	10.477.016	4,3-	204.404.997	2,5	179.291.514	3,6	25.113.483	4,5-				
WHJ 92/93																
BEHERB. BETRIEBE	32.003.325	0,7-	27.057.201	0,5	4.946.124	7,0-	105.206.347	0,0	93.461.934	0,9	11.744.413	6,3-				
CAMPINGPLAETZE	423.349	5,4	378.535	6,6	44.814	3,4-	1.859.839	3,0	1.695.142	4,5	164.697	10,5-				
ZUSAMMEN	32.426.674	0,7-	27.435.736	0,6	4.990.938	6,9-	107.066.186	0,1	95.157.076	0,9	11.909.110	6,4-				
SHJ 93																
BEHERB. BETRIEBE	48.195.160	3,0-	40.012.185	1,3-	8.182.975	10,5-	177.591.687	2,4-	158.487.651	1,6-	19.104.036	8,9-				
CAMPINGPLAETZE	5.077.210	8,9-	4.002.094	5,6-	1.075.116	19,4-	20.778.360	7,1-	17.354.700	4,8-	3.423.660	17,5-				
ZUSAMMEN	53.272.370	3,6-	44.014.279	1,7-	9.258.091	11,6-	198.370.047	3,0-	175.842.351	1,9-	22.527.696	10,3-				
WHJ 93/94																
BEHERB. BETRIEBE	31.946.522	0,2-	27.074.626	0,1	4.871.896	1,5-	104.009.416	1,1-	92.439.552	1,1-	11.569.864	1,5-				
CAMPINGPLAETZE	375.536	11,3-	335.620	11,3-	39.915	10,9-	1.657.167	10,9-	1.495.446	11,8-	161.721	1,8-				
ZUSAMMEN	32.322.057	0,3-	27.410.246	0,1-	4.911.811	1,6-	105.666.583	1,3-	93.934.998	1,3-	11.731.585	1,5-				
SHJ 94																
BEHERB. BETRIEBE	48.799.490	1,3	40.622.688	1,5	8.176.802	0,1-	177.110.200	0,3-	158.338.402	0,1-	18.771.798	1,7-				
CAMPINGPLAETZE	5.197.349	2,4	4.134.221	3,3	1.063.128	1,1-	20.852.146	0,4	17.492.735	0,8	3.359.411	1,9-				
ZUSAMMEN	53.996.839	1,4	44.756.909	1,7	9.239.930	0,2-	197.962.346	0,2-	175.831.137	0,0	22.131.209	1,8-				
WHJ 94/95																
BEHERB. BETRIEBE	34.681.963	8,6	29.437.366	8,7	5.244.597	7,7	111.793.175	7,5	99.407.404	7,5	12.385.771	7,1				
CAMPINGPLAETZE	421.378	12,2	379.433	13,1	41.945	5,1	1.787.694	7,9	1.616.518	8,1	171.176	5,8				
ZUSAMMEN	35.103.341	8,6	29.816.799	8,8	5.286.542	7,6	113.580.869	7,5	101.023.922	7,5	12.556.947	7,0				
SHJ 95																
BEHERB. BETRIEBE	52.650.026	7,9	44.185.751	8,8	8.464.275	3,5	186.791.473	5,5	167.371.877	5,7	19.418.596	3,5				
CAMPINGPLAETZE	5.404.519	4,0	4.405.643	6,6	998.876	6,0-	21.359.643	2,4	18.073.038	3,3	3.286.605	2,2-				
ZUSAMMEN	58.054.545	7,5	48.591.394	8,6	9.463.151	2,4	208.151.116	5,1	185.444.915	5,5	22.706.201	2,6				
WHJ 95/96																
BEHERB. BETRIEBE	35.697.768	2,9	30.337.062	3,1	5.360.706	2,2	113.256.289	1,3	100.675.993	1,3	12.580.296	1,6				
CAMPINGPLAETZE	398.439	5,4-	359.168	5,3-	39.271	6,4-	1.719.057	3,8-	1.562.114	3,4-	156.943	8,3-				
ZUSAMMEN	36.096.207	2,8	30.696.230	2,9	5.399.977	2,1	114.975.346	1,2	102.238.107	1,2	12.737.239	1,4				

1) GEGENUEBER DEM JEWEILIGEN VORJAHRESZEITRAUM.  
2) MAI BIS OKTOBER BZW. NOVEMBER BIS APRIL.

5. ANKUNFTE UND ÜBERNACHTUNGEN FÜR ZURÜCKLIGENDE ZEITRÄUME

ZEITABSCHNITT	ANKUNFTE						ÜBERNACHTUNGEN									
	DAVON MIT STAENDIGEM WOHNSTZ						DAVON MIT STAENDIGEM WOHNSTZ									
	ALLER GÄESTE		INNERHALB		AUSSERHALB		ALLER GÄESTE		INNERHALB		AUSSERHALB					
	DER BUNDESREPUBLIK DEUTSCHLAND						DER BUNDESREPUBLIK DEUTSCHLAND									
BETRIEBSTYP	IVER-	IAEN-	IDE-	IRUNG	ZUSAMMEN	IVER-	IAEN-	IDE-	IRUNG	ZUSAMMEN	IVER-	IAEN-	IDE-	IRUNG	ZUSAMMEN	
	I 1)	I 1)	I 1)	I 1)	I 1)	I 1)	I 1)	I 1)	I 1)	I 1)	I 1)	I 1)	I 1)	I 1)	I 1)	
	ANZAHL	%	ANZAHL	%	ANZAHL	%	ANZAHL	%	ANZAHL	%	ANZAHL	%	ANZAHL	%	ANZAHL	%
SOMMER- BZW. WINTERHALBJAHR 2)																
SHJ 96																
BEHERB. BETRIEBE	54.189.464	2,9	45.411.699	2,8	8.777.765	3,7	187.183.423	0,2	167.565.414	0,1	19.618.009	1,0				
CAMPINGPLAETZE	4.852.777	10,2-	3.885.538	11,8-	967.239	3,2-	19.547.036	8,5-	16.494.103	8,7-	3.052.932	7,1-				
ZUSAMMEN	59.042.241	1,7	49.297.237	1,5	9.745.004	3,0	206.730.458	0,7-	184.059.517	0,7-	22.670.941	0,2-				
MONAT																
DEZEMBER 1994																
BEHERB. BETRIEBE	5.059.579	10,5	4.310.886	10,6	748.693	10,3	16.129.401	9,5	14.390.956	9,3	1.738.445	10,6				
CAMPINGPLAETZE	35.746	0,4	32.307	0,6-	3.439	10,6	175.226	0,3	157.321	1,3-	17.905	16,8				
ZUSAMMEN	5.095.325	10,4	4.343.193	10,5	752.132	10,3	16.304.627	9,3	14.548.277	9,2	1.756.350	10,7				
JANUAR 1995																
BEHERB. BETRIEBE	4.920.956	10,7	4.164.868	10,3	756.088	12,6	16.669.043	9,2	14.848.972	9,2	1.820.071	9,6				
CAMPINGPLAETZE	29.904	3,6	27.032	2,3	2.872	15,9	189.546	4,4-	173.122	6,2-	16.424	20,4				
ZUSAMMEN	4.950.860	10,6	4.191.900	10,3	758.960	12,6	16.858.589	9,0	15.022.094	9,0	1.836.495	9,7				
FEBRUAR 1995																
BEHERB. BETRIEBE	5.375.429	7,3	4.535.596	8,1	839.833	3,0	18.017.044	6,8	15.928.712	7,6	2.088.332	1,4				
CAMPINGPLAETZE	27.300	11,4-	22.927	12,3-	4.373	6,5-	126.891	11,8-	105.365	11,7-	21.526	12,4-				
ZUSAMMEN	5.402.729	7,2	4.558.523	8,0	844.206	3,0	18.143.935	6,7	16.034.077	7,4	2.109.858	1,2				
MÄRZ 1995																
BEHERB. BETRIEBE	6.455.727	9,0	5.464.836	9,1	990.891	8,5	20.315.431	3,1	17.995.795	2,5	2.379.696	8,5				
CAMPINGPLAETZE	39.475	41,3-	34.724	43,8-	4.751	12,5-	184.246	29,3-	157.023	33,3-	27.223	7,8				
ZUSAMMEN	6.495.202	8,4	5.499.560	8,4	995.642	8,4	20.499.677	2,7	18.092.758	2,0	2.406.919	8,5				
APRIL 1995																
BEHERB. BETRIEBE	7.080.017	8,9	6.017.838	9,4	1.062.179	6,0	23.759.157	11,2	21.364.592	11,7	2.394.565	6,4				
CAMPINGPLAETZE	261.410	42,7	237.783	46,4	23.627	13,4	992.349	31,4	916.577	33,3	75.772	12,1				
ZUSAMMEN	7.341.427	9,8	6.255.621	10,5	1.085.806	6,1	24.751.506	11,9	22.281.169	12,5	2.470.337	6,5				
MÄI 1995																
BEHERB. BETRIEBE	8.931.168	9,9	7.588.296	9,0	1.342.872	15,2	28.972.149	5,6	25.892.687	4,4	3.079.462	17,3				
CAMPINGPLAETZE	488.441	30,9-	426.589	32,3-	61.872	19,6-	1.648.861	29,6-	1.458.384	30,9-	190.277	17,4-				
ZUSAMMEN	9.419.609	6,6	8.014.885	5,6	1.404.744	13,1	30.620.810	2,9	27.351.071	1,6	3.269.739	14,5				
JUNI 1995																
BEHERB. BETRIEBE	8.772.407	8,6	7.432.842	10,2	1.339.565	0,5	30.088.647	6,2	27.186.127	7,0	2.802.520	0,4-				
CAMPINGPLAETZE	895.500	23,1	763.247	29,5	132.253	4,2-	3.114.897	25,4	2.772.415	29,9	342.482	1,9-				
ZUSAMMEN	9.667.907	9,8	8.196.089	11,7	1.471.818	0,1	33.203.544	7,8	29.958.542	8,8	3.245.002	0,6-				
JULI 1995																
BEHERB. BETRIEBE	8.318.942	8,2	6.794.043	10,1	1.524.899	0,5	33.993.489	6,1	30.387.029	6,6	3.606.460	2,8				
CAMPINGPLAETZE	1.867.432	6,7	1.471.682	9,0	395.740	1,2-	7.580.879	4,7	6.299.987	4,4	1.280.892	6,2				
ZUSAMMEN	10.186.374	7,9	8.265.725	9,9	1.920.639	0,1	41.574.368	5,9	36.687.016	6,2	4.887.352	3,7				
AUGUST 1995																
BEHERB. BETRIEBE	8.240.441	6,2	6.769.750	7,5	1.470.691	0,6	33.415.472	3,2	29.859.929	3,8	3.555.543	0,9-				
CAMPINGPLAETZE	1.542.212	7,5	1.233.605	12,7	308.607	9,2-	6.555.006	1,5	5.413.575	4,0	1.141.431	8,6-				
ZUSAMMEN	9.782.653	6,4	8.003.355	8,2	1.779.298	1,3-	39.970.478	3,0	35.273.504	3,8	4.696.974	2,9-				

1) GEGENUEBER DEM JEWEILIGEN VORJAHRESZEITRAUM.  
2) MAI BIS OKTOBER BZW. NOVEMBER BIS APRIL.

5. ANKUNFTE UND ÜBERNACHTUNGEN FÜR ZURÜCKLIEGENDE ZEITRÄUME

ZEITABSCHNITT	ANKUNFTE						UEBERNACHTUNGEN									
	ALLER GÄESTE	DAVON MIT STAENDIGEM WOHNSTIZ		DAVON MIT STAENDIGEM WOHNSTIZ		ALLER GÄESTE	DAVON MIT STAENDIGEM WOHNSTIZ		DAVON MIT STAENDIGEM WOHNSTIZ							
		INNERHALB	AUSSERHALB	INNERHALB	AUSSERHALB		INNERHALB	AUSSERHALB								
		DER BUNDESREPUBLIK DEUTSCHLAND					DER BUNDESREPUBLIK DEUTSCHLAND									
BETRIEBSTYP	IVER-	IAEN-	IDE-	IRUNG	ZUSAMMEN	IVER-	IAEN-	IDE-	IRUNG	ZUSAMMEN	IVER-	IAEN-	IDE-	IRUNG	ZUSAMMEN	
	I 1)	I 1)	I 1)	I 1)	I 1)	I 1)	I 1)	I 1)	I 1)	I 1)	I 1)	I 1)	I 1)	I 1)	I 1)	
	ANZAHL	%	ANZAHL	%	ANZAHL	ANZAHL	%	ANZAHL	%	ANZAHL	ANZAHL	%	ANZAHL	%	ANZAHL	%
MONAT																
SEPTEMBER 1995																
BEHERB. BETRIEBE	9.674.099	8,8	8.183.421	10,3	1.490.678	1,3	32.019.899	5,6	28.749.410	6,5	3.270.489	1,7-				
CAMPINGPLAETZE	386.571	0,9	312.149	3,2	74.422	7,6-	1.524.368	0,0	1.295.058	0,1	229.310	0,4-				
ZUSAMMEN	10.060.670	8,5	8.495.570	10,1	1.565.100	0,8	33.544.267	5,4	30.044.468	6,2	3.499.799	1,6-				
OCTOBER 1995																
BEHERB. BETRIEBE	8.712.969	5,5	7.417.399	5,5	1.295.570	5,7	28.301.817	6,2	25.296.695	6,1	3.005.122	7,0				
CAMPINGPLAETZE	224.363	14,7	198.381	17,9	25.982	5,2-	935.832	16,4	833.619	17,6	102.213	7,6				
ZUSAMMEN	8.937.332	5,7	7.615.780	5,8	1.321.552	5,4	29.237.649	6,5	26.130.314	6,4	3.107.335	7,0				
NOVEMBER 1995																
BEHERB. BETRIEBE	6.311.691	9,0	5.404.530	9,3	907.161	7,1	18.083.773	7,0	15.988.057	7,0	2.095.716	6,7				
CAMPINGPLAETZE	25.287	8,3-	22.787	7,7-	2.500	13,3-	116.329	2,6-	103.966	2,9-	12.363	0,3				
ZUSAMMEN	6.336.958	8,9	5.427.297	9,2	909.661	7,0	18.200.102	6,9	16.092.023	7,0	2.108.079	6,6				
DEZEMBER 1995																
BEHERB. BETRIEBE	5.340.089	5,5	4.552.424	5,6	787.665	5,2	16.881.140	4,7	15.052.736	4,6	1.828.404	5,2				
CAMPINGPLAETZE	35.688	0,2-	32.725	1,3	2.943	14,4-	179.661	2,5	164.997	4,9	14.664	18,1-				
ZUSAMMEN	5.375.757	5,5	4.585.149	5,6	790.608	5,1	17.060.801	4,6	15.217.733	4,6	1.843.068	4,9				
JANUAR 1996																
BEHERB. BETRIEBE	4.895.878	0,5-	4.150.644	0,3-	745.234	1,4-	16.401.819	1,6-	14.616.325	1,6-	1.785.494	1,9-				
CAMPINGPLAETZE	27.817	7,0-	26.330	6,3-	2.487	13,4-	176.770	6,7-	163.227	5,7-	13.543	17,5-				
ZUSAMMEN	4.923.695	0,5-	4.176.974	0,4-	747.721	1,5-	16.578.589	1,7-	14.779.552	1,6-	1.799.037	2,0-				
FEBRUAR 1996																
BEHERB. BETRIEBE	5.559.254	3,4	4.704.443	3,7	854.811	1,8	18.444.042	2,4	16.298.495	2,3	2.145.547	2,7				
CAMPINGPLAETZE	25.543	6,4-	21.590	5,8-	3.953	9,6-	130.460	2,8	108.460	2,9	22.000	2,2				
ZUSAMMEN	5.584.797	3,4	4.726.033	3,7	858.764	1,7	18.574.502	2,4	16.406.955	2,3	2.167.547	2,7				
MAERZ 1996																
BEHERB. BETRIEBE	6.563.091	1,7	5.553.572	1,6	1.009.519	1,9	20.511.744	1,0	18.168.182	1,3	2.343.562	1,5-				
CAMPINGPLAETZE	52.751	33,6	47.753	37,5	4.998	5,2	224.506	21,9	200.782	27,9	23.724	12,9-				
ZUSAMMEN	6.615.842	1,9	5.601.325	1,9	1.014.517	1,9	20.736.250	1,2	18.368.964	1,5	2.367.286	1,6-				
APRIL 1996																
BEHERB. BETRIEBE	7.027.765	0,7-	5.971.449	0,8-	1.056.316	0,6-	22.933.771	3,5-	20.552.198	3,8-	2.381.573	0,5-				
CAMPINGPLAETZE	231.393	11,5-	209.003	12,1-	22.390	5,2-	891.331	10,2-	820.682	10,5-	70.649	6,8-				
ZUSAMMEN	7.259.158	1,1-	6.180.452	1,2-	1.078.706	0,7-	23.825.102	3,7-	21.372.880	4,1-	2.452.222	0,7-				
MAI 1996																
BEHERB. BETRIEBE	9.128.747	2,2	7.810.880	2,9	1.317.867	1,9-	29.271.503	1,0	26.377.809	1,9	2.893.694	6,0-				
CAMPINGPLAETZE	617.284	26,4	553.380	29,7	63.904	3,3	2.044.683	24,0	1.857.360	27,4	187.323	1,6-				
ZUSAMMEN	9.746.031	3,5	8.364.260	4,4	1.381.771	1,6-	31.316.186	2,3	28.235.169	3,2	3.081.017	5,8-				
JUNI 1996																
BEHERB. BETRIEBE	8.933.580	1,8	7.550.081	1,6	1.383.499	3,3	29.689.671	1,3-	26.745.999	1,6-	2.943.672	1,4				
CAMPINGPLAETZE	797.249	11,0-	659.645	13,6-	137.603	4,0	2.729.933	12,4-	2.382.923	14,0-	347.010	1,3				
ZUSAMMEN	9.730.829	0,7	8.209.727	0,2	1.521.102	3,3	32.419.604	2,4-	29.128.922	2,8-	3.290.682	1,4				

1) GEGENUEBER DEM JEWEILIGEN VORJAHRESZEITRAUM.



5. ANKUNFTE UND ÜBERNACHTUNGEN FÜR ZURÜCKLIEGENDE ZEITRÄUME

ZEITABSCHNITT	ANKUNFTE						UEBERNACHTUNGEN									
	DAVON MIT STAENDIGEM WOHNSITZ						DAVON MIT STAENDIGEM WOHNSITZ									
	INNERHALB		AUSSERHALB		INNERHALB		AUSSERHALB		INNERHALB		AUSSERHALB					
	DER BUNDESREPUBLIK DEUTSCHLAND						DER BUNDESREPUBLIK DEUTSCHLAND									
BETRIEBSTYP	IVER-	IAEN-	IDE-	IRUNG	ZUSAMMEN	IVER-	IAEN-	IDE-	IRUNG	ZUSAMMEN	IVER-	IAEN-	IDE-	IRUNG	ZUSAMMEN	
	I 1)	I 1)	I 1)	I 1)	I 1)	I 1)	I 1)	I 1)	I 1)	I 1)	I 1)	I 1)	I 1)	I 1)	I 1)	
	ANZAHL	%	ANZAHL	%	ANZAHL	ANZAHL	%	ANZAHL	%	ANZAHL	ANZAHL	%	ANZAHL	%	ANZAHL	
MONAT																
JULI 1996																
BEHERB. BETRIEBE	8.553.657	2,8	6.942.825	2,2	1.810.832	5,8	34.300.914	0,9	30.628.129	0,8	3.672.785	1,8				
CAMPINGPLAETZE	1.550.266	17,0-	1.162.500	21,0-	387.766	2,0-	6.784.140	10,5-	5.525.170	12,3-	1.258.970	1,7-				
ZUSAMMEN	10.103.923	0,8-	8.105.325	1,9-	1.998.598	4,1	41.085.054	1,2-	36.153.299	1,5-	4.931.755	0,9				
AUGUST 1996																
BEHERB. BETRIEBE	8.697.683	5,5	7.140.985	5,5	1.556.698	5,8	33.668.818	0,8	29.963.942	0,3	3.704.876	4,2				
CAMPINGPLAETZE	1.313.406	14,8-	1.029.673	16,5-	283.733	8,1-	5.600.229	14,6-	4.841.359	14,3-	958.870	16,0-				
ZUSAMMEN	10.011.089	2,3	8.170.658	2,1	1.840.431	3,4	39.269.047	1,8-	34.805.301	1,9-	4.663.746	0,7-				
SEPTEMBER 1996																
BEHERB. BETRIEBE	9.725.719	0,5	8.162.406	0,3-	1.563.313	4,9	31.611.687	1,3-	28.230.217	1,8-	3.381.470	3,4				
CAMPINGPLAETZE	355.732	8,0-	290.109	7,1-	65.623	11,8-	1.456.333	4,6-	1.259.919	2,7-	196.414	14,3-				
ZUSAMMEN	10.081.451	0,2	8.452.515	0,5-	1.628.936	4,1	33.068.020	1,4-	29.490.136	1,8-	3.577.884	2,2				
OKTOBER 1996																
BEHERB. BETRIEBE	9.150.078	5,0	7.804.522	5,2	1.345.556	3,9	28.640.830	1,2	25.619.318	1,3	3.021.512	0,5				
CAMPINGPLAETZE	218.840	2,5-	190.230	4,1-	28.610	10,1	931.717	0,4-	827.372	0,7-	104.345	2,1				
ZUSAMMEN	9.368.918	4,8	7.994.752	5,0	1.374.166	4,0	29.572.547	1,1	26.446.690	1,2	3.125.857	0,6				
NOVEMBER 1996																
BEHERB. BETRIEBE	6.652.191	5,4	5.701.189	5,5	951.002	4,8	18.201.657	0,7	16.057.628	0,4	2.144.029	2,3				
CAMPINGPLAETZE	25.620	1,4	23.563	3,5	2.057	17,7-	109.388	6,0-	99.458	4,3-	9.930	19,7-				
ZUSAMMEN	6.677.811	5,4	5.724.752	5,5	953.059	4,8	18.311.045	0,6	16.157.086	0,4	2.153.959	2,2				
DEZEMBER 1996																
BEHERB. BETRIEBE	5.392.646	1,0	4.588.919	0,8	803.727	2,0	16.315.309	3,4-	14.481.882	3,8-	1.833.427	0,3				
CAMPINGPLAETZE	36.098	6,8	34.889	6,6	3.209	9,0	195.812	9,0	179.595	8,8	16.217	10,6				
ZUSAMMEN	5.430.744	1,0	4.623.808	0,8	806.936	2,1	16.511.121	3,2-	14.661.477	3,7-	1.849.644	0,4				

1) GEGENUEBER DEM JEWEILIGEN VORJAHRESZEITRAUM.

# Fachserie 6: Binnenhandel, Gastgewerbe, Tourismus

## Reihe 1: Großhandel

### 1.1: Beschäftigte und Umsatz im Großhandel (Meßzahlen)

Der Monatsbericht enthält Meßzahlen und Veränderungsdaten für Voll- und Teilzeitbeschäftigte sowie Umsatz, die u.a. nach Wirtschaftszweigen gegliedert sind.

### 1.2: Beschäftigung, Umsatz, Wareneingang, Lagerbestand und Investitionen im Großhandel

Jährlich werden Angaben über Beschäftigung, Umsatz, Wareneingang, Lagerbestand, Investitionen sowie Aufwendungen für gemietete oder gepachtete Sachanlagen veröffentlicht. Die Ergebnisse sind u.a. gegliedert nach Wirtschaftszweigen, Größenklassen und Absatzformen. Diese Erhebung wird ab 1991 auch in den neuen Ländern und Berlin-Ost durchgeführt.

### 1.3: Warensortiment sowie Bezugs- und Absatzwege im Großhandel

Im Abstand von fünf bis sieben Jahren – zuletzt für das Geschäftsjahr 1986 – werden Angaben über die Zusammensetzung des Warensortiments im Großhandel erhoben. Diese Ergebnisse sind u.a. gegliedert nach Wirtschaftszweigen.

### 1.S.2: Monatliche Repräsentativerhebung im Großhandel – Methode und Ergebnisse auf der Basis 1986 –

## Reihe 2: Handelsvermittlung

Zweijährlich werden Angaben über Beschäftigung, Umsatz, Gesamtwert der gegen Provision vermittelten Waren, Investitionen sowie Aufwendungen für gemietete oder gepachtete Sachanlagen veröffentlicht. Die Ergebnisse sind u.a. gegliedert nach Wirtschaftszweigen, Größenklassen und Arten der Handelsvermittlung. Diese Reihe wurde letztmalig für das Berichtsjahr 1983 veröffentlicht. Aktuellere Ergebnisse können als Arbeitsunterlage beim Statistischen Bundesamt bezogen werden.

## Reihe 3: Einzelhandel

### 3.1: Beschäftigte und Umsatz im Einzelhandel und Gastgewerbe (Meßzahlen)

Der Monatsbericht enthält Meßzahlen und Veränderungsdaten für Voll- und Teilzeitbeschäftigte sowie Umsatz im Einzelhandel, die u.a. nach Wirtschaftszweigen und Erscheinungsformen gegliedert sind. Für das Gastgewerbe werden Angaben zur Umsatzentwicklung und Beschäftigtenzahl nach Betriebsarten veröffentlicht.

### 3.2: Beschäftigung, Umsatz, Wareneingang, Lagerbestand und Investitionen im Einzelhandel

Jährlich werden Angaben über Beschäftigung, Umsatz, Wareneinkauf, Lagerbestand, Investitionen sowie Mieten und Pachten für Anlagegüter veröffentlicht. Die Ergebnisse sind untergliedert u.a. nach Wirtschaftszweigen, Größenklassen und Erscheinungsformen. Diese Erhebung wird ab 1991 auch in den neuen Ländern und Berlin-Ost durchgeführt.

### 3.3: Warensortiment sowie Bezugswege im Einzelhandel

Im Abstand von fünf bis sieben Jahren – zuletzt für das Geschäftsjahr 1991 – werden Angaben über die Zusammensetzung des Warensortiments im Einzelhandel veröffentlicht. Die Ergebnisse sind u.a. untergliedert nach Wirtschaftszweigen und Erscheinungsformen. Diese Erhebung wird ab 1991 auch in den neuen Ländern und Berlin-Ost durchgeführt.

## Reihe 4: Gastgewerbe

### 4.1: Beschäftigte und Umsatz im Gastgewerbe (Meßzahlen)

Die Berichterstattung dieser Reihe wurde ab Berichtsmontat Januar 1994 eingestellt. Die Angaben werden in der Reihe 3.1 nachgewiesen.

### 4.2: Beschäftigung, Umsatz, Wareneingang, Lagerbestand und Investitionen im Gastgewerbe

Zweijährlich werden Angaben über Beschäftigung, Umsatz, Wareneingang, Lagerbestand, Investitionen sowie Mieten und Pachten für Anlagegüter veröffentlicht. Die Ergebnisse sind u.a. untergliedert nach Betriebsarten und Größenklassen. Diese Erhebung wird ab 1991 auch in den neuen Ländern und Berlin-Ost durchgeführt.

### 4.3: Warensortiment im Gastgewerbe

Im Abstand von fünf bis sieben Jahren – zuletzt für das Geschäftsjahr 1991 – werden Angaben über die Zusammensetzung des Warensortiments im Einzelhandel veröffentlicht. Die Ergebnisse sind u.a. untergliedert nach Wirtschaftszweigen und Erscheinungsformen. Diese Erhebung wird ab 1991 auch in den neuen Ländern und Berlin-Ost durchgeführt.

## Reihe 5: Warenverkehr mit Berlin (West)

Der Jahresbericht enthält Angaben zum Warenverkehr mit Berlin (West) über die Transitwege. Die Nachweisungen erfolgen wert- und mengenmäßig in der Gliederung nach zusammengefaßten Warengruppen und mengenmäßig nach Verkehrsgruppen und Übergangsstellen. Die Berichterstattung wurde mit der Ausgabe 1989 eingestellt.

## Reihe 6: Innerdeutscher Warenverkehr

Der Monatsbericht enthält Angaben über Lieferungen und Bezüge im Warenverkehr zwischen dem Gebiet der Bundesrepublik Deutschland bis zum 3.10.1990 und den neuen Ländern und Berlin-Ost nach Warengruppen und ausgewählten Warenarten (Mengen und Werte). Der Jahresbericht ist nach

Warenarten tiefer gegliedert. Die Berichterstattung wurde mit Erscheinen des Monatsberichts Dezember 1994 und dem Berichtsjahr 1994 eingestellt. Ergebnisse für 1995 können jedoch als Arbeitsunterlage beim Statistischen Bundesamt bezogen werden.

## Reihe 7: Reiseverkehr

### 7.1: Beherbergung im Reiseverkehr

Monatlich werden die Ankünfte und Übernachtungen, darunter von Auslandsgästen in der Gliederung nach dem ständigen Wohnsitz, in allen Beherbergungsstätten mit 9 und mehr Betten veröffentlicht. Weitere Gliederungsmerkmale sind u.a. Reisegebiete, Gemeindegruppen, Betriebsarten und Betriebsgrößenklassen. Außerdem werden Angaben über das jeweilige Bettenangebot und die Kapazitätsauslastung nachgewiesen. Ergebnisse für das Winterhalbjahr werden im April-Bericht, für das Sommerhalbjahr im Oktober-Bericht und für das Kalenderjahr im Dezember-Bericht veröffentlicht.

### 7.2: Beherbergungskapazität

Der in 6jährlichem Abstand (erstmalig für 1981) erscheinende Bericht enthält Angaben über Art, Größe und Ausstattung der Beherbergungsstätten mit 9 und mehr Betten. Die Ergebnisse sind u.a. untergliedert nach Reisegebieten, Gemeindegrößenklassen sowie Ausstattungs- und Preisklassen. Außerdem werden Strukturdaten über die Beherbergungskapazität der Campingplätze nachgewiesen.

## Ergebnisse einmaliger Zählungen

### Handels- und Gaststättenzählung 1993

Zu den einzelnen Bereichen des Handels und Gastgewerbes erscheinen folgende Hefte:

#### Zusammenfassende Übersichten

Der Bericht enthält Angaben über Unternehmen, Arbeitsstätten, Beschäftigte und Umsatz in den Wirtschaftsbereichen Kraftfahrzeughandel; Tankstellen, Handelsvermittlung und Großhandel, Einzelhandel sowie Gastgewerbe.

#### Einzelhandel

Heft 1: Unternehmen des Einzelhandels

Der Bericht enthält Angaben über Unternehmen, Arbeitsstätten, Beschäftigte, Umsatz und Zusammensetzung des Umsatzes.

Heft 2: Mehrbetriebsunternehmen und Arbeitsstätten des Einzelhandels

Der Bericht enthält folgende Angaben:

- Mehrbetriebsunternehmen und überwiegende Tätigkeit ihrer Arbeitsstätten, Beschäftigte und Umsatz
- Arbeitsstätten, Beschäftigte, Geschäftsfläche, Umsatz, Zusammensetzung des Umsatzes und Umsatzkennzahlen
- Ladengeschäfte, Beschäftigte, Umsatz, Geschäftsfläche und Verkaufsfläche

#### Großhandel und Handelsvermittlung

Dieser Bericht enthält Angaben über:

- Unternehmen, Arbeitsstätten, Beschäftigte, Umsatz, Zusammensetzung des Umsatzes und Gesamtwert der gegen Provision vermittelten Waren
- Mehrbetriebsunternehmen und überwiegende Tätigkeit ihrer Arbeitsstätten, Beschäftigte und Umsatz
- Arbeitsstätten, Beschäftigte, Umsatz, Zusammensetzung des Umsatzes und Umsatzkennzahlen

#### Kraftfahrzeughandel; Tankstellen

Dieser Bericht enthält Angaben über:

- Unternehmen, Arbeitsstätten, Beschäftigte, Umsatz, Zusammensetzung des Umsatzes und Gesamtwert der gegen Provision vermittelten Waren
- Mehrbetriebsunternehmen und überwiegende Tätigkeit ihrer Arbeitsstätten, Beschäftigte und Umsatz
- Arbeitsstätten, Beschäftigte, Umsatz, Zusammensetzung des Umsatzes, Umsatzkennzahlen, Geschäftsfläche und Verkaufsfläche

#### Gastgewerbe

Dieser Bericht beinhaltet Angaben über:

- Unternehmen, Arbeitsstätten, Beschäftigte, Umsatz, Zusammensetzung des Umsatzes
- Mehrbetriebsunternehmen und überwiegende Tätigkeit ihrer Arbeitsstätten, Beschäftigte und Umsatz
- Arbeitsstätten, Beschäftigte, Umsatz, Zusammensetzung des Umsatzes, Umsatzkennzahlen, Fremdenzimmer, Fremdenbetten und Ferienhäuser, -wohnungen

#### Klassifikationen

Klassifikation der Wirtschaftszweige mit Erläuterungen, Ausgabe 1993  
Systematik der Wirtschaftszweige mit Erläuterungen, Ausgabe 1979  
Systematisches Güterverzeichnis für Produktionsstatistiken, Ausgabe 1984



Statistisches Bundesamt  
Gustav-Stresemann-Ring 11  
65189 Wiesbaden

Veröffentlichungen und Prospekte sind durch den Verlag METZLER-POESCHEL, Verlagsauslieferung Hermann Leins, Postfach 11 52, 72125 Kusterdingen, erhältlich.

**Neu erschienen:**



Statistisches Bundesamt

# Tourismus in Zahlen 1996

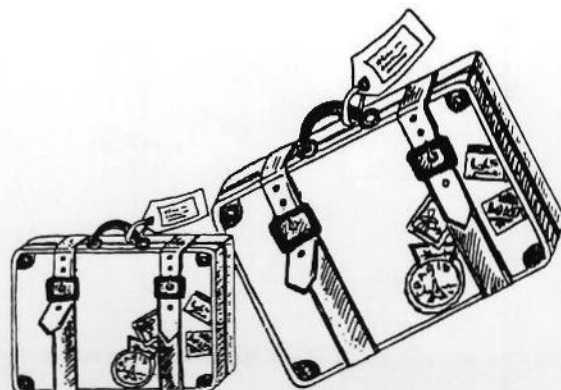

267 Seiten mit 136 Tabellen und 12 Schaubildern  
broschiert DM 27,50  
Bestell-Nr. 1021500-96700, ISBN 3-8246-0515-5

7,5 Mill. Gästeübernachtungen wurden 1995 in Berlin gezählt; damit lag die Hauptstadt vor München (6,1 Mill.) und Hamburg (4,2 Mill.). Die meisten der 1,5 Mill. Gäste aus den USA übernachteten allerdings in Münchner Beherbergungsbetrieben (212 000). Die höchste Fremdenverkehrsintensität aller Bundesländer hatte mit gut 8 000 Übernachtungen je 1 000 Einwohner Schleswig-Holstein.

Diese und viele andere Informationen sind der jährlich erscheinenden Veröffentlichung „Tourismus in Zahlen“ zu entnehmen. Sie wendet sich an Fachleute in Wirtschaft, Verbänden, Politik, Wissenschaft und Hochschulen, aber auch an die allgemein am Tourismus interessierten Bürgerinnen und Bürger. Inzwischen hat die Publikation mit ausgewählten Fachartikeln und einem ausführlichen Tabellenteil aus verschiedenen Bereichen der amtlichen Statistik, aus der Tourismusforschung sowie aus Statistiken internationaler Organisationen bei den Interessenten ihren festen Platz als Informationsquelle gefunden.

Der Tabellenteil beginnt mit Daten zur Beschreibung der allgemeinen Rahmenbedingungen des Tourismus, zum Beispiel zur Entwicklung der Bevölkerung, der Einkommen oder Reiseausgaben. Einen Schwerpunkt bilden die tiefgegliederten Ergebnisse der Beherbergungsstatistik zum Tourismus im Inland. Tourismusrelevante Informationen aus der Gastgewerbe- und Verkehrsstatistik sowie Angaben über die Beschäftigung im Tourismusbereich bilden weitere Teile der Veröffentlichung. Ergebnisse aus der Zahlungsbilanzstatistik der Deutschen Bundesbank sowie aus Veröffentlichungen der Welttourismusorganisation (WTO), der OECD und des Statistischen Amtes der Europäischen Gemeinschaften (Eurostat) informieren über den grenzüberschreitenden Tourismus. Abgerundet wird die Veröffentlichung mit den Empfehlungen der WTO zu Konzepten, Definitionen und Klassifikationen im Bereich der Tourismusstatistik.

Erhältlich im Buchhandel oder direkt beim Verlag Metzler-Poeschel, Verlagsauslieferung H. Leins, Postfach 11 52, 72125 Kusterdingen, Telefon (0 70 71) 93 53 50, Telefax (0 70 71) 3 36 53.

**METZLER  
POESCHEL**