

Statistisches Bundesamt

Handel, Gastgewerbe, Reiseverkehr

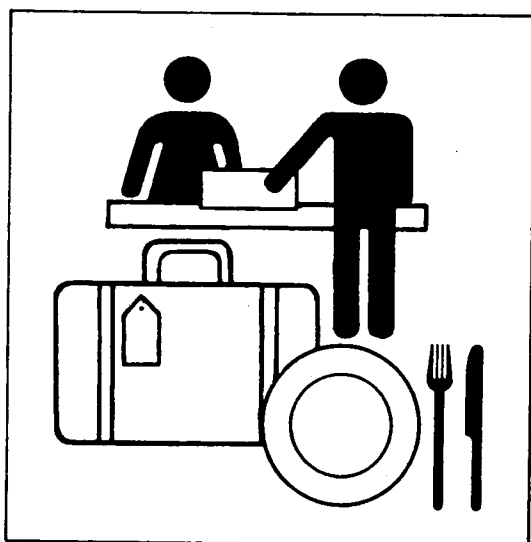

Fachserie 6

Reihe 7.1

Beherbergung im Reiseverkehr

Dezember und Jahr 1993

Statist. Bundesamt - Bibliothek



03-14379

Statistisches Bundesamt
Bibliothek - Dokumentation - Archiv

**METZLER
POESCHEL**

Herausgeber:

Statistisches Bundesamt, Wiesbaden, Gustav-Stresemann-Ring 11

Postanschrift:

Statistisches Bundesamt
65180 Wiesbaden

Verlag:

Metzler-Poeschel Stuttgart

Verlagsauslieferung:

Hermann Leins GmbH & Co. KG
Postfach 11 52
72125 Kusterdingen
Telefon: 07071/935350
Telex: 7 262 891 mepo d
Telefax: 07071/33653

Erscheinungsfolge: monatlich

Erschienen im April 1994

Preis: DM 10,80

Bestellnummer: 2060710 - 93712

© Statistisches Bundesamt, Wiesbaden 1994

Vervielfältigung - außer für gewerbliche Zwecke - mit Quellenangabe gestattet.

Umweltfreundliches Papier aus 100 % Altpapier

Inhalt

	Seite
1 Allgemeine und methodische Erläuterungen zur Statistik der Beherbergung im Reiseverkehr	5
2 Definitionen und Begriffserläuterungen	7
3 Erläuterungen zu den Vergleichszahlen für zurückliegende Zeiträume	9
Pressemitteilung	11
Schaubilder	12

Tabelle n t e i l

1 Ankünfte, Übernachtungen und Aufenthaltsdauer der Gäste in Beherbergungsstätten nach:	
1.1 Ländern und zusammengefaßten Gästegruppen	13
1.2 Reisegebieten	15
1.3 Betriebsarten und zusammengefaßten Gästegruppen	18
1.4 Betriebsgrößenklassen und zusammengefaßten Gästegruppen	21
1.5 Gemeindegruppen und zusammengefaßten Gästegruppen	24
1.6 Gemeindegrößenklassen und zusammengefaßten Gästegruppen	26
1.7 Ausgewählten Herkunftsländern	27
2 Beherbergungsstätten, Gästebetten und Kapazitätsauslastung nach:	
2.1 Ländern	30
2.2 Betriebsarten	31
2.3 Gemeindegruppen	32
2.4 Gemeindegruppen und Betriebsarten	34
2.5 Gemeindegrößenklassen und Betriebsarten	37
3 Ankünfte, Übernachtungen und Aufenthaltsdauer der Gäste auf Campingplätzen nach:	
3.1 Ländern und zusammengefaßten Gästegruppen	40
3.2 Ausgewählten Herkunftsländern	42
4 Campingplätze und Stellplatzkapazität nach Ländern	45
5 Ankünfte und Übernachtungen für zurückliegende Zeiträume	46

Angaben für die Bundesrepublik Deutschland nach dem Gebietsstand seit dem 3.10.1990.

Die Angaben für das frühere Bundesgebiet beziehen sich auf die Bundesrepublik Deutschland nach dem Gebietsstand bis zum 3.10.1990; sie schließen Berlin-West ein.

Die Angaben für die neuen Länder und Berlin-Ost beziehen sich auf die Länder Brandenburg, Mecklenburg-Vorpommern, Sachsen, Sachsen-Anhalt, Thüringen sowie auf Berlin-Ost.

Zeichenerklärung

-	=	nichts vorhanden
0,0	=	mehr als nichts, aber kleiner als die Hälfte (des absoluten Betrages) der kleinsten nachgewiesenen Einheit
.	=	Zahlenwert unbekannt oder geheimzuhalten
x	=	Tabellenfach gesperrt, weil Aussage nicht sinnvoll (z.B. bei Vorjahresvergleichen ohne Basiswert)
+ oder -	=	aus technischen Gründen sind nur die Minusveränderungen gekennzeichnet, andernfalls liegt eine Zunahme vor
**	=	Veränderungsrate ist größer 100 %
...	=	Angaben fallen später an

Hinweis:

Wegen der Durchführung von Rück-Korrekturen können bei der Aufrechnung einzelner Monate Abweichungen zur ausgedruckten Jahresteilsumme entstehen.

Ergebnisse der Länder in tieferer regionaler Gliederung werden in den "Statistischen Berichten" der Statistischen Ämter der Länder unter der Kennziffer G IV 1 veröffentlicht.

1 Allgemeine und methodische Erläuterungen zur Statistik der Beherbergung im Reiseverkehr

Rechtsgrundlage

Die monatlichen Erhebungen im Rahmen der "Statistik der Beherbergung im Reiseverkehr" beruhen auf der am 1. Januar 1981 in Kraft getretenen Rechtsgrundlage, dem Beherbergungsstatistikgesetz von 1980¹⁾. Hiernach (§ 2) sind zu erfassen:

1. Die Anzahl der Ankünfte und Übernachtungen von Gästen, bei Gästen mit Wohnsitz oder gewöhnlichem Aufenthalt außerhalb des Geltungsbereichs des Gesetzes in der Unterteilung nach Ländern,
2. die Anzahl der im Berichtsmonat angebotenen Fremdenbetten und Wohneinheiten sowie auf Campingplätzen die Anzahl der Stellplätze.

Der Berichterstattung unterliegen alle Beherbergungsstätten, die mehr als acht Gäste gleichzeitig vorübergehend beherbergen können (§ 5); auskunftspflichtig sind die Inhaber oder Leiter der Beherbergungsstätten (§ 6 Abs. 1).

Abgrenzung des Erhebungsumfangs

Nach Wortlaut und Zielsetzung des Beherbergungsstatistikgesetzes kommt es für die Berichtskreiszugehörigkeit der Beherbergungsstätten weder auf die Gewinnerzielungsabsicht des Betriebs noch auf den Aufenthaltswitz der Gäste an. Ebenso wenig ist maßgebend, ob die Gästebeherbergung betrieblicher Haupt- oder nur Nebenzweck ist. Entscheidend ist

1) Gesetz über die Statistik der Beherbergung im Reiseverkehr (Beherbergungsstatistikgesetz - BeherbStatG) vom 14. Juli 1980 (BGBl. I Nr. 38 S. 953 f.); zur bis 1980 geltenden Rechtsgrundlage, siehe Gesetz über die Statistik des Fremdenverkehrs in Beherbergungsstätten (FremdVerkStatG) vom 12. Januar 1960 (BGBl. I Nr. 2, S. 6) in der durch § 11 Abs. 1 Handelsstatistikgesetz vom 10. November 1978 (BGBl. I S. 1733) geänderten Fassung.

lediglich, daß auf Dauer mindestens neun Unterbringungsmöglichkeiten angeboten werden, die für die Beherbergung von Reisenden, d.h. Personen bestimmt sind, die sich vorübergehend an einem anderen Ort als ihrem gewöhnlichen Wohnsitz aufhalten.

Die Abgrenzung der statistischen Einheiten richtet sich im wesentlichen nach der Systematik der Wirtschaftszweige (Ausgabe 1979). Danach werden unabhängig vom wirtschaftlichen Schwerpunkt des Unternehmens oder des Betriebs alle fachlichen Betriebsteile erfaßt, die - für sich genommen - einer der Klassen der Wirtschaftsgruppe 711 "Beherbergungsgewerbe" zuzuordnen wären.

Der gesetzlich vorgeschriebene Erfassungsbereich der Beherbergungsstatistik ist aber mit dem gewerblichen Sektor nicht deckungsgleich. Er unterschreitet ihn durch Ausklammerung der ebenfalls dem Beherbergungsgewerbe zuzurechnenden "Privatquartiere"; er geht über ihn hinaus durch die Einbeziehung von Unterkunftsstätten, die wirtschaftssystematisch und funktionell anderen Dienstleistungsbereichen (z.B. Heilstätten und Sanatorien; Schulungsheime) oder institutionell anderen als dem Unternehmenssektor zugerechnet werden (z.B. Erholungs- und Ferienheime gemeinnütziger Träger; Jugendherbergen).

Bezüglich der Campingplätze legt die Zielsetzung der Beherbergungsstatistik - trotz des Fehlens einer inhaltlichen Begrenzung des Begriffs "Reiseverkehr" in der Rechtsgrundlage - eine Einengung auf den Bereich des Urlaubscampings nahe. Der hiergegen abzugrenzende Dauercampingbereich ist grundsätzlich dem Naherholungsverkehr und nicht dem Reiseverkehr zuzurechnen. Campingplätze mit (in der Regel) bis zu drei Stellplätzen werden nicht erfaßt, da sie nach den

Campingplatzverordnungen der Bundesländer keiner Genehmigungspflicht unterliegen.

Erhebungs- und Darstellungsmerkmale

Die Erfassung der Ankünfte und Übernachtungen von Gästen in der Gliederung nach Herkunftsländern zielt auf die Erhebung von Angaben über Umfang und Struktur des mit der Unterbringung in größeren Beherbergungsstätten verbundenen Reiseverkehrs in der Bundesrepublik Deutschland ab. Dabei kann die Zahl der Gästeankünfte als Indikator für die Zahl der Reisenden angesehen werden, ist mit dieser jedoch insoweit nicht identisch, als innerhalb eines Berichtszeitraumes Quartierwechsel (z.B. bei Rundreisen von Auslandsgästen durch mehrere Bundesländer) vorkommen können, die zu Mehrfachzählungen derselben Personen führen.

Aussagen über das tatsächliche Volumen des Reiseverkehrs sind möglich, wenn neben der Zahl der beteiligten Personen bzw. Reisefälle auch deren Reisedauer in die Betrachtung einbezogen wird. Zumindest indirekt geschieht dies durch die Erfassung der Gästeübernachtungen, deren Kenntnis auch deshalb besondere Bedeutung zukommt, weil sie unmittelbar mit den Angaben zur Beherbergungskapazität (Zahl der Gästebetten und Schlafgelegenheiten) verknüpft werden können. Aus den beiden Erhebungsmerkmalen "Zahl der Gästeankünfte" und "Zahl der Gästeübernachtungen" wird als weiteres Darstellungsmerkmal die "durchschnittliche Aufenthaltsdauer" abgeleitet, die aber nicht die Gesamtdauer der Reise - und damit bei Auslandsgästen auch nicht die Gesamtaufenthaltsdauer im Lande - widerspiegelt, sondern ausschließlich die betriebsbezogene Verweildauer angibt.

Die Untergliederung nach dem Herkunftsland der Gäste, die auf den Wohnsitz oder gewöhnlichen Aufenthalt (nicht die Nationalität) abstellt, liefert Anga-

ben über die Struktur des grenzüberschreitenden Reiseverkehrs aus dem Ausland.

Angaben über das Angebot an Betten und sonstigen Schlafgelegenheiten, Wohneinheiten sowie Stellplätzen (für den Urlaubsreiseverkehr) auf Campingplätzen dienen einem doppelten Zweck. Einerseits sollen sie erkennen lassen, ob und inwieweit der Beherbergungssektor auf Nachfrageschwankungen reagiert. Zum anderen werden mit ihrer Hilfe die jeweils nur im Abstand von sechs Jahren (Stichtage: 1. Januar 1981, 1. Januar 1987 sowie 1. Januar 1993) erhobenen Bestandsdaten überprüft.

Damit wird es auch möglich, Kennziffern für die Auslastung der Beherbergungskapazität sowohl bestands- als auch angebotsbezogen zu ermitteln. Ist die "durchschnittliche Auslastung aller vorhandenen Betten" ein wichtiger (realer) Koeffizient für die längerfristige Rentabilitätsbeurteilung, so kann die "durchschnittliche Auslastung der angebotenen Betten" als Maß für den Grad kurzfristiger Angebotsanpassungen angesehen werden, die insbesondere auch durch die Gestaltung der betrieblichen Öffnungszeiten erreicht werden. Die Berechnung dieser Meßziffern bezieht Betten in Wohneinheiten ein, wird aber für diese selbst - ebensowenig wie für die Stellplatzkapazität der Campingplätze - nicht durchgeführt.

Tabellenprogramm

Daten für Campingplätze werden getrennt nachgewiesen. Alle weiteren Ergebnisse beziehen sich auf Betriebsarten, die als "Beherbergungsstätten" zusammengefaßt sind. Hauptkriterium für die Zuordnung nach der "Systematik der Wirtschaftszweige" ist das tatsächliche Leistungsangebot einer Erhebungseinheit.

Bei der Darstellung nach Gemeindegruppen ist zu berücksichtigen, daß den "Sonstigen Gemeinden" auch Großstädte sowie Erholungsorte ohne Prädikat zugeordnet werden. Da für die Daten der neuen Bundesländer eine Untergliederung nach Gemeindegruppen noch nicht vorliegt, werden deren Ergebnisse als Block ebenfalls der Position "Sonstige Gemeinden" zugeordnet.

Auch der Datennachweis nach Reisegebieten läßt sich zur Zeit noch nicht flächendeckend darstellen, da in zwei neuen Bundesländern eine entsprechende Abgrenzung noch nicht endgültig vorgenommen worden ist.

Erhebungsmethode

Die Beherbergungsstatistik wird dezentral erhoben und aufbereitet. Die hierfür zuständigen Statistischen Landesämter leiten ihre Landesergebnisse für die Bundesberichterstattung an das Statistische Bundesamt weiter, geben aber gleichzeitig eigene Berichte mit regional tiefer gegliederten Daten heraus.

2. Definitionen und Begriffserläuterungen

2.1 Erhebungs- und Darstellungsmerkmale

Beherbergung im Reiseverkehr: Unterbringung von Personen, die sich vorübergehend an einem anderen Ort als ihrem gewöhnlichen Wohnsitz aufhalten (Reisende). Ein Aufenthalt gilt - in Anlehnung an die melderechtlichen Vorschriften²⁾ - dann als "vorübergehend", wenn er die Dauer von zwei Monaten im allgemeinen nicht überschreitet. Der vorübergehende Ortswechsel kann durch Urlaub und Freizeit aber auch durch die Wahrnehmung privater und geschäftlicher Kontakte, den Besuch von Tagungen

2) Siehe § 16 Abs. 1 Melderechtsrahmengesetz (MRRG) vom 16. August 1980 (BGBl. I, S. 1429 ff.).

und Fortbildungsveranstaltungen, Maßnahmen zur Wiederherstellung der Gesundheit oder sonstige Gründe veranlaßt sein.

Ankünfte: Zahl der Meldungen von Gästen in einer Beherbergungsstätte innerhalb des Berichtszeitraums, die zum vorübergehenden Aufenthalt ein Gästebett belegten.

Übernachtungen: Zahl der Übernachtungen von Gästen, die im Berichtszeitraum ankamen oder aus dem vorherigen Berichtszeitraum noch anwesend waren.

Durchschnittliche Aufenthaltsdauer: Der als Quotient $\frac{\text{Übernachtungen}}{\text{Ankünfte}}$ errechnete Werte gibt die durchschnittliche Aufenthaltsdauer der Gäste im Beherbergungsbetrieb an; sie kann rechnerisch, z.B. in Orten mit Sanatorien und Kurkrankenhäusern höher sein als die Zahl der Kalendertage des Berichtszeitraums.

Herkunftsländer: Für die Erfassung ist grundsätzlich der ständige Wohnsitz oder gewöhnliche Aufenthalt der Gäste maßgebend, nicht dagegen deren Staatsangehörigkeit (Nationalität).

Beherbergungsstätten: Betriebe, die nach Einrichtung und Zweckbestimmung dazu dienen, mehr als acht Gäste (im Reiseverkehr) gleichzeitig zu beherbergen. Hierzu zählen auch Unterkunftsstätten, die die Gästebeherbergung nicht gewerblich und/oder nur als Nebenzweck betreiben.

Betten und sonstige Schlafgelegenheiten: Der Bestand stellt ab auf die Normalbelegung, ohne Berücksichtigung behelfsmäßiger Schlafgelegenheiten (z.B. Schlafcouchen, Liegen, Kinderbetten), die bei Überbelegung zusätzlich zur Verfügung stehen. Das Angebot bezieht sich auf die am letzten Öffnungstag im Berichtsmonat tatsächlich angebotenen Beherbergungsmöglichkeiten.

Durchschnittliche Auslastung von Betten und sonstigen Schlafgelegenheiten: Rechnerischer Wert, der die prozentuale Inanspruchnahme der Übernachtungsmöglichkeiten (Bettentage) im Berichtszeitraum ausdrückt. Die Zahl der Bettentage wird bei der Auslastung des **Bestandes** durch Multiplikation mit der Zahl der **Kalendertage** des Berichtsmonats, bei der Auslastung des **Angebots** durch Multiplikation mit der Zahl der betrieblichen **Öffnungstage** ermittelt.

Wohneinheiten: Selbständig vermietbare räumliche Einheiten mit Betten und sonstigen Schlafgelegenheiten ohne herkömmliche (Hotel-) Dienstleistungen, wie tägliches Reinigen, Bettenmachen usw. Hierzu zählen meistens Ferienhäuser, -wohnungen, aber auch Schlafsäle in Jugendherbergen und vergleichbaren Einrichtungen.

2.2 Gliederungsmerkmale

Reisegebiete: Gliederung nach nichtadministrativen Raumeinheiten, die in Zusammenarbeit mit den Statistischen Landesämtern erstellt wurde und sich im wesentlichen an die Zuständigkeitsbereiche der regionalen Fremdenverkehrsverbände und an naturräumliche Gegebenheiten anlehnt.

Gemeindegruppen: Zusammenfassung von Gemeinden (oder Gemeindeteilen) nach Arten der aufgrund landesrechtlicher Vorschriften verliehenen staatlichen Anerkennung (z.B. als Mineral- und Moorbad, Seebad, Luftkurort).

Beachte: Angaben der "Großstädte" (Gemeinden mit mindestens 100 000 Einwohnern) und der "Erholungsorte ohne Prädikat" (aber mit einer durchschnittlichen Aufenthaltsdauer der Gäste von mindestens 5 Tagen) sind in der Gruppe "Sonstige Gemeinden" enthalten.

Betriebsarten: Gruppierung der Beherbergungsstätten anhand der durch die Systematik der Wirtschaftszweige (Ausgabe 1979) vorgegebenen Kriterien. Unterschieden werden:

Hotel: Jedermann zugängliche Beherbergungs- und Bewirtungsstätte mit herkömmlichem Dienstleistungsangebot in der Mehrzahl ihrer Beherbergungseinheiten und mit wenigstens einem Restaurant - auch für Passanten - sowie mit besonderen Aufenthaltsräumen überwiegend für Hausgäste.

Gasthof: Jedermann zugängliche Beherbergungs- und Bewirtungsstätte mit herkömmlichem Dienstleistungsangebot in der Mehrzahl ihrer Beherbergungseinheiten und mit wenigstens einem Restaurant - auch für Passanten -; der Gasthof hat jedoch neben den Speise- und Schrankräumen keine weiteren Aufenthaltsräume für Hausgäste.

Pension: Jedermann zugängliche Beherbergungsstätte, in der Speisen und Getränke nur an Hausgäste abgegeben werden.

Hotel garni: Jedermann zugängliche Beherbergungsstätte, in der an Hausgäste höchstens Frühstück abgegeben wird.

Erholungs- und Ferienheim: Beherbergungsstätte für Angehörige bestimmter Personengruppen (z.B. Mitglieder eines Vereins oder einer Organisation, Beschäftigte eines Unternehmens, Kinder, Mütter u.a. Betreute sozialer Einrichtungen), in der Speisen und Getränke nur an Hausgäste abgegeben werden.

Schulungsheim: Einrichtungen der Jugend- und Erwachsenenbildung, in der die zu Unterrichtenden vorübergehend auch beherbergt werden. Hierzu zählen Ausbildungs- und Schulungsheime der gewerblichen Wirtschaft, Gewerkschaften, Kirchen

u.a. (in der Darstellung zusammengefaßt mit "Erholungs- und Ferienheim").

Ferienzentrum: Beherbergungsstätte, die jedermann zugänglich ist und nach Einrichtung und Zweckbestimmung dazu dient, wahlweise unterschiedliche Wohn- und Aufenthaltsmöglichkeiten zum vorübergehenden Aufenthalt sowie gleichzeitig Freizeiteinrichtungen in Verbindung mit Einkaufsquellen und persönlichen Dienstleistungen anzubieten.

Ferienhaus, -wohnung: Beherbergungsstätte, die jedermann zugänglich ist und in der Speisen und Getränke nicht abgegeben werden, aber Kochgelegenheit vorhanden ist. Zu den Ferienhäusern, -wohnungen gehören auch Wohnwagen, Zelte, Blockhäuser u.ä. Unterkünfte auf Campingplätzen u.dgl., die zur Vermietung an Feriengäste bestimmt sind.

Jugendherberge, jugendherbergsähnliche Einrichtung; Hütte: Beherbergungsstätte vorzugsweise für Angehörige der sie tragenden Organisation (z.B. Deutsches Jugendherbergswerk, Wanderverein), in der Speisen und Getränke nur an Hausgäste abgegeben werden.

Sanatorium, Kurkrankenhaus: Beherbergungsstätte unter ärztlicher Leitung ausschließlich oder überwiegend für Kurgäste. Als Kurgäste gelten Personen, die sich am Ort aufgrund ärztlicher Verordnung vorübergehend aufhalten mit dem Ziel der Erhaltung oder Wiederherstellung ihrer Gesundheit oder ihrer Berufs- oder Arbeitsfähigkeit und die die allgemein angebotenen Kureinrichtungen außerhalb der Beherbergungsstätte in Anspruch nehmen. Zu den Sanatorien, Kurkrankenhäusern zählen auch Kinderheilstätten, Rehabilitations- oder ähnliche Krankenhäuser (Fachabteilungen anderer Krankenhäuser).

Campingplatz: Abgegrenztes Gelände, das jedermann zum vorübergehenden Aufstellen von mitgebrachten Wohnwagen oder Zelten zugänglich ist. Die Unterscheidung zwischen Urlaubs- oder Dauercamping knüpft an die vertraglich vereinbarte Campingplatzbenutzung mit einer Dauer von höchstens zwei Monaten oder mehr als zwei Monaten an.

Beachte: Ergebnisdarstellungen ohne Wirtschaftssystematische Untergliederung enthalten auch Angaben der Kinderheime, die je nach Zweckbestimmung entweder den Erholungs- oder Ferienheimen oder den Sanatorien, Kurkrankenhäusern zugerechnet werden, und der Jugendherbergen.

3. Erläuterungen zu den Vergleichszahlen für zurückliegende Zeiträumen

Für eine unter längerfristigen Aspekten vorzunehmende Beurteilung der Reiseverkehrsentwicklung sind Zeitvergleiche erforderlich.

Die Darstellungszeiträume gliedern sich in Jahres-, Sommer- und Winterhalbjahres- sowie Monatsergebnisse (nachdem bislang 12 Monate veröffentlicht wurden, erfolgt erstmals in diesem Heft die Darstellung von 25 Monaten). Die Monatsergebnisse sind nach dem aktuellsten Stand der Erhebung korrigiert, Unstimmigkeiten in der Addition der einzelnen Monate aus der laufenden Berichterstattung und den Jahresteilern können hierdurch erklärt werden.

Das in Tabelle 5 "Ankünfte und Übernachtungen für zurückliegende Zeiträume" zusammengefaßte Zahlenmaterial erscheint in den Veröffentlichungen "April und Winterhalbjahr", "Oktober und Sommerhalbjahr" sowie im "Dezember- und Jahresheft".

4 Prozent weniger Gästeübernachtungen

im Dezember 1993

Besonders starke Abnahme bei Auslandsgästen

Die Zahl der Gästeübernachtungen in Beherbergungsstätten mit 9 und mehr Gästebetten sank im Dezember 1993 gegenüber dem Vorjahresmonat um 4 Prozent auf 15,2 Mill.

Bei inländischen Gästen ging das Übernachtungsaufkommen um 3 Prozent zurück und erreichte 13,6 Mill., während für ausländische Gäste mit 1,6 Mill. Übernachtungen ein Minus von 7 Prozent zu verzeichnen war.

Rückläufig waren vor allem die Übernachtungszahlen bei Gästen aus europäischen Herkunftsländern: Niederlande (- 51 000 Übernachtungen/- 18 Prozent), Schweden (- 20 000/- 29 Prozent), Belgien (- 12 000/- 18 Prozent); Frankreich (- 8 000/- 10 Prozent), Dänemark (- 4 000/- 9 Prozent), Italien (- 1 000/- 1 Prozent) sowie Österreich (- 1 000/- 1 Prozent). Auch für Gäste aus den USA war eine Verringerung der Übernachtungszahlen festzustellen (- 9 000/- 5 Prozent). Zuwächse im Übernachtungsvolumen konnten dagegen für Gäste aus Großbritannien und Nordirland (+ 6 000/+ 5 Prozent), der Schweiz (+ 3 000/+ 3 Prozent) und aus Japan (+ 500/+ 1 Prozent) verbucht werden.

Für die einzelnen Bundesländer wurden im Dezember 1993 gegenüber dem Vorjahresmonat folgende Ergebnisse gemeldet:

Brandenburg	+ 29 Prozent
Sachsen-Anhalt	+ 22 Prozent
Thüringen	+ 18 Prozent
Sachsen	+ 11 Prozent
Mecklenburg-Vorpommern	+ 11 Prozent
Saarland	+ 5 Prozent
Hamburg	- 1 Prozent
Hessen	- 2 Prozent
Berlin	- 3 Prozent
Niedersachsen	- 4 Prozent
Nordrhein-Westfalen	- 5 Prozent
Baden-Württemberg	- 6 Prozent
Bayern	- 6 Prozent
Schleswig-Holstein	- 7 Prozent
Bremen	- 11 Prozent
Rheinland-Pfalz	- 15 Prozent

Im Jahr 1993 ging in Deutschland die Zahl der Übernachtungen gegenüber dem Vorjahr um 2 Prozent auf 289,0 Mill. zurück. Davon entfielen auf Inländer 257,9 Mill. (- 1 Prozent) und 31,1 Mill. (- 8 Prozent) auf Gäste aus dem Ausland.

Früheres Bundesgebiet

Übernachtungen im Beherbergungsgewerbe

Veränderungsraten gegenüber Vorjahresmonat

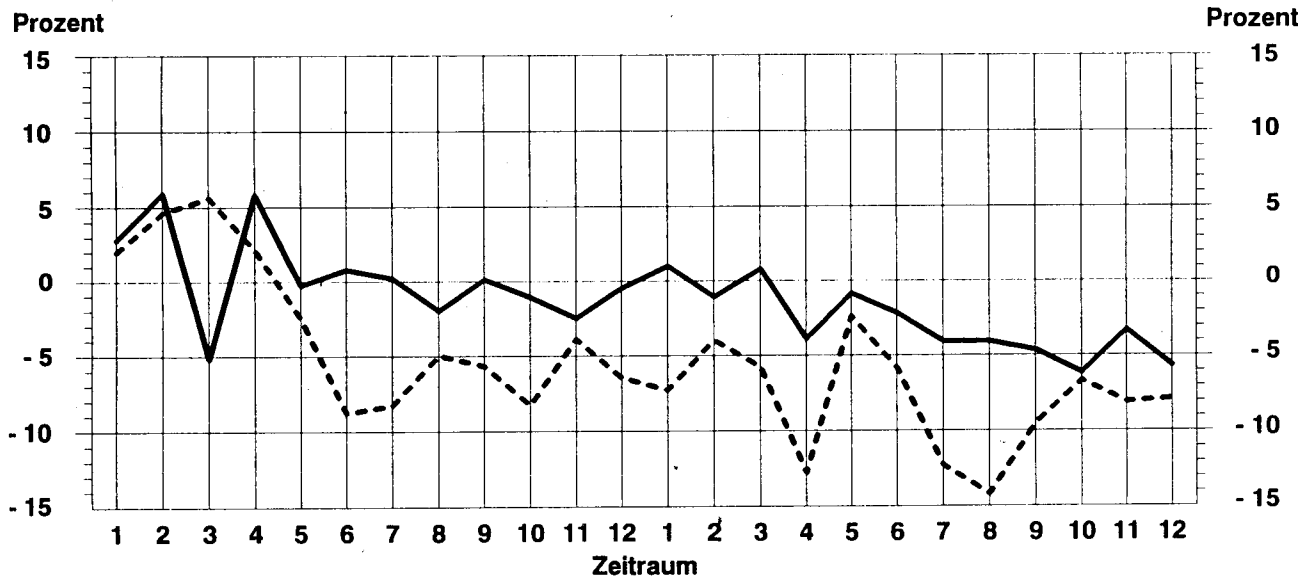

Hinweis: Der starke Negativausschlag im März 1992 ist vor allem durch die Lage der Osterfeiertage bedingt (1992: 17.04-20.04).

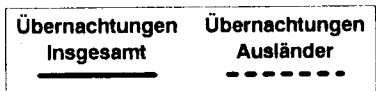

Deutschland

Übernachtungen im Beherbergungsgewerbe 1993

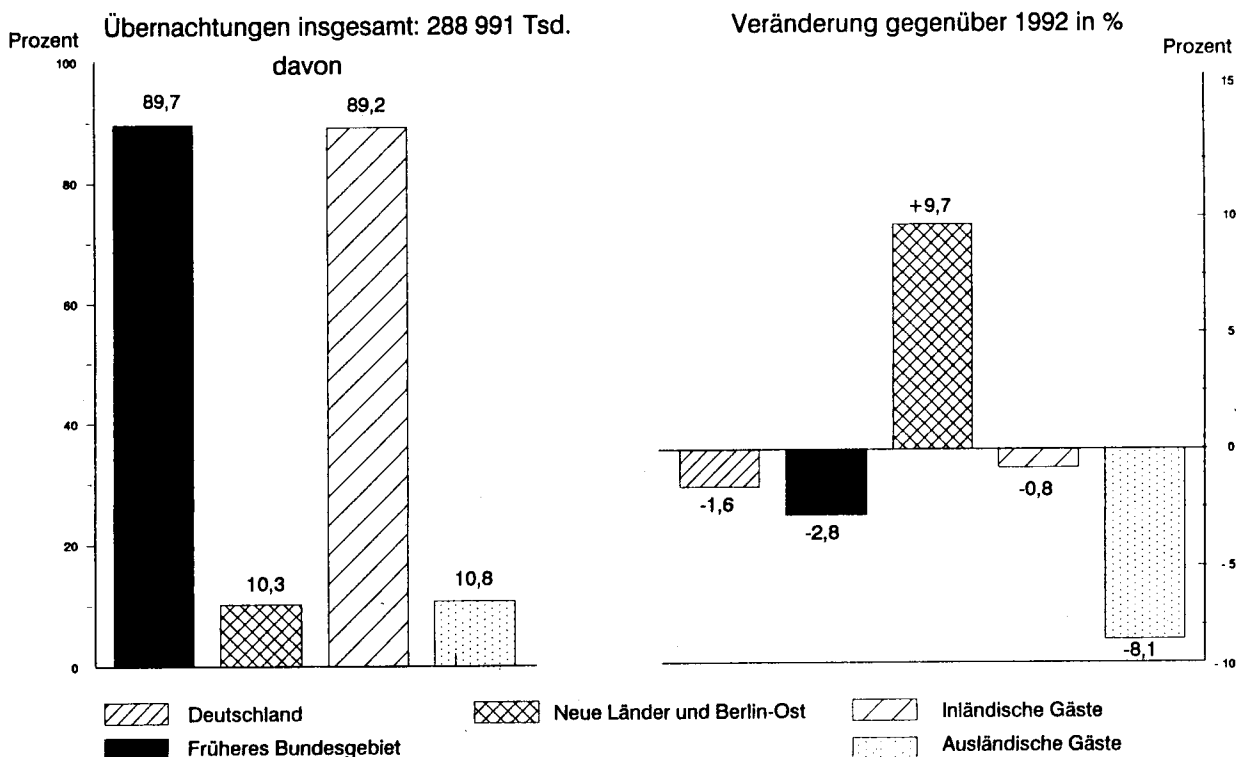

Deutschland
1 Ankünfte, Übernachtungen und Aufenthaltsdauer der Gäste in Beherbergungsstätten
1.1 Nach Ländern und zusammengefaßten Gästegruppen

Land Ständiger Wohnsitz der Gäste innerhalb / außerhalb der Bundesrepublik Deutschland	Dezember 1993					Jan. - Dez. 1993					
	Ankünfte		Übernachtungen		durchschnittliche Aufenthaltsdauer 1)	Ankünfte		Übernachtungen		durchschnittliche Aufenthaltsdauer 1)	
	insgesamt	Veränderung gegenüber dem Vorjahresmonat	insgesamt	Veränderung gegenüber dem Vorjahresmonat		insgesamt	Veränderung gegenüber dem Vorjahreszeitraum	insgesamt	Veränderung gegenüber dem Vorjahreszeitraum		
	Anzahl	%	Anzahl	%	Tage	Anzahl	%	Anzahl	%	Tage	
Baden-Württemberg											
Bundesrep. Deutschland	508 165	5,0-	1 938 528	5,7-	3,8	9 181 234	1,7-	34 732 395	2,2-	3,8	
Anderer Wohnsitz	87 122	7,3-	205 116	9,1-	2,4	1 902 405	9,0-	4 338 987	8,0-	2,3	
Zusammen	595 287	5,3-	2 143 644	6,1-	3,6	11 083 639	3,0-	39 071 382	2,9-	3,5	
Bayern											
Bundesrep. Deutschland	958 877	3,0-	3 478 094	6,2-	3,6	15 711 252	1,9-	67 071 403	1,9-	4,3	
Anderer Wohnsitz	196 085	3,2-	411 213	7,3-	2,1	3 456 158	9,5-	7 391 089	9,9-	2,1	
Zusammen	1 154 962	3,0-	3 889 307	6,3-	3,4	19 167 410	3,3-	74 462 492	2,8-	3,9	
Berlin											
Bundesrep. Deutschland	138 358	2,3-	301 052	3,2-	2,2	2 282 013	1,6-	5 457 927	3,3-	2,4	
Anderer Wohnsitz	94 723	0,2	91 018	2,2-	2,6	703 080	10,4-	1 834 410	8,9-	2,6	
Zusammen	173 081	1,8-	392 070	3,0-	2,3	2 985 093	3,9-	7 292 337	4,8-	2,4	
Brandenburg											
Bundesrep. Deutschland	77 926	43,1	215 653	31,0	2,8	1 264 818	15,2	3 782 364	11,0	3,0	
Anderer Wohnsitz	3 992	11,4	13 696	0,3	3,4	75 544	7,8-	224 595	12,3-	3,0	
Zusammen	81 918	41,1	229 349	28,7	2,8	1 340 362	13,6	4 006 959	9,4	3,0	
Bremen											
Bundesrep. Deutschland	27 644	0,9	49 310	0,4-	1,8	415 764	0,9-	767 563	2,0-	1,8	
Anderer Wohnsitz	5 870	16,3-	13 757	34,4-	2,3	93 805	20,2-	209 356	19,7-	2,2	
Zusammen	33 514	2,6-	63 067	10,5-	1,9	509 569	5,1-	976 919	6,4-	1,9	
Hamburg											
Bundesrep. Deutschland	111 916	4,3	192 359	0,4	1,7	1 630 452	0,1	3 000 699	0,6-	1,8	
Anderer Wohnsitz	30 739	3,7-	60 678	4,3-	2,0	507 018	6,2-	959 405	6,5-	1,9	
Zusammen	142 655	2,5	253 037	0,7-	1,8	2 137 470	1,5-	3 960 104	2,1-	1,9	
Hessen											
Bundesrep. Deutschland	373 737	0,1-	1 433 963	2,6-	3,8	5 958 244	2,9-	22 766 704	3,0-	3,8	
Anderer Wohnsitz	105 141	0,2	215 874	1,9	2,1	1 944 980	9,4-	4 103 839	7,2-	2,1	
Zusammen	478 878	0,0	1 649 837	2,1-	3,4	7 903 224	4,6-	26 870 543	3,7-	3,4	
Mecklenburg-Vorpommern											
Bundesrep. Deutschland	88 654	4,3	272 464	10,3	3,1	2 116 933	12,1	7 398 743	14,4	3,5	
Anderer Wohnsitz	3 307	0,6	9 977	23,7	3,0	84 348	2,7-	208 118	7,3	2,5	
Zusammen	91 961	4,1	282 441	10,7	3,1	2 201 281	11,4	7 606 861	14,2	3,5	
Niedersachsen											
Bundesrep. Deutschland	399 881	2,3-	1 314 547	3,7-	3,3	7 594 019	4,1-	30 504 931	1,5-	4,0	
Anderer Wohnsitz	28 574	4,2-	70 637	9,7-	2,5	722 571	5,7-	1 769 664	4,8-	2,4	
Zusammen	428 255	2,4-	1 385 184	4,0-	3,2	8 316 590	4,3-	32 274 595	1,6-	3,9	
Nordrhein-Westfalen											
Bundesrep. Deutschland	627 870	2,3-	1 928 022	4,7-	3,1	9 669 311	2,0-	30 531 696	2,3-	3,2	
Anderer Wohnsitz	106 235	2,5-	256 508	3,6-	2,4	1 895 040	5,3-	4 778 410	3,7-	2,5	
Zusammen	734 105	2,3-	2 184 530	4,6-	3,0	11 564 351	2,6-	35 310 106	2,5-	3,1	
Rheinland-Pfalz											
Bundesrep. Deutschland	199 746	9,3-	712 862	14,4-	3,6	3 995 579	5,8-	13 637 095	4,7-	3,4	
Anderer Wohnsitz	46 750	9,6-	143 429	18,2-	3,1	1 107 726	9,3-	3 458 908	10,7-	3,1	
Zusammen	246 496	9,3-	856 291	15,1-	3,5	5 103 305	6,6-	17 096 003	6,0-	3,3	
Saarland											
Bundesrep. Deutschland	33 276	6,5	126 727	6,0	3,8	502 092	3,7	1 726 029	0,6	3,4	
Anderer Wohnsitz	3 252	15,2-	7 136	7,5-	2,2	61 495	0,9-	143 817	3,0-	2,3	
Zusammen	36 528	4,1	133 863	5,2	3,7	563 587	3,2	1 869 845	0,3	3,3	

1) Rechnerischer Wert Übernachtungen / Ankünfte.

Deutschland
1 Ankünfte, Übernachtungen und Aufenthaltsdauer der Gäste in Beherbergungsstätten
1.1 Nach Ländern und zusammengefaßten Gästegruppen

Land Ständiger Wohnsitz der Gäste innerhalb / außerhalb der Bundesrepublik Deutschland	Dezember 1993					Jan. - Dez. 1993				
	Ankünfte		Übernachtungen		durchschnittliche Aufenthaltsdauer 1)	Ankünfte		Übernachtungen		durchschnittliche Aufenthaltsdauer 1)
	insgesamt	Veränderung gegenüber dem Vorjahres- monat	insgesamt	Veränderung gegenüber dem Vorjahres- monat		insgesamt	Veränderung gegenüber dem Vorjahres- zeitraum	insgesamt	Veränderung gegenüber dem Vorjahres- zeitraum	
	Anzahl	%	Anzahl	%	Tage	Anzahl	%	Anzahl	%	Tage
Sachsen	153 041	8,6	439 131	11,3	2,9	2 232 127	10,3	6 650 155	6,0	3,0
Bundesrep. Deutschland	9 321	4,6	32 903	4,7	3,5	160 766	1,3-	492 053	3,8	3,1
Anderer Wohnsitz										
Zusammen	162 362	8,3	472 034	10,8	2,9	2 392 893	9,4	7 142 208	5,8	3,0
Sachsen-Anhalt	79 129	21,5	225 505	22,2	2,8	1 134 934	22,3	3 198 729	15,1	2,8
Bundesrep. Deutschland	3 005	24,9	11 165	21,4	3,7	55 667	9,2	168 830	4,6-	3,0
Anderer Wohnsitz										
Zusammen	82 134	21,6	236 670	22,2	2,9	1 190 601	21,6	3 367 559	13,9	2,8
Schleswig-Holstein	148 131	4,9-	599 758	5,0-	4,0	3 612 855	0,7-	21 253 838	0,6	5,9
Bundesrep. Deutschland	19 014	28,6-	44 753	26,2-	2,4	343 406	30,2-	734 823	25,1-	2,1
Anderer Wohnsitz										
Zusammen	167 145	8,3-	644 511	6,8-	3,9	3 956 261	4,2-	21 988 661	0,6-	5,6
Thüringen	130 881	16,6	390 809	18,5	3,0	1 873 894	13,6	5 441 620	11,4	2,9
Bundesrep. Deutschland	5 416	35,3	15 966	12,9	2,9	94 981	3,2	252 784	3,1-	2,7
Anderer Wohnsitz										
Zusammen	136 297	17,2	406 775	18,3	3,0	1 968 875	13,0	5 694 404	10,7	2,9
Bundesgebiet	4 057 032	0,8-	13 618 784	3,3-	3,4	69 175 521	0,6-	257 921 890	0,8-	3,7
Bundesrep. Deutschland	688 546	4,1-	1 603 826	6,9-	2,3	13 208 990	9,0-	31 069 088	8,1-	2,4
Anderer Wohnsitz										
Insgesamt	4 745 578	1,3-	15 222 610	3,7-	3,2	82 384 511	2,1-	288 990 978	1,6-	3,5
Nachrichtlich:										
Früheres Bundesgebiet	3 492 000	3,0-	11 992 460	5,4-	3,4	59 983 997	2,4-	230 087 572	2,0-	3,8
Bundesrep. Deutschland	654 964	4,8-	1 496 621	7,9-	2,3	12 551 102	9,3-	29 224 321	8,5-	2,3
Anderer Wohnsitz										
Zusammen	4 146 964	3,3-	13 489 081	5,7-	3,3	72 535 099	3,7-	259 311 893	2,8-	3,6
Neue Länder und Berlin-Ost	565 032	14,9	1 626 324	16,1	2,9	9 191 524	13,1	27 834 318	10,5	3,0
Bundesrep. Deutschland	33 582	12,2	107 205	8,8	3,2	657 888	1,8-	1 844 767	1,2-	2,8
Anderer Wohnsitz										
Zusammen	598 614	14,7	1 733 529	15,7	2,9	9 849 412	12,0	29 679 085	9,7	3,0

1) Rechnerischer Wert Übernachtungen / Ankünfte.

Deutschland
1 Ankünfte, Übernachtungen und Aufenthaltsdauer der Gäste in Beherbergungsstätten
1.2 Nach Reisegebieten

Reisegebiet	Dezember 1993					Jan. - Dez. 1993				
	Ankünfte		Übernachtungen		durchschnittliche Aufenthaltsdauer 1)	Ankünfte		Übernachtungen		durchschnittliche Aufenthaltsdauer 1)
	insgesamt	Veränderung gegenüber dem Vorjahresmonat	insgesamt	Veränderung gegenüber dem Vorjahresmonat		insgesamt	Veränderung gegenüber dem Vorjahreszeitraum	insgesamt	Veränderung gegenüber dem Vorjahreszeitraum	
		Anzahl		%	Anzahl		%		Anzahl	%
Schleswig-Holstein										
Nordsee	24 510	11,8-	174 778	10,8-	7,1	870 423	0,8	8 212 717	0,2	9,4
Ostsee	79 493	7,7-	279 723	5,3-	3,5	1 703 287	6,6-	9 286 143	2,2-	5,5
Holsteinische Schweiz	5 977	6,8-	34 184	4,7	5,7	190 643	0,2	1 051 738	5,5	5,5
Übrig. Schleswig-Holstein	57 165	7,8-	155 826	7,3-	2,7	1 191 908	4,7-	3 438 063	0,2	2,9
Schleswig-Holstein zusammen	167 145	8,3-	644 511	6,8-	3,9	3 956 261	4,2-	21 988 661	0,6-	5,6
Hamburg										
	142 655	2,5	253 037	0,7-	1,8	2 137 470	1,5-	3 960 104	2,1-	1,9
Niedersachsen										
Ostfriesische Inseln	16 549	6,1-	111 511	7,4-	6,7	589 368	9,5-	5 787 071	0,1-	9,8
Ostfriesische Küste	25 282	12,3	76 643	3,9	3,0	595 731	4,6-	3 088 832	0,2	5,2
Ems-Hümmling	9 571	4,4	16 822	3,6	1,8	266 019	2,5	861 641	0,5	3,2
Emsland-Grafschaft Bentheim	11 431	3,0-	34 275	0,6-	3,0	191 687	5,3-	575 429	4,9-	3,0
Oldenburger Land	26 813	2,0	65 866	2,1	2,5	452 074	1,1-	1 151 131	2,2-	2,5
Osnabrücker Bäderland-Dümmer	24 924	1,5-	101 196	2,8	4,1	426 247	3,7-	1 651 771	5,5	3,9
Cuxhavener Küste-Untereelbe	18 364	4,1-	57 214	3,7	3,1	423 566	11,9-	1 897 781	2,2-	4,5
Bremer Umland	16 650	17,4-	31 724	15,2-	1,9	333 624	5,2-	668 457	4,6-	2,0
Steinhuder Meer	3 853	3,2-	9 909	2,5	2,6	85 216	4,3-	215 150	3,7-	2,5
Weserbergland-Solling	25 778	6,0-	156 413	6,9-	6,1	526 248	4,5-	2 812 923	3,7-	5,3
Nördl. Lüneburger Heide	45 626	2,1-	135 738	4,1-	3,0	896 735	2,6-	2 903 282	0,5-	3,2
Südl. Lüneburger Heide	19 532	3,1-	55 640	4,7-	2,8	417 509	0,9-	1 191 085	1,1-	2,9
Hannover-Hildesheim-Braunschweig	82 135	2,0	151 075	0,8	1,8	1 250 355	1,0-	2 399 736	1,4-	1,9
Harzvorland-Elm-Lappwald	18 895	1,3-	59 922	7,3-	3,2	317 588	9,2-	1 054 046	2,7-	3,3
Harz	61 311	6,4-	278 878	7,5-	4,5	1 100 966	5,3-	5 088 862	4,0-	4,6
Südniedersachsen	15 866	9,4-	26 985	10,0-	1,7	318 118	5,9-	2 502 185	8,7-	1,6
Elbufer-Drawehn	5 675	5,6-	15 373	18,9-	2,7	125 541	2,8	407 213	7,1-	3,2
Niedersachsen zusammen	428 255	2,4-	1 385 184	4,0-	3,2	8 316 590	4,3-	32 274 595	1,6-	3,9
Bremen										
	33 514	2,6-	63 067	10,5-	1,9	509 569	5,1-	976 919	6,4-	1,9
Nordrhein-Westfalen										
Niederrhein-Ruhrland	234 589	0,8-	452 020	2,7-	1,9	3 616 734	3,0-	7 578 544	1,5-	2,1
Bergisches Land	60 894	2,4-	148 738	3,5-	2,4	975 308	5,0-	2 431 273	7,6-	2,5
Siebengebirge	57 536	2,4-	135 483	6,6-	2,4	902 254	6,9-	2 272 578	2,9-	2,5
Eifel	50 532	3,4-	154 001	0,7-	3,0	842 693	1,7	2 556 552	0,5-	3,0
Sauerland	92 109	3,2-	379 828	5,0-	4,1	1 475 412	3,6-	6 159 069	2,9-	4,2
Siegerland	9 497	0,6	22 964	8,4-	2,4	141 323	7,4-	359 964	10,4-	2,5
Wittgensteiner Land	5 049	16,5-	55 231	9,5-	10,9	81 318	1,8-	795 993	0,1-	9,8
Westfäl. Industriegebiet	65 461	5,0-	136 561	3,6-	2,1	990 973	1,1	2 119 140	0,5-	2,1
Münsterland	59 466	0,2	154 124	1,0-	2,6	933 974	1,7	2 440 746	3,4	2,6
Teutoburger Wald	98 972	3,4-	545 580	7,1-	5,5	1 604 362	2,7-	8 596 247	4,0-	5,4
Nordrhein-Westfalen zusammen	734 105	2,3-	2 184 530	4,6-	3,0	11 564 351	2,6-	35 310 106	2,5-	3,1
Hessen										
Weser-Diemel-Fulda	31 497	2,0	74 241	6,8-	2,4	516 126	10,7-	1 217 870	8,1-	2,4
Waldecker Land	37 728	0,7-	275 804	4,2-	7,3	617 287	1,1	4 148 062	1,6-	6,7
Werra-Meißner-Land	10 212	6,1-	63 900	4,6-	6,3	197 533	5,4-	1 072 747	3,1-	5,4
Kurhessisches Bergland	9 086	4,8-	54 327	4,1-	6,0	182 981	2,2-	904 387	4,2-	4,9
Waldhessen (Hersfeld-Rotenburg)	18 810	2,9-	71 899	6,0-	3,8	331 813	9,0-	1 162 912	8,2-	3,5
Marburg-Biedenkopf	8 596	1,1-	39 875	3,6-	3,9	155 540	4,0-	598 090	7,3-	3,8
Lahn-Dill, Westerwald und Taunus	12 762	8,0	32 993	0,1-	2,6	207 216	4,0-	540 837	9,1-	2,6
Westerwald-Lahn-Taunus	8 474	13,8-	30 175	7,4-	3,6	160 438	1,5	511 154	1,9	3,2
Vogelsberg und Wetterau	25 200	6,4-	141 489	5,6-	5,6	453 048	8,5-	2 267 366	5,2-	5,0
Rhön	21 979	4,0-	75 922	4,1-	3,5	409 914	0,5-	1 406 434	0,4	3,4
Kinzigtal-Spessart-Südl. Vogelsberg	16 485	0,3	111 340	0,7-	6,8	314 268	5,2	2 026 106	2,5-	6,4
Main und Taunus	181 789	0,9	388 234	2,2	2,1	2 656 436	6,6-	5 907 032	3,1-	2,2
Rheingau-Taunus	37 558	5,1	135 843	3,6	3,6	710 911	4,7-	2 272 776	3,8-	3,2
Odenwald-Bergstrasse-Neckartal-Ried	58 702	1,2	159 795	2,7-	2,7	989 713	1,5-	2 834 770	4,2-	2,9
Hessen zusammen	478 878	0,0	1 649 837	2,1-	3,4	7 903 224	4,6-	26 870 543	3,7-	3,4
Rheinland-Pfalz										
Rheintal	28 043	12,3-	85 568	15,5-	3,1	730 957	7,8-	1 985 407	6,3-	2,7
Rheinhessen	28 389	2,4	51 833	8,4-	1,8	495 305	4,5-	921 749	8,7-	1,9

1) Rechnerischer Wert Übernachtungen / Ankünfte.

Deutschland
1 Ankünfte, Übernachtungen und Aufenthaltsdauer der Gäste in Beherbergungsstätten
1.2 Nach Reisegebieten

Reisegebiet	Dezember 1993					Jan. - Dez. 1993				
	Ankünfte		Übernachtungen		durchschnittliche Aufenthaltsdauer 1)	Ankünfte		Übernachtungen		durchschnittliche Aufenthaltsdauer 1)
	insgesamt	Veränderung gegenüber dem Vorjahresmonat	insgesamt	Veränderung gegenüber dem Vorjahresmonat		insgesamt	Veränderung gegenüber dem Vorjahreszeitraum	insgesamt	Veränderung gegenüber dem Vorjahreszeitraum	
	Anzahl	%	Anzahl	%	Tage	Anzahl	%	Anzahl	%	Tage
Eifel/Ahr	50 054	8,4-	202 634	18,2-	4,0	917 611	5,8-	3 831 566	6,0-	4,2
Mosel/Saar	31 002	23,1-	121 955	25,3-	3,9	950 921	3,7-	3 226 878	5,2-	3,4
Hunsrück/Nahe/Glan	26 129	4,5-	120 331	15,1-	4,6	480 997	6,1-	2 380 883	6,5-	4,9
Westerwald/Lahn/Taunus	30 881	0,1	122 802	4,7-	4,0	503 502	9,6-	1 859 308	6,0-	3,7
Pfalz	51 998	11,9-	151 168	10,4-	2,9	1 024 012	8,8-	2 890 212	5,1-	2,8
Rheinland-Pfalz zusammen	246 496	9,3-	856 291	15,1-	3,5	5 103 305	6,6-	17 096 003	6,0-	3,3
Baden-Württemberg										
Nördlicher Schwarzwald	92 112	5,7-	364 382	9,2-	4,0	1 559 095	5,6-	6 382 366	5,0-	4,1
Mittlerer Schwarzwald	63 448	9,7-	322 401	1,9-	5,1	1 257 573	4,0-	5 574 260	1,8-	4,4
Südlicher Schwarzwald	91 714	7,5-	427 915	9,3-	4,7	1 842 032	4,3-	8 331 467	3,3-	4,5
Schwarzwald zusammen	247 274	7,4-	1 114 698	7,2-	4,5	4 658 700	4,6-	20 288 093	3,5-	4,4
Weinland zwischen Rhein und Neckar	70 118	5,6-	165 655	2,7-	2,4	1 323 496	2,1-	2 799 852	2,8-	2,1
Neckartal-Odenwald-Madonnenländchen	12 646	5,3-	59 057	10,8-	4,7	257 766	1,0-	1 162 700	3,1-	4,5
Taubertal	9 915	6,7-	57 912	14,3-	5,8	219 875	3,8-	1 163 520	1,2-	5,3
Neckar-Hohenlohe-Schwäbischer Wald	30 473	9,8-	80 942	5,4-	2,7	523 638	4,6-	1 380 915	6,6-	2,6
Schwäbische Alb	78 109	1,9-	196 015	5,5-	2,5	1 389 922	1,3-	3 454 852	3,7-	2,5
Mittlerer Neckar	99 084	0,8-	193 767	3,2-	2,0	1 491 261	0,3-	3 072 847	0,8-	2,1
Neckarland-Schwaben zusammen	300 345	3,6-	753 348	5,5-	2,5	5 205 958	1,7-	13 034 686	2,9-	2,5
Württembergisches Allgäu-Oberschwaben	22 649	4,9-	177 973	2,0	7,9	401 366	4,4-	2 642 616	0,1	6,6
Bodensee	21 359	5,4-	78 555	9,0-	3,7	744 308	1,2-	2 782 358	0,8-	3,7
Hegau	3 660	1,7-	19 070	14,0-	5,2	73 307	5,0-	323 629	8,0-	4,4
Bodensee-Oberschwaben zusammen	47 668	4,9-	275 598	2,6-	5,8	1 218 981	2,5-	5 748 603	0,9-	4,7
Baden-Württemberg zusammen	595 287	5,3-	2 143 644	6,1-	3,6	11 083 639	3,0-	39 071 382	2,9-	3,5
Bayern										
Rhön	22 254	11,1	185 150	2,0	8,3	381 819	4,2-	2 996 400	2,6-	7,8
Frankenwald	10 251	0,2	44 771	12,9-	4,4	163 870	4,8-	770 618	5,6-	4,7
Spessart	11 567	9,6-	33 665	11,2-	2,9	226 363	0,6-	656 125	2,6-	2,9
Würzburg mit Umgebung	22 653	6,5-	39 846	1,3-	1,8	389 962	5,0-	643 993	3,6-	1,7
Steigerwald	5 207	19,6-	8 534	1,7-	1,6	130 696	1,7-	184 596	1,4-	1,4
Fränkische Schweiz	6 164	21,0-	23 147	20,9-	3,8	139 638	2,0-	539 105	4,2-	3,9
Fichtelgebirge m. Steinwald	12 690	12,0-	54 360	10,7-	4,3	231 543	2,6-	999 792	0,3-	4,3
Nürnberg mit Umgebung	108 186	1,6	190 612	1,6-	1,8	1 141 958	5,8-	2 187 540	7,3-	1,9
Oberpfälzer Wald	10 337	7,3-	49 050	0,2-	4,7	182 417	3,8-	811 295	3,3-	4,4
Oberes Altmühltal	5 820	12,3-	12 985	14,2-	2,2	143 369	4,7-	325 035	4,4-	2,3
Unteres Altmühltal	9 775	10,6-	20 889	8,5-	2,1	242 308	1,3-	495 621	0,2-	2,0
Bayerischer Wald	62 878	0,2	401 063	6,0-	6,4	1 091 364	1,8	7 636 175	0,0	7,1
Augsburg mit Umgebung	20 639	4,2-	38 773	7,4-	1,9	311 100	6,1-	589 707	9,5-	1,9
München mit Umgebung	230 195	3,6-	458 133	6,5-	2,0	3 336 157	7,3-	6 967 745	6,9-	2,1
Ammersee- und Würmseegebiet	9 702	1,0-	40 993	5,4-	4,2	199 103	0,9	827 332	0,2-	4,2
Bodensee-Gebiet	3 028	14,0-	5 867	16,1-	1,9	152 357	3,5-	506 056	3,1-	3,3
Westallgäu	3 085	34,7-	24 305	38,5-	7,9	74 596	6,3-	735 409	6,9-	9,9
Allgäuer Alpenvorland	7 380	11,3-	23 742	14,8-	3,2	133 529	8,3-	524 064	8,2-	3,9
Staffelsee mit Ammerhügelland	6 643	9,8-	25 457	14,4-	3,8	127 698	8,6-	812 369	3,3-	6,4
Inn-, Mangfallgebiet	16 552	7,9-	65 323	4,0-	3,9	271 016	2,7-	1 161 560	3,0-	4,3
Chiemsee mit Umgebung	8 027	3,2-	66 471	1,1	8,3	191 643	1,3-	1 340 479	1,7-	7,0
Salzach-Hügelland	4 907	6,7-	15 355	14,9-	3,1	94 422	12,6-	408 190	5,0-	4,3
Oberallgäu	43 013	3,0-	257 526	7,2-	6,0	722 809	1,0-	5 673 928	1,9-	7,8
Ostallgäu	17 862	5,1-	104 407	8,3-	5,8	373 936	3,9	2 251 898	0,9-	6,0
Werdenfelser Land mit Ammergau	27 132	8,4-	139 813	11,2-	5,2	522 879	4,3-	2 872 911	2,1-	5,5
Kochel- und Walchensee mit Umgebung	3 693	1,5-	21 780	6,7	5,9	84 215	0,5	455 839	1,8-	5,4
Isarwinkel	6 020	20,5-	55 943	19,1-	9,3	119 093	3,5-	1 057 610	2,7-	8,9
Tegernsee-Gebiet	11 050	10,0-	81 563	6,0-	7,4	229 847	3,2-	1 887 933	0,1-	8,2
Schliersee-Gebiet	9 455	5,9	38 106	11,2-	4,0	140 648	5,0-	819 779	5,0-	5,8
Ober-Inntal	4 333	8,0-	15 755	15,9-	3,6	82 143	7,1-	355 039	5,8-	4,3
Chiemgauer Alpen	21 580	9,1-	136 142	9,0-	6,3	385 778	2,2-	2 930 805	5,8-	7,6
Berchtesgadener Alpen mit Reichenhaller Land	19 376	5,9-	141 800	4,5-	7,3	409 127	3,7-	3 306 878	3,0-	8,1
Übriges Bayern	393 508	1,0-	1 067 921	4,6-	2,7	6 740 007	1,9-	20 670 666	1,5-	3,1
Bayern zusammen	1 154 962	3,0-	3 889 307	6,3-	3,4	19 167 410	3,3-	74 462 492	2,8-	3,9
Saarland										
Nordsaarland	8 491	0,7-	47 938	8,9	5,6	139 031	1,2-	636 941	1,0	4,6
Bliesgau	888	6,6-	17 943	0,3	20,2	12 329	3,8	212 817	0,2-	17,3
Übriges Saarland	27 149	6,2	67 982	4,0	2,5	412 227	4,7	1 020 087	0,0	2,5
Saarland zusammen	36 528	4,1	133 863	5,2	3,7	563 587	3,2	1 869 845	0,3	3,3

1) Rechnerischer Wert Übernachtungen / Ankünfte.

Deutschland
1 Ankünfte, Übernachtungen und Aufenthaltsdauer der Gäste in Beherbergungsstätten
1.2 Nach Reisegebieten

Reisegebiet	Dezember 1993					Jan. - Dez. 1993				
	Ankünfte		Übernachtungen		durchschnittliche Aufenthaltsdauer 1)	Ankünfte		Übernachtungen		durchschnittliche Aufenthaltsdauer 1)
	insgesamt	Veränderung gegenüber dem Vorjahresmonat	insgesamt	Veränderung gegenüber dem Vorjahresmonat		insgesamt	Veränderung gegenüber dem Vorjahreszeitraum	insgesamt	Veränderung gegenüber dem Vorjahreszeitraum	
	Anzahl	%	Anzahl	%	Tage	Anzahl	%	Anzahl	%	Tage
Berlin	173 081	1,8-	392 070	3,0-	2,3	2 985 093	3,9-	7 292 337	4,8-	2,4
Brandenburg										
Prignitz	3 657	78,1	12 483	24,5	3,4	50 940	35,2	178 552	12,4	3,5
Uckermark	6 633	25,4	20 486	2,4	3,1	107 523	6,0-	423 974	17,7	3,9
Havelland	18 061	36,3	48 226	16,7	2,7	286 799	9,0	798 492	4,7	2,8
Fläming	3 280	83,2	9 458	**	2,9	41 561	9,9	114 975	27,2	2,8
Ruppiner Schweiz	6 077	35,4	14 954	15,4	2,5	110 639	9,8	316 218	5,0	2,9
Barnim-Oderbruch-Märkische Schweiz-Schorfheide	11 074	45,8	33 658	26,4	3,0	188 419	15,3	631 510	3,5	3,4
Südliche Märkische Seenlandschaft	7 509	79,4	22 162	55,1	3,0	113 699	46,9	346 311	7,6	3,0
Beeskow-Storkower Land, Scharmützelsee	11 626	15,5	31 062	18,2	2,7	195 267	12,2	584 005	9,9	3,0
Spreewald-Niederlausitz	14 001	50,0	36 860	63,5	2,6	245 515	16,3	612 922	16,4	2,5
Brandenburg zusammen	81 918	41,1	229 349	28,7	2,8	1 340 362	13,6	4 006 959	9,4	3,0
Mecklenburg-Vorpommern	91 961	4,1	282 441	10,7	3,1	2 201 281	11,4	7 606 861	14,2	3,5
Sachsen										
Stadt Dresden	30 757	12,0	59 909	2,2	1,9	482 749	6,6	1 009 460	0,1-	2,1
Stadt Chemnitz	8 489	24,3	18 415	3,6-	2,2	99 655	10,3	246 617	10,1-	2,5
Stadt Leipzig	24 301	2,3-	59 767	14,6	2,5	361 580	14,3	829 597	11,2	2,3
Oberlausitz-Niederschlesien	14 921	13,8	43 127	6,5	2,9	261 807	10,0	825 061	3,3	3,2
Sächsische Schweiz	9 735	20,3	45 139	47,9	4,6	200 845	19,8	834 780	20,1	4,2
Sächsisches Elbland	11 008	76,9	27 694	15,6	2,5	183 705	72,9	467 985	34,8	2,5
Erzgebirge	41 712	22,1	124 298	21,5	3,0	460 635	2,6	1 470 232	0,7	3,2
Mittelsachsen	8 994	9,5-	33 331	1,7-	3,7	148 404	5,8-	542 094	3,9	3,7
Westsachsen	2 704	19,3-	6 373	12,9-	2,4	44 595	12,4-	111 718	1,7	2,5
Vogtland	9 741	38,5-	53 981	6,2-	5,5	148 918	5,7-	804 664	2,3	5,4
Sachsen zusammen	162 362	8,3	472 034	10,8	2,9	2 392 893	9,4	7 142 208	5,8	3,0
Sachsen-Anhalt										
Harz und Harzvorland	25 804	0,7-	68 073	3,8	2,6	403 135	13,5	1 068 130	12,9	2,6
Halle, Saale, Unstrut und Weinregion	19 849	35,6	63 087	37,4	3,2	278 372	21,2	842 437	19,7	3,0
Anhalt-Wittenberg	14 006	57,9	38 014	61,2	2,7	184 912	55,3	504 823	46,1	2,7
Magdeburg, Elbe-Börde-Heide	16 285	33,6	51 989	47,2	3,2	226 431	14,7	649 272	1,5	2,9
Altmark	6 190	5,9	15 507	33,4-	2,5	97 751	25,9	302 897	5,4-	3,1
Sachsen-Anhalt zusammen	82 134	21,6	236 670	22,2	2,9	1 190 601	21,6	3 367 559	13,9	2,8
Thüringen	136 297	17,2	406 775	18,3	3,0	1 968 875	13,0	5 694 404	10,7	2,9
Bundesgebiet	4 745 578	1,3-	15 222 610	3,7-	3,2	82 384 511	2,1-	288 990 978	1,6-	3,5

1) Rechnerischer Wert Übernachtungen / Ankünfte.

1 Ankünfte, Übernachtungen und Aufenthaltsdauer der Gäste in Beherbergungsstätten
1.3 Nach Betriebsarten und zusammengefaßten Gästegruppen

Betriebsart - Ständiger Wohnsitz der Gäste innerhalb / außerhalb der Bundesrepublik Deutschland	Dezember 1993					Jan. - Dez. 1993				
	Ankünfte		Übernachtungen		durchschnittliche Aufenthaltsdauer 1)	Ankünfte		Übernachtungen		durchschnittliche Aufenthaltsdauer 1)
	insgesamt	Veränderung gegenüber dem Vorjahresmonat	insgesamt	Veränderung gegenüber dem Vorjahresmonat		insgesamt	Veränderung gegenüber dem Vorjahreszeitraum	insgesamt	Veränderung gegenüber dem Vorjahreszeitraum	
	Anzahl	%	Anzahl	%		Anzahl	%	Anzahl	%	
Deutschland										
Hotels										
Bundesrep. Deutschland	2 223 070	0,1-	4 727 960	2,5-	2,1	34 088 252	1,7-	77 300 095	2,2-	2,3
Anderer Wohnsitz	461 492	2,3-	936 358	2,9-	2,0	8 507 678	9,6-	17 383 457	8,5-	2,0
Zusammen	2 684 562	0,5-	5 664 318	2,6-	2,1	42 595 930	3,4-	94 683 552	3,4-	2,2
Gasthöfe										
Bundesrep. Deutschland	445 377	4,0-	1 091 129	7,7-	2,4	7 905 949	2,4-	20 055 734	4,4-	2,5
Anderer Wohnsitz	50 446	9,0-	128 831	10,3-	2,6	1 169 276	9,1-	2 691 185	8,5-	2,3
Zusammen	495 823	4,5-	1 219 960	8,0-	2,5	9 075 225	3,3-	22 746 919	4,9-	2,5
Pensionen										
Bundesrep. Deutschland	166 736	4,5	662 700	6,1-	4,0	3 253 136	3,4	17 169 256	1,2-	5,3
Anderer Wohnsitz	13 843	1,9-	48 883	15,1-	3,5	316 762	6,7-	1 068 990	7,5-	3,4
Zusammen	180 579	3,9	711 583	6,8-	3,9	3 569 898	2,5	18 238 246	1,6-	5,1
Hotels garnis										
Bundesrep. Deutschland	519 143	0,9-	1 296 511	5,3-	2,5	8 799 199	0,5	27 965 901	2,6-	3,2
Anderer Wohnsitz	114 954	4,6-	271 908	6,9-	2,4	2 077 538	8,1-	4 925 611	6,9-	2,4
Zusammen	634 097	1,6-	1 568 419	5,6-	2,5	10 876 737	1,3-	32 891 512	3,2-	3,0
Hotels, Gasthöfe, Pensionen usw. Zusammen										
Bundesrep. Deutschland	3 354 326	0,6-	7 778 300	4,0-	2,3	54 046 536	1,2-	142 490 986	2,5-	2,6
Anderer Wohnsitz	640 735	3,3-	1 385 980	4,9-	2,2	12 071 244	9,2-	26 069 243	8,1-	2,2
Zusammen	3 995 061	1,0-	9 164 280	4,2-	2,3	66 117 780	2,7-	168 560 229	3,4-	2,5
Erholungs- und Ferien- heime, Schulungsheime										
Bundesrep. Deutschland	283 161	0,1-	1 123 180	2,4-	4,0	5 428 385	1,9	25 780 733	1,0	4,7
Anderer Wohnsitz	7 384	0,3-	47 885	1,4-	6,5	153 102	6,4-	887 015	4,4-	5,8
Zusammen	290 545	0,1-	1 171 065	2,4-	4,0	5 581 487	1,7	26 667 748	0,8	4,8
Ferienzentren										
Bundesrep. Deutschland	34 092	5,1-	150 176	13,4-	4,4	652 000	10,4	3 782 370	8,6	5,8
Anderer Wohnsitz	10 906	25,5-	60 512	22,7-	5,5	230 999	4,3	1 339 715	6,5-	5,8
Zusammen	44 998	11,0-	210 688	16,3-	4,7	882 999	8,7	5 122 085	4,2	5,8
Ferienhäuser, -wohnungen										
Bundesrep. Deutschland	132 951	5,0-	833 442	10,3-	6,3	2 833 801	0,4-	26 131 845	1,1-	9,2
Anderer Wohnsitz	7 808	23,6-	49 847	30,0-	6,4	191 723	11,4-	1 433 716	11,9-	7,5
Zusammen	140 759	6,3-	883 289	11,7-	6,3	3 025 524	1,2-	27 565 561	1,7-	9,1
Hütten, Jugendherbergen, jugendherbergsähnli. Einr.										
Bundesrep. Deutschland	139 068	0,8-	345 105	5,7-	2,5	4 548 125	0,9	12 820 969	0,5	2,8
Anderer Wohnsitz	20 834	6,4-	45 071	10,3-	2,2	547 476	9,6-	1 100 439	7,8-	2,0
Zusammen	159 902	1,5-	390 176	6,3-	2,4	5 095 601	0,3-	13 921 408	0,2-	2,7
Erholungsheime, Ferien- zentren usw. Zusammen										
Bundesrep. Deutschland	589 272	1,7-	2 451 903	6,4-	4,2	13 462 311	1,5	68 515 917	0,5	5,1
Anderer Wohnsitz	46 932	13,9-	203 315	18,1-	4,3	1 123 300	6,9-	4 760 885	8,2-	4,2
Zusammen	636 204	2,7-	2 655 218	7,4-	4,2	14 585 611	0,8	73 276 802	0,1-	5,0
Sanatorien, Kurkrankenh.										
Bundesrep. Deutschland	113 434	3,5-	3 388 581	0,9	29,9	1 666 674	1,0	46 914 987	2,6	28,1
Anderer Wohnsitz	879	15,2-	14 531	16,1-	16,5	14 446	4,0-	238 960	7,5-	16,5
Zusammen	114 313	3,6-	3 403 112	0,9	29,8	1 681 120	0,9	47 153 947	2,6	28,0
Betriebe zusammen										
Bundesrep. Deutschland	4 057 032	0,8-	13 618 784	3,3-	3,4	69 175 521	0,6-	257 921 890	0,8-	3,7
Anderer Wohnsitz	688 546	4,1-	1 603 826	6,9-	2,3	13 208 990	9,0-	31 069 088	8,1-	2,4
Insgesamt	4 745 578	1,3-	15 222 610	3,7-	3,2	82 384 511	2,1-	288 990 978	1,6-	3,5

1) Rechnerischer Wert Übernachtungen / Ankünfte.

1 Ankünfte, Übernachtungen und Aufenthaltsdauer der Gäste in Beharbergungsstätten
1.3 Nach-Betriebsarten und zusammengefaßten Gästegruppen

Betriebsart - Ständiger Wohnsitz der Gäste innerhalb / außerhalb der Bundesrepublik Deutschland	Dezember 1993					Jan. - Dez. 1993					
	Ankünfte		Übernachtungen			Ankünfte		Übernachtungen			durchschnittliche Aufenthaltsdauer 1)
	insgesamt	Veränderung gegenüber dem Vorjahresmonat	insgesamt	Veränderung gegenüber dem Vorjahresmonat	durchschnittliche Aufenthaltsdauer 1)	insgesamt	Veränderung gegenüber dem Vorjahreszeitraum	insgesamt	Veränderung gegenüber dem Vorjahreszeitraum		
										Anzahl	
Früheres Bundesgebiet											
Hotels											
Bundesrep. Deutschland	1 855 939	2,4-	3 942 785	4,8-	2,1	28 589 865	3,4-	65 020 389	3,3-	2,3	
Anderer Wohnsitz	435 399	3,5-	868 555	4,5-	2,0	8 002 573	9,8-	16 194 451	8,9-	2,0	
Zusammen	2 291 338	2,6-	4 811 340	4,7-	2,1	36 592 438	4,8-	81 214 840	4,4-	2,2	
Gasthöfe											
Bundesrep. Deutschland	421 014	6,1-	1 036 074	9,7-	2,5	7 587 982	3,8-	19 321 570	5,7-	2,5	
Anderer Wohnsitz	49 776	9,0-	124 930	11,9-	2,5	1 156 438	9,3-	2 649 440	9,0-	2,3	
Zusammen	470 790	6,4-	1 161 004	10,0-	2,5	8 744 420	4,6-	21 971 010	6,1-	2,5	
Pensionen											
Bundesrep. Deutschland	122 835	4,4-	543 582	11,4-	4,4	2 602 495	1,9-	15 224 718	3,6-	5,9	
Anderer Wohnsitz	12 054	6,2-	40 723	20,7-	3,4	287 598	9,9-	960 579	9,6-	3,3	
Zusammen	134 889	4,5-	584 305	12,1-	4,3	2 890 093	2,7-	16 185 297	4,0-	5,6	
Hotels garnis											
Bundesrep. Deutschland	472 378	2,5-	1 172 695	6,9-	2,5	8 113 950	2,2-	26 085 364	4,4-	3,2	
Anderer Wohnsitz	112 203	3,7-	262 011	6,6-	2,3	2 028 255	8,8-	4 758 718	7,7-	2,3	
Zusammen	584 581	2,7-	1 434 706	6,8-	2,5	10 142 205	3,6-	30 844 082	4,9-	3,0	
Hotels, Gasthöfe, Pensionen usw. zusammen											
Bundesrep. Deutschland	2 872 226	3,1-	6 695 136	6,5-	2,3	46 894 292	3,1-	125 652 041	3,9-	2,7	
Anderer Wohnsitz	609 432	4,1-	1 296 219	6,3-	2,1	11 474 864	9,6-	24 563 188	8,7-	2,1	
Zusammen	3 481 658	3,3-	7 991 355	6,5-	2,3	58 369 156	4,5-	150 215 229	4,7-	2,6	
Erholungs- und Ferien- heime, Schulungsheime											
Bundesrep. Deutschland	252 775	0,4	1 025 379	2,0-	4,1	4 827 469	1,7	23 314 034	0,9	4,8	
Anderer Wohnsitz	6 889	2,9	45 921	3,3	6,7	143 016	5,7-	829 094	2,2-	5,8	
Zusammen	259 664	0,4	1 071 300	1,8-	4,1	4 970 485	1,4	24 143 128	0,8	4,9	
Ferienzentren											
Bundesrep. Deutschland	30 261	4,0-	132 098	13,3-	4,4	507 011	6,9	2 983 882	4,2	5,9	
Anderer Wohnsitz	10 876	25,0-	60 183	22,2-	5,5	228 258	4,7	1 324 267	6,5-	5,8	
Zusammen	41 137	10,6-	192 281	16,3-	4,7	735 269	6,2	4 308 149	0,6	5,9	
Ferienhäuser, -wohnungen											
Bundesrep. Deutschland	124 509	6,1-	794 294	10,5-	6,4	2 598 964	2,1-	24 783 611	1,5-	9,5	
Anderer Wohnsitz	7 447	24,9-	46 063	32,8-	6,2	185 102	11,7-	1 383 342	11,4-	7,5	
Zusammen	131 956	7,4-	840 357	12,1-	6,4	2 784 066	2,8-	26 166 953	2,1-	9,4	
Hütten, Jugendherbergen, jugendherbergsähnli. Einr.											
Bundesrep. Deutschland	108 958	0,4	259 296	5,9-	2,4	3 620 155	0,5-	9 981 895	1,8-	2,8	
Anderer Wohnsitz	19 667	6,0-	39 783	6,2-	2,0	508 888	9,8-	980 872	7,5-	1,9	
Zusammen	128 625	0,6-	299 079	6,0-	2,3	4 129 043	1,7-	10 962 767	2,3-	2,7	
Erholungsheime, Ferien- zentren usw. zusammen											
Bundesrep. Deutschland	516 503	1,5-	2 211 067	6,4-	4,3	11 553 599	0,3	61 063 422	0,4-	5,3	
Anderer Wohnsitz	44 879	13,7-	191 950	17,6-	4,3	1 065 264	6,8-	4 517 575	7,6-	4,2	
Zusammen	561 382	2,6-	2 403 017	7,4-	4,3	12 618 863	0,3-	65 580 997	0,9-	5,2	
Sanatorien, Kurkrankenh.											
Bundesrep. Deutschland	103 271	6,5-	3 086 257	2,3-	29,9	1 536 106	0,3-	43 372 109	1,4	28,2	
Anderer Wohnsitz	653	12,0-	8 452	1,4	12,9	10 974	6,7-	143 558	14,5-	13,1	
Zusammen	103 924	6,5-	3 094 709	2,3-	29,8	1 547 080	0,3-	43 515 667	1,4	28,1	
Betriebe zusammen											
Bundesrep. Deutschland	3 492 000	3,0-	11 992 460	5,4-	3,4	59 983 997	2,4-	230 087 572	2,0-	3,8	
Anderer Wohnsitz	654 964	4,8-	1 496 621	7,9-	2,3	12 551 102	9,3-	29 224 321	8,5-	2,3	
Insgesamt	4 146 964	3,3-	13 489 081	5,7-	3,3	72 535 099	3,7-	259 311 893	2,8-	3,6	

1) Rechnerischer Wert Übernachtungen / Ankünfte.

1 Ankünfte, Übernachtungen und Aufenthaltsdauer der Gäste in Beherbergungsstätten
1.3 Nach Betriebsarten und zusammengefaßten Gästegruppen

Betriebsart - Ständiger Wohnsitz der Gäste innerhalb / außerhalb der Bundesrepublik Deutschland	Dezember 1993					Jan. - Dez. 1993				
	Ankünfte		Übernachtungen		durchschnittliche Aufenthaltsdauer 1)	Ankünfte		Übernachtungen		durchschnittliche Aufenthaltsdauer 1)
	insgesamt	Veränderung gegenüber dem Vorjahresmonat	insgesamt	Veränderung gegenüber dem Vorjahresmonat		insgesamt	Veränderung gegenüber dem Vorjahreszeitraum	insgesamt	Veränderung gegenüber dem Vorjahreszeitraum	
	Anzahl	%	Anzahl	%	Tage	Anzahl	%	Anzahl	%	Tage
Neue Länder und Berlin-Ost										
Hotels										
Bundesrep. Deutschland	367 071	13,3	785 175	10,9	2,1	5 498 387	7,9	12 279 706	3,8	2,2
Anderer Wohnsitz	26 093	23,1	67 803	24,8	2,6	505 105	5,5-	1 189 006	2,8-	2,4
Zusammen	393 164	13,9	852 978	11,9	2,2	6 003 492	6,6	13 468 712	3,2	2,2
Gasthöfe										
Bundesrep. Deutschland	24 363	58,7	55 055	59,3	2,3	317 967	51,6	734 164	46,7	2,3
Anderer Wohnsitz	670	5,8-	3 901	**	5,8	12 838	22,0	41 745	51,9	3,3
Zusammen	25 033	55,8	58 956	61,6	2,4	330 805	50,2	775 909	46,9	2,3
Pensionen										
Bundesrep. Deutschland	43 901	40,8	119 118	28,9	2,7	650 641	32,1	1 944 538	22,8	3,0
Anderer Wohnsitz	1 789	43,5	8 160	30,9	4,6	29 154	45,1	108 411	16,6	3,7
Zusammen	45 690	40,9	127 278	29,0	2,8	679 795	32,6	2 052 949	22,5	3,0
Hotels garnis										
Bundesrep. Deutschland	46 765	18,6	123 816	13,0	2,6	685 249	48,5	1 880 537	33,0	2,7
Anderer Wohnsitz	2 751	31,1-	9 897	14,7-	3,6	49 283	28,2	166 893	23,0	3,4
Zusammen	49 516	14,0	133 713	10,4	2,7	734 532	46,9	2 047 430	32,2	2,8
Hotels, Gasthöfe, Pensionen usw. zusammen	482 100	17,6	1 083 164	14,7	2,2	7 152 244	14,2	16 838 945	9,8	2,4
Bundesrep. Deutschland	31 303	15,4	89 761	21,2	2,9	596 380	1,2-	1 506 055	1,8	2,5
Anderer Wohnsitz										
Zusammen	513 403	17,5	1 172 925	15,2	2,3	7 748 624	12,9	18 345 000	9,1	2,4
Erholungs- und Ferien- heime, Schulungsheime										
Bundesrep. Deutschland	30 386	3,9-	97 801	6,9-	3,2	600 916	4,3	2 466 699	1,8	4,1
Anderer Wohnsitz	495	30,2-	1 964	52,4-	4,0	10 086	15,7-	57 921	27,5-	5,7
Zusammen	30 881	4,5-	99 765	8,6-	3,2	611 002	3,9	2 524 620	0,8	4,1
Ferienzentren										
Bundesrep. Deutschland	3 831	12,8-	18 078	14,7-	4,7	144 989	24,5	798 488	28,9	5,5
Anderer Wohnsitz	30	79,2-	329	65,0-	11,0	2 741	19,5-	15 448	7,8-	5,6
Zusammen	3 861	14,9-	18 407	16,8-	4,8	147 730	23,3	813 936	27,9	5,5
Ferienhäuser, -wohnungen										
Bundesrep. Deutschland	8 442	14,3	39 148	5,8-	4,6	234 837	23,7	1 348 234	7,7	5,7
Anderer Wohnsitz	361	19,9	3 784	43,7	10,5	6 621	0,5-	50 374	24,8-	7,6
Zusammen	8 803	14,5	42 932	2,8-	4,9	241 458	22,9	1 398 608	6,0	5,8
Hütten, Jugendherbergen, jugendherbergsähnl. Einr.										
Bundesrep. Deutschland	30 110	4,8-	85 809	5,2-	2,8	927 970	6,6	2 839 074	9,4	3,1
Anderer Wohnsitz	1 167	12,5-	5 288	32,4-	4,5	38 588	6,5-	119 567	10,7-	3,1
Zusammen	31 277	5,1-	91 097	7,3-	2,9	966 558	6,0	2 958 641	8,4	3,1
Erholungsheime, Ferien- zentren usw. zusammen	72 769	3,0-	240 836	6,7-	3,3	1 908 712	8,9	7 452 495	8,1	3,9
Bundesrep. Deutschland	2 053	17,5-	11 365	26,8-	5,5	58 036	8,3-	243 310	18,2-	4,2
Anderer Wohnsitz										
Zusammen	74 822	3,5-	252 201	7,9-	3,4	1 966 748	8,3	7 695 805	7,1	3,9
Sanatorien, Kurkrankenh.										
Bundesrep. Deutschland	10 163	44,0	302 324	52,9	29,7	130 568	18,2	3 542 878	19,8	27,1
Anderer Wohnsitz	226	23,1-	6 079	32,4-	28,9	3 472	5,6	95 402	5,4	27,5
Zusammen	10 389	41,3	308 403	49,2	29,7	134 040	17,9	3 638 280	19,3	27,1
Betriebe zusammen										
Bundesrep. Deutschland	565 032	14,9	1 626 324	16,1	2,9	9 191 524	13,1	27 834 318	10,5	3,0
Anderer Wohnsitz	33 582	12,2	107 205	8,8	3,2	657 888	1,8-	1 844 767	1,2-	2,8
Insgesamt	598 614	14,7	1 733 529	15,7	2,9	9 849 412	12,0	29 679 085	9,7	3,0

1) Rechnerischer Wert Übernachtungen / Ankünfte.

1 Ankünfte, Übernachtungen und Aufenthaltsdauer der Gäste in Beherbergungsstätten
1.4 Nach Betriebsgrößenklassen *) und zusammengefaßten Gästegruppen

Betriebe mit ... bis ... Gästebetten Ständiger Wohnsitz der Gäste innerhalb / außerhalb der Bundesrepublik Deutschland	Dezember 1993					Jan. - Dez. 1993				
	Ankünfte		Übernachtungen		durchschnittliche Aufenthaltsdauer 1)	Ankünfte		Übernachtungen		durchschnittliche Aufenthaltsdauer 1)
	insgesamt	Veränderung gegenüber dem Vorjahresmonat	insgesamt	Veränderung gegenüber dem Vorjahresmonat		insgesamt	Veränderung gegenüber dem Vorjahreszeitraum	insgesamt	Veränderung gegenüber dem Vorjahreszeitraum	
	Anzahl	%	Anzahl	%		Anzahl	%	Anzahl	%	
Deutschland										
9 - 11										
Bundesrep. Deutschland	54 393	11,2-	187 624	14,4-	3,4	1 048 859	10,3-	4 943 259	12,0-	4,7
Anderer Wohnsitz	4 019	20,6-	13 914	30,8-	3,5	101 498	14,6-	342 494	14,8-	3,4
Zusammen	58 412	11,9-	201 538	15,8-	3,5	1 150 357	10,7-	5 285 753	12,1-	4,6
12 - 14										
Bundesrep. Deutschland	94 999	6,4-	300 409	10,3-	3,2	1 779 849	3,9-	7 778 784	4,7-	4,4
Anderer Wohnsitz	8 143	2,0-	23 952	15,6-	2,9	177 452	10,3-	535 391	9,6-	3,0
Zusammen	103 142	6,1-	324 361	10,7-	3,1	1 957 301	4,6-	8 314 175	5,0-	4,2
15 - 19										
Bundesrep. Deutschland	171 428	5,2-	503 505	10,3-	2,9	3 165 724	3,2-	12 308 078	4,8-	3,9
Anderer Wohnsitz	14 658	13,2-	45 724	18,1-	3,1	341 432	8,8-	978 151	10,5-	2,9
Zusammen	186 086	5,9-	549 229	11,0-	3,0	3 507 156	3,8-	13 286 229	5,3-	3,8
20 - 29										
Bundesrep. Deutschland	373 386	5,2-	1 046 053	8,5-	2,8	6 741 409	2,5-	23 725 548	3,6-	3,5
Anderer Wohnsitz	36 684	9,6-	104 827	11,7-	2,9	796 874	10,7-	2 133 505	9,8-	2,7
Zusammen	410 070	5,6-	1 150 880	8,8-	2,8	7 538 283	3,4-	25 859 053	4,1-	3,4
30 - 99										
Bundesrep. Deutschland	1 530 454	1,5-	4 165 909	4,4-	2,7	27 192 196	0,7-	86 746 218	1,5-	3,2
Anderer Wohnsitz	196 113	8,1-	472 484	9,4-	2,4	4 098 378	10,9-	9 638 225	9,2-	2,4
Zusammen	1 726 567	2,3-	4 638 393	5,0-	2,7	31 290 574	2,2-	96 384 443	2,3-	3,1
100 - 249										
Bundesrep. Deutschland	1 009 260	2,0	4 185 838	1,1-	4,1	17 176 590	1,7	71 921 297	1,9	4,2
Anderer Wohnsitz	176 696	4,3-	392 911	4,8-	2,2	3 435 286	10,3-	7 369 306	9,7-	2,1
Zusammen	1 185 956	1,0	4 578 749	1,4-	3,9	20 611 876	0,5-	79 290 603	0,7	3,8
250 - 499										
Bundesrep. Deutschland	483 638	6,0	1 988 821	3,4	4,1	7 182 490	1,9	30 036 023	1,5	4,2
Anderer Wohnsitz	124 902	1,1	258 034	3,1-	2,1	2 127 282	5,1-	4 587 194	4,2-	2,2
Zusammen	608 540	5,0	2 246 855	2,6	3,7	9 309 772	0,2	34 623 217	0,7	3,7
500 - 999										
Bundesrep. Deutschland	261 394	7,1-	888 720	9,8-	3,4	3 661 274	5,2-	14 077 323	3,4-	3,8
Anderer Wohnsitz	82 995	7,0	184 032	6,1	2,2	1 391 335	2,6-	3 408 452	2,5-	2,4
Zusammen	344 389	4,0-	1 072 752	7,4-	3,1	5 052 609	4,5-	17 485 775	3,2-	3,5
1 000 und mehr										
Bundesrep. Deutschland	78 080	7,1	351 905	9,1	4,5	1 227 130	0,8	6 385 360	8,8	5,2
Anderer Wohnsitz	44 336	7,9-	107 948	14,5-	2,4	739 453	11,0-	2 076 370	10,4-	2,8
Zusammen	122 416	1,1	459 853	2,4	3,8	1 966 583	4,0-	8 461 730	3,4	4,3
Betriebe zusammen										
Bundesrep. Deutschland	4 057 032	0,8-	13 618 784	3,3-	3,4	69 175 521	0,6-	257 921 890	0,8-	3,7
Anderer Wohnsitz	688 546	4,1-	1 803 826	6,9-	2,3	13 208 990	9,0-	31 069 088	8,1-	2,4
Insgesamt	4 745 578	1,3-	15 222 610	3,7-	3,2	82 384 511	2,1-	288 990 978	1,6-	3,5

*) Anzahl der vorhandenen Gästebetten.-1) Rechnerischer Wert Übernachtungen / Ankünfte.

1 Ankünfte, Übernachtungen und Aufenthaltsdauer der Gäste in Beherbergungsstätten
1.4 Nach Betriebsgrößenklassen *) und zusammengefaßten Gästegruppen

Betriebe mit ... bis ... Gästebetten - Ständiger Wohnsitz der Gäste innerhalb / außerhalb der Bundesrepublik Deutschland	Dezember 1993					Jan. - Dez. 1993				
	Ankünfte		Übernachtungen		durchschnittliche Aufenthaltsdauer 1)	Ankünfte		Übernachtungen		durchschnittliche Aufenthaltsdauer 1)
	insgesamt	Veränderung gegenüber dem Vorjahresmonat	insgesamt	Veränderung gegenüber dem Vorjahresmonat		insgesamt	Veränderung gegenüber dem Vorjahreszeitraum	insgesamt	Veränderung gegenüber dem Vorjahreszeitraum	
	Anzahl	%	Anzahl	%	Tage	Anzahl	%	Anzahl	%	Tage
Früheres Bundesgebiet										
9 - 11										
Bundesrep. Deutschland	46 391	15,7-	168 416	17,4-	3,6	940 311	14,0-	4 672 351	13,5-	5,0
Anderer Wohnsitz	3 790	20,5-	12 937	31,9-	3,4	97 124	15,7-	330 082	15,5-	3,4
Zusammen	50 181	16,1-	181 353	18,7-	3,6	1 037 435	14,1-	5 002 433	13,6-	4,8
12 - 14										
Bundesrep. Deutschland	83 751	9,8-	273 986	12,6-	3,3	1 618 971	6,6-	7 358 499	5,8-	4,5
Anderer Wohnsitz	7 896	2,6-	23 012	16,7-	2,9	172 227	11,3-	519 683	10,7-	3,0
Zusammen	91 647	9,2-	296 998	12,9-	3,2	1 791 198	7,1-	7 878 182	6,1-	4,4
15 - 19										
Bundesrep. Deutschland	150 047	8,7-	455 192	13,4-	3,0	2 866 449	6,4-	11 540 772	6,5-	4,0
Anderer Wohnsitz	13 988	13,9-	43 262	19,0-	3,1	328 889	10,1-	939 558	12,1-	2,9
Zusammen	164 035	9,1-	498 454	13,9-	3,0	3 195 338	6,8-	12 480 330	7,0-	3,9
20 - 29										
Bundesrep. Deutschland	324 290	9,3-	932 824	11,8-	2,9	6 059 872	5,0-	22 017 185	5,0-	3,6
Anderer Wohnsitz	35 044	11,4-	99 374	13,0-	2,8	772 566	11,6-	2 060 015	10,7-	2,7
Zusammen	359 334	9,5-	1 032 198	11,9-	2,9	6 832 438	5,8-	24 077 200	5,5-	3,5
30 - 99										
Bundesrep. Deutschland	1 330 850	4,4-	3 673 624	6,8-	2,8	23 927 570	3,1-	77 708 986	3,2-	3,2
Anderer Wohnsitz	188 224	9,0-	446 259	10,9-	2,4	3 955 845	11,7-	9 196 579	10,4-	2,3
Zusammen	1 519 074	5,0-	4 119 883	7,2-	2,7	27 883 415	4,4-	86 905 565	4,0-	3,1
100 - 249										
Bundesrep. Deutschland	889 806	0,3-	3 734 345	3,4-	4,2	15 141 627	0,6	64 396 640	0,7	4,3
Anderer Wohnsitz	169 816	5,0-	367 026	4,8-	2,2	3 294 501	10,9-	6 322 563	9,8-	2,1
Zusammen	1 059 622	1,1-	4 101 371	3,6-	3,9	18 436 128	1,7-	71 319 203	0,5-	3,9
250 - 499										
Bundesrep. Deutschland	415 054	5,4	1 757 131	1,6	4,2	5 970 595	1,6	26 202 696	1,4	4,4
Anderer Wohnsitz	118 983	0,0	239 994	4,9-	2,0	2 008 965	5,0-	4 286 121	4,3-	2,1
Zusammen	534 037	4,2	1 997 125	0,8	3,7	7 979 560	0,2-	30 488 817	0,6	3,8
500 - 999										
Bundesrep. Deutschland	182 851	5,5-	678 480	11,0-	3,7	2 477 939	6,8-	10 662 849	3,1-	4,3
Anderer Wohnsitz	74 455	7,5	160 864	4,1	2,2	1 237 967	0,6-	3 040 394	1,1-	2,5
Zusammen	257 306	2,1-	839 344	8,5-	3,3	3 715 906	4,8-	13 703 243	2,7-	3,7
1 000 und mehr										
Bundesrep. Deutschland	68 960	18,9	318 462	12,6	4,6	980 663	5,3	5 527 594	10,7	5,6
Anderer Wohnsitz	42 768	6,4-	103 893	11,3-	2,4	683 018	10,4-	1 929 326	9,0-	2,8
Zusammen	111 728	7,7	422 355	5,6	3,8	1 663 681	1,8-	7 456 920	4,8	4,5
Betriebe zusammen										
Bundesrep. Deutschland	3 492 000	3,0-	11 992 460	5,4-	3,4	59 983 997	2,4-	230 087 572	2,0-	3,8
Anderer Wohnsitz	654 964	4,8-	1 496 621	7,9-	2,3	12 551 102	9,3-	29 224 321	8,5-	2,3
Zusammen	4 146 964	3,3-	13 489 081	5,7-	3,3	72 535 099	3,7-	259 311 893	2,8-	3,6

*) Anzahl der vorhandenen Gästebetten.-1) Rechnerischer Wert Übernachtungen / Ankünfte.

1 Ankünfte, Übernachtungen und Aufenthaltsdauer der Gäste in Beherbergungsstätten
1.4 Nach Betriebsgrößenklassen *) und zusammengefaßten Gästegruppen

Betriebe mit ... bis ... Gästebetten Ständiger Wohnsitz der Gäste innerhalb / außerhalb der Bundesrepublik Deutschland	Dezember 1993					Jan. - Dez. 1993				
	Ankünfte		Übernachtungen		durchschnittliche Aufenthaltsdauer 1)	Ankünfte		Übernachtungen		durchschnittliche Aufenthaltsdauer 1)
	insgesamt	Veränderung gegenüber dem Vorjahresmonat	insgesamt	Veränderung gegenüber dem Vorjahresmonat		insgesamt	Veränderung gegenüber dem Vorjahreszeitraum	insgesamt	Veränderung gegenüber dem Vorjahreszeitraum	
	Anzahl	%	Anzahl	%		Anzahl	%	Anzahl	%	
Neue Länder und Berlin-Ost										
9 - 11										
Bundesrep. Deutschland	8 002	29,3	19 208	25,4	2,4	108 548	41,6	270 908	27,5	2,5
Anderer Wohnsitz	229	22,4-	977	11,9-	4,3	4 374	20,0	12 412	10,1	2,8
Zusammen	8 231	26,9	20 185	22,8	2,5	112 922	40,6	283 320	26,7	2,5
12 - 14										
Bundesrep. Deutschland	11 248	30,4	26 423	23,1	2,3	160 878	35,5	420 285	19,6	2,6
Anderer Wohnsitz	247	24,1	940	27,4	3,8	5 225	37,9	15 708	55,8	3,0
Zusammen	11 495	30,2	27 363	23,2	2,4	166 103	35,6	435 993	20,6	2,6
15 - 19										
Bundesrep. Deutschland	21 381	29,2	48 313	35,8	2,3	299 275	43,7	767 306	31,0	2,6
Anderer Wohnsitz	670	5,8	2 462	3,8	3,7	12 543	46,6	38 593	63,6	3,1
Zusammen	22 051	28,3	50 775	33,8	2,3	311 818	43,8	805 899	32,3	2,6
20 - 29										
Bundesrep. Deutschland	49 096	34,0	113 229	31,5	2,3	681 537	28,5	1 708 363	19,0	2,5
Anderer Wohnsitz	1 640	62,1	5 453	22,3	3,3	24 308	34,7	73 490	22,9	3,0
Zusammen	50 736	34,8	118 682	31,1	2,3	705 845	28,7	1 781 853	19,2	2,5
30 - 99										
Bundesrep. Deutschland	199 604	23,4	492 285	17,5	2,5	3 264 626	21,2	9 037 232	16,4	2,8
Anderer Wohnsitz	7 889	19,4	26 225	25,5	3,3	142 533	14,8	441 646	25,0	3,1
Zusammen	207 493	23,2	518 510	17,8	2,5	3 407 159	20,9	9 478 878	16,8	2,8
100 - 249										
Bundesrep. Deutschland	119 454	23,4	451 493	23,5	3,8	2 034 963	10,8	7 524 657	13,5	3,7
Anderer Wohnsitz	6 880	16,2	25 885	4,0-	3,8	140 785	4,7	446 743	7,7-	3,2
Zusammen	126 334	22,9	477 378	21,6	3,8	2 175 748	10,4	7 971 400	12,0	3,7
250 - 499										
Bundesrep. Deutschland	68 584	9,6	231 690	19,1	3,4	1 211 895	3,5	3 833 327	1,9	3,2
Anderer Wohnsitz	5 919	30,7	18 040	29,4	3,0	118 317	6,2-	301 073	2,6-	2,5
Zusammen	74 503	11,1	249 730	19,8	3,4	1 330 212	2,6	4 134 400	1,6	3,1
500 - 999										
Bundesrep. Deutschland	78 543	10,6-	210 240	5,7-	2,7	1 183 335	1,6-	3 414 474	4,3-	2,9
Anderer Wohnsitz	8 540	3,2	23 168	22,7	2,7	153 368	16,2-	368 058	12,4-	2,4
Zusammen	87 083	9,4-	233 408	3,5-	2,7	1 336 703	3,6-	3 782 532	5,1-	2,8
1 000 und mehr										
Bundesrep. Deutschland	9 120	38,8-	33 443	15,8-	3,7	246 467	14,0-	857 766	2,0-	3,5
Anderer Wohnsitz	1 568	35,9-	4 055	56,0-	2,6	56 435	17,2-	147 044	24,7-	2,6
Zusammen	10 688	38,4-	37 498	23,4-	3,5	302 902	14,6-	1 004 810	6,2-	3,3
Betriebe zusammen										
Bundesrep. Deutschland	565 032	14,9	1 626 324	16,1	2,9	9 191 524	13,1	27 834 318	10,5	3,0
Anderer Wohnsitz	33 582	12,2	107 205	8,8	3,2	657 888	1,8-	1 844 767	1,2-	2,8
Insgesamt	598 614	14,7	1 733 529	15,7	2,9	9 849 412	12,0	29 679 085	9,7	3,0

*) Anzahl der vorhandenen Gästebetten.-1) Rechnerischer Wert Übernachtungen / Ankünfte.

1 Ankünfte, Übernachtungen und Aufenthaltsdauer der Gäste in Beherbergungsstätten
1.5 Nach Gemeindegruppen und zusammengefaßten Gästegruppen

Gemeindegruppe Ständiger Wohnsitz der Gäste innerhalb / außerhalb der Bundesrepublik Deutschland	Dezember 1993					Jan. - Dez. 1993				
	Ankünfte		Übernachtungen		durchschnittliche Aufenthalts- dauer 1)	Ankünfte		Übernachtungen		durchschnittliche Aufenthalts- dauer 1)
	insgesamt	Veränderung gegenüber dem Vorjahres- monat	insgesamt	Veränderung gegenüber dem Vorjahres- monat		insgesamt	Veränderung gegenüber dem Vorjahres- zeitraum	insgesamt	Veränderung gegenüber dem Vorjahres- zeitraum	
	Anzahl	%	Anzahl	%	Tage	Anzahl	%	Anzahl	%	Tage
Deutschland										
Mineral- und Moorbäder										
Bundesrep. Deutschland	271 472	6,2-	2 703 115	4,6-	10,0	4 708 896	2,4-	45 441 823	1,1-	9,7
Anderer Wohnsitz	20 956	10,2-	55 568	14,4-	2,7	468 446	14,1-	1 263 798	12,3-	2,7
Zusammen	292 428	6,5-	2 758 683	4,8-	9,4	5 177 342	3,6-	46 705 561	1,4-	9,0
Heilklimatische Kurorte										
Bundesrep. Deutschland	145 882	5,6-	903 546	6,3-	6,2	2 633 789	1,6-	17 296 243	1,7-	6,6
Anderer Wohnsitz	13 317	6,2-	53 433	5,4-	4,0	345 563	11,4-	1 246 616	11,9-	3,6
Zusammen	159 199	5,7-	956 979	6,2-	6,0	2 979 352	2,8-	18 542 859	2,5-	6,2
Kneippkurorte										
Bundesrep. Deutschland	94 047	7,2-	622 319	5,9-	6,6	1 781 425	2,8-	11 828 675	1,5-	6,6
Anderer Wohnsitz	8 569	8,6-	32 492	12,5-	3,8	221 154	9,8-	815 537	9,3-	3,7
Zusammen	102 616	7,3-	654 811	6,2-	6,4	2 002 579	3,6-	12 644 212	2,0-	6,3
Heilbäder zusammen										
Bundesrep. Deutschland	511 401	6,2-	4 228 980	5,1-	8,3	9 124 110	2,2-	74 566 741	1,3-	8,2
Anderer Wohnsitz	42 842	8,7-	141 493	10,8-	3,3	1 035 163	12,3-	3 325 891	11,4-	3,2
Zusammen	554 243	6,4-	4 370 473	5,3-	7,9	10 159 273	3,4-	77 892 632	1,8-	7,7
Seebäder										
Bundesrep. Deutschland	89 527	3,9-	518 972	5,5-	5,8	2 665 341	3,3-	23 063 903	0,0	8,7
Anderer Wohnsitz	2 518	36,4-	13 283	29,1-	5,3	52 129	30,6-	206 403	24,0-	4,0
Zusammen	92 045	5,2-	532 255	6,3-	5,8	2 717 470	4,1-	23 270 306	0,3-	8,6
Luftkurorte										
Bundesrep. Deutschland	250 894	4,3-	1 159 269	8,5-	4,6	4 699 126	2,0-	23 101 997	3,3-	4,9
Anderer Wohnsitz	16 430	15,3-	63 988	18,8-	3,9	454 098	15,1-	1 657 351	14,6-	3,6
Zusammen	267 324	5,1-	1 223 257	9,1-	4,6	5 153 224	3,3-	24 759 348	4,1-	4,8
Erholungsorte										
Bundesrep. Deutschland	264 631	6,3-	1 054 749	7,2-	4,0	5 407 110	2,1-	23 010 024	1,8-	4,3
Anderer Wohnsitz	22 166	19,2-	82 022	20,9-	3,7	592 810	9,9-	2 180 974	8,2-	3,7
Zusammen	286 797	7,5-	1 136 771	8,3-	4,0	5 999 920	2,9-	25 190 998	2,4-	4,2
Sonstige Gemeinden 2)										
Bundesrep. Deutschland	2 940 579	1,1	6 656 814	0,2-	2,3	47 279 834	0,2	114 179 225	0,1	2,4
Anderer Wohnsitz	604 590	2,6-	1 303 040	4,4-	2,2	11 074 790	8,2-	23 698 469	7,0-	2,1
Zusammen	3 545 169	0,5	7 959 854	0,9-	2,2	58 354 624	1,5-	137 877 694	1,2-	2,4
Gemeindegruppen zusammen										
Bundesrep. Deutschland	4 057 032	0,8-	13 618 784	3,3-	3,4	69 175 521	0,6-	257 921 890	0,8-	3,7
Anderer Wohnsitz	688 546	4,1-	1 603 826	6,9-	2,3	13 208 990	9,0-	31 069 088	8,1-	2,4
Insgesamt	4 745 578	1,3-	15 222 610	3,7-	3,2	82 384 511	2,1-	288 990 978	1,6-	3,5

1) Rechnerischer Wert Übernachtungen / Ankünfte.-2) Alle Gemeinden im Gebiet der neuen Länder und Berlin-Ost sind in "Sonstige Gemeinden" enthalten.

1 Ankünfte, Übernachtungen und Aufenthaltsdauer der Gäste in Beherbergungsstätten
1.5 Nach Gemeindegruppen und zusammengefaßten Gästegruppen

Gemeindegruppe	Dezember 1993					Jan. - Dez. 1993					
	Ankünfte		Übernachtungen			Ankünfte		Übernachtungen			durchschnittliche Aufenthaltsdauer 1)
	insgesamt	Veränderung gegenüber dem Vorjahresmonat	insgesamt	Veränderung gegenüber dem Vorjahresmonat	durchschnittliche Aufenthaltsdauer 1)	insgesamt	Veränderung gegenüber dem Vorjahreszeitraum	insgesamt	Veränderung gegenüber dem Vorjahreszeitraum		
	Anzahl	%	Anzahl	%	Tage	Anzahl	%	Anzahl	%	Tage	
Früheres Bundesgebiet											
Mineral- und Moorbäder											
Bundesrep. Deutschland	271 472	6,2-	2 703 115	4,6-	10,0	4 708 896	2,4-	45 441 823	1,1-	9,7	
Anderer Wohnsitz	20 956	10,2-	55 568	14,4-	2,7	468 446	14,1-	1 263 738	12,3-	2,7	
Zusammen	292 428	6,5-	2 758 683	4,8-	9,4	5 177 342	3,6-	46 705 561	1,4-	9,0	
Heilklimatische Kurorte											
Bundesrep. Deutschland	145 882	5,6-	903 546	6,3-	6,2	2 633 789	1,6-	17 296 243	1,7-	6,6	
Anderer Wohnsitz	13 317	6,2-	53 433	5,4-	4,0	345 563	11,4-	1 246 616	11,9-	3,6	
Zusammen	159 199	5,7-	956 979	6,2-	6,0	2 979 352	2,8-	18 542 859	2,5-	6,2	
Kneippkurorte											
Bundesrep. Deutschland	94 047	7,2-	622 319	5,9-	6,6	1 781 425	2,8-	11 828 675	1,5-	6,6	
Anderer Wohnsitz	8 569	8,6-	32 492	12,5-	3,8	221 154	9,8-	815 537	9,3-	3,7	
Zusammen	102 616	7,3-	654 811	6,2-	6,4	2 002 579	3,6-	12 644 212	2,0-	6,3	
Heilbäder zusammen											
Bundesrep. Deutschland	511 401	6,2-	4 228 980	5,1-	8,3	9 124 110	2,2-	74 566 741	1,3-	8,2	
Anderer Wohnsitz	42 842	8,7-	141 493	10,8-	3,3	1 035 163	12,3-	3 325 891	11,4-	3,2	
Zusammen	554 243	6,4-	4 370 473	5,3-	7,9	10 159 273	3,4-	77 892 632	1,8-	7,7	
Seebäder											
Bundesrep. Deutschland	89 527	3,9-	518 972	5,5-	5,8	2 665 341	3,3-	23 063 903	0,0	8,7	
Anderer Wohnsitz	2 518	36,4-	13 283	29,1-	5,3	52 129	30,6-	206 403	24,0-	4,0	
Zusammen	92 045	5,2-	532 255	6,3-	5,8	2 717 470	4,1-	23 270 306	0,3-	8,6	
Luftkurorte											
Bundesrep. Deutschland	250 894	4,3-	1 159 269	8,5-	4,6	4 699 126	2,0-	23 101 997	3,3-	4,9	
Anderer Wohnsitz	16 430	15,3-	63 988	18,8-	3,9	454 098	15,1-	1 657 351	14,6-	3,6	
Zusammen	267 324	5,1-	1 223 257	9,1-	4,6	5 153 224	3,3-	24 759 348	4,1-	4,8	
Erholungsorte											
Bundesrep. Deutschland	264 631	6,3-	1 054 749	7,2-	4,0	5 407 110	2,1-	23 010 024	1,8-	4,3	
Anderer Wohnsitz	22 166	19,2-	82 022	20,9-	3,7	592 810	9,9-	2 180 974	8,2-	3,7	
Zusammen	286 797	7,5-	1 136 771	8,3-	4,0	5 999 920	2,9-	25 190 998	2,4-	4,2	
Sonstige Gemeinden											
Bundesrep. Deutschland	2 375 547	1,7-	5 030 490	4,6-	2,1	38 088 310	2,5-	86 344 907	2,9-	2,3	
Anderer Wohnsitz	571 008	3,3-	1 195 835	5,4-	2,1	10 416 902	8,6-	21 853 702	7,5-	2,1	
Zusammen	2 946 555	2,0-	6 226 325	4,7-	2,1	48 505 212	3,9-	108 198 609	3,8-	2,2	
Gemeindegruppen zusammen											
Bundesrep. Deutschland	3 492 000	3,0-	11 992 460	5,4-	3,4	59 983 997	2,4-	230 087 572	2,0-	3,8	
Anderer Wohnsitz	654 964	4,8-	1 496 621	7,9-	2,3	12 551 102	9,3-	29 224 321	8,5-	2,3	
Insgesamt	4 146 964	3,3-	13 489 081	5,7-	3,3	72 535 099	3,7-	259 311 893	2,8-	3,6	

1) Rechnerischer Wert Übernachtungen / Ankünfte.

Deutschland
1 Ankünfte, Übernachtungen und Aufenthaltsdauer der Gäste in Beherbergungsstätten
1.6 Nach Gemeindegrößenklassen und zusammengefaßten Gästegruppen

Gemeinden mit ... bis unter ... Einwohnern	Dezember 1993					Jan. - Dez. 1993					
	Ankünfte		Übernachtungen			Ankünfte		Übernachtungen			durchschnittliche Aufenthaltsdauer 1)
	insgesamt	Veränderung gegenüber dem Vorjahresmonat	insgesamt	Veränderung gegenüber dem Vorjahresmonat	durchschnittliche Aufenthaltsdauer 1)	insgesamt	Veränderung gegenüber dem Vorjahreszeitraum	insgesamt	Veränderung gegenüber dem Vorjahreszeitraum		
										Anzahl	
unter 2 000											
Bundesrep. Deutschland	361 586	3,8	1 319 809	2,6-	3,7	7 206 952	4,7	32 729 598	3,1	4,5	
Anderer Wohnsitz	29 727	9,5-	119 190	18,6-	4,0	691 142	5,2-	2 666 678	8,1-	3,9	
Zusammen	391 313	2,6	1 438 999	4,2-	3,7	7 898 094	3,7	35 396 276	2,2	4,5	
2 000 - 5 000											
Bundesrep. Deutschland	477 496	3,5-	2 157 528	3,0-	4,5	9 063 756	0,3-	45 432 142	0,5-	5,0	
Anderer Wohnsitz	37 086	12,5-	114 028	18,1-	3,1	925 482	9,6-	2 727 103	9,3-	2,9	
Zusammen	514 582	4,3-	2 271 556	3,9-	4,4	9 989 238	1,3-	48 159 245	1,0-	4,8	
5 000 - 10 000											
Bundesrep. Deutschland	513 379	4,4-	2 431 149	4,6-	4,7	9 927 830	1,3-	51 375 257	1,1-	5,2	
Anderer Wohnsitz	38 067	12,1-	117 475	12,2-	3,1	1 069 085	11,4-	2 994 295	12,1-	2,8	
Zusammen	551 446	5,0-	2 548 624	4,9-	4,6	10 996 915	2,4-	54 369 552	1,8-	4,9	
10 000 - 20 000											
Bundesrep. Deutschland	572 823	2,4-	2 617 968	3,5-	4,6	10 039 519	1,3-	45 704 533	0,8-	4,6	
Anderer Wohnsitz	62 737	4,1-	149 086	8,0-	2,4	1 323 083	11,5-	3 114 979	11,2-	2,4	
Zusammen	635 620	2,6-	2 767 054	3,8-	4,4	11 362 602	2,6-	48 819 512	1,5-	4,3	
20 000 - 50 000											
Bundesrep. Deutschland	578 902	0,6	1 859 555	3,2-	3,2	9 678 347	0,2-	31 353 172	1,5-	3,2	
Anderer Wohnsitz	61 105	8,9-	148 992	12,3-	2,4	1 315 843	6,3-	3 120 823	6,6-	2,4	
Zusammen	640 007	0,4-	2 008 547	3,9-	3,1	10 994 190	1,0-	34 473 995	1,9-	3,1	
50 000 - 100 000											
Bundesrep. Deutschland	277 854	0,7	711 968	3,9-	2,6	4 749 656	0,2-	12 601 458	0,4-	2,7	
Anderer Wohnsitz	42 257	2,2-	97 112	3,4-	2,3	859 945	8,5-	1 837 556	7,0-	2,1	
Zusammen	320 111	0,3	809 080	3,9-	2,5	5 609 601	1,5-	14 439 014	1,3-	2,6	
100 000 und mehr											
Bundesrep. Deutschland	1 274 992	0,3	2 520 807	2,3-	2,0	18 509 461	2,3-	38 725 730	3,5-	2,1	
Anderer Wohnsitz	417 507	1,5-	857 943	1,5-	2,1	7 024 410	8,9-	14 607 654	6,8-	2,1	
Zusammen	1 692 499	0,2-	3 378 750	2,1-	2,0	25 533 871	4,2-	53 333 384	4,4-	2,1	
Gemeinden zusammen											
Bundesrep. Deutschland	4 057 032	0,8-	13 618 784	3,3-	3,4	69 175 521	0,6-	257 921 890	0,8-	3,7	
Anderer Wohnsitz	688 546	4,1-	1 603 826	6,9-	2,3	13 208 990	9,0-	31 069 088	8,1-	2,4	
Insgesamt	4 745 578	1,3-	15 222 610	3,7-	3,2	82 384 511	2,1-	288 990 978	1,6-	3,5	

1) Rechnerischer Wert Übernachtungen / Ankünfte.

1 Ankünfte, Übernachtungen und Aufenthaltsdauer der Gäste in Beherbergungsstätten
1.7 Nach ausgewählten Herkunftsländern

Herkunftsland (ständiger Wohnsitz)	Dezember 1993					Jan. - Dez. 1993						
	Ankünfte		Übernachtungen			Ankünfte		Übernachtungen			durchschn. Aufenthaltsdauer 2)	
	insgesamt	Veränderung gegenüber Vorj.-monat	insgesamt	Veränderung gegenüber Vorj.-monat	Anteil 1)	insgesamt	Veränderung gegenüber Vorj.-monat	insgesamt	Veränderung gegenüber Vorj.-monat	Anteil 1)		
												Anzahl
Deutschland												
Bundesrepublik Deutschland	4 057 032	0,8-	13 618 784	3,3-	89,5	3,4	69 175 521	0,6-	257 921 890	0,8-	89,2	3,7
Ausland												
Europa												
EG-Mitgliedsländer												
Belgien	25 172	14,9-	56 660	18,0-	3,5	2,3	531 178	4,1-	1 358 246	4,1-	4,4	2,6
Dänemark	21 095	8,7-	46 046	8,8-	2,9	2,2	546 589	11,0-	1 151 092	9,7-	3,7	2,1
Frankreich	38 134	10,2-	80 460	9,5-	5,0	2,1	756 009	6,0-	1 562 297	5,7-	5,0	2,1
Griechenland	6 447	0,9	17 028	4,3-	1,1	2,6	91 153	12,7-	243 709	10,8-	0,8	2,7
Großbrit. u. Nordirland	59 828	5,3	136 999	4,9-	8,5	2,3	1 223 804	7,5-	2 861 598	4,3-	9,2	2,3
Irland, Republik	1 719	16,1	5 773	60,3	0,4	3,4	38 625	6,8-	109 609	12,0	0,4	2,8
Italien	39 172	5,7-	82 062	1,1-	5,1	2,1	721 997	19,7-	1 483 902	17,2-	4,8	2,1
Luxemburg	6 180	39,4	18 746	25,4	1,2	3,0	76 184	0,4-	225 468	7,6-	0,7	3,0
Niederlande	82 840	14,0-	227 104	18,4-	14,2	2,7	1 793 250	2,9-	5 214 884	6,3-	16,8	2,9
Portugal	2 495	26,4	7 898	31,3	0,5	3,2	51 074	2,7	153 171	6,7	0,5	3,0
Spanien	10 382	0,2	24 126	1,2	1,5	2,3	254 733	12,1-	547 321	15,0-	1,8	2,1
Zusammen	293 464	6,7-	702 902	8,3-	43,8	2,4	6 083 996	7,9-	14 911 297	7,4-	48,0	2,5
EFTA-Mitgliedsländer												
Finnland	4 490	3,4-	9 191	1,3	0,6	2,0	113 054	26,2-	227 779	20,8-	0,7	2,0
Island	802	64,3	1 534	32,8	0,1	1,9	18 724	3,2-	44 335	7,8-	0,1	2,4
Norwegen	6 768	1,8	13 398	9,2	0,8	2,0	214 189	18,5-	382 841	15,4-	1,2	1,8
Österreich	31 779	2,5-	68 011	0,8-	4,2	2,1	583 349	1,8-	1 245 614	2,8-	4,0	2,1
Schweden	26 190	28,0-	48 231	29,0-	3,0	1,8	649 824	31,1-	1 102 763	29,6-	3,5	1,7
Schweiz	54 866	5,8	102 894	3,2	6,4	1,9	744 423	1,6-	1 557 933	3,8-	5,0	2,1
Zusammen	124 895	5,8-	243 259	6,0-	15,2	1,9	2 323 563	14,9-	4 561 265	13,2-	14,7	2,0
Übriges Europa												
Bulgarien	2 361	22,6	6 874	2,5	0,4	2,9	25 226	1,0-	78 062	14,6-	0,3	3,1
Jugoslawien 3)	9 152	21,4-	30 548	37,7-	1,9	3,3	151 042	13,8-	541 328	9,1-	1,7	3,6
Polen	16 309	11,1-	59 160	23,2-	3,7	3,6	225 329	3,9-	847 628	19,8-	2,7	3,8
Rumänien	3 123	3,6	8 360	16,5-	0,5	2,7	32 166	3,1-	104 780	5,6-	0,3	3,3
Ehem. Sowjetunion	19 588	20,1	70 534	8,4	4,4	3,6	201 692	25,5	800 177	15,8	2,6	4,0
Ehem. Tschechoslowakei	10 451	16,2-	26 255	27,1-	1,6	2,5	162 134	8,6-	434 077	16,1-	1,4	2,7
Türkei	8 361	15,2	21 206	14,3	1,3	2,5	104 943	7,5	273 238	7,6	0,9	2,6
Ungarn	8 054	11,6-	20 897	22,7-	1,3	2,6	132 818	1,2-	366 745	7,4-	1,2	2,8
Sonstige europ. Länder	6 622	11,3	15 644	25,2	1,0	2,4	89 120	9,2	211 053	12,9	0,7	2,4
Zusammen	84 021	2,3-	259 487	14,1-	16,2	3,1	1 124 470	0,4	3 657 088	6,2-	11,8	3,3
Europa zusammen	502 380	5,8-	1 205 648	9,2-	75,2	2,4	9 532 029	8,8-	23 129 650	8,4-	74,4	2,4
Afrika												
Republik Südafrika	2 924	1,8	6 758	1,3-	0,4	2,3	42 418	3,2-	105 039	2,5-	0,3	2,5
Sonstige afrik. Länder	5 428	20,7-	17 358	15,6-	1,1	3,2	93 857	7,6-	307 733	4,2-	1,0	3,3
Zusammen	8 352	14,0-	24 116	12,0-	1,5	2,9	136 275	6,3-	412 772	3,8-	1,3	3,0
Asien												
Israel	4 389	20,6	8 793	9,8	0,5	2,0	96 122	11,3-	254 166	18,4-	0,8	2,6
Japan	31 773	1,4	52 524	0,9	3,3	1,7	684 197	8,3-	1 155 123	7,7-	3,7	1,7
Sonstige asiat. Länder	25 701	3,4	64 328	4,4-	3,8	2,5	424 143	11,5-	1 151 980	7,0-	3,5	2,7
Zusammen	61 863	5,2	125 645	1,9	7,8	2,0	1 204 462	8,1-	2 561 269	6,2-	8,2	2,1
Amerika einschl. Mittel- und Südamerika												
Argentinien	1 084	6,5-	2 862	6,8-	0,2	2,6	28 283	15,8-	67 398	14,3-	0,2	2,4
Brasilien	3 768	30,5	8 339	23,4	0,5	2,2	67 465	4,2-	156 903	5,1-	0,5	2,3
Chile	320	1,9	915	17,3-	0,1	2,9	11 858	4,7-	31 317	0,9	0,1	2,6
Kanada	5 676	7,9-	12 554	1,3-	0,8	2,2	143 539	13,0-	305 726	9,9-	1,0	2,1
Mexiko	1 253	5,8-	2 987	19,7-	0,2	2,4	31 632	11,8-	72 017	14,7-	0,2	2,3
USA	71 580	5,3-	151 920	5,3-	9,5	2,1	1 527 770	12,4-	3 225 801	10,5-	10,4	2,1
Sonstige amerik. Länder	3 666	10,0-	8 226	9,8-	0,5	2,2	65 254	4,1	156 666	1,4	0,5	2,4
Zusammen	87 347	4,6-	187 803	4,6-	11,7	2,2	1 875 801	11,7-	4 015 828	9,9-	12,9	2,1
Australien, Neuseeland und Ozeanien												
Australien	5 625	9,4-	11 988	5,2-	0,7	2,1	100 319	15,3-	201 723	11,7-	0,6	2,0
Neuseeland	703	25,3	1 622	59,8	0,1	2,3	13 955	4,8-	29 291	2,2-	0,1	2,1
Ozeanien	278	**	662	88,6	0,0	2,4	4 777	10,2-	12 781	3,7-	0,0	2,7
Zusammen	6 606	4,2-	14 272	1,9	0,9	2,2	119 051	14,0-	243 795	10,3-	0,8	2,0
Ohne Angabe	22 005	22,3	48 140	40,9	3,0	2,2	341 379	0,9-	707 560	4,2	2,3	2,1
Ausland zusammen	688 546	4,1-	1 603 826	6,9-	10,5	2,3	13 208 990	9,0-	31 069 088	8,1-	10,8	2,4
Ankünfte/Übern. insgesamt	4 745 578	1,3-	15 222 610	3,7-	100,0	3,2	82 384 511	2,1-	288 990 978	1,6-	100,0	3,5

1) Bei Übernachtungen von Gästen aus der Bundesrepublik Deutschland und dem Ausland zusammen: Anteil an allen Übernachtungen im Bundesgebiet; sonst: Anteil an allen Übernachtungen am Ausland zusammen.- 2) Rechnerischer Wert Übernachtungen / Ankünfte.
3) Einschl. Kroatien, Slowenien und Bosnien-Herzegowina sowie der ehem. jugoslawischen Republik Makedonien, die seit 1992 bzw. 1993 selbständige Staaten sind.

1 Ankünfte, Übernachtungen und Aufenthaltsdauer der Gäste in Beherbergungsstätten
1.7 Nach ausgewählten Herkunftsändern

Herkunftsland (ständiger Wohnsitz)	Dezember 1993					Jan. - Dez. 1993						
	Ankünfte		Übernachtungen			durchschn. Auf- ent- halts- dauer 2)	Ankünfte		Übernachtungen			durchschn. Auf- ent- halts- dauer 2)
	insgesamt	Ver- än- derung gegen- über Vorj.- monat	insgesamt	Ver- än- derung gegen- über Vorj.- monat	An- teil 1)		insgesamt	Ver- än- derung gegen- über Vorj.- zeit- raum	insgesamt	Ver- än- derung gegen- über Vorj.- zeit- raum	An- teil 1)	
	Anzahl	%	Anzahl	%	Tage	Anzahl	%	Anzahl	%	Tage		
Früheres Bundesgebiet												
Bundesrepublik Deutschland	3 492 000	3,0-	11 992 460	5,4-	88,9	3,4	59 983 997	2,4-	230 087 572	2,0-	88,7	3,8
Ausland												
Europa												
EG-Mitgliedsländer												
Belgien	24 210	16,1-	54 651	19,1-	3,7	2,3	510 661	4,9-	1 314 396	4,8-	4,5	2,6
Dänemark	18 578	11,4-	39 534	11,8-	2,6	2,1	497 932	12,0-	1 041 364	11,8-	3,6	2,1
Frankreich	36 506	11,2-	76 460	9,9-	5,1	2,1	719 464	6,6-	1 475 597	6,7-	5,0	2,1
Griechenland	6 226	0,8-	16 297	7,1-	1,1	2,6	88 151	13,3-	234 845	11,8-	0,8	2,7
Großbrit. u. Nordirland	57 194	3,8	128 586	2,2	8,6	2,2	1 175 615	8,3-	2 722 294	6,0-	9,3	2,3
Irland, Republik	1 598	11,1	5 064	41,9	0,3	3,2	37 108	7,6-	102 685	8,6	0,4	2,8
Italien	37 650	7,2-	75 892	5,7-	5,1	2,0	697 848	20,0-	1 414 531	18,1-	4,8	2,0
Luxemburg	6 094	41,9	18 538	27,8	1,2	3,0	73 455	1,1-	218 329	8,7-	0,7	3,0
Niederlande	79 538	15,1-	218 603	19,6-	14,6	2,7	1 726 425	3,1-	5 061 121	6,6-	17,3	2,9
Portugal	2 365	24,5	7 565	35,3	0,5	3,2	48 715	0,9	149 647	3,9	0,5	2,9
Spanien	10 064	0,9	23 032	2,4	1,5	2,3	245 309	12,3-	522 493	15,2-	1,8	2,1
Zusammen	280 023	7,9-	664 222	10,1	44,4	2,4	5 820 683	8,4-	14 251 292	8,3-	48,8	2,4
EFTA-Mitgliedsländer												
Finnland	4 284	1,2-	8 191	2,9-	0,5	1,9	106 746	27,4-	209 101	23,9-	0,7	2,0
Island	782	66,0	1 472	34,4	0,1	1,9	18 249	3,4-	43 199	8,1-	0,1	2,4
Norwegen	6 337	1,1	11 735	3,2	0,8	1,9	202 906	19,3-	357 871	16,8-	1,2	1,8
Österreich	29 966	1,7-	62 833	1,0-	4,2	2,1	539 447	2,8-	1 137 178	3,9-	3,9	2,1
Schweden	24 725	28,4-	44 985	30,5-	3,0	1,8	602 717	31,5-	1 015 748	30,2-	3,5	1,7
Schweiz	53 039	4,9	98 189	1,4	6,6	1,9	708 071	1,7-	1 474 971	3,5-	5,0	2,1
Zusammen	119 127	5,9-	227 405	7,5-	15,2	1,9	2 178 136	15,3-	4 238 068	13,8-	14,5	1,9
Übriges Europa												
Bulgarien	2 200	25,9	6 076	13,9	0,4	2,8	22 642	0,7-	67 053	5,1-	0,2	3,0
Jugoslawien 3)	8 559	24,1-	26 270	43,0-	1,8	3,1	143 390	14,4-	489 516	11,7-	1,7	3,4
Polen	14 806	11,8-	52 898	21,3-	3,5	3,6	202 958	2,8-	746 301	13,8-	2,6	3,7
Rumänien	2 908	3,6	7 944	13,4-	0,5	2,7	29 591	2,0-	97 844	3,7-	0,3	3,3
Ehem. Sowjetunion	16 765	28,9	54 378	21,5	3,6	3,2	162 796	25,1-	579 571	18,3-	2,0	3,6
Ehem. Tschechoslowakei	9 544	16,0-	23 333	26,4-	1,6	2,4	146 652	9,4-	375 149	16,7-	1,3	2,6
Türkei	7 994	13,9	20 112	12,5	1,3	2,5	99 236	6,1	255 492	5,4	0,9	2,6
Ungarn	7 451	11,1-	18 657	24,5-	1,2	2,5	123 956	1,7-	336 845	5,9-	1,2	2,7
Sonstige europ. Länder	5 600	1,7	12 705	8,3	0,8	2,3	78 279	2,7	177 895	3,3	0,6	2,3
Zusammen	75 827	2,6-	222 373	14,0-	14,9	2,9	1 009 500	0,7-	3 125 666	5,4-	10,7	3,1
Europa zusammen	474 977	6,6-	1 114 000	10,4-	74,4	2,3	9 008 319	9,4-	21 615 026	9,0-	74,0	2,4
Afrika												
Republik Südafrika	2 884	1,9	6 677	1,2-	0,4	2,3	41 595	3,2-	103 307	2,2-	0,4	2,5
Sonstige afrik. Länder	5 261	21,1-	16 849	16,2-	1,1	3,2	90 984	7,4-	297 767	3,7-	1,0	3,3
Zusammen	8 145	14,2-	23 526	12,4-	1,6	2,9	132 579	6,1-	401 074	3,3-	1,4	3,0
Asien												
Israel	4 318	21,7	8 621	10,9	0,6	2,0	93 046	11,5-	245 967	18,9-	0,8	2,6
Japan	31 105	0,9	50 922	0,8	3,4	1,6	666 667	8,4-	1 118 211	8,1-	3,8	1,7
Sonstige asiat. Länder	25 186	3,3	62 267	4,2-	3,9	2,4	412 045	12,2-	1 100 322	8,3-	3,5	2,6
Zusammen	60 609	5,0	121 810	2,1	8,1	2,0	1 171 758	8,4-	2 464 510	6,9-	8,4	2,1
Amerika einschl. Mittel- und Südamerika												
Argentinien	1 057	6,9-	2 801	7,0-	0,2	2,6	27 285	16,6-	65 108	15,2-	0,2	2,4
Brasilien	3 712	31,2	8 163	23,8	0,5	2,2	65 882	4,3-	153 255	5,3-	0,5	2,3
Chile	314	1,3	900	18,3-	0,1	2,9	11 348	5,7-	30 138	0,1-	0,1	2,7
Kanada	5 544	7,5-	12 127	0,2	0,8	2,2	138 267	13,1-	292 382	10,6-	1,0	2,1
Mexiko	1 221	7,1-	2 933	19,9-	0,2	2,4	30 653	11,7-	69 631	14,4-	0,2	2,3
USA	70 013	5,3-	147 962	5,6-	9,9	2,1	1 476 861	12,7-	3 105 008	11,1-	10,6	2,1
Sonstige amerik. Länder	3 534	11,2-	7 995	10,5-	0,5	2,3	62 151	3,3	148 442	0,6	0,5	2,4
Zusammen	85 395	4,6-	182 881	4,8-	12,2	2,1	1 812 447	12,0-	3 863 964	10,5-	13,2	2,1
Australien, Neuseeland und Ozeanien												
Australien	5 433	10,5-	11 622	6,0-	0,8	2,1	96 859	15,5-	194 484	12,0-	0,7	2,0
Neuseeland	694	26,2	1 596	59,4	0,1	2,3	13 565	4,8-	28 404	2,7-	0,1	2,1
Ozeanien	275	**	626	79,4	0,0	2,3	4 696	11,2-	12 348	6,3-	0,0	2,6
Zusammen	6 402	5,1-	13 844	0,9	0,9	2,2	115 120	14,2-	235 236	10,7-	0,8	2,0
Ohne Angabe	19 443	21,3	42 358	45,6	2,8	2,2	310 886	8,2	646 297	16,7	2,2	2,1
Ausland zusammen	654 964	4,8-	1 496 621	7,9-	11,1	2,3	12 551 102	9,3-	29 224 321	8,5-	11,3	2,3
Ankünfte/Übern. insgesamt	4 146 964	3,3-	13 489 081	5,7-	100,0	3,3	72 535 099	3,7-	259 311 893	2,8-	100,0	3,6

1) Bei Übernachtungen von Gästen aus der Bundesrepublik Deutschland und dem Ausland zusammen: Anteil an allen Übernachtungen im Bundesgebiet; sonst: Anteil an allen Übernachtungen am Ausland zusammen. - 2) Rechnerischer Wert Übernachtungen / Ankünfte.
3) Einschl. Kroatien, Slowenien und Bosnien-Herzegowina sowie der ehem. jugoslawischen Republik Makedonien, die seit 1992 bzw. 1999 selbständige Staaten sind.

1 Ankünfte, Übernachtungen und Aufenthaltsdauer der Gäste in Beherbergungsstätten
1.7 Nach ausgewählten Herkunftsländern

Herkunftsland (ständiger Wohnsitz)	Dezember 1993						Jan. - Dez. 1993					
	Ankünfte		Übernachtungen			durch- schn. Auf- ent- halts- dauer (2)	Ankünfte		Übernachtungen			durch- schn. Auf- ent- halts- dauer (2)
	insgesamt	Ver- än- derung gegen- über Vorj.- monat	insgesamt	Ver- än- derung gegen- über Vorj.- monat	An- teil (1)		insgesamt	Ver- än- derung gegen- über Vorj.- zeit- raum	insgesamt	Ver- än- derung gegen- über Vorj.- zeit- raum	An- teil (1)	
						Anzahl						%
Neue Länder und Berlin-Ost												
Bundesrepublik Deutschland	565 032	14,9	1 626 324	16,1	93,8	2,9	9 191 524	13,1	27 834 318	10,5	93,8	3,0
Ausland												
Europa												
EG-Mitgliedsländer												
Belgien	962	33,4	2 009	30,5	1,9	2,1	20 517	23,0	43 850	23,8	2,4	2,1
Dänemark	2 517	17,5	6 512	15,6	6,1	2,6	48 857	0,9	109 728	16,4	5,9	2,3
Frankreich	1 628	19,1	4 000	0,9	3,7	2,5	36 545	6,5	86 700	15,6	4,7	2,4
Griechenland	221	93,9	731	**	0,7	3,3	3 002	14,1	8 864	28,3	0,5	3,0
Großbrit. u. Nordirland	2 634	52,0	8 413	72,3	7,8	3,2	48 189	19,6	139 314	44,6	7,6	2,9
Irland, Republik	121	**	709	**	0,7	5,9	1 517	17,4	6 924	**	0,4	4,6
Italien	1 522	60,0	6 170	**	5,8	4,1	23 549	11,7	69 371	9,0	3,8	2,9
Luxemburg	86	37,2	208	52,6	0,2	2,4	2 729	23,0	7 139	44,6	0,4	2,6
Niederlande	3 302	22,1	8 501	32,3	7,9	2,6	66 825	4,7	153 763	3,0	8,3	2,3
Portugal	130	73,3	333	21,8	0,3	2,6	2 359	61,9	9 524	78,8	0,5	4,0
Spanien	318	17,0	1 094	18,9	1,0	3,4	9 424	9,1	24 828	11,8	1,3	2,6
Zusammen	13 441	29,6	38 680	40,3	36,1	2,9	263 313	6,2	660 005	17,3	35,8	2,5
EFTA-Mitgliedsländer												
Finnland	206	33,3	1 000	56,3	0,9	4,9	6 308	2,6	18 678	44,6	1,0	3,0
Island	20	17,6	62	3,3	0,1	3,1	475	3,3	1 136	3,1	0,1	2,4
Norwegen	431	13,7	1 663	83,1	1,6	3,9	11 283	1,4	24 970	12,5	1,4	2,2
Österreich	1 813	13,5	5 178	1,4	4,8	2,9	43 902	11,2	108 436	10,6	5,9	2,5
Schweden	1 465	21,5	3 246	1,4	3,0	2,2	47 107	25,7	87 015	22,9	4,7	1,8
Schweiz	1 833	41,5	4 705	59,7	4,4	2,6	36 352	1,0	82 962	9,5	4,5	2,3
Zusammen	5 768	3,3	15 854	23,3	14,8	2,7	145 427	7,3	323 197	4,6	17,5	2,2
Übriges Europa												
Bulgarien	161	10,1	798	41,9	0,7	5,0	2 584	4,0	11 009	46,9	0,6	4,3
Jugoslawien 3)	593	61,1	4 278	46,5	4,0	7,2	7 652	5,2	51 812	26,9	2,8	6,8
Polen	1 509	4,5	6 262	36,3	5,8	4,2	22 371	13,5	101 327	46,9	5,5	4,5
Rumänien	215	2,9	416	50,3	0,4	1,9	2 575	14,6	6 936	26,4	0,4	2,7
Ehem. Sowjetunion	2 823	14,5	16 165	20,6	15,1	5,7	38 896	27,3	220 606	9,8	12,0	5,7
Ehem. Tschechoslowakei	907	18,1	2 922	32,2	2,7	3,2	15 482	1,3	58 928	11,8	3,2	3,8
Türkei	367	53,6	1 094	64,8	1,0	3,0	5 707	40,6	17 746	53,4	1,0	3,1
Ungarn	603	16,7	2 240	3,6	2,1	3,7	8 862	5,7	29 900	22,0	1,6	3,4
Sonstige europ. Länder	1 022	**	2 939	**	2,7	2,9	10 841	**	33 158	**	1,8	3,1
Zusammen	8 194	0,6	37 114	14,4	34,6	4,5	114 970	11,7	531 422	10,5	28,8	4,6
Europa zusammen	27 403	11,9	91 648	9,4	85,5	3,3	523 710	3,1	1 514 624	1,3	82,1	2,9
Afrika												
Republik Südafrika	40	7,0	81	12,0	0,1	2,0	823	5,3	1 732	17,5	0,1	2,1
Sonstige afrik. Länder	167	4,0	509	9,0	0,5	3,0	2 873	14,1	9 966	17,5	0,5	3,5
Zusammen	207	4,6	590	5,5	0,6	2,9	3 696	12,3	11 698	17,5	0,6	3,2
Asien												
Israel	71	22,8	172	25,9	0,2	2,4	3 076	3,5	8 199	0,9	0,4	2,7
Japan	668	33,1	1 602	6,2	1,5	2,4	17 530	4,9	36 912	7,7	2,0	2,1
Sonstige asiat. Länder	515	6,0	2 061	11,0	1,9	4,0	12 098	16,1	51 648	28,0	2,8	4,3
Zusammen	1 254	16,1	3 835	5,4	3,6	3,1	32 704	2,1	96 759	16,7	5,2	3,0
Amerika einschl. Mittel- und Südamerika												
Argentinien	27	12,5	61	1,7	0,1	2,3	998	14,3	2 290	21,2	0,1	2,3
Brasilien	56	5,1	176	7,3	0,2	3,1	1 583	2,4	3 648	4,3	0,2	2,3
Chile	6	50,0	15	**	0,0	2,5	510	24,7	1 179	36,8	0,1	2,3
Kanada	132	21,4	427	30,2	0,4	3,2	5 272	10,9	13 344	8,7	0,7	2,5
Mexiko	32	100,0	54	6,9	0,1	1,7	979	14,9	2 386	22,5	0,1	2,4
USA	1 567	5,0	3 958	7,1	3,7	2,5	50 909	2,7	120 793	7,4	6,5	2,4
Sonstige amerik. Länder	132	37,5	231	21,6	0,2	1,8	3 103	23,1	8 224	17,3	0,4	2,7
Zusammen	1 952	3,2	4 922	2,8	4,6	2,5	63 354	2,1	151 864	7,6	8,2	2,4
Australien, Neuseeland und Ozeanien												
Australien	192	40,1	366	32,6	0,3	1,9	3 460	8,3	7 239	5,6	0,4	2,1
Neuseeland	9	18,2	26	85,7	0,0	2,9	390	6,0	887	15,9	0,0	2,3
Ozeanien	3	**	36	**	0,0	12,0	81	**	433	**	0,0	5,3
Zusammen	204	36,9	428	46,6	0,4	2,1	3 931	6,9	8 559	0,5	0,5	2,2
Ohne Angabe	2 562	29,7	5 782	13,8	5,4	2,3	30 493	46,5	61 263	50,9	3,3	2,0
Ausland zusammen	33 582	12,2	107 205	8,8	6,2	3,2	657 888	1,8	1 844 767	1,2	6,2	2,8
Ankünfte/Übern. insgesamt	598 614	14,7	1 733 529	15,7	100,0	2,9	9 849 412	12,0	29 679 085	9,7	100,0	3,0

- 1) Bei Übernachtungen von Gästen aus der Bundesrepublik Deutschland und dem Ausland zusammen: Anteil an allen Übernachtungen im Bundesgebiet; sonst: Anteil an allen Übernachtungen am Ausland zusammen. - 2) Rechnerischer Wert Übernachtungen / Ankünfte.
3) Einschl. Kroatien, Slowenien und Bosnien-Herzegowina sowie der ehem. jugoslawischen Republik Makedonien, die seit 1992 bzw. 1993 selbständige Staaten sind.

Deutschland
2 Beherbergungsstätten, Gästebetten und Kapazitätsauslastung
2.1 Nach Ländern

Land	Dezember 1993										Jan. - Dez. 1993	
	Betriebe				Betten / Schlafgelegenheiten				durchschnittliche Auslastung			
	insgesamt 1)	darunter			insgesamt 4)	darunter			aller 5)	der angebotenen 6)	aller 5)	der angebotenen 6)
		geöffnete 2) Betriebe				angebotene Betten / Schlafgelegenheiten						
		zusammen	Anteil 3)	Veränd. gegenüber Vorjahresmonat		zusammen	An- teil 3)	Veränd. gegenüber Vorjahresmonat				
Anzahl		%		Anzahl		%		Betten / Schlafgelegenheiten				
								%				
Baden-Württemberg	7 230	6 392	88,4	3,4-	289 738	257 963	89,0	1,6	23,9	28,8	37,6	41,4
Bayern	13 932	12 981	93,2	0,4-	530 035	495 337	93,5	2,2	23,7	26,9	38,8	41,6
Berlin	424	424	100,0	1,4	44 618	42 766	95,8	3,1	28,3	29,8	45,1	47,2
Brandenburg	814	621	76,3	52,2	43 623	30 902	70,8	25,8	17,0	24,7	27,2	36,8
Bremen	91	90	98,9	21,6	6 999	6 888	98,4	2,5	29,1	30,7	36,6	38,7
Hamburg	314	234	74,5	2,5-	26 486	22 952	86,7	5,3	30,8	35,6	42,4	47,9
Hessen	3 666	3 203	87,4	0,2	180 801	158 221	87,5	2,1	29,4	33,6	40,6	45,3
Mecklenburg-Vorpommern	1 285	679	52,8	30,6	79 904	41 556	52,0	14,3	11,4	23,2	28,1	42,3
Niedersachsen	5 824	4 303	73,9	4,6-	359 638	307 264	85,4	69,5	12,4	25,4	36,1	43,4
Nordrhein-Westfalen	5 714	5 320	93,1	2,4-	248 652	235 119	94,6	0,7-	28,3	32,1	38,9	41,4
Rheinland-Pfalz	3 775	3 286	87,0	1,0-	150 433	136 780	90,9	1,2	18,4	20,2	31,5	33,0
Saarland	344	307	89,2	0,3-	14 312	12 777	89,3	3,6	30,2	35,3	36,3	40,9
Sachsen	976	882	90,4	12,2	58 820	50 083	85,1	14,2	25,9	31,7	33,7	39,6
Sachsen-Anhalt	611	523	85,6	36,6	33 755	26 124	77,4	19,8	22,6	29,7	30,0	36,8
Schleswig-Holstein	4 604	3 172	68,9	2,2	188 797	122 444	72,5	0,2	12,3	17,0	35,9	41,7
Thüringen	1 192	1 040	87,2	17,0	59 270	48 796	82,3	13,3	22,1	28,0	28,2	34,3
Bundesgebiet	50 796	43 457	85,6	0,4	2 295 881	1 995 972	86,9	9,6	21,4	27,4	36,8	41,2
Nachrichtlich: Früheres Bundesgebiet	45 852	39 646	86,5	1,4-	2 008 714	1 787 687	89,0	9,0	21,7	27,3	37,8	41,6
Neue Länder und Berlin-Ost	4 944	3 811	77,1	25,0	287 167	208 285	72,5	15,3	19,5	27,9	30,1	38,7

1) Ergebnisse der Kapazitätserhebung einschließlich Zu- und Abgänge.-2) Ganz oder teilweise geöffnet.-3) Anteil am Insgesamt.-
4) Ergebnisse der Kapazitätserhebung 1981 bzw. maximales Bettenangebot in den zurückliegenden 13 Monaten (einschl. lfd. Monat).-
5) Rechnerischer Wert (Übernachtungen / mögliche Bettentage) x 100.-6) Rechnerischer Wert (Übernachtungen / angebotene Bettentage) x 100.

2 Beherbergungsstätten, Gästebetten und Kapazitätsauslastung
2.2 Nach Betriebsarten

Gemeindeguppe - Betriebsart	Dezember 1993										Jan. - Dez. 1993	
	Betriebe				Betten / Schlafgelegenheiten				durchschnittliche Auslastung			
	insgesamt 1)	darunter			insgesamt 4)	darunter			aller 5)	der angebotenen 6)	aller 5)	der angebotenen 6)
		geöffnete 2) Betriebe				angebotene Betten / Schlafgelegenheiten						
		zusammen	Anteil 3)	Veränd. gegenüber Vorjahresmonat		zusammen	Anteil 3)	Veränd. gegenüber Vorjahresmonat				
Anzahl		%		Anzahl		%		Betten / Schlafgelegenheiten				
Deutschland												
Hotels	11 713	10 848	92,6	3,2	754 089	692 028	91,8	5,0	24,2	27,4	35,3	38,1
Gasthöfe	10 883	9 898	90,9	1,6-	246 819	221 660	89,8	1,0	15,9	18,4	25,4	28,1
Pensionen	6 332	5 005	79,0	2,1	219 873	186 040	84,6	63,1	10,4	20,7	31,9	39,0
Hotels garnis	9 183	7 774	84,7	1,6-	260 423	224 469	86,2	2,9	19,4	23,8	35,1	39,1
Hotels, Gasthöfe, Pensionen usw. zusammen	38 111	33 525	88,0	0,5	1 481 304	1 324 197	89,4	9,3	20,0	24,5	33,1	36,6
Erholungs- und Ferienheime, Schulungsheime	2 726	2 229	81,8	2,2-	251 538	209 763	83,4	34,6	15,0	26,2	36,1	43,8
Ferienzentren	82	60	73,2	0,0	36 952	31 537	85,3	8,8	18,4	22,0	40,0	45,3
Ferienhäuser, -wohnungen	7 416	5 473	73,8	1,2	251 496	187 187	74,4	0,3	11,3	15,7	30,2	35,9
Hütten, Jugendherbergen, Jugendherbergsähnli. Einr.	1 387	1 164	83,9	0,4	118 673	96 067	81,0	0,5	10,6	14,1	32,3	36,7
Erholungsheime, Ferienzentren usw. zusammen	11 611	8 926	76,9	0,2	658 659	524 554	79,6	12,3	13,0	19,2	33,1	39,2
Sanatorien, Kurkrankenh.	1 074	1 006	93,7	1,3	155 918	147 221	94,4	3,1	70,4	76,7	84,6	88,6
Betriebe zusammen	50 796	43 457	85,6	0,4	2 295 881	1 995 972	86,9	9,6	21,4	27,4	36,8	41,2
Früheres Bundesgebiet												
Hotels	10 196	9 531	93,5	0,5	633 860	591 888	93,4	3,4	24,5	27,2	35,8	38,0
Gasthöfe	10 375	9 455	91,1	3,0-	235 943	212 812	90,2	0,3-	15,9	18,3	25,5	28,1
Pensionen	5 413	4 239	78,3	2,7-	195 057	167 087	85,7	66,8	9,7	20,4	33,1	40,1
Hotels garnis	8 824	7 458	84,5	3,1-	240 183	208 082	86,6	0,9	19,3	23,6	35,3	39,1
Hotels, Gasthöfe, Pensionen usw. zusammen	34 808	30 683	88,1	1,9-	1 305 043	1 179 869	90,4	8,0	19,8	24,2	33,4	36,5
Erholungs- und Ferienheime, Schulungsheime	2 127	1 859	87,4	1,5-	218 780	191 803	87,7	39,8	15,8	27,1	39,1	45,3
Ferienzentren	29	29	100,0	0,0	26 473	26 316	99,4	8,3	23,4	24,1	46,5	48,0
Ferienhäuser, -wohnungen	6 897	5 285	76,6	1,0	224 852	177 673	79,0	1,0	12,1	15,7	32,0	36,6
Hütten, Jugendherbergen, Jugendherbergsähnli. Einr.	1 041	897	86,2	0,1-	91 959	77 854	84,7	0,6-	10,5	13,3	32,6	36,2
Erholungsheime, Ferienzentren usw. zusammen	10 094	8 070	79,9	0,3	562 064	473 646	84,3	13,9	13,8	19,5	35,2	40,0
Sanatorien, Kurkrankenh.	950	893	94,0	0,8	141 607	134 172	94,7	1,4	70,5	76,5	85,3	89,0
Betriebe zusammen	45 852	39 646	86,5	1,4-	2 008 714	1 787 687	89,0	9,0	21,7	27,3	37,8	41,6
Neue Länder und Berlin-Ost												
Hotels	1 517	1 317	86,8	28,6	120 229	100 140	83,3	14,9	22,9	28,3	32,7	38,5
Gasthöfe	508	443	87,2	41,5	10 876	8 848	81,4	47,0	17,5	22,0	22,3	27,3
Pensionen	919	766	83,4	41,1	24 916	18 953	76,1	36,4	16,5	22,5	24,8	32,0
Hotels garnis	359	316	88,0	57,2	20 240	16 387	81,0	37,8	21,3	27,0	31,9	38,6
Hotels, Gasthöfe, Pensionen usw. zusammen	3 303	2 842	86,0	36,6	176 261	144 328	81,9	21,3	21,5	27,0	30,9	37,1
Erholungs- und Ferienheime, Schulungsheime	599	370	61,8	5,6-	32 758	17 960	54,8	4,0-	9,8	19,3	21,0	33,3
Ferienzentren	53	31	58,5	0,0	10 479	5 221	49,8	11,7	5,7	11,5	23,0	34,8
Ferienhäuser, -wohnungen	519	188	36,2	6,8	26 644	9 514	35,7	10,9-	5,2	14,8	14,6	26,7
Hütten, Jugendherbergen, Jugendherbergsähnli. Einr.	346	267	77,2	2,3	26 714	18 213	68,2	5,9	11,0	17,4	31,3	38,7
Erholungsheime, Ferienzentren usw. zusammen	1 517	856	56,4	0,5-	96 595	50 908	52,7	0,7-	8,4	16,9	22,2	33,7
Sanatorien, Kurkrankenh.	124	113	91,1	5,6	14 311	13 049	91,2	24,3	69,5	79,4	76,4	83,8
Betriebe insgesamt	4 944	3 811	77,1	25,0	287 167	208 285	72,5	15,3	19,5	27,9	30,1	38,7

- 1) Ergebnisse der Kapazitätserhebung einschließlich Zu- und Abgänge.-2) Ganz oder teilweise geöffnet.-3) Anteil am Insgesamt.-
4) Ergebnisse der Kapazitätserhebung 1981 bzw. maximales Bettenangebot in den zurückliegenden 13 Monaten (einschl. lfd. Monat).-
5) Rechnerischer Wert (Übernachtungen / mögliche Bettentage) x 100.-6) Rechnerischer Wert (Übernachtungen / angebotene Bettentage) x 100.

2 Beherbergungsstätten, Gästebetten und Kapazitätsauslastung
2.3 Nach Gemeindegruppen

Gemeindegruppe	Dezember 1993										Jan. - Dez. 1993	
	Betriebe				Betten / Schlafgelegenheiten				durchschnittliche Auslastung			
	insgesamt 1)	darunter			insgesamt 4)	darunter			aller 5)	der angebotenen 6)	aller 5)	der angebotenen 6)
		geöffnete 2) Betriebe				angebotene Betten / Schlafgelegenheiten						
		zusammen	Anteil 3)	Veränd. gegenüber Vorjahresmonat		zusammen	An- teil 3)	Veränd. gegenüber Vorjahresmonat				
Anzahl		%		Anzahl		%						
Deutschland												
Mineral- und Moorbäder	4 303	3 603	83,7	2,6-	222 588	198 033	89,0	0,2	40,0	46,7	57,2	62,0
Heilklimatische Kurorte	3 456	3 325	96,2	3,3-	118 868	112 429	94,6	0,7-	26,0	30,5	42,6	45,8
Kneippkurorte	1 892	1 709	90,3	3,4-	78 890	71 380	90,5	0,3	26,8	31,1	44,1	47,4
Heilbäder zusammen	9 651	8 637	89,5	3,0-	420 346	381 842	90,8	0,0	33,5	39,2	50,6	54,7
Seebäder	4 585	2 833	61,8	1,1	230 525	171 313	74,3	49,1	7,4	15,2	35,5	44,3
Luftkurorte	5 338	4 840	90,7	3,3-	192 700	176 506	91,6	0,4-	20,5	23,7	35,2	38,2
Erholungsorte	5 849	4 949	84,6	1,7-	214 689	180 196	83,9	0,1	17,1	21,5	32,6	36,6
Sonstige Gemeinden 7)	25 373	22 198	87,5	3,2	1 237 621	1 086 115	87,8	12,4	20,7	26,1	32,9	37,1
Gemeindegruppen zusammen	50 796	43 457	85,6	0,4	2 295 881	1 995 972	86,9	9,6	21,4	27,4	36,8	41,2

- 1) Ergebnisse der Kapazitätserhebung einschließlich Zu- und Abgänge.-2) Ganz oder teilweise geöffnet.-3) Anteil am Insgesamt.-
4) Ergebnisse der Kapazitätserhebung 1981 bzw. maximales Bettenangebot in den zurückliegenden 13 Monaten (einschl. lfd. Monat).-
5) Rechnerischer Wert (Übernachtungen / mögliche Bettentage) x 100.-6) Rechnerischer Wert (Übernachtungen / angebotene Bettentage) x 100.-7) Alle Gemeinden im Gebiet der neuen Länder und Berlin-Ost sind in "Sonstige Gemeinden" enthalten.

2 Beherbergungsstätten, Gästebetten und Kapazitätsauslastung
2.3 Nach Gemeindegruppen

Betriebsart	Dezember 1993										Jan. - Dez. 1993	
	Betriebe				Betten / Schlafgelegenheiten				durchschnittliche Auslastung			
	insgesamt 1)	darunter			insgesamt 4)	darunter			aller 5)	der angebotenen 6)	aller 5)	der angebotenen 6)
		geöffnete 2) Betriebe				angebotene Betten / Schlafgelegenheiten						
		zusammen	Anteil 3)	Veränd. gegenüber Vorjahresmonat		zusammen	An- teil 3)	Veränd. gegenüber Vorjahresmonat				
Anzahl		%		Anzahl		%		Betten / Schlaf- gelegenheiten				

Früheres Bundesgebiet

Mineral- und Moorbäder	4 303	3 603	83,7	2,6-	222 588	198 033	89,0	0,2	40,0	46,7	57,2	62,0
Heilklimatische Kurorte	3 456	3 325	96,2	3,3-	118 868	112 429	94,6	0,7-	26,0	30,5	42,6	45,8
Kneippkurorte	1 892	1 709	90,3	3,4-	78 890	71 380	90,5	0,3	26,8	31,1	44,1	47,4
Heilbäder zusammen	9 651	8 637	89,5	3,0-	420 346	381 842	90,8	0,0	33,5	39,2	50,6	54,7
Seebäder	4 585	2 833	61,8	1,1	230 525	171 313	74,3	49,1	7,4	15,2	35,5	44,3
Luftkurorte	5 338	4 840	90,7	3,3-	192 700	176 506	91,6	0,4-	20,5	23,7	35,2	38,2
Erholungsorte	5 849	4 949	84,6	1,7-	214 689	180 196	83,9	0,1	17,1	21,5	32,6	36,6
Sonstige Gemeinden	20 429	18 387	90,0	0,4-	950 454	877 830	92,4	11,7	21,1	25,7	33,8	36,6
Gemeindegruppen zusammen	45 852	39 646	86,5	1,4-	2 008 714	1 787 687	89,0	9,0	21,7	27,3	37,8	41,6

- 1) Ergebnisse der Kapazitätserhebung einschließlich Zu- und Abgänge.-2) Ganz oder teilweise geöffnet.-3) Anteil am Insgesamt.-
4) Ergebnisse der Kapazitätserhebung 1981 bzw. maximales Bettenangebot in den zurückliegenden 13 Monaten (einschl. lfd. Monat).-
5) Rechnerischer Wert (Übernachtungen / mögliche Bettentage) x 100.-6) Rechnerischer Wert (Übernachtungen / angebotene Bettentage) x 100.

Früheres Bundesgebiet
2 Beherbergungsstätten, Gästebetten und Kapazitätsauslastung
2.4 Nach Gemeindegruppen und Betriebsarten

		Dezember 1993										Jan. - Dez. 1993	
Gemeindegruppe	Betriebsart	Betriebe			Betten / Schlafgelegenheiten				durchschnittliche Auslastung				
		insgesamt 1)	darunter			insgesamt 4)	darunter			aller 5)	der angebotenen 6)	aller 5)	der angebotenen 6)
			geöffnete 2) Betriebe				angebotene Betten / Schlafgelegenheiten						
			zusammen	Anteil	Veränd. gegenüber Vorjahresmonat 3)		zusammen	Anteil 3)	Veränd. gegenüber Vorjahresmonat				
Anzahl		%		Anzahl		%							
Mineral- und Moorbäder													
	Hotels	805	739	91,8	1,6-	52 088	48 090	92,3	0,1	27,6	31,0	41,2	44,2
	Gasthöfe	359	320	89,1	5,6-	8 398	7 241	86,2	2,4-	17,0	20,5	28,1	31,4
	Pensionen	984	696	70,7	4,3-	25 388	18 145	71,5	3,1-	15,8	24,2	40,2	47,4
	Hotels garnis	994	758	76,3	3,3-	23 199	18 233	78,6	1,1	12,8	17,4	38,5	44,1
	Hotels, Gasthöfe, Pensionen usw. zusammen	3 142	2 513	80,0	3,4-	109 073	91 709	84,1	0,5-	20,9	26,2	39,4	43,9
	Erholungs- und Ferienheime, Schulungsheime	143	131	91,6	4,4-	10 229	8 557	83,7	3,0-	27,8	35,7	44,7	51,3
	Ferienzentren	3	3	100,0	0,0	1 099	1 072	97,5	2,5-	22,9	23,5	36,0	36,3
	Ferienhäuser, -wohnungen	462	440	95,2	0,9	16 693	15 805	94,7	4,9	14,7	15,6	41,3	43,1
	Hütten, Jugendherbergen, Jugendherbergsähnli. Einr.	38	32	84,2	11,1-	3 451	2 916	84,5	10,4-	8,5	10,2	30,7	32,3
	Erholungsheime, Ferienzentren usw. zusammen	646	606	93,8	1,0-	31 472	28 350	90,1	0,4	18,6	21,2	41,1	44,2
	Sanatorien, Kurkrankenh.	515	484	94,0	0,4-	82 043	77 974	95,0	1,0	73,6	79,5	87,1	91,5
	Betriebe zusammen	4 303	3 603	83,7	2,6-	222 588	198 033	89,0	0,2	40,0	46,7	57,2	62,0
Heilklimatische Kurorte													
	Hotels	489	474	96,9	1,2-	32 051	30 951	96,6	0,7	28,0	32,4	40,8	43,5
	Gasthöfe	291	282	96,9	0,7-	7 373	7 042	95,5	1,8	17,6	20,9	30,0	33,0
	Pensionen	537	506	94,2	5,1-	12 344	11 546	93,5	4,0-	20,5	25,6	40,6	44,2
	Hotels garnis	1 069	1 034	96,7	6,5-	18 804	17 873	95,0	5,2-	17,6	20,6	38,0	40,9
	Hotels, Gasthöfe, Pensionen usw. zusammen	2 386	2 296	96,2	4,5-	70 572	67 412	95,5	1,6-	22,8	26,9	38,9	41,8
	Erholungs- und Ferienheime, Schulungsheime	167	150	89,8	3,2-	10 975	9 954	90,7	0,8-	23,0	29,6	46,1	50,6
	Ferienzentren	738	724	98,1	0,1	19 972	18 959	94,9	1,3-	21,0	23,1	36,0	38,2
	Ferienhäuser, -wohnungen												
	Hütten, Jugendherbergen, Jugendherbergsähnli. Einr.												
	Erholungsheime, Ferienzentren usw. zusammen	994	957	96,3	0,5-	38 322	35 645	93,0	0,4	20,0	23,7	37,9	40,9
	Sanatorien, Kurkrankenh.	76	72	94,7	0,0	9 974	9 372	94,0	2,4	71,2	78,5	88,1	92,7
	Betriebe zusammen	3 456	3 325	96,2	3,3-	118 868	112 429	94,6	0,7-	26,0	30,5	42,6	45,8
Kneippkurorte													
	Hotels	400	367	91,8	1,7	23 653	21 760	92,0	3,1	26,3	30,7	40,1	43,2
	Gasthöfe	275	246	89,5	1,6-	5 954	5 244	88,1	0,0	14,3	17,6	24,2	27,5
	Pensionen	425	373	87,8	4,6-	9 509	8 212	86,4	2,2-	14,8	18,3	36,8	40,7
	Hotels garnis	303	274	90,4	6,5-	6 493	5 720	88,1	3,6-	10,1	11,7	29,6	32,2
	Hotels, Gasthöfe, Pensionen usw. zusammen	1 403	1 260	89,8	2,7-	45 609	40 936	89,8	0,7	20,0	23,8	35,8	39,1
	Erholungs- und Ferienheime, Schulungsheime	79	71	89,9	6,6-	5 450	4 761	87,4	2,2-	21,2	26,0	43,4	47,7
	Ferienzentren												
	Ferienhäuser, -wohnungen	241	228	94,6	9,9-	7 972	7 437	93,3	5,3-	14,1	15,2	30,5	32,0
	Hütten, Jugendherbergen, Jugendherbergsähnli. Einr.												
	Erholungsheime, Ferienzentren usw. zusammen	361	334	92,5	8,0-	17 628	15 695	89,0	3,4-	14,7	17,1	34,7	37,5
	Sanatorien, Kurkrankenh.	128	115	89,8	2,7	15 653	14 749	94,2	3,3	60,1	65,6	79,6	81,7
	Betriebe zusammen	1 892	1 709	90,3	3,4-	78 890	71 380	90,5	0,3	26,8	31,1	44,1	47,4

1) Ergebnisse der Kapazitätserhebung einschließlich Zu- und Abgänge.-2) Ganz oder teilweise geöffnet.-3) Anteil am Insgesamt.-4) Ergebnisse der Kapazitätserhebung 1981 bzw. maximales Bettenangebot in den zurückliegenden 13 Monaten (einschl. lfd. Monat).-5) Rechnerischer Wert (Übernachtungen / mögliche Bettentage) x 100.-6) Rechnerischer Wert (Übernachtungen / angebotene Bettentage) x 100.

Früheres Bundesgebiet
2 Beherbergungsstätten, Gästebetten und Kapazitätsauslastung
2.4 Nach Gemeindegruppen und Betriebsarten

		Dezember 1993								Jan. - Dez. 1993			
Gemeindegruppe	Betriebsart	Betriebe				Betten / Schlafgelegenheiten				durchschnittliche Auslastung			
		insgesamt 1)	darunter			insgesamt 4)	darunter			aller 5)	der angebotenen 6)	aller 5)	der angebotenen 6)
			geöffnete 2) Betriebe				angebotene Betten / Schlafgelegenheiten						
			zusammen	Anteil 3)	Veränd. gegenüber Vorjahresmonat		zusammen	Anteil 3)	Veränd. gegenüber Vorjahresmonat				
Anzahl		%		Anzahl		%		Betten / Schlafgelegenheiten					
Heilbäder zusammen													
Hotels		1 694	1 580	93,3	0,8-	107 792	100 801	93,5	0,9	27,4	31,3	40,8	43,8
Gasthöfe		925	848	91,7	2,9-	21 725	19 527	89,9	0,3-	16,5	19,9	27,7	30,9
Pensionen		1 946	1 575	80,9	4,6-	47 241	37 903	80,2	3,2-	16,8	23,3	39,6	45,1
Hotels garnis		2 366	2 066	87,3	5,4-	48 496	41 826	86,2	2,3-	14,3	17,9	37,1	41,2
Hotels, Gasthöfe, Pensionen usw.zusammen		6 931	6 069	87,6	3,7-	225 254	200 057	88,8	0,7-	21,3	25,9	38,5	42,3
Erholungs- und Ferien- heime, Schulungsheime		389	352	90,5	4,3-	26 654	23 272	87,3	1,9-	24,5	31,2	45,0	50,3
Ferienzentren		5	5	100,0	0,0	1 946	1 919	98,6	1,4-	24,2	24,6	36,4	36,6
Ferienhäuser, -wohnungen		1 441	1 392	96,6	1,4-	44 637	42 201	94,5	0,2	17,4	18,9	37,0	38,9
Hütten, Jugendherbergen, jugendherbergsähnli.Einr.		166	148	89,2	2,6-	14 185	12 298	86,7	0,8	9,4	12,0	30,6	33,5
Erholungsheime, Ferien- zentren usw. zusammen		2 001	1 897	94,8	2,1-	87 422	79 690	91,2	0,4-	18,4	21,4	38,4	41,4
Sanatorien, Kurkrankenh.		719	671	93,3	0,1	107 670	102 095	94,8	1,5	71,4	77,4	86,1	90,2
Betriebe zusammen		9 651	8 637	89,5	3,0-	420 346	381 842	90,8	0,0	33,5	39,2	50,6	54,7
Seebäder													
Hotels		280	215	76,8	3,9	18 346	14 749	80,4	5,0	14,8	19,6	39,9	46,1
Gasthöfe		84	61	72,6	3,4	2 930	2 214	75,6	1,7-	7,7	11,0	33,5	40,2
Pensionen		362	158	43,6	1,9	10 469	4 829	46,1	0,8-	5,5	12,6	37,3	49,5
Hotels garnis		901	480	53,3	2,8-	20 214	11 307	55,9	0,9-	4,8	8,8	31,7	41,2
Hotels, Gasthöfe, Pensionen usw.zusammen		1 627	914	56,2	0,1-	51 959	33 099	63,7	1,6	8,6	14,2	35,9	44,6
Erholungs- und Ferien- heime, Schulungsheime		221	134	60,6	0,7-	81 373	68 278	83,9	**	2,8	17,7	32,2	50,0
Ferienzentren		6	6	100,0	20,0	10 832	10 832	100,0	13,0	21,5	22,8	51,8	53,0
Ferienhäuser, -wohnungen		2 663	1 728	64,9	1,9	73 979	50 239	67,9	1,2	5,7	8,5	30,4	36,7
Hütten, Jugendherbergen, jugendherbergsähnli.Einr.		28	14	50,0	6,7-	4 569	2 229	48,8	9,7-	1,2	2,5	37,5	48,6
Erholungsheime, Ferien- zentren usw. zusammen		2 918	1 882	64,5	1,7	170 753	131 578	77,1	74,6	5,2	11,8	32,9	41,7
Sanatorien, Kurkrankenh.		40	37	92,5	0,0	7 813	6 636	84,9	5,1-	49,0	58,2	75,7	78,5
Betriebe zusammen		4 585	2 833	61,8	1,1	230 525	171 313	74,3	49,1	7,4	15,2	35,5	44,3
Luftkurorte													
Hotels		938	867	92,4	2,0-	49 422	45 450	92,0	0,5-	23,4	26,9	34,6	37,3
Gasthöfe		1 067	974	91,3	3,4-	25 386	23 220	91,5	1,3-	14,6	16,9	25,4	28,1
Pensionen		793	680	85,8	4,8-	16 458	14 014	85,2	3,1-	16,4	20,5	31,5	35,9
Hotels garnis		1 162	1 036	89,2	6,2-	21 317	18 784	88,1	3,6-	15,4	18,1	33,0	36,7
Hotels, Gasthöfe, Pensionen usw.zusammen		3 960	3 557	89,8	4,2-	112 583	101 468	90,1	1,6-	18,9	22,1	31,7	34,9
Erholungs- und Ferien- heime, Schulungsheime		295	277	93,9	0,7	21 045	19 767	93,9	1,6	23,1	26,9	43,0	46,1
Ferienzentren		4	4	100,0	0,0	3 243	3 243	100,0	0,0	26,5	26,5	43,2	43,7
Ferienhäuser, -wohnungen		849	790	93,1	2,2-	34 114	31 756	93,1	0,3	17,8	20,4	33,3	35,6
Hütten, Jugendherbergen, jugendherbergsähnli.Einr.		179	161	89,9	2,5	14 443	13 073	90,5	2,6	9,4	11,0	30,2	32,7
Erholungsheime, Ferien- zentren usw. zusammen		1 327	1 232	92,8	1,0-	72 845	67 839	93,1	1,1	18,1	20,7	35,9	38,5
Sanatorien, Kurkrankenh.		51	51	100,0	6,3	7 272	7 199	99,0	4,6	69,3	73,6	83,0	85,9
Betriebe zusammen		5 338	4 840	90,7	3,3-	192 700	176 506	91,6	0,4-	20,5	23,7	35,2	38,2

1) Ergebnisse der Kapazitätserhebung einschließlich Zu- und Abgänge.-2) Ganz oder teilweise geöffnet.-3) Anteil am Insgesamt.-
4) Ergebnisse der Kapazitätserhebung 1981 bzw. maximales Bettenangebot in den zurückliegenden 13 Monaten (einschl. lfd. Monat).-
5) Rechnerischer Wert (Übernachtungen / mögliche Bettentage) x 100.-6) Rechnerischer Wert (Übernachtungen / angebotene Bettentage) x 100.

Früheres Bundesgebiet
2 Beherbergungsstätten, Gästebetten und Kapazitätsauslastung
2.4 Nach Gemeindegruppen und Betriebsarten

		Dezember 1993								Jan. - Dez. 1993			
Gemeindegruppe	Betriebsart	Betriebe			Betten / Schlafgelegenheiten				durchschnittliche Auslastung				
		insgesamt 1)	darunter		insgesamt 4)	darunter			aller 5)	der angebotenen 6)	aller 5)	der angebotenen 6)	
			geöffnete 2) Betriebe			angebotene Betten / Schlafgelegenheiten							
			zusammen	Anteil 3)		Veränd. gegenüber Vorjahresmonat	zusammen	Anteil 3)					Veränd. gegenüber Vorjahresmonat
Anzahl		%		Anzahl		%		Betten / Schlafgelegenheiten					
Erholungsorte													
	Hotels	1 036	930	89,8	1,3-	52 940	44 128	83,4	0,0	18,0	23,0	32,8	36,4
	Gasthöfe	1 707	1 529	89,6	3,5-	40 603	35 919	88,5	1,8-	14,4	17,1	24,7	27,5
	Pensionen	792	599	75,6	2,8-	17 582	13 690	77,9	0,3-	12,1	16,7	31,3	36,7
	Hotels garnis	905	717	79,2	5,0-	17 871	13 843	77,5	1,2-	11,3	15,4	28,7	33,3
	Hotels, Gasthöfe, Pensionen usw. zusammen	4 440	3 775	85,0	3,1-	128 996	107 580	83,4	0,8-	15,1	19,2	29,4	33,1
	Erholungs- und Ferien- heime, Schulungsheime	321	286	89,1	1,7-	22 674	20 318	89,6	0,3-	23,2	27,6	40,4	44,4
	Ferienzentren	10	10	100,0	3,1-	5 409	5 281	97,6	3,1-	15,9	16,3	29,0	31,1
	Ferienhäuser, -wohnungen Hütten, Jugendherbergen, Jugendherbergsähnli. Einr.	876	692	79,0	5,2	39 912	30 507	76,4	2,5	13,5	18,7	32,1	36,7
	Erholungsheime, Ferien- zentren usw. zusammen	1 361	1 129	83,0	3,0	79 241	66 308	83,7	1,3	15,6	19,8	33,6	37,6
	Sanatorien, Kurkrankenh.	48	45	93,8	2,3	6 452	6 308	97,8	2,4	73,6	79,0	85,6	87,4
	Betriebe zusammen	5 849	4 949	84,6	1,7-	214 689	180 196	83,9	0,1	17,1	21,5	32,6	36,6
Sonstige Gemeinden													
	Hotels	6 248	5 939	95,1	1,3	405 360	386 760	95,4	5,0	25,1	27,0	34,8	36,4
	Gasthöfe	6 592	6 043	91,7	2,8-	145 299	131 932	90,8	0,3	16,6	18,7	25,3	27,7
	Pensionen	1 520	1 227	80,7	0,5	103 307	96 651	93,6	**	5,3	19,7	26,0	34,4
	Hotels garnis	3 490	3 159	90,5	0,1-	132 285	122 322	92,5	3,2	25,0	28,7	36,5	39,2
	Hotels, Gasthöfe, Pensionen usw. zusammen	17 850	16 368	91,7	0,6-	786 251	737 665	93,8	14,1	20,9	25,3	32,6	35,1
	Erholungs- und Ferien- heime, Schulungsheime	901	810	89,9	1,0-	67 034	60 168	89,8	0,4	23,4	27,6	38,1	41,8
	Ferienzentren	4	4	100,0	0,0	5 043	5 041	100,0	23,6	33,2	33,2	66,5	66,5
	Ferienhäuser, -wohnungen Hütten, Jugendherbergen, Jugendherbergsähnli. Einr.	1 068	683	64,0	3,8	32 210	22 970	71,3	1,2	11,4	16,3	27,5	33,7
	Erholungsheime, Ferien- zentren usw. zusammen	514	433	84,2	1,1-	47 516	40 052	84,3	2,5-	12,7	16,1	34,5	38,4
	Sanatorien, Kurkrankenh.	2 487	1 930	77,6	0,6	151 803	128 231	84,5	0,3	17,8	22,2	35,5	39,9
		92	89	96,7	2,3	12 400	11 934	96,2	2,4	75,2	79,5	84,8	87,7
	Betriebe zusammen	20 429	18 387	90,0	0,4-	950 454	877 830	92,4	11,7	21,1	25,7	33,8	36,6
Gemeindegruppen zusammen													
	Hotels	10 196	9 531	93,5	0,5	633 860	591 888	93,4	3,4	24,5	27,2	35,8	38,0
	Gasthöfe	10 375	9 455	91,1	3,0-	235 943	212 812	90,2	0,3-	15,9	18,3	25,5	28,1
	Pensionen	5 413	4 239	78,3	2,7-	195 057	167 087	85,7	66,8	9,7	20,4	33,1	40,1
	Hotels garnis	8 824	7 458	84,5	3,1-	240 183	208 082	86,6	0,9	19,3	23,6	35,3	39,1
	Hotels, Gasthöfe, Pensionen usw. zusammen	34 808	30 683	88,1	1,9-	1 305 043	1 179 869	90,4	8,0	19,8	24,2	33,4	36,5
	Erholungs- und Ferien- heime, Schulungsheime	2 127	1 859	87,4	1,5-	218 780	191 803	87,7	39,8	15,8	27,1	39,1	45,3
	Ferienzentren	29	29	100,0	0,0	26 473	26 316	99,4	8,3	23,4	24,1	46,5	48,0
	Ferienhäuser, -wohnungen Hütten, Jugendherbergen, Jugendherbergsähnli. Einr.	6 897	5 285	76,6	1,0	224 852	177 673	79,0	1,0	12,1	15,7	32,0	36,6
	Erholungsheime, Ferien- zentren usw. zusammen	1 041	897	86,2	0,1-	91 959	77 854	84,7	0,6-	10,5	13,3	32,6	36,2
	Sanatorien, Kurkrankenh.	10 994	8 070	73,9	0,3	562 064	473 646	84,3	13,9	13,8	19,5	35,2	40,0
		950	893	94,0	0,8	141 607	134 172	94,7	1,4	70,5	76,5	85,3	89,0
	Betriebe zusammen	45 852	39 646	86,5	1,4-	2 008 714	1 787 687	89,0	9,0	21,7	27,3	37,8	41,6

1) Ergebnisse der Kapazitätserhebung einschließlich Zu- und Abgänge. -2) Ganz oder teilweise geöffnet. -3) Anteil am Ingesamt. -4) Ergebnisse der Kapazitätserhebung 1981 bzw. maximales Bettenangebot in den zurückliegenden 13 Monaten (einschl. lfd. Monat). -5) Rechnerischer Wert (Übernachtungen / mögliche Bettentage) x 100. -6) Rechnerischer Wert (Übernachtungen / angebotene Bettentage) x 100.

Deutschland
2 Beherbergungsstätten, Gästebetten und Kapazitätsauslastung
2.5 Nach Gemeindegrößenklassen und Betriebsarten

Gemeinden mit ... bis unter ... Einwohnern	Dezember 1993										Jan. - Dez. 1993	
	Betriebe				Betten / Schlafgelegenheiten				durchschnittliche Auslastung			
	insge- samt 1)	darunter			insge- samt 4)	darunter			aller 5)	der ange- bote- nen 6)	aller 5)	der ange- bote- nen 6)
		geöffnete 2) Betriebe				angebotene Betten / Schlafgelegenheiten						
		zusammen	Anteil 3)	Ver- änd. gegen- über Vor- jahres- monat		zusammen	An- teil 3)	Ver- änd. gegen- über Vor- jahres- monat				
Anzahl		%		Anzahl		%						
unter 2 000												
Hotels	1 575	1 385	87,9	7,9	74 216	63 574	85,7	10,0	17,1	21,0	29,5	33,4
Gasthöfe	1 850	1 600	86,5	2,2	39 742	33 821	85,1	3,8	13,0	15,9	23,1	25,8
Pensionen	1 406	1 033	73,5	8,5	31 424	22 024	70,1	8,9	10,9	16,3	26,8	33,2
Hotels garnis	1 197	877	73,3	2,4-	24 610	17 603	71,5	2,0	10,7	15,7	30,0	36,0
Hotels, Gasthöfe, Pensionen usw. zusammen	6 028	4 895	81,2	4,1	169 992	137 022	80,6	7,1	14,1	18,3	27,6	31,9
Erholungs- und Ferien- heime, Schulungsheime	674	464	68,8	3,3-	43 040	27 579	64,1	0,0	12,2	20,1	30,6	40,2
Ferienzentren	44	27	61,4	3,6-	17 261	14 231	82,4	4,8	19,9	24,1	41,5	47,9
Ferienhäuser, -wohnungen	2 324	1 451	62,4	0,2-	65 881	41 312	62,7	2,0-	7,9	13,4	27,2	35,0
Hütten, Jugendherbergen, Jugendherbergsähnli. Einr.	288	224	77,8	0,4	21 292	15 150	71,2	0,0	8,4	12,2	28,1	34,1
Erholungsheime, Ferien- zentren usw. zusammen	3 330	2 166	65,0	0,9-	147 474	98 272	66,6	0,2-	10,6	16,7	30,0	38,0
Sanatorien, Kurkrankenh.	82	77	93,9	6,9	11 242	10 083	89,7	11,1	60,6	89,6	75,1	79,4
Betriebe zusammen	9 440	7 138	75,6	2,6	328 708	245 377	74,6	4,2	14,1	19,8	30,2	36,2
2 000 - 5 000												
Hotels	1 672	1 492	89,2	3,4	90 703	79 786	88,0	3,2	21,8	26,0	34,2	38,2
Gasthöfe	2 546	2 323	91,2	2,7-	59 660	54 178	90,8	0,8	14,6	16,8	24,5	27,2
Pensionen	1 346	1 079	80,2	0,6	32 278	24 998	77,4	2,6	13,7	19,1	32,2	37,9
Hotels garnis	1 876	1 540	82,1	3,3-	36 835	29 610	80,4	1,0-	13,4	17,3	32,2	37,1
Hotels, Gasthöfe, Pensionen usw. zusammen	7 440	6 434	86,5	1,1-	219 476	188 572	85,9	1,7	17,2	21,1	30,9	34,9
Erholungs- und Ferien- heime, Schulungsheime	593	454	76,6	2,4-	94 776	85 508	90,2	**	7,1	23,6	32,4	43,4
Ferienzentren	16	13	81,3	8,3	8 020	7 247	90,4	5,1	18,7	20,8	42,6	47,0
Ferienhäuser, -wohnungen	2 000	1 528	76,4	4,9	68 743	54 595	79,4	4,1	12,8	16,6	32,1	36,7
Hütten, Jugendherbergen, Jugendherbergsähnli. Einr.	236	196	83,1	1,6	17 355	13 456	77,5	1,4-	8,5	11,8	31,9	36,7
Erholungsheime, Ferien- zentren usw. zusammen	2 845	2 191	77,0	3,0	188 894	160 806	85,1	54,8	9,8	18,3	32,7	39,3
Sanatorien, Kurkrankenh.	201	187	93,0	4,5	25 563	24 086	94,2	9,8	66,0	72,3	82,8	86,3
Betriebe zusammen	10 486	8 812	84,0	0,0	433 933	373 464	86,1	20,0	16,9	24,1	34,9	40,1
5 000 - 10 000												
Hotels	1 865	1 703	91,3	2,3	105 293	90 606	86,1	2,8	20,5	24,8	35,1	38,8
Gasthöfe	2 233	2 032	91,0	1,1-	50 447	44 922	89,0	0,1	15,0	17,3	24,9	27,8
Pensionen	1 449	1 132	78,1	1,0-	33 832	26 238	77,6	0,8	15,2	21,0	35,3	41,5
Hotels garnis	1 897	1 556	82,0	2,2-	41 878	33 952	81,1	2,4	12,6	16,3	34,4	39,5
Hotels, Gasthöfe, Pensionen usw. zusammen	7 444	6 423	86,3	0,4-	231 450	195 718	84,6	1,8	17,1	21,1	32,8	36,9
Erholungs- und Ferien- heime, Schulungsheime	553	482	87,2	2,6-	41 858	33 105	79,1	1,9-	18,8	25,7	38,6	45,1
Ferienzentren	13	11	84,6	0,0	9 130	8 104	88,8	23,0	15,7	19,1	37,1	41,7
Ferienhäuser, -wohnungen	1 825	1 523	83,5	3,6	65 797	53 905	81,9	2,5	11,8	14,7	32,1	36,7
Hütten, Jugendherbergen, Jugendherbergsähnli. Einr.	256	220	85,9	2,8	20 690	17 496	84,6	5,3	9,7	12,5	31,4	35,3
Erholungsheime, Ferien- zentren usw. zusammen	2 647	2 236	84,5	2,1	137 475	112 610	81,9	2,8	13,9	17,8	34,3	39,4
Sanatorien, Kurkrankenh.	209	199	95,2	4,7	32 006	30 551	95,5	3,3	73,5	78,9	86,8	90,0
Betriebe zusammen	10 300	8 858	86,0	0,3	400 931	338 879	84,5	2,3	20,5	25,3	37,6	42,3

1) Ergebnisse der Kapazitätserhebung einschließlich Zu- und Abgänge.-2) Ganz oder teilweise geöffnet.-3) Anteil am Insgesamt.-
4) Ergebnisse der Kapazitätserhebung 1981 bzw. maximales Bettenangebot in den zurückliegenden 13 Monaten (einschl. lfd. Monat).-
5) Rechnerischer Wert (Übernachtungen / mögliche Bettentage) x 100.-6) Rechnerischer Wert (Übernachtungen / angebotene Betten-
tage) x 100.

Deutschland
2 Beherbergungsstätten, Gästebetten und Kapazitätsauslastung
2.5 Nach Gemeindegrößenklassen und Betriebsarten

Gemeinden mit ... bis unter... Einwohnern	Dezember 1993											Jan. - Dez. 1993	
	Betriebe				Betten / Schlafgelegenheiten				durchschnittliche Auslastung				
	insgesamt 1)	darunter			insgesamt 4)	darunter			aller 5)	der angebotenen 6)	aller 5)	der angebotenen 6)	
		geöffnete 2) Betriebe				angebotene Betten / Schlafgelegenheiten							
		zusammen	Anteil 3)	Veränd. gegenüber Vorjahresmonat		zusammen	Anteil 3)	Veränd. gegenüber Vorjahresmonat					
Anzahl		%		Anzahl		%		Betten / Schlafgelegenheiten					
								%					
10 000 - 20 000													
Hotels	2 052	1 928	94,0	0,4-	103 998	96 477	92,8	2,8	23,8	26,9	34,1	36,6	
Gasthöfe	1 839	1 716	93,3	1,8-	40 582	37 313	91,9	2,2	17,2	19,5	25,5	28,0	
Pensionen	1 082	869	80,3	1,2-	25 013	20 295	81,1	1,3	15,7	20,9	35,7	41,1	
Hotels garnis	1 129	976	86,4	2,9-	27 882	23 779	85,3	0,2-	16,2	20,5	32,2	36,3	
Hotels, Gasthöfe, Pensionen usw. zusammen	6 102	5 489	90,0	1,4-	197 475	177 864	90,1	2,1	20,4	23,8	32,3	35,3	
Erholungs- und Ferien- heime, Schulungsheime	387	354	91,5	0,9	29 058	25 984	89,4	2,3	24,2	29,3	41,0	45,5	
Ferienzentren	774	629	81,3	5,7-	30 564	23 324	76,3	4,3-	13,7	18,7	31,3	36,1	
Ferienhäuser, -wohnungen Hütten, Jugendherbergen, Jugendherbergsähn. Einr.	
Erholungsheime, Ferien- zentren usw. zusammen	1 395	1 172	84,0	3,5-	81 240	66 543	81,9	0,8-	16,3	21,1	34,4	38,9	
Sanatorien, Kurkrankenh.	324	312	96,3	0,6	50 080	47 743	95,3	2,7	71,6	77,6	85,7	90,5	
Betriebe zusammen	7 821	6 973	89,2	1,7-	328 795	292 150	88,9	1,5	27,1	32,2	41,0	44,9	
20 000 - 50 000													
Hotels	1 943	1 840	94,7	2,9	101 085	95 043	94,0	7,4	24,1	26,5	34,2	36,5	
Gasthöfe	1 364	1 264	92,7	4,5-	30 890	28 609	92,6	0,9-	18,1	20,3	27,1	29,4	
Pensionen	598	510	85,3	1,8	82 371	79 596	96,6	**	3,2	23,7	23,6	37,9	
Hotels garnis	855	766	89,6	1,5	24 461	22 003	90,0	7,6	19,1	22,1	32,8	35,8	
Hotels, Gasthöfe, Pensionen usw. zusammen	4 760	4 380	92,0	0,3	238 807	225 251	94,3	50,3	15,6	24,6	31,5	35,2	
Erholungs- und Ferien- heime, Schulungsheime	279	254	91,0	2,7-	22 615	19 866	87,8	0,5-	25,1	32,0	40,0	45,0	
Ferienhäuser, -wohnungen Hütten, Jugendherbergen, Jugendherbergsähn. Einr.	324	235	72,5	5,6-	11 042	7 693	69,7	11,3-	13,4	19,6	29,6	36,0	
Erholungsheime, Ferien- zentren usw. zusammen	199	179	89,9	0,6	16 542	14 444	87,3	1,7-	9,1	11,2	29,9	32,5	
Sanatorien, Kurkrankenh.	203	179	88,2	4,3-	27 213	25 492	93,7	2,2-	69,2	75,8	83,2	87,5	
Betriebe zusammen	5 765	5 227	90,7	0,3-	316 219	292 746	92,6	33,5	20,5	30,1	37,7	42,0	
50 000 - 100 000													
Hotels	825	778	94,3	2,1	51 122	47 730	93,4	4,7	24,2	26,5	34,6	36,9	
Gasthöfe	459	434	94,6	0,9	10 100	9 133	90,4	1,9	17,7	20,2	27,1	30,1	
Pensionen	231	174	75,3	10,1	6 159	4 618	75,0	9,9	17,9	26,0	36,3	44,0	
Hotels garnis	403	358	88,8	1,1	15 506	13 829	89,2	10,2	21,0	24,9	34,0	36,8	
Hotels, Gasthöfe, Pensionen usw. zusammen	1 918	1 744	90,9	2,3	82 887	75 310	90,9	5,6	22,3	25,4	33,7	36,6	
Erholungs- und Ferien- heime, Schulungsheime	86	74	86,0	1,3-	6 245	5 270	84,4	2,4-	20,4	25,8	36,5	43,2	
Ferienzentren	142	89	62,7	5,3-	6 942	4 254	61,3	13,6-	7,0	11,6	21,6	29,9	
Ferienhäuser, -wohnungen Hütten, Jugendherbergen, Jugendherbergsähn. Einr.	
Erholungsheime, Ferien- zentren usw. zusammen	310	240	77,4	2,4-	21 429	17 003	79,3	4,4-	13,5	18,5	31,6	37,9	
Sanatorien, Kurkrankenh.	35	32	91,4	5,9-	6 241	5 763	92,3	2,2-	75,5	85,1	87,7	92,5	
Betriebe zusammen	2 263	2 016	89,1	1,6	110 557	98 076	88,7	3,3	23,6	27,8	36,4	40,2	

1) Ergebnisse der Kapazitätserhebung einschließlich Zu- und Abgänge.-2) Ganz oder teilweise geöffnet.-3) Anteil am Ingesamt.-
4) Ergebnisse der Kapazitätserhebung 1981 bzw. maximales Bettenangebot in den zurückliegenden 13 Monaten (einschl. lfd. Monat).-
5) Rechnerischer Wert (Übernachtungen / mögliche Bettentage) x 100.-6) Rechnerischer Wert (Übernachtungen / angebotene Bettentage) x 100.

Deutschland
2 Beherbergungsstätten, Gästebetten und Kapazitätsauslastung
2.5 Nach Gemeindegrößenklassen und Betriebsarten

Gemeinden mit ... bis unter ... Einwohnern	Dezember 1993										Jan. - Dez. 1993	
	Betriebe				Betten / Schlafgelegenheiten				durchschnittliche Auslastung			
	insgesamt 1)	darunter			insgesamt 4)	darunter			aller 5)	der angebotenen 6)	aller 5)	der angebotenen 6)
		geöffnete 2) Betriebe				angebotene Betten / Schlafgelegenheiten						
		zusammen	Anteil 3)	Veränd. gegenüber Vorjahresmonat		zusammen	Anteil 3)	Veränd. gegenüber Vorjahresmonat				
Anzahl		%		Anzahl		%		Betten / Schlafgelegenheiten				
Anzahl		%		Anzahl		%		Betten / Schlafgelegenheiten				
100 000 und mehr												
Hotels	1 781	1 722	96,7	5,4	227 672	218 812	96,1	5,1	29,5	31,4	39,0	40,7
Gasthöfe	592	529	89,4	3,6-	15 398	13 684	89,9	1,3-	22,9	26,5	31,0	34,9
Pensionen	220	208	94,5	7,8	8 896	8 271	93,0	15,4	26,1	28,8	40,5	43,6
Hotels garnis	1 826	1 701	93,2	0,5	89 251	83 693	93,8	3,3	28,3	32,2	39,6	42,5
Hotels, Gasthöfe, Pensionen usw.zusammen	4 419	4 160	94,1	2,3	341 217	324 460	95,1	4,6	28,8	31,4	38,8	41,0
Erholungs- und Ferien- heime, Schulungsheime	154	147	95,5	3,3-	13 946	12 451	89,3	3,3-	28,0	33,0	40,6	44,9
Ferienzentren	3	3	100,0	0,0	1 235	651	52,7	0,5-	8,8	16,6	26,1	34,0
Ferienhäuser, -wohnungen	27	18	66,7	5,9	2 527	2 104	83,3	45,8	19,7	23,9	20,5	25,9
Hütten, Jugendherbergen, jugendherbergsähnl.Einr.	98	85	86,7	1,2	14 240	12 111	85,0	1,3	21,3	26,8	44,4	50,3
Erholungsheime, Ferien- zentren usw. zusammen	282	253	89,7	1,2-	31 948	27 317	85,5	1,5	23,6	29,2	39,9	45,4
Sanatorien, Kurkrankenh.	20	20	100,0	4,8-	3 573	3 503	98,0	5,6-	87,7	89,5	92,1	92,8
Betriebe zusammen	4 721	4 433	93,9	2,0	376 738	355 280	94,3	4,2	28,9	31,8	39,4	41,9
Gemeinden zusammen												
Hotels	11 713	10 848	92,6	3,2	754 089	692 028	91,8	5,0	24,2	27,4	35,3	38,1
Gasthöfe	10 883	9 898	90,9	1,6-	246 819	221 660	89,8	1,0	15,9	18,4	25,4	28,1
Pensionen	6 332	5 005	79,0	2,1	219 973	186 040	84,6	63,1	10,4	20,7	31,9	39,0
Hotels garnis	9 183	7 774	84,7	1,6-	260 423	224 469	86,2	2,9	19,4	23,8	35,1	39,1
Hotels, Gasthöfe, Pensionen usw.zusammen	38 111	33 525	88,0	0,5	1 481 304	1 324 197	89,4	9,3	20,0	24,5	33,1	36,6
Erholungs- und Ferien- heime, Schulungsheime	2 726	2 229	81,8	2,2-	251 538	209 763	83,4	34,6	15,0	26,2	36,1	43,8
Ferienzentren	82	60	73,2	0,0	36 952	31 537	85,3	8,8	18,4	22,0	40,0	45,3
Ferienhäuser, -wohnungen	7 416	5 473	73,8	1,2	251 496	187 187	74,4	0,3	11,3	15,7	30,2	35,9
Hütten, Jugendherbergen, jugendherbergsähnl.Einr.	1 387	1 164	83,9	0,4	118 673	96 067	81,0	0,5	10,6	14,1	32,3	36,7
Erholungsheime, Ferien- zentren usw. zusammen	11 611	8 926	76,9	0,2	658 659	524 554	79,6	12,3	13,0	19,2	33,1	39,2
Sanatorien, Kurkrankenh.	1 074	1 006	93,7	1,3	155 918	147 221	94,4	3,1	70,4	76,7	84,6	88,6
Betriebe zusammen	50 796	43 457	85,6	0,4	2 295 881	1 995 972	86,9	9,6	21,4	27,4	36,8	41,2

1) Ergebnisse der Kapazitätserhebung einschließlich Zu- und Abgänge.-2) Ganz oder teilweise geöffnet.-3) Anteil am Insgesamt.-
4) Ergebnisse der Kapazitätserhebung 1981 bzw. maximales Bettenangebot in den zurückliegenden 13 Monaten (einschl. lfd. Monat).-
5) Rechnerischer Wert (Übernachtungen / mögliche Bettentage) x 100.-6) Rechnerischer Wert (Übernachtungen / angebotene Bettentage) x 100.

Deutschland
3 Ankünfte, Übernachtungen und Aufenthaltsdauer der Gäste auf Campingplätzen
3.1 Nach Ländern und zusammengefaßten Gästegruppen

Land	Dezember 1993					Jan. - Dez. 1993					
	Ankünfte		Übernachtungen			Ankünfte		Übernachtungen			durchschnittliche Aufenthaltsdauer 1)
	insgesamt	Veränderung gegenüber dem Vorjahresmonat	insgesamt	Veränderung gegenüber dem Vorjahresmonat	durchschnittliche Aufenthaltsdauer 1)	insgesamt	Veränderung gegenüber dem Vorjahreszeitraum	insgesamt	Veränderung gegenüber dem Vorjahreszeitraum		
										Anzahl	
Baden-Württemberg	4 568	3,0-	23 396	19,5-	5,1	514 800	1,2	2 035 074	3,7-	4,0	
Bundesrep. Deutschland	445	25,3-	2 129	33,3-	4,8	229 767	16,6-	701 562	16,2-	3,1	
Anderer Wohnsitz											
Zusammen	5 013	5,5-	25 525	20,9-	5,1	744 567	5,0-	2 736 636	7,3-	3,7	
Bayern	11 014	15,7-	55 554	22,4-	5,0	816 451	1,1-	3 909 965	2,4-	4,8	
Bundesrep. Deutschland	665	2,5-	3 524	2,5-	5,3	257 406	19,1-	716 678	18,0-	2,8	
Anderer Wohnsitz											
Zusammen	11 679	15,1-	59 078	21,4-	5,1	1 073 857	6,1-	4 626 643	5,2-	4,3	
Berlin	301	44,2-	1 556	29,1-	5,2	31 017	9,9-	98 770	5,3-	3,2	
Bundesrep. Deutschland	99	13,8	486	14,1-	4,9	24 356	32,4-	64 044	25,4-	2,6	
Anderer Wohnsitz											
Zusammen	400	36,1-	2 042	26,0-	5,1	55 373	21,4-	162 814	14,4-	2,9	
Brandenburg	273	44,1-	985	37,6-	3,6	226 125	11,7-	804 514	12,6-	3,6	
Bundesrep. Deutschland	2	91,3-	19	73,2-	9,5	14 115	29,0-	43 850	15,3-	3,1	
Anderer Wohnsitz											
Zusammen	275	46,2-	1 004	39,1-	3,7	240 240	12,9-	848 364	12,7-	3,5	
Bremen	
Bundesrep. Deutschland	
Anderer Wohnsitz	
Zusammen	
Hamburg	
Bundesrep. Deutschland	
Anderer Wohnsitz	
Zusammen	
Hessen	2 853	39,8	14 352	18,2	5,0	254 135	1,7	918 931	3,8	3,6	
Bundesrep. Deutschland	337	54,6	1 274	1,5	3,8	75 675	18,4-	212 210	18,3-	2,8	
Anderer Wohnsitz											
Zusammen	3 190	41,2	15 626	16,6	4,9	329 810	3,7-	1 131 141	1,2-	3,4	
Mecklenburg-Vorpommern	762	50,0	2 223	58,1	2,9	714 658	2,7-	2 692 986	0,8-	3,8	
Bundesrep. Deutschland	2	89,5-	3	96,7-	1,5	13 327	39,7-	35 377	30,5-	2,7	
Anderer Wohnsitz											
Zusammen	764	45,0	2 226	48,8	2,9	727 985	3,8-	2 728 363	1,4-	3,7	
Niedersachsen	4 763	41,6-	24 091	30,7-	5,1	580 111	14,1-	3 224 167	1,6-	5,6	
Bundesrep. Deutschland	288	47,3-	2 011	13,1-	7,0	109 007	20,9-	361 599	19,7-	3,3	
Anderer Wohnsitz											
Zusammen	5 051	42,0-	26 102	29,6-	5,2	689 118	15,3-	3 585 766	3,8-	5,2	
Nordrhein-Westfalen	3 263	21,5-	16 837	29,7	5,2	218 624	4,6-	686 083	0,8-	3,1	
Bundesrep. Deutschland	826	37,2	3 967	34,0	4,8	74 231	19,4-	265 514	17,5-	3,6	
Anderer Wohnsitz											
Zusammen	4 089	14,1-	20 804	30,5	5,1	292 855	8,8-	951 597	6,1-	3,2	
Rheinland-Pfalz	2 949	24,0	12 504	49,3	4,2	309 801	2,5	1 065 802	2,6	3,4	
Bundesrep. Deutschland	293	61,6-	1 422	50,3-	4,9	216 494	7,6-	945 617	10,1-	4,4	
Anderer Wohnsitz											
Zusammen	3 242	3,2	13 926	23,9	4,3	526 295	1,9-	2 011 419	3,8-	3,8	
Saarland	21	55,3-	148	23,3-	7,0	21 494	0,3	86 080	12,4-	4,0	
Bundesrep. Deutschland	5	16,7-	17	22,7-	3,4	4 494	30,1-	14 679	28,1-	3,3	
Anderer Wohnsitz											
Zusammen	26	50,9-	165	23,3-	6,3	25 988	6,7-	100 759	15,1-	3,9	

1) Rechnerischer Wert Übernachtungen / Ankünfte.

Deutschland
3 Ankünfte, Übernachtungen und Aufenthaltsdauer der Gäste auf Campingplätzen
3.1 Nach Ländern und zusammengefaßten Gästegruppen

Land - Ständiger Wohnsitz der Gäste innerhalb / außerhalb der Bundesrepublik Deutschland	Dezember 1993					Jan. - Dez. 1993					
	Ankünfte		Übernachtungen			Ankünfte		Übernachtungen			durchschnittliche Aufenthaltsdauer 1)
	insgesamt	Veränderung gegenüber dem Vorjahresmonat	insgesamt	Veränderung gegenüber dem Vorjahresmonat	durchschnittliche Aufenthaltsdauer 1)	insgesamt	Veränderung gegenüber dem Vorjahreszeitraum	insgesamt	Veränderung gegenüber dem Vorjahreszeitraum		
Anzahl	%	Anzahl	%	Tage	Anzahl	%	Anzahl	%	Tage		
Sachsen											
Bundesrep. Deutschland	524	**	1 956	**	3,7	152 802	5,1	463 447	11,8	3,0	
Anderer Wohnsitz	36	**	342	**	9,5	18 220	2,5-	49 773	4,2-	2,7	
Zusammen	560	**	2 298	**	4,1	171 022	4,2	513 220	10,0	3,0	
Sachsen-Anhalt											
Bundesrep. Deutschland	1 156	**	4 407	**	3,8	81 676	3,4-	257 639	10,4-	3,2	
Anderer Wohnsitz	19	45,7-	79	38,8-	4,2	6 171	22,3-	13 676	27,6-	2,2	
Zusammen	1 175	**	4 486	**	3,8	87 847	5,1-	271 315	11,5-	3,1	
Schleswig-Holstein											
Bundesrep. Deutschland	330	48,1-	1 675	29,3-	5,1	451 574	12,4-	2 827 227	9,6-	6,3	
Anderer Wohnsitz	33	0,0	97	21,8-	2,9	65 033	33,6-	145 135	31,9-	2,2	
Zusammen	363	45,7-	1 772	28,9-	4,9	516 607	15,8-	2 972 362	11,0-	5,8	
Thüringen											
Bundesrep. Deutschland	578	19,5-	2 810	33,1-	4,9	136 720	0,4	383 788	26,0-	2,8	
Anderer Wohnsitz	33	25,0-	123	72,2-	3,7	14 084	12,7-	39 285	19,9-	2,8	
Zusammen	611	19,8-	2 933	36,8-	4,8	150 804	1,0-	423 073	25,5-	2,8	
Bundesgebiet											
Bundesrep. Deutschland	33 355	11,9-	162 494	10,9-	4,9	4 531 955	4,4-	19 510 360	3,7-	4,3	
Anderer Wohnsitz	3 083	16,0-	15 493	12,4-	5,0	1 138 713	18,6-	3 640 539	16,9-	3,2	
Zusammen	36 438	12,2-	177 987	11,0-	4,9	5 670 668	7,6-	23 150 899	6,0-	4,1	
Nachrichtlich:											
Früheres Bundesgebiet											
Bundesrep. Deutschland	29 988	15,6-	149 758	13,4-	5,0	3 208 635	4,8-	14 873 251	3,2-	4,6	
Anderer Wohnsitz	2 989	15,2-	14 921	10,8-	5,0	1 066 235	18,2-	3 441 860	16,7-	3,2	
Zusammen	32 977	15,6-	164 679	13,2-	5,0	4 274 870	8,6-	18 315 111	6,1-	4,3	
Neue Länder und Berlin-Ost											
Bundesrep. Deutschland	3 367	45,4	12 736	36,3	3,8	1 323 320	3,3-	4 637 109	5,2-	3,5	
Anderer Wohnsitz	94	35,6-	572	41,2-	6,1	72 478	24,6-	198 679	19,4-	2,7	
Zusammen	3 461	40,6	13 308	29,0	3,8	1 395 798	4,7-	4 835 788	5,9-	3,5	

1) Rechnerischer Wert Übernachtungen / Ankünfte.

3 Ankünfte, Übernachtungen und Aufenthaltsdauer der Gäste auf Campingplätzen
3.2 Nach ausgewählten Herkunftsländern

Herkunftsland (ständiger Wohnsitz)	Dezember 1993					Jan. - Dez. 1993						
	Ankünfte		Übernachtungen			durch- schn. Auf- ent- halts- dauer 2)	Ankünfte		Übernachtungen			durch- schn. Auf- ent- halts- dauer 2)
	insgesamt	Ver- än- derung gegen- über Vorj.- monat	insgesamt	Ver- än- derung gegen- über Vorj.- monat	An- teil 1)		insgesamt	Ver- än- derung gegen- über Vorj.- zeit- raum	insgesamt	Ver- än- derung gegen- über Vorj.- zeit- raum	An- teil 1)	
						Anzahl						%
Deutschland												
Bundesrepublik Deutschland	33 355	11,9-	162 494	10,9-	91,3	4,9	4 531 955	4,4-	19 510 360	3,7-	84,3	4,3
Ausland												
Europa												
EG-Mitgliedsländer												
Belgien	222	25,3-	1 240	10,1-	8,0	5,6	34 629	17,8-	117 789	19,0-	3,2	3,4
Dänemark	120	53,3-	521	50,8-	3,4	4,3	110 836	19,9-	261 583	22,9-	7,2	2,4
Frankreich	73	49,1	332	42,9-	2,1	4,5	59 203	10,6-	132 152	10,3-	3,6	2,2
Griechenland	11	8,3-	71	42,0	0,5	6,5	941	37,1-	2 503	42,1-	0,1	2,7
Großbrit. u. Nordirland	203	5,2	1 258	2,1	8,1	6,2	91 242	16,2-	290 870	8,5-	8,0	3,2
Irland, Republik	-	-	-	-	-	-	5 768	28,6-	18 968	42,7-	0,5	3,3
Italien	74	27,6	350	**	2,3	4,7	35 970	37,0-	65 459	37,9-	1,8	1,8
Luxemburg	60	**	426	**	2,7	7,1	4 313	10,2	13 276	25,8	0,4	3,1
Niederlande	1 604	26,5-	7 728	27,6-	49,9	4,8	506 300	15,6-	2 109 400	16,9-	57,9	4,2
Portugal	22	X	122	X	0,8	5,5	3 022	32,7	6 638	63,8	0,2	2,2
Spanien	6	14,3-	40	90,5	0,3	6,7	15 520	28,4-	32 368	30,3-	0,9	2,1
Zusammen	2 395	22,4-	12 088	20,8-	78,0	5,0	867 744	17,4-	3 051 066	17,3-	83,8	3,5
EFTA-Mitgliedsländer												
Finnland	17	88,3-	57	75,9-	0,4	3,4	21 639	44,4-	34 998	42,8-	1,0	1,6
Island	-	-	-	-	-	-	890	26,1-	1 652	16,2-	0,0	1,9
Norwegen	4	33,3-	30	66,7	0,2	7,5	17 548	23,4-	32 746	23,2-	0,9	1,9
Österreich	22	62,1-	95	62,0-	0,6	4,3	26 452	13,7-	56 115	11,3-	1,5	2,1
Schweden	49	81,5	77	57,0-	0,5	1,6	57 862	41,5-	100 631	41,7-	2,8	1,7
Schweiz	70	19,5-	368	50,1-	2,4	5,3	31 879	7,0-	75 142	8,0-	2,1	2,4
Zusammen	162	49,8-	627	55,9-	4,0	3,9	156 270	31,1-	301 284	28,8-	8,3	1,9
Übriges Europa												
Bulgarien	5	**	16	33,3	0,1	3,2	429	28,7-	1 059	48,6-	0,0	2,5
Jugoslawien 3)	19	**	119	**	0,8	6,3	1 532	10,1-	6 002	20,1	0,2	3,9
Polen	102	43,7	361	31,6-	2,3	3,5	17 648	20,1-	64 529	11,5-	1,8	3,7
Rumänien	8	X	17	X	0,1	2,1	669	25,9-	3 213	73,3	0,1	4,8
Ehem. Sowjetunion	12	**	86	**	0,6	7,2	1 189	51,5	4 587	100,0	0,1	3,9
Ehem. Tschechoslowakei	23	53,3	96	21,5	0,6	4,2	9 783	37,8	25 462	25,3	0,7	2,6
Türkei	22	**	165	**	1,1	7,5	409	22,2-	1 355	22,3-	0,0	3,3
Ungarn	36	**	181	**	1,2	5,0	5 827	29,3-	14 560	25,4-	0,4	2,5
Sonstige europ. Länder	54	X	422	X	2,7	7,8	1 798	46,6-	5 143	18,3-	0,1	2,9
Zusammen	281	**	1 463	**	9,4	5,2	39 284	13,3-	125 910	4,6-	3,5	3,2
Europa zusammen	2 838	19,5-	14 178	18,5-	91,5	5,0	1 063 298	19,6-	3 478 260	18,1-	95,5	3,3
Afrika												
Republik Südafrika	22	46,7	57	**	0,4	2,6	5 670	43,1	8 435	41,7	0,2	1,5
Sonstige afrik. Länder	-	-	-	-	-	-	393	19,0-	1 791	76,5	0,0	4,6
Zusammen	22	46,7	57	**	0,4	2,6	6 063	36,3	10 226	46,8	0,3	1,7
Asien												
Israel	3	**	9	25,0-	0,1	3,0	1 114	33,9-	2 114	28,0-	0,1	1,9
Japan	2	0,0	2	0,0	0,0	1,0	659	6,9-	1 410	15,4	0,0	2,1
Sonstige asiat. Länder	-	-	-	-	-	-	4 028	26,9	5 716	11,1	0,2	1,4
Zusammen	5	66,7	11	21,4-	0,1	2,2	5 934	6,6	9 495	2,1	0,3	1,6
Amerika einschl. Mittel- und Südamerika												
Argentinien	2	83,3-	2	95,8-	0,0	1,0	337	25,8-	501	26,2-	0,0	1,5
Brasilien	4	20,0-	20	**	0,1	5,0	487	8,1-	937	22,5-	0,0	1,9
Chile	-	-	-	-	-	-	139	13,1-	442	15,7	0,0	3,2
Kanada	12	55,6-	19	54,8-	0,1	1,6	5 744	28,4-	9 240	29,6-	0,3	1,6
Mexiko	-	-	-	-	-	-	509	3,5	880	14,4	0,0	1,7
USA	49	**	263	**	1,7	5,4	14 527	23,9-	26 979	20,0-	0,7	1,9
Sonstige amerik. Länder	-	-	-	-	-	-	1 162	42,9	2 073	25,3	0,1	1,8
Zusammen	67	0,0	304	84,2	2,0	4,5	22 905	22,5-	41 052	20,4-	1,1	1,8
Australien, Neuseeland und Ozeanien												
Australien	37	19,6-	53	17,2-	0,3	1,4	21 302	2,5-	34 606	0,7	1,0	1,6
Neuseeland	20	100,0	35	**	0,2	1,8	9 823	18,0-	16 352	19,7-	0,4	1,7
Ozeanien	-	-	-	-	-	-	126	9,6	203	58,6-	0,0	1,6
Zusammen	57	1,8	88	17,3	0,6	1,5	31 251	8,0-	51 161	7,4-	1,4	1,6
Ohne Angabe	94	**	855	**	5,5	9,1	9 262	**	50 345	**	1,4	5,4
Ausland zusammen	3 083	16,0-	15 493	12,4-	8,7	5,0	1 138 713	18,6-	3 640 539	16,9-	15,7	3,2
Ankünfte/Übern. insgesamt	36 438	12,2-	177 987	11,0-	100,0	4,9	5 670 668	7,6-	23 150 899	6,0-	100,0	4,1

1) Bei Übernachtungen von Gästen aus der Bundesrepublik Deutschland und dem Ausland zusammen: Anteil an allen Übernachtungen im Bundesgebiet; sonst: Anteil an allen Übernachtungen am Ausland zusammen.- 2) Rechnerischer Wert Übernachtungen / Ankünfte.
3) Einschl. Kroatien, Slowenien und Bosnien-Herzegowina sowie der ehem. jugoslawischen Republik Makedonien, die seit 1992 bzw. 1993 selbständige Staaten sind.

3 Ankünfte, Übernachtungen und Aufenthaltsdauer der Gäste auf Campingplätzen
3.2 Nach ausgewählten Herkunftsländern

Herkunftsland (ständiger Wohnsitz)	Dezember 1993						Jan. - Dez. 1993					
	Ankünfte		Übernachtungen			durch- schn. Auf- ent- halts- dauer 2)	Ankünfte		Übernachtungen			durch- schn. Auf- ent- halts- dauer 2)
	insgesamt	Ver- än- derung gegen- über Vorj.- monat	insgesamt	Ver- än- derung gegen- über Vorj.- monat	An- teil 1)		insgesamt	Ver- än- derung gegen- über Vorj.- zeit- raum	insgesamt	Ver- än- derung gegen- über Vorj.- zeit- raum	An- teil 1)	
						Anzahl						%
Früheres Bundesgebiet												
Bundesrepublik Deutschland	29 988	15,6-	149 758	13,4-	90,9	5,0	3 208 635	4,8-	14 873 251	3,2-	81,2	4,6
Ausland												
Europa												
EG-Mitgliedsländer												
Belgien	222	24,0-	1 240	3,1-	8,3	5,6	32 769	17,2-	113 409	18,9-	3,3	3,5
Dänemark	118	50,4-	515	46,4-	3,5	4,4	100 608	18,7-	240 553	22,4-	7,0	2,4
Frankreich	72	100,0	317	18,5-	2,1	4,4	54 983	7,3-	123 144	7,2-	3,6	2,2
Griechenland	10	16,7-	41	18,0-	0,3	4,1	910	34,3-	2 278	43,5-	0,1	2,5
Großbrit. u. Nordirland	185	3,1-	1 190	3,2-	8,0	6,4	86 831	17,7-	271 287	12,5-	7,9	3,1
Irland, Republik	-	-	-	-	-	-	5 538	29,8-	18 219	44,4-	0,5	3,3
Italien	65	20,4	210	32,1	1,4	3,2	34 647	36,0-	61 942	38,0-	1,8	1,8
Luxemburg	60	**	426	**	2,9	7,1	4 248	16,8	13 103	35,0	0,4	3,1
Niederlande	1 571	26,3-	7 600	26,1-	50,9	4,8	476 492	15,3-	2 020 704	16,4-	58,7	4,2
Portugal	22	X	122	X	0,8	5,5	2 820	29,1	6 297	60,7	0,2	2,2
Spanien	6	14,3-	40	90,5	0,3	6,7	14 508	29,2-	29 899	32,3-	0,9	2,1
Zusammen	2 331	22,1-	11 701	19,2-	78,4	5,0	814 354	17,0-	2 900 835	17,2-	84,3	3,6
EFTA-Mitgliedsländer												
Finnland	17	88,3-	57	75,9-	0,4	3,4	20 620	45,2-	33 487	43,1-	1,0	1,6
Island	4	-	-	-	-	-	821	26,9-	1 486	18,4-	0,0	1,8
Norwegen	4	33,3-	30	66,7	0,2	7,5	16 666	21,9-	31 032	22,0-	0,9	1,9
Österreich	22	51,1-	95	52,0-	0,6	4,3	23 010	11,8-	48 325	8,9-	1,4	2,1
Schweden	47	80,8	74	58,4-	0,5	1,6	52 292	42,4-	91 234	42,4-	2,7	1,7
Schweiz	69	19,8-	367	50,2-	2,5	5,3	29 380	4,9-	70 047	6,3-	2,0	2,4
Zusammen	159	48,4-	623	54,5-	4,2	3,9	142 789	31,3-	276 211	28,7-	8,0	1,9
Übriges Europa												
Bulgarien	5	**	16	33,3	0,1	3,2	412	24,4-	1 035	46,2-	0,0	2,5
Jugoslawien 3)	19	**	119	**	0,8	6,3	1 394	11,5-	5 450	18,6	0,2	3,9
Polen	102	100,0	361	15,7-	2,4	3,5	17 044	14,3-	61 436	2,6-	1,8	3,6
Rumänien	8	X	17	X	0,1	2,1	587	30,5-	3 001	68,4	0,1	5,1
Ehem. Sowjetunion	12	**	86	**	0,6	7,2	956	52,0	3 709	**	0,1	3,9
Ehem. Tschechoslowakei	23	**	96	65,5	0,6	4,2	8 898	37,7	22 644	23,4	0,7	2,5
Türkei	-	-	-	-	-	-	354	29,2-	880	47,5-	0,0	2,5
Ungarn	31	**	168	**	1,1	5,4	5 321	29,7-	11 894	34,0-	0,3	2,2
Sonstige europ. Länder	54	X	422	X	2,8	7,8	1 559	51,2-	3 637	39,4-	0,1	2,3
Zusammen	254	**	1 265	**	8,6	5,1	36 525	11,4-	113 486	3,0-	3,3	3,1
Europa zusammen	2 744	18,8-	13 609	17,1-	91,2	5,0	993 668	19,2-	3 290 532	17,9-	95,6	3,3
Afrika												
Republik Südafrika	22	46,7	57	**	0,4	2,6	5 567	44,0	8 225	41,8	0,2	1,5
Sonstige afrik. Länder	-	-	-	-	-	-	276	34,4-	719	11,1-	0,0	2,6
Zusammen	22	46,7	57	**	0,4	2,6	5 843	36,3	8 944	35,3	0,3	1,5
Asien												
Israel	3	**	9	25,0-	0,1	3,0	1 100	33,3-	2 077	26,0-	0,1	1,9
Japan	2	0,0	2	0,0	0,0	1,0	623	3,6-	1 338	25,9	0,0	2,1
Sonstige asiat. Länder	-	-	-	-	-	-	3 965	30,3	5 584	14,8	0,2	1,4
Zusammen	5	66,7	11	21,4-	0,1	2,2	5 821	3,0	9 254	6,0	0,3	1,6
Amerika einschl. Mittel- und Südamerika												
Argentinien	2	83,3-	2	95,8-	0,0	1,0	335	24,5-	499	24,6-	0,0	1,5
Brasilien	4	20,0-	20	**	0,1	5,0	453	11,4	828	29,9-	0,0	1,8
Chile	-	-	-	-	-	-	119	18,5-	296	7,2-	0,0	2,5
Kanada	12	55,6-	19	54,8-	0,1	1,6	5 495	28,2-	8 785	29,7-	0,3	1,6
Mexiko	-	-	-	-	-	-	495	5,3	844	15,1	0,0	1,7
USA	49	**	260	**	1,7	5,3	13 736	24,2-	25 358	21,0-	0,7	1,8
Sonstige amerik. Länder	-	-	-	-	-	-	971	31,2	1 898	12,8	0,0	1,7
Zusammen	67	0,0	301	82,4	2,0	4,5	21 604	23,1-	38 308	21,9-	1,1	1,8
Australien, Neuseeland und Ozeanien												
Australien	37	19,6-	53	17,2-	0,4	1,4	20 960	1,7-	33 968	1,4	1,0	1,6
Neuseeland	20	100,0	35	**	0,2	1,8	9 660	17,8-	16 038	19,6-	0,5	1,7
Ozeanien	-	-	-	-	-	-	126	9,6	203	58,6-	0,0	1,6
Zusammen	57	1,8	88	17,3	0,6	1,5	30 746	7,4-	50 209	6,9-	1,5	1,6
Ohne Angabe	94	**	855	**	5,7	9,1	8 553	**	44 613	**	1,3	5,2
Ausland zusammen	2 989	15,2-	14 921	10,8-	9,1	5,0	1 066 235	18,2-	3 441 860	16,7-	18,8	3,2
Ankünfte/Übern. insgesamt	32 977	15,6-	164 679	13,2-	100,0	5,0	4 274 870	8,6-	18 315 111	6,1-	100,0	4,3

1) Bei Übernachtungen von Gästen aus der Bundesrepublik Deutschland und dem Ausland zusammen: Anteil an allen Übernachtungen im Bundesgebiet; sonst: Anteil an allen Übernachtungen am Ausland zusammen.- 2) Rechnerischer Wert Übernachtungen / Ankünfte.
3) Einschl. Kroatien, Slowenien und Bosnien-Herzegowina sowie der ehem. jugoslawischen Republik Makedonien, die seit 1992 bzw. 1993 selbständige Staaten sind.

3 Ankünfte, Übernachtungen und Aufenthaltsdauer der Gäste auf Campingplätzen
3.2 Nach ausgewählten Herkunftsländern

Herkunftsland (ständiger Wohnsitz)	Dezember 1993					Jan. - Dez. 1993						
	Ankünfte		Übernachtungen			Ankünfte		Übernachtungen			durch- schn. Auf- ent- halts- dauer 2)	
	insgesamt	Ver- än- derung gegen- über Vorj.- monat	insgesamt	Ver- än- derung gegen- über Vorj.- monat	An- teil 1)	insgesamt	Ver- än- derung gegen- über Vorj.- zeit- raum	insgesamt	Ver- än- derung gegen- über Vorj.- zeit- raum	An- teil 1)		
	Anzahl	%	Anzahl	%	Tage	Anzahl	%	Anzahl	%	Tage		
Neue Länder und Berlin-Ost												
Bundesrepublik Deutschland	3 367	45,4	12 736	36,3	95,7	3,8	1 323 320	3,3-	4 637 109	5,2-	95,9	3,5
Ausland												
Europa												
EG-Mitgliedsländer												
Belgien	-	-	-	-	-	-	1 860	27,3-	4 380	20,3-	2,2	2,4
Dänemark	2	89,5-	6	93,9-	1,0	3,0	10 228	30,1-	21 030	29,0-	10,6	2,1
Frankreich	1	93,3-	15	92,2-	2,6	15,0	4 220	38,9-	9 008	38,2-	4,5	2,1
Griechenland	1	X	30	X	5,2	30,0	31	72,3-	225	23,2-	0,1	7,3
Großbrit. u. Nordirland	18	**	68	**	11,9	3,8	4 411	26,7	19 583	**	9,9	4,4
Irland, Republik	-	-	-	-	-	-	230	19,2	749	**	0,4	3,3
Italien	9	**	140	**	24,5	15,6	1 323	55,0-	3 517	37,3-	1,8	2,7
Luxemburg	-	-	-	-	-	-	65	76,5-	173	79,6-	0,1	2,7
Niederlande	33	34,0-	128	66,7-	22,4	3,9	29 808	20,2-	88 696	26,8-	44,6	3,0
Portugal	-	-	-	-	-	-	202	**	401	**	0,2	2,0
Spanien	-	-	-	-	-	-	1 012	13,6-	2 469	7,9	1,2	2,4
Zusammen	64	32,6-	387	50,5-	67,7	6,0	53 390	23,4-	150 231	20,3-	75,6	2,8
EFTA-Mitgliedsländer												
Finnland	-	-	-	-	-	-	1 019	22,8-	1 511	36,2-	0,8	1,5
Island	-	-	-	-	-	-	69	14,8-	166	9,9	0,1	2,4
Norwegen	-	-	-	-	-	-	882	43,5-	1 714	39,7-	0,9	1,9
Österreich	-	-	-	-	-	-	3 442	24,4-	7 190	25,0-	3,6	2,1
Schweden	2	100,0	3	**	0,5	1,5	5 570	31,9-	9 397	34,6-	4,7	1,7
Schweiz	1	0,0	1	0,0	0,2	1,0	2 499	25,8-	5 095	25,6-	2,6	2,0
Zusammen	3	80,0-	4	92,6-	0,7	1,3	13 481	29,3-	25 073	30,7-	12,6	1,9
Übriges Europa												
Bulgarien	-	-	-	-	-	-	17	70,2-	24	82,4-	0,0	1,4
Jugoslawien 3)	-	-	-	-	-	-	138	7,0	552	38,3	0,3	4,0
Polen	-	-	-	-	-	-	604	72,6-	3 093	68,6-	1,6	5,1
Rumänien	-	-	-	-	-	-	82	41,4	212	**	0,1	2,6
Ehem. Sowjetunion	-	-	-	-	-	-	233	49,4	878	90,0	0,4	3,8
Ehem. Tschechoslowakei	-	-	-	-	-	-	885	38,5	2 818	43,5	1,4	3,2
Türkei	22	X	165	X	28,8	7,5	55	**	475	**	0,2	8,6
Ungarn	5	28,6-	13	7,1-	2,3	2,6	506	25,1-	2 866	59,7	1,4	5,7
Sonstige europ. Länder	-	-	-	-	-	-	239	40,6	1 506	**	0,8	6,3
Zusammen	27	25,0-	178	30,9	31,1	6,6	2 759	33,0-	12 424	17,4-	6,3	4,5
Europa zusammen	94	35,6-	569	41,5-	99,5	6,1	69.630	25,0-	187 728	21,7-	94,5	2,7
Afrika												
Republik Südafrika	-	-	-	-	-	-	103	8,4	210	40,9	0,1	2,0
Sonstige afrik. Länder	-	-	-	-	-	-	117	82,8	1 072	**	0,5	9,2
Zusammen	-	-	-	-	-	-	220	38,4	1 282	**	0,6	5,8
Asien												
Israel	-	-	-	-	-	-	14	61,1-	37	71,3-	0,0	2,6
Japan	-	-	-	-	-	-	36	41,9-	72	54,7-	0,0	2,0
Sonstige asiat. Länder	-	-	-	-	-	-	63	51,5-	132	52,9-	0,1	2,1
Zusammen	-	-	-	-	-	-	113	50,4-	241	57,6-	0,1	2,1
Amerika einschl. Mittel- und Südamerika												
Argentinien	-	-	-	-	-	-	2	80,0-	2	88,2-	0,0	1,0
Brasilien	-	-	-	-	-	-	34	78,9	109	**	0,1	3,2
Chile	-	-	-	-	-	-	20	42,9	146	**	0,1	7,3
Kanada	-	-	-	-	-	-	249	31,8-	455	28,0-	0,2	1,8
Mexiko	-	-	-	-	-	-	14	36,4	36	0,0	0,0	2,6
USA	-	-	3	X	0,5	X	791	18,0-	1 621	1,3	0,8	2,0
Sonstige amerik. Länder	-	-	-	-	-	-	191	**	375	**	0,2	2,0
Zusammen	-	-	3	X	0,5	X	1 301	11,4-	2 744	8,7	1,4	2,1
Australien, Neuseeland und Ozeanien												
Australien	-	-	-	-	-	-	342	34,9-	638	26,3-	0,3	1,9
Neuseeland	-	-	-	-	-	-	163	29,7-	314	25,9-	0,2	1,9
Zusammen	-	-	-	-	-	-	505	33,3-	952	26,2-	0,5	1,9
Ohne Angabe	-	-	-	-	-	-	709	8,6	5 732	**	2,9	8,1
Ausland zusammen	94	35,6-	572	41,2-	4,3	6,1	72 478	24,6-	198 679	19,4-	4,1	2,7
Ankünfte/Übern. insgesamt	3 461	40,6	13 308	29,0	100,0	3,8	1 395 798	4,7-	4 835 788	5,9-	100,0	3,5

1) Bei Übernachtungen von Gästen aus der Bundesrepublik Deutschland und dem Ausland zusammen: Anteil an allen Übernachtungen im Bundesgebiet; sonst: Anteil an allen Übernachtungen am Ausland zusammen.- 2) Rechnerischer Wert Übernachtungen / Ankünfte.
3) Einschl. Kroatien, Slowenien und Bosnien-Herzegowina sowie der ehem. jugoslawischen Republik Makedonien, die seit 1992 bzw. 1993 selbständige Staaten sind.

Deutschland
4 Campingplätze und Stellplatzkapazität
nach Ländern

Land	Dezember 1993						
	Campingplätze			Stellplätze für Urlaubscamping			
	insgesamt 1)	darunter		insgesamt 2)	darunter		
		mit Urlaubscamping			angebotene Stellplätze		
		zusammen	darunter		zusammen	Ver- änderung gegenüber dem Vor- jahresmonat	Anteil 4)
geöffnet 3)	Ver- änderung gegenüber dem Vor- jahresmonat						
Anzahl						%	
Baden-Württemberg	218	217	91	19 931	8 075	4,4-	40,5
Bayern	378	328	164	32 406	17 932	1,5	55,3
Berlin	3	3	3	560	540	12,9-	96,4
Brandenburg	153	152	15	14 131	1 299	21,3-	9,2
Bremen
Hamburg
Hessen	157	157	53	14 044	4 316	12,3	30,7
Mecklenburg-Vorpommern	163	162	20	33 073	6 243	**	18,9
Niedersachsen	380	286	98	25 446	9 847	4,6-	38,7
Nordrhein-Westfalen	385	204	120	13 320	8 448	7,3	63,4
Rheinland-Pfalz	249	249	113	19 104	9 009	9,6	47,2
Saarland	33	33	12	2 355	977	12,3-	41,5
Sachsen	72	71	17	7 112	1 415	**	19,9
Sachsen-Anhalt	65	64	11	6 173	1 499	0,3	24,3
Schleswig-Holstein	283	275	32	17 635	2 249	60,4	12,8
Thüringen	41	39	16	3 443	1 740	0,0	50,5
Bundesgebiet	2 585	2 245	765	209 373	73 589	9,7	35,1

1) Ergebnisse der Kapazitätserhebung einschließlich Zu- und Abgänge.-2) Ergebnisse der Kapazitätserhebung 1981 bzw. maximales Stellplatzangebot in den zurückliegenden 13 Monaten (einschl. lfd. Monat).-3) Ganz oder teilweise geöffnete Plätze.-4) Anteil am insgesamt.

5 ANKUNFTE UND ÜBERNACHTUNGEN FÜR ZURÜCKLIEGENDE ZEITRÄUME *)

ZEITABSCHNITT	ANKUNFTE										ÜBERNACHTUNGEN																			
	DAVON MIT STAENDIGEM WOHNSTIZ										DAVON MIT STAENDIGEM WOHNSTIZ																			
	INNERHALB					AUSSERHALB					INNERHALB					AUSSERHALB														
	DER BUNDESREPUBLIK DEUTSCHLAND																													
BETRIEBSTYP	IVER-		IAEN-		IDE-		IRUNG		ZUSAMMEN		IVER-		IAEN-		IDE-		IRUNG		ZUSAMMEN		IVER-		IAEN-		IDE-		IRUNG		ZUSAMMEN	
	ANZAHL	%	ANZAHL	%	ANZAHL	%	ANZAHL	%	ANZAHL	%	ANZAHL	%	ANZAHL	%	ANZAHL	%	ANZAHL	%	ANZAHL	%	ANZAHL	%	ANZAHL	%	ANZAHL	%	ANZAHL	%		
JAHR																														
1983																														
BEHERB. BETRIEBE	55.269.576	.	44.457.950	.	10.811.626	.	202.373.445	.	178.581.041	.	23.792.404	.																		
CAMPINGPLAETZE	3.812.126	.	2.664.670	.	1.147.456	.	18.308.543	.	14.333.406	.	3.975.137	.																		
ZUSAMMEN	59.081.702	.	47.122.620	.	11.959.082	.	220.681.988	.	192.914.447	.	27.767.541	.																		
1984																														
BEHERB. BETRIEBE	57.131.637	3,4	45.195.901	1,7	11.935.736	10,4	207.934.203	2,7	181.803.066	1,8	26.131.137	9,8																		
CAMPINGPLAETZE	3.855.342	1,1	2.656.412	0,3-	1.198.930	4,5	17.743.741	3,1-	13.810.451	3,6-	3.933.290	1,1-																		
ZUSAMMEN	60.986.979	3,2	47.852.313	1,5	13.134.666	9,8	225.677.944	2,3	195.613.517	1,4	30.064.427	8,3																		
1985																														
BEHERB. BETRIEBE	54.719.537	4,2-	43.118.247	4,6-	11.601.290	2,8-	199.803.104	3,9-	174.982.069	3,8-	24.821.035	5,0-																		
CAMPINGPLAETZE	3.222.514	16,4-	2.271.780	14,5-	950.734	20,7-	14.215.677	19,9-	11.436.501	17,2-	2.779.176	29,3-																		
ZUSAMMEN	57.942.051	5,0-	45.390.027	5,1-	12.552.024	4,4-	214.018.781	5,2-	186.418.570	4,7-	27.600.211	8,2-																		
1986																														
BEHERB. BETRIEBE	58.525.865	7,0	46.536.897	7,9	11.988.968	3,3	214.328.789	7,3	187.175.745	7,0	27.153.044	9,4																		
CAMPINGPLAETZE	3.723.813	15,6	2.488.804	9,6	1.235.009	29,9	16.404.563	15,4	12.502.572	9,3	3.901.991	40,4																		
ZUSAMMEN	62.249.678	7,4	49.025.701	8,0	13.223.977	5,4	230.733.352	7,8	199.678.317	7,1	31.055.035	12,5																		
1987																														
BEHERB. BETRIEBE	61.800.763	5,6	49.147.292	5,6	12.653.471	5,5	223.492.839	4,3	194.778.144	4,1	28.714.695	5,8																		
CAMPINGPLAETZE	3.572.661	4,1-	2.314.325	7,0-	1.258.336	1,9	14.650.653	10,7-	10.884.635	12,9-	3.766.018	3,5-																		
ZUSAMMEN	65.373.424	5,0	51.461.617	5,0	13.911.807	5,2	238.143.492	3,2	205.662.779	3,0	32.480.713	4,6																		
1988																														
BEHERB. BETRIEBE	64.652.383	4,6	51.638.318	5,1	13.014.065	2,8	232.887.990	4,2	203.106.319	4,3	29.781.671	3,7																		
CAMPINGPLAETZE	3.964.376	11,0	2.578.036	11,4	1.386.340	10,2	16.288.712	11,2	11.936.956	9,7	4.351.756	15,6																		
ZUSAMMEN	68.616.759	5,0	54.216.354	5,4	14.400.405	3,5	249.176.702	4,6	215.043.275	4,6	34.133.427	5,1																		
1989																														
BEHERB. BETRIEBE	69.622.202	7,7	55.115.094	6,7	14.507.108	11,5	243.371.051	4,5	210.309.247	3,5	33.061.804	11,0																		
CAMPINGPLAETZE	4.354.103	9,8	2.894.115	12,3	1.459.988	5,3	17.467.608	7,2	13.021.003	9,1	4.446.605	2,2																		
ZUSAMMEN	73.976.305	7,8	58.009.209	7,0	15.967.096	10,9	260.838.659	4,7	223.330.250	3,9	37.508.409	9,9																		
1990																														
BEHERB. BETRIEBE	74.055.859	6,4	58.509.596	6,2	15.546.263	7,2	254.954.389	4,8	220.309.673	4,8	34.644.716	4,8																		
CAMPINGPLAETZE	4.399.348	1,0	2.988.467	3,3	1.410.881	3,4-	17.978.135	2,9	13.687.983	5,1	4.290.152	3,5-																		
ZUSAMMEN	78.455.207	6,1	61.498.063	6,0	16.957.144	6,2	272.932.524	4,6	233.997.656	4,8	38.934.868	3,8																		
1991 2)																														
BEHERB. BETRIEBE	79.307.137	X	64.685.068	X	14.622.069	X	278.254.174	X	244.189.191	X	34.064.983	X																		
CAMPINGPLAETZE	5.269.587	X	3.855.535	X	1.414.052	X	22.188.917	X	17.850.048	X	4.338.869	X																		
ZUSAMMEN	84.576.724	X	68.540.603	X	16.036.121	X	300.443.091	X	262.039.239	X	38.403.852	X																		
1992 2)																														
BEHERB. BETRIEBE	84.113.768	X	69.599.112	X	14.514.656	X	293.829.585	X	260.007.437	X	33.822.148	X																		
CAMPINGPLAETZE	6.139.841	X	4.740.769	X	1.399.072	X	24.631.731	X	20.252.091	X	4.379.640	X																		
ZUSAMMEN	90.253.609	X	74.339.881	X	15.913.728	X	318.461.316	X	280.259.528	X	38.201.788	X																		
1993																														
BEHERB. BETRIEBE	82.384.511	2,1-	69.175.521	0,6-	13.208.990	9,0-	288.990.978	1,6-	257.921.890	0,8-	31.069.088	8,1-																		
CAMPINGPLAETZE	5.670.668	7,6-	4.531.955	4,4-	1.138.713	18,6-	23.150.899	6,0-	19.510.360	3,7-	3.640.539	16,9-																		
ZUSAMMEN	88.055.179	2,4-	73.707.476	0,9-	14.347.703	9,8-	312.141.877	2,0-	277.432.250	1,0-	34.709.627	9,1-																		

*) DIE ANGABEN BEZIEHEN SICH BIS 1990 NUR AUF DAS FRUEHERE BUNDESGBEIT.

1) GEGENUEBER DEM JEWEILIGEN VORJAHRESZEITRAUM.

2) NACHWEIS VON VERÄNDERUNGSRATEN NICHT SINNVOLL, DA DIE BERICHTERSTATTUNG IN DEN NEUEN LÄNDERN UND BERLIN-OST ERST IM MAI 1991 AUFGENOMMEN WURDE.

5 ANKUNFTE UND ÜBERNACHTUNGEN FÜR ZURÜCKLIEGENDE ZEITRÄUME *)

ZEITABSCHNITT	ANKUNFTE						UEBERNACHTUNGEN									
	DAVON MIT STAENDIGEM WOHNSTZ						DAVON MIT STAENDIGEM WOHNSTZ									
	ALLER GAESTE		INNERHALB		AUSSERHALB		ALLER GAESTE		INNERHALB		AUSSERHALB					
	DER BUNDESREPUBLIK DEUTSCHLAND						DER BUNDESREPUBLIK DEUTSCHLAND									
BETRIEBSTYP	IVER-	IAEN-	IDE-	ZUSAMMEN	IVER-	IAEN-	IDE-	ZUSAMMEN	IVER-	IAEN-	IDE-	ZUSAMMEN	IVER-	IAEN-	IDE-	ZUSAMMEN
	IRUNG I 1)	IRUNG I 1)	IRUNG I 1)	IRUNG I 1)	IRUNG I 1)	IRUNG I 1)	IRUNG I 1)	IRUNG I 1)	IRUNG I 1)	IRUNG I 1)	IRUNG I 1)	IRUNG I 1)	IRUNG I 1)	IRUNG I 1)	IRUNG I 1)	IRUNG I 1)
	ANZAHL	%	ANZAHL	%	ANZAHL	%	ANZAHL	%	ANZAHL	%	ANZAHL	%	ANZAHL	%	ANZAHL	%

SOMMER- BZW. WINTERHALBJAHR 2)

SHJ 83																
BEHERB. BETRIEBE	35.005.784	.	27.576.088	.	7.429.696	.	135.806.171	.	119.649.415	.	16.156.756	.				
CAMPINGPLAETZE	3.527.305	.	2.406.749	.	1.120.556	.	16.945.462	.	13.086.157	.	3.859.305	.				
ZUSAMMEN	38.533.089	.	29.982.837	.	8.550.252	.	152.751.633	.	132.735.572	.	20.016.061	.				
WHJ 83/84																
BEHERB. BETRIEBE	20.876.434	.	17.312.351	.	3.564.083	.	68.908.750	.	60.842.694	.	8.066.056	.				
CAMPINGPLAETZE	390.075	.	342.621	.	47.454	.	1.735.691	.	1.563.221	.	172.470	.				
ZUSAMMEN	21.266.509	.	17.654.972	.	3.611.537	.	70.644.441	.	62.405.915	.	8.238.526	.				
SHJ 84																
BEHERB. BETRIEBE	35.766.316	2,2	27.524.823	0,2-	8.241.493	10,9	136.846.214	0,8	119.076.520	0,5-	17.769.694	10,0				
CAMPINGPLAETZE	3.441.322	2,4-	2.291.852	4,8-	1.149.470	2,6	15.914.000	6,1-	12.161.257	7,1-	3.752.743	2,8-				
ZUSAMMEN	39.207.638	1,8	29.816.675	0,6-	9.390.963	9,8	152.760.214	.	131.237.777	1,1-	21.522.437	7,5				
WHJ 84/85																
BEHERB. BETRIEBE	21.341.814	2,2	17.477.416	1,0	3.864.398	8,4	71.499.630	3,8	62.796.039	3,2	8.703.591	7,9				
CAMPINGPLAETZE	324.582	16,8-	293.720	14,3-	30.862	35,0-	1.551.903	10,6-	1.422.652	9,0-	129.251	25,1-				
ZUSAMMEN	21.666.396	1,9	17.771.136	0,7	3.895.260	7,9	73.051.533	3,4	64.218.691	2,9	8.832.842	7,2				
SHJ 85																
BEHERB. BETRIEBE	33.760.038	5,6-	26.001.729	5,5-	7.758.309	5,9-	129.219.908	5,6-	113.038.865	5,1-	16.181.043	8,9-				
CAMPINGPLAETZE	2.929.914	14,9-	2.009.918	12,3-	919.996	20,0-	12.813.723	19,5-	10.159.129	16,5-	2.654.594	29,3-				
ZUSAMMEN	36.689.952	6,4-	28.011.647	6,1-	8.678.305	7,6-	142.033.631	7,0-	123.197.994	6,1-	18.835.637	12,5-				
WHJ 85/86																
BEHERB. BETRIEBE	20.914.916	2,0-	17.054.448	2,4-	3.860.468	0,1-	70.272.080	1,7-	61.616.873	1,9-	8.655.207	0,6-				
CAMPINGPLAETZE	235.198	27,5-	204.218	30,5-	30.980	0,4	1.165.022	24,9-	1.048.230	26,3-	116.792	9,6-				
ZUSAMMEN	21.150.114	2,4-	17.258.666	2,9-	3.891.448	0,1-	71.437.102	2,2-	62.665.103	2,4-	8.771.999	0,7-				
SHJ 86																
BEHERB. BETRIEBE	36.952.812	9,5	28.946.979	11,3	8.005.833	3,2	142.182.612	10,0	124.049.384	9,7	18.133.228	12,1				
CAMPINGPLAETZE	3.489.203	19,1	2.284.486	13,7	1.204.717	30,9	15.187.088	18,5	11.397.321	12,2	3.789.767	42,8				
ZUSAMMEN	40.442.015	10,2	31.231.465	11,5	9.210.550	6,1	157.369.700	10,8	135.446.705	9,9	21.922.995	16,4				
WHJ 86/87																
BEHERB. BETRIEBE	22.416.728	7,2	18.325.451	7,5	4.091.277	6,0	74.884.741	6,6	65.448.858	6,2	9.435.883	9,0				
CAMPINGPLAETZE	327.243	39,1	283.745	38,9	43.498	40,4	1.472.192	26,4	1.321.863	26,1	150.329	28,7				
ZUSAMMEN	22.743.971	7,5	18.609.196	7,8	4.134.775	6,3	76.356.933	6,9	66.770.721	6,6	9.586.212	9,3				
SHJ 87																
BEHERB. BETRIEBE	38.890.358	5,2	30.356.356	4,9	8.534.002	6,6	146.938.437	3,3	127.822.053	3,0	19.116.384	5,4				
CAMPINGPLAETZE	3.247.019	6,9-	2.031.996	11,1-	1.215.023	0,9	13.245.678	12,8-	9.631.447	15,5-	3.614.231	4,6-				
ZUSAMMEN	42.137.377	4,2	32.388.352	3,7	9.749.025	5,8	160.184.115	1,8	137.453.500	1,5	22.730.615	3,7				
WHJ 87/88																
BEHERB. BETRIEBE	24.023.990	7,2	19.747.477	7,8	4.276.513	4,5	80.502.265	7,5	70.378.257	7,5	10.124.008	7,3				
CAMPINGPLAETZE	284.392	13,1-	243.853	14,1-	40.539	6,8-	1.292.300	12,2-	1.139.946	13,8-	152.354	1,3				
ZUSAMMEN	24.308.382	6,9	19.991.330	7,4	4.317.052	4,4	81.794.565	7,1	71.518.203	7,1	10.276.362	7,2				

*) DIE ANGABEN BEZIEHEN SICH BIS WHJ 90/91 NUR AUF DAS FRÜHERE BUNDESGBIET.

- 1) GEGENUEBER DEM JEWEILIGEN VORJAHRESZEITRAUM.
- 2) MAI BIS OKTOBER BZW. NOVEMBER BIS APRIL.

5 ANKUNFTE UND ÜBERNACHTUNGEN FÜR ZURÜCKLIEGENDE ZEITRÄUME *)

ZEITABSCHNITT	ANKUNFTE						UEBERNACHTUNGEN									
	DAVON MIT STAENDIGEM WOHNSTIZ						DAVON MIT STAENDIGEM WOHNSTIZ									
	ALLER GAESTE		INNERHALB		AUSSERHALB		ALLER GAESTE		INNERHALB		AUSSERHALB					
	DER BUNDESREPUBLIK DEUTSCHLAND						DER BUNDESREPUBLIK DEUTSCHLAND									
BETRIEBSTYP	IVER-	IAEN-	IDE-	IRUNG	ZUSAMMEN	IVER-	IAEN-	IDE-	IRUNG	ZUSAMMEN	IVER-	IAEN-	IDE-	IRUNG	ZUSAMMEN	
	I 1)	I	I	I	I	I 1)	I	I	I	I	I 1)	I	I	I	I	
	ANZAHL	%	ANZAHL	%	ANZAHL	ANZAHL	%	ANZAHL	%	ANZAHL	ANZAHL	%	ANZAHL	%	ANZAHL	
SOMMER- BZW. WINTERHALBJAHR 2)																
SHJ 88																
BEHERB. BETRIEBE	40.175.898	3,3	31.536.541	3,9	8.639.357	1,2	151.197.197	2,9	131.688.745	3,0	19.508.452	2,1				
CAMPINGPLAETZE	3.662.804	12,8	2.321.320	14,2	1.341.284	10,4	14.969.373	13,0	10.776.079	11,9	4.193.294	16,0				
ZUSAMMEN	43.838.502	4,0	33.857.861	4,5	9.980.641	2,4	166.166.570	3,7	142.464.824	3,6	23.701.746	4,3				
WHJ 88/89																
BEHERB. BETRIEBE	26.343.642	9,7	21.512.943	8,9	4.830.699	13,0	86.345.352	7,3	75.039.619	6,6	11.305.733	11,7				
CAMPINGPLAETZE	364.517	28,2	310.606	27,4	53.911	33,0	1.495.810	15,7	1.320.539	15,8	175.271	15,0				
ZUSAMMEN	26.708.159	9,9	21.823.549	9,2	4.884.610	13,1	87.841.162	7,4	76.360.158	6,8	11.481.004	11,7				
SHJ 89																
BEHERB. BETRIEBE	42.425.092	5,6	32.987.154	4,6	9.437.938	9,2	155.245.740	2,7	134.046.543	1,8	21.199.197	8,7				
CAMPINGPLAETZE	3.946.607	7,8	2.550.913	9,9	1.395.694	4,1	15.838.352	5,8	11.595.291	7,6	4.243.061	1,2				
ZUSAMMEN	46.371.699	5,8	35.538.067	5,0	10.833.632	8,5	171.084.092	3,0	145.641.834	2,2	25.442.258	7,3				
WHJ 89/90																
BEHERB. BETRIEBE	28.038.957	6,4	22.789.068	5,9	5.249.889	8,7	89.710.292	3,9	77.506.354	3,3	12.203.938	7,9				
CAMPINGPLAETZE	426.336	17,0	363.972	17,2	62.364	15,7	1.717.504	14,8	1.517.141	14,9	200.363	14,3				
ZUSAMMEN	28.465.293	6,6	23.153.040	6,1	5.312.253	8,8	91.427.796	4,1	79.023.495	3,5	12.404.301	8,0				
SHJ 90																
BEHERB. BETRIEBE	45.304.973	6,8	35.045.226	6,2	10.259.747	8,7	162.584.579	4,7	140.176.598	4,6	22.407.981	5,7				
CAMPINGPLAETZE	4.019.705	1,9	2.657.322	4,2	1.362.383	2,4	16.358.849	3,3	12.241.578	5,6	4.117.271	3,0				
ZUSAMMEN	49.324.678	6,4	37.702.548	6,1	11.622.130	7,3	178.943.428	4,6	152.418.176	4,7	26.525.252	4,3				
WHJ 90/91																
BEHERB. BETRIEBE	29.610.376	5,6	24.596.482	7,9	5.013.894	4,5	96.258.070	7,3	84.453.045	9,0	11.805.025	3,3				
CAMPINGPLAETZE	359.662	15,6	316.256	13,1	43.406	30,4	1.571.696	8,5	1.415.200	6,7	156.496	21,9				
ZUSAMMEN	29.970.038	5,3	24.912.738	7,6	5.057.300	4,8	97.829.766	7,0	85.868.245	8,7	11.961.521	3,6				
SHJ 91 3)																
BEHERB. BETRIEBE	48.850.466	X	39.271.693	X	9.578.773	X	178.829.812	X	156.709.591	X	22.120.221	X				
CAMPINGPLAETZE	4.909.025	X	3.537.851	X	1.371.174	X	20.598.959	X	16.418.402	X	4.180.557	X				
ZUSAMMEN	53.759.491	X	42.809.544	X	10.949.947	X	199.428.771	X	173.127.993	X	26.300.778	X				
WHJ 91/92 3)																
BEHERB. BETRIEBE	32.975.720	X	27.613.697	X	5.362.023	X	107.583.404	X	94.896.348	X	12.687.056	X				
CAMPINGPLAETZE	408.245	X	361.223	X	47.022	X	1.822.602	X	1.637.064	X	185.538	X				
ZUSAMMEN	33.383.965	X	27.974.920	X	5.409.045	X	109.406.006	X	96.533.412	X	12.872.594	X				
SHJ 92																
BEHERB. BETRIEBE	50.931.895	4,3	41.685.081	6,1	9.246.814	3,5	185.908.824	4,0	164.662.364	5,1	21.246.460	4,0				
CAMPINGPLAETZE	5.733.296	16,8	4.380.829	23,8	1.352.467	1,4	22.839.707	10,9	18.639.571	13,5	4.200.136	0,5				
ZUSAMMEN	56.665.191	5,4	46.065.910	7,6	10.599.281	3,2	208.748.531	4,7	183.301.935	5,9	25.446.596	3,2				
WHJ 92/93																
BEHERB. BETRIEBE	33.003.963	0,1	28.000.247	1,4	5.003.716	6,7	108.123.897	0,5	96.191.756	1,4	11.932.141	6,0				
CAMPINGPLAETZE	430.363	5,4	385.255	6,7	45.108	4,1	1.880.786	3,2	1.714.841	4,8	165.945	10,6				
ZUSAMMEN	33.434.326	0,2	28.385.502	1,5	5.048.824	6,7	110.004.683	0,5	97.906.597	1,4	12.098.086	6,0				
SHJ 93																
BEHERB. BETRIEBE	49.570.498	2,7	41.285.247	1,0	8.285.251	10,4	181.778.166	2,2	162.379.300	1,4	19.398.866	8,7				
CAMPINGPLAETZE	5.240.794	8,6	4.147.793	5,3	1.093.001	19,2	21.267.477	6,9	17.796.116	4,5	3.471.361	17,4				
ZUSAMMEN	54.811.292	3,3	45.433.040	1,4	9.378.252	11,5	203.045.643	2,7	180.175.416	1,7	22.870.227	10,1				

*) DIE ANGABEN BEZIEHEN SICH BIS WHJ 90/91 NUR AUF DAS FRÜHERE BUNDESGBIET.

1) GEGENUEBER DEM JEWEILIGEN VORJAHRESZEITRAUM.

2) MAI BIS OKTOBER BZW. NOVEMBER BIS APRIL.

3) NACHWEIS VON VERÄNDERUNGSRATEN NICHT SINNVOLL, DA DIE BERICHTERSTATTUNG IN DEN NEUEN LÄNDERN UND BERLIN-OST ERST IM MAI 1991 AUFGENOMMEN WURDE.

5 ANKUNFTE UND ÜBERNACHTUNGEN FÜR ZURÜCKLIEGENDE ZEITRÄUME *)

ZEITABSCHNITT	ANKUNFTE						UEBERNACHTUNGEN									
	DAVON MIT STAENDIGEM WOHNSTIZ						DAVON MIT STAENDIGEM WOHNSTIZ									
	ALLER GAESTE		INNERHALB		AUSSERHALB		ALLER GAESTE		INNERHALB		AUSSERHALB					
	DER BUNDESREPUBLIK DEUTSCHLAND						DER BUNDESREPUBLIK DEUTSCHLAND									
BETRIEBSTYP	IVER-	IAEN-	IDE-	IRUNG	ZUSAMMEN	IVER-	IAEN-	IDE-	IRUNG	ZUSAMMEN	IVER-	IAEN-	IDE-	IRUNG	ZUSAMMEN	
	I 1)	I 1)	I 1)	I 1)	I 1)	I 1)	I 1)	I 1)	I 1)	I 1)	I 1)	I 1)	I 1)	I 1)	I 1)	
	ANZAHL	%	ANZAHL	%	ANZAHL	ANZAHL	%	ANZAHL	%	ANZAHL	ANZAHL	%	ANZAHL	%	ANZAHL	
MONAT																
DEZEMBER 1991 2)																
BEHERB.BETRIEBE	4.680.618	X	3.916.093	X	764.525	X	15.686.797	X	13.866.946	X	1.819.851	X				
CAMPINGPLAETZE	38.071	X	34.374	X	3.697	X	200.897	X	179.475	X	21.422	X				
ZUSAMMEN	4.718.689	X	3.950.467	X	768.222	X	15.887.694	X	14.046.421	X	1.841.273	X				
JANUAR 1992 2)																
BEHERB.BETRIEBE	4.515.011	X	3.814.895	X	700.116	X	15.312.252	X	13.601.125	X	1.711.127	X				
CAMPINGPLAETZE	30.067	X	27.858	X	2.209	X	196.779	X	183.272	X	13.507	X				
ZUSAMMEN	4.545.078	X	3.842.753	X	702.325	X	15.509.031	X	13.784.397	X	1.724.634	X				
FEBRUAR 1992 2)																
BEHERB.BETRIEBE	5.343.341	X	4.450.314	X	893.027	X	17.415.945	X	15.236.267	X	2.179.678	X				
CAMPINGPLAETZE	26.375	X	22.217	X	4.158	X	127.855	X	105.812	X	22.043	X				
ZUSAMMEN	5.369.716	X	4.472.531	X	897.185	X	17.543.800	X	15.342.079	X	2.201.721	X				
MAERZ 1992 2)																
BEHERB.BETRIEBE	6.001.016	X	5.015.489	X	985.527	X	19.513.880	X	17.093.688	X	2.420.192	X				
CAMPINGPLAETZE	40.727	X	35.647	X	5.080	X	192.273	X	160.957	X	31.316	X				
ZUSAMMEN	6.041.743	X	5.051.136	X	990.607	X	19.706.153	X	17.254.645	X	2.451.508	X				
APRIL 1992 2)																
BEHERB.BETRIEBE	6.714.847	X	5.597.671	X	1.117.176	X	22.955.444	X	20.435.929	X	2.519.515	X				
CAMPINGPLAETZE	241.850	X	212.627	X	29.223	X	971.417	X	887.030	X	84.387	X				
ZUSAMMEN	6.956.697	X	5.810.298	X	1.146.399	X	23.926.861	X	21.322.959	X	2.603.902	X				
MAI 1992																
BEHERB.BETRIEBE	8.486.263	9,6	7.147.164	11,0	1.339.099	2,3	28.056.779	6,8	25.090.438	7,4	2.966.341	2,2				
CAMPINGPLAETZE	536.384	6,3	463.259	6,6	73.125	4,4	1.712.988	9,4-	1.510.164	10,6-	202.824	0,8				
ZUSAMMEN	9.022.647	9,4	7.610.423	10,8	1.412.224	2,4	29.769.767	5,7	26.600.602	6,2	3.169.165	2,1				
JUNI 1992																
BEHERB.BETRIEBE	8.329.425	4,6	6.868.226	6,4	1.461.199	3,1-	29.604.265	5,9	26.461.524	7,5	3.142.741	5,5-				
CAMPINGPLAETZE	1.031.355	74,8	852.878	**	178.477	8,7	3.579.677	63,5	3.135.099	74,1	444.578	14,4				
ZUSAMMEN	9.360.780	9,4	7.721.104	12,2	1.639.676	1,9-	33.183.942	10,1	29.596.623	12,0	3.587.319	3,4-				
JULI 1992																
BEHERB.BETRIEBE	8.299.143	3,2	6.480.307	5,0	1.818.836	2,8-	33.987.619	4,1	29.803.781	5,7	4.183.838	5,8-				
CAMPINGPLAETZE	1.852.721	15,7	1.314.469	23,6	538.252	0,0	7.680.072	13,1	6.095.663	18,6	1.584.409	3,8-				
ZUSAMMEN	10.151.864	5,3	7.794.776	7,7	2.357.088	2,2-	41.667.691	5,7	35.899.444	7,7	5.768.247	5,3-				
AUGUST 1992																
BEHERB.BETRIEBE	8.255.128	1,4	6.501.942	3,1	1.753.186	4,6-	34.419.142	1,5	30.085.994	2,2	4.333.148	3,2-				
CAMPINGPLAETZE	1.646.892	9,2	1.211.875	13,8	435.017	1,6-	7.293.806	7,2	5.686.907	6,6	1.606.899	9,8				
ZUSAMMEN	9.902.020	2,6	7.713.817	4,6	2.188.203	4,0-	41.712.948	2,4	35.772.901	2,8	5.940.047	0,0				
SEPTEMBER 1992																
BEHERB.BETRIEBE	9.031.761	4,4	7.443.653	6,5	1.588.108	4,5-	31.860.199	3,7	28.240.835	4,7	3.619.364	4,0-				
CAMPINGPLAETZE	462.052	6,0-	365.407	1,8-	96.645	19,3-	1.751.832	13,0-	1.483.671	10,0-	268.161	26,2-				
ZUSAMMEN	9.493.813	3,8	7.809.060	6,1	1.684.753	5,5-	33.612.031	2,6	29.724.506	3,9	3.887.525	5,9-				
OKTOBER 1992																
BEHERB.BETRIEBE	8.530.175	2,8	7.243.789	4,8	1.286.386	7,4-	27.980.820	2,4	24.979.792	3,6	3.001.028	6,4-				
CAMPINGPLAETZE	203.892	4,4-	172.941	2,0-	30.951	16,1-	821.332	10,5-	728.067	9,1-	93.265	20,3-				
ZUSAMMEN	8.734.067	2,6	7.416.730	4,6	1.317.337	7,6-	28.802.152	2,0	25.707.859	3,2	3.094.293	6,9-				

*) DIE ANGABEN BEZIEHEN SICH AUF DEUTSCHLAND.

1) GEGENUEBER DEM JEWEILIGEN VORJAHRESZEITRAUM.

2) NACHWEIS VON VERÄNDERUNGSRATEN NICHT SINNVOLL, DA DIE BERICHTERSTATTUNG IN DEN NEUEN LÄNDERN UND BERLIN-OST ERST IM MAI 1991 AUFGENOMMEN WURDE.

Fachserie 6:

Handel, Gastgewerbe, Reiseverkehr

Reihe 1: Großhandel

1.1: Beschäftigte und Umsatz im Großhandel (Meßzahlen)

Der Monatsbericht enthält Meßzahlen und Veränderungsraten für Voll- und Teilzeitbeschäftigte sowie Umsatz, die u.a. nach Wirtschaftszweigen gegliedert sind.

1.2: Beschäftigung, Umsatz, Wareneingang, Lagerbestand und Investitionen im Großhandel

Jährlich werden Angaben über Beschäftigung, Umsatz, Wareneingang, Lagerbestand, Investitionen sowie Aufwendungen für gemietete und gepachtete Sachanlagen veröffentlicht. Die Ergebnisse sind u.a. untergliedert nach Wirtschaftszweigen, Größenklassen und Absatzformen.

1.3: Warensortiment sowie Bezugs- und Absatzwege im Großhandel

Im Abstand von fünf bis sieben Jahren – zuletzt für das Geschäftsjahr 1986 – werden Angaben über die Zusammensetzung des Warensortiments im Großhandel erhoben. Diese Ergebnisse sind u.a. untergliedert nach Wirtschaftszweigen.

1.S.2: Monatliche Repräsentativerhebung im Großhandel – Methode und Ergebnisse auf der Basis 1986 –

Reihe 2: Handelsvermittlung

Zweijährlich werden Angaben über Beschäftigung, Umsatz, Gesamtwert der gegen Provision vermittelten Waren, Investitionen sowie Aufwendungen für gemietete oder gepachtete Sachanlagen veröffentlicht. Die Ergebnisse sind u.a. untergliedert nach Wirtschaftszweigen, Größenklassen und Arten der Handelsvermittlung.

Reihe 3: Einzelhandel

3.1: Beschäftigte und Umsatz im Einzelhandel (Meßzahlen)

Der Monatsbericht enthält Meßzahlen und Veränderungsraten für Voll- und Teilzeitbeschäftigte sowie Umsatz, die u.a. nach Wirtschaftszweigen und Erscheinungsformen gegliedert sind.

3.2: Beschäftigung, Umsatz, Wareneingang, Lagerbestand und Investitionen im Einzelhandel

Jährlich werden Angaben über Beschäftigung, Umsatz, Wareneinkauf, Lagerbestand, Investitionen sowie Mieten und Pachten für Anlagegüter veröffentlicht. Die Ergebnisse sind untergliedert u.a. nach Wirtschaftszweigen, Größenklassen und Erscheinungsformen.

3.3: Warensortiment sowie Bezugswege im Einzelhandel

Im Abstand von fünf bis sieben Jahren – zuletzt für das Geschäftsjahr 1985 – werden Angaben über die Zusammensetzung des Warensortiments und die Bezugswege im Einzelhandel veröffentlicht. Die Ergebnisse sind u.a. untergliedert nach Wirtschaftszweigen und Erscheinungsformen.

Reihe 4: Gastgewerbe

4.1: Beschäftigte und Umsatz im Gastgewerbe (Meßzahlen)

In monatlicher Erscheinungsfolge werden Angaben zur Umsatzentwicklung und Beschäftigtenzahl nach Betriebsarten veröffentlicht.

4.2: Beschäftigung, Umsatz, Wareneingang, Lagerbestand und Investitionen im Gastgewerbe

Zweijährlich werden Angaben über Beschäftigung, Umsatz, Wareneingang, Lagerbestand, Investitionen sowie Mieten und Pachten für Anlagegüter veröffentlicht. Die Ergebnisse sind u.a. untergliedert nach Betriebsarten und Größenklassen.

4.3: Warensortiment im Gastgewerbe

Im Abstand von fünf bis sieben Jahren – zuletzt für das Geschäftsjahr 1987 – werden Angaben über die Zusammensetzung des Warensortiments im Gastgewerbe veröffentlicht. Die Ergebnisse sind u.a. nach Wirtschaftszweigen untergliedert.

Reihe 5: Warenverkehr mit Berlin (West)

Der Jahresbericht enthält Angaben zum Warenverkehr mit Berlin (West) über die Transitwege. Die Nachweisungen erfolgen wert- und mengenmäßig in der Gliederung nach zusammengefaßten Warengruppen und mengenmäßig nach Verkehrszweigen und Übergangsstellen. Die Berichterstattung wurde mit der Ausgabe 1989 eingestellt.

Reihe 6: Innerdeutscher Warenverkehr

Der Monatsbericht enthält Angaben über Lieferungen und Bezüge im Warenverkehr zwischen dem Gebiet der Bundesrepublik Deutschland vor dem 3.10.1990 und den neuen Bundesländern einschl. des Ostteils Berlins nach Warengruppen und ausgewählten Warenarten (Mengen und Werte).

Der Jahresbericht ist nach Warenarten tiefer gegliedert.

Reihe 7: Reiseverkehr

7.1: Beherbergung im Reiseverkehr

Monatlich werden die Ankünfte und Übernachtungen, darunter von Ausländern in der Gliederung nach dem ständigen Wohnsitz, in allen Beherbergungstätten mit 9 und mehr Betten veröffentlicht. Weitere Gliederungsmerkmale sind u.a. Reisegebiete, Gemeindegruppen, Betriebsarten und Betriebsgrößenklassen. Außerdem werden Angaben über das jeweilige Bettenangebot und die Kapazitätsauslastung nachgewiesen. Ergebnisse für das Winterhalbjahr werden im April-Bericht, für das Sommerhalbjahr im Oktober-Bericht und für das Kalenderjahr im Dezember-Bericht veröffentlicht.

7.2: Beherbergungskapazität

Der in 6jährlichem Abstand (erstmalig für 1981) erscheinende Bericht enthält Angaben über Art, Größe und Ausstattung der Beherbergungstätten mit 9 und mehr Betten. Die Ergebnisse sind u.a. untergliedert nach Reisegebieten, Gemeindegrößenklassen sowie Ausstattungs- und Preisklassen. Außerdem werden Strukturdaten über die Beherbergungskapazität der Campingplätze nachgewiesen.

7.3: Urlaubs- und Erholungsreisen

Die jährliche Veröffentlichung bringt Zahlen über die Reisebeteiligung der Wohnbevölkerung sowie über Reisen. Die Angaben über Reisen (von 5 und mehr Tagen Dauer) sind u.a. untergliedert nach Reiseziel, Reiseumonat, Verkehrsmittel und Unterkunftsart.

7.4: Grenzüberschreitender Reiseverkehr

Der jährliche Bericht enthält Nachweise über Einreisen im grenzüberschreitenden Reiseverkehr nach Grenz- und Länderabschnitten sowie einzelnen Grenzübergangsstellen.

Ergebnisse einmaliger Zählungen

Handels- und Gaststättenzählung 1985

Zu den Bereichen Großhandel, Handelsvermittlung, Einzelhandel und Gastgewerbe sind in mehreren Heften Ergebnisse für Unternehmen, Mehrbetriebsunternehmen sowie Arbeitsstätten veröffentlicht. – Die zu den gleichen Bereichen erschienenen Hefte aus der Handels- und Gaststättenzählung 1979 sind größtenteils noch lieferbar.

Systematiken

Systematik der Wirtschaftszweige mit Erläuterungen, Ausgabe 1979
Systematisches Güterverzeichnis für Produktionsstatistiken, Ausgabe 1989

STATISTISCHES BUNDESAMT

GUSTAV-STRESEMANN-RING 11

65189 WIESBADEN



Veröffentlichungen und Prospekte sind durch den Verlag METZLER-POESCHEL, Verlagsauslieferung Hermann Leins, Postfach 11 52, 72125 Kusterdingen, erhältlich.

Neuerscheinung

Tourismus in Zahlen 1993

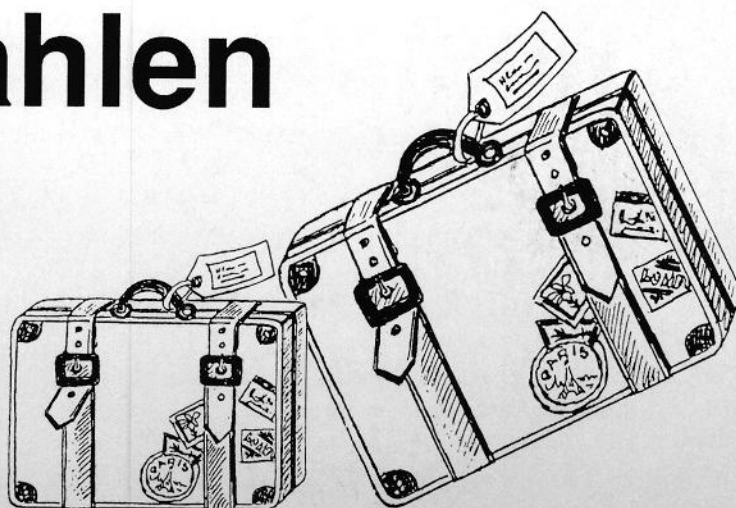

Mit der zunehmenden wirtschaftlichen und gesellschaftspolitischen Bedeutung des Tourismus ist das Informationsbedürfnis über diesen Bereich stark angestiegen.

In der Publikation "Tourismus in Zahlen" wurden tourismusrelevante Daten aus vielen Bereichen der amtlichen Statistik, der Tourismusforschung sowie aus Statistiken internationaler Organisationen zusammengetragen, um dem gewachsenen Datenbedarf gerecht zu werden.

Angaben aus der Beherbergungsstatistik, zu Reisen der deutschen Bevölkerung ins Ausland sowie monetäre Daten zum grenzüberschreitenden Reiseverkehr sind wichtige Bestandteile des Tabellenteils der Veröffentlichung. Zahlenmaterial zum Tourismus im internationalen Vergleich bildet den Abschluß der statistischen Darstellung.

223 Seiten mit
127 Tabellen und
10 Schaubildern
DM 25,20
Best.-Nr. 1021500 - 93700
ISBN 3 - 8246 - 0368 - 3

Erhältlich im Buchhandel oder direkt beim Verlag Metzler - Poeschel, Verlagsauslieferung H. Leins, Postfach 1152, 72125 Kusterdingen, Telefon 07071 / 935350, Telefax: 07071 / 33653.