

Volkswirtschaftliche Gesamtrechnungen

Private Konsumausgaben und Verfügbares Einkommen



4. Vierteljahr 2020

Erscheinungsfolge: vierteljährlich
Erschienen am 10. März 2021
Artikelnummer: 5811109203244

Ihr Kontakt zu uns:
www.destatis.de/kontakt
Telefon: +49 (0) 611 / 75 24 05

© Statistisches Bundesamt (Destatis), 2021

Vervielfältigung und Verbreitung, auch auszugsweise, mit Quellenangabe gestattet.

INHALT

Vorbemerkung	3
Methodische Erläuterungen, Literaturhinweise	4
Schaubild: Private Konsumausgaben	5

Tabellenteil

1 Lange Reihen ab 1970

Konsum:	
1.1 in jeweiligen Preisen	6
1.2 preisbereinigt, verkettet	7
Konsumausgaben der privaten Haushalte im Inland:	
1.3 nach Verwendungszwecken in jeweiligen Preisen	8
1.4 nach Verwendungszwecken – preisbereinigt	9
1.5 Verfügbares Einkommen der privaten Haushalte und seine Verwendung	10
1.6 Arbeitnehmerentgelt, Löhne und Gehälter (Inländer)	11
1.7 Masseneinkommen und verfügbares Einkommen der privaten Haushalte	12

2 Tabellen für Deutschland ab 1991

Konsum:	
2.1 in jeweiligen Preisen	13
2.2 preisbereinigt	14
Konsumausgaben der privaten Haushalte im Inland:	
2.3 nach Verwendungszwecken in jeweiligen Preisen	15
2.4 nach Verwendungszwecken, preisbereinigt	16
2.5 Verfügbares Einkommen der privaten Haushalte und seine Verwendung	17
2.6 Arbeitnehmerentgelt, Löhne und Gehälter (Inländer)	18
2.7 Masseneinkommen und verfügbares Einkommen der privaten Haushalte	19
2.8 Verfügbares Einkommen und Konsumausgaben der privaten Haushalte - preisbereinigt	20
Konsumausgaben der privaten Haushalte im Inland:	
2.9 nach Lieferbereichen	21
2.10 nach Verwendungszwecken und nach Dauerhaftigkeit der Güter in jeweiligen Preisen	22
2.11 nach Verwendungszwecken und nach Dauerhaftigkeit der Güter – preisbereinigt	24
2.12 nach Lieferbereichen in jeweiligen Preisen und nach Anteil der Lieferbereiche an den Konsumausgaben der privaten Haushalte im Inland	26
2.13 nach Verwendungszwecken und nach Anteil an den Konsumausgaben der privaten Haushalte im Inland und am verfügbaren Einkommen der privaten Haushalte	27
2.14 nach ausgewählten Verwendungszwecken und nach Dauerhaftigkeit der Güter in jeweiligen Preisen	28
2.15 nach ausgewählten Verwendungszwecken und nach Dauerhaftigkeit der Güter - preisbereinigt	31
2.16 Sortimentstabelle Lieferbereich - Verwendungszweck in jeweiligen Preisen	34
2.17 Private Konsumausgaben – mit und ohne Aufteilung von FISIM	41

3 Ergebnisse nach X13

Konsum:	
3.1 in jeweiligen Preisen	42
3.2 preisbereinigt	43
3.3 Verfügbares Einkommen der privaten Haushalte und seine Verwendung	44
3.4 Konsumausgaben der privaten Haushalte im Inland nach Dauerhaftigkeit der Güter	45

4 Private Konsumausgaben im internationalen Vergleich

Private Konsumausgaben:	
4.1	in jeweiligen Preisen 46
4.2	in jeweiligen Preisen - Veränderung gegenüber dem Vorjahr in Prozent 47
4.3	Anteil am Bruttoinlandsprodukt in jeweiligen Preisen 48
4.4	Anteil der Länder an den EU-Ländern insgesamt in jeweiligen Preisen 49
4.5	in jeweiligen Preisen je Einwohner 50
4.6	in jeweiligen Preisen je Einwohner (Deutschland = 100) 51
4.7	preisbereinigt, je Einwohner (Deutschland = 100) 52
4.8	preisbereinigt, verkettete Volumen - Veränderung gegenüber dem Vorjahr in % 53
Konsumausgaben der privaten Haushalte im Inland:	
4.9	nach Verwendungszwecken in jeweiligen Preisen 54

Vorbemerkung

Zur Erweiterung des Datenangebots der Volkswirtschaftlichen Gesamtrechnung (Fachserie 18) enthält dieses Beiheft - Private Konsumausgaben und Verfügbares Einkommen - detaillierte Zeitreihen mit Jahres- und Vierteljahresdaten für die Zeiträume ab 1991 für Deutschland. Das Beiheft erscheint viermal jährlich in elektronischer Form und ist als Download erhältlich. Um die gesamte Zeitreihe sichtbar zu machen, sind die entsprechenden Zeilen/Spalten einzublenden.

In dieser Ausgabe werden lange Zeitreihen von 1970 bis 2020 mit Jahresergebnissen der deutschen Volkswirtschaftlichen Gesamtrechnungen nachgewiesen. Die Angaben von 1970 bis 1991 beziehen sich auf das frühere Bundesgebiet, die Angaben ab 1991 auf Deutschland. Diese langen Reihen weisen in 1991 einen zusätzlichen Bruch auf, da im Rahmen der umfassenden VGR-Revision 2019 lediglich bis 1991 (und nicht bis 1970) zurückgerechnet wurde. Daher sind die Angaben vor 1991 mit den Angaben ab 1991 methodisch nicht voll vergleichbar. Folglich basieren auch lediglich alle Angaben ab 1991 auf der aktuellen Met des Europäischen Systems Volkswirtschaftlicher Gesamtrechnungen (ESVG 2010). Die Angaben für die Jahre 1970 bis 1991 basieren dagegen noch auf der alten Methodik des ESGV 1995. Dies gilt insbesondere für die Tabellen nach Wirtschaftsbereichen: Die Angaben für 1970 bis 1991 beziehen sich auf die alte Klassifikation der Wirtschaftszweige WZ2003, die Angaben ab 1991 dagegen auf die neue Klassifikation der Wirtschaftszweige WZ2008. Detaillierte Ergebnisse für das frühere Bundesgebiet werden im Beiheft - Private Konsumausgaben Früheres Bundesgebiet 1970 bis 1991 - veröffentlicht.

Weitere Ergebnisse und Informationen zu den Volkswirtschaftlichen Gesamtrechnungen sind im Internet unter - <http://www.destatis.de>
- <http://www.vgrdl.de>
- <http://epp.eurostat.ec.europa.eu>
zu finden.

Einen ausführlichen Qualitätsbericht über die Volkswirtschaftlichen Gesamtrechnungen finden Sie im Internet auf www.destatis.de unter Publikationen/Qualitätsberichte.

Gebietsstand

Die Angaben für Deutschland beziehen sich auf die Bundesrepublik Deutschland nach dem Gebietsstand seit dem 3.10.1990.

Zeichenerklärung

- = nichts vorhanden oder weniger als die Hälfte von 1 in der letzten besetzten Stelle
- / = keine Angaben, da Zahlenwert nicht sicher genug
- . = Zahlenwert unbekannt oder geheim zu halten
- ... = Angabe fällt später an
- x = Tabellenfach gesperrt, weil Aussage nicht sinnvoll
- : = nicht vorhanden (Tabellen von Eurostat)

Methodische Erläuterungen

Preisbereinigung

Die **preisbereinigten** Ergebnisse für die **Privaten Konsumausgaben** werden auf der Grundlage einer jährlich wechselnden Preisbasis (**Vorjahrespreisbasis**) nachgewiesen.

Für den Nachweis eines preisbereinigten Ergebnisses für das **Verfügbare Einkommen** wird dagegen in der Regel der **Verbraucherpreisindex** verwendet. Die Verbraucherpreisindizes werden nach der Laspeyres-Formel berechnet. Das bedeutet, dass die aus dem gegenwärtigen Basisjahr 2015 stammenden Wägungszahlen bis zur Umstellung der Indizes auf ein neues Basisjahr unverändert bleiben. Ein Vergleich der Veränderungsrate der Preisindizes auf Basis der Verbraucherpreise und der Vorjahrespreise zeigt, dass in der Regel die Veränderungsrate auf Basis der Vorjahrespreise geringer ist.

Die Privaten Konsumausgaben und das Verfügbare Einkommen beinhalten die Finanzserviceleistung, indirekte Messung (FISIM), die nicht Bestandteil des Verbraucherpreises ist.

Saisonbereinigung

Allgemeiner Überblick

Unter **Saisonbereinigung** wird die Herausrechnung von saisonalen und kalenderbedingten Schwankungen aus den Ursprungswerten verstanden. Bei der Zerlegung ökonomischer Zeitreihen wird von der Vorstellung ausgegangen, dass sich die Reihen aus verschiedenen Komponenten zusammensetzen. Allgemein wird zwischen dem langfristigen Trend, den saisonalen und kalendarischen Komponenten sowie den irregulären Einflüssen unterschieden. Die einzelnen Komponenten basieren auf unterschiedlichen Einflüssen und können für sich betrachtet besser analysiert werden. Da sich die Auswirkungen der langfristigen, saisonalen und anderen Einflüsse nicht unmittelbar beobachten lassen, gibt es keine objektiv "richtige" Zeitreihenzerlegung. Die konkrete Komponentenzerlegung muss immer von Annahmen über Struktur und Eigenschaften der verschiedenen Einflussgrößen sowie deren Zusammenwirken ausgehen. Diese Annahmen unterscheiden sich von Verfahren zu Verfahren. Darüber hinaus setzen die Verfahren der Zeitreihenzerlegung auch unterschiedliche Schwerpunkte im Hinblick auf die gewünschten Eigenschaften der Ergebnisse, wie beispielsweise die Stabilität der Ergebnisse. Aus diesen Gründen werden die unterschiedlichen Verfahren zur Zeitreihenzerlegung in keinem Fall allen Anforderungen an derartige Verfahren gerecht. Letztendlich muss der Nutzer selbst entscheiden, welches der vorhandenen Verfahren seine Ansprüche an die Zeitreihenanalyse am besten erfüllt. In diesem Beiheft werden die Ergebnisse der Saison- bzw. Saison- und Kalenderbereinigung nach den Methoden X13 dargestellt.

X13

Das Statistische Bundesamt übermittelt im Rahmen seiner internationalen Lieferverpflichtungen mit dem mathematisch-statistische Verfahren **X13** berechnete saison- bzw. saison- und kalenderbereinigte Ergebnisse an das Statistische Amt der Europäischen Gemeinschaften (Eurostat). Die Ermittlung der mit X13 bereinigten Ergebnisse wird partnerschaftlich sowie nach arbeitsteiligen Grundsätzen vom Statistischen Bundesamt und von der Deutschen Bundesbank durchgeführt. Die Festlegung der Steuerparameter des Verfahrens erfolgt reihenspezifisch auf der Basis verschiedener statistischer Kriterien. Dabei wird versucht, verfügbaren Zusatzinformationen wirtschaftlicher und klimatischer Art Rechnung zu tragen. Für die Saisonbereinigung mit X13 wird das Programm **JDemetra+** verwendet, eine von Eurostat entwickelte plattformunabhängige Open-Source-Software, welche innerhalb der Europäischen Union für die Saisonbereinigung der amtlichen Statistiken empfohlen wird. Bei den meisten vierteljährlichen Zeitreihen der Volkswirtschaftlichen Gesamtrechnungen ist festzustellen, dass die saisonalen und die irregulären Schwankungen proportional mit dem Reihenniveau zusammenhängen. Zur sachgerechten Analyse solcher Reihen ist beim X13 Verfahren die Anwendung der multiplikativen Verfahrensvariante erforderlich. Bei Zeitreihen, bei denen kein proportionaler Zusammenhang dieser Schwankungen mit dem Reihenniveau beobachtet werden kann, wird die additive Verfahrensvariante verwendet. Die Nachvollziehbarkeit der mit X13 saison- bzw. saison- und kalenderbereinigten Ergebnisse ist gewährleistet. Auf Anfrage teilt das Statistische Bundesamt die bei der Saisonbereinigung verwendeten reihenspezifischen Steuerungsoptionen sowie die Ableitungsregeln für indirekt bereinigte Zeitreihen mit.

Literaturhinweise

Findley, David F.; Monsell, Brian C.; Bell, William R.; Otto, Mark C. und Chen, Bor-Chung:

New Capabilities and Methods of the X-12-ARIMA Seasonal-Adjustment Program, Journal of Business & Economic Statistics, Vol. 16, April 1998, S. 127-177.

Findley, David F.:

Some Recent Developments and Directions in Seasonal Adjustment, Journal of Official Statistics, Vol. 21, No. 2 June 2005, pp. 343-365.

Kirchner, Robert:

Auswirkungen des neuen Saisonbereinigungsverfahrens Census X-12-ARIMA auf die aktuelle Wirtschaftsanalyse in Deutschland, Diskussionspapier 7/99 der Volkswirtschaftlichen Forschungsgruppe der Deutschen Bundesbank, Frankfurt am Main 1999.

Dr. Stefan Linz, Dr. Claudia Fries, Julia Völker:

Saisonbereinigung der Konjunkturstatistiken mit X-12-ARIMA und mit X13 in JDemetra+, Wirtschaft und Statistik 4/2018, S. 59-80.

Schaubild: Private Konsumausgaben

Private Konsumausgaben, preisbereinigt

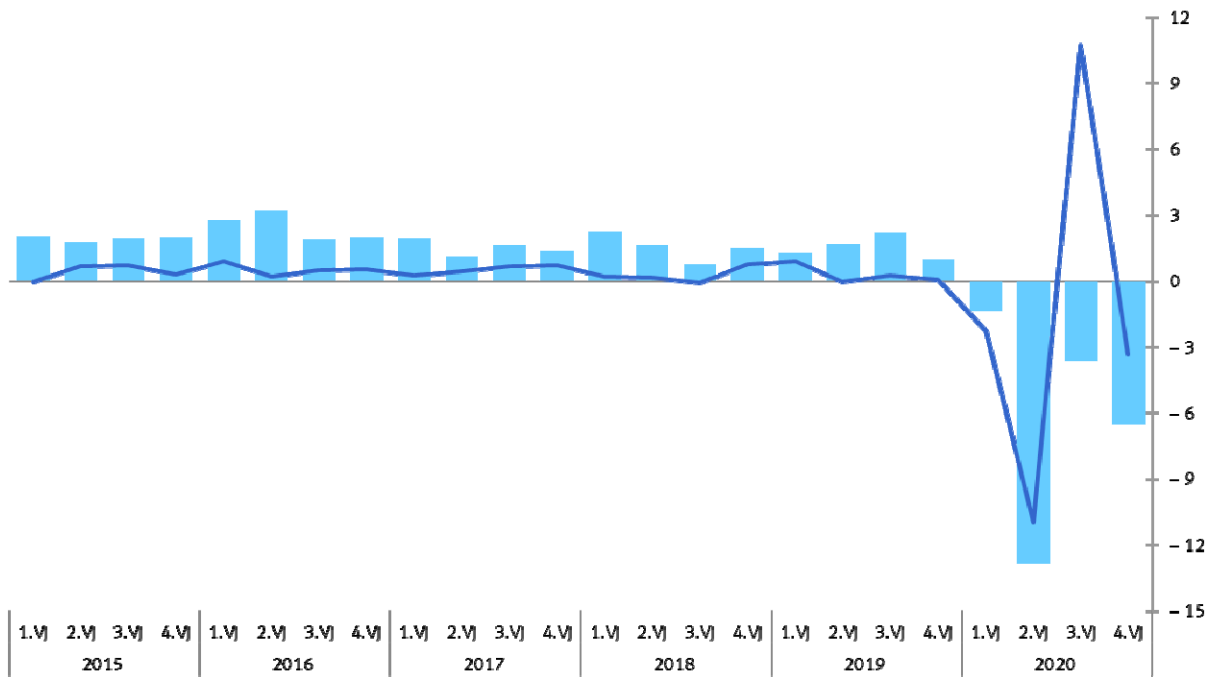

- Veränderung gegenüber dem entsprechenden Vierteljahr des Vorjahres in % (Ursprungswerte)
- Veränderung gegenüber dem Vorquartal in % (saison- und kalenderbereinigte Werte nach X-13)

1 Lange Reihen

1.1 Konsum in jeweiligen Preisen

Jahr	Insgesamt (Sp.2+5 oder Sp.7+8)	Konsumausgaben (Ausgabenkonzept)					Konsum (Verbrauchskonzept)		Nachrichtlich
		Private Konsumausgaben			Konsumausgaben des Staates		Individual- konsum (Sp.2+6)	Kollektiv-konsum (Sp.5-6)	Private Konsum- ausgaben je Einwohner ¹
		zusammen	private Haushalte	priv. Organi- sationen ohne Erwerbszweck	zusammen	darunter: Individual- konsum			
							1	2	3

Früheres Bundesgebiet – Ergebnisse der VGR-Revision 2005

	Mrd. EUR						EUR		
1970	250,33	195,19	192,58	2,61	55,14	24,57	219,76	30,57	3 218
1971	282,79	217,45	214,27	3,18	65,34	29,40	246,85	35,94	3 547
1972	312,46	239,76	235,99	3,77	72,70	33,39	273,15	39,31	3 888
1973	349,00	264,90	260,26	4,64	84,10	39,11	304,01	44,99	4 274
1974	383,67	285,58	280,38	5,20	98,09	46,37	331,95	51,72	4 602
1975	420,92	312,38	306,88	5,50	108,54	52,71	365,09	55,83	5 052
1976	452,74	338,05	331,96	6,09	114,69	57,07	395,12	57,62	5 494
1977	483,96	361,98	355,42	6,56	121,98	61,42	423,40	60,56	5 895
1978	513,14	382,26	375,12	7,14	130,88	65,71	447,97	65,17	6 233
1979	558,84	417,31	409,22	8,09	141,53	71,25	488,56	70,28	6 801
1980	607,03	452,10	443,02	9,08	154,93	78,16	530,26	76,77	7 343
1981	644,54	478,07	468,26	9,81	166,47	83,71	561,78	82,76	7 751
1982	668,06	497,15	486,60	10,55	170,91	85,25	582,40	85,66	8 066
1983	696,37	520,05	508,76	11,29	176,32	87,96	608,01	88,36	8 467
1984	726,60	543,48	531,36	12,12	183,12	93,16	636,64	89,96	8 884
1985	752,70	561,99	548,79	13,20	190,71	97,34	659,33	93,37	9 209
1986	777,10	577,32	562,89	14,43	199,78	101,99	679,31	97,79	9 454
1987	804,61	597,26	582,07	15,19	207,35	105,67	702,93	101,68	9 779
1988	840,54	624,50	608,52	15,98	216,04	111,67	736,17	104,37	10 163
1989	888,36	668,31	651,24	17,07	220,05	111,38	779,69	108,67	10 768
1990	952,01	717,21	698,47	18,74	234,80	120,29	837,50	114,51	11 339
1991	1 022,42	770,50	751,72	18,78	251,92	137,60	908,10	114,32	12 025

Deutschland – Ergebnisse der VGR-Revision 2019

	Mrd. EUR						EUR		
1991	1 184,83	888,66	867,00	21,65	296,18	167,31	1 055,96	128,87	11 112
1992	1 280,65	953,50	929,29	24,21	327,16	187,02	1 140,52	140,13	11 845
1993	1 330,88	992,05	966,17	25,88	338,83	190,92	1 182,96	147,91	12 256
1994	1 381,42	1 028,06	1 000,15	27,91	353,36	205,27	1 233,33	148,09	12 669
1995	1 426,01	1 057,99	1 028,43	29,56	368,01	217,48	1 275,47	150,54	13 012
1996	1 460,70	1 081,94	1 054,51	27,43	378,75	226,13	1 308,07	152,63	13 281
1997	1 481,58	1 102,00	1 073,22	28,78	379,58	227,44	1 329,44	152,14	13 520
1998	1 505,79	1 121,08	1 091,35	29,73	384,72	230,92	1 352,00	153,80	13 765
1999	1 553,75	1 157,37	1 125,42	31,96	396,38	236,83	1 394,20	159,55	14 214
2000	1 589,07	1 187,40	1 154,19	33,22	401,67	239,67	1 427,07	161,99	14 577
2001	1 638,38	1 226,70	1 192,78	33,92	411,67	247,77	1 474,47	163,91	15 048
2002	1 648,00	1 225,27	1 189,93	35,34	422,73	254,43	1 479,70	168,31	15 020
2003	1 676,13	1 248,73	1 211,89	36,84	427,40	259,51	1 508,24	167,89	15 313
2004	1 695,99	1 270,25	1 233,03	37,22	425,75	256,69	1 526,93	169,06	15 594
2005	1 723,43	1 293,78	1 257,58	36,20	429,65	263,43	1 557,21	166,22	15 906
2006	1 765,27	1 328,14	1 291,40	36,74	437,13	269,64	1 597,78	167,50	16 362
2007	1 795,90	1 349,61	1 312,40	37,21	446,30	278,95	1 628,55	167,35	16 663
2008	1 845,70	1 380,83	1 343,09	37,74	464,88	289,80	1 670,62	175,08	17 097
2009	1 869,33	1 380,39	1 341,40	38,99	488,94	306,44	1 686,83	182,50	17 151
2010	1 914,89	1 413,21	1 372,88	40,33	501,68	316,56	1 729,77	185,12	17 603
2011	1 978,60	1 464,94	1 423,57	41,37	513,66	325,16	1 790,10	188,50	18 249
2012	2 036,58	1 507,37	1 465,86	41,51	529,21	332,09	1 839,45	197,12	18 742
2013	2 085,68	1 533,78	1 492,49	41,29	551,89	349,71	1 883,49	202,19	19 019
2014	2 137,35	1 563,90	1 521,10	42,80	573,46	366,16	1 930,06	207,29	19 311
2015	2 198,88	1 602,97	1 559,42	43,55	595,91	383,42	1 986,39	212,49	19 623
2016	2 277,57	1 653,72	1 608,21	45,50	623,85	404,68	2 058,39	219,18	20 082
2017	2 352,22	1 704,05	1 656,27	47,78	648,17	418,52	2 122,57	229,65	20 616
2018	2 425,74	1 755,39	1 706,17	49,22	670,35	431,45	2 186,85	238,89	21 173
2019	2 511,41	1 806,87	1 755,65	51,22	704,54	452,92	2 259,79	251,62	21 745
2020	2 460,14	1 709,30	1 655,73	53,57	750,84	474,69	2 183,98	276,15	20 555

¹ Durchschnittliche Bevölkerung auf Basis des Zensus 2011 und der Ergebnisse der Bevölkerungsfortschreibung.

1 Lange Reihen

1.2 Konsum preisbereinigt, verkettet

Jahr	Insgesamt	Konsumausgaben (Ausgabenkonzept)					Konsum (Verbrauchskonzept)	
		Private Konsumausgaben			Konsumausgaben des Staates		Individualkonsum	Kollektivkonsum
		zusammen	private Haushalte	private Organisationen ohne Erwerbszweck	zusammen	darunter: Individualkonsum		
		1	2	3	4	5	6	7

Früheres Bundesgebiet – Ergebnisse der VGR-Revision 2005

Kettenindex (1991 = 100)

1970	56,40	55,73	56,05	41,20	58,31	53,76	55,45	64,39
1971	59,61	58,79	59,12	43,57	62,03	55,93	58,40	69,72
1972	62,74	61,94	62,25	48,09	65,08	58,33	61,46	73,50
1973	65,02	63,71	63,97	52,17	69,10	61,79	63,45	78,19
1974	65,80	63,59	63,86	51,83	72,95	64,65	63,73	83,20
1975	68,38	65,96	66,24	53,82	76,22	68,22	66,27	86,14
1976	70,92	68,78	69,05	57,34	77,84	70,92	69,07	86,46
1977	73,55	71,71	72,00	59,22	79,48	72,86	71,86	87,74
1978	76,29	74,28	74,55	62,65	82,78	74,95	74,36	92,54
1979	78,91	76,69	76,93	66,77	86,07	77,97	76,86	96,16
1980	80,49	77,84	78,09	67,68	89,06	80,40	78,19	99,84
1981	81,21	77,55	77,79	67,75	93,14	83,35	78,36	105,34
1982	80,38	76,77	76,92	70,37	92,17	81,42	77,42	105,61
1983	81,13	77,85	77,95	73,50	91,74	80,97	78,29	105,20
1984	82,56	79,37	79,42	77,28	92,85	83,78	79,99	104,12
1985	83,88	80,84	80,81	82,19	93,61	85,00	81,43	104,27
1986	86,58	83,93	83,84	88,04	94,95	86,70	84,33	105,15
1987	89,01	86,92	86,81	91,76	95,54	87,15	86,95	105,91
1988	91,10	89,23	89,08	95,69	96,94	90,12	89,36	105,32
1989	92,66	91,94	91,72	101,14	94,88	86,40	91,10	105,33
1990	96,06	95,82	95,60	104,93	96,79	89,94	94,93	105,21
1991	100,00	100,00	100,00	100,00	100,00	100,00	100,00	100,00

Deutschland – Ergebnisse der VGR-Revision 2019

Kettenindex (2015 = 100)

1991	75,03	78,53	78,86	67,04	65,69	59,43	74,86	76,31
1992	77,73	80,83	81,05	73,03	69,37	63,44	77,50	79,45
1993	77,92	80,89	81,01	76,31	69,89	63,27	77,51	81,14
1994	79,41	82,03	82,07	80,68	72,24	67,35	79,24	80,62
1995	80,77	83,30	83,25	84,85	73,84	69,97	80,78	80,53
1996	82,28	84,63	84,78	79,24	75,81	72,70	82,39	81,25
1997	82,92	85,26	85,32	83,02	76,49	74,18	83,18	80,61
1998	84,32	86,49	86,50	86,32	78,31	76,13	84,55	82,22
1999	86,22	88,74	88,66	91,66	79,28	76,55	86,45	84,09
2000	87,64	90,20	90,07	94,86	80,56	77,02	87,73	86,69
2001	88,54	91,28	91,17	95,27	81,00	77,72	88,73	86,72
2002	87,89	90,02	89,82	97,23	81,98	78,60	87,88	87,86
2003	88,34	90,40	90,21	97,59	82,58	79,72	88,41	87,59
2004	88,62	90,98	90,78	98,25	82,09	78,74	88,68	87,91
2005	89,26	91,67	91,52	97,33	82,58	80,33	89,55	86,56
2006	90,41	92,90	92,75	98,51	83,50	81,34	90,74	87,31
2007	90,62	92,68	92,50	99,10	84,92	83,56	90,97	87,34
2008	91,69	92,99	92,80	99,99	88,08	86,54	91,78	90,84
2009	92,36	92,91	92,66	102,00	90,86	89,28	92,22	93,69
2010	93,19	93,57	93,31	103,01	92,15	90,83	93,04	94,52
2011	94,70	95,30	95,11	102,35	93,04	92,30	94,73	94,37
2012	96,06	96,73	96,61	101,29	94,23	92,86	96,00	96,66
2013	96,67	97,08	97,03	98,59	95,56	94,52	96,59	97,43
2014	97,85	98,10	98,05	99,97	97,18	96,64	97,82	98,15
2015	100,00	100,00	100,00	100,00	100,00	100,00	100,00	100,00
2016	102,88	102,44	102,44	102,70	104,04	104,77	102,89	102,73
2017	104,47	104,00	103,95	105,62	105,75	105,68	104,32	105,90
2018	105,98	105,59	105,56	106,80	107,03	106,58	105,78	107,87
2019	107,97	107,24	107,21	108,29	109,92	108,99	107,58	111,61
2020	104,24	100,73	100,69	102,13	113,52	109,75	102,50	120,48

1 Lange Reihen

1.3 Konsumausgaben der privaten Haushalte im Inland nach Verwendungszwecken in jeweiligen Preisen

Mrd. EUR

Jahr	Insgesamt	Nahrungsmittel, Getränke, Tabakwaren	Bekleidung und Schuhe	Wohnung, Wasser, Strom, Gas u.a. Brennstoffe	Einrichtungsgegenstände, Geräte für den Haushalt	Verkehr, Nachrichtenübermittlung	Freizeit, Unterhaltung und Kultur	Beherbergungs- und Gaststättenleistungen	Übrige Verwendungszwecke ¹
	1	2	3	4	5	6	7	8	9
Früheres Bundesgebiet – Ergebnisse der VGR-Revision 2005									
1970	191,29	46,88	18,58	33,66	17,91	23,94	18,10	9,32	22,90
1971	212,23	50,48	20,81	36,83	20,32	27,07	20,09	10,27	26,36
1972	233,18	54,98	23,24	40,61	22,69	29,80	22,31	11,33	28,22
1973	256,08	59,62	24,73	46,64	24,44	31,54	24,30	12,31	32,50
1974	275,59	62,04	26,44	51,81	26,35	32,47	26,57	13,47	36,44
1975	301,10	65,99	28,70	57,35	28,36	38,29	28,74	14,78	38,89
1976	326,15	70,52	30,27	63,19	30,43	43,22	30,83	16,15	41,54
1977	348,44	74,47	32,78	66,63	33,22	48,04	33,06	17,75	42,49
1978	367,20	77,83	34,26	71,20	35,32	51,81	35,25	18,78	42,75
1979	399,93	81,39	36,15	80,16	37,30	55,57	37,78	20,09	51,49
1980	431,89	88,40	39,18	86,84	39,72	57,53	39,40	20,46	60,36
1981	457,08	93,12	40,25	94,59	40,53	61,06	41,24	22,29	64,00
1982	476,20	97,29	40,02	102,06	40,06	63,17	42,43	23,12	68,05
1983	499,40	99,41	41,34	107,99	41,67	68,40	44,02	24,13	72,44
1984	522,96	101,34	42,75	115,96	42,82	71,73	45,86	26,03	76,47
1985	540,79	102,44	44,41	123,08	42,88	74,78	47,77	27,49	77,94
1986	552,40	103,69	46,29	123,16	44,28	78,15	50,08	29,10	77,65
1987	570,28	105,25	48,09	125,30	46,84	83,23	52,48	31,13	77,96
1988	596,27	107,37	48,72	128,07	49,47	87,10	55,65	33,26	86,63
1989	640,16	113,89	50,43	134,36	52,83	95,56	58,49	36,38	98,22
1990	703,20	123,83	56,68	142,72	58,43	107,27	65,67	39,95	108,65
1991	768,01	131,33	62,79	152,37	65,00	126,55	71,94	43,52	114,51
Deutschland – Ergebnisse der VGR-Revision 2019									
1991	853,90	143,89	63,12	162,73	65,26	141,76	91,46	49,61	136,08
1992	914,15	149,00	67,07	179,17	70,53	148,46	97,00	53,03	149,88
1993	950,24	148,52	68,11	202,13	73,27	143,51	99,97	55,63	159,10
1994	981,89	150,08	67,00	217,01	75,68	151,07	102,49	57,57	160,98
1995	1 009,64	154,07	67,00	230,25	75,24	156,45	104,81	58,32	163,50
1996	1 035,66	154,74	67,48	242,60	76,90	165,55	107,05	57,94	163,40
1997	1 054,57	156,07	67,42	250,68	77,61	168,16	110,38	58,71	165,55
1998	1 072,45	158,72	67,19	254,52	79,59	171,03	113,87	59,73	167,80
1999	1 105,03	162,12	68,02	259,44	80,88	176,67	119,12	62,31	176,48
2000	1 132,55	164,95	68,22	267,43	85,07	178,82	124,60	64,18	179,30
2001	1 170,92	171,41	68,49	279,19	85,85	187,63	127,78	63,63	186,94
2002	1 167,68	172,44	67,65	281,79	81,18	190,33	120,35	61,38	192,57
2003	1 186,20	169,93	64,97	290,11	82,46	191,95	121,59	58,51	206,69
2004	1 208,68	174,59	64,72	295,68	81,06	197,20	123,24	59,10	213,08
2005	1 233,96	178,92	64,92	305,37	79,88	200,49	124,97	59,85	219,57
2006	1 268,46	180,20	66,37	315,63	85,31	207,49	126,79	62,01	224,64
2007	1 288,11	183,55	69,29	317,58	83,85	203,24	131,57	64,89	234,15
2008	1 315,90	185,67	67,67	332,76	81,01	210,55	138,24	65,85	234,16
2009	1 316,05	184,07	65,64	332,98	78,79	214,92	137,14	64,38	238,14
2010	1 348,20	184,48	66,85	340,65	85,28	208,88	140,57	66,26	255,23
2011	1 397,12	186,83	69,12	346,29	88,18	227,77	146,09	69,56	263,30
2012	1 436,25	191,71	71,52	356,98	92,45	230,79	150,66	71,80	270,34
2013	1 462,15	196,08	72,13	368,97	93,20	230,48	153,55	72,97	274,77
2014	1 492,11	204,06	73,51	368,82	93,32	237,42	155,01	76,89	283,10
2015	1 530,46	213,64	71,87	375,05	99,00	237,47	163,29	79,67	290,47
2016	1 577,72	219,23	73,91	382,28	103,21	248,30	170,02	83,64	297,13
2017	1 622,35	224,84	75,95	391,06	104,87	257,67	178,03	87,13	302,80
2018	1 670,78	235,21	74,70	400,91	105,96	269,80	183,01	91,62	309,59
2019	1 720,51	241,54	76,39	410,93	110,36	280,63	187,44	95,76	317,48
2020	1 640,59	254,88	65,28	418,50	115,18	252,08	158,73	63,95	311,98

¹ Gesundheitspflege, Bildungswesen, Körperpflege, persönliche Gebrauchsgegenstände, Dienstleistungen sozialer Einrichtungen, Versicherungs- und Finanzdienstleistungen, sonstige Dienstleistungen.

1 Lange Reihen

1.4 Konsumausgaben der privaten Haushalte im Inland nach Verwendungszwecken - preisbereinigt

Jahr	Insgesamt	Nahrungsmittel, Getränke, Tabakwaren	Bekleidung und Schuhe	Wohnung, Wasser, Strom, Gas u.a. Brennstoffe	Einrichtungsgegenstände, Geräte für den Haushalt	Verkehr, Nachrichtenübermittlung	Freizeit, Unterhaltung und Kultur	Beherbergungs- und Gaststättendienstleistungen	Übrige Verwendungszwecke ¹
	1	2	3	4	5	6	7	8	9

Früheres Bundesgebiet – Ergebnisse der VGR-Revision 2005

Kettenindex (1991 = 100)

1970	53,90	67,37	64,86	53,41	54,04	46,14	45,91	52,77	45,69
1971	56,62	69,89	68,67	55,14	58,60	48,65	48,90	54,81	48,44
1972	59,50	72,37	72,40	57,85	63,19	50,05	52,48	56,84	51,86
1973	60,76	73,01	71,40	61,04	65,72	49,01	54,76	57,89	53,83
1974	60,71	72,26	70,94	63,00	65,72	45,45	56,13	59,58	54,46
1975	63,00	73,16	73,49	65,36	67,14	50,66	57,52	61,57	56,48
1976	65,71	75,14	75,03	68,39	70,43	54,80	59,16	64,44	59,23
1977	68,36	75,33	77,48	70,23	74,78	59,67	62,21	67,27	62,42
1978	70,77	78,14	77,22	73,09	77,55	62,60	64,94	67,42	65,08
1979	72,92	80,56	77,94	75,90	79,17	63,97	67,30	68,75	68,37
1980	74,01	83,98	79,94	77,40	79,66	62,22	67,83	66,56	70,59
1981	73,97	84,67	78,31	78,78	76,71	60,46	68,54	68,06	71,22
1982	73,29	83,20	74,75	80,37	72,55	60,49	68,02	66,93	71,41
1983	74,50	82,82	75,18	82,45	73,38	63,35	68,58	67,25	73,03
1984	76,22	83,40	76,11	85,57	73,93	64,91	69,89	70,76	75,17
1985	77,68	83,75	77,41	88,32	72,91	66,12	71,75	73,51	77,32
1986	80,30	84,32	79,31	90,86	74,29	72,22	74,21	76,00	79,94
1987	83,04	86,39	81,45	92,85	77,66	76,09	77,23	79,68	82,70
1988	85,31	88,15	81,55	93,70	81,14	78,52	81,25	83,60	86,13
1989	88,18	91,45	83,32	95,00	85,27	81,95	84,65	89,46	88,34
1990	94,16	96,73	92,34	97,67	92,42	89,44	92,87	95,39	94,04
1991	100,00	100,00	100,00	100,00	100,00	100,00	100,00	100,00	100,00

Deutschland – Ergebnisse der VGR-Revision 2019

Kettenindex (2015 = 100)

1991	79,09	101,34	103,75	77,80	81,24	84,89	58,67	101,22	60,58
1992	81,12	102,22	107,27	79,98	85,53	85,08	60,80	103,36	63,16
1993	80,97	100,71	106,07	83,72	86,83	79,40	61,24	103,35	63,57
1994	81,81	100,27	103,03	85,60	88,06	80,93	62,02	104,33	64,53
1995	82,91	102,11	102,28	87,70	86,52	82,95	62,71	103,82	65,46
1996	84,53	102,07	102,28	90,06	87,60	86,04	63,67	102,08	67,94
1997	85,22	101,47	101,81	90,78	88,00	86,95	64,75	102,35	69,45
1998	86,49	102,04	101,00	91,42	89,57	88,71	66,50	102,65	71,83
1999	88,63	104,88	101,96	91,81	90,64	91,24	69,61	105,57	75,06
2000	90,04	106,80	102,18	92,42	95,27	90,14	72,88	107,63	76,73
2001	91,24	107,16	101,83	94,45	95,24	93,98	74,39	104,88	76,90
2002	89,80	106,15	100,01	94,36	89,15	93,49	69,61	97,69	78,40
2003	89,83	103,38	96,81	95,59	90,24	92,53	71,17	92,23	80,47
2004	90,37	104,96	97,20	95,91	88,88	93,28	73,14	92,33	80,28
2005	91,31	105,62	99,40	96,64	87,85	92,48	75,07	92,52	82,92
2006	92,65	104,18	102,12	97,35	93,93	94,19	76,99	94,63	83,93
2007	92,29	102,47	105,28	96,10	91,26	89,79	80,62	96,52	85,83
2008	92,44	98,71	102,13	97,76	86,95	91,04	86,02	95,47	85,25
2009	92,45	98,32	97,64	97,19	83,14	95,11	85,34	91,14	86,69
2010	93,28	97,12	98,66	98,32	89,47	90,18	88,07	92,60	90,04
2011	95,02	95,93	100,77	97,38	92,04	95,33	92,44	95,73	92,03
2012	96,40	95,36	102,26	98,53	95,71	94,53	95,21	96,87	95,36
2013	96,79	94,18	102,07	99,74	95,45	95,08	95,30	96,08	96,51
2014	97,91	96,64	103,03	98,61	95,14	98,52	95,40	98,85	98,28
2015	100,00	100,00	100,00	100,00	100,00	100,00	100,00	100,00	100,00
2016	102,37	101,59	102,04	101,36	103,56	105,25	103,44	102,68	100,91
2017	103,71	101,66	104,25	102,28	104,72	106,77	106,82	104,87	102,04
2018	105,26	103,89	102,26	103,14	104,98	109,15	108,70	107,82	103,99
2019	107,00	105,08	103,10	103,86	108,38	112,48	110,97	109,91	105,46
2020	101,62	108,49	89,01	104,66	112,94	102,88	94,66	72,34	102,93

¹ Gesundheitspflege, Bildungswesen, Körperpflege, persönliche Gebrauchsgegenstände, Dienstleistungen sozialer Einrichtungen, Versicherungs- und Finanzdienstleistungen, sonstige Dienstleistungen.

1.5 Verfügbares Einkommen der privaten Haushalte* und seine Verwendung

Jahr	Ausgabenkonzept		Verbrauchskonzept		Zunahme betrieblicher Versorgungsansprüche	Bezugsgröße für die Sparquote (Sp.1+5)	Sparen (Sp.6-2 oder 3-4+5)	Sparquote (Sp.7 in % von 6)	Verfügbares Einkommen (Ausgabenkonzept) je Einwohner ³
	Verfügbares Einkommen	Private Konsumausgaben	Verfügbares Einkommen ¹	Individualkonsum ²					
	1	2	3	4					
Früheres Bundesgebiet – Ergebnisse der VGR-Revision 2005									
					Mrd. EUR			%	EUR
1980	512,88	452,10	591,04	530,26	7,67	520,55	68,45	13,1	8 331
1981	546,30	478,07	630,01	561,78	6,61	552,91	74,84	13,5	8 857
1982	563,91	497,15	649,16	582,40	6,73	570,64	73,49	12,9	9 149
1983	578,86	520,05	666,82	608,01	7,50	586,36	66,31	11,3	9 424
1984	607,56	543,48	700,72	636,64	8,36	615,92	72,44	11,8	9 932
1985	629,32	561,99	726,66	659,33	7,23	636,55	74,56	11,7	10 313
1986	653,00	577,32	754,99	679,31	6,93	659,93	82,61	12,5	10 693
1987	676,61	597,26	782,28	702,93	7,78	684,39	87,13	12,7	11 078
1988	710,91	624,50	822,58	736,17	7,44	718,35	93,85	13,1	11 569
1989	756,74	668,31	868,12	779,69	7,23	763,97	95,66	12,5	12 193
1990	821,78	717,21	942,07	837,50	9,17	830,95	113,74	13,7	12 992
1991	881,23	770,50	1 018,83	908,10	9,55	890,78	120,28	13,5	13 753
Deutschland – Ergebnisse der VGR-Revision 2019									
					Mrd. EUR			%	EUR
1991	1 004,94	888,66	1 172,24	1 055,96	15,58	1 020,51	131,86	12,9	12 566
1992	1 076,49	953,50	1 263,51	1 140,52	17,82	1 094,30	140,81	12,9	13 373
1993	1 117,09	992,05	1 308,00	1 182,96	14,75	1 131,84	139,79	12,4	13 800
1994	1 148,36	1 028,06	1 353,63	1 233,33	16,36	1 164,72	136,66	11,7	14 152
1995	1 175,03	1 057,99	1 392,50	1 275,47	18,86	1 193,88	135,89	11,4	14 452
1996	1 198,97	1 081,94	1 425,09	1 308,07	15,91	1 214,88	132,93	10,9	14 717
1997	1 214,99	1 102,00	1 442,43	1 329,44	17,00	1 231,99	129,98	10,6	14 906
1998	1 231,46	1 121,08	1 462,38	1 352,00	19,81	1 251,27	130,19	10,4	15 120
1999	1 263,50	1 157,37	1 500,33	1 394,20	19,93	1 283,43	126,06	9,8	15 518
2000	1 278,78	1 187,40	1 518,45	1 427,07	30,84	1 309,61	122,21	9,3	15 699
2001	1 338,27	1 226,70	1 586,04	1 474,47	24,63	1 362,90	136,19	10,0	16 417
2002	1 337,77	1 225,27	1 592,19	1 479,70	24,91	1 362,68	137,41	10,1	16 399
2003	1 369,35	1 248,73	1 628,86	1 508,24	26,68	1 396,03	147,30	10,6	16 792
2004	1 395,08	1 270,25	1 651,77	1 526,93	26,16	1 421,24	150,99	10,6	17 127
2005	1 416,69	1 293,78	1 680,12	1 557,21	29,88	1 446,57	152,80	10,6	17 418
2006	1 449,17	1 328,14	1 718,80	1 597,78	37,06	1 486,22	158,08	10,6	17 853
2007	1 471,50	1 349,61	1 750,45	1 628,55	39,74	1 511,24	161,63	10,7	18 168
2008	1 504,59	1 380,83	1 794,38	1 670,62	45,37	1 549,95	169,13	10,9	18 629
2009	1 490,93	1 380,39	1 797,37	1 686,83	49,25	1 540,17	159,78	10,4	18 525
2010	1 525,57	1 413,21	1 842,13	1 729,77	50,04	1 575,60	162,39	10,3	19 002
2011	1 577,63	1 464,94	1 902,79	1 790,10	50,45	1 628,08	163,15	10,0	19 653
2012	1 613,95	1 507,37	1 946,04	1 839,45	54,45	1 668,40	161,03	9,7	20 068
2013	1 636,96	1 533,78	1 986,67	1 883,49	53,88	1 690,85	157,06	9,3	20 298
2014	1 678,04	1 563,90	2 044,20	1 930,06	56,47	1 734,51	170,61	9,8	20 721
2015	1 724,53	1 602,97	2 107,96	1 986,39	57,81	1 782,34	179,37	10,1	21 111
2016	1 784,89	1 653,72	2 189,56	2 058,39	56,59	1 841,48	187,76	10,2	21 675
2017	1 846,04	1 704,05	2 264,56	2 122,57	59,90	1 905,94	201,89	10,6	22 334
2018	1 911,59	1 755,39	2 343,04	2 186,85	59,24	1 970,83	215,44	10,9	23 057
2019	1 969,82	1 806,87	2 422,73	2 259,79	57,31	2 027,12	220,25	10,9	23 706
2020	1 983,04	1 709,30	2 457,73	2 183,98	57,36	2 040,40	331,10	16,2	23 847

* Einschl. privater Organisationen ohne Erwerbszweck. – 1 Verfügbares Einkommen (Ausgabenkonzept) zuzüglich soziale Sachleistungen des Staates (entsprechen den Konsumausgaben des Staates für den Individualverbrauch). – 2 Private Konsumausgaben zuzüglich der Konsumausgaben des Staates für den Individualverbrauch. – 3 Durchschnittliche Bevölkerung auf Basis des Zensus 2011 und der Ergebnisse der Bevölkerungsfortschreibung.

1.6 Arbeitnehmerentgelt, Löhne und Gehälter (Inländer)*

Jahr	Arbeitnehmerentgelt	Sozialbeiträge der Arbeitgeber	Bruttolöhne und -gehälter (Sp.1-2)	Abzüge der Arbeitnehmer			Nettolöhne und -gehälter (Sp.3-4)	Nachrichtlich		
				insgesamt (Sp.5+6)	Sozialbeiträge	Lohnsteuer		Arbeitnehmerentgelt	Bruttolöhne und -gehälter	Nettolöhne und -gehälter
1	2	3	4	5	6	7	8	9	10	

Früheres Bundesgebiet – Ergebnisse der VGR-Revision 2005

	Mrd. EUR						EUR			
1970	185,05	26,64	158,41	36,16	16,88	19,28	122,25	690	591	456
1971	209,92	30,91	179,01	42,46	18,98	23,48	136,55	770	657	501
1972	232,63	35,35	197,28	46,08	21,39	24,69	151,20	843	715	548
1973	264,60	41,74	222,86	57,22	25,17	32,05	165,64	943	794	590
1974	292,69	47,42	245,27	65,10	27,58	37,52	180,17	1 048	878	645
1975	305,96	51,62	254,34	66,81	30,07	36,74	187,53	1 121	932	687
1976	330,72	57,81	272,91	75,98	34,20	41,78	196,93	1 209	997	720
1977	354,99	61,56	293,43	83,76	37,06	46,70	209,67	1 287	1 064	760
1978	378,98	66,37	312,61	87,01	39,59	47,42	225,60	1 355	1 118	807
1979	410,29	72,41	337,88	92,71	42,71	50,00	245,17	1 432	1 179	856
1980	445,90	79,20	366,70	104,02	46,53	57,49	262,68	1 527	1 255	899
1981	467,76	83,06	384,70	109,50	49,78	59,72	275,20	1 597	1 313	940
1982	482,76	86,97	395,79	114,85	52,30	62,55	280,94	1 660	1 361	966
1983	493,53	90,46	403,07	119,10	53,95	65,15	283,97	1 712	1 398	985
1984	512,84	95,50	417,34	126,15	56,83	69,32	291,19	1 761	1 433	1 000
1985	533,48	99,27	434,21	134,45	60,00	74,45	299,76	1 804	1 468	1 014
1986	561,74	104,58	457,16	140,27	63,53	76,74	316,89	1 861	1 515	1 050
1987	587,27	109,30	477,97	149,18	66,13	83,05	328,79	1 914	1 558	1 071
1988	611,81	113,66	498,15	154,10	69,42	84,68	344,05	1 963	1 598	1 104
1989	639,87	118,12	521,75	164,35	72,68	91,67	357,40	2 013	1 641	1 124
1990	689,96	127,49	562,47	167,16	77,98	89,18	395,31	2 106	1 717	1 207
1991	747,41	138,23	609,18	192,14	86,28	105,86	417,04	2 235	1 822	1 247

Deutschland – Ergebnisse der VGR-Revision 2019

	Mrd. EUR						EUR			
1991	855,81	152,49	703,32	210,55	97,75	112,80	492,78	2 016	1 657	1 161
1992	927,74	165,55	762,19	236,03	107,34	128,69	526,16	2 223	1 826	1 261
1993	949,36	167,71	781,65	240,41	111,34	129,07	541,24	2 314	1 905	1 319
1994	974,60	179,73	794,87	253,44	118,82	134,62	541,43	2 381	1 942	1 323
1995	1 009,43	189,85	819,58	274,00	123,86	150,14	545,59	2 462	1 999	1 330
1996	1 018,60	190,63	827,97	275,50	128,18	147,32	552,46	2 488	2 022	1 349
1997	1 022,43	196,29	826,14	281,24	133,22	148,03	544,90	2 503	2 023	1 334
1998	1 044,35	201,11	843,25	286,10	135,10	151,00	557,15	2 527	2 040	1 348
1999	1 074,37	205,68	868,69	292,11	137,27	154,84	576,58	2 556	2 067	1 372
2000	1 117,41	217,35	900,06	294,96	139,52	155,44	605,10	2 599	2 093	1 407
2001	1 135,05	217,27	917,78	293,72	141,58	152,15	624,06	2 650	2 143	1 457
2002	1 142,20	216,55	925,65	297,20	143,84	153,36	628,45	2 683	2 175	1 476
2003	1 145,92	220,85	925,06	302,69	148,32	154,38	622,37	2 730	2 204	1 483
2004	1 150,01	218,89	931,12	294,57	148,64	145,93	636,55	2 740	2 218	1 516
2005	1 148,96	217,97	930,98	294,31	151,08	143,22	636,68	2 749	2 228	1 524
2006	1 169,88	223,84	946,03	305,07	156,99	148,08	640,97	2 779	2 247	1 523
2007	1 204,44	225,72	978,72	318,89	161,22	157,67	659,83	2 809	2 282	1 539
2008	1 251,22	232,20	1 019,02	335,65	167,91	167,73	683,37	2 871	2 338	1 568
2009	1 258,03	236,58	1 021,45	335,44	172,81	162,63	686,01	2 883	2 341	1 572
2010	1 295,41	243,08	1 052,34	334,88	177,97	156,91	717,46	2 958	2 403	1 638
2011	1 352,19	248,65	1 103,55	357,10	188,81	168,29	746,44	3 048	2 487	1 682
2012	1 405,89	255,93	1 149,96	373,82	195,12	178,71	776,14	3 129	2 560	1 728
2013	1 446,61	260,27	1 186,34	386,99	199,52	187,47	799,35	3 190	2 616	1 763
2014	1 503,95	269,78	1 234,17	403,69	207,07	196,61	830,48	3 282	2 693	1 812
2015	1 564,81	279,36	1 285,46	422,17	214,94	207,22	863,29	3 375	2 773	1 862
2016	1 625,05	287,66	1 337,39	441,10	225,83	215,27	896,29	3 453	2 842	1 905
2017	1 694,73	300,67	1 394,06	462,47	237,03	225,45	931,58	3 542	2 914	1 947
2018	1 771,78	310,47	1 461,32	486,09	247,73	238,35	975,23	3 645	3 007	2 006
2019	1 845,94	324,31	1 521,63	501,33	251,52	249,81	1 020,31	3 755	3 095	2 075
2020	1 841,37	331,93	1 509,43	492,26	248,97	243,29	1 017,18	3 772	3 092	2 084

* Ab 2009 besteht Krankenversicherungspflicht für alle Arbeitnehmer und Selbstständigen. Die Privaten Krankenversicherungen werden ab 2009 den Sozialschutzsystemen zugeordnet. Die Beiträge an die Privaten Krankenversicherungsunternehmen werden ab diesem Zeitpunkt als Sozialbeiträge gebucht und führen somit zu niedrigeren Brutto- sowie Nettolöhnen und -gehältern.

1 Lange Reihen

1.7 Masseneinkommen und verfügbares Einkommen der privaten Haushalte*

Mrd. EUR

Jahr	Nettolöhne und -gehälter	Monetäre Sozialleistungen			Abgaben auf soziale Leistungen ² , verbrauchsnahe Steuern	Masseneinkommen (Sp.1+2+3+4-5)	Betriebsüberschuss/Selbstständigen-einkommen, Vermögens-einkommen	Weitere empfangene abzüglich geleistete Transfers ³	Verfügbares Einkommen (Sp.6+7+8)
		der Sozialversicherung	der Gebietskörperschaften ¹	der Arbeitgeber und privater Sicherungssysteme					
	1	2	3	4	5	6	7	8	9
Früheres Bundesgebiet – Ergebnisse der VGR-Revision 2005									
1980	262,68	86,24	22,53	27,76	18,00	381,21	160,38	- 28,71	512,88
1981	275,20	93,13	24,87	29,60	20,49	402,31	171,06	- 27,07	546,30
1982	280,94	100,50	25,50	30,90	22,88	414,96	174,96	- 26,01	563,91
1983	283,97	101,93	25,52	31,94	22,58	420,78	183,43	- 25,35	578,86
1984	291,19	103,58	25,56	32,59	23,84	429,08	203,82	- 25,34	607,56
1985	299,76	105,91	26,07	34,47	25,18	441,03	214,25	- 25,96	629,32
1986	316,89	108,59	28,14	36,77	27,00	463,39	216,31	- 26,70	653,00
1987	328,79	114,03	29,52	38,77	27,67	483,44	220,15	- 26,98	676,61
1988	344,05	120,52	29,93	40,53	28,75	506,28	233,45	- 28,82	710,91
1989	357,40	125,11	31,53	42,37	30,90	525,51	263,10	- 31,87	756,74
1990	395,31	132,07	32,58	45,12	31,66	573,42	279,75	- 31,39	821,78
1991	417,04	133,34	31,97	46,85	33,45	595,75	318,98	- 33,50	881,23
Deutschland – Ergebnisse der VGR-Revision 2019									
1991	492,78	171,63	39,68	47,07	43,84	707,32	338,07	- 40,45	1 004,94
1992	526,16	193,90	44,67	50,92	51,01	764,63	354,25	- 42,39	1 076,49
1993	541,24	213,59	48,16	53,22	57,99	798,23	363,27	- 44,41	1 117,09
1994	541,43	222,81	51,63	54,64	63,28	807,24	385,80	- 44,69	1 148,36
1995	545,59	236,94	54,22	53,13	71,24	818,64	394,84	- 38,46	1 175,03
1996	552,46	249,89	55,85	58,70	76,82	840,09	395,81	- 36,93	1 198,97
1997	544,90	254,38	57,82	60,66	80,21	837,54	411,80	- 34,34	1 214,99
1998	557,15	257,33	57,61	62,66	79,48	855,27	416,53	- 40,35	1 231,46
1999	576,58	263,06	59,41	69,22	79,59	888,68	421,00	- 46,18	1 263,50
2000	605,10	268,47	53,37	70,05	77,36	919,63	413,13	- 53,98	1 278,78
2001	624,06	278,03	55,44	74,65	79,78	952,39	439,59	- 53,72	1 338,27
2002	628,45	287,36	59,73	75,59	83,24	967,88	418,16	- 48,28	1 337,77
2003	622,37	293,70	63,62	77,19	85,66	971,21	440,99	- 42,85	1 369,35
2004	636,55	291,92	67,64	78,62	88,56	986,17	452,14	- 43,22	1 395,08
2005	636,68	286,33	73,71	80,44	90,84	986,31	476,92	- 46,54	1 416,69
2006	640,97	279,69	76,50	81,71	90,28	988,59	516,88	- 56,30	1 449,17
2007	659,83	274,47	73,76	84,22	87,24	1 005,04	531,54	- 65,07	1 471,50
2008	683,37	275,52	73,49	87,52	88,83	1 031,07	547,66	- 74,14	1 504,59
2009	686,01	289,34	78,55	104,59	101,53	1 056,96	505,39	- 71,42	1 490,93
2010	717,46	290,35	79,41	107,79	101,64	1 093,37	502,83	- 70,63	1 525,57
2011	746,44	287,78	74,47	110,73	101,91	1 117,52	531,78	- 71,67	1 577,63
2012	776,14	291,50	74,78	114,13	103,64	1 152,91	536,66	- 75,62	1 613,95
2013	799,35	296,99	75,37	118,26	106,74	1 183,23	533,58	- 79,85	1 636,96
2014	830,48	304,58	77,16	122,53	110,25	1 224,51	532,35	- 78,82	1 678,04
2015	863,29	316,49	80,51	127,33	113,88	1 273,75	535,39	- 84,61	1 724,53
2016	896,29	327,85	83,72	131,95	117,30	1 322,51	551,53	- 89,16	1 784,89
2017	931,58	342,40	85,11	136,53	123,14	1 372,49	571,82	- 98,27	1 846,04
2018	975,23	352,99	85,64	141,59	127,44	1 428,00	582,81	- 99,22	1 911,59
2019	1 020,31	374,02	85,75	146,47	135,40	1 491,15	578,40	- 99,74	1 969,82
2020	1 017,18	409,90	94,64	149,92	141,46	1 530,18	545,39	- 92,52	1 983,04

* Einschl. privater Organisationen ohne Erwerbszweck. – 1 Einschl. der Transfers aus der übrigen Welt. – 2 Dazu zählen die Beiträge des Staates für Empfänger sozialer Leistungen, Eigenbeiträge der Empfänger sozialer Leistungen, Steuern auf Renten und Pensionen. – 3 Dazu zählen die veranlagte Einkommensteuer, Kapitalertragsteuer, Vermögensteuer, geleistete Nettoprämien für Nichtlebensversicherungen abzüglich empfangene Nichtlebensversicherungsleistungen, Transfers an die übrige Welt.

2.1 Konsum in jeweiligen Preisen

Jahr, Vierteljahr	Insgesamt (Sp.2+4 oder 6+7)	Konsumausgaben (Ausgabenkonzept)				Konsum (Verbrauchskonzept)		Nachrichtlich	
		Private Konsumausgaben		Konsumausgaben des Staates		Individual- konsum (Sp.2+5)	Kollektiv- konsum (Sp.4-5)	Private Konsum- ausgaben je Einwohner ¹	
		zusammen	darunter: private Haushalte	zusammen	darunter: Individual- konsum				
1	2	3	4	5	6	7	8		
		Mrd. EUR					EUR		
2015	2 198,877	1 602,969	1 559,417	595,908	383,423	1 986,392	212,485	19 623	
2016	2 277,567	1 653,716	1 608,214	623,851	404,675	2 058,391	219,176	20 082	
2017	2 352,217	1 704,050	1 656,268	648,167	418,522	2 122,572	229,645	20 616	
2018	2 425,739	1 755,393	1 706,172	670,346	431,452	2 186,845	238,894	21 173	
2019	2 511,407	1 806,871	1 755,648	704,536	452,917	2 259,788	251,619	21 745	
2020	2 460,137	1 709,299	1 655,727	750,838	474,685	2 183,984	276,153	20 555	
2015 1.Vj	527,546	384,203	373,346	143,343	93,223	477,426	50,120	4 721	
2.Vj	541,131	396,564	385,703	144,567	93,849	490,413	50,718	4 865	
3.Vj	554,176	408,312	397,569	145,864	94,367	502,679	51,497	4 996	
4.Vj	576,024	413,890	402,799	162,134	101,984	515,874	60,150	5 040	
2016 1.Vj	546,966	395,889	384,574	151,077	99,084	494,973	51,993	4 815	
2.Vj	563,237	411,251	399,922	151,986	99,479	510,730	52,507	4 997	
3.Vj	572,616	419,897	408,649	152,719	99,583	519,480	53,136	5 097	
4.Vj	594,748	426,679	415,069	168,069	106,529	533,208	61,540	5 172	
2017 1.Vj	567,295	410,641	398,572	156,654	102,391	513,032	54,263	4 975	
2.Vj	579,333	421,967	410,240	157,366	102,729	524,696	54,637	5 107	
3.Vj	591,799	433,501	421,684	158,298	102,614	536,115	55,684	5 242	
4.Vj	613,790	437,941	425,772	175,849	110,788	548,729	65,061	5 291	
2018 1.Vj	587,209	424,891	412,303	162,318	105,493	530,384	56,825	5 131	
2.Vj	598,369	434,928	422,824	163,441	106,035	540,963	57,406	5 250	
3.Vj	607,159	443,359	431,237	163,800	105,835	549,194	57,965	5 346	
4.Vj	633,002	452,215	439,808	180,787	114,089	566,304	66,698	5 446	
2019 1.Vj	605,376	435,266	422,720	170,110	110,307	545,573	59,803	5 242	
2.Vj	619,677	449,325	436,308	170,352	110,499	559,824	59,853	5 410	
3.Vj	633,049	459,460	446,836	173,589	111,834	571,294	61,755	5 529	
4.Vj	653,305	462,820	449,784	190,485	120,277	583,097	70,208	5 564	
2020 1.Vj	616,401	436,795	423,149	179,606	116,006	552,801	63,600	5 252	
2.Vj	580,984	397,059	384,158	183,925	113,305	510,364	70,620	4 777	
3.Vj	627,539	441,947	428,906	185,592	119,479	561,426	66,113	5 315	
4.Vj	635,213	433,498	419,514	201,715	125,895	559,393	75,820	5 211	
Veränderung gegenüber dem entsprechenden Vorjahreszeitraum in %									
2015	2,9	2,5	2,5	3,9	4,7	2,9	2,5	1,6	
2016	3,6	3,2	3,1	4,7	5,5	3,6	3,1	2,3	
2017	3,3	3,0	3,0	3,9	3,4	3,1	4,8	2,7	
2018	3,1	3,0	3,0	3,4	3,1	3,0	4,0	2,7	
2019	3,5	2,9	2,9	5,1	5,0	3,3	5,3	2,7	
2020	-2,0	-5,4	-5,7	6,6	4,8	-3,4	9,8	-5,5	
2015 1.Vj	2,6	2,3	2,3	3,3	4,1	2,6	1,7	1,6	
2.Vj	2,9	2,5	2,6	3,7	4,8	3,0	1,9	1,8	
3.Vj	2,8	2,5	2,5	3,6	4,1	2,8	2,8	1,6	
4.Vj	3,3	2,7	2,7	4,9	5,8	3,3	3,4	1,5	
2016 1.Vj	3,7	3,0	3,0	5,4	6,3	3,7	3,7	2,0	
2.Vj	4,1	3,7	3,7	5,1	6,0	4,1	3,5	2,7	
3.Vj	3,3	2,8	2,8	4,7	5,5	3,3	3,2	2,0	
4.Vj	3,3	3,1	3,0	3,7	4,5	3,4	2,3	2,6	
2017 1.Vj	3,7	3,7	3,6	3,7	3,3	3,6	4,4	3,3	
2.Vj	2,9	2,6	2,6	3,5	3,3	2,7	4,1	2,2	
3.Vj	3,4	3,2	3,2	3,7	3,0	3,2	4,8	2,8	
4.Vj	3,2	2,6	2,6	4,6	4,0	2,9	5,7	2,3	
2018 1.Vj	3,5	3,5	3,4	3,6	3,0	3,4	4,7	3,1	
2.Vj	3,3	3,1	3,1	3,9	3,2	3,1	5,1	2,8	
3.Vj	2,6	2,3	2,3	3,5	3,1	2,4	4,1	2,0	
4.Vj	3,1	3,3	3,3	2,8	3,0	3,2	2,5	2,9	
2019 1.Vj	3,1	2,4	2,5	4,8	4,6	2,9	5,2	2,2	
2.Vj	3,6	3,3	3,2	4,2	4,2	3,5	4,3	3,0	
3.Vj	4,3	3,6	3,6	6,0	5,7	4,0	6,5	3,4	
4.Vj	3,2	2,3	2,3	5,4	5,4	3,0	5,3	2,2	
2020 1.Vj	1,8	0,4	0,1	5,6	5,2	1,3	6,3	0,2	
2.Vj	-6,2	-11,6	-12,0	8,0	2,5	-8,8	18,0	-11,7	
3.Vj	-0,9	-3,8	-4,0	6,9	6,8	-1,7	7,1	-3,9	
4.Vj	-2,8	-6,3	-6,7	5,9	4,7	-4,1	8,0	-6,3	

1 Ab 2011 Ergebnisse der laufenden Bevölkerungsstatistik, davor Rückrechnungen auf Basis des Zensus 2011.

2.2 Konsum, preisbereinigt

Jahr, Vierteljahr	Insgesamt	Konsumausgaben (Ausgabenkonzept)				Konsum (Verbrauchskonzept)	
		Private Konsumausgaben		Konsumausgaben des Staates		Individual- konsum	Kollektiv- konsum
		zusammen	darunter: private Haushalte	zusammen	darunter: Individual- konsum		
1	2	3	4	5	6	7	
Kettenindex (2015 = 100)							
2015	100,00	100,00	100,00	100,00	100,00	100,00	100,00
2016	102,88	102,44	102,44	104,04	104,77	102,89	102,73
2017	104,47	104,00	103,95	105,75	105,68	104,32	105,90
2018	105,98	105,59	105,56	107,03	106,58	105,78	107,87
2019	107,97	107,24	107,21	109,92	108,99	107,58	111,61
2020	104,24	100,73	100,69	113,52	109,75	102,50	120,48
2015 1.Vj	97,05	96,38	96,31	98,87	100,38	97,15	96,14
2.Vj	98,50	98,77	98,75	97,76	98,51	98,72	96,43
3.Vj	101,09	101,73	101,79	99,36	99,91	101,38	98,36
4.Vj	103,36	103,11	103,15	104,02	101,20	102,75	109,07
2016 1.Vj	100,24	99,06	99,00	103,39	105,46	100,30	99,66
2.Vj	102,02	101,91	101,89	102,33	103,67	102,25	99,92
3.Vj	103,56	103,63	103,66	103,36	104,67	103,83	101,01
4.Vj	105,69	105,17	105,19	107,08	105,29	105,19	110,32
2017 1.Vj	102,14	101,00	100,91	105,21	106,84	102,13	102,27
2.Vj	103,23	103,01	102,94	103,83	104,64	103,32	102,37
3.Vj	105,21	105,34	105,33	104,87	105,37	105,34	103,97
4.Vj	107,31	106,63	106,62	109,11	105,86	106,48	114,99
2018 1.Vj	104,22	103,27	103,17	106,76	107,67	104,12	105,10
2.Vj	104,94	104,70	104,64	105,57	105,73	104,90	105,29
3.Vj	106,14	106,14	106,14	106,12	106,31	106,17	105,79
4.Vj	108,64	108,25	108,28	109,67	106,59	107,93	115,31
2019 1.Vj	105,87	104,61	104,54	109,25	109,48	105,56	108,84
2.Vj	106,71	106,48	106,44	107,32	107,19	106,62	107,54
3.Vj	108,88	108,51	108,52	109,89	109,44	108,69	110,71
4.Vj	110,40	109,35	109,34	113,21	109,86	109,45	119,34
2020 1.Vj	105,65	103,22	103,10	112,08	111,69	104,89	112,79
2.Vj	98,10	92,83	92,93	112,00	105,17	95,26	124,58
3.Vj	107,15	104,61	104,56	113,87	111,95	106,06	117,40
4.Vj	106,07	102,25	102,17	116,15	110,17	103,81	127,15
Veränderung gegenüber dem entsprechenden Vorjahreszeitraum in %							
2015	2,2	1,9	2,0	2,9	3,5	2,2	1,9
2016	2,9	2,4	2,4	4,0	4,8	2,9	2,7
2017	1,5	1,5	1,5	1,6	0,9	1,4	3,1
2018	1,4	1,5	1,5	1,2	0,9	1,4	1,9
2019	1,9	1,6	1,6	2,7	2,3	1,7	3,5
2020	-3,5	-6,1	-6,1	3,3	0,7	-4,7	7,9
2015 1.Vj	2,1	2,0	2,1	2,3	2,8	2,2	1,2
2.Vj	2,0	1,8	1,8	2,5	3,0	2,0	1,5
3.Vj	2,2	2,0	2,0	2,7	2,7	2,1	2,8
4.Vj	2,6	2,0	2,0	4,1	5,4	2,6	2,0
2016 1.Vj	3,3	2,8	2,8	4,6	5,1	3,2	3,7
2.Vj	3,6	3,2	3,2	4,7	5,2	3,6	3,6
3.Vj	2,4	1,9	1,8	4,0	4,8	2,4	2,7
4.Vj	2,3	2,0	2,0	2,9	4,0	2,4	1,1
2017 1.Vj	1,9	2,0	1,9	1,8	1,3	1,8	2,6
2.Vj	1,2	1,1	1,0	1,5	0,9	1,0	2,5
3.Vj	1,6	1,7	1,6	1,5	0,7	1,5	2,9
4.Vj	1,5	1,4	1,4	1,9	0,5	1,2	4,2
2018 1.Vj	2,0	2,2	2,2	1,5	0,8	1,9	2,8
2.Vj	1,7	1,6	1,7	1,7	1,0	1,5	2,9
3.Vj	0,9	0,8	0,8	1,2	0,9	0,8	1,8
4.Vj	1,2	1,5	1,6	0,5	0,7	1,4	0,3
2019 1.Vj	1,6	1,3	1,3	2,3	1,7	1,4	3,6
2.Vj	1,7	1,7	1,7	1,7	1,4	1,6	2,1
3.Vj	2,6	2,2	2,2	3,6	2,9	2,4	4,7
4.Vj	1,6	1,0	1,0	3,2	3,1	1,4	3,5
2020 1.Vj	-0,2	-1,3	-1,4	2,6	2,0	-0,6	3,6
2.Vj	-8,1	-12,8	-12,7	4,4	-1,9	-10,7	15,8
3.Vj	-1,6	-3,6	-3,6	3,6	2,3	-2,4	6,0
4.Vj	-3,9	-6,5	-6,6	2,6	0,3	-5,2	6,5

2.3 Konsumausgaben der privaten Haushalte im Inland nach Verwendungszwecken in jeweiligen Preisen

Jahr, Vierteljahr	Insgesamt	Nahrungs- mittel, Getränke, Tabakwaren	Bekleidung und Schuhe	Wohnung, Wasser, Strom, Gas u.a. Brenn- stoffe	Einrichtungs- gegenstände, Geräte für den Haushalt	Verkehr, Nachrichten- übermittlung	Freizeit, Unterhaltung und Kultur	Beherber- gungs- und Gaststätten- dienst- leistungen	Übrige Ver- wendungs- zwecke ¹
Mrd. EUR									
2015	1 530,457	213,637	71,867	375,048	99,003	237,474	163,293	79,667	290,468
2016	1 577,720	219,234	73,908	382,281	103,213	248,295	170,015	83,642	297,132
2017	1 622,349	224,838	75,951	391,055	104,873	257,671	178,034	87,127	302,800
2018	1 670,779	235,205	74,696	400,906	105,955	269,798	183,011	91,622	309,586
2019	1 720,510	241,544	76,387	410,926	110,356	280,626	187,435	95,755	317,481
2020	1 640,590	254,876	65,283	418,504	115,179	252,084	158,734	63,953	311,977
2015 1.Vj	368,592	49,645	16,243	95,435	23,895	55,913	38,959	16,956	71,546
2.Vj	379,827	53,581	18,161	91,786	24,019	61,641	39,303	20,700	70,636
3.Vj	385,335	53,769	17,649	92,175	23,797	61,234	41,225	22,064	73,422
4.Vj	396,703	56,642	19,814	95,652	27,292	58,686	43,806	19,947	74,864
2016 1.Vj	379,452	51,305	16,572	96,880	24,883	58,009	40,563	18,010	73,230
2.Vj	393,694	55,041	18,960	93,889	25,410	65,269	41,028	21,607	72,490
3.Vj	395,159	55,236	17,538	92,978	24,580	63,870	42,776	23,297	74,884
4.Vj	409,415	57,652	20,838	98,534	28,340	61,147	45,648	20,728	76,528
2017 1.Vj	393,266	52,271	17,162	100,562	25,409	61,355	42,606	18,799	75,102
2.Vj	403,046	57,027	19,238	95,194	25,732	66,401	43,005	22,763	73,686
3.Vj	406,928	56,487	18,722	94,814	25,301	66,022	45,167	24,044	76,371
4.Vj	419,109	59,053	20,829	100,485	28,431	63,893	47,256	21,521	77,641
2018 1.Vj	406,825	55,585	16,659	104,543	25,865	64,006	43,937	19,592	76,638
2.Vj	415,809	59,531	19,293	96,429	25,885	70,738	44,324	24,074	75,535
3.Vj	416,211	58,479	17,968	96,434	25,089	68,847	46,377	25,338	77,679
4.Vj	431,934	61,610	20,776	103,500	29,116	66,207	48,373	22,618	79,734
2019 1.Vj	417,472	56,198	17,080	107,010	26,602	66,372	44,822	20,799	78,589
2.Vj	428,828	61,424	19,489	99,377	26,897	73,576	45,674	25,156	77,235
3.Vj	432,030	60,634	18,650	99,194	26,594	72,578	47,934	26,240	80,206
4.Vj	442,180	63,288	21,168	105,345	30,263	68,100	49,005	23,560	81,451
2020 1.Vj	418,469	60,632	14,965	108,908	27,236	64,256	43,896	18,463	80,113
2.Vj	382,728	65,056	14,867	102,227	27,180	54,924	34,870	11,876	71,728
3.Vj	421,519	62,835	17,617	100,376	28,631	68,393	40,118	22,677	80,872
4.Vj	417,874	66,353	17,834	106,993	32,132	64,511	39,850	10,937	79,264
Veränderung gegenüber dem entsprechenden Vorjahreszeitraum in %									
2015	2,6	4,7	-2,2	1,7	6,1	0,0	5,3	3,6	2,6
2016	3,1	2,6	2,8	1,9	4,3	4,6	4,1	5,0	2,3
2017	2,8	2,6	2,8	2,3	1,6	3,8	4,7	4,2	1,9
2018	3,0	4,6	-1,7	2,5	1,0	4,7	2,8	5,2	2,2
2019	3,0	2,7	2,3	2,5	4,2	4,0	2,4	4,5	2,6
2020	-4,6	5,5	-14,5	1,8	4,4	-10,2	-15,3	-33,2	-1,7
2015 1.Vj	2,4	4,0	-3,4	2,0	7,0	-0,6	5,4	2,6	2,5
2.Vj	2,7	3,7	-1,8	2,1	5,7	0,7	5,2	4,8	2,9
3.Vj	2,7	5,9	-2,1	1,3	6,0	0,1	5,3	4,0	2,9
4.Vj	2,4	5,1	-1,8	1,4	5,7	-0,2	5,5	2,8	2,1
2016 1.Vj	2,9	3,3	2,0	1,5	4,1	3,7	4,1	6,2	2,4
2.Vj	3,7	2,7	4,4	2,3	5,8	5,9	4,4	4,4	2,6
3.Vj	2,5	2,7	-0,6	0,9	3,3	4,3	3,8	5,6	2,0
4.Vj	3,2	1,8	5,2	3,0	3,8	4,2	4,2	3,9	2,2
2017 1.Vj	3,6	1,9	3,6	3,8	2,1	5,8	5,0	4,4	2,6
2.Vj	2,4	3,6	1,5	1,4	1,3	1,7	4,8	5,4	1,6
3.Vj	3,0	2,3	6,8	2,0	2,9	3,4	5,6	3,2	2,0
4.Vj	2,4	2,4	0,0	2,0	0,3	4,5	3,5	3,8	1,5
2018 1.Vj	3,4	6,3	-2,9	4,0	1,8	4,3	3,1	4,2	2,0
2.Vj	3,2	4,4	0,3	1,3	0,6	6,5	3,1	5,8	2,5
3.Vj	2,3	3,5	-4,0	1,7	-0,8	4,3	2,7	5,4	1,7
4.Vj	3,1	4,3	-0,3	3,0	2,4	3,6	2,4	5,1	2,7
2019 1.Vj	2,6	1,1	2,5	2,4	2,8	3,7	2,0	6,2	2,5
2.Vj	3,1	3,2	1,0	3,1	3,9	4,0	3,0	4,5	2,3
3.Vj	3,8	3,7	3,8	2,9	6,0	5,4	3,4	3,6	3,3
4.Vj	2,4	2,7	1,9	1,8	3,9	2,9	1,3	4,2	2,2
2020 1.Vj	0,2	7,9	-12,4	1,8	2,4	-3,2	-2,1	-11,2	1,9
2.Vj	-10,8	5,9	-23,7	2,9	1,1	-25,4	-23,7	-52,8	-7,1
3.Vj	-2,4	3,6	-5,5	1,2	7,7	-5,8	-16,3	-13,6	0,8
4.Vj	-5,5	4,8	-15,8	1,6	6,2	-5,3	-18,7	-53,6	-2,7

¹ Gesundheitspflege, Bildungswesen, Körperpflege, persönliche Gebrauchsgegenstände, Dienstleistungen sozialer Einrichtungen, Versicherungs- und Finanzdienstleistungen, sonstige Dienstleistungen.

2.4 Konsumausgaben der privaten Haushalte im Inland nach Verwendungszwecken, preisbereinigt

Jahr, Vierteljahr	Insgesamt	Nahrungs- mittel, Getränke, Tabakwaren	Bekleidung und Schuhe	Wohnung, Wasser, Strom, Gas u.a. Brenn- stoffe	Einrichtungs- gegenstände, Geräte für den Haushalt	Verkehr, Nachrichten- übermittlung	Freizeit, Unterhaltung und Kultur	Beherber- gungs- und Gaststätten- dienst- leistungen	Übrige Ver- wendungs- zwecke ¹
	1	2	3	4	5	6	7	8	9
Kettenindex (2015 = 100)									
2015	100,00	100,00	100,00	100,00	100,00	100,00	100,00	100,00	100,00
2016	102,37	101,59	102,04	101,36	103,56	105,25	103,44	102,68	100,91
2017	103,71	101,66	104,25	102,28	104,72	106,77	106,82	104,87	102,04
2018	105,26	103,89	102,26	103,14	104,98	109,15	108,70	107,82	103,99
2019	107,00	105,08	103,10	103,86	108,38	112,48	110,97	109,91	105,46
2020	101,62	108,49	89,01	104,66	112,94	102,88	94,66	72,34	102,93
2015 1.Vj	96,89	93,32	92,46	102,12	96,91	94,84	96,18	85,90	98,88
2.Vj	99,09	99,95	100,43	97,62	97,03	102,61	97,76	104,03	97,22
3.Vj	100,52	100,88	99,22	98,18	96,24	102,68	99,71	110,55	101,01
4.Vj	103,50	105,84	107,89	102,07	109,81	99,87	106,35	99,52	102,89
2016 1.Vj	99,55	95,46	93,91	103,41	100,03	99,82	101,85	89,37	100,09
2.Vj	102,19	102,03	103,54	99,56	101,91	110,67	99,98	106,15	98,68
3.Vj	102,07	102,62	98,65	98,36	98,86	107,78	100,24	113,98	101,50
4.Vj	105,69	106,27	112,05	104,10	113,43	102,72	111,68	101,22	103,36
2017 1.Vj	101,46	94,53	96,05	105,76	101,69	102,15	106,83	91,57	101,44
2.Vj	103,03	103,71	104,44	99,69	102,73	110,22	102,81	109,91	99,01
3.Vj	103,50	102,45	104,50	99,01	101,10	109,32	103,69	115,11	102,55
4.Vj	106,87	105,93	112,01	104,68	113,36	105,41	113,95	102,88	105,16
2018 1.Vj	103,69	98,57	93,32	108,33	102,73	105,36	108,75	93,33	103,05
2.Vj	104,80	105,06	104,38	99,43	102,70	114,99	105,04	113,51	101,44
3.Vj	104,28	103,34	100,67	99,01	99,61	110,59	105,18	118,81	104,50
4.Vj	108,27	108,56	110,65	105,78	114,90	105,68	115,83	105,65	106,99
2019 1.Vj	105,16	98,35	94,96	108,74	105,00	107,71	111,40	96,86	104,95
2.Vj	106,54	107,06	104,14	100,61	105,78	117,26	107,26	115,54	102,84
3.Vj	106,86	105,19	102,43	100,17	104,54	115,91	108,53	120,02	106,52
4.Vj	109,47	109,72	110,86	105,91	118,22	109,04	116,70	107,22	107,54
2020 1.Vj	103,87	103,25	81,48	108,93	106,24	103,09	108,86	83,83	106,03
2.Vj	94,30	109,15	79,72	102,29	105,64	89,88	82,05	53,58	94,49
3.Vj	104,66	107,83	98,39	100,39	113,17	112,42	94,15	102,61	106,55
4.Vj	103,63	113,75	96,44	107,02	126,71	106,12	93,58	49,33	104,65
Veränderung gegenüber dem entsprechenden Vorjahreszeitraum in %									
2015	2,1	3,5	-2,9	1,4	5,1	1,5	4,8	1,2	1,8
2016	2,4	1,6	2,0	1,4	3,6	5,3	3,4	2,7	0,9
2017	1,3	0,1	2,2	0,9	1,1	1,4	3,3	2,1	1,1
2018	1,5	2,2	-1,9	0,8	0,2	2,2	1,8	2,8	1,9
2019	1,7	1,1	0,8	0,7	3,2	3,1	2,1	1,9	1,4
2020	-5,0	3,2	-13,7	0,8	4,2	-8,5	-14,7	-34,2	-2,4
2015 1.Vj	2,3	3,8	-3,6	1,7	6,2	1,3	5,6	0,1	1,7
2.Vj	2,1	2,1	-2,3	1,5	4,8	1,6	5,0	2,1	2,0
3.Vj	2,3	4,6	-3,2	1,1	5,1	1,9	4,7	1,7	2,0
4.Vj	1,9	3,5	-2,7	1,3	4,5	1,1	4,1	0,6	1,4
2016 1.Vj	2,7	2,3	1,6	1,3	3,2	5,3	5,9	4,0	1,2
2.Vj	3,1	2,1	3,1	2,0	5,0	7,9	2,3	2,0	1,5
3.Vj	1,5	1,7	-0,6	0,2	2,7	5,0	0,5	3,1	0,5
4.Vj	2,1	0,4	3,9	2,0	3,3	2,9	5,0	1,7	0,5
2017 1.Vj	1,9	-1,0	2,3	2,3	1,7	2,3	4,9	2,5	1,3
2.Vj	0,8	1,6	0,9	0,1	0,8	-0,4	2,8	3,5	0,3
3.Vj	1,4	-0,2	5,9	0,7	2,3	1,4	3,4	1,0	1,0
4.Vj	1,1	-0,3	0,0	0,6	-0,1	2,6	2,0	1,6	1,7
2018 1.Vj	2,2	4,3	-2,8	2,4	1,0	3,1	1,8	1,9	1,6
2.Vj	1,7	1,3	-0,1	-0,3	0,0	4,3	2,2	3,3	2,5
3.Vj	0,8	0,9	-3,7	0,0	-1,5	1,2	1,4	3,2	1,9
4.Vj	1,3	2,5	-1,2	1,1	1,4	0,3	1,6	2,7	1,7
2019 1.Vj	1,4	-0,2	1,8	0,4	2,2	2,2	2,4	3,8	1,8
2.Vj	1,7	1,9	-0,2	1,2	3,0	2,0	2,1	1,8	1,4
3.Vj	2,5	1,8	1,7	1,2	4,9	4,8	3,2	1,0	1,9
4.Vj	1,1	1,1	0,2	0,1	2,9	3,2	0,8	1,5	0,5
2020 1.Vj	-1,2	5,0	-14,2	0,2	1,2	-4,3	-2,3	-13,5	1,0
2.Vj	-11,5	2,0	-23,4	1,7	-0,1	-23,3	-23,5	-53,6	-8,1
3.Vj	-2,1	2,5	-3,9	0,2	8,3	-3,0	-13,2	-14,5	0,0
4.Vj	-5,3	3,7	-13,0	1,0	7,2	-2,7	-19,8	-54,0	-2,7

¹ Gesundheitspflege, Bildungswesen, Körperpflege, persönliche Gebrauchsgegenstände, Dienstleistungen sozialer Einrichtungen, Versicherungs- und Finanzdienstleistungen, sonstige Dienstleistungen.

2.5 Verfügbares Einkommen der privaten Haushalte* und seine Verwendung

Jahr, Vierteljahr	Ausgabenkonzept		Verbrauchskonzept		Zunahme betrieblicher Versorgungs- ansprüche	Bezugsgröße für die Sparquote (Sp.1+5)	Sparen (Sp.6-2 oder 3-4+5)	Sparquote (Sp.7 in % von 6)	Verfügbares Einkommen (Ausgaben- konzept) je Einwohner ³
	Verfügbares Einkommen	Private Konsum- ausgaben	Verfügbares Einkommen ¹	Individual- konsum ²					
	1	2	3	4					
	Mrd. EUR							%	EUR
2015	1 724,533	1 602,969	2 107,956	1 986,392	57,806	1 782,339	179,370	10,1	21 111
2016	1 784,885	1 653,716	2 189,560	2 058,391	56,593	1 841,478	187,762	10,2	21 675
2017	1 846,040	1 704,050	2 264,562	2 122,572	59,902	1 905,942	201,892	10,6	22 334
2018	1 911,591	1 755,393	2 343,043	2 186,845	59,243	1 970,834	215,441	10,9	23 057
2019	1 969,815	1 806,871	2 422,732	2 259,788	57,308	2 027,123	220,252	10,9	23 706
2020	1 983,044	1 709,299	2 457,729	2 183,984	57,357	2 040,401	331,102	16,2	23 847
2015 1.Vj	427,597	384,203	520,820	477,426	13,795	441,392	57,189	13,0	5 254
2.Vj	425,834	396,564	519,683	490,413	14,382	440,216	43,652	9,9	5 225
3.Vj	432,098	408,312	526,465	502,679	14,286	446,384	38,072	8,5	5 287
4.Vj	439,004	413,890	540,988	515,874	15,343	454,347	40,457	8,9	5 346
2016 1.Vj	443,950	395,889	543,034	494,973	13,600	457,550	61,661	13,5	5 400
2.Vj	441,816	411,251	541,295	510,730	13,877	455,693	44,442	9,8	5 368
3.Vj	446,013	419,897	545,596	519,480	13,902	459,915	40,018	8,7	5 414
4.Vj	453,106	426,679	559,635	533,208	15,214	468,320	41,641	8,9	5 492
2017 1.Vj	462,796	410,641	565,187	513,032	14,360	477,156	66,515	13,9	5 607
2.Vj	454,409	421,967	557,138	524,696	14,769	469,178	47,211	10,1	5 500
3.Vj	461,194	433,501	563,808	536,115	14,756	475,950	42,449	8,9	5 577
4.Vj	467,641	437,941	578,429	548,729	16,017	483,658	45,717	9,5	5 650
2018 1.Vj	481,764	424,891	587,257	530,384	14,210	495,974	71,083	14,3	5 818
2.Vj	470,683	434,928	576,718	540,963	14,577	485,260	50,332	10,4	5 681
3.Vj	474,419	443,359	580,254	549,194	14,581	489,000	45,641	9,3	5 721
4.Vj	484,725	452,215	598,814	566,304	15,875	500,600	48,385	9,7	5 838
2019 1.Vj	494,546	435,266	604,853	545,573	13,734	508,280	73,014	14,4	5 956
2.Vj	486,206	449,325	596,705	559,824	14,114	500,320	50,995	10,2	5 854
3.Vj	491,940	459,460	603,774	571,294	14,112	506,052	46,592	9,2	5 920
4.Vj	497,123	462,820	617,400	583,097	15,348	512,471	49,651	9,7	5 977
2020 1.Vj	507,477	436,795	623,483	552,801	13,863	521,340	84,545	16,2	6 102
2.Vj	481,983	397,059	595,288	510,364	14,050	496,033	98,974	20,0	5 798
3.Vj	494,900	441,947	614,379	561,426	14,105	509,005	67,058	13,2	5 952
4.Vj	498,684	433,498	624,579	559,393	15,339	514,023	80,525	15,7	5 995
	Veränderung gegenüber dem entsprechenden Vorjahreszeitraum in %								
2015	2,8	2,5	3,1	2,9	2,4	2,8	5,1	X	1,9
2016	3,5	3,2	3,9	3,6	-2,1	3,3	4,7	X	2,7
2017	3,4	3,0	3,4	3,1	5,8	3,5	7,5	X	3,0
2018	3,6	3,0	3,5	3,0	-1,1	3,4	6,7	X	3,2
2019	3,0	2,9	3,4	3,3	-3,3	2,9	2,2	X	2,8
2020	0,7	-5,4	1,4	-3,4	0,1	0,7	50,3	X	0,6
2015 1.Vj	2,4	2,3	2,7	2,6	1,9	2,4	3,0	X	1,7
2.Vj	2,9	2,5	3,2	3,0	3,7	2,9	6,6	X	2,2
3.Vj	2,7	2,5	2,9	2,8	3,0	2,7	5,1	X	1,8
4.Vj	3,1	2,7	3,6	3,3	1,0	3,0	6,7	X	1,9
2016 1.Vj	3,8	3,0	4,3	3,7	-1,4	3,7	7,8	X	2,8
2.Vj	3,8	3,7	4,2	4,1	-3,5	3,5	1,8	X	2,7
3.Vj	3,2	2,8	3,6	3,3	-2,7	3,0	5,1	X	2,4
4.Vj	3,2	3,1	3,4	3,4	-0,8	3,1	2,9	X	2,7
2017 1.Vj	4,2	3,7	4,1	3,6	5,6	4,3	7,9	X	3,8
2.Vj	2,9	2,6	2,9	2,7	6,4	3,0	6,2	X	2,5
3.Vj	3,4	3,2	3,3	3,2	6,1	3,5	6,1	X	3,0
4.Vj	3,2	2,6	3,4	2,9	5,3	3,3	9,8	X	2,9
2018 1.Vj	4,1	3,5	3,9	3,4	-1,0	3,9	6,9	X	3,8
2.Vj	3,6	3,1	3,5	3,1	-1,3	3,4	6,6	X	3,3
3.Vj	2,9	2,3	2,9	2,4	-1,2	2,7	7,5	X	2,6
4.Vj	3,7	3,3	3,5	3,2	-0,9	3,5	5,8	X	3,3
2019 1.Vj	2,7	2,4	3,0	2,9	-3,3	2,5	2,7	X	2,4
2.Vj	3,3	3,3	3,5	3,5	-3,2	3,1	1,3	X	3,0
3.Vj	3,7	3,6	4,1	4,0	-3,2	3,5	2,1	X	3,5
4.Vj	2,6	2,3	3,1	3,0	-3,3	2,4	2,6	X	2,4
2020 1.Vj	2,6	0,4	3,1	1,3	0,9	2,6	15,8	X	2,5
2.Vj	-0,9	-11,6	-0,2	-8,8	-0,5	-0,9	94,1	X	-1,0
3.Vj	0,6	-3,8	1,8	-1,7	0,0	0,6	43,9	X	0,5
4.Vj	0,3	-6,3	1,2	-4,1	-0,1	0,3	62,2	X	0,3

* Einschl. privater Organisationen ohne Erwerbszweck. – 1 Verfügbares Einkommen (Ausgabenkonzept) zuzüglich soziale Sachleistungen des Staates (entsprechen den Konsumausgaben des Staates für den Individualverbrauch). – 2 Private Konsumausgaben zuzüglich der Konsumausgaben des Staates für den Individualverbrauch. – 3 Ab 2011 Ergebnisse der laufenden Bevölkerungsstatistik, davor Rückrechnungen auf Basis des Zensus 2011.

2.6 Arbeitnehmerentgelt, Löhne und Gehälter (Inländer)*

Jahr, Vierteljahr	Arbeit- nehmer- entgelt	Sozial- beiträge der Arbeitgeber	Brutto- löhne und -gehälter (Sp.1-2)	Abzüge der Arbeitnehmer			Nettolöhne und -gehälter (Sp.3-4)	Nachrichtlich			
				insgesamt (Sp.5+6)	Sozial- beiträge	Lohn- steuer		Arbeit- nehmer- entgelt	Brutto- löhne und -gehälter	Nettolöhne und -gehälter	
											monatlich je Arbeitnehmer
1	2	3	4	5	6	7	8	9	10		
			Mrd. EUR								EUR
2015	1 564,814	279,358	1 285,456	422,165	214,942	207,223	863,291	3 375	2 773	1 862	
2016	1 625,050	287,662	1 337,388	441,097	225,827	215,270	896,291	3 453	2 842	1 905	
2017	1 694,727	300,671	1 394,056	462,474	237,028	225,446	931,582	3 542	2 914	1 947	
2018	1 771,784	310,467	1 461,317	486,085	247,733	238,352	975,232	3 645	3 007	2 006	
2019	1 845,938	324,305	1 521,633	501,327	251,518	249,809	1 020,306	3 755	3 095	2 075	
2020	1 841,366	331,932	1 509,434	492,259	248,973	243,286	1 017,175	3 772	3 092	2 084	
2015 1.Vj	364,175	66,097	298,078	97,991	50,564	47,427	200,087	3 182	2 605	1 748	
2.Vj	383,539	69,025	314,514	107,854	53,478	54,376	206,660	3 317	2 720	1 787	
3.Vj	385,814	68,426	317,388	99,721	52,559	47,162	217,667	3 318	2 729	1 872	
4.Vj	431,286	75,810	355,476	116,599	58,341	58,258	238,877	3 679	3 032	2 038	
2016 1.Vj	379,923	68,114	311,809	102,716	53,298	49,418	209,093	3 269	2 683	1 799	
2.Vj	396,818	70,884	325,934	111,588	56,014	55,574	214,346	3 381	2 777	1 827	
3.Vj	400,195	70,519	329,676	104,418	55,318	49,100	225,258	3 392	2 794	1 909	
4.Vj	448,114	78,145	369,969	122,375	61,197	61,178	247,594	3 763	3 107	2 079	
2017 1.Vj	395,835	71,004	324,831	107,371	55,760	51,611	217,460	3 349	2 748	1 840	
2.Vj	414,050	74,432	339,618	117,652	59,055	58,597	221,966	3 471	2 847	1 861	
3.Vj	417,554	73,516	344,038	109,362	57,914	51,448	234,676	3 481	2 868	1 956	
4.Vj	467,288	81,719	385,569	128,089	64,299	63,790	257,480	3 862	3 187	2 128	
2018 1.Vj	413,733	73,379	340,354	112,696	58,240	54,456	227,658	3 440	2 830	1 893	
2.Vj	432,576	76,632	355,944	123,612	61,563	62,049	232,332	3 568	2 936	1 916	
3.Vj	438,034	76,152	361,882	115,362	60,761	54,601	246,520	3 597	2 972	2 024	
4.Vj	487,441	84,304	403,137	134,415	67,169	67,246	268,722	3 971	3 284	2 189	
2019 1.Vj	432,290	76,969	355,321	116,338	59,423	56,915	238,983	3 545	2 913	1 960	
2.Vj	451,739	80,176	371,563	127,828	62,654	65,174	243,735	3 680	3 027	1 985	
3.Vj	457,625	79,488	378,137	118,988	61,602	57,386	259,149	3 719	3 073	2 106	
4.Vj	504,284	87,672	416,612	138,173	67,839	70,334	278,439	4 071	3 363	2 248	
2020 1.Vj	445,118	79,505	365,613	119,880	61,066	58,814	245,733	3 627	2 979	2 002	
2.Vj	437,170	82,147	355,023	120,793	59,513	61,280	234,230	3 598	2 922	1 928	
3.Vj	455,087	81,002	374,085	115,758	60,966	54,792	258,327	3 743	3 077	2 125	
4.Vj	503,991	89,278	414,713	135,828	67,428	68,400	278,885	4 120	3 390	2 280	
Veränderung gegenüber dem entsprechenden Vorjahreszeitraum in %											
2015	4,0	3,6	4,2	4,6	3,8	5,4	4,0	2,8	3,0	2,8	
2016	3,8	3,0	4,0	4,5	5,1	3,9	3,8	2,3	2,5	2,3	
2017	4,3	4,5	4,2	4,8	5,0	4,7	3,9	2,6	2,5	2,2	
2018	4,5	3,3	4,8	5,1	4,5	5,7	4,7	2,9	3,2	3,0	
2019	4,2	4,5	4,1	3,1	1,5	4,8	4,6	3,0	2,9	3,4	
2020	-0,2	2,4	-0,8	-1,8	-1,0	-2,6	-0,3	0,5	-0,1	0,4	
2015 1.Vj	3,5	3,3	3,6	4,8	3,5	6,1	3,0	2,6	2,7	2,0	
2.Vj	4,2	3,7	4,3	5,3	3,9	6,6	3,8	3,1	3,2	2,7	
3.Vj	4,1	3,6	4,3	4,6	4,0	5,3	4,1	2,9	3,0	2,9	
4.Vj	4,3	3,6	4,4	3,8	3,8	3,7	4,8	2,8	3,0	3,3	
2016 1.Vj	4,3	3,1	4,6	4,8	5,4	4,2	4,5	2,7	3,0	2,9	
2.Vj	3,5	2,7	3,6	3,5	4,7	2,2	3,7	1,9	2,1	2,2	
3.Vj	3,7	3,1	3,9	4,7	5,2	4,1	3,5	2,2	2,4	2,0	
4.Vj	3,9	3,1	4,1	5,0	4,9	5,0	3,6	2,3	2,5	2,0	
2017 1.Vj	4,2	4,2	4,2	4,5	4,6	4,4	4,0	2,4	2,4	2,3	
2.Vj	4,3	5,0	4,2	5,4	5,4	5,4	3,6	2,7	2,5	1,9	
3.Vj	4,3	4,2	4,4	4,7	4,7	4,8	4,2	2,6	2,6	2,5	
4.Vj	4,3	4,6	4,2	4,7	5,1	4,3	4,0	2,6	2,6	2,4	
2018 1.Vj	4,5	3,3	4,8	5,0	4,4	5,5	4,7	2,7	3,0	2,9	
2.Vj	4,5	3,0	4,8	5,1	4,2	5,9	4,7	2,8	3,1	3,0	
3.Vj	4,9	3,6	5,2	5,5	4,9	6,1	5,0	3,3	3,6	3,5	
4.Vj	4,3	3,2	4,6	4,9	4,5	5,4	4,4	2,8	3,0	2,9	
2019 1.Vj	4,5	4,9	4,4	3,2	2,0	4,5	5,0	3,1	2,9	3,5	
2.Vj	4,4	4,6	4,4	3,4	1,8	5,0	4,9	3,1	3,1	3,6	
3.Vj	4,5	4,4	4,5	3,1	1,4	5,1	5,1	3,4	3,4	4,1	
4.Vj	3,5	4,0	3,3	2,8	1,0	4,6	3,6	2,5	2,4	2,7	
2020 1.Vj	3,0	3,3	2,9	3,0	2,8	3,3	2,8	2,3	2,3	2,1	
2.Vj	-3,2	2,5	-4,5	-5,5	-5,0	-6,0	-3,9	-2,2	-3,5	-2,9	
3.Vj	-0,6	1,9	-1,1	-2,7	-1,0	-4,5	-0,3	0,6	0,1	0,9	
4.Vj	-0,1	1,8	-0,5	-1,7	-0,6	-2,7	0,2	1,2	0,8	1,4	

* Ab 2009 besteht Krankenversicherungspflicht für alle Arbeitnehmer und Selbstständigen. Die Privaten Krankenversicherungen werden ab dem 1.Vj 2009 den Sozialschutzsystemen zugeordnet. Die Beiträge an die Privaten Krankenversicherungsunternehmen werden ab diesem Zeitpunkt als Sozialbeiträge gebucht und führen somit zu niedrigeren Brutto- sowie Nettolöhnen und -gehältern.

2.7 Masseneinkommen und verfügbares Einkommen der privaten Haushalte*

Jahr, Vierteljahr	Nettolöhne und -gehälter	Monetäre Sozialleistungen			Abgaben auf soziale Leistungen ² , verbrauchs- nahe Steuern	Massen- einkommen (Sp.1+2+3 +4-5)	Betriebs- überschuss / Selbst- ständigen- einkommen, Vermögens- einkommen	Weitere empfangene abzüglich geleistete Transfers ³	Verfügbares Einkommen (Sp.6+7+8)		
		der Sozial- versicherung	der Gebiets- körper- schaften ¹	der Arbeitgeber und privater Sicherungs- systeme						1	2
Mrd. EUR											
2015	863,291	316,491	80,513	127,332	113,877	1 273,750	535,388	- 84,605	1 724,533		
2016	896,291	327,854	83,723	131,946	117,304	1 322,510	551,532	- 89,157	1 784,885		
2017	931,582	342,402	85,106	136,531	123,135	1 372,486	571,823	- 98,269	1 846,040		
2018	975,232	352,988	85,636	141,592	127,444	1 428,004	582,810	- 99,223	1 911,591		
2019	1 020,306	374,021	85,752	146,468	135,400	1 491,147	578,403	- 99,735	1 969,815		
2020	1 017,175	409,903	94,638	149,916	141,456	1 530,176	545,391	- 92,523	1 983,044		
2015 1.Vj	200,087	79,091	20,853	32,385	28,397	304,019	147,041	- 23,463	427,597		
2.Vj	206,660	78,068	19,964	31,350	28,260	307,782	134,983	- 16,931	425,834		
3.Vj	217,667	79,088	19,709	32,161	28,331	320,294	133,386	- 21,582	432,098		
4.Vj	238,877	80,244	19,987	31,436	28,889	341,655	119,978	- 22,629	439,004		
2016 1.Vj	209,093	80,761	21,337	33,590	28,772	316,009	152,062	- 24,121	443,950		
2.Vj	214,346	80,317	21,077	32,530	28,943	319,327	141,879	- 19,390	441,816		
3.Vj	225,258	83,055	20,833	33,344	29,395	333,095	134,515	- 21,597	446,013		
4.Vj	247,594	83,721	20,476	32,482	30,194	354,079	123,076	- 24,049	453,106		
2017 1.Vj	217,460	85,106	22,020	34,954	30,596	328,944	160,981	- 27,129	462,796		
2.Vj	221,966	84,356	21,444	33,669	30,549	330,886	144,529	- 21,006	454,409		
3.Vj	234,676	85,974	20,969	34,383	30,630	345,372	140,528	- 24,706	461,194		
4.Vj	257,480	86,966	20,673	33,525	31,360	367,284	125,785	- 25,428	467,641		
2018 1.Vj	227,658	87,454	22,222	36,268	31,747	341,855	168,267	- 28,358	481,764		
2.Vj	232,332	86,844	21,645	34,784	31,475	344,130	149,528	- 22,975	470,683		
3.Vj	246,520	88,937	20,909	35,722	31,696	360,392	137,942	- 23,915	474,419		
4.Vj	268,722	89,753	20,860	34,818	32,526	381,627	127,073	- 23,975	484,725		
2019 1.Vj	238,983	91,294	22,050	37,599	33,174	356,752	164,685	- 26,891	494,546		
2.Vj	243,735	92,765	21,176	36,118	33,640	360,154	149,790	- 23,738	486,206		
3.Vj	259,149	94,520	21,347	36,918	33,893	378,041	137,370	- 23,471	491,940		
4.Vj	278,439	95,442	21,179	35,833	34,693	396,200	126,558	- 25,635	497,123		
2020 1.Vj	245,733	97,336	22,834	38,708	34,657	369,954	166,629	- 29,106	507,477		
2.Vj	234,230	103,972	23,054	36,916	34,598	363,574	135,796	- 17,387	481,983		
3.Vj	258,327	104,067	24,661	37,656	35,775	388,936	127,586	- 21,622	494,900		
4.Vj	278,885	104,528	24,089	36,636	36,426	407,712	115,380	- 24,408	498,684		
Veränderung gegenüber dem entsprechenden Vorjahreszeitraum											
				in %				in Mrd. EUR		in %	
2015	4,0	3,9	4,4	3,9	3,3	4,0	0,6	- 5,783	2,8		
2016	3,8	3,6	4,0	3,6	3,0	3,8	3,0	- 4,552	3,5		
2017	3,9	4,4	1,7	3,5	5,0	3,8	3,7	- 9,112	3,4		
2018	4,7	3,1	0,6	3,7	3,5	4,0	1,9	- 0,954	3,6		
2019	4,6	6,0	0,1	3,4	6,2	4,4	- 0,8	- 0,512	3,0		
2020	- 0,3	9,6	10,4	2,4	4,5	2,6	- 5,7	7,212	0,7		
2015 1.Vj	3,0	5,0	3,1	3,9	5,2	3,4	2,0	- 2,897	2,4		
2.Vj	3,8	4,7	3,7	4,2	3,3	4,1	- 0,7	0,855	2,9		
3.Vj	4,1	4,0	2,7	3,5	2,7	4,1	0,9	- 2,372	2,7		
4.Vj	4,8	2,0	8,0	4,1	2,1	4,5	- 0,1	- 1,369	3,1		
2016 1.Vj	4,5	2,1	2,3	3,7	1,3	3,9	3,4	- 0,658	3,8		
2.Vj	3,7	2,9	5,6	3,8	2,4	3,8	5,1	- 2,459	3,8		
3.Vj	3,5	5,0	5,7	3,7	3,8	4,0	0,8	- 0,015	3,2		
4.Vj	3,6	4,3	2,4	3,3	4,5	3,6	2,6	- 1,420	3,2		
2017 1.Vj	4,0	5,4	3,2	4,1	6,3	4,1	5,9	- 3,008	4,2		
2.Vj	3,6	5,0	1,7	3,5	5,5	3,6	1,9	- 1,616	2,9		
3.Vj	4,2	3,5	0,7	3,1	4,2	3,7	4,5	- 3,109	3,4		
4.Vj	4,0	3,9	1,0	3,2	3,9	3,7	2,2	- 1,379	3,2		
2018 1.Vj	4,7	2,8	0,9	3,8	3,8	3,9	4,5	- 1,229	4,1		
2.Vj	4,7	2,9	0,9	3,3	3,0	4,0	3,5	- 1,969	3,6		
3.Vj	5,0	3,4	- 0,3	3,9	3,5	4,3	- 1,8	0,791	2,9		
4.Vj	4,4	3,2	0,9	3,9	3,7	3,9	1,0	1,453	3,7		
2019 1.Vj	5,0	4,4	- 0,8	3,7	4,5	4,4	- 2,1	1,467	2,7		
2.Vj	4,9	6,8	- 2,2	3,8	6,9	4,7	0,2	- 0,763	3,3		
3.Vj	5,1	6,3	2,1	3,3	6,9	4,9	- 0,4	0,444	3,7		
4.Vj	3,6	6,3	1,5	2,9	6,7	3,8	- 0,4	- 1,660	2,6		
2020 1.Vj	2,8	6,6	3,6	2,9	4,5	3,7	1,2	- 2,215	2,6		
2.Vj	- 3,9	12,1	8,9	2,2	2,8	0,9	- 9,3	6,351	- 0,9		
3.Vj	- 0,3	10,1	15,5	2,0	5,6	2,9	- 7,1	1,849	0,6		
4.Vj	0,2	9,5	13,7	2,2	5,0	2,9	- 8,8	1,227	0,3		

* Einschl. privater Organisationen ohne Erwerbszweck. – 1 Einschl. der Transfers aus der übrigen Welt. – 2 Dazu zählen die Beiträge des Staates für Empfänger sozialer Leistungen, Eigenbeiträge der Empfänger sozialer Leistungen, Steuern auf Renten und Pensionen. – 3 Dazu zählen die veranlagte Einkommensteuer, Kapitalertragsteuer, Vermögensteuer, geleistete Nettoprämien für Nichtlebensversicherungen abzüglich empfangene Nichtlebensversicherungsleistungen, Transfers an die übrige Welt.

2.8 Verfügbares Einkommen und Konsumausgaben der privaten Haushalte* - preisbereinigt

Jahr	in jeweiligen Preisen		Preisindex		preisbereinigt***			preisbereinigt je Einwohner			Nachrichtlich:
	Verfügbares Einkommen	Private Konsumausgaben	Verbraucherpreisindex (VPI)	Private Konsumausgaben**	Verfügbares Einkommen (5=1/3)	Verfügbares Einkommen (6=1/4)	Private Konsumausgaben (7=2/4)	Verfügbares Einkommen (8=5/11)	Verfügbares Einkommen (9=6/11)	Private Konsumausgaben (10=7/11)	Bevölkerung (Einwohner)
	1	2	3	4	5	6	7	8	9	10	11
	Mrd. EUR		2015=100		Mrd. EUR			EUR			1000 Personen
1991	1 004,94	888,66	65,50	70,60	1 534,25	1 423,42	1 258,81	19 185	17 799	15 740	79 973
1992	1 076,49	953,50	68,80	73,60	1 564,66	1 462,82	1 295,68	19 437	18 172	16 095	80 500
1993	1 117,09	992,05	71,90	76,50	1 553,67	1 460,05	1 296,64	19 194	18 037	16 019	80 946
1994	1 148,36	1 028,06	73,80	78,20	1 556,04	1 468,87	1 314,92	19 176	18 101	16 204	81 147
1995	1 175,03	1 057,99	75,10	79,20	1 564,62	1 483,06	1 335,27	19 243	18 240	16 422	81 308
1996	1 198,97	1 081,94	76,10	79,80	1 575,51	1 503,22	1 356,59	19 340	18 452	16 652	81 466
1997	1 214,99	1 102,00	77,60	80,60	1 565,71	1 506,69	1 366,69	19 209	18 485	16 767	81 510
1998	1 231,46	1 121,08	78,30	80,90	1 572,74	1 522,95	1 386,41	19 310	18 699	17 022	81 446
1999	1 263,50	1 157,37	78,80	81,40	1 603,42	1 552,97	1 422,48	19 693	19 073	17 470	81 422
2000	1 278,78	1 187,40	79,90	82,10	1 600,47	1 557,01	1 445,88	19 648	19 115	17 750	81 457
2001	1 338,27	1 226,70	81,50	83,80	1 642,05	1 596,22	1 463,19	20 144	19 581	17 950	81 517
2002	1 337,77	1 225,27	82,60	84,90	1 619,57	1 575,51	1 442,99	19 853	19 313	17 689	81 578
2003	1 369,35	1 248,73	83,50	86,20	1 639,94	1 589,12	1 449,08	20 110	19 487	17 769	81 549
2004	1 395,08	1 270,25	84,90	87,10	1 643,21	1 601,70	1 458,38	20 173	19 663	17 904	81 456
2005	1 416,69	1 293,78	86,20	88,00	1 643,50	1 609,15	1 469,44	20 206	19 784	18 066	81 337
2006	1 449,17	1 328,14	87,60	89,20	1 654,30	1 624,81	1 489,16	20 380	20 017	18 345	81 173
2007	1 471,50	1 349,61	89,60	90,80	1 642,30	1 619,88	1 485,63	20 277	20 001	18 343	80 992
2008	1 504,59	1 380,83	91,90	92,60	1 637,20	1 624,30	1 490,60	20 271	20 112	18 456	80 764
2009	1 490,93	1 380,39	92,20	92,70	1 617,06	1 608,68	1 489,32	20 092	19 988	18 505	80 483
2010	1 525,57	1 413,21	93,20	94,20	1 636,87	1 619,15	1 499,90	20 389	20 168	18 682	80 284
2011	1 577,63	1 464,94	95,20	95,90	1 657,17	1 645,08	1 527,63	20 644	20 493	19 030	80 275
2012	1 613,95	1 507,37	97,10	97,20	1 662,15	1 660,10	1 550,55	20 667	20 641	19 279	80 426
2013	1 636,96	1 533,78	98,50	98,60	1 661,89	1 660,88	1 556,16	20 607	20 595	19 296	80 646
2014	1 678,04	1 563,90	99,50	99,50	1 686,47	1 687,32	1 572,51	20 825	20 835	19 418	80 983
2015	1 724,53	1 602,97	100,00	100,00	1 724,53	1 724,53	1 602,97	21 111	21 111	19 623	81 687
2016	1 784,89	1 653,72	100,50	100,70	1 776,00	1 772,30	1 642,08	21 567	21 522	19 941	82 349
2017	1 846,04	1 704,05	102,00	102,20	1 809,84	1 805,95	1 667,09	21 896	21 849	20 169	82 657
2018	1 911,59	1 755,39	103,80	103,70	1 841,61	1 843,21	1 692,58	22 213	22 233	20 416	82 906
2019	1 969,82	1 806,87	105,30	105,10	1 870,67	1 874,05	1 719,02	22 513	22 554	20 688	83 093
2020	1 983,04	1 709,30	105,80	105,90	1 874,33	1 873,27	1 614,67	22 540	22 527	19 417	83 157
Veränderung gegenüber dem Vorjahr in %											
1992	7,1	7,3	5,0	4,2	2,0	2,8	2,9	1,3	2,1	2,3	0,7
1993	3,8	4,0	4,5	4,0	-0,7	-0,2	0,1	-1,2	-0,7	-0,5	0,6
1994	2,8	3,6	2,6	2,2	0,2	0,6	1,4	-0,1	0,4	1,2	0,2
1995	2,3	2,9	1,8	1,3	0,6	1,0	1,5	0,4	0,8	1,3	0,2
1996	2,0	2,3	1,3	0,7	0,7	1,4	1,6	0,5	1,2	1,4	0,2
1997	1,3	1,9	2,0	1,1	-0,6	0,2	0,7	-0,7	0,2	0,7	0,1
1998	1,4	1,7	0,9	0,3	0,4	1,1	1,4	0,5	1,2	1,5	-0,1
1999	2,6	3,2	0,6	0,6	2,0	2,0	2,6	2,0	2,0	2,6	0,0
2000	1,2	2,6	1,4	0,9	-0,2	0,3	1,6	-0,2	0,2	1,6	0,0
2001	4,7	3,3	2,0	2,1	2,6	2,5	1,2	2,5	2,4	1,1	0,1
2002	0,0	-0,1	1,3	1,3	-1,4	-1,3	-1,4	-1,4	-1,4	-1,5	0,1
2003	2,4	1,9	1,1	1,5	1,3	0,9	0,4	1,3	0,9	0,5	0,0
2004	1,9	1,7	1,7	1,1	0,2	0,8	0,6	0,3	0,9	0,8	-0,1
2005	1,5	1,9	1,5	1,1	0,0	0,5	0,8	0,2	0,6	0,9	-0,1
2006	2,3	2,7	1,6	1,3	0,7	1,0	1,3	0,9	1,2	1,5	-0,2
2007	1,5	1,6	2,3	1,8	-0,7	-0,3	-0,2	-0,5	-0,1	0,0	-0,2
2008	2,2	2,3	2,6	2,0	-0,3	0,3	0,3	0,0	0,6	0,6	-0,3
2009	-0,9	0,0	0,3	0,1	-1,2	-1,0	-0,1	-0,9	-0,6	0,3	-0,3
2010	2,3	2,4	1,1	1,7	1,2	0,7	0,7	1,5	0,9	1,0	-0,2
2011	3,4	3,7	2,1	1,8	1,2	1,6	1,8	1,3	1,6	1,9	0,0
2012	2,3	2,9	2,0	1,4	0,3	0,9	1,5	0,1	0,7	1,3	0,2
2013	1,4	1,8	1,4	1,4	0,0	0,0	0,4	-0,3	-0,2	0,1	0,3
2014	2,5	2,0	1,0	0,9	1,5	1,6	1,1	1,1	1,2	0,6	0,4
2015	2,8	2,5	0,5	0,6	2,3	2,2	1,9	1,4	1,3	1,1	0,9
2016	3,5	3,2	0,5	0,7	3,0	2,8	2,4	2,2	1,9	1,6	0,8
2017	3,4	3,0	1,5	1,5	1,9	1,9	1,5	1,5	1,5	1,1	0,4
2018	3,6	3,0	1,8	1,5	1,8	2,1	1,5	1,4	1,8	1,2	0,3
2019	3,0	2,9	1,4	1,3	1,6	1,7	1,6	1,3	1,4	1,3	0,2
2020	0,7	-5,4	0,5	0,7	0,2	0,0	-6,1	0,1	-0,1	-6,1	0,1

* Einschl. privater Organisationen ohne Erwerbszweck.

** Implizite Preisindizes (Deflatoren): Division der zu Messzahlen (2015=100) umgerechneten Ergebnisse in jeweiligen Preisen durch die entsprechenden preisbereinigten Größen (Kettenindizes, 2015=100)

*** Bei der Berechnung von Ergebnissen können Abweichungen durch Rundungen entstehen

2.9 Konsumausgaben der privaten Haushalte im Inland nach Lieferbereichen

Gegenstand der Nachweisung		2015	2016	2017	2018	2019	2020
in jeweiligen Preisen							
Mrd. EUR							
1	Land- und Forstwirtschaft, Fischerei	5,958	6,449	6,805	7,095	7,443	7,698
2	Bergbau, Verarbeitendes Gewerbe und Baugewerbe	31,675	32,497	33,244	33,791	34,948	34,007
3	Energieversorgung	58,230	58,767	57,740	57,870	59,018	60,752
4	Kraftfahrzeughandel, Instandhaltung und Reparatur von Kraftfahrzeugen	96,050	105,146	107,962	111,837	120,001	116,943
5	Großhandel (ohne Handel mit Kraftfahrzeugen)	31,343	32,039	32,004	33,086	34,928	34,062
6	Einzelhandel (ohne Handel mit Kraftfahrzeugen)	524,969	535,946	552,152	566,072	582,792	586,719
7	Verkehr und Lagerei	39,863	43,051	43,829	46,803	48,650	34,313
8	Gastgewerbe	78,010	82,231	86,134	91,194	95,312	62,426
9	Information und Kommunikation	41,341	42,026	43,155	43,888	43,608	42,267
10	Finanz- und Versicherungsdienstleister	94,119	92,819	92,307	92,090	91,407	91,443
11	Grundstücks- u. Wohnungswesen, Öffentliche Dienstleister, Erziehung, Gesundheit, sonstige Dienstleister	528,899	546,749	567,017	587,053	602,403	569,960
12	= Konsumausgaben der priv. Haushalte im Inland	1 530,457	1 577,720	1 622,349	1 670,779	1 720,510	1 640,590
13	+ Konsumausgaben der Inländer in der übr. Welt	53,222	55,438	60,420	61,937	62,396	27,825
14	- Konsumausgaben der Gebietsfremden im Inland	24,262	24,944	26,501	26,544	27,258	12,688
15	= Konsumausgaben der inländ. priv. Haushalte	1 559,417	1 608,214	1 656,268	1 706,172	1 755,648	1 655,727
16	+ Konsumausgaben der priv. Organisationen o.E.	43,552	45,502	47,782	49,221	51,223	53,572
17	= Private Konsumausgaben	1 602,969	1 653,716	1 704,050	1 755,393	1 806,871	1 709,299
18	+ Konsumausgaben des Staates für den Individualverbrauch	383,423	404,675	418,522	431,452	452,917	474,685
19	= Konsumausgaben für den Individualverbrauch (Individualkonsum)	1 986,392	2 058,391	2 122,572	2 186,845	2 259,788	2 183,984
20	+ Konsumausgaben d. Staates (Kollektivkonsum)	212,485	219,176	229,645	238,894	251,619	276,153
21	= Konsum	2 198,877	2 277,567	2 352,217	2 425,739	2 511,407	2 460,137
preisbereinigt							
Kettenindex (2015 = 100)							
22	Land- und Forstwirtschaft, Fischerei	100,00	106,60	110,88	113,26	116,46	118,40
23	Bergbau, Verarbeitendes Gewerbe und Baugewerbe	100,00	101,75	102,81	102,95	104,26	99,98
24	Energieversorgung	100,00	101,87	100,54	100,21	98,68	99,54
25	Kraftfahrzeughandel, Instandhaltung und Reparatur von Kraftfahrzeugen	100,00	107,11	107,92	109,90	115,14	111,12
26	Großhandel (ohne Handel mit Kraftfahrzeugen)	100,00	102,35	98,82	98,76	102,95	101,45
27	Einzelhandel (ohne Handel mit Kraftfahrzeugen)	100,00	102,29	103,50	104,20	106,66	107,99
28	Verkehr und Lagerei	100,00	106,58	106,08	112,56	114,21	80,97
29	Gastgewerbe	100,00	103,16	105,98	109,75	111,96	72,30
30	Information und Kommunikation	100,00	101,28	103,57	105,06	103,80	100,88
31	Finanz- und Versicherungsdienstleister	100,00	98,19	97,89	100,12	100,39	101,30
32	Grundstücks- u. Wohnungswesen, Öffentliche Dienstleister, Erziehung, Gesundheit, sonstige Dienstleister	100,00	102,04	104,29	106,13	107,15	100,03
33	Konsumausgaben der priv. Haushalte im Inland	100,00	102,37	103,71	105,26	107,00	101,62
34	Konsumausgaben der Inländer in der übr. Welt	100,00	103,71	111,43	113,22	111,56	49,27
35	Konsumausgaben der Gebietsfremden im Inland	100,00	101,32	105,47	103,41	104,06	47,92
36	Konsumausgaben der inländ. priv. Haushalte	100,00	102,44	103,95	105,56	107,21	100,69
37	Konsumausgaben der priv. Organisationen o.E.	100,00	102,70	105,62	106,80	108,29	102,13
38	Private Konsumausgaben	100,00	102,44	104,00	105,59	107,24	100,73
39	Konsumausgaben des Staates für den Individualverbrauch	100,00	102,11	103,26	105,26	108,97	109,43
40	Konsumausgaben für den Individualverbrauch (Individualkonsum)	100,00	102,89	104,32	105,78	107,58	102,50
41	Konsumausgaben d. Staates (Kollektivkonsum)	100,00	102,73	105,90	107,87	111,61	120,48
42	Konsum	100,00	102,88	104,47	105,98	107,97	104,24

2.10 Konsumausgaben der privaten Haushalte im Inland nach Verwendungszwecken und nach Dauerhaftigkeit der Güter

in jeweiligen Preisen

Mrd. EUR

Lfd. Nr.	SEA-Nr.	Gegenstand der Nachweisung	2015	2016	2017	2018	2019	2020
nach Verwendungszwecken								
1	01	Nahrungsmittel und alkoholfreie Getränke	162,193	167,249	172,126	181,083	185,876	197,523
2	011	Nahrungsmittel	143,784	147,650	151,801	160,627	165,206	175,810
3	012	Alkoholfreie Getränke	18,409	19,599	20,325	20,456	20,670	21,713
4	02	Alkoholische Getränke, Tabakwaren und Drogen	51,444	51,985	52,712	54,122	55,668	57,353
5	021	Alkoholische Getränke	22,271	23,052	23,347	24,041	24,533	25,275
6	022, 23	Tabakwaren und Drogen	29,173	28,933	29,365	30,081	31,135	32,078
7	03	Bekleidung und Schuhe	71,867	73,908	75,951	74,696	76,387	65,283
8	031	Bekleidung	59,483	61,341	63,061	62,614	64,026	54,723
9	032	Schuhe	12,384	12,567	12,890	12,082	12,361	10,560
10	04	Wohnung, Wasser, Strom, Gas u.a. Brennstoffe	375,048	382,281	391,055	400,906	410,926	418,504
11	041	Tatsächliche Mietzahlungen	110,153	112,811	115,871	118,793	120,726	122,474
12	042	Unterstellte Mietzahlungen	146,308	150,391	154,986	159,729	164,190	168,663
13	043	Regelmäßige Instandhaltung und Reparatur der Wohnungen	11,867	12,160	12,400	12,872	13,593	14,301
14	044	Wasserversorgung und andere Dienstleistungen im Zusammenhang mit der Wohnung	40,115	41,095	42,060	43,248	44,196	45,015
15	045	Strom, Gas, andere Brennstoffe und Fernwärme	66,605	65,824	65,738	66,264	68,221	68,051
		darunter:						
16	0451	Strom	36,742	36,783	36,844	36,758	36,901	39,032
17	0452	Gas (einschl. Flüssiggas)	17,705	18,001	16,965	17,286	18,015	17,947
18	0453	Flüssige Brennstoffe	6,339	5,055	5,895	6,211	6,945	5,358
19	05	Einrichtungsgegenstände (Möbel), Apparate, Geräte und Ausrüstungen für den Haushalt sowie deren Instandhaltung	99,003	103,213	104,873	105,955	110,356	115,179
20	051	Möbel, Innenausstattung, Teppiche u.ä.	40,088	41,332	42,412	41,942	44,031	45,929
21	052	Heimtextilien	8,675	8,901	9,179	9,048	9,379	9,473
22	053	Haushaltsgeräte	13,473	14,879	14,803	15,027	15,563	16,410
23	054	Glaswaren, Tafelgeschirr u.a. Gebrauchsgüter für die Haushaltsführung	9,347	10,176	9,934	10,704	11,146	11,941
24	055	Werkzeuge und Geräte für Haus und Garten	8,487	8,925	9,090	9,333	9,652	10,402
25	056	Waren und Dienstleistungen f. d. Haushaltsführung	18,933	19,000	19,455	19,901	20,585	21,024
26	06	Gesundheitspflege	77,946	79,959	82,779	85,321	89,603	87,823
27	061	Medizinische Erzeugnisse, Geräte und Ausrüstungen	36,757	37,551	39,043	39,894	41,968	42,511
28	062	Ambulante Gesundheitsdienstleistungen	24,762	25,661	26,592	27,474	28,821	27,408
29	063	Stationäre Gesundheitsleistungen	16,427	16,747	17,144	17,953	18,814	17,904
30	07	Verkehr	201,983	211,724	220,349	232,006	242,698	214,265
31	071	Kauf von Fahrzeugen	66,685	72,145	75,251	78,108	84,938	82,057
		darunter:						
32	0711	Kraftfahrzeuge	61,868	67,003	69,848	72,514	78,888	74,727
33	072	Waren und Dienstleistungen für den Betrieb von Privatfahrzeugen	99,545	100,985	105,981	112,024	114,242	103,354
		darunter:						
34	0722	Kraft- und Schmierstoffe	52,263	48,942	52,270	55,273	54,759	44,507
35	073	Verkehrsdienstleistungen	35,753	38,594	39,117	41,874	43,518	28,854
36	08	Nachrichtenübermittlung	35,491	36,571	37,322	37,792	37,928	37,819
37	081	Post- und Kurierdienstleistungen	2,644	2,769	2,889	2,938	3,106	3,287
38	082	Telefon- und Telefaxgeräte, einschl. Reparaturen	5,274	6,130	6,310	6,687	6,585	6,454
39	083	Telefon- und Telefaxdienstleistungen; Internet	27,573	27,672	28,123	28,167	28,237	28,078
40	09	Freizeit, Unterhaltung und Kultur	163,293	170,015	178,034	183,011	187,435	158,734
41	091	Audiovisuelle, fotografische und Informations- verarbeitungsgeräte und Zubehör, einschl. Rep.	28,801	29,268	30,924	29,874	30,411	31,037
42	092	Andere größere langlebige Gebrauchsgüter für Freizeit und Kultur z. B. für Freizeit im Freien, Musikinstrumente	3,674	4,176	4,346	4,701	4,893	4,830
43	093	Andere Geräte und Artikel für Freizeitwecke, z. B. Spiele Hobbywaren, Sportgeräte, Gartenerzeugnisse, Haustiere	32,243	35,464	36,569	37,626	39,876	41,524
44	094	Freizeit und Kulturdienstleistungen	42,749	45,134	47,167	49,557	50,586	43,772
45	095	Zeitungen, Bücher und Schreibwaren	24,089	24,669	24,422	25,217	25,772	25,913
46	096	Pauschalreisen	31,737	31,304	34,606	36,036	35,897	11,658

2.10 Konsumausgaben der privaten Haushalte im Inland nach Verwendungszwecken und nach Dauerhaftigkeit der Güter

in jeweiligen Preisen

Mrd. EUR

Lfd. Nr.	SEA-Nr.	Gegenstand der Nachweisung	2015	2016	2017	2018	2019	2020
47	10	Bildungswesen	13,536	14,366	14,699	15,321	15,844	15,631
48	11	Beherbergungs- und Gaststättendienstleistungen	79,667	83,642	87,127	91,622	95,755	63,953
49	111	Verpflegungsdienstleistungen	62,019	65,104	68,108	71,008	74,440	51,023
50	112	Beherbergungsdienstleistungen	17,648	18,538	19,019	20,614	21,315	12,930
51	12	Andere Waren und Dienstleistungen	198,986	202,807	205,322	208,944	212,034	208,523
52	121	Körperpflege	32,948	35,096	34,713	35,464	36,519	34,846
53	123	Persönliche Gebrauchsgegenstände, z. B. Schmuck und Uhren	13,049	12,250	12,477	11,619	12,016	11,483
54	124	Dienstleistungen sozialer Einrichtungen	31,314	33,915	36,581	39,370	41,207	42,481
55	125	Versicherungsdienstleistungen	50,371	49,925	49,790	50,999	52,186	53,090
56	126	Finanzdienstleistungen	43,748	42,894	42,517	41,091	39,221	38,353
57	1261	Finanzserviceleistung, indirekte Messung (FISIM)	26,664	25,895	24,724	23,132	20,913	19,810
58	1262	Sonstige Finanzdienstleistungen, a.n.g.	17,084	16,999	17,793	17,959	18,308	18,543
59	127	Andere Dienstleistungen, a.n.g., z. B. Grabpflege, Rechtsberatung	27,556	28,727	29,244	30,401	30,885	28,270
60		Konsumausgaben der priv. Haushalte im Inland	1 530,457	1 577,720	1 622,349	1 670,779	1 720,510	1 640,590
nach Dauerhaftigkeit der Güter								
61		Verbrauchsgüter	422,829	428,014	438,933	455,742	467,565	474,235
62		Kurzlebige Güter	141,580	148,189	151,622	152,700	157,755	149,232
63		Langlebige Güter	173,136	182,261	188,229	189,999	200,799	200,411
64		Dienstleistungen	792,912	819,256	843,565	872,338	894,391	816,712
65		Konsumausgaben der priv. Haushalte im Inland	1 530,457	1 577,720	1 622,349	1 670,779	1 720,510	1 640,590

2.11 Konsumausgaben der privaten Haushalte im Inland nach Verwendungszwecken und nach Dauerhaftigkeit der Güter

preisbereinigt

Kettenindex (2015 = 100)

Lfd. Nr.	SEA-Nr.	Gegenstand der Nachweisung	2015	2016	2017	2018	2019	2020
nach Verwendungszwecken								
1	01	Nahrungsmittel und alkoholfreie Getränke	100,00	102,37	102,60	105,58	106,97	111,19
2	011	Nahrungsmittel	100,00	101,83	101,80	105,26	106,66	110,91
3	012	Alkoholfreie Getränke	100,00	106,62	108,92	107,99	109,29	113,33
4	02	Alkoholische Getränke, Tabakwaren und Drogen	100,00	99,15	98,68	98,57	99,14	100,03
5	021	Alkoholische Getränke	100,00	103,37	104,23	105,08	106,27	110,20
6	022, 23	Tabakwaren und Drogen	100,00	95,92	94,48	93,68	93,80	92,58
7	03	Bekleidung und Schuhe	100,00	102,04	104,25	102,26	103,10	89,01
8	031	Bekleidung	100,00	102,28	104,71	103,81	104,41	90,20
9	032	Schuhe	100,00	100,90	102,04	94,81	96,82	83,28
10	04	Wohnung, Wasser, Strom, Gas u.a. Brennstoffe	100,00	101,36	102,28	103,14	103,86	104,66
11	041	Tatsächliche Mietzahlungen	100,00	101,19	102,45	103,40	103,53	103,59
12	042	Unterstellte Mietzahlungen	100,00	101,53	103,18	104,67	105,97	107,28
13	043	Regelmäßige Instandhaltung und Reparatur der Wohnungen	100,00	100,83	100,77	101,78	103,59	107,18
14	044	Wasserversorgung und andere Dienstleistungen im Zusammenhang mit der Wohnung	100,00	101,42	102,61	104,47	105,22	105,70
15	045	Strom, Gas, andere Brennstoffe und Fernwärme	100,00	101,30	100,04	98,61	98,80	99,37
		darunter:						
16	0451	Strom	100,00	99,69	98,34	96,90	94,05	96,54
17	0452	Gas (einschl. Flüssiggas)	100,00	104,66	102,01	105,10	106,07	105,29
18	0453	Flüssige Brennstoffe	100,00	95,95	95,64	82,86	95,05	96,42
19	05	Einrichtungsgegenstände (Möbel), Apparate, Geräte und Ausrüstungen für den Haushalt sowie deren Instandhaltung	100,00	103,56	104,72	104,98	108,38	112,94
20	051	Möbel, Innenausstattung, Teppiche u.ä.	100,00	102,13	104,17	101,89	105,89	110,33
21	052	Heimtextilien	100,00	101,58	104,09	101,99	103,80	105,01
22	053	Haushaltsgeräte	100,00	110,73	111,37	113,77	118,09	125,41
23	054	Glaswaren, Tafelgeschirr u.a. Gebrauchsgüter für die Haushaltsführung	100,00	106,77	102,94	110,09	114,26	122,56
24	055	Werkzeuge und Geräte für Haus und Garten	100,00	105,34	106,67	108,96	112,74	122,30
25	056	Waren und Dienstleistungen f. d. Haushaltsführung	100,00	100,01	101,46	102,37	104,05	104,50
26	06	Gesundheitspflege	100,00	101,13	103,32	105,41	109,20	106,82
27	061	Medizinische Erzeugnisse, Geräte und Ausrüstungen	100,00	101,00	103,65	105,39	110,29	112,34
28	062	Ambulante Gesundheitsdienstleistungen	100,00	103,02	106,18	109,12	112,92	106,86
29	063	Stationäre Gesundheitsleistungen	100,00	98,60	98,31	99,95	101,39	94,96
30	07	Verkehr	100,00	105,43	106,61	108,94	112,52	101,15
31	071	Kauf von Fahrzeugen	100,00	105,79	108,77	111,25	118,86	114,26
		darunter:						
32	0711	Kraftfahrzeuge	100,00	105,85	108,78	111,21	118,81	112,08
33	072	Waren und Dienstleistungen für den Betrieb von Privatfahrzeugen	100,00	104,71	105,50	106,08	107,66	101,13
		darunter:						
34	0722	Kraft- und Schmierstoffe	100,00	101,03	101,61	98,83	99,49	89,90
35	073	Verkehrsdienstleistungen	100,00	106,76	105,60	112,39	114,04	76,51
36	08	Nachrichtenübermittlung	100,00	104,21	107,71	110,38	112,13	113,84
37	081	Post- und Kurierdienstleistungen	100,00	99,62	102,79	104,50	106,56	108,96
38	082	Telefon- und Telefaxgeräte, einschl. Reparaturen	100,00	121,37	130,54	144,21	152,41	158,63
39	083	Telefon- und Telefaxdienstleistungen; Internet	100,00	101,36	103,85	104,65	105,25	106,13
40	09	Freizeit, Unterhaltung und Kultur	100,00	103,44	106,82	108,70	110,97	94,66
41	091	Audiovisuelle, fotografische und Informations- verarbeitungsgeräte und Zubehör, einschl. Rep.	100,00	102,12	109,88	110,75	116,82	122,75
42	092	Andere größere langlebige Gebrauchsgüter für Freizeit und Kultur z. B. für Freizeit im Freien, Musikinstrumente	100,00	111,11	112,99	120,87	124,47	122,92
43	093	Andere Geräte und Artikel für Freizeit Zwecke, z. B. Spiele Hobbywaren, Sportgeräte, Gartenerzeugnisse, Haustiere	100,00	109,93	110,40	110,99	116,64	120,84
44	094	Freizeit und Kulturdienstleistungen	100,00	103,57	107,06	111,35	112,85	96,35
45	095	Zeitungen, Bücher und Schreibwaren	100,00	99,22	95,18	95,83	94,59	93,01
46	096	Pauschalreisen	100,00	100,16	108,49	109,51	108,90	40,20

2.11 Konsumausgaben der privaten Haushalte im Inland nach Verwendungszwecken und nach Dauerhaftigkeit der Güter

preisbereinigt

Kettenindex (2015 = 100)

Lfd. Nr.	SEA-Nr.	Gegenstand der Nachweisung	2015	2016	2017	2018	2019	2020
47	10	Bildungswesen	100,00	104,14	105,54	109,08	112,81	111,60
48	11	Beherbergungs- und Gaststättendienstleistungen	100,00	102,68	104,87	107,82	109,91	72,34
49	111	Verpflegungsdienstleistungen	100,00	102,51	105,09	106,99	109,11	73,14
50	112	Beherbergungsdienstleistungen	100,00	103,27	104,09	110,78	112,74	69,43
51	12	Andere Waren und Dienstleistungen	100,00	100,60	101,30	103,09	103,47	100,80
52	121	Körperpflege	100,00	106,35	104,51	105,36	107,06	101,38
53	123	Persönliche Gebrauchsgegenstände, z. B. Schmuck und Uhren	100,00	91,27	92,04	85,64	87,59	83,67
54	124	Dienstleistungen sozialer Einrichtungen	100,00	104,03	110,45	114,55	113,94	111,46
55	125	Versicherungsdienstleistungen	100,00	96,64	95,24	99,54	99,37	100,38
56	126	Finanzdienstleistungen	100,00	99,97	100,98	100,66	101,46	102,24
57	1261	Finanzserviceleistung, indirekte Messung (FISIM)	100,00	102,87	105,55	107,01	110,01	114,15
58	1262	Sonstige Finanzdienstleistungen, a.n.g.	100,00	95,44	94,09	91,56	89,93	87,54
59	127	Andere Dienstleistungen, a.n.g., z. B. Grabpflege, Rechtsberatung	100,00	102,47	102,88	105,52	105,19	95,15
60		Konsumausgaben der priv. Haushalte im Inland	100,00	102,37	103,71	105,26	107,00	101,62
nach Dauerhaftigkeit der Güter								
61		Verbrauchsgüter	100,00	101,84	101,96	102,92	104,18	105,57
62		Kurzlebige Güter	100,00	103,89	105,22	105,49	107,86	102,54
63		Langlebige Güter	100,00	104,11	107,15	108,11	114,03	114,43
64		Dienstleistungen	100,00	102,01	103,62	105,82	106,83	96,58
65		Konsumausgaben der priv. Haushalte im Inland	100,00	102,37	103,71	105,26	107,00	101,62

**2.12 Konsumausgaben der privaten Haushalte im Inland nach Lieferbereichen in jeweiligen Preisen
und nach Anteil der Lieferbereiche an den Konsumausgaben der privaten Haushalte im Inland**

Gegenstand der Nachweisung		2015	2016	2017	2018	2019	2020
in jeweiligen Preisen							
Mrd. EUR							
1	Land- und Forstwirtschaft, Fischerei	5,958	6,449	6,805	7,095	7,443	7,698
2	Bergbau, Verarbeitendes Gewerbe und Baugewerbe	31,675	32,497	33,244	33,791	34,948	34,007
3	Energieversorgung	58,230	58,767	57,740	57,870	59,018	60,752
4	Kraftfahrzeughandel, Instandhaltung und Reparatur von Kraftfahrzeugen	96,050	105,146	107,962	111,837	120,001	116,943
5	Großhandel (ohne Handel mit Kraftfahrzeugen)	31,343	32,039	32,004	33,086	34,928	34,062
6	Einzelhandel (ohne Handel mit Kraftfahrzeugen)	524,969	535,946	552,152	566,072	582,792	586,719
7	Verkehr und Lagerei	39,863	43,051	43,829	46,803	48,650	34,313
8	Gastgewerbe	78,010	82,231	86,134	91,194	95,312	62,426
9	Information und Kommunikation	41,341	42,026	43,155	43,888	43,608	42,267
10	Finanz- und Versicherungsdienstleister	94,119	92,819	92,307	92,090	91,407	91,443
11	Grundstücks- u. Wohnungswesen, Öffentliche Dienstleister, Erziehung, Gesundheit, sonstige Dienstleister	528,899	546,749	567,017	587,053	602,403	569,960
12 =	Konsumausgaben der priv. Haushalte im Inland	1530,457	1577,720	1622,349	1670,779	1720,510	1640,590
Anteil an den Konsumausgaben der privaten Haushalte im Inland in %							
13	Land- und Forstwirtschaft, Fischerei	0,4	0,4	0,4	0,4	0,4	0,5
14	Bergbau, Verarbeitendes Gewerbe und Baugewerbe	2,1	2,1	2,0	2,0	2,0	2,1
15	Energieversorgung	3,8	3,7	3,6	3,5	3,4	3,7
16	Kraftfahrzeughandel, Instandhaltung und Reparatur von Kraftfahrzeugen	6,3	6,7	6,7	6,7	7,0	7,1
17	Großhandel (ohne Handel mit Kraftfahrzeugen)	2,0	2,0	2,0	2,0	2,0	2,1
18	Einzelhandel (ohne Handel mit Kraftfahrzeugen)	34,3	34,0	34,0	33,9	33,9	35,8
19	Verkehr und Lagerei	2,6	2,7	2,7	2,8	2,8	2,1
20	Gastgewerbe	5,1	5,2	5,3	5,5	5,5	3,8
21	Information und Kommunikation	2,7	2,7	2,7	2,6	2,5	2,6
22	Finanz- und Versicherungsdienstleister	6,1	5,9	5,7	5,5	5,3	5,6
23	Grundstücks- u. Wohnungswesen, Öffentliche Dienstleister, Erziehung, Gesundheit, sonstige Dienstleister	34,6	34,7	35,0	35,1	35,0	34,7

2.13 Konsumausgaben der privaten Haushalte im Inland nach Verwendungszwecken und nach Anteil an den Konsumausgaben der privaten Haushalte im Inland und am verfügbaren Einkommen der privaten Haushalte

Lfd. Nr.	SEA-Nr.	Gegenstand der Nachweisung	2015	2016	2017	2018	2019	2020
in jeweiligen Preisen in Mrd. EUR								
1		Konsumausgaben der priv. Haushalte im Inland	1 530,46	1 577,72	1 622,35	1 670,78	1 720,51	1 640,59
2		Verfügbares Einkommen der privaten Haushalte	1 724,53	1 784,89	1 846,04	1 911,59	1 969,82	1 983,04
3	01	Nahrungsmittel und alkoholfreie Getränke	162,19	167,25	172,13	181,08	185,88	197,52
4	02	Alkoholische Getränke, Tabakwaren	51,44	51,99	52,71	54,12	55,67	57,35
5	022	Tabakwaren	29,17	28,93	29,37	30,08	31,14	32,08
6	03	Bekleidung und Schuhe	71,87	73,91	75,95	74,70	76,39	65,28
7	04	Wohnung, Wasser, Strom, Gas u.a. Brennstoffe	375,05	382,28	391,06	400,91	410,93	418,50
8	045	Strom, Gas und andere Brennstoffe	66,61	65,82	65,74	66,26	68,22	68,05
9	05	Einrichtungsgegenstände (Möbel), Apparate, Geräte u. Ausrüstungen für den Haushalt sowie deren Instandhaltung	99,00	103,21	104,87	105,96	110,36	115,18
10	06	Gesundheitspflege	77,95	79,96	82,78	85,32	89,60	87,82
11	07	Verkehr	201,98	211,72	220,35	232,01	242,70	214,27
12	0711	Kraftfahrzeuge	61,87	67,00	69,85	72,51	78,89	74,73
13	0722	Kraft- und Schmierstoffe	52,26	48,94	52,27	55,27	54,76	44,51
14	08	Nachrichtenübermittlung	35,49	36,57	37,32	37,79	37,93	37,82
15	09	Freizeit, Unterhaltung und Kultur	163,29	170,02	178,03	183,01	187,44	158,73
16	10	Bildungswesen	13,54	14,37	14,70	15,32	15,84	15,63
17	11	Beherbergungs- u. Gaststättendienstleistungen	79,67	83,64	87,13	91,62	95,76	63,95
18	12	Andere Waren und Dienstleistungen	198,99	202,81	205,32	208,94	212,03	208,52
19		Private Konsumausgaben	1 602,97	1 653,72	1 704,05	1 755,39	1 806,87	1 709,30

Anteil an den Konsumausgaben der privaten Haushalte im Inland in %

20		Konsumausgaben der priv. Haushalte im Inland	100,0	100,0	100,0	100,0	100,0	100,0
21	01	Nahrungsmittel und alkoholfreie Getränke	10,6	10,6	10,6	10,8	10,8	12,0
22	02	Alkoholische Getränke, Tabakwaren	3,4	3,3	3,2	3,2	3,2	3,5
23	022	Tabakwaren	1,9	1,8	1,8	1,8	1,8	2,0
24	03	Bekleidung und Schuhe	4,7	4,7	4,7	4,5	4,4	4,0
25	04	Wohnung, Wasser, Strom, Gas u.a. Brennstoffe	24,5	24,2	24,1	24,0	23,9	25,5
26	045	Strom, Gas und andere Brennstoffe	4,4	4,2	4,1	4,0	4,0	4,1
27	05	Einrichtungsgegenstände (Möbel), Apparate, Geräte u. Ausrüstungen für den Haushalt sowie deren Instandhaltung	6,5	6,5	6,5	6,3	6,4	7,0
28	06	Gesundheitspflege	5,1	5,1	5,1	5,1	5,2	5,4
29	07	Verkehr	13,2	13,4	13,6	13,9	14,1	13,1
30	0711	Kraftfahrzeuge	4,0	4,2	4,3	4,3	4,6	4,6
31	0722	Kraft- und Schmierstoffe	3,4	3,1	3,2	3,3	3,2	2,7
32	08	Nachrichtenübermittlung	2,3	2,3	2,3	2,3	2,2	2,3
33	09	Freizeit, Unterhaltung und Kultur	10,7	10,8	11,0	11,0	10,9	9,7
34	10	Bildungswesen	0,9	0,9	0,9	0,9	0,9	1,0
35	11	Beherbergungs- u. Gaststättendienstleistungen	5,2	5,3	5,4	5,5	5,6	3,9
36	12	Andere Waren und Dienstleistungen	13,0	12,9	12,7	12,5	12,3	12,7

Anteil am Verfügbaren Einkommen der privaten Haushalte in %

37		Verfügbares Einkommen der privaten Haushalte	100,0	100,0	100,0	100,0	100,0	100,0
38		Konsumausgaben der priv. Haushalte im Inland	88,7	88,4	87,9	87,4	87,3	82,7
39	01	Nahrungsmittel und alkoholfreie Getränke	9,4	9,4	9,3	9,5	9,4	10,0
40	02	Alkoholische Getränke, Tabakwaren	3,0	2,9	2,9	2,8	2,8	2,9
41	022	Tabakwaren	1,7	1,6	1,6	1,6	1,6	1,6
42	03	Bekleidung und Schuhe	4,2	4,1	4,1	3,9	3,9	3,3
43	04	Wohnung, Wasser, Strom, Gas u.a. Brennstoffe	21,7	21,4	21,2	21,0	20,9	21,1
44	045	Strom, Gas und andere Brennstoffe	3,9	3,7	3,6	3,5	3,5	3,4
45	05	Einrichtungsgegenstände (Möbel), Apparate, Geräte u. Ausrüstungen für den Haushalt sowie deren Instandhaltung	5,7	5,8	5,7	5,5	5,6	5,8
46	06	Gesundheitspflege	4,5	4,5	4,5	4,5	4,5	4,4
47	07	Verkehr	11,7	11,9	11,9	12,1	12,3	10,8
48	0711	Kraftfahrzeuge	3,6	3,8	3,8	3,8	4,0	3,8
49	0722	Kraft- und Schmierstoffe	3,0	2,7	2,8	2,9	2,8	2,2
50	08	Nachrichtenübermittlung	2,1	2,0	2,0	2,0	1,9	1,9
51	09	Freizeit, Unterhaltung und Kultur	9,5	9,5	9,6	9,6	9,5	8,0
52	10	Bildungswesen	0,8	0,8	0,8	0,8	0,8	0,8
53	11	Beherbergungs- u. Gaststättendienstleistungen	4,6	4,7	4,7	4,8	4,9	3,2
54	12	Andere Waren und Dienstleistungen	11,5	11,4	11,1	10,9	10,8	10,5
55		Konsumquote	93,0	92,7	92,3	91,8	91,7	86,2

2.14 Konsumausgaben der privaten Haushalte im Inland nach ausgewählten Verwendungszwecken und nach Dauerhaftigkeit der Güter in jeweiligen Preisen

Jahr, Vierteljahr	Konsumausgaben der priv. Haushalte im Inland	Verwendungszwecke					
		Nahrungsmittel und alkoholfreie Getränke	Alkoholische Getränke, Tabakwaren		Bekleidung und Schuhe	Wohnung, Wasser, Strom, Gas u.a. Brennstoffe	
			zusammen	darunter: Tabakwaren		zusammen	darunter: Strom, Gas und andere Brennstoffe
1	2	3	4	5	6	7	

Mrd. EUR

2015	1530,457	162,193	51,444	29,173	71,867	375,048	66,605
2016	1577,720	167,249	51,985	28,933	73,908	382,281	65,824
2017	1622,349	172,126	52,712	29,365	75,951	391,055	65,738
2018	1670,779	181,083	54,122	30,081	74,696	400,906	66,264
2019	1720,510	185,876	55,668	31,135	76,387	410,926	68,221
2020	1640,590	197,523	57,353	32,078	65,283	418,504	68,051
2015 1.Vj	368,592	37,820	11,825	6,757	16,243	95,435	19,350
2.Vj	379,827	40,712	12,869	7,264	18,161	91,786	14,790
3.Vj	385,335	40,512	13,257	7,576	17,649	92,175	14,740
4.Vj	396,703	43,149	13,493	7,576	19,814	95,652	17,725
2016 1.Vj	379,452	39,258	12,047	6,755	16,572	96,880	18,846
2.Vj	393,694	41,929	13,112	7,286	18,960	93,889	14,890
3.Vj	395,159	41,815	13,421	7,541	17,538	92,978	13,565
4.Vj	409,415	44,247	13,405	7,351	20,838	98,534	18,523
2017 1.Vj	393,266	40,153	12,118	6,837	17,162	100,562	20,369
2.Vj	403,046	43,498	13,529	7,544	19,238	95,194	14,003
3.Vj	406,928	42,977	13,510	7,590	18,722	94,814	13,157
4.Vj	419,109	45,498	13,555	7,394	20,829	100,485	18,209
2018 1.Vj	406,825	43,227	12,358	6,852	16,659	104,543	21,992
2.Vj	415,809	45,582	13,949	7,843	19,293	96,429	12,782
3.Vj	416,211	44,574	13,905	7,847	17,968	96,434	12,472
4.Vj	431,934	47,700	13,910	7,539	20,776	103,500	19,018
2019 1.Vj	417,472	43,381	12,817	7,217	17,080	107,010	22,338
2.Vj	428,828	47,141	14,283	8,002	19,489	99,377	13,740
3.Vj	432,030	46,297	14,337	8,159	18,650	99,194	13,208
4.Vj	442,180	49,057	14,231	7,757	21,168	105,345	18,935
2020 1.Vj	418,469	47,382	13,250	7,309	14,965	108,908	22,199
2.Vj	382,728	50,439	14,617	8,218	14,867	102,227	14,570
3.Vj	421,519	48,021	14,814	8,495	17,617	100,376	12,532
4.Vj	417,874	51,681	14,672	8,056	17,834	106,993	18,750

Veränderung gegenüber dem Vorjahr in %

2015	2,570	4,013	6,906	5,903	-2,230	1,688	-0,972
2016	3,088	3,117	1,052	-0,823	2,840	1,929	-1,173
2017	2,829	2,916	1,398	1,493	2,764	2,295	-0,131
2018	2,985	5,204	2,675	2,438	-1,652	2,519	0,800
2019	2,977	2,647	2,857	3,504	2,264	2,499	2,953
2020	-4,645	6,266	3,027	3,029	-14,537	1,844	-0,249
2015 1.Vj	2,405	3,480	5,826	3,381	-3,367	1,989	1,389
2.Vj	2,727	2,824	6,558	6,230	-1,795	2,087	1,322
3.Vj	2,706	5,119	8,176	6,885	-2,135	1,286	-3,924
4.Vj	2,442	4,591	6,960	6,930	-1,765	1,398	-2,797
2016 1.Vj	2,946	3,802	1,877	-0,030	2,025	1,514	-2,605
2.Vj	3,651	2,989	1,888	0,303	4,400	2,291	0,676
3.Vj	2,549	3,216	1,237	-0,462	-0,629	0,871	-7,972
4.Vj	3,204	2,545	-0,652	-2,970	5,168	3,013	4,502
2017 1.Vj	3,641	2,280	0,589	1,214	3,560	3,801	8,081
2.Vj	2,375	3,742	3,180	3,541	1,466	1,390	-5,957
3.Vj	2,978	2,779	0,663	0,650	6,751	1,975	-3,008
4.Vj	2,368	2,827	1,119	0,585	-0,043	1,980	-1,695
2018 1.Vj	3,448	7,656	1,981	0,219	-2,931	3,959	7,968
2.Vj	3,167	4,791	3,104	3,963	0,286	1,297	-8,720
3.Vj	2,281	3,716	2,924	3,386	-4,027	1,709	-5,206
4.Vj	3,060	4,840	2,619	1,961	-0,254	3,000	4,443
2019 1.Vj	2,617	0,356	3,714	5,327	2,527	2,360	1,573
2.Vj	3,131	3,420	2,394	2,027	1,016	3,057	7,495
3.Vj	3,801	3,865	3,107	3,976	3,796	2,862	5,901
4.Vj	2,372	2,845	2,308	2,892	1,887	1,783	-0,436
2020 1.Vj	0,239	9,223	3,378	1,275	-12,383	1,774	-0,622
2.Vj	-10,750	6,996	2,338	2,699	-23,716	2,868	6,041
3.Vj	-2,433	3,724	3,327	4,118	-5,539	1,192	-5,118
4.Vj	-5,497	5,349	3,099	3,855	-15,750	1,564	-0,977

2.14 Konsumausgaben der privaten Haushalte im Inland nach ausgewählten Verwendungszwecken und nach Dauerhaftigkeit der Güter in jeweiligen Preisen

Jahr, Vierteljahr	Verwendungszwecke						Nachrichten- übermittlung	Freizeit, Unterhaltung und Kultur
	Einrichtungs- gegenstände (Möbel), Apparate, Geräte usw	Gesundheits- pflege	Verkehr					
			zusammen	darunter: Kraftfahrzeuge	darunter: Kraft- und Schmierstoffe			
8	9	10	11	12	13	14		

Mrd. EUR

2015	99,003	77,946	201,983	61,868	52,263	35,491	163,293
2016	103,213	79,959	211,724	67,003	48,942	36,571	170,015
2017	104,873	82,779	220,349	69,848	52,270	37,322	178,034
2018	105,955	85,321	232,006	72,514	55,273	37,792	183,011
2019	110,356	89,603	242,698	78,888	54,759	37,928	187,435
2020	115,179	87,823	214,265	74,727	44,507	37,819	158,734
2015 1.Vj	23,895	19,443	47,237	14,827	11,983	8,676	38,959
2.Vj	24,019	18,514	53,187	16,568	13,611	8,454	39,303
3.Vj	23,797	19,817	52,268	15,403	13,748	8,966	41,225
4.Vj	27,292	20,172	49,291	15,070	12,921	9,395	43,806
2016 1.Vj	24,883	19,841	48,741	15,713	11,004	9,268	40,563
2.Vj	25,410	19,228	56,476	18,314	12,608	8,793	41,028
3.Vj	24,580	20,352	54,601	16,826	12,831	9,269	42,776
4.Vj	28,340	20,538	51,906	16,150	12,499	9,241	45,648
2017 1.Vj	25,409	20,786	52,187	16,986	12,209	9,168	42,606
2.Vj	25,732	19,720	57,471	18,163	13,408	8,930	43,005
3.Vj	25,301	21,108	56,413	17,265	13,414	9,609	45,167
4.Vj	28,431	21,165	54,278	17,434	13,239	9,615	47,256
2018 1.Vj	25,865	21,365	54,576	18,424	12,092	9,430	43,937
2.Vj	25,885	20,413	61,666	19,559	14,272	9,072	44,324
3.Vj	25,089	21,655	59,216	17,496	14,508	9,631	46,377
4.Vj	29,116	21,888	56,548	17,035	14,401	9,659	48,373
2019 1.Vj	26,602	22,474	56,928	19,030	12,406	9,444	44,822
2.Vj	26,897	21,289	64,482	21,006	14,662	9,094	45,674
3.Vj	26,594	22,864	62,805	19,795	14,201	9,773	47,934
4.Vj	30,263	22,976	58,483	19,057	13,490	9,617	49,005
2020 1.Vj	27,236	23,432	54,863	17,542	12,323	9,393	43,896
2.Vj	27,180	18,841	45,773	14,499	9,620	9,151	34,870
3.Vj	28,631	23,228	58,634	21,431	11,817	9,759	40,118
4.Vj	32,132	23,322	54,995	21,255	10,747	9,516	39,850

Veränderung gegenüber dem Vorjahr in %

2015	6,094	1,548	0,111	5,586	-10,206	-0,466	5,347
2016	4,252	2,583	4,823	8,300	-6,354	3,043	4,117
2017	1,608	3,527	4,074	4,246	6,800	2,054	4,717
2018	1,032	3,071	5,290	3,817	5,745	1,259	2,796
2019	4,154	5,019	4,609	8,790	-0,930	0,360	2,417
2020	4,370	-1,987	-11,715	-5,275	-18,722	-0,287	-15,313
2015 1.Vj	7,018	1,345	-0,598	6,462	-11,844	-0,527	5,400
2.Vj	5,727	1,280	0,809	6,008	-8,331	0,225	5,220
3.Vj	5,967	1,542	0,128	4,861	-10,003	-0,123	5,271
4.Vj	5,730	1,997	0,028	5,017	-10,804	-1,344	5,485
2016 1.Vj	4,135	2,047	3,184	5,976	-8,170	6,823	4,117
2.Vj	5,791	3,857	6,184	10,538	-7,369	4,010	4,389
3.Vj	3,290	2,700	4,464	9,238	-6,670	3,379	3,762
4.Vj	3,840	1,814	5,305	7,167	-3,266	-1,639	4,205
2017 1.Vj	2,114	4,763	7,070	8,102	10,951	-1,079	5,037
2.Vj	1,267	2,559	1,762	-0,825	6,345	1,558	4,819
3.Vj	2,933	3,715	3,319	2,609	4,544	3,668	5,590
4.Vj	0,321	3,053	4,570	7,950	5,920	4,047	3,523
2018 1.Vj	1,795	2,786	4,578	8,466	-0,958	2,858	3,124
2.Vj	0,595	3,514	7,299	7,686	6,444	1,590	3,067
3.Vj	-0,838	2,591	4,969	1,338	8,156	0,229	2,679
4.Vj	2,409	3,416	4,182	-2,289	8,777	0,458	2,364
2019 1.Vj	2,849	5,191	4,310	3,289	2,597	0,148	2,014
2.Vj	3,910	4,291	4,567	7,398	2,733	0,243	3,046
3.Vj	5,999	5,583	6,061	13,140	-2,116	1,474	3,357
4.Vj	3,939	4,971	3,422	11,870	-6,326	-0,435	1,307
2020 1.Vj	2,383	4,263	-3,627	-7,819	-0,669	-0,540	-2,066
2.Vj	1,052	-11,499	-29,014	-30,977	-34,388	0,627	-23,655
3.Vj	7,660	1,592	-6,641	8,265	-16,788	-0,143	-16,306
4.Vj	6,176	-2,846	-5,964	11,534	-20,334	-1,050	-18,682

2.14 Konsumausgaben der privaten Haushalte im Inland nach ausgewählten Verwendungszwecken und nach Dauerhaftigkeit der Güter in jeweiligen Preisen

Jahr, Vierteljahr	Verwendungszwecke			Dauerhaftigkeit der Güter			
	Bildungswesen	Beherbergungs- u. Gaststätten- dienstleistungen	Andere Waren und Dienstleistungen	Verbrauchsgüter	Kurzlebige Güter	Langlebige Güter	Dienstleistungen
	15	16	17	18	19	20	21

Mrd. EUR

2015	13,536	79,667	198,986	422,829	141,580	173,136	792,912
2016	14,366	83,642	202,807	428,014	148,189	182,261	819,256
2017	14,699	87,127	205,322	438,933	151,622	188,229	843,565
2018	15,321	91,622	208,944	455,742	152,700	189,999	872,338
2019	15,844	95,755	212,034	467,565	157,755	200,799	894,391
2020	15,631	63,953	208,523	474,235	149,232	200,411	816,712
2015 1.Vj	3,338	16,956	48,765	102,310	32,653	41,911	191,718
2.Vj	3,327	20,700	48,795	104,650	35,299	42,886	196,992
3.Vj	3,389	22,064	50,216	104,640	34,531	42,095	204,069
4.Vj	3,482	19,947	51,210	111,229	39,097	46,244	200,133
2016 1.Vj	3,508	18,010	49,881	103,312	34,057	43,659	198,424
2.Vj	3,556	21,607	49,706	106,256	37,383	46,135	203,920
3.Vj	3,573	23,297	50,959	104,945	35,406	44,219	210,589
4.Vj	3,729	20,728	52,261	113,501	41,343	48,248	206,323
2017 1.Vj	3,621	18,799	50,695	107,533	35,132	46,129	204,472
2.Vj	3,629	22,763	50,337	108,766	38,074	46,536	209,670
3.Vj	3,649	24,044	51,614	106,950	37,091	45,843	217,044
4.Vj	3,800	21,521	52,676	115,684	41,325	49,721	212,379
2018 1.Vj	3,742	19,592	51,531	113,221	35,152	47,384	211,068
2.Vj	3,800	24,074	51,322	111,678	38,775	47,713	217,643
3.Vj	3,780	25,338	52,244	109,749	36,708	45,542	224,212
4.Vj	3,999	22,618	53,847	121,094	42,065	49,360	219,415
2019 1.Vj	3,875	20,799	52,240	115,348	36,299	48,926	216,899
2.Vj	3,934	25,156	52,012	115,925	39,694	50,062	223,147
3.Vj	3,957	26,240	53,385	113,622	38,545	49,368	230,495
4.Vj	4,078	23,560	54,397	122,670	43,217	52,443	223,850
2020 1.Vj	3,898	18,463	52,783	121,081	34,533	47,734	215,121
2.Vj	3,733	11,876	49,154	116,035	35,115	42,881	188,697
3.Vj	3,979	22,677	53,665	113,404	38,695	53,323	216,097
4.Vj	4,021	10,937	52,921	123,715	40,889	56,473	196,797

Veränderung gegenüber dem Vorjahr in %

2015	5,093	3,608	2,858	0,712	2,556	4,589	3,153
2016	6,132	4,990	1,920	1,226	4,668	5,270	3,322
2017	2,318	4,167	1,240	2,551	2,317	3,274	2,967
2018	4,232	5,159	1,764	3,830	0,711	0,940	3,411
2019	3,414	4,511	1,479	2,594	3,310	5,684	2,528
2020	-1,344	-33,212	-1,656	1,427	-5,403	-0,193	-8,685
2015 1.Vj	5,968	2,608	2,800	0,722	2,418	5,535	2,653
2.Vj	4,590	4,800	3,401	0,767	2,793	4,173	3,472
3.Vj	5,741	3,977	3,297	0,805	2,493	4,239	3,428
4.Vj	4,127	2,841	1,977	0,562	2,512	4,445	3,041
2016 1.Vj	5,093	6,216	2,289	0,979	4,300	4,171	3,498
2.Vj	6,883	4,382	1,867	1,535	5,904	7,576	3,517
3.Vj	5,429	5,588	1,480	0,291	2,534	5,046	3,195
4.Vj	7,094	3,915	2,052	2,043	5,745	4,334	3,093
2017 1.Vj	3,221	4,381	1,632	4,086	3,156	5,657	3,048
2.Vj	2,053	5,350	1,269	2,362	1,848	0,869	2,820
3.Vj	2,127	3,206	1,285	1,911	4,759	3,673	3,065
4.Vj	1,904	3,826	0,794	1,923	-0,044	3,053	2,935
2018 1.Vj	3,342	4,218	1,649	5,290	0,057	2,721	3,226
2.Vj	4,712	5,759	1,957	2,677	1,841	2,529	3,803
3.Vj	3,590	5,382	1,221	2,617	-1,033	-0,657	3,303
4.Vj	5,237	5,097	2,223	4,677	1,791	-0,726	3,313
2019 1.Vj	3,554	6,161	1,376	1,879	3,263	3,254	2,763
2.Vj	3,526	4,494	1,344	3,803	2,370	4,923	2,529
3.Vj	4,683	3,560	2,184	3,529	5,004	8,401	2,802
4.Vj	1,975	4,165	1,021	1,301	2,739	6,246	2,021
2020 1.Vj	0,594	-11,231	1,039	4,970	-4,865	-2,436	-0,820
2.Vj	-5,109	-52,791	-5,495	0,095	-11,536	-14,344	-15,438
3.Vj	0,556	-13,579	0,524	-0,192	0,389	8,011	-6,247
4.Vj	-1,398	-53,578	-2,713	0,852	-5,387	7,685	-12,085

2.15 Konsumausgaben der privaten Haushalte im Inland nach ausgewählten Verwendungszwecken und nach Dauerhaftigkeit der Güter - preisbereinigt

Jahr, Vierteljahr	Konsumausgaben der priv. Haushalte im Inland	Verwendungszwecke					
		Nahrungsmittel und alkoholfreie Getränke	Alkoholische Getränke, Tabakwaren		Bekleidung und Schuhe	Wohnung, Wasser, Strom, Gas u.a. Brennstoffe	
			zusammen	darunter: Tabakwaren		zusammen	darunter: Strom, Gas und andere Brennstoffe
Preisbereinigt Kettenindex (2015 = 100)							
2015	100,00	100,00	100,00	100,00	100,00	100,00	100,00
2016	102,37	102,37	99,15	95,92	102,04	101,36	101,30
2017	103,71	102,60	98,68	94,48	104,25	102,28	100,04
2018	105,26	105,58	98,57	93,68	102,26	103,14	98,61
2019	107,00	106,97	99,14	93,80	103,10	103,86	98,80
2020	101,62	111,19	100,03	92,58	89,01	104,66	99,37
2015 1.Vj	96,89	93,44	92,92	94,38	92,46	102,12	115,59
2.Vj	99,09	99,82	100,39	100,37	100,43	97,62	87,48
3.Vj	100,52	100,40	102,45	102,74	99,22	98,18	88,97
4.Vj	103,50	106,34	104,24	102,51	107,89	102,07	107,95
2016 1.Vj	99,55	96,30	92,79	91,03	93,91	103,41	117,35
2.Vj	102,19	102,68	99,97	96,50	103,54	99,56	91,13
3.Vj	102,07	102,83	101,99	99,37	98,65	98,36	83,17
4.Vj	105,69	107,67	101,84	96,80	112,05	104,10	113,55
2017 1.Vj	101,46	95,33	92,01	90,09	96,05	105,76	124,67
2.Vj	103,03	104,40	101,55	97,35	104,44	99,69	85,08
3.Vj	103,50	103,03	100,62	96,68	104,50	99,01	79,75
4.Vj	106,87	107,65	100,55	93,80	112,01	104,68	110,63
2018 1.Vj	103,69	100,81	91,53	87,20	93,32	108,33	132,91
2.Vj	104,80	106,18	101,53	97,41	104,38	99,43	76,29
3.Vj	104,28	104,21	100,62	96,92	100,67	99,01	73,64
4.Vj	108,27	111,09	100,61	93,19	110,65	105,78	111,60
2019 1.Vj	105,16	100,24	92,41	88,89	94,96	108,74	130,12
2.Vj	106,54	108,77	101,69	96,26	104,14	100,61	79,53
3.Vj	106,86	106,28	101,72	97,60	102,43	100,17	76,58
4.Vj	109,47	112,58	100,73	92,43	110,86	105,91	108,99
2020 1.Vj	103,87	106,31	93,67	86,98	81,48	108,93	127,20
2.Vj	94,30	111,60	101,46	94,73	79,72	102,29	85,35
3.Vj	104,66	109,44	102,73	96,34	98,39	100,39	73,98
4.Vj	103,63	117,42	102,28	92,27	96,44	107,02	110,94
Veränderung gegenüber dem Vorjahr in %							
2015	2,1	3,3	4,1	1,7	-2,9	1,4	3,0
2016	2,4	2,4	-0,8	-4,1	2,0	1,4	1,3
2017	1,3	0,2	-0,5	-1,5	2,2	0,9	-1,2
2018	1,5	2,9	-0,1	-0,8	-1,9	0,8	-1,4
2019	1,7	1,3	0,6	0,1	0,8	0,7	0,2
2020	-5,0	3,9	0,9	-1,3	-13,7	0,8	0,6
2015 1.Vj	2,3	3,9	3,4	0,3	-3,6	1,7	5,3
2.Vj	2,1	1,6	3,5	2,2	-2,3	1,5	4,4
3.Vj	2,3	4,6	4,7	1,5	-3,2	1,1	0,8
4.Vj	1,9	3,2	4,5	2,9	-2,7	1,3	1,4
2016 1.Vj	2,7	3,1	-0,1	-3,5	1,6	1,3	1,5
2.Vj	3,1	2,9	-0,4	-3,9	3,1	2,0	4,2
3.Vj	1,5	2,4	-0,4	-3,3	-0,6	0,2	-6,5
4.Vj	2,1	1,3	-2,3	-5,6	3,9	2,0	5,2
2017 1.Vj	1,9	-1,0	-0,8	-1,0	2,3	2,3	6,2
2.Vj	0,8	1,7	1,6	0,9	0,9	0,1	-6,6
3.Vj	1,4	0,2	-1,3	-2,7	5,9	0,7	-4,1
4.Vj	1,1	0,0	-1,3	-3,1	0,0	0,6	-2,6
2018 1.Vj	2,2	5,7	-0,5	-3,2	-2,8	2,4	6,6
2.Vj	1,7	1,7	0,0	0,1	-0,1	-0,3	-10,3
3.Vj	0,8	1,1	0,0	0,2	-3,7	0,0	-7,7
4.Vj	1,3	3,2	0,1	-0,7	-1,2	1,1	0,9
2019 1.Vj	1,4	-0,6	1,0	1,9	1,8	0,4	-2,1
2.Vj	1,7	2,4	0,2	-1,2	-0,2	1,2	4,2
3.Vj	2,5	2,0	1,1	0,7	1,7	1,2	4,0
4.Vj	1,1	1,3	0,1	-0,8	0,2	0,1	-2,3
2020 1.Vj	-1,2	6,1	1,4	-2,1	-14,2	0,2	-2,2
2.Vj	-11,5	2,6	-0,2	-1,6	-23,4	1,7	7,3
3.Vj	-2,1	3,0	1,0	-1,3	-3,9	0,2	-3,4
4.Vj	-5,3	4,3	1,5	-0,2	-13,0	1,0	1,8

2.15 Konsumausgaben der privaten Haushalte im Inland nach ausgewählten Verwendungszwecken und nach Dauerhaftigkeit der Güter - preisbereinigt

Jahr, Vierteljahr	Verwendungszwecke						
	Einrichtungs- gegenstände (Möbel), Apparate, Geräte usw	Gesundheits- pflege	Verkehr			Nachrichten- übermittlung	Freizeit, Unterhaltung und Kultur
			zusammen	darunter: Kraftfahrzeuge	darunter: Kraft- und Schmierstoffe		
	8	9	10	11	12	13	14
Preisbereinigt Kettenindex (2015 = 100)							
2015	100,00	100,00	100,00	100,00	100,00	100,00	100,00
2016	103,56	101,13	105,43	105,85	101,03	104,21	103,44
2017	104,72	103,32	106,61	108,78	101,61	107,71	106,82
2018	104,98	105,41	108,94	111,21	98,83	110,38	108,70
2019	108,38	109,20	112,52	118,81	99,49	112,13	110,97
2020	112,94	106,82	101,15	112,08	89,90	113,84	94,66
2015 1.Vj	96,91	100,51	94,46	96,43	93,40	97,01	96,18
2.Vj	97,03	95,09	103,90	107,24	98,79	95,27	97,76
3.Vj	96,24	101,38	102,89	99,47	103,74	101,48	99,71
4.Vj	109,81	103,03	98,75	96,85	104,08	106,24	106,35
2016 1.Vj	100,03	100,92	98,90	99,72	96,48	105,02	101,85
2.Vj	101,91	97,41	112,51	115,90	103,74	100,21	99,98
3.Vj	98,86	102,68	108,12	106,14	104,87	105,86	100,24
4.Vj	113,43	103,53	102,19	101,64	99,04	105,74	111,68
2017 1.Vj	101,69	104,22	101,64	106,43	93,58	105,06	106,83
2.Vj	102,73	98,37	111,51	113,24	104,74	102,81	102,81
3.Vj	101,10	105,12	108,96	107,36	106,20	111,42	103,69
4.Vj	113,36	105,56	104,34	108,11	101,93	111,55	113,95
2018 1.Vj	102,73	106,05	104,69	113,80	92,87	109,31	108,75
2.Vj	102,70	101,04	116,54	120,10	103,78	105,70	105,04
3.Vj	99,61	106,81	110,21	107,07	101,30	112,82	105,18
4.Vj	114,90	107,75	104,33	103,84	97,38	113,71	115,83
2019 1.Vj	105,00	109,90	107,14	115,34	93,25	111,18	111,40
2.Vj	105,78	103,88	118,80	126,70	103,16	107,62	107,26
3.Vj	104,54	111,37	115,92	119,06	102,73	115,75	108,53
4.Vj	118,22	111,65	108,23	114,13	98,83	113,99	116,70
2020 1.Vj	106,24	113,56	101,81	104,57	91,55	111,15	108,86
2.Vj	105,64	91,16	86,92	86,53	81,27	108,67	82,05
3.Vj	113,17	113,16	111,39	129,42	97,31	118,89	94,15
4.Vj	126,71	109,39	104,46	127,79	89,48	116,64	93,58
Veränderung gegenüber dem Vorjahr in %							
2015	5,1	-0,7	1,6	3,8	0,3	1,1	4,8
2016	3,6	1,1	5,4	5,9	1,0	4,2	3,4
2017	1,1	2,2	1,1	2,8	0,6	3,4	3,3
2018	0,2	2,0	2,2	2,2	-2,7	2,5	1,8
2019	3,2	3,6	3,3	6,8	0,7	1,6	2,1
2020	4,2	-2,2	-10,1	-5,7	-9,6	1,5	-14,7
2015 1.Vj	6,2	-1,2	1,4	4,7	0,8	1,3	5,6
2.Vj	4,8	-1,1	1,5	4,1	-0,6	2,0	5,0
3.Vj	5,1	-0,4	2,0	3,3	1,1	1,5	4,7
4.Vj	4,5	0,0	1,3	2,9	0,0	0,0	4,1
2016 1.Vj	3,2	0,4	4,7	3,4	3,3	8,3	5,9
2.Vj	5,0	2,4	8,3	8,1	5,0	5,2	2,3
3.Vj	2,7	1,3	5,1	6,7	1,1	4,3	0,5
4.Vj	3,3	0,5	3,5	4,9	-4,8	-0,5	5,0
2017 1.Vj	1,7	3,3	2,8	6,7	-3,0	0,0	4,9
2.Vj	0,8	1,0	-0,9	-2,3	1,0	2,6	2,8
3.Vj	2,3	2,4	0,8	1,1	1,3	5,3	3,4
4.Vj	-0,1	2,0	2,1	6,4	2,9	5,5	2,0
2018 1.Vj	1,0	1,8	3,0	6,9	-0,8	4,0	1,8
2.Vj	0,0	2,7	4,5	6,1	-0,9	2,8	2,2
3.Vj	-1,5	1,6	1,1	-0,3	-4,6	1,3	1,4
4.Vj	1,4	2,1	0,0	-3,9	-4,5	1,9	1,6
2019 1.Vj	2,2	3,6	2,3	1,4	0,4	1,7	2,4
2.Vj	3,0	2,8	1,9	5,5	-0,6	1,8	2,1
3.Vj	4,9	4,3	5,2	11,2	1,4	2,6	3,2
4.Vj	2,9	3,6	3,7	9,9	1,5	0,2	0,8
2020 1.Vj	1,2	3,3	-5,0	-9,3	-1,8	0,0	-2,3
2.Vj	-0,1	-12,2	-26,8	-31,7	-21,2	1,0	-23,5
3.Vj	8,3	1,6	-3,9	8,7	-5,3	2,7	-13,2
4.Vj	7,2	-2,0	-3,5	12,0	-9,5	2,3	-19,8

2.15 Konsumausgaben der privaten Haushalte im Inland nach ausgewählten Verwendungszwecken und nach Dauerhaftigkeit der Güter - preisbereinigt

Jahr, Vierteljahr	Verwendungszwecke			Dauerhaftigkeit der Güter			
	Bildungswesen	Beherbergungs- u. Gaststätten- dienstleistungen	Andere Waren und Dienstleistungen	Verbrauchsgüter	Kurzlebige Güter	Langlebige Güter	Dienstleistungen
	15	16	17	18	19	20	21
Preisbereinigt Kettenindex (2015 = 100)							
2015	100,00	100,00	100,00	100,00	100,00	100,00	100,00
2016	104,14	102,68	100,60	101,84	103,89	104,11	102,01
2017	105,54	104,87	101,30	101,96	105,22	107,15	103,62
2018	109,08	107,82	103,09	102,92	105,49	108,11	105,82
2019	112,81	109,91	103,47	104,18	107,86	114,03	106,83
2020	111,60	72,34	100,80	105,57	102,54	114,43	96,58
2015 1.Vj	98,94	85,90	98,25	97,27	93,46	97,33	97,20
2.Vj	98,46	104,03	97,96	97,84	99,43	99,13	99,71
3.Vj	100,19	110,55	100,92	98,97	98,27	97,18	102,50
4.Vj	102,41	99,52	102,87	105,92	108,84	106,37	100,59
2016 1.Vj	102,07	89,37	99,63	99,54	96,95	99,86	99,95
2.Vj	103,10	106,15	98,88	100,99	104,31	105,35	101,76
3.Vj	103,31	113,98	100,91	99,77	100,28	100,99	103,85
4.Vj	108,07	101,22	102,98	107,06	114,02	110,22	102,47
2017 1.Vj	104,44	91,57	100,14	100,05	98,67	105,05	101,91
2.Vj	104,47	109,91	98,88	101,34	105,12	105,74	102,96
3.Vj	104,73	115,11	101,39	99,62	103,90	104,44	105,25
4.Vj	108,53	102,88	104,78	106,82	113,20	113,35	104,36
2018 1.Vj	105,84	93,33	101,68	103,74	98,22	107,93	103,70
2.Vj	107,04	113,51	101,22	101,03	106,64	108,56	105,64
3.Vj	108,42	118,81	103,32	98,69	102,73	103,64	107,63
4.Vj	115,00	105,65	106,14	108,24	114,38	112,30	106,31
2019 1.Vj	109,41	96,86	102,68	103,61	100,83	111,13	105,43
2.Vj	111,40	115,54	101,84	103,04	108,02	113,61	106,60
3.Vj	113,54	120,02	104,11	101,08	106,32	112,30	108,85
4.Vj	116,87	107,22	105,26	108,97	116,25	119,10	106,45
2020 1.Vj	111,58	83,83	102,65	106,61	94,67	108,24	103,04
2.Vj	106,71	53,58	95,00	102,52	95,25	97,14	89,07
3.Vj	113,72	102,61	103,43	102,00	108,10	122,56	101,67
4.Vj	114,40	49,33	102,10	111,16	112,14	129,79	92,55
Veränderung gegenüber dem Vorjahr in %							
2015	4,7	1,2	2,5	1,9	2,0	3,9	1,9
2016	4,1	2,7	0,6	1,8	3,9	4,1	2,0
2017	1,3	2,1	0,7	0,1	1,3	2,9	1,6
2018	3,4	2,8	1,8	0,9	0,3	0,9	2,1
2019	3,4	1,9	0,4	1,2	2,2	5,5	1,0
2020	-1,1	-34,2	-2,6	1,3	-4,9	0,4	-9,6
2015 1.Vj	5,7	0,1	2,6	2,6	2,3	5,5	1,4
2.Vj	4,4	2,1	3,0	1,1	2,4	3,7	2,2
3.Vj	5,7	1,7	2,7	2,2	1,7	3,6	2,2
4.Vj	3,1	0,6	1,8	1,6	1,7	2,8	1,9
2016 1.Vj	3,2	4,0	1,4	2,3	3,7	2,6	2,8
2.Vj	4,7	2,0	0,9	3,2	4,9	6,3	2,1
3.Vj	3,1	3,1	0,0	0,8	2,0	3,9	1,3
4.Vj	5,5	1,7	0,1	1,1	4,8	3,6	1,9
2017 1.Vj	2,3	2,5	0,5	0,5	1,8	5,2	2,0
2.Vj	1,3	3,5	0,0	0,3	0,8	0,4	1,2
3.Vj	1,4	1,0	0,5	-0,2	3,6	3,4	1,3
4.Vj	0,4	1,6	1,7	-0,2	-0,7	2,8	1,8
2018 1.Vj	1,3	1,9	1,5	3,7	-0,5	2,7	1,8
2.Vj	2,5	3,3	2,4	-0,3	1,4	2,7	2,6
3.Vj	3,5	3,2	1,9	-0,9	-1,1	-0,8	2,3
4.Vj	6,0	2,7	1,3	1,3	1,0	-0,9	1,9
2019 1.Vj	3,4	3,8	1,0	-0,1	2,7	3,0	1,7
2.Vj	4,1	1,8	0,6	2,0	1,3	4,7	0,9
3.Vj	4,7	1,0	0,8	2,4	3,5	8,4	1,1
4.Vj	1,6	1,5	-0,8	0,7	1,6	6,1	0,1
2020 1.Vj	2,0	-13,5	0,0	2,9	-6,1	-2,6	-2,3
2.Vj	-4,2	-53,6	-6,7	-0,5	-11,8	-14,5	-16,4
3.Vj	0,2	-14,5	-0,7	0,9	1,7	9,1	-6,6
4.Vj	-2,1	-54,0	-3,0	2,0	-3,5	9,0	-13,1

2.16 Sortimentstabelle der Konsumausgaben der privaten Haushalte im Inland nach Lieferbereichen und Verwendungszwecken

in jeweiligen Preisen

Mrd. EUR

Lfd. Nr.	Gegenstand der Nachweisung	Konsumausgaben der priv. Haushalte	Verwendungszwecke											
			Nahrungsmittel und alkoholfreie Getränke	Alkoholische Getränke, Tabakwaren	Bekleidung und Schuhe	Wohnung, Wasser, Strom, Gas u.a. Brennstoffe	Einrichtungsgegenstände (Möbel), Apparate, Geräte usw	Gesundheitspflege	Verkehr	Nachrichtenübermittlung	Freizeit, Unterhaltung und Kultur	Bildungswesen	Beherbergungs- u. Gaststättenleistungen	Andere Waren und Dienstleistungen
		1	2	3	4	5	6	7	8	9	10	11	12	13
Jahr: 2014														
1	Land- und Forstwirtschaft, Fischerei	5,812	3,583	0,679	-	0,416	0,071	-	-	-	1,063	-	-	-
2	Bergbau, Verarbeitendes Gewerbe und Baugewerbe	32,046	15,386	0,247	1,053	5,857	3,366	0,552	1,826	0,034	1,593	-	1,288	0,844
3	Energieversorgung	56,951	-	-	-	56,951	-	-	-	-	-	-	-	-
4	Kraftfahrzeughandel, Instandhaltung und Reparatur von Kraftfahrzeugen	91,833	0,043	0,037	0,046	0,008	0,027	-	89,894	-	1,725	-	0,049	0,004
5	Großhandel (ohne Handel mit Kraftfahrzeugen)	29,462	1,780	12,165	1,790	6,699	2,750	0,674	0,454	0,250	2,133	-	-	0,767
6	Einzelhandel (ohne Handel mit Kraftfahrzeugen)	518,157	134,448	33,613	69,087	9,128	78,354	30,494	62,049	4,317	66,385	-	0,440	29,842
7	Verkehr und Lagerei	38,830	-	-	-	-	-	-	35,975	2,649	0,206	-	-	-
8	Gastgewerbe	75,119	0,678	0,274	0,337	-	-	-	0,338	0,337	0,516	-	72,302	0,337
9	Information und Kommunikation	41,376	-	-	-	-	-	-	-	28,039	12,566	-	0,529	0,242
10	Finanz- und Versicherungsdienstleister	90,614	-	-	-	-	-	-	-	-	-	-	-	90,614
11	Grundstücks- u. Wohnungswesen, Öffentliche Dienstleister, Erziehung, Gesundheit, sonstige Dienstleister	511,910	0,018	1,106	1,193	289,763	8,748	45,038	11,223	0,031	68,818	12,880	2,285	70,807
12	= Konsumausgaben der priv. Haushalte im Inland	1492,110	155,936	48,121	73,506	368,822	93,316	76,758	201,759	35,657	155,005	12,880	76,893	193,457
13	+ Konsumausgaben der Inländer in der übr. Welt	52,741
14	- Konsumausgaben der Gebietsfremden im Inland	23,751
15	= Konsumausgaben der inländ. priv. Haushalte	1521,100
16	+ Konsumausgaben der priv. Organisationen o.E.	42,799
17	= Private Konsumausgaben	1563,899

2.16 Sortimentstabelle der Konsumausgaben der privaten Haushalte im Inland nach Lieferbereichen und Verwendungszwecken

in jeweiligen Preisen

Mrd. EUR

Lfd. Nr.	Gegenstand der Nachweisung	Konsumausgaben der priv. Haushalte	Verwendungszwecke											
			Nahrungsmittel und alkoholfreie Getränke	Alkoholische Getränke, Tabakwaren	Bekleidung und Schuhe	Wohnung, Wasser, Strom, Gas u.a. Brennstoffe	Einrichtungsgegenstände (Möbel), Apparate, Geräte usw	Gesundheitspflege	Verkehr	Nachrichtenübermittlung	Freizeit, Unterhaltung und Kultur	Bildungswesen	Beherbergungs- u. Gaststättenleistungen	Andere Waren und Dienstleistungen
		1	2	3	4	5	6	7	8	9	10	11	12	13
Jahr: 2015														
1	Land- und Forstwirtschaft, Fischerei	5,958	3,726	0,596	-	0,441	0,073	-	-	-	1,122	-	-	-
2	Bergbau, Verarbeitendes Gewerbe und Baugewerbe	31,675	15,075	0,254	1,051	5,928	3,320	0,566	1,513	0,047	1,669	-	1,260	0,992
3	Energieversorgung	58,230	-	-	-	58,230	-	-	-	-	-	-	-	-
4	Kraftfahrzeughandel, Instandhaltung und Reparatur von Kraftfahrzeugen	96,050	0,073	0,045	0,066	0,013	0,050	0,001	93,885	-	1,843	-	0,068	0,006
5	Großhandel (ohne Handel mit Kraftfahrzeugen)	31,343	2,185	12,960	1,797	5,624	3,417	0,814	0,678	0,383	2,336	-	-	1,149
6	Einzelhandel (ohne Handel mit Kraftfahrzeugen)	524,969	140,415	36,125	67,394	8,274	82,981	30,091	56,429	4,589	69,258	-	0,442	28,971
7	Verkehr und Lagerei	39,863	-	-	-	-	-	-	37,000	2,644	0,219	-	-	-
8	Gastgewerbe	78,010	0,696	0,297	0,389	-	-	-	0,386	0,388	0,574	-	74,891	0,389
9	Information und Kommunikation	41,341	-	-	-	-	-	-	-	27,412	12,918	-	0,622	0,389
10	Finanz- und Versicherungsdienstleister	94,119	-	-	-	-	-	-	-	-	-	-	-	94,119
11	Grundstücks- u. Wohnungswesen, Öffentliche Dienstleister, Erziehung, Gesundheit, sonstige Dienstleister	528,899	0,019	1,165	1,172	296,539	9,168	46,472	12,096	0,023	73,353	13,538	2,384	72,970
12	= Konsumausgaben der priv. Haushalte im Inland	1530,457	162,193	51,444	71,867	375,048	99,003	77,946	201,983	35,491	163,293	13,536	79,667	198,986
13	+ Konsumausgaben der Inländer in der übr. Welt	53,222
14	- Konsumausgaben der Gebietsfremden im Inland	24,262
15	= Konsumausgaben der inländ. priv. Haushalte	1559,417
16	+ Konsumausgaben der priv. Organisationen o.E.	43,552
17	= Private Konsumausgaben	1602,969

2.16 Sortimentstabelle der Konsumausgaben der privaten Haushalte im Inland nach Lieferbereichen und Verwendungszwecken

in jeweiligen Preisen

Mrd. EUR

Lfd. Nr.	Gegenstand der Nachweisung	Konsumausgaben der priv. Haushalte	Verwendungszwecke											
			Nahrungsmittel und alkoholfreie Getränke	Alkoholische Getränke, Tabakwaren	Bekleidung und Schuhe	Wohnung, Wasser, Strom, Gas u.a. Brennstoffe	Einrichtungsgegenstände (Möbel), Apparate, Geräte usw	Gesundheitspflege	Verkehr	Nachrichtenübermittlung	Freizeit, Unterhaltung und Kultur	Bildungswesen	Beherbergungs- u. Gaststättenleistungen	Andere Waren und Dienstleistungen
		1	2	3	4	5	6	7	8	9	10	11	12	13
Jahr: 2016														
1	Land- und Forstwirtschaft, Fischerei	6,449	4,105	0,569	-	0,477	0,077	-	-	-	1,221	-	-	-
2	Bergbau, Verarbeitendes Gewerbe und Baugewerbe	32,497	15,413	0,255	1,069	6,064	3,379	0,612	1,625	0,052	1,778	-	1,290	0,960
3	Energieversorgung	58,767	-	-	-	58,767	-	-	-	-	-	-	-	-
4	Kraftfahrzeughandel, Instandhaltung und Reparatur von Kraftfahrzeugen	105,146	0,076	0,038	0,061	0,039	0,070	-	102,631	-	2,171	-	0,054	0,006
5	Großhandel (ohne Handel mit Kraftfahrzeugen)	32,039	2,709	12,600	2,500	5,027	3,883	0,840	0,431	0,653	2,709	-	-	0,687
6	Einzelhandel (ohne Handel mit Kraftfahrzeugen)	535,946	144,045	36,972	68,580	7,657	86,218	30,773	53,404	5,167	72,373	-	0,486	30,271
7	Verkehr und Lagerei	43,051	-	-	-	-	-	-	40,056	2,769	0,226	-	-	-
8	Gastgewerbe	82,231	0,881	0,409	0,421	-	-	-	0,419	0,421	0,681	-	78,578	0,421
9	Information und Kommunikation	42,026	-	-	-	-	-	-	-	27,487	13,307	-	0,651	0,581
10	Finanz- und Versicherungsdienstleister	92,819	-	-	-	-	-	-	-	-	-	-	-	92,819
11	Grundstücks- u. Wohnungswesen, Öffentliche Dienstleister, Erziehung, Gesundheit, sonstige Dienstleister	546,749	0,020	1,142	1,277	304,250	9,586	47,734	13,158	0,022	75,549	14,366	2,583	77,062
12	= Konsumausgaben der priv. Haushalte im Inland	1577,720	167,249	51,985	73,908	382,281	103,213	79,959	211,724	36,571	170,015	14,366	83,642	202,807
13	+ Konsumausgaben der Inländer in der übr. Welt	55,438
14	- Konsumausgaben der Gebietsfremden im Inland	24,944
15	= Konsumausgaben der inländ. priv. Haushalte	1608,214
16	+ Konsumausgaben der priv. Organisationen o.E.	45,502
17	= Private Konsumausgaben	1653,716

2.16 Sortimentstabelle der Konsumausgaben der privaten Haushalte im Inland nach Lieferbereichen und Verwendungszwecken

in jeweiligen Preisen

Mrd. EUR

Lfd. Nr.	Gegenstand der Nachweisung	Konsumausgaben der priv. Haushalte	Verwendungszwecke											
			Nahrungsmittel und alkoholfreie Getränke	Alkoholische Getränke, Tabakwaren	Bekleidung und Schuhe	Wohnung, Wasser, Strom, Gas u.a. Brennstoffe	Einrichtungsgegenstände (Möbel), Apparate, Geräte usw	Gesundheitspflege	Verkehr	Nachrichtenübermittlung	Freizeit, Unterhaltung und Kultur	Bildungswesen	Beherbergungs- u. Gaststättenleistungen	Andere Waren und Dienstleistungen
		1	2	3	4	5	6	7	8	9	10	11	12	13
Jahr: 2017														
1	Land- und Forstwirtschaft, Fischerei	6,805	4,177	0,697	-	0,475	0,082	-	-	-	1,374	-	-	-
2	Bergbau, Verarbeitendes Gewerbe und Baugewerbe	33,244	15,639	0,252	1,109	6,253	3,541	0,608	1,727	0,063	1,838	-	1,298	0,916
3	Energieversorgung	57,740	-	-	-	57,740	-	-	-	-	-	-	-	-
4	Kraftfahrzeughandel, Instandhaltung und Reparatur von Kraftfahrzeugen	107,962	0,058	0,036	0,050	0,029	0,048	-	105,303	-	2,350	-	0,084	0,004
5	Großhandel (ohne Handel mit Kraftfahrzeugen)	32,004	2,440	12,899	1,703	5,523	3,640	0,655	0,570	0,525	3,340	-	-	0,709
6	Einzelhandel (ohne Handel mit Kraftfahrzeugen)	552,152	148,693	37,194	71,468	8,154	87,711	32,391	57,088	5,438	73,535	-	0,446	30,034
7	Verkehr und Lagerei	43,829	-	-	-	-	-	-	40,724	2,889	0,216	-	-	-
8	Gastgewerbe	86,134	1,095	0,473	0,435	-	-	-	0,435	0,437	0,733	-	82,091	0,435
9	Information und Kommunikation	43,155	-	-	-	-	-	-	-	27,942	13,773	-	0,674	0,766
10	Finanz- und Versicherungsdienstleister	92,307	-	-	-	-	-	-	-	-	-	-	-	92,307
11	Grundstücks- u. Wohnungswesen, Öffentliche Dienstleister, Erziehung, Gesundheit, sonstige Dienstleister	567,017	0,024	1,161	1,186	312,881	9,851	49,125	14,502	0,028	80,875	14,699	2,534	80,151
12	= Konsumausgaben der priv. Haushalte im Inland	1622,349	172,126	52,712	75,951	391,055	104,873	82,779	220,349	37,322	178,034	14,699	87,127	205,322
13	+ Konsumausgaben der Inländer in der übr. Welt	60,420
14	- Konsumausgaben der Gebietsfremden im Inland	26,501
15	= Konsumausgaben der inländ. priv. Haushalte	1656,268
16	+ Konsumausgaben der priv. Organisationen o.E.	47,782
17	= Private Konsumausgaben	1704,050

2.16 Sortimentstabelle der Konsumausgaben der privaten Haushalte im Inland nach Lieferbereichen und Verwendungszwecken

in jeweiligen Preisen

Mrd. EUR

Lfd. Nr.	Gegenstand der Nachweisung	Konsumausgaben der priv. Haushalte	Verwendungszwecke											
			Nahrungsmittel und alkoholfreie Getränke	Alkoholische Getränke, Tabakwaren	Bekleidung und Schuhe	Wohnung, Wasser, Strom, Gas u.a. Brennstoffe	Einrichtungsgegenstände (Möbel), Apparate, Geräte usw	Gesundheitspflege	Verkehr	Nachrichtenübermittlung	Freizeit, Unterhaltung und Kultur	Bildungswesen	Beherbergungs- u. Gaststättenleistungen	Andere Waren und Dienstleistungen
		1	2	3	4	5	6	7	8	9	10	11	12	13
Jahr: 2018														
1	Land- und Forstwirtschaft, Fischerei	7,095	4,452	0,739	-	0,482	0,082	-	-	-	1,340	-	-	-
2	Bergbau, Verarbeitendes Gewerbe und Baugewerbe	33,791	15,717	0,262	1,156	6,524	3,629	0,588	1,804	0,062	1,860	-	1,309	0,880
3	Energieversorgung	57,870	-	-	-	57,870	-	-	-	-	-	-	-	-
4	Kraftfahrzeughandel, Instandhaltung und Reparatur von Kraftfahrzeugen	111,837	0,048	0,034	0,064	0,014	0,041	-	108,816	-	2,682	-	0,133	0,005
5	Großhandel (ohne Handel mit Kraftfahrzeugen)	33,086	2,240	12,895	1,823	5,781	3,748	0,800	0,579	0,538	3,893	-	-	0,789
6	Einzelhandel (ohne Handel mit Kraftfahrzeugen)	566,072	157,432	38,510	70,035	8,507	88,365	32,984	60,778	5,811	73,269	-	0,401	29,980
7	Verkehr und Lagerei	46,803	-	-	-	-	-	-	43,644	2,938	0,221	-	-	-
8	Gastgewerbe	91,194	1,169	0,498	0,450	-	-	-	0,450	0,449	0,772	-	86,957	0,449
9	Information und Kommunikation	43,888	-	-	-	-	-	-	-	27,970	14,384	-	0,613	0,921
10	Finanz- und Versicherungsdienstleister	92,090	-	-	-	-	-	-	-	-	-	-	-	92,090
11	Grundstücks- u. Wohnungswesen, Öffentliche Dienstleister, Erziehung, Gesundheit, sonstige Dienstleister	587,053	0,025	1,184	1,168	321,728	10,090	50,949	15,935	0,024	84,590	15,321	2,209	83,830
12	= Konsumausgaben der priv. Haushalte im Inland	1670,779	181,083	54,122	74,696	400,906	105,955	85,321	232,006	37,792	183,011	15,321	91,622	208,944
13	+ Konsumausgaben der Inländer in der übr. Welt	61,937
14	- Konsumausgaben der Gebietsfremden im Inland	26,544
15	= Konsumausgaben der inländ. priv. Haushalte	1706,172
16	+ Konsumausgaben der priv. Organisationen o.E.	49,221
17	= Private Konsumausgaben	1755,393

2.16 Sortimentstabelle der Konsumausgaben der privaten Haushalte im Inland nach Lieferbereichen und Verwendungszwecken

in jeweiligen Preisen

Mrd. EUR

Lfd. Nr.	Gegenstand der Nachweisung	Konsumausgaben der priv. Haushalte	Verwendungszwecke											
			Nahrungsmittel und alkoholfreie Getränke	Alkoholische Getränke, Tabakwaren	Bekleidung und Schuhe	Wohnung, Wasser, Strom, Gas u.a. Brennstoffe	Einrichtungsgegenstände (Möbel), Apparate, Geräte usw	Gesundheitspflege	Verkehr	Nachrichtenübermittlung	Freizeit, Unterhaltung und Kultur	Bildungswesen	Beherbergungs- u. Gaststättendienstleistungen	Andere Waren und Dienstleistungen
		1	2	3	4	5	6	7	8	9	10	11	12	13
Jahr: 2019														
1	Land- und Forstwirtschaft, Fischerei	7,443	4,684	0,758	-	0,513	0,084	-	-	-	1,404	-	-	-
2	Bergbau, Verarbeitendes Gewerbe und Baugewerbe	34,948	16,264	0,264	1,170	6,734	3,738	0,610	1,927	0,060	1,909	-	1,362	0,910
3	Energieversorgung	59,018	-	-	-	59,018	-	-	-	-	-	-	-	-
4	Kraftfahrzeughandel, Instandhaltung und Reparatur von Kraftfahrzeugen	120,001	0,048	0,035	0,069	0,017	0,045	-	116,831	-	2,810	-	0,141	0,005
5	Großhandel (ohne Handel mit Kraftfahrzeugen)	34,928	2,346	13,391	1,853	6,399	4,000	0,838	0,635	0,533	4,112	-	-	0,821
6	Einzelhandel (ohne Handel mit Kraftfahrzeugen)	582,792	161,314	39,464	71,567	9,176	92,165	34,733	60,864	5,717	76,371	-	0,425	30,996
7	Verkehr und Lagerei	48,650	-	-	-	-	-	-	45,323	3,106	0,221	-	-	-
8	Gastgewerbe	95,312	1,193	0,524	0,475	-	-	-	0,435	0,451	0,804	-	90,955	0,475
9	Information und Kommunikation	43,608	-	-	-	-	-	-	-	28,037	13,988	-	0,618	0,965
10	Finanz- und Versicherungsdienstleister	91,407	-	-	-	-	-	-	-	-	-	-	-	91,407
11	Grundstücks- u. Wohnungswesen, Öffentliche Dienstleister, Erziehung, Gesundheit, sonstige Dienstleister	602,403	0,027	1,232	1,253	329,069	10,324	53,422	16,683	0,024	85,816	15,844	2,254	86,455
12	= Konsumausgaben der priv. Haushalte im Inland	1720,510	185,876	55,668	76,387	410,926	110,356	89,603	242,698	37,928	187,435	15,844	95,755	212,034
13	+ Konsumausgaben der Inländer in der übr. Welt	62,396
14	- Konsumausgaben der Gebietsfremden im Inland	27,258
15	= Konsumausgaben der inländ. priv. Haushalte	1755,648
16	+ Konsumausgaben der priv. Organisationen o.E.	51,223
17	= Private Konsumausgaben	1806,871

2.16 Sortimentstabelle der Konsumausgaben der privaten Haushalte im Inland nach Lieferbereichen und Verwendungszwecken

in jeweiligen Preisen

Mrd. EUR

Lfd. Nr.	Gegenstand der Nachweisung	Konsumausgaben der priv. Haushalte	Verwendungszwecke											
			Nahrungsmittel und alkoholfreie Getränke	Alkoholische Getränke, Tabakwaren	Bekleidung und Schuhe	Wohnung, Wasser, Strom, Gas u.a. Brennstoffe	Einrichtungsgegenstände (Möbel), Apparate, Geräte usw	Gesundheitspflege	Verkehr	Nachrichtenübermittlung	Freizeit, Unterhaltung und Kultur	Bildungswesen	Beherbergungs- u. Gaststättenleistungen	Andere Waren und Dienstleistungen
		1	2	3	4	5	6	7	8	9	10	11	12	13
Jahr: 2020														
1	Land- und Forstwirtschaft, Fischerei	7,698	4,939	0,779	-	0,434	0,084	-	-	-	1,462	-	-	-
2	Bergbau, Verarbeitendes Gewerbe und Baugewerbe	34,007	15,745	0,261	0,920	6,813	3,831	0,569	1,749	0,062	1,854	-	1,312	0,891
3	Energieversorgung	60,752	-	-	-	60,752	-	-	-	-	-	-	-	-
4	Kraftfahrzeughandel, Instandhaltung und Reparatur von Kraftfahrzeugen	116,943	0,046	0,033	0,077	0,017	0,039	-	113,918	-	2,666	-	0,140	0,007
5	Großhandel (ohne Handel mit Kraftfahrzeugen)	34,062	2,492	13,820	1,484	5,472	3,890	0,852	0,613	0,518	4,133	-	-	0,788
6	Einzelhandel (ohne Handel mit Kraftfahrzeugen)	586,719	173,468	40,853	61,420	8,909	97,459	35,583	52,265	5,601	79,828	-	0,431	30,902
7	Verkehr und Lagerei	34,313	-	-	-	-	-	-	30,841	3,287	0,185	-	-	-
8	Gastgewerbe	62,426	0,806	0,333	0,286	-	-	-	0,257	0,256	0,510	-	59,688	0,290
9	Information und Kommunikation	42,267	-	-	-	-	-	-	-	28,073	12,868	-	0,378	0,948
10	Finanz- und Versicherungsdienstleister	91,443	-	-	-	-	-	-	-	-	-	-	-	91,443
11	Grundstücks- u. Wohnungswesen, Öffentliche Dienstleister, Erziehung, Gesundheit, sonstige Dienstleister	569,960	0,027	1,274	1,096	336,107	9,876	50,819	14,622	0,022	55,228	15,631	2,004	83,254
12	= Konsumausgaben der priv. Haushalte im Inland	1640,590	197,523	57,353	65,283	418,504	115,179	87,823	214,265	37,819	158,734	15,631	63,953	208,523
13	+ Konsumausgaben der Inländer in der übr. Welt	27,825
14	- Konsumausgaben der Gebietsfremden im Inland	12,688
15	= Konsumausgaben der inländ. priv. Haushalte	1655,727
16	+ Konsumausgaben der priv. Organisationen o.E.	53,572
17	= Private Konsumausgaben	1709,299

2.17 Private Konsumausgaben – mit und ohne Aufteilung von FISIM*

Jahr, Vierteljahr	Private Konsumausgaben			Private Konsumausgaben ohne FISIM		
	in jeweiligen Preisen	preisbereinigt	Preis- entwicklung ¹	in jeweiligen Preisen	preisbereinigt	Preis- entwicklung ¹
	1	2	3	4	5	6
	Mrd. EUR	Index (2015 = 100)		Mrd. EUR	Index (2015 = 100)	
2015	1 602,969	100,00	113,43	1 575,305	100,00	113,88
2016	1 653,716	102,44	114,23	1 626,862	102,43	114,82
2017	1 704,050	104,00	115,94	1 678,399	103,97	116,71
2018	1 755,393	105,59	117,63	1 731,395	105,57	118,57
2019	1 806,871	107,24	119,23	1 785,163	107,20	120,39
2020	1 709,299	100,73	120,07	1 688,723	100,56	121,40
2015 1.Vj	384,203	96,38	112,83	377,369	96,32	113,30
2.Vj	396,564	98,77	113,65	389,576	98,76	114,07
3.Vj	408,312	101,73	113,60	401,312	101,76	114,04
4.Vj	413,890	103,11	113,62	407,048	103,16	114,10
2016 1.Vj	395,889	99,06	113,11	389,127	99,01	113,66
2.Vj	411,251	101,91	114,22	404,548	101,89	114,81
3.Vj	419,897	103,63	114,69	413,172	103,64	115,28
4.Vj	426,679	105,17	114,83	420,015	105,20	115,46
2017 1.Vj	410,641	101,00	115,08	404,158	100,94	115,78
2.Vj	421,967	103,01	115,95	415,491	102,96	116,70
3.Vj	433,501	105,34	116,48	427,126	105,33	117,26
4.Vj	437,941	106,63	116,25	431,624	106,65	117,03
2018 1.Vj	424,891	103,27	116,45	418,634	103,22	117,28
2.Vj	434,928	104,70	117,57	428,804	104,66	118,48
3.Vj	443,359	106,14	118,23	437,504	106,12	119,21
4.Vj	452,215	108,25	118,24	446,453	108,27	119,24
2019 1.Vj	435,266	104,61	117,77	429,714	104,54	118,86
2.Vj	449,325	106,48	119,44	443,857	106,43	120,60
3.Vj	459,460	108,51	119,85	454,094	108,46	121,07
4.Vj	462,820	109,35	119,80	457,498	109,34	121,00
2020 1.Vj	436,795	103,22	119,77	431,785	103,11	121,09
2.Vj	397,059	92,83	121,07	391,946	92,57	122,44
3.Vj	441,947	104,61	119,58	436,708	104,48	120,87
4.Vj	433,498	102,25	120,00	428,284	102,07	121,34
Veränderung gegenüber dem entsprechenden Vorjahreszeitraum in %						
2015	2,5	1,9	0,6	2,6	1,9	0,6
2016	3,2	2,4	0,7	3,3	2,4	0,8
2017	3,0	1,5	1,5	3,2	1,5	1,6
2018	3,0	1,5	1,5	3,2	1,5	1,6
2019	2,9	1,6	1,4	3,1	1,5	1,5
2020	- 5,4	- 6,1	0,7	- 5,4	- 6,2	0,8
2015 1.Vj	2,3	2,0	0,2	2,4	2,0	0,3
2.Vj	2,5	1,8	0,8	2,6	1,8	0,8
3.Vj	2,5	2,0	0,5	2,5	2,0	0,5
4.Vj	2,7	2,0	0,7	2,8	2,0	0,8
2016 1.Vj	3,0	2,8	0,2	3,1	2,8	0,3
2.Vj	3,7	3,2	0,5	3,8	3,2	0,6
3.Vj	2,8	1,9	1,0	3,0	1,8	1,1
4.Vj	3,1	2,0	1,1	3,2	2,0	1,2
2017 1.Vj	3,7	2,0	1,7	3,9	1,9	1,9
2.Vj	2,6	1,1	1,5	2,7	1,1	1,6
3.Vj	3,2	1,7	1,6	3,4	1,6	1,7
4.Vj	2,6	1,4	1,2	2,8	1,4	1,4
2018 1.Vj	3,5	2,2	1,2	3,6	2,3	1,3
2.Vj	3,1	1,6	1,4	3,2	1,7	1,5
3.Vj	2,3	0,8	1,5	2,4	0,8	1,7
4.Vj	3,3	1,5	1,7	3,4	1,5	1,9
2019 1.Vj	2,4	1,3	1,1	2,6	1,3	1,3
2.Vj	3,3	1,7	1,6	3,5	1,7	1,8
3.Vj	3,6	2,2	1,4	3,8	2,2	1,6
4.Vj	2,3	1,0	1,3	2,5	1,0	1,5
2020 1.Vj	0,4	- 1,3	1,7	0,5	- 1,4	1,9
2.Vj	- 11,6	- 12,8	1,4	- 11,7	- 13,0	1,5
3.Vj	- 3,8	- 3,6	- 0,2	- 3,8	- 3,7	- 0,2
4.Vj	- 6,3	- 6,5	0,2	- 6,4	- 6,6	0,3

* Finanzserviceleistung, indirekte Messung. – 1 Implizite Preisindizes (Deflatoren): Division der zu Messzahlen (2015 = 100) umgerechneten Ergebnisse in jeweiligen Preisen durch die entsprechenden preisbereinigten Größen (Kettenindizes, 2015 = 100).

3 Ergebnisse nach X-13

3.1 Konsum in jeweiligen Preisen

Saison- und kalenderbereinigt

Vierteljahr	Insgesamt (Sp.2+4 oder 6+7)	Konsumausgaben (Ausgabenkonzept)				Konsum (Verbrauchskonzept)		Nachrichtlich
		Private Konsumausgaben		Konsumausgaben des Staates		Individual- konsum (Sp.2+5)	Kollektiv- konsum (Sp.4-5)	Private Konsum- ausgaben je Einwohner ¹
		zusammen	darunter: private Haushalte	zusammen	darunter: Individual- konsum			
						1	2	3
Mrd. EUR								
2015 1.Vj	541,817	395,800	385,147	146,017	93,840	489,640	52,177	4 863
2.Vj	547,883	399,859	388,931	148,024	95,212	495,071	52,812	4 905
3.Vj	552,287	402,611	391,684	149,676	96,324	498,935	53,352	4 926
4.Vj	556,972	404,780	393,734	152,192	98,047	502,827	54,145	4 931
2016 1.Vj	561,347	407,552	396,445	153,795	99,800	507,352	53,995	4 957
2.Vj	566,202	410,569	399,287	155,633	100,899	511,468	54,734	4 987
3.Vj	571,019	414,267	402,821	156,752	101,790	516,057	54,962	5 028
4.Vj	575,685	418,014	406,437	157,671	102,187	520,201	55,484	5 069
2017 1.Vj	580,472	421,085	409,264	159,387	103,174	524,259	56,213	5 101
2.Vj	585,048	423,892	412,145	161,156	104,201	528,093	56,955	5 129
3.Vj	590,924	428,477	416,433	162,447	104,912	533,389	57,535	5 181
4.Vj	597,221	432,045	419,834	165,176	106,235	538,280	58,941	5 222
2018 1.Vj	600,256	435,189	422,852	165,067	106,288	541,477	58,779	5 255
2.Vj	604,819	437,456	425,321	167,363	107,603	545,059	59,760	5 279
3.Vj	607,427	439,513	427,127	167,914	108,149	547,662	59,765	5 299
4.Vj	614,212	444,209	431,820	170,003	109,412	553,621	60,591	5 352
2019 1.Vj	621,000	448,083	435,714	172,917	111,054	559,137	61,863	5 396
2.Vj	625,766	451,313	438,284	174,453	112,226	563,539	62,227	5 433
3.Vj	631,622	453,873	441,025	177,749	114,162	568,035	63,587	5 461
4.Vj	634,858	455,441	442,410	179,417	115,474	570,915	63,943	5 478
2020 1.Vj	629,146	446,736	433,356	182,410	116,660	563,396	65,750	5 371
2.Vj	587,485	399,168	386,237	188,317	115,155	514,323	73,162	4 801
3.Vj	626,188	436,399	423,128	189,789	121,760	558,159	68,029	5 248
4.Vj	615,206	424,883	410,960	190,323	121,111	545,994	69,212	5 109
Veränderung gegenüber dem Vorquartal in %								
2015 1.Vj	0,2	0,1	0,1	0,6	1,1	0,3	-0,2	-0,2
2.Vj	1,1	1,0	1,0	1,4	1,5	1,1	1,2	0,9
3.Vj	0,8	0,7	0,7	1,1	1,2	0,8	1,0	0,4
4.Vj	0,8	0,5	0,5	1,7	1,8	0,8	1,5	0,1
2016 1.Vj	0,8	0,7	0,7	1,1	1,8	0,9	-0,3	0,5
2.Vj	0,9	0,7	0,7	1,2	1,1	0,8	1,4	0,6
3.Vj	0,9	0,9	0,9	0,7	0,9	0,9	0,4	0,8
4.Vj	0,8	0,9	0,9	0,6	0,4	0,8	0,9	0,8
2017 1.Vj	0,8	0,7	0,7	1,1	1,0	0,8	1,3	0,6
2.Vj	0,8	0,7	0,7	1,1	1,0	0,7	1,3	0,5
3.Vj	1,0	1,1	1,0	0,8	0,7	1,0	1,0	1,0
4.Vj	1,1	0,8	0,8	1,7	1,3	0,9	2,4	0,8
2018 1.Vj	0,5	0,7	0,7	-0,1	0,0	0,6	-0,3	0,6
2.Vj	0,8	0,5	0,6	1,4	1,2	0,7	1,7	0,5
3.Vj	0,4	0,5	0,4	0,3	0,5	0,5	0,0	0,4
4.Vj	1,1	1,1	1,1	1,2	1,2	1,1	1,4	1,0
2019 1.Vj	1,1	0,9	0,9	1,7	1,5	1,0	2,1	0,8
2.Vj	0,8	0,7	0,6	0,9	1,1	0,8	0,6	0,7
3.Vj	0,9	0,6	0,6	1,9	1,7	0,8	2,2	0,5
4.Vj	0,5	0,3	0,3	0,9	1,1	0,5	0,6	0,3
2020 1.Vj	-0,9	-1,9	-2,0	1,7	1,0	-1,3	2,8	-2,0
2.Vj	-6,6	-10,6	-10,9	3,2	-1,3	-8,7	11,3	-10,6
3.Vj	6,6	9,3	9,6	0,8	5,7	8,5	-7,0	9,3
4.Vj	-1,8	-2,6	-2,9	0,3	-0,5	-2,2	1,7	-2,6

1 Ab 2011 Ergebnisse der laufenden Bevölkerungsstatistik, davor Rückrechnungen auf Basis des Zensus 2011.

3 Ergebnisse nach X-13

3.2 Konsum, preisbereinigt

Saison- und kalenderbereinigt

Saison- und kalenderbereinigte Ergebnisse nach X13

Vierteljahr	Insgesamt	Konsumausgaben (Ausgabenkonzept)				Konsum (Verbrauchskonzept)	
		Private Konsumausgaben		Konsumausgaben des Staates		Individual- konsum	Kollektiv- konsum
		zusammen	darunter: private Haushalte	zusammen	darunter: Individual- konsum		
1	2	3	4	5	6	7	

Kettenindex (2015 = 100)

2015 1.Vj	98,93	99,07	99,06	98,54	98,49	98,96	98,63
2.Vj	99,62	99,74	99,73	99,28	99,21	99,64	99,41
3.Vj	100,41	100,45	100,47	100,31	100,12	100,39	100,65
4.Vj	101,06	100,76	100,76	101,88	102,19	101,03	101,32
2016 1.Vj	102,04	101,68	101,68	103,02	103,60	102,05	101,97
2.Vj	102,46	101,90	101,91	103,98	104,46	102,39	103,11
3.Vj	102,94	102,41	102,39	104,35	105,01	102,91	103,16
4.Vj	103,46	102,95	102,93	104,82	106,02	103,54	102,65
2017 1.Vj	103,64	103,21	103,17	104,81	105,10	103,57	104,29
2.Vj	104,17	103,66	103,61	105,54	105,53	104,02	105,56
3.Vj	104,74	104,34	104,29	105,83	105,73	104,61	106,02
4.Vj	105,59	105,12	105,07	106,84	106,36	105,36	107,71
2018 1.Vj	105,62	105,35	105,31	106,35	106,00	105,47	106,99
2.Vj	106,01	105,52	105,48	107,34	106,73	105,75	108,46
3.Vj	105,88	105,47	105,42	106,99	106,61	105,69	107,69
4.Vj	106,58	106,26	106,25	107,45	106,97	106,40	108,33
2019 1.Vj	107,65	107,21	107,20	108,84	107,80	107,32	110,74
2.Vj	107,71	107,18	107,16	109,14	108,31	107,40	110,66
3.Vj	108,34	107,47	107,44	110,67	109,63	107,89	112,57
4.Vj	108,48	107,53	107,48	111,02	110,23	108,05	112,47
2020 1.Vj	106,88	105,09	105,03	111,63	109,97	106,05	114,68
2.Vj	99,16	93,55	93,67	113,92	106,40	96,09	127,77
3.Vj	106,62	103,61	103,51	114,56	112,04	105,27	119,19
4.Vj	103,96	100,16	100,04	113,98	110,57	102,21	120,25

Veränderung gegenüber dem Vorquartal in %

2015 1.Vj	0,2	0,0	0,0	0,6	1,3	0,2	-0,6
2.Vj	0,7	0,7	0,7	0,8	0,7	0,7	0,8
3.Vj	0,8	0,7	0,7	1,0	0,9	0,8	1,2
4.Vj	0,6	0,3	0,3	1,6	2,1	0,6	0,7
2016 1.Vj	1,0	0,9	0,9	1,1	1,4	1,0	0,6
2.Vj	0,4	0,2	0,2	0,9	0,8	0,3	1,1
3.Vj	0,5	0,5	0,5	0,4	0,5	0,5	0,0
4.Vj	0,5	0,5	0,5	0,5	1,0	0,6	-0,5
2017 1.Vj	0,2	0,3	0,2	0,0	-0,9	0,0	1,6
2.Vj	0,5	0,4	0,4	0,7	0,4	0,4	1,2
3.Vj	0,5	0,7	0,7	0,3	0,2	0,6	0,4
4.Vj	0,8	0,7	0,7	1,0	0,6	0,7	1,6
2018 1.Vj	0,0	0,2	0,2	-0,5	-0,3	0,1	-0,7
2.Vj	0,4	0,2	0,2	0,9	0,7	0,3	1,4
3.Vj	-0,1	0,0	-0,1	-0,3	-0,1	-0,1	-0,7
4.Vj	0,7	0,7	0,8	0,4	0,3	0,7	0,6
2019 1.Vj	1,0	0,9	0,9	1,3	0,8	0,9	2,2
2.Vj	0,1	0,0	0,0	0,3	0,5	0,1	-0,1
3.Vj	0,6	0,3	0,3	1,4	1,2	0,5	1,7
4.Vj	0,1	0,1	0,0	0,3	0,5	0,1	-0,1
2020 1.Vj	-1,5	-2,3	-2,3	0,5	-0,2	-1,9	2,0
2.Vj	-7,2	-11,0	-10,8	2,1	-3,2	-9,4	11,4
3.Vj	7,5	10,8	10,5	0,6	5,3	9,6	-6,7
4.Vj	-2,5	-3,3	-3,4	-0,5	-1,3	-2,9	0,9

3.3 Verfügbares Einkommen der privaten Haushalte* und seine Verwendung

Saisonbereinigt

Vierteljahr	Ausgabenkonzept		Verbrauchskonzept		Zunahme betrieblicher Versorgungsansprüche	Bezugsgröße für die Sparquote (Sp.1+5)	Sparen (Sp.6-2 oder 3-4+5)	Sparquote (Sp.7 in % von 6)	Verfügbares Einkommen (Ausgabenkonzept) je Einwohner ³
	Verfügbares Einkommen	Private Konsumausgaben	Verfügbares Einkommen ¹	Individualkonsum ²					
	1	2	3	4					
	Mrd. EUR							%	EUR
2015 1.Vj	424,412	395,759	518,252	489,599	14,305	438,717	42,958	9,8	5 214
2.Vj	429,510	398,495	524,722	493,707	14,572	444,082	45,587	10,3	5 268
3.Vj	433,340	402,971	529,664	499,295	14,548	447,888	44,917	10,0	5 302
4.Vj	437,271	405,744	535,318	503,791	14,381	451,652	45,908	10,2	5 327
2016 1.Vj	439,262	407,352	539,062	507,152	14,119	453,381	46,029	10,2	5 342
2.Vj	445,838	413,228	546,737	514,127	14,067	459,905	46,677	10,1	5 416
3.Vj	448,043	414,593	549,833	516,383	14,153	462,196	47,603	10,3	5 438
4.Vj	451,741	418,543	553,928	520,730	14,254	465,995	47,452	10,2	5 478
2017 1.Vj	456,728	422,063	559,902	525,237	14,918	471,646	49,583	10,5	5 533
2.Vj	458,742	424,014	562,943	528,215	14,980	473,722	49,708	10,5	5 551
3.Vj	463,629	428,189	568,541	533,101	15,017	478,646	50,457	10,5	5 606
4.Vj	466,940	429,784	573,175	536,019	14,988	481,928	52,144	10,8	5 643
2018 1.Vj	474,064	436,272	580,352	542,560	14,779	488,843	52,571	10,8	5 724
2.Vj	475,287	436,967	582,890	544,570	14,788	490,075	53,108	10,8	5 736
3.Vj	477,817	438,188	585,966	546,337	14,834	492,651	54,463	11,1	5 761
4.Vj	484,424	443,967	593,836	553,379	14,842	499,266	55,299	11,1	5 836
2019 1.Vj	486,090	446,674	597,144	557,728	14,293	500,383	53,709	10,7	5 853
2.Vj	490,987	451,368	603,213	563,594	14,325	505,312	53,944	10,7	5 910
3.Vj	495,584	454,223	609,746	568,385	14,352	509,936	55,713	10,9	5 963
4.Vj	497,154	454,606	612,628	570,080	14,338	511,492	56,886	11,1	5 979
2020 1.Vj	492,860	447,913	609,520	564,573	14,434	507,294	59,381	11,7	5 926
2.Vj	486,103	398,731	601,258	513,886	14,264	500,367	101,636	20,3	5 847
3.Vj	501,137	436,766	622,897	558,526	14,342	515,479	78,713	15,3	6 027
4.Vj	502,944	425,889	624,055	547,000	14,317	517,261	91,372	17,7	6 048
	Veränderung gegenüber dem Vorquartal in %								
2015 1.Vj	0,2	0,2	0,3	0,4	0,4	0,2	-0,2	X	-0,1
2.Vj	1,2	0,7	1,2	0,8	1,9	1,2	6,1	X	1,0
3.Vj	0,9	1,1	0,9	1,1	-0,2	0,9	-1,5	X	0,6
4.Vj	0,9	0,7	1,1	0,9	-1,1	0,8	2,2	X	0,5
2016 1.Vj	0,5	0,4	0,7	0,7	-1,8	0,4	0,3	X	0,3
2.Vj	1,5	1,4	1,4	1,4	-0,4	1,4	1,4	X	1,4
3.Vj	0,5	0,3	0,6	0,4	0,6	0,5	2,0	X	0,4
4.Vj	0,8	1,0	0,7	0,8	0,7	0,8	-0,3	X	0,7
2017 1.Vj	1,1	0,8	1,1	0,9	4,7	1,2	4,5	X	1,0
2.Vj	0,4	0,5	0,5	0,6	0,4	0,4	0,3	X	0,3
3.Vj	1,1	1,0	1,0	0,9	0,2	1,0	1,5	X	1,0
4.Vj	0,7	0,4	0,8	0,5	-0,2	0,7	3,3	X	0,7
2018 1.Vj	1,5	1,5	1,3	1,2	-1,4	1,4	0,8	X	1,4
2.Vj	0,3	0,2	0,4	0,4	0,1	0,3	1,0	X	0,2
3.Vj	0,5	0,3	0,5	0,3	0,3	0,5	2,6	X	0,4
4.Vj	1,4	1,3	1,3	1,3	0,1	1,3	1,5	X	1,3
2019 1.Vj	0,3	0,6	0,6	0,8	-3,7	0,2	-2,9	X	0,3
2.Vj	1,0	1,1	1,0	1,1	0,2	1,0	0,4	X	1,0
3.Vj	0,9	0,6	1,1	0,9	0,2	0,9	3,3	X	0,9
4.Vj	0,3	0,1	0,5	0,3	-0,1	0,3	2,1	X	0,3
2020 1.Vj	-0,9	-1,5	-0,5	-1,0	0,7	-0,8	4,4	X	-0,9
2.Vj	-1,4	-11,0	-1,4	-9,0	-1,2	-1,4	71,2	X	-1,3
3.Vj	3,1	9,5	3,6	8,7	0,5	3,0	-22,6	X	3,1
4.Vj	0,4	-2,5	0,2	-2,1	-0,2	0,3	16,1	X	0,3

* Einschl. privater Organisationen ohne Erwerbszweck. – 1 Verfügbares Einkommen (Ausgabenkonzept) zuzüglich soziale Sachleistungen des Staates (entsprechen den Konsumausgaben des Staates für den Individualverbrauch). – 2 Private Konsumausgaben zuzüglich der Konsumausgaben des Staates für den Individualverbrauch. – 3 Ab 2011 Ergebnisse der laufenden Bevölkerungsstatistik, davor Rückrechnungen auf Basis des Zensus 2011.

3.4 Konsumausgaben der privaten Haushalte im Inland nach Dauerhaftigkeit der Güter

Saison- und kalenderbereinigt

Vierteljahr	in jeweiligen Preisen					preisbereinigt				
	insgesamt	Verbrauchs- güter	Kurzlebige Güter	Langlebige Güter	Dienst- leistungen	insgesamt	Verbrauchs- güter	Kurzlebige Güter	Langlebige Güter	Dienst- leistungen
	1	2	3	4	5	6	7	8	9	10
	Mrd. EUR					Kettenindex (2015 = 100)				
2015 1.Vj	378,16	104,75	35,19	42,78	195,44	99,12	99,59	99,86	99,36	98,68
2.Vj	382,08	106,14	35,47	42,95	197,52	99,83	99,65	100,44	99,42	99,91
3.Vj	384,57	106,58	35,40	43,32	199,27	100,47	100,56	99,64	100,01	100,67
4.Vj	385,73	105,53	35,65	43,87	200,69	100,59	100,30	100,41	100,72	100,75
2016 1.Vj	388,71	104,75	36,63	45,00	202,33	101,58	100,75	103,34	102,95	101,41
2.Vj	391,88	105,52	37,20	44,75	204,40	101,88	100,73	104,37	102,34	101,95
3.Vj	394,83	107,37	36,37	45,57	205,52	102,23	102,02	101,86	104,05	102,01
4.Vj	399,08	108,14	37,82	46,11	207,01	102,95	101,73	105,54	105,18	102,65
2017 1.Vj	401,15	108,47	37,90	46,21	208,57	103,03	100,65	105,47	105,27	103,36
2.Vj	403,58	109,02	37,86	46,65	210,06	103,36	102,06	105,11	106,14	103,13
3.Vj	407,67	110,32	38,10	47,52	211,73	103,99	102,81	105,60	108,21	103,41
4.Vj	411,36	111,74	38,11	48,30	213,20	104,83	102,91	105,67	109,97	104,57
2018 1.Vj	414,43	113,32	37,66	48,07	215,38	105,09	103,44	104,23	109,55	105,14
2.Vj	417,01	112,90	38,72	47,45	217,94	105,31	102,60	107,10	108,12	105,81
3.Vj	418,23	114,27	37,88	47,41	218,66	105,12	102,80	104,89	107,84	105,79
4.Vj	422,05	115,78	38,48	47,44	220,36	105,74	103,30	105,88	107,79	106,55
2019 1.Vj	427,56	117,16	39,23	49,78	221,38	107,13	104,96	107,91	113,13	106,84
2.Vj	429,41	116,48	39,35	50,21	223,37	106,91	103,98	107,71	114,11	106,77
3.Vj	432,23	117,06	39,67	50,80	224,70	107,25	104,05	108,25	115,47	107,00
4.Vj	433,10	118,02	39,57	50,56	224,94	107,19	104,84	107,74	114,68	106,72
2020 1.Vj	426,15	121,58	36,99	48,01	219,58	105,21	106,71	100,47	108,94	104,39
2.Vj	384,57	117,90	34,81	43,06	188,80	95,00	104,63	95,06	97,70	89,21
3.Vj	418,81	113,66	39,80	54,79	210,56	104,36	102,18	110,08	125,85	99,95
4.Vj	409,01	119,93	37,58	53,74	197,77	101,39	107,74	104,39	123,38	92,78
	Veränderung gegenüber dem Vorquartal in %									
2015 1.Vj	0,1	- 1,1	1,5	0,8	0,4	0,1	- 0,1	1,4	0,4	- 0,2
2.Vj	1,0	1,3	0,8	0,4	1,1	0,7	0,1	0,6	0,1	1,2
3.Vj	0,7	0,4	- 0,2	0,9	0,9	0,6	0,9	- 0,8	0,6	0,8
4.Vj	0,3	- 1,0	0,7	1,3	0,7	0,1	- 0,3	0,8	0,7	0,1
2016 1.Vj	0,8	- 0,7	2,8	2,6	0,8	1,0	0,4	2,9	2,2	0,7
2.Vj	0,8	0,7	1,6	- 0,6	1,0	0,3	- 0,0	1,0	- 0,6	0,5
3.Vj	0,8	1,7	- 2,2	1,8	0,5	0,3	1,3	- 2,4	1,7	0,1
4.Vj	1,1	0,7	4,0	1,2	0,7	0,7	- 0,3	3,6	1,1	0,6
2017 1.Vj	0,5	0,3	0,2	0,2	0,8	0,1	- 1,1	- 0,1	0,1	0,7
2.Vj	0,6	0,5	- 0,1	0,9	0,7	0,3	1,4	- 0,3	0,8	- 0,2
3.Vj	1,0	1,2	0,7	1,9	0,8	0,6	0,7	0,5	2,0	0,3
4.Vj	0,9	1,3	0,0	1,7	0,7	0,8	0,1	0,1	1,6	1,1
2018 1.Vj	0,7	1,4	- 1,2	- 0,5	1,0	0,2	0,5	- 1,4	- 0,4	0,5
2.Vj	0,6	- 0,4	2,8	- 1,3	1,2	0,2	- 0,8	2,8	- 1,3	0,6
3.Vj	0,3	1,2	- 2,2	- 0,1	0,3	- 0,2	0,2	- 2,1	- 0,3	- 0,0
4.Vj	0,9	1,3	1,6	0,0	0,8	0,6	0,5	0,9	- 0,0	0,7
2019 1.Vj	1,3	1,2	2,0	4,9	0,5	1,3	1,6	1,9	5,0	0,3
2.Vj	0,4	- 0,6	0,3	0,9	0,9	- 0,2	- 0,9	- 0,2	0,9	- 0,1
3.Vj	0,7	0,5	0,8	1,2	0,6	0,3	0,1	0,5	1,2	0,2
4.Vj	0,2	0,8	- 0,2	- 0,5	0,1	- 0,1	0,8	- 0,5	- 0,7	- 0,3
2020 1.Vj	- 1,6	3,0	- 6,5	- 5,0	- 2,4	- 1,8	1,8	- 6,7	- 5,0	- 2,2
2.Vj	- 9,8	- 3,0	- 5,9	- 10,3	- 14,0	- 9,7	- 1,9	- 5,4	- 10,3	- 14,5
3.Vj	8,9	- 3,6	14,3	27,2	11,5	9,9	- 2,3	15,8	28,8	12,0
4.Vj	- 2,3	5,5	- 5,6	- 1,9	- 6,1	- 2,8	5,4	- 5,2	- 2,0	- 7,2

4 Private Konsumausgaben im internationalen Vergleich

4.1 Private Konsumausgaben in jeweiligen Preisen

Mrd. EUR

Lfd. Nr.	Gegenstand der Nachweisung	2011	2012	2013	2014	2015	2016	2017	2018	2019	2020
1	EU (27 Länder)	6 272,287	6 332,946	6 366,117	6 447,707	6 597,996	6 760,546	7 006,103	7 231,204	7 426,714	6 906,731
2	Eurozone	5 424,391	5 462,833	5 486,012	5 573,886	5 718,787	5 858,988	6 041,355	6 222,681	6 376,261	5 894,282
3	Belgien	193,784	200,594	206,110	208,801	213,930	220,597	229,100	238,247	244,755	224,805
4	Bulgarien	25,680	27,467	26,072	26,814	28,268	29,387	31,474	33,525	36,065	:
5	Tschechische Republik	81,331	80,357	79,044	76,266	79,963	84,081	91,919	100,125	105,976	100,304
6	Dänemark	118,769	122,305	123,405	125,334	128,623	132,136	136,672	141,249	144,154	140,290
7	Deutschland	1 464,938	1 507,366	1 533,784	1 563,899	1 602,969	1 653,716	1 704,050	1 755,393	1 806,871	1 709,299
8	Estland	8,424	9,150	9,768	10,196	10,660	11,262	12,003	13,017	13,778	13,366
9	Irland	78,922	79,266	80,569	83,322	86,423	91,076	94,049	98,615	104,154	94,910
10	Griechenland	141,762	132,409	125,533	122,531	120,601	118,904	121,679	124,430	127,030	118,935
11	Spanien	622,085	613,733	601,748	612,711	630,215	648,265	678,102	700,310	713,803	626,775
12	Frankreich	1 131,742	1 142,970	1 156,741	1 167,531	1 188,170	1 212,312	1 240,152	1 272,133	1 303,256	1 216,521
13	Kroatien	27,420	27,316	27,211	26,263	26,347	27,159	28,515	30,072	31,378	29,023
14	Italien	1 007,661	995,710	982,190	986,310	1 005,936	1 019,579	1 046,342	1 066,108	1 074,528	957,079
15	Zypern	13,033	13,005	12,064	11,976	12,045	12,421	13,148	13,986	14,399	13,716
16	Lettland	12,389	13,503	14,180	14,425	14,668	15,334	16,275	17,199	18,092	16,417
17	Litauen	19,543	20,773	21,853	22,660	23,347	24,529	26,291	27,982	29,545	29,353
18	Luxemburg	13,525	14,201	14,727	15,401	15,693	16,280	16,938	17,874	18,730	17,626
19	Ungarn	54,066	53,940	53,387	53,270	55,347	58,270	63,702	67,054	71,689	66,990
20	Malta	4,241	4,378	4,564	4,712	4,899	5,096	5,323	5,821	6,208	5,806
21	Niederlande	296,819	297,167	300,441	304,244	310,816	316,041	327,261	341,560	354,742	335,489
22	Österreich	165,546	170,351	173,820	177,888	181,371	186,893	193,914	200,078	205,542	187,902
23	Polen	233,111	238,322	239,229	245,628	252,168	250,340	274,084	290,925	306,310	296,782
24	Portugal	116,024	111,845	111,538	114,450	117,810	122,024	126,541	131,871	136,603	129,765
25	Rumänien	83,708	84,504	87,867	92,156	98,769	106,370	118,923	130,488	139,971	133,490
26	Slowenien	20,949	20,841	20,449	20,693	20,985	21,839	22,603	23,889	25,367	22,755
27	Slowakei	39,677	41,203	41,259	41,995	43,106	44,639	47,286	50,340	52,914	53,500
28	Finnland	105,260	108,645	110,708	112,803	115,144	118,181	120,301	123,828	125,944	120,263
29	Schweden	191,879	201,626	207,857	205,430	209,725	213,815	219,459	215,085	214,911	209,245
30	Vereinigtes Königreich	1 227,815	1 361,490	1 358,550	1 486,109	1 699,336	1 577,769	1 522,119	1 566,266	1 618,051	:
31	Nordmazedonien	5,576	5,605	5,847	5,977	6,246	6,462	6,691	7,075	7,360	:
32	Island	5,670	6,137	6,367	7,043	7,848	9,265	10,980	11,181	11,062	:
33	Norwegen	144,377	157,403	158,119	154,218	151,322	151,919	157,785	159,091	160,712	138,581
34	Schweiz	272,734	282,268	281,703	287,630	330,612	328,520	328,571	322,796	339,901	:

Vorläufiger Wert: Griechenland (2018-2020), Spanien (2018-2020), Frankreich (2018-2020), Kroatien (2019-2020), Zypern (2019-2020),

Ungarn (2019-2020), Niederlande (2019-2020), Portugal (2019), Rumänien (2019-2020), Nordmazedonien (2019),

Belgien (2020), Deutschland (2020), Luxemburg (2020)

Geschätzter Wert: Portugal (2020), Slowakei (2020)

Quelle: Eurostat Datenbank (Database)

Stand: 09.03.2021

4 Private Konsumausgaben im internationalen Vergleich

4.2 Private Konsumausgaben in jeweiligen Preisen

Veränderung gegenüber dem Vorjahr in %

Lfd. Nr.	Gegenstand der Nachweisung	2011	2012	2013	2014	2015	2016	2017	2018	2019	2020
1	EU (27 Länder)	2,7	1,0	0,5	1,3	2,3	2,5	3,6	3,2	2,7	-7,0
2	Eurozone	2,5	0,7	0,4	1,6	2,6	2,5	3,1	3,0	2,5	-7,6
3	Belgien	3,7	3,5	2,7	1,3	2,5	3,1	3,9	4,0	2,7	-8,2
4	Bulgarien	6,1	7,0	-5,1	2,8	5,4	4,0	7,1	6,5	7,6	:
5	Tschechische Republik	5,0	-1,2	-1,6	-3,5	4,8	5,1	9,3	8,9	5,8	-5,4
6	Dänemark	2,6	3,0	0,9	1,6	2,6	2,7	3,4	3,3	2,1	-2,7
7	Deutschland	3,7	2,9	1,8	2,0	2,5	3,2	3,0	3,0	2,9	-5,4
8	Estland	8,9	8,6	6,8	4,4	4,5	5,6	6,6	8,5	5,8	-3,0
9	Irland	-0,5	0,4	1,6	3,4	3,7	5,4	3,3	4,9	5,6	-8,9
10	Griechenland	-6,0	-6,6	-5,2	-2,4	-1,6	-1,4	2,3	2,3	2,1	-6,4
11	Spanien	-0,2	-1,3	-2,0	1,8	2,9	2,9	4,6	3,3	1,9	-12,2
12	Frankreich	2,5	1,0	1,2	0,9	1,8	2,0	2,3	2,6	2,4	-6,7
13	Kroatien	1,2	-0,4	-0,4	-3,5	0,3	3,1	5,0	5,5	4,3	-7,5
14	Italien	3,0	-1,2	-1,4	0,4	2,0	1,4	2,6	1,9	0,8	-10,9
15	Zypern	2,0	-0,2	-7,2	-0,7	0,6	3,1	5,8	6,4	3,0	-4,7
16	Lettland	9,8	9,0	5,0	1,7	1,7	4,5	6,1	5,7	5,2	-9,3
17	Litauen	8,9	6,3	5,2	3,7	3,0	5,1	7,2	6,4	5,6	-0,6
18	Luxemburg	4,6	5,0	3,7	4,6	1,9	3,7	4,0	5,5	4,8	-5,9
19	Ungarn	2,8	-0,2	-1,0	-0,2	3,9	5,3	9,3	5,3	6,9	-6,6
20	Malta	6,2	3,2	4,2	3,2	4,0	4,0	4,5	9,4	6,7	-6,5
21	Niederlande	2,2	0,1	1,1	1,3	2,2	1,7	3,6	4,4	3,9	-5,4
22	Österreich	4,6	2,9	2,0	2,3	2,0	3,0	3,8	3,2	2,7	-8,6
23	Polen	4,7	2,2	0,4	2,7	2,7	-0,7	9,5	6,1	5,3	-3,1
24	Portugal	-2,0	-3,6	-0,3	2,6	2,9	3,6	3,7	4,2	3,6	-5,0
25	Rumänien	4,2	1,0	4,0	4,9	7,2	7,7	11,8	9,7	7,3	-4,6
26	Slowenien	2,6	-0,5	-1,9	1,2	1,4	4,1	3,5	5,7	6,2	-10,3
27	Slowakei	1,9	3,8	0,1	1,8	2,6	3,6	5,9	6,5	5,1	1,1
28	Finnland	6,3	3,2	1,9	1,9	2,1	2,6	1,8	2,9	1,7	-4,5
29	Schweden	9,2	5,1	3,1	-1,2	2,1	2,0	2,6	-2,0	-0,1	-2,6
30	Vereinigtes Königreich	2,5	10,9	-0,2	9,4	14,3	-7,2	-3,5	2,9	3,3	:
31	Nordmazedonien	3,8	0,5	4,3	2,2	4,5	3,5	3,5	5,7	4,0	:
32	Island	6,2	8,2	3,7	10,6	11,4	18,1	18,5	1,8	-1,1	:
33	Norwegen	6,3	9,0	0,5	-2,5	-1,9	0,4	3,9	0,8	1,0	-13,8
34	Schweiz	13,1	3,5	-0,2	2,1	14,9	-0,6	0,0	-1,8	5,3	:

Vorläufiger Wert: Griechenland (2018-2020), Spanien (2018-2020), Frankreich (2018-2020), Kroatien (2019-2020), Zypern (2019-2020),

Ungarn (2019-2020), Niederlande (2019-2020), Portugal (2019), Rumänien (2019-2020), Nordmazedonien (2019),

Belgien (2020), Deutschland (2020), Luxemburg (2020)

Geschätzter Wert: Portugal (2020), Slowakei (2020)

Quelle: Eurostat Datenbank (Database)

Stand: 09.03.2021

4 Private Konsumausgaben im internationalen Vergleich

4.3 Anteil der Privaten Konsumausgaben am Bruttoinlandsprodukt in jeweiligen Preisen

in %

Lfd. Nr.	Gegenstand der Nachweisung	2011	2012	2013	2014	2015	2016	2017	2018	2019	2020
1	EU (27 Länder)	55,4	55,6	55,3	54,7	54,0	53,9	53,6	53,5	53,2	51,9
2	Eurozone	55,7	55,9	55,6	55,0	54,4	54,2	53,9	53,7	53,4	52,1
3	Belgien	51,5	51,9	52,5	51,8	51,3	51,3	51,5	51,7	51,4	50,0
4	Bulgarien	62,2	65,3	62,2	62,5	61,9	60,4	60,1	59,7	58,9	:
5	Tschechische Republik	49,2	49,4	49,6	48,3	47,2	47,4	47,3	47,5	47,3	47,0
6	Dänemark	47,9	48,0	47,7	47,2	47,1	46,7	46,4	46,7	46,1	45,4
7	Deutschland	54,4	54,9	54,6	53,4	53,0	52,8	52,3	52,3	52,4	51,3
8	Estland	50,1	50,7	51,3	50,5	51,3	51,4	50,3	50,2	49,0	49,2
9	Irland	46,2	45,3	44,9	42,7	32,9	33,6	31,3	30,2	29,3	25,9
10	Griechenland	69,7	70,3	69,9	69,1	68,5	68,2	68,7	69,2	69,3	71,7
11	Spanien	58,5	59,5	59,0	59,4	58,5	58,2	58,4	58,2	57,3	56,0
12	Frankreich	55,0	54,7	54,6	54,3	54,0	54,3	54,0	53,9	53,7	53,4
13	Kroatien	61,0	62,1	62,1	60,5	59,1	58,3	57,9	57,9	57,9	59,1
14	Italien	61,1	61,3	60,9	60,6	60,8	60,1	60,3	60,2	60,0	57,9
15	Zypern	65,8	66,9	67,0	68,7	67,4	65,6	65,3	65,3	64,6	65,3
16	Lettland	61,0	60,8	61,7	61,1	59,7	60,5	60,4	59,0	59,5	56,0
17	Litauen	62,4	62,2	62,4	61,9	62,5	63,1	62,2	61,5	60,5	60,2
18	Luxemburg	31,3	32,2	31,7	30,9	30,1	29,7	29,8	29,8	29,5	27,5
19	Ungarn	53,0	53,9	52,3	50,2	49,1	50,2	50,2	49,3	49,1	49,4
20	Malta	61,2	59,4	57,4	53,8	49,0	48,1	45,5	46,2	45,7	45,3
21	Niederlande	45,6	45,5	45,5	45,3	45,0	44,6	44,3	44,1	43,8	42,1
22	Österreich	53,4	53,5	53,7	53,4	52,7	52,3	52,5	51,9	51,7	50,0
23	Polen	61,4	61,4	61,0	60,1	58,6	58,6	58,6	58,4	57,5	56,9
24	Portugal	65,9	66,5	65,4	66,1	65,6	65,4	64,6	64,3	63,8	64,0
25	Rumänien	63,5	63,7	61,2	61,1	61,7	62,5	63,3	63,8	62,8	61,3
26	Slowenien	56,5	57,5	56,1	55,0	54,0	54,0	52,6	52,1	52,4	49,2
27	Slowakei	55,6	56,0	55,4	55,1	54,0	55,1	55,9	56,2	56,4	58,7
28	Finnland	53,2	54,0	54,2	54,5	54,5	54,3	53,2	53,0	52,4	50,7
29	Schweden	46,5	46,9	47,0	46,8	46,0	45,9	45,7	45,7	45,3	44,3
30	Vereinigtes Königreich	64,2	64,5	64,8	64,3	64,3	64,8	64,5	64,7	64,0	:
31	Nordmazedonien	73,9	73,9	71,8	69,8	68,8	66,9	66,7	65,9	65,7	:
32	Island	51,9	53,5	52,5	52,3	49,7	49,3	50,1	50,4	50,3	:
33	Norwegen	40,3	39,7	40,2	41,0	43,5	45,6	44,7	43,0	44,4	43,6
34	Schweiz	52,4	52,4	52,5	51,9	52,2	52,3	52,7	51,8	52,0	:

Vorläufiger Wert: Griechenland (2018-2020), Spanien (2018-2020), Frankreich (2018-2020), Kroatien (2019-2020), Zypern (2019-2020),

Ungarn (2019-2020), Niederlande (2019-2020), Portugal (2019), Rumänien (2019-2020), Nordmazedonien (2019),

Belgien (2020), Deutschland (2020), Luxemburg (2020)

Geschätzter Wert: Portugal (2020), Slowakei (2020)

Quelle: Eurostat Datenbank (Database)

Stand: 09.03.2021

4 Private Konsumausgaben im internationalen Vergleich

4.4 Anteil der Privaten Konsumausgaben der Länder an den EU-Ländern insgesamt in jeweiligen Preisen

in %

Lfd. Nr.	Gegenstand der Nachweisung	2011	2012	2013	2014	2015	2016	2017	2018	2019	2020
1	EU (27 Länder)	100,0	100,0	100,0	100,0	100,0	100,0	100,0	100,0	100,0	100,0
2	Eurozone	86,5	86,3	86,2	86,4	86,7	86,7	86,2	86,1	85,9	85,3
3	Belgien	3,1	3,2	3,2	3,2	3,2	3,3	3,3	3,3	3,3	3,3
4	Bulgarien	0,4	0,4	0,4	0,4	0,4	0,4	0,4	0,5	0,5	:
5	Tschechische Republik	1,3	1,3	1,2	1,2	1,2	1,2	1,3	1,4	1,4	1,5
6	Dänemark	1,9	1,9	1,9	1,9	1,9	2,0	2,0	2,0	1,9	2,0
7	Deutschland	23,4	23,8	24,1	24,3	24,3	24,5	24,3	24,3	24,3	24,7
8	Estland	0,1	0,1	0,2	0,2	0,2	0,2	0,2	0,2	0,2	0,2
9	Irland	1,3	1,3	1,3	1,3	1,3	1,3	1,3	1,4	1,4	1,4
10	Griechenland	2,3	2,1	2,0	1,9	1,8	1,8	1,7	1,7	1,7	1,7
11	Spanien	9,9	9,7	9,5	9,5	9,6	9,6	9,7	9,7	9,6	9,1
12	Frankreich	18,0	18,0	18,2	18,1	18,0	17,9	17,7	17,6	17,5	17,6
13	Kroatien	0,4	0,4	0,4	0,4	0,4	0,4	0,4	0,4	0,4	0,4
14	Italien	16,1	15,7	15,4	15,3	15,2	15,1	14,9	14,7	14,5	13,9
15	Zypern	0,2	0,2	0,2	0,2	0,2	0,2	0,2	0,2	0,2	0,2
16	Lettland	0,2	0,2	0,2	0,2	0,2	0,2	0,2	0,2	0,2	0,2
17	Litauen	0,3	0,3	0,3	0,4	0,4	0,4	0,4	0,4	0,4	0,4
18	Luxemburg	0,2	0,2	0,2	0,2	0,2	0,2	0,2	0,2	0,3	0,3
19	Ungarn	0,9	0,9	0,8	0,8	0,8	0,9	0,9	0,9	1,0	1,0
20	Malta	0,1	0,1	0,1	0,1	0,1	0,1	0,1	0,1	0,1	0,1
21	Niederlande	4,7	4,7	4,7	4,7	4,7	4,7	4,7	4,7	4,8	4,9
22	Österreich	2,6	2,7	2,7	2,8	2,7	2,8	2,8	2,8	2,8	2,7
23	Polen	3,7	3,8	3,8	3,8	3,8	3,7	3,9	4,0	4,1	4,3
24	Portugal	1,8	1,8	1,8	1,8	1,8	1,8	1,8	1,8	1,8	1,9
25	Rumänien	1,3	1,3	1,4	1,4	1,5	1,6	1,7	1,8	1,9	1,9
26	Slowenien	0,3	0,3	0,3	0,3	0,3	0,3	0,3	0,3	0,3	0,3
27	Slowakei	0,6	0,7	0,6	0,7	0,7	0,7	0,7	0,7	0,7	0,8
28	Finnland	1,7	1,7	1,7	1,7	1,7	1,7	1,7	1,7	1,7	1,7
29	Schweden	3,1	3,2	3,3	3,2	3,2	3,2	3,1	3,0	2,9	3,0

Vorläufiger Wert: Griechenland (2018-2020), Spanien (2018-2020), Frankreich (2018-2020), Kroatien (2019-2020), Zypern (2019-2020),

Ungarn (2019-2020), Niederlande (2019-2020), Portugal (2019), Rumänien (2019-2020), Nordmazedonien (2019),

Belgien (2020), Deutschland (2020), Luxemburg (2020)

Geschätzter Wert: Portugal (2020), Slowakei (2020)

Quelle: Eurostat Datenbank (Database)

Stand: 09.03.2021

4 Private Konsumausgaben im internationalen Vergleich

4.5 Private Konsumausgaben in jeweiligen Preisen je Einwohner

EUR

Lfd. Nr.	Gegenstand der Nachweisung	2011	2012	2013	2014	2015	2016	2017	2018	2019	2020
1	EU (27 Länder)	14 200	14 320	14 370	14 530	14 840	15 170	15 690	16 170	16 570	15 400
2	Eurozone	16 400	16 470	16 500	16 630	16 860	17 220	17 720	18 210	18 600	17 170
3	Belgien	17 560	18 060	18 470	18 630	18 980	19 470	20 140	20 850	21 300	19 490
4	Bulgarien	3 490	3 760	3 590	3 710	3 940	4 120	4 450	4 770	5 170	:
5	Tschechische Republik	7 750	7 650	7 520	7 250	7 580	7 960	8 680	9 420	9 930	9 380
6	Dänemark	21 320	21 880	21 990	22 210	22 640	23 060	23 710	24 380	24 780	24 060
7	Deutschland	18 250	18 740	19 020	19 310	19 620	20 080	20 620	21 170	21 750	20 560
8	Estland	6 340	6 900	7 400	7 750	8 120	8 560	9 120	9 870	10 400	10 060
9	Irland	17 240	17 240	17 440	17 910	18 400	19 180	19 580	20 290	21 140	19 060
10	Griechenland	12 770	11 990	11 450	11 250	11 150	11 030	11 310	11 590	11 850	11 110
11	Spanien	13 310	13 120	12 910	13 190	13 580	13 960	14 570	14 990	15 150	13 230
12	Frankreich	17 320	17 410	17 530	17 610	17 850	18 140	18 490	18 910	19 320	17 980
13	Kroatien	6 400	6 400	6 400	6 200	6 260	6 510	6 900	7 350	7 710	7 170
14	Italien	16 780	16 500	16 200	16 230	16 560	16 820	17 280	17 630	17 810	15 940
15	Zypern	15 320	15 050	14 000	14 050	14 210	14 590	15 300	16 070	16 330	15 400
16	Lettland	6 020	6 640	7 040	7 230	7 420	7 830	8 380	8 930	9 460	8 640
17	Litauen	6 450	6 950	7 390	7 730	8 040	8 550	9 300	9 990	10 570	10 500
18	Luxemburg	26 040	26 720	27 010	27 580	27 560	27 870	28 370	29 360	30 140	27 930
19	Ungarn	5 420	5 440	5 400	5 400	5 620	5 940	6 510	6 860	7 340	6 870
20	Malta	10 190	10 420	10 710	10 830	11 000	11 180	11 360	12 000	12 300	11 260
21	Niederlande	17 780	17 740	17 880	18 040	18 350	18 560	19 100	19 820	20 450	19 240
22	Österreich	19 730	20 220	20 500	20 820	21 020	21 380	22 050	22 640	23 150	21 070
23	Polen	6 050	6 180	6 210	6 380	6 560	6 510	7 130	7 570	7 980	7 740
24	Portugal	10 990	10 640	10 670	11 000	11 370	11 820	12 290	12 820	13 280	12 590
25	Rumänien	4 150	4 210	4 400	4 630	4 980	5 400	6 070	6 700	7 220	6 910
26	Slowenien	10 210	10 130	9 930	10 040	10 170	10 580	10 940	11 530	12 140	10 820
27	Slowakei	7 350	7 620	7 620	7 750	7 950	8 220	8 690	9 240	9 700	9 800
28	Finnland	19 530	20 070	20 350	20 650	21 010	21 510	21 840	22 450	22 810	21 750
29	Schweden	20 310	21 180	21 650	21 190	21 400	21 550	21 820	21 140	20 910	20 210
30	Vereinigtes Königreich	19 400	21 370	21 190	23 010	26 100	24 030	23 050	23 580	24 220	:
31	Nordmazedonien	2 710	2 720	2 830	2 890	3 020	3 120	3 230	3 410	:	:
32	Island	17 780	19 140	19 660	21 510	23 720	27 620	31 970	31 700	30 680	:
33	Norwegen	29 150	31 360	31 130	30 020	29 160	29 010	29 900	29 950	30 050	25 760
34	Schweiz	34 470	35 300	34 820	35 130	39 920	39 230	38 880	37 910	39 640	:

Vorläufiger Wert: Griechenland (2018-2020), Spanien (2018-2020), Frankreich (2018-2020), Kroatien (2019), Zypern (2019-2020), Ungarn (2019-2020), Niederlande (2019-2020), Portugal (2019), Rumänien (2019-2020), Nordmazedonien (2019), Belgien (2020), Deutschland (2020), Luxemburg (2020)

Geschätzter Wert: Portugal (2020), Slowakei (2020), Kroatien (2020)

Quelle: Eurostat Datenbank (Database)

Stand: 09.03.2021

4 Private Konsumausgaben im internationalen Vergleich

4.6 Private Konsumausgaben in jeweiligen Preisen je Einwohner

(Deutschland = 100)

in %

Lfd. Nr.	Gegenstand der Nachweisung	2011	2012	2013	2014	2015	2016	2017	2018	2019	2020
1	EU (27 Länder)	77,8	76,4	75,6	75,2	75,6	75,5	76,1	76,4	76,2	74,9
2	Eurozone	89,9	87,9	86,8	86,1	85,9	85,8	85,9	86,0	85,5	83,5
3	Belgien	96,2	96,4	97,1	96,5	96,7	97,0	97,7	98,5	97,9	94,8
4	Bulgarien	19,1	20,1	18,9	19,2	20,1	20,5	21,6	22,5	23,8	:
5	Tschechische Republik	42,5	40,8	39,5	37,5	38,6	39,6	42,1	44,5	45,7	45,6
6	Dänemark	116,8	116,8	115,6	115,0	115,4	114,8	115,0	115,2	113,9	117,0
7	Deutschland	100,0	100,0	100,0	100,0	100,0	100,0	100,0	100,0	100,0	100,0
8	Estland	34,7	36,8	38,9	40,1	41,4	42,6	44,2	46,6	47,8	48,9
9	Irland	94,5	92,0	91,7	92,7	93,8	95,5	95,0	95,8	97,2	92,7
10	Griechenland	70,0	64,0	60,2	58,3	56,8	54,9	54,8	54,7	54,5	54,0
11	Spanien	72,9	70,0	67,9	68,3	69,2	69,5	70,7	70,8	69,7	64,3
12	Frankreich	94,9	92,9	92,2	91,2	91,0	90,3	89,7	89,3	88,8	87,5
13	Kroatien	35,1	34,2	33,6	32,1	31,9	32,4	33,5	34,7	35,4	34,9
14	Italien	91,9	88,0	85,2	84,0	84,4	83,8	83,8	83,3	81,9	77,5
15	Zypern	83,9	80,3	73,6	72,8	72,4	72,7	74,2	75,9	75,1	74,9
16	Lettland	33,0	35,4	37,0	37,4	37,8	39,0	40,6	42,2	43,5	42,0
17	Litauen	35,3	37,1	38,9	40,0	41,0	42,6	45,1	47,2	48,6	51,1
18	Luxemburg	142,7	142,6	142,0	142,8	140,5	138,8	137,6	138,7	138,6	135,8
19	Ungarn	29,7	29,0	28,4	28,0	28,6	29,6	31,6	32,4	33,7	33,4
20	Malta	55,8	55,6	56,3	56,1	56,1	55,7	55,1	56,7	56,6	54,8
21	Niederlande	97,4	94,7	94,0	93,4	93,5	92,4	92,6	93,6	94,0	93,6
22	Österreich	108,1	107,9	107,8	107,8	107,1	106,5	106,9	106,9	106,4	102,5
23	Polen	33,2	33,0	32,6	33,0	33,4	32,4	34,6	35,8	36,7	37,6
24	Portugal	60,2	56,8	56,1	57,0	58,0	58,9	59,6	60,6	61,1	61,2
25	Rumänien	22,7	22,5	23,1	24,0	25,4	26,9	29,4	31,6	33,2	33,6
26	Slowenien	55,9	54,1	52,2	52,0	51,8	52,7	53,1	54,5	55,8	52,6
27	Slowakei	40,3	40,7	40,1	40,1	40,5	40,9	42,1	43,6	44,6	47,7
28	Finnland	107,0	107,1	107,0	106,9	107,1	107,1	105,9	106,0	104,9	105,8
29	Schweden	111,3	113,0	113,8	109,7	109,1	107,3	105,8	99,9	96,1	98,3
30	Vereinigtes Königreich	106,3	114,0	111,4	119,2	133,0	119,7	111,8	111,4	111,4	:
31	Nordmazedonien	14,8	14,5	14,9	15,0	15,4	15,5	15,7	16,1	;	:
32	Island	97,4	102,1	103,4	111,4	120,9	137,5	155,0	149,7	141,1	:
33	Norwegen	159,7	167,3	163,7	155,5	148,6	144,5	145,0	141,5	138,2	125,3
34	Schweiz	188,9	188,4	183,1	181,9	203,5	195,4	188,6	179,1	182,3	:

Vorläufiger Wert: Griechenland (2018-2020), Spanien (2018-2020), Frankreich (2018-2020), Kroatien (2019), Zypern (2019-2020), Ungarn (2019-2020), Niederlande (2019-2020), Portugal (2019), Rumänien (2019-2020), Nordmazedonien (2019), Belgien (2020), Deutschland (2020), Luxemburg (2020)

Geschätzter Wert: Portugal (2020), Slowakei (2020), Kroatien (2020)

Quelle: Eurostat Datenbank (Database)

Stand: 09.03.2021

4 Private Konsumausgaben im internationalen Vergleich

4.7 Private Konsumausgaben, preisbereinigt, verkettet je Einwohner

(Deutschland = 100)

in %

Lfd. Nr.	Gegenstand der Nachweisung	2011	2012	2013	2014	2015	2016	2017	2018	2019	2020
1	EU (27 Länder)	77,4	75,6	75,0	75,2	75,8	76,2	76,8	77,1	77,1	76,0
2	Eurozone	89,5	87,2	86,2	86,0	86,0	86,1	86,4	86,4	86,2	84,4
3	Belgien	95,2	94,8	95,8	95,3	95,2	94,7	95,1	95,2	94,8	91,9
4	Bulgarien	18,9	19,3	18,9	19,5	20,1	20,6	21,3	22,1	23,2	:
5	Tschechische Republik	41,3	40,3	40,6	40,9	42,0	42,7	43,9	44,7	45,3	45,7
6	Dänemark	116,2	114,9	114,7	114,4	115,0	114,9	115,5	116,6	116,3	119,8
7	Deutschland	100,0	100,0	100,0	100,0	100,0	100,0	100,0	100,0	100,0	100,0
8	Estland	33,6	34,7	36,1	37,3	38,8	39,8	40,5	41,7	42,3	43,9
9	Irland	95,3	92,9	92,7	93,7	94,7	96,9	96,8	96,9	97,4	93,4
10	Griechenland	69,2	63,5	61,7	61,6	61,2	60,2	60,8	61,5	61,9	62,7
11	Spanien	72,5	69,2	67,4	68,3	69,6	70,3	71,5	71,5	70,7	65,7
12	Frankreich	94,9	92,8	92,7	92,4	92,4	92,2	92,3	91,6	91,6	90,3
13	Kroatien	35,7	34,5	34,0	33,1	33,2	33,9	34,9	36,0	37,0	37,1
14	Italien	90,9	86,0	83,4	82,8	83,6	83,4	83,8	83,7	83,0	79,3
15	Zypern	83,0	78,5	73,0	73,3	75,3	77,5	79,6	81,3	80,6	81,8
16	Lettland	31,5	32,8	35,0	35,3	36,0	37,0	38,0	38,8	39,5	38,1
17	Litauen	34,5	35,6	37,5	38,9	40,5	41,9	43,6	45,1	46,1	48,4
18	Luxemburg	140,9	140,0	139,0	140,4	138,7	137,6	136,0	136,1	135,2	132,2
19	Ungarn	29,7	28,8	28,8	29,3	30,2	31,2	32,5	33,8	34,9	36,4
20	Malta	55,4	54,5	55,3	55,2	54,6	54,1	53,8	55,7	55,3	53,3
21	Niederlande	97,2	94,4	93,2	92,6	93,0	92,1	92,4	92,7	92,3	91,3
22	Österreich	106,7	105,4	104,6	103,4	101,8	100,4	100,6	99,9	99,0	95,0
23	Polen	33,1	32,9	32,9	33,6	34,5	35,3	36,6	37,7	38,7	40,0
24	Portugal	60,3	56,6	56,2	57,5	58,3	59,0	59,7	60,7	61,4	61,5
25	Rumänien	22,5	22,7	22,9	23,7	25,0	26,7	29,5	31,5	32,5	33,0
26	Slowenien	55,9	53,9	51,7	52,1	52,6	54,0	54,4	55,5	56,9	54,3
27	Slowakei	39,5	39,0	38,5	39,0	39,6	40,4	41,7	42,8	43,2	45,4
28	Finnland	105,5	104,0	102,9	102,4	102,7	103,2	102,6	103,0	102,3	103,5
29	Schweden	105,8	104,4	105,3	106,6	108,4	107,8	107,9	107,3	106,1	107,0
30	Vereinigtes Königreich	105,5	105,3	107,3	108,2	109,5	110,4	109,8	109,4	108,5	:
31	Nordmazedonien	13,8	13,8	14,0	14,2	14,6	14,9	14,8	15,0	:	:
32	Island	95,4	95,4	95,3	96,4	98,6	102,2	106,6	107,4	105,6	:
33	Norwegen	156,6	157,9	160,2	160,6	161,6	159,4	159,9	159,4	158,4	155,0
34	Schweiz	172,4	172,1	173,8	172,2	172,7	170,8	169,3	167,4	166,3	:

Vorläufiger Wert: Griechenland (2018-2020), Spanien (2018-2020), Frankreich (2018-2020), Kroatien (2019), Zypern (2019-2020), Ungarn (2019-2020), Niederlande (2019-2020), Portugal (2019), Rumänien (2019-2020), Nordmazedonien (2019), Belgien (2020), Deutschland (2020), Luxemburg (2020)

Geschätzter Wert: Portugal (2020), Slowakei (2020), Kroatien (2020)

Quelle: Eurostat Datenbank (Database)

Stand: 09.03.2021

4 Private Konsumausgaben im internationalen Vergleich

4.8 Private Konsumausgaben, preisbereinigt, verkettet

Veränderung gegenüber dem Vorjahr in %

Lfd. Nr.	Gegenstand der Nachweisung	2011	2012	2013	2014	2015	2016	2017	2018	2019	2020
1	EU (27 Länder)	0,3	-0,9	-0,5	1,1	2,1	2,2	2,2	1,8	1,5	-7,4
2	Eurozone	0,1	-1,1	-0,7	0,9	1,9	2,0	1,8	1,5	1,3	-8,0
3	Belgien	0,9	1,5	1,7	0,6	1,6	1,6	1,9	1,9	1,5	-8,8
4	Bulgarien	2,6	3,3	-2,6	2,9	3,8	3,5	3,8	4,4	5,5	:
5	Tschechische Republik	0,4	-1,1	0,9	1,4	3,9	3,8	4,0	3,5	3,0	-5,2
6	Dänemark	0,3	0,5	0,3	0,9	2,3	2,4	2,3	2,7	1,4	-3,1
7	Deutschland	1,8	1,5	0,4	1,1	1,9	2,4	1,5	1,5	1,6	-6,1
8	Estland	3,5	4,4	3,6	3,6	5,0	4,5	2,9	4,6	3,3	-2,3
9	Irland	-1,4	-0,8	0,4	2,5	3,1	5,1	2,2	2,6	3,2	-9,0
10	Griechenland	-8,7	-7,5	-3,5	0,0	-0,3	-0,5	1,9	2,3	1,9	-5,2
11	Spanien	-2,5	-3,3	-2,9	1,7	2,9	2,7	3,0	1,8	0,9	-12,4
12	Frankreich	0,6	-0,4	0,5	0,8	1,5	1,8	1,5	0,9	1,5	-7,2
13	Kroatien	1,1	-2,4	-1,5	-2,5	0,4	3,1	3,1	3,3	3,5	-6,2
14	Italien	0,1	-3,7	-2,4	0,2	1,8	1,2	1,5	0,9	0,3	-10,7
15	Zypern	-0,9	-2,8	-7,0	-0,1	3,1	5,1	4,9	4,7	1,8	-3,9
16	Lettland	3,1	4,3	5,6	0,6	2,2	3,3	3,0	2,6	2,2	-10,0
17	Litauen	4,3	3,1	4,3	3,7	4,1	4,1	3,5	3,7	3,4	-1,5
18	Luxemburg	1,5	2,9	2,0	4,1	1,8	3,4	2,2	3,3	2,8	-6,9
19	Ungarn	0,9	-2,3	-0,2	2,4	3,8	4,7	5,0	5,1	4,5	-2,3
20	Malta	3,4	0,6	3,0	2,7	2,3	3,0	3,4	8,4	4,5	-7,6
21	Niederlande	0,1	-1,1	-1,0	0,4	2,0	1,1	2,1	2,2	1,5	-6,6
22	Österreich	1,3	0,5	-0,1	0,3	0,5	1,5	1,9	1,1	0,8	-9,6
23	Polen	2,8	0,4	0,2	2,5	3,7	4,0	4,7	4,5	3,9	-3,1
24	Portugal	-3,7	-5,3	-1,0	2,4	2,0	2,6	2,1	2,6	2,6	-5,9
25	Rumänien	1,1	1,9	0,4	4,1	5,9	8,0	10,8	7,7	4,1	-5,0
26	Slowenien	0,8	-2,2	-3,9	1,6	2,0	4,4	1,9	3,6	4,8	-9,7
27	Slowakei	-1,9	0,4	-1,2	1,9	2,8	3,9	4,5	4,1	2,3	-1,1
28	Finnland	2,9	0,4	-0,5	0,6	1,6	2,4	0,8	1,8	0,7	-4,9
29	Schweden	2,0	0,7	1,8	2,9	3,9	2,3	2,6	1,8	1,2	-4,7
30	Vereinigtes Königreich	-0,1	1,7	2,6	2,3	3,0	3,4	1,1	1,4	1,1	:
31	Nordmazedonien	-5,4	1,2	1,9	2,2	4,4	3,9	0,7	2,4	:	:
32	Island	2,1	1,8	1,1	2,9	4,5	6,7	8,0	4,8	1,8	:
33	Norwegen	2,4	3,5	2,8	2,1	2,7	1,1	2,2	1,6	1,4	-7,6
34	Schweiz	1,4	2,2	2,3	1,0	2,5	1,6	1,2	0,8	1,4	:

Vorläufiger Wert: Griechenland (2018-2020), Spanien (2018-2020), Frankreich (2018-2020), Kroatien (2019-2020), Zypern (2019-2020), Ungarn (2019-2020), Niederlande (2019-2020), Portugal (2019), Rumänien (2019-2020), Nordmazedonien (2019), Belgien (2020), Deutschland (2020), Luxemburg (2020)

Geschätzter Wert: Portugal (2020), Slowakei (2020)

Quelle: Eurostat Datenbank (Database)

Stand: 09.03.2021

4 Private Konsumausgaben im internationalen Vergleich

4.9 Anteil der Konsumausgaben der privaten Haushalte im Inland nach Verwendungszwecken in jeweiligen Preisen

2019 in %

Lfd. Nr.	SEA-Nr.	Gegenstand der Nachweisung	EU (27 Länder)	Eurozone	Belgien	Bulgarien	Tschechische Republik	Dänemark
1	01	Nahrungsmittel und alkoholfreie Getränke	13,0	12,5	12,7	18,4	15,5	11,5
2	011	Nahrungsmittel	11,8	11,3	11,6	16,8	14,0	10,0
3	012	Alkoholfreie Getränke	1,2	1,1	1,1	1,6	1,5	1,4
4	02	Alkoholische Getränke, Tabakwaren	4,0	3,8	4,0	5,3	7,8	3,5
5	021	Alkoholische Getränke	1,6	1,4	1,5	1,6	3,4	1,7
6	022	Tabakwaren	1,8	1,8	2,2	3,4	4,0	1,5
7	023	Drogen	:	:	0,3	0,2	0,4	:
8	03	Bekleidung und Schuhe	4,6	4,6	4,7	3,4	3,6	4,1
9	031	Bekleidung	3,7	3,7	3,9	2,7	2,6	3,3
10	032	Schuhe	0,9	0,9	0,8	0,7	1,0	0,9
11	04	Wohnung, Wasser, Strom, Gas u.a. Brennstoffe	23,5	23,6	23,9	20,0	26,4	27,9
12	041	Tatsächliche Mietzahlungen	4,5	4,6	5,6	1,1	2,8	7,8
13	042	Unterstellte Mietzahlungen	12,0	12,4	11,8	10,9	13,9	12,0
14	043	Regelmäßige Instandhaltung und Reparatur der Wohnungen	1,0	0,9	0,3	1,1	1,2	1,1
15	044	Wasserversorgung und andere Dienstleistungen im Zusammenhang mit der Wohnung	1,9	1,9	1,4	1,4	1,8	2,3
16	045	Strom, Gas und andere Brennstoffe	4,1	3,8	4,8	5,5	6,7	4,7
17	05	Einrichtungsgegenstände (Möbel), Apparate, Geräte u. Ausrüstungen für den Haushalt sowie deren Instandhaltung	5,5	5,5	6,1	5,2	5,4	5,5
18	051	Möbel, Innenausstattung, Teppiche u.ä.	1,9	1,9	2,1	1,6	2,0	2,2
19	052	Heimtextilien	0,4	0,4	0,4	0,2	0,5	0,6
20	053	Haushaltsgeräte	0,8	0,8	0,9	0,9	1,0	0,8
21	054	Glaswaren, Tafelgeschirr u.a. Gebrauchsgüter für die Haushaltsführung	0,5	0,5	0,5	0,9	0,5	0,6
22	055	Werkzeuge und Geräte für Haus u. Garten	0,4	0,4	0,5	0,8	0,4	0,6
23	056	Waren u. Dienstleistungen f. d. Haushaltsführung	1,5	1,5	1,8	0,9	1,0	0,7
24	06	Gesundheitspflege	4,4	4,4	6,7	6,4	2,5	2,9
25	061	Medizinische Erzeug., Geräte u. Ausrüstungen	1,9	1,8	1,7	4,6	1,4	1,3
26	062	Ambulante Gesundheitsdienstleistungen	1,7	1,8	1,7	0,8	0,8	1,2
27	063	Stationäre Gesundheitsleistungen	0,8	0,9	3,3	1,0	0,3	0,4
28	07	Verkehr	13,1	13,3	11,2	13,7	10,0	12,1
29	071	Kauf von Fahrzeugen	3,7	3,8	3,1	1,9	3,9	4,1
30	072	Waren und Dienstleistungen für den Betrieb von Privatfahrzeugen	7,1	7,2	7,0	7,6	4,9	6,6
31	073	Verkehrsdienstleistungen	2,3	2,3	1,1	4,3	1,2	1,4
32	08	Nachrichtenübermittlung	2,4	2,3	2,1	4,7	2,8	1,9
33	09	Freizeit, Unterhaltung und Kultur	8,7	8,6	8,3	8,2	8,8	11,8
34	091	Audiovisuelle, fotografische u. Informations- verarbeitungsgeräte u. Zubehör, einschl. Rep.	1,2	1,2	1,1	1,8	1,2	2,1
35	092	Andere größere langlebige Gebrauchsgüter für Freizeit und Kultur (einschl. Rep.)	0,3	0,3	0,3	0,3	0,1	0,6
36	093	Andere Geräte u. Artikel f. Freizeit Zwecke (einschl. Rep.); Gartenerzeugnisse u. Verbrauchsgüter für die Gartenpflege; Haustiere	1,9	1,9	1,8	1,2	1,6	2,1
37	094	Freizeit und Kulturdienstleistungen	3,1	3,1	2,9	3,0	3,3	4,7
38	095	Zeitungen, Bücher und Schreibwaren	1,1	1,1	1,0	0,7	0,7	0,9
39	096	Pauschalreisen	1,1	1,1	1,2	1,3	1,9	1,4
40	10	Bildungswesen	0,9	0,9	0,4	1,1	0,5	0,8
41	11	Beherbergungs- u. Gaststättendienstleistungen	8,7	9,1	6,7	6,9	8,8	6,4
42	111	Verpflegungsdienstleistungen	6,9	7,3	5,9	4,5	6,5	5,3
43	112	Beherbergungsdienstleistungen	1,8	1,9	0,8	2,4	2,3	1,1
44	12	Andere Waren und Dienstleistungen	11,2	11,4	13,1	6,7	7,8	11,7
45	121	Körperpflege	2,4	2,4	2,1	1,4	2,5	2,2
46	122	Dienstleistungen der Prostitution	:	:	0,4	0,3	0,2	:
47	123	Persönliche Gebrauchsgegenstände	0,8	0,8	0,5	0,7	0,5	0,7
48	124	Dienstleistungen sozialer Einrichtungen	1,5	1,6	1,2	0,1	0,6	1,5
49	125	Versicherungsdienstleistungen	2,7	3,0	3,5	0,7	1,9	2,2
50	126	Finanzdienstleistungen	2,2	2,0	3,3	1,9	1,8	4,2
51	127	Andere Dienstleistungen, a.n.g.	:	:	2,1	1,6	0,3	:
		Konsumausgaben der priv. Haushalte im Inland	100,0	100,0	100,0	100,0	100,0	100,0

Vorläufiger Wert: Griechenland, Frankreich, Kroatien, Zypern, Luxemburg, Ungarn, Niederlande, Portugal, Rumänien

Quelle: Eurostat Datenbank (Database) und eigene Berechnung

Stand: 09.03.2021

4 Private Konsumausgaben im internationalen Vergleich

4.9 Anteil der Konsumausgaben der privaten Haushalte im Inland nach Verwendungszwecken in jeweiligen Preisen

2019 in %

Lfd. Nr.	SEA-Nr.	Gegenstand der Nachweisung	Deutschland	Estland	Irland	Spanien	Griechenland	Frankreich
1	01	Nahrungsmittel und alkoholfreie Getränke	10,8	19,3	8,6	12,5	15,2	13,1
2	011	Nahrungsmittel	9,6	17,7	7,6	11,5	14,2	11,9
3	012	Alkoholfreie Getränke	1,2	1,5	0,9	1,1	1,0	1,1
4	02	Alkoholische Getränke, Tabakwaren	3,2	7,4	5,0	3,9	4,4	3,8
5	021	Alkoholische Getränke	1,4	4,7	2,1	1,2	0,9	1,7
6	022	Tabakwaren	:	2,4	1,9	1,8	2,8	1,8
7	023	Drogen	:	0,3	0,9	0,9	0,8	0,3
8	03	Bekleidung und Schuhe	4,4	6,3	4,0	4,1	4,2	3,5
9	031	Bekleidung	3,7	5,1	3,3	3,1	3,0	2,8
10	032	Schuhe	0,7	1,2	0,8	1,0	1,2	0,7
11	04	Wohnung, Wasser, Strom, Gas u.a. Brennstoffe	23,9	18,9	25,4	22,0	19,1	26,2
12	041	Tatsächliche Mietzahlungen	7,0	2,3	5,4	3,0	2,8	4,6
13	042	Unterstellte Mietzahlungen	9,5	11,4	16,4	12,7	10,8	14,4
14	043	Regelmäßige Instandhaltung und Reparatur der Wohnungen	0,8	0,2	0,2	0,8	0,1	1,6
15	044	Wasserversorgung und andere Dienstleistungen im Zusammenhang mit der Wohnung	2,6	1,0	0,4	2,2	1,4	1,4
16	045	Strom, Gas und andere Brennstoffe	4,0	4,0	3,1	3,4	4,0	4,2
17	05	Einrichtungsgegenstände (Möbel), Apparate, Geräte u. Ausrüstungen für den Haushalt sowie deren Instandhaltung	6,4	4,5	4,2	4,5	2,7	4,6
18	051	Möbel, Innenausstattung, Teppiche u.ä.	2,6	1,6	1,2	1,1	0,2	1,4
19	052	Heimtextilien	0,5	0,4	0,4	0,3	0,3	0,3
20	053	Haushaltsgeräte	0,9	1,1	0,4	0,7	0,4	0,8
21	054	Glaswaren, Tafelgeschirr u.a. Gebrauchsgüter für die Haushaltsführung	0,6	0,4	0,2	0,2	0,2	0,6
22	055	Werkzeuge und Geräte für Haus u. Garten	0,6	0,4	0,2	0,3	0,1	0,4
23	056	Waren u. Dienstleistungen f. d. Haushaltsführung	1,2	0,5	1,8	1,9	1,4	1,0
24	06	Gesundheitspflege	5,2	3,2	4,9	4,2	4,2	4,0
25	061	Medizinische Erzeug., Geräte u. Ausrüstungen	2,4	1,9	0,7	1,8	1,8	1,6
26	062	Ambulante Gesundheitsdienstleistungen	1,7	0,9	1,7	1,9	1,2	1,9
27	063	Stationäre Gesundheitsleistungen	1,1	0,4	2,4	0,6	1,2	0,6
28	07	Verkehr	14,1	11,7	12,5	12,4	12,9	14,1
29	071	Kauf von Fahrzeugen	4,9	2,3	4,6	3,2	3,1	3,5
30	072	Waren und Dienstleistungen für den Betrieb von Privatfahrzeugen	6,6	7,1	4,5	7,2	4,1	8,1
31	073	Verkehrsdienstleistungen	2,5	2,3	3,4	1,9	5,7	2,5
32	08	Nachrichtenübermittlung	2,2	2,3	2,4	2,5	3,9	2,3
33	09	Freizeit, Unterhaltung und Kultur	10,9	8,8	6,7	7,6	5,9	7,9
34	091	Audiovisuelle, fotografische u. Informations- verarbeitungsgeräte u. Zubehör, einschl. Rep.	1,8	1,5	0,2	0,6	0,5	1,0
35	092	Andere größere langlebige Gebrauchsgüter für Freizeit und Kultur (einschl. Rep.)	0,3	0,1	:	0,1	0,5	0,5
36	093	Andere Geräte u. Artikel f. Freizeit Zwecke (einschl. Rep.); Gartenerzeugnisse u. Verbrauchsgüter für die Gartenpflege; Haustiere	2,3	2,1	1,2	1,1	0,7	2,3
37	094	Freizeit und Kulturdienstleistungen	2,9	3,0	3,7	3,7	3,2	2,8
38	095	Zeitungen, Bücher und Schreibwaren	1,5	1,1	0,7	0,6	0,6	1,1
39	096	Pauschalreisen	2,1	1,0	0,9	1,4	0,5	0,2
40	10	Bildungswesen	0,9	0,5	1,8	1,5	2,1	0,5
41	11	Beherbergungs- u. Gaststättendienstleistungen	5,6	8,5	15,0	14,9	17,8	7,6
42	111	Verpflegungsdienstleistungen	4,3	6,3	12,9	13,3	13,2	6,0
43	112	Beherbergungsdienstleistungen	1,2	2,2	2,1	1,6	4,7	1,7
44	12	Andere Waren und Dienstleistungen	12,3	8,7	9,6	9,9	7,5	12,4
45	121	Körperpflege	2,1	2,8	2,9	2,3	2,3	2,5
46	122	Dienstleistungen der Prostitution	:	:	0,1	:	0,6	:
47	123	Persönliche Gebrauchsgegenstände	0,7	0,9	0,7	0,5	0,4	1,0
48	124	Dienstleistungen sozialer Einrichtungen	2,4	0,7	1,0	1,0	0,1	2,0
49	125	Versicherungsdienstleistungen	3,0	0,6	1,8	1,3	0,7	4,5
50	126	Finanzdienstleistungen	2,3	3,1	2,6	3,3	2,5	1,1
51	127	Andere Dienstleistungen, a.n.g.	:	0,5	0,5	:	0,9	:
		Konsumausgaben der priv. Haushalte im Inland	100,0	100,0	100,0	100,0	100,0	100,0

Vorläufiger Wert: Griechenland, Frankreich, Kroatien, Zypern, Luxemburg, Ungarn, Niederlande, Portugal, Rumänien

Quelle: Eurostat Datenbank (Database) und eigene Berechnung

Stand: 09.03.2021

4 Private Konsumausgaben im internationalen Vergleich

4.9 Anteil der Konsumausgaben der privaten Haushalte im Inland nach Verwendungszwecken in jeweiligen Preisen

2019 in %

Lfd. Nr.	SEA-Nr.	Gegenstand der Nachweisung	Kroatien	Italien	Zypern	Lettland	Litauen	Luxemburg
1	01	Nahrungsmittel und alkoholfreie Getränke	18,3	14,2	11,4	18,2	20,2	8,9
2	011	Nahrungsmittel	15,6	13,1	10,3	16,4	18,7	7,7
3	012	Alkoholfreie Getränke	2,7	1,2	1,0	1,8	1,5	1,2
4	02	Alkoholische Getränke, Tabakwaren	6,6	4,2	4,8	7,4	5,7	8,4
5	021	Alkoholische Getränke	2,9	0,9	1,6	4,8	3,7	2,5
6	022	Tabakwaren	3,4	1,7	2,7	2,3	1,9	5,8
7	023	Drogen	0,3	1,5	0,5	0,3	0,1	0,1
8	03	Bekleidung und Schuhe	4,3	5,9	4,6	4,8	5,8	5,0
9	031	Bekleidung	3,3	4,8	3,7	3,7	4,4	4,2
10	032	Schuhe	1,0	1,1	1,0	1,1	1,4	0,9
11	04	Wohnung, Wasser, Strom, Gas u.a. Brennstoffe	16,2	22,5	15,6	20,9	14,9	24,2
12	041	Tatsächliche Mietzahlungen	0,5	2,2	1,9	0,9	0,9	5,2
13	042	Unterstellte Mietzahlungen	8,5	14,1	9,6	13,6	6,8	13,9
14	043	Regelmäßige Instandhaltung und Reparatur der Wohnungen	0,2	0,7	0,3	0,3	2,2	1,5
15	044	Wasserversorgung und andere Dienstleistungen im Zusammenhang mit der Wohnung	2,0	2,1	0,8	1,2	1,0	1,2
16	045	Strom, Gas und andere Brennstoffe	5,0	3,4	3,0	5,0	4,0	2,4
17	05	Einrichtungsgegenstände (Möbel), Apparate, Geräte u. Ausrüstungen für den Haushalt sowie deren Instandhaltung	4,8	6,1	4,8	3,6	7,1	5,5
18	051	Möbel, Innenausstattung, Teppiche u.ä.	1,4	2,2	0,9	1,0	2,1	1,4
19	052	Heimtextilien	0,2	0,3	0,2	0,2	0,2	0,5
20	053	Haushaltsgeräte	0,6	0,7	0,5	0,6	1,6	0,8
21	054	Glaswaren, Tafelgeschirr u.a. Gebrauchsgüter für die Haushaltsführung	0,5	0,4	0,3	0,4	0,4	0,3
22	055	Werkzeuge und Geräte für Haus u. Garten	0,8	0,2	0,4	0,4	1,1	0,3
23	056	Waren u. Dienstleistungen f. d. Haushaltsführung	1,3	2,3	2,4	1,1	1,7	2,2
24	06	Gesundheitspflege	4,4	3,5	4,1	4,8	4,8	3,2
25	061	Medizinische Erzeug., Geräte u. Ausrüstungen	2,1	1,3	1,0	1,9	3,0	1,1
26	062	Ambulante Gesundheitsdienstleistungen	2,0	1,7	1,9	2,1	1,5	1,6
27	063	Stationäre Gesundheitsleistungen	0,3	0,5	1,2	0,9	0,2	0,5
28	07	Verkehr	9,4	12,9	15,3	12,1	15,8	16,0
29	071	Kauf von Fahrzeugen	2,4	3,2	3,7	2,5	3,4	4,8
30	072	Waren und Dienstleistungen für den Betrieb von Privatfahrzeugen	4,8	7,7	8,2	7,0	10,7	10,6
31	073	Verkehrsdienstleistungen	2,3	1,9	3,4	2,7	1,8	0,6
32	08	Nachrichtenübermittlung	4,0	2,2	2,5	2,8	2,6	1,3
33	09	Freizeit, Unterhaltung und Kultur	8,7	6,7	7,3	9,7	8,2	6,1
34	091	Audiovisuelle, fotografische u. Informations- verarbeitungsgeräte u. Zubehör, einschl. Rep.	1,2	0,8	1,1	1,4	1,4	0,7
35	092	Andere größere langlebige Gebrauchsgüter für Freizeit und Kultur (einschl. Rep.)	0,6	0,3	:	:	0,1	0,2
36	093	Andere Geräte u. Artikel f. Freizeit Zwecke (einschl. Rep.); Gartenerzeugnisse u. Verbrauchsgüter für die Gartenpflege; Haustiere	1,1	1,4	1,2	1,8	2,1	1,1
37	094	Freizeit und Kulturdienstleistungen	3,1	2,8	4,5	4,3	3,1	2,0
38	095	Zeitungen, Bücher und Schreibwaren	1,7	0,8	0,5	1,0	0,8	1,0
39	096	Pauschalreisen	0,9	0,7	:	1,2	0,9	1,1
40	10	Bildungswesen	0,9	0,9	3,0	1,6	0,5	0,9
41	11	Beherbergungs- u. Gaststättendienstleistungen	14,9	10,4	16,6	7,6	4,5	7,0
42	111	Verpflegungsdienstleistungen	6,0	7,8	9,2	6,0	3,7	5,5
43	112	Beherbergungsdienstleistungen	8,9	2,6	7,5	1,5	0,8	1,5
44	12	Andere Waren und Dienstleistungen	7,5	10,4	9,9	6,5	9,9	13,4
45	121	Körperpflege	3,1	2,5	3,3	2,7	3,3	2,1
46	122	Dienstleistungen der Prostitution	0,3	:	0,4	0,2	0,2	1,1
47	123	Persönliche Gebrauchsgegenstände	0,2	1,1	0,8	0,5	1,6	1,1
48	124	Dienstleistungen sozialer Einrichtungen	0,7	0,7	0,2	0,3	0,4	2,8
49	125	Versicherungsdienstleistungen	1,2	2,2	1,6	1,1	0,7	2,8
50	126	Finanzdienstleistungen	1,8	1,8	3,1	1,2	1,6	1,8
51	127	Andere Dienstleistungen, a.n.g.	0,2	:	0,6	0,5	2,2	1,8
		Konsumausgaben der priv. Haushalte im Inland	100,0	100,0	100,0	100,0	100,0	100,0

Vorläufiger Wert: Griechenland, Frankreich, Kroatien, Zypern, Luxemburg, Ungarn, Niederlande, Portugal, Rumänien

Quelle: Eurostat Datenbank (Database) und eigene Berechnung

Stand: 09.03.2021

4 Private Konsumausgaben im internationalen Vergleich

4.9 Anteil der Konsumausgaben der privaten Haushalte im Inland nach Verwendungszwecken in jeweiligen Preisen

2019 in %

Lfd. Nr.	SEA-Nr.	Gegenstand der Nachweisung	Ungarn	Malta	Niederlande	Österreich	Polen	Portugal
1	01	Nahrungsmittel und alkoholfreie Getränke	17,3	12,5	11,3	9,7	16,4	16,1
2	011	Nahrungsmittel	14,8	11,0	10,4	8,7	14,9	15,1
3	012	Alkoholfreie Getränke	2,6	1,5	0,9	1,0	1,5	1,0
4	02	Alkoholische Getränke, Tabakwaren	7,6	3,7	3,1	3,1	6,1	3,2
5	021	Alkoholische Getränke	2,9	:	1,1	1,3	3,4	1,4
6	022	Tabakwaren	3,8	:	:	1,7	:	1,7
7	023	Drogen	0,9	:	:	0,1	:	0,1
8	03	Bekleidung und Schuhe	3,6	5,3	5,1	5,6	5,3	5,8
9	031	Bekleidung	2,6	4,1	4,2	4,5	4,0	4,5
10	032	Schuhe	1,0	1,2	0,8	1,1	1,3	1,3
11	04	Wohnung, Wasser, Strom, Gas u.a. Brennstoffe	19,7	12,4	24,3	22,3	20,1	17,6
12	041	Tatsächliche Mietzahlungen	0,9	1,9	6,1	4,0	1,0	3,0
13	042	Unterstellte Mietzahlungen	13,2	7,4	13,6	11,1	4,7	10,5
14	043	Regelmäßige Instandhaltung und Reparatur der Wohnungen	0,3	0,3	0,4	1,1	4,2	0,2
15	044	Wasserversorgung und andere Dienstleistungen im Zusammenhang mit der Wohnung	1,3	0,9	0,9	2,7	2,5	0,9
16	045	Strom, Gas und andere Brennstoffe	4,0	2,0	3,3	3,5	7,6	3,0
17	05	Einrichtungsgegenstände (Möbel), Apparate, Geräte u. Ausrüstungen für den Haushalt sowie deren Instandhaltung	5,1	4,6	5,9	6,6	5,7	4,9
18	051	Möbel, Innenausstattung, Teppiche u.ä.	1,4	1,4	2,3	2,6	1,5	1,2
19	052	Heimtextilien	0,6	0,2	0,6	0,5	0,4	0,4
20	053	Haushaltsgeräte	1,3	0,9	0,6	1,0	1,3	0,9
21	054	Glaswaren, Tafelgeschirr u.a. Gebrauchsgüter für die Haushaltsführung	0,5	0,4	0,6	0,4	0,7	0,3
22	055	Werkzeuge und Geräte für Haus u. Garten	0,3	0,4	0,4	0,5	0,2	0,3
23	056	Waren u. Dienstleistungen f. d. Haushaltsführung	1,1	1,4	1,3	1,7	1,6	1,8
24	06	Gesundheitspflege	4,1	4,4	3,3	3,8	5,9	5,3
25	061	Medizinische Erzeug., Geräte u. Ausrüstungen	1,9	2,0	1,0	1,6	3,9	1,8
26	062	Ambulante Gesundheitsdienstleistungen	1,8	2,1	1,6	1,4	1,8	3,2
27	063	Stationäre Gesundheitsleistungen	0,3	0,4	0,8	0,8	0,2	0,3
28	07	Verkehr	12,7	11,7	12,4	12,1	12,8	13,3
29	071	Kauf von Fahrzeugen	3,3	3,0	3,2	3,1	3,6	4,7
30	072	Waren und Dienstleistungen für den Betrieb von Privatfahrzeugen	7,9	5,6	6,9	6,6	8,2	6,8
31	073	Verkehrsdienstleistungen	1,6	3,1	2,3	2,4	1,0	1,7
32	08	Nachrichtenübermittlung	3,0	2,9	2,4	1,9	2,1	2,2
33	09	Freizeit, Unterhaltung und Kultur	7,5	8,9	10,0	10,0	8,2	5,6
34	091	Audiovisuelle, fotografische u. Informations- verarbeitungsgeräte u. Zubehör, einschl. Rep.	0,9	0,8	1,6	1,4	1,3	0,7
35	092	Andere größere langlebige Gebrauchsgüter für Freizeit und Kultur (einschl. Rep.)	:	0,7	0,4	0,1	0,2	0,1
36	093	Andere Geräte u. Artikel f. Freizeit Zwecke (einschl. Rep.); Gartenerzeugnisse u. Verbrauchsgüter für die Gartenpflege; Haustiere	2,1	1,3	2,7	2,4	0,9	1,2
37	094	Freizeit und Kulturdienstleistungen	3,2	3,9	3,2	4,0	3,0	2,5
38	095	Zeitungen, Bücher und Schreibwaren	0,7	0,6	1,0	1,1	1,3	0,7
39	096	Pauschalreisen	0,6	1,6	1,1	1,1	1,5	0,5
40	10	Bildungswesen	1,7	2,0	0,7	1,0	1,0	1,5
41	11	Beherbergungs- u. Gaststättendienstleistungen	9,2	20,6	8,9	13,9	3,7	13,9
42	111	Verpflegungsdienstleistungen	7,5	12,5	6,7	11,0	3,0	9,6
43	112	Beherbergungsdienstleistungen	1,7	8,0	2,2	2,9	0,6	4,3
44	12	Andere Waren und Dienstleistungen	8,4	10,9	12,6	10,0	12,7	10,6
45	121	Körperpflege	1,9	2,9	2,5	2,7	3,5	2,2
46	122	Dienstleistungen der Prostitution	0,8	:	:	:	:	0,5
47	123	Persönliche Gebrauchsgegenstände	0,4	:	0,7	0,9	1,2	1,1
48	124	Dienstleistungen sozialer Einrichtungen	0,5	:	1,3	1,2	0,2	1,4
49	125	Versicherungsdienstleistungen	1,3	:	5,2	3,0	1,4	1,9
50	126	Finanzdienstleistungen	3,1	:	1,2	1,2	3,7	2,3
51	127	Andere Dienstleistungen, a.n.g.	0,4	:	:	:	:	1,3
		Konsumausgaben der priv. Haushalte im Inland	100,0	100,0	100,0	100,0	100,0	100,0

Vorläufiger Wert: Griechenland, Frankreich, Kroatien, Zypern, Luxemburg, Ungarn, Niederlande, Portugal, Rumänien

Quelle: Eurostat Datenbank (Database) und eigene Berechnung

Stand: 09.03.2021

4 Private Konsumausgaben im internationalen Vergleich

4.9 Anteil der Konsumausgaben der privaten Haushalte im Inland nach Verwendungszwecken in jeweiligen Preisen

2019 in %

Lfd. Nr.	SEA-Nr.	Gegenstand der Nachweisung	Rumänien	Slowenien	Slowakei	Finnland	Schweden	Vereinigtes Königreich	Island
1	01	Nahrungsmittel und alkoholfreie Getränke	23,1	13,8	17,4	11,4	12,5	7,9	12,4
2	011	Nahrungsmittel	21,9	12,5	15,9	10,3	11,2	7,0	10,7
3	012	Alkoholfreie Getränke	1,2	1,3	1,4	1,0	1,3	0,9	1,7
4	02	Alkoholische Getränke, Tabakwaren	6,1	4,6	5,4	4,8	3,3	3,2	3,9
5	021	Alkoholische Getränke	2,2	1,6	2,3	2,9	2,0	1,5	2,4
6	022	Tabakwaren	3,6	2,6	2,3	1,5	1,3	1,4	1,0
7	023	Drogen	0,2	0,5	0,8	0,3	0,1	0,3	0,4
8	03	Bekleidung und Schuhe	6,9	5,4	4,1	4,1	4,1	5,3	3,2
9	031	Bekleidung	4,6	4,3	2,8	3,5	3,4	4,5	2,7
10	032	Schuhe	2,3	1,1	1,3	0,6	0,7	0,8	0,5
11	04	Wohnung, Wasser, Strom, Gas u.a. Brennstoffe	19,6	18,5	28,4	28,8	25,8	25,7	23,4
12	041	Tatsächliche Mietzahlungen	0,3	0,6	1,8	6,3	9,1	6,3	5,3
13	042	Unterstellte Mietzahlungen	11,4	10,1	15,5	17,4	10,6	16,0	14,3
14	043	Regelmäßige Instandhaltung und Reparatur der Wohnungen	2,0	0,3	0,7	0,2	0,5	0,2	0,7
15	044	Wasserversorgung und andere Dienstleistungen im Zusammenhang mit der Wohnung	2,3	2,3	1,9	0,5	:	0,8	1,1
16	045	Strom, Gas und andere Brennstoffe	3,5	5,2	8,5	4,4	5,6	2,5	2,0
17	05	Einrichtungsgegenstände (Möbel), Apparate, Geräte u. Ausrüstungen für den Haushalt sowie deren Instandhaltung	7,6	5,1	6,1	4,7	6,0	4,4	5,1
18	051	Möbel, Innenausstattung, Teppiche u.ä.	0,8	1,6	1,8	1,5	2,2	1,4	1,2
19	052	Heimtextilien	0,6	0,3	0,3	0,4	0,6	0,6	0,4
20	053	Haushaltsgeräte	1,5	1,1	1,4	0,8	0,6	0,7	0,9
21	054	Glaswaren, Tafelgeschirr u.a. Gebrauchsgüter für die Haushaltsführung	1,2	0,4	0,5	0,3	0,9	0,6	0,5
22	055	Werkzeuge und Geräte für Haus u. Garten	1,3	0,6	0,4	0,5	0,7	0,4	0,3
23	056	Waren u. Dienstleistungen f. d. Haushaltsführung	2,3	1,1	1,7	1,0	1,1	0,8	1,7
24	06	Gesundheitspflege	4,7	3,9	2,4	4,9	3,2	2,0	2,6
25	061	Medizinische Erzeug., Geräte u. Ausrüstungen	3,2	1,8	1,4	1,6	1,5	1,1	1,1
26	062	Ambulante Gesundheitsdienstleistungen	1,5	1,5	0,6	2,4	1,5	0,6	1,4
27	063	Stationäre Gesundheitsleistungen	:	0,5	0,3	0,9	0,1	0,3	:
28	07	Verkehr	12,1	17,0	6,5	11,6	12,9	13,8	13,0
29	071	Kauf von Fahrzeugen	2,9	4,9	1,6	3,1	3,7	4,0	2,4
30	072	Waren und Dienstleistungen für den Betrieb von Privatfahrzeugen	6,0	11,0	3,5	6,3	6,4	5,6	9,3
31	073	Verkehrsdienstleistungen	3,2	1,0	1,4	2,2	2,9	4,2	1,3
32	08	Nachrichtenübermittlung	3,0	2,8	3,1	2,3	3,1	1,6	2,6
33	09	Freizeit, Unterhaltung und Kultur	6,5	9,5	9,6	10,1	11,3	11,2	12,0
34	091	Audiovisuelle, fotografische u. Informations- verarbeitungsgeräte u. Zubehör, einschl. Rep.	1,7	0,8	1,6	1,1	1,6	2,0	1,7
35	092	Andere größere langlebige Gebrauchsgüter für Freizeit und Kultur (einschl. Rep.)	0,1	0,2	:	0,7	0,7	1,1	0,3
36	093	Andere Geräte u. Artikel f. Freizeit Zwecke (einschl. Rep.); Gartenerzeugnisse u. Verbrauchsgüter für die Gartenpflege; Haustiere	1,0	2,5	1,2	2,2	2,6	3,3	1,0
37	094	Freizeit und Kulturdienstleistungen	2,6	3,4	3,7	3,9	4,6	3,9	5,3
38	095	Zeitungen, Bücher und Schreibwaren	0,4	0,7	2,0	1,1	0,9	0,9	1,1
39	096	Pauschalreisen	0,7	1,8	1,1	1,1	1,0	:	2,6
40	10	Bildungswesen	1,2	1,3	1,5	0,4	0,3	2,4	1,0
41	11	Beherbergungs- u. Gaststättendienstleistungen	5,2	7,9	6,6	6,8	6,8	9,9	13,9
42	111	Verpflegungsdienstleistungen	3,8	5,7	5,8	6,2	5,8	8,0	9,6
43	112	Beherbergungsdienstleistungen	1,4	2,1	0,7	0,6	1,0	1,9	4,3
44	12	Andere Waren und Dienstleistungen	4,0	10,3	8,8	10,0	10,6	12,4	7,0
45	121	Körperpflege	1,4	2,8	4,3	2,2	2,5	2,3	1,9
46	122	Dienstleistungen der Prostitution	:	0,3	0,1	0,1	:	0,4	0,2
47	123	Persönliche Gebrauchsgegenstände	0,3	0,4	0,5	0,5	0,8	1,0	0,6
48	124	Dienstleistungen sozialer Einrichtungen	0,2	0,9	0,2	1,9	2,3	1,6	:
49	125	Versicherungsdienstleistungen	0,4	2,5	1,5	2,1	1,0	1,5	1,0
50	126	Finanzdienstleistungen	0,6	2,3	2,1	2,6	3,3	4,1	3,0
51	127	Andere Dienstleistungen, a.n.g.	1,0	1,0	0,2	0,6	0,7	1,4	0,4
		Konsumausgaben der priv. Haushalte im Inland	100,0	100,0	100,0	100,0	100,0	100,0	100,0

Vorläufiger Wert: Griechenland, Frankreich, Kroatien, Zypern, Luxemburg, Ungarn, Niederlande, Portugal, Rumänien

Quelle: Eurostat Datenbank (Database) und eigene Berechnung

Stand: 09.03.2021