

# Volkswirtschaftliche Gesamtrechnungen

## Private Konsumausgaben und Verfügbares Einkommen



### 3. Vierteljahr 2020

Erscheinungsfolge: vierteljährlich  
Erschienen am 15. Dezember 2020  
Artikelnummer: 5811109203234

Ihr Kontakt zu uns:  
[www.destatis.de/kontakt](http://www.destatis.de/kontakt)  
Telefon: +49 (0) 611 / 75 24 05

© Statistisches Bundesamt (Destatis), 2020  
Vervielfältigung und Verbreitung, auch auszugsweise, mit Quellenangabe gestattet.

# INHALT

Vorbemerkung .....	3
Methodische Erläuterungen, Literaturhinweise .....	4
Schaubild: Private Konsumausgaben .....	5

## Tabellenteil

### 1 Lange Reihen ab 1970

Konsum:	
1.1 in jeweiligen Preisen .....	6
1.2 preisbereinigt, verkettet .....	7
Konsumausgaben der privaten Haushalte im Inland:	
1.3 nach Verwendungszwecken in jeweiligen Preisen .....	8
1.4 nach Verwendungszwecken – preisbereinigt .....	9
1.5 Verfügbares Einkommen der privaten Haushalte und seine Verwendung .....	10
1.6 Arbeitnehmerentgelt, Löhne und Gehälter (Inländer) .....	11
1.7 Masseneinkommen und verfügbares Einkommen der privaten Haushalte .....	12

### 2 Tabellen für Deutschland ab 1991

Konsum:	
2.1 in jeweiligen Preisen .....	13
2.2 preisbereinigt .....	14
Konsumausgaben der privaten Haushalte im Inland:	
2.3 nach Verwendungszwecken in jeweiligen Preisen .....	15
2.4 nach Verwendungszwecken, preisbereinigt .....	16
2.5 Verfügbares Einkommen der privaten Haushalte und seine Verwendung .....	17
2.6 Arbeitnehmerentgelt, Löhne und Gehälter (Inländer) .....	18
2.7 Masseneinkommen und verfügbares Einkommen der privaten Haushalte .....	19
2.8 Verfügbares Einkommen und Konsumausgaben der privaten Haushalte - preisbereinigt .....	20
Konsumausgaben der privaten Haushalte im Inland:	
2.9 nach Lieferbereichen .....	21
2.10 nach Verwendungszwecken und nach Dauerhaftigkeit der Güter in jeweiligen Preisen .....	22
2.11 nach Verwendungszwecken und nach Dauerhaftigkeit der Güter – preisbereinigt .....	24
2.12 nach Lieferbereichen in jeweiligen Preisen und nach Anteil der Lieferbereiche an den Konsumausgaben der privaten Haushalte im Inland .....	26
2.13 nach Verwendungszwecken und nach Anteil an den Konsumausgaben der privaten Haushalte im Inland und am verfügbaren Einkommen der privaten Haushalte .....	27
2.14 nach ausgewählten Verwendungszwecken und nach Dauerhaftigkeit der Güter in jeweiligen Preisen .....	28
2.15 nach ausgewählten Verwendungszwecken und nach Dauerhaftigkeit der Güter - preisbereinigt .....	31
2.16 Sortimentstabelle Lieferbereich - Verwendungszweck in jeweiligen Preisen .....	34
2.17 Private Konsumausgaben – mit und ohne Aufteilung von FISIM .....	41

### 3 Ergebnisse nach X13

Konsum:	
3.1 in jeweiligen Preisen .....	42
3.2 preisbereinigt .....	43
3.3 Verfügbares Einkommen der privaten Haushalte und seine Verwendung .....	44
3.4 Konsumausgaben der privaten Haushalte im Inland nach Dauerhaftigkeit der Güter .....	45

#### 4 Private Konsumausgaben im internationalen Vergleich

Private Konsumausgaben:	
4.1	in jeweiligen Preisen ..... 46
4.2	in jeweiligen Preisen - Veränderung gegenüber dem Vorjahr in Prozent ..... 47
4.3	Anteil am Bruttoinlandsprodukt in jeweiligen Preisen ..... 48
4.4	Anteil der Länder an den EU-Ländern insgesamt in jeweiligen Preisen ..... 49
4.5	in jeweiligen Preisen je Einwohner ..... 50
4.6	in jeweiligen Preisen je Einwohner (Deutschland = 100) ..... 51
4.7	preisbereinigt, je Einwohner (Deutschland = 100) ..... 52
4.8	preisbereinigt, verkettete Volumen - Veränderung gegenüber dem Vorjahr in % ..... 53
Konsumausgaben der privaten Haushalte im Inland:	
4.9	nach Verwendungszwecken in jeweiligen Preisen ..... 54

## Vorbemerkung

Zur Erweiterung des Datenangebots der Volkswirtschaftlichen Gesamtrechnung (Fachserie 18) enthält dieses Beiheft - Private Konsumausgaben und Verfügbares Einkommen - detaillierte Zeitreihen mit Jahres- und Vierteljahresdaten für die Zeiträume ab 1991 für Deutschland. Das Beiheft erscheint viermal jährlich in elektronischer Form und ist als Download erhältlich.

Um die gesamte Zeitreihe sichtbar zu machen, sind die entsprechenden Zeilen/Spalten einzublenden.

In dieser Ausgabe werden lange Zeitreihen von 1970 bis 2019 mit Jahresergebnissen der deutschen Volkswirtschaftlichen Gesamtrechnungen nachgewiesen. Die Angaben von 1970 bis 1991 beziehen sich auf das frühere Bundesgebiet, die Angaben ab 1991 auf Deutschland. Diese langen Reihen weisen in 1991 einen zusätzlichen Bruch auf, da im Rahmen der umfassenden VGR-Revision 2019 lediglich bis 1991 (und nicht bis 1970) zurückgerechnet wurde. Daher sind die Angaben vor 1991 mit den Angaben ab 1991 methodisch nicht voll vergleichbar. Folglich basieren auch lediglich alle Angaben ab 1991 auf der aktuellen Methodik des Europäischen Systems Volkswirtschaftlicher Gesamtrechnungen (ESVG 2010). Die Angaben für die Jahre 1970 bis 1991 basieren dagegen noch auf der alten Methodik des ESVG 1995. Dies gilt insbesondere für die Tabellen nach Wirtschaftsbereichen: Die Angaben für 1970 bis 1991 beziehen sich auf die alte Klassifikation der Wirtschaftszweige WZ2003, die Angaben ab 1991 dagegen auf die neue Klassifikation der Wirtschaftszweige WZ2008.

Detaillierte Ergebnisse für das frühere Bundesgebiet werden im Beiheft - Private Konsumausgaben Früheres Bundesgebiet 1970 bis 1991 - veröffentlicht.

Weitere Ergebnisse und Informationen zu den Volkswirtschaftlichen Gesamtrechnungen sind im Internet

- unter - <http://www.destatis.de>
- <http://www.vgrdl.de>
- <http://epp.eurostat.ec.europa.eu>

zu finden.

Einen ausführlichen Qualitätsbericht über die Volkswirtschaftlichen Gesamtrechnungen finden Sie im Internet auf [www.destatis.de](http://www.destatis.de) unter Publikationen/Qualitätsberichte.

## Gebietsstand

Die Angaben für Deutschland beziehen sich auf die Bundesrepublik Deutschland nach dem Gebietsstand seit dem 3.10.1990.

## Zeichenerklärung

- = nichts vorhanden oder weniger als die Hälfte von 1 in der letzten besetzten Stelle
- / = keine Angaben, da Zahlenwert nicht sicher genug
- . = Zahlenwert unbekannt oder geheim zu halten
- ... = Angabe fällt später an
- x = Tabellenfach gesperrt, weil Aussage nicht sinnvoll
- : = nicht vorhanden (Tabellen von Eurostat)

## Methodische Erläuterungen

### Preisbereinigung

Die **preisbereinigten** Ergebnisse für die **Privaten Konsumausgaben** werden auf der Grundlage einer jährlich wechselnden Preisbasis (**Vorjahrespreisbasis**) nachgewiesen.

Für den Nachweis eines preisbereinigten Ergebnisses für das **Verfügbare Einkommen** wird dagegen in der Regel der **Verbraucherpreisindex** verwendet. Die Verbraucherpreisindizes werden nach der Laspeyres-Formel berechnet. Das bedeutet, dass die aus dem gegenwärtigen Basisjahr 2015 stammenden Wägungszahlen bis zur Umstellung der Indizes auf ein neues Basisjahr unverändert bleiben. Ein Vergleich der Veränderungsrate der Preisindizes auf Basis der Verbraucherpreise und der Vorjahrespreise zeigt, dass in der Regel die Veränderungsrate auf Basis der Vorjahrespreise geringer ist.

Die Privaten Konsumausgaben und das Verfügbare Einkommen beinhalten die Finanzserviceleistung, indirekte Messung (FISIM), die nicht Bestandteil des Verbraucherpreises ist.

### Saisonbereinigung

#### Allgemeiner Überblick

Unter **Saisonbereinigung** wird die Herausrechnung von saisonalen und kalenderbedingten Schwankungen aus den Ursprungswerten verstanden. Bei der Zerlegung ökonomischer Zeitreihen wird von der Vorstellung ausgegangen, dass sich die Reihen aus verschiedenen Komponenten zusammensetzen. Allgemein wird zwischen dem langfristigen Trend, den saisonalen und kalendarischen Komponenten sowie den irregulären Einflüssen unterschieden. Die einzelnen Komponenten basieren auf unterschiedlichen Einflüssen und können für sich betrachtet besser analysiert werden. Da sich die Auswirkungen der langfristigen, saisonalen und anderen Einflüsse nicht unmittelbar beobachten lassen, gibt es keine objektiv "richtige" Zeitreihenzerlegung. Die konkrete Komponentenzerlegung muss immer von Annahmen über Struktur und Eigenschaften der verschiedenen Einflussgrößen sowie deren Zusammenwirken ausgehen. Diese Annahmen unterscheiden sich von Verfahren zu Verfahren. Darüber hinaus setzen die Verfahren der Zeitreihenzerlegung auch unterschiedliche Schwerpunkte im Hinblick auf die gewünschten Eigenschaften der Ergebnisse, wie beispielsweise die Stabilität der Ergebnisse. Aus diesen Gründen werden die unterschiedlichen Verfahren zur Zeitreihenzerlegung in keinem Fall allen Anforderungen an derartige Verfahren gerecht. Letztendlich muss der Nutzer selbst entscheiden, welches der vorhandenen Verfahren seine Ansprüche an die Zeitreihenanalyse am besten erfüllt. In diesem Beiheft werden die Ergebnisse der Saison- bzw. Saison- und Kalenderbereinigung nach den Methoden X13 dargestellt.

#### X13

Das Statistische Bundesamt übermittelt im Rahmen seiner internationalen Lieferverpflichtungen mit dem mathematisch-statistische Verfahren **X13** berechnete saison- bzw. saison- und kalenderbereinigte Ergebnisse an das Statistische Amt der Europäischen Gemeinschaften (Eurostat). Die Ermittlung der mit X13 bereinigten Ergebnisse wird partnerschaftlich sowie nach arbeitsteiligen Grundsätzen vom Statistischen Bundesamt und von der Deutschen Bundesbank durchgeführt. Die Festlegung der Steuerparameter des Verfahrens erfolgt reihenspezifisch auf der Basis verschiedener statistischer Kriterien. Dabei wird versucht, verfügbaren Zusatzinformationen wirtschaftlicher und klimatischer Art Rechnung zu tragen. Für die Saisonbereinigung mit X13 wird das Programm **JDemetra+** verwendet, eine von Eurostat entwickelte plattformunabhängige Open-Source-Software, welche innerhalb der Europäischen Union für die Saisonbereinigung der amtlichen Statistiken empfohlen wird. Bei den meisten vierteljährlichen Zeitreihen der Volkswirtschaftlichen Gesamtrechnungen ist festzustellen, dass die saisonalen und die irregulären Schwankungen proportional mit dem Reihenniveau zusammenhängen. Zur sachgerechten Analyse solcher Reihen ist beim X13 Verfahren die Anwendung der multiplikativen Verfahrensvariante erforderlich. Bei Zeitreihen, bei denen kein proportionaler Zusammenhang dieser Schwankungen mit dem Reihenniveau beobachtet werden kann, wird die additive Verfahrensvariante verwendet. Die Nachvollziehbarkeit der mit X13 saison- bzw. saison- und kalenderbereinigten Ergebnisse ist gewährleistet. Auf Anfrage teilt das Statistische Bundesamt die bei der Saisonbereinigung verwendeten reihenspezifischen Steuerungsoptionen sowie die Ableitungsregeln für indirekt bereinigte Zeitreihen mit.

### Literaturhinweise

Findley, David F.; Monsell, Brian C.; Bell, William R.; Otto, Mark C. und Chen, Bor-Chung:

New Capabilities and Methods of the X-12-ARIMA Seasonal-Adjustment Program, Journal of Business & Economic Statistics, Vol. 16, April 1998, S. 127-177.

Findley, David F.:

Some Recent Developments and Directions in Seasonal Adjustment, Journal of Official Statistics, Vol. 21, No. 2 June 2005, pp. 343-365.

Kirchner, Robert:

Auswirkungen des neuen Saisonbereinigungsverfahrens Census X-12-ARIMA auf die aktuelle Wirtschaftsanalyse in Deutschland, Diskussionspapier 7/99 der Volkswirtschaftlichen Forschungsgruppe der Deutschen Bundesbank, Frankfurt am Main 1999.

Dr. Stefan Linz, Dr. Claudia Fries, Julia Völker:

Saisonbereinigung der Konjunkturstatistiken mit X-12-ARIMA und mit X13 in JDemetra+, Wirtschaft und Statistik 4/2018, S. 59-80.

Schaubild: Private Konsumausgaben

Private Konsumausgaben, preisbereinigt

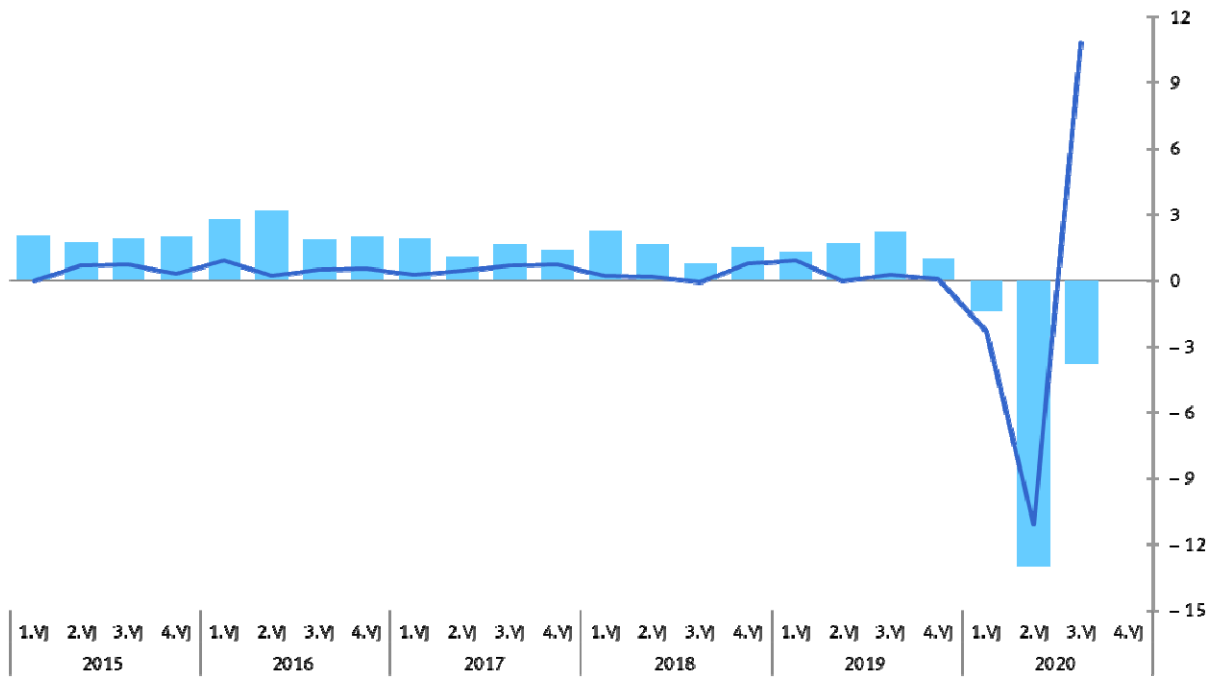

- Veränderung gegenüber dem entsprechenden Vierteljahr des Vorjahres in % (Ursprungswerte)
- Veränderung gegenüber dem Vorquartal in % (saison- und kalenderbereinigte Werte nach X-13)

1 Lange Reihen

1.1 Konsum in jeweiligen Preisen

Jahr	Insgesamt (Sp.2+5 oder Sp.7+8)	Konsumausgaben (Ausgabenkonzept)					Konsum (Verbrauchskonzept)		Nachrichtlich
		Private Konsumausgaben			Konsumausgaben des Staates		Individual- konsum (Sp.2+6)	Kollektiv-konsum (Sp.5-6)	Private Konsum- ausgaben je Einwohner <sup>1</sup>
		zusammen	private Haushalte	priv. Organi- sationen ohne Erwerbszweck	zusammen	darunter: Individual- konsum			
							1	2	3

Früheres Bundesgebiet – Ergebnisse der VGR-Revision 2005

	Mrd. EUR						EUR		
1970	250,33	195,19	192,58	2,61	55,14	24,57	219,76	30,57	3 218
1971	282,79	217,45	214,27	3,18	65,34	29,40	246,85	35,94	3 547
1972	312,46	239,76	235,99	3,77	72,70	33,39	273,15	39,31	3 888
1973	349,00	264,90	260,26	4,64	84,10	39,11	304,01	44,99	4 274
1974	383,67	285,58	280,38	5,20	98,09	46,37	331,95	51,72	4 602
1975	420,92	312,38	306,88	5,50	108,54	52,71	365,09	55,83	5 052
1976	452,74	338,05	331,96	6,09	114,69	57,07	395,12	57,62	5 494
1977	483,96	361,98	355,42	6,56	121,98	61,42	423,40	60,56	5 895
1978	513,14	382,26	375,12	7,14	130,88	65,71	447,97	65,17	6 233
1979	558,84	417,31	409,22	8,09	141,53	71,25	488,56	70,28	6 801
1980	607,03	452,10	443,02	9,08	154,93	78,16	530,26	76,77	7 343
1981	644,54	478,07	468,26	9,81	166,47	83,71	561,78	82,76	7 751
1982	668,06	497,15	486,60	10,55	170,91	85,25	582,40	85,66	8 066
1983	696,37	520,05	508,76	11,29	176,32	87,96	608,01	88,36	8 467
1984	726,60	543,48	531,36	12,12	183,12	93,16	636,64	89,96	8 884
1985	752,70	561,99	548,79	13,20	190,71	97,34	659,33	93,37	9 209
1986	777,10	577,32	562,89	14,43	199,78	101,99	679,31	97,79	9 454
1987	804,61	597,26	582,07	15,19	207,35	105,67	702,93	101,68	9 779
1988	840,54	624,50	608,52	15,98	216,04	111,67	736,17	104,37	10 163
1989	888,36	668,31	651,24	17,07	220,05	111,38	779,69	108,67	10 768
1990	952,01	717,21	698,47	18,74	234,80	120,29	837,50	114,51	11 339
1991	1 022,42	770,50	751,72	18,78	251,92	137,60	908,10	114,32	12 025

Deutschland – Ergebnisse der VGR-Revision 2019

	Mrd. EUR						EUR		
1991	1 184,834	888,655	867,004	21,651	296,179	167,305	1 055,960	128,874	11 112
1992	1 280,654	953,499	929,286	24,213	327,155	187,022	1 140,521	140,133	11 845
1993	1 330,875	992,046	966,169	25,877	338,829	190,916	1 182,962	147,913	12 256
1994	1 381,420	1 028,060	1 000,154	27,906	353,360	205,270	1 233,330	148,090	12 669
1995	1 426,005	1 057,993	1 028,434	29,559	368,012	217,477	1 275,470	150,535	13 012
1996	1 460,696	1 081,943	1 054,512	27,431	378,753	226,126	1 308,069	152,627	13 281
1997	1 481,582	1 102,004	1 073,223	28,781	379,578	227,439	1 329,443	152,139	13 520
1998	1 505,793	1 121,076	1 091,345	29,731	384,717	230,921	1 351,997	153,796	13 765
1999	1 553,753	1 157,371	1 125,415	31,956	396,382	236,830	1 394,201	159,552	14 214
2000	1 589,068	1 187,402	1 154,187	33,215	401,666	239,672	1 427,074	161,994	14 577
2001	1 638,377	1 226,704	1 192,783	33,921	411,673	247,768	1 474,472	163,905	15 048
2002	1 648,004	1 225,271	1 189,930	35,341	422,733	254,425	1 479,696	168,308	15 020
2003	1 676,129	1 248,729	1 211,889	36,840	427,400	259,509	1 508,238	167,891	15 313
2004	1 695,994	1 270,247	1 233,031	37,216	425,747	256,687	1 526,934	169,060	15 594
2005	1 723,428	1 293,777	1 257,576	36,201	429,651	263,429	1 557,206	166,222	15 906
2006	1 765,274	1 328,142	1 291,401	36,741	437,132	269,637	1 597,779	167,495	16 362
2007	1 795,901	1 349,605	1 312,399	37,206	446,296	278,948	1 628,553	167,348	16 663
2008	1 845,702	1 380,826	1 343,086	37,740	464,876	289,797	1 670,623	175,079	17 097
2009	1 869,331	1 380,388	1 341,401	38,987	488,943	306,440	1 686,828	182,503	17 151
2010	1 914,886	1 413,207	1 372,880	40,327	501,679	316,564	1 729,771	185,115	17 603
2011	1 978,598	1 464,938	1 423,569	41,369	513,660	325,163	1 790,101	188,497	18 249
2012	2 036,576	1 507,366	1 465,858	41,508	529,210	332,087	1 839,453	197,123	18 742
2013	2 085,678	1 533,784	1 492,490	41,294	551,894	349,705	1 883,489	202,189	19 019
2014	2 137,354	1 563,899	1 521,100	42,799	573,455	366,161	1 930,060	207,294	19 311
2015	2 198,877	1 602,969	1 559,417	43,552	595,908	383,423	1 986,392	212,485	19 623
2016	2 277,567	1 653,716	1 608,214	45,502	623,851	404,675	2 058,391	219,176	20 082
2017	2 352,217	1 704,050	1 656,268	47,782	648,167	418,522	2 122,572	229,645	20 616
2018	2 425,739	1 755,393	1 706,172	49,221	670,346	431,452	2 186,845	238,894	21 173
2019	2 511,407	1 806,871	1 755,648	51,223	704,536	452,917	2 259,788	251,619	21 745

1 Durchschnittliche Bevölkerung auf Basis des Zensus 2011 und der Ergebnisse der Bevölkerungsfortschreibung.

1 Lange Reihen

1.2 Konsum preisbereinigt, verkettet

Jahr	Insgesamt	Konsumausgaben (Ausgabenkonzept)					Konsum (Verbrauchskonzept)	
		Private Konsumausgaben			Konsumausgaben des Staates		Individualkonsum	Kollektivkonsum
		zusammen	private Haushalte	private Organisationen ohne Erwerbszweck	zusammen	darunter: Individualkonsum		
		1	2	3	4	5	6	7

Früheres Bundesgebiet – Ergebnisse der VGR-Revision 2005

Kettenindex (1991 = 100)

1970	56,40	55,73	56,05	41,20	58,31	53,76	55,45	64,39
1971	59,61	58,79	59,12	43,57	62,03	55,93	58,40	69,72
1972	62,74	61,94	62,25	48,09	65,08	58,33	61,46	73,50
1973	65,02	63,71	63,97	52,17	69,10	61,79	63,45	78,19
1974	65,80	63,59	63,86	51,83	72,95	64,65	63,73	83,20
1975	68,38	65,96	66,24	53,82	76,22	68,22	66,27	86,14
1976	70,92	68,78	69,05	57,34	77,84	70,92	69,07	86,46
1977	73,55	71,71	72,00	59,22	79,48	72,86	71,86	87,74
1978	76,29	74,28	74,55	62,65	82,78	74,95	74,36	92,54
1979	78,91	76,69	76,93	66,77	86,07	77,97	76,86	96,16
1980	80,49	77,84	78,09	67,68	89,06	80,40	78,19	99,84
1981	81,21	77,55	77,79	67,75	93,14	83,35	78,36	105,34
1982	80,38	76,77	76,92	70,37	92,17	81,42	77,42	105,61
1983	81,13	77,85	77,95	73,50	91,74	80,97	78,29	105,20
1984	82,56	79,37	79,42	77,28	92,85	83,78	79,99	104,12
1985	83,88	80,84	80,81	82,19	93,61	85,00	81,43	104,27
1986	86,58	83,93	83,84	88,04	94,95	86,70	84,33	105,15
1987	89,01	86,92	86,81	91,76	95,54	87,15	86,95	105,91
1988	91,10	89,23	89,08	95,69	96,94	90,12	89,36	105,32
1989	92,66	91,94	91,72	101,14	94,88	86,40	91,10	105,33
1990	96,06	95,82	95,60	104,93	96,79	89,94	94,93	105,21
1991	100,00	100,00	100,00	100,00	100,00	100,00	100,00	100,00

Deutschland – Ergebnisse der VGR-Revision 2019

Kettenindex (2015 = 100)

1991	75,03	78,53	78,86	67,04	65,69	59,43	74,86	76,31
1992	77,73	80,83	81,05	73,03	69,37	63,44	77,50	79,45
1993	77,92	80,89	81,01	76,31	69,89	63,27	77,51	81,14
1994	79,41	82,03	82,07	80,68	72,24	67,35	79,24	80,62
1995	80,77	83,30	83,25	84,85	73,84	69,97	80,78	80,53
1996	82,28	84,63	84,78	79,24	75,81	72,70	82,39	81,25
1997	82,92	85,26	85,32	83,02	76,49	74,18	83,18	80,61
1998	84,32	86,49	86,50	86,32	78,31	76,13	84,55	82,22
1999	86,22	88,74	88,66	91,66	79,28	76,55	86,45	84,09
2000	87,64	90,20	90,07	94,86	80,56	77,02	87,73	86,69
2001	88,54	91,28	91,17	95,27	81,00	77,72	88,73	86,72
2002	87,89	90,02	89,82	97,23	81,98	78,60	87,88	87,86
2003	88,34	90,40	90,21	97,59	82,58	79,72	88,41	87,59
2004	88,62	90,98	90,78	98,25	82,09	78,74	88,68	87,91
2005	89,26	91,67	91,52	97,33	82,58	80,33	89,55	86,56
2006	90,41	92,90	92,75	98,51	83,50	81,34	90,74	87,31
2007	90,62	92,68	92,50	99,10	84,92	83,56	90,97	87,34
2008	91,69	92,99	92,80	99,99	88,08	86,54	91,78	90,84
2009	92,36	92,91	92,66	102,00	90,86	89,28	92,22	93,69
2010	93,19	93,57	93,31	103,01	92,15	90,83	93,04	94,52
2011	94,70	95,30	95,11	102,35	93,04	92,30	94,73	94,37
2012	96,06	96,73	96,61	101,29	94,23	92,86	96,00	96,66
2013	96,67	97,08	97,03	98,59	95,56	94,52	96,59	97,43
2014	97,85	98,10	98,05	99,97	97,18	96,64	97,82	98,15
2015	100,00	100,00	100,00	100,00	100,00	100,00	100,00	100,00
2016	102,88	102,44	102,44	102,70	104,04	104,77	102,89	102,73
2017	104,47	104,00	103,95	105,62	105,75	105,68	104,32	105,90
2018	105,98	105,59	105,56	106,80	107,03	106,58	105,78	107,87
2019	107,97	107,24	107,21	108,29	109,92	108,99	107,58	111,61



1 Lange Reihen

1.3 Konsumausgaben der privaten Haushalte im Inland nach Verwendungszwecken in jeweiligen Preisen

Mrd. EUR

Jahr	Insgesamt	Nahrungsmittel, Getränke, Tabakwaren	Bekleidung und Schuhe	Wohnung, Wasser, Strom, Gas u.a. Brennstoffe	Einrichtungsgegenstände, Geräte für den Haushalt	Verkehr, Nachrichtenübermittlung	Freizeit, Unterhaltung und Kultur	Beherbergungs- und Gaststättenleistungen	Übrige Verwendungszwecke <sup>1</sup>
	1	2	3	4	5	6	7	8	9
<b>Früheres Bundesgebiet – Ergebnisse der VGR-Revision 2005</b>									
1970	191,29	46,88	18,58	33,66	17,91	23,94	18,10	9,32	22,90
1971	212,23	50,48	20,81	36,83	20,32	27,07	20,09	10,27	26,36
1972	233,18	54,98	23,24	40,61	22,69	29,80	22,31	11,33	28,22
1973	256,08	59,62	24,73	46,64	24,44	31,54	24,30	12,31	32,50
1974	275,59	62,04	26,44	51,81	26,35	32,47	26,57	13,47	36,44
1975	301,10	65,99	28,70	57,35	28,36	38,29	28,74	14,78	38,89
1976	326,15	70,52	30,27	63,19	30,43	43,22	30,83	16,15	41,54
1977	348,44	74,47	32,78	66,63	33,22	48,04	33,06	17,75	42,49
1978	367,20	77,83	34,26	71,20	35,32	51,81	35,25	18,78	42,75
1979	399,93	81,39	36,15	80,16	37,30	55,57	37,78	20,09	51,49
1980	431,89	88,40	39,18	86,84	39,72	57,53	39,40	20,46	60,36
1981	457,08	93,12	40,25	94,59	40,53	61,06	41,24	22,29	64,00
1982	476,20	97,29	40,02	102,06	40,06	63,17	42,43	23,12	68,05
1983	499,40	99,41	41,34	107,99	41,67	68,40	44,02	24,13	72,44
1984	522,96	101,34	42,75	115,96	42,82	71,73	45,86	26,03	76,47
1985	540,79	102,44	44,41	123,08	42,88	74,78	47,77	27,49	77,94
1986	552,40	103,69	46,29	123,16	44,28	78,15	50,08	29,10	77,65
1987	570,28	105,25	48,09	125,30	46,84	83,23	52,48	31,13	77,96
1988	596,27	107,37	48,72	128,07	49,47	87,10	55,65	33,26	86,63
1989	640,16	113,89	50,43	134,36	52,83	95,56	58,49	36,38	98,22
1990	703,20	123,83	56,68	142,72	58,43	107,27	65,67	39,95	108,65
1991	768,01	131,33	62,79	152,37	65,00	126,55	71,94	43,52	114,51
<b>Deutschland – Ergebnisse der VGR-Revision 2019</b>									
1991	853,898	143,892	63,115	162,734	65,256	141,759	91,456	49,605	136,081
1992	914,145	149,002	67,073	179,172	70,528	148,457	96,999	53,030	149,884
1993	950,239	148,521	68,114	202,130	73,270	143,505	99,973	55,626	159,100
1994	981,894	150,084	67,004	217,014	75,680	151,074	102,486	57,569	160,983
1995	1 009,635	154,066	67,002	230,252	75,236	156,448	104,813	58,323	163,495
1996	1 035,655	154,735	67,475	242,600	76,900	165,548	107,054	57,941	163,402
1997	1 054,574	156,070	67,417	250,681	77,607	168,161	110,379	58,709	165,550
1998	1 072,452	158,721	67,186	254,520	79,594	171,026	113,871	59,733	167,801
1999	1 105,025	162,119	68,021	259,437	80,877	176,671	119,117	62,305	176,478
2000	1 132,554	164,946	68,220	267,433	85,065	178,819	124,600	64,175	179,296
2001	1 170,922	171,407	68,493	279,188	85,847	187,633	127,780	63,630	186,944
2002	1 167,675	172,437	67,647	281,786	81,179	190,327	120,351	61,383	192,565
2003	1 186,204	169,931	64,965	290,106	82,463	191,951	121,586	58,509	206,693
2004	1 208,679	174,594	64,724	295,681	81,057	197,197	123,241	59,102	213,083
2005	1 233,957	178,915	64,920	305,371	79,878	200,487	124,971	59,850	219,565
2006	1 268,456	180,197	66,371	315,633	85,309	207,494	126,794	62,014	224,644
2007	1 288,114	183,548	69,290	317,578	83,854	203,235	131,574	64,889	234,146
2008	1 315,900	185,668	67,669	332,759	81,006	210,552	138,244	65,846	234,156
2009	1 316,052	184,073	65,635	332,981	78,789	214,917	137,136	64,384	238,137
2010	1 348,202	184,484	66,849	340,652	85,284	208,880	140,569	66,258	255,226
2011	1 397,122	186,834	69,117	346,291	88,175	227,765	146,086	69,556	263,298
2012	1 436,252	191,709	71,524	356,983	92,452	230,790	150,657	71,801	270,336
2013	1 462,148	196,078	72,131	368,968	93,198	230,477	153,551	72,974	274,771
2014	1 492,110	204,057	73,506	368,822	93,316	237,416	155,005	76,893	283,095
2015	1 530,457	213,637	71,867	375,048	99,003	237,474	163,293	79,667	290,468
2016	1 577,720	219,234	73,908	382,281	103,213	248,295	170,015	83,642	297,132
2017	1 622,349	224,838	75,951	391,055	104,873	257,671	178,034	87,127	302,800
2018	1 670,779	235,205	74,696	400,906	105,955	269,798	183,011	91,622	309,586
2019	1 720,510	241,544	76,387	410,926	110,356	280,626	187,435	95,755	317,481

<sup>1</sup> Gesundheitspflege, Bildungswesen, Körperpflege, persönliche Gebrauchsgegenstände, Dienstleistungen sozialer Einrichtungen, Versicherungs- und Finanzdienstleistungen, sonstige Dienstleistungen.

1 Lange Reihen

1.4 Konsumausgaben der privaten Haushalte im Inland nach Verwendungszwecken - preisbereinigt

Jahr	Insgesamt	Nahrungsmittel, Getränke, Tabakwaren	Bekleidung und Schuhe	Wohnung, Wasser, Strom, Gas u.a. Brennstoffe	Einrichtungsgegenstände, Geräte für den Haushalt	Verkehr, Nachrichtenübermittlung	Freizeit, Unterhaltung und Kultur	Beherbergungs- und Gaststättenleistungen	Übrige Verwendungszwecke <sup>1</sup>
	1	2	3	4	5	6	7	8	9

Früheres Bundesgebiet – Ergebnisse der VGR-Revision 2005

Kettenindex (1991 = 100)

1970	53,90	67,37	64,86	53,41	54,04	46,14	45,91	52,77	45,69
1971	56,62	69,89	68,67	55,14	58,60	48,65	48,90	54,81	48,44
1972	59,50	72,37	72,40	57,85	63,19	50,05	52,48	56,84	51,86
1973	60,76	73,01	71,40	61,04	65,72	49,01	54,76	57,89	53,83
1974	60,71	72,26	70,94	63,00	65,72	45,45	56,13	59,58	54,46
1975	63,00	73,16	73,49	65,36	67,14	50,66	57,52	61,57	56,48
1976	65,71	75,14	75,03	68,39	70,43	54,80	59,16	64,44	59,23
1977	68,36	75,33	77,48	70,23	74,78	59,67	62,21	67,27	62,42
1978	70,77	78,14	77,22	73,09	77,55	62,60	64,94	67,42	65,08
1979	72,92	80,56	77,94	75,90	79,17	63,97	67,30	68,75	68,37
1980	74,01	83,98	79,94	77,40	79,66	62,22	67,83	66,56	70,59
1981	73,97	84,67	78,31	78,78	76,71	60,46	68,54	68,06	71,22
1982	73,29	83,20	74,75	80,37	72,55	60,49	68,02	66,93	71,41
1983	74,50	82,82	75,18	82,45	73,38	63,35	68,58	67,25	73,03
1984	76,22	83,40	76,11	85,57	73,93	64,91	69,89	70,76	75,17
1985	77,68	83,75	77,41	88,32	72,91	66,12	71,75	73,51	77,32
1986	80,30	84,32	79,31	90,86	74,29	72,22	74,21	76,00	79,94
1987	83,04	86,39	81,45	92,85	77,66	76,09	77,23	79,68	82,70
1988	85,31	88,15	81,55	93,70	81,14	78,52	81,25	83,60	86,13
1989	88,18	91,45	83,32	95,00	85,27	81,95	84,65	89,46	88,34
1990	94,16	96,73	92,34	97,67	92,42	89,44	92,87	95,39	94,04
1991	100,00	100,00	100,00	100,00	100,00	100,00	100,00	100,00	100,00

Deutschland – Ergebnisse der VGR-Revision 2019

Kettenindex (2015 = 100)

1991	79,09	101,34	103,75	77,80	81,24	84,89	58,67	101,22	60,58
1992	81,12	102,22	107,27	79,98	85,53	85,08	60,80	103,36	63,16
1993	80,97	100,71	106,07	83,72	86,83	79,40	61,24	103,35	63,57
1994	81,81	100,27	103,03	85,60	88,06	80,93	62,02	104,33	64,53
1995	82,91	102,11	102,28	87,70	86,52	82,95	62,71	103,82	65,46
1996	84,53	102,07	102,28	90,06	87,60	86,04	63,67	102,08	67,94
1997	85,22	101,47	101,81	90,78	88,00	86,95	64,75	102,35	69,45
1998	86,49	102,04	101,00	91,42	89,57	88,71	66,50	102,65	71,83
1999	88,63	104,88	101,96	91,81	90,64	91,24	69,61	105,57	75,06
2000	90,04	106,80	102,18	92,42	95,27	90,14	72,88	107,63	76,73
2001	91,24	107,16	101,83	94,45	95,24	93,98	74,39	104,88	76,90
2002	89,80	106,15	100,01	94,36	89,15	93,49	69,61	97,69	78,40
2003	89,83	103,38	96,81	95,59	90,24	92,53	71,17	92,23	80,47
2004	90,37	104,96	97,20	95,91	88,88	93,28	73,14	92,33	80,28
2005	91,31	105,62	99,40	96,64	87,85	92,48	75,07	92,52	82,92
2006	92,65	104,18	102,12	97,35	93,93	94,19	76,99	94,63	83,93
2007	92,29	102,47	105,28	96,10	91,26	89,79	80,62	96,52	85,83
2008	92,44	98,71	102,13	97,76	86,95	91,04	86,02	95,47	85,25
2009	92,45	98,32	97,64	97,19	83,14	95,11	85,34	91,14	86,69
2010	93,28	97,12	98,66	98,32	89,47	90,18	88,07	92,60	90,04
2011	95,02	95,93	100,77	97,38	92,04	95,33	92,44	95,73	92,03
2012	96,40	95,36	102,26	98,53	95,71	94,53	95,21	96,87	95,36
2013	96,79	94,18	102,07	99,74	95,45	95,08	95,30	96,08	96,51
2014	97,91	96,64	103,03	98,61	95,14	98,52	95,40	98,85	98,28
2015	100,00	100,00	100,00	100,00	100,00	100,00	100,00	100,00	100,00
2016	102,37	101,59	102,04	101,36	103,56	105,25	103,44	102,68	100,91
2017	103,71	101,66	104,25	102,28	104,72	106,77	106,82	104,87	102,04
2018	105,26	103,89	102,26	103,14	104,98	109,15	108,70	107,82	103,99
2019	107,00	105,08	103,10	103,86	108,38	112,48	110,97	109,91	105,46

<sup>1</sup> Gesundheitspflege, Bildungswesen, Körperpflege, persönliche Gebrauchsgegenstände, Dienstleistungen sozialer Einrichtungen, Versicherungs- und Finanzdienstleistungen, sonstige Dienstleistungen.

## 1.5 Verfügbares Einkommen der privaten Haushalte\* und seine Verwendung

Jahr	Ausgabenkonzept		Verbrauchskonzept		Zunahme betrieblicher Versorgungsansprüche	Bezugsgröße für die Sparquote (Sp.1+5)	Sparen (Sp.6-2 oder 3-4+5)	Sparquote (Sp.7 in % von 6)	Verfügbares Einkommen (Ausgabenkonzept) je Einwohner <sup>3</sup>
	Verfügbares Einkommen	Private Konsumausgaben	Verfügbares Einkommen <sup>1</sup>	Individualkonsum <sup>2</sup>					
	1	2	3	4					

## Früheres Bundesgebiet – Ergebnisse der VGR-Revision 2005

	Mrd. EUR					%		EUR	
1980	512,88	452,10	591,04	530,26	7,67	520,55	68,45	13,1	8 331
1981	546,30	478,07	630,01	561,78	6,61	552,91	74,84	13,5	8 857
1982	563,91	497,15	649,16	582,40	6,73	570,64	73,49	12,9	9 149
1983	578,86	520,05	666,82	608,01	7,50	586,36	66,31	11,3	9 424
1984	607,56	543,48	700,72	636,64	8,36	615,92	72,44	11,8	9 932
1985	629,32	561,99	726,66	659,33	7,23	636,55	74,56	11,7	10 313
1986	653,00	577,32	754,99	679,31	6,93	659,93	82,61	12,5	10 693
1987	676,61	597,26	782,28	702,93	7,78	684,39	87,13	12,7	11 078
1988	710,91	624,50	822,58	736,17	7,44	718,35	93,85	13,1	11 569
1989	756,74	668,31	868,12	779,69	7,23	763,97	95,66	12,5	12 193
1990	821,78	717,21	942,07	837,50	9,17	830,95	113,74	13,7	12 992
1991	881,23	770,50	1 018,83	908,10	9,55	890,78	120,28	13,5	13 753

## Deutschland – Ergebnisse der VGR-Revision 2019

	Mrd. EUR					%		EUR	
1991	1 004,937	888,655	1 172,242	1 055,960	15,575	1 020,512	131,857	12,9	12 566
1992	1 076,487	953,499	1 263,509	1 140,521	17,817	1 094,304	140,805	12,9	13 373
1993	1 117,087	992,046	1 308,003	1 182,962	14,749	1 131,836	139,790	12,4	13 800
1994	1 148,359	1 028,060	1 353,629	1 233,330	16,361	1 164,720	136,660	11,7	14 152
1995	1 175,026	1 057,993	1 392,503	1 275,470	18,855	1 193,881	135,888	11,4	14 452
1996	1 198,965	1 081,943	1 425,091	1 308,069	15,910	1 214,875	132,932	10,9	14 717
1997	1 214,993	1 102,004	1 442,432	1 329,443	16,995	1 231,988	129,984	10,6	14 906
1998	1 231,455	1 121,076	1 462,376	1 351,997	19,810	1 251,265	130,189	10,4	15 120
1999	1 263,497	1 157,371	1 500,327	1 394,201	19,933	1 283,430	126,059	9,8	15 518
2000	1 278,775	1 187,402	1 518,447	1 427,074	30,836	1 309,611	122,209	9,3	15 699
2001	1 338,270	1 226,704	1 586,038	1 474,472	24,626	1 362,896	136,192	10,0	16 417
2002	1 337,768	1 225,271	1 592,193	1 479,696	24,913	1 362,681	137,410	10,1	16 399
2003	1 369,347	1 248,729	1 628,856	1 508,238	26,683	1 396,030	147,301	10,6	16 792
2004	1 395,083	1 270,247	1 651,770	1 526,934	26,157	1 421,240	150,993	10,6	17 127
2005	1 416,694	1 293,777	1 680,123	1 557,206	29,880	1 446,574	152,797	10,6	17 418
2006	1 449,166	1 328,142	1 718,803	1 597,779	37,058	1 486,224	158,082	10,6	17 853
2007	1 471,502	1 349,605	1 750,450	1 628,553	39,736	1 511,238	161,633	10,7	18 168
2008	1 504,587	1 380,826	1 794,384	1 670,623	45,366	1 549,953	169,127	10,9	18 629
2009	1 490,927	1 380,388	1 797,367	1 686,828	49,245	1 540,172	159,784	10,4	18 525
2010	1 525,566	1 413,207	1 842,130	1 729,771	50,035	1 575,601	162,394	10,3	19 002
2011	1 577,630	1 464,938	1 902,793	1 790,101	50,454	1 628,084	163,146	10,0	19 653
2012	1 613,950	1 507,366	1 946,037	1 839,453	54,448	1 668,398	161,032	9,7	20 068
2013	1 636,963	1 533,784	1 986,668	1 883,489	53,884	1 690,847	157,063	9,3	20 298
2014	1 678,036	1 563,899	2 044,197	1 930,060	56,473	1 734,509	170,610	9,8	20 721
2015	1 724,533	1 602,969	2 107,956	1 986,392	57,806	1 782,339	179,370	10,1	21 111
2016	1 784,885	1 653,716	2 189,560	2 058,391	56,593	1 841,478	187,762	10,2	21 675
2017	1 846,040	1 704,050	2 264,562	2 122,572	59,902	1 905,942	201,892	10,6	22 334
2018	1 911,591	1 755,393	2 343,043	2 186,845	59,243	1 970,834	215,441	10,9	23 057
2019	1 969,815	1 806,871	2 422,732	2 259,788	57,308	2 027,123	220,252	10,9	23 706

\* Einschl. privater Organisationen ohne Erwerbszweck. – 1 Verfügbares Einkommen (Ausgabenkonzept) zuzüglich soziale Sachleistungen des Staates (entsprechen den Konsumausgaben des Staates für den Individualverbrauch). – 2 Private Konsumausgaben zuzüglich der Konsumausgaben des Staates für den Individualverbrauch. – 3 Durchschnittliche Bevölkerung auf Basis des Zensus 2011 und der Ergebnisse der Bevölkerungsfortschreibung.

## 1.6 Arbeitnehmerentgelt, Löhne und Gehälter (Inländer)\*

Jahr	Arbeitnehmerentgelt	Sozialbeiträge der Arbeitgeber	Bruttolöhne und -gehälter (Sp.1-2)	Abzüge der Arbeitnehmer			Nettolöhne und -gehälter (Sp.3-4)	Nachrichtlich		
				insgesamt (Sp.5+6)	Sozialbeiträge	Lohnsteuer		Arbeitnehmerentgelt	Bruttolöhne und -gehälter	Nettolöhne und -gehälter
1	2	3	4	5	6	7	8	9	10	
<b>Früheres Bundesgebiet – Ergebnisse der VGR-Revision 2005</b>										
				Mrd. EUR				EUR		
1970	185,05	26,64	158,41	36,16	16,88	19,28	122,25	690	591	456
1971	209,92	30,91	179,01	42,46	18,98	23,48	136,55	770	657	501
1972	232,63	35,35	197,28	46,08	21,39	24,69	151,20	843	715	548
1973	264,60	41,74	222,86	57,22	25,17	32,05	165,64	943	794	590
1974	292,69	47,42	245,27	65,10	27,58	37,52	180,17	1 048	878	645
1975	305,96	51,62	254,34	66,81	30,07	36,74	187,53	1 121	932	687
1976	330,72	57,81	272,91	75,98	34,20	41,78	196,93	1 209	997	720
1977	354,99	61,56	293,43	83,76	37,06	46,70	209,67	1 287	1 064	760
1978	378,98	66,37	312,61	87,01	39,59	47,42	225,60	1 355	1 118	807
1979	410,29	72,41	337,88	92,71	42,71	50,00	245,17	1 432	1 179	856
1980	445,90	79,20	366,70	104,02	46,53	57,49	262,68	1 527	1 255	899
1981	467,76	83,06	384,70	109,50	49,78	59,72	275,20	1 597	1 313	940
1982	482,76	86,97	395,79	114,85	52,30	62,55	280,94	1 660	1 361	966
1983	493,53	90,46	403,07	119,10	53,95	65,15	283,97	1 712	1 398	985
1984	512,84	95,50	417,34	126,15	56,83	69,32	291,19	1 761	1 433	1 000
1985	533,48	99,27	434,21	134,45	60,00	74,45	299,76	1 804	1 468	1 014
1986	561,74	104,58	457,16	140,27	63,53	76,74	316,89	1 861	1 515	1 050
1987	587,27	109,30	477,97	149,18	66,13	83,05	328,79	1 914	1 558	1 071
1988	611,81	113,66	498,15	154,10	69,42	84,68	344,05	1 963	1 598	1 104
1989	639,87	118,12	521,75	164,35	72,68	91,67	357,40	2 013	1 641	1 124
1990	689,96	127,49	562,47	167,16	77,98	89,18	395,31	2 106	1 717	1 207
1991	747,41	138,23	609,18	192,14	86,28	105,86	417,04	2 235	1 822	1 247

## Deutschland – Ergebnisse der VGR-Revision 2019

				Mrd. EUR				EUR		
1991	855,811	152,490	703,321	210,546	97,745	112,801	492,775	2 016	1 657	1 161
1992	927,736	165,546	762,190	236,029	107,343	128,686	526,161	2 223	1 826	1 261
1993	949,357	167,709	781,648	240,411	111,341	129,070	541,237	2 314	1 905	1 319
1994	974,597	179,725	794,872	253,439	118,821	134,618	541,433	2 381	1 942	1 323
1995	1 009,430	189,846	819,584	273,995	123,857	150,138	545,589	2 462	1 999	1 330
1996	1 018,600	190,634	827,966	275,504	128,181	147,323	552,462	2 488	2 022	1 349
1997	1 022,430	196,291	826,139	281,242	133,215	148,027	544,897	2 503	2 023	1 334
1998	1 044,352	201,105	843,247	286,101	135,097	151,004	557,146	2 527	2 040	1 348
1999	1 074,372	205,680	868,692	292,110	137,270	154,840	576,582	2 556	2 067	1 372
2000	1 117,408	217,352	900,056	294,960	139,520	155,440	605,096	2 599	2 093	1 407
2001	1 135,047	217,266	917,781	293,723	141,575	152,148	624,058	2 650	2 143	1 457
2002	1 142,204	216,553	925,651	297,203	143,839	153,364	628,448	2 683	2 175	1 476
2003	1 145,918	220,854	925,064	302,692	148,317	154,375	622,372	2 730	2 204	1 483
2004	1 150,010	218,891	931,119	294,569	148,639	145,930	636,550	2 740	2 218	1 516
2005	1 148,956	217,973	930,983	294,306	151,084	143,222	636,677	2 749	2 228	1 524
2006	1 169,875	223,841	946,034	305,066	156,990	148,076	640,968	2 779	2 247	1 523
2007	1 204,436	225,717	978,719	318,893	161,223	157,670	659,826	2 809	2 282	1 539
2008	1 251,219	232,199	1 019,020	335,646	167,914	167,732	683,374	2 871	2 338	1 568
2009	1 258,027	236,575	1 021,452	335,444	172,812	162,632	686,008	2 883	2 341	1 572
2010	1 295,411	243,076	1 052,335	334,878	177,967	156,911	717,457	2 958	2 403	1 638
2011	1 352,194	248,649	1 103,545	357,102	188,811	168,291	746,443	3 048	2 487	1 682
2012	1 405,890	255,933	1 149,957	373,822	195,115	178,707	776,135	3 129	2 560	1 728
2013	1 446,609	260,265	1 186,344	386,991	199,524	187,467	799,353	3 190	2 616	1 763
2014	1 503,949	269,779	1 234,170	403,686	207,073	196,613	830,484	3 282	2 693	1 812
2015	1 564,814	279,358	1 285,456	422,165	214,942	207,223	863,291	3 375	2 773	1 862
2016	1 625,050	287,662	1 337,388	441,097	225,827	215,270	896,291	3 453	2 842	1 905
2017	1 694,727	300,671	1 394,056	462,474	237,028	225,446	931,582	3 542	2 914	1 947
2018	1 771,784	310,467	1 461,317	486,085	247,733	238,352	975,232	3 645	3 007	2 006
2019	1 845,938	324,305	1 521,633	501,327	251,518	249,809	1 020,306	3 755	3 095	2 075

\* Ab 2009 besteht Krankenversicherungspflicht für alle Arbeitnehmer und Selbstständigen. Die Privaten Krankenversicherungen werden ab 2009 den Sozialschutzsystemen zugeordnet. Die Beiträge an die Privaten Krankenversicherungsunternehmen werden ab diesem Zeitpunkt als Sozialbeiträge gebucht und führen somit zu niedrigeren Brutto- sowie Nettolöhnen und -gehältern.

## 1 Lange Reihen

## 1.7 Masseneinkommen und verfügbares Einkommen der privaten Haushalte\*

Mrd. EUR

Jahr	Nettolöhne und -gehälter	Monetäre Sozialleistungen			Abgaben auf soziale Leistungen <sup>2</sup> , verbrauchsnahe Steuern	Masseneinkommen (Sp.1+2+3+4-5)	Betriebsüberschuss/Selbstständigen-einkommen, Vermögens-einkommen	Weitere empfangene abzüglich geleistete Transfers <sup>3</sup>	Verfügbares Einkommen (Sp.6+7+8)
		der Sozialversicherung	der Gebietskörperschaften <sup>1</sup>	der Arbeitgeber und privater Sicherungssysteme					
	1	2	3	4	5	6	7	8	9
<b>Früheres Bundesgebiet – Ergebnisse der VGR-Revision 2005</b>									
1980	262,68	86,24	22,53	27,76	18,00	381,21	160,38	- 28,71	512,88
1981	275,20	93,13	24,87	29,60	20,49	402,31	171,06	- 27,07	546,30
1982	280,94	100,50	25,50	30,90	22,88	414,96	174,96	- 26,01	563,91
1983	283,97	101,93	25,52	31,94	22,58	420,78	183,43	- 25,35	578,86
1984	291,19	103,58	25,56	32,59	23,84	429,08	203,82	- 25,34	607,56
1985	299,76	105,91	26,07	34,47	25,18	441,03	214,25	- 25,96	629,32
1986	316,89	108,59	28,14	36,77	27,00	463,39	216,31	- 26,70	653,00
1987	328,79	114,03	29,52	38,77	27,67	483,44	220,15	- 26,98	676,61
1988	344,05	120,52	29,93	40,53	28,75	506,28	233,45	- 28,82	710,91
1989	357,40	125,11	31,53	42,37	30,90	525,51	263,10	- 31,87	756,74
1990	395,31	132,07	32,58	45,12	31,66	573,42	279,75	- 31,39	821,78
1991	417,04	133,34	31,97	46,85	33,45	595,75	318,98	- 33,50	881,23
<b>Deutschland – Ergebnisse der VGR-Revision 2019</b>									
1991	492,775	171,633	39,680	47,071	43,841	707,318	338,067	- 40,448	1 004,937
1992	526,161	193,897	44,666	50,921	51,014	764,631	354,250	- 42,394	1 076,487
1993	541,237	213,591	48,163	53,224	57,985	798,230	363,266	- 44,409	1 117,087
1994	541,433	222,811	51,634	54,641	63,276	807,243	385,803	- 44,687	1 148,359
1995	545,589	236,941	54,222	53,126	71,235	818,643	394,841	- 38,458	1 175,026
1996	552,462	249,887	55,854	58,698	76,816	840,085	395,814	- 36,934	1 198,965
1997	544,897	254,378	57,815	60,658	80,210	837,538	411,795	- 34,340	1 214,993
1998	557,146	257,331	57,614	62,655	79,479	855,267	416,533	- 40,345	1 231,455
1999	576,582	263,062	59,412	69,215	79,587	888,684	420,997	- 46,184	1 263,497
2000	605,096	268,473	53,374	70,048	77,363	919,628	413,126	- 53,979	1 278,775
2001	624,058	278,029	55,441	74,645	79,781	952,392	439,593	- 53,715	1 338,270
2002	628,448	287,359	59,729	75,585	83,238	967,883	418,164	- 48,279	1 337,768
2003	622,372	293,695	63,618	77,187	85,659	971,213	440,988	- 42,854	1 369,347
2004	636,550	291,915	67,636	78,624	88,560	986,165	452,140	- 43,222	1 395,083
2005	636,677	286,331	73,710	80,439	90,843	986,314	476,922	- 46,542	1 416,694
2006	640,968	279,692	76,500	81,709	90,280	988,589	516,878	- 56,301	1 449,166
2007	659,826	274,469	73,760	84,223	87,242	1 005,036	531,536	- 65,070	1 471,502
2008	683,374	275,515	73,493	87,521	88,834	1 031,069	547,662	- 74,144	1 504,587
2009	686,008	289,343	78,547	104,587	101,527	1 056,958	505,386	- 71,417	1 490,927
2010	717,457	290,351	79,406	107,791	101,639	1 093,366	502,827	- 70,627	1 525,566
2011	746,443	287,776	74,473	110,734	101,905	1 117,521	531,780	- 71,671	1 577,630
2012	776,135	291,498	74,784	114,131	103,643	1 152,905	536,660	- 75,615	1 613,950
2013	799,353	296,986	75,372	118,262	106,741	1 183,232	533,578	- 79,847	1 636,963
2014	830,484	304,583	77,156	122,527	110,245	1 224,505	532,353	- 78,822	1 678,036
2015	863,291	316,491	80,513	127,332	113,877	1 273,750	535,388	- 84,605	1 724,533
2016	896,291	327,854	83,723	131,946	117,304	1 322,510	551,532	- 89,157	1 784,885
2017	931,582	342,402	85,106	136,531	123,135	1 372,486	571,823	- 98,269	1 846,040
2018	975,232	352,988	85,636	141,592	127,444	1 428,004	582,810	- 99,223	1 911,591
2019	1 020,306	374,021	85,752	146,468	135,400	1 491,147	578,403	- 99,735	1 969,815

\* Einschl. privater Organisationen ohne Erwerbszweck. – 1 Einschl. der Transfers aus der übrigen Welt. – 2 Dazu zählen die Beiträge des Staates für Empfänger sozialer Leistungen, Eigenbeiträge der Empfänger sozialer Leistungen, Steuern auf Renten und Pensionen. – 3 Dazu zählen die veranlagte Einkommensteuer, Kapitalertragsteuer, Vermögensteuer, geleistete Nettoprämien für Nichtlebensversicherungen abzüglich empfangene Nichtlebensversicherungsleistungen, Transfers an die übrige Welt.

## 2.1 Konsum in jeweiligen Preisen

Jahr, Vierteljahr	Insgesamt (Sp.2+4 oder 6+7)	Konsumausgaben (Ausgabenkonzept)				Konsum (Verbrauchskonzept)		Nachrichtlich
		Private Konsumausgaben		Konsumausgaben des Staates		Individual- konsum (Sp.2+5)	Kollektiv- konsum (Sp.4-5)	Private Konsum- ausgaben je Einwohner <sup>1</sup>
		zusammen	darunter: private Haushalte	zusammen	darunter: Individual- konsum			
		1	2	3	4	5	6	7
		Mrd. EUR				EUR		
2015	2 198,877	1 602,969	1 559,417	595,908	383,423	1 986,392	212,485	19 623
2016	2 277,567	1 653,716	1 608,214	623,851	404,675	2 058,391	219,176	20 082
2017	2 352,217	1 704,050	1 656,268	648,167	418,522	2 122,572	229,645	20 616
2018	2 425,739	1 755,393	1 706,172	670,346	431,452	2 186,845	238,894	21 173
2019	2 511,407	1 806,871	1 755,648	704,536	452,917	2 259,788	251,619	21 745
2015 1.Vj	527,546	384,203	373,346	143,343	93,223	477,426	50,120	4 721
2.Vj	541,131	396,564	385,703	144,567	93,849	490,413	50,718	4 865
3.Vj	554,176	408,312	397,569	145,864	94,367	502,679	51,497	4 996
4.Vj	576,024	413,890	402,799	162,134	101,984	515,874	60,150	5 040
2016 1.Vj	546,966	395,889	384,574	151,077	99,084	494,973	51,993	4 815
2.Vj	563,237	411,251	399,922	151,986	99,479	510,730	52,507	4 997
3.Vj	572,616	419,897	408,649	152,719	99,583	519,480	53,136	5 097
4.Vj	594,748	426,679	415,069	168,069	106,529	533,208	61,540	5 172
2017 1.Vj	567,295	410,641	398,572	156,654	102,391	513,032	54,263	4 975
2.Vj	579,333	421,967	410,240	157,366	102,729	524,696	54,637	5 107
3.Vj	591,799	433,501	421,684	158,298	102,614	536,115	55,684	5 242
4.Vj	613,790	437,941	425,772	175,849	110,788	548,729	65,061	5 291
2018 1.Vj	587,209	424,891	412,303	162,318	105,493	530,384	56,825	5 131
2.Vj	598,369	434,928	422,824	163,441	106,035	540,963	57,406	5 250
3.Vj	607,159	443,359	431,237	163,800	105,835	549,194	57,965	5 346
4.Vj	633,002	452,215	439,808	180,787	114,089	566,304	66,698	5 446
2019 1.Vj	605,376	435,266	422,720	170,110	110,307	545,573	59,803	5 242
2.Vj	619,677	449,325	436,308	170,352	110,499	559,824	59,853	5 410
3.Vj	633,049	459,460	446,836	173,589	111,834	571,294	61,755	5 529
4.Vj	653,305	462,820	449,784	190,485	120,277	583,097	70,208	5 564
2020 1.Vj	616,168	436,433	422,787	179,735	116,030	552,463	63,705	5 247
2.Vj	580,895	396,532	383,616	184,363	114,457	510,989	69,906	4 770
3.Vj	624,242	440,853	427,902	183,389	115,670	556,523	67,719	5 303
Veränderung gegenüber dem entsprechenden Vorjahreszeitraum in %								
2015	2,9	2,5	2,5	3,9	4,7	2,9	2,5	1,6
2016	3,6	3,2	3,1	4,7	5,5	3,6	3,1	2,3
2017	3,3	3,0	3,0	3,9	3,4	3,1	4,8	2,7
2018	3,1	3,0	3,0	3,4	3,1	3,0	4,0	2,7
2019	3,5	2,9	2,9	5,1	5,0	3,3	5,3	2,7
2015 1.Vj	2,6	2,3	2,3	3,3	4,1	2,6	1,7	1,6
2.Vj	2,9	2,5	2,6	3,7	4,8	3,0	1,9	1,8
3.Vj	2,8	2,5	2,5	3,6	4,1	2,8	2,8	1,6
4.Vj	3,3	2,7	2,7	4,9	5,8	3,3	3,4	1,5
2016 1.Vj	3,7	3,0	3,0	5,4	6,3	3,7	3,7	2,0
2.Vj	4,1	3,7	3,7	5,1	6,0	4,1	3,5	2,7
3.Vj	3,3	2,8	2,8	4,7	5,5	3,3	3,2	2,0
4.Vj	3,3	3,1	3,0	3,7	4,5	3,4	2,3	2,6
2017 1.Vj	3,7	3,7	3,6	3,7	3,3	3,6	4,4	3,3
2.Vj	2,9	2,6	2,6	3,5	3,3	2,7	4,1	2,2
3.Vj	3,4	3,2	3,2	3,7	3,0	3,2	4,8	2,8
4.Vj	3,2	2,6	2,6	4,6	4,0	2,9	5,7	2,3
2018 1.Vj	3,5	3,5	3,4	3,6	3,0	3,4	4,7	3,1
2.Vj	3,3	3,1	3,1	3,9	3,2	3,1	5,1	2,8
3.Vj	2,6	2,3	2,3	3,5	3,1	2,4	4,1	2,0
4.Vj	3,1	3,3	3,3	2,8	3,0	3,2	2,5	2,9
2019 1.Vj	3,1	2,4	2,5	4,8	4,6	2,9	5,2	2,2
2.Vj	3,6	3,3	3,2	4,2	4,2	3,5	4,3	3,0
3.Vj	4,3	3,6	3,6	6,0	5,7	4,0	6,5	3,4
4.Vj	3,2	2,3	2,3	5,4	5,4	3,0	5,3	2,2
2020 1.Vj	1,8	0,3	0,0	5,7	5,2	1,3	6,5	0,1
2.Vj	- 6,3	- 11,7	- 12,1	8,2	3,6	- 8,7	16,8	- 11,8
3.Vj	- 1,4	- 4,0	- 4,2	5,6	3,4	- 2,6	9,7	- 4,1

1 Ab 2011 Ergebnisse der laufenden Bevölkerungsstatistik, davor Rückrechnungen auf Basis des Zensus 2011.

## 2.2 Konsum, preisbereinigt

Jahr, Vierteljahr	Insgesamt	Konsumausgaben (Ausgabenkonzept)				Konsum (Verbrauchskonzept)	
		Private Konsumausgaben		Konsumausgaben des Staates		Individual- konsum	Kollektiv- konsum
		zusammen	darunter: private Haushalte	zusammen	darunter: Individual- konsum		
1	2	3	4	5	6	7	

## Kettenindex (2015 = 100)

2015	100,00	100,00	100,00	100,00	100,00	100,00	100,00
2016	102,88	102,44	102,44	104,04	104,77	102,89	102,73
2017	104,47	104,00	103,95	105,75	105,68	104,32	105,90
2018	105,98	105,59	105,56	107,03	106,58	105,78	107,87
2019	107,97	107,24	107,21	109,92	108,99	107,58	111,61
2015 1.Vj	97,05	96,38	96,31	98,87	100,38	97,15	96,14
2.Vj	98,50	98,77	98,75	97,76	98,51	98,72	96,43
3.Vj	101,09	101,73	101,79	99,36	99,91	101,38	98,36
4.Vj	103,36	103,11	103,15	104,02	101,20	102,75	109,07
2016 1.Vj	100,24	99,06	99,00	103,39	105,46	100,30	99,66
2.Vj	102,02	101,91	101,89	102,33	103,67	102,25	99,92
3.Vj	103,56	103,63	103,66	103,36	104,67	103,83	101,01
4.Vj	105,69	105,17	105,19	107,08	105,29	105,19	110,32
2017 1.Vj	102,14	101,00	100,91	105,21	106,84	102,13	102,27
2.Vj	103,23	103,01	102,94	103,83	104,64	103,32	102,37
3.Vj	105,21	105,34	105,33	104,87	105,37	105,34	103,97
4.Vj	107,31	106,63	106,62	109,11	105,86	106,48	114,99
2018 1.Vj	104,22	103,27	103,17	106,76	107,67	104,12	105,10
2.Vj	104,94	104,70	104,64	105,57	105,73	104,90	105,29
3.Vj	106,14	106,14	106,14	106,12	106,31	106,17	105,79
4.Vj	108,64	108,25	108,28	109,67	106,59	107,93	115,31
2019 1.Vj	105,87	104,61	104,54	109,25	109,48	105,56	108,84
2.Vj	106,71	106,48	106,44	107,32	107,19	106,62	107,54
3.Vj	108,88	108,51	108,52	109,89	109,44	108,69	110,71
4.Vj	110,40	109,35	109,34	113,21	109,86	109,45	119,34
2020 1.Vj	105,71	103,19	103,01	112,39	112,04	104,93	113,02
2.Vj	98,12	92,67	92,79	112,49	106,65	95,43	123,26
3.Vj	107,25	104,47	104,38	114,60	111,56	105,86	120,20

## Veränderung gegenüber dem entsprechenden Vorjahreszeitraum in %

2015	2,2	1,9	2,0	2,9	3,5	2,2	1,9
2016	2,9	2,4	2,4	4,0	4,8	2,9	2,7
2017	1,5	1,5	1,5	1,6	0,9	1,4	3,1
2018	1,4	1,5	1,5	1,2	0,9	1,4	1,9
2019	1,9	1,6	1,6	2,7	2,3	1,7	3,5
2015 1.Vj	2,1	2,0	2,1	2,3	2,8	2,2	1,2
2.Vj	2,0	1,8	1,8	2,5	3,0	2,0	1,5
3.Vj	2,2	2,0	2,0	2,7	2,7	2,1	2,8
4.Vj	2,6	2,0	2,0	4,1	5,4	2,6	2,0
2016 1.Vj	3,3	2,8	2,8	4,6	5,1	3,2	3,7
2.Vj	3,6	3,2	3,2	4,7	5,2	3,6	3,6
3.Vj	2,4	1,9	1,8	4,0	4,8	2,4	2,7
4.Vj	2,3	2,0	2,0	2,9	4,0	2,4	1,1
2017 1.Vj	1,9	2,0	1,9	1,8	1,3	1,8	2,6
2.Vj	1,2	1,1	1,0	1,5	0,9	1,0	2,5
3.Vj	1,6	1,7	1,6	1,5	0,7	1,5	2,9
4.Vj	1,5	1,4	1,4	1,9	0,5	1,2	4,2
2018 1.Vj	2,0	2,2	2,2	1,5	0,8	1,9	2,8
2.Vj	1,7	1,6	1,7	1,7	1,0	1,5	2,9
3.Vj	0,9	0,8	0,8	1,2	0,9	0,8	1,8
4.Vj	1,2	1,5	1,6	0,5	0,7	1,4	0,3
2019 1.Vj	1,6	1,3	1,3	2,3	1,7	1,4	3,6
2.Vj	1,7	1,7	1,7	1,7	1,4	1,6	2,1
3.Vj	2,6	2,2	2,2	3,6	2,9	2,4	4,7
4.Vj	1,6	1,0	1,0	3,2	3,1	1,4	3,5
2020 1.Vj	-0,2	-1,4	-1,5	2,9	2,3	-0,6	3,8
2.Vj	-8,0	-13,0	-12,8	4,8	-0,5	-10,5	14,6
3.Vj	-1,5	-3,7	-3,8	4,3	1,9	-2,6	8,6

## 2.3 Konsumausgaben der privaten Haushalte im Inland nach Verwendungszwecken in jeweiligen Preisen

Jahr, Vierteljahr	Insgesamt	Nahrungs- mittel, Getränke, Tabakwaren	Bekleidung und Schuhe	Wohnung, Wasser, Strom, Gas u.a. Brenn- stoffe	Einrichtungs- gegenstände, Geräte für den Haushalt	Verkehr, Nachrichten- übermittlung	Freizeit, Unterhaltung und Kultur	Beherber- gungs- und Gaststätten- leistungen	Übrige Ver- wendungs- zwecke <sup>1</sup>
	1	2	3	4	5	6	7	8	9
<b>Mrd. EUR</b>									
2015	1 530,457	213,637	71,867	375,048	99,003	237,474	163,293	79,667	290,468
2016	1 577,720	219,234	73,908	382,281	103,213	248,295	170,015	83,642	297,132
2017	1 622,349	224,838	75,951	391,055	104,873	257,671	178,034	87,127	302,800
2018	1 670,779	235,205	74,696	400,906	105,955	269,798	183,011	91,622	309,586
2019	1 720,510	241,544	76,387	410,926	110,356	280,626	187,435	95,755	317,481
2015 1.Vj	368,592	49,645	16,243	95,435	23,895	55,913	38,959	16,956	71,546
2.Vj	379,827	53,581	18,161	91,786	24,019	61,641	39,303	20,700	70,636
3.Vj	385,335	53,769	17,649	92,175	23,797	61,234	41,225	22,064	73,422
4.Vj	396,703	56,642	19,814	95,652	27,292	58,686	43,806	19,947	74,864
2016 1.Vj	379,452	51,305	16,572	96,880	24,883	58,009	40,563	18,010	73,230
2.Vj	393,694	55,041	18,960	93,889	25,410	65,269	41,028	21,607	72,490
3.Vj	395,159	55,236	17,538	92,978	24,580	63,870	42,776	23,297	74,884
4.Vj	409,415	57,652	20,838	98,534	28,340	61,147	45,648	20,728	76,528
2017 1.Vj	393,266	52,271	17,162	100,562	25,409	61,355	42,606	18,799	75,102
2.Vj	403,046	57,027	19,238	95,194	25,732	66,401	43,005	22,763	73,686
3.Vj	406,928	56,487	18,722	94,814	25,301	66,022	45,167	24,044	76,371
4.Vj	419,109	59,053	20,829	100,485	28,431	63,893	47,256	21,521	77,641
2018 1.Vj	406,825	55,585	16,659	104,543	25,865	64,006	43,937	19,592	76,638
2.Vj	415,809	59,531	19,293	96,429	25,885	70,738	44,324	24,074	75,535
3.Vj	416,211	58,479	17,968	96,434	25,089	68,847	46,377	25,338	77,679
4.Vj	431,934	61,610	20,776	103,500	29,116	66,207	48,373	22,618	79,734
2019 1.Vj	417,472	56,198	17,080	107,010	26,602	66,372	44,822	20,799	78,589
2.Vj	428,828	61,424	19,489	99,377	26,897	73,576	45,674	25,156	77,235
3.Vj	432,030	60,634	18,650	99,194	26,594	72,578	47,934	26,240	80,206
4.Vj	442,180	63,288	21,168	105,345	30,263	68,100	49,005	23,560	81,451
2020 1.Vj	418,107	60,701	14,959	108,835	27,209	64,245	43,830	18,480	79,848
2.Vj	382,186	65,094	14,864	102,208	27,142	54,762	34,849	11,819	71,448
3.Vj	420,853	62,924	17,584	100,557	28,460	69,302	39,479	22,572	79,975
<b>Veränderung gegenüber dem entsprechenden Vorjahreszeitraum in %</b>									
2015	2,6	4,7	- 2,2	1,7	6,1	0,0	5,3	3,6	2,6
2016	3,1	2,6	2,8	1,9	4,3	4,6	4,1	5,0	2,3
2017	2,8	2,6	2,8	2,3	1,6	3,8	4,7	4,2	1,9
2018	3,0	4,6	- 1,7	2,5	1,0	4,7	2,8	5,2	2,2
2019	3,0	2,7	2,3	2,5	4,2	4,0	2,4	4,5	2,6
2015 1.Vj	2,4	4,0	- 3,4	2,0	7,0	- 0,6	5,4	2,6	2,5
2.Vj	2,7	3,7	- 1,8	2,1	5,7	0,7	5,2	4,8	2,9
3.Vj	2,7	5,9	- 2,1	1,3	6,0	0,1	5,3	4,0	2,9
4.Vj	2,4	5,1	- 1,8	1,4	5,7	- 0,2	5,5	2,8	2,1
2016 1.Vj	2,9	3,3	2,0	1,5	4,1	3,7	4,1	6,2	2,4
2.Vj	3,7	2,7	4,4	2,3	5,8	5,9	4,4	4,4	2,6
3.Vj	2,5	2,7	- 0,6	0,9	3,3	4,3	3,8	5,6	2,0
4.Vj	3,2	1,8	5,2	3,0	3,8	4,2	4,2	3,9	2,2
2017 1.Vj	3,6	1,9	3,6	3,8	2,1	5,8	5,0	4,4	2,6
2.Vj	2,4	3,6	1,5	1,4	1,3	1,7	4,8	5,4	1,6
3.Vj	3,0	2,3	6,8	2,0	2,9	3,4	5,6	3,2	2,0
4.Vj	2,4	2,4	0,0	2,0	0,3	4,5	3,5	3,8	1,5
2018 1.Vj	3,4	6,3	- 2,9	4,0	1,8	4,3	3,1	4,2	2,0
2.Vj	3,2	4,4	0,3	1,3	0,6	6,5	3,1	5,8	2,5
3.Vj	2,3	3,5	- 4,0	1,7	- 0,8	4,3	2,7	5,4	1,7
4.Vj	3,1	4,3	- 0,3	3,0	2,4	3,6	2,4	5,1	2,7
2019 1.Vj	2,6	1,1	2,5	2,4	2,8	3,7	2,0	6,2	2,5
2.Vj	3,1	3,2	1,0	3,1	3,9	4,0	3,0	4,5	2,3
3.Vj	3,8	3,7	3,8	2,9	6,0	5,4	3,4	3,6	3,3
4.Vj	2,4	2,7	1,9	1,8	3,9	2,9	1,3	4,2	2,2
2020 1.Vj	0,2	8,0	- 12,4	1,7	2,3	- 3,2	- 2,2	- 11,1	1,6
2.Vj	- 10,9	6,0	- 23,7	2,8	0,9	- 25,6	- 23,7	- 53,0	- 7,5
3.Vj	- 2,6	3,8	- 5,7	1,4	7,0	- 4,5	- 17,6	- 14,0	- 0,3

<sup>1</sup> Gesundheitspflege, Bildungswesen, Körperpflege, persönliche Gebrauchsgegenstände, Dienstleistungen sozialer Einrichtungen, Versicherungs- und Finanzdienstleistungen, sonstige Dienstleistungen.



## 2.4 Konsumausgaben der privaten Haushalte im Inland nach Verwendungszwecken, preisbereinigt

Jahr, Vierteljahr	Insgesamt	Nahrungs- mittel, Getränke, Tabakwaren	Bekleidung und Schuhe	Wohnung, Wasser, Strom, Gas u.a. Brenn- stoffe	Einrichtungs- gegenstände, Geräte für den Haushalt	Verkehr, Nachrichten- übermittlung	Freizeit, Unterhaltung und Kultur	Beherber- gungs- und Gaststätten- dienst- leistungen	Übrige Ver- wendungs- zwecke <sup>1</sup>
	1	2	3	4	5	6	7	8	9
<b>Kettenindex (2015 = 100)</b>									
2015	100,00	100,00	100,00	100,00	100,00	100,00	100,00	100,00	100,00
2016	102,37	101,59	102,04	101,36	103,56	105,25	103,44	102,68	100,91
2017	103,71	101,66	104,25	102,28	104,72	106,77	106,82	104,87	102,04
2018	105,26	103,89	102,26	103,14	104,98	109,15	108,70	107,82	103,99
2019	107,00	105,08	103,10	103,86	108,38	112,48	110,97	109,91	105,46
2015 1.Vj	96,89	93,32	92,46	102,12	96,91	94,84	96,18	85,90	98,88
2.Vj	99,09	99,95	100,43	97,62	97,03	102,61	97,76	104,03	97,22
3.Vj	100,52	100,88	99,22	98,18	96,24	102,68	99,71	110,55	101,01
4.Vj	103,50	105,84	107,89	102,07	109,81	99,87	106,35	99,52	102,89
2016 1.Vj	99,55	95,46	93,91	103,41	100,03	99,82	101,85	89,37	100,09
2.Vj	102,19	102,03	103,54	99,56	101,91	110,67	99,98	106,15	98,68
3.Vj	102,07	102,62	98,65	98,36	98,86	107,78	100,24	113,98	101,50
4.Vj	105,69	106,27	112,05	104,10	113,43	102,72	111,68	101,22	103,36
2017 1.Vj	101,46	94,53	96,05	105,76	101,69	102,15	106,83	91,57	101,44
2.Vj	103,03	103,71	104,44	99,69	102,73	110,22	102,81	109,91	99,01
3.Vj	103,50	102,45	104,50	99,01	101,10	109,32	103,69	115,11	102,55
4.Vj	106,87	105,93	112,01	104,68	113,36	105,41	113,95	102,88	105,16
2018 1.Vj	103,69	98,57	93,32	108,33	102,73	105,36	108,75	93,33	103,05
2.Vj	104,80	105,06	104,38	99,43	102,70	114,99	105,04	113,51	101,44
3.Vj	104,28	103,34	100,67	99,01	99,61	110,59	105,18	118,81	104,50
4.Vj	108,27	108,56	110,65	105,78	114,90	105,68	115,83	105,65	106,99
2019 1.Vj	105,16	98,35	94,96	108,74	105,00	107,71	111,40	96,86	104,95
2.Vj	106,54	107,06	104,14	100,61	105,78	117,26	107,26	115,54	102,84
3.Vj	106,86	105,19	102,43	100,17	104,54	115,91	108,53	120,02	106,52
4.Vj	109,47	109,72	110,86	105,91	118,22	109,04	116,70	107,22	107,54
2020 1.Vj	103,78	103,36	81,43	108,86	106,17	103,06	108,70	83,87	105,68
2.Vj	94,16	109,19	79,70	102,26	105,46	89,62	82,02	53,31	94,11
3.Vj	104,54	107,96	98,29	100,63	112,57	114,01	92,82	102,10	105,28
<b>Veränderung gegenüber dem entsprechenden Vorjahreszeitraum in %</b>									
2015	2,1	3,5	-2,9	1,4	5,1	1,5	4,8	1,2	1,8
2016	2,4	1,6	2,0	1,4	3,6	5,3	3,4	2,7	0,9
2017	1,3	0,1	2,2	0,9	1,1	1,4	3,3	2,1	1,1
2018	1,5	2,2	-1,9	0,8	0,2	2,2	1,8	2,8	1,9
2019	1,7	1,1	0,8	0,7	3,2	3,1	2,1	1,9	1,4
2015 1.Vj	2,3	3,8	-3,6	1,7	6,2	1,3	5,6	0,1	1,7
2.Vj	2,1	2,1	-2,3	1,5	4,8	1,6	5,0	2,1	2,0
3.Vj	2,3	4,6	-3,2	1,1	5,1	1,9	4,7	1,7	2,0
4.Vj	1,9	3,5	-2,7	1,3	4,5	1,1	4,1	0,6	1,4
2016 1.Vj	2,7	2,3	1,6	1,3	3,2	5,3	5,9	4,0	1,2
2.Vj	3,1	2,1	3,1	2,0	5,0	7,9	2,3	2,0	1,5
3.Vj	1,5	1,7	-0,6	0,2	2,7	5,0	0,5	3,1	0,5
4.Vj	2,1	0,4	3,9	2,0	3,3	2,9	5,0	1,7	0,5
2017 1.Vj	1,9	-1,0	2,3	2,3	1,7	2,3	4,9	2,5	1,3
2.Vj	0,8	1,6	0,9	0,1	0,8	-0,4	2,8	3,5	0,3
3.Vj	1,4	-0,2	5,9	0,7	2,3	1,4	3,4	1,0	1,0
4.Vj	1,1	-0,3	0,0	0,6	-0,1	2,6	2,0	1,6	1,7
2018 1.Vj	2,2	4,3	-2,8	2,4	1,0	3,1	1,8	1,9	1,6
2.Vj	1,7	1,3	-0,1	-0,3	0,0	4,3	2,2	3,3	2,5
3.Vj	0,8	0,9	-3,7	0,0	-1,5	1,2	1,4	3,2	1,9
4.Vj	1,3	2,5	-1,2	1,1	1,4	0,3	1,6	2,7	1,7
2019 1.Vj	1,4	-0,2	1,8	0,4	2,2	2,2	2,4	3,8	1,8
2.Vj	1,7	1,9	-0,2	1,2	3,0	2,0	2,1	1,8	1,4
3.Vj	2,5	1,8	1,7	1,2	4,9	4,8	3,2	1,0	1,9
4.Vj	1,1	1,1	0,2	0,1	2,9	3,2	0,8	1,5	0,5
2020 1.Vj	-1,3	5,1	-14,2	0,1	1,1	-4,3	-2,4	-13,4	0,7
2.Vj	-11,6	2,0	-23,5	1,6	-0,3	-23,6	-23,5	-53,9	-8,5
3.Vj	-2,2	2,6	-4,0	0,5	7,7	-1,6	-14,5	-14,9	-1,2

<sup>1</sup> Gesundheitspflege, Bildungswesen, Körperpflege, persönliche Gebrauchsgegenstände, Dienstleistungen sozialer Einrichtungen, Versicherungs- und Finanzdienstleistungen, sonstige Dienstleistungen.

## 2.5 Verfügbares Einkommen der privaten Haushalte\* und seine Verwendung

Jahr, Vierteljahr	Ausgabenkonzept		Verbrauchskonzept		Zunahme betrieblicher Versorgungs- ansprüche	Bezugsgröße für die Sparquote (Sp.1+5)	Sparen (Sp.6-2 oder 3-4+5)	Sparquote (Sp.7 in % von 6)	Verfügbares Einkommen (Ausgaben- konzept) je Einwohner <sup>3</sup>
	Verfügbares Einkommen	Private Konsum- ausgaben	Verfügbares Einkommen <sup>1</sup>	Individual- konsum <sup>2</sup>					
	1	2	3	4					
	Mrd. EUR							%	EUR
2015	1 724,533	1 602,969	2 107,956	1 986,392	57,806	1 782,339	179,370	10,1	21 111
2016	1 784,885	1 653,716	2 189,560	2 058,391	56,593	1 841,478	187,762	10,2	21 675
2017	1 846,040	1 704,050	2 264,562	2 122,572	59,902	1 905,942	201,892	10,6	22 334
2018	1 911,591	1 755,393	2 343,043	2 186,845	59,243	1 970,834	215,441	10,9	23 057
2019	1 969,815	1 806,871	2 422,732	2 259,788	57,308	2 027,123	220,252	10,9	23 706
2015 1.Vj	427,597	384,203	520,820	477,426	13,795	441,392	57,189	13,0	5 254
2.Vj	425,834	396,564	519,683	490,413	14,382	440,216	43,652	9,9	5 225
3.Vj	432,098	408,312	526,465	502,679	14,286	446,384	38,072	8,5	5 287
4.Vj	439,004	413,890	540,988	515,874	15,343	454,347	40,457	8,9	5 346
2016 1.Vj	443,950	395,889	543,034	494,973	13,600	457,550	61,661	13,5	5 400
2.Vj	441,816	411,251	541,295	510,730	13,877	455,693	44,442	9,8	5 368
3.Vj	446,013	419,897	545,596	519,480	13,902	459,915	40,018	8,7	5 414
4.Vj	453,106	426,679	559,635	533,208	15,214	468,320	41,641	8,9	5 492
2017 1.Vj	462,796	410,641	565,187	513,032	14,360	477,156	66,515	13,9	5 607
2.Vj	454,409	421,967	557,138	524,696	14,769	469,178	47,211	10,1	5 500
3.Vj	461,194	433,501	563,808	536,115	14,756	475,950	42,449	8,9	5 577
4.Vj	467,641	437,941	578,429	548,729	16,017	483,658	45,717	9,5	5 650
2018 1.Vj	481,764	424,891	587,257	530,384	14,210	495,974	71,083	14,3	5 818
2.Vj	470,683	434,928	576,718	540,963	14,577	485,260	50,332	10,4	5 681
3.Vj	474,419	443,359	580,254	549,194	14,581	489,000	45,641	9,3	5 721
4.Vj	484,725	452,215	598,814	566,304	15,875	500,600	48,385	9,7	5 838
2019 1.Vj	494,546	435,266	604,853	545,573	13,734	508,280	73,014	14,4	5 956
2.Vj	486,206	449,325	596,705	559,824	14,114	500,320	50,995	10,2	5 854
3.Vj	491,940	459,460	603,774	571,294	14,112	506,052	46,592	9,2	5 920
4.Vj	497,123	462,820	617,400	583,097	15,348	512,471	49,651	9,7	5 977
2020 1.Vj	508,101	436,433	624,131	552,463	13,788	521,889	85,456	16,4	6 109
2.Vj	481,971	396,532	596,428	510,989	14,104	496,075	99,543	20,1	5 798
3.Vj	495,570	440,853	611,240	556,523	14,122	509,692	68,839	13,5	5 961
	Veränderung gegenüber dem entsprechenden Vorjahreszeitraum in %								
2015	2,8	2,5	3,1	2,9	2,4	2,8	5,1	X	1,9
2016	3,5	3,2	3,9	3,6	-2,1	3,3	4,7	X	2,7
2017	3,4	3,0	3,4	3,1	5,8	3,5	7,5	X	3,0
2018	3,6	3,0	3,5	3,0	-1,1	3,4	6,7	X	3,2
2019	3,0	2,9	3,4	3,3	-3,3	2,9	2,2	X	2,8
2015 1.Vj	2,4	2,3	2,7	2,6	1,9	2,4	3,0	X	1,7
2.Vj	2,9	2,5	3,2	3,0	3,7	2,9	6,6	X	2,2
3.Vj	2,7	2,5	2,9	2,8	3,0	2,7	5,1	X	1,8
4.Vj	3,1	2,7	3,6	3,3	1,0	3,0	6,7	X	1,9
2016 1.Vj	3,8	3,0	4,3	3,7	-1,4	3,7	7,8	X	2,8
2.Vj	3,8	3,7	4,2	4,1	-3,5	3,5	1,8	X	2,7
3.Vj	3,2	2,8	3,6	3,3	-2,7	3,0	5,1	X	2,4
4.Vj	3,2	3,1	3,4	3,4	-0,8	3,1	2,9	X	2,7
2017 1.Vj	4,2	3,7	4,1	3,6	5,6	4,3	7,9	X	3,8
2.Vj	2,9	2,6	2,9	2,7	6,4	3,0	6,2	X	2,5
3.Vj	3,4	3,2	3,3	3,2	6,1	3,5	6,1	X	3,0
4.Vj	3,2	2,6	3,4	2,9	5,3	3,3	9,8	X	2,9
2018 1.Vj	4,1	3,5	3,9	3,4	-1,0	3,9	6,9	X	3,8
2.Vj	3,6	3,1	3,5	3,1	-1,3	3,4	6,6	X	3,3
3.Vj	2,9	2,3	2,9	2,4	-1,2	2,7	7,5	X	2,6
4.Vj	3,7	3,3	3,5	3,2	-0,9	3,5	5,8	X	3,3
2019 1.Vj	2,7	2,4	3,0	2,9	-3,3	2,5	2,7	X	2,4
2.Vj	3,3	3,3	3,5	3,5	-3,2	3,1	1,3	X	3,0
3.Vj	3,7	3,6	4,1	4,0	-3,2	3,5	2,1	X	3,5
4.Vj	2,6	2,3	3,1	3,0	-3,3	2,4	2,6	X	2,4
2020 1.Vj	2,7	0,3	3,2	1,3	0,4	2,7	17,0	X	2,6
2.Vj	-0,9	-11,7	0,0	-8,7	-0,1	-0,8	95,2	X	-1,0
3.Vj	0,7	-4,0	1,2	-2,6	0,1	0,7	47,7	X	0,7

\* Einschl. privater Organisationen ohne Erwerbszweck. – 1 Verfügbares Einkommen (Ausgabenkonzept) zuzüglich soziale Sachleistungen des Staates (entsprechen den Konsumausgaben des Staates für den Individualverbrauch). – 2 Private Konsumausgaben zuzüglich der Konsumausgaben des Staates für den Individualverbrauch. – 3 Ab 2011 Ergebnisse der laufenden Bevölkerungsstatistik, davor Rückrechnungen auf Basis des Zensus 2011.

## 2.6 Arbeitnehmerentgelt, Löhne und Gehälter (Inländer)\*

Jahr, Vierteljahr	Arbeit- nehmer- entgelt	Sozial- beiträge der Arbeitgeber	Brutto- löhne und -gehälter (Sp.1-2)	Abzüge der Arbeitnehmer			Nettolöhne und -gehälter (Sp.3-4)	Nachrichtlich		
				insgesamt (Sp.5+6)	Sozial- beiträge	Lohn- steuer		Arbeit- nehmer- entgelt	Brutto- löhne und -gehälter	Nettolöhne und -gehälter
1	2	3	4	5	6	7	8	9	10	
			Mrd. EUR				EUR			
2015	1 564,814	279,358	1 285,456	422,165	214,942	207,223	863,291	3 375	2 773	1 862
2016	1 625,050	287,662	1 337,388	441,097	225,827	215,270	896,291	3 453	2 842	1 905
2017	1 694,727	300,671	1 394,056	462,474	237,028	225,446	931,582	3 542	2 914	1 947
2018	1 771,784	310,467	1 461,317	486,085	247,733	238,352	975,232	3 645	3 007	2 006
2019	1 845,938	324,305	1 521,633	501,327	251,518	249,809	1 020,306	3 755	3 095	2 075
2015 1.Vj	364,175	66,097	298,078	97,991	50,564	47,427	200,087	3 182	2 605	1 748
2.Vj	383,539	69,025	314,514	107,854	53,478	54,376	206,660	3 317	2 720	1 787
3.Vj	385,814	68,426	317,388	99,721	52,559	47,162	217,667	3 318	2 729	1 872
4.Vj	431,286	75,810	355,476	116,599	58,341	58,258	238,877	3 679	3 032	2 038
2016 1.Vj	379,923	68,114	311,809	102,716	53,298	49,418	209,093	3 269	2 683	1 799
2.Vj	396,818	70,884	325,934	111,588	56,014	55,574	214,346	3 381	2 777	1 827
3.Vj	400,195	70,519	329,676	104,418	55,318	49,100	225,258	3 392	2 794	1 909
4.Vj	448,114	78,145	369,969	122,375	61,197	61,178	247,594	3 763	3 107	2 079
2017 1.Vj	395,835	71,004	324,831	107,371	55,760	51,611	217,460	3 349	2 748	1 840
2.Vj	414,050	74,432	339,618	117,652	59,055	58,597	221,966	3 471	2 847	1 861
3.Vj	417,554	73,516	344,038	109,362	57,914	51,448	234,676	3 481	2 868	1 956
4.Vj	467,288	81,719	385,569	128,089	64,299	63,790	257,480	3 862	3 187	2 128
2018 1.Vj	413,733	73,379	340,354	112,696	58,240	54,456	227,658	3 440	2 830	1 893
2.Vj	432,576	76,632	355,944	123,612	61,563	62,049	232,332	3 568	2 936	1 916
3.Vj	438,034	76,152	361,882	115,362	60,761	54,601	246,520	3 597	2 972	2 024
4.Vj	487,441	84,304	403,137	134,415	67,169	67,246	268,722	3 971	3 284	2 189
2019 1.Vj	432,290	76,969	355,321	116,338	59,423	56,915	238,983	3 545	2 913	1 960
2.Vj	451,739	80,176	371,563	127,828	62,654	65,174	243,735	3 680	3 027	1 985
3.Vj	457,625	79,488	378,137	118,988	61,602	57,386	259,149	3 719	3 073	2 106
4.Vj	504,284	87,672	416,612	138,173	67,839	70,334	278,439	4 071	3 363	2 248
2020 1.Vj	445,142	79,400	365,742	119,663	61,041	58,622	246,079	3 627	2 980	2 005
2.Vj	437,215	81,812	355,403	120,835	59,834	61,001	234,568	3 596	2 923	1 929
3.Vj	454,215	81,299	372,916	115,017	60,636	54,381	257,899	3 728	3 060	2 116
Veränderung gegenüber dem entsprechenden Vorjahreszeitraum in %										
2015	4,0	3,6	4,2	4,6	3,8	5,4	4,0	2,8	3,0	2,8
2016	3,8	3,0	4,0	4,5	5,1	3,9	3,8	2,3	2,5	2,3
2017	4,3	4,5	4,2	4,8	5,0	4,7	3,9	2,6	2,5	2,2
2018	4,5	3,3	4,8	5,1	4,5	5,7	4,7	2,9	3,2	3,0
2019	4,2	4,5	4,1	3,1	1,5	4,8	4,6	3,0	2,9	3,4
2015 1.Vj	3,5	3,3	3,6	4,8	3,5	6,1	3,0	2,6	2,7	2,0
2.Vj	4,2	3,7	4,3	5,3	3,9	6,6	3,8	3,1	3,2	2,7
3.Vj	4,1	3,6	4,3	4,6	4,0	5,3	4,1	2,9	3,0	2,9
4.Vj	4,3	3,6	4,4	3,8	3,8	3,7	4,8	2,8	3,0	3,3
2016 1.Vj	4,3	3,1	4,6	4,8	5,4	4,2	4,5	2,7	3,0	2,9
2.Vj	3,5	2,7	3,6	3,5	4,7	2,2	3,7	1,9	2,1	2,2
3.Vj	3,7	3,1	3,9	4,7	5,2	4,1	3,5	2,2	2,4	2,0
4.Vj	3,9	3,1	4,1	5,0	4,9	5,0	3,6	2,3	2,5	2,0
2017 1.Vj	4,2	4,2	4,2	4,5	4,6	4,4	4,0	2,4	2,4	2,3
2.Vj	4,3	5,0	4,2	5,4	5,4	5,4	3,6	2,7	2,5	1,9
3.Vj	4,3	4,2	4,4	4,7	4,7	4,8	4,2	2,6	2,6	2,5
4.Vj	4,3	4,6	4,2	4,7	5,1	4,3	4,0	2,6	2,6	2,4
2018 1.Vj	4,5	3,3	4,8	5,0	4,4	5,5	4,7	2,7	3,0	2,9
2.Vj	4,5	3,0	4,8	5,1	4,2	5,9	4,7	2,8	3,1	3,0
3.Vj	4,9	3,6	5,2	5,5	4,9	6,1	5,0	3,3	3,6	3,5
4.Vj	4,3	3,2	4,6	4,9	4,5	5,4	4,4	2,8	3,0	2,9
2019 1.Vj	4,5	4,9	4,4	3,2	2,0	4,5	5,0	3,1	2,9	3,5
2.Vj	4,4	4,6	4,4	3,4	1,8	5,0	4,9	3,1	3,1	3,6
3.Vj	4,5	4,4	4,5	3,1	1,4	5,1	5,1	3,4	3,4	4,1
4.Vj	3,5	4,0	3,3	2,8	1,0	4,6	3,6	2,5	2,4	2,7
2020 1.Vj	3,0	3,2	2,9	2,9	2,7	3,0	3,0	2,3	2,3	2,3
2.Vj	-3,2	2,0	-4,3	-5,5	-4,5	-6,4	-3,8	-2,3	-3,4	-2,8
3.Vj	-0,7	2,3	-1,4	-3,3	-1,6	-5,2	-0,5	0,2	-0,4	0,5

\* Ab 2009 besteht Krankenversicherungspflicht für alle Arbeitnehmer und Selbstständigen. Die Privaten Krankenversicherungen werden ab dem 1.Vj 2009 den Sozialschutzsystemen zugeordnet. Die Beiträge an die Privaten Krankenversicherungsunternehmen werden ab diesem Zeitpunkt als Sozialbeiträge gebucht und führen somit zu niedrigeren Brutto- sowie Nettolöhnen und -gehältern.

## 2.7 Masseneinkommen und verfügbares Einkommen der privaten Haushalte\*

Jahr, Vierteljahr	Monetäre Sozialleistungen				Abgaben auf soziale Leistungen <sup>2</sup> , verbrauchs- nahe Steuern	Massen- einkommen (Sp.1+2+3 +4-5)	Betriebs- überschuss / Selbst- ständigen- einkommen, Vermögens- einkommen	Weitere empfangene abzüglich geleistete Transfers <sup>3</sup>	Verfügbares Einkommen (Sp.6+7+8)			
	Nettolöhne und -gehälter	der Sozial- versicherung	der Gebiets- körper- schaften <sup>1</sup>	der Arbeitgeber und privater Sicherungs- systeme						1	2	3
<b>Mrd. EUR</b>												
2015	863,291	316,491	80,513	127,332	113,877	1 273,750	535,388	- 84,605	1 724,533			
2016	896,291	327,854	83,723	131,946	117,304	1 322,510	551,532	- 89,157	1 784,885			
2017	931,582	342,402	85,106	136,531	123,135	1 372,486	571,823	- 98,269	1 846,040			
2018	975,232	352,988	85,636	141,592	127,444	1 428,004	582,810	- 99,223	1 911,591			
2019	1 020,306	374,021	85,752	146,468	135,400	1 491,147	578,403	- 99,735	1 969,815			
2015 1.Vj	200,087	79,091	20,853	32,385	28,397	304,019	147,041	- 23,463	427,597			
2.Vj	206,660	78,068	19,964	31,350	28,260	307,782	134,983	- 16,931	425,834			
3.Vj	217,667	79,088	19,709	32,161	28,331	320,294	133,386	- 21,582	432,098			
4.Vj	238,877	80,244	19,987	31,436	28,889	341,655	119,978	- 22,629	439,004			
2016 1.Vj	209,093	80,761	21,337	33,590	28,772	316,009	152,062	- 24,121	443,950			
2.Vj	214,346	80,317	21,077	32,530	28,943	319,327	141,879	- 19,390	441,816			
3.Vj	225,258	83,055	20,833	33,344	29,395	333,095	134,515	- 21,597	446,013			
4.Vj	247,594	83,721	20,476	32,482	30,194	354,079	123,076	- 24,049	453,106			
2017 1.Vj	217,460	85,106	22,020	34,954	30,596	328,944	160,981	- 27,129	462,796			
2.Vj	221,966	84,356	21,444	33,669	30,549	330,886	144,529	- 21,006	454,409			
3.Vj	234,676	85,974	20,969	34,383	30,630	345,372	140,528	- 24,706	461,194			
4.Vj	257,480	86,966	20,673	33,525	31,360	367,284	125,785	- 25,428	467,641			
2018 1.Vj	227,658	87,454	22,222	36,268	31,747	341,855	168,267	- 28,358	481,764			
2.Vj	232,332	86,844	21,645	34,784	31,475	344,130	149,528	- 22,975	470,683			
3.Vj	246,520	88,937	20,909	35,722	31,696	360,392	137,942	- 23,915	474,419			
4.Vj	268,722	89,753	20,860	34,818	32,526	381,627	127,073	- 23,975	484,725			
2019 1.Vj	238,983	91,294	22,050	37,599	33,174	356,752	164,685	- 26,891	494,546			
2.Vj	243,735	92,765	21,176	36,118	33,640	360,154	149,790	- 23,738	486,206			
3.Vj	259,149	94,520	21,347	36,918	33,893	378,041	137,370	- 23,471	491,940			
4.Vj	278,439	95,442	21,179	35,833	34,693	396,200	126,558	- 25,635	497,123			
2020 1.Vj	246,079	97,277	22,440	38,626	34,464	369,958	166,866	- 28,723	508,101			
2.Vj	234,568	103,014	22,650	36,864	34,492	362,604	136,391	- 17,024	481,971			
3.Vj	257,899	105,003	24,115	37,744	35,711	389,050	128,086	- 21,566	495,570			

## Veränderung gegenüber dem entsprechenden Vorjahreszeitraum

	in %				in Mrd. EUR			in %	
2015	4,0	3,9	4,4	3,9	3,3	4,0	0,6	- 5,783	2,8
2016	3,8	3,6	4,0	3,6	3,0	3,8	3,0	- 4,552	3,5
2017	3,9	4,4	1,7	3,5	5,0	3,8	3,7	- 9,112	3,4
2018	4,7	3,1	0,6	3,7	3,5	4,0	1,9	- 0,954	3,6
2019	4,6	6,0	0,1	3,4	6,2	4,4	- 0,8	- 0,512	3,0
2015 1.Vj	3,0	5,0	3,1	3,9	5,2	3,4	2,0	- 2,897	2,4
2.Vj	3,8	4,7	3,7	4,2	3,3	4,1	- 0,7	0,855	2,9
3.Vj	4,1	4,0	2,7	3,5	2,7	4,1	0,9	- 2,372	2,7
4.Vj	4,8	2,0	8,0	4,1	2,1	4,5	- 0,1	- 1,369	3,1
2016 1.Vj	4,5	2,1	2,3	3,7	1,3	3,9	3,4	- 0,658	3,8
2.Vj	3,7	2,9	5,6	3,8	2,4	3,8	5,1	- 2,459	3,8
3.Vj	3,5	5,0	5,7	3,7	3,8	4,0	0,8	- 0,015	3,2
4.Vj	3,6	4,3	2,4	3,3	4,5	3,6	2,6	- 1,420	3,2
2017 1.Vj	4,0	5,4	3,2	4,1	6,3	4,1	5,9	- 3,008	4,2
2.Vj	3,6	5,0	1,7	3,5	5,5	3,6	1,9	- 1,616	2,9
3.Vj	4,2	3,5	0,7	3,1	4,2	3,7	4,5	- 3,109	3,4
4.Vj	4,0	3,9	1,0	3,2	3,9	3,7	2,2	- 1,379	3,2
2018 1.Vj	4,7	2,8	0,9	3,8	3,8	3,9	4,5	- 1,229	4,1
2.Vj	4,7	2,9	0,9	3,3	3,0	4,0	3,5	- 1,969	3,6
3.Vj	5,0	3,4	- 0,3	3,9	3,5	4,3	- 1,8	0,791	2,9
4.Vj	4,4	3,2	0,9	3,9	3,7	3,9	1,0	1,453	3,7
2019 1.Vj	5,0	4,4	- 0,8	3,7	4,5	4,4	- 2,1	1,467	2,7
2.Vj	4,9	6,8	- 2,2	3,8	6,9	4,7	0,2	- 0,763	3,3
3.Vj	5,1	6,3	2,1	3,3	6,9	4,9	- 0,4	0,444	3,7
4.Vj	3,6	6,3	1,5	2,9	6,7	3,8	- 0,4	- 1,660	2,6
2020 1.Vj	3,0	6,6	1,8	2,7	3,9	3,7	1,3	- 1,832	2,7
2.Vj	- 3,8	11,0	7,0	2,1	2,5	0,7	- 8,9	6,714	- 0,9
3.Vj	- 0,5	11,1	13,0	2,2	5,4	2,9	- 6,8	1,905	0,7

\* Einschl. privater Organisationen ohne Erwerbszweck. – 1 Einschl. der Transfers aus der übrigen Welt. – 2 Dazu zählen die Beiträge des Staates für Empfänger sozialer Leistungen, Eigenbeiträge der Empfänger sozialer Leistungen, Steuern auf Renten und Pensionen. – 3 Dazu zählen die veranlagte Einkommensteuer, Kapitalertragsteuer, Vermögensteuer, geleistete Nettoprämien für Nichtlebensversicherungen abzüglich empfangene Nichtlebensversicherungsleistungen, Transfers an die übrige Welt.

## 2.8 Verfügbares Einkommen und Konsumausgaben der privaten Haushalte\* - preisbereinigt

Jahr	in jeweiligen Preisen		Preisindex		preisbereinigt***			preisbereinigt je Einwohner			Nachrichtlich:
	Verfügbares Einkommen	Private Konsumausgaben	Verbraucherpreisindex (VPI)	Private Konsumausgaben**	Verfügbares Einkommen (5=1/3)	Verfügbares Einkommen (6=1/4)	Private Konsumausgaben (7=2/4)	Verfügbares Einkommen (8=5/11)	Verfügbares Einkommen (9=6/11)	Private Konsumausgaben (10=7/11)	Bevölkerung (Einwohner)
	Mrd. EUR		2015=100		Mrd. EUR			EUR			1000 Personen
1991	1 004,937	888,655	65,50	70,60	1 534,255	1 423,424	1.258,812	19 185	17 799	15 740	79 973
1992	1 076,487	953,499	68,80	73,60	1 564,661	1 462,817	1.295,680	19 437	18 172	16 095	80 500
1993	1 117,087	992,046	71,90	76,50	1 553,668	1 460,054	1.296,642	19 194	18 037	16 019	80 946
1994	1 148,359	1 028,060	73,80	78,20	1 556,042	1 468,865	1.314,915	19 176	18 101	16 204	81 147
1995	1 175,026	1 057,993	75,10	79,20	1 564,615	1 483,057	1.335,273	19 243	18 240	16 422	81 308
1996	1 198,965	1 081,943	76,10	79,80	1 575,512	1 503,216	1.356,593	19 340	18 452	16 652	81 466
1997	1 214,993	1 102,004	77,60	80,60	1 565,713	1 506,688	1.366,691	19 209	18 485	16 767	81 510
1998	1 231,455	1 121,076	78,30	80,90	1 572,739	1 522,947	1.386,408	19 310	18 699	17 022	81 446
1999	1 263,497	1 157,371	78,80	81,40	1 603,423	1 552,971	1.422,475	19 693	19 073	17 470	81 422
2000	1 278,775	1 187,402	79,90	82,10	1 600,469	1 557,013	1.445,878	19 648	19 115	17 750	81 457
2001	1 338,270	1 226,704	81,50	83,80	1 642,049	1 596,219	1.463,190	20 144	19 581	17 950	81 517
2002	1 337,768	1 225,271	82,60	84,90	1 619,574	1 575,513	1.442,993	19 853	19 313	17 689	81 578
2003	1 369,347	1 248,729	83,50	86,20	1 639,937	1 589,123	1.449,084	20 110	19 487	17 769	81 549
2004	1 395,083	1 270,247	84,90	87,10	1 643,207	1 601,703	1.458,381	20 173	19 663	17 904	81 456
2005	1 416,694	1 293,777	86,20	88,00	1 643,497	1 609,148	1.469,442	20 206	19 784	18 066	81 337
2006	1 449,166	1 328,142	87,60	89,20	1 654,299	1 624,808	1.489,158	20 380	20 017	18 345	81 173
2007	1 471,502	1 349,605	89,60	90,80	1 642,301	1 619,883	1.485,632	20 277	20 001	18 343	80 992
2008	1 504,587	1 380,826	91,90	92,60	1 637,200	1 624,298	1.490,601	20 271	20 112	18 456	80 764
2009	1 490,927	1 380,388	92,20	92,70	1 617,057	1 608,683	1.489,318	20 092	19 988	18 505	80 483
2010	1 525,566	1 413,207	93,20	94,20	1 636,873	1 619,153	1.499,898	20 389	20 168	18 682	80 284
2011	1 577,630	1 464,938	95,20	95,90	1 657,174	1 645,078	1.527,629	20 644	20 493	19 030	80 275
2012	1 613,950	1 507,366	97,10	97,20	1 662,152	1 660,101	1.550,552	20 667	20 641	19 279	80 426
2013	1 636,963	1 533,784	98,50	98,60	1 661,891	1 660,880	1.556,162	20 607	20 595	19 296	80 646
2014	1 678,036	1 563,899	99,50	99,50	1 686,468	1 687,316	1.572,513	20 825	20 835	19 418	80 983
2015	1 724,533	1 602,969	100,00	100,00	1 724,533	1 724,533	1.602,969	21 111	21 111	19 623	81 687
2016	1 784,885	1 653,716	100,50	100,70	1 776,005	1 772,302	1.642,081	21 567	21 522	19 941	82 349
2017	1 846,040	1 704,050	102,00	102,20	1 809,843	1 805,948	1.667,088	21 896	21 849	20 169	82 657
2018	1 911,591	1 755,393	103,80	103,70	1 841,610	1 843,208	1.692,575	22 213	22 233	20 416	82 906
2019	1 969,815	1 806,871	105,30	105,10	1 870,670	1 874,051	1.719,024	22 513	22 554	20 688	83 093
	Veränderung gegenüber dem Vorjahr in %										
1992	7,1	7,3	5,0	4,2	2,0	2,8	2,9	1,3	2,1	2,3	0,7
1993	3,8	4,0	4,5	4,0	-0,7	-0,2	0,1	-1,2	-0,7	-0,5	0,6
1994	2,8	3,6	2,6	2,2	0,2	0,6	1,4	-0,1	0,4	1,2	0,2
1995	2,3	2,9	1,8	1,3	0,6	1,0	1,5	0,4	0,8	1,3	0,2
1996	2,0	2,3	1,3	0,7	0,7	1,4	1,6	0,5	1,2	1,4	0,2
1997	1,3	1,9	2,0	1,1	-0,6	0,2	0,7	-0,7	0,2	0,7	0,1
1998	1,4	1,7	0,9	0,3	0,4	1,1	1,4	0,5	1,2	1,5	-0,1
1999	2,6	3,2	0,6	0,6	2,0	2,0	2,6	2,0	2,0	2,6	0,0
2000	1,2	2,6	1,4	0,9	-0,2	0,3	1,6	-0,2	0,2	1,6	0,0
2001	4,7	3,3	2,0	2,1	2,6	2,5	1,2	2,5	2,4	1,1	0,1
2002	0,0	-0,1	1,3	1,3	-1,4	-1,3	-1,4	-1,4	-1,4	-1,5	0,1
2003	2,4	1,9	1,1	1,5	1,3	0,9	0,4	1,3	0,9	0,5	0,0
2004	1,9	1,7	1,7	1,1	0,2	0,8	0,6	0,3	0,9	0,8	-0,1
2005	1,5	1,9	1,5	1,1	0,0	0,5	0,8	0,2	0,6	0,9	-0,1
2006	2,3	2,7	1,6	1,3	0,7	1,0	1,3	0,9	1,2	1,5	-0,2
2007	1,5	1,6	2,3	1,8	-0,7	-0,3	-0,2	-0,5	-0,1	0,0	-0,2
2008	2,2	2,3	2,6	2,0	-0,3	0,3	0,3	0,0	0,6	0,6	-0,3
2009	-0,9	0,0	0,3	0,1	-1,2	-1,0	-0,1	-0,9	-0,6	0,3	-0,3
2010	2,3	2,4	1,1	1,7	1,2	0,7	0,7	1,5	0,9	1,0	-0,2
2011	3,4	3,7	2,1	1,8	1,2	1,6	1,8	1,3	1,6	1,9	0,0
2012	2,3	2,9	2,0	1,4	0,3	0,9	1,5	0,1	0,7	1,3	0,2
2013	1,4	1,8	1,4	1,4	0,0	0,0	0,4	-0,3	-0,2	0,1	0,3
2014	2,5	2,0	1,0	0,9	1,5	1,6	1,1	1,1	1,2	0,6	0,4
2015	2,8	2,5	0,5	0,6	2,3	2,2	1,9	1,4	1,3	1,1	0,9
2016	3,5	3,2	0,5	0,7	3,0	2,8	2,4	2,2	1,9	1,6	0,8
2017	3,4	3,0	1,5	1,5	1,9	1,9	1,5	1,5	1,5	1,1	0,4
2018	3,6	3,0	1,8	1,5	1,8	2,1	1,5	1,4	1,8	1,2	0,3
2019	3,0	2,9	1,4	1,3	1,6	1,7	1,6	1,3	1,4	1,3	0,2

\* Einschl. privater Organisationen ohne Erwerbszweck.

\*\* Implizite Preisindizes (Deflatoren): Division der zu Messzahlen (2015=100) umgerechneten Ergebnisse in jeweiligen Preisen durch die entsprechenden preisbereinigten Größen (Kettenindizes, 2015=100)

\*\*\* Bei der Berechnung von Ergebnissen können Abweichungen durch Rundungen entstehen

## 2.9 Konsumausgaben der privaten Haushalte im Inland nach Lieferbereichen

Gegenstand der Nachweisung		2014	2015	2016	2017	2018	2019
in jeweiligen Preisen							
Mrd. EUR							
1	Land- und Forstwirtschaft, Fischerei .....	5,812	5,958	6,449	6,805	7,095	7,443
2	Bergbau, Verarbeitendes Gewerbe und Baugewerbe .....	32,046	31,675	32,497	33,244	33,791	34,948
3	Energieversorgung .....	56,951	58,230	58,767	57,740	57,870	59,018
4	Kraftfahrzeughandel, Instandhaltung und Reparatur von Kraftfahrzeugen .....	91,833	96,050	105,146	107,962	111,837	120,001
5	Großhandel (ohne Handel mit Kraftfahrzeugen) .....	29,462	31,343	32,039	32,004	33,086	34,928
6	Einzelhandel (ohne Handel mit Kraftfahrzeugen) .....	518,157	524,969	535,946	552,152	566,072	582,792
7	Verkehr und Lagerei .....	38,830	39,863	43,051	43,829	46,803	48,650
8	Gastgewerbe .....	75,119	78,010	82,231	86,134	91,194	95,312
9	Information und Kommunikation .....	41,376	41,341	42,026	43,155	43,888	43,608
10	Finanz- und Versicherungsdienstleister .....	90,614	94,119	92,819	92,307	92,090	91,407
11	Grundstücks- u. Wohnungswesen, Öffentliche Dienstleister, Erziehung, Gesundheit, sonstige Dienstleister .....	511,910	528,899	546,749	567,017	587,053	602,403
12	= Konsumausgaben der priv. Haushalte im Inland .....	1 492,110	1 530,457	1 577,720	1 622,349	1 670,779	1 720,510
13	+ Konsumausgaben der Inländer in der übr. Welt .....	52,741	53,222	55,438	60,420	61,937	62,396
14	- Konsumausgaben der Gebietsfremden im Inland .....	23,751	24,262	24,944	26,501	26,544	27,258
15	= Konsumausgaben der inländ. priv. Haushalte .....	1 521,100	1 559,417	1 608,214	1 656,268	1 706,172	1 755,648
16	+ Konsumausgaben der priv. Organisationen o.E. ....	42,799	43,552	45,502	47,782	49,221	51,223
17	= Private Konsumausgaben .....	1 563,899	1 602,969	1 653,716	1 704,050	1 755,393	1 806,871
18	+ Konsumausgaben des Staates für den Individualverbrauch .....	366,161	383,423	404,675	418,522	431,452	452,917
19	= Konsumausgaben für den Individualverbrauch (Individualkonsum) .....	1 930,060	1 986,392	2 058,391	2 122,572	2 186,845	2 259,788
20	+ Konsumausgaben d. Staates (Kollektivkonsum) .....	207,294	212,485	219,176	229,645	238,894	251,619
21	= Konsum .....	2 137,354	2 198,877	2 277,567	2 352,217	2 425,739	2 511,407
preisbereinigt							
Kettenindex (2015 = 100)							
22	Land- und Forstwirtschaft, Fischerei .....	99,66	100,00	106,60	110,88	113,26	116,46
23	Bergbau, Verarbeitendes Gewerbe und Baugewerbe .....	102,32	100,00	101,75	102,81	102,95	104,26
24	Energieversorgung .....	96,70	100,00	101,87	100,54	100,21	98,68
25	Kraftfahrzeughandel, Instandhaltung und Reparatur von Kraftfahrzeugen .....	97,46	100,00	107,11	107,92	109,90	115,14
26	Großhandel (ohne Handel mit Kraftfahrzeugen) .....	92,56	100,00	102,35	98,82	98,76	102,95
27	Einzelhandel (ohne Handel mit Kraftfahrzeugen) .....	98,01	100,00	102,29	103,50	104,20	106,66
28	Verkehr und Lagerei .....	100,44	100,00	106,58	106,08	112,56	114,21
29	Gastgewerbe .....	98,60	100,00	103,16	105,98	109,75	111,96
30	Information und Kommunikation .....	100,22	100,00	101,28	103,57	105,06	103,80
31	Finanz- und Versicherungsdienstleister .....	95,64	100,00	98,19	97,89	100,12	100,39
32	Grundstücks- u. Wohnungswesen, Öffentliche Dienstleister, Erziehung, Gesundheit, sonstige Dienstleister .....	98,02	100,00	102,04	104,29	106,13	107,15
33	Konsumausgaben der priv. Haushalte im Inland .....	97,91	100,00	102,37	103,71	105,26	107,00
34	Konsumausgaben der Inländer in der übr. Welt .....	102,62	100,00	103,71	111,43	113,22	111,56
35	Konsumausgaben der Gebietsfremden im Inland .....	99,53	100,00	101,32	105,47	103,41	104,06
36	Konsumausgaben der inländ. priv. Haushalte .....	98,05	100,00	102,44	103,95	105,56	107,21
37	Konsumausgaben der priv. Organisationen o.E. ....	99,97	100,00	102,70	105,62	106,80	108,29
38	Private Konsumausgaben .....	98,10	100,00	102,44	104,00	105,59	107,24
39	Konsumausgaben des Staates für den Individualverbrauch .....	102,61	100,00	102,11	103,26	105,26	108,97
40	Konsumausgaben für den Individualverbrauch (Individualkonsum) .....	97,82	100,00	102,89	104,32	105,78	107,58
41	Konsumausgaben d. Staates (Kollektivkonsum) .....	98,15	100,00	102,73	105,90	107,87	111,61
42	Konsum .....	97,85	100,00	102,88	104,47	105,98	107,97

## 2.10 Konsumausgaben der privaten Haushalte im Inland nach Verwendungszwecken und nach Dauerhaftigkeit der Güter

in jeweiligen Preisen

Mrd. EUR

Lfd. Nr.	SEA-Nr.	Gegenstand der Nachweisung	2014	2015	2016	2017	2018	2019
<b>nach Verwendungszwecken</b>								
1	01	Nahrungsmittel und alkoholfreie Getränke .....	155,936	162,193	167,249	172,126	181,083	185,876
2	011	Nahrungsmittel .....	138,771	143,784	147,650	151,801	160,627	165,206
3	012	Alkoholfreie Getränke .....	17,165	18,409	19,599	20,325	20,456	20,670
4	02	Alkoholische Getränke, Tabakwaren und Drogen .....	48,121	51,444	51,985	52,712	54,122	55,668
5	021	Alkoholische Getränke .....	20,574	22,271	23,052	23,347	24,041	24,533
6	022, 23	Tabakwaren und Drogen .....	27,547	29,173	28,933	29,365	30,081	31,135
7	03	Bekleidung und Schuhe .....	73,506	71,867	73,908	75,951	74,696	76,387
8	031	Bekleidung .....	61,015	59,483	61,341	63,061	62,614	64,026
9	032	Schuhe .....	12,491	12,384	12,567	12,890	12,082	12,361
10	04	Wohnung, Wasser, Strom, Gas u.a. Brennstoffe .....	368,822	375,048	382,281	391,055	400,906	410,926
11	041	Tatsächliche Mietzahlungen .....	107,977	110,153	112,811	115,871	118,793	120,726
12	042	Unterstellte Mietzahlungen .....	142,423	146,308	150,391	154,986	159,729	164,190
13	043	Regelmäßige Instandhaltung und Reparatur der Wohnungen .....	11,773	11,867	12,160	12,400	12,872	13,593
14	044	Wasserversorgung und andere Dienstleistungen im Zusammenhang mit der Wohnung .....	39,390	40,115	41,095	42,060	43,248	44,196
15	045	Strom, Gas, andere Brennstoffe und Fernwärme .....	67,259	66,605	65,824	65,738	66,264	68,221
		darunter:						
16	0451	Strom .....	36,826	36,742	36,783	36,844	36,758	36,901
17	0452	Gas (einschl. Flüssiggas) .....	16,726	17,705	18,001	16,965	17,286	18,015
18	0453	Flüssige Brennstoffe .....	8,368	6,339	5,055	5,895	6,211	6,945
19	05	Einrichtungsgegenstände (Möbel), Apparate, Geräte und Ausrüstungen für den Haushalt sowie deren Instandhaltung .....	93,316	99,003	103,213	104,873	105,955	110,356
20	051	Möbel, Innenausstattung, Teppiche u.ä. ....	38,114	40,088	41,332	42,412	41,942	44,031
21	052	Heimtextilien .....	7,662	8,675	8,901	9,179	9,048	9,379
22	053	Haushaltsgeräte .....	13,599	13,473	14,879	14,803	15,027	15,563
23	054	Glaswaren, Tafelgeschirr u.a. Gebrauchsgüter für die Haushaltsführung .....	7,884	9,347	10,176	9,934	10,704	11,146
24	055	Werkzeuge und Geräte für Haus und Garten .....	8,209	8,487	8,925	9,090	9,333	9,652
25	056	Waren und Dienstleistungen f. d. Haushaltsführung .....	17,848	18,933	19,000	19,455	19,901	20,585
26	06	Gesundheitspflege .....	76,758	77,946	79,959	82,779	85,321	89,603
27	061	Medizinische Erzeugnisse, Geräte und Ausrüstungen .....	36,769	36,757	37,551	39,043	39,894	41,968
28	062	Ambulante Gesundheitsdienstleistungen .....	23,878	24,762	25,661	26,592	27,474	28,821
29	063	Stationäre Gesundheitsleistungen .....	16,111	16,427	16,747	17,144	17,953	18,814
30	07	Verkehr .....	201,759	201,983	211,724	220,349	232,006	242,698
31	071	Kauf von Fahrzeugen .....	63,272	66,685	72,145	75,251	78,108	84,938
		darunter:						
32	0711	Kraftfahrzeuge .....	58,595	61,868	67,003	69,848	72,514	78,888
33	072	Waren und Dienstleistungen für den Betrieb von Privatfahrzeugen .....	103,745	99,545	100,985	105,981	112,024	114,242
		darunter:						
34	0722	Kraft- und Schmierstoffe .....	58,203	52,263	48,942	52,270	55,273	54,759
35	073	Verkehrsdienstleistungen .....	34,742	35,753	38,594	39,117	41,874	43,518
36	08	Nachrichtenübermittlung .....	35,657	35,491	36,571	37,322	37,792	37,928
37	081	Post- und Kurierdienstleistungen .....	2,649	2,644	2,769	2,889	2,938	3,106
38	082	Telefon- und Telefaxgeräte, einschl. Reparaturen .....	4,872	5,274	6,130	6,310	6,687	6,585
39	083	Telefon- und Telefaxdienstleistungen; Internet .....	28,136	27,573	27,672	28,123	28,167	28,237
40	09	Freizeit, Unterhaltung und Kultur .....	155,005	163,293	170,015	178,034	183,011	187,435
41	091	Audiovisuelle, fotografische und Informations- verarbeitungsgeräte und Zubehör, einschl. Rep. ....	27,553	28,801	29,268	30,924	29,874	30,411
42	092	Andere größere langlebige Gebrauchsgüter für Freizeit und Kultur z. B. für Freizeit im Freien, Musikinstrumente .....	3,720	3,674	4,176	4,346	4,701	4,893
43	093	Andere Geräte und Artikel für Freizeitwecke, z. B. Spiele Hobbywaren, Sportgeräte, Gartenerzeugnisse, Haustiere .....	30,843	32,243	35,464	36,569	37,626	39,876
44	094	Freizeit und Kulturdienstleistungen .....	39,898	42,749	45,134	47,167	49,557	50,586
45	095	Zeitungen, Bücher und Schreibwaren .....	23,441	24,089	24,669	24,422	25,217	25,772
46	096	Pauschalreisen .....	29,550	31,737	31,304	34,606	36,036	35,897

47	10	Bildungswesen .....	12,880	13,536	14,366	14,699	15,321	15,844
48	11	Beherbergungs- und Gaststättendienstleistungen .....	76,893	79,667	83,642	87,127	91,622	95,755
49	111	Verpflegungsdienstleistungen .....	60,056	62,019	65,104	68,108	71,008	74,440
50	112	Beherbergungsdienstleistungen .....	16,837	17,648	18,538	19,019	20,614	21,315
51	12	Andere Waren und Dienstleistungen .....	193,457	198,986	202,807	205,322	208,944	212,034
52	121	Körperpflege .....	35,236	32,948	35,096	34,713	35,464	36,519
53	123	Persönliche Gebrauchsgegenstände, z. B. Schmuck und Uhren .....	10,675	13,049	12,250	12,477	11,619	12,016
54	124	Dienstleistungen sozialer Einrichtungen .....	30,285	31,314	33,915	36,581	39,370	41,207
55	125	Versicherungsdienstleistungen .....	47,356	50,371	49,925	49,790	50,999	52,186
56	126	Finanzdienstleistungen .....	43,258	43,748	42,894	42,517	41,091	39,221
57	1261	Finanzserviceleistung, indirekte Messung (FISIM) .....	26,795	26,664	25,895	24,724	23,132	20,913
58	1262	Sonstige Finanzdienstleistungen, a.n.g. ....	16,463	17,084	16,999	17,793	17,959	18,308
59	127	Andere Dienstleistungen, a.n.g., z. B. Grabpflege, Rechtsberatung .....	26,647	27,556	28,727	29,244	30,401	30,885
60		Konsumausgaben der priv. Haushalte im Inland .....	1 492,110	1 530,457	1 577,720	1 622,349	1 670,779	1 720,510

**nach Dauerhaftigkeit der Güter**

61		Verbrauchsgüter .....	419,841	422,829	428,014	438,933	455,742	467,565
62		Kurzlebige Güter .....	138,052	141,580	148,189	151,622	152,700	157,755
63		Langlebige Güter .....	165,540	173,136	182,261	188,229	189,999	200,799
64		Dienstleistungen .....	768,677	792,912	819,256	843,565	872,338	894,391
65		Konsumausgaben der priv. Haushalte im Inland .....	1 492,110	1 530,457	1 577,720	1 622,349	1 670,779	1 720,510



## 2.11 Konsumausgaben der privaten Haushalte im Inland nach Verwendungszwecken und nach Dauerhaftigkeit der Güter

preisbereinigt

Kettenindex (2015 = 100)

Lfd. Nr.	SEA-Nr.	Gegenstand der Nachweisung	2014	2015	2016	2017	2018	2019
<b>nach Verwendungszwecken</b>								
1	01	Nahrungsmittel und alkoholfreie Getränke .....	96,80	100,00	102,37	102,60	105,58	106,97
2	011	Nahrungsmittel .....	97,15	100,00	101,83	101,80	105,26	106,66
3	012	Alkoholfreie Getränke .....	94,11	100,00	106,62	108,92	107,99	109,29
4	02	Alkoholische Getränke, Tabakwaren und Drogen .....	96,10	100,00	99,15	98,68	98,57	99,14
5	021	Alkoholische Getränke .....	93,30	100,00	103,37	104,23	105,08	106,27
6	022, 23	Tabakwaren und Drogen .....	98,30	100,00	95,92	94,48	93,68	93,80
7	03	Bekleidung und Schuhe .....	103,03	100,00	102,04	104,25	102,26	103,10
8	031	Bekleidung .....	103,22	100,00	102,28	104,71	103,81	104,41
9	032	Schuhe .....	102,10	100,00	100,90	102,04	94,81	96,82
10	04	Wohnung, Wasser, Strom, Gas u.a. Brennstoffe .....	98,61	100,00	101,36	102,28	103,14	103,86
11	041	Tatsächliche Mietzahlungen .....	99,20	100,00	101,19	102,45	103,40	103,53
12	042	Unterstellte Mietzahlungen .....	98,53	100,00	101,53	103,18	104,67	105,97
13	043	Regelmäßige Instandhaltung und Reparatur der Wohnungen .....	100,83	100,00	100,83	100,77	101,78	103,59
14	044	Wasserversorgung und andere Dienstleistungen im Zusammenhang mit der Wohnung .....	99,37	100,00	101,42	102,61	104,47	105,22
15	045	Strom, Gas, andere Brennstoffe und Fernwärme .....	97,05	100,00	101,30	100,04	98,61	98,80
		darunter:						
16	0451	Strom .....	99,54	100,00	99,69	98,34	96,90	94,05
17	0452	Gas (einschl. Flüssiggas) .....	93,12	100,00	104,66	102,01	105,10	106,07
18	0453	Flüssige Brennstoffe .....	101,06	100,00	95,95	95,64	82,86	95,05
19	05	Einrichtungsgegenstände (Möbel), Apparate, Geräte und Ausrüstungen für den Haushalt sowie deren Instandhaltung .....	95,14	100,00	103,56	104,72	104,98	108,38
20	051	Möbel, Innenausstattung, Teppiche u.ä. ....	96,08	100,00	102,13	104,17	101,89	105,89
21	052	Heimtextilien .....	90,08	100,00	101,58	104,09	101,99	103,80
22	053	Haushaltsgeräte .....	100,01	100,00	110,73	111,37	113,77	118,09
23	054	Glaswaren, Tafelgeschirr u.a. Gebrauchsgüter für die Haushaltsführung .....	84,99	100,00	106,77	102,94	110,09	114,26
24	055	Werkzeuge und Geräte für Haus und Garten .....	97,17	100,00	105,34	106,67	108,96	112,74
25	056	Waren und Dienstleistungen f. d. Haushaltsführung .....	96,00	100,00	100,01	101,46	102,37	104,05
26	06	Gesundheitspflege .....	100,67	100,00	101,13	103,32	105,41	109,20
27	061	Medizinische Erzeugnisse, Geräte und Ausrüstungen .....	103,04	100,00	101,00	103,65	105,39	110,29
28	062	Ambulante Gesundheitsdienstleistungen .....	97,84	100,00	103,02	106,18	109,12	112,92
29	063	Stationäre Gesundheitsleistungen .....	99,72	100,00	98,60	98,31	99,95	101,39
30	07	Verkehr .....	98,46	100,00	105,43	106,61	108,94	112,52
31	071	Kauf von Fahrzeugen .....	96,55	100,00	105,79	108,77	111,25	118,86
		darunter:						
32	0711	Kraftfahrzeuge .....	96,38	100,00	105,85	108,78	111,21	118,81
33	072	Waren und Dienstleistungen für den Betrieb von Privatfahrzeugen .....	99,01	100,00	104,71	105,50	106,08	107,66
		darunter:						
34	0722	Kraft- und Schmierstoffe .....	99,70	100,00	101,03	101,61	98,83	99,49
35	073	Verkehrsdienstleistungen .....	100,42	100,00	106,76	105,60	112,39	114,04
36	08	Nachrichtenübermittlung .....	98,88	100,00	104,21	107,71	110,38	112,13
37	081	Post- und Kurierdienstleistungen .....	102,20	100,00	99,62	102,79	104,50	106,56
38	082	Telefon- und Telefaxgeräte, einschl. Reparaturen .....	87,16	100,00	121,37	130,54	144,21	152,41
39	083	Telefon- und Telefaxdienstleistungen; Internet .....	100,92	100,00	101,36	103,85	104,65	105,25
40	09	Freizeit, Unterhaltung und Kultur .....	95,40	100,00	103,44	106,82	108,70	110,97
41	091	Audiovisuelle, fotografische und Informations- verarbeitungsgeräte und Zubehör, einschl. Rep. ....	93,81	100,00	102,12	109,88	110,75	116,82
42	092	Andere größere langlebige Gebrauchsgüter für Freizeit und Kultur z. B. für Freizeit im Freien, Musikinstrumente .....	103,28	100,00	111,11	112,99	120,87	124,47
43	093	Andere Geräte und Artikel für Freizeit Zwecke, z. B. Spiele Hobbywaren, Sportgeräte, Gartenerzeugnisse, Haustiere .....	96,31	100,00	109,93	110,40	110,99	116,64
44	094	Freizeit und Kulturdienstleistungen .....	94,51	100,00	103,57	107,06	111,35	112,85
45	095	Zeitungen, Bücher und Schreibwaren .....	100,01	100,00	99,22	95,18	95,83	94,59
46	096	Pauschalreisen .....	92,84	100,00	100,16	108,49	109,51	108,90

47	10	Bildungswesen .....	95,53	100,00	104,14	105,54	109,08	112,81
48	11	Beherbergungs- und Gaststättendienstleistungen .....	98,85	100,00	102,68	104,87	107,82	109,91
49	111	Verpflegungsdienstleistungen .....	99,25	100,00	102,51	105,09	106,99	109,11
50	112	Beherbergungsdienstleistungen .....	97,45	100,00	103,27	104,09	110,78	112,74
51	12	Andere Waren und Dienstleistungen .....	97,55	100,00	100,60	101,30	103,09	103,47
52	121	Körperpflege .....	107,99	100,00	106,35	104,51	105,36	107,06
53	123	Persönliche Gebrauchsgegenstände, z. B. Schmuck und Uhren .....	82,69	100,00	91,27	92,04	85,64	87,59
54	124	Dienstleistungen sozialer Einrichtungen .....	98,17	100,00	104,03	110,45	114,55	113,94
55	125	Versicherungsdienstleistungen .....	93,74	100,00	96,64	95,24	99,54	99,37
56	126	Finanzdienstleistungen .....	97,81	100,00	99,97	100,98	100,66	101,46
57	1261	Finanzserviceleistung, indirekte Messung (FISIM) .....	97,90	100,00	102,87	105,55	107,01	110,01
58	1262	Sonstige Finanzdienstleistungen, a.n.g. ....	97,66	100,00	95,44	94,09	91,56	89,93
59	127	Andere Dienstleistungen, a.n.g., z. B. Grabpflege, Rechtsberatung .....	98,01	100,00	102,47	102,88	105,52	105,19
60		Konsumausgaben der priv. Haushalte im Inland .....	97,91	100,00	102,37	103,71	105,26	107,00

**nach Dauerhaftigkeit der Güter**

61		Verbrauchsgüter .....	98,17	100,00	101,84	101,96	102,92	104,18
62		Kurzlebige Güter .....	98,00	100,00	103,89	105,22	105,49	107,86
63		Langlebige Güter .....	96,27	100,00	104,11	107,15	108,11	114,03
64		Dienstleistungen .....	98,12	100,00	102,01	103,62	105,82	106,83
65		Konsumausgaben der priv. Haushalte im Inland .....	97,91	100,00	102,37	103,71	105,26	107,00

**2.12 Konsumausgaben der privaten Haushalte im Inland nach Lieferbereichen in jeweiligen Preisen  
und nach Anteil der Lieferbereiche an den Konsumausgaben der privaten Haushalte im Inland**

Gegenstand der Nachweisung		2014	2015	2016	2017	2018	2019
in jeweiligen Preisen							
Mrd. EUR							
1	Land- und Forstwirtschaft, Fischerei .....	5,812	5,958	6,449	6,805	7,095	7,443
2	Bergbau, Verarbeitendes Gewerbe und Baugewerbe .....	32,046	31,675	32,497	33,244	33,791	34,948
3	Energieversorgung .....	56,951	58,230	58,767	57,740	57,870	59,018
4	Kraftfahrzeughandel, Instandhaltung und Reparatur von Kraftfahrzeugen .....	91,833	96,050	105,146	107,962	111,837	120,001
5	Großhandel (ohne Handel mit Kraftfahrzeugen) .....	29,462	31,343	32,039	32,004	33,086	34,928
6	Einzelhandel (ohne Handel mit Kraftfahrzeugen)	518,157	524,969	535,946	552,152	566,072	582,792
7	Verkehr und Lagerei .....	38,830	39,863	43,051	43,829	46,803	48,650
8	Gastgewerbe .....	75,119	78,010	82,231	86,134	91,194	95,312
9	Information und Kommunikation .....	41,376	41,341	42,026	43,155	43,888	43,608
10	Finanz- und Versicherungsdienstleister .....	90,614	94,119	92,819	92,307	92,090	91,407
11	Grundstücks- u. Wohnungswesen, Öffentliche Dienstleister, Erziehung, Gesundheit, sonstige Dienstleister .....	511,910	528,899	546,749	567,017	587,053	602,403
12 =	Konsumausgaben der priv. Haushalte im Inland .....	1492,110	1530,457	1577,720	1622,349	1670,779	1720,510
Anteil an den Konsumausgaben der privaten Haushalte im Inland in %							
13	Land- und Forstwirtschaft, Fischerei .....	0,4	0,4	0,4	0,4	0,4	0,4
14	Bergbau, Verarbeitendes Gewerbe und Baugewerbe .....	2,1	2,1	2,1	2,0	2,0	2,0
15	Energieversorgung .....	3,8	3,8	3,7	3,6	3,5	3,4
16	Kraftfahrzeughandel, Instandhaltung und Reparatur von Kraftfahrzeugen .....	6,2	6,3	6,7	6,7	6,7	7,0
17	Großhandel (ohne Handel mit Kraftfahrzeugen) .....	2,0	2,0	2,0	2,0	2,0	2,0
18	Einzelhandel (ohne Handel mit Kraftfahrzeugen)	34,7	34,3	34,0	34,0	33,9	33,9
19	Verkehr und Lagerei .....	2,6	2,6	2,7	2,7	2,8	2,8
20	Gastgewerbe .....	5,0	5,1	5,2	5,3	5,5	5,5
21	Information und Kommunikation .....	2,8	2,7	2,7	2,7	2,6	2,5
22	Finanz- und Versicherungsdienstleister .....	6,1	6,1	5,9	5,7	5,5	5,3
23	Grundstücks- u. Wohnungswesen, Öffentliche Dienstleister, Erziehung, Gesundheit, sonstige Dienstleister .....	34,3	34,6	34,7	35,0	35,1	35,0

**2.13 Konsumausgaben der privaten Haushalte im Inland nach Verwendungszwecken und nach Anteil an den Konsumausgaben der privaten Haushalte im Inland und am verfügbaren Einkommen der privaten Haushalte**

Lfd. Nr.	SEA-Nr.	Gegenstand der Nachweisung	2014	2015	2016	2017	2018	2019
in jeweiligen Preisen in Mrd. EUR								
1		Konsumausgaben der priv. Haushalte im Inland .....	1 492,110	1 530,457	1 577,720	1 622,349	1 670,779	1 720,510
2		Verfügbares Einkommen der privaten Haushalte .....	1 678,036	1 724,533	1 784,885	1 846,040	1 911,591	1 969,815
3	01	Nahrungsmittel und alkoholfreie Getränke .....	155,936	162,193	167,249	172,126	181,083	185,876
4	02	Alkoholische Getränke, Tabakwaren .....	48,121	51,444	51,985	52,712	54,122	55,668
5	022	Tabakwaren .....	27,547	29,173	28,933	29,365	30,081	31,135
6	03	Bekleidung und Schuhe .....	73,506	71,867	73,908	75,951	74,696	76,387
7	04	Wohnung, Wasser, Strom, Gas u.a. Brennstoffe .....	368,822	375,048	382,281	391,055	400,906	410,926
8	045	Strom, Gas und andere Brennstoffe .....	67,259	66,605	65,824	65,738	66,264	68,221
9	05	Einrichtungsgegenstände (Möbel), Apparate, Geräte u. Ausrüstungen für den Haushalt sowie deren Instandhaltung .....	93,316	99,003	103,213	104,873	105,955	110,356
10	06	Gesundheitspflege .....	76,758	77,946	79,959	82,779	85,321	89,603
11	07	Verkehr .....	201,759	201,983	211,724	220,349	232,006	242,698
12	0711	Kraftfahrzeuge .....	58,595	61,868	67,003	69,848	72,514	78,888
13	0722	Kraft- und Schmierstoffe .....	58,203	52,263	48,942	52,270	55,273	54,759
14	08	Nachrichtenübermittlung .....	35,657	35,491	36,571	37,322	37,792	37,928
15	09	Freizeit, Unterhaltung und Kultur .....	155,005	163,293	170,015	178,034	183,011	187,435
16	10	Bildungswesen .....	12,880	13,536	14,366	14,699	15,321	15,844
17	11	Beherbergungs- u. Gaststättendienstleistungen .....	76,893	79,667	83,642	87,127	91,622	95,755
18	12	Andere Waren und Dienstleistungen .....	193,457	198,986	202,807	205,322	208,944	212,034
19		Private Konsumausgaben .....	1 563,899	1 602,969	1 653,716	1 704,050	1 755,393	1 806,871

**Anteil an den Konsumausgaben der privaten Haushalte im Inland in %**

20		Konsumausgaben der priv. Haushalte im Inland .....	100,0	100,0	100,0	100,0	100,0	100,0
21	01	Nahrungsmittel und alkoholfreie Getränke .....	10,5	10,6	10,6	10,6	10,8	10,8
22	02	Alkoholische Getränke, Tabakwaren .....	3,2	3,4	3,3	3,2	3,2	3,2
23	022	Tabakwaren .....	1,8	1,9	1,8	1,8	1,8	1,8
24	03	Bekleidung und Schuhe .....	4,9	4,7	4,7	4,7	4,5	4,4
25	04	Wohnung, Wasser, Strom, Gas u.a. Brennstoffe .....	24,7	24,5	24,2	24,1	24,0	23,9
26	045	Strom, Gas und andere Brennstoffe .....	4,5	4,4	4,2	4,1	4,0	4,0
27	05	Einrichtungsgegenstände (Möbel), Apparate, Geräte u. Ausrüstungen für den Haushalt sowie deren Instandhaltung .....	6,3	6,5	6,5	6,5	6,3	6,4
28	06	Gesundheitspflege .....	5,1	5,1	5,1	5,1	5,1	5,2
29	07	Verkehr .....	13,5	13,2	13,4	13,6	13,9	14,1
30	0711	Kraftfahrzeuge .....	3,9	4,0	4,2	4,3	4,3	4,6
31	0722	Kraft- und Schmierstoffe .....	3,9	3,4	3,1	3,2	3,3	3,2
32	08	Nachrichtenübermittlung .....	2,4	2,3	2,3	2,3	2,3	2,2
33	09	Freizeit, Unterhaltung und Kultur .....	10,4	10,7	10,8	11,0	11,0	10,9
34	10	Bildungswesen .....	0,9	0,9	0,9	0,9	0,9	0,9
35	11	Beherbergungs- u. Gaststättendienstleistungen .....	5,2	5,2	5,3	5,4	5,5	5,6
36	12	Andere Waren und Dienstleistungen .....	13,0	13,0	12,9	12,7	12,5	12,3

**Anteil am Verfügbaren Einkommen der privaten Haushalte in %**

37		Verfügbares Einkommen der privaten Haushalte .....	100,0	100,0	100,0	100,0	100,0	100,0
38		Konsumausgaben der priv. Haushalte im Inland .....	88,9	88,7	88,4	87,9	87,4	87,3
39	01	Nahrungsmittel und alkoholfreie Getränke .....	9,3	9,4	9,4	9,3	9,5	9,4
40	02	Alkoholische Getränke, Tabakwaren .....	2,9	3,0	2,9	2,9	2,8	2,8
41	022	Tabakwaren .....	1,6	1,7	1,6	1,6	1,6	1,6
42	03	Bekleidung und Schuhe .....	4,4	4,2	4,1	4,1	3,9	3,9
43	04	Wohnung, Wasser, Strom, Gas u.a. Brennstoffe .....	22,0	21,7	21,4	21,2	21,0	20,9
44	045	Strom, Gas und andere Brennstoffe .....	4,0	3,9	3,7	3,6	3,5	3,5
45	05	Einrichtungsgegenstände (Möbel), Apparate, Geräte u. Ausrüstungen für den Haushalt sowie deren Instandhaltung .....	5,6	5,7	5,8	5,7	5,5	5,6
46	06	Gesundheitspflege .....	4,6	4,5	4,5	4,5	4,5	4,5
47	07	Verkehr .....	12,0	11,7	11,9	11,9	12,1	12,3
48	0711	Kraftfahrzeuge .....	3,5	3,6	3,8	3,8	3,8	4,0
49	0722	Kraft- und Schmierstoffe .....	3,5	3,0	2,7	2,8	2,9	2,8
50	08	Nachrichtenübermittlung .....	2,1	2,1	2,0	2,0	2,0	1,9
51	09	Freizeit, Unterhaltung und Kultur .....	9,2	9,5	9,5	9,6	9,6	9,5
52	10	Bildungswesen .....	0,8	0,8	0,8	0,8	0,8	0,8
53	11	Beherbergungs- u. Gaststättendienstleistungen .....	4,6	4,6	4,7	4,7	4,8	4,9
54	12	Andere Waren und Dienstleistungen .....	11,5	11,5	11,4	11,1	10,9	10,8
55		Konsumquote .....	93,2	93,0	92,7	92,3	91,8	91,7

**2.14 Konsumausgaben der privaten Haushalte im Inland nach ausgewählten Verwendungszwecken und nach Dauerhaftigkeit der Güter in jeweiligen Preisen**

Jahr, Vierteljahr	Konsumausgaben der priv. Haushalte im Inland	Verwendungszwecke					
		Nahrungsmittel und alkoholfreie Getränke	Alkoholische Getränke, Tabakwaren		Bekleidung und Schuhe	Wohnung, Wasser, Strom, Gas u.a. Brennstoffe	
			zusammen	darunter: Tabakwaren		zusammen	darunter: Strom, Gas und andere Brennstoffe
1	2	3	4	5	6	7	
<b>Mrd. EUR</b>							
2015	1530,457	162,193	51,444	29,173	71,867	375,048	66,605
2016	1577,720	167,249	51,985	28,933	73,908	382,281	65,824
2017	1622,349	172,126	52,712	29,365	75,951	391,055	65,738
2018	1670,779	181,083	54,122	30,081	74,696	400,906	66,264
2019	1720,510	185,876	55,668	31,135	76,387	410,926	68,221
2015 1.Vj	368,592	37,820	11,825	6,757	16,243	95,435	19,350
2.Vj	379,827	40,712	12,869	7,264	18,161	91,786	14,790
3.Vj	385,335	40,512	13,257	7,576	17,649	92,175	14,740
4.Vj	396,703	43,149	13,493	7,576	19,814	95,652	17,725
2016 1.Vj	379,452	39,258	12,047	6,755	16,572	96,880	18,846
2.Vj	393,694	41,929	13,112	7,286	18,960	93,889	14,890
3.Vj	395,159	41,815	13,421	7,541	17,538	92,978	13,565
4.Vj	409,415	44,247	13,405	7,351	20,838	98,534	18,523
2017 1.Vj	393,266	40,153	12,118	6,837	17,162	100,562	20,369
2.Vj	403,046	43,498	13,529	7,544	19,238	95,194	14,003
3.Vj	406,928	42,977	13,510	7,590	18,722	94,814	13,157
4.Vj	419,109	45,498	13,555	7,394	20,829	100,485	18,209
2018 1.Vj	406,825	43,227	12,358	6,852	16,659	104,543	21,992
2.Vj	415,809	45,582	13,949	7,843	19,293	96,429	12,782
3.Vj	416,211	44,574	13,905	7,847	17,968	96,434	12,472
4.Vj	431,934	47,700	13,910	7,539	20,776	103,500	19,018
2019 1.Vj	417,472	43,381	12,817	7,217	17,080	107,010	22,338
2.Vj	428,828	47,141	14,283	8,002	19,489	99,377	13,740
3.Vj	432,030	46,297	14,337	8,159	18,650	99,194	13,208
4.Vj	442,180	49,057	14,231	7,757	21,168	105,345	18,935
2020 1.Vj	418,107	47,416	13,285	7,343	14,959	108,835	22,119
2.Vj	382,186	50,432	14,662	8,263	14,864	102,208	14,553
3.Vj	420,853	48,053	14,871	8,538	17,584	100,557	12,662
<b>Veränderung gegenüber dem Vorjahr in %</b>							
2015	2,6	4,0	6,9	5,9	-2,2	1,7	-1,0
2016	3,1	3,1	1,1	-0,8	2,8	1,9	-1,2
2017	2,8	2,9	1,4	1,5	2,8	2,3	-0,1
2018	3,0	5,2	2,7	2,4	-1,7	2,5	0,8
2019	3,0	2,6	2,9	3,5	2,3	2,5	3,0
2015 1.Vj	2,4	3,5	5,8	3,4	-3,4	2,0	1,4
2.Vj	2,7	2,8	6,6	6,2	-1,8	2,1	1,3
3.Vj	2,7	5,1	8,2	6,9	-2,1	1,3	-3,9
4.Vj	2,4	4,6	7,0	6,9	-1,8	1,4	-2,8
2016 1.Vj	2,9	3,8	1,9	0,0	2,0	1,5	-2,6
2.Vj	3,7	3,0	1,9	0,3	4,4	2,3	0,7
3.Vj	2,5	3,2	1,2	-0,5	-0,6	0,9	-8,0
4.Vj	3,2	2,5	-0,7	-3,0	5,2	3,0	4,5
2017 1.Vj	3,6	2,3	0,6	1,2	3,6	3,8	8,1
2.Vj	2,4	3,7	3,2	3,5	1,5	1,4	-6,0
3.Vj	3,0	2,8	0,7	0,6	6,8	2,0	-3,0
4.Vj	2,4	2,8	1,1	0,6	0,0	2,0	-1,7
2018 1.Vj	3,4	7,7	2,0	0,2	-2,9	4,0	8,0
2.Vj	3,2	4,8	3,1	4,0	0,3	1,3	-8,7
3.Vj	2,3	3,7	2,9	3,4	-4,0	1,7	-5,2
4.Vj	3,1	4,8	2,6	2,0	-0,3	3,0	4,4
2019 1.Vj	2,6	0,4	3,7	5,3	2,5	2,4	1,6
2.Vj	3,1	3,4	2,4	2,0	1,0	3,1	7,5
3.Vj	3,8	3,9	3,1	4,0	3,8	2,9	5,9
4.Vj	2,4	2,8	2,3	2,9	1,9	1,8	-0,4
2020 1.Vj	0,2	9,3	3,7	1,7	-12,4	1,7	-1,0
2.Vj	-10,9	7,0	2,7	3,3	-23,7	2,8	5,9
3.Vj	-2,6	3,8	3,7	4,6	-5,7	1,4	-4,1

**2.14 Konsumausgaben der privaten Haushalte im Inland nach ausgewählten Verwendungszwecken und nach Dauerhaftigkeit der Güter in jeweiligen Preisen**

Jahr, Vierteljahr	Verwendungszwecke						Nachrichten- übermittlung	Freizeit, Unterhaltung und Kultur
	Einrichtungs- gegenstände (Möbel), Apparate, Geräte usw	Gesundheits- pflege	Verkehr					
			zusammen	darunter: Kraftfahrzeuge	darunter: Kraft- und Schmierstoffe			
	8	9	10	11	12	13		
<b>Mrd. EUR</b>								
2015	99,003	77,946	201,983	61,868	52,263	35,491	163,293	
2016	103,213	79,959	211,724	67,003	48,942	36,571	170,015	
2017	104,873	82,779	220,349	69,848	52,270	37,322	178,034	
2018	105,955	85,321	232,006	72,514	55,273	37,792	183,011	
2019	110,356	89,603	242,698	78,888	54,759	37,928	187,435	
2015 1.Vj	23,895	19,443	47,237	14,827	11,983	8,676	38,959	
2.Vj	24,019	18,514	53,187	16,568	13,611	8,454	39,303	
3.Vj	23,797	19,817	52,268	15,403	13,748	8,966	41,225	
4.Vj	27,292	20,172	49,291	15,070	12,921	9,395	43,806	
2016 1.Vj	24,883	19,841	48,741	15,713	11,004	9,268	40,563	
2.Vj	25,410	19,228	56,476	18,314	12,608	8,793	41,028	
3.Vj	24,580	20,352	54,601	16,826	12,831	9,269	42,776	
4.Vj	28,340	20,538	51,906	16,150	12,499	9,241	45,648	
2017 1.Vj	25,409	20,786	52,187	16,986	12,209	9,168	42,606	
2.Vj	25,732	19,720	57,471	18,163	13,408	8,930	43,005	
3.Vj	25,301	21,108	56,413	17,265	13,414	9,609	45,167	
4.Vj	28,431	21,165	54,278	17,434	13,239	9,615	47,256	
2018 1.Vj	25,865	21,365	54,576	18,424	12,092	9,430	43,937	
2.Vj	25,885	20,413	61,666	19,559	14,272	9,072	44,324	
3.Vj	25,089	21,655	59,216	17,496	14,508	9,631	46,377	
4.Vj	29,116	21,888	56,548	17,035	14,401	9,659	48,373	
2019 1.Vj	26,602	22,474	56,928	19,030	12,406	9,444	44,822	
2.Vj	26,897	21,289	64,482	21,006	14,662	9,094	45,674	
3.Vj	26,594	22,864	62,805	19,795	14,201	9,773	47,934	
4.Vj	30,263	22,976	58,483	19,057	13,490	9,617	49,005	
2020 1.Vj	27,209	23,402	54,910	17,542	12,326	9,335	43,830	
2.Vj	27,142	18,866	45,736	14,488	9,613	9,026	34,849	
3.Vj	28,460	23,067	59,593	21,417	12,216	9,709	39,479	
<b>Veränderung gegenüber dem Vorjahr in %</b>								
2015	6,1	1,5	0,1	5,6	-10,2	-0,5	5,3	
2016	4,3	2,6	4,8	8,3	-6,4	3,0	4,1	
2017	1,6	3,5	4,1	4,2	6,8	2,1	4,7	
2018	1,0	3,1	5,3	3,8	5,7	1,3	2,8	
2019	4,2	5,0	4,6	8,8	-0,9	0,4	2,4	
2015 1.Vj	7,0	1,3	-0,6	6,5	-11,8	-0,5	5,4	
2.Vj	5,7	1,3	0,8	6,0	-8,3	0,2	5,2	
3.Vj	6,0	1,5	0,1	4,9	-10,0	-0,1	5,3	
4.Vj	5,7	2,0	0,0	5,0	-10,8	-1,3	5,5	
2016 1.Vj	4,1	2,0	3,2	6,0	-8,2	6,8	4,1	
2.Vj	5,8	3,9	6,2	10,5	-7,4	4,0	4,4	
3.Vj	3,3	2,7	4,5	9,2	-6,7	3,4	3,8	
4.Vj	3,8	1,8	5,3	7,2	-3,3	-1,6	4,2	
2017 1.Vj	2,1	4,8	7,1	8,1	11,0	-1,1	5,0	
2.Vj	1,3	2,6	1,8	-0,8	6,3	1,6	4,8	
3.Vj	2,9	3,7	3,3	2,6	4,5	3,7	5,6	
4.Vj	0,3	3,1	4,6	8,0	5,9	4,0	3,5	
2018 1.Vj	1,8	2,8	4,6	8,5	-1,0	2,9	3,1	
2.Vj	0,6	3,5	7,3	7,7	6,4	1,6	3,1	
3.Vj	-0,8	2,6	5,0	1,3	8,2	0,2	2,7	
4.Vj	2,4	3,4	4,2	-2,3	8,8	0,5	2,4	
2019 1.Vj	2,8	5,2	4,3	3,3	2,6	0,1	2,0	
2.Vj	3,9	4,3	4,6	7,4	2,7	0,2	3,0	
3.Vj	6,0	5,6	6,1	13,1	-2,1	1,5	3,4	
4.Vj	3,9	5,0	3,4	11,9	-6,3	-0,4	1,3	
2020 1.Vj	2,3	4,1	-3,5	-7,8	-0,6	-1,2	-2,2	
2.Vj	0,9	-11,4	-29,1	-31,0	-34,4	-0,7	-23,7	
3.Vj	7,0	0,9	-5,1	8,2	-14,0	-0,7	-17,6	

**2.14 Konsumausgaben der privaten Haushalte im Inland nach ausgewählten Verwendungszwecken und nach Dauerhaftigkeit der Güter in jeweiligen Preisen**

Jahr, Vierteljahr	Verwendungszwecke			Dauerhaftigkeit der Güter			
	Bildungswesen	Beherbergungs- u. Gaststätten- dienstleistungen	Andere Waren und Dienstleistungen	Verbrauchsgüter	Kurzlebige Güter	Langlebige Güter	Dienstleistungen
	15	16	17	18	19	20	21
<b>Mrd. EUR</b>							
2015	13,536	79,667	198,986	422,829	141,580	173,136	792,912
2016	14,366	83,642	202,807	428,014	148,189	182,261	819,256
2017	14,699	87,127	205,322	438,933	151,622	188,229	843,565
2018	15,321	91,622	208,944	455,742	152,700	189,999	872,338
2019	15,844	95,755	212,034	467,565	157,755	200,799	894,391
2015 1.Vj	3,338	16,956	48,765	102,310	32,653	41,911	191,718
2.Vj	3,327	20,700	48,795	104,650	35,299	42,886	196,992
3.Vj	3,389	22,064	50,216	104,640	34,531	42,095	204,069
4.Vj	3,482	19,947	51,210	111,229	39,097	46,244	200,133
2016 1.Vj	3,508	18,010	49,881	103,312	34,057	43,659	198,424
2.Vj	3,556	21,607	49,706	106,256	37,383	46,135	203,920
3.Vj	3,573	23,297	50,959	104,945	35,406	44,219	210,589
4.Vj	3,729	20,728	52,261	113,501	41,343	48,248	206,323
2017 1.Vj	3,621	18,799	50,695	107,533	35,132	46,129	204,472
2.Vj	3,629	22,763	50,337	108,766	38,074	46,536	209,670
3.Vj	3,649	24,044	51,614	106,950	37,091	45,843	217,044
4.Vj	3,800	21,521	52,676	115,684	41,325	49,721	212,379
2018 1.Vj	3,742	19,592	51,531	113,221	35,152	47,384	211,068
2.Vj	3,800	24,074	51,322	111,678	38,775	47,713	217,643
3.Vj	3,780	25,338	52,244	109,749	36,708	45,542	224,212
4.Vj	3,999	22,618	53,847	121,094	42,065	49,360	219,415
2019 1.Vj	3,875	20,799	52,240	115,348	36,299	48,926	216,899
2.Vj	3,934	25,156	52,012	115,925	39,694	50,062	223,147
3.Vj	3,957	26,240	53,385	113,622	38,545	49,368	230,495
4.Vj	4,078	23,560	54,397	122,670	43,217	52,443	223,850
2020 1.Vj	3,894	18,480	52,552	121,068	34,547	47,718	214,774
2.Vj	3,733	11,819	48,849	116,020	35,095	42,837	188,234
3.Vj	3,890	22,572	53,018	113,938	38,537	53,052	215,326
<b>Veränderung gegenüber dem Vorjahr in %</b>							
2015	5,1	3,6	2,9	0,7	2,6	4,6	3,2
2016	6,1	5,0	1,9	1,2	4,7	5,3	3,3
2017	2,3	4,2	1,2	2,6	2,3	3,3	3,0
2018	4,2	5,2	1,8	3,8	0,7	0,9	3,4
2019	3,4	4,5	1,5	2,6	3,3	5,7	2,5
2015 1.Vj	6,0	2,6	2,8	0,7	2,4	5,5	2,7
2.Vj	4,6	4,8	3,4	0,8	2,8	4,2	3,5
3.Vj	5,7	4,0	3,3	0,8	2,5	4,2	3,4
4.Vj	4,1	2,8	2,0	0,6	2,5	4,4	3,0
2016 1.Vj	5,1	6,2	2,3	1,0	4,3	4,2	3,5
2.Vj	6,9	4,4	1,9	1,5	5,9	7,6	3,5
3.Vj	5,4	5,6	1,5	0,3	2,5	5,0	3,2
4.Vj	7,1	3,9	2,1	2,0	5,7	4,3	3,1
2017 1.Vj	3,2	4,4	1,6	4,1	3,2	5,7	3,0
2.Vj	2,1	5,4	1,3	2,4	1,8	0,9	2,8
3.Vj	2,1	3,2	1,3	1,9	4,8	3,7	3,1
4.Vj	1,9	3,8	0,8	1,9	0,0	3,1	2,9
2018 1.Vj	3,3	4,2	1,6	5,3	0,1	2,7	3,2
2.Vj	4,7	5,8	2,0	2,7	1,8	2,5	3,8
3.Vj	3,6	5,4	1,2	2,6	-1,0	-0,7	3,3
4.Vj	5,2	5,1	2,2	4,7	1,8	-0,7	3,3
2019 1.Vj	3,6	6,2	1,4	1,9	3,3	3,3	2,8
2.Vj	3,5	4,5	1,3	3,8	2,4	4,9	2,5
3.Vj	4,7	3,6	2,2	3,5	5,0	8,4	2,8
4.Vj	2,0	4,2	1,0	1,3	2,7	6,2	2,0
2020 1.Vj	0,5	-11,1	0,6	5,0	-4,8	-2,5	-1,0
2.Vj	-5,1	-53,0	-6,1	0,1	-11,6	-14,4	-15,6
3.Vj	-1,7	-14,0	-0,7	0,3	0,0	7,5	-6,6

**2.15 Konsumausgaben der privaten Haushalte im Inland nach ausgewählten Verwendungszwecken und nach Dauerhaftigkeit der Güter - preisbereinigt**

Jahr, Vierteljahr	Konsumausgaben der priv. Haushalte im Inland	Verwendungszwecke					
		Nahrungsmittel und alkoholfreie Getränke	Alkoholische Getränke, Tabakwaren		Bekleidung und Schuhe	Wohnung, Wasser, Strom, Gas u.a. Brennstoffe	
			zusammen	darunter: Tabakwaren		zusammen	darunter: Strom, Gas und andere Brennstoffe
1	2	3	4	5	6	7	
<b>Preisbereinigt Kettenindex (2015 = 100)</b>							
2015	100,00	100,00	100,00	100,00	100,00	100,00	100,00
2016	102,37	102,37	99,15	95,92	102,04	101,36	101,30
2017	103,71	102,60	98,68	94,48	104,25	102,28	100,04
2018	105,26	105,58	98,57	93,68	102,26	103,14	98,61
2019	107,00	106,97	99,14	93,80	103,10	103,86	98,80
2015 1.Vj	96,89	93,44	92,92	94,38	92,46	102,12	115,59
2.Vj	99,09	99,82	100,39	100,37	100,43	97,62	87,48
3.Vj	100,52	100,40	102,45	102,74	99,22	98,18	88,97
4.Vj	103,50	106,34	104,24	102,51	107,89	102,07	107,95
2016 1.Vj	99,55	96,30	92,79	91,03	93,91	103,41	117,35
2.Vj	102,19	102,68	99,97	96,50	103,54	99,56	91,13
3.Vj	102,07	102,83	101,99	99,37	98,65	98,36	83,17
4.Vj	105,69	107,67	101,84	96,80	112,05	104,10	113,55
2017 1.Vj	101,46	95,33	92,01	90,09	96,05	105,76	124,67
2.Vj	103,03	104,40	101,55	97,35	104,44	99,69	85,08
3.Vj	103,50	103,03	100,62	96,68	104,50	99,01	79,75
4.Vj	106,87	107,65	100,55	93,80	112,01	104,68	110,63
2018 1.Vj	103,69	100,81	91,53	87,20	93,32	108,33	132,91
2.Vj	104,80	106,18	101,53	97,41	104,38	99,43	76,29
3.Vj	104,28	104,21	100,62	96,92	100,67	99,01	73,64
4.Vj	108,27	111,09	100,61	93,19	110,65	105,78	111,60
2019 1.Vj	105,16	100,24	92,41	88,89	94,96	108,74	130,12
2.Vj	106,54	108,77	101,69	96,26	104,14	100,61	79,53
3.Vj	106,86	106,28	101,72	97,60	102,43	100,17	76,58
4.Vj	109,47	112,58	100,73	92,43	110,86	105,91	108,99
2020 1.Vj	103,78	106,38	93,92	87,39	81,43	108,86	126,73
2.Vj	94,16	111,56	101,77	95,28	79,70	102,26	85,24
3.Vj	104,54	109,49	103,13	96,87	98,29	100,63	75,04
<b>Veränderung gegenüber dem Vorjahr in %</b>							
2015	2,1	3,3	4,1	1,7	-2,9	1,4	3,0
2016	2,4	2,4	-0,8	-4,1	2,0	1,4	1,3
2017	1,3	0,2	-0,5	-1,5	2,2	0,9	-1,2
2018	1,5	2,9	-0,1	-0,8	-1,9	0,8	-1,4
2019	1,7	1,3	0,6	0,1	0,8	0,7	0,2
2015 1.Vj	2,3	3,9	3,4	0,3	-3,6	1,7	5,3
2.Vj	2,1	1,6	3,5	2,2	-2,3	1,5	4,4
3.Vj	2,3	4,6	4,7	1,5	-3,2	1,1	0,8
4.Vj	1,9	3,2	4,5	2,9	-2,7	1,3	1,4
2016 1.Vj	2,7	3,1	-0,1	-3,5	1,6	1,3	1,5
2.Vj	3,1	2,9	-0,4	-3,9	3,1	2,0	4,2
3.Vj	1,5	2,4	-0,4	-3,3	-0,6	0,2	-6,5
4.Vj	2,1	1,3	-2,3	-5,6	3,9	2,0	5,2
2017 1.Vj	1,9	-1,0	-0,8	-1,0	2,3	2,3	6,2
2.Vj	0,8	1,7	1,6	0,9	0,9	0,1	-6,6
3.Vj	1,4	0,2	-1,3	-2,7	5,9	0,7	-4,1
4.Vj	1,1	0,0	-1,3	-3,1	0,0	0,6	-2,6
2018 1.Vj	2,2	5,7	-0,5	-3,2	-2,8	2,4	6,6
2.Vj	1,7	1,7	0,0	0,1	-0,1	-0,3	-10,3
3.Vj	0,8	1,1	0,0	0,2	-3,7	0,0	-7,7
4.Vj	1,3	3,2	0,1	-0,7	-1,2	1,1	0,9
2019 1.Vj	1,4	-0,6	1,0	1,9	1,8	0,4	-2,1
2.Vj	1,7	2,4	0,2	-1,2	-0,2	1,2	4,2
3.Vj	2,5	2,0	1,1	0,7	1,7	1,2	4,0
4.Vj	1,1	1,3	0,1	-0,8	0,2	0,1	-2,3
2020 1.Vj	-1,3	6,1	1,6	-1,7	-14,2	0,1	-2,6
2.Vj	-11,6	2,6	0,1	-1,0	-23,5	1,6	7,2
3.Vj	-2,2	3,0	1,4	-0,7	-4,0	0,5	-2,0



**2.15 Konsumausgaben der privaten Haushalte im Inland nach ausgewählten Verwendungszwecken und nach Dauerhaftigkeit der Güter - preisbereinigt**

Jahr, Vierteljahr	Verwendungszwecke						
	Einrichtungs- gegenstände (Möbel), Apparate, Geräte usw	Gesundheits- pflege	Verkehr			Nachrichten- übermittlung	Freizeit, Unterhaltung und Kultur
			zusammen	darunter: Kraftfahrzeuge	darunter: Kraft- und Schmierstoffe		
	8	9	10	11	12	13	14
<b>Preisbereinigt Kettenindex (2015 = 100)</b>							
2015	100,00	100,00	100,00	100,00	100,00	100,00	100,00
2016	103,56	101,13	105,43	105,85	101,03	104,21	103,44
2017	104,72	103,32	106,61	108,78	101,61	107,71	106,82
2018	104,98	105,41	108,94	111,21	98,83	110,38	108,70
2019	108,38	109,20	112,52	118,81	99,49	112,13	110,97
2015 1.Vj	96,91	100,51	94,46	96,43	93,40	97,01	96,18
2.Vj	97,03	95,09	103,90	107,24	98,79	95,27	97,76
3.Vj	96,24	101,38	102,89	99,47	103,74	101,48	99,71
4.Vj	109,81	103,03	98,75	96,85	104,08	106,24	106,35
2016 1.Vj	100,03	100,92	98,90	99,72	96,48	105,02	101,85
2.Vj	101,91	97,41	112,51	115,90	103,74	100,21	99,98
3.Vj	98,86	102,68	108,12	106,14	104,87	105,86	100,24
4.Vj	113,43	103,53	102,19	101,64	99,04	105,74	111,68
2017 1.Vj	101,69	104,22	101,64	106,43	93,58	105,06	106,83
2.Vj	102,73	98,37	111,51	113,24	104,74	102,81	102,81
3.Vj	101,10	105,12	108,96	107,36	106,20	111,42	103,69
4.Vj	113,36	105,56	104,34	108,11	101,93	111,55	113,95
2018 1.Vj	102,73	106,05	104,69	113,80	92,87	109,31	108,75
2.Vj	102,70	101,04	116,54	120,10	103,78	105,70	105,04
3.Vj	99,61	106,81	110,21	107,07	101,30	112,82	105,18
4.Vj	114,90	107,75	104,33	103,84	97,38	113,71	115,83
2019 1.Vj	105,00	109,90	107,14	115,34	93,25	111,18	111,40
2.Vj	105,78	103,88	118,80	126,70	103,16	107,62	107,26
3.Vj	104,54	111,37	115,92	119,06	102,73	115,75	108,53
4.Vj	118,22	111,65	108,23	114,13	98,83	113,99	116,70
2020 1.Vj	106,17	113,41	101,89	104,56	91,57	110,48	108,70
2.Vj	105,46	91,30	86,85	86,45	81,20	107,20	82,02
3.Vj	112,57	112,35	113,34	129,35	100,66	118,22	92,82
<b>Veränderung gegenüber dem Vorjahr in %</b>							
2015	5,1	-0,7	1,6	3,8	0,3	1,1	4,8
2016	3,6	1,1	5,4	5,9	1,0	4,2	3,4
2017	1,1	2,2	1,1	2,8	0,6	3,4	3,3
2018	0,2	2,0	2,2	2,2	-2,7	2,5	1,8
2019	3,2	3,6	3,3	6,8	0,7	1,6	2,1
2015 1.Vj	6,2	-1,2	1,4	4,7	0,8	1,3	5,6
2.Vj	4,8	-1,1	1,5	4,1	-0,6	2,0	5,0
3.Vj	5,1	-0,4	2,0	3,3	1,1	1,5	4,7
4.Vj	4,5	0,0	1,3	2,9	0,0	0,0	4,1
2016 1.Vj	3,2	0,4	4,7	3,4	3,3	8,3	5,9
2.Vj	5,0	2,4	8,3	8,1	5,0	5,2	2,3
3.Vj	2,7	1,3	5,1	6,7	1,1	4,3	0,5
4.Vj	3,3	0,5	3,5	4,9	-4,8	-0,5	5,0
2017 1.Vj	1,7	3,3	2,8	6,7	-3,0	0,0	4,9
2.Vj	0,8	1,0	-0,9	-2,3	1,0	2,6	2,8
3.Vj	2,3	2,4	0,8	1,1	1,3	5,3	3,4
4.Vj	-0,1	2,0	2,1	6,4	2,9	5,5	2,0
2018 1.Vj	1,0	1,8	3,0	6,9	-0,8	4,0	1,8
2.Vj	0,0	2,7	4,5	6,1	-0,9	2,8	2,2
3.Vj	-1,5	1,6	1,1	-0,3	-4,6	1,3	1,4
4.Vj	1,4	2,1	0,0	-3,9	-4,5	1,9	1,6
2019 1.Vj	2,2	3,6	2,3	1,4	0,4	1,7	2,4
2.Vj	3,0	2,8	1,9	5,5	-0,6	1,8	2,1
3.Vj	4,9	4,3	5,2	11,2	1,4	2,6	3,2
4.Vj	2,9	3,6	3,7	9,9	1,5	0,2	0,8
2020 1.Vj	1,1	3,2	-4,9	-9,3	-1,8	-0,6	-2,4
2.Vj	-0,3	-12,1	-26,9	-31,8	-21,3	-0,4	-23,5
3.Vj	7,7	0,9	-2,2	8,6	-2,0	2,1	-14,5

**2.15 Konsumausgaben der privaten Haushalte im Inland nach ausgewählten Verwendungszwecken und nach Dauerhaftigkeit der Güter - preisbereinigt**

Jahr, Vierteljahr	Verwendungszwecke			Dauerhaftigkeit der Güter			
	Bildungswesen	Beherbergungs- u. Gaststätten- dienstleistungen	Andere Waren und Dienstleistungen	Verbrauchsgüter	Kurzlebige Güter	Langlebige Güter	Dienstleistungen
	15	16	17	18	19	20	21
<b>Preisbereinigt Kettenindex (2015 = 100)</b>							
2015	100,00	100,00	100,00	100,00	100,00	100,00	100,00
2016	104,14	102,68	100,60	101,84	103,89	104,11	102,01
2017	105,54	104,87	101,30	101,96	105,22	107,15	103,62
2018	109,08	107,82	103,09	102,92	105,49	108,11	105,82
2019	112,81	109,91	103,47	104,18	107,86	114,03	106,83
2015 1.Vj	98,94	85,90	98,25	97,27	93,46	97,33	97,20
2.Vj	98,46	104,03	97,96	97,84	99,43	99,13	99,71
3.Vj	100,19	110,55	100,92	98,97	98,27	97,18	102,50
4.Vj	102,41	99,52	102,87	105,92	108,84	106,37	100,59
2016 1.Vj	102,07	89,37	99,63	99,54	96,95	99,86	99,95
2.Vj	103,10	106,15	98,88	100,99	104,31	105,35	101,76
3.Vj	103,31	113,98	100,91	99,77	100,28	100,99	103,85
4.Vj	108,07	101,22	102,98	107,06	114,02	110,22	102,47
2017 1.Vj	104,44	91,57	100,14	100,05	98,67	105,05	101,91
2.Vj	104,47	109,91	98,88	101,34	105,12	105,74	102,96
3.Vj	104,73	115,11	101,39	99,62	103,90	104,44	105,25
4.Vj	108,53	102,88	104,78	106,82	113,20	113,35	104,36
2018 1.Vj	105,84	93,33	101,68	103,74	98,22	107,93	103,70
2.Vj	107,04	113,51	101,22	101,03	106,64	108,56	105,64
3.Vj	108,42	118,81	103,32	98,69	102,73	103,64	107,63
4.Vj	115,00	105,65	106,14	108,24	114,38	112,30	106,31
2019 1.Vj	109,41	96,86	102,68	103,61	100,83	111,13	105,43
2.Vj	111,40	115,54	101,84	103,04	108,02	113,61	106,60
3.Vj	113,54	120,02	104,11	101,08	106,32	112,30	108,85
4.Vj	116,87	107,22	105,26	108,97	116,25	119,10	106,45
2020 1.Vj	111,47	83,87	102,20	106,59	94,68	108,21	102,88
2.Vj	106,68	53,31	94,39	102,50	95,19	97,03	88,84
3.Vj	111,15	102,10	102,05	102,56	107,67	121,95	101,34
<b>Veränderung gegenüber dem Vorjahr in %</b>							
2015	4,7	1,2	2,5	1,9	2,0	3,9	1,9
2016	4,1	2,7	0,6	1,8	3,9	4,1	2,0
2017	1,3	2,1	0,7	0,1	1,3	2,9	1,6
2018	3,4	2,8	1,8	0,9	0,3	0,9	2,1
2019	3,4	1,9	0,4	1,2	2,2	5,5	1,0
2015 1.Vj	5,7	0,1	2,6	2,6	2,3	5,5	1,4
2.Vj	4,4	2,1	3,0	1,1	2,4	3,7	2,2
3.Vj	5,7	1,7	2,7	2,2	1,7	3,6	2,2
4.Vj	3,1	0,6	1,8	1,6	1,7	2,8	1,9
2016 1.Vj	3,2	4,0	1,4	2,3	3,7	2,6	2,8
2.Vj	4,7	2,0	0,9	3,2	4,9	6,3	2,1
3.Vj	3,1	3,1	0,0	0,8	2,0	3,9	1,3
4.Vj	5,5	1,7	0,1	1,1	4,8	3,6	1,9
2017 1.Vj	2,3	2,5	0,5	0,5	1,8	5,2	2,0
2.Vj	1,3	3,5	0,0	0,3	0,8	0,4	1,2
3.Vj	1,4	1,0	0,5	-0,2	3,6	3,4	1,3
4.Vj	0,4	1,6	1,7	-0,2	-0,7	2,8	1,8
2018 1.Vj	1,3	1,9	1,5	3,7	-0,5	2,7	1,8
2.Vj	2,5	3,3	2,4	-0,3	1,4	2,7	2,6
3.Vj	3,5	3,2	1,9	-0,9	-1,1	-0,8	2,3
4.Vj	6,0	2,7	1,3	1,3	1,0	-0,9	1,9
2019 1.Vj	3,4	3,8	1,0	-0,1	2,7	3,0	1,7
2.Vj	4,1	1,8	0,6	2,0	1,3	4,7	0,9
3.Vj	4,7	1,0	0,8	2,4	3,5	8,4	1,1
4.Vj	1,6	1,5	-0,8	0,7	1,6	6,1	0,1
2020 1.Vj	1,9	-13,4	-0,5	2,9	-6,1	-2,6	-2,4
2.Vj	-4,2	-53,9	-7,3	-0,5	-11,9	-14,6	-16,7
3.Vj	-2,1	-14,9	-2,0	1,5	1,3	8,6	-6,9

## 2.16 Sortimentstabelle der Konsumausgaben der privaten Haushalte im Inland nach Lieferbereichen und Verwendungszwecken

in jeweiligen Preisen

Mrd. EUR

Lfd. Nr.	Gegenstand der Nachweisung	Konsumausgaben der priv. Haushalte	Verwendungszwecke											
			Nahrungsmittel und alkoholfreie Getränke	Alkoholische Getränke, Tabakwaren	Bekleidung und Schuhe	Wohnung, Wasser, Strom, Gas u.a. Brennstoffe	Einrichtungsgegenstände (Möbel), Apparate, Geräte usw	Gesundheitspflege	Verkehr	Nachrichtenübermittlung	Freizeit, Unterhaltung und Kultur	Bildungswesen	Beherbergungs- u. Gaststättenleistungen	Andere Waren und Dienstleistungen
		1	2	3	4	5	6	7	8	9	10	11	12	13
<b>Jahr: 2013</b>														
1	Land- und Forstwirtschaft, Fischerei .....	6,349	4,012	0,651	-	0,471	0,071	-	-	-	1,144	-	-	-
2	Bergbau, Verarbeitendes Gewerbe und Baugewerbe .....	31,929	15,464	0,242	1,034	5,682	3,261	0,502	1,811	0,043	1,708	-	1,290	0,892
3	Energieversorgung .....	61,760	-	-	-	61,760	-	-	-	-	-	-	-	-
4	Kraftfahrzeughandel, Instandhaltung und Reparatur von Kraftfahrzeugen .....	85,488	0,049	0,024	0,032	0,031	0,065	-	83,504	-	1,727	-	0,056	-
5	Großhandel (ohne Handel mit Kraftfahrzeugen) .....	29,678	2,073	12,039	1,425	7,654	2,626	0,746	0,399	0,179	2,003	-	-	0,534
6	Einzelhandel (ohne Handel mit Kraftfahrzeugen) .....	510,546	126,024	33,395	68,150	10,390	78,591	29,619	63,279	4,410	67,779	-	0,352	28,557
7	Verkehr und Lagerei .....	37,130	-	-	-	-	-	-	34,297	2,632	0,201	-	-	-
8	Gastgewerbe .....	71,638	0,707	0,298	0,344	-	-	-	0,345	0,345	0,530	-	68,725	0,344
9	Information und Kommunikation .....	41,738	-	-	-	-	-	-	-	28,393	12,544	-	0,565	0,236
10	Finanz- und Versicherungsdienstleister .....	90,329	-	-	-	-	-	-	-	-	-	-	-	90,329
11	Grundstücks- u. Wohnungswesen, Öffentliche Dienstleister, Erziehung, Gesundheit, sonstige Dienstleister .....	495,563	0,018	1,082	1,146	282,980	8,584	44,229	10,820	0,020	65,915	12,101	1,986	66,682
12	= Konsumausgaben der priv. Haushalte im Inland .....	1462,148	148,347	47,731	72,131	368,968	93,198	75,096	194,455	36,022	153,551	12,101	72,974	187,574
13	+ Konsumausgaben der Inländer in der übr. Welt .....	51,938	.	.	.	.	.	.	.	.	.	.	.	.
14	- Konsumausgaben der Gebietsfremden im Inland .....	21,596	.	.	.	.	.	.	.	.	.	.	.	.
15	= Konsumausgaben der inländ. priv. Haushalte .....	1492,490	.	.	.	.	.	.	.	.	.	.	.	.
16	+ Konsumausgaben der priv. Organisationen o.E. .....	41,294	.	.	.	.	.	.	.	.	.	.	.	.
17	= Private Konsumausgaben .....	1533,784	.	.	.	.	.	.	.	.	.	.	.	.

## 2.16 Sortimentstabelle der Konsumausgaben der privaten Haushalte im Inland nach Lieferbereichen und Verwendungszwecken

in jeweiligen Preisen

Mrd. EUR

Lfd. Nr.	Gegenstand der Nachweisung	Konsumausgaben der priv. Haushalte	Verwendungszwecke											
			Nahrungsmittel und alkoholfreie Getränke	Alkoholische Getränke, Tabakwaren	Bekleidung und Schuhe	Wohnung, Wasser, Strom, Gas u.a. Brennstoffe	Einrichtungsgegenstände (Möbel), Apparate, Geräte usw	Gesundheitspflege	Verkehr	Nachrichtenübermittlung	Freizeit, Unterhaltung und Kultur	Bildungswesen	Beherbergungs- u. Gaststättenleistungen	Andere Waren und Dienstleistungen
		1	2	3	4	5	6	7	8	9	10	11	12	13
<b>Jahr: 2014</b>														
1	Land- und Forstwirtschaft, Fischerei .....	5,812	3,583	0,679	-	0,416	0,071	-	-	-	1,063	-	-	-
2	Bergbau, Verarbeitendes Gewerbe und Baugewerbe .....	32,046	15,386	0,247	1,053	5,857	3,366	0,552	1,826	0,034	1,593	-	1,288	0,844
3	Energieversorgung .....	56,951	-	-	-	56,951	-	-	-	-	-	-	-	-
4	Kraftfahrzeughandel, Instandhaltung und Reparatur von Kraftfahrzeugen .....	91,833	0,043	0,037	0,046	0,008	0,027	-	89,894	-	1,725	-	0,049	0,004
5	Großhandel (ohne Handel mit Kraftfahrzeugen) .....	29,462	1,780	12,165	1,790	6,699	2,750	0,674	0,454	0,250	2,133	-	-	0,767
6	Einzelhandel (ohne Handel mit Kraftfahrzeugen) .....	518,157	134,448	33,613	69,087	9,128	78,354	30,494	62,049	4,317	66,385	-	0,440	29,842
7	Verkehr und Lagerei .....	38,830	-	-	-	-	-	-	35,975	2,649	0,206	-	-	-
8	Gastgewerbe .....	75,119	0,678	0,274	0,337	-	-	-	0,338	0,337	0,516	-	72,302	0,337
9	Information und Kommunikation .....	41,376	-	-	-	-	-	-	-	28,039	12,566	-	0,529	0,242
10	Finanz- und Versicherungsdienstleister .....	90,614	-	-	-	-	-	-	-	-	-	-	-	90,614
11	Grundstücks- u. Wohnungswesen, Öffentliche Dienstleister, Erziehung, Gesundheit, sonstige Dienstleister .....	511,910	0,018	1,106	1,193	289,763	8,748	45,038	11,223	0,031	68,818	12,880	2,285	70,807
12	= Konsumausgaben der priv. Haushalte im Inland .....	1492,110	155,936	48,121	73,506	368,822	93,316	76,758	201,759	35,657	155,005	12,880	76,893	193,457
13	+ Konsumausgaben der Inländer in der übr. Welt .....	52,741	.	.	.	.	.	.	.	.	.	.	.	.
14	- Konsumausgaben der Gebietsfremden im Inland .....	23,751	.	.	.	.	.	.	.	.	.	.	.	.
15	= Konsumausgaben der inländ. priv. Haushalte .....	1521,100	.	.	.	.	.	.	.	.	.	.	.	.
16	+ Konsumausgaben der priv. Organisationen o.E. .....	42,799	.	.	.	.	.	.	.	.	.	.	.	.
17	= Private Konsumausgaben .....	1563,899	.	.	.	.	.	.	.	.	.	.	.	.

## 2.16 Sortimentstabelle der Konsumausgaben der privaten Haushalte im Inland nach Lieferbereichen und Verwendungszwecken

in jeweiligen Preisen

Mrd. EUR

Lfd. Nr.	Gegenstand der Nachweisung	Konsumausgaben der priv. Haushalte	Verwendungszwecke											
			Nahrungsmittel und alkoholfreie Getränke	Alkoholische Getränke, Tabakwaren	Bekleidung und Schuhe	Wohnung, Wasser, Strom, Gas u.a. Brennstoffe	Einrichtungsgegenstände (Möbel), Apparate, Geräte usw	Gesundheitspflege	Verkehr	Nachrichtenübermittlung	Freizeit, Unterhaltung und Kultur	Bildungswesen	Beherbergungs- u. Gaststättenleistungen	Andere Waren und Dienstleistungen
		1	2	3	4	5	6	7	8	9	10	11	12	13
<b>Jahr: 2015</b>														
1	Land- und Forstwirtschaft, Fischerei .....	5,958	3,726	0,596	-	0,441	0,073	-	-	-	1,122	-	-	-
2	Bergbau, Verarbeitendes Gewerbe und Baugewerbe .....	31,675	15,075	0,254	1,051	5,928	3,320	0,566	1,513	0,047	1,669	-	1,260	0,992
3	Energieversorgung .....	58,230	-	-	-	58,230	-	-	-	-	-	-	-	-
4	Kraftfahrzeughandel, Instandhaltung und Reparatur von Kraftfahrzeugen .....	96,050	0,073	0,045	0,066	0,013	0,050	0,001	93,885	-	1,843	-	0,068	0,006
5	Großhandel (ohne Handel mit Kraftfahrzeugen) .....	31,343	2,185	12,960	1,797	5,624	3,417	0,814	0,678	0,383	2,336	-	-	1,149
6	Einzelhandel (ohne Handel mit Kraftfahrzeugen) .....	524,969	140,415	36,125	67,394	8,274	82,981	30,091	56,429	4,589	69,258	-	0,442	28,971
7	Verkehr und Lagerei .....	39,863	-	-	-	-	-	-	37,000	2,644	0,219	-	-	-
8	Gastgewerbe .....	78,010	0,696	0,297	0,389	-	-	-	0,386	0,388	0,574	-	74,891	0,389
9	Information und Kommunikation .....	41,341	-	-	-	-	-	-	-	27,412	12,918	-	0,622	0,389
10	Finanz- und Versicherungsdienstleister .....	94,119	-	-	-	-	-	-	-	-	-	-	-	94,119
11	Grundstücks- u. Wohnungswesen, Öffentliche Dienstleister, Erziehung, Gesundheit, sonstige Dienstleister .....	528,899	0,019	1,165	1,172	296,539	9,168	46,472	12,096	0,023	73,353	13,538	2,384	72,970
12	= Konsumausgaben der priv. Haushalte im Inland .....	1530,457	162,193	51,444	71,867	375,048	99,003	77,946	201,983	35,491	163,293	13,536	79,667	198,986
13	+ Konsumausgaben der Inländer in der übr. Welt .....	53,222	.	.	.	.	.	.	.	.	.	.	.	.
14	- Konsumausgaben der Gebietsfremden im Inland .....	24,262	.	.	.	.	.	.	.	.	.	.	.	.
15	= Konsumausgaben der inländ. priv. Haushalte .....	1559,417	.	.	.	.	.	.	.	.	.	.	.	.
16	+ Konsumausgaben der priv. Organisationen o.E. .....	43,552	.	.	.	.	.	.	.	.	.	.	.	.
17	= Private Konsumausgaben .....	1602,969	.	.	.	.	.	.	.	.	.	.	.	.

## 2.16 Sortimentstabelle der Konsumausgaben der privaten Haushalte im Inland nach Lieferbereichen und Verwendungszwecken

in jeweiligen Preisen

Mrd. EUR

Lfd. Nr.	Gegenstand der Nachweisung	Konsumausgaben der priv. Haushalte	Verwendungszwecke											
			Nahrungsmittel und alkoholfreie Getränke	Alkoholische Getränke, Tabakwaren	Bekleidung und Schuhe	Wohnung, Wasser, Strom, Gas u.a. Brennstoffe	Einrichtungsgegenstände (Möbel), Apparate, Geräte usw	Gesundheitspflege	Verkehr	Nachrichtenübermittlung	Freizeit, Unterhaltung und Kultur	Bildungswesen	Beherbergungs- u. Gaststättenleistungen	Andere Waren und Dienstleistungen
		1	2	3	4	5	6	7	8	9	10	11	12	13
<b>Jahr: 2016</b>														
1	Land- und Forstwirtschaft, Fischerei .....	6,449	4,105	0,569	-	0,477	0,077	-	-	-	1,221	-	-	-
2	Bergbau, Verarbeitendes Gewerbe und Baugewerbe .....	32,497	15,413	0,255	1,069	6,064	3,379	0,612	1,625	0,052	1,778	-	1,290	0,960
3	Energieversorgung .....	58,767	-	-	-	58,767	-	-	-	-	-	-	-	-
4	Kraftfahrzeughandel, Instandhaltung und Reparatur von Kraftfahrzeugen .....	105,146	0,076	0,038	0,061	0,039	0,070	-	102,631	-	2,171	-	0,054	0,006
5	Großhandel (ohne Handel mit Kraftfahrzeugen) .....	32,039	2,709	12,600	2,500	5,027	3,883	0,840	0,431	0,653	2,709	-	-	0,687
6	Einzelhandel (ohne Handel mit Kraftfahrzeugen) .....	535,946	144,045	36,972	68,580	7,657	86,218	30,773	53,404	5,167	72,373	-	0,486	30,271
7	Verkehr und Lagerei .....	43,051	-	-	-	-	-	-	40,056	2,769	0,226	-	-	-
8	Gastgewerbe .....	82,231	0,881	0,409	0,421	-	-	-	0,419	0,421	0,681	-	78,578	0,421
9	Information und Kommunikation .....	42,026	-	-	-	-	-	-	-	27,487	13,307	-	0,651	0,581
10	Finanz- und Versicherungsdienstleister .....	92,819	-	-	-	-	-	-	-	-	-	-	-	92,819
11	Grundstücks- u. Wohnungswesen, Öffentliche Dienstleister, Erziehung, Gesundheit, sonstige Dienstleister .....	546,749	0,020	1,142	1,277	304,250	9,586	47,734	13,158	0,022	75,549	14,366	2,583	77,062
12	= Konsumausgaben der priv. Haushalte im Inland .....	1577,720	167,249	51,985	73,908	382,281	103,213	79,959	211,724	36,571	170,015	14,366	83,642	202,807
13	+ Konsumausgaben der Inländer in der übr. Welt .....	55,438	.	.	.	.	.	.	.	.	.	.	.	.
14	- Konsumausgaben der Gebietsfremden im Inland .....	24,944	.	.	.	.	.	.	.	.	.	.	.	.
15	= Konsumausgaben der inländ. priv. Haushalte .....	1608,214	.	.	.	.	.	.	.	.	.	.	.	.
16	+ Konsumausgaben der priv. Organisationen o.E. .....	45,502	.	.	.	.	.	.	.	.	.	.	.	.
17	= Private Konsumausgaben .....	1653,716	.	.	.	.	.	.	.	.	.	.	.	.

## 2.16 Sortimentstabelle der Konsumausgaben der privaten Haushalte im Inland nach Lieferbereichen und Verwendungszwecken

in jeweiligen Preisen

Mrd. EUR

Lfd. Nr.	Gegenstand der Nachweisung	Konsumausgaben der priv. Haushalte	Verwendungszwecke											
			Nahrungsmittel und alkoholfreie Getränke	Alkoholische Getränke, Tabakwaren	Bekleidung und Schuhe	Wohnung, Wasser, Strom, Gas u.a. Brennstoffe	Einrichtungsgegenstände (Möbel), Apparate, Geräte usw	Gesundheitspflege	Verkehr	Nachrichtenübermittlung	Freizeit, Unterhaltung und Kultur	Bildungswesen	Beherbergungs- u. Gaststättenleistungen	Andere Waren und Dienstleistungen
		1	2	3	4	5	6	7	8	9	10	11	12	13
<b>Jahr: 2017</b>														
1	Land- und Forstwirtschaft, Fischerei .....	6,805	4,177	0,697	-	0,475	0,082	-	-	-	1,374	-	-	-
2	Bergbau, Verarbeitendes Gewerbe und Baugewerbe .....	33,244	15,639	0,252	1,109	6,253	3,541	0,608	1,727	0,063	1,838	-	1,298	0,916
3	Energieversorgung .....	57,740	-	-	-	57,740	-	-	-	-	-	-	-	-
4	Kraftfahrzeughandel, Instandhaltung und Reparatur von Kraftfahrzeugen .....	107,962	0,058	0,036	0,050	0,029	0,048	-	105,303	-	2,350	-	0,084	0,004
5	Großhandel (ohne Handel mit Kraftfahrzeugen) .....	32,004	2,440	12,899	1,703	5,523	3,640	0,655	0,570	0,525	3,340	-	-	0,709
6	Einzelhandel (ohne Handel mit Kraftfahrzeugen) .....	552,152	148,693	37,194	71,468	8,154	87,711	32,391	57,088	5,438	73,535	-	0,446	30,034
7	Verkehr und Lagerei .....	43,829	-	-	-	-	-	-	40,724	2,889	0,216	-	-	-
8	Gastgewerbe .....	86,134	1,095	0,473	0,435	-	-	-	0,435	0,437	0,733	-	82,091	0,435
9	Information und Kommunikation .....	43,155	-	-	-	-	-	-	-	27,942	13,773	-	0,674	0,766
10	Finanz- und Versicherungsdienstleister .....	92,307	-	-	-	-	-	-	-	-	-	-	-	92,307
11	Grundstücks- u. Wohnungswesen, Öffentliche Dienstleister, Erziehung, Gesundheit, sonstige Dienstleister .....	567,017	0,024	1,161	1,186	312,881	9,851	49,125	14,502	0,028	80,875	14,699	2,534	80,151
12	= Konsumausgaben der priv. Haushalte im Inland .....	1622,349	172,126	52,712	75,951	391,055	104,873	82,779	220,349	37,322	178,034	14,699	87,127	205,322
13	+ Konsumausgaben der Inländer in der übr. Welt .....	60,420	.	.	.	.	.	.	.	.	.	.	.	.
14	- Konsumausgaben der Gebietsfremden im Inland .....	26,501	.	.	.	.	.	.	.	.	.	.	.	.
15	= Konsumausgaben der inländ. priv. Haushalte .....	1656,268	.	.	.	.	.	.	.	.	.	.	.	.
16	+ Konsumausgaben der priv. Organisationen o.E. .....	47,782	.	.	.	.	.	.	.	.	.	.	.	.
17	= Private Konsumausgaben .....	1704,050	.	.	.	.	.	.	.	.	.	.	.	.

## 2.16 Sortimentstabelle der Konsumausgaben der privaten Haushalte im Inland nach Lieferbereichen und Verwendungszwecken

in jeweiligen Preisen

Mrd. EUR

Lfd. Nr.	Gegenstand der Nachweisung	Konsumausgaben der priv. Haushalte	Verwendungszwecke											
			Nahrungsmittel und alkoholfreie Getränke	Alkoholische Getränke, Tabakwaren	Bekleidung und Schuhe	Wohnung, Wasser, Strom, Gas u.a. Brennstoffe	Einrichtungsgegenstände (Möbel), Apparate, Geräte usw	Gesundheitspflege	Verkehr	Nachrichtenübermittlung	Freizeit, Unterhaltung und Kultur	Bildungswesen	Beherbergungs- u. Gaststättenleistungen	Andere Waren und Dienstleistungen
		1	2	3	4	5	6	7	8	9	10	11	12	13
<b>Jahr: 2018</b>														
1	Land- und Forstwirtschaft, Fischerei .....	7,095	4,452	0,739	-	0,482	0,082	-	-	-	1,340	-	-	-
2	Bergbau, Verarbeitendes Gewerbe und Baugewerbe .....	33,791	15,717	0,262	1,156	6,524	3,629	0,588	1,804	0,062	1,860	-	1,309	0,880
3	Energieversorgung .....	57,870	-	-	-	57,870	-	-	-	-	-	-	-	-
4	Kraftfahrzeughandel, Instandhaltung und Reparatur von Kraftfahrzeugen .....	111,837	0,048	0,034	0,064	0,014	0,041	-	108,816	-	2,682	-	0,133	0,005
5	Großhandel (ohne Handel mit Kraftfahrzeugen) .....	33,086	2,240	12,895	1,823	5,781	3,748	0,800	0,579	0,538	3,893	-	-	0,789
6	Einzelhandel (ohne Handel mit Kraftfahrzeugen) .....	566,072	157,432	38,510	70,035	8,507	88,365	32,984	60,778	5,811	73,269	-	0,401	29,980
7	Verkehr und Lagerei .....	46,803	-	-	-	-	-	-	43,644	2,938	0,221	-	-	-
8	Gastgewerbe .....	91,194	1,169	0,498	0,450	-	-	-	0,450	0,449	0,772	-	86,957	0,449
9	Information und Kommunikation .....	43,888	-	-	-	-	-	-	-	27,970	14,384	-	0,613	0,921
10	Finanz- und Versicherungsdienstleister .....	92,090	-	-	-	-	-	-	-	-	-	-	-	92,090
11	Grundstücks- u. Wohnungswesen, Öffentliche Dienstleister, Erziehung, Gesundheit, sonstige Dienstleister .....	587,053	0,025	1,184	1,168	321,728	10,090	50,949	15,935	0,024	84,590	15,321	2,209	83,830
12	= Konsumausgaben der priv. Haushalte im Inland .....	1670,779	181,083	54,122	74,696	400,906	105,955	85,321	232,006	37,792	183,011	15,321	91,622	208,944
13	+ Konsumausgaben der Inländer in der übr. Welt .....	61,937	.	.	.	.	.	.	.	.	.	.	.	.
14	- Konsumausgaben der Gebietsfremden im Inland .....	26,544	.	.	.	.	.	.	.	.	.	.	.	.
15	= Konsumausgaben der inländ. priv. Haushalte .....	1706,172	.	.	.	.	.	.	.	.	.	.	.	.
16	+ Konsumausgaben der priv. Organisationen o.E. .....	49,221	.	.	.	.	.	.	.	.	.	.	.	.
17	= Private Konsumausgaben .....	1755,393	.	.	.	.	.	.	.	.	.	.	.	.



## 2.16 Sortimentstabelle der Konsumausgaben der privaten Haushalte im Inland nach Lieferbereichen und Verwendungszwecken

in jeweiligen Preisen

Mrd. EUR

Lfd. Nr.	Gegenstand der Nachweisung	Konsumausgaben der priv. Haushalte	Verwendungszwecke											
			Nahrungsmittel und alkoholfreie Getränke	Alkoholische Getränke, Tabakwaren	Bekleidung und Schuhe	Wohnung, Wasser, Strom, Gas u.a. Brennstoffe	Einrichtungsgegenstände (Möbel), Apparate, Geräte usw	Gesundheitspflege	Verkehr	Nachrichtenübermittlung	Freizeit, Unterhaltung und Kultur	Bildungswesen	Beherbergungs- u. Gaststättendienstleistungen	Andere Waren und Dienstleistungen
		1	2	3	4	5	6	7	8	9	10	11	12	13
<b>Jahr: 2019</b>														
1	Land- und Forstwirtschaft, Fischerei .....	7,443	4,684	0,758	-	0,513	0,084	-	-	-	1,404	-	-	-
2	Bergbau, Verarbeitendes Gewerbe und Baugewerbe .....	34,948	16,264	0,264	1,170	6,734	3,738	0,610	1,927	0,060	1,909	-	1,362	0,910
3	Energieversorgung .....	59,018	-	-	-	59,018	-	-	-	-	-	-	-	-
4	Kraftfahrzeughandel, Instandhaltung und Reparatur von Kraftfahrzeugen .....	120,001	0,048	0,035	0,069	0,017	0,045	-	116,831	-	2,810	-	0,141	0,005
5	Großhandel (ohne Handel mit Kraftfahrzeugen) .....	34,928	2,346	13,391	1,853	6,399	4,000	0,838	0,635	0,533	4,112	-	-	0,821
6	Einzelhandel (ohne Handel mit Kraftfahrzeugen) .....	582,792	161,314	39,464	71,567	9,176	92,165	34,733	60,864	5,717	76,371	-	0,425	30,996
7	Verkehr und Lagerei .....	48,650	-	-	-	-	-	-	45,323	3,106	0,221	-	-	-
8	Gastgewerbe .....	95,312	1,193	0,524	0,475	-	-	-	0,435	0,451	0,804	-	90,955	0,475
9	Information und Kommunikation .....	43,608	-	-	-	-	-	-	-	28,037	13,988	-	0,618	0,965
10	Finanz- und Versicherungsdienstleister .....	91,407	-	-	-	-	-	-	-	-	-	-	-	91,407
11	Grundstücks- u. Wohnungswesen, Öffentliche Dienstleister, Erziehung, Gesundheit, sonstige Dienstleister .....	602,403	0,027	1,232	1,253	329,069	10,324	53,422	16,683	0,024	85,816	15,844	2,254	86,455
12	= Konsumausgaben der priv. Haushalte im Inland .....	1720,510	185,876	55,668	76,387	410,926	110,356	89,603	242,698	37,928	187,435	15,844	95,755	212,034
13	+ Konsumausgaben der Inländer in der übr. Welt .....	62,396	.	.	.	.	.	.	.	.	.	.	.	.
14	- Konsumausgaben der Gebietsfremden im Inland .....	27,258	.	.	.	.	.	.	.	.	.	.	.	.
15	= Konsumausgaben der inländ. priv. Haushalte .....	1755,648	.	.	.	.	.	.	.	.	.	.	.	.
16	+ Konsumausgaben der priv. Organisationen o.E. .....	51,223	.	.	.	.	.	.	.	.	.	.	.	.
17	= Private Konsumausgaben .....	1806,871	.	.	.	.	.	.	.	.	.	.	.	.

## 2.17 Private Konsumausgaben – mit und ohne Aufteilung von FISIM\*

Jahr, Vierteljahr	Private Konsumausgaben			Private Konsumausgaben ohne FISIM		
	in jeweiligen Preisen	preisbereinigt	Preis- entwicklung <sup>1</sup>	in jeweiligen Preisen	preisbereinigt	Preis- entwicklung <sup>1</sup>
	1	2	3	4	5	6
	<b>Mrd. EUR</b>	<b>Index (2015 = 100)</b>		<b>Mrd. EUR</b>	<b>Index (2015 = 100)</b>	
2015	1 602,969	100,00	113,43	1 575,305	100,00	113,88
2016	1 653,716	102,44	114,23	1 626,862	102,43	114,82
2017	1 704,050	104,00	115,94	1 678,399	103,97	116,71
2018	1 755,393	105,59	117,63	1 731,395	105,57	118,57
2019	1 806,871	107,24	119,23	1 785,163	107,20	120,39
2015 1.Vj	384,203	96,38	112,83	377,369	96,32	113,30
2.Vj	396,564	98,77	113,65	389,576	98,76	114,07
3.Vj	408,312	101,73	113,60	401,312	101,76	114,04
4.Vj	413,890	103,11	113,62	407,048	103,16	114,10
2016 1.Vj	395,889	99,06	113,11	389,127	99,01	113,66
2.Vj	411,251	101,91	114,22	404,548	101,89	114,81
3.Vj	419,897	103,63	114,69	413,172	103,64	115,28
4.Vj	426,679	105,17	114,83	420,015	105,20	115,46
2017 1.Vj	410,641	101,00	115,08	404,158	100,94	115,78
2.Vj	421,967	103,01	115,95	415,491	102,96	116,70
3.Vj	433,501	105,34	116,48	427,126	105,33	117,26
4.Vj	437,941	106,63	116,25	431,624	106,65	117,03
2018 1.Vj	424,891	103,27	116,45	418,634	103,22	117,28
2.Vj	434,928	104,70	117,57	428,804	104,66	118,48
3.Vj	443,359	106,14	118,23	437,504	106,12	119,21
4.Vj	452,215	108,25	118,24	446,453	108,27	119,24
2019 1.Vj	435,266	104,61	117,77	429,714	104,54	118,86
2.Vj	449,325	106,48	119,44	443,857	106,43	120,60
3.Vj	459,460	108,51	119,85	454,094	108,46	121,07
4.Vj	462,820	109,35	119,80	457,498	109,34	121,00
2020 1.Vj	436,433	103,19	119,71	431,423	103,08	121,03
2.Vj	396,532	92,67	121,12	391,419	92,42	122,47
3.Vj	440,853	104,47	119,44	435,612	104,35	120,72
<b>Veränderung gegenüber dem entsprechenden Vorjahreszeitraum in %</b>						
2015	2,5	1,9	0,6	2,6	1,9	0,6
2016	3,2	2,4	0,7	3,3	2,4	0,8
2017	3,0	1,5	1,5	3,2	1,5	1,6
2018	3,0	1,5	1,5	3,2	1,5	1,6
2019	2,9	1,6	1,4	3,1	1,5	1,5
2015 1.Vj	2,3	2,0	0,2	2,4	2,0	0,3
2.Vj	2,5	1,8	0,8	2,6	1,8	0,8
3.Vj	2,5	2,0	0,5	2,5	2,0	0,5
4.Vj	2,7	2,0	0,7	2,8	2,0	0,8
2016 1.Vj	3,0	2,8	0,2	3,1	2,8	0,3
2.Vj	3,7	3,2	0,5	3,8	3,2	0,6
3.Vj	2,8	1,9	1,0	3,0	1,8	1,1
4.Vj	3,1	2,0	1,1	3,2	2,0	1,2
2017 1.Vj	3,7	2,0	1,7	3,9	1,9	1,9
2.Vj	2,6	1,1	1,5	2,7	1,1	1,6
3.Vj	3,2	1,7	1,6	3,4	1,6	1,7
4.Vj	2,6	1,4	1,2	2,8	1,4	1,4
2018 1.Vj	3,5	2,2	1,2	3,6	2,3	1,3
2.Vj	3,1	1,6	1,4	3,2	1,7	1,5
3.Vj	2,3	0,8	1,5	2,4	0,8	1,7
4.Vj	3,3	1,5	1,7	3,4	1,5	1,9
2019 1.Vj	2,4	1,3	1,1	2,6	1,3	1,3
2.Vj	3,3	1,7	1,6	3,5	1,7	1,8
3.Vj	3,6	2,2	1,4	3,8	2,2	1,6
4.Vj	2,3	1,0	1,3	2,5	1,0	1,5
2020 1.Vj	0,3	- 1,4	1,6	0,4	- 1,4	1,8
2.Vj	- 11,7	- 13,0	1,4	- 11,8	- 13,2	1,6
3.Vj	- 4,0	- 3,7	- 0,3	- 4,1	- 3,8	- 0,3

\* Finanzserviceleistung, indirekte Messung. – 1 Implizite Preisindizes (Deflatoren): Division der zu Messzahlen (2015 = 100) umgerechneten Ergebnisse in jeweiligen Preisen durch die entsprechenden preisbereinigten Größen (Kettenindizes, 2015 = 100).

## 3 Ergebnisse nach X-13

## 3.1 Konsum in jeweiligen Preisen

## Saison- und kalenderbereinigt

Vierteljahr	Insgesamt (Sp.2+4 oder 6+7)	Konsumausgaben (Ausgabenkonzept)				Konsum (Verbrauchskonzept)		Nachrichtlich
		Private Konsumausgaben		Konsumausgaben des Staates		Individual- konsum (Sp.2+5)	Kollektiv- konsum (Sp.4-5)	Private Konsum- ausgaben je Einwohner <sup>1</sup>
		zusammen	darunter: private Haushalte	zusammen	darunter: Individual- konsum			
1	2	3	4	5	6	7	8	
<b>Mrd. EUR</b>								
2015 1.Vj	541,817	395,800	385,147	146,017	93,840	489,640	52,177	4 863
2.Vj	547,883	399,859	388,931	148,024	95,212	495,071	52,812	4 905
3.Vj	552,287	402,611	391,684	149,676	96,324	498,935	53,352	4 926
4.Vj	556,972	404,780	393,734	152,192	98,047	502,827	54,145	4 931
2016 1.Vj	561,347	407,552	396,445	153,795	99,800	507,352	53,995	4 957
2.Vj	566,202	410,569	399,287	155,633	100,899	511,468	54,734	4 987
3.Vj	571,019	414,267	402,821	156,752	101,790	516,057	54,962	5 028
4.Vj	575,685	418,014	406,437	157,671	102,187	520,201	55,484	5 069
2017 1.Vj	580,472	421,085	409,264	159,387	103,174	524,259	56,213	5 101
2.Vj	585,048	423,892	412,145	161,156	104,201	528,093	56,955	5 129
3.Vj	590,924	428,477	416,433	162,447	104,912	533,389	57,535	5 181
4.Vj	597,221	432,045	419,834	165,176	106,235	538,280	58,941	5 222
2018 1.Vj	600,256	435,189	422,852	165,067	106,288	541,477	58,779	5 255
2.Vj	604,819	437,456	425,321	167,363	107,603	545,059	59,760	5 279
3.Vj	607,427	439,513	427,127	167,914	108,149	547,662	59,765	5 299
4.Vj	614,212	444,209	431,820	170,003	109,412	553,621	60,591	5 352
2019 1.Vj	621,000	448,083	435,714	172,917	111,054	559,137	61,863	5 396
2.Vj	625,766	451,313	438,284	174,453	112,226	563,539	62,227	5 433
3.Vj	631,622	453,873	441,025	177,749	114,162	568,035	63,587	5 461
4.Vj	634,858	455,441	442,410	179,417	115,474	570,915	63,943	5 478
2020 1.Vj	629,089	446,512	433,134	182,577	116,724	563,236	65,853	5 368
2.Vj	587,492	398,693	385,750	188,799	116,347	515,040	72,452	4 795
3.Vj	623,064	435,453	422,275	187,611	117,969	553,422	69,642	5 237
<b>Veränderung gegenüber dem Vorquartal in %</b>								
2015 1.Vj	0,2	0,1	0,1	0,6	1,1	0,3	-0,2	-0,2
2.Vj	1,1	1,0	1,0	1,4	1,5	1,1	1,2	0,9
3.Vj	0,8	0,7	0,7	1,1	1,2	0,8	1,0	0,4
4.Vj	0,8	0,5	0,5	1,7	1,8	0,8	1,5	0,1
2016 1.Vj	0,8	0,7	0,7	1,1	1,8	0,9	-0,3	0,5
2.Vj	0,9	0,7	0,7	1,2	1,1	0,8	1,4	0,6
3.Vj	0,9	0,9	0,9	0,7	0,9	0,9	0,4	0,8
4.Vj	0,8	0,9	0,9	0,6	0,4	0,8	0,9	0,8
2017 1.Vj	0,8	0,7	0,7	1,1	1,0	0,8	1,3	0,6
2.Vj	0,8	0,7	0,7	1,1	1,0	0,7	1,3	0,5
3.Vj	1,0	1,1	1,0	0,8	0,7	1,0	1,0	1,0
4.Vj	1,1	0,8	0,8	1,7	1,3	0,9	2,4	0,8
2018 1.Vj	0,5	0,7	0,7	-0,1	0,0	0,6	-0,3	0,6
2.Vj	0,8	0,5	0,6	1,4	1,2	0,7	1,7	0,5
3.Vj	0,4	0,5	0,4	0,3	0,5	0,5	0,0	0,4
4.Vj	1,1	1,1	1,1	1,2	1,2	1,1	1,4	1,0
2019 1.Vj	1,1	0,9	0,9	1,7	1,5	1,0	2,1	0,8
2.Vj	0,8	0,7	0,6	0,9	1,1	0,8	0,6	0,7
3.Vj	0,9	0,6	0,6	1,9	1,7	0,8	2,2	0,5
4.Vj	0,5	0,3	0,3	0,9	1,1	0,5	0,6	0,3
2020 1.Vj	-0,9	-2,0	-2,1	1,8	1,1	-1,3	3,0	-2,0
2.Vj	-6,6	-10,7	-10,9	3,4	-0,3	-8,6	10,0	-10,7
3.Vj	6,1	9,2	9,5	-0,6	1,4	7,5	-3,9	9,2

<sup>1</sup> Ab 2011 Ergebnisse der laufenden Bevölkerungsstatistik, davor Rückrechnungen auf Basis des Zensus 2011.

3 Ergebnisse nach X-13

3.2 Konsum, preisbereinigt

Saison- und kalenderbereinigt

Saison- und kalenderbereinigte Ergebnisse nach X13

Vierteljahr	Insgesamt	Konsumausgaben (Ausgabenkonzept)				Konsum (Verbrauchskonzept)	
		Private Konsumausgaben		Konsumausgaben des Staates		Individual- konsum	Kollektiv- konsum
		zusammen	darunter: private Haushalte	zusammen	darunter: Individual- konsum		
1	2	3	4	5	6	7	

Kettenindex (2015 = 100)

2015 1.Vj	98,93	99,07	99,06	98,54	98,49	98,96	98,63
2.Vj	99,62	99,74	99,73	99,28	99,21	99,64	99,41
3.Vj	100,41	100,45	100,47	100,31	100,12	100,39	100,65
4.Vj	101,06	100,76	100,76	101,88	102,19	101,03	101,32
2016 1.Vj	102,04	101,68	101,68	103,02	103,60	102,05	101,97
2.Vj	102,46	101,90	101,91	103,98	104,46	102,39	103,11
3.Vj	102,94	102,41	102,39	104,35	105,01	102,91	103,16
4.Vj	103,46	102,95	102,93	104,82	106,02	103,54	102,65
2017 1.Vj	103,64	103,21	103,17	104,81	105,10	103,57	104,29
2.Vj	104,17	103,66	103,61	105,54	105,53	104,02	105,56
3.Vj	104,74	104,34	104,29	105,83	105,73	104,61	106,02
4.Vj	105,59	105,12	105,07	106,84	106,36	105,36	107,71
2018 1.Vj	105,62	105,35	105,31	106,35	106,00	105,47	106,99
2.Vj	106,01	105,52	105,48	107,34	106,73	105,75	108,46
3.Vj	105,88	105,47	105,42	106,99	106,61	105,69	107,69
4.Vj	106,58	106,26	106,25	107,45	106,97	106,40	108,33
2019 1.Vj	107,65	107,21	107,20	108,84	107,80	107,32	110,74
2.Vj	107,71	107,18	107,16	109,14	108,31	107,40	110,66
3.Vj	108,34	107,47	107,44	110,67	109,63	107,89	112,57
4.Vj	108,48	107,53	107,48	111,02	110,23	108,05	112,47
2020 1.Vj	106,96	105,07	104,95	111,95	110,32	106,10	114,94
2.Vj	99,17	93,38	93,52	114,43	107,89	96,24	126,47
3.Vj	106,73	103,48	103,35	115,30	111,65	105,09	122,02

Veränderung gegenüber dem Vorquartal in %

2015 1.Vj	0,2	0,0	0,0	0,6	1,3	0,2	-0,6
2.Vj	0,7	0,7	0,7	0,8	0,7	0,7	0,8
3.Vj	0,8	0,7	0,7	1,0	0,9	0,8	1,2
4.Vj	0,6	0,3	0,3	1,6	2,1	0,6	0,7
2016 1.Vj	1,0	0,9	0,9	1,1	1,4	1,0	0,6
2.Vj	0,4	0,2	0,2	0,9	0,8	0,3	1,1
3.Vj	0,5	0,5	0,5	0,4	0,5	0,5	0,0
4.Vj	0,5	0,5	0,5	0,5	1,0	0,6	-0,5
2017 1.Vj	0,2	0,3	0,2	0,0	-0,9	0,0	1,6
2.Vj	0,5	0,4	0,4	0,7	0,4	0,4	1,2
3.Vj	0,5	0,7	0,7	0,3	0,2	0,6	0,4
4.Vj	0,8	0,7	0,7	1,0	0,6	0,7	1,6
2018 1.Vj	0,0	0,2	0,2	-0,5	-0,3	0,1	-0,7
2.Vj	0,4	0,2	0,2	0,9	0,7	0,3	1,4
3.Vj	-0,1	0,0	-0,1	-0,3	-0,1	-0,1	-0,7
4.Vj	0,7	0,7	0,8	0,4	0,3	0,7	0,6
2019 1.Vj	1,0	0,9	0,9	1,3	0,8	0,9	2,2
2.Vj	0,1	0,0	0,0	0,3	0,5	0,1	-0,1
3.Vj	0,6	0,3	0,3	1,4	1,2	0,5	1,7
4.Vj	0,1	0,1	0,0	0,3	0,5	0,1	-0,1
2020 1.Vj	-1,4	-2,3	-2,4	0,8	0,1	-1,8	2,2
2.Vj	-7,3	-11,1	-10,9	2,2	-2,2	-9,3	10,0
3.Vj	7,6	10,8	10,5	0,8	3,5	9,2	-3,5

## 3.3 Verfügbares Einkommen der privaten Haushalte\* und seine Verwendung

Saisonbereinigt

Vierteljahr	Ausgabenkonzept		Verbrauchskonzept		Zunahme betrieblicher Versorgungsansprüche	Bezugsgröße für die Sparquote (Sp.1+5)	Sparen (Sp.6-2 oder 3-4+5)	Sparquote (Sp.7 in % von 6)	Verfügbares Einkommen (Ausgabenkonzept) je Einwohner <sup>3</sup>
	Verfügbares Einkommen	Private Konsumausgaben	Verfügbares Einkommen <sup>1</sup>	Individualkonsum <sup>2</sup>					
	1	2	3	4					
	Mrd. EUR							%	EUR
2015 1.Vj	424,412	395,759	518,252	489,599	14,305	438,717	42,958	9,8	5 214
2.Vj	429,510	398,495	524,722	493,707	14,572	444,082	45,587	10,3	5 268
3.Vj	433,340	402,971	529,664	499,295	14,548	447,888	44,917	10,0	5 302
4.Vj	437,271	405,744	535,318	503,791	14,381	451,652	45,908	10,2	5 327
2016 1.Vj	439,262	407,352	539,062	507,152	14,119	453,381	46,029	10,2	5 342
2.Vj	445,838	413,228	546,737	514,127	14,067	459,905	46,677	10,1	5 416
3.Vj	448,043	414,593	549,833	516,383	14,153	462,196	47,603	10,3	5 438
4.Vj	451,741	418,543	553,928	520,730	14,254	465,995	47,452	10,2	5 478
2017 1.Vj	456,728	422,063	559,902	525,237	14,918	471,646	49,583	10,5	5 533
2.Vj	458,742	424,014	562,943	528,215	14,980	473,722	49,708	10,5	5 551
3.Vj	463,629	428,189	568,541	533,101	15,017	478,646	50,457	10,5	5 606
4.Vj	466,940	429,784	573,175	536,019	14,988	481,928	52,144	10,8	5 643
2018 1.Vj	474,064	436,272	580,352	542,560	14,779	488,843	52,571	10,8	5 724
2.Vj	475,287	436,967	582,890	544,570	14,788	490,075	53,108	10,8	5 736
3.Vj	477,817	438,188	585,966	546,337	14,834	492,651	54,463	11,1	5 761
4.Vj	484,424	443,967	593,836	553,379	14,842	499,266	55,299	11,1	5 836
2019 1.Vj	486,090	446,674	597,144	557,728	14,293	500,383	53,709	10,7	5 853
2.Vj	490,987	451,368	603,213	563,594	14,325	505,312	53,944	10,7	5 910
3.Vj	495,584	454,223	609,746	568,385	14,352	509,936	55,713	10,9	5 963
4.Vj	497,154	454,606	612,628	570,080	14,338	511,492	56,886	11,1	5 979
2020 1.Vj	495,404	447,714	612,128	564,438	14,358	509,762	62,048	12,2	5 956
2.Vj	490,261	398,277	606,608	514,624	14,320	504,581	106,304	21,1	5 896
3.Vj	505,448	435,843	623,417	553,812	14,361	519,809	83,966	16,2	6 079
	Veränderung gegenüber dem Vorquartal in %								
2015 1.Vj	0,2	0,2	0,3	0,4	0,4	0,2	-0,2	X	-0,1
2.Vj	1,2	0,7	1,2	0,8	1,9	1,2	6,1	X	1,0
3.Vj	0,9	1,1	0,9	1,1	-0,2	0,9	-1,5	X	0,6
4.Vj	0,9	0,7	1,1	0,9	-1,1	0,8	2,2	X	0,5
2016 1.Vj	0,5	0,4	0,7	0,7	-1,8	0,4	0,3	X	0,3
2.Vj	1,5	1,4	1,4	1,4	-0,4	1,4	1,4	X	1,4
3.Vj	0,5	0,3	0,6	0,4	0,6	0,5	2,0	X	0,4
4.Vj	0,8	1,0	0,7	0,8	0,7	0,8	-0,3	X	0,7
2017 1.Vj	1,1	0,8	1,1	0,9	4,7	1,2	4,5	X	1,0
2.Vj	0,4	0,5	0,5	0,6	0,4	0,4	0,3	X	0,3
3.Vj	1,1	1,0	1,0	0,9	0,2	1,0	1,5	X	1,0
4.Vj	0,7	0,4	0,8	0,5	-0,2	0,7	3,3	X	0,7
2018 1.Vj	1,5	1,5	1,3	1,2	-1,4	1,4	0,8	X	1,4
2.Vj	0,3	0,2	0,4	0,4	0,1	0,3	1,0	X	0,2
3.Vj	0,5	0,3	0,5	0,3	0,3	0,5	2,6	X	0,4
4.Vj	1,4	1,3	1,3	1,3	0,1	1,3	1,5	X	1,3
2019 1.Vj	0,3	0,6	0,6	0,8	-3,7	0,2	-2,9	X	0,3
2.Vj	1,0	1,1	1,0	1,1	0,2	1,0	0,4	X	1,0
3.Vj	0,9	0,6	1,1	0,9	0,2	0,9	3,3	X	0,9
4.Vj	0,3	0,1	0,5	0,3	-0,1	0,3	2,1	X	0,3
2020 1.Vj	-0,4	-1,5	-0,1	-1,0	0,1	-0,3	9,1	X	-0,4
2.Vj	-1,0	-11,0	-0,9	-8,8	-0,3	-1,0	71,3	X	-1,0
3.Vj	3,1	9,4	2,8	7,6	0,3	3,0	-21,0	X	3,1

\* Einschl. privater Organisationen ohne Erwerbszweck. – 1 Verfügbares Einkommen (Ausgabenkonzept) zuzüglich soziale Sachleistungen des Staates (entsprechen den Konsumausgaben des Staates für den Individualverbrauch). – 2 Private Konsumausgaben zuzüglich der Konsumausgaben des Staates für den Individualverbrauch. – 3 Ab 2011 Ergebnisse der laufenden Bevölkerungsstatistik, davor Rückrechnungen auf Basis des Zensus 2011.

## 3.4 Konsumausgaben der privaten Haushalte im Inland nach Dauerhaftigkeit der Güter

Saison- und kalenderbereinigt

Vierteljahr	in jeweiligen Preisen					preisbereinigt					
	insgesamt	Verbrauchs- güter	Kurzlebige Güter	Langlebige Güter	Dienst- leistungen	insgesamt	Verbrauchs- güter	Kurzlebige Güter	Langlebige Güter	Dienst- leistungen	
	1	2	3	4	5	6	7	8	9	10	
	Mrd. EUR					Kettenindex (2015 = 100)					
2015 1.Vj	378,160	104,753	35,190	42,780	195,437	99,12	99,59	99,86	99,36	98,68	
2.Vj	382,079	106,135	35,467	42,954	197,523	99,83	99,65	100,44	99,42	99,91	
3.Vj	384,567	106,581	35,401	43,320	199,265	100,47	100,56	99,64	100,01	100,67	
4.Vj	385,730	105,529	35,648	43,865	200,688	100,59	100,30	100,41	100,72	100,75	
2016 1.Vj	388,713	104,754	36,634	45,000	202,325	101,58	100,75	103,34	102,95	101,41	
2.Vj	391,877	105,524	37,204	44,749	204,400	101,88	100,73	104,37	102,34	101,95	
3.Vj	394,827	107,370	36,368	45,567	205,522	102,23	102,02	101,86	104,05	102,01	
4.Vj	399,079	108,137	37,824	46,109	207,009	102,95	101,73	105,54	105,18	102,65	
2017 1.Vj	401,153	108,469	37,902	46,211	208,571	103,03	100,65	105,47	105,27	103,36	
2.Vj	403,576	109,015	37,856	46,647	210,058	103,36	102,06	105,11	106,14	103,13	
3.Vj	407,672	110,320	38,103	47,515	211,734	103,99	102,81	105,60	108,21	103,41	
4.Vj	411,355	111,736	38,114	48,303	213,202	104,83	102,91	105,67	109,97	104,57	
2018 1.Vj	414,433	113,315	37,664	48,074	215,380	105,09	103,44	104,23	109,55	105,14	
2.Vj	417,013	112,904	38,722	47,452	217,935	105,31	102,60	107,10	108,12	105,81	
3.Vj	418,231	114,269	37,884	47,414	218,664	105,12	102,80	104,89	107,84	105,79	
4.Vj	422,050	115,777	38,478	47,436	220,359	105,74	103,30	105,88	107,79	106,55	
2019 1.Vj	427,556	117,163	39,230	49,783	221,380	107,13	104,96	107,91	113,13	106,84	
2.Vj	429,412	116,482	39,348	50,214	223,368	106,91	103,98	107,71	114,11	106,77	
3.Vj	432,233	117,063	39,667	50,799	224,704	107,25	104,05	108,25	115,47	107,00	
4.Vj	433,095	118,024	39,574	50,558	224,939	107,19	104,84	107,74	114,68	106,72	
2020 1.Vj	425,797	121,536	37,012	47,991	219,258	105,09	106,62	100,44	108,88	104,23	
2.Vj	384,055	117,852	34,803	43,013	188,387	94,84	104,55	94,96	97,56	88,99	
3.Vj	418,078	114,052	39,655	54,502	209,869	104,21	102,64	109,61	125,18	99,64	
	Veränderung gegenüber dem Vorquartal in %										
2015 1.Vj	0,1	-1,1	1,5	0,8	0,4	0,1	-0,1	1,4	0,4	-0,2	
2.Vj	1,0	1,3	0,8	0,4	1,1	0,7	0,1	0,6	0,1	1,2	
3.Vj	0,7	0,4	-0,2	0,9	0,9	0,6	0,9	-0,8	0,6	0,8	
4.Vj	0,3	-1,0	0,7	1,3	0,7	0,1	-0,3	0,8	0,7	0,1	
2016 1.Vj	0,8	-0,7	2,8	2,6	0,8	1,0	0,4	2,9	2,2	0,7	
2.Vj	0,8	0,7	1,6	-0,6	1,0	0,3	-0,0	1,0	-0,6	0,5	
3.Vj	0,8	1,7	-2,2	1,8	0,5	0,3	1,3	-2,4	1,7	0,1	
4.Vj	1,1	0,7	4,0	1,2	0,7	0,7	-0,3	3,6	1,1	0,6	
2017 1.Vj	0,5	0,3	0,2	0,2	0,8	0,1	-1,1	-0,1	0,1	0,7	
2.Vj	0,6	0,5	-0,1	0,9	0,7	0,3	1,4	-0,3	0,8	-0,2	
3.Vj	1,0	1,2	0,7	1,9	0,8	0,6	0,7	0,5	2,0	0,3	
4.Vj	0,9	1,3	0,0	1,7	0,7	0,8	0,1	0,1	1,6	1,1	
2018 1.Vj	0,7	1,4	-1,2	-0,5	1,0	0,2	0,5	-1,4	-0,4	0,5	
2.Vj	0,6	-0,4	2,8	-1,3	1,2	0,2	-0,8	2,8	-1,3	0,6	
3.Vj	0,3	1,2	-2,2	-0,1	0,3	-0,2	0,2	-2,1	-0,3	-0,0	
4.Vj	0,9	1,3	1,6	0,0	0,8	0,6	0,5	0,9	-0,0	0,7	
2019 1.Vj	1,3	1,2	2,0	4,9	0,5	1,3	1,6	1,9	5,0	0,3	
2.Vj	0,4	-0,6	0,3	0,9	0,9	-0,2	-0,9	-0,2	0,9	-0,1	
3.Vj	0,7	0,5	0,8	1,2	0,6	0,3	0,1	0,5	1,2	0,2	
4.Vj	0,2	0,8	-0,2	-0,5	0,1	-0,1	0,8	-0,5	-0,7	-0,3	
2020 1.Vj	-1,7	3,0	-6,5	-5,1	-2,5	-2,0	1,7	-6,8	-5,1	-2,3	
2.Vj	-9,8	-3,0	-6,0	-10,4	-14,1	-9,8	-1,9	-5,5	-10,4	-14,6	
3.Vj	8,9	-3,2	13,9	26,7	11,4	9,9	-1,8	15,4	28,3	12,0	

#### 4 Private Konsumausgaben im internationalen Vergleich

##### 4.1 Private Konsumausgaben in jeweiligen Preisen

Mrd. EUR

Lfd. Nr.	Gegenstand der Nachweisung	2010	2011	2012	2013	2014	2015	2016	2017	2018	2019
1	EU (27 Länder)	6 104,323	6 272,287	6 332,946	6 366,117	6 447,707	6 597,996	6 760,530	7 006,086	7 231,241	7 430,646
2	Eurozone	5 291,445	5 424,391	5 462,833	5 486,012	5 573,886	5 718,787	5 858,972	6 041,338	6 222,745	6 377,952
3	Belgien	186,792	193,784	200,594	206,110	208,801	213,930	220,597	229,100	238,247	244,755
4	Bulgarien	24,207	25,680	27,467	26,072	26,814	28,268	29,387	31,474	33,525	36,065
5	Tschechische Republik	77,459	81,331	80,357	79,044	76,266	79,963	84,081	91,919	100,098	105,966
6	Dänemark	115,777	118,769	122,305	123,405	125,334	128,623	132,136	136,672	141,249	144,154
7	Deutschland	1 413,207	1 464,938	1 507,366	1 533,784	1 563,899	1 602,969	1 653,716	1 704,050	1 755,393	1 806,871
8	Estland	7,737	8,424	9,150	9,768	10,196	10,660	11,262	12,003	13,017	13,778
9	Irland	79,304	78,922	79,266	80,569	83,322	86,423	91,076	94,049	98,615	104,154
10	Griechenland	150,741	141,762	132,409	125,533	122,531	120,601	118,904	121,679	124,430	127,030
11	Spanien	623,125	622,085	613,733	601,748	612,711	630,215	648,265	678,102	700,310	713,803
12	Frankreich	1 104,506	1 131,742	1 142,970	1 156,741	1 167,531	1 188,170	1 212,312	1 240,152	1 272,133	1 303,256
13	Kroatien	27,103	27,420	27,316	27,211	26,263	26,347	27,159	28,515	30,072	31,378
14	Italien	978,454	1 007,661	995,710	982,190	986,310	1 005,936	1 019,579	1 046,342	1 066,249	1 076,432
15	Zypern	12,771	13,033	13,005	12,064	11,976	12,045	12,421	13,148	13,986	14,399
16	Lettland	11,285	12,389	13,503	14,180	14,425	14,668	15,334	16,275	17,199	18,092
17	Litauen	17,951	19,543	20,773	21,853	22,660	23,347	24,529	26,291	27,982	29,545
18	Luxemburg	12,935	13,525	14,201	14,727	15,401	15,693	16,280	16,938	17,874	18,730
19	Ungarn	52,587	54,066	53,940	53,387	53,270	55,347	58,270	63,702	67,054	71,689
20	Malta	3,994	4,241	4,378	4,564	4,712	4,899	5,072	5,300	5,794	6,192
21	Niederlande	290,509	296,819	297,167	300,441	304,244	310,816	316,041	327,261	341,560	354,742
22	Österreich	158,310	165,546	170,351	173,820	177,888	181,371	186,893	193,914	200,078	205,542
23	Polen	222,710	233,111	238,322	239,229	245,628	252,168	250,340	274,084	290,925	306,310
24	Portugal	118,409	116,024	111,845	111,538	114,450	117,810	122,024	126,541	131,871	136,281
25	Rumänien	80,345	83,708	84,504	87,867	92,156	98,769	106,370	118,923	130,488	142,029
26	Slowenien	20,422	20,949	20,841	20,449	20,693	20,985	21,839	22,603	23,889	25,367
27	Slowakei	38,943	39,677	41,203	41,259	41,995	43,106	44,639	47,286	50,340	52,914
28	Finnland	99,020	105,260	108,645	110,708	112,803	115,144	118,181	120,301	123,765	126,029
29	Schweden	175,718	191,879	201,626	207,857	205,430	209,725	213,815	219,459	215,085	215,057
30	Vereinigtes Königreich	1 198,418	1 227,815	1 361,490	1 358,550	1 486,109	1 699,336	1 577,769	1 522,119	1 566,266	1 614,178
31	Nordmazedonien	5,370	5,576	5,605	5,847	5,977	6,246	6,462	6,691	7,075	7,360
32	Island	5,325	5,679	6,156	6,372	7,060	7,837	9,252	10,930	11,118	10,944
33	Norwegen	135,818	144,377	157,403	158,119	154,218	151,322	151,919	157,785	159,789	161,538
34	Schweiz	241,219	272,734	282,268	281,703	287,630	330,612	328,520	328,571	322,796	339,901

Vorläufiger Wert: Griechenland (2018-2019), Spanien (2018-2019), Frankreich (2018-2019), Kroatien (2019), Zypern (2019), Ungarn (2019), Niederlande (2019), Portugal (2019), Rumänien (2019), Nordmazedonien (2019)

Quelle: Eurostat Datenbank (Database)

Stand: 07.12.2020

#### 4 Private Konsumausgaben im internationalen Vergleich

##### 4.2 Private Konsumausgaben in jeweiligen Preisen

Veränderung gegenüber dem Vorjahr in %

Lfd. Nr.	Gegenstand der Nachweisung	2010	2011	2012	2013	2014	2015	2016	2017	2018	2019
1	EU (27 Länder)	3,3	2,8	1,0	0,5	1,3	2,3	2,5	3,6	3,2	2,8
2	Eurozone	2,5	2,5	0,7	0,4	1,6	2,6	2,5	3,1	3,0	2,5
3	Belgien	4,9	3,7	3,5	2,7	1,3	2,5	3,1	3,9	4,0	2,7
4	Bulgarien	2,7	6,1	7,0	-5,1	2,8	5,4	4,0	7,1	6,5	7,6
5	Tschechische Republik	6,5	5,0	-1,2	-1,6	-3,5	4,8	5,1	9,3	8,9	5,9
6	Dänemark	3,3	2,6	3,0	0,9	1,6	2,6	2,7	3,4	3,3	2,1
7	Deutschland	2,4	3,7	2,9	1,8	2,0	2,5	3,2	3,0	3,0	2,9
8	Estland	2,9	8,9	8,6	6,8	4,4	4,5	5,6	6,6	8,5	5,8
9	Irland	-1,0	-0,5	0,4	1,6	3,4	3,7	5,4	3,3	4,9	5,6
10	Griechenland	-6,9	-6,0	-6,6	-5,2	-2,4	-1,6	-1,4	2,3	2,3	2,1
11	Spanien	2,4	-0,2	-1,3	-2,0	1,8	2,9	2,9	4,6	3,3	1,9
12	Frankreich	3,0	2,5	1,0	1,2	0,9	1,8	2,0	2,3	2,6	2,4
13	Kroatien	0,6	1,2	-0,4	-0,4	-3,5	0,3	3,1	5,0	5,5	4,3
14	Italien	2,7	3,0	-1,2	-1,4	0,4	2,0	1,4	2,6	1,9	1,0
15	Zypern	7,4	2,0	-0,2	-7,2	-0,7	0,6	3,1	5,8	6,4	3,0
16	Lettland	-0,8	9,8	9,0	5,0	1,7	1,7	4,5	6,1	5,7	5,2
17	Litauen	-1,6	8,9	6,3	5,2	3,7	3,0	5,1	7,2	6,4	5,6
18	Luxemburg	2,4	4,6	5,0	3,7	4,6	1,9	3,7	4,0	5,5	4,8
19	Ungarn	3,9	2,8	-0,2	-1,0	-0,2	3,9	5,3	9,3	5,3	6,9
20	Malta	4,3	6,2	3,2	4,2	3,2	4,0	3,5	4,5	9,3	6,9
21	Niederlande	1,7	2,2	0,1	1,1	1,3	2,2	1,7	3,6	4,4	3,9
22	Österreich	2,8	4,6	2,9	2,0	2,3	2,0	3,0	3,8	3,2	2,7
23	Polen	13,9	4,7	2,2	0,4	2,7	2,7	-0,7	9,5	6,1	5,3
24	Portugal	4,2	-2,0	-3,6	-0,3	2,6	2,9	3,6	3,7	4,2	3,3
25	Rumänien	1,6	4,2	1,0	4,0	4,9	7,2	7,7	11,8	9,7	8,8
26	Slowenien	2,4	2,6	-0,5	-1,9	1,2	1,4	4,1	3,5	5,7	6,2
27	Slowakei	1,8	1,9	3,8	0,1	1,8	2,6	3,6	5,9	6,5	5,1
28	Finnland	4,5	6,3	3,2	1,9	1,9	2,1	2,6	1,8	2,9	1,8
29	Schweden	17,4	9,2	5,1	3,1	-1,2	2,1	2,0	2,6	-2,0	:
30	Vereinigtes Königreich	7,0	2,5	10,9	-0,2	9,4	14,3	-7,2	-3,5	2,9	3,1
31	Nordmazedonien	3,4	3,8	0,5	4,3	2,2	4,5	3,5	3,5	5,7	:
32	Island	10,3	6,7	8,4	3,5	10,8	11,0	18,1	18,1	1,7	-1,6
33	Norwegen	15,5	6,3	9,0	0,5	-2,5	-1,9	0,4	3,9	1,3	1,1
34	Schweiz	11,8	13,1	3,5	-0,2	2,1	14,9	-0,6	0,0	-1,8	5,3

Vorläufiger Wert: Griechenland (2018-2019), Spanien (2018-2019), Frankreich (2018-2019), Kroatien (2019), Zypern (2019), Ungarn (2019), Niederlande (2019), Portugal (2019), Rumänien (2019), Nordmazedonien (2019)

Quelle: Eurostat Datenbank (Database)

Stand: 07.12.2020



#### 4 Private Konsumausgaben im internationalen Vergleich

##### 4.3 Anteil der Privaten Konsumausgaben am Bruttoinlandsprodukt in jeweiligen Preisen

in %

Lfd. Nr.	Gegenstand der Nachweisung	2010	2011	2012	2013	2014	2015	2016	2017	2018	2019
1	EU (27 Länder)	55,6	55,4	55,6	55,3	54,7	54,0	53,9	53,6	53,5	53,2
2	Eurozone	55,9	55,7	55,9	55,6	55,0	54,4	54,2	53,9	53,7	53,4
3	Belgien	51,4	51,5	51,9	52,5	51,8	51,3	51,3	51,5	51,7	51,4
4	Bulgarien	63,6	62,2	65,3	62,2	62,5	61,9	60,4	60,1	59,7	58,9
5	Tschechische Republik	49,0	49,2	49,4	49,6	48,3	47,2	47,4	47,3	47,5	47,3
6	Dänemark	47,6	47,9	48,0	47,7	47,2	47,1	46,7	46,4	46,7	46,1
7	Deutschland	55,1	54,4	54,9	54,6	53,4	53,0	52,8	52,3	52,3	52,4
8	Estland	52,1	50,1	50,7	51,3	50,5	51,3	51,4	50,3	50,2	49,0
9	Irland	47,3	46,2	45,3	44,9	42,7	32,9	33,6	31,3	30,2	29,3
10	Griechenland	67,3	69,7	70,3	69,9	69,1	68,5	68,2	68,7	69,2	69,3
11	Spanien	58,1	58,5	59,5	59,0	59,4	58,5	58,2	58,4	58,2	57,3
12	Frankreich	55,4	55,0	54,7	54,6	54,3	54,0	54,3	54,0	53,9	53,7
13	Kroatien	60,0	61,0	62,1	62,1	60,5	59,1	58,3	57,9	57,9	57,9
14	Italien	60,7	61,1	61,3	60,9	60,6	60,8	60,1	60,3	60,2	60,1
15	Zypern	65,8	65,8	66,9	67,0	68,7	67,4	65,6	65,3	65,3	64,6
16	Lettland	63,1	61,0	60,8	61,7	61,1	59,7	60,5	60,4	59,0	59,4
17	Litauen	64,0	62,4	62,2	62,4	61,9	62,5	63,1	62,2	61,5	60,5
18	Luxemburg	32,2	31,3	32,2	31,7	30,9	30,1	29,7	29,8	29,8	29,5
19	Ungarn	52,8	53,0	53,9	52,3	50,2	49,1	50,2	50,2	49,3	49,1
20	Malta	58,6	61,2	59,4	57,4	53,8	49,0	48,0	45,4	46,3	46,0
21	Niederlande	45,4	45,6	45,5	45,5	45,3	45,0	44,6	44,3	44,1	43,8
22	Österreich	53,5	53,4	53,5	53,7	53,4	52,7	52,3	52,5	51,9	51,7
23	Polen	61,5	61,4	61,4	61,0	60,1	58,6	58,6	58,6	58,4	57,5
24	Portugal	65,9	65,9	66,5	65,4	66,1	65,6	65,4	64,6	64,3	63,9
25	Rumänien	64,0	63,5	63,7	61,2	61,1	61,7	62,5	63,3	63,8	63,6
26	Slowenien	56,2	56,5	57,5	56,1	55,0	54,0	54,0	52,6	52,1	52,4
27	Slowakei	57,1	55,6	56,0	55,4	55,1	54,0	55,1	55,9	56,2	56,4
28	Finnland	52,6	53,2	54,0	54,2	54,5	54,5	54,3	53,2	53,0	52,4
29	Schweden	46,9	46,5	46,9	47,0	46,8	46,0	45,9	45,7	45,7	45,3
30	Vereinigtes Königreich	64,0	64,2	64,5	64,8	64,3	64,3	64,8	64,5	64,7	64,0
31	Nordmazedonien	75,5	73,9	73,9	71,8	69,8	68,8	66,9	66,7	65,9	65,7
32	Island	51,5	52,2	53,7	52,8	52,7	50,0	49,6	50,4	51,0	50,6
33	Norwegen	42,0	40,3	39,7	40,2	41,0	43,5	45,6	44,7	43,4	44,8
34	Schweiz	52,9	52,4	52,4	52,5	51,9	52,2	52,3	52,7	51,8	52,0

Vorläufiger Wert: Griechenland (2018-2019), Spanien (2018-2019), Frankreich (2018-2019), Kroatien (2019), Zypern (2019), Ungarn (2019), Niederlande (2019), Portugal (2019), Rumänien (2019), Nordmazedonien (2019)

Quelle: Eurostat Datenbank (Database)

Stand: 07.12.2020

#### 4 Private Konsumausgaben im internationalen Vergleich

##### 4.4 Anteil der Privaten Konsumausgaben der Länder an den EU-Ländern insgesamt in jeweiligen Preisen

in %

Lfd. Nr.	Gegenstand der Nachweisung	2010	2011	2012	2013	2014	2015	2016	2017	2018	2019
1	EU (27 Länder)	100,0	100,0	100,0	100,0	100,0	100,0	100,0	100,0	100,0	100,0
2	Eurozone	86,7	86,5	86,3	86,2	86,4	86,7	86,7	86,2	86,1	85,8
3	Belgien	3,1	3,1	3,2	3,2	3,2	3,2	3,3	3,3	3,3	3,3
4	Bulgarien	0,4	0,4	0,4	0,4	0,4	0,4	0,4	0,4	0,5	0,5
5	Tschechische Republik	1,3	1,3	1,3	1,2	1,2	1,2	1,2	1,3	1,4	1,4
6	Dänemark	1,9	1,9	1,9	1,9	1,9	1,9	2,0	2,0	2,0	1,9
7	Deutschland	23,2	23,4	23,8	24,1	24,3	24,3	24,5	24,3	24,3	24,3
8	Estland	0,1	0,1	0,1	0,2	0,2	0,2	0,2	0,2	0,2	0,2
9	Irland	1,3	1,3	1,3	1,3	1,3	1,3	1,3	1,3	1,4	1,4
10	Griechenland	2,5	2,3	2,1	2,0	1,9	1,8	1,8	1,7	1,7	1,7
11	Spanien	10,2	9,9	9,7	9,5	9,5	9,6	9,6	9,7	9,7	9,6
12	Frankreich	18,1	18,0	18,0	18,2	18,1	18,0	17,9	17,7	17,6	17,5
13	Kroatien	0,4	0,4	0,4	0,4	0,4	0,4	0,4	0,4	0,4	0,4
14	Italien	16,0	16,1	15,7	15,4	15,3	15,2	15,1	14,9	14,7	14,5
15	Zypern	0,2	0,2	0,2	0,2	0,2	0,2	0,2	0,2	0,2	0,2
16	Lettland	0,2	0,2	0,2	0,2	0,2	0,2	0,2	0,2	0,2	0,2
17	Litauen	0,3	0,3	0,3	0,3	0,4	0,4	0,4	0,4	0,4	0,4
18	Luxemburg	0,2	0,2	0,2	0,2	0,2	0,2	0,2	0,2	0,2	0,3
19	Ungarn	0,9	0,9	0,9	0,8	0,8	0,8	0,9	0,9	0,9	1,0
20	Malta	0,1	0,1	0,1	0,1	0,1	0,1	0,1	0,1	0,1	0,1
21	Niederlande	4,8	4,7	4,7	4,7	4,7	4,7	4,7	4,7	4,7	4,8
22	Österreich	2,6	2,6	2,7	2,7	2,8	2,7	2,8	2,8	2,8	2,8
23	Polen	3,6	3,7	3,8	3,8	3,8	3,8	3,7	3,9	4,0	4,1
24	Portugal	1,9	1,8	1,8	1,8	1,8	1,8	1,8	1,8	1,8	1,8
25	Rumänien	1,3	1,3	1,3	1,4	1,4	1,5	1,6	1,7	1,8	1,9
26	Slowenien	0,3	0,3	0,3	0,3	0,3	0,3	0,3	0,3	0,3	0,3
27	Slowakei	0,6	0,6	0,7	0,6	0,7	0,7	0,7	0,7	0,7	0,7
28	Finnland	1,6	1,7	1,7	1,7	1,7	1,7	1,7	1,7	1,7	1,7
29	Schweden	2,9	3,1	3,2	3,3	3,2	3,2	3,2	3,1	3,0	2,9

Vorläufiger Wert: Griechenland (2018-2019), Spanien (2018-2019), Frankreich (2018-2019), Kroatien (2019), Zypern (2019), Ungarn (2019), Niederlande (2019), Portugal (2019), Rumänien (2019), Nordmazedonien (2019)

Quelle: Eurostat Datenbank (Database)

Stand: 07.12.2020

4 Private Konsumausgaben im internationalen Vergleich

4.5 Private Konsumausgaben in jeweiligen Preisen je Einwohner

EUR

Lfd. Nr.	Gegenstand der Nachweisung	2010	2011	2012	2013	2014	2015	2016	2017	2018	2019
1	EU (27 Länder)	13 840	14 200	14 320	14 370	14 530	14 840	15 170	15 690	16 170	16 580
2	Eurozone	16 110	16 400	16 470	16 500	16 630	16 860	17 220	17 720	18 210	18 610
3	Belgien	17 140	17 560	18 060	18 470	18 630	18 980	19 470	20 140	20 850	21 310
4	Bulgarien	3 210	3 490	3 760	3 590	3 710	3 940	4 120	4 450	4 770	5 170
5	Tschechische Republik	7 360	7 750	7 650	7 520	7 250	7 580	7 960	8 680	9 420	9 930
6	Dänemark	20 870	21 320	21 880	21 990	22 210	22 640	23 060	23 710	24 380	24 780
7	Deutschland	17 600	18 250	18 740	19 020	19 310	19 620	20 080	20 620	21 170	21 750
8	Estland	5 800	6 340	6 900	7 400	7 750	8 120	8 560	9 120	9 870	10 400
9	Irland	17 390	17 240	17 240	17 440	17 910	18 400	19 180	19 580	20 290	21 140
10	Griechenland	13 550	12 770	11 990	11 450	11 250	11 150	11 030	11 310	11 590	11 840
11	Spanien	13 380	13 310	13 120	12 910	13 190	13 580	13 960	14 570	14 990	15 150
12	Frankreich	16 990	17 320	17 410	17 530	17 610	17 850	18 140	18 490	18 910	19 320
13	Kroatien	6 310	6 400	6 400	6 400	6 200	6 260	6 510	6 900	7 350	7 710
14	Italien	16 350	16 780	16 500	16 200	16 230	16 560	16 820	17 280	17 640	17 840
15	Zypern	15 400	15 320	15 050	14 000	14 050	14 210	14 590	15 300	16 070	16 350
16	Lettland	5 380	6 020	6 640	7 040	7 230	7 420	7 830	8 380	8 930	9 460
17	Litauen	5 800	6 450	6 950	7 390	7 730	8 040	8 550	9 300	9 990	10 570
18	Luxemburg	25 490	26 040	26 720	27 010	27 580	27 560	27 870	28 370	29 360	30 140
19	Ungarn	5 260	5 420	5 440	5 400	5 400	5 620	5 940	6 510	6 860	7 340
20	Malta	9 640	10 190	10 420	10 710	10 830	11 000	11 130	11 310	11 940	12 270
21	Niederlande	17 480	17 780	17 740	17 880	18 040	18 350	18 560	19 100	19 820	20 450
22	Österreich	18 930	19 730	20 220	20 500	20 820	21 020	21 380	22 050	22 640	23 150
23	Polen	5 780	6 050	6 180	6 210	6 380	6 560	6 510	7 130	7 570	7 980
24	Portugal	11 200	10 990	10 640	10 670	11 000	11 370	11 820	12 290	12 820	13 250
25	Rumänien	3 970	4 150	4 210	4 400	4 630	4 980	5 400	6 070	6 700	7 330
26	Slowenien	9 970	10 210	10 130	9 930	10 040	10 170	10 580	10 940	11 530	12 140
27	Slowakei	7 170	7 350	7 620	7 620	7 750	7 950	8 220	8 690	9 240	9 700
28	Finnland	18 460	19 530	20 070	20 350	20 650	21 010	21 510	21 840	22 440	22 820
29	Schweden	18 740	20 310	21 180	21 650	21 190	21 400	21 550	21 820	21 140	20 920
30	Vereinigtes Königreich	19 100	19 400	21 370	21 190	23 010	26 100	24 030	23 050	23 580	24 170
31	Nordmazedonien	2 610	2 710	2 720	2 830	2 890	3 020	3 120	3 230	:	:
32	Island	16 740	17 800	19 190	19 680	21 560	23 690	27 580	31 830	31 520	30 350
33	Norwegen	27 780	29 150	31 360	31 130	30 020	29 160	29 010	29 900	30 080	30 210
34	Schweiz	30 780	34 470	35 300	34 820	35 130	39 920	39 230	38 880	37 910	39 640

Vorläufiger Wert:, Griechenland (2018-2019), Spanien (2018-2019), Frankreich (2018-2019), Kroatien (2019), Zypern (2019), Ungarn (2019), Niederlande (2018-2019), (Portugal (2019), Rumänien (2019)

Quelle: Eurostat Datenbank (Database)

Stand: 08.12.2020

#### 4 Private Konsumausgaben im internationalen Vergleich

##### 4.6 Private Konsumausgaben in jeweiligen Preisen je Einwohner

(Deutschland = 100)

in %

Lfd. Nr.	Gegenstand der Nachweisung	2010	2011	2012	2013	2014	2015	2016	2017	2018	2019
1	EU (27 Länder)	78,6	77,8	76,4	75,6	75,2	75,6	75,5	76,1	76,4	76,2
2	Eurozone	91,5	89,9	87,9	86,8	86,1	85,9	85,8	85,9	86,0	85,6
3	Belgien	97,4	96,2	96,4	97,1	96,5	96,7	97,0	97,7	98,5	98,0
4	Bulgarien	18,2	19,1	20,1	18,9	19,2	20,1	20,5	21,6	22,5	23,8
5	Tschechische Republik	41,8	42,5	40,8	39,5	37,5	38,6	39,6	42,1	44,5	45,7
6	Dänemark	118,6	116,8	116,8	115,6	115,0	115,4	114,8	115,0	115,2	113,9
7	Deutschland	100,0	100,0	100,0	100,0	100,0	100,0	100,0	100,0	100,0	100,0
8	Estland	33,0	34,7	36,8	38,9	40,1	41,4	42,6	44,2	46,6	47,8
9	Irland	98,8	94,5	92,0	91,7	92,7	93,8	95,5	95,0	95,8	97,2
10	Griechenland	77,0	70,0	64,0	60,2	58,3	56,8	54,9	54,8	54,7	54,4
11	Spanien	76,0	72,9	70,0	67,9	68,3	69,2	69,5	70,7	70,8	69,7
12	Frankreich	96,5	94,9	92,9	92,2	91,2	91,0	90,3	89,7	89,3	88,8
13	Kroatien	35,9	35,1	34,2	33,6	32,1	31,9	32,4	33,5	:	:
14	Italien	92,9	91,9	88,0	85,2	84,0	84,4	83,8	83,8	83,3	82,0
15	Zypern	87,5	83,9	80,3	73,6	72,8	72,4	72,7	74,2	75,9	75,2
16	Lettland	30,6	33,0	35,4	37,0	37,4	37,8	39,0	40,6	42,2	43,5
17	Litauen	33,0	35,3	37,1	38,9	40,0	41,0	42,6	45,1	47,2	48,6
18	Luxemburg	144,8	142,7	142,6	142,0	142,8	140,5	138,8	137,6	138,7	138,6
19	Ungarn	29,9	29,7	29,0	28,4	28,0	28,6	29,6	31,6	32,4	33,7
20	Malta	54,8	55,8	55,6	56,3	56,1	56,1	55,4	54,8	56,4	56,4
21	Niederlande	99,3	97,4	94,7	94,0	93,4	93,5	92,4	92,6	93,6	94,0
22	Österreich	107,6	108,1	107,9	107,8	107,8	107,1	106,5	106,9	106,9	106,4
23	Polen	32,8	33,2	33,0	32,6	33,0	33,4	32,4	34,6	35,8	36,7
24	Portugal	63,6	60,2	56,8	56,1	57,0	58,0	58,9	59,6	60,6	60,9
25	Rumänien	22,6	22,7	22,5	23,1	24,0	25,4	26,9	29,4	31,6	33,7
26	Slowenien	56,6	55,9	54,1	52,2	52,0	51,8	52,7	53,1	54,5	55,8
27	Slowakei	40,7	40,3	40,7	40,1	40,1	40,5	40,9	42,1	43,6	44,6
28	Finnland	104,9	107,0	107,1	107,0	106,9	107,1	107,1	105,9	106,0	104,9
29	Schweden	106,5	111,3	113,0	113,8	109,7	109,1	107,3	105,8	99,9	96,2
30	Vereinigtes Königreich	108,5	106,3	114,0	111,4	119,2	133,0	119,7	111,8	111,4	111,1
31	Nordmazedonien	14,8	14,8	14,5	14,9	15,0	15,4	15,5	15,7	:	:
32	Island	95,1	97,5	102,4	103,5	111,7	120,7	137,4	154,4	148,9	139,5
33	Norwegen	157,8	159,7	167,3	163,7	155,5	148,6	144,5	145,0	142,1	138,9
34	Schweiz	174,9	188,9	188,4	183,1	181,9	203,5	195,4	188,6	179,1	182,3

Vorläufiger Wert:, Griechenland (2018-2019), Spanien (2018-2019), Frankreich (2018-2019), Kroatien (2019), Zypern (2019), Ungarn (2019), Niederlande (2018-2019), (Portugal (2019), Rumänien (2019)

Quelle: Eurostat Datenbank (Database)

Stand: 08.12.2020

4 Private Konsumausgaben im internationalen Vergleich

4.7 Private Konsumausgaben, preisbereinigt, verkettet je Einwohner

(Deutschland = 100)

in %

Lfd. Nr.	Gegenstand der Nachweisung	2010	2011	2012	2013	2014	2015	2016	2017	2018	2019
1	EU (27 Länder)	78,6	77,4	75,6	75,0	75,2	75,8	76,1	76,8	77,1	77,1
2	Eurozone	91,5	89,5	87,1	86,2	85,9	85,9	86,0	86,4	86,4	86,1
3	Belgien	97,4	95,2	94,8	95,8	95,3	95,2	94,7	95,1	95,2	94,9
4	Bulgarien	18,2	18,9	19,3	18,9	19,5	20,1	20,6	21,3	22,1	23,2
5	Tschechische Republik	41,8	41,3	40,3	40,6	40,9	42,0	42,7	43,9	44,7	45,3
6	Dänemark	118,6	116,2	114,9	114,7	114,4	115,0	114,9	115,5	116,6	116,3
7	Deutschland	100,0	100,0	100,0	100,0	100,0	100,0	100,0	100,0	100,0	100,0
8	Estland	33,0	33,6	34,7	36,1	37,3	38,8	39,8	40,5	41,7	42,3
9	Irland	98,8	95,3	92,9	92,7	93,7	94,7	96,9	96,8	96,9	97,4
10	Griechenland	77,0	69,2	63,5	61,7	61,6	61,2	60,2	60,8	61,5	61,9
11	Spanien	76,0	72,5	69,2	67,4	68,3	69,6	70,3	71,5	71,5	70,7
12	Frankreich	96,5	94,9	92,8	92,7	92,4	92,4	92,2	92,3	91,6	91,6
13	Kroatien	35,9	35,7	34,5	34,0	33,1	33,2	33,9	34,9	36,0	37,0
14	Italien	92,9	90,9	86,0	83,4	82,8	83,6	83,4	83,8	83,7	83,2
15	Zypern	87,5	83,0	78,5	73,0	73,3	75,3	77,5	79,6	81,3	80,8
16	Lettland	30,6	31,5	32,8	35,0	35,3	36,0	36,6	37,7	38,5	39,1
17	Litauen	33,0	34,5	35,6	37,5	38,9	40,5	41,9	43,6	45,1	46,1
18	Luxemburg	144,8	140,9	140,0	139,0	140,4	138,7	137,6	136,0	136,1	135,2
19	Ungarn	29,9	29,7	28,8	28,8	29,3	30,2	31,2	32,5	33,8	34,9
20	Malta	54,8	55,4	54,5	55,3	55,2	54,6	53,9	53,6	55,4	55,1
21	Niederlande	99,3	97,2	94,4	93,2	92,6	93,0	92,1	92,4	92,7	92,3
22	Österreich	107,6	106,7	105,4	104,6	103,4	101,8	100,4	100,6	99,9	99,0
23	Polen	32,8	33,1	32,9	32,9	33,6	34,5	35,3	36,6	37,7	38,7
24	Portugal	63,6	60,3	56,6	56,2	57,5	58,3	59,0	59,7	60,7	61,3
25	Rumänien	22,6	22,5	22,7	22,9	23,7	25,0	26,7	29,5	31,5	33,0
26	Slowenien	56,6	55,9	53,9	51,7	52,1	52,6	54,0	54,4	55,5	56,9
27	Slowakei	40,7	39,5	39,0	38,5	39,0	39,6	40,4	41,7	42,8	43,2
28	Finnland	104,9	105,5	104,0	102,9	102,4	102,7	103,2	102,8	103,2	102,6
29	Schweden	106,5	105,8	104,4	105,3	106,6	108,4	107,8	107,9	107,3	106,2
30	Vereinigtes Königreich	108,5	105,5	105,3	107,3	108,2	109,5	110,4	109,8	109,4	108,3
31	Nordmazedonien	14,8	13,8	13,8	14,0	14,2	14,6	14,9	14,8	:	:
32	Island	95,1	95,4	95,5	95,3	96,7	99,0	103,0	107,5	108,2	105,9
33	Norwegen	157,8	156,6	157,9	160,2	160,6	161,6	159,4	159,9	159,9	159,1
34	Schweiz	174,9	172,4	172,1	173,8	172,2	172,7	170,8	169,3	167,4	166,3

Vorläufiger Wert: Griechenland (2018-2019), Spanien (2018-2019), Frankreich (2018-2019), Kroatien (2019), Zypern (2019), Ungarn (2019), Niederlande (2019), Portugal (2019), Rumänien (2019), Nordmazedonien (2019)

Quelle: Eurostat Datenbank (Database)

Stand: 07.12.2020

4 Private Konsumausgaben im internationalen Vergleich

4.8 Private Konsumausgaben, preisbereinigt, verkettet

Veränderung gegenüber dem Vorjahr in %

Lfd. Nr.	Gegenstand der Nachweisung	2010	2011	2012	2013	2014	2015	2016	2017	2018	2019
1	EU (27 Länder)	0,9	0,3	-0,9	-0,5	1,1	2,1	2,2	2,2	1,8	1,6
2	Eurozone	0,9	0,1	-1,1	-0,7	0,9	1,9	2,0	1,8	1,5	1,3
3	Belgien	3,0	0,9	1,5	1,7	0,6	1,6	1,6	1,9	1,9	1,5
4	Bulgarien	0,3	2,6	3,3	-2,6	2,9	3,8	3,5	3,8	4,4	5,5
5	Tschechische Republik	1,4	0,4	-1,1	0,9	1,4	3,9	3,8	4,0	3,5	3,1
6	Dänemark	0,8	0,3	0,5	0,3	0,9	2,3	2,4	2,3	2,7	1,4
7	Deutschland	0,7	1,8	1,5	0,4	1,1	1,9	2,4	1,5	1,5	1,6
8	Estland	-0,9	3,5	4,4	3,6	3,6	5,0	4,5	2,9	4,6	3,3
9	Irland	0,3	-1,4	-0,8	0,4	2,5	3,1	5,1	2,2	2,6	3,2
10	Griechenland	-6,5	-8,7	-7,5	-3,5	0,0	-0,3	-0,5	1,9	2,3	1,9
11	Spanien	0,4	-2,5	-3,3	-2,9	1,7	2,9	2,7	3,0	1,8	0,9
12	Frankreich	1,9	0,6	-0,4	0,5	0,8	1,5	1,8	1,5	0,9	1,5
13	Kroatien	-1,5	1,1	-2,4	-1,5	-2,5	0,4	3,1	3,1	3,3	3,5
14	Italien	1,1	0,1	-3,7	-2,4	0,2	1,8	1,2	1,5	0,9	0,4
15	Zypern	4,6	-0,9	-2,8	-7,0	-0,1	3,1	5,1	4,9	4,7	1,8
16	Lettland	2,1	3,1	4,3	5,6	0,6	2,2	2,4	3,0	2,6	2,2
17	Litauen	-3,1	4,3	3,1	4,3	3,7	4,1	4,1	3,5	3,7	3,4
18	Luxemburg	1,2	1,5	2,9	2,0	4,1	1,8	3,4	2,2	3,3	2,8
19	Ungarn	-1,2	0,9	-2,3	-0,2	2,4	3,8	4,7	5,0	5,1	4,5
20	Malta	2,0	3,4	0,6	3,0	2,7	2,3	2,5	3,5	8,4	4,8
21	Niederlande	0,1	0,1	-1,1	-1,0	0,4	2,0	1,1	2,1	2,2	1,5
22	Österreich	1,0	1,3	0,5	-0,1	0,3	0,5	1,5	1,9	1,1	0,8
23	Polen	2,6	2,8	0,4	0,2	2,5	3,7	4,0	4,7	4,5	3,9
24	Portugal	2,4	-3,7	-5,3	-1,0	2,4	2,0	2,6	2,1	2,6	2,4
25	Rumänien	-5,0	1,1	1,9	0,4	4,1	5,9	8,0	10,8	7,7	5,5
26	Slowenien	1,0	0,8	-2,2	-3,9	1,6	2,0	4,4	1,9	3,6	4,8
27	Slowakei	0,8	-1,9	0,4	-1,2	1,9	2,8	3,9	4,5	4,1	2,3
28	Finnland	3,0	2,9	0,4	-0,5	0,6	1,6	2,4	1,0	1,8	0,8
29	Schweden	4,2	2,0	0,7	1,8	2,9	3,9	2,3	2,6	1,8	1,3
30	Vereinigtes Königreich	1,2	-0,1	1,7	2,6	2,3	3,0	3,4	1,1	1,4	0,9
31	Nordmazedonien	3,8	-5,4	1,2	1,9	2,2	4,4	3,9	0,7	2,4	:
32	Island	-0,4	2,5	1,9	0,9	3,2	4,5	7,2	8,1	4,7	1,3
33	Norwegen	3,8	2,4	3,5	2,8	2,1	2,7	1,1	2,2	1,9	1,5
34	Schweiz	1,9	1,4	2,2	2,3	1,0	2,5	1,6	1,2	0,8	1,4

Vorläufiger Wert: Griechenland (2018-2019), Spanien (2018-2019), Frankreich (2018-2019), Kroatien (2019), Zypern (2019), Ungarn (2019), Niederlande (2019), Portugal (2019), Rumänien (2019), Nordmazedonien (2019)

Quelle: Eurostat Datenbank (Database)

Stand: 07.12.2020

## 4 Private Konsumausgaben im internationalen Vergleich

## 4.9 Anteil der Konsumausgaben der privaten Haushalte im Inland nach Verwendungszwecken in jeweiligen Preisen

2019 in %

Lfd. Nr.	SEA-Nr.	Gegenstand der Nachweisung	EU (27 Länder)	Eurozone	Belgien	Bulgarien	Tschechische Republik	Dänemark
1	01	Nahrungsmittel und alkoholfreie Getränke .....	13,0	12,5	12,7	18,4	15,5	11,5
2	011	Nahrungsmittel .....	11,8	11,3	11,6	16,8	14,0	10,0
3	012	Alkoholfreie Getränke .....	1,2	1,1	1,1	1,6	1,5	1,4
4	02	Alkoholische Getränke, Tabakwaren .....	4,0	3,8	4,0	5,3	7,8	3,5
5	021	Alkoholische Getränke .....	1,6	1,4	1,5	1,6	3,4	1,7
6	022	Tabakwaren .....	1,8	1,8	2,2	3,4	4,0	1,5
7	023	Drogen .....	:	:	0,3	0,2	0,4	:
8	03	Bekleidung und Schuhe .....	4,6	4,6	4,7	3,4	3,6	4,1
9	031	Bekleidung .....	3,7	3,7	3,9	2,7	2,6	3,3
10	032	Schuhe .....	0,9	0,9	0,8	0,7	1,0	0,9
11	04	Wohnung, Wasser, Strom, Gas u.a. Brennstoffe .....	23,5	23,6	23,9	20,0	26,4	27,9
12	041	Tatsächliche Mietzahlungen .....	4,5	4,6	5,6	1,1	2,8	7,8
13	042	Unterstellte Mietzahlungen .....	12,0	12,4	11,8	10,9	13,9	12,0
14	043	Regelmäßige Instandhaltung und Reparatur der Wohnungen .....	1,0	0,9	0,3	1,1	1,2	1,1
15	044	Wasserversorgung und andere Dienstleistungen im Zusammenhang mit der Wohnung .....	1,9	1,9	1,4	1,4	1,8	2,3
16	045	Strom, Gas und andere Brennstoffe .....	4,1	3,8	4,8	5,5	6,7	4,7
17	05	Einrichtungsgegenstände (Möbel), Apparate, Geräte u. Ausrüstungen für den Haushalt sowie deren Instandhaltung .....	5,5	5,5	6,1	5,2	5,4	5,5
18	051	Möbel, Innenausstattung, Teppiche u.ä. ....	1,9	1,9	2,1	1,6	2,0	2,2
19	052	Heimtextilien .....	0,4	0,4	0,4	0,2	0,5	0,6
20	053	Haushaltsgeräte .....	0,8	0,8	0,9	0,9	1,0	0,8
21	054	Glaswaren, Tafelgeschirr u.a. Gebrauchsgüter für die Haushaltsführung .....	0,5	0,5	0,5	0,9	0,5	0,6
22	055	Werkzeuge und Geräte für Haus u. Garten .....	0,4	0,4	0,5	0,8	0,4	0,6
23	056	Waren u. Dienstleistungen f. d. Haushaltsführung .....	1,5	1,5	1,8	0,9	1,0	0,7
24	06	Gesundheitspflege .....	4,4	4,4	6,7	6,4	2,5	2,9
25	061	Medizinische Erzeug., Geräte u. Ausrüstungen .....	1,9	1,8	1,7	4,6	1,4	1,3
26	062	Ambulante Gesundheitsdienstleistungen .....	1,7	1,8	1,7	0,8	0,8	1,2
27	063	Stationäre Gesundheitsleistungen .....	0,8	0,9	3,3	1,0	0,3	0,4
28	07	Verkehr .....	13,1	13,3	11,2	13,7	10,0	12,1
29	071	Kauf von Fahrzeugen .....	3,7	3,8	3,1	1,9	3,9	4,1
30	072	Waren und Dienstleistungen für den Betrieb von Privatfahrzeugen .....	7,1	7,2	7,0	7,6	4,9	6,6
31	073	Verkehrsdienstleistungen .....	2,3	2,3	1,1	4,3	1,2	1,4
32	08	Nachrichtenübermittlung .....	2,4	2,3	2,1	4,7	2,8	1,9
33	09	Freizeit, Unterhaltung und Kultur .....	8,7	8,6	8,3	8,2	8,8	11,8
34	091	Audiovisuelle, fotografische u. Informations- verarbeitungsgeräte u. Zubehör, einschl. Rep. ....	1,2	1,2	1,1	1,8	1,2	2,1
35	092	Andere größere langlebige Gebrauchsgüter für Freizeit und Kultur (einschl. Rep.) .....	0,3	0,3	0,3	0,3	0,1	0,6
36	093	Andere Geräte u. Artikel f. Freizeit Zwecke (einschl. Rep.); Gartenerzeugnisse u. Verbrauchsgüter für die Gartenpflege; Haustiere .....	1,9	1,9	1,8	1,2	1,6	2,1
37	094	Freizeit und Kulturdienstleistungen .....	3,1	3,1	2,9	3,0	3,3	4,7
38	095	Zeitungen, Bücher und Schreibwaren .....	1,1	1,1	1,0	0,7	0,7	0,9
39	096	Pauschalreisen .....	1,1	1,1	1,2	1,3	1,9	1,4
40	10	Bildungswesen .....	0,9	0,9	0,4	1,1	0,5	0,8
41	11	Beherbergungs- u. Gaststättendienstleistungen .....	8,7	9,1	6,7	6,9	8,8	6,4
42	111	Verpflegungsdienstleistungen .....	6,9	7,3	5,9	4,5	6,5	5,3
43	112	Beherbergungsdienstleistungen .....	1,8	1,9	0,8	2,4	2,3	1,1
44	12	Andere Waren und Dienstleistungen .....	11,2	11,4	13,1	6,7	7,8	11,7
45	121	Körperpflege .....	2,4	2,4	2,1	1,4	2,5	2,2
46	122	Dienstleistungen der Prostitution .....	:	:	0,4	0,3	0,2	:
47	123	Persönliche Gebrauchsgegenstände .....	0,8	0,8	0,5	0,7	0,5	0,7
48	124	Dienstleistungen sozialer Einrichtungen .....	1,5	1,6	1,2	0,1	0,6	1,5
49	125	Versicherungsdienstleistungen .....	2,7	3,0	3,5	0,7	1,9	2,2
50	126	Finanzdienstleistungen .....	2,2	2,0	3,3	1,9	1,8	4,2
51	127	Andere Dienstleistungen, a.n.g. ....	:	:	2,1	1,6	0,3	:
		Konsumausgaben der priv. Haushalte im Inland .....	100,0	100,0	100,0	100,0	100,0	100,0

Vorläufiger Wert: Griechenland, Kroatien, Zypern, Luxemburg, Ungarn, Portugal, Rumänien

Quelle: Eurostat Datenbank (Database) und eigene Berechnung

Stand: 07.12.2020

## 4 Private Konsumausgaben im internationalen Vergleich

## 4.9 Anteil der Konsumausgaben der privaten Haushalte im Inland nach Verwendungszwecken in jeweiligen Preisen

2019 in %

Lfd. Nr.	SEA-Nr.	Gegenstand der Nachweisung	Deutschland	Estland	Irland	Spanien	Griechenland	Frankreich
1	01	Nahrungsmittel und alkoholfreie Getränke .....	10,8	19,3	8,8	12,5	15,2	13,1
2	011	Nahrungsmittel .....	9,6	17,7	7,8	11,5	14,2	11,9
3	012	Alkoholfreie Getränke .....	1,2	1,5	1,0	1,1	1,0	1,1
4	02	Alkoholische Getränke, Tabakwaren .....	3,2	7,4	4,9	3,9	4,4	3,8
5	021	Alkoholische Getränke .....	1,4	4,7	2,2	1,2	0,9	1,7
6	022	Tabakwaren .....	:	2,4	1,7	1,8	2,8	1,8
7	023	Drogen .....	:	0,3	0,9	0,9	0,8	0,3
8	03	Bekleidung und Schuhe .....	4,4	6,3	4,0	4,1	4,2	3,5
9	031	Bekleidung .....	3,7	5,1	3,3	3,1	3,0	2,8
10	032	Schuhe .....	0,7	1,2	0,7	1,0	1,2	0,7
11	04	Wohnung, Wasser, Strom, Gas u.a. Brennstoffe .....	23,9	18,9	25,1	22,0	19,1	26,2
12	041	Tatsächliche Mietzahlungen .....	7,0	2,3	5,2	3,0	2,8	4,6
13	042	Unterstellte Mietzahlungen .....	9,5	11,4	15,9	12,7	10,8	14,4
14	043	Regelmäßige Instandhaltung und Reparatur der Wohnungen .....	0,8	0,2	0,2	0,8	0,1	1,6
15	044	Wasserversorgung und andere Dienstleistungen im Zusammenhang mit der Wohnung .....	2,6	1,0	0,4	2,2	1,4	1,4
16	045	Strom, Gas und andere Brennstoffe .....	4,0	4,0	3,4	3,4	4,0	4,2
17	05	Einrichtungsgegenstände (Möbel), Apparate, Geräte u. Ausrüstungen für den Haushalt sowie deren Instandhaltung .....	6,4	4,5	4,4	4,5	2,7	4,6
18	051	Möbel, Innenausstattung, Teppiche u.ä. ....	2,6	1,6	1,4	1,1	0,2	1,4
19	052	Heimtextilien .....	0,5	0,4	0,4	0,3	0,3	0,3
20	053	Haushaltsgeräte .....	0,9	1,1	0,4	0,7	0,4	0,8
21	054	Glaswaren, Tafelgeschirr u.a. Gebrauchsgüter für die Haushaltsführung .....	0,6	0,4	0,2	0,2	0,2	0,6
22	055	Werkzeuge und Geräte für Haus u. Garten .....	0,6	0,4	0,2	0,3	0,1	0,4
23	056	Waren u. Dienstleistungen f. d. Haushaltsführung .....	1,2	0,5	1,8	1,9	1,4	1,0
24	06	Gesundheitspflege .....	5,2	3,2	4,9	4,2	4,2	4,0
25	061	Medizinische Erzeug., Geräte u. Ausrüstungen .....	2,4	1,9	0,8	1,8	1,8	1,6
26	062	Ambulante Gesundheitsdienstleistungen .....	1,7	0,9	1,7	1,9	1,2	1,9
27	063	Stationäre Gesundheitsleistungen .....	1,1	0,4	2,4	0,6	1,2	0,6
28	07	Verkehr .....	14,1	11,7	12,6	12,4	12,9	14,1
29	071	Kauf von Fahrzeugen .....	4,9	2,3	4,5	3,2	3,1	3,5
30	072	Waren und Dienstleistungen für den Betrieb von Privatfahrzeugen .....	6,6	7,1	4,8	7,2	4,1	8,1
31	073	Verkehrsdienstleistungen .....	2,5	2,3	3,4	1,9	5,7	2,5
32	08	Nachrichtenübermittlung .....	2,2	2,3	2,5	2,5	3,9	2,3
33	09	Freizeit, Unterhaltung und Kultur .....	10,9	8,8	6,7	7,6	5,9	7,9
34	091	Audiovisuelle, fotografische u. Informations- verarbeitungsgeräte u. Zubehör, einschl. Rep. ....	1,8	1,5	0,2	0,6	0,5	1,0
35	092	Andere größere langlebige Gebrauchsgüter für Freizeit und Kultur (einschl. Rep.) .....	0,3	0,1	:	0,1	0,5	0,5
36	093	Andere Geräte u. Artikel f. Freizeit Zwecke (einschl. Rep.); Gartenerzeugnisse u. Verbrauchsgüter für die Gartenpflege; Haustiere .....	2,3	2,1	1,2	1,1	0,7	2,3
37	094	Freizeit und Kulturdienstleistungen .....	2,9	3,0	3,7	3,7	3,2	2,8
38	095	Zeitungen, Bücher und Schreibwaren .....	1,5	1,1	0,7	0,6	0,6	1,1
39	096	Pauschalreisen .....	2,1	1,0	0,9	1,4	0,5	0,2
40	10	Bildungswesen .....	0,9	0,5	1,8	1,5	2,1	0,5
41	11	Beherbergungs- u. Gaststättendienstleistungen .....	5,6	8,5	15,1	14,9	17,8	7,6
42	111	Verpflegungsdienstleistungen .....	4,3	6,3	13,0	13,3	13,2	6,0
43	112	Beherbergungsdienstleistungen .....	1,2	2,2	2,1	1,6	4,7	1,7
44	12	Andere Waren und Dienstleistungen .....	12,3	8,7	9,1	9,9	7,5	12,4
45	121	Körperpflege .....	2,1	2,8	3,0	2,3	2,3	2,5
46	122	Dienstleistungen der Prostitution .....	:	:	0,1	:	0,6	:
47	123	Persönliche Gebrauchsgegenstände .....	0,7	0,9	0,6	0,5	0,4	1,0
48	124	Dienstleistungen sozialer Einrichtungen .....	2,4	0,7	1,0	1,0	0,1	2,0
49	125	Versicherungsdienstleistungen .....	3,0	0,6	1,6	1,3	0,7	4,5
50	126	Finanzdienstleistungen .....	2,3	3,1	2,2	3,3	2,5	1,1
51	127	Andere Dienstleistungen, a.n.g. ....	:	0,5	0,5	:	0,9	:
		Konsumausgaben der priv. Haushalte im Inland .....	100,0	100,0	100,0	100,0	100,0	100,0

Vorläufiger Wert: Griechenland, Kroatien, Zypern, Luxemburg, Ungarn, Portugal, Rumänien

Quelle: Eurostat Datenbank (Database) und eigene Berechnung

Stand: 07.12.2020



## 4 Private Konsumausgaben im internationalen Vergleich

## 4.9 Anteil der Konsumausgaben der privaten Haushalte im Inland nach Verwendungszwecken in jeweiligen Preisen

2019 in %

Lfd. Nr.	SEA-Nr.	Gegenstand der Nachweisung	Kroatien	Italien	Zypern	Lettland	Litauen	Luxemburg
1	01	Nahrungsmittel und alkoholfreie Getränke .....	18,3	14,2	11,4	18,2	20,2	8,9
2	011	Nahrungsmittel .....	15,6	13,1	10,3	16,4	18,7	7,7
3	012	Alkoholfreie Getränke .....	2,7	1,2	1,0	1,8	1,5	1,2
4	02	Alkoholische Getränke, Tabakwaren .....	6,6	4,2	4,8	7,4	5,7	8,4
5	021	Alkoholische Getränke .....	2,9	0,9	1,6	4,8	3,7	2,5
6	022	Tabakwaren .....	3,4	1,7	2,7	2,3	1,9	5,8
7	023	Drogen .....	0,3	1,5	0,5	0,3	0,1	0,1
8	03	Bekleidung und Schuhe .....	4,3	5,9	4,6	4,8	5,8	5,0
9	031	Bekleidung .....	3,3	4,8	3,7	3,7	4,4	4,2
10	032	Schuhe .....	1,0	1,1	1,0	1,1	1,4	0,9
11	04	Wohnung, Wasser, Strom, Gas u.a. Brennstoffe .....	16,2	22,5	15,6	20,9	14,9	24,2
12	041	Tatsächliche Mietzahlungen .....	0,5	2,2	1,9	0,9	0,9	5,2
13	042	Unterstellte Mietzahlungen .....	8,5	14,1	9,6	13,6	6,8	13,9
14	043	Regelmäßige Instandhaltung und Reparatur der Wohnungen .....	0,2	0,7	0,3	0,3	2,2	1,5
15	044	Wasserversorgung und andere Dienstleistungen im Zusammenhang mit der Wohnung .....	2,0	2,1	0,8	1,2	1,0	1,2
16	045	Strom, Gas und andere Brennstoffe .....	5,0	3,4	3,0	5,0	4,0	2,4
17	05	Einrichtungsgegenstände (Möbel), Apparate, Geräte u. Ausrüstungen für den Haushalt sowie deren Instandhaltung .....	4,8	6,1	4,8	3,6	7,1	5,5
18	051	Möbel, Innenausstattung, Teppiche u.ä. ....	1,4	2,2	0,9	1,0	2,1	1,4
19	052	Heimtextilien .....	0,2	0,3	0,2	0,2	0,2	0,5
20	053	Haushaltsgeräte .....	0,6	0,7	0,5	0,6	1,6	0,8
21	054	Glaswaren, Tafelgeschirr u.a. Gebrauchsgüter für die Haushaltsführung .....	0,5	0,4	0,3	0,4	0,4	0,3
22	055	Werkzeuge und Geräte für Haus u. Garten .....	0,8	0,2	0,4	0,4	1,1	0,3
23	056	Waren u. Dienstleistungen f. d. Haushaltsführung .....	1,3	2,3	2,4	1,1	1,7	2,2
24	06	Gesundheitspflege .....	4,4	3,5	4,1	4,8	4,8	3,2
25	061	Medizinische Erzeug., Geräte u. Ausrüstungen .....	2,1	1,3	1,0	1,9	3,0	1,1
26	062	Ambulante Gesundheitsdienstleistungen .....	2,0	1,7	1,9	2,1	1,5	1,6
27	063	Stationäre Gesundheitsleistungen .....	0,3	0,5	1,2	0,9	0,2	0,5
28	07	Verkehr .....	9,4	12,9	15,3	12,1	15,8	16,0
29	071	Kauf von Fahrzeugen .....	2,4	3,2	3,7	2,5	3,4	4,8
30	072	Waren und Dienstleistungen für den Betrieb von Privatfahrzeugen .....	4,8	7,7	8,2	7,0	10,7	10,6
31	073	Verkehrsdienstleistungen .....	2,3	1,9	3,4	2,7	1,8	0,6
32	08	Nachrichtenübermittlung .....	4,0	2,2	2,5	2,8	2,6	1,3
33	09	Freizeit, Unterhaltung und Kultur .....	8,7	6,7	7,3	9,7	8,2	6,1
34	091	Audiovisuelle, fotografische u. Informations- verarbeitungsgeräte u. Zubehör, einschl. Rep. ....	1,2	0,8	1,1	1,4	1,4	0,7
35	092	Andere größere langlebige Gebrauchsgüter für Freizeit und Kultur (einschl. Rep.) .....	0,6	0,3	:	:	0,1	0,2
36	093	Andere Geräte u. Artikel f. Freizeit Zwecke (einschl. Rep.); Gartenerzeugnisse u. Verbrauchsgüter für die Gartenpflege; Haustiere .....	1,1	1,4	1,2	1,8	2,1	1,1
37	094	Freizeit und Kulturdienstleistungen .....	3,1	2,8	4,5	4,3	3,1	2,0
38	095	Zeitungen, Bücher und Schreibwaren .....	1,7	0,8	0,5	1,0	0,8	1,0
39	096	Pauschalreisen .....	0,9	0,7	:	1,2	0,9	1,1
40	10	Bildungswesen .....	0,9	0,9	3,0	1,6	0,5	0,9
41	11	Beherbergungs- u. Gaststättendienstleistungen .....	14,9	10,4	16,6	7,6	4,5	7,0
42	111	Verpflegungsdienstleistungen .....	6,0	7,8	9,2	6,0	3,7	5,5
43	112	Beherbergungsdienstleistungen .....	8,9	2,6	7,5	1,5	0,8	1,5
44	12	Andere Waren und Dienstleistungen .....	7,5	10,4	9,9	6,5	9,9	13,4
45	121	Körperpflege .....	3,1	2,5	3,3	2,7	3,3	2,1
46	122	Dienstleistungen der Prostitution .....	0,3	:	0,4	0,2	0,2	1,1
47	123	Persönliche Gebrauchsgegenstände .....	0,2	1,1	0,8	0,5	1,6	1,1
48	124	Dienstleistungen sozialer Einrichtungen .....	0,7	0,7	0,2	0,3	0,4	2,8
49	125	Versicherungsdienstleistungen .....	1,2	2,2	1,6	1,1	0,7	2,8
50	126	Finanzdienstleistungen .....	1,8	1,8	3,1	1,2	1,6	1,8
51	127	Andere Dienstleistungen, a.n.g. ....	0,2	:	0,6	0,5	2,2	1,8
		Konsumausgaben der priv. Haushalte im Inland .....	100,0	100,0	100,0	100,0	100,0	100,0

Vorläufiger Wert: Griechenland, Kroatien, Zypern, Luxemburg, Ungarn, Portugal, Rumänien

Quelle: Eurostat Datenbank (Database) und eigene Berechnung

Stand: 07.12.2020

## 4 Private Konsumausgaben im internationalen Vergleich

## 4.9 Anteil der Konsumausgaben der privaten Haushalte im Inland nach Verwendungszwecken in jeweiligen Preisen

2019 in %

Lfd. Nr.	SEA-Nr.	Gegenstand der Nachweisung	Ungarn	Malta	Niederlande	Österreich	Polen	Portugal	Rumänien
1	01	Nahrungsmittel und alkoholfreie Getränke .....	17,3	12,4	11,3	9,7	16,4	16,1	26,0
2	011	Nahrungsmittel .....	14,8	11,0	10,4	8,7	14,9	15,1	24,6
3	012	Alkoholfreie Getränke .....	2,6	1,5	0,9	1,0	1,5	1,0	1,3
4	02	Alkoholische Getränke, Tabakwaren .....	7,6	3,7	3,1	3,1	6,1	3,2	5,2
5	021	Alkoholische Getränke .....	2,9	:	1,1	1,3	3,4	1,4	2,6
6	022	Tabakwaren .....	3,8	:	:	1,7	:	1,7	2,4
7	023	Drogen .....	0,9	:	:	0,1	:	0,1	0,2
8	03	Bekleidung und Schuhe .....	3,6	5,8	5,1	5,6	5,3	5,8	6,8
9	031	Bekleidung .....	2,6	4,4	4,2	4,5	4,0	4,5	4,4
10	032	Schuhe .....	1,0	1,4	0,8	1,1	1,3	1,3	2,4
11	04	Wohnung, Wasser, Strom, Gas u.a. Brennstoffe .....	19,7	12,3	24,3	22,3	20,1	17,6	17,7
12	041	Tatsächliche Mietzahlungen .....	0,9	1,9	6,1	4,0	1,0	3,0	0,3
13	042	Unterstellte Mietzahlungen .....	13,2	7,4	13,6	11,1	4,7	10,5	10,5
14	043	Regelmäßige Instandhaltung und Reparatur der Wohnungen .....	0,3	0,3	0,4	1,1	4,2	0,2	1,5
15	044	Wasserversorgung und andere Dienstleistungen im Zusammenhang mit der Wohnung .....	1,3	0,9	0,9	2,7	2,5	0,9	1,7
16	045	Strom, Gas und andere Brennstoffe .....	4,0	2,0	3,3	3,5	7,6	3,0	3,7
17	05	Einrichtungsgegenstände (Möbel), Apparate, Geräte u. Ausrüstungen für den Haushalt sowie deren Instandhaltung .....	5,1	4,6	5,9	6,6	5,7	4,9	6,6
18	051	Möbel, Innenausstattung, Teppiche u.ä. ....	1,4	1,4	2,3	2,6	1,5	1,2	0,7
19	052	Heimtextilien .....	0,6	0,2	0,6	0,5	0,4	0,4	0,7
20	053	Haushaltsgeräte .....	1,3	0,9	0,6	1,0	1,3	0,9	1,3
21	054	Glaswaren, Tafelgeschirr u.a. Gebrauchsgüter für die Haushaltsführung .....	0,5	0,4	0,6	0,4	0,7	0,3	0,9
22	055	Werkzeuge und Geräte für Haus u. Garten .....	0,3	0,4	0,4	0,5	0,2	0,3	1,0
23	056	Waren u. Dienstleistungen f. d. Haushaltsführung .....	1,1	1,4	1,3	1,7	1,6	1,8	2,0
24	06	Gesundheitspflege .....	4,1	4,4	3,3	3,8	5,9	5,3	5,1
25	061	Medizinische Erzeug., Geräte u. Ausrüstungen .....	1,9	2,0	1,0	1,6	3,9	1,8	3,5
26	062	Ambulante Gesundheitsdienstleistungen .....	1,8	2,0	1,6	1,4	1,8	3,2	1,6
27	063	Stationäre Gesundheitsleistungen .....	0,3	0,4	0,8	0,8	0,2	0,3	:
28	07	Verkehr .....	12,7	11,7	12,4	12,1	12,8	13,3	12,5
29	071	Kauf von Fahrzeugen .....	3,3	3,1	3,2	3,1	3,6	4,7	2,7
30	072	Waren und Dienstleistungen für den Betrieb von Privatfahrzeugen .....	7,9	5,6	6,9	6,6	8,2	6,8	6,7
31	073	Verkehrsdienstleistungen .....	1,6	3,0	2,3	2,4	1,0	1,7	3,1
32	08	Nachrichtenübermittlung .....	3,0	2,8	2,4	1,9	2,1	2,2	3,4
33	09	Freizeit, Unterhaltung und Kultur .....	7,5	8,9	10,0	10,0	8,2	5,6	6,9
34	091	Audiovisuelle, fotografische u. Informations- verarbeitungsgeräte u. Zubehör, einschl. Rep. ....	0,9	0,8	1,6	1,4	1,3	0,7	1,3
35	092	Andere größere langlebige Gebrauchsgüter für Freizeit und Kultur (einschl. Rep.) .....	:	0,7	0,4	0,1	0,2	0,1	0,2
36	093	Andere Geräte u. Artikel f. Freizeit Zwecke (einschl. Rep.); Gartenerzeugnisse u. Verbrauchsgüter für die Gartenpflege; Haustiere .....	2,1	1,3	2,7	2,4	0,9	1,2	1,3
37	094	Freizeit und Kulturdienstleistungen .....	3,2	3,9	3,2	4,0	3,0	2,5	2,7
38	095	Zeitungen, Bücher und Schreibwaren .....	0,7	0,6	1,0	1,1	1,3	0,7	0,7
39	096	Pauschalreisen .....	0,6	1,6	1,1	1,1	1,5	0,5	0,8
40	10	Bildungswesen .....	1,7	2,0	0,7	1,0	1,0	1,5	1,2
41	11	Beherbergungs- u. Gaststättendienstleistungen .....	9,2	20,4	8,9	13,9	3,7	13,9	4,4
42	111	Verpflegungsdienstleistungen .....	7,5	12,5	6,7	11,0	3,0	9,6	3,1
43	112	Beherbergungsdienstleistungen .....	1,7	8,0	2,2	2,9	0,6	4,3	1,3
44	12	Andere Waren und Dienstleistungen .....	8,4	10,9	12,6	10,0	12,7	10,6	4,2
45	121	Körperpflege .....	1,9	2,8	2,5	2,7	3,5	2,2	1,4
46	122	Dienstleistungen der Prostitution .....	0,8	:	:	:	:	0,5	:
47	123	Persönliche Gebrauchsgegenstände .....	0,4	:	0,7	0,9	1,2	1,1	0,5
48	124	Dienstleistungen sozialer Einrichtungen .....	0,5	:	1,3	1,2	0,2	1,4	0,3
49	125	Versicherungsdienstleistungen .....	1,3	:	5,2	3,0	1,4	1,9	0,6
50	126	Finanzdienstleistungen .....	3,1	:	1,2	1,2	3,7	2,3	0,6
51	127	Andere Dienstleistungen, a.n.g. ....	0,4	:	:	:	:	1,3	0,7
		Konsumausgaben der priv. Haushalte im Inland .....	100,0	100,0	100,0	100,0	100,0	100,0	100,0

Vorläufiger Wert: Griechenland, Kroatien, Zypern, Luxemburg, Ungarn, Portugal, Rumänien

Quelle: Eurostat Datenbank (Database) und eigene Berechnung

Stand: 07.12.2020

## 4 Private Konsumausgaben im internationalen Vergleich

## 4.9 Anteil der Konsumausgaben der privaten Haushalte im Inland nach Verwendungszwecken in jeweiligen Preisen

2019 in %

Lfd. Nr.	SEA-Nr.	Gegenstand der Nachweisung	Slowenien	Slowakei	Finnland	Schweden	Vereinigtes Königreich	Nord- mazedonien	Island
1	01	Nahrungsmittel und alkoholfreie Getränke .....	13,8	17,2	11,5	12,5	8,0	12,7	12,7
2	011	Nahrungsmittel .....	12,5	15,7	10,5	11,2	7,1	11,0	11,0
3	012	Alkoholfreie Getränke .....	1,3	1,5	1,1	1,3	0,9	1,7	1,7
4	02	Alkoholische Getränke, Tabakwaren .....	4,6	5,5	4,7	3,3	3,2	3,9	3,9
5	021	Alkoholische Getränke .....	1,6	2,3	3,0	2,0	1,6	2,4	2,4
6	022	Tabakwaren .....	2,6	2,3	1,5	1,3	1,4	1,1	1,1
7	023	Drogen .....	0,5	0,8	0,3	0,1	0,3	0,4	0,4
8	03	Bekleidung und Schuhe .....	5,4	4,2	4,1	4,1	5,4	3,3	3,3
9	031	Bekleidung .....	4,3	2,9	3,5	3,4	4,6	2,8	2,8
10	032	Schuhe .....	1,1	1,3	0,6	0,7	0,8	0,5	0,5
11	04	Wohnung, Wasser, Strom, Gas u.a. Brennstoffe .....	18,5	28,2	28,6	25,8	25,8	22,7	22,7
12	041	Tatsächliche Mietzahlungen .....	0,6	1,7	6,3	9,1	6,3	5,1	5,1
13	042	Unterstellte Mietzahlungen .....	10,1	15,3	17,3	10,6	16,0	13,7	13,7
14	043	Regelmäßige Instandhaltung und Reparatur der Wohnungen .....	0,3	0,7	0,2	0,5	0,2	0,7	0,7
15	044	Wasserversorgung und andere Dienstleistungen im Zusammenhang mit der Wohnung .....	2,3	2,0	0,5	:	0,8	1,1	1,1
16	045	Strom, Gas und andere Brennstoffe .....	5,2	8,4	4,4	5,6	2,5	2,1	2,1
17	05	Einrichtungsgegenstände (Möbel), Apparate, Geräte u. Ausrüstungen für den Haushalt sowie deren Instandhaltung .....	5,1	6,2	4,6	6,0	4,5	5,2	5,2
18	051	Möbel, Innenausstattung, Teppiche u.ä. ....	1,6	1,8	1,5	2,2	1,4	1,3	1,3
19	052	Heimtextilien .....	0,3	0,4	0,4	0,6	0,6	0,4	0,4
20	053	Haushaltsgeräte .....	1,1	1,4	0,8	0,6	0,7	0,9	0,9
21	054	Glaswaren, Tafelgeschirr u.a. Gebrauchsgüter für die Haushaltsführung .....	0,4	0,5	0,3	0,9	0,6	0,5	0,5
22	055	Werkzeuge und Geräte für Haus u. Garten .....	0,6	0,4	0,5	0,7	0,4	0,4	0,4
23	056	Waren u. Dienstleistungen f. d. Haushaltsführung .....	1,1	1,8	1,0	1,1	0,8	1,7	1,7
24	06	Gesundheitspflege .....	3,9	2,4	4,9	3,2	1,9	2,6	2,6
25	061	Medizinische Erzeug., Geräte u. Ausrüstungen .....	1,8	1,5	1,6	1,5	1,1	1,1	1,1
26	062	Ambulante Gesundheitsdienstleistungen .....	1,5	0,6	2,3	1,5	0,5	1,5	1,5
27	063	Stationäre Gesundheitsleistungen .....	0,5	0,3	0,9	0,1	0,3	:	:
28	07	Verkehr .....	17,0	6,8	11,8	12,9	13,9	13,2	13,2
29	071	Kauf von Fahrzeugen .....	4,9	1,7	3,2	3,7	3,9	2,3	2,3
30	072	Waren und Dienstleistungen für den Betrieb von Privatfahrzeugen .....	11,0	3,5	6,5	6,4	5,7	9,5	9,5
31	073	Verkehrsdienstleistungen .....	1,0	1,5	2,1	2,9	4,2	1,4	1,4
32	08	Nachrichtenübermittlung .....	2,8	3,2	2,4	3,1	1,6	2,6	2,6
33	09	Freizeit, Unterhaltung und Kultur .....	9,5	9,9	10,2	11,3	11,1	11,3	11,3
34	091	Audiovisuelle, fotografische u. Informations- verarbeitungsgeräte u. Zubehör, einschl. Rep. ....	0,8	1,7	1,2	1,6	2,0	1,4	1,4
35	092	Andere größere langlebige Gebrauchsgüter für Freizeit und Kultur (einschl. Rep.) .....	0,2	:	0,7	0,7	1,1	0,4	0,4
36	093	Andere Geräte u. Artikel f. Freizeit Zwecke (einschl. Rep.); Gartenerzeugnisse u. Verbrauchsgüter für die Gartenpflege; Haustiere .....	2,5	1,2	2,2	2,6	3,3	0,8	0,8
37	094	Freizeit und Kulturdienstleistungen .....	3,4	3,8	3,8	4,6	3,8	5,0	5,0
38	095	Zeitungen, Bücher und Schreibwaren .....	0,7	2,1	1,1	0,9	0,9	1,2	1,2
39	096	Pauschalreisen .....	1,8	1,1	1,1	1,0	:	2,6	2,6
40	10	Bildungswesen .....	1,3	1,5	0,4	0,3	2,4	1,0	1,0
41	11	Beherbergungs- u. Gaststättendienstleistungen .....	7,9	6,0	6,7	6,8	9,9	14,3	14,3
42	111	Verpflegungsdienstleistungen .....	5,7	5,3	6,1	5,8	8,0	10,3	10,3
43	112	Beherbergungsdienstleistungen .....	2,1	0,7	0,5	1,0	1,9	4,0	4,0
44	12	Andere Waren und Dienstleistungen .....	10,3	9,1	10,0	10,6	12,4	7,2	7,2
45	121	Körperpflege .....	2,8	4,3	2,1	2,5	2,4	1,9	1,9
46	122	Dienstleistungen der Prostitution .....	0,3	0,1	0,1	:	0,4	0,1	0,1
47	123	Persönliche Gebrauchsgegenstände .....	0,4	0,5	0,5	0,8	1,0	0,6	0,6
48	124	Dienstleistungen sozialer Einrichtungen .....	0,9	0,2	1,9	2,3	1,6	:	:
49	125	Versicherungsdienstleistungen .....	2,5	1,7	2,3	1,0	1,5	1,0	1,0
50	126	Finanzdienstleistungen .....	2,3	2,1	2,5	3,3	4,1	3,1	3,1
51	127	Andere Dienstleistungen, a.n.g. ....	1,0	0,2	0,6	0,7	1,4	0,4	0,4
		Konsumausgaben der priv. Haushalte im Inland .....	100,0	100,0	100,0	100,0	100,0	100,0	100,0

Vorläufiger Wert: Griechenland, Kroatien, Zypern, Luxemburg, Ungarn, Portugal, Rumänien

Quelle: Eurostat Datenbank (Database) und eigene Berechnung

Stand: 07.12.2020