

Statistisches Bundesamt

Produzierendes Gewerbe

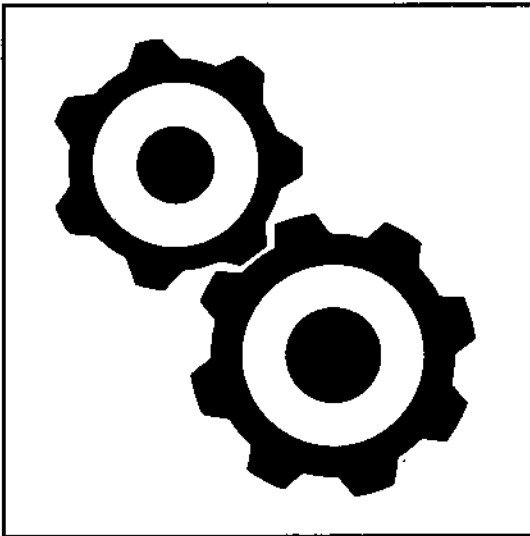

Fachserie 4

Reihe 8.1

Eisen und Stahl (Eisenerzbergbau, eisenschaffende Industrie,
Eisen-, Stahl- und Tempergießerei)

1. Vierteljahr 2001

Herausgeber: Statistisches Bundesamt, Wiesbaden



Fachliche Informationen zu dieser Veröffentlichung können Sie direkt beim Statistischen Bundesamt, Zweigstelle Bonn, erfragen: Gruppe VIII C, Telefon: 0 18 88 / 6 43 – 85 88, Fax: 0 18 88 / 6 43 89 98, Postfach 17 03 77, 53029 Bonn oder E-Mail: eisen-stahl@statistik-bund.de

Verlag: Metzler-Poeschel, Stuttgart

Verlagsauslieferung: SFG – Servicecenter Fachverlage GmbH
Postfach 43 43
72774 Reutlingen
Telefon: 0 70 71 / 93 53 50
Telefax: 0 70 71 / 93 53 35
Internet: <http://www.s-f-g.com>
E-Mail: staba@s-f-g.com

Erscheinungsfolge: vierteljährlich

Erschienen im Juli 2001

Einzelpreis: DM 24,30 / EUR 12,42

Bestellnummer: 2040810 - 01321

Recyclingpapier aus 100 % Altpapier.



Daten aus dieser Veröffentlichung sind auch in unserer Datenbank STATIS-BUND als Zeitreihen gespeichert und können gegen Entgelt via Internet (www.statistik-bund.de/zeitreih/home.htm), auf Diskette, Magnetbandkassette oder CD-ROM bezogen werden.

Nähere Informationen dazu erhalten Sie telefonisch unter:

06 11 / 75 - 27 16 oder - 22 56 oder per Fax unter 06 11 / 72 40 00.



Informationen über das Statistische Bundesamt und sein Datenangebot erhalten Sie:

● im Internet: <http://www.statistik-bund.de>

oder bei unserem Informationsservice

65180 Wiesbaden

● Telefon: 06 11 / 75 24 05

● Telefax: 06 11 / 75 33 30

● E-Mail: info@statistik-bund.de

© Statistisches Bundesamt, Wiesbaden 2001

Für nichtgewerbliche Zwecke sind Vervielfältigung und unentgeltliche Verbreitung, auch auszugsweise, mit Quellenangabe gestattet. Die Verbreitung, auch auszugsweise, über elektronische Systeme/Datenträger bedarf der vorherigen Zustimmung. Alle übrigen Rechte bleiben vorbehalten.

Statist. Bundesamt - Bibliothek



15-05379

Inhaltsverzeichnis

	Seite		Seite
Textteil			
Vorbemerkung	5	6 Stahlhandel	
Tabellenteil		6.1 Zugang an Stahlerzeugnissen beim lagerhaltenden Stahlhandel	46
1 Gesamtübersichten		6.2 Lieferungen von Stahlerzeugnissen des lagerhaltenden Stahlhandels	48
1.1 Entwicklung der Eisen- und Stahlindustrie	6	6.3 Bestände an Stahlerzeugnissen beim lagerhaltenden Stahlhandel	48
1.2 Erzeugung nach Ländern	8	6.4 Lagerbewegung mit legierten Stahlerzeugnissen	48
2 Eisenerzbergbau		7 Inländische Wirtschaftszahlen	
2.1 Gewinnung, Versand, Bestände an Eisenerzen der Erzgruben	10	7.1 Außenhandel der Bundesrepublik Deutschland ...	50
2.2 Beschäftigte und Arbeiterstunden	10	7.2 Produktionsindex für das Produzierende Gewerbe	54
3 Eisenschaffende Industrie		7.3 Beschäftigte, Umsatz, Löhne und Gehälter der Betriebe des Verarbeitenden Gewerbes sowie des Bergbaus	54
3.1 Erzeugung der Hüttenkokereien	10	7.4 Index des Auftragseingangs für die Metallerzeugung und -bearbeitung und die Herstellung von Metallerzeugnissen	55
3.2 Bezüge von Auslandserzen nach Ursprungs- ländern	12	7.5 Index der Erzeugerpreise gewerblicher Produkte	55
3.3 Roheisenerzeugung	14	7.6 Preisindizes für Außenhandelsgüter	56
3.5 Einsatz für die Roheisenerzeugung	14	8 Weltübersichten	
3.6 Einsatz für die Sintererzeugung, Erzeugung und Verbrauch von Sinter	16	8.1 Marktversorgung mit Stahl in Rohstahlgewicht ...	57
3.7 Einsatz in den Hochöfen und Sinteranlagen	16	8.2 Eisenerzförderung nach Ländern	58
3.8 Rohstoffbestände bei den Hüttenwerken	18	8.3 Roheisenerzeugung nach Ländern	60
3.9 Produktionsmöglichkeiten	18	8.4 Rohstahlerzeugung nach Ländern	62
3.10 Rohstahlerzeugung	20	8.5 Rohstahlerzeugung der Welt nach Verfahren	64
3.11 Edeltahlerzeugung	20	8.6 Erzeugung von legiertem Stahl in ausgewählten Ländern der Europäischen Union	65
3.12 Einsatz für die Rohstahlerzeugung	22	8.7 Erzeugung von warmgewalzten Erzeugnissen nach Ländern	66
3.13 Feuerfeste Stoffe	24	8.8 Erzeugung von Stahlrohren nach Ländern	66
3.14 Stahlhalbzeug	24	9 Eisen- und Stahlindustrie im Ausland	
3.15 Warmgewalzte Stahlerzeugnisse	26	9.1 Frankreich	69
3.16 Warmgewalzte Stahlerzeugnisse aus legiertem Stahl	26	9.2 Belgien	71
3.17 Erzeugnisse aus warmgewalzten Stahl- erzeugnissen	26	9.3 Luxemburg	72
3.18 Weiterverarbeiteter Walzstahl	26	9.4 Niederlande	74
3.19 Stahlrohre	26	9.5 Italien	76
3.20 Bestand an Walzstahlerzeugnissen bei den Warmwalzwerken	28	9.6 Vereinigtes Königreich	78
3.21 Erzeugung der Schmiede-, Preß und Hammer- werke	28	9.7 Irland	80
3.22 Auftragseingang von Walzstahlerzeugnissen und Stahlrohren	28	9.8 Dänemark	81
3.23 Lieferungen von Roheisen, Walzstahlerzeugnissen und Stahlrohren	30	9.9 Griechenland	82
3.24 Auftragsbestände von Walzstahlerzeugnissen und Stahlrohren	30	9.10 Spanien	84
3.25 Brennstoff- und Energiewirtschaft der Hochofen-, Stahl-, Walz-, Schmiede-, Preß- und Hammer- werke	32	9.11 Portugal	86
3.26 Beschäftigte	34	9.12 Finnland	88
3.27 Stunden der Angestellten und Arbeiter	36	9.13 Österreich	89
3.28 Durchschnittliche Verdienste und bezahlte Stunden der Arbeiter	36	9.14 Schweden	90
3.29 Umsatz, Lohn- und Gehaltssumme	36	9.15 Norwegen	91
4 Eisen-, Stahl- und Tempergießereien		9.16 Schweiz	92
4.1 Gußerzeugung	38	9.17 Bulgarien	93
4.2 Auftragseingänge, Lieferungen und Auftrags- bestände	38	9.18 Jugoslawien	94
4.3 Verbrauch von metallischen Rohstoffen für die Gußerzeugung	40	9.19 Kroatien	94
4.4 Umsatz der Eisen- und Stahlgießereien	42	9.20 Mazedonien	95
4.5 Durchschnittliche Verdienste und bezahlte Stunden der Arbeiter in der Gießereiindustrie ...	42	9.21 Slowenien	95
5 Schrottwirtschaft		9.22 Polen	96
5.1 Schrottaufkommen	42	9.23 Rumänien	97
5.2 Schrottverbrauch für die Roheisen-, Rohstahl- und Gußerzeugung	44	9.24 Slowakei	98
5.3 Schrottwirtschaft der Eisen-, Stahl- und Tempergießereien	44	9.25 Tschechische Republik	99
5.4 Schrottwirtschaft der Händler	44	9.26 Türkei	100
5.5 Einfuhr und Ausfuhr des Schrotthandels	46	9.27 Ungarn	101
		9.28 Russische Föderation	102
		9.29 Ukraine	103
		9.30 Ägypten	104
		9.31 Algerien	104
		9.32 Südafrika	104
		9.33 Nigeria	105
		9.34 Simbabwe	105
		9.35 Tunesien	105
		9.36 Kanada	106
		9.37 Vereinigte Staaten	107

9.38	Argentinien	108	9.50	Japan	118
9.39	Brasilien	109	9.51	Korea, Republik	119
9.40	Chile	110	9.52	Katar	119
9.41	Ecuador	111	9.53	Malaysia	120
9.42	Uruguay	111	9.54	Pakistan	120
9.43	Kolumbien	112	9.55	Saudi-Arabien	121
9.44	Mexiko	113	9.56	Singapur	121
9.45	Peru	114	9.57	Taiwan	122
9.46	Venezuela	115	9.58	Thailand	122
9.47	China	116	9.59	Australien	123
9.48	Indien	117	9.60	Neuseeland	123
9.49	Indonesien	117			

Zeichenerklärung

0	= weniger als die Hälfte von 1 in der letzten besetzten Stelle, jedoch mehr als nichts	...	= Angaben fallen später an
-	= nichts vorhanden	x	= Tabellenfach gesperrt, weil Aussage nicht sinnvoll
.	= Zahlenwert unbekannt oder geheimzuhalten	p	= vorläufiges Ergebnis
		r	= berichtigtes Ergebnis

Abkürzungen

a.	= aus	i. d. R.	= in der Regel
Bearb. v.	= Bearbeitung von	insg.	= insgesamt
Benelux	= Belgien, Niederlande, Luxemburg	kaufm.	= kaufmännische
D	= Durchschnitt	lfd. Nr.	= laufende Nummer
dar.	= darunter	lt.	= laut
ECCS	= Electrically Chromium Coated Steel	MD	= Monatsdurchschnitt
eff.	= effektiv	Metallerz.	= Metallerzeugung
eig.	= eigenen	Metallerzeugn.	= Metallerzeugnisse
einschl.	= einschließlich	mind.	= mindestens
enth.	= enthalten	örtl.	= örtlich
Erz.	= Erzeugung	P ₂ O ₅	= Phosphorpentoxid
Erzeug.	= Erzeugung	SM	= Siemens-Martin
Fe	= Eisen	sonst.	= sonstige (s)
Ferroleg.	= Ferrolegierungen	techn.	= technische
gewerbl.	= gewerbliche	u.	= und
GG	= Gußeisen mit Lamellengraphit	u.ä.	= und ähnliche (m, n, r, s)
GGG	= Gußeisen mit Kugelgraphit	usw.	= und so weiter
H _o	= Oberer Heizwert	verb.	= verbundene
H.v.	= Herstellung von	Vj.	= Vierteljahr

Maßeinheiten

DM	= Deutsche Mark	MJ	= Mega Joule (= 10 ⁶ Joule)
kg	= Kilogramm	mm	= Millimeter
kg/t	= Kilogramm je Tonne	%	= Prozent
kWh	= Kilowattstunde	SKE	= Steinkohleeinheiten
m ³	= Kubikmeter	t	= Tonne
Mill.	= Million	V _n	= Volumen bei Normaldruck

Internationale Organisationen

ECE	= Economic Commission for Europe	IISI	= International Iron and Steel Institute
EGKS	= Europäische Gemeinschaft für Kohle und Stahl	ILAFA	= Instituto Latinoamericano del Hierro y el Acero
EU	= Europäische Union	SEAFISI	= South East Asia Iron and Steel Institute
EUROSTAT	= Statistisches Amt der Europäischen Gemeinschaften	SEIFSA	= Steel & Engineering Industries Federation of South Africa
		UNO	= Vereinte Nationen

Vorbemerkung

Das Vierteljahresheft "Eisen und Stahl" beleuchtet die Struktur, Entwicklung und Leistungsfähigkeit des Eisenerzbergbaues, der eisenschaffenden Industrie, der Eisen-, Stahl- und Tempergießereien, des Schrotthandels und des Stahlhandels in der Bundesrepublik Deutschland. Die in den Abschnitten 1 bis 6 dargestellten Zahlen werden monatlich vom Statistischen Bundesamt, Zweigstelle Bonn - Fachstatistik Eisen und Stahl - direkt bei den betreffenden Betrieben erhoben. Rechtsgrundlage für die Erhebung ist das Gesetz über Statistiken der Rohstoff- und Produktionswirtschaft einzelner Wirtschaftszweige (Rohstoffstatistikgesetz - RohstoffStatG) vom 15. Dezember 1989 (BGBl. I S. 2201), zuletzt geändert durch Verordnung vom 30. April 1996 (BGBl. I S. 667).

Angaben über Löhne, Gehälter, Umsätze und Indizes sind der Fachserie 4 "Produzierendes Gewerbe" bzw. Fachserie 17 "Preise" des Statistischen Bundesamtes entnommen.

Die "eisenschaffende Industrie" umfaßt Hochofen-, Stahl- und Warmwalzwerke einschl. Kaltwalzwerke für Bleche und Werke, die Blech oder Band verzinken, verbleien, verzinnen oder mit anderen Überzügen versehen sowie Stahlrohr-, Schmiede-, Preß- und Hammerwerke.

In den Abschnitten 8 und 9 werden grundlegende statistische Reihen zur Beobachtung der weltweiten Entwicklung der Eisen- und Stahlindustrie dargestellt. Als Quellen dienen die Veröffentlichungen des Statistischen Amtes der Vereinten Nationen, des Statistischen Amtes der Europäischen Gemeinschaften (EUROSTAT), des Instituto Latinoamericano del Fierro y el Acero (ILFA) und des International Iron and Steel Institute (IISI). Darüber hinaus werden die Zahlen nach den vorliegenden Originalstatistiken über Eisen und Stahl der betreffenden Länder ergänzt und laufend nach dem neuesten Stand berichtigt. Vorläufige und berichtigte Zahlen werden, abgesehen von Ausnahmefällen, in den Abschnitten 8 und 9 nicht als solche gekennzeichnet.

Gebietsstand

Soweit nicht anders angegeben, beziehen sich die Angaben auf die Bundesrepublik Deutschland in folgenden Abgrenzungen:

Zeiträume bis einschließlich 1990 beziehen sich auf den Gebietsstand der Bundesrepublik Deutschland bis zum 03.10.1990, sie schließen Berlin-West ein;

Zeiträume ab einschließlich 1991 beziehen sich auf den Gebietsstand der Bundesrepublik Deutschland seit dem 03.10.1990.

1.1 Entwicklung der Eisen-
in

Lfd. Nr.	Gegenstand der Nachweisung	1950	1960	1965	1970	1975	1980	1985
1	Eisenerzförderung (eff. Menge)	10 833	18 869	10 847	6 782	4 273	1 945	1 034
2	(Fe-Inhalt)	2 939	4 998	2 929	1 904	1 174	596	309
3	Eisenerzzeugung ¹⁾ (eff. Menge)	9 115	14 184	7 953	5 631	3 288	1 948	1 034
4	(Fe-Inhalt)	2 810	4 412	2 552	1 773	1 053	597	309
5	Eisenerzverbrauch ²⁾ (eff. Menge)	17 541	46 654	42 649	51 048	48 355	50 601	45 892
6	(Fe-Inhalt)	6 729	19 875	21 205	27 846	26 047	29 815	28 127
7	für die Roheisenerzeugung (eff. Menge)	17 424	45 729	41 671	50 186	45 847	50 195	45 711
8	(Fe-Inhalt)	6 654	19 294	20 575	27 100	25 725	29 555	28 010
9	für die Rohstahlerzeugung (eff. Menge)	117	925	978	861	508	406	181
10	(Fe-Inhalt)	75	591	629	546	322	260	116
	davon							
11	Minette (eff. Menge)	3 621	9 561	6 012	4 839	2 647	1 835	31
12	(Fe-Inhalt)	1 188	2 733	1 726	1 466	804	544	9,3
13	Übrige Auslandserze (eff. Menge)	4 859	23 004	29 170	40 429	40 718	47 079	44 742
14	(Fe-Inhalt)	2 716	12 857	17 095	24 346	24 278	28 775	27 789
15	Inlandserze (eff. Menge)	9 061	14 089	7 467	5 779	2 998	1 688	1 118
16	(Fe-Inhalt)	2 825	4 285	2 384	1 834	965	496	328
17	Schrottverbrauch	9 827	18 553	20 387	23 673	20 403	20 320	18 613
18	in den Hochofen und Stahlwerken ³⁾	7 842	14 134	15 337	18 440	16 123	15 659	14 097
19	in den Gießereien	1 985	4 419	5 048	5 233	4 280	4 661	4 516
20	Schrotteinfuhr	45	1 025	1 088	1 428	1 720	1 506	1 614
21	Schrottausfuhr	2 621	1 221	1 960	2 209	2 187	3 078	3 409
22	Sintererzeugung (eff. Menge)	6 913	22 899	29 912	35 008	36 761	37 503	30 929
23	(Fe-Inhalt)	3 187	11 557	16 273	19 459	20 902	21 319	17 397
24	Erzeugung von Roheisen und Hochofen-Ferro-Legierungen	11 157	25 739	26 990	33 627	30 074	33 873	31 531
25	Stahlroheisen, phosphorreich	7 426	16 718	14 916	13 729	6 093	4 462	1 375
26	Stahlroheisen, phosphorarm	2 033	6 774	9 768	17 391	22 222	27 875	28 654
27	Gießereiroheisen, phosphorreich	797	707	453	324	142	154	} 914
28	Gießereiroheisen, phosphorarm	584	948	1 291	1 344	870	671	
29	Roheisen für Gußeisen mit Kugelgraphit ⁴⁾				409	488	447	} 368
30	Spiegeleisen und Hochofen-Ferro-Mangan	150	278	280	251	216	200	
31	Sonst. Roheisen u. Hochofen-Ferro-Silizium ⁵⁾	167	313	281	180	54	84	
32	Rohstahlerzeugung ⁶⁾	14 019	34 100	36 821	45 041	40 415	43 838	40 497
33	Blockguß	13 689	33 428	35 414	40 590	29 934	23 138	7 877
34	Strangguß	-	-	757	3 728	9 813	20 162	32 208
35	Flüssigstahl für Stahlguß	330	672	650	725	668	538	412
36	Thomasstahl	6 456	14 906	10 811	3 640	575	-	-
37	Oxygenstahl	-	863	7 035	25 136	28 024	34 357	33 021
38	Siemens-Martin-Stahl	7 108	16 087	15 805	11 819	6 735	2 939	-
39	Elektrostahl ⁷⁾	334	2 174	3 137	4 436	5 076	6 543	7 477
40	Sonstiger Stahl	121	71	33	9,4	4,4	-	-
41	Erzeugung von Walzstahlfertigerzeugnissen ⁸⁾		22 363	24 568	31 967	28 873	31 661	28 919
42	Geisobauerzeugnisse	595	675	443	511	658	456	397
43	Spundwändezeugnisse	89	185	232	331	337	279	189
44	Breitflanschträger	934	534	664	824	560	646	476
45	Formstahl	1 041	1 207	1 392	1 364	1 233	1 284	888
46	Walzdraht	2 674	2 172	2 868	3 520	3 024	3 628	3 438
47	Stabstahl	146	381	407	524	405	381	290
48	Breitflachstahl	938	2 378	2 249	2 793	1 940	2 516	2 085
49	Bandstahl, wärmegewalzt	-	238	775	2 121	2 884	3 897	4 874
50	Warmbreitbandfertigerzeugnis ⁹⁾	1 014	3 579	3 688	4 786	5 092	4 137	4 139
51	Grobblech ¹⁰⁾	246	467	531	533	365	499	433
52	Mittelblech	1 233	3 229	4 334	6 860	6 030	8 619	8 549
53	Feinblech							
54	Röhrenrund- und -mehrkantstahl, gewalzt ⁸⁾		1 259	1 327	1 485	1 235	890	170
55	Stahlrohrezeugung					4 892	4 747	5 494
56	Stahlrohre, nahtlos ¹¹⁾	602	1 427	1 596	1 810	1 849	1 786	1 962
57	Stahlrohre, geschweißt		949	1 001	1 812	2 242	2 077	2 618
58	Präzisionsstahlrohre nahtlos und geschweißt					801	885	914
	Weitverarbeiteter Walzstahl ¹²⁾							
59	Verzinktes und verbleites Blech und Band	137	247	417	1 004	1 047	1 751	1 940
60	Weißblech und Weißband		349	527	749	752	963	751
61	Feinstblech und Feinstband		70	31	68	63	26	140
62	Kunststoffüberzogenes Blech und Band		11	30	77	116	343	448
63	Sonstiges überzogenes Blech und Band				47	106	203	449
64	Elektroblech	85	295	250	363	321	372	483
	Erzeugung der Schmiede-, Preß- und Hammerwerke							
65	Geschmiedete Stäbe und Halbzeug	96	293	280	364	289	307	302
66	Freiformschmiedestücke	104	271	271	324	368	320	282
67	Rollendes Eisenbahnzeug	67	138	153	105	87	93	66
68	Erzeugung von Eisen-, Stahl- und Temperguß ¹³⁾	2 287	4 253	4 464	4 877	3 922	3 916	3 500
69	Gußeisen mit Lamellengraphit (GG)		3 679	3 703	3 763	2 793	2 742	2 343
70	Gußeisen mit Kugelgraphit (GGG)			144	428	563	693	802
71	Stahlguß	187	360	348	391	369	294	228
72	Temperguß	95	214	270	295	197	187	128

1) Gewinnung von handelsfähigem Roherz und Erzeugung von aufbereitetem Erz.

2) Inlandserze, Auslandserze einschl. Manganerze, einschl. Eisenerze für die Sintererzeugung.

3) Nur für Stahlrohre, ab 1985 für Rohstahl insgesamt.

4) Bis einschl. 1968 in Sonstiges Roheisen enthalten.

5) Ab 1982 einschl. Eisenschwamm.

6) Bis 1965 ohne Berlin.

7) Von 1991 bis 1993 einschl. Siemens-Martin-Stahl.

8) Ab 1982 zählt der Röhrenrund- und -mehrkantstahl, gewalzt nicht mehr zu den Walzstahlfertigerzeugnissen, sondern zum Halbzeug.

Übersichten
und Stahlindustrie
1 000 t

1993	1994	1995	1996	1997	1998	1999	2000	2.Vj.	2000	4.Vj.	2001	Lfd.
									3.Vj.		1. Vj.	Nr.
.	1
.	2
.	3
.	4
36 986	43 438	43 776	40 665	45 405	44 639	40 934	45 384	11 472	11 645	10 909	11 521	5
24 381	27 190	27 352	25 409	28 268	27 776	25 495	28 275	7 118	7 234	6 784	7 188	6
38 913	43 278	43 601	40 497	45 222	44 441	40 776	45 177	11 472	11 645	10 909	11 521	7
24 309	27 067	27 236	25 301	28 151	27 649	25 393	28 141	7 118	7 234	6 784	7 188	8
84	160	175	168	183	199	158	208	9
52	103	112	108	117	128	102	134	10
-	-	-	-	-	-	-	-	-	-	-	-	11
-	-	-	-	-	-	-	-	-	-	-	-	12
38 981	43 426	43 776	40 665	45 405	44 639	40 934	45 384	11 472	11 645	10 909	11 521	13
24 357	27 188	27 352	25 409	28 268	27 776	25 495	28 275	7 118	7 234	6 784	7 188	14
35	12	15
3,8	1,3	16
18 141	18 908	20 426	20 264	22 654	23 057	22 614	17
14 282	14 603	15 723	15 748	17 959	17 967	17 601	19 486	4 975	4 841	4 891	5 073	18
3 879	4 305	4 703	4 516	4 685	5 091	5 013	5 298	19
910	1 017	1 254	1 430	2 388	2 676	20
8 520	8 719	8 148	7 386	9 229	7 011	21
25 451	27 316	28 243	27 268	28 759	28 883	26 740	27 959	6 864	7 273	6 783	7 241	22
14 730	15 722	16 083	15 622	16 497	16 622	15 374	16 061	3 929	4 197	3 887	4 160	23
26 970	29 923	30 012	27 722	30 940	30 162	27 934	30 845	7 788	7 923	7 420	7 920	24
536	618	717	27 172	30 279	29 515	27 354	30 182	7 621	7 773	7 256	7 743	25
25 787	28 584	28 562	26
383	430	320	168	183	648	580	664	166	150	164	178	27
264	291	413	382	478	28
37 626	40 837	42 051	39 793	45 007	44 048	42 062	46 376	11 785	11 771	11 317	11 986	29
2 008	1 504	1 601	1 365	1 526	1 565	1 249	1 407	343	361	351	402	30
35 314	39 029	40 131	38 131	43 186	42 158	40 517	44 689	11 369	11 336	10 889	11 499	31
303	303	319	296	295	323	296	300	73	74	77	85	32
-	-	-	-	-	-	-	-	-	-	-	-	33
28 946	31 915	31 908	29 447	33 134	31 951	29 795	33 051	8 358	8 536	7 922	8 523	34
8 680	8 921	10 143	10 348	11 673	12 096	12 267	13 324	3 427	3 234	3 396	3 463	35
-	-	-	-	-	-	-	-	-	-	-	-	36
29 717	32 067	32 544	37
266	250	272	38
197	239	235	39
904	827	917	40
897	867	830	41
4 933	5 424	5 436	42
2 505	2 670	3 008	43
95	123	138	44
1 502	1 774	1 748	45
4 817	4 834	4 789	46
3 395	3 637	3 619	47
10 207	11 422	11 552	48
122	136	125	99	69	42	72	58	18	9,8	11	3,1	49
3 082	3 548	3 520	3 287	3 765	3 843	3 129	3 130	814	803	705	901	50
972	1 146	1 256	1 146	1 347	1 251	911	1 097	269	280	271	339	51
1 432	1 628	1 461	1 424	1 595	1 734	1 419	1 239	344	324	253	352	52
678	773	803	717	822	859	799	794	200	198	180	210	53
3 718	4 432	4 870	54
719	855	848	55
176	119	149	56
512	489	558	57
614	712	698	58
486	539	573	59
215	254	288	280	290	316	291	338	79	89	83	91	60
229	258	267	246	262	285	263	168	67	44	41	45	61
53	41	41	50	53	55	57	51	13	12	11	11	62
2 939	3 218	3 496	3 285	3 417	3 663	3 555	3 758	952	888	940	1 039	63
1 799	1 992	2 174	2 013	2 054	2 171	2 124	2 216	569	528	552	624	64
899	979	1 062	1 056	1 136	1 254	1 216	1 018	327	308	262	286	65
165	168	184	173	177	189	171	176	44	43	44	48	66
75	79	77	52	49	50	44	37	12	9,8	8,3	9,6	67

9) Erzeugung, die in Ländern der Europäischen Union nicht weiter ausgewalzt wird.

10) Ab 1992 einschl. Grobblech.

11) Bis 1974 einschl. Luppen, ab 1975 ohne Luppen für Präzisionsstahlrohre, aber einschl. Luppenexport.

12) Wegen Doppelzählung keine Summenbildung möglich.

13) Guter Guß.

1 Gesamt

1.2 Erzeugung

in

Lfd. Nr	Gegenstand der Nachweisung	1996	1997	1998	1999	2000	1999 MD	2000 MD
Roheisen, Rohstahl,								
Schleswig-Holstein, Hamburg, Niedersachsen, Bremen, Berlin-West								
1	Roheisen	6 400	7 087	7 009	6 673	7 594	556	633
2	Rohstahl	8 859	10 019	10 021	9 760	11 148	813	929
3	Rohblöcke	8 835	9 994	9 995	9 737	11 125	811	927
4	Flüssigstahl für Stahlguß	24	25	26	23	23	1,9	1,9
5	Warmgewalzte Stahlerzeugnisse	7 800	8 543	8 122	8 382	8 973	699	748
Nordrhein-Westfalen								
6	Roheisen	16 073	18 168	17 095	15 391	16 887	1 283	1 407
7	Rohstahl	19 086	21 978	20 255	18 554	20 262	1 546	1 689
8	Rohblöcke	18 922	21 811	20 073	18 394	20 099	1 533	1 675
9	Flüssigstahl für Stahlguß	165	167	182	160	163	13	14
10	Oxygenstahl	16 897	19 416	17 970	16 348	17 807	1 362	1 484
11	Elektrostahl	2 189	2 562	2 286	2 206	2 455	184	205
12	Warmgewalzte Stahlerzeugnisse	16 719	18 770	17 566	16 699	18 033	1 392	1 503
Hessen, Rheinland-Pfalz, Baden-Württemberg, Bayern								
13	Rohstahl	3 034	3 216	3 555	3 544	3 852	295	321
14	Rohblöcke	2 992	3 170	3 502	3 489	3 794	291	316
15	Flüssigstahl für Stahlguß	41	46	53	55	57	4,6	4,8
16	Warmgewalzte Stahlerzeugnisse	2 382	2 500	2 717	2 770	3 011	231	251
Saarland								
17	Rohstahl	4 055	4 481	4 614	4 267	4 960	356	413
18	Warmgewalzte Stahlerzeugnisse	2 737	3 259	3 282	3 033	3 538	253	295
Neue Länder und Berlin-Ost								
19	Rohstahl	4 759	5 312	5 602	5 936	6 154	495	513
20	Rohblöcke	4 699	5 261	5 544	5 884	6 102	490	509
21	Flüssigstahl für Stahlguß	60	51	58	52	51	4,3	4,3
22	Warmgewalzte Stahlerzeugnisse	3 252	4 003	4 905	4 995	5 419	416	452
Gußeisen und								
Niedersachsen								
23	Gußeisen GG	91	82	87	77	83	6,5	6,9
24	Gußeisen GGG	26	26	28	28	28	2,3	2,4
25	Stahlguß	9,7	.	0,8
Nordrhein-Westfalen								
26	Gußeisen GG	539	547	566	539	561	45	47
27	Gußeisen GGG	381	397	413	407	422	34	35
28	Stahlguß	93	95	101	88	93	7,3	7,8
Hessen								
29	Gußeisen GG	465	481	521	543	556	45	46
30	Gußeisen GGG	126	130	146	136	143	11	12
31	Stahlguß
Rheinland-Pfalz								
32	Gußeisen GG	87	73	70	66	70	5,5	5,9
33	Gußeisen GGG	23	27	31	31	35	2,6	2,9
34	Stahlguß
Baden-Württemberg								
35	Gußeisen GG	311	324	311	314	333	26	28
36	Gußeisen GGG	138	166	203	191	207	16	17
37	Stahlguß	33	37	43	44	47	3,7	3,9
Bayern								
38	Gußeisen GG	239	249	285	273	289	23	24
39	Gußeisen GGG	78	84	95	87	99	7,3	8,3
40	Stahlguß	1,3	1,3	1,5	1,5	1,3	0,1	0,1
Saarland								
41	Gußeisen GG	107	107	120	111	123	9,3	10
42	Gußeisen GGG	203	216	240	223	233	19	19
Neue Länder und Berlin-Ost								
43	Gußeisen GG	149	163	183	177	195	15	16
44	Gußeisen GGG	74	77	89	102	120	8,5	10
45	Stahlguß	29	27	27	21	19	1,7	1,6
Übrige Länder								
46	Gußeisen GG	25	29	26	23	31	1,9	2,6
47	Gußeisen GGG	8,7	12	9,5	9,5	6,9	0,8	0,6
48	Stahlguß

Übersichten

nach Ländern

1 000 t

2000 April	2000 Mai	2000 Juni	2000 Juli	2000 August	2000 September	2000 Oktober	2000 November	2000 Dezember	2001 Januar	2001 Februar	2001 März	Lfd. Nr.
warmgewalzte Stahlerzeugnisse												
612	649	624	642	639	624	831	623	645	659	589	676	1
921	952	931	889	941	943	965	928	899	947	880	1 002	2
919	949	929	888	939	941	964	926	898	945	878	1 000	3
1.8	2.2	1.9	1.6	1.9	1.8	1.4	1.9	1.5	2.0	2.1	2.5	4
768	771	735	804	779	767	657	728	668	673	728	760	5
1 454	1 453	1 484	1 486	1 546	1 372	1 316	1 302	1 310	1 444	1 401	1 534	6
1 724	1 774	1 796	1 756	1 862	1 646	1 592	1 604	1 519	1 752	1 706	1 841	7
1 712	1 759	1 783	1 747	1 846	1 631	1 578	1 589	1 505	1 739	1 690	1 825	8
12	15	12	8,3	15	15	14	15	14	14	16	16	9
1 519	1 552	1 589	1 586	1 639	1 444	1 369	1 380	1 341	1 533	1 496	1 638	10
206	223	207	170	223	202	209	224	178	219	210	203	11
1 478	1 636	1 569	1 491	1 554	1 534	1 491	1 445	1 352	1 493	1 442	1 508	12
299	338	305	337	322	340	368	349	255	318	330	367	13
294	332	301	331	319	335	361	344	251	313	325	361	14
4.3	5.1	4.4	5.5	3.9	4.8	5.1	5.3	4.2	4.3	5.0	5.9	15
233	270	218	269	271	270	283	282	176	235	260	294	16
394	435	398	429	434	412	439	392	368	415	373	447	17
276	333	231	325	325	310	314	324	268	278	281	327	18
460	509	550	526	437	498	592	554	495	544	485	579	19
456	505	546	522	433	493	588	551	490	539	480	573	20
4.0	4.1	4.0	4.1	4.1	5.1	4.3	3.4	5.3	5.0	5.0	6.0	21
436	473	439	449	343	477	535	499	397	487	443	505	22
Stahlguß												
6.3	8.3	6.9	5.0	6.2	7.8	7.6	8.1	6.5	7.3	8.7	7.9	23
2.1	2.7	2.5	1.7	1.8	2.6	2.2	2.5	2.3	1.8	3.1	2.7	24
.	0.7	.	.	.	25
48	57	45	27	48	49	50	48	38	45	55	57	26
32	40	35	26	33	34	41	38	28	36	35	43	27
6.7	8.8	7.9	5.1	8.5	8.6	8.0	7.8	8.4	7.5	8.3	9.2	28
42	53	43	32	52	50	50	49	34	50	48	55	29
9.9	13	11	10	14	13	14	14	8.1	12	13	13	30
.	31
5.9	6.8	5.5	3.3	6.6	5.9	6.0	6.4	4.7	6.9	5.9	6.3	32
2.8	2.9	3.1	2.5	3.1	3.2	2.7	2.7	2.5	3.0	2.8	3.1	33
.	34
26	31	24	29	22	30	33	30	23	30	31	35	35
17	19	18	18	11	18	20	21	15	17	20	22	36
3.6	4.4	3.7	4.3	3.4	3.7	4.1	4.5	3.3	3.6	4.2	4.7	37
23	25	25	22	19	27	26	27	19	22	29	28	38
8.2	8.8	8.1	8.6	8.8	8.2	9.5	9.1	7.3	8.5	8.8	9.6	39
0.1	0.1	0.1	0.1	0.1	0.1	0.1	0.1	0.1	0.1	0.1	0.1	40
9.4	11	11	6.9	9.3	11	12	12	8.9	13	12	14	41
19	24	18	13	21	20	20	24	13	15	17	22	42
14	17	17	15	16	17	16	19	15	18	17	20	43
8.7	11	9.3	9.2	10	12	10	11	9.4	10	14	14	44
1.5	1.6	1.6	1.5	1.6	2.0	1.5	1.7	1.5	1.9	1.9	2.0	45
1.9	2.2	1.8	4.0	1.4	4.1	3.1	2.4	2.4	2.2	2.4	1.8	46
0.5	0.6	0.5	0.6	0.3	0.7	0.8	0.7	0.6	0.6	0.6	0.6	47
.	48

2 Eisenerz

Lfd. Nr.	Gegenstand der Nachweisung	Einheit	1995	1996	1997	1998	1999	1998 MD	1999 MD
2.1 Gewinnung, Versand, Bestände									
Effektiv-									
1	Roherzförderung	1 000 t
2	Erzeugung	1 000 t
3	Gewinnung von handelsfähigem Roherz	1 000 t
4	Erzeugung von aufbereitetem Erz	1 000 t
5	Versand	1 000 t
6	Bestände an Roherzen und aufbereiteten Erzen..	1 000 t
Fe-									
7	Roherzförderung	1 000 t
8	Erzeugung	1 000 t
9	Gewinnung von handelsfähigem Roherz	1 000 t
10	Erzeugung von aufbereitetem Erz	1 000 t
11	Versand	1 000 t
12	Bestände an Roherzen und aufbereiteten Erzen	1 000 t
2.2 Beschäftigte									
13	Beschäftigte	Anzahl
14	Angestellte	Anzahl
15	Arbeiter	Anzahl
16	darunter unter Tage	Anzahl
17	Arbeiterstunden	1 000
18	Geleistete Stunden	1 000
19	Ausfallstunden	1 000
20	Ausfallstunden in % der Arbeiterstunden	%
21	Ausfallstunden	%
22	davon durch	%
23	Krankheit	%
24	Betriebsunfall	%
25	Tarifurlaub	%
25	Sonstige Ursachen	%

3 Eisenschaffende

Lfd. Nr.	Gegenstand der Nachweisung	Einheit	1996	1997	1998	1999	2000	1999 MD	2000 MD
3.1 Erzeugung der									
26	Kokserzeugung	1 000 t	5 833	5 859	5 561	5 195	5 296	433	441
27	Kokskohleneinsatz	1 000 t	7 787	7 801	7 413	6 926	7 075	577	590
28	Koksausbringen	%	74,9	75,1	75,0	75,0	74,9	75,0	74,9
Erzeugung von Kohlenwertstoffen									
29	Rohteer	1 000 t	219	209	196	185	181	15	15
30	Rohbenzol	1 000 t	68	53	50	48	47	4,0	3,9
31	Schwefelsaures Ammoniak	1 000 t	-	-	-	-	-	-	-
Koksogas									
32	Erzeugung und Zugang	Mill. m ³ (V _N) ¹⁾	1 375	1 383	1 323	1 255	1 256	105	105
33	Verbrauch der Hüttenkokereien	Mill. m ³ (V _N) ¹⁾	179	147	125	144	128	12	11
34	Abgaben insgesamt	Mill. m ³ (V _N) ¹⁾	1 196	1 236	1 198	1 111	1 128	93	94
35	an die eisenschaffende Industrie	Mill. m ³ (V _N) ¹⁾	1 002	971	939	889	911	74	76
36	an übrige Abnehmer	Mill. m ³ (V _N) ¹⁾	195	265	259	221	217	18	18

1) Umgerechnet auf einen Heizwert von H₀ = 35,16912 MJ/m³ (V_N).

bergbau

2000 April	2000 Mai	2000 Juni	2000 Juli	2000 August	2000 September	2000 Oktober	2000 November	2000 Dezember	2001 Januar	2001 Februar	2001 März	Lfd. Nr.
an Eisenerzen der Erzgruben												
Menge												
.	1
.	2
.	3
.	4
.	5
.	6
Inhalt												
.	7
.	8
.	9
.	10
.	11
.	12
und Arbeiterstunden												
.	13
.	14
.	15
.	16
.	17
.	18
.	19
.	20
.	21
.	22
.	23
.	24
.	25

Industrie

2000 April	2000 Mai	2000 Juni	2000 Juli	2000 August	2000 September	2000 Oktober	2000 November	2000 Dezember	2001 Januar	2001 Februar	2001 März	Lfd. Nr.
Hüttenkokereien												
435	447	435	453	452	434	442	436	445	445	400	444	26
578	598	578	602	600	580	589	582	599	590	535	591	27
75,2	74,7	75,3	75,2	75,3	74,9	75,1	75,0	74,3	75,4	74,8	75,1	28
14	15	15	16	15	15	15	15	15	15	13	15	29
3,8	4,0	3,9	3,7	3,7	3,7	3,8	3,8	3,9	4,0	3,4	4,1	30
-	-	-	-	-	-	-	-	-	-	-	-	31
102	105	101	107	106	102	105	104	106	104	94	105	32
10	10	11	9,7	9,2	10	10	10	12	10	7,7	9,0	33
92	95	91	98	97	92	95	94	94	94	86	96	34
75	78	73	79	77	74	75	74	78	76	69	75	35
17	17	18	19	21	18	20	20	18	18	17	20	36

3 Eisenschaffende

Lfd. Nr.	Länder	1996	1997	1998	1999	2000	1999 MD	2000 MD
3.2 Bezüge von Auslandserven								
in								
Effektiv								
Eisenerze einschl. Sinter,								
1	Bezüge	38 071	47 394	45 482	38 663	45 751	3 222	3 813
2	Europa	6 487	7 543	5 911
3	dar.: Frankreich
4	Norwegen
5	Schweden	5 106	5 830	4 926
6	Spanien
7	Afrika	2 158	1 909
8	dar.: Liberia
9	Marokko
10	Mauretanien
11	Südafrika
12	Amerika	25 872	30 479	30 333	26 286	31 381	2 190	2 615
13	dar.: Brasilien	19 098	22 374	22 905	19 828	23 914	1 652	1 993
14	Kanada	6 193	7 621	7 093	6 290	7 467	524	622
15	Venezuela
16	Asien
17	Australien	3 510	7 362	6 384	4 551	6 371	379	531
Sinter, Pellets								
18	Bezüge	12 756	15 862	14 717	11 350	14 256	946	1 188
19	dar.: Norwegen
20	Schweden	3 654	.	3 863	3 250	3 605	271	300
21	Liberia
22	Marokko
23	Brasilien	5 069	5 410	6 074	4 578	6 345	382	529
24	Kanada	2 716	4 333	.	.	3 908	.	326
25	Venezuela
26	Australien
Mangan								
27	Bezüge
28	dar.: Gabun
29	Südafrika
30	Brasilien
31	Australien
Fe-								
Eisenerze einschl. Sinter,								
32	Bezüge	23 899	29 743	28 247	24 126	28 523	2 011	2 377
33	Europa	4 253	4 920	3 867
34	dar.: Frankreich
35	Norwegen
36	Schweden	3 371	3 828	3 238
37	Spanien
38	Afrika	1 316	1 186
39	dar.: Liberia
40	Marokko
41	Mauretanien
42	Südafrika
43	Amerika	16 188	19 221	18 914	16 453	19 737	1 371	1 645
44	dar.: Brasilien	11 817	14 024	14 218	12 313	14 957	1 026	1 246
45	Kanada	3 991	4 885	4 479	4 030	4 780	356	398
46	Venezuela
47	Asien
48	Australien	2 118	4 357	3 716	2 613	3 610	218	301
Sinter, Pellets								
49	Bezüge	8 263	10 216	9 413	7 308	9 170	609	764
50	dar.: Norwegen
51	Schweden	2 396	.	2 527	2 123	2 355	177	196
52	Liberia
53	Marokko
54	Brasilien	3 256	3 453	3 884	2 923	4 060	244	338
55	Kanada	1 744	2 776	.	.	2 494	.	208
56	Venezuela
57	Australien
Mangan								
58	Bezüge
59	dar.: Gabun
60	Südafrika
61	Brasilien
62	Australien

*) Nur Bezüge der Werke der eisenschaffenden Industrie.
1) Mangan-Inhalt.

Industrie

2000 April	2000 Mai	2000 Juni	2000 Juli	2000 August	2000 September	2000 Oktober	2000 November	2000 Dezember	2001 Januar	2001 Februar	2001 März	Lfd. Nr.
nach Ursprungsländern *)												
1 000 t												
Menge												
Pellets und Eisenschwamm												
3 764	4 365	3 198	4 177	3 821	3 368	4 631	3 704	3 697	3 329	3 878	3 844	1
-	-	-	-	-	-	-	-	-	-	-	-	2
-	-	-	-	-	-	-	-	-	-	-	-	3
-	-	-	-	-	-	-	-	-	-	-	-	4
-	-	-	-	-	-	-	-	-	-	-	-	5
-	-	-	-	-	-	-	-	-	-	-	-	6
-	-	-	-	-	-	-	-	-	-	-	-	7
-	-	-	-	-	-	-	-	-	-	-	-	8
-	-	-	-	-	-	-	-	-	-	-	-	9
-	-	-	-	-	-	-	-	-	-	-	-	10
-	-	-	-	-	-	-	-	-	-	-	-	11
-	2 519	-	2 803	2 566	2 519	2 633	3 031	2 795	2 290	2 679	2 734	12
-	2 086	-	2 221	1 781	1 979	2 203	2 301	2 081	1 869	2 035	2 006	13
-	433	-	582	785	540	430	730	715	421	644	728	14
-	-	-	-	-	-	-	-	-	-	-	-	15
-	-	-	-	-	-	-	-	-	-	-	-	16
396	1 196	370	599	544	308	835	241	202	220	336	462	17
und Eisenschwamm												
1 528	933	924	1 488	1 153	1 192	1 072	920	1 425	1 091	1 350	1 358	18
-	-	-	-	-	-	-	-	-	-	-	-	19
331	-	-	327	481	172	543	113	400	338	399	-	20
-	-	-	-	-	-	-	-	-	-	-	-	21
741	508	-	829	-	637	382	485	647	-	516	-	22
-	218	-	285	353	-	-	-	-	-	-	-	23
-	-	-	-	-	-	-	-	-	-	-	-	24
-	-	-	-	-	-	-	-	-	-	-	-	25
-	-	-	-	-	-	-	-	-	-	-	-	26
Erze												
-	-	-	-	-	-	-	-	-	-	-	-	27
-	-	-	-	-	-	-	-	-	-	-	-	28
-	-	-	-	-	-	-	-	-	-	-	-	29
-	-	-	-	-	-	-	-	-	-	-	-	30
-	-	-	-	-	-	-	-	-	-	-	-	31
Inhalt												
Pellets und Eisenschwamm												
2 343	2 657	2 017	2 600	2 370	2 108	2 851	2 326	2 331	2 081	2 413	2 434	32
-	-	-	-	-	-	-	-	-	-	-	-	33
-	-	-	-	-	-	-	-	-	-	-	-	34
-	-	-	-	-	-	-	-	-	-	-	-	35
-	-	-	-	-	-	-	-	-	-	-	-	36
-	-	-	-	-	-	-	-	-	-	-	-	37
-	-	-	-	-	-	-	-	-	-	-	-	38
-	-	-	-	-	-	-	-	-	-	-	-	39
-	-	-	-	-	-	-	-	-	-	-	-	40
-	-	-	-	-	-	-	-	-	-	-	-	41
-	-	-	-	-	-	-	-	-	-	-	-	42
-	1 575	-	1 975	1 611	1 595	1 651	1 906	1 756	1 427	1 677	1 728	43
-	1 297	-	1 393	1 107	1 249	1 375	1 437	1 297	1 156	1 265	1 260	44
-	278	-	582	504	346	276	470	459	272	412	468	45
-	-	-	-	-	-	-	-	-	-	-	-	46
-	-	-	-	-	-	-	-	-	-	-	-	47
210	672	221	335	296	163	445	141	121	117	178	281	48
und Eisenschwamm												
983	598	593	959	741	766	694	592	919	705	868	877	49
-	-	-	-	-	-	-	-	-	-	-	-	50
215	-	-	213	314	113	353	74	262	221	259	177	51
-	-	-	-	-	-	-	-	-	-	-	-	52
475	322	-	533	-	408	247	309	415	218	330	342	53
-	140	-	183	226	-	-	-	-	-	-	-	54
-	-	-	-	-	-	-	-	-	-	-	-	55
-	-	-	-	-	-	-	-	-	-	-	-	56
-	-	-	-	-	-	-	-	-	-	-	-	57
erze 1)												
-	-	-	-	-	-	-	-	-	-	-	-	58
-	-	-	-	-	-	-	-	-	-	-	-	59
-	-	-	-	-	-	-	-	-	-	-	-	60
-	-	-	-	-	-	-	-	-	-	-	-	61
-	-	-	-	-	-	-	-	-	-	-	-	62

3 Eisenschaffende

Lfd. Nr.	Gegenstand der Nachweisung	Einheit	1996	1997	1998	1999	2000	1999 MD	2000 MD
3.3 Roheisen									
1	Produktionstage	Tage	366	365	365	365	366	30,4	30,5
2	Roheisenerzeugung ¹⁾	1 000 t	27 722	30 940	30 162	27 934	30 845	2 328	2 570
3	produktionstägliche Leistung	1 000 t	75,7	84,8	82,8	76,5	84,3	76,6	84,3
4	Stahlroheisen	1 000 t	27 172	30 279	29 515	27 354	30 182	2 279	2 515
5	phosphorreich	1 000 t	-	-	-	-	-	-	-
6	phosphorarm	1 000 t	27 172	30 279	29 515	27 354	30 182	2 279	2 515
7	Gießereiroheisen	1 000 t	168	183	} 648	} 580	} 48	} 55	
8	Übriges Roheisen ¹⁾	1 000 t	382	478					
9	Zahl der Hochöfen	Anzahl	24	24	22	22	22	x	x
10	dar. in Betrieb befindlich	Anzahl	20	19	15	16	16	x	x
3.4 Verbrauch und									
11	Verbrauch ¹⁾	1 000 t	27 854	31 183	30 284	28 355	31 920	2 383	2 660
12	Verbrauch für Stahlrohblöcke	1 000 t	27 329	30 601	29 678	27 816	31 370	2 318	2 614
13	für Oxygenstahlrohblöcke	1 000 t	26 841	30 000	29 158	27 326	30 782	2 278	2 563
14	Elektrostahlrohblöcke	1 000 t	488	601	520	491	608	41	51
15	Verbrauch für Gießereierzeugnisse	1 000 t	525	582	606	539	550	45	46
16	für Gußeisen	1 000 t	512	568	593	526	538	44	45
17	Stahlguß	1 000 t	11	11	11	11	9,9	0,9	0,8
18	Temperguß	1 000 t	2,4	2,5	2,3	2,4	1,8	0,2	0,1
19	Bestände	1 000 t	227	185	165	141	139	x	x
20	bei Hochofen- und Stahlwerken	1 000 t	184	144	126	104	110	x	x
21	bei Gießereien	1 000 t	43	41	40	37	39	x	x
3.5 Einsatz für die									
Effektiv-									
22	Einsatz (Möller)	1 000 t	44 855	49 601	48 536	45 037	49 666	3 753	4 139
23	Metallische Rohstoffe	1 000 t	44 169	48 972	47 859	44 221	48 742	3 685	4 062
24	Eisenerze ²⁾	1 000 t	16 491	19 670	18 680	17 207	20 583	1 434	1 715
25	Auslandserze ²⁾	1 000 t	16 491	19 670	18 680	17 207	20 583	1 434	1 715
26	Inlandserze	1 000 t	-	-	-	-	-	-	-
27	Manganerze	1 000 t	0,2	5,4	-	-	-	-	-
28	Schlacken und Walzzunder	1 000 t	419	580	} 578	} 500	} 538	} 42	} 45
29	Schrott	1 000 t	46	53					
30	Inländischer Sinter	1 000 t	27 213	28 664	28 600	26 513	27 621	2 209	2 302
31	Nichtmetallische Rohstoffe	1 000 t	686	629	677	817	924	68	77
32	Kalkstein und sonstige Zuschläge	1 000 t	686	629	677	817	924	68	77
33	je t Roheisen	kg	25	20	22	29	30	x	x
34	Möllerausbringen (Roheisen/Einsatz insgesamt)	%	62	62	62	62	62	62	62
Fe-									
35	Einsatz (Möller)	1 000 t	26 459	29 310	28 610	26 498	29 420	2 208	2 452
36	Metallische Rohstoffe	1 000 t	26 459	29 310	28 610	26 498	29 420	2 208	2 452
37	Eisenerze ²⁾	1 000 t	10 592	12 533	11 885	10 916	13 101	910	1 092
38	Auslandserze ²⁾	1 000 t	10 592	12 533	11 885	10 916	13 101	910	1 092
39	Inlandserze	1 000 t	-	-	-	-	-	-	-
40	Manganerze	1 000 t	0,0	0,0	0,5	-	-	-	-
41	Schlacken und Walzzunder	1 000 t	186	244	} 259	} 252	} 281	} 21	} 23
42	Schrott	1 000 t	35	41					
43	Inländischer Sinter	1 000 t	15 646	16 492	16 467	15 330	16 038	1 278	1 337

*) Einschl. für die Erzeugung von Eisenschwamm.

1) Einschl. Eisenschwamm.

2) Ab 1998 einschl. Manganerze.

Industrie

2000 April	2000 Mai	2000 Juni	2000 Juli	2000 August	2000 September	2000 Oktober	2000 November	2000 Dezember	2001 Januar	2001 Februar	2001 März	Lfd. Nr.
erzeugung												
30	31	30	31	31	30	31	30	31	31	28	31	1
2 525	2 627	2 635	2 679	2 720	2 524	2 523	2 447	2 451	2 657	2 485	2 778	2
84,2	84,8	87,8	86,4	87,7	84,1	81,4	81,6	79,1	85,7	88,8	89,6	3
2 475	2 567	2 579	2 630	2 664	2 479	2 479	2 390	2 387	2 593	2 432	2 717	4
2 475	2 567	2 579	2 630	2 664	2 479	2 479	2 390	2 387	2 593	2 432	2 717	5
2 475	2 567	2 579	2 630	2 664	2 479	2 479	2 390	2 387	2 593	2 432	2 717	6
50	61	56	49	56	45	44	57	64	63	53	61	7
22	22	22	22	22	22	22	22	22	22	22	22	8
17	17	17	17	17	17	16	16	18	17	17	17	9
17	17	17	17	17	17	16	16	18	17	17	17	10

Bestände an Roheisen

.	11
.	12
.	13
.	14
.	15
.	16
.	17
.	18
.	19
.	20
.	21

Roheisenerzeugung *)

Menge

4 047	4 217	4 232	4 306	4 385	4 078	4 065	3 934	3 955	4 257	3 973	4 441	22
3 967	4 138	4 154	4 229	4 307	4 004	3 990	3 860	3 883	4 187	3 902	4 373	23
1 854	1 856	1 765	1 782	1 823	1 652	1 653	1 640	1 588	1 710	1 607	1 863	24
1 854	1 856	1 765	1 762	1 823	1 652	1 653	1 640	1 588	1 710	1 607	1 863	25
-	-	-	-	-	-	-	-	-	-	-	-	26
-	-	-	-	-	-	-	-	-	-	-	-	27
44	40	42	45	35	48	49	50	46	46	45	51	28
2 088	2 242	2 347	2 422	2 448	2 305	2 288	2 170	2 249	2 431	2 249	2 460	29
2 088	2 242	2 347	2 422	2 448	2 305	2 288	2 170	2 249	2 431	2 249	2 460	30
80	78	78	77	78	74	75	74	72	70	71	68	31
80	78	78	77	78	74	75	74	72	70	71	68	32
32	30	30	29	29	29	30	30	29	26	29	25	33
62	62	62	62	62	62	62	62	62	62	63	63	34

Inhalt

2 393	2 494	2 503	2 551	2 591	2 415	2 398	2 328	2 341	2 521	2 357	2 645	35
2 393	2 494	2 503	2 551	2 591	2 415	2 398	2 328	2 341	2 521	2 357	2 645	36
1 173	1 171	1 117	1 119	1 151	1 045	1 044	1 042	1 014	1 090	1 030	1 192	37
1 173	1 171	1 117	1 119	1 151	1 045	1 044	1 042	1 014	1 090	1 030	1 192	38
-	-	-	-	-	-	-	-	-	-	-	-	39
-	-	-	-	-	-	-	-	-	-	-	-	40
22	21	21	24	17	26	27	28	23	24	24	26	41
22	21	21	24	17	26	27	28	23	24	24	26	42
1 199	1 302	1 365	1 408	1 423	1 344	1 328	1 258	1 304	1 407	1 303	1 426	43

3 Eisenschaffende

Lfd. Nr	Gegenstand der Nachweisung	Einheit	1996	1997	1998	1999	2000	1999 MD	2000 MD
1	Einsatz (Möller)	kg	954	947	949	949	954	x	x
2	Metallische Rohstoffe	kg	954	947	949	949	954	x	x
3	Eisenerze 1)	kg	382	405	394	391	425	x	x
4	Auslandserze 1)	kg	382	405	394	391	425	x	x
5	Inlandserze	kg	-	-	-	-	-	x	x
6	Manganeserze	kg	-	0,0	-	-	-	x	x
7	Schlacken und Walzzunder 2)	kg	6,7	7,9	8,6	9,0	9,1	x	x
8	Schrott	kg	1,3	1,3	-	-	-	x	x
9	Inländischer Sinter	kg	564	533	546	549	520	x	x

3.5 Einsatz für die Fe-Inhalt je

3.6 Einsatz für die Sintererzeugung, Effektiv-

10	Einsatz	1 000 t	30 572	32 228	32 766	30 285	31 394	2 524	2 616
11	Metallische Rohstoffe	1000 t	26 222	27 757	28 178	26 141	27 121	2 178	2 260
12	Eisenerze 1)	1000 t	23 994	25 545	25 760	23 569	24 593	1 964	2 049
13	Auslandserze 1)	1000 t	23 994	25 545	25 760	23 569	24 593	1 964	2 049
14	Inlandserze	1000 t	-	-	-	-	-	-	-
15	Manganeserze	1000 t	12	1,5	-	-	-	-	-
16	Abbrände	1000 t	63	19	-	-	-	-	-
17	Schlacken und Walzzunder	1000 t	1 894	1 752	1 917	1 754	1 876	146	156
18	Gichtstaub	1000 t	259	284	303	573	316	48	26
19	Nichtmetallische Rohstoffe	1000 t	4 350	4 471	4 588	4 144	4 273	345	356
20	Kalkstein und sonstige Zuschläge	1000 t	4 350	4 471	4 588	4 144	4 273	345	356
21	Erzeugung von Sinter	1000 t	27 268	28 759	28 883	26 740	27 959	2 228	2 330
22	Verbrauch von Sinter in Hochöfen und Stahlwerken	1000 t	27 213	28 820	-	-	-	-	-

Fe-

23	Einsatz	1 000 t	15 908	16 807	17 091	15 843	16 464	1 320	1 372
24	Metallische Rohstoffe	1000 t	15 908	16 807	17 091	15 843	16 464	1 320	1 372
25	Eisenerze 1)	1000 t	14 709	15 818	15 784	14 477	15 040	1 206	1 253
26	Auslandserze 1)	1000 t	14 709	15 818	15 784	14 477	15 040	1 206	1 253
27	Inlandserze	1000 t	-	-	-	-	-	-	-
28	Manganeserze	1000 t	0,4	0,1	-	-	-	-	-
29	Abbrände	1000 t	24	10	-	-	-	-	-
30	Schlacken und Walzzunder	1000 t	1 093	998	1 110	1 022	1 117	85	93
31	Gichtstaub	1000 t	81	91	99	198	106	16	8,8
32	Erzeugung von Sinter	1 000 t	15 622	16 497	16 622	15 374	16 061	1 281	1 338
33	Verbrauch von Sinter in Hochöfen und Stahlwerken	1 000 t	15 646	16 582	-	-	-	-	-

3.7 Einsatz in den Hoch Effektiv-

34	Einsatz	1 000 t	48 214	53 009	52 531	48 587	53 132	4 049	4 428
35	Metallische Rohstoffe	1 000 t	43 178	47 909	47 266	43 627	47 936	3 636	3 995
36	Eisenerze 1)	1 000 t	40 485	45 215	44 441	40 776	45 177	3 398	3 765
37	Auslandserze 1)	1 000 t	40 485	45 215	44 441	40 776	45 177	3 398	3 765
38	Inlandserze	1 000 t	-	-	-	-	-	-	-
39	Manganeserze	1 000 t	12	6,9	-	-	-	-	-
40	Abbrände	1 000 t	63	19	-	-	-	-	-
41	Schlacken und Walzzunder 2)	1 000 t	2 313	2 332	2 495	2 254	2 414	188	201
42	Gichtstaub	1 000 t	259	284	303	573	316	48	26
43	Schrott	1 000 t	46	53	-	-	-	-	-
44	Nichtmetallische Einsätze	1 000 t	5 036	5 100	5 265	4 960	5 196	413	433
45	Kalkstein und sonstige Zuschläge	1 000 t	5 036	5 100	5 265	4 960	5 196	413	433
46	Koksverbrauch in Hochöfen	1 000 t	10 487	11 373	10 779	9 888	11 579	824	965
47	je t Roheisen 3)	kg	378	368	357	354	375	x	X
48	Entfall an Hochofenschlacke	1 000 t	7 226	7 607	7 221	6 995	7 489	583	624
49	je t Roheisen 3)	kg	261	246	239	250	243	x	X
50	Entfall an Gichtstaub	1 000 t	278	313	295	293	339	24	28
51	je t Roheisen 3)	kg	10	10	10	10	11	x	x

*) Ohne umgeschmolzenes Roheisen.
1) Ab 1998 einschl. Manganeserze.

2) Ab 1998 einschl. Schrott.
3) Einschl. umgeschmolzenes Roheisen.

Industrie

2000 April	2000 Mai	2000 Juni	2000 Juli	2000 August	2000 September	2000 Oktober	2000 November	2000 Dezember	2001 Januar	2001 Februar	2001 März	Lfd. Nr.
Roheisenerzeugung												
t Roheisen *)												
948	949	950	952	953	957	950	951	955	949	948	952	1
948	949	950	952	953	957	950	951	955	949	948	952	2
464	446	424	418	423	414	414	426	414	410	414	429	3
464	446	424	418	423	414	414	426	414	410	414	429	4
-	-	-	-	-	-	-	-	-	-	-	-	5
-	-	-	-	-	-	-	-	-	-	-	-	6
8,7	8,0	8,2	9,0	6,4	10	11	11	9,6	9,1	9,6	9,5	7
475	496	518	525	523	533	526	514	532	529	524	513	8
												9
Erzeugung und Verbrauch von Sinter												
Menge												
2 558	2 499	2 594	2 661	2 743	2 691	2 554	2 583	2 607	2 760	2 506	2 868	10
2 216	2 167	2 250	2 305	2 371	2 325	2 202	2 230	2 243	2 367	2 162	2 470	11
2 017	1 948	2 032	2 123	2 175	2 109	1 978	2 025	2 026	2 133	1 963	2 246	12
2 017	1 948	2 032	2 123	2 175	2 109	1 978	2 025	2 026	2 133	1 963	2 246	13
-	-	-	-	-	-	-	-	-	-	-	-	14
-	-	-	-	-	-	-	-	-	-	-	-	15
-	-	-	-	-	-	-	-	-	-	-	-	16
156	170	157	127	156	156	153	145	150	177	143	170	17
28	28	29	29	25	23	28	23	27	28	25	29	18
341	332	344	356	372	366	352	353	365	373	344	398	19
341	332	344	356	372	366	352	353	365	373	344	398	20
2 287	2 236	2 341	2 405	2 445	2 424	2 229	2 272	2 262	2 471	2 217	2 552	21
												22
Inhalt												
1 343	1 309	1 364	1 395	1 439	1 420	1 334	1 353	1 361	1 445	1 310	1 500	23
1 343	1 309	1 364	1 395	1 439	1 420	1 334	1 353	1 361	1 445	1 310	1 500	24
1 230	1 186	1 241	1 293	1 329	1 297	1 208	1 236	1 240	1 302	1 199	1 374	25
1 230	1 186	1 241	1 293	1 329	1 297	1 208	1 236	1 240	1 302	1 199	1 374	26
-	-	-	-	-	-	-	-	-	-	-	-	27
-	-	-	-	-	-	-	-	-	-	-	-	28
-	-	-	-	-	-	-	-	-	-	-	-	29
95	101	94	77	93	93	92	87	88	104	84	101	30
9,7	9,3	9,8	10	8,4	7,6	9,4	8,2	9,0	9,1	7,9	9,7	31
1 302	1 284	1 343	1 379	1 415	1 403	1 275	1 307	1 304	1 419	1 279	1 461	32
												33
öfen und Sinteranlagen												
Menge												
4 522	4 456	4 450	4 520	4 667	4 430	4 289	4 312	4 277	4 539	4 202	4 826	34
4 101	4 045	4 028	4 087	4 217	3 990	3 862	3 886	3 840	4 096	3 786	4 360	35
3 870	3 804	3 798	3 886	3 999	3 761	3 630	3 665	3 614	3 843	3 570	4 108	36
3 870	3 804	3 798	3 886	3 999	3 761	3 630	3 665	3 614	3 843	3 570	4 108	37
-	-	-	-	-	-	-	-	-	-	-	-	38
-	-	-	-	-	-	-	-	-	-	-	-	39
-	-	-	-	-	-	-	-	-	-	-	-	40
201	210	198	172	181	203	202	196	196	223	188	220	41
28	28	29	29	25	23	28	23	27	26	25	29	42
-	-	-	-	-	-	-	-	-	-	-	-	43
422	411	422	433	450	440	427	427	436	443	416	466	44
422	411	422	433	450	440	427	427	436	443	416	466	45
946	977	1 003	1 003	1 004	957	953	913	946	1 015	931	1 020	46
374	372	381	374	369	379	378	373	386	382	375	367	47
616	637	640	652	670	557	627	591	608	662	672	678	48
244	242	243	244	246	221	248	242	248	249	270	244	49
32	36	28	32	31	24	25	25	25	23	24	26	50
13	14	11	12	11	9,3	10	10	10	8,5	9,7	9,4	51

3 Eisenschaffende

Lfd. Nr.	Gegenstand der Nachweisung	Einheit	1996	1997	1998	1999	2000	1999 MD	2000 MD
3.7 Einsatz in den Hoch									
Fe-									
1	Einsatz	1 000 t	26 721	29 535	29 135	26 880	29 865	2 240	2 472
2	Metallische Rohstoffe	1 000 t	26 721	29 535	29 135	26 880	29 865	2 240	2 472
3	Eisenerze ¹⁾	1 000 t	25 301	28 150	27 649	25 393	28 141	2 116	2 345
4	Auslandserze ¹⁾	1 000 t	25 301	28 150	27 649	25 393	28 141	2 116	2 345
5	Inlandserze	1 000 t	-	-	-	-	-	-	-
6	Manganerze	1 000 t	0,4	0,6	-	-	-	-	-
7	Abbrände	1 000 t	24	10	-	-	-	-	-
8	Schlacken und Walzzunder ²⁾	1 000 t	1 279	1242	1 369	1 273	1 398	106	117
9	Gichtstaub	1 000 t	81	91	99	198	106	16	9
10	Schrott	1 000 t	35	41	-	-	-	-	-
Fe-Anteil am									
11	Einsatz	%	100	100	100	100	100	100	100
12	Metallische Rohstoffe	%	100	100	100	100	100	100	100
13	Eisenerze ¹⁾	%	94,7	95,3	94,9	94,5	94,9	94,5	94,9
14	Auslandserze ¹⁾	%	94,7	95,3	94,9	94,5	94,9	94,5	94,9
15	Inlandserze	%	-	-	-	-	-	-	-
16	Manganerze	%	0,0	0,0	-	-	-	-	-
17	Abbrände	%	0,1	0,0	-	-	-	-	-
18	Schlacken und Walzzunder ²⁾	%	4,8	4,2	4,7	4,7	4,7	4,7	4,7
19	Gichtstaub	%	0,3	0,3	0,3	0,7	0,4	0,7	0,4
20	Schrott	%	0,1	0,1	-	-	-	-	-
3.8 Rohstoffbestände									
Effektiv-									
21	Metallische Rohstoffe	1 000 t	8 258	9 737	10 529	8 260	9 628	x	x
22	Eisenerze ¹⁾	1 000 t	7 118	8 756	9 520	7 257	8 509	x	x
23	Auslandserze ¹⁾	1 000 t	7 118	8 756	9 520	7 257	8 509	x	x
24	Inlandserze	1 000 t	-	-	-	-	-	x	x
25	Manganerze	1 000 t	0,3	5,9	-	-	-	x	x
26	Abbrände	1 000 t	6,4	6,4	-	-	-	x	x
27	Schlacken und Walzzunder ²⁾	1 000 t	330	309	-	-	-	x	x
28	Gichtstaub	1 000 t	372	395	338	334	351	x	x
29	Schrott ³⁾	1 000 t	-	-	-	-	-	x	x
30	Inländischer Sinter	1 000 t	430	265	430	365	471	x	x
31	Kalkstein und sonstige Rohstoffe	1 000 t	357	363	270	241	289	x	x
Fe-									
32	Metallische Rohstoffe	1 000 t	5 024	5 912	6 420	5 046	5 913	x	x
33	Eisenerze ¹⁾	1 000 t	4 455	5 455	5 913	4 529	5 335	x	x
34	Auslandserze ¹⁾	1 000 t	4 455	5 455	5 913	4 529	5 335	x	x
35	Inlandserze	1 000 t	-	-	-	-	-	x	x
36	Manganerze	1 000 t	0,0	0,6	-	-	-	x	x
37	Abbrände	1 000 t	3,5	3,6	-	-	-	x	x
38	Schlacken und Walzzunder ²⁾	1 000 t	200	158	-	-	-	x	x
39	Gichtstaub	1 000 t	129	147	116	128	140	x	x
40	Schrott ³⁾	1 000 t	-	-	-	-	-	x	x
41	Inländischer Sinter	1 000 t	236	150	247	211	275	x	x
3.9 Produktions									
42	Roheisen	Mill. t	34,4	34,1	34,3p	34,5p	...	x	x
43	Rohstahl	Mill. t	51,9	52,7	52,0p	52,7p	...	x	x
44	Oxygenstahl	Mill. t	37,0	37,3	37,3p	37,9p	...	x	x
45	Elektrostahl	Mill. t	14,9	15,4	14,7p	14,9p	...	x	x
Ausnutzungs									
46	Roheisen	%	80,6	90,7	87,9p	81,0p	...	x	x
47	Rohstahl	%	76,7	85,4	84,7p	79,8p	...	x	x
48	Oxygenstahl	%	79,6	88,8	85,7p	78,6p	...	x	x
49	Elektrostahl	%	69,4	77,1	82,3p	82,3p	...	x	x

¹⁾ Bei Hochofenwerken, Sinteranlagen, Stahlwerken und auf Außenlagern.

²⁾ Quelle: Kommission der Europäischen Gemeinschaften und eigene Berechnungen.

¹⁾ Ab 1998 einschl. Manganerze.

²⁾ Ab 1998 einschl. Schrott.

Industrie

2000 April	2000 Mai	2000 Juni	2000 Juli	2000 August	2000 September	2000 Oktober	2000 November	2000 Dezember	2001 Januar	2001 Februar	2001 März	Lfd. Nr.
öfen und Sinteranlagen												
Inhalt												
2 529	2 491	2 485	2 523	2 600	2 470	2 381	2 402	2 377	2 532	2 347	2 705	1
2 529	2 491	2 485	2 523	2 600	2 470	2 381	2 402	2 377	2 532	2 347	2 705	2
2 402	2 357	2 358	2 412	2 480	2 342	2 252	2 278	2 254	2 393	2 229	2 566	3
2 402	2 357	2 358	2 412	2 480	2 342	2 252	2 278	2 254	2 393	2 229	2 566	4
-	-	-	-	-	-	-	-	-	-	-	-	5
-	-	-	-	-	-	-	-	-	-	-	-	6
-	-	-	-	-	-	-	-	-	-	-	-	7
116	122	115	101	110	119	119	115	112	128	108	127	8
9,7	9,3	9,8	10	8,4	7,6	9,4	8,2	9,0	9,1	7,9	9,7	9
-	-	-	-	-	-	-	-	-	-	-	-	10
Fe-Einsatz insgesamt												
100	100	100	100	100	100	100	100	100	100	100	100	11
100	100	100	100	100	100	100	100	100	100	100	100	12
95,0	94,6	94,9	95,6	95,4	94,8	94,6	94,8	94,8	94,5	95,0	84,9	13
95,0	94,6	94,9	95,6	95,4	94,8	94,6	94,8	94,8	94,5	95,0	84,9	14
-	-	-	-	-	-	-	-	-	-	-	-	15
-	-	-	-	-	-	-	-	-	-	-	-	16
-	-	-	-	-	-	-	-	-	-	-	-	17
4,6	4,9	4,6	4,0	4,2	4,8	5,0	4,8	4,7	5,1	4,6	4,7	18
0,4	0,4	0,4	0,4	0,3	0,3	0,4	0,3	0,4	0,4	0,3	0,4	19
-	-	-	-	-	-	-	-	-	-	-	-	20
bei den Hüttenwerken *)												
Menge												
8 037	8 549	7 989	8 187	7 983	7 699	8 611	8 815	9 628	9 106	9 305	9 074	21
6 983	7 556	7 038	7 267	7 099	6 750	7 696	7 795	8 509	8 026	8 289	8 011	22
6 983	7 556	7 038	7 267	7 099	6 750	7 696	7 795	8 509	8 026	8 289	8 011	23
-	-	-	-	-	-	-	-	-	-	-	-	24
-	-	-	-	-	-	-	-	-	-	-	-	25
-	-	-	-	-	-	-	-	-	-	-	-	26
-	-	-	-	-	-	-	-	-	-	-	-	27
333	336	336	335	339	339	334	336	351	343	354	346	28
449	401	357	330	287	374	343	433	471	468	406	453	30
230	267	266	244	258	273	277	331	289	284	280	260	31
Inhalt												
4 905	5 145	4 951	5 012	4 895	4 732	5 277	5 419	5 913	5 631	5 703	5 587	32
4 348	4 625	4 458	4 533	4 434	4 233	4 795	4 875	5 335	5 080	5 194	5 045	33
4 348	4 625	4 458	4 533	4 434	4 233	4 795	4 875	5 335	5 080	5 194	5 045	34
-	-	-	-	-	-	-	-	-	-	-	-	35
-	-	-	-	-	-	-	-	-	-	-	-	36
-	-	-	-	-	-	-	-	-	-	-	-	37
-	-	-	-	-	-	-	-	-	-	-	-	38
131	131	132	132	133	135	135	136	140	131	135	134	39
-	-	-	-	-	-	-	-	-	-	-	-	40
261	232	206	191	167	218	200	252	275	271	235	263	41
möglichkeiten **)												
-	-	-	-	-	-	-	-	-	-	-	-	42
-	-	-	-	-	-	-	-	-	-	-	-	43
-	-	-	-	-	-	-	-	-	-	-	-	44
-	-	-	-	-	-	-	-	-	-	-	-	45
rate												
-	-	...	-	-	...	-	-	...	-	-	...	46
-	-	...	-	-	...	-	-	...	-	-	...	47
-	-	...	-	-	...	-	-	...	-	-	...	48
-	-	...	-	-	...	-	-	...	-	-	...	49

3) Nur bei Hochofenwerken für die Roheisenerzeugung (Schrottbestände bei den Stahlwerken S. 42).

3 Eisenschaffende

Lfd. Nr.	Gegenstand der Nachweisung	Einheit	1996	1997	1998	1999	2000	1999 MD	2000 MD
3.10 Rohstahl									
1	Produktionstage	Tage	333,5	332,0	332,0	332,5	331,5	27,7	27,6
2	Rohstahlerzeugung	1 000 t	39 793	45 007	44 046	42 062	46 376	3 505	3 865
3	produktionstägliche Leistung	1 000 t	119,3	135,6	132,7	126,5	139,9	126,5	139,9
4	Rohstahl fest	1 000 t	39 496	44 712	43 723	41 765	46 076	3 480	3 840
5	Blockguß	1 000 t	1 365	1 526	1 565	1 249	1 407	104	117
6	Strangguß	1 000 t	38 131	43 186	42 158	40 517	44 669	3 376	3 722
7	Anteil an der Erzeugung Rohstahl fest	%	96,5	96,6	96,4	97,0	96,9	97,0	96,9
8	Flüssigstahl für Stahlguß	1 000 t	296	295	323	296	300	25	25
9	Oxygenstahl	1 000 t	29 447	33 134	31 951	29 795	33 051	2 483	2 754
10	Blockguß	1 000 t	202
11	Strangguß	1 000 t	29 241	32 901	31 710	29 645	32 880	2 470	2 740
12	Flüssigstahl für Stahlguß	1 000 t	4,3
13	Elektrostahl	1 000 t	10 348	11 873	12 096	12 267	13 324	1 022	1 110
14	Blockguß	1 000 t	1 163
15	Strangguß	1 000 t	8 890	10 285	10 449	10 871	11 789	906	982
16	Flüssigstahl für Stahlguß	1 000 t	292
17	Unlegierter Stahl	1 000 t	32 002	35 705	33 762	32 365	34 942	2 697	2 912
18	Legierter Stahl	1 000 t	7 791	9 302	10 284	9 696	11 434	808	953
Stahlwerksöfen ¹⁾									
19	Oxygenstahlkonverter	Anzahl	27	27	26	26	26	x	x
20	darunter in Betrieb	Anzahl	21	21	21	21	22	x	x
21	Elektroöfen (Lichtbogen und Induktion)	Anzahl	66	63	61	59	59	x	x
22	darunter in Betrieb	Anzahl	64	62	60	59	59	x	x
Konverterschlacke ²⁾									
23	Entfall (eff. Menge)	1 000 t	1,8	-	-	-	-	-	-
24	P ₂ O ₅ -Inhalt ³⁾	1 000 t	0,1	-	-	-	-	-	-
25	Abgaben	1 000 t	0,6	-	-	-	-	-	-
26	an Schlackenmühlen	1 000 t	0,6	-	-	-	-	-	-
27	Hochöfen	1 000 t	-	-	-	-	-	-	-
28	Marktversorgung mit Rohstahl ⁴⁾	1 000 t	36 722	40 244	41 654	x	x
29	Roheisenerzeugung/Rohstahlerzeugung	%	69,7	68,7	68,5	66,4	66,5	66,4	66,5
3.11 Edelstahl									
30	Edelstahlerzeugung ⁵⁾	1 000 t	7 112	8 507	9 012	7 614	8 730	634	727
31	Anteil an der Rohstahlerzeugung	%	17,9	18,9	20,5	18,1	18,8	18,1	18,8
32	Rohblöcke aus Edelstahl	1 000 t	7 101	8 496	9 001	7 606	8 720	634	727
33	Anteil an Rohstahl fest	%	18,0	19,0	20,6	18,3	18,9	18,3	18,9
34	Legierter Flüssigstahl für Stahlguß ⁵⁾	1 000 t	11	11	11	8,2	10	0,7	0,8
35	Anteil an Flüssigstahl für Stahlguß	%	3,7	3,7	3,4	2,8	3,3	2,8	3,3
36	Oxygenstahl	1 000 t	4 097	4 887	5 257	4 123	4 691	344	391
37	Elektrostahl	1 000 t	3 016	3 620	3 754	3 491	4 038	291	337
38	unlegierter Edelstahl	1 000 t	1 284	1 549	1 538	1 273	1 439	106	120
39	Baustahl	1 000 t	1 277	1 536	1 525	1 260	1 425	105	119
40	Werkzeugstahl	1 000 t	8,5	12	13	13	14	1,1	1,1
41	Legierter Edelstahl ⁵⁾	1 000 t	5 828	6 958	7 474	6 341	7 291	528	608
42	Werkzeugstahl und Hartlegierungen	1 000 t	361	423	491	427	508	36	42
43	Walzlagerstahl	1 000 t	157	206	233	169	243	14	20
44	Nichtrostender Stahl	1 000 t	1 220	1 415	1 409	1 421	1 517	118	126
45	Hitzebeständiger Stahl	1 000 t	66	71	76	79	80	6,6	6,6
46	Baustahl (ohne Sonderbaustahl)	1 000 t	2 151	2 712	3 002	2 542	3 088	212	257
47	Sonderbaustahl	1 000 t	1 848	2 101	2 230	1 674	1 815	139	151
48	Sonstiger Edelstahl	1 000 t	24	30	32	30	40	2,5	3,3

1) Ohne Öfen der selbständigen Stahlgießereien. Stand Ende des Berichtszeitraumes.

2) Einschl. der beim Sauerstoff-Aufblas-Verfahren anfallenden Schlacke, soweit sie für Düngerzwecke geeignet ist.

3) Nur der zitronensäurelösliche Inhalt.

4) Berechnet unter Beschränkung auf die unter den EGKS-Vertrag fallenden Erzeugnisse. 1993/94: Erzeugung + Schrottverbrauch in den Walzwerken + Einfuhr - Ausfuhr ± Lagerbewegung bei den Werken und Händlern. Die ein- und ausgeführten Mengen und die Lagerbewegung werden unter Berücksichtigung des durchschnittlichen Stranggußanteils des jeweiligen Jahres mit folgenden Einsatzzahlen (für unlegierte Stähle) auf Rohstahlgewicht umgerechnet:

Industrie

2000 April	2000 Mai	2000 Juni	2000 Juli	2000 August	2000 September	2000 Oktober	2000 November	2000 Dezember	2001 Januar	2001 Februar	2001 März	Lfd. Nr.
erzeugung												
26,0	27,5	26,5	28,5	29,0	28,0	28,0	27,5	27,0	28,0	26,0	29,0	1
3 799	4 008	3 979	3 936	3 997	3 838	3 954	3 827	3 536	3 976	3 773	4 237	2
146,1	145,7	150,1	138,1	137,8	137,1	141,2	139,2	131,0	142,0	145,1	146,1	3
3 776	3 980	3 956	3 916	3 971	3 811	3 928	3 801	3 511	3 951	3 745	4 206	4
106	127	109	106	127	129	129	128	94	132	129	141	5
3 669	3 853	3 847	3 810	3 844	3 682	3 800	3 673	3 417	3 819	3 618	4 064	6
97,2	96,8	97,2	97,3	96,8	96,6	96,7	96,6	97,3	96,7	96,6	96,6	7
23	27	23	20	26	27	25	26	25	25	28	31	8
2 685	2 821	2 852	2 889	2 932	2 716	2 710	2 626	2 585	2 847	2 681	2 995	9
2 673	2 808	2 842	2 871	2 915	2 699	2 695	2 608	2 570	2 830	2 662	2 976	10
.	11
1 113	1 187	1 127	1 047	1 065	1 122	1 243	1 201	951	1 128	1 092	1 242	12
996	1 045	1 005	939	928	983	1 104	1 064	847	989	954	1 090	13
.	14
2 830	3 004	3 000	3 051	3 037	2 867	2 912	2 831	2 671	2 892	2 825	3 109	15
969	1 003	979	885	959	971	1 041	997	866	1 083	948	1 128	16
.	17
26	26	26	26	26	26	26	26	26	26	26	26	19
22	22	22	22	21	21	22	22	22	22	22	21	20
59	59	59	59	59	59	59	59	59	59	59	59	21
59	59	59	57	59	59	59	59	59	59	59	59	22
.	23
.	24
.	25
.	26
.	27
.	28
66,5	65,6	66,2	68,1	68,1	65,8	63,8	63,9	69,3	66,8	65,9	65,6	29
erzeugung												
761	789	744	642	706	764	760	780	612	805	746	837	30
20,0	19,7	18,7	16,3	17,7	19,9	19,2	20,4	17,3	20,3	19,8	19,8	31
760	788	743	641	705	763	759	779	611	804	745	836	32
20,1	19,8	18,8	16,4	17,8	20,0	19,3	20,5	17,4	20,4	19,9	19,9	33
0,8	0,9	1,0	0,7	0,8	1,0	0,8	0,8	0,8	0,7	0,9	0,9	34
3,6	3,3	4,3	3,4	3,2	3,5	3,2	3,2	3,1	3,0	3,0	2,8	35
433	426	400	361	340	413	385	409	331	432	397	471	36
328	363	344	281	365	351	375	371	281	373	349	366	37
124	121	129	108	112	132	118	132	100	117	113	125	38
123	120	128	108	111	131	116	131	99	115	113	123	39
1,3	1,2	1,3	0,4	1,2	1,2	1,8	1,1	1,0	1,1	0,4	1,2	40
637	668	615	534	594	631	642	648	512	689	633	713	41
41	46	39	39	48	46	46	44	34	45	47	45	42
25	21	19	13	21	25	21	27	17	27	25	24	43
132	138	125	118	131	113	138	134	110	131	124	112	44
5,5	8,1	6,3	5,7	7,5	8,0	7,3	9,6	5,3	9,2	8,0	8,5	45
249	266	274	222	283	268	296	268	216	313	273	316	46
181	186	149	133	100	167	132	161	126	160	162	204	47
3,3	3,1	2,9	2,8	3,2	4,3	3,5	3,8	3,0	3,8	3,4	2,8	48

Erzeugnisse des Vertrages: Rohblöcke: 1,00; Halbzeug: 1,17; Warmbreitband: 1,20; Bandstahl, warmgewalzt: 1,25; Oberbau: 1,38; Grob- und Mittelblech: 1,35; Feinblech und Breitflachstahl: 1,31; übrige Vertragserzeugnisse: 1,27. Erzeugnisse aus Edelmetall werden mit entsprechend höheren Koeffizienten hochgerechnet. Monatszahlen beziehen sich auf das jeweilige Vierteljahr. Quelle: EUROSTAT, Luxemburg.

5) Ab 1992 ohne Erzeugung der nicht mit Stahlwerken örtlich verbundenen Stahlgießereien.

3 Eisenschaffende

Lfd. Nr.	Einsatzstoffe	1996	1997	1998	1999	2000	1999 MD	2000 MD
3.12 Einsatz für die								
In								
Rohstahl								
1	Metallische Einsatzstoffe	45 385	51 149	50 348	47 993	53 316	3 999	4 443
2	Roheisen	27 340	30 612	29 690	27 827	31 373	2 319	2 614
3	Stahlroheisen, phosphorhaltig	-	-	-	-	-	-	-
4	Stahlroheisen, phosphorarm	26 828	29 955	29 070	27 305	30 756	2 275	2 563
5	Übrige Roheisensorten ¹⁾	511	657	620	522	617	44	51
6	Schrott	15 979	18 177	18 218	17 810	19 404	1 484	1 617
7	Ferrolegierungen	695	802	827	833	888	69	74
8	Eisen-, Manganerz, Pellets	168	183	199	158r	208	13	17
9	Sonstige metallische Einsatzstoffe ²⁾	1 204	1 376	1 414	1 364	1 444	114	120
10	Stahlwerkskalk	2 112	2 247	2 312	2 185	2 391	182	199
Oxygen								
11	Metallische Einsatzstoffe	33 480	37 568	36 501	34 013	38 348	2 834	3 196
12	Roheisen	26 845	30 003	29 162	27 330	30 765	2 277	2 564
13	Stahlroheisen, phosphorhaltig	-	-	-	-	-	-	-
14	Stahlroheisen, phosphorarm	26 725	29 849	29 015	27 246	30 667	2 270	2 556
15	Übrige Roheisensorten ¹⁾	119	155	147	84	98	7,0	8,1
16	Schrott	5 321	6 099	5 772	5 208	5 949	434	486
17	Ferrolegierungen	202	234	248	235	275	20	23
18	Eisen-, Manganerz, Pellets	161	-	-	-	-	-	-
19	Sonstige metallische Einsatzstoffe ²⁾	950	1 055	1 123	1 086	1 157	91	96
20	Stahlwerkskalk	1 536	1 592	1 653	1 544	1 696	129	141
Siemens-Martin								
21	Metallische Einsatzstoffe	-	-	-	-	-	-	-
22	Roheisen	-	-	-	-	-	-	-
23	Stahlroheisen, phosphorarm	-	-	-	-	-	-	-
24	Übrige Roheisensorten ¹⁾	-	-	-	-	-	-	-
25	Schrott	-	-	-	-	-	-	-
26	Ferrolegierungen	-	-	-	-	-	-	-
27	Eisen-, Manganerz, Pellets	-	-	-	-	-	-	-
28	Sonstige metallische Einsatzstoffe ²⁾	-	-	-	-	-	-	-
29	Stahlwerkskalk	-	-	-	-	-	-	-
Elektro								
30	Metallische Einsatzstoffe	11 905	13 581	13 847	13 980	14 968	1 165	1 247
31	Roheisen	494	608	527	497	608	41	51
32	Stahlroheisen, phosphorarm	103	106	55	59	89	4,9	7,4
33	Übrige Roheisensorten ¹⁾	392	502	473	438	520	37	43
34	Schrott	10 658	12 078	12 446	12 602	13 454	1 050	1 121
35	Ferrolegierungen	492	568	579	597	613	50	51
36	Eisen-, Manganerz, Pellets	-	-	-	-	-	-	-
37	Sonstige metallische Einsatzstoffe ²⁾	253	321	291	278	287	23	24
38	Stahlwerkskalk	577	655	659	641	695	53	58
kg/t Er								
Rohstahl								
39	Metallische Einsatzstoffe	1 140,5	1 136,5	1 143,1	1 141,0	1 149,6	x	x
40	Roheisen	687,1	680,2	674,1	661,6	676,5	x	x
41	Stahlroheisen, phosphorhaltig	-	-	-	-	-	x	x
42	Stahlroheisen, phosphorarm	674,2	665,6	660,0	649,2	663,2	x	x
43	Übrige Roheisensorten ¹⁾	12,9	14,6	14,1	12,4	13,3	x	x
44	Schrott	401,8	403,9	413,6	423,4	418,4	x	x
45	Ferrolegierungen	17,5	17,8	18,8	19,8	19,1	x	x
46	Eisen-, Manganerz, Pellets	4,2	4,0	4,5	3,8	4,0	x	x
47	Sonstige metallische Einsatzstoffe ²⁾	30,2	30,6	32,1	32,4	31,1	x	x
48	Stahlwerkskalk	53,1	49,9	52,5	51,9	51,6	x	x
Oxygen								
49	Metallische Einsatzstoffe	1 137,0	1 133,8	1 142,4	1 141,6	1 160,3	x	x
50	Roheisen	911,7	905,5	912,7	917,3	930,8	x	x
51	Stahlroheisen, phosphorhaltig	-	-	-	-	-	x	x
52	Stahlroheisen, phosphorarm	907,6	900,9	908,1	914,5	927,9	x	x
53	Übrige Roheisensorten ¹⁾	4,1	4,6	4,6	2,8	3,0	x	x
54	Schrott	180,7	184,1	180,6	174,8	180,0	x	x
55	Ferrolegierungen	6,9	7,0	7,8	7,9	8,3	x	x
56	Eisen-, Manganerz, Pellets	-	-	-	-	-	x	x
57	Sonstige metallische Einsatzstoffe ²⁾	32,3	31,8	35,1	36,5	35,0	x	x
58	Stahlwerkskalk	52,2	48,0	51,7	51,8	51,3	x	x
Elektro								
59	Metallische Einsatzstoffe	1 150,8	1 143,9	1 144,8	1 139,6	1 123,3	x	x
60	Roheisen	47,8	51,2	43,6	40,5	45,6	x	x
61	Stahlroheisen, phosphorarm	9,9	9,0	4,5	4,8	6,7	x	x
62	Übrige Roheisensorten ¹⁾	37,9	42,2	39,1	35,7	38,9	x	x
63	Schrott	1 030,2	1 017,2	1 029,0	1 027,3	1 009,7	x	x
64	Ferrolegierungen	47,6	47,9	47,9	48,7	46,0	x	x
65	Eisen-, Manganerz, Pellets	-	-	-	-	-	x	x
66	Sonstige metallische Einsatzstoffe ²⁾	24,5	27,0	24,1	22,7	21,6	x	x
67	Stahlwerkskalk	55,7	55,2	54,5	52,2	52,2	x	x

1) Spiegeleisen, Hochofen-Ferromangan, Hochofen-Ferrosilizium, sonstiges Roheisen, Eisenschwamm.

2) Schweißschlacke, Walzzunder, Sonstige.

Industrie

2000 Januar	2000 Februar	2000 März	2000 April	2000 Mai	2000 Juni	2000 Juli	2000 August	2000 September	2000 Oktober	2000 November	2000 Dezember	Lfd. Nr.
Rohstahlerzeugung												
1 000 t												
insgesamt												
.	1
.	2
.	3
.	4
.	5
.	6
.	7
.	8
.	9
.	10
stahl												
.	11
.	12
.	13
.	14
.	15
.	16
.	17
.	18
.	19
.	20
Stahl												
.	21
.	22
.	23
.	24
.	25
.	26
.	27
.	28
.	29
stahl												
.	30
.	31
.	32
.	33
.	34
.	35
.	36
.	37
.	38
zeugung												
insgesamt												
.	39
.	40
.	41
.	42
.	43
.	44
.	45
.	46
.	47
.	48
stahl												
.	49
.	50
.	51
.	52
.	53
.	54
.	55
.	56
.	57
.	58
stahl												
.	59
.	60
.	61
.	62
.	63
.	64
.	65
.	66
.	67

3 Eisenschaffende

Lfd. Nr.	Gegenstand der Nachweisung	1996	1997	1998	1999	2000	1999 MD	2000 MD
3.13 Feuer								
in								
Er								
1	Erzeugung
2	Geformte Erzeugnisse
3	Silika
4	Schamotte
5	Tonerderichte
6	Basische
7	Sonstige
8	Ungeformte Erzeugnisse
9	Silika
10	Schamotte
11	Tonerderichte
12	Basische
13	Sonstige
Verbrauch in der Eisen								
14	Verbrauch
15	Geformte Erzeugnisse
16	Silika
17	Schamotte
18	Tonerderichte
19	Basische
20	Sonstige
21	Ungeformte Erzeugnisse
22	Silika
23	Schamotte
24	Tonerderichte
25	Basische
26	Sonstige
Bestand in der Eisen								
27	Bestand	x	x	x
28	Geformte Erzeugnisse	x	x	x
29	Silika	x	x	x
30	Schamotte	x	x	x
31	Tonerderichte	x	x	x
32	Basische	x	x	x
33	Sonstige	x	x	x
34	Ungeformte Erzeugnisse	x	x	x
35	Silika	x	x	x
36	Schamotte	x	x	x
37	Tonerderichte	x	x	x
38	Basische	x	x	x
39	Sonstige	x	x	x
3.14 Stahl								
in								
Er								
40	Vorgewalztes Halbzeug	2 892	3 259	3 093	2 572	2 807	214	234
41	dar. aus legiertem Stahl	779	811	765	647	780	54	65
42	für Langerzeugnisse	2 183	2 507	2 295	1 956	2 094	163	175
43	dar. Röhrenrund- und -mehrkantstahl	99	69	42	72	68	6,0	4,8
44	für Flacherzeugnisse	709	752	798	816	713	51	59
45	Warmbreitband zum Auswalzen	14 121	15 491	15 506	15 299	16 813	1 275	1 401
Liefe								
46	Rohblöcke und -brammen	9 699	10 782	8 867	9 225	11 525	769	960
47	Halbzeug für Langerzeugnisse	1 404	1 492	1 029	891	923	74	77
48	Halbzeug für Flacherzeugnisse	613	621	599	399	781	33	65
49	Warmbreitband zum Auswalzen	3 771	4 120	3 551	3 273	4 033	273	336
Ver								
50	Insgesamt	4 651	4 712	3 848	3 917	5 146	326	429
51	Rohblöcke und -brammen	3 199	2 892	2 212	2 598	3 260	217	272
52	Sonstiges vorgewalztes Halbzeug 3)	891	1 084	922	749	790	62	66
53	Warmbreitband zum Auswalzen 4)	561	736	714	570	1 095	47	91
Be								
54	Insgesamt	3 980	3 987	4 545	4 332	4 274	x	x
55	Rohblöcke und -brammen	2 197	1 976	2 682	2 128	2 142	x	x
56	Sonstiges vorgewalztes Halbzeug 3)	275	314	302	294	274	x	x
57	Warmbreitband zum Auswalzen	1 484	1 674	1 540	1 899	1 845	x	x
58	Vorgeschmiedetes Halbzeug	24	23	22	12	13	x	x

1) Ohne Lieferungen an Werke des gleichen Unternehmens.
 2) An inländische Verarbeiter und für Export - ohne Versand an Warmwalzwerke und Stahlrohrwerke in der Bundesrepublik Deutschland.

3) Einschließlich Röhrenrund- und -mehrkantstahl, gewalzt.

Industrie

2000 April	2000 Mai	2000 Juni	2000 Juli	2000 August	2000 September	2000 Oktober	2000 November	2000 Dezember	2001 Januar	2001 Februar	2001 März	Lfd. Nr.
festen Stoffe												
1 000 t												
zeugung												
.	1
.	2
.	3
.	4
.	5
.	6
.	7
.	8
.	9
.	10
.	11
.	12
.	13
schaffenden Industrie												
.	14
.	15
.	16
.	17
.	18
.	19
.	20
.	21
.	22
.	23
.	24
.	25
.	26
schaffenden Industrie												
.	27
.	28
.	29
.	30
.	31
.	32
.	33
.	34
.	35
.	36
.	37
.	38
.	39
halbzeug												
1 000 t												
zeugung												
226	264	222	171	247	251	260	251	187	256	244	266	40
61	74	57	58	65	71	73	74	50	72	73	80	41
171	201	172	110	181	189	190	182	140	185	178	198	42
3,9	9,5	4,9	4,1	2,2	3,4	4,0	4,2	2,3	1,7	0,5	0,9	43
54	63	50	61	67	62	70	69	47	71	65	69	44
1 364	1 454	1 406	1 591	1 526	1 446	1 360	1 324	1 461	1 364	1 338	1 381	45
rungen 1)												
805	784	1 179	1 123	1 123	1 116	938	951	862	1 082	1 085	1 224	46
71	89	80	59	65	82	92	90	65	75	85	87	47
38	44	68	76	125	102	78	85	60	72	68	63	48
327	372	356	354	333	318	345	322	283	331	341	281	49
sand 2)												
388	380	465	354	399	487	454	445	375	460	382	420	50
240	200	291	220	250	316	299	288	263	317	204	254	51
61	74	67	55	82	75	77	78	57	83	78	80	52
87	106	107	79	88	96	78	80	54	80	100	88	53
stände 5)												
3 926	3 788	3 924	4 089	4 299	4 118	4 076	3 818	4 274	4 410	4 444	4 693	54
1 985	1 863	1 999	2 024	2 152	1 976	2 061	1 995	2 142	2 329	2 332	2 531	55
323	330	319	340	346	311	321	291	274	295	295	306	56
1 603	1 581	1 594	1 712	1 788	1 818	1 681	1 619	1 845	1 774	1 806	1 844	57
15	15	12	12	14	13	13	12	13	12	11	12	58

4) In den Ländern der Europäischen Union, ohne Bundesrepublik Deutschland.

5) Bei Stahl- und Warmwalzwerken sowie bei Schmiede-, Preß- und Hammerwerken.

3 Eisenschaffende

Lfd. Nr.	Gegenstand der Nachweisung	1996	1997	1998	1999	2000	1999 MD	2000 MD
3.15 Warmgewalzte								
in								
1	Warmgewalzte Stahlerzeugnisse	32 890	37 076	36 593	35 879	38 974	2 990	3 248
2	Flacherzeugnisse	22 811	25 437	24 725	23 775	26 102	1 981	2 175
3	Warmbreitband	19 138	21 349	20 687	20 264	22 146	1 689	1 846
4	Bandstahl	623	736	757	673	761	56	63
5	Warmgewalzte Bleche	2 748	3 218	3 153	2 726	3 067	227	256
6	Breitflachstahl	103	134	127	112	128	9,3	11
7	Langerzeugnisse	10 278	11 638	11 868	12 105	12 872	1 009	1 073
8	Walzdraht	5 268	5 842	5 698	5 886	6 198	491	517
9	Betonstahl in Stäben	1 566	1 697	1 759	1 907	1 906	159	159
10	Flachstahl und andere Stäbe	961	1 186	1 320	1 143	1 432	95	119
11	Stabstahlprofile	326	418	463	429	509	36	42
12	Schwere Profile ¹⁾	1 914	2 244	2 336	2 471	2 622	206	219
13	Oberbaumaterial	243	253	292	268	204	22	17
3.16 Warmgewalzte Stahl								
in								
14	Warmgewalzte Stahlerzeugnisse	5 649	6 322	6 798	6 871	7 861	573	655
15	Flacherzeugnisse	4 702	5 127	5 519	5 737	6 468	478	539
16	dar. Warmbreitband	3 273	3 417	3 692	4 342	4 881	362	407
17	Warmgewalzte Bleche	1 287	1 516	1 606	1 206	1 356	101	113
18	Langerzeugnisse	947	1 195	1 279	1 134	1 393	95	116
19	dar. Walzdraht	346	462	481	446	522	37	44
20	Flachstahl und andere Stäbe	510	632	720	610	802	51	67
21	Stabstahlprofile	35	42	48	51	46	4,2	3,8
in								
22	Warmgewalzte Stahlerzeugnisse	17,2	17,1	18,6	19,2	20,2	19,2	20,2
23	Flacherzeugnisse	20,8	20,2	22,3	24,1	24,8	24,1	24,8
24	dar. Warmbreitband	17,1	16,0	17,8	21,4	22,0	21,4	22,0
25	Warmgewalzte Bleche	46,1	47,1	50,9	44,2	44,2	44,2	44,2
26	Langerzeugnisse	9,2	10,3	10,8	9,4	10,8	9,4	10,8
27	dar. Walzdraht	6,6	7,9	8,4	7,6	8,4	7,6	8,4
28	Flachstahl und andere Stäbe	53,1	53,3	54,6	53,4	56,0	53,4	56,0
29	Stabstahlprofile	10,7	10,0	10,4	11,9	9,0	11,9	9,0
3.17 Erzeugnisse aus warm								
in								
30	Bandstahl, aus Warmbreitband gespalten	650	903	877	788	821	66	68
31	Bandblech, aus Warmbreitband, abgelängt	717	845	792	753	629	63	52
32	Elektroblech	458	530	570	527	631	44	53
33	Anderes kaltgewalztes Blech	10 615	11 443	11 757	11 557	12 773	963	1 064
3.18 Weiterverarbeiteter								
in								
34	Verpackungsblech ³⁾	960	949	987	925	950	77	79
35	Schmelztauchveredeltes Blech	3 672	3 867	4 042	4 019	4 561	335	380
36	darunter verzinktes Blech	3 443	3 626	3 838	3 825	4 339	319	362
37	Elektrolytisch veredeltes Blech	1 610	1 812	1 871	1 920	2 021	160	168
38	darunter verzinktes Blech	1 323	1 494	1 541	1 597	1 672	133	139
39	Organisch beschichtetes Blech	548	655	681	645	830	54	69
40	Spaltband unter 600 mm Breite	586	559	446	426	423	36	35
3.19 Stahl								
in								
41	Erzeugung insgesamt	3 520	3 287	3 765	3 843	3 130	320	261
42	Stahlrohre, nahtlos	1 258	1 146	1 347	1 251	1 097	104	91
43	Stahlrohre, geschweißt	1 461	1 424	1 595	1 734	1 239	144	103
44	dar. Großrohre ⁴⁾	927	944	1 119	1 259	792	105	66
45	Präzisionsstahlrohre, nahtlos	194	149	190	212	174	18	14
46	Präzisionsstahlrohre, geschweißt	609	567	632	647	620	54	52
47	Bestände insgesamt	221	209	251	257	217	x	x
48	Stahlrohre, nahtlos	71	61	68	65	45	x	x
49	Stahlrohre, geschweißt	75	76	108	116	105	x	x
50	Präzisionsstahlrohre, nahtlos	13	8,4	8,5	11	8,9	x	x
51	Präzisionsstahlrohre, geschweißt	62	64	67	64	57	x	x

1) Breitflanschträger, Formstahl, Spundwandlerzeugnisse.
 2) Anteil an der Erzeugung des jeweiligen Produktes.
 3) Weißblech und -band, verzinktes Blech, spezialverchromtes Blech und Band.

4) Rohre mit einem Außendurchmesser von über 406,4 mm, längsnaht- bzw. schraubenliniennahtgeschweißt.

Industrie

2000 April	2000 Mai	2000 Juni	2000 Juli	2000 August	2000 September	2000 Oktober	2000 November	2000 Dezember	2001 Januar	2001 Februar	2001 März	Lfd. Nr.
Stahlerzeugnisse												
1 000 t												
3 191	3 483	3 193	3 338	3 272	3 358	3 280	3 279	2 862	3 165	3 154	3 394	1
2 124	2 326	2 127	2 336	2 258	2 237	2 106	2 095	2 003	2 135	2 088	2 198	2
1 817	1 940	1 866	2 000	1 981	1 878	1 764	1 728	1 710	1 802	1 744	1 805	3
49	70	54	58	56	74	75	74	50	75	75	76	4
248	303	198	271	230	274	257	280	235	247	258	303	5
10,3	12,2	9,8	8,1	10,3	10,6	9,5	12,7	8,0	10	10	13	6
1 087	1 158	1 087	1 002	1 015	1 121	1 174	1 184	859	1 030	1 068	1 196	7
515	572	523	514	470	531	565	549	424	493	440	573	8
159	167	145	148	156	159	177	177	134	145	210	184	9
118	120	128	86	116	144	125	141	109	125	135	141	10
43	47	41	43	38	50	44	52	27	52	39	50	11
214	234	218	196	225	216	237	242	151	192	224	224	12
17	18	13	14	11	20	26	23	14	24	18	24	13
erzeugnisse aus legiertem Stahl												
1 000 t												
689	722	640	632	642	676	639	721	575	714	675	716	14
578	606	515	544	520	538	531	582	478	600	547	589	15
432	437	402	410	420	396	408	409	381	446	410	407	16
130	146	97	116	80	124	100	149	82	133	115	157	17
112	116	125	87	122	138	108	139	97	114	128	128	18
43	46	45	39	53	52	38	47	32	33	41	41	19
62	63	75	44	65	80	63	86	59	74	80	80	20
4,1	4,5	3,6	3,2	2,9	4,2	4,2	3,7	3,1	5,0	4,1	4,5	21
Prozent ²⁾												
21,6	20,7	20,0	18,9	19,6	20,1	19,5	22,0	20,1	22,5	21,4	21,1	22
27,2	26,0	24,2	23,3	23,0	24,0	25,2	27,8	23,8	28,1	26,2	26,8	23
23,8	22,5	21,5	20,5	21,4	21,1	23,1	23,7	22,3	24,7	23,5	22,8	24
52,7	48,4	49,6	43,0	34,8	45,2	39,0	53,3	34,9	54,0	44,5	51,7	25
10,5	10,0	11,8	8,7	12,1	12,3	9,2	11,7	11,3	11,1	12,0	10,7	26
8,4	8,0	8,6	7,5	11,3	9,8	6,8	8,5	7,6	6,7	9,4	7,2	27
52,8	52,5	58,4	50,7	55,8	55,4	50,6	61,0	54,2	58,8	59,2	56,5	28
9,5	9,5	8,9	7,3	7,8	8,5	9,6	7,1	11,7	9,7	10,4	9,0	29
gewalzten Stahlerzeugnissen												
1 000 t												
65	77	73	74	71	65	66	67	63	72	60	70	30
50	56	49	51	57	55	57	51	37	48	46	51	31
49	54	51	54	49	57	57	63	56	55	59	59	32
1 011	1 089	1 072	1 126	1 130	1 084	1 111	1 043	947	1 085	981	1 053	33
Walzstahl												
1 000 t												
90	85	88	93	93	78	88	72	66	78	80	70	34
359	376	368	407	372	378	406	386	341	373	367	389	35
339	354	353	389	356	357	389	367	325	339	343	373	36
164	155	150	187	175	167	206	176	162	188	158	188	37
136	122	120	157	143	138	173	147	140	152	131	159	38
59	73	63	72	81	76	78	75	66	81	67	74	39
37	40	33	34	35	30	42	34	26	32	31	32	40
rohre												
1 000 t												
254	313	246	244	253	305	248	264	195	275	289	337	41
87	104	79	81	92	108	86	100	75	112	108	120	42
106	133	105	100	98	128	84	93	77	93	113	145	43
64	85	69	60 r	61 r	87 r	48 r	59 r	53 r	60	81	108	44
14	15	13	15	14	16	15	15	10	16	15	19	45
48	61	49	49	49	56	52	58	33	54	53	53	46
.	.	215	.	.	227	.	.	217	.	.	222	47
.	.	44	.	.	48	.	.	46	.	.	50	48
.	.	100	.	.	93	.	.	105	.	.	96	49
.	.	12	.	.	12	.	.	9,0	.	.	12	50
.	.	59	.	.	73	.	.	57	.	.	64	51

3 Eisenschaffende

Lfd Nr.	Gegenstand der Nachweisung	Einheit	1996	1997	1998	1999	2000	1999 MD	2000 MD
3.20 Bestand an Walzstahlerzeug									
1	Walzstahlerzeugnisse	1 000 t	4 702	4 670	5 073	4 991	5 342	x	x
2	Warmgewalzte Flacherzeugnisse	1 000 t	1 894	2 075	1 937	2 237	2 293	x	x
3	Warmbreitband	1 000 t	1 484	1 674	1 541	1 899	1 845	x	x
4	Warmgewalzter Bandstahl	1 000 t	143	133	144	125	123	x	x
5	Warmgewalztes Blech und Breitflachstahl	1 000 t	267	268	253	214	325	x	x
6	Sonstige Flacherzeugnisse	1 000 t	1 800	1 649	2 109	1 760	2 066	x	x
7	Kaltgewalztes Blech und Feinstblech	1 000 t	969	945	979	799	934	x	x
8	Elektroblech	1 000 t	37	30	42	41	50	x	x
9	Verpackungsblech 1)	1 000 t	90	78	100	85	77	x	x
10	Schmelztauchveredeltes Blech	1 000 t	362	300	627	464	567	x	x
11	Elektrolytisch veredeltes Blech	1 000 t	256	217	253	294	302	x	x
12	Organisch beschichtetes Blech	1 000 t	86	79	108	76	137	x	x
13	Warmgewalzte Langerzeugnisse	1 000 t	1 008	946	1 028	994	983	x	x
14	Walzdraht	1 000 t	385	357	369	313	350	x	x
15	Betonstahl in Stäben	1 000 t	196	169	179	223	135	x	x
16	Stabstahl 2)	1 000 t	176	202	219	192	225	x	x
17	Schwere Profile 3)	1 000 t	213	168	204	208	241	x	x
18	Oberbaumaterial	1 000 t	38	50	57	58	33	x	x

3.21 Erzeugung der Schmiede-,

19	Geschmiedetes Halbzeug 4)	1 000 t	24	25	24	18	15	1,5	1,3
20	dar. aus Edelstahl	1 000 t	24	25	24	18	15	1,5	1,3
21	Anteil aus Edelstahl 5)	%	100	100	100	100	100	100	100
22	Geschmiedete Stäbe	1 000 t	257	265	292	273	323	23	27
23	dar. aus Edelstahl	1 000 t	214	221	240	221	256	18	21
24	Anteil aus Edelstahl 5)	%	83,5	83,5	82,1	80,8	79,4	80,8	79,4
25	Freiformschmiedestücke 6)	1 000 t	246	262	285	263	284	22	24
26	dar. aus Edelstahl	1 000 t	145	150	.	151	165	13	14
27	Anteil aus Edelstahl 5)	%	58,8	57,4	.	57,5	58,3	59,1	58,3
28	Rollendes Eisenbahnzeug 7)	1 000 t	50	53	55	57	51	4,8	4,3
29	dar. aus Edelstahl	1 000 t	40	39	.	40	39	3,3	3,2
30	Anteil aus Edelstahl 8)	%	79,6	74,5	.	69,5	75,6	68,8	75,6

3.22 Auftragseingang von Walzstahl

31	Walzstahlerzeugnisse 9)	1 000 t	36 595	42 503	35 145	40 219	39 465	3 352	3 289
32	Inland	1 000 t	21 918	26 595	23 275	25 226	25 606	2 102	2 134
33	Übrige EU 9)	1 000 t	7 777	9 937	7 790	10 353	9 396	863	783
34	Drittländer	1 000 t	6 899	5 971	4 080	4 640	4 464	387	372
35	Rohblöcke u. Halbzeug z.d.V. 10)	1 000 t	4 728	4 949	4 117	3 877	1 950	323	163
36	für nahtlose Rohre	1 000 t	1 834	2 227	2 018	1 524	2 394	127	200
37	andere Blöcke und Halbzeug	1 000 t	2 894	2 722	2 099	2 353	4 344	196	362
38	Warmflacherzeugnisse	1 000 t	10 422	12 266	9 535	10 842	10 330	903	861
39	Warmbreitband z.d.V. 11)	1 000 t	5 409	6 209	4 460	5 943	4 797	495	400
40	Bandstahl	1 000 t	1 375	1 627	1 383	1 482	1 731	124	144
41	Bandblech	1 000 t	710	773	641	702	503	58	42
42	Quartoblech u. Breitflachstahl	1 000 t	2 929	3 657	3 051	2 715	3 299	226	275
43	Andere Flacherzeugnisse	1 000 t	11 302	12 691	10 714	13 022	12 176	1 085	1 015
44	Kaltgewalztes Blech 12)	1 000 t	4 171	4 721	3 539	4 495	3 845	375	320
45	Elektroblech 12)	1 000 t	468	770	612	619	668	52	56
46	Verpackungsblech	1 000 t	1 109	1 192	1 037	1 085	949	90	79
47	Feuerveredeltes Blech	1 000 t	3 430	3 407	3 197	4 312	4 073	359	339
48	Elektrolytisch veredeltes Blech	1 000 t	1 586	1 874	1 734	1 792	1 818	149	152
49	Kunststoffbeschichtetes Blech	1 000 t	538	727	596	719	823	60	69
50	Langerzeugnisse	1 000 t	10 143	12 597	10 779	12 478	12 615	1 040	1 051
51	Walzdraht	1 000 t	5 019	6 132	5 169	6 007	6 044	501	504
52	Betonstahl in Stäben	1 000 t	1 573	1 787	1 619	1 801	1 924	150	160
53	Stabstahl	1 000 t	1 218	1 888	1 692	1 575	1 955	131	163
54	Schwere Profile 3)	1 000 t	2 146	2 509	2 017	2 814	2 443	234	204
55	Oberbauerzeugnisse	1 000 t	187	281	281	282	249	23	21
56	Stahlrohre	1 000 t	3 327	4 501	3 238	2 948	3 601	246	300
57	Inland	1 000 t	1 496	1 905	1 443	1 381	1 328	115	111
58	Übrige EU 9)	1 000 t	901	1 057	736	800	953	67	79
59	Drittländer	1 000 t	930	1 539	1 058	768	1 320	64	110
60	Präzisionsstahlrohre, nahtlos	1 000 t	137	222	197	162	185	13	15
61	Präzisionsstahlrohre, geschweißt	1 000 t	577	640	586	654	610	55	51
62	Sonstige Stahlrohre, nahtlos	1 000 t	1 124	1 481	1 009	951	1 188	79	99
63	Sonstige Stahlrohre, geschweißt	1 000 t	1 489	2 158	1 445	1 181	1 619	98	135

1) Weißblech u. -band, verzinnertes Blech, spezialverchromtes Blech u. Band.
 2) Flachstahl und andere Stäbe.
 3) Breitflanschträger, Formstahl, Spundwandlerzeugnisse, Stabstahlprofile.
 4) Halbzeug zum Versand an Verarbeiter (außer an Schmiede-, Preß- und Hammerwerke in der Bundesrepublik Deutschland und Export).

5) Anteil an der Gesamterzeugung des jeweiligen Produktes.
 6) Einschl. geschmiedeter oder gewalzter Ringe, Rohgewicht über 125 kg.
 7) Geschmiedet und gewalzt.

Industrie

2000 April	2000 Mai	2000 Juni	2000 Juli	2000 August	2000 September	2000 Oktober	2000 November	2000 Dezember	2001 Januar	2001 Februar	2001 März	Lfd. Nr.
---------------	-------------	--------------	--------------	----------------	-------------------	-----------------	------------------	------------------	----------------	-----------------	--------------	-------------

nissen bei den Warmwalzwerken

4 560	4 720	4 566	4 796	4 907	4 984	4 934	4 774	5 342	5 133	5 170	5 250	1
1 950	2 117	1 923	2 087	2 156	2 199	2 094	2 022	2 293	2 177	2 218	2 317	2
1 603	1 581	1 594	1 712	1 788	1 818	1 681	1 619	1 845	1 774	1 808	1 844	3
88	260	94	105	107	105	111	103	123	122	128	136	4
259	276	235	270	261	276	301	299	325	282	286	337	5
1 601	1 562	1 571	1 702	1 804	1 831	1 889	1 857	2 066	2 100	2 056	2 024	6
739	775	786	824	884	887	856	850	934	943	896	879	7
32	29	34	35	39	39	39	42	50	49	52	54	8
77	74	74	83	93	78	91	82	77	75	84	70	9
416	371	373	432	441	469	510	503	567	584	596	600	10
242	216	212	231	242	246	273	268	302	300	286	274	11
95	97	92	97	105	111	121	113	137	150	143	146	12
1 009	1 041	1 072	1 007	948	954	952	894	983	858	896	909	13
318	352	377	399	372	360	350	303	350	283	281	290	14
209	213	196	161	122	121	118	101	135	118	159	136	15
198	191	201	180	186	203	202	209	225	209	215	215	16
226	228	240	214	225	227	237	238	241	207	222	230	17
58	57	58	54	43	43	45	42	33	38	40	38	18

Preß- und Hammerwerke

1,0	1,6	1,3	1,3	1,2	1,2	1,3	1,3	1,1	1,2	1,4	1,3	19
1,0	1,6	1,3	1,3	1,2	1,2	1,3	1,3	1,1	1,2	1,4	1,3	20
100	100	100	100	100	100	100	100	100	100	100	100	21
23	28	25	29	29	28	28	30	21	27	28	32	22
18	23	20	23	23	22	23	24	17	22	23	26	23
78,7	81,4	82,3	78,7	78,2	79,4	82,3	79,9	77,8	80,8	82,2	81,3	24
21	24	23	23	27	19	25	26	20	25	25	30	25
.	26
.	27
3,9	4,5	5,1	2,7	6,1	3,5	3,3	4,4	2,9	3,9	3,1	3,6	28
.	29
.	30

erzeugnissen und Stahlrohren

3 159	3 716	3 039	3 240	2 964	3 054	3 256	3 124	2 556	3 446	3 093	3 355	31
2 004	2 374	1 959	2 004	1 946	2 048	2 080	2 122	1 587	2 195	2 094	2 127	32
763	957	710	791	625	674	820	657	678	861	632	838	33
392	385	370	445	393	332	357	345	291	389	367	390	34
400	444	329	362	361	351	321	365	266	408	335	368	35
171	183	179	149	168	184	156	159	108	187	179	183	36
229	261	150	213	193	167	166	206	158	219	156	185	37
872	1 083	771	831	715	728	828	727	589	910	837	963	38
364	564	362	394	314	299	344	301	238	355	424	487	39
144	180	128	120	105	129	120	148	84	133	97	110	40
40	69	50	42	39	36	26	23	39	42	37	50	41
324	271	231	276	258	263	338	255	208	382	279	316	42
888	1 161	879	944	989	935	924	1 018	844	979	961	989	43
284	402	261	272	302	323	271	311	306	341	312	307	44
45	46	51	52	39	43	58	61	68	48	57	51	45
89	97	110	96	122	61	67	34	3,2	82	101	113	46
267	362	269	293	317	309	328	345	301	286	289	277	47
146	158	138	158	137	137	137	167	112	182	130	163	48
56	96	50	73	72	60	64	100	54	61	72	78	49
999	1 028	1 060	1 102	899	1 041	1 184	1 015	877	1 151	959	1 036	50
500	516	495	518	402	507	581	479	419	579	416	490	51
120	142	163	195	184	155	184	165	136	167	186	182	52
170	189	150	145	138	123	141	173	102	184	147	140	53
190	168	230	226	152	228	251	170	206	199	168	205	54
18	13	22	18	24	29	26	27	14	22	33	19	55
247	298	257	243	318	243	225	277	554	255	284	265	56
122	137	85	109	93	93	91	111	96	111	153	119	57
81	83	61	79	40	65	88	90	84	70	91	82	58
44	79	111	54	185	84	47	76	374	74	39	64	59
18	16	11	14	8,8	16	13	16	12	17	14	17	60
59	63	42	54	37	38	45	48	48	43	61	49	61
84	102	95	90	73	116	112	115	95	116	107	125	62
86	117	109	85	199	72	54	99	399	78	101	74	63

8) Ohne Erzeugnisse zum Weiterauswalzen in der EU oder zum Auswalzen in andere Erzeugnisse des EGKS-Vertrages.
9) Vor 1995 ohne Angaben für Finnland, Österreich und Schweden, die seit dem 1.1.1995 Vollmitglied der EU sind.

10) Zur direkten Verwendung und Export.
11) Zur direkten Verwendung.
12) In Tafeln und Rollen.

3 Eisenschaffende

Lfd. Nr.	Erzeugnis	1996	1997	1998	1999	2000	1999 MD	2000 MD
3.23 Lieferungen von Roheisen, Walzstahl								
in								
1	Roheisen	3 883	4 373	4 121
2	Walzstahlerzeugnisse ¹⁾	35 715	39 630	38 062	37 611	39 669	3 134	3 306
3	Inland	21 764	24 855	24 407	24 493	25 265	2 041	2 105
4	Übrige EU ²⁾	7 233	8 904	9 218	8 816	9 826	735	819
5	Drittländer	6 719	5 871	4 437	4 303	4 578	359	381
6	Rohblöcke u. Halbzeug z.d.V. ³⁾	4 840	4 790	4 204	3 917	4 181	326	348
7	für nahtlose Rohre	1 839	2 230	2 017	1 541	1 942	128	162
8	andere Blöcke und Halbzeug	3 001	2 560	2 187	2 376	2 239	198	187
9	Warmflacherzeugnisse	9 921	11 407	10 703	9 834	10 442	819	870
10	Warmbreitband z.d.V. ⁴⁾	4 989	5 794	5 233	4 862	5 290	405	441
11	Bandstahl	1 414	1 517	1 476	1 450	1 511	121	126
12	Bandblech	639	780	737	707	568	59	47
13	Quartblech u. Breittflachstahl	2 879	3 318	3 257	2 816	3 073	235	256
14	Andere Flacherzeugnisse	10 937	11 984	11 624	12 016	12 477	1 001	1 040
15	Kaltgewalztes Blech ⁵⁾	4 041	4 441	4 211	4 144	4 079	345	340
16	Elektroblech ⁵⁾	460	549	564	525	626	44	52
17	Verpackungsblech	1 102	1 198	1 105	1 028	1 109	86	92
18	Feuerveredeltes Blech	3 235	3 375	3 342	3 856	4 020	321	335
19	Elektrolytisch veredeltes Blech	1 597	1 759	1 767	1 800	1 844	150	154
20	Kunststoffbeschichtetes Blech	503	661	633	664	798	55	67
21	Langerzeugnisse	10 017	11 449	11 532	11 844	12 569	987	1 047
22	Walzdraht	5 105	5 635	5 542	5 739	5 922	478	493
23	Betonstahl in Stäben	1 444	1 697	1 606	1 728	1 919	144	160
24	Stabstahl	1 346	1 592	1 773	1 626	1 812	135	151
25	Schwere Profile ⁶⁾	1 899	2 267	2 326	2 495	2 689	208	224
26	Oberbauerzeugnisse	223	257	285	256	226	21	19
27	Stahlrohre	3 297	3 724	3 851	3 184	3 130	265	261
28	Inland	1 478	1 542	1 573	1 503	1 239	125	103
29	Übrige EU ²⁾	968	927	1 031	730	910	61	76
30	Drittländer	851	1 255	1 247	951	981	79	82
31	Präzisionsstahlrohre, nahtlos	150	185	209	168	173	14	14
32	Präzisionsstahlrohre, geschweißt	583	599	616	636	606	53	51
33	Sonstige Stahlrohre, nahtlos	1 149	1 330	1 266	910	1 111	76	93
34	Sonstige Stahlrohre, geschweißt	1 435	1 610	1 761	1 469	1 239	122	103

3.24 Auftragsbestände von Walzstahl

in

35	Walzstahlerzeugnisse ¹⁾	7 874	10 751	7 886	9 760	9 622	x	x
36	Inland	4 375	6 241	5 126	5 727	6 042	x	x
37	Übrige EU ²⁾	2 051	3 052	1 730	2 800	2 436	x	x
38	Drittländer	1 447	1 459	1 029	1 232	1 144	x	x
39	Rohblöcke u. Halbzeug z.d.V. zusammen ³⁾	510	574	480	392	560	x	x
40	für nahtlose Rohre	50	50	51	55	69	x	x
41	andere Blöcke und Halbzeug	459	524	429	336	491	x	x
42	Warmflacherzeugnisse zusammen	2 337	3 310	2 269	2 848	2 696	x	x
43	Warmbreitband z.d.V. ⁴⁾	1 255	1 709	1 028	1 703	1 178	x	x
44	Bandstahl	319	451	360	377	604	x	x
45	Bandblech	231	238	180	175	117	x	x
46	Quartblech u. Breittflachstahl	532	911	701	593	797	x	x
47	Andere Flacherzeugnisse zusammen	3 559	4 395	3 467	4 330	4 098	x	x
48	Kaltgewalztes Blech ⁵⁾	1 305	1 638	876	1 394	1 160	x	x
49	Elektroblech ⁵⁾	95	189	89	160	202	x	x
50	Verpackungsblech	198	228	182	242	81	x	x
51	Feuerveredeltes Blech	1 349	1 494	1 429	1 696	1 783	x	x
52	Elektrolytisch veredeltes Blech	461	605	660	601	582	x	x
53	Kunststoffbeschichtetes Blech	152	241	232	237	290	x	x
54	Langerzeugnisse zusammen	1 467	2 472	1 670	2 191	2 268	x	x
55	Walzdraht	633	1 064	701	872	984	x	x
56	Betonstahl in Stäben	64	134	148	199	228	x	x
57	Stabstahl	319	639	519	517	659	x	x
58	Schwere Profile ⁶⁾	425	600	267	581	352	x	x
59	Oberbauerzeugnisse	26	35	34	22	45	x	x
60	Stahlrohre	977	1 801	1 166	926	1 411	x	x
61	Präzisionsstahlrohre, nahtlos	51	84	72	62	68	x	x
62	Präzisionsstahlrohre, geschweißt	140	182	157	189	184	x	x
63	Sonstige Stahlrohre, nahtlos	292	475	215	251	395	x	x
64	Sonstige Stahlrohre, geschweißt	494	1 060	724	454	765	x	x

1) Ohne Erzeugnisse zum Weiterauswalzen in der EU oder zum Auswalzen in andere Erzeugnisse des EGKS-Vertrages.

2) Vor 1995 ohne Angaben für Finnland, Österreich und Schweden, die seit dem 1.1.1995 Vollmitglied der EU sind.

3) Zur direkten Verwendung und Export.

Industrie

2000 April	2000 Mai	2000 Juni	2000 Juli	2000 August	2000 September	2000 Oktober	2000 November	2000 Dezember	2001 Januar	2001 Februar	2001 März	Lfd. Nr
erzeugnissen und Stahlrohren												
1 000 t												
...	1
3 082	3 549	3 300	3 184	3 288	3 378	3 359	3 522	2 375	3 458	3 178	3 445	2
1 915	2 281	2 108	1 971	2 128	2 144	2 174	2 269	1 488	2 246	2 107	2 274	3
802	864	812	749	738	837	835	830	592	874	752	792	4
365	405	380	464	422	397	350	423	295	337	319	380	5
355	356	383	333	359	386	338	355	260	376	355	359	6
162	181	188	150	166	178	149	159	106	207	178	181	7
193	175	196	183	193	207	189	196	154	169	177	178	8
847	983	865	815	846	867	813	866	579	920	829	863	9
427	494	455	412	436	426	378	391	254	420	393	391	10
118	140	119	114	123	130	140	141	87	152	143	145	11
42	51	44	43	45	42	50	46	31	47	39	45	12
260	299	248	246	242	271	245	288	207	300	254	282	13
947	1 124	1 060	988	1 026	1 032	1 063	1 087	760	1 070	991	1 082	14
304	371	340	318	342	345	348	342	241	371	335	341	15
47	56	46	53	46	58	58	62	49	56	56	57	16
83	105	99	96	101	97	92	92	77	91	80	99	17
306	356	355	316	332	308	332	337	231	320	298	341	18
147	167	150	139	130	151	158	168	114	160	155	171	19
60	69	71	67	75	73	75	86	48	71	67	72	20
934	1 086	991	1 048	1 056	1 093	1 145	1 213	776	1 092	1 002	1 141	21
450	514	475	476	483	527	543	586	373	505	442	524	22
119	154	154	173	188	156	169	184	100	154	163	199	23
135	166	139	148	138	164	168	172	128	179	167	174	24
212	234	211	232	225	227	240	245	151	235	214	221	25
18	19	12	19	22	19	24	26	23	18	17	24	26
239	320	250	252	260	290	272	247	199	271	295	372	27
98	118	103	99	104	111	109	103	66	107	109	133	28
75	88	64	65	74	76	81	88	68	107	121	118	29
65	113	84	88	82	102	82	56	65	58	64	121	30
13	15	13	15	12	16	15	16	9,4	16	15	18	31
47	56	47	47	48	51	53	54	34	54	52	54	32
85	102	83	85	90	102	103	106	84	117	113	134	33
93	145	108	105	109	121	101	72	71	84	114	166	34

erzeugnissen und Stahlrohren

1 000 t												
10 546	10 705	10 437	10 602	10 218	9 939	9 854	9 464	9 622	9 845	9 760	9 719	35
6 470	6 536	6 374	6 448	6 242	6 198	6 125	5 984	6 042	6 231	6 204	6 081	36
2 740	2 841	2 756	2 833	2 685	2 526	2 507	2 344	2 436	2 580	2 468	2 527	37
1 336	1 327	1 307	1 322	1 291	1 215	1 221	1 136	1 144	1 033	1 089	1 101	38
531	619	566	594	596	562	545	555	560	460	440	449	39
59	61	54	52	54	61	67	67	69	30	30	32	40
471	558	512	542	542	501	478	487	491	430	410	416	41
3 137	3 212	3 134	3 193	3 031	2 861	2 869	2 710	2 696	2 593	2 629	2 751	42
1 664	1 705	1 632	1 646	1 479	1 350	1 303	1 193	1 178	1 108	1 170	1 272	43
579	622	630	633	619	619	599	607	604	535	490	456	44
141	166	169	166	161	156	133	111	117	140	141	146	45
754	720	703	748	771	737	832	799	797	809	829	878	46
4 482	4 532	4 342	4 313	4 279	4 196	4 088	4 027	4 098	4 415	4 389	4 316	47
1 351	1 387	1 314	1 261	1 225	1 201	1 129	1 098	1 160	1 207	1 185	1 159	48
211	201	206	205	198	183	183	183	202	218	219	213	49
251	242	252	253	274	238	214	155	81	214	238	249	50
1 784	1 811	1 708	1 704	1 685	1 699	1 712	1 725	1 783	1 782	1 776	1 723	51
607	601	589	614	621	605	587	584	582	681	656	650	52
278	290	273	276	277	269	262	282	290	312	319	323	53
2 397	2 342	2 396	2 502	2 313	2 320	2 351	2 172	2 268	2 377	2 302	2 202	54
988	989	995	1 053	972	1 008	1 042	937	984	991	962	926	55
174	161	170	194	193	194	212	191	228	244	248	230	56
722	745	756	753	753	712	684	686	659	778	758	724	57
474	414	431	461	352	354	358	304	352	317	271	265	58
38	33	42	41	43	52	54	55	45	47	63	58	59
1 062	1 029	1 058	1 044	1 094	1 058	1 031	1 059	1 411	1 477	1 420	1 320	60
78	79	77	76	72	72	70	69	68	75	73	71	61
207	214	212	210	199	188	184	177	184	188	179	175	62
287	282	311	321	307	330	345	362	395	423	425	420	63
490	454	458	436	516	469	431	450	765	791	742	652	64

4) Zur direkten Verwendung.
5) in Tafeln und Rollen.

6) Parallelförmige Träger, andere Träger und Profile,
Spundwunderzeugnisse.

3 Eisenschaffende

3.25 Brennstoff- und Energiewirtschaft der Hochofen-,

Lfd. Nr.	Gegenstand der Nachweisung	Einheit	1996	1997	1998	1999	2000	1999 MD	2000 MD
Feste									
1	Zugang	1 000 t	14 478	15 952	15 542	17 493	16 938	1 458	1 412
2	dar. Koks von eig. Hüttenkokerien ¹⁾	1 000 t	5 832	6 858	5 565	5 188	5 297	432	441
3	Verbrauch	1 000 t	13 893	15 301	14 961	13 940	15 981	1 162	1 332
4	Verbrauch umgerechnet in SKE ²⁾	1 000 t	13 884	15 293	14 952	13 933	15 973	1 161	1 331
5	Steinkohle	1 000 t	1 755	2 243	2 460	2 498	2 740	208	228
6	Koks	1 000 t	10 507	11 406	10 812	9 941	11 632	828	969
7	Koksgrus, sonstige und minderwertige Brennstoffe	1 000 t	1 631	1 653	1 689	1 501	1 610	125	134
8	Koks und Koksgrus auf Steinkohleneinsatz bezogen	1 000 t	16 123	17 356	16 760	15 234	13 224	1 270	1 102
Einsatz									
9	Koks in Hochofenbetrieben	1 000 t	10 482	11 372	10 778	9 886	11 562	824	963
10	je t Erzeugung Roheisen	kg	378	368	357	354	375	354	375
11	Feste Brennstoffe in Sinteranlagen in SKE ²⁾	1 000 t	1 659	1 706	1 832	1 667	1 752	139	146
12	je t Erzeugung Sinter	kg	61	59	63	62	63	62	63
13	Verluste und Abgaben	1 000 t	567	688	571	687	861	57	72
14	Bestand	1 000 t	494	476		410	506	x	x
Flüssige									
15	Verbrauch	1 000 t	1 381	1 430	1 408	1 155	901	96	75
16	dar. in: Hochofenbetrieben	1 000 t	1 318	1 374	1 354	1 116	869	93	73
17	Wärmwalzwerken	1 000 t	23	24	24	19	16	1,6	1,4
18	Frischdampfkesselhäusern	1 000 t	32	25	23	15	11	1,2	0,9
19	Bestand	1 000 t	47	36	39	31	38	x	x
Koksofen									
20	Bezug	Mill. m ³ (Vn)	1 616	1 648	1 511	1 296	1 298	108	108
21	dar. von Hüttenkokerien	Mill. m ³ (Vn)	1 002	971	939	889	911	74	76
22	Verbrauch ³⁾	Mill. m ³ (Vn)	1 490	1 495	1 416	1 224	1 236	102	103
23	dar. in: Hochofenbetrieben	Mill. m ³ (Vn)	165	156	134	103	143	8,6	12
24	Stromerzeugungsanlagen ⁴⁾	Mill. m ³ (Vn)	390	375	398	365	287	30	24
25	Wärmwalzwerken	Mill. m ³ (Vn)	686	723	642	522	583	43	49
26	Verluste und Abgaben	Mill. m ³ (Vn)	126	154	95	72	62	6,0	5,1
Hochofen									
27	Erzeugung	Mill. m ³ (Vn)	4 339	4 765	4 600	4 234	4 724	353	394
28	Verbrauch ^{5) 6)}	Mill. m ³ (Vn)	3 245	3 536	3 442	3 247	3 604	271	300
29	dar. in: Hochofenbetrieben	Mill. m ³ (Vn)	1 372	1 479	1 435	1 254	1 370	104	114
30	Stromerzeugungsanlagen ⁴⁾	Mill. m ³ (Vn)	1 080	1 208	1 166	1 238	1 465	103	122
31	Wärmwalzwerken	Mill. m ³ (Vn)	188	210	193	185	184	15	15
32	Hüttenkokerien	Mill. m ³ (Vn)	414	456	450	389	401	32	33
33	Verluste und Abgaben ^{5) 7)}	Mill. m ³ (Vn)	1 095	1 239	1 176	990	1 120	82	93
Erd									
34	Bezug	Mill. m ³ (Vn)	3 018	3 214	3 228	3 202	3 326	267	277
35	Verbrauch ⁸⁾	Mill. m ³ (Vn)	2 741	3 400	2 909	2 865	2 927	239	244
36	dar. in: Hochofenbetrieben	Mill. m ³ (Vn)	232	268	262	268	263	22	22
37	Wärmwalzwerken	Mill. m ³ (Vn)	1 358	1 512	1 505	1 528	1 595	127	133
38	Frischdampfkesselhäusern	Mill. m ³ (Vn)	216	196	165	161	142	13	12
Strom									
39	Eigenerzeugung	Mill. kWh	4 633	5 102	4 966	4 997	5 460	416	455
40	Bezug	Mill. kWh	17 059	18 486	18 107	17 672	18 945	1 473	1 579
41	Verbrauch	Mill. kWh	18 688	20 535	20 206	19 771	21 347	1 648	1 779
42	dar. in: Hochofenbetrieben	Mill. kWh	2 174	2 393	2 238	2 191	2 574	183	214
43	Sinteranlagen	Mill. kWh	923	957	943	890	910	74	76
44	Elektrostahlwerken	Mill. kWh	5 532	6 268	6 170	6 204	6 820	517	568
45	Wärmwalzwerken	Mill. kWh	5 488	5 908	5 782	5 743	6 117	479	510
46	Verluste und Abgaben	Mill. kWh	3 004	3 053	2 867	2 898	3 057	242	255

^{*)} Einschl. der mit diesen örtlich verbundenen sonstigen Betriebe.
^{**)} Umgerechnet auf einen Heizwert von $H_0 = 35,16912 \text{ MJ/m}^3 \text{ (Vn)}$.
¹⁾ Einschl. Koksgrus.

²⁾ Umrechnung in Steinkohleeinheiten (SKE) nach folgendem Schlüssel: 1 t Steinkohle = 1 t Steinkohlenkoks = 3 t Rohbraunkohle = 1,5 t Braunkohlenbriketts bzw. Schweißkoks.

Industrie

Stahl-, Walz-, Schmiede-, Preß- und Hammerwerke *)

2000 April	2000 Mai	2000 Juni	2000 Juli	2000 August	2000 September	2000 Oktober	2000 November	2000 Dezember	2001 Januar	2001 Februar	2001 März	Lfd. Nr.
Brennstoffe												
1 420	1 379	1 442	1 463	1 458	1 369	1 432	1 390	1 414	1 387	1 336	1 518	1
435	447	434	452	453	435	441	435	444	446	399	446	2
1 304	1 339	1 361	1 380	1 401	1 320	1 324	1 280	1 313	1 397	1 283	1 415	3
1 303	1 338	1 361	1 380	1 400	1 320	1 323	1 279	1 312	1 396	1 282	1 415	4
225	237	222	233	256	224	238	225	225	235	219	245	5
948	981	1009	1 004	1 008	949	960	929	952	1 022	938	1 027	6
130	121	129	143	137	148	126	126	136	140	126	143	7
1 432	1 472	1 511	1 525	1 520	1 461	1 445	1 404	1 463	1 538	1 420	1 555	8
945	976	1 003	998	1 002	942	953	922	946	1 014	932	1 020	9
374	371	381	373	369	373	376	377	386	382	375	367	10
142	131	144	153	153	147	142	141	150	158	142	161	11
62	58	61	64	62	61	64	62	66	64	64	63	12
85	86	85	63	68	66	68	61	65	.	70	64	13
444	397	390	410	398	376	415	470	506	416	400	438	14
Brennstoffe												
78	75	75	80	79	74	65	64	56	79	90	103	15
75	72	73	77	76	71	63	63	53	77	88	101	16
1,3	1,9	0,5	1,7	2,0	1,8	1,2	0,5	0,4	0,3	0,7	0,6	17
1,0	0,9	1,0	1,2	0,5	0,8	0,8	0,6	1,3	1,4	0,8	0,9	18
34	36	31	.	30	28	29	33	38	32	41	38	19
gas **)												
108	116	102	107	106	106	103	103	101	98	88	98	20
75	78	73	79	77	74	75	74	76	76	69	75	21
104	111	97	103	101	99	98	98	97	94	84	94	22
13	13	12	12	12	12	11	13	12	13	11	13	23
24	25	23	24	21	21	21	20	21	18	15	18	24
49	56	45	50	51	49	46	48	44	41	40	42	25
4,6	5,1	4,9	4,1	4,4	6,2	5,4	5,1	4,2	4,2	3,4	4,9	26
gas **)												
384	400	401	408	418	393	389	379	378	404	383	425	27
296	304	302	315	314	297	300	296	294	301	284	313	28
111	116	116	119	121	114	112	108	108	118	111	121	29
122	124	126	131	131	120	120	123	122	113	109	121	30
33	34	32	35	35	33	34	33	32	34	32	35	31
89	96	99	93	103	96	89	83	84	102	99	112	32
gas **)												
261	269	265	266	264	274	281	289	283	317	300	318	34
236	244	229	230	228	233	245	252	246	280	265	279	35
18	22	22	22	22	18	18	20	28	24	22	25	36
132	137	131	131	127	134	137	135	123	145	140	148	37
12	10	7,9	8,7	9,1	8,4	10	12	15	17	15	15	38
455	464	456	472	472	450	451	442	447	406	378	411	39
1 517	1 638	1 579	1 552	1 582	1 617	1 678	1 647	1 468	1 697	1 612	1 776	40
1 741	1 847	1 768	1 749	1 769	1 806	1 871	1 833	1 859	1 835	1 737	1 904	41
209	218	215	224	226	214	212	206	216	225	208	226	42
73	73	75	76	78	76	74	75	76	79	71	79	43
565	610	570	522	549	578	630	615	499	588	576	639	44
494	529	503	520	517	522	524	520	467	517	488	522	45
231	256	267	275	286	261	269	255	256	267	269	283	46

3) Ohne Selbstverbrauch der Hüttenkokerien, diesen siehe Tabelle 3.1.

4) Einschl. Frischdampfkesselhaus.

5) Einschl. Konvertergas; ab Januar 1993 ohne Konvertergas.

6) Einschl. Hüttenkokerien.

7) Ohne Abgaben an die Hüttenkokerien.

3 Eisenschaffende

3.25 Brennstoff- und Energiewirtschaft der Hochofen-,

Lfd. Nr.	Gegenstand der Nachweisung	Einheit	1996	1997	1998	1999	2000	1999 MD	2000 MD
Dampf									
1	Eigenerzeugung	1 000 t	25 717	27 038	26 162	25 708	27 227	2 142	2 269
2	dar. Sekundärdampf (Abhitzedampf)	1 000 t	4 828	5 247	4 550	3 972	3 908	331	326
3	Verbrauch	1 000 t	23 634	25 048	24 590	23 912	25 350	1 993	2 113
4	dar. in: Stromerzeugungsanlagen	1 000 t	14 809	16 045	15 500	15 636	17 006	1 303	1 417
5	Hochofenbetrieben	1 000 t	1 877	1 849	2 067	1 802	1 734	150	144
6	Warmwalzwerken	1 000 t	1 558	1 617	1 618	1 449	1 572	121	131
7	Verluste und Abgaben	1 000 t	2 583	2 600	2 557	2 558	2 638	213	220
Sauer									
8	Eigenerzeugung	Mill. m3 (Vn)	821	771	429	110	114	9,2	9,5
9	Bezug	Mill. m3 (Vn)	2 009	2 635	2 881	3 112	3 459	259	288
10	Verbrauch	Mill. m3 (Vn)	2 712	3 222	3 161	3 084	3 444	257	287
11	dar. in: Hochofenbetrieben	Mill. m3 (Vn)	748	1 065	997	1 033	1 175	86	98
12	Oxygenstahlwerken	Mill. m3 (Vn)	1 557	1 703	1 670	1 591	1 772	133	148
13	Warmwalzwerken	Mill. m3 (Vn)	77	76	60	52	53	4,3	4,4
14	Verluste und Abgaben	Mill. m3 (Vn)	119	184	149	139	129	12	11

3.26 Beschäft

An

Lfd. Nr.	Gegenstand der Nachweisung	1996	1997	1998	1999	2000	1999 MD	2000 MD
nach Stellung im Beruf								
15	Beschäftigte	114 305	109 642	107 230	103 661	102 584	x	x
16	Angestellte ¹⁾	30 174	28 563	27 970	27 384	27 072	x	x
17	Arbeiter ¹⁾	84 131	81 079	79 260	76 277	75 512	x	x
18	Beschäftigte in der eisenschaffenden Industrie	105 363	100 361	98 162	95 147	94 258	x	x
19	Angestellte ¹⁾	27 647	25 914	25 338	24 859	24 589	x	x
20	Arbeiter ¹⁾	77 716	74 447	72 824	70 288	69 669	x	x
21	Hüttenkokereien ²⁾	1 062	1 050	947	881	863	x	x
22	Hochofenbetriebe (einschl. Erzvorbereitung)	4 042	4 000	3 803	3 595	3 438	x	x
23	Oxygenstahlwerke	5 693	5 630	5 963	5 763	5 777	x	x
24	Elektrostahlwerke	4 156	4 071	3 958	3 931	3 962	x	x
25	Warmwalzbetriebe	15 340	15 187	14 847	14 474	14 381	x	x
26	Kaltwalzwerke ³⁾	8 546	8 594	8 398	8 236	8 018	x	x
27	Röhrenwerke	6 397	6 294	5 950	5 448	5 134	x	x
28	Schmiede-, Preß- und Hammerwerke	3 969	3 430	3 572	3 542	3 535	x	x
29	Sonst. Betriebe der Warmverformung	3 529	3 784	3 831	3 871	4 085	x	x
30	Hilfs- und Nebenbetriebe ⁴⁾	23 843	20 681	20 122	19 288	19 334	x	x
31	Anteil an den Verwaltungsabteilungen	1 139	1 726	1 433	1 259	1 142	x	x
32	Beschäftigte in örtl. verb. Betrieben	8 942	9 281	9 068	8 514	8 326	x	x
33	Angestellte ¹⁾	2 527	2 649	2 632	2 525	2 483	x	x
34	Arbeiter ¹⁾	6 415	6 632	6 436	5 989	5 843	x	x
nach								
35	Beschäftigte	114 305	109 642	107 230	103 661	102 584	x	x
36	männlich	105 572	101 594	99 381	95 945	94 952	x	x
37	weiblich	8 733	8 048	7 849	7 716	7 632	x	x
38	Angestellte ⁵⁾	30 174	28 563	27 970	27 384	27 072	x	x
39	männlich	23 141	22 048	21 641	21 116	20 872	x	x
40	weiblich	7 033	6 515	6 329	6 268	6 200	x	x
41	Arbeiter ⁶⁾	84 131	81 079	79 260	76 277	75 512	x	x
42	männlich	82 431	79 546	77 740	74 829	74 237	x	x
43	weiblich	1 700	1 533	1 520	1 448	1 432	x	x
nach								
Beschäftigte ¹⁾ in:								
44	Bremen, Hamburg, Niedersachsen, Berlin-West	15 827	14 382	14 070	13 900	14 102	x	x
45	dar. Arbeiter	11 833	10 748	10 457	10 260	10 357	x	x
46	Nordrhein-Westfalen	67 305	63 913	61 709	58 690	57 119	x	x
47	dar. Arbeiter	48 525	45 293	44 628	42 177	41 118	x	x
48	Hessen	2 809	2 763	2 815	2 804	2 843	x	x
49	dar. Arbeiter	2 176	2 133	2 185	2 179	2 212	x	x
50	Rheinland-Pfalz	2 945	2 979	2 961	2 877	2 982	x	x
51	dar. Arbeiter	2 145	2 182	2 170	2 108	2 211	x	x
52	Baden- Württemberg	2 165	2 211	2 306	2 346	2 372	x	x
53	dar. Arbeiter	1 571	1 631	1 715	1 744	1 740	x	x
54	Bayern	2 323	2 505	2 507	2 499	2 491	x	x
55	dar. Arbeiter	1 811	1 976	1 981	1 972	1 970	x	x
56	Saarland	11 458	11 556	11 477	11 222	11 311	x	x
57	dar. Arbeiter	8 966	9 042	8 965	8 759	8 804	x	x
58	Neue Länder und Berlin-Ost	9 473	9 333	9 385	9 323	9 364	x	x
59	dar. Arbeiter	7 104	7 074	7 159	7 078	7 100	x	x

¹⁾ Einschl. der mit diesen örtlich verbundenen sonstigen Betriebe.
²⁾ In der eisenschaffenden Industrie und den örtlich verbundenen Betrieben.

¹⁾ Einschl. Auszubildende.
²⁾ Ohne Nebengewinnungsanlagen.
³⁾ Für Bleche und Kaltbreitband.

Industrie

Stahl-, Walz-, Schmiede-, Preß- und Hammerwerke *)

2000 April	2000 Mai	2000 Juni	2000 Juli	2000 August	2000 September	2000 Oktober	2000 November	2000 Dezember	2001 Januar	2001 Februar	2001 März	Lfd. Nr.
2 248	2 262	2 179	2 114	2 244	2 152	2 233	2 281	2 350	2 322	2 172	2 379	1
323	304	289	309	309	294	296	329	337	364	353	367	2
2 095	2 128	2 064	2 102	2 133	2 027	2 079	2 106	2 162	2 115	1 972	2 173	3
1 417	1 491	1 438	1 477	1 516	1 396	1 386	1 372	1 363	1 260	1 221	1 352	4
135	134	155	148	143	138	153	150	156	157	141	166	5
132	129	117	131	116	131	142	139	136	152	128	138	6
219	199	182	169	184	194	.	.	258	265	253	261	7
stoff												
9,8	10	9,5	10	4,3	9,7	11	11	8,7	11	8,2	10	8
289	298	299	295	313	288	279	277	262	286	283	310	9
287	296	298	295	306	287	279	277	261	284	282	310	10
102	100	104	102	111	100	88	91	86	88	95	102	11
144	152	152	164	156	147	147	142	140	105	147	162	12
4,3	4,3	4,3	4,6	4,3	4,6	4,7	4,4	4,4	4,6	4,1	4,6	13
11	12	11	11	11	11	10	11	9,9	13	9,0	10	14

Produktion

2000 April	2000 Mai	2000 Juni	2000 Juli	2000 August	2000 September	2000 Oktober	2000 November	2000 Dezember	2001 Januar	2001 Februar	2001 März	Lfd. Nr.
102 346	102 313	102 233	102 415	102 839	103 284	103 038	102 955	102 584	102 114	101 894	101 818	15
27 113	27 086	27 054	27 026	27 136	27 216	27 165	27 164	27 072	26 990	26 946	26 875	16
75 233	75 227	75 179	75 389	75 703	76 068	75 873	75 791	75 512	75 124	74 948	74 943	17
94 230	94 187	94 089	94 270	94 648	95 066	94 850	94 667	94 258	93 846	93 590	93 475	18
24 701	24 677	24 647	24 626	24 716	24 792	24 745	24 673	24 589	24 507	24 475	24 404	19
69 529	69 510	69 442	69 644	69 932	70 274	70 105	69 994	69 669	69 339	69 115	69 071	20
854	853	854	874	871	855	855	840	861	863	859	864	21
3 532	3 522	3 522	3 499	3 496	3 477	3 452	3 439	3 438	3 451	3 457	3 377	22
5 817	5 809	5 821	5 828	5 831	5 812	5 784	5 777	5 777	5 780	5 793	5 886	23
3 962	3 964	3 964	3 974	3 975	3 970	3 973	3 972	3 962	3 951	3 965	3 974	24
14 461	14 449	14 469	14 555	14 522	14 493	14 484	14 458	14 381	14 332	14 424	14 417	25
8 202	8 174	8 182	8 173	8 180	8 128	8 052	8 035	8 018	7 969	7 949	8 189	26
5 349	5 356	5 342	5 286	5 321	5 312	5 317	5 305	5 134	5 088	4 997	5 022	27
3 543	3 539	3 538	3 538	3 529	3 523	3 539	3 550	3 535	3 582	3 599	3 592	28
3 908	3 923	3 946	3 997	4 011	4 023	4 042	4 052	4 085	4 079	4 106	4 160	29
18 729	18 759	18 640	18 762	19 045	19 543	19 470	19 419	19 334	19 109	18 851	18 473	30
1 172	1 162	1 164	1 158	1 151	1 138	1 135	1 147	1 142	1 125	1 115	1 117	31
8 116	8 126	8 144	8 145	8 191	8 218	8 188	8 288	8 328	8 268	8 304	8 343	32
2 412	2 409	2 407	2 400	2 420	2 424	2 420	2 491	2 483	2 483	2 471	2 471	33
5 704	5 717	5 737	5 746	5 771	5 794	5 768	5 797	5 843	5 785	5 833	5 872	34

Produktion und Betriebsteilen

2000 April	2000 Mai	2000 Juni	2000 Juli	2000 August	2000 September	2000 Oktober	2000 November	2000 Dezember	2001 Januar	2001 Februar	2001 März	Lfd. Nr.
102 346	102 313	102 233	102 415	102 839	103 284	103 038	102 955	102 584	102 114	101 894	101 818	15
27 113	27 086	27 054	27 026	27 136	27 216	27 165	27 164	27 072	26 990	26 946	26 875	16
75 233	75 227	75 179	75 389	75 703	76 068	75 873	75 791	75 512	75 124	74 948	74 943	17
94 230	94 187	94 089	94 270	94 648	95 066	94 850	94 667	94 258	93 846	93 590	93 475	18
24 701	24 677	24 647	24 626	24 716	24 792	24 745	24 673	24 589	24 507	24 475	24 404	19
69 529	69 510	69 442	69 644	69 932	70 274	70 105	69 994	69 669	69 339	69 115	69 071	20
854	853	854	874	871	855	855	840	861	863	859	864	21
3 532	3 522	3 522	3 499	3 496	3 477	3 452	3 439	3 438	3 451	3 457	3 377	22
5 817	5 809	5 821	5 828	5 831	5 812	5 784	5 777	5 777	5 780	5 793	5 886	23
3 962	3 964	3 964	3 974	3 975	3 970	3 973	3 972	3 962	3 951	3 965	3 974	24
14 461	14 449	14 469	14 555	14 522	14 493	14 484	14 458	14 381	14 332	14 424	14 417	25
8 202	8 174	8 182	8 173	8 180	8 128	8 052	8 035	8 018	7 969	7 949	8 189	26
5 349	5 356	5 342	5 286	5 321	5 312	5 317	5 305	5 134	5 088	4 997	5 022	27
3 543	3 539	3 538	3 538	3 529	3 523	3 539	3 550	3 535	3 582	3 599	3 592	28
3 908	3 923	3 946	3 997	4 011	4 023	4 042	4 052	4 085	4 079	4 106	4 160	29
18 729	18 759	18 640	18 762	19 045	19 543	19 470	19 419	19 334	19 109	18 851	18 473	30
1 172	1 162	1 164	1 158	1 151	1 138	1 135	1 147	1 142	1 125	1 115	1 117	31
8 116	8 126	8 144	8 145	8 191	8 218	8 188	8 288	8 328	8 268	8 304	8 343	32
2 412	2 409	2 407	2 400	2 420	2 424	2 420	2 491	2 483	2 483	2 471	2 471	33
5 704	5 717	5 737	5 746	5 771	5 794	5 768	5 797	5 843	5 785	5 833	5 872	34

Geschlecht

2000 April	2000 Mai	2000 Juni	2000 Juli	2000 August	2000 September	2000 Oktober	2000 November	2000 Dezember	2001 Januar	2001 Februar	2001 März	Lfd. Nr.
102 346	102 313	102 233	102 415	102 839	103 284	103 038	102 955	102 584	102 114	101 894	101 818	35
94 730	94 711	94 648	94 781	95 139	95 561	95 344	95 254	94 952	94 532	94 342	94 262	36
7 616	7 602	7 585	7 654	7 700	7 723	7 694	7 701	7 632	7 582	7 552	7 536	37
27 113	27 086	27 054	27 026	27 136	27 216	27 165	27 164	27 072	26 990	26 946	26 875	38
20 933	20 920	20 906	20 848	20 918	20 959	20 930	20 925	20 872	20 837	20 814	20 758	39
6 180	6 166	6 148	6 178	6 218	6 257	6 235	6 239	6 200	6 153	6 132	6 117	40
75 233	75 227	75 179	75 389	75 703	76 068	75 873	75 791	75 512	75 124	74 948	74 943	41
73 797	73 791	73 742	73 913	74 221	74 602	74 414	74 329	74 237	73 695	73 528	73 524	42
1 436	1 436	1 437	1 476	1 482	1 466	1 459	1 462	1 432	1 429	1 420	1 419	43

Ländern

2000 April	2000 Mai	2000 Juni	2000 Juli	2000 August	2000 September	2000 Oktober	2000 November	2000 Dezember	2001 Januar	2001 Februar	2001 März	Lfd. Nr.
13 805	13 804	13 781	13 904	13 991	14 072	14 052	14 062	14 102	14 084	13 859	13 816	44
10 127	10 126	10 112	10 226	10 300	10 356	10 331	10 338	10 357	10 355	10 161	10 123	45
57 400	57 338	57 182	57 084	57 195	57 498	57 304	57 204	57 119	56 656	56 703	56 888	46
41 245	41 221	41 090	41 042	41 086	41 378	41 267	41 176	41 118	40 724	40 788	40 835	47
2 805	2 821	2 832	2 825	2 840	2 841	2 848	2 848	2 843	2 843	2 842	2 854	48
2 175	2 188	2 199	2 196	2 206	2 213	2 219	2 218	2 212	2 218	2 217	2 228	49
2 892	2 902	2 914	2 995	2 994	2 977	2 972	2 978	2 982	2 976	2 984	2 985	50
2 137	2 144	2 155	2 212	2 209	2 201	2 198	2 205	2 211	2 211	2 213	2 217	51
2 336	2 319	2 314	2 312	2 304	2 344	2 351	2 366	2 372	2 387	2 380	2 386	52
1 713	1 702	1 696	1 696	1 686	1 715	1 721	1 736	1 740	1 758	1 753	1 760	53
2 515	2 518	2 523	2 533	2 528	2 550	2 553	2 550	2 491	2 487	2 496	2 497	54
1 998	2 002	2 007	2 011									

3 Eisenschaffende

Lfd Nr.	Gegenstand der Nachweisung	Einheit	1996	1997	1998	1999	2000	1999 MD	2000 MD
3.27 Stunden der									
1	Geleistete Stunden der Angestellten	1 000	44 987	43 289	41 656	40 906	39 663	x	x
2	Ausfallstunden der Angestellten insgesamt (=100 %) ..	1 000	10 857	10 144	9 436	8 828	8 870	x	x
3	Anteil der Ausfallstunden an der Summe geleistete Stunden + Ausfallstunden ¹⁾	%	19,4	19,0	18,5	17,7	18,3	x	x
Ausfallstunden durch									
4	Krankheit	%	13,9	13,2	14,2	16,0	15,4	x	x
5	Betriebsunfall	%	0,3	0,3	0,3	0,3	0,3	x	x
6	Tariffurlaub	%	58,7	50,8	64,1	64,8	62,6	x	x
7	Sonstige Ursache	%	27,1	25,6	21,4	18,9	21,7	x	x
8	Geleistete Stunden der Arbeiter	1 000	119 287	117 710	114 749	108 432	108 796	x	x
9	Ausfallstunden der Arbeiter insgesamt (=100 %) ..	1 000	39 154	34 640	32 797	31 915	30 255	x	x
10	Anteil der Ausfallstunden an der Summe geleistete Stunden + Ausfallstunden ¹⁾	%	24,7	22,7	28,6	22,7	27,8	x	x
Ausfallstunden durch									
11	Krankheit	%	23,3	23,1	24,2	25,0	25,2	x	x
12	Betriebsunfall	%	2,0	2,4	2,0	1,9	1,8	x	x
13	Tariffurlaub	%	53,4	57,3	59,5	58,0	59,1	x	x
14	Sonstige Ursache	%	21,3	17,1	14,3	15,1	13,9	x	x
3.28 Durchschnittliche Verdienste Wirtschaftszweig Erzeugung von Durchschnittliche									
15	Arbeiter im früheren Bundesgebiet	DM	28,81	28,72	29,55	30,22	31,30	x	x
16	dar.: männliche Arbeiter	DM	28,88	28,79	29,60	30,27	31,35	x	x
17	Leistungsgruppe I	DM	29,77	29,66	30,39	31,00	32,14	x	x
18	Leistungsgruppe II	DM	27,38	27,12	27,97	29,19	30,05	x	x
19	Leistungsgruppe III	DM	25,77	25,43	26,68	26,40	26,78	x	x
20	Arbeiter in den neuen Ländern u. Berlin-Ost	DM	19,56	23,76	23,49	24,52	25,51	x	x
21	dar.: männliche Arbeiter	DM	19,67	23,92	23,64	24,62	25,66	x	x
22	Leistungsgruppe I	DM	19,66	23,97	23,66	24,88	25,86	x	x
23	Leistungsgruppe II	DM	19,55	23,56	23,20	23,85	24,98	x	x
24	Leistungsgruppe III	DM	20,29	24,78	25,35	24,74	26,19	x	x
Durchschnittliche									
25	Arbeiter im früheren Bundesgebiet	DM	1 073	1 030	1 081	1 099	1 134	x	x
26	dar.: männliche Arbeiter	DM	1 076	1 033	1 083	1 101	1 136	x	x
27	Leistungsgruppe I	DM	1 115	1 069	1 119	1 132	1 168	x	x
28	Leistungsgruppe II	DM	1 010	963	1 010	1 054	1 080	x	x
29	Leistungsgruppe III	DM	951	906	965	969	979	x	x
30	Arbeiter in den neuen Ländern u. Berlin-Ost	DM	778	903	923	940	957	x	x
31	dar.: männliche Arbeiter	DM	783	908	929	945	961	x	x
32	Leistungsgruppe I	DM	783	904	932	957	962	x	x
33	Leistungsgruppe II	DM	775	905	908	911	949	x	x
34	Leistungsgruppe III	DM	805	952	977	948	1 007	x	x
Durchschnittlich									
35	Arbeiter im früheren Bundesgebiet	Anzahl	37,2	35,9	36,6	36,4	36,2	x	x
36	dar.: männliche Arbeiter	Anzahl	37,3	35,9	36,6	36,4	36,2	x	x
37	Leistungsgruppe I	Anzahl	37,4	36,0	36,8	36,5	36,3	x	x
38	Leistungsgruppe II	Anzahl	36,9	35,5	36,1	36,1	35,9	x	x
39	Leistungsgruppe III	Anzahl	36,9	35,6	35,9	36,7	36,5	x	x
40	Arbeiter in den neuen Ländern u. Berlin-Ost	Anzahl	39,8	38,0	39,3	38,4	37,5	x	x
41	dar.: männliche Arbeiter	Anzahl	39,8	37,9	39,3	38,4	37,5	x	x
42	Leistungsgruppe I	Anzahl	39,9	37,7	39,4	38,5	37,2	x	x
43	Leistungsgruppe II	Anzahl	39,7	38,4	39,1	38,2	38,0	x	x
44	Leistungsgruppe III	Anzahl	39,7	38,4	38,5	38,3	38,4	x	x
3.29 Umsatz, Lohn- Erzeugung von Roheisen, Stahl, Ferrolegierungen (EGKS)									
45	Gesamtumsatz	Mill. DM	36 031	30 903	34 264	34 757	31 072	2 896	2 589
46	inlandsumsatz	Mill. DM	24 070	20 052	21 933	22 486	20 581	1 874	1 715
47	Auslandsumsatz	Mill. DM	11 961	10 851	12 330	12 271	10 492	1 023	874
Erzeugung von Roheisen, Stahl, Ferrolegierungen									
48	Gesamtumsatz	Mill. DM	38 977	33 873	37 522	38 579	34 070	3 215	2 839
49	Lohn- und Gehaltssumme	Mill. DM	5 914	5 608	5 816	5 728	5 678	477	473
50	Lohnsumme	Mill. DM	3 931	3 685	3 819	3 790	3 701	316	308
51	Gehaltssumme	Mill. DM	1 982	1 923	1 997	1 939	1 977	162	165

¹⁾ In den Hochofen-, Stahl-, Walz-, Schmiede-, Preß- und Hammerwerken einschl. der mit diesen örtlich verbundenen sonstigen Betriebe, ohne Stunden der Auszubildenden.
^{**)} Jahreszahlen jeweils Stand Ende Oktober.

^{***)} Ab 1998 vorläufige Ergebnisse. Die Ergebnisse des Jahres 1997 sind endgültig, sie sind wegen der Erweiterung des Berichtskreises nicht mit den Daten bis 1996 vergleichbar.

¹⁾ Ausfallstunden, einschl. nicht geleisteter Sonn- und Feiertagsstunden.

Industrie

2000 April	2000 Mai	2000 Juni	2000 Juli	2000 August	2000 September	2000 Oktober	2000 November	2000 Dezember	2001 Januar	2001 Februar	2001 März	Lfd. Nr.
Angestellten und Arbeiter *)												
3 047	3 543	3 009	3 061	3 339	3 281	3 372	3 471	2 929	3 502	3 314	...	1
776	664	1028	918	865	674	774	593	990	716	471	...	2
20,3	15,8	25,5	23,1	20,6	17,0	19,0	14,6	25,3	17,0	12,5	...	3
12,4	15,4	8,9	9,4	11,1	16,4	15,5	22,9	11,0	19,0	28,4	...	4
0,2	0,2	0,1	0,1	0,2	0,3	0,3	0,5	0,2	0,3	0,3	...	5
44,5	54,0	48,7	84,0	83,1	76,7	82,8	47,6	54,3	56,5	64,2	...	6
43,0	30,4	42,3	5,4	5,6	6,6	21,4	29,1	34,5	24,2	7,1	...	7
8 993	9 586	8 674	8 505	8 856	9 013	9 098	9 266	8 300	9 452	9 032	...	8
2 245	2 351	2 846	3 176	3 170	2 423	2 478	2 235	3 026	2 317	1 865	...	9
20,0	18,7	24,7	27,2	26,4	21,2	21,4	19,4	26,7	19,7	17,3	...	10
25,2	25,9	18,8	16,9	18,2	26,6	26,7	31,9	20,4	28,2	36,5	...	11
1,9	2,0	1,5	1,4	1,4	1,7	1,7	2,4	1,5	1,9	2,5	...	12
46,5	51,7	53,8	77,4	76,0	66,2	58,9	50,1	54,2	53,4	55,6	...	13
26,4	20,4	25,8	4,3	4,4	5,5	12,7	15,6	24,0	16,5	5,4	...	14
und bezahlte Stunden der Arbeiter **)												
Roheisen, Stahl- u. Ferrolegerungen (EGKS)												
Bruttostundenverdienste												
30,75	.	.	31,30	15
30,80	.	.	31,35	16
31,53	.	.	32,14	17
29,62	.	.	30,05	18
26,35	.	.	26,78	19
24,75	.	.	25,51	20
24,91	.	.	25,66	21
25,08	.	.	25,86	22
24,26	.	.	24,98	23
25,68	.	.	26,19	24
Bruttowochenverdienste												
1 098	.	.	1 134	25
1 099	.	.	1 136	26
1 131	.	.	1 168	27
1 046	.	.	1 080	28
946	.	.	979	29
926	.	.	957	30
931	.	.	961	31
931	.	.	962	32
921	.	.	949	33
985	.	.	1 007	34
bezahlte Wochenstunden												
35,7	.	.	36,2	35
35,7	.	.	36,2	36
35,9	.	.	36,3	37
35,3	.	.	35,9	38
35,9	.	.	36,5	39
37,4	.	.	37,5	40
37,4	.	.	37,5	41
37,1	.	.	37,2	42
37,9	.	.	38,0	43
36,4	.	.	36,4	44
und Gehaltssumme ***)												
- Ergebnis für fachliche Betriebsteile												
2 452	2 519	2 892	2 787	2 940	2 322	2 928	3 015	3 465	45
1 645	1 700	1 819	1 798	1 901	1 502	1 837	1 941	2 202	46
807	819	1 074	971	1 039	819	1 091	1 074	1 263	47
(EGKS) - Ergebnis für Betriebe												
2 704	2 752	3 150	2 982	3 189	2 539	3 136	3 263	3 746	48
444	444	488	488	511	545	471	431	431	49
292	291	338	309	324	358	290	280	280	50
153	153	150	178	187	187	181	151	152	51

Erläuterungen der Leistungsgruppen:

I Facharbeiter, Meister, Vorarbeiter, Betriebshandwerker und ähnliche in Stundenlohn.

II Angelernte Arbeiter, Spezialarbeiter, angelernte Hilfsarbeiter und ähnliche.

III Ungelernte Arbeiter, Hilfsarbeiter, einfache Arbeiter und ähnliche.

Quelle: Statistisches Bundesamt, Wiesbaden, Fachserie 4 Reihe 4.1.1, Produzierendes Gewerbe, Fachserie 16 Reihe 2.1, Löhne und Gehälter

4 Eisen-, Stahl-

in

Lfd Nr.	Gegenstand der Nachweisung	1996	1997	1998	1999	2000	1999 MD	2000 MD
4.1 Guß								
1	Gußerzeugung	3 295	3 417	3 663	3 555	3758	296	313
2	Gußeisen mit Lamellengraphit	2 013	2 054	2 171	2 124	2241	177	187
3	dar.: Rohrformstücke	10	9,7	7,3	8,9	5,2	0,6	0,4
4	Teile für Straßenfahrzeuge	499	533	585	585	599	49	50
5	Weilen	27	29	27	30	31	2,5	2,6
6	Lagerschalen							
7	Teile für Motoren und Antriebselemente	582	609	666	677	738	56	61
8	Teile für sonstige Maschinenbauerzeugnisse	478	491	499	449	501	37	42
9	Teile für sonstige Verwendungszwecke	400	368	369	344	344	29	29
10	Gußeisen mit Kugelgraphit	1 056	1 136	1 254	1 216	1295	101	108
11	dar.: Rohre	270	272	284	253	255	21	21
12	Rohrformstücke	25	26	25	22	22	1,8	1,8
13	Teile für Straßenfahrzeuge	362	387	448	460	490	38	41
14	Weilen	57	63	66	59	59	4,9	4,9
15	Lagerschalen							
16	Teile für Motoren und Antriebselemente	60	81	87	83	90	6,9	7,5
17	Teile für sonstige Maschinenbauerzeugnisse	213	238	267	266	297	22	25
18	Teile für sonstige Verwendungszwecke	65	67	74	68	77	5,7	6,4
19	Temperguß	52	49	50	44	45	3,7	3,7
20	dar.: Rohrformstücke	12	10	8,5				
21	Teile für Straßenfahrzeuge	18	13	17	21	21	1,7	1,8
22	Teile für sonstige Maschinenbauerzeugnisse	2,5	2,3	2,5	2,2	2,1	0,2	0,2
23	Stahlguß	173	177	189	171	177	14	15
24	dar.: Teile für Straßenfahrzeuge	4,8	4,2	4,3	3,4	4,0	0,3	0,3
25	Teile für Motoren und Antriebselemente	1,2	1,4	1,7	1,2	1,4	0,1	0,1
26	Teile für sonstige Maschinenbauerzeugnisse	50	49	52	42	48	3,5	4,0
27	Teile für sonstige Verwendungszwecke	116	122	130	124	123	10	10
4.2 Auftragseingänge, Gußeisen mit								
28	Auftragseingänge	1 975	2 100	2 211	2 126	2280	177	190
29	aus dem Inland	1 618	1 693	1 769	1 660	1670	138	148
30	aus dem Ausland	357	407	441	466	510	39	43
31	Lieferungen	1 979	2 033	2 151	2 083	2180	174	182
32	in das Inland	1 608	1 646	1 728	1 635	1679	136	140
33	in das Ausland	372	388	423	448	501	37	42
34	Auftragsbestände	495	541	564	607	679	X	X
35	aus dem Inland	396	425	441	465	519	X	X
36	aus dem Ausland	99	115	123	142	160	X	X
Gußeisen mit								
37	Auftragseingänge	1 115	1 258	1 376	1 305	1488	109	124
38	aus dem Inland	765	868	965	888	986	74	82
39	aus dem Ausland	350	390	410	417	502	35	42
40	Lieferungen	1 047	1 146	1 250	1 219	1316	102	110
41	in das Inland	723	794	864	837	892	70	74
42	in das Ausland	324	352	386	382	424	32	35
43	Auftragsbestände	340	384	395	370	424	X	X
44	aus dem Inland	253	280	286	266	291	X	X
45	aus dem Ausland	88	104	109	104	133	X	X
Temper								
46	Auftragseingänge	47	49	41	38	37	3,2	3,1
47	aus dem Inland	29	30	28	26	25	2,1	2,1
48	aus dem Ausland	17	19	13	12	12	1,0	1,0
49	Lieferungen	46	46	43	37	38	3,1	3,2
50	in das Inland	29	28	30	26	27	2,2	2,2
51	in das Ausland	18	17	13	11	11	0,9	0,9
52	Auftragsbestände	18	18	15	15	14	X	X
53	aus dem Inland	13	13	12	12	11	X	X
54	aus dem Ausland	3,2	5,2	3,6	3,7	3,7	X	X
Stahl								
55	Auftragseingänge	170	174	175	157	168	13	14
56	aus dem Inland	121	118	120	107	115	8,9	9,6
57	aus dem Ausland	49	56	56	50	53	4,2	4,5
58	Lieferungen	160	164	176	162	165	14	14
59	in das Inland	116	112	119	111	110	9,2	9,2
60	in das Ausland	44	52	57	51	55	4,3	4,6
61	Auftragsbestände	63	65	63	55	58	X	X
62	aus dem Inland	41	42	40	34	37	X	X
63	aus dem Ausland	22	23	23	21	22	X	X

*) Erzeugung nach Ländern und Gußarten (Gußeisen und Stahlguß) siehe Seite 8.

und Tempergießereien

1 000 t

2000 April	2000 Mai	2000 Juni	2000 Juli	2000 August	2000 September	2000 Oktober	2000 November	2000 Dezember	2001 Januar	2001 Februar	2001 März	Lfd Nr.
erzeugung *)												
293	356	303	247	300	341	342	343	254	316	345	377	1
176	214	180	143	182	203	204	202	151	194	210	226	2
0,5	0,5	0,4	0,5	0,3	0,5	0,3	0,5	.	0,6	0,5	0,6	3
47	56	47	42	47	53	54	54	39	53	60	63	4
2,3	2,9	2,3	2,0	.	.	3,1	5
.	6
59	70	60	43	57	68	69	67	50	68	66	76	7
39	45	41	29	43	45	47	46	38	44	48	50	8
26	36	27	25	31	31	29	30	21	27	29	31	9
100	122	105	89	100	118	120	122	87	105	114	130	10
19	26	20	14	24	23	24	27	11	18	18	23	11
1,7	2,0	2,1	1,8	2,1	1,7	2,0	2,1	1,5	1,3	1,4	2,3	12
39	44	40	35	32	45	47	46	34	43	46	47	13
4,5	5,9	5,4	3,1	4,8	4,8	5,6	5,3	3,8	5,2	4,6	4,8	14
.	15
6,9	8,5	7,2	7,0	6,2	8,2	8,0	9,5	7,1	8,3	8,7	10	16
23	27	23	22	23	28	26	26	24	24	27	34	17
6,1	7,6	6,2	6,5	6,5	7,1	.	.	5,1	6,7	.	7,6	18
.	19
3,8	4,5	3,6	1,9	3,6	4,2	3,6	3,9	2,5	3,2	4,2	4,2	20
1,7	2,1	1,6	0,9	1,5	2,0	1,6	1,9	1,2	1,8	1,7	2,0	21
0,2	0,2	0,2	0,1	0,2	0,2	0,2	0,1	0,2	0,2	0,2	0,1	22
.	23
13	16	14	12	15	16	15	16	14	14	16	18	24
0,3	0,4	0,3	0,3	0,4	0,4	0,4	0,4	0,3	0,3	0,3	0,3	25
0,1	0,1	0,1	0,1	0,1	0,1	0,1	0,1	0,1	0,1	0,1	0,1	26
3,8	4,2	3,7	3,4	3,8	4,9	4,1	3,7	4,3	4,1	4,4	4,8	27
9,0	12	10	8,4	10	10	10	11	9,6	9,9	11	12	28

Lieferungen und Auftragsbestände

Lamellengraphit

180	207	190	162	193	180	226	219	153	193	215	189	28
141	168	139	128	143	136	184	179	113	153	168	138	29
39	39	51	34	49	44	42	40	40	40	47	50	30
168	205	183	156	172	189	192	198	148	187	197	215	31
127	160	137	125	134	145	147	151	111	140	153	164	32
41	46	46	30	38	44	45	47	37	47	44	51	33
622	606	610	618	633	624	657	676	679	684	697	671	34
471	462	460	466	467	457	493	519	519	532	543	518	35
151	145	150	151	166	167	164	156	160	152	154	153	36

Kugelgraphit

133	131	118	119	118	123	148	125	91	117	114	139	37
88	91	70	88	80	69	94	90	58	80	80	90	38
45	40	48	31	37	53	54	35	34	37	34	50	39
102	129	106	105	107	117	117	119	90	101	111	128	40
71	89	72	70	73	80	81	78	53	73	77	86	41
31	40	34	35	34	37	36	42	37	28	34	42	42
420	412	414	421	427	424	428	427	424	430	424	428	43
290	286	280	293	296	282	280	288	291	294	291	291	44
130	126	135	129	130	142	148	139	133	136	133	137	45

guß

3,2	3,3	2,3	2,7	3,7	2,8	3,6	3,6	2,2	3,3	3,1	3,1	46
1,6	2,2	1,5	1,6	2,5	2,4	2,3	2,4	1,7	3,0	2,0	2,2	47
1,6	1,1	0,9	1,2	1,2	0,4	1,3	1,1	0,5	0,4	1,1	0,9	48
3,1	3,5	3,1	2,6	3,0	3,1	3,2	3,2	2,3	3,0	3,4	3,5	49
2,2	2,4	2,1	1,8	2,1	2,2	2,2	2,2	1,6	2,5	2,2	2,4	50
0,9	1,1	1,0	0,8	0,9	0,9	1,0	1,1	0,7	0,5	1,2	1,1	51
14	14	13	13	14	14	14	14	14	15	15	14	52
10	10	9,5	9,1	9,7	9,8	10	10	11	14	11	11	53
3,8	3,7	3,4	3,7	4,3	3,9	4,1	4,0	3,7	1,5	3,3	3,2	54

guß

12	15	12	11	15	14	14	17	16	14	15	16	55
8,3	11	9,2	8,0	12	11	9,5	9,2	9,8	9,8	10	11	56
4,0	4,2	3,1	3,5	3,3	3,0	4,1	7,4	5,9	4,6	4,8	5,0	57
12	16	13	11	15	15	13	15	14	13	15	15	58
8,1	11	8,7	7,7	11	12	9,4	6,1	9,2	9,0	9,8	10	59
4,0	4,9	4,0	3,7	3,7	3,5	3,8	8,1	4,9	4,2	5,4	5,2	60
56	55	55	55	55	54	55	56	58	59	59	60	61
34	34	34	35	36	35	35	36	37	38	38	39	62
22	21	20	20	20	19	20	20	22	22	21	21	63

4 Eisen-, Stahl-

4.3 Verbrauch von metallischen

Lfd. Nr	Gegenstand der Nachweisung	Einheit	1996	1997	1998	1999	2000	1999 MD	2000 MD
Eisen-, Stahl-									
1	Roheisen	1 000 t	525	582	606	539	550	45	46
2	Anteil am Einsatz	%	10,1	10,7	10,3	9,4	9,1	9,4	9,1
3	dar.: Gießerei-Roheisen, phosphorreich	1 000 t	28	31	27	45	30	3,7	2,5
4	Gießerei-Roheisen, phosphorarm	1 000 t	140	159	165	139	147	12	12
5	Roheisen für Gußeisen mit Kugelgraphit	1 000 t	276	316	339	285	292	24	24
6	Stahleisen	1 000 t	23	21	24	20	21	1,7	1,8
7	Schrott	1 000 t	4 516	4 695	5 091	5 013	5 298	418	441
8	Anteil am Einsatz	%	87,1	86,4	86,7	87,8	87,9	87,8	87,9
9	Gußbruch	1 000 t	457	435	440	398	424	33	35
10	Stahlschrott	1 000 t	2 387	2 497	2 694	2 695	2 859	225	238
11	Kreislaufmaterial	1 000 t	1 672	1 763	1 956	1 920	2 015	160	168
12	Ferrolegerungen	1 000 t	121	128	143	129	149	11	12
13	Ubrige Fe-Träger	1 000 t	25	30	30	28	30	2,3	2,5
14	Gesamter metallischer Einsatz	1 000 t	5 187	5 434	5 870	5 709	6 026	476	502
15	Erzeugung guter Guß	1 000 t	3 295	3 417	3 663	3 555	3 758	296	313
16	Erzeugung bezogen auf metallischen Einsatz	%	63,5	62,9	62,4	62,3	62,4	62,3	62,4
Eisen									
17	Roheisen	1 000 t	512	568	593	526	538	44	45
18	Anteil am Einsatz	%	10,8	11,4	11,0	10,0	9,6	10,0	9,6
19	dar.: Gießerei-Roheisen, phosphorreich	1 000 t	28	31	27	45	37	3,7	2,5
20	Gießerei-Roheisen, phosphorarm	1 000 t	138	157	163	138	147	12	12
21	Roheisen für Gußeisen mit Kugelgraphit	1 000 t	275	315	338	284	291	24	24
22	Stahleisen	1 000 t	16	14	17	13	14	1,1	1,2
23	Schrott	1 000 t	4 099	4 291	4 657	4 620	4 897	385	408
24	Anteil am Einsatz	%	86,6	86,0	86,3	87,5	87,5	87,5	87,5
25	Gußbruch	1 000 t	454	431	436	394	420	33	35
26	Stahlschrott	1 000 t	2 156	2 274	2 455	2 473	2 638	206	220
27	Kreislaufmaterial	1 000 t	1 489	1 587	1 766	1 753	1 838	146	153
28	Ferrolegerungen	1 000 t	102	108	122	113	135	9,4	11
29	Ubrige Fe-Träger	1 000 t	20	25	24	23	25	1,9	2,1
30	Gesamter metallischer Einsatz	1 000 t	4 733	4 992	5 396	5 281	5 595	440	466
31	Erzeugung guter Guß	1 000 t	3 070	3 191	3 425	3 340	3 537	278	295
32	Erzeugung bezogen auf metallischen Einsatz	%	64,9	63,9	63,5	63,2	63,2	63,2	63,2
Stahl									
33	Roheisen	1 000 t	11	11	11	10	10	0,9	0,8
34	Anteil am Einsatz	%	3,4	3,5	3,2	3,4	3,1	3,4	3,1
35	Schrott	1 000 t	290	284	315	288	294	24	25
36	Anteil am Einsatz	%	89,4	88,9	89,4	90,0	91,5	90,0	91,5
37	Gußbruch	1 000 t	3,8	3,9	4,0	3,8	3,9	0,3	0,3
38	Stahlschrott	1 000 t	174	172	191	177	177	15	15
39	Kreislaufmaterial	1 000 t	112	109	120	108	113	9,0	8,5
40	Ferrolegerungen und übrige Fe-Träger	1 000 t	23	24	26	21	18	1,8	1,5
41	Gesamter metallischer Einsatz	1 000 t	324	320	353	320	322	27	27
42	Erzeugung guter Guß	1 000 t	173	177	189	171	177	14	15
43	Erzeugung bezogen auf metallischen Einsatz	%	53,3	55,5	53,4	53,5	54,9	53,5	54,9
Temper									
44	Roheisen	1 000 t	2,4	2,5	2,3	2,4	1,8	0,2	0,1
45	Anteil am Einsatz	%	1,9	2,0	1,9	2,2	1,6	2,2	1,6
46	Schrott	1 000 t	127	119	119	105	108	8,7	8,9
47	Anteil am Einsatz	%	97,4	97,6	97,3	97,0	97,6	97,0	97,6
48	Gußbruch	1 000 t
49	Stahlschrott	1 000 t	56	51	48	45	44	3,7	3,6
50	Kreislaufmaterial	1 000 t	71	68	70	60	63	5,0	5,2
51	Ferrolegerungen und übrige Fe-Träger	1 000 t	1,0	0,5	0,9	0,8	0,8	0,1	0,1
52	Gesamter metallischer Einsatz	1 000 t	130	122	122	108	109	9,0	9,1
53	Erzeugung guter Guß	1 000 t	52	49	50	44	45	3,7	3,7
54	Erzeugung bezogen auf metallischen Einsatz	%	40,3	40,0	40,7	40,8	41,0	40,8	41,0

und Tempergiebereien

Rohstoffen für die Gußerzeugung

1993 Januar	1993 Februar	1993 März	1993 April	1993 Mai	1993 Juni	1993 Juli	1993 August	1993 September	1993 Oktober	1993 November	1993 Dezember	Lfd. Nr.
und Temperguß												
58	62	70	61	58	62	44	53	67	64	59	47	1
15,1	15,4	14,7	15,0	15,1	14,2	14,1	16,0	15,1	15,5	14,5	15,0	2
2,9	2,8	3,0	2,3	2,2	2,9	2,0	2,3	2,9	2,7	2,5	2,2	3
17	16	19	16	15	17	11	13	17	16	15	12	4
30	34	38	34	31	34	25	31	39	37	33	27	5
3,1	3,7	3,5	2,5	4,1	2,6	1,9	2,4	2,4	2,7	3,2	2,1	6
313	328	393	334	313	365	260	270	369	339	338	258	7
82,2	81,9	82,7	82,4	82,4	83,4	83,4	81,3	82,4	82,0	83,0	82,5	8
31	32	37	33	32	36	27	31	38	35	36	27	9
157	164	199	168	155	181	132	132	183	166	172	127	10
126	132	157	133	127	147	101	107	147	138	129	104	11
8,6	9,2	11	9,2	8,0	9,1	6,9	7,5	9,4	9,1	8,7	7,1	12
1,4	1,4	1,8	1,5	1,3	1,4	0,8	1,2	1,7	1,5	1,6	1,0	13
381	401	475	405	380	438	311	332	447	413	407	313	14
236	248	297	252	237	271	201	203	278	261	256	199	15
61,8	61,9	62,6	62,3	62,3	62,0	64,6	61,3	62,1	63,1	63,0	63,4	16
guß												
56	60	67	59	55	61	43	52	66	63	58	46	17
16,6	16,8	16,0	16,4	16,2	15,6	15,3	18,0	16,6	17,0	16,0	16,5	18
2,9	2,8	3,0	2,3	2,2	2,9	2,0	2,3	2,9	2,7	2,5	2,2	19
17	16	19	16	15	17	11	13	17	18	15	12	20
29	34	38	34	31	34	25	31	39	37	33	28	21
2,1	2,5	2,2	1,5	1,8	2,0	1,5	2,0	1,9	2,2	2,8	1,8	22
273	288	344	292	274	319	232	231	324	299	297	226	23
81,1	80,8	81,6	81,3	81,6	82,2	82,6	79,8	81,2	80,8	81,8	81,2	24
30	31	36	32	31	36	27	31	38	35	36	27	25
136	142	172	146	134	157	117	111	160	146	150	110	26
107	114	135	113	109	125	89	90	126	118	111	89	27
7,0	7,6	8,9	7,4	6,5	7,2	5,5	5,7	7,7	7,4	6,9	5,8	28
0,9	1,0	1,2	1,0	0,8	1,0	0,6	0,8	1,1	1,0	1,1	0,7	29
337	356	422	359	336	387	281	290	399	370	363	278	30
215	227	273	231	217	248	187	184	256	241	237	182	31
63,9	63,8	64,7	64,4	64,7	64,1	66,5	63,3	64,2	65,1	65,4	65,6	32
guß												
1,6	1,8	2,0	1,7	2,7	1,1	0,8	0,9	0,9	0,9	0,8	0,7	33
5,8	6,9	6,2	5,9	9,9	3,7	3,8	3,0	3,4	3,5	3,1	3,2	34
23	23	28	24	23	26	20	26	25	23	25	21	35
86,9	85,9	87,0	86,9	83,9	89,1	89,3	89,9	89,3	89,2	89,3	89,6	36
0,3	0,2	0,2	0,2	0,3	0,2	0,2	0,2	0,2	0,1	0,1	0,2	37
14	13	17	15	14	16	11	16	14	14	15	12	38
9,3	9,0	11	9,5	8,9	10	8,3	9,8	10	9,7	9,5	8,5	39
1,9	1,9	2,2	2,0	1,7	2,1	1,5	2,0	2,0	1,9	2,1	1,7	40
27	26	32	28	27	29	22	29	28	26	28	23	41
14	13	18	14	13	15	11	15	14	13	14	12	42
51,0	51,5	50,4	50,1	48,7	53,0	49,9	51,8	50,0	51,2	51,6	51,2	43
guß												
0,2	0,3	0,3	0,3	0,3	0,4	0,1	0,2	0,4	0,3	0,2	0,2	44
1,2	1,5	1,8	1,9	1,7	1,7	1,8	1,5	1,7	1,6	1,4	1,8	45
17	18	21	17	17	21	7,8	13	20	17	16	12	46
97,6	97,3	97,1	96,8	96,9	97,0	96,7	97,3	97,3	97,2	97,5	96,9	47
0,0	0,0	0,0	0,0	0,0	0,0	0,0	0,0	0,0	0,0	0,0	0,0	48
6,5	8,8	9,6	7,5	7,3	8,8	3,4	4,8	9,0	6,4	6,9	5,2	49
10	9,6	11	10	9,3	12	4,3	8,1	11	10	9,3	6,6	50
0,2	0,2	0,3	0,2	0,2	0,3	0,1	0,2	0,2	0,2	0,2	0,2	51
17	19	21	18	17	21	8,0	13	21	17	17	12	52
6,6	7,5	8,4	7,0	6,3	8,0	3,0	4,8	7,8	6,4	5,0	4,4	53
39,0	39,7	39,5	38,7	38,9	37,3	37,9	35,9	37,6	37,6	30,4	36,1	54

4 Eisen-, Stahl-

4.4 Umsatz der in

Lfd. Nr.	Gegenstand der Nachweisung	1995	1996	1997	1998	1999	1998 MD	1999 MD
1	Eisengießerei	5 538 557	5 738 087	5 986 244	6 517 232	6 265 085	543 103	522 090
2	Inlandsumsatz	4 150 897	4 220 309	4 370 275	4 807 863	4 573 086	400 655	381 091
3	Auslandsumsatz	1 387 660	1 517 778	1 615 969	1 709 369	1 691 999	142 447	141 000
4	Stahlgießerei	1 313 734	1 283 084	1 367 263	1 506 287	1 290 792	125 524	107 566
5	Inlandsumsatz	1 028 121	1 007 109	1 026 511	1 090 562	936 186	90 880	78 016
6	Auslandsumsatz	285 613	275 975	340 752	415 725	354 606	34 644	29 551

4.5 Durchschnittliche Verdienste und

Lfd. Nr.	Gegenstand der Nachweisung	Einheit	1993	1994	1995	1996	1997	1998	1999
Durchschnittliche									
7	Arbeiter im früheren Bundesgebiet	DM	.	.	25,70	26,43	26,73	27,62	28,56
8	dar.: männliche Arbeiter ¹⁾	DM	.	.	26,13	26,86	27,16	28,06	29,02
9	Leistungsgruppe I	DM	.	.	27,76	28,70	29,24	30,29	31,30
10	Leistungsgruppe II	DM	.	.	25,14	25,75	25,87	26,85	27,73
11	Leistungsgruppe III	DM	.	.	23,15	23,34	23,59	24,17	24,96
12	Arbeiter in den neuen Ländern u. Berlin- Ost	DM	.	.	17,79	18,35	18,61	19,05	19,77
13	dar.: männliche Arbeiter ¹⁾	DM	.	.	17,93	18,47	18,79	19,32	20,15
14	Leistungsgruppe I	DM	.	.	18,82	19,45	19,74	20,12	20,52
15	Leistungsgruppe II	DM	.	.	17,07	17,38	18,20	18,80	20,10
16	Leistungsgruppe III	DM	.	.	15,81	15,23	14,77	15,78	15,84
Durchschnittlich									
17	Arbeiter im früheren Bundesgebiet	Anzahl	.	.	37,9	36,8	37,6	37,9	37,3
18	dar.: männliche Arbeiter ¹⁾	Anzahl	.	.	38,0	36,9	37,7	37,9	37,4
19	Leistungsgruppe I	Anzahl	.	.	37,8	36,8	37,5	37,6	37,1
20	Leistungsgruppe II	Anzahl	.	.	38,0	37,0	37,8	38,1	37,4
21	Leistungsgruppe III	Anzahl	.	.	38,3	37,0	38,2	38,7	38,2
22	Arbeiter in den neuen Ländern u. Berlin-Ost	Anzahl	.	.	40,8	39,4	39,8	40,3	40,3
23	dar.: männliche Arbeiter ¹⁾	Anzahl	.	.	40,9	39,4	39,9	40,4	40,3
24	Leistungsgruppe I	Anzahl	.	.	41,0	39,4	39,8	40,2	40,7
25	Leistungsgruppe II	Anzahl	.	.	40,9	39,4	39,9	40,6	40,1
26	Leistungsgruppe III	Anzahl	.	.	39,8	39,8	39,8	39,9	39,3

5 Schrott

5.1 Schrott

Lfd. Nr.	Gegenstand der Nachweisung	Einheit	1996	1997	1998	1999	2000	1999 MD	2000 MD
27	Schrottdeckung	1 000 t	26 404	28 952	28 287	27 287	29 766	2 274	2 480
28	Anteil an der Schrottdeckung	%	100	100	100	100	100	100	100
29	dar. aus Einfuhr	1 000 t	1 505	1 752	1 621	1 610	1 866	134	158
30	Anteil an der Schrottdeckung	%	5,7	6,0	5,7	5,9	6,3	5,9	6,3
31	Eigenentfall	1 000 t	6 553	7 054	7 212	6 884	7 244	574	604
32	Anteil an der Schrottdeckung	%	24,8	24,4	25,3	25,2	24,3	25,2	24,3
33	bei Hochofen- und Stahlwerken ²⁾	1 000 t	4 740	5 160	5 097	4 824	5 031r	402	419r
34	bei den Gießereien ³⁾	1 000 t	1 813	1 894	2 115	2 060	2 213	172	184
35	Zukauf vom Handel	1 000 t	13 704	15 629	16 135	15 786	17 684	1 316	1 474
36	Anteil an der Schrottdeckung	%	51,9	54,0	56,6	57,9	59,4	57,9	59,4
37	der Hochofen- und Stahlwerke ²⁾	1 000 t	11 111	12 936	13 190	12 942	14 442	1 079	1 204
38	der Gießereien ^{3) 4)}	1 000 t	2 592	2 693	2 945	2 844	2 948	237	246
39	Sonstiges Schrottaufkommen ⁵⁾	1 000 t	6 147	6 268	5 180	4 617	4 844	385	404
40	Anteil an der Schrottdeckung	%	23,3	21,7	18,2	16,9	16,3	16,9	16,3
41	Abgang	1 000 t	26 358	28 981	28 265	27 215	29 775	2 268	2 481
42	Verbrauch für die Erzeugung von Roheisen und Stahlrohblöcken ^{6) 7)}	1 000 t	15 748	17 959	17 917	17 533	19 404	1 461	1 617
43	Eisen-, Stahl- und Temperguß	1 000 t	4 389	4 695	5 091	5 013	5 298	418	441
44	Ausfuhr	1 000 t	6 221	6 327	5 257	4 669	5 074	389	423
45	Bestand am Letzten	1 000 t	2 155	2 126	2 339	2 343	2 329	x	x
46	bei Hochofen- und Stahlwerken ²⁾	1 000 t	771	754	1 013	857	971	x	x
47	Hochofenschrott	1 000 t	629	646	829	745	880	x	x
48	Stahlwerksschrott	1 000 t	15	12	12	13	8,1	x	x
49	Gußbruch	1 000 t	127	97	172	98	83	x	x
50	legierter Schrott	1 000 t	187	177	221	204	196	x	x
51	bei Gießereien	1 000 t	1 198	1 195	1 105	1 282	1 162	x	x
52	bei Händlern	1 000 t							

^{*)} Ohne Umsatzsteuer, Aufbereitung nach fachlichen Betriebsteilen, ab 1998 vorläufige Ergebnisse.
Die Ergebnisse für 1997 sind endgültig, sie sind wegen der Erweiterung des Berichtskreises nicht mit den Daten bis 1996 vergleichbar.

^{**)} Enthält Eisen-, Stahl-, Leichtmetall- und Buntmetallgießereien.
Jahreszahlen jeweils Stand Ende Oktober

¹⁾ Erläuterungen der Leistungsgruppen siehe Seite 37.

²⁾ Einschl. der örtlich verbundenen Betriebe, ohne reine Warmwalzwerke, ab 1995 einschl. der Warmwalzwerke.

und Tempergießereien

Eisen- und Stahlgießereien *)

1 000 DM

1999 Januar	1999 Februar	1999 März	1999 April	1999 Mai	1999 Juni	1999 Juli	1999 August	1999 September	1999 Oktober	1999 November	1999 Dezember	Lfd. Nr.
521 871	520 879	593 988	533 059	495 252	558 722	477 428	441 075	546 875	553 554	565 848	456 534	1
379 854	384 824	439 011	395 708	362 047	408 649	355 124	326 158	398 850	398 896	404 870	319 095	2
142 017	136 055	154 977	137 351	133 205	150 073	122 304	114 917	148 025	154 658	160 978	137 439	3
112 754	114 050	128 853	109 420	111 034	109 129	106 112	96 240	109 289	100 761	102 635	90 515	4
80 631	81 465	92 024	81 379	76 971	80 318	78 012	71 382	80 239	71 866	76 712	65 187	5
32 123	32 585	36 829	28 041	34 063	28 811	28 100	24 858	29 050	28 895	25 923	25 328	6

bezahlte Stunden der Arbeiter in der Gießereiindustrie **)

1999 Januar	1999 Februar	1999 März	1999 April	1999 Mai	1999 Juni	1999 Juli	1999 August	1999 September	1999 Oktober	1999 November	1999 Dezember	Lfd. Nr.
Bruttostundenverdienste												
27,57	.	.	28,13	.	.	28,43	.	.	28,56	.	.	7
28,00	.	.	28,58	.	.	28,87	.	.	29,02	.	.	8
30,21	.	.	30,88	.	.	31,15	.	.	31,30	.	.	9
26,81	.	.	27,31	.	.	27,67	.	.	27,73	.	.	10
24,11	.	.	24,50	.	.	24,69	.	.	24,96	.	.	11
19,59	.	.	19,74	.	.	19,54	.	.	19,77	.	.	12
19,95	.	.	20,11	.	.	19,89	.	.	20,15	.	.	13
20,07	.	.	20,25	.	.	20,16	.	.	20,52	.	.	14
20,14	.	.	20,31	.	.	19,96	.	.	20,10	.	.	15
16,24	.	.	16,01	.	.	15,63	.	.	15,84	.	.	16
bezahlte Wochenstunden												
37,5	.	.	37,2	.	.	37,4	.	.	37,3	.	.	17
37,7	.	.	37,2	.	.	37,4	.	.	37,4	.	.	18
37,5	.	.	37,0	.	.	37,3	.	.	37,1	.	.	19
37,6	.	.	37,1	.	.	37,4	.	.	37,4	.	.	20
38,5	.	.	38,4	.	.	38,1	.	.	38,2	.	.	21
40,8	.	.	39,8	.	.	40,2	.	.	40,3	.	.	22
40,9	.	.	39,9	.	.	40,2	.	.	40,3	.	.	23
40,8	.	.	40,0	.	.	40,4	.	.	40,7	.	.	24
41,0	.	.	39,8	.	.	40,1	.	.	40,1	.	.	25
39,4	.	.	38,4	.	.	39,5	.	.	39,3	.	.	26

wirtschaft

aufkommen

2000 April	2000 Mai	2000 Juni	2000 Juli	2000 August	2000 September	2000 Oktober	2000 November	2000 Dezember	2001 Januar	2001 Februar	2001 März	Lfd. Nr.
.	27
190	162	170	156	140	140	157	171	148	162	174	184	28
.	29
.	30
.	31
401	437	396	431	419	430	433	440	376	436	415	447	32
.	33
.	34
.	35
1 213	1 328	1 241	1 231	1 177	1 271	1 266	1 322	1 086	1 271	1 169	1 310	36
.	37
.	38
.	39
.	40
.	41
1 606	1 701	1 653	1 571	1 610	1 641	1 770	1 680	1 417	1 650	1 591	1 809	42
450	444	379	431	345	434	435	470	368	433	393	506	43
.	44
884	933	884	935	911	949	867	947	971	1 024	1 025	1 000	45
781	830	777	829	812	843	768	852	880	931	938	914	46
11	11	11	11	11	9,3r	8,4	8,4	8,1	7,6	7,6	7,3	47
93	92	97	94	88	96	90	87	83	85	80	78	48
1 170	1 186	1 172	1 148	1 179	1 112	1 122	1 114	1 162	1 052	1 062	985	49
.	50
.	51
.	52

3) Ohne die mit Stahlwerken örtlich verbundenen Stahlgießereien.

4) Einschl. Einfuhr.

5) Bezüge von Werken des gleichen Unternehmens und sonstigen Entfallstellen abzüglich Werksabgaben.

6) Ab 1995 Roheisen und Rohstahl.

7) Ab 1998 nur Rohstahl.

5 Schrott

Lfd. Nr.	Gegenstand der Nachweisung	1996	1997	1998	1999	2000	1999 MD	2000 MD
5.2 Schrottverbrauch für die Roh								
in								
1	Schrottverbrauch (einschl. Kreislaufmaterial)	20 251	22 640	23 043	22 603	24 770	1 884	2 064
Schrottverbrauch für die Erzeugung von								
2	Roheisen	45	53	50	68	83	5,6	6,9
3	Rohstahl	15 979	18 177	18 218	17 810	19 685	1 484	1 640
4	Oxygenstahlrohblöcke	5 320	6 098	5 771	5 207	5 948	434	496
5	Elektrostahlrohblöcke	10 369	11 795	12 132	12 315	13 442	1 026	1 120
6	Sonst. Stahlrohblöcke und Vorschmelzstahl	0,0						
7	Stahlguß	290	284	315	288	294	24	25
8	Gußeisen	4 099	4 291	4 657	4 620	4 897	385	408
9	Temperguß	127	119	119	105	106	8,7	8,9

Prozentanteil am Schrott

10	Schrottverbrauch	100	100	100	100	100	100	100
Schrottverbrauch für die Erzeugung von								
11	Roheisen	0,2	0,2	0,2	0,3	0,3	0,3	0,3
12	Rohstahl	78,9	80,3	79,1	78,8	79,5	78,8	79,5
13	Oxygenstahlrohblöcke	26,3	26,9	25,0	23,0	24,0	23,0	24,0
14	Elektrostahlrohblöcke	51,2	52,1	52,6	54,5	54,3	54,5	54,3
15	Sonst. Stahlrohblöcke und Vorschmelzstahl	0,0						
16	Stahlguß	1,4	1,3	1,4	1,3	1,2	1,3	1,3
17	Gußeisen	20,2	19,0	20,2	20,4	19,8	20,4	20,4
18	Temperguß	0,6	0,5	0,5	0,5	0,4	0,5	0,5

5.3 Schrottwirtschaft der Eisen-,

in								
19	Eigenentfall (einschl. Kreislaufmaterial)	1 822	1 902	2 122	2 066	2 222	172	185
20	Zugang minus Abgaben	2 684	2 783	3 012	2 930	3 061	244	255
21	Schrottverbrauch	4 516	4 695	5 091	5 013	5 298	418	441
22	Schrottverbrauch ohne Kreislaufmaterial	2 844	2 931	3 135	3 092	3 283	258	274
23	für Gußeisen	2 610	2 705	2 891	2 867	3 058	239	255
24	Stahlguß	178	176	195	181	181	15	15
25	Temperguß	56	51	48	45	44	3,7	3,6
26	Kreislaufmaterial	1 672	1 763	1 956	1 920	2 015	160	168
27	Schrottbestände ¹⁾	187	177	221	204	196	X	X
28	Maschinengußbruch	8,6	9,8	8,7	8,2	8,8	X	X
29	Handels-, Kokillen-, sonst. Gußbruch	18	13	18	14	13	X	X
30	Kupolofenschrott	83	71	99	96	81	X	X
31	Sonstiger Stahlschrott	30	34	42	40	44	X	X
32	Kreislaufmaterial	48	49	53	46	49	X	X

5.4 Schrottwirt

Lfd. Nr.	Gegenstand der Nachweisung	Einheit	1996	1997	1998	1999	2000	1999 MD	2000 MD
33	Lieferungen ²⁾	1 000 t	14 671	16 093	15 444	14 498	16 029	1 208	1 336
34	ins Ausland	1 000 t	6 221	6 327	5 257	4 669	5 074	389	423
35	an inländische Verbraucher	1 000 t	8 451	9 766	10 187	9 829	10 955	819	913
von Händlern in									
36	Schleswig-Holstein, Hamburg	1 000 t	949	927	531	358	399	30	33
37	Niedersachsen, Bremen	1 000 t	2 178	2 550	3 000	2 023	2 423	189	202
38	Nordrhein-Westfalen	1 000 t	4 162	4 482	4 392	4 398	4 988	367	416
39	Hessen, Rheinland-Pfalz	1 000 t	777	865	808	857	940	71	78
40	Baden-Württemberg, Bayern	1 000 t	3 921	4 386	5 026	4 980	5 068	415	422
41	Saarland	1 000 t	818	947	881	518	927	43	77
42	Berlin-West	1 000 t	173	116	122	97	60	8,0	5,0
43	Neue Länder und Berlin-Ost	1 000 t	1 895	1 819	1 383	1 269	1 224	106	102
44	Lagerbestände	1 000 t	1 198	1 195	1 105	1 282	1 162	X	X
45	Beschäftigte	Anzahl	7 490	8 121	8 356	7 854	7 827	X	X
46	dar. Arbeiter	Anzahl	4 801	5 409	5 552	5 187	5 132	X	X
47	Schleswig-Holstein, Hamburg	Anzahl	415	383	414	406	439	X	X
48	Niedersachsen, Bremen, Berlin-West	Anzahl	1 036	1 120	1 078	986	914	X	X
49	Nordrhein-Westfalen	Anzahl	2 359	2 331	2 211	2 153	2 130	X	X
50	Hessen, Rheinland-Pfalz, Saarland	Anzahl	832	918	975	945	910	X	X
51	Baden-Württemberg, Bayern	Anzahl	2 085	2 348	2 393	2 298	2 333	X	X
52	Neue Länder und Berlin-Ost	Anzahl	763	1 041	1 285	1 066	1 101	X	X

1) Ohne örtlich verbundene Stahlgießereien.

2) Einschl. Streckenversand.

wirtschaft

2000 April	2000 Mai	2000 Juni	2000 Juli	2000 August	2000 September	2000 Oktober	2000 November	2000 Dezember	2001 Januar	2001 Februar	2001 März	Lfd. Nr.
eisen-, Rohstahl- und Gußerzeugung												
1 000 t												
.	1
.	2
488	515	524	506	526	496	482	465	455	511	476	540	3
1 117	1 185	1 128	1 063	1 083	1 143	1 287	1 213	961	1 138	1 113	1 268	4
.	5
.	6
.	7
.	8
.	9
verbrauch insgesamt												
.	10
.	11
.	12
.	13
.	14
.	15
.	16
.	17
.	18
Stahl- und Tempergießereien												
1 000 t												
.	19
.	20
.	21
.	22
.	23
.	24
.	25
.	26
.	27
.	28
.	29
.	30
.	31
.	32
schaft der Händler												
2000 April	2000 Mai	2000 Juni	2000 Juli	2000 August	2000 September	2000 Oktober	2000 November	2000 Dezember	2001 Januar	2001 Februar	2001 März	Lfd. Nr.
1 376	1 387	1 286	1 287	1 257	1 359	1 377	1 431	1 197	1 368	1 325	1 485	33
450	444	379	431	345	434	435	470	368	433	393	508	34
925	942	906	855	912	926	942	961	829	934	932	980	35
31	18	22	53	16	44	45	27	17	46	19	76	36
216	223	202	169	190	202	184	210	218	195	218	216	37
382	421	385	372	408	454	407	490	353	409	394	440	38
72	76	79	73	74	76	77	88	74	77	72	89	39
508	459	421	425	400	394	444	423	376	445	438	458	40
75	81	66	81	70	97	91	81	67	89	78	94	41
5,0	2,8	3,4	5,3	6,1	4,5	5,3	4,9	5,8	5,1	5,6	8,4	42
87	106	108	108	93	87	113	106	86	102	102	103	43
1 170	1 186	1 172	1 148	1 179	1 112	1 122	1 114	1 162	1 052	1 062	985	44
.	.	7 774	7 827	.	.	.	45
.	.	5 101	5 132	.	.	.	46
.	.	435	439	.	.	.	47
.	.	873	914	.	.	.	48
.	.	2 129	2 130	.	.	.	49
.	.	902	910	.	.	.	50
.	.	2 308	2 333	.	.	.	51
.	.	1 126	1 101	.	.	.	52

5 Schrott

5.5 Einfuhr und Aus
in

Lfd. Nr.	Gegenstand der Nachweisung	1996	1997	1998	1999	2000	1999 MD	2000 MD
nach Schrott								
Ein								
1	Insgesamt	1 505	1 752	1 621	1 610	1 866	134	156
2	Legierter Schrott	129	158	122	124	156	10	13
3	Reine blaue Gußspäne	21	40	26	30	49	2,5	4,1
4	Stahlspäne	48	80	155	149	75	12	6,3
5	Schrott aus Gußeisen	43	47	41	31	68	2,6	5,7
6	Stahl-Altschrott	858	866	682	619	637	52	53
7	Stahl-Neuschrott, mind. 3 mm Stärke	36	53	44	100	109	8,4	9,1
8	Stahl-Neuschrott, unter 3 mm Stärke	56	55	51	31	78	2,6	6,3
9	Schwarze Pakete	27	43	50	35	45	2,9	3,7
10	Shredderschrott	224	312	343	399	541	33	45
11	Sonstiger sortierter Schrott	62	98	108	92	110	7,7	9,2
Aus								
12	Insgesamt	6 221	6 327	5 257	4 669	5 074	389	423
13	Legierter Schrott	267	318	262	311	324	26	27
14	Reine blaue Gußspäne	18	23	25	20	20	1,7	1,8
15	Stahlspäne	387	445	520	511	549	43	46
16	Schrott aus Gußeisen	161	201	175	171	146	14	12
17	Stahl-Altschrott	3 406	3 468	2 451	1 947	2 282	162	190
18	Stahl-Neuschrott, mind. 3 mm Stärke	307	404	266	300	350	25	29
19	Stahl-Neuschrott, unter 3 mm Stärke	408	413	567	511	464	43	39
20	Schwarze Pakete	262	239	267	286	228	24	19
21	Shredderschrott	631	571	483	345	469	29	39
22	Sonstiger sortierter Schrott	354	243	251	266	243	22	20
nach								
Ein								
23	Insgesamt	1 505	1 752	1 621	1 610	1 866	134	156
24	Länder der Europäischen Union	792	971	975	1 006	1 237	84	103
25	Frankreich	179	197	125	158	251	13	21
26	Italien	.	2,0	8,2	1,7	1,8	0,1	0,1
27	BeneLux-Länder	485	656	768	768	935	64	78
28	Dänemark, Schweden, Finnland	87	65	46	60	22	5,0	1,8
29	Übrige EU-Länder	.	52	35	20	28	1,6	2,3
30	Dritte Länder	713	781	646	604	630	50	52
Aus								
31	Insgesamt	6 221	6 327	5 257	4 669	5 074	389	423
32	Länder der Europäischen Union	4 939	4 864	4 761	4 291	4 380	358	365
33	Frankreich	639	867	1 006	885	870	74	73
34	Italien	1 458	1 301	1 459	1 083	939	90	78
35	BeneLux-Länder	2 462	2 184	1 967	2 018	2 363	168	197
36	Dänemark, Schweden, Finnland	.	107	88	38	55	3,2	4,6
37	Übrige EU-Länder	.	405	241	266	152	22	13
38	Dritte Länder	1 282	1 463	497	378	695	32	58

6 Stahl

6.1 Zugang an Stahlerzeugnissen

- Unlegierter

in

Lfd. Nr.	Gegenstand der Nachweisung	1996	1997	1998	1999	2000	1999 MD	2000 MD
39	Stahlerzeugnisse	10 266	12 016	11 821	12 454	13 185	1 038	1 099
40	Warmgewalzte Flacherzeugnisse	3 187	3 771	3 662	3 919	4 282	327	357
41	aus dem Inland	2 513	2 989	2 851	3 008	3 342	251	279
42	aus Händlerlagern ¹⁾	1 337	1 523	1 437	1 398	1 555	116	130
43	von anderen Stellen	1 176	1 467	1 413	1 610	1 787	134	149
44	aus EU-Ländern	530	614	624	753	774	63	65
45	aus Drittländern	144	167	187	158	167	13	14
46	Warmbreitband	690	874	893	1 003	1 150	84	96
47	Bandstahl	460	418	352	402	446	33	37
48	Bandblech	766	912	929	1 010	1 020	84	85
49	Quartblech ²⁾	1 272	1 566	1 488	1 504	1 666	125	139
50	Andere Flacherzeugnisse	2 397	3 192	3 238	3 517	3 976	293	331
51	aus dem Inland	1 910	2 468	2 423	2 700	3 000	225	250
52	aus Händlerlagern ¹⁾	731	986	1 012	984	1 155	62	96
53	von anderen Stellen	1 179	1 482	1 411	1 716	1 845	143	154
54	aus EU-Ländern	432	659	692	713	823	59	69
55	aus Drittländern	55	66	123	104	153	8,8	13
56	Kaltgewalztes Blech, Elektroblech	1 079	1 306	1 300	1 475	1 647	123	137
57	Oberflächenveredeltes Blech ³⁾	1 318	1 886	1 938	2 043	2 329	170	194
58	Langerzeugnisse und Halbzeug	4 682	5 053	4 921	5 017	4 827	418	411
59	aus dem Inland	3 005	3 253	3 200	3 378	3 314	281	276
60	aus Händlerlagern ¹⁾	1 115	1 244	1 195	1 292	1 364	108	114
61	von anderen Stellen	1 890	2 009	2 005	2 085	1 950	174	163
62	aus EU-Ländern	1 458	1 538	1 420	1 367	1 332	114	111
63	aus Drittländern	220	261	301	272	282	23	24
64	Halbzeug	295	391	402	329	438	27	36
65	Walzdraht	41	40	38	48	48	4,0	4,0
66	Betonstahl	1 617	1 559	1 352	1 356	1 235	113	103
67	Stabstahl	1 152	1 336	1 279	1 281	1 295	105	108
68	Schwere Profile ⁴⁾	1 577	1 727	1 850	2 022	1 912	169	159

*) Stahlerzeugnisse in der Abgrenzung des EGKS-Vertrages.

**) Vor 1996: Grund- und Qualitätsstahl.

1) Einschl. aus eigener Umarbeitung.

2) Und Breitflachstahl.

3) Weißblech u. -band, verzinnertes Blech, ECCS-Blech und -Band,

schmelztauch und elektrolytisch veredelte Bleche, organisch beschichtete Bleche.

4) Träger, Grubenausbauprofile, Spundwandlerzeugnisse, Oberbauerzeugnisse.

wirtschaft

fuhr des Schrotthandels

1000 t

2000 April	2000 Mai	2000 Juni	2000 Juli	2000 August	2000 September	2000 Oktober	2000 November	2000 Dezember	2001 Januar	2001 Februar	2001 März	Lfd. Nr.
sorten												
fuhr												
190	162	170	156	140	140	157	171	148	162	174	184	1
11	14	13	17	14	9,1	11	11	12	9,2	10	9,1	2
3,1	6,2	4,7	6,4	4,5	2,9	2,4	3,2	5,0	4,6	6,4	4,3	3
5,9	7,7	6,1	9,1	5,4	9,2	7,7	4,5	5,9	7,0	4,7	1,1	4
5,1	7,0	8,4	9,7	7,2	4,0	7,1	5,7	3,0	4,8	4,5	6,5	5
83	40	62	49	45	46	49	54	53	44	65	75	6
5,1	11	7,3	6,0	6,6	6,3	14	16	12	14	13	12	7
9,5	5,7	7,4	4,5	2,9	7,9	5,3	6,3	8,7	13	7,4	4,3	8
2,6	5,4	3,3	3,3	2,6	1,6	2,9	2,3	5,0	3,5	2,3	3,7	9
55	56	44	47	44	46	46	59	40	46	52	51	10
10	9,0	14	4,8	7,9	7,0	10	9,5	3,6	15	8,4	6,7	11
Fuhr												
450	444	379	431	345	434	435	470	368	433	393	506	12
32	29	29	30	26	24	28	21	13	25	25	22	13
1,7	1,7	1,7	1,6	1,6	1,7	1,5	1,4	1,8	1,8	1,5	2,2	14
53	51	45	44	34	38	45	51	43	48	47	59	15
14	9,3	12	11	13	12	13	9,7	8,8	6,2	8,7	7,1	16
192	208	140	198	154	221	201	223	155	198	158	238	17
26	26	24	27	20	30	32	34	27	31	31	35	18
50	42	32	36	27	30	37	47	47	41	43	54	19
18	22	24	16	12	26	17	18	23	17	19	20	20
41	33	51	44	40	36	44	45	34	49	41	51	21
21	22	21	24	19	14	17	19	16	15	18	17	22
Ländern												
fuhr												
190	162	170	156	140	140	157	171	148	162	174	184	23
108	89	103	109	93	102	107	116	100	118	134	127	24
28	22	17	14	10	20	24	23	15	22	23	24	25
0,2	0,3	0,2	0,1	.	.	0,2	.	.	.	0,2	.	26
74	73	79	89	81	80	79	88	82	94	108	100	27
1,6	2,2	2,1	2,2	1,8	1,6	1,2	1,8	1,3	1,3	2,0	1,6	28
3,7	2,4	4,4	3,1	.	.	3,1	.	.	.	2,1	.	29
83	63	67	47	46	38	49	55	48	44	40	57	30
Fuhr												
450	444	379	431	345	434	435	470	368	433	393	506	31
395	395	330	357	308	356	367	415	318	370	354	396	32
151	79	63	70	56	63	76	62	46	72	70	76	33
45	94	81	89	63	60	94	89	92	113	118	107	34
180	202	170	193	177	227	180	239	163	168	148	190	35
8,1	4,4	6,1	1,9	3,0	3,6	4,0	5,2	1,7	2,2	3,6	7,3	36
10	15	9,7	2,9	11	1,7	12	20	15	15	14	17	37
55	49	50	74	36	78	68	55	50	63	40	110	38

handel

beim lagerhaltenden Stahlhandel *)

Stahl **) -

1 000 t

2000 April	2000 Mai	2000 Juni	2000 Juli	2000 August	2000 September	2000 Oktober	2000 November	2000 Dezember	2001 Januar	2001 Februar	2001 März	Lfd. Nr.
977	1 215	1 062	1 106	1 138	1 072	1 168	1 185	758	1 174	1 065	1 102	39
338	416	350	373	375	341	382	360	228	375	348	389	40
258	330	271	296	300	268	295	282	172	286	272	292	41
115	157	130	142	148	127	135	129	78	135	131	146	42
143	172	142	154	152	141	160	154	94	150	140	145	43
65	71	67	64	65	58	70	64	45	68	58	57	44
15	15	12	13	9,9	15	17	14	11	21	18	20	45
94	114	94	96	105	92	104	99	58	105	86	96	46
32	43	38	39	41	40	40	37	22	39	36	35	47
85	96	89	87	81	74	92	83	48	86	88	98	48
128	164	129	152	148	135	146	142	101	145	138	140	49
274	386	317	321	339	330	361	355	236	365	321	323	50
204	282	239	245	253	251	267	273	184	285	255	262	51
76	104	91	93	102	96	104	111	75	108	94	107	52
128	177	148	152	150	156	163	162	109	177	161	155	53
59	83	68	67	73	67	81	73	38	71	60	54	54
12	22	9,7	8,6	14	13	13	9,0	13	10	6,0	7,2	55
109	155	131	131	140	142	151	155	105	154	138	137	56
166	232	186	190	200	189	210	200	129	212	184	186	57
365	412	395	412	423	401	425	470	296	434	396	411	58
247	278	259	269	289	273	285	309	203	277	256	262	59
108	128	108	108	120	115	120	117	85	123	104	115	60
138	150	150	161	168	158	165	193	118	154	152	146	61
98	115	113	118	111	106	118	128	73	127	118	117	62
20	20	24	25	23	21	22	32	19	30	22	33	63
36	37	36	43	41	38	42	50	30	37	40	35	64
2,9	3,6	2,6	2,9	5,0	4,5	4,4	4,6	3,4	4,5	5,5	5,4	65
86	94	103	92	108	102	108	109	66	82	87	101	66
95	109	102	108	102	106	113	125	74	135	114	126	67
145	168	151	166	167	150	158	181	123	177	150	144	68

6 Stahl

6.2 Lieferungen von Stahlerzeugnissen

- Unlegierter

in

Lfd. Nr.	Gegenstand der Nachweisung	1996	1997	1998	1999	2000	1999 MD	2000 MD
1	Stahlerzeugnisse.....	10 565	11 748	11 920	12 416	12 749	1 035	1 062
2	Warmgewalzte Flacherzeugnisse.....	3 356	3 735	3 864	3 822	4 101	319	342
3	in das Inland.....	3 122	3 421	3 411	3 519	3 743	293	312
4	an andere Händler ¹⁾	1 309	1 354	1 262	1 257	1 281	105	107
5	an das Baugewerbe ²⁾	490	540	562	560	613	47	51
6	an andere Verbraucher.....	1 323	1 526	1 587	1 702	1 849	142	154
7	in EU-Ländern.....	204	274	215	263	303	22	25
8	in Drittländern.....	29	39	37	40	55	3,3	4,6
9	Warmbreitband.....	755	862	903	970	1 023	81	85
10	Bandstahl.....	456	448	347	402	398	34	33
11	Bandblech.....	801	888	945	971	1 034	81	86
12	Quartoblech ³⁾	1 344	1 536	1 469	1 480	1 646	123	137
13	Andere Flacherzeugnisse.....	2 419	3 032	3 207	3 569	3 696	297	308
14	in das Inland.....	2 192	2 722	2 885	3 217	3 295	268	275
15	an andere Händler ¹⁾	573	803	848	938	983	78	82
16	an das Baugewerbe ²⁾	334	373	398	412	452	34	38
17	an andere Verbraucher.....	1 285	1 546	1 639	1 868	1 860	156	155
18	in EU-Ländern.....	195	270	285	289	312	24	26
19	in Drittländern.....	32	41	38	62	90	5,2	7,5
20	Kaltgewalztes Blech, Elektroblech.....	1 070	1 259	1 312	1 485	1 539	124	128
21	Oberflächenveredeltes Blech ⁴⁾	1 350	1 773	1 894	2 084	2 157	174	180
22	Langerzeugnisse und Halbzeug.....	4 790	4 981	5 049	5 025	4 952	419	413
23	in das Inland.....	4 578	4 737	4 818	4 757	4 628	396	386
24	an andere Händler ¹⁾	1 177	1 261	1 350	1 243	1 087	104	91
25	an das Baugewerbe ²⁾	2 232	2 288	2 198	2 218	2 083	185	174
26	an andere Verbraucher.....	1 169	1 188	1 270	1 296	1 459	108	122
27	in EU-Ländern.....	172	196	181	213	252	18	21
28	in Drittländern.....	40	49	51	55	71	4,6	5,9
29	Halbzeug.....	298	375	382	344	441	29	37
30	Walzdraht.....	40	39	40	49	48	4,1	4,0
31	Betonstahl.....	1 601	1 549	1 450	1 361	1 249	113	104
32	Stabstahl.....	1 222	1 301	1 311	1 255	1 283	105	107
33	Schwere Profile ⁵⁾	1 630	1 717	1 867	2 016	1 931	168	161

6.3 Bestände an Stahlerzeugnissen

- Unlegierter

in

Lfd. Nr.	Gegenstand der Nachweisung	1996	1997	1998	1999	2000	1999 MD	2000 MD
34	Stahlerzeugnisse.....	2 260	2 482	2 376	2 475	2 656	X	X
35	Warmgewalzte Flacherzeugnisse.....	716	751	738	824	902	X	X
36	Warmbreitband.....	142	136	134	147	245	X	X
37	Bandstahl.....	55	49	37	22	22	X	X
38	Bandblech.....	188	175	154	198	177	X	X
39	Quartoblech ³⁾	331	390	413	457	458	X	X
40	Andere Flacherzeugnisse.....	461	579	618	595	747	X	X
41	Kaltgewalztes Blech, Elektroblech.....	205	219	221	225	311	X	X
42	Oberflächenveredeltes Blech ⁴⁾	257	360	397	370	436	X	X
43	Langerzeugnisse und Halbzeug.....	1 083	1 152	1 020	1 057	1 007	X	X
44	Halbzeug.....	112	103	129	109	87	X	X
45	Walzdraht.....	3,2	4,9	3,5	3,4	4,4	X	X
46	Betonstahl.....	272	279	184	193	161	X	X
47	Stabstahl.....	323	367	325	339	352	X	X
48	Schwere Profile ⁵⁾	372	398	381	413	402	X	X

6.4 Lagerbewegung mit

in

Lfd. Nr.	Gegenstand der Nachweisung	1996	1997	1998	1999	2000	1999 MD	2000 MD
49	Zugänge.....	899	840	943	964	1 040	80	87
50	aus dem Inland.....	590	531	574	574	646	48	54
51	aus dem Ausland.....	310	308	369	389	394	32	33
52	Rost- und hitzebeständige Stähle.....	534	601	649	706	729	59	61
53	Flacherzeugnisse.....	416	475	494	560	568	47	47
54	Langerzeugnisse und Halbzeug.....	118	126	155	146	162	12	14
55	Andere legierte Stähle.....	365	239	294	257	311	21	26
56	Lieferungen.....	918	817	893	935	1 019	78	85
57	in das Inland.....	796	695	791	826	896	69	75
58	in das Ausland.....	122	122	102	109	123	9,0	10
59	Rost- und hitzebeständige Stähle.....	531	585	644	685	721	57	60
60	Flacherzeugnisse.....	417	459	497	543	558	45	47
61	Langerzeugnisse und Halbzeug.....	114	126	147	142	163	12	14
62	Andere legierte Stähle.....	387	233	248	250	298	21	25
63	Bestände.....	252	212	241	244	254	X	X
64	Rost- und hitzebeständige Stähle.....	114	130	132	141	138	X	X
65	Flacherzeugnisse.....	76	92	89	102	94	X	X
66	Langerzeugnisse und Halbzeug.....	39	37	43	39	44	X	X
67	Andere legierte Stähle.....	137	82	109	103	116	X	X

*) Stahlerzeugnisse in der Abgrenzung des EGKS-Vertrages.

**) Vor 1996: Grund- und Qualitätsstahl.

1) Und für eigene Umarbeitung.

2) Einschl. Stahlbau.

3) Und Breitflachstahl.

4) Weißblech u. -band, verzinnertes Blech, ECCS-Blech und -Band, schmelztauch und elektrolytisch veredelte Bleche, organisch beschichtete Bleche.

5) Träger, Grubenausbauprofile, Spundwandlerzeugnisse, Oberbauer.

handel
des lagerhaltenden Stahlhandels *)
Stahl **) -
1000 t

2000 April	2000 Mai	2000 Juni	2000 Juli	2000 August	2000 September	2000 Oktober	2000 November	2000 Dezember	2001 Januar	2001 Februar	2001 März	Lfd. Nr.
991	1 232	1 063	1 078	1 084	1 079	1 031	1 114	770	1 049	984	1 110	1
320	410	332	341	338	343	327	357	239	354	329	381	2
293	374	303	313	310	311	294	323	216	321	301	342	3
100	122	105	106	113	104	111	111	69	108	106	124	4
45	66	46	51	49	57	63	59	36	57	53	57	5
148	186	152	155	147	150	131	154	111	156	142	161	6
24	30	25	24	24	27	28	28	19	28	23	34	7
3,1	6,2	4,2	4,5	4,4	5,2	5,3	5,2	4,0	4,4	4,5	5,0	8
79	102	86	84	87	85	87	83	58	88	81	96	9
33	43	37	36	29	30	29	31	17	29	26	31	10
80	94	82	83	87	87	83	91	63	92	88	107	11
128	171	126	138	135	140	128	151	101	145	133	147	12
282	365	312	303	300	295	293	307	226	301	289	310	13
250	328	276	269	270	265	259	269	199	269	257	275	14
75	91	75	80	83	81	84	88	65	86	83	90	15
35	44	34	35	37	38	39	39	31	38	39	39	16
139	194	167	154	150	146	136	142	104	145	135	146	17
27	30	29	28	21	22	26	26	18	23	23	27	18
5,8	6,9	6,5	5,6	9,0	8,2	8,7	12	8,8	8,6	9,0	8,8	19
113	155	129	123	119	124	125	130	99	129	125	136	20
169	210	182	180	181	171	169	177	128	172	164	174	21
389	456	420	434	446	442	410	450	306	394	367	420	22
366	427	393	410	418	415	381	413	285	368	342	390	23
87	99	92	93	99	96	95	98	66	93	79	92	24
165	195	185	189	187	189	184	190	117	149	144	167	25
114	133	117	129	132	130	102	125	102	127	118	131	26
18	23	19	19	22	20	22	31	17	20	19	22	27
5,1	6,1	6,8	4,9	8,2	6,2	7,2	6,7	4,7	5,6	5,9	7,1	28
33	38	36	35	38	36	43	49	33	32	34	41	29
2,8	4,4	3,8	4,4	5,3	4,8	5,0	4,9	3,8	4,4	4,2	5,9	30
105	120	117	114	112	115	103	109	68	78	80	92	31
100	115	102	110	110	109	102	119	82	118	109	121	32
148	178	161	171	181	177	158	169	119	161	139	160	33

beim lagerhaltenden Stahlhandel *)
Stahl **) -
1 000 t

2000 April	2000 Mai	2000 Juni	2000 Juli	2000 August	2000 September	2000 Oktober	2000 November	2000 Dezember	2001 Januar	2001 Februar	2001 März	Lfd. Nr.
2 685	2 665	2 665	2 667	2 701	2 628	2 679	2 733	2 656	2 726	2 796	2 789	34
868	867	884	908	943	929	950	954	902	939	946	939	35
194	201	209	222	236	242	256	268	245	264	265	261	36
19	18	18	20	25	22	21	21	22	21	22	23	37
205	206	213	211	211	197	196	196	177	175	177	177	38
450	441	444	455	471	468	477	468	458	479	482	479	39
656	675	682	703	716	697	729	736	747	728	761	738	40
243	241	245	258	266	272	283	295	311	274	310	300	41
414	434	438	445	450	424	446	442	436	454	451	438	42
1 161	1 122	1 099	1 056	1 042	1 002	1 000	1 043	1 007	1 059	1 089	1 092	43
95	99	99	94	96	92	92	111	87	98	100	110	44
8,9	8,3	7,3	5,8	5,7	5,5	4,9	4,7	4,4	4,2	5,4	4,9	45
243	217	202	179	178	165	168	171	161	165	172	179	46
363	357	358	352	348	346	353	359	352	367	375	382	47
452	441	432	425	414	393	383	398	402	425	436	417	48

legierten Stahlerzeugnissen *)
1 000 t

2000 April	2000 Mai	2000 Juni	2000 Juli	2000 August	2000 September	2000 Oktober	2000 November	2000 Dezember	2001 Januar	2001 Februar	2001 März	Lfd. Nr.
82	103	83	77	84	85	88	93	59	111	101	121	49
51	62	49	50	52	54	55	57	36	77	63	77	50
31	40	33	28	31	31	34	35	23	34	39	44	51
60	72	58	53	60	59	60	61	43	80	74	92	52
47	56	46	39	51	46	46	46	32	65	58	73	53
12	17	13	14	8,6	13	13	15	11	16	16	18	54
22	30	25	24	24	25	28	32	16	31	27	29	55
81	95	77	79	83	85	79	87	62	106	98	113	56
72	84	68	70	73	74	68	78	54	92	82	95	57
9,0	11	9,5	8,5	11	11	10	12	8,1	14	16	18	58
59	68	56	55	59	60	54	60	42	78	72	86	59
47	53	44	41	46	47	41	44	31	58	57	69	60
12	15	12	14	13	14	13	15	11	19	15	17	61
22	27	21	23	25	24	25	28	20	28	25	27	62
243	247	253	258	249	246	251	253	254	300	300	304	63
143	147	149	150	143	138	139	137	138	179	176	178	64
102	105	106	105	101	97	97	96	94	139	136	136	65
40	42	43	45	42	41	42	41	44	40	41	42	66
100	100	104	105	106	108	113	115	116	121	124	128	67

7 Inländische

7.1 Außenhandel der

7.1.1

Eisenerze, Brennstoffe, Roheisen, Rohstahl,

Lfd. Nr	Waren	1998				1999			
		Insgesamt		dar. EU		Insgesamt		dar. EU	
		1 000 t	1 000 DM	1 000 t	1 000 DM	1 000 t	1 000 DM	1 000 DM	
1	Eisenerze	47 597,2	5 398,3	2 461 733	283 941	38 801,8	3 845,1	2 047 898	236 269
2	Kiesabbrände	86,4	0,0	2 551	12	90,0	0,0	2 153	0
3	Manganerze	23,5	2,2	7 946	1 350	21,7	1,3	6 016	853
4	Schlacken und eisenhaltige Abfälle	385,6	358,1	15 457	14 295	323,5	264,2	12 117	10 153
5	Steinkohlen und -briketts	22 354,9	1 782,4	1 606 827	122 921	22 127,0	1 745,4	1 411 405	104 820
6	Braunkohlen	2 229,6	17,7	101 135	5 013	2 287,7	6,0	87 878	1 681
7	Steinkohlenkoks	4 482,7	534,7	684 692	106 693	4 140,4	405,4	579 316	77 527
8	Eisen- und Stahlerzeugnisse	27 286,5	17 645,7	34 180 035	22 786 128	25 196,5	15 482,9	29 151 536	18 514 402
9	Gußbruch	141,6	96,3	20 239	13 380	135,6	101,9	17 638	13 087
10	Stahlschrott	2 598,9	1 218,4	677 884	272 250	2 725,0	1 156,6	585 039	201 281
11	Roheisen	358,2	45,2	117 520	13 443	258,1	15,0	78 119	4 858
12	Hochofen-Ferromangan	166,5	130,4	129 973	100 463	104,2	58,3	71 177	38 738
13	Sonstige Ferrolegierungen	903,5	125,5	1 442 650	336 132	848,7	83,6	982 692	177 371
14	Erzeugnisse der eisenschaffenden Industrie	17 026,4	12 288,5	16 708 525	12 959 915	15 250,2	10 685,8	13 362 088	10 237 076
15	Erzeugnisse lt. EGKS-Vertrag	15 018,0	11 132,2	13 191 842	10 638 658	13 266,8	9 566,5	10 252 814	8 283 771
16	darunter aus legiertem Stahl	2 204,5	1 984,9	4 188 646	3 829 730	2 060,3	1 840,4	3 483 755	3 151 322
17	Rohblöcke	123,7	116,8	260 551	256 008	62,6	57,4	139 827	135 311
18	Halbzeug, gewalzt oder stranggegossen	1 486,5	943,8	1 286 433	988 969	1 075,6	638,0	943 520	773 588
19	Wambreitband	1 795,8	1 234,4	1 179 005	894 864	1 666,8	1 107,4	912 984	705 433
20	Bandstahl, warmgewalzt	545,2	473,9	439 537	394 700	508,3	435,7	341 405	303 936
21	Breitflachstahl u. warmgew. Blech über 3 mm	2 001,1	1 184,9	1 821 033	1 262 406	1 793,2	1 138,2	1 334 507	995 068
22	Warmgewalztes Blech unter 3 mm	28,7	24,3	26 667	23 898	29,3	26,3	23 453	21 673
23	Walzdraht	1 393,0	884,4	960 958	704 624	1 324,3	798,2	768 632	546 578
24	Betonstahl in Stäben	569,8	467,8	268 908	218 695	565,0	310,1	242 397	131 687
25	Flachstahl und andere Stäbe	1 502,1	1 182,2	1 301 196	1 046 133	1 366,9	1 022,3	988 227	770 861
26	Stabstahlprofile	463,5	335,3	340 792	239 989	465,3	333,5	298 265	204 371
27	Schwere Profile	973,7	704,4	635 634	485 231	881,3	686,9	504 768	413 323
28	Spundwunderzeugnisse	96,1	56,6	86 758	58 973	113,9	49,6	98 705	54 364
29	Oberbaumaterial	181,8	112,0	176 989	124 623	200,3	131,4	186 547	138 439
30	Kaltgewalztes Blech, einschl. Feinstblech	1 626,7	1 416,5	2 079 490	1 862 678	1 306,0	1 118,0	1 601 813	1 409 682
31	Verpackungsblech, ohne Feinstblech	269,1	238,0	373 892	336 151	287,8	245,0	368 397	317 804
32	Verzinktes und verbleites Blech	1 768,6	1 614,0	1 697 628	1 549 506	1 451,0	1 341,1	1 282 020	1 199 159
33	Kunststoffbeschichtetes Blech	47,9	46,7	69 350	67 430	58,5	55,5	83 676	80 363
34	Sonstiges metallisch überzogenes Blech	61,4	34,8	62 833	35 806	44,7	24,8	39 752	22 750
35	Elektroblech	83,4	61,4	124 188	87 974	65,9	46,9	93 719	59 401
36	Präzisionsstahlrohre, nahtlos	54,7	33,3	212 289	159 225	51,3	31,8	214 816	161 688
37	Präzisionsstahlrohre, geschweißt	257,0	130,2	486 782	273 192	263,5	121,9	442 709	238 998
38	Sonst. Stahlrohre, nahtlos	371,5	168,7	588 725	367 721	316,8	146,6	485 282	286 462
39	Sonst. Stahlrohre, geschweißt	1 072,8	694,8	1 245 261	924 075	1 108,8	713,0	1 096 486	808 952
40	Rohrformstücke usw.	103,2	56,2	607 252	349 776	77,4	37,6	508 013	259 712
41	Schmiedehalbzeug	25,4	17,5	71 071	62 919	27,0	10,8	77 782	38 626
42	Geschmiedete Stäbe u. Profile	82,9	35,0	167 947	93 282	92,4	38,5	149 509	80 082
43	Freiformschmiedestücke	20,6	15,4	90 847	74 569	17,7	13,1	74 115	58 401
44	Rolendes Eisenbahnzeug	20,4	5,2	46 509	15 498	28,5	6,0	60 782	20 984
45	Weiterverarbeitung	6 091,4	3 741,4	15 083 244	9 090 545	5 874,7	3 381,6	14 056 783	7 841 991
46	Form- u. Stabstahl, kalt hergestellt	598,0	400,6	1 059 780	792 446	531,6	344,4	847 881	617 136
47	Band, kaltgewalzt	740,4	654,5	1 224 375	1 071 754	789,1	684,7	1 111 013	971 318
48	Sonstige Bleche	565,0	552,4	680 640	659 167	555,7	547,0	663 915	647 429
49	Draht	546,7	328,1	841 321	593 768	503,2	292,3	734 983	511 489
50	Gesensschmiedestücke	70,2	37,2	236 893	151 049	68,8	31,9	218 139	123 133
51	Gußzeugnisse	378,1	152,4	830 047	423 154	348,0	124,7	746 304	349 089
52	Oberbau, Nicht-EGKS	15,4	3,7	31 643	12 490	14,4	2,5	28 317	8 835
53	Druckbehälter	26,8	14,0	119 166	72 360	25,8	12,7	114 723	66 053
54	Konstruktionen	781,8	380,3	2 126 623	1 220 799	792,6	335,4	2 111 621	1 097 162
55	Sammelbehälter	148,6	82,9	585 956	348 045	144,3	65,1	543 102	291 723
56	Seile, Kabel	79,0	45,6	257 350	155 046	65,7	39,5	225 292	135 042
57	Gewebe	561,2	414,5	395 913	261 614	552,1	355,1	368 338	223 820
58	Ketten	34,8	8,7	177 931	64 334	30,3	7,6	169 101	63 582
59	Stifte, Nägel	73,2	20,8	141 890	55 618	70,1	15,1	124 920	42 145
60	Schrauben, Muttern	420,3	172,1	1 960 041	930 948	411,2	156,7	1 854 613	834 351
61	Federn	57,4	35,3	300 912	166 337	59,9	39,6	280 847	153 921
62	Übrige Waren des Kapitel 72 ¹⁾	118,9	93,0	170 289	132 682	109,6	66,1	163 761	111 989
63	Übrige Waren des Kapitel 73 ²⁾	875,6	345,4	3 962 274	1 958 934	822,1	261,3	3 751 913	1 593 774

1) Kapitel 72 = Eisen und Stahl.

2) Kapitel 73 = Waren aus Eisen und Stahl.

Zuordnung der Warennummern nach dem "Warenverzeichnis für die Außenhandelsstatistik, Ausgabe 1998" zu den obigen Waren:

1	2601 11 00, 12 00.	11 11, 19, 21, 29, 91, 99, 19 10, 90, 30 10, 40 10, 30, 7224
2	2601 20 00.	10 00, 90 01, 05, 08, 15, 31, 39, 7225 11 00, 19 10, 90, 20 20,
3	2602 00 00.	30 00, 40 20, 50, 80, 50 00, 91 10, 92 10, 99 10, 7226 11 10,
4	2618 00 00, 2619 00 10, 91, 93, 95, 99.	19 10, 30, 20 20, 91 10, 90, 92 10, 93 20, 94 20, 99 20, 7227
5	2701 11 10, 90, 12 10, 90, 19 00, 20 00.	10 00, 20 00, 90 10, 50, 95, 7228 10 10, 30, 20 11, 19, 30, 30
6	2702 10 00, 20 00, 2704 00 30, 90.	20, 41, 49, 61, 69, 70, 89, 60 10, 70 10, 31, 80 10.
7	2704 00 11, 19.	17 7206 10 00, 90 00, 7218 10 00, 7224 10 00.
9	7204 10 00.	18 7207 11 11, 14, 16, 12 10, 19 11, 14, 16, 31, 20 11, 15, 17, 32,
10	7204 21 10, 90, 29 00, 30 00, 41 10, 91, 99, 49 10, 30, 91, 99, 50 10, 90.	51, 55, 57, 71, 7218 91 11, 19, 99 11, 20, 7224 90 01, 05, 08,
11	7201 10 11, 19, 30, 90, 20 00, 50 10, 90, 7203 10 00, 90 00.	15, 31, 39.
12	7202 11 20, 80.	19 7208 10 00, 25 00, 26 00, 27 00, 36 00, 37 10, 90, 38 10, 90,
13	7202 19 00, 21 10, 90, 29 10, 90, 30 00, 41 10, 91, 99, 49 10, 50, 90, 50 00,	39 10, 90, 7219 11 00, 12 10, 90, 13 10, 90, 14 10, 90, 7225
16	60 00, 70 00, 80 00, 91 00, 92 00, 93 00, 99 11, 19, 30, 80.	30 00.
	7218 10 00, 91 11, 19, 99 11, 20, 7219 11 00, 12 10, 90, 13 10, 90, 14 10,	20 7211 14 10, 90, 19 20, 90, 7212 60 11, 91, 7220 11 00, 12 00,
	90, 21 10, 90, 22 10, 90, 23 00, 24 00, 31 00, 32 10, 90, 33 10, 90, 34 10,	7226 20 20, 91 10, 90, 99 20.
	90, 35 10, 90, 90 10, 7220 11 00, 12 00, 20 10, 90 11, 7221 00 10, 90, 7222	

Wirtschaftszahlen

Bundesrepublik Deutschland

Einfuhr

Walzstahl und sonstige Eisenerzeugnisse

Juli 2000				August 2000				September 2000				Lfd. Nr.
Insgesamt		dar. EU		Insgesamt		dar. EU		Insgesamt		dar. EU		
1 000 t		1 000 DM		1 000 t		1 000 DM		1 000 t		1 000 DM		
3 557,1	541,9	214 434	40 625	1 698,9	226,9	112 925	18 057	7 019,7	313,4	389 105	19 164	1
4,1	0,0	129	0	7,4	0,0	202	0	2,9	0,0	120	0	2
0,6	0,2	337	130	1,1	0,1	1 498	43	0,3	0,1	133	54	3
57,4	31,1	17 009	753	23,8	14,2	706	500	89,3	79,1	2 805	2 528	4
1 518,3	47,1	113 904	3 193	1 624,3	38,1	127 813	2 694	2 480,1	50,3	201 891	4 825	5
137,6	0,0	4 473	0	141,4	0,0	4 636	0	132,9	0,0	4 844	4	6
550,9	164,5	89 701	34 253	344,0	41,6	56 290	10 695	560,9	12,1	75 161	2 675	7
2 568,3	1 612,4	3 186 154	2 012 361	2 507,7	1 522,6	3 090 213	1 870 398	2 186,0	1 319,0	2 953 348	1 714 284	8
22,1	17,8	3 104	2 437	20,7	17,6	2 697	2 295	12,6	9,8	2 023	1 674	9
326,0	148,3	120 935	36 364	284,8	135,8	104 124	33 729	239,5	98,1	81 697	20 408	10
19,8	2,3	6 210	692	20,2	0,5	10 110	280	22,3	0,5	7 477	189	11
14,4	12,7	11 852	10 304	9,6	7,1	7 746	5 720	22,1	17,0	19 142	14 912	12
85,2	15,8	123 023	34 867	86,4	3,6	111 505	11 606	55,1	8,0	87 669	20 700	13
1 550,5	1 101,3	1 572 411	1 206 048	1 557,1	1 080,6	1 509 928	1 120 077	1 331,7	919,6	1 330 283	975 854	14
1 363,0	993,5	1 241 116	994 535	1 410,4	1 004,8	1 236 733	955 567	1 191,8	844,8	1 060 972	815 246	15
228,7	201,9	454 500	412 726	205,9	169,3	369 340	316 105	159,6	133,6	313 960	274 196	16
3,0	2,5	2 341	2 010	7,0	6,0	5 768	5 075	3,1	2,3	2 661	2 059	17
170,5	99,5	187 820	165 933	128,0	66,4	112 561	76 853	91,4	23,7	48 013	15 783	18
154,4	107,3	108 076	77 934	225,0	156,3	161 934	118 985	143,7	110,5	110 833	90 248	19
53,3	40,3	39 582	31 243	44,3	29,6	37 087	26 570	48,7	43,8	37 601	33 805	20
172,6	118,8	151 766	116 376	153,0	98,4	130 568	95 961	141,1	91,3	134 373	100 141	21
3,1	2,9	2 693	2 551	3,8	3,7	3 632	3 554	2,4	2,1	2 440	2 180	22
163,4	111,8	104 806	78 304	87,5	38,4	60 594	34 776	108,9	78,1	73 165	56 755	23
29,9	17,2	14 930	8 843	30,7	16,4	14 203	7 611	47,1	27,7	21 140	12 434	24
137,3	105,4	111 039	89 862	120,1	78,4	102 060	75 005	110,8	74,7	99 725	74 138	25
39,5	32,1	26 885	20 593	35,6	26,8	28 027	18 175	31,1	22,3	21 463	14 814	26
78,7	60,7	51 260	41 156	107,9	84,3	71 225	58 220	68,6	48,4	42 486	32 209	27
9,7	1,7	7 595	1 722	8,5	3,1	7 381	3 560	6,5	1,9	5 716	2 062	28
19,5	16,7	21 321	19 128	9,2	6,7	9 042	7 284	4,8	1,0	3 783	1 142	29
119,9	99,1	189 911	163 158	165,2	134,2	210 501	175 678	145,2	112,3	208 693	173 349	30
24,9	22,4	29 819	26 969	24,9	23,1	27 348	25 186	35,2	31,9	41 906	37 999	31
164,7	142,4	154 583	132 048	233,9	210,1	228 399	199 028	184,5	159,7	180 812	150 404	32
6,2	6,1	9 330	9 252	5,3	5,3	7 892	7 752	5,7	5,7	8 305	8 262	33
5,9	2,7	6 293	2 699	4,8	4,8	5 104	5 104	7,0	3,9	7 385	3 789	34
6,5	3,6	11 046	4 754	15,7	12,6	17 409	11 190	8,0	3,4	10 472	3 673	35
5,9	3,8	20 277	15 219	6,2	4,4	21 763	17 356	5,2	3,0	22 949	17 072	36
23,7	11,0	44 873	23 480	20,4	9,9	44 178	27 333	21,2	9,6	43 490	22 558	37
29,0	14,3	42 421	26 741	24,8	10,7	41 983	23 933	25,1	11,6	43 456	25 628	38
99,5	69,3	128 019	101 856	74,4	43,3	88 432	62 083	69,4	42,9	86 306	62 000	39
7,6	3,6	50 778	26 606	6,6	2,6	44 557	19 094	5,1	1,7	40 136	15 821	40
5,7	0,9	13 891	5 215	1,9	0,7	5 715	1 796	1,9	0,5	6 357	1 953	41
9,0	3,3	14 407	7 340	8,9	3,3	15 455	8 872	8,9	4,0	15 942	9 553	42
1,8	1,3	6 147	4 628	1,3	0,8	5 688	3 601	1,8	1,4	7 574	5 576	43
5,2	0,2	10 482	428	2,2	0,1	5 422	442	1,2	0,1	3 101	447	44
550,4	314,3	1 348 619	721 649	528,9	277,4	1 344 105	696 711	502,7	286,1	1 425 057	680 547	45
51,2	34,9	82 396	59 366	46,5	24,4	82 205	54 292	37,8	23,0	71 233	50 756	46
76,5	63,9	121 312	101 875	61,4	47,1	105 307	79 785	67,0	48,3	114 336	86 056	47
73,7	68,5	83 361	77 465	77,7	71,0	86 906	79 290	55,3	53,1	62 697	59 948	48
41,4	24,3	67 767	46 901	43,1	21,7	63 199	40 477	38,6	21,9	61 849	41 801	49
6,4	2,6	20 731	10 854	5,8	1,8	17 978	7 868	4,9	1,3	15 962	6 417	50
30,6	10,3	66 768	30 134	26,1	6,9	55 472	19 922	33,5	15,4	68 681	33 625	51
1,2	0,2	2 909	1 266	1,5	0,4	3 800	1 961	1,3	0,1	2 273	512	52
1,3	0,5	6 658	2 913	2,5	0,9	12 353	6 104	2,1	0,9	10 138	5 132	53
64,0	18,2	171 475	64 194	89,5	42,1	238 134	131 541	72,4	20,4	281 794	78 585	54
15,2	8,3	63 716	41 180	16,4	8,8	60 954	35 993	13,1	6,7	50 525	28 209	55
5,6	3,2	21 317	11 409	5,2	2,7	17 781	8 717	6,9	4,6	24 103	15 373	56
37,9	27,9	29 117	20 197	18,5	6,3	17 002	7 330	29,1	17,9	35 669	26 235	57
2,7	0,7	14 032	5 585	3,1	0,9	17 041	6 668	2,9	0,6	15 252	5 424	58
5,8	0,8	10 356	2 015	5,5	0,7	9 551	2 437	5,1	0,7	9 524	2 595	59
44,1	17,4	205 434	89 378	37,6	12,0	187 660	74 324	38,3	14,8	193 344	77 213	60
6,2	4,2	30 901	15 951	5,1	3,4	24 445	11 103	5,9	4,2	27 902	14 622	61
12,8	8,3	22 271	16 806	8,3	3,6	11 428	3 828	9,1	6,4	17 252	13 321	62
73,9	20,3	328 098	124 160	75,1	22,7	332 909	125 091	82,4	25,7	362 523	134 723	63

- 21 7208 40 10, 51 10, 30, 50, 91, 99, 52 10, 91, 99, 53 10, 90, 90 10, 7210 90 31, 7211 13 00, 7219 21 10, 90, 22 10, 90, 23 00, 7225 40 20, 50, 80, 99 10.
- 22 7208 40 90, 54 10, 90, 7219 24 00.
- 23 7213 10 00, 20 00, 91 10, 20, 41, 49, 70, 90, 99 10, 90, 7221 00 10, 90 7227 10 00, 20 00, 90 10, 50, 95.
- 24 7214 20 00, 99 10.
- 25 7214 30 00, 91 10, 90, 99 31, 39, 60, 61, 69, 80, 90, 7215 90 10, 7222 11 11, 19, 21, 29, 91, 99, 19 10, 90, 30 10, 7228 10 10, 30, 20 11, 19, 30, 30 20, 41, 49, 81, 89, 70, 89, 60 10, 80 10, 90.
- 26 7216 10 00, 21 00, 22 00, 40 10, 90, 50 10, 91, 99, 99 10, 7222 40 10, 30, 7228 70 10, 31.
- 27 7216 31 11, 19, 91, 99, 32 11, 19, 91, 99, 33 10, 90.
- 28 7301 10 00.
- 29 7302 10 31, 39, 90, 20 00, 40 10, 90 10.
- 30 7209 15 00, 16 90, 17 90, 18 91, 99, 25 00, 26 90, 27 90, 28 90, 90 10,

- 7211 23 10, 51, 29 20, 90 11, 7219 31 00, 32 10, 90, 33 10, 90, 34 10, 90, 35 10, 90, 90 10, 7220 20 10, 90 11, 7225 20 20, 50 00, 7226 92 10.
- 31 7210 11 10, 12 11, 19, 50 10, 70 31, 90 33, 7212 10 10, 91, 40 10.
- 32 7210 20 10, 30 10, 41 10, 49 10, 7212 20 11, 30 11, 50 31, 7225 91 10, 82 10, 7226 93 20, 94 20.
- 33 7210 70 39, 7212 40 91.
- 34 7210 61 10, 69 10, 90 38, 7212 50 51.
- 35 7209 16 10, 17 10, 18 10, 28 10, 27 10, 28 10, 7225 11 00, 19 10, 90, 7228 11 10, 19 10, 30.
- 36 7304 31 10, 91, 39 20, 41 10, 90, 49 30, 51 30, 91, 59 50, 90 10.
- 37 7306 30 21, 29, 40 91, 50 91.
- 38 7304 10 10, 30, 90, 21 00, 29 11, 19, 31 99, 39 10, 30, 51, 59, 91, 93, 99, 49 10, 91, 99, 51 11, 19, 99, 59 10, 31, 39, 91, 93, 99, 90 90.

Fortsetzung siehe Seite 52/53

7 Inländische
7.1 Außenhandel der
7.1.2

Eisenerze, Brennstoffe, Roheisen, Rohstahl,

Lfd. Nr.	Waren	1998				1999			
		insgesamt		dar. EU		insgesamt		dar. EU	
		1 000 t	1 000 DM	1 000 t	1 000 DM	1 000 t	1 000 DM	1 000 t	1 000 DM
1	Eisenerze	4,5	3,1	1 061	667	12,2	5,1	1 245	723
2	Kiesabbrände	13,7	0,0	402	0	1,3	0,0	59	0
3	Manganerze	0,2	0,0	213	43	0,2	0,0	268	61
4	Schlacken und eisenhaltige Abfälle	1 855,5	1 747,3	24 788	24 049	1 833,9	1 748,6	28 478	27 507
5	Steinkohlen und -briketts	335,1	326,5	77 752	74 174	202,9	195,1	60 630	57 267
6	Braunkohlen	504,0	481,7	80 363	75 312	431,4	407,3	64 829	58 363
7	Steinkohlenkoks	124,6	86,9	32 611	21 695	62,5	21,4	16 737	5 871
8	Eisen- und Stahlerzeugnisse	33 409,6	24 022,0	42 826 503	26 867 619	30 671,0	21 659,9	37 015 142	22 386 848
9	Gußbruch	266,6	260,1	45 849	44 184	212,7	206,5	29 652	28 417
10	Stahlschrott	7 325,9	6 357,2	1 812 507	1 427 462	6 772,5	5 921,7	1 351 747	1 216 378
11	Roheisen	65,9	58,7	22 045	18 638	81,4	77,4	23 048	21 173
12	Hochofen-Ferromangan	8,6	7,6	7 064	5 733	5,7	4,5	4 290	3 102
13	Sonstige Ferrolegerungen	167,2	128,5	356 603	251 323	128,0	100,4	260 851	185 288
14	Erzeugnisse der eisenschaffenden Industrie	20 717,0	14 020,9	23 201 190	14 567 076	18 884,0	12 445,5	18 977 842	11 589 408
15	Erzeugnisse lt. EGKS-Vertrag	17 392,7	12 283,7	15 952 342	10 776 876	16 299,5	11 141,3	13 366 773	8 718 155
16	darunter aus legiertem Stahl	2 735,2	1 810,8	4 787 224	3 197 054	2 929,8	1 796,1	4 492 513	2 826 143
17	Rohblöcke	9,9	8,5	25 032	23 411	13,3	10,5	22 286	18 410
18	Halbzeug, gewalzt oder stranggegossen	1 705,1	1 264,5	1 135 677	866 107	1 803,7	969,7	907 195	552 163
19	Warmbreitband	2 976,4	2 383,1	2 505 010	1 931 231	2 547,5	2 119,0	1 992 015	1 568 718
20	Bandstahl, warmgewalzt	516,3	314,9	501 887	299 784	462,3	286,3	413 739	253 960
21	Breitflachstahl u. warmgew. Blech über 3 mm	1 843,3	1 153,0	2 049 715	1 227 627	1 681,6	1 027,5	1 617 840	915 922
22	Warmgewalztes Blech unter 3 mm	30,3	20,4	31 717	20 161	26,9	16,1	25 214	13 208
23	Walzdraht	2 336,0	1 782,7	1 441 853	1 062 963	1 968,7	1 410,3	1 111 024	776 799
24	Betonstahl in Stäben	251,3	158,9	127 584	81 406	176,6	127,3	83 625	59 696
25	Flachstahl und andere Stäbe	542,7	402,6	667 353	473 023	476,0	345,9	553 203	381 246
26	Stabstahlprofile	161,0	81,7	222 841	113 518	156,2	76,8	206 363	104 439
27	Schwere Profile	1 372,3	1 005,7	968 235	687 261	1 415,3	1 060,4	829 484	596 320
28	Spundwunderzeugnisse	75,8	17,8	76 712	16 498	53,8	21,3	47 842	16 473
29	Oberbaumaterial	106,2	43,7	103 796	42 632	144,3	112,1	149 928	113 122
30	Kaltgewalztes Blech, einschl. Feinstblech	2 424,5	1 638,6	2 795 307	1 795 433	2 216,0	1 503,7	2 359 646	1 447 499
31	Verpackungsblech, ohne Feinstblech	590,1	269,8	781 590	375 243	536,9	192,7	634 465	257 262
32	Verzinktes und verblettes Blech	1 828,2	1 285,9	1 803 039	1 253 809	2 010,2	1 401,3	1 782 504	1 207 895
33	Kunststoffbeschichtetes Blech	167,2	108,8	235 400	154 361	152,5	99,9	196 404	125 967
34	Sonstiges metallisch überzogenes Blech	788,0	45,8	78 582	46 618	73,3	47,6	67 832	41 315
35	Elektroblech	381,4	297,5	401 012	265 790	384,5	312,7	366 144	267 739
36	Präzisionsstahlrohre, nahtlos	118,7	71,0	416 991	261 183	90,8	59,7	330 436	218 979
37	Präzisionsstahlrohre, geschweißt	159,1	108,9	416 821	278 330	145,1	90,9	370 877	226 006
38	Sonst. Stahlrohre, nahtlos	1 083,3	638,7	2 080 989	1 097 944	808,6	496,7	1 426 420	814 734
39	Sonst. Stahlrohre, geschweißt	1 590,9	678,1	2 521 440	1 035 669	1 255,9	478,6	1 895 123	668 505
40	Rohrformstücke usw.	110,8	67,6	1 038 133	588 275	98,9	58,9	949 273	536 355
41	Schmiedehalbzeug	30,2	19,9	92 168	68 906	24,5	17,0	88 344	65 700
42	Geschmiedete Stäbe u. Profile	167,8	124,5	445 954	323 640	116,5	77,7	320 874	213 490
43	Freiformschmiedestücke	26,7	20,1	115 824	78 163	21,6	15,7	99 627	65 258
44	Rollendes Eisenbahnzeug	26,9	8,3	140 528	58 090	22,6	9,0	130 095	62 226
45	Weiterverarbeitung	4 858,5	3 189,0	17 582 245	10 553 203	4 586,8	2 903,9	16 367 712	9 343 082
46	Form- u. Stabstahl, kalt hergestellt	410,7	237,1	881 329	473 206	385,5	218,8	784 262	421 485
47	Band, kaltgewalzt	1 220,1	871,6	2 202 167	1 435 067	1 218,7	835,2	2 069 000	1 276 484
48	Sonstige Bleche	165,9	113,4	270 510	172 702	116,5	61,4	182 954	92 101
49	Draht	295,0	205,2	584 233	348 055	292,8	199,1	526 981	301 909
50	Gesenkschmiedestücke	67,9	48,7	289 345	198 807	65,4	45,8	280 137	184 558
51	Gußerzeugnisse	354,2	165,4	815 505	416 977	316,6	144,4	728 066	370 331
52	Oberbau, Nicht-EGKS	19,3	8,1	104 241	37 721	14,2	8,0	77 227	39 015
53	Druckbehälter	33,7	16,6	180 411	97 322	25,9	15,1	144 452	82 301
54	Konstruktionen	726,8	440,4	2 707 264	1 492 098	723,2	436,0	2 660 886	1 446 359
55	Sammelbehälter	205,6	149,8	983 278	594 970	172,4	123,5	814 116	490 177
56	Seile, Kabel	78,4	49,6	319 658	190 083	80,3	52,3	312 279	185 822
57	Gewebe	234,7	198,5	374 166	252 066	224,2	189,1	355 892	239 954
58	Ketten	52,9	26,0	475 629	259 595	48,0	22,8	437 800	222 865
59	Stifte, Nägel	21,9	16,6	129 981	89 357	20,1	15,2	105 258	64 588
60	Schrauben, Muttern	320,4	228,2	2 646 884	1 768 330	283,5	191,9	2 477 856	1 543 776
61	Federn	105,4	75,1	837 863	536 907	93,0	57,2	773 261	419 188
62	Übrige Waren des Kapitel 72 ¹⁾	46,6	33,8	110 064	53 576	31,1	19,5	89 249	39 743
63	Übrige Waren des Kapitel 73 ²⁾	498,9	305,1	3 669 717	2 136 364	475,5	268,5	3 538 036	1 922 416

1) Kapitel 72 = Eisen und Stahl.
2) Kapitel 73 = Waren aus Eisen und Stahl.

Zuordnung der Warennummern 1 - 38 siehe Seite 50/51.

39 7305 11 00, 12 00, 19 00, 20 10, 90, 31 00, 39 00, 90 00,
7306 10 11, 19 90, 20 00, 30 10, 51, 59, 71, 78, 90,
40 10, 99, 50 10, 99, 60 10, 31, 39, 90, 90 00.
40 7307 21 00, 22 10, 90, 23 10, 90, 29 10, 30, 90, 91 00, 92 10,
90, 93 11, 19, 91, 99, 99 10, 30, 90,
41 7207 11 90, 12 90, 19 19, 39, 20 19, 39, 59, 79, 7218 91 90, 99
19, 91, 99, 7224 90 19, 91, 99
42 7214 10 00, 7222 30 51, 91, 7228 10 50, 40 10, 90.
43 7326 19 10, 90 91,
44 8807 19 01, 11, 18,
46 7215 10 00, 50 11, 19, 30, 90, 90 90, 7216 61 10, 90, 69 00,
91 10, 30, 50, 90, 99 90, 7222 20 11, 19, 21, 29, 31, 39, 81, 89,
30 98, 40 91, 93, 99, 7228 10 90, 20 60, 50 20, 40, 61, 69, 70,
89, 80 81, 89, 70 91, 99.

47 7211 23 91, 99, 29 50, 90, 90 19, 90, 7212 10 93, 99, 20 19, 90,
30 19, 90, 40 93, 95, 98, 50 10, 58, 75, 91, 93, 97, 99,
60 19, 93, 99, 7220 20 31, 39, 51, 59, 91, 99, 90 19, 39, 90,
7226 11 90, 19 90, 20 80, 92 90,
48 7208 90 90, 7209 90 90, 7210 11 90, 12 90, 20 90, 30 90, 41 90,
49 90, 50 90, 61 90, 69 90, 70 80, 90 10, 90, 7219 90 90, 7220
90 31, 7225 20 90, 91 90, 92 90, 99 90, 7226 93 80, 94 80, 99 80,
49 7217 10 10, 31, 39, 50, 90, 20 10, 30, 50, 90, 30 11, 19, 31, 39,
50, 90, 90 10, 30, 50, 90, 7223 00 11, 19, 91, 99, 7229 10 00,
20 00, 90 50, 90,
50 7328 11 00, 19 90, 90 93,
51 7303 00 10, 90, 7307 11 10, 90, 19 10, 90, 7322 11 00,
7323 91 00, 92 00, 7324 21 00, 7325 10 50, 92, 99,
91 00, 99 10, 90.

Wirtschaftszahlen

Bundesrepublik Deutschland

Ausfuhr

Walzstahl und sonstige Eisenerzeugnisse

Juli 2000				August 2000				September 2000				Lfd. Nr.
Insgesamt	dar. EU	Insgesamt	dar. EU	Insgesamt	dar. EU	Insgesamt	dar. EU	Insgesamt	dar. EU	Insgesamt	dar. EU	
1 000 t		1 000 DM		1 000 t		1 000 DM		1 000 t		1 000 DM		
1,5	1,5	139	139	0,2	0,2	32	30	2,5	1,5	233	148	1
0,2	0,0	12	6	0,1	0,0	8	4	0,2	0,0	12	4	2
0,0	0,0	25	0	0,0	0,0	14	2	0,0	0,0	4	0	3
169,7	169,6	2 657	2 648	78,3	78,3	990	990	174,9	174,7	2 568	2 538	4
1,6	0,9	652	394	30,2	30,0	10 470	10 419	1,6	0,9	525	295	5
57,5	56,5	7 817	7 563	35,3	33,9	4 447	3 986	45,0	42,2	5 859	5 313	6
3,5	3,2	863	767	16,0	15,7	2 374	2 222	3,3	1,7	635	430	7
2 883,8	1 950,5	3 966 300	2 377 901	2 895,5	2 040,8	3 778 298	2 209 495	2 501,3	1 630,1	3 565 112	2 047 711	8
18,3	18,2	3 178	3 063	17,5	17,4	2 922	2 882	14,9	14,9	1 988	1 946	9
471,9	428,4	170 063	159 326	570,0	499,4	144 025	129 077	447,6	352,0	157 091	141 135	10
5,0	5,0	1 142	1 117	4,9	2,8	1 3085	672	8,6	7,9	1 867	1 620	11
1,1	0,7	919	546	1,3	1,3	1 276	1 230	2,1	1,5	2 066	1 506	12
8,8	5,9	21 492	11 871	10,5	8,2	21 171	13 380	13,7	9,7	32 180	21 775	13
1 929,0	1 205,7	2 119 307	1 276 687	1 824,3	1 217,2	1 945 400	1 171 030	1 555,9	954,0	1 732 324	988 060	14
1 671,4	1 076,6	1 586 966	1 001 446	1 588,4	1 101,0	1 428 675	919 309	1 326,5	841,0	1 224 191	737 097	15
288,8	179,5	547 032	367 611	250,6	140,8	430 938	246 724	196,9	104,0	391 232	212 669	16
0,9	0,6	2 287	1 258	0,5	0,2	981	527	1,0	0,9	1 906	1 639	17
206,8	146,5	116 336	80 923	122,6	91,5	61 440	44 051	209,6	132,3	110 456	75 763	18
251,2	205,1	213 596	164 574	245,1	209,8	213 437	173 509	97,9	75,8	95 150	58 310	19
42,8	23,5	46 672	26 981	46,0	23,9	47 400	25 328	42,6	29,3	46 812	33 775	20
185,6	77,3	185 537	87 305	149,8	81,1	159 709	83 953	122,6	76,4	145 977	84 135	21
3,3	1,8	2 989	1 567	2,8	1,5	3 172	1 544	4,2	2,0	4 766	2 133	22
220,9	148,0	142 549	93 336	230,0	160,4	135 247	89 277	229,4	156,2	147 826	97 175	23
27,4	9,0	13 876	5 414	87,5	78,2	41 336	36 633	57,7	23,9	27 416	11 441	24
47,6	31,4	59 772	38 281	41,7	26,7	50 856	31 341	53,5	38,5	63 787	43 723	25
14,5	4,8	20 351	6 815	20,9	12,3	28 706	16 823	12,8	4,4	17 435	6 041	26
123,4	72,4	88 415	49 937	133,6	79,2	96 632	55 057	186,0	142,2	130 427	96 513	27
6,7	0,8	6 297	592	5,8	5,5	4 579	4 305	3,8	1,8	3 104	1 413	28
14,5	3,9	13 985	4 344	8,0	0,8	8 251	1 189	13,4	11,0	13 933	11 170	29
210,4	157,2	324 895	244 370	196,0	149,5	255 275	169 948	107,3	59,2	200 808	114 802	30
51,9	27,1	69 268	37 342	51,6	21,6	71 171	31 313	58,4	31,1	76 383	41 069	31
189,2	110,7	183 344	105 482	191,5	119,5	187 609	114 431	88,7	35,7	89 675	34 398	32
17,3	11,9	24 356	15 853	19,2	13,4	26 557	17 824	12,8	6,1	17 749	7 556	33
6,8	4,4	7 190	4 356	5,8	3,4	6 810	3 702	3,3	2,0	4 000	2 464	34
50,0	40,3	45 341	32 706	29,9	22,4	29 707	18 554	21,4	11,9	26 581	13 577	35
9,5	5,1	33 743	19 618	6,2	4,0	23 384	13 349	8,4	5,4	33 323	19 830	36
11,9	7,2	36 090	19 345	11,8	6,2	31 498	14 353	11,9	7,4	34 792	22 268	37
86,2	44,7	153 018	70 674	95,1	45,1	164 815	71 055	55,6	23,3	99 877	39 562	38
122,0	54,5	173 263	75 052	95,0	44,5	144 982	65 904	131,1	64,6	197 237	89 289	39
10,5	7,0	98 480	57 979	10,8	6,1	88 522	46 402	7,5	3,4	87 253	47 421	40
2,0	1,5	9 274	7 214	2,0	1,2	7 341	5 736	1,5	1,2	6 605	5 589	41
12,4	7,9	33 650	20 180	11,1	6,8	33 142	19 905	10,3	5,9	30 891	18 495	42
1,6	1,0	6 682	3 251	1,8	1,4	8 110	5 733	1,9	1,4	9 214	5 526	43
1,6	0,3	8 141	1 928	2,1	0,9	14 831	9 644	1,3	0,5	8 941	3 003	44
449,7	286,7	1 650 199	925 291	466,9	294,6	1 662 189	891 224	458,6	290,1	1 637 596	891 669	45
41,6	23,2	87 489	44 784	38,7	21,6	83 108	43 551	39,1	19,2	88 422	44 572	46
119,7	81,3	216 993	130 908	102,4	61,3	203 910	107 098	118,3	79,5	214 573	126 769	47
11,0	5,6	18 571	9 502	11,0	6,0	18 578	10 207	11,8	6,2	18 491	9 499	48
31,2	21,9	55 194	30 332	44,1	34,9	66 008	42 057	30,6	20,2	55 943	31 121	49
7,7	4,9	30 415	18 202	4,8	3,1	20 074	12 492	7,2	5,4	27 253	18 647	50
30,6	17,3	64 613	36 990	21,5	6,7	55 228	24 483	32,6	20,3	70 308	40 700	51
1,0	0,3	4 749	1 543	1,5	0,5	7 761	3 422	1,2	0,3	7 700	1 706	52
1,8	1,0	10 126	5 874	2,1	1,3	11 720	6 821	2,0	1,0	11 887	6 173	53
67,7	39,6	253 282	141 349	80,6	48,2	276 824	144 107	65,7	37,7	231 292	119 593	54
14,8	10,4	77 358	48 487	13,5	8,6	72 929	39 693	16,7	12,7	71 403	44 175	55
11,2	9,0	35 555	25 386	8,3	6,2	29 084	18 976	8,3	6,2	27 341	18 151	56
19,1	16,1	33 470	20 796	47,3	43,4	55 303	40 026	28,1	23,8	40 029	25 849	57
4,2	2,7	37 616	21 631	4,2	2,1	46 897	25 415	3,8	1,8	36 646	19 307	58
2,4	1,9	11 226	6 378	1,9	1,6	7 366	4 144	2,3	1,8	11 183	7 006	59
27,2	17,2	260 473	151 245	26,7	16,5	249 373	143 919	32,3	21,1	272 169	155 806	60
7,9	4,0	80 414	40 329	9,1	4,8	81 791	39 369	8,0	3,8	73 042	32 369	61
5,9	4,6	14 374	8 822	4,2	3,0	11 126	4 673	1,6	0,5	6 655	1 759	62
44,7	25,6	358 281	182 733	45,0	22,7	365 119	180 791	48,9	28,6	373 259	188 487	63

52 7302 10 10, 30 00, 40 90, 90 30, 90.

53 7311 00 10, 91, 99.

54 7308 10 00, 20 00, 30 00, 40 10, 90, 90 10, 51, 59, 99.

55 7309 00 10, 30, 51, 59, 90, 7310 10 00, 21 10, 91, 99, 29 10, 29 90.

56 7312 10 10, 30, 51, 59, 71, 75, 79, 82, 84, 86, 88, 99, 90 10, 90.

57 7314 12 00, 13 00, 14 00, 19 00, 20 10, 90, 31 00, 39 00, 41 10, 90, 42 10, 90, 48 00, 50 00.

58 7315 11 10, 90, 12 00, 19 00, 20 00, 81 00, 82 10, 90, 89 00, 90 00.

59 7317 00 10, 20, 40, 61, 89, 90.

60 7318 11 00, 12 10, 90, 13 00, 14 10, 91, 99, 15 10, 20, 30, 41, 49, 51, 59, 81, 89, 70, 81, 89, 90, 16 10, 30, 50, 91, 99, 19 00, 21 00, 22 00, 23 00, 24 00, 29 00.

61 7320 10 11, 19, 90, 20 20, 81, 85, 89, 90 10, 30, 90.

62 7205 10 00, 21 00, 29 00, 7207 19 90, 20 90.

63 7301 20 00, 7313 00 00, 7316 00 00, 7319 10 00, 20 00, 30 00, 90 00, 7321 11 10, 90, 12 00, 13 00, 81 10, 90, 82 10, 90, 83 00, 90 00, 7322 19 00, 90 10, 90, 7323 10 00, 93 10, 90, 94 10, 90, 99 10, 91, 89, 7324 10 10, 90, 29 00, 90 10, 90, 7326 20 10, 30, 50, 90, 90 10, 30, 40, 50, 60, 70, 80, 95, 97.

7 Inländische Wirtschaftszahlen

7.2 Produktionsindex für das Produzierende Gewerbe *)

Arbeitstäglich bereinigter Wert

1995 = 100

Wirtschaftsgliederung	1997	1998	1999	1999	2000	1999	2000	2000
				2. Hj.	1. Hj.	3. Vj.	2. Vj.	3. Vj.
Produzierendes Gewerbe	102,5	106,0	107,6	110,3	110,2	108,1	113,2	113,8
Bergbau und Gewinnung von Steinen und Erden	91,1	84,8	83,7	84,0	77,7	84,8	79,1	80,6
Verarbeitendes Gewerbe	104,4	109,5	111,3	114,1	116,2	111,3	119,2	119,4
Metallerz. u. -bearbeitung, H. v. Metallerzeugn.	102,5	106,6	108,8	109,2	112,0	108,6	113,9	115,4
Metallerzeugung und -bearbeitung	103,8	104,7	101,2	101,4	108,9	101,2	109,2	109,7
Erzeug. v. Roheisen, Stahl u. Ferroleg. (EGKS)	106,4	105,4	102,5	104,3	110,4	104,5	111,4	112,6
Herstellung von Rohren	95,0	87,5	69,5	68,0	74,5	68,0	74,5	71,7
Sonst. Bearb. v. Eisen u. Stahl, H. v. Ferroleg.	94,2	97,5	93,4	92,3	106,1	93,0	105,8	106,2
Gießereindustrie	107,0	111,3	110,6	106,6	120,7	104,1	118,7	115,2
Eisengießerei	96,8	105,1	104,7	100,5	114,3	96,6	111,8	103,8
Herstellung von Metallerzeugnissen	101,8	107,7	109,7	113,3	113,6	112,5	116,3	118,4
H. v. Schmiede-, Press-, Zieh-, u. Stanzteilen u. ä.	107,8	121,2	126,8	125,2	138,7	124,0	139,1	135,5
Energieversorgung	104,7	104,9	105,5	104,5	105,0	94,1	96,2	96,4
Vorbereitende Baustellenarbeiten, Hoch- und Tiefbau	89,6	86,8	87,5	92,8	78,8	88,6	88,1	89,6

7.3 Beschäftigte, Umsatz, Löhne und Gehälter der Betriebe des Verarbeitenden Gewerbes sowie des Bergbaus **)

Wirtschaftsgliederung	1998	1999	1999	1999	1999	1999	1999	1999
	MD	MD	Jul	August	September	Oktober	November	Dezember
Beschäftigte 1)								
1 000								
Insgesamt	6 403	6 368	6 373	6 397	6 406	6 386	6 381	6 350
Bergbau und Gewinnung von Steinen und Erden	138	129	128	129	129	128	127	128
Verarbeitendes Gewerbe	6 265	6 239	6 245	6 269	6 278	6 258	6 254	6 224
dar.: Erz. v. Roheisen, Stahl u. Ferroleg. (EGKS)	88	84	84	84	82	82	82	82
H. v. Rohren u. Rohrstücken a. Eisen u. Stahl	28	27	26	26	26	26	26	25
sonst. Bearb. v. Eisen u. Stahl, H. v. Ferroleg.	21	22	22	22	22	22	22	22
Stahlgießerei	8,1	8,0	8,0	8,0	8,0	7,6	7,6	7,6
Stahl- und Leichtmetallbau	133	131	130	132	133	132	132	131
H. v. Schmiede-, Press-, Zieh-, Stanzteilen u. ä.	77	79	79	80	80	80	80	79
Maschinenbau	987	981	978	980	985	983	982	978
Elektrotechnik u. ä. *)	868	858	858	862	863	861	862	859
Fahrzeugbau	885	903	908	911	909	905	906	903
Umsatz 3)								
Mill. DM								
Insgesamt	189 174	194 859	192 091	179 817	215 095	205 968	215 569	209 367
Bergbau und Gewinnung von Steinen und Erden	1 935	1 885	1 850	1 825	2 023	2 065	2 034	1 911
Verarbeitendes Gewerbe	187 238	192 974	190 241	177 992	213 072	203 904	213 536	207 456
dar.: Erz. v. Roheisen, Stahl u. Ferroleg. (EGKS)	3 215	2 839	2 704	2 752	3 150	2 982	3 189	2 539
H. v. Rohren u. Rohrstücken a. Eisen u. Stahl	775	618	607	563	643	577	586	496
sonst. Bearb. v. Eisen u. Stahl, H. v. Ferroleg.	722	727	672	661	774	769	806	643
Stahlgießerei	141	126	126	110	127	122	122	110
Stahl- und Leichtmetallbau	2 640	2 618	2 663	2 882	2 862	2 708	3 042	3 319
H. v. Schmiede-, Press-, Zieh-, Stanzteilen u. ä.	1 471	1 513	1 453	1 397	1 587	1 579	1 613	1 353
Maschinenbau	23 762	23 743	23 019	20 877	27 450	23 239	24 662	29 302
Elektrotechnik u. ä. *)	22 731	24 419	24 127	22 770	29 030	26 320	26 995	29 661
Fahrzeugbau	34 245	36 816	35 122	29 085	38 527	39 007	43 128	38 789
Bruttosumme der Löhne und Gehälter								
Mill. DM								
Insgesamt	34 685	35 078	34 259	33 420	33 583	34 200	44 634	36 013
Bergbau und Gewinnung von Steinen und Erden	775	720	683	665	676	989	831	704
Verarbeitendes Gewerbe	33 910	34 358	33 576	32 755	32 907	33 211	43 803	35 310
dar.: Erz. v. Roheisen, Stahl u. Ferroleg. (EGKS)	477	473	444	444	488	488	511	545
H. v. Rohren u. Rohrstücken a. Eisen u. Stahl	150	139	136	135	135	133	151	137
sonst. Bearb. v. Eisen u. Stahl, H. v. Ferroleg.	117	122	117	115	118	127	150	129
Stahlgießerei	42	42	41	41	43	40	43	39
Stahl- und Leichtmetallbau	605	607	614	605	602	598	728	640
H. v. Schmiede-, Press-, Zieh-, Stanzteilen u. ä.	388	404	395	394	393	398	497	412
Maschinenbau	5 718	5 814	5 781	5 536	5 581	5 611	7 112	6 909
Elektrotechnik u. ä. *)	5 038	5 066	4 876	4 834	4 850	4 816	6 313	5 177
Fahrzeugbau	5 605	5 861	5 777	5 509	5 521	5 546	7 577	5 902

*) Berechnet nach dem neuen Konzept für Produktionserhebungen.
**) Ab 1998 vorläufige Ergebnisse.

- 1) Arbeiter, Angestellte, Inhaber und unbezahlte mithelfende Familienangehörige.
- 2) H. v. Büromaschinen, Datenverarbeitungsgeräten und -einrichtungen, Elektrotechnik usw.
- 3) Ohne Umsatzsteuer.

Quelle: Statistisches Bundesamt, Wiesbaden, Fachserie 4 Produzierendes Gewerbe, Reihe 2.1 und Reihe 4.1.1

7 Inländische Wirtschaftszahlen

Gegenstand der Nachweisung		1999	2000	2000	2000	2000	2001	2001	2001
		D	D	Oktober	November	Dezember	Januar	Februar	März
7.4 Index des Auftragseingangs für die Metallerzeugung und -bearbeitung und die Herstellung von Metallerzeugnissen									
Deutschland									
Wertindex									
1995 = 100									
Metallerzeugung und -bearbeitung	Insgesamt	102,5	119,9	124,4	127,3	107,5
	Inland	97,8	113,3	112,9	121,4	95,3
	Ausland	111,8	133,1	147,2	138,8	131,9
Erzeugung von Roheisen, Stahl und Ferrolegierungen (EGKS)	Insgesamt	93,4	103,1	98,5	98,8	85,4
	Inland	89,2	99,5	91,9	98,0	76,1
	Ausland	101,5	110,1	111,4	100,3	103,7
Herstellung von Rohren	Insgesamt	84,1	103,4	94,3	101,4	148,9
	Inland	81,5	90,2	87,0	88,0	92,6
	Ausland	88,0	122,9	105,1	121,0	232,1
H.v. Rohren, Rohrform-, Rohrverschluss- u. -verbindungsstücken aus Gusseisen	Insgesamt	52,4	47,7	44,3	44,8	25,8
	Inland	47,0	42,5	41,5	41,7	15,4
	Ausland	89,2	63,7	53,0	54,4	58,0
H.v. Stahlrohren, Rohrform-, Rohrverschluss- u. -verbindungsstücken aus Eisen und Stahl	Insgesamt	90,2	114,0	103,8	112,1	172,3
	Inland	90,3	102,3	98,5	99,8	112,2
	Ausland	90,0	129,2	110,7	128,1	250,7
Sonstige erste Bearbeitung von Eisen und Stahl, H.v. Ferrolegierungen (nicht EGKS)	Insgesamt	110,1	135,4	134,1	149,6	116,9
	Inland	107,1	127,2	122,5	143,3	108,0
	Ausland	117,2	155,2	162,0	164,9	138,5
Herstellung von Blankstahl	Insgesamt	76,4	96,6	96,7	109,1	85,4
	Inland	75,8	95,2	95,8	105,1	82,4
	Ausland	78,6	101,1	99,4	121,7	94,6
Herstellung von Kaltband unter 500 mm Breite	Insgesamt	136,3	176,2	169,2	185,2	146,5
	Inland	136,7	171,0	158,5	193,4	144,2
	Ausland	135,7	186,2	189,7	169,3	151,1
Herstellung von Kaltprofilen	Insgesamt	148,4	154,2	168,9	176,1	121,4
	Inland	141,5	145,9	158,5	162,3	113,4
	Ausland	210,9	230,2	282,6	301,9	194,3
Giessereiindustrie	Insgesamt	116,8	133,6	142,9	153,3	119,9
	Inland	114,8	131,0	140,6	151,9	113,8
	Ausland	124,3	143,4	115,8	158,5	143,1
Eisengiesserei	Insgesamt	113,6	127,9	140,8	148,1	111,1
	Inland	110,9	124,9	141,4	151,3	104,2
	Ausland	121,2	136,4	139,3	138,8	130,6
Stahlgiesserei	Insgesamt	91,6	100,8	98,5	121,3	101,9
	Inland	85,8	89,5	89,4	103,6	86,5
	Ausland	111,5	140,0	130,0	182,9	155,6
Herstellung von Metallerzeugnissen	Insgesamt	106,6	114,9	121,5	120,8	111,5
	Inland	101,6	106,7	112,0	113,3	96,0
	Ausland	130,0	153,3	165,9	156,2	183,7
H.v. Schmiede-, Press-, Zieh- und Stanzteilen, gewalzten Ringen u. pulvermetallurgischen Erzeugnissen	Insgesamt	129,9	146,6	160,5	163,3	135,2
	Inland	126,3	140,3	151,5	156,8	127,3
	Ausland	143,1	170,0	193,8	187,3	164,3

7.5 Index der Erzeugerpreise gewerblicher Produkte *)

Deutschland									
1995 = 100									
Roheisen und Stahl	85,6	97,2	100,4	100,2	99,9	98,5	96,5	95,9	
darunter:									
Nachrichtlich: Walzstahl ¹⁾	85,0	96,3	99,5	99,4	99,2	97,6	95,5	94,9	
Nachrichtlich: Walzstahl (ohne Edelstahl)	84,4	96,4	98,8	99,5	99,3	97,6	95,4	94,8	
Halbzeug zur direkten Verwendung ²⁾	89,9	91,8	93,4	93,4	93,4	96,6	96,5	96,5	
Grobblech im Warmbreitbandbereich ³⁾	77,0	92,0	95,9	95,9	94,7	91,1	85,1	82,7	
Grobblech im Quatrobreitbereich ³⁾	82,4	94,6	102,0	103,5	103,8	104,0	106,4	105,4	
Warmbreitband zur direkten Verwendung ³⁾	75,0	95,1	99,5	98,7	88,4	92,4	88,0	83,7	
Bandstahl mit einer Breite von weniger als 600 mm ³⁾	77,8	95,1	99,9	99,9	99,9	95,4	89,5	86,9	
Breitflachstahl ³⁾	80,3	86,7	88,8	88,8	89,0	90,2	90,6	91,2	
Kaltgewalztes Blech in Rollen oder Tafeln ^{3) 4)}	84,6	108,7	116,5	115,7	115,2	112,1	107,4	106,0	
Walzdraht (einschl. zum Ablängen) ³⁾	78,3	89,7	89,5	89,6	89,6	90,9	89,5	89,2	
Betonstahl in Stäben (einschl. abgelängt, aus Walzdr.) ³⁾	96,3	97,6	96,4	96,8	96,8	96,8	97,0	98,4	
Stab- und Flachstahl (einschl. abgelängt, aus Walzdr.) ²⁾	85,6	87,4	88,4	88,4	88,4	89,3	89,3	89,3	
Stab- und Flachstahl (einschl. abgelängt, aus Walzdr.) aus nichtrostendem oder anderem legierten Stahl	98,8	99,7	100,5	100,5	100,5	100,7	100,7	100,7	
Breitflanschträger	83,6	103,2	104,7	104,0	103,0	100,2	100,2	100,2	
Formstahl (ohne Breitflanschträger)	81,6	98,2	100,5	100,5	100,5	96,5	96,5	96,4	
Rohre	96,6	101,4	103,5	103,9	104,0	104,6	104,9	104,8	
darunter:									
Präzisionsstahlrohre (nahtlos und geschweisst)	95,3	102,4	104,4	104,4	104,4	105,9	106,6	107,1	
Andere nahtlose Stahlrohre	94,1	97,6	100,4	102,8	103,1	103,2	103,5	103,8	
Stahlrohre, geschweisst, mit einem äusseren Durchmesser von mehr als 406,4 mm	88,2	98,2	100,8	100,2	100,4	99,8	99,7	97,3	

*) Inlandsabsatz.

1) GP-Nrn.: 2710 20 003, 2710 40 001/002/003/005/008, 2710 50 001, 2710 60 001/002, 2710 70 002, 2710 81 001, 2710 82 001, 2731 10 130.

2) Aus unlegiertem Qualitätsstahl.

3) Aus unlegiertem Stahl

4) Mit einer Breite von 500 mm oder mehr

Quelle: Statistisches Bundesamt, Wiesbaden, Fachserie 4 Produzierendes Gewerbe, Reihe 2.2; Fachserie 17 Preise, Reihe 2

7 Inländische Wirtschaftszahlen
7.6 Preisindizes für Außenhandelsgüter
Index der Einfuhrpreise
1995 = 100

Gegenstand der Nachweisung	1998 D	1999 D	1999 Oktober	1999 November	1999 Dezember	2000 Januar	2000 Februar	2000 März
Eisen- und Stahlerzeugnisse, NE-Metalle u. -erzeugn. . .	94,2	91,5	95,4	97,0	99,1	102,5	106,3	108,9
Roheisen und Stahl (EGKS), Ferrolegierungen (EGKS)	93,6	84,0	85,4	86,9	86,5	89,3	90,8	91,8
Flüssigstahl: Blöcke, Halbzeug, Rundstrangguss aus unlegiertem und legiertem Stahl	93,6	83,7	83,7	84,0	84,5	84,8	84,7	86,8
Walzstahl, unlegiert und legiert	91,9	82,3	84,0	84,4	84,7	87,6	89,1	89,9
Walzstahl, unlegiert (Massenstahl)	96,9	85,7	87,0	87,1	87,1	89,8	91,3	91,9
Walzstahl, legiert (Edelstahl)	80,4	74,3	77,0	78,1	79,2	82,1	84,1	85,0
Warmbreitband, Bandstahl, Breitflachstahl, Band- blech, Kaltgewalzte Bleche, Elektroblech u.a. Bleche	92,6	82,3	83,2	83,9	84,7	87,9	89,8	90,8
Walzdraht, aus legiertem u. unlegiertem Stahl	93,6	82,0	83,8	85,0	85,3	87,1	87,5	88,6
Betonstahl in Stäben; Stab- und Flachstahl, warm- gewalzt, aus legiertem u. unlegiertem Stahl	97,0	92,3	94,1	92,6	91,6	92,9	94,1	93,6
Profile und Träger, aus legiertem u. unlegiertem Stahl	97,9	85,2	87,7	88,4	88,5	91,5	91,6	93,0
Eisen- und Stahlschrott	83,1	78,4	86,8	90,3	95,1	104,7	111,6	113,4
Rohre	94,9	91,9	92,3	93,1	93,8	94,4	94,8	95,9
darunter: Stahlrohre, Rohrform-, Rohrverschluss und Rohr- Verbindungsstücke aus Eisen oder Stahl	93,4	90,1	90,5	91,4	92,2	92,8	93,5	94,9
darunter: Rohre und Hohlprofile, aus Eisen oder Stahl	92,4	88,9	89,2	90,3	91,2	92,3	93,0	94,8
Andere Erzeugnisse aus Eisen oder Stahl, Ferrolegierungen (Nicht EGKS)	96,0	90,9	91,8	92,8	93,2	94,7	96,5	99,2
darunter: Blankstahl	93,6	88,4	88,4	87,8	87,8	88,1	87,5	88,7
Kaltband mit einer Breite von weniger als 500 mm ..	101,4	97,2	97,6	97,5	97,9	98,9	100,6	102,2
Draht	92,6	87,2	87,4	87,5	87,7	88,2	88,6	89,4

Index der Ausfuhrpreise
1995 = 100

Gegenstand der Nachweisung	1998 D	1999 D	1999 Oktober	1999 November	1999 Dezember	2000 Januar	2000 Februar	2000 März
Eisen- und Stahlerzeugnisse, NE-Metalle u. -Erzeugn. . .	97,3	90,8	92,4	93,5	94,9	96,7	98,8	100,0
Roheisen und Stahl (EGKS), Ferrolegierungen (EGKS)	96,5	84,7	85,2	86,7	87,8	90,0	91,9	94,2
Flüssigstahl: Blöcke, Halbzeug, Rundstrangguss aus unlegiertem und legiertem Stahl	98,4	90,1	90,0	90,6	90,9	91,6	92,7	94,1
Walzstahl, unlegiert und legiert	98,7	87,8	88,2	89,7	90,7	92,6	94,8	97,3
Walzstahl, unlegiert (Massenstahl)	101,6	89,9	90,1	92,0	93,2	95,2	97,9	98,1
Walzstahl, legiert (Edelstahl)	92,2	83,4	84,1	84,8	85,3	87,0	88,1	93,3
Warmbreitband, Bandstahl, Breitflachstahl, Band- blech, Kaltgewalzte Bleche, Elektroblech u.a. Bleche	98,7	87,5	87,5	89,1	90,2	92,3	94,6	97,3
Walzdraht	89,0	83,0	84,8	85,5	85,3	86,4	88,5	90,2
Betonstahl in Stäben; Stab- und Flachstahl	88,3	83,4	84,4	84,4	84,7	84,8	85,7	86,5
Profile und Träger	113,3	96,6	98,0	101,5	102,6	105,2	108,0	109,6
Eisen- und Stahlschrott	79,2	57,5	59,5	61,3	63,4	69,5	69,1	71,0
Rohre	102,5	98,7	98,1	98,4	99,3	98,8	99,0	100,1
darunter: Stahlrohre, Rohrform-, Rohrverschluss und Rohr- Verbindungsstücke aus Eisen oder Stahl	102,5	98,4	97,8	98,1	99,0	98,5	98,7	98,9
darunter: Rohre und Hohlprofile, aus Eisen oder Stahl	102,5	97,6	97,1	96,8	97,9	97,2	98,0	99,4
Andere Erzeugnisse aus Eisen oder Stahl, Ferrolegierungen (Nicht EGKS)	103,9	97,9	97,2	97,6	98,1	99,5	99,6	100,1
darunter: Kaltband mit einer Breite von weniger als 500 mm ..	104,5	98,1	97,2	97,7	98,2	100,1	100,8	101,2
Draht	95,9	87,8	86,2	84,8	85,7	87,5	85,7	85,9

Quelle: Statistisches Bundesamt, Wiesbaden, Fachserie 17 Preise, Reihe 8

8 Weltübersichten

8.1 Marktversorgung mit Stahl in Rohstahlgewicht *)

Land	1995	1996	1997	1998	1999	1995	1996	1997	1998	1999
	1 000 t					kg je Einwohner				
Europa										
Deutschland	40 677	34 177	38 124	39 896	38 432	498,1	417,2	464,6	486,4	468,7
Frankreich	17 063	15 422	17 233	19 419	19 233	293,5	264,2	294,0	330,0	325,5
Belgien, Luxemburg	5 277	3 719	4 036	4 463	3 350	500,4	351,7	380,4	513,9	314,6
Niederlande 1)	5 550	5 290	5 410	6 070	5 850	359,0	340,9	346,8	387,4	370,3
Italien	31 038	24 147	29 194	31 917	31 646	541,8	420,8	507,5	556,3	552,3
Vereinigtes Königreich 1)	15 090	14 880	15 590	16 570	15 580	257,5	253,1	267,9	282,5	265,9
Irland	821	720	759	818	872	172,5	198,4	207,3	221,1	233,2
Dänemark	2 094	1 786	1 985	2 275	1 799	400,5	339,4	376,0	429,2	338,1
Griechenland	2 365	2 371	2 939	2 941	2 899	226,2	226,4	279,4	279,6	275,6
Spanien 1)	13 200	12 300	14 400	16 500	18 500	336,6	313,2	366,2	419,1	469,3
Portugal 1)	2 543	2 239	2 737	2 865	3 172	256,4	225,5	275,4	290,3	322,1
Finnland 1)	2 060	1 980	2 210	2 280	2 030	403,3	386,7	430,0	442,7	393,4
Österreich 1)	3 890	3 560	4 100	4 500	4 350	483,5	441,7	508,1	556,9	537,7
Schweden 1)	4 410	3 820	4 140	4 500	4 510	498,9	432,0	476,8	508,5	509,6
Norwegen	1 760	1 730	1 880	2 000	1 350	403,7	394,9	426,3	451,5	303,4
Schweiz	2 328	1 881	2 124	2 179	1 408	330,6	265,8	299,7	306,8	197,8
Bulgarien	698	1 107	1 086	1 032	715	83,1	132,5	130,7	125,1	86,7
Jugoslawien 2)	X	X	X	X	X	X	X	X	X	X
Polen	8 477	7 246	7 891	8 244	7 916	219,7	105,6	204,2	213,2	204,6
Rumänien 1)	3 850	4 200	3 950	3 450	2 590	169,7	185,8	175,2	153,3	115,3
Slowakei 1)	1 470	1 410	1 440	1 350	1 460	274,0	262,4	267,7	250,5	270,4
Tschechische Republik 1)	4 370	3 800	4 340	4 390	3 880	423,0	368,4	421,4	426,6	377,1
Türkei 1)	10 750	10 480	11 690	13 020	12 160	177,4	170,3	187,0	205,2	188,8
Ungarn 1)	1 580	1 460	1 700	1 970	1 940	184,2	143,2	167,5	194,9	191,9
Zypern	280	233	630	355	238	382,5	314,4	850,7	461,2	297,0
Moldau, Republik	674	689	862	778	821	154,9	159,3	238,2	177,7	156,1
Russische Föderation	21 894	19 919	20 121	14 172	19 433	147,8	134,8	136,8	96,8	132,6
Ukraine	7 774	7 581	5 349	3 951	3 101	150,3	149,6	105,1	78,2	61,4
Weißrussland	1 053	1 173	1 360	1 216	1 182	102,5	114,5	133,1	119,3	116,4
Afrika										
Ägypten	3 970	4 635	5 358	6 576	5 030	69,0	78,1	82,8	99,7	74,8
Algerien	1 880	1 582	999	1 742	1 723	68,4	55,4	34,4	58,5	56,4
Kenia	403	317	383	300	407	13,2	10,0	11,5	9,0	12,3
Libyen	1 146	1 049	1 111	1 008	1 126	211,9	187,6	192,1	188,7	208,5
Marokko	1 313	548	1 085	1 008	1 040	49,7	20,4	39,7	36,3	36,8
Nigeria	363	356	599	509	926	3,7	3,5	5,8	4,8	8,5
Simbabwe 1)	320	320	326	290	...	27,8	26,9	26,5	22,9	...
Südafrika 1)	4 879	4 479	4 964	4 481	4 223	103,7	101,5	110,7	92,6	80,9
Tunesien 1)	640	650	469	679	638	71,4	71,5	50,9	62,0	67,5
Amerika										
Argentinien 1)	3 460	4 230	4 980	5 150	3 322	99,5	120,1	139,6	142,6	90,8
Bolivien 3)	146	153	146	145	145	19,7	20,2	18,7	18,3	17,8
Brasilien 3)	14 639	15 793	18 730	17 700	16 302	93,9	100,0	117,2	109,3	99,4
Chile 3)	1 880	2 159	2 267	2 190	1 831	132,4	149,7	155,1	147,8	121,9
Costa Rica 3)	200	211	117	190	223	59,9	62,2	35,9	56,9	65,4
Dominikanische Republik 3)	288	352	260	187	324	38,0	45,5	32,8	23,0	39,0
Ecuador 3)	528	514	379	370	388	46,1	44,0	31,8	30,4	31,3
El Salvador 3)	124	143	243	241	251	21,8	24,7	41,1	40,0	40,8
Guatemala 3)	261	241	145	78	73	26,2	23,6	13,8	7,2	6,5
Kanada	15 047	14 555	17 723	18 780	18 488	512,7	490,6	590,5	619,8	604,4
Kolumbien 3)	2 449	2 246	2 467	2 172	2 439	63,5	57,2	61,6	53,2	58,6
Kuba 3)	217	289	456	399	433	19,7	26,2	41,2	35,9	38,8
Mexiko 3)	7 602	10 587	12 473	13 009	11 929	84,0	114,2	132,3	135,8	122,5
Nicaragua 3)	116	122	162	156	167	25,6	26,8	34,6	32,5	33,9
Peru 3)	1 220	954	1 145	1 275	966	51,8	39,8	47,0	51,5	38,3
Vereinigte Staaten	112 583	119 433	123 589	134 634	125 143	428,5	450,2	461,3	497,6	458,0
Venezuela 3)	3 228	2 869	3 066	3 326	1 830	147,8	133,0	134,6	141,9	75,9
Asien										
Bangladesch	392	381	585	544	608	3,3	3,2	4,8	4,4	4,8
China 4)	100 242	112 422	114 449	122 992	136 395	82,1	91,2	92,0	97,9	107,6
Georgien	84	52	12	15,5	9,7	2,2
Hongkong	3 403	1 686	5 257	5 106	5 172	552,9	267,0	808,7	763,2	750,6
Indien 1)	26 080	27 100	27 300	27 600	29 700	28,5	28,8	28,6	28,4	30,1
Indonesien	7 250	7 169	7 268	6 650	2 954	37,2	36,4	36,4	13,0	14,1
Iran, Islamische Republik	5 089	6 428	7 255	6 462	7 149	74,4	105,2	119,5	104,9	114,2
Israel	1 873	1 598	1 598	1 826	2 083	337,3	280,4	273,9	305,8	340,9
Japan 1)	84 340	83 612	86 004	71 187	70 632	672,2	664,9	682,2	563,1	557,3
Jemen	248	216	261	193	223	18,1	13,6	15,8	11,3	12,6
Jordanien	642	462	466	214	425	112,0	77,8	76,1	33,9	65,7
Kasachstan	1 011	882	406	408	119	62,9	55,4	25,8	24,9	7,0
Korea, Rep. 1)	37 306	39 387	38 901	26 018	35 464	827,3	864,8	867,6	560,4	756,7
Kuwait	582	388	489	548	440	323,8	705,2	247,1	270,1	211,4
Libanon	181	965	336	1 015	450	63,5	312,9	106,9	318,3	138,9
Malaysia	8 296	8 987	8 426	3 327	5 174	412,5	437,8	401,3	155,0	235,9
Oman	248	115	362	213	146	115,9	52,2	160,0	92,9	62,8
Pakistan	1 746	1 560	1 485	1 583	1 628	13,4	11,6	10,7	11,3	11,4
Philippinen 1)	4 689	5 063	3 981	3 029	3 852	66,7	70,4	52,8	40,3	50,2
Saudi-Arabien	3 341	3 890	4 504	4 869	4 295	210,4	206,6	231,2	241,3	205,4
Singapur 1)	4 993	4 872	5 611	4 820	3 710	1 438,9	1 349,5	1 500,3	1 245,5	927,5
Syrien	369	505	518	508	887	26,0	34,6	34,3	32,6	55,0
Taiwan 1)	24 090	21 610	25 240	24 220	24 470	1 128,0	1 003,9	1 160,8	1 104,5	1 109,1
Thailand	11 947	11 980	10 065	3 751	7 804	201,1	199,7	166,1	61,3	126,3
Usbekistan	481	535	471	442	435	20,4	23,3	20,0	18,4	17,7
Vereinigte Arabische Emirate	1 198	1 065	1 235	1 602	2 139	517,9	436,3	478,6	589,0	745,3
Vietnam	752	1 781	1 799	2 241	2 675	10,2	23,7	23,5	28,8	34,0
Australien und Ozeanien										
Australien	6 256	6 104	6 631	6 547	6 463	346,2	333,4	358,1	349,2	340,5
Neuseeland 1)	908	916	780	740	830	248,1	246,9	207,4	195,3	217,3

*) Rohstahlerzeugung plus Einfuhr minus Ausfuhr ohne Berücksichtigung von Lagerbestandsveränderungen. Ein- und Ausfuhr der Stahlerzeugnisse sind i. d. R. unter Verwendung des Faktors 1,3/(1+0,175c) auf Rohstahlgewicht umgerechnet, wobei "c" dem Stranggußanteil des jeweiligen Landes entspricht.

1) Die Berechnung der Marktversorgung wurde nicht vom IISI vorgenommen. Es wurden Angaben nationaler Stellen übernommen, deren Berechnung vom beschriebenen Schema abweicht.

2) Die Zahlen für 1995/1996/1997/1998/1999 betragen in 1 000 t:
Bosnien und Herzegowina 16/ 52 / 72/75 /80
Kroatien 382/296/246/502/484
Mazedonien 168 /174 /204 /168 /148
Serbien/Montenegro 369/807/626/405/522
Slowenien 782 /932 /770 /909/961

3) Angaben berechnet von der I.L.A.F.A.
4) Ohne Taiwan.

Quelle: IISI, Brüssel

Lfd. Nr.	Land	1994	1995	1996	1997	1998	1999	2000	2000 MD
1	Deutschland								
2	Frankreich	2 418	1 496	1 460	523
3	Belgien	-	-	-	-	-	-	-	-
4	Luxemburg	-	-	-	-	-	-	-	-
5	Niederlande	-	-	-	-	-	-	-	-
6	Italien	-	-	-	-	-	-	-	-
7	Vereinigtes Königreich	-	-	-	-	-	-	-	-
8	Irland	-	-	-	-	-	-	-	-
9	Dänemark	-	-	-	-	-	-	-	-
10	Griechenland	-	-	-	-	-	-	-	-
11	Spanien	2 087	1 860 r	1 400
12	Portugal	10
13	Finnland	-	-	-	-	-	-	-	-
14	Österreich	1 644	2 107	1 847	1 854	1 797	1 733
15	Schweden	19 909	21 663	21 288	21 893	20 930	18 853
16	Europäische Union ¹⁾	26 068	27 126	25 995	24 270	22 727	20 586
17	Norwegen	2 460	2 168	1 545	700	700	700
18	Bulgarien	478	486	505	860	250	230
19	Jugoslawien ²⁾	50	50
20	Polen	-	-	-	-	-	-	-	-
21	Rumänien	951	865	174	150	120	70
22	Ehemalige Tschechoslowakei ³⁾	1 021	405	399	449	458	500
23	Türkei	5 079	5 510	5 150	8 065	7 383	5 700
	Ungarn	-	-	-	-	-	-	-	-
25	Europa (ohne ehem. Sowjetunion)	10 039	9 484	7 773	10 224	8 911	7 200
26	Ehemalige Sowjetunion ⁴⁾	135 243	143 991	132 710	136 487	131 793	138 082
27	Kasachstan	10 520	14 900	12 960	12 627	8 693	9 094
28	Russische Föderation	73 259	73 348	72 136	70 870	72 340	81 853
29	Ukraine	51 464	50 741	47 590	52 990	50 760	47 135
30	Ägypten	2 460	2 099	2 700	3 000	3 000	3 000 p
31	Algerien	2 000	2 000	2 200	2 250	2 250	1 800
32	Liberia	-	-	-	-	-	-	-	-
33	Marokko	55	...	9
34	Mauretanien	10 443	11 330	11 400	11 700	11 402	11 042
35	Sierra Leone	-	-	-	-	-	-	-	-
36	Simbabwe	400	250	270	250	250	200 p
37	Südafrika	32 321	32 650	30 829	33 250	32 965	29 508
38	Tunesien	240	230	240	260	220	220
39	Afrika	47 919	48 727	47 648	50 710	...	45 770 p
40	Argentinien	57	-	-	-	-	-
41	Bolivien	57	60	60	60	60	60 p
42	Brasilien	167 810	178 380	179 870	187 950	183 050	188 740
43	Chile	7 600	7 950	8 480	8 090	8 280	7 660
44	Kolumbien	580	580	596	755	520	580
45	Mexiko	13 521	12 910	14 202	13 244	14 166	11 000
46	Peru	6 943	5 975	4 468	4 746	4 905	4 078
47	Venezuela	18 216	19 452	18 717	19 036	16 716	17 000
48	Kanada ⁵⁾	37 710	37 629	37 042	38 928	38 908	34 017
49	Vereinigte Staaten	58 382	62 645	62 132	62 737	...	57 410
50	Amerika	310 856	325 588	325 567	335 546	329 536	320 545
51	China ⁶⁾	250 696	261 919	252 283	268 623	222 236	209 340
52	Indien	58 390	62 000	67 264	69 400	71 660	70 220
53	Indonesien	340	350	426	490	540	560
54	Iran, Islamische Republik	4 600	9 080	9 850	7 000	7 000	7 700 p
55	Japan	3	3	20	11	-	-
56	Korea, Dem. Volksrepublik	9 000	8 000	2 000	2 000	1 000	1 000 p
57	Korea, Republik	309	351	440	500	488	271
58	Malaysia ⁷⁾	120	202	325	269	380	400
59	Thailand	149	35	86	44	90	90
60	Asien	319 007	332 860	322 844	351 337	296 394	281 880
61	Australien	128 662	139 067	147 200	157 767	153 459	154 979
62	Neuseeland	2 480	2 570	2 600	2 500	2 700	2 400
63	Australien und Ozeanien	131 142	141 637	149 800	160 267	156 159	157 379
64	Welt								

¹⁾ Wenn nicht anders vermerkt, Roherzförderung einschl. manganhaltiger

Eisenerze, jedoch ohne Schwefelkies.

¹⁾ Ab 1995 einschl. Finnland, Österreich und Schweden.

²⁾ Einschl. Bosnien-Herzegowina. Ab 1992 ohne Kroatien.

³⁾ Ab 1994 nur Slowakei.

⁴⁾ Nur handelsfähige Erze.

⁵⁾ Lieferungen.

⁶⁾ Ohne Taiwan.

⁷⁾ Nur malaische Halbinsel.

Übersichten
nach Ländern *)
1 000 t

2000 Januar	2000 Februar	2000 März	2000 April	2000 Mai	2000 Juni	2000 Juli	2000 August	2000 September	2000 Oktober	2000 November	2000 Dezember	Lfd. Nr.
.	1
.	2
.	3
.	4
.	5
.	6
.	7
.	8
.	9
.	10
...	11
...	12
...	13
...	14
...	15
.	16
...	17
...	18
.	19
.	20
...	21
.	22
.	23
.	24
.	25
.	26
...	27
...	28
...	29
.	30
.	31
...	32
...	33
.	34
.	35
...	36
...	37
...	38
.	39
.	40
.	41
.	42
...	43
...	44
.	45
...	46
...	47
...	48
...	49
.	50
...	51
...	52
...	53
.	54
.	55
.	56
...	57
...	58
...	59
.	60
...	61
.	62
.	63
.	64

Quelle: UNO, New York; EUROSTAT, Luxemburg; ECE, Genf; IISI, Brüssel; ILAFA, Santiago u.a.

8.3 Roheisenerzeugung
in

Lfd. Nr	Land	1994	1995	1996	1997	1998	1999	2000	2000 MD
1	Deutschland	29 923	30 012	27 722	30 940	30 162	27 934	30 845	2 570
2	Nachrichtlich:								
3	Früheres Bundesgebiet								
4	Neue Länder und Berlin-Ost								
5	Frankreich	13 266	12 860	12 108	13 424	13 603	13 558	13 661	1 138
6	Belgien	8 986	9 199	8 627	8 076	8 619	8 430	8 472	706
7	Luxemburg	1 927	1 028	829	438	-	-	-	-
8	Niederlande	5 443	5 530	5 544	5 805	5 561	5 307	4 969	414
9	Italien	11 186	11 684	10 345	11 324	10 802	10 822	12 219	935
10	Vereinigtes Königreich	11 975	12 269	12 900	13 080	12 540	12 012	10 989	918
11	Irland	-	-	-	-	-	-	-	-
12	Dänemark	-	-	-	-	-	-	-	-
13	Griechenland	-	-	-	-	-	-	-	-
14	Spanien	5 447	5 106	4 127	3 927	4 235	4 058	4 067	339
15	Portugal	414	415	422	431	355	389
16	Finnland	2 597	2 365	2 458	2 779	2 912	2 950	2 971	248
17	Österreich	3 320	3 878	3 416	3 966	4 022	3 913	4 318	360
18	Schweden ¹⁾	3 146	3 144	3 254	3 060	3 149	3 212	3 147	282
19	Europäische Union ²⁾	88 567	97 490	91 752	97 260	95 963	92 385	95 658 p	7 971 p
20	Norwegen	70	70	70	70	70	70
21	Schweiz	88	97	100	100	80	80
22	Bulgarien	1 470	1 607	1 504	1 643	1 390	1 152	1 220	102
23	Jugoslawien ³⁾	22	108	565	907	850	139	598	50
24	Kroatien	55	26	20	20
25	Mazedonien	63	72	50	-	-	-	-	-
26	Polen	6 735	7 373	6 540	7 295	6 179	5 233	6 491	541
27	Rumänien	3 495	4 203	4 058	4 538	4 525	3 006	2 985	249
28	Ehemalige Tschechoslowakei	X	X	X	X	X	X	X	X
29	Slowakei	3 330	3 207	2 928	3 072	2 756	2 987	3 166	264
30	Tschechische Republik	5 268	5 274	4 898	5 195	4 982	4 023	4 621	385
31	Türkei	4 604	4 403	5 253	5 565	5 286	5 181	5 333	444
32	Ungarn	1 595	1 515	1 496	1 140	1 259	1 310	1 340	112
33	Europa (ohne ehem. Sowjetunion)	115 362	125 445	119 234	126 805	123 340	115 566	121 412	10 118
34	Ehemalige Sowjetunion	X	X	X	X	X	X	X	X
35	Georgien	-	-	-	-	-	-	-	-
36	Kasachstan	2 435	2 592	2 536	3 089	2 594	3 480	4 011	334
37	Russische Föderation ⁴⁾	36 480	39 675	37 079	37 207	34 736	40 033	44 536	3 711
38	Ukraine	20 084	17 904	17 698	20 496	20 777	21 937	24 993	2 083
39	Ägypten	1 148	1 062	1 235	1 514	1 357	1 300
40	Algerien	919	940	820	526	200	200 p
41	Libyen	852	963	862	1 007	1 004	1 302	1 486	124
42	Nigeria	40	36	12	-	-	-	-	-
43	Simbabwe	150	205	219	216	217	270	287	24
44	Südafrika	6 047	6 224	6 014	6 192	6 893	6 100	4 573	381
45	Tunesien	154	162	155	150	123	180	195	16
46	Afrika	9 310	9 592	9 317	9 605	9 794	9 352
47	Argentinien	2 679	2 896	3 388	3 567	3 687	2 974	3 602	300
48	Brasilien	25 310	25 309	24 313	25 285	25 468	24 949	28 264	2 355
49	Chile	886	855	996	941	993	1 030	1 019	85
50	Kolumbien	245	313	286	324	256	264	285	24
51	Mexiko	6 717	7 842	8 023	8 890	10 119	10 892	10 798	900
52	Paraguay	90	103	104	79	66	55	83	7
53	Peru	217	250	295	335	344	237	402	34
54	Trinidad u. Tobago	912	1 076	1 013	1 141	1 073	1 379	1 511	126
55	Venezuela	4 803	5 099	5 380	5 258	5 048	4 783	6 242	520
56	Kanada	8 876	9 464	10 055	10 061	10 181	9 780	10 030	836
57	Vereinigte Staaten ¹⁾	49 374	50 890	49 428	48 604	48 230	46 286	47 709	3 976
58	Amerika	100 109	104 097	103 281	105 485	105 416	102 626	109 945	9 162
59	China ⁴⁾	97 409	105 286	107 210	115 114	118 521	125 392	130 539	10 878
60	Indien ¹⁾	17 808	19 025	20 453	21 096	20 194	20 139	26 819	2 235
61	Indonesien	1 618	1 709	1 723	1 535	1 571
62	Irak	-	-	-	-	-	-	-	-
63	Iran, Islamische Republik	4 744	4 832	5 629	6 481	5 626	6 142	6 741	562
64	Japan	73 776	74 905	74 597	78 519	74 981	74 520	81 071	6756
65	Katar	600	622	635	564	706	666	621	52
66	Korea, Dem. Volksrep.	1 500	500	500	500	250	250
67	Korea, Rep.	21 169	22 344	23 010	22 712	23 299	23 326	24 937	2 078
68	Malaysia	989	1 178	1 172	1 486	878
69	Myanmar	13	20	40	40	40
70	Pakistan	1 200	1 044	1 002	1 068	1 000	1 000
71	Saudi-Arabien	2 111	2 129	2 296	2 107	2 268	2 343	3 059	255
72	Taiwan	5 968	6 056	6 213	8 870	9 374	8 890	9 618	802
73	Thailand	-	-	-	-	-	-	-	-
74	Vietnam	7	21	52	60	80	68
75	Asien	231 826	238 692	243 470	259 378	257 709
76	Australien	7 466	7 475	7 381	7 685	7 723	7 047	6 960	580
77	Neuseeland	563	626	619	534	609	620	599	50
78	Australien und Ozeanien	8 029	8 101	8 000	8 219	8 332	7 667	7 559	630
79	Welt	536 941	550 138	544 321	574 954	566 976	540 962

*) Gesamterzeugung von Roheisen, Eisenschwamm und Hochofen-Ferrolegierungen.

1) Monate ohne Eisenschwamm.

2) Ab 1995 einschl. Finnland, Österreich und Schweden.

3) Nur Serbien/Montenegro.

4) Ohne Taiwan.

Übersichten

nach Ländern *)

1 000 t

2000 Januar	2000 Februar	2000 März	2000 April	2000 Mai	2000 Juni	2000 Juli	2000 August	2000 September	2000 Oktober	2000 November	2000 Dezember	Lfd. Nr.
2 514	2 530	2 671	2 525	2 627	2 635	2 679	2 720	2 524	2 523	2 447	2 451	1
.	2
1 186	1 041	1 189	1 154	1 154	1 160	1 208 r	1 120 r	1 033	1 180	1 120	1 116	3
755	692	662	678	793	682	701	704	730	710	648	717	4
.	5
483	434	466	455	309	395	470	452	366	427	400	312	6
862	917	991	963	920	926	931 r	920 r	890 r	986 r	889	924	7
1 261	1 002	1 005	1 003 r	957	1 108	783	739	731 r	947 r	799	754	8
.	9
.	10
.	11
363	346	349	300	340	333	358	354	295 r	354	339	336	12
35	32	33	32	26	26	30	36	37	.	.	.	13
263	250	254	255	255	231	217	243	247	255 r	246	255	14
330	336	364	353	361	373	371	376	358	364	366	366	15
317	243	306	299	314	215	59 r	182 r	274	325	323	290	16
8 469	7 823	8 290	8 017	8 056	8 084 r	7 807 r	7 846 r	7 485 r	8 071 r	7 577	7 521	17
.	18
98	83	108	101	102	100	108	101	98	107	105	109	19
48	47	51	62	58	42	64	49	60	38	35	44	20
.	21
.	22
559	548	592	563	589	552	544	548	497	514	510	475	23
215	238	258	234	284	280	285	291	296	214 r	185	207	24
X	X	X	X	X	X	X	X	X	X	X	X	25
280	285	303	274	270	193	271	284	262	262	219	263	26
333	352	390	392	424	395	399	419	398	371	383	365	27
461	430	464	457	499	462	499	478	350	383	382	468	28
112	108	117	115	118	112	117	93	111	118	106	113	29
.	30
.	31
X	X	X	X	X	X	X	X	X	X	X	X	32
380	328	361	350	360	324	259	298	339	338	325	349	33
3 660	3 559	3 776	3 710	3 856	3 713	3 886	3 888	3 620	3 752	3 517	3 599	34
1 900	1 890	2 091	2 029	2 079	2 014	2 212	2 170	2 075	2 097	2 162	2 274	35
.	36
.	37
140	146	113	145	137	115	67	101	80	167 r	163	113	38
28	20	29	21	16	24	26	26	21 r	31 r	25	20 p	39
384	370	356	366	319	321	401	386	397 r	437 r	417	420	40
16	17	18	12	17	17	17	16	15	17	17	17	41
.	42
.	43
.	44
282	259	338	322	303	285	283	306	311	322	312	303	45
2 208	2 189	2 354	2 271	2 382	2 336	2 348	2 519	2 381	2 432	2 429	2 480	46
90	88	94	90	95	86	78	88	83	82 r	84	80 p	47
17	21	24	25	22	28	26	27	27	18 r	25 p	25 p	48
944	908	970	927	960	930	923	925	905 r	762 r	860 p	860 p	49
6	6	5	5	5	6	6	5	5	11 r	10 p	10 p	50
36	34	36	35	37	32	37	31	29	32 r	33 r	32 r	51
62	89	113	126	119	97	138	148	156	176 r	148	140 p	52
498	469	498	498	537	585	576	531	510 p	530 p	510 p	500 p	53
896	850	929	798	865	836	925	860	775	830 r	781	686	54
4 147	3 923	4 348	4 301	4 433	4 152	4 041	3 980	3 866	3 754 r	3 334	3 430	55
9 166	8 836	9 709	9 398	9 436	9 188	9 381	9 420	9 044 r	8 949 r	8 506	8 546	56
10 091	10 122	10 690	10 633	10 999	11 114	10 909	10 991	10 805	11 312 r	11 352	11 520	57
225	2 181	2 329	2 237	2 155	2 114	2 237	2 336	2 290	2 304 r	2 209	2 202	58
.	59
596	585	585	565	457	587	529	581	533	609 r	543	591	60
6 771	6 185	6 673	6 546	6 955	6 689	6 901	7 066	6 674	6 965	6 711	6 935	61
62	55	44	55	49	58	64	63	33	12	63	63	62
2 008	1 861	2 004	1 877	2 175	2 070	2 203	1 982	2 102	2 192	2 155	2 209	63
.	64
.	65
.	66
205	202	282	253	248	265	294	259	256	284	225	287	67
648	762	824	796	838	810	825	843	801	830 r	804	845	68
.	69
.	70
.	71
.	72
.	73
.	74
587	592	613	607	605	590	628	580	630	630	489	410 p	75
47	51	60	51	45	33	44	53	62	53	44	55 p	76
634	644	673	658	650	622	672	633	692	683	533	465	77
.	78

Quelle: EUROSTAT, Luxemburg; ECE, Genf; IISI, Brüssel; ILAFA, Santiago u.a.

8.4 Rohstahlerzeugung
In

Lfd. Nr.	Land	1994	1995	1996	1997	1998	1999	2000	2000 MD
1	Deutschland	40 837	42 051	39 793	45 007	44 046	42 062	46 376	3 865
	Nachrichtlich								
2	Früheres Bundesgebiet	37 902	38 014	35 034	39 695	38 444	36 125	40 222	3 352
3	Neue Länder und Berlin-Ost	2 935	4 037	4 759	5 312	5 602	5 936	6 154	513
4	Frankreich	18 025	18 107	17 642	19 774	20 141	20 224	20 994	1 750
5	Belgien	11 331	11 558	10 772	10 738	11 412	10 931	11 635	970
6	Luxemburg	3 073	2 613	2 502	2 580	2 478	2 600	2 571	214
7	Niederlande	6 171	6 409	6 326	6 641	6 379	6 077	5 667	472
8	Italien	26 151	27 766	23 910	25 798	25 826	24 852	26 445	2 204
9	Vereinigtes Königreich	17 342	17 655	18 082	18 545	17 007	16 412	15 321	1 277
10	Irland	283	310	340	336	358	335	380	30
11	Dänemark	722	654	739	786	790	729	801	67
12	Griechenland	848	939	847	1 016	1 109	951	1 070	89
13	Spanien	13 445	13 802	12 154	13 683	14 827	14 883	15 960	1 330
14	Portugal	748	828	870	904	906	1 038
15	Finnland	3 420	3 176	3 301	3 734	3 952	3 933	4 091	341
16	Österreich	4 399	5 003	4 454	5 195	5 299	5 213	5 720	477
17	Schweden	4 967	4 953	4 910	5 148	5 168	4 984	5 190	433
18	Europäische Union ¹⁾	138 976	155 824	146 842	159 885	159 698	155 224	162 201	13 517
19	Norwegen	456	503	511	585	639	611	679	52
20	Schweiz	1 098	739	700	789	800
21	Albanien	19	22	23	22	22	8
22	Bulgarien	2 491	2 724	2 457	2 628	2 236	1 865	2 017	168
23	Bosnien-Herzegowina	-	-	68	72	88	60
24	Jugoslawien ²⁾	139	182	689	1 025	981	244	696	58
25	Kroatien	63	47	46	69	101	74	70	6
26	Mazedonien	67	32	20	-	-	-	-	-
27	Slowenien	424	407	328	426	458	405	465	39
28	Polen	11 113	11 890	10 433	11 591	9 916	8 803	10 503	875
29	Rumänien	5 800	6 557	6 083	6 674	6 393	4 319	4 697	391
30	Ehemalige Tschechoslowakei	X	X	X	X	X	X	X	X
31	Slowakei	3 948	3 921	3 554	3 856	3 387	3 569	3 733	311
32	Tschechische Republik	7 085	7 184	6 509	6 750	6 497	5 616	6 215	518
33	Türkei	12 824	13 183	13 624	14 492	14 144	14 313	14 325	1 194
34	Ungarn	1 939	1 861	1 872	1 690	1 835	1 813	1 851	154
35	Europa (ohne ehem. Sowjetunion)	199 028	205 076	193 541	210 554	207 195	196 924	207 452	17 288
36	Ehemalige Sowjetunion	X	X	X	X	X	X	X	X
37	Aserbaidschan	40	20	18	24	8	0	0	0
38	Georgien	141	84	82	104	65	7	0	0
39	Kasachstan	2 969	3 028	3 216	3 889	3 121	4 116	4 770	398
40	Lettland	332	279	293	465	471
41	Moldau, Republik	633	683	646	811	735	798	909	76
42	Russische Föderation	48 812	51 589	49 253	48 502	43 822	49 759	57 587	4 799
43	Ukraine	24 081	22 309	22 333	25 629	24 445	26 757	31 293	2 608
44	Usbekistan	364	352	444	365	344	344	420	35
45	Weißrußland	880	744	886	1 219	1 412	1 345	1 504	125
46	Ägypten	2 622	2 642	2 618	2 717	2 870	2 627	2 820	235
47	Algerien	807	827	851	399	235
48	Libyen	874	909	863	897	874	966	1 055	88
49	Nigeria	58	36	12	15	-	-	-	-
50	Simbabwe	154	220	212	214	212	255	269	22
51	Südafrika	8 525	8 741	7 973	8 311	7 506	6 830	7 056	588
52	Tunesien	184	201	187	195	171	231	229	19
53	Übrige Länder	123	115	116	115	115
54	Afrika	13 347	13 691	12 632	12 848	11 983	10 909	11 429	952
55	Argentinien	3 314	3 581	4 076	4 188	4 202	3 797	4 472	373
56	Brasilien	25 747	26 076	25 237	26 153	25 760	24 996	27 752	2 313
57	Chile	1 040	1 014	1 178	1 168	1 171	1 291	1 344	112
58	Ecuador	32	35	20	37	46	53	66	6
59	El Salvador	24	28	41	45	44	31	41	3
60	Kolumbien	693	714	695	716	671	523	643	54
61	Kuba	131	207	231	342	284	301	337	28
62	Mexiko	10 260	12 147	13 172	14 254	14 211	15 299	15 940	1 328
63	Paraguay	87	95	96	67	56	50	77	6
64	Peru	509	512	578	605	630	565	741	62
65	Trinidad und Tobago	531	738	695	736	781	729	760	63
66	Uruguay	36	40	34	39	52	46	38	3
67	Venezuela	3 524	3 588	3 941	4 019	3 880	3 249	3 838	320
68	Kanada	13 896	14 414	14 735	15 554	15 930	16 239	16 594	1 383
69	Vereinigte Staaten ³⁾	92 863	96 243	96 888	99 589	98 386	96 154	100 711	8 393
70	Übrige Länder	-	-	42	82	36
71	Amerika	152 787	158 412	161 458	167 594	165 940	163 323	173 354	14 446

*) Rohstahlblöcke, Strangguß und Flüssigstahl für Stahlguß.

1) Ab 1995 einschl. Finnland, Österreich und Schweden.

2) Serbien/Montenegro.

3) Einschl. unabhängige Stahlgießereien.

übersichten
nach Ländern *)
1 000 t

2000 Januar	2000 Februar	2000 März	2000 April	2000 Mai	2000 Juni	2000 Juli	2000 August	2000 September	2000 Oktober	2000 November	2000 Dezember	Lfd. Nr.
3 660	3 766	4 076	3 799	4 008	3 979	3 936	3 997	3 838	3 954	3 827	3 536	1
3 181	3 276	3 512	3 339	3 499	3 429	3 410	3 560	3 340	3 362	3 273	3 041	2
479	490	564	460	509	550	526	437	498	592	554	495	3
1 719	1 644	1 874	1 773	1 823	1 765	1 836	1 655	1 711	1 848	1 751	1 616	4
994	959	973	965	1 089	921	992	929	1 006	983	907	917	5
210	237	260	233	249	241	237	111	115	199	249	230	6
553	491	534	524	355	448	528	503	416	492	465	358	7
2 048	2 234	2 461	2 196	2 343	2 365	2 140	1 426	2 282	2 503 r	2 356	2 087	8
1 841	1 393	1 440	1 352	1 308	1 381	1 281	1 002	1 079 r	1 327 r	1 136	981	9
32	34	28	33	36	35	16	27	32	33	31	24	10
73	75	84	64	75	69	22	70	70	71	67	61	11
85	80	93	85	77	94	101	56	103	110	108	78	12
1 295	1 134	1 465	1 395	1 486	1 418	1 064	1 333	1 316 r	1 442 r	1 342	1 260	13
96	89	93	89	86	86	95	99	59	14
361	333	354	349	352	317	290	323	346	363	354	349	15
431	454	489	476	478	490	485	485	475 r	486 r	494	475	16
505	423	523	480	508	393	96	328	458 r	511 r	528	437	17
13 703	13 346	14 747	13 813	14 285	14 002	13 123	12 344	13 306 r	14 322 r	13 615	12 409	18
63	60	62	51	50	52	32	56	65	68	65	55	19
.	20
154	140	168	166	164	160	184	150	183	176	185	186	21
54	53	51	81	74	51	76	50	72	49	41	46	22
3	5	6	5	8	6	8	5	7	6 r	7	5	23
39	40	40	37	39	40	37	31	43	39	44	36	24
842	828	963	856	959	897	917	905	871	855 r	835	775	25
302	463	393	361	425	442	445	452	446	351 r	312	304	26
322	325	348	320	334	240	322	332	313	311	275	291	27
447	471	515	550	571	538	521	565	530	494	516	497	28
1 064	1 069	1 196	1 175	1 326	1 276	1 314	1 262	1 118 r	1 177 r	1 201	1 247	29
135	140	154	142	148	141	169	139	164	181 r	166	172	30
.	31
.	32
.	33
.	34
.	35
X	X	X	X	X	X	X	X	X	X	X	X	36
.	37
.	38
453	389	431	416	427	384	306	354	403	398	391	416	39
82	79	81	85	87	83	86	77	82	88 r	61	18	40
4 685	4 479	4 793	4 741	4 971	4 814	5 856	4 194	4 802	4 899	4 567	4 786	41
2 304	2 343	2 828	2 590	2 602	2 503	2 675	2 790	2 580	2 693	2 742	2 843	42
39	35	34	37	38	34	36	33	27	38	33	36	43
112	108	116	126	129	130	112	136	134	127	133	141	44
222	205	186	214	238	275	261	239 r	256 r	261 r	223	240 p	45
88	84	88	85	75	98	85	88	71	98 r	101	92	46
29	18	26	20	16	24	24	24	17 r	28 r	23	20 p	47
546	555	577	588	562	524	618	617	648 r	656 r	629	537	48
15	20	22	15	22	21	20	19	18	21	19	19	49
.	50
.	51
.	52
.	53
.	54
302	324	388	379	353	338	371	397	408	413	407	394	55
2 187	2 156	2 350	2 202	2 448	2 295	2 286	2 440	2 378	2 378 r	2 310	2 398	56
121	111	129	120	121	112	100	113	107	109 r	91	110 r	57
5	5	5	5	5	11	5	6	5	5 r	5	5 p	58
1	3	3	3	3	4	4	4	4	4 r	4	4 p	59
47	50	61	58	54	57	57	59	62	48 r	47	45 p	60
22	30	28	35	27	28	23	26	27	35 r	26	30 p	61
1 374	1 309	1 402	1 341	1 407	1 282	1 344	1 355	1 303 r	1 197 r	1 300 p	1 320 p	62
5	5	5	5	6	6	5	5	5	11 r	9	8 p	63
64	62	67	68	66	55	54	63	61	59 r	64	60 p	64
73	55	40	49	70	65	69	51	71	78 r	70	70 p	65
0	5	4	4	4	4	3	3	0	3 r	3 p	3 p	66
276	300	288	313	359	335	341	336	325 r	340 p	325 p	300 p	67
1 460	1 401	1 534	1 339	1 443	1 428	1 420	1 397	1 335	1 408 r	1 315	1 114	68
8 925	8 319	9 080	8 930	9 159	8 702	8 537	8 358	8 010	8 144 r	7 306	7 241	69
.	70
14 862	14 135	15 384	14 851	15 525	14 722	14 618	14 613	14 101 r	14 232 r	13 282 p	13 102 r	71

Quelle: EUROSTAT, Luxemburg; ECE, Genf; IISI, Brüssel; ILAFA, Santiago u.a.

8.4 Rohstahlerzeugung
in

Lfd. Nr.	Land	1994	1995	1996	1997	1998	1999	2000	2000 MD
72	Bangladesch	34	38	35	37	40
73	China ¹⁾	92 613	95 360	101 237	108 911	114 588	123 709	128 320	10 527
74	Indien	19 282	22 003	23 753	24 415	23 480	24 296	26 924	2 244
75	Indonesien	3 220	4 130	4 109	3 816	2 699	2 891
76	Iran, Islamische Republik	4 498	4 696	5 415	6 322	5 602	6 071	6 600	550
77	Japan	98 295	101 640	98 801	104 545	93 548	94 195	106 444	8 870
78	Katar	572	606	616	608	637	629	729	61
79	Korea, Dem. Volksrepublik	1 600	600	600	600	300	300
80	Korea, Republik	33 745	36 772	38 903	42 554	41 042	41 042	43 114	3 593
81	Malaysia	2 046	2 450	3 218	2 962	1 940	2 280
82	Pakistan	1 100	1 100	1 100	1 100	1 000	900
83	Philippinen	473	923	920	980	880	530
84	Saudi-Arabien	2 411	2 451	2 683	2 539	2 356	2 610	2 981	248
85	Singapur	839	769	800	950	950
86	Taiwan	11 594	11 605	12 350	15 994	16 914	15 438	16 742	1 395
87	Thailand	1 461	2 134	2 143	2 101	1 814	1 532
88	Übrige Länder	831	856	921	829	845
89	Asien	274 614	288 131	297 602	319 263	308 635	316 403	329 854	27 488
90	Australien	8 424	8 460	8 415	8 831	8 801	8 172	8 325	694
91	Neuseeland	788	842	808	758	756	744	765	64
92	Australien und Ozeanien	9 192	9 302	9 223	9 589	9 557	8 916	9 090	758
93	Welt	727 220	753 680	751 627	801 018	777 311	779 599	827 662	68 972

*) Rohstahlblöcke, Strangguß und Flüssigstahl für Stahlguß.
1) Ohne Taiwan.

8.5 Rohstahlerzeugung der Welt nach Verfahren *)

Jahr	Welt- rohstahl- erzeugung insgesamt	Weltrohstahlerzeugung aufteilbar in Verfahren ¹⁾						
		insgesamt	davon					
			Thomas- stahl	Bessemer- stahl	Siemens- Martin- Stahl	Oxygenstahl	Elektro- stahl	Sonstiger Stahl
1 000 t		%						
1951	211 300	208 900	10,7	3,2	78,2	0,0	7,9	0,0
1952	211 600	208 970	11,8	2,7	77,1	0,0	8,4	0,0
1953	235 500	231 950	9,7	2,7	79,5	0,2	7,9	0,0
1954	224 500	218 870	8,4	2,4	81,0	0,3	7,9	0,0
1955	270 400	264 920	11,3	2,3	78,0	0,3	8,2	0,0
1956	283 000	276 350	11,6	2,2	76,9	0,5	8,9	0,0
1957	293 200	284 840	11,5	1,7	76,8	0,8	9,1	0,0
1958	271 700	260 380	12,1	1,5	74,8	2,0	9,6	0,0
1959	293 600	288 870	11,9	1,4	73,7	2,5	10,5	0,0
1960	343 800	329 190	11,8	1,3	71,8	4,1	11,0	0,0
1961	360 500	343 150	11,2	1,3	70,5	5,4	11,6	0,0
1962	364 300	350 880	10,5	1,0	69,3	7,4	11,8	0,0
1963	386 300	375 740	9,6	1,0	67,0	9,8	12,6	0,0
1964	435 800	425 460	8,8	0,9	64,3	13,5	12,6	0,0
1965	457 100	445 930	7,6	0,8	60,8	18,2	12,8	0,0
1966	475 800	461 850	6,7	0,9	56,3	23,0	13,1	0,0
1967	498 900	481 110	6,1	0,5	51,8	28,4	13,3	0,0
1968	531 900	515 400	5,6	0,5	48,3	31,9	13,7	0,0
1969	574 900	558 000	5,1	0,4	43,9	36,7	14,0	0,0
1970	596 400	575 800	4,0	0,3	39,9	41,1	14,7	0,0
1971	583 800	559 000	3,5	0,3	37,4	43,5	15,3	0,0
1972	631 600	603 600	2,8	0,3	33,9	47,0	16,1	0,0
1973	698 700	665 500	2,2	0,2	32,0	49,3	16,2	0,0
1974	709 600	675 100	1,8	0,2	30,5	50,8	16,9	0,0
1975	647 300	607 300	1,1	0,2	29,8	51,4	17,6	0,0
1976	677 900	606 200	0,8	0,2	24,4	55,5	19,2	0,0
1977	675 300	481 400	0,5	0,0	15,5	62,1	21,8	0,0
1978	716 100	662 700	0,2	0,2	24,7	54,0	20,9	0,0
1979	748 300	677 500	0,1	0,2	24,6	52,6	22,4	0,0
1980	718 600	657 300	.	.	.	54,7	23,0	22,3
1981	709 400	661 700	.	.	.	54,7	22,9	22,4
1982	644 800	597 200	.	.	.	53,7	23,7	22,6
1983	663 500	651 800	.	.	.	53,8	24,2	21,9
1984	711 600	697 600	.	.	.	54,8	24,9	20,4
1985	719 600	691 400	.	.	.	55,5	25,6	18,9
1986	714 000	687 300	.	.	.	55,1	26,4	18,5
1987	736 000	725 200	.	.	.	55,1	26,5	18,4
1988	781 100	772 100	.	.	.	55,8	26,7	17,5
1989	787 000	777 600	.	.	.	56,4	27,0	16,6
1990	771 200	756 500	.	.	.	56,4	28,1	15,5
1991	734 600	728 400	.	.	.	58,2	28,8	13,0
1992	720 517	710 547	.	.	.	58,5	30,0	11,6
1993	728 865	634 598	.	.	.	58,7	32,4	8,9
1994	727 220	631 085	.	.	.	59,7	33,3	7,0
1995	753 680	656 358	.	.	.	58,9	34,7	6,5
1996	751 627	648 296	.	.	.	58,6	35,7	5,7
1997	798 842	798 671	.	.	.	58,4	33,7	7,9
1998	777 229	775 510	.	.	.	59,1	33,6	7,3
1999	784 553 P	785 616	.	.	.	60,0	33,5	6,5

*) Aufteilung nach Ländern: Siehe Anhang I jeweils im 4. Vierteljahresheft.

1) Thomas-, Bessemer- und Siemens-Martin-Stahl ab 1980 in der Spalte "Sonstiger Stahl" zusammengefaßt.

Übersichten

nach Ländern *)

1 000 t

2000 Januar	2000 Februar	2000 März	2000 April	2000 Mai	2000 Juni	2000 Juli	2000 August	2000 September	2000 Oktober	2000 November	2000 Dezember	Lfd. Nr.
10 036	9 735	10 093	10 193	10 694	10 450	10 629	10 589	10 428	10 819 r	11 057	11 600	72
2 203	2 185	2 314	2 198	2 175	2 134	2 222	2 333	2 305	2 311 r	2 287	2 257	73
580	572	548	569	501	545	559	524	513	575 r	556	579	74
8 590	8 094	8 716	8 732	9 140	8 841	9 012	9 067	8 873	9 205 r	9 079	9 095	75
57	62	66	54	58	62	65	58	58	56	65	69	76
3 578	3 242	3 677	3 652	3 780	3 653	3 748	3 282	3 487	3 741 r	3 580	3 694	77
...	78
...	79
256	224	240	213	231	226	273	263	255	273	249	279	80
1 256	1 265	1 445	1 444	1 474	1 401	1 357	1 418	1 381 r	1 587 r	1 425	1 490	81
...	82
...	83
...	84
656	689	715	701	699	688	717	677	753	747	534 p	750 p	85
61	65	74	64	60	46	55	70	77	67	61	65 p	86
717	754	789	765	759	734	772	747	830	814	595 p	815 p	87
...	88
...	89
...	90
...	91
...	92
...	93

Quelle: EUROSTAT, Luxemburg; ECE, Genf; IISI, Brüssel; ILAFA, Santiago u.a.

8.6 Erzeugung von legiertem Stahl in ausgewählten Ländern der Europäischen Union *)

Land	1996	1997	1998	1999	2000	2000 MD	2000 Januar	2000 Februar	2000 März
1 000 t									
Deutschland	7 594	9 097	10 054	9 696	11 434	953	856	888	1 019
Frankreich	2 525	2 727	2 807	2 502	2 897	241	240	257	273
Benelux-Staaten und Portugal	1 746	1 893	2 255	2 193	2 315	193	214	181	194
Italien	3 691	4 310	3 913	4 278	4 489	374	354	400	427
Vereinigtes Königreich	1 200	1 215	1 058	968	1 180	98	91	111	132
Spanien	1 390	1 649	1 779	1 773	1 926	161	164	146	179
Österreich	454	573	573	657	55	74	84
Schweden	2 246	2 535	2 633	2 548	2 779	232	269	224	279
Europäische Union ¹⁾	20 846	23 999	25 072	24 615	2 243	2 281	2 587
Anteil an der Rohstahlerzeugung insgesamt in %									
Deutschland	19,1	20,2	22,8	23,1	24,7	24,7	23,4	23,6	25,0
Frankreich	14,3	13,8	13,9	12,4	13,8	13,8	14,0	15,6	14,6
Benelux-Staaten und Portugal	8,5	9,1	10,8	10,6	11,0	11,0	11,5	10,2	10,4
Italien	15,4	18,7	15,4	17,2	17,0	17,0	17,3	17,9	17,4
Großbritannien und Nordirland	6,8	6,6	6,2	5,8	7,7	7,7	5,4	7,8	9,0
Spanien	11,4	12,1	12,0	11,9	12,1	12,1	12,7	12,9	12,2
Österreich	10,2	11,0	10,8	12,6	12,8	16,3	17,2
Schweden	45,7	49,2	51,4	51,1	53,4	53,4	53,3	53,0	53,3
Europäische Union ¹⁾	14,7	15,6	16,4	15,9	16,4	17,1	17,5

Land	2000 April	2000 Mai	2000 Juni	2000 Juli	2000 August	2000 September	2000 Oktober	2000 November	2000 Dezember
1 000 t									
Deutschland	969	1 003	979	885	959	971	1 041	997	866
Frankreich	252	256	256	236	103	266	273	266	218
Benelux-Staaten und Portugal	186	222	199	176	200	212	186	173	152
Italien	383	425	409	369	216	394	404	389	339
Großbritannien und Nordirland	135	118	99	83	91	98	97	76	49
Spanien	167	176	193	159	107	156	165	170	144
Österreich	81	76	70	77	82	88
Schweden	253	267	230	49	179	248 r	264	283	234
Europäische Union ¹⁾	2 416	2 543	2 435	2 034	1 937	2 433
Anteil an der Rohstahlerzeugung insgesamt in %									
Deutschland	25,5	25,0	24,6	22,5	24,0	25,3	26,3	26,1	24,5
Frankreich	14,2	14,0	14,5	12,9	6,2	15,5	14,8	15,1	13,4
Benelux-Staaten und Portugal	10,5	12,5	11,7	9,5	12,2	13,3	11,1	10,0	9,5
Italien	16,5	22,4	17,3	17,2	15,1	17,3	16,2	16,5	16,0
Großbritannien und Nordirland	9,7	8,8	7,0	6,4	8,8	8,8	7,1	6,5	4,9
Spanien	12,0	11,8	13,6	14,9	8,0	11,9	11,4	11,7	12,2
Österreich	17,0	15,9	14,3	15,9	16,9	18,0
Schweden	52,7	52,8	58,5	51,0	54,6	54,1 r	51,7	53,8	53,5
Europäische Union ¹⁾	17,5	17,8	17,4	15,5	15,7	18,3

*) Ohne Erzeugung der nicht mit Stahlwerken örtlich verbundenen Stahlgießereien.
1) Nur die genannten Länder. Vor 1995 ohne Österreich und Schweden.

Quelle: EUROSTAT, Luxemburg

8 Weltübersichten

8.7 Erzeugung von warmgewalzten Erzeugnissen nach Ländern

8.7.1 Langerzeugnisse

1 000 t

Land	1996	1997	1998	1999	2000			
					4. Vj.	1. Vj.	2. Vj.	3. Vj.
Deutschland	10 278	11 638	11 868	11 299	3 069	3 227	3 291	3 138
Nachrichtlich:								
Früheres Bundesgebiet
Neue Länder und Berlin-Ost
Frankreich	4 461	4 771	4 706	4 510	1 119	1 216	1 254	1 126
Belgien	1 047	1 191	1 044	1 193	304	324	312	280
Luxemburg	2 315	2 466	2 516	2 775	715	787	747	890
Niederlande	805	668	809	432	110	95	103	110
Italien	11 566	12 591	12 574	12 527	3 320	3 382	3 535	2 905
Vereinigtes Königreich	7 031	7 124	8 764	6 216	1 486	1 600	1 483	1 173
Irland	311	306	325	323	102	92	98	68
Dänemark	216	228	217	204	56	62	56	50
Griechenland	889	1 063	1 075	1 116	309	383	370	298
Spanien	6 822	7 871	8 393	8 826	2 268	2 263	2 671	2 167
Portugal	661	790	750	854	209	244	239	193
Finnland	597	523	572	590	166	164	178	127
Österreich	876	1 075	1 085	1 075	260	249	309	265
Schweden	888	1 032	1 034	857	221	250	233	164
Europäische Union	48 563	53 337	53 532	52 799	13 694	14 338	14 859	12 754
Norwegen	387	317	349	245
Schweiz	560
Türkei	6 235	8 340	8 846	8 824	2 153	1 950	2 329	...
Jugoslawien 1)	183	172	174	180	...	20	36	31
Kroatien	22	34	42	43	14	8	11	12
Mazedonien
Slowenien	93	179	210	111	29	36	36	31
Bulgarien	652	594	317	332	51	28	32	10
Polen	4 012	4 102	3 769	3 811	900	1 128	1 176	1 156
Rumänien	2 042	2 017	1 653	999	227	224	286	340
Slowakei
Tschechische Republik	3 278	3 087	3 040	3 076	790	736	828	810
Ungarn	389	324	374	385	109	58	76	107
Europa (ohne ehem. Sowjetunion)
Aserbaidschan	2	17	3
Georgien	62	69	44	9	...	3	0	...
Kasachstan
Lettland	280	420	478	498	127
Moldau, Republik
Russische Föderation	11 893	13 307	12 100	13 700
Ukraine	9 833	11 384	10 556	11 956	2 802	2 939	3 365	3 887
Usbekistan
Weißrussland	770	1 072	1 256	1 300	284	332	357	364
Ägypten
Algerien
Nigeria
Südafrika
Tunesien
Afrika
Argentinien	1 227	1 259
Brasilien	5 661	6 158	6 047	6 672	1 583	1 673	1 673	1 829
Chile	499	560
Ecuador	249	208
Kolumbien	551	587
Mexiko	4 986	4 788
Peru	383	430
Uruguay	28	33
Venezuela	1 114	1 226
Kanada 2)	4 097	4 172	4 082	4 236	1 017	1 115	1 065	1 008
Vereinigte Staaten	24 486	26 467	25 500	25 894	6 747	6 730	6 773	7 067
Amerika	43 280	45 866
China 3)
Indien
Indonesien
Japan	38 085	39 266	35 158	34 222	8 905	7 770	7 931	8 137
Katar
Korea, Republik	18 003	18 662	15 510	16 541	5 994	4 218	4 915	4 328
Pakistan
Saudi-Arabien
Singapur
Taiwan
Asien
Australien
Neuseeland
Australien und Ozeanien

1) Serbien/Montenegro.

2) Lieferungen.

3) Ohne Taiwan.

Quelle: EUROSTAT, Luxemburg; ECE, Genf; ILAFA, Santiago u.a.

8 Weltübersichten

8.7 Erzeugung von warmgewalzten Erzeugnissen nach Ländern

8.7.2 Flacherzeugnisse

1 000 t

Land	1990er Jahre					2000		
	1996	1997	1998	1999	4. Vj.	1. Vj.	2. Vj.	3. Vj.
Deutschland	22 611	25 437	24 725	21 731	6 112	6 492	6 576	6 830
Nachrichtlich:								
Früheres Bundesgebiet	-	-	-	-	-	-	-	-
Neue Länder und Berlin-Ost	-	-	-	-	-	-	-	-
Frankreich	10 717	11 818	12 117	12 780	3 343	3 198	3 382	2 955
Belgien	9 916	10 854	11 155	11 587	3 030	3 084	3 430	3 042
Luxemburg	-	-	-	-	-	-	-	-
Niederlande	4 151	4 507	4 355	4 354	1 103	1 056	1 141	1 307
Italien	9 679	10 555	10 140 r	10 391	2 757	2 874	2 731	2 040
Vereinigtes Königreich	8 587	9 028 r	8 451	8 127	2 035	2 067	1 978	1 667
Irland	-	-	-	-	-	-	-	-
Dänemark	407	478	443	486	126	124	76	59
Griechenland	358	319	120	251	97	55	50	26
Spanien	4 150	4 552	4 865	5 022	1 174	1 387	1 340	1 153
Portugal	-	-	-	-	-	-	-	-
Finnland	2 696	2 792	3 111	3 187	846	872	840	657
Österreich	2 962	3 441	3 556	3 581	828	1 010	1 063	942
Schweden	3 480	3 510	3 451	3 717	1 032	1 080	1 046	741
Europäische Union	79 714	87 267	86 423	85 214	22 783	23 297	23 653	21 419
Norwegen	-	-	-	-	-	-	-	-
Schweiz	-	-	-	-	-	-	-	-
Türkei	1 246	2 287	2 068	2 191	877	866	847	910
Jugoslawien 1)	557	839	1 026	149	68	123	121	162
Kroatien	9	8	-	-	-	-	-	-
Mazedonien	163	164	345	426	166	185	129	0
Slowenien	138	201	187	307	101	84	75	75
Bulgarien	931	1 278	1 519	1 234	372	350	345	315
Polen	2 932	3 254	2 891	2 447	700	754	769	867
Rumänien	2 436	2 784	2 735	2 374	676	650	655	678
Slowakei	3 073	3 204	2 866	3 098	829	773	816	790
Tschechische Republik	1 471	1 825	1 714	1 358	362	355	397	346
Ungarn	1 350	1 373	1 409	1 489	395	389	394	336
Europa (ohne ehem. Sowjetunion)								
Aserbaidschan	-	-	-	-	-	-	-	-
Georgien	-	-	-	-	-	-	-	-
Kasachstan	-	2 590	2 585	3 186	-	-	-	-
Lettland	-	-	-	-	-	-	-	-
Moldau, Republik	-	-	-	-	-	-	-	-
Russische Föderation	11 371	12 557	11 700	14 500	-	-	-	-
Ukraine	6 043	8 058	7 148	7 220	1 327	1 551	1 580	1 672
Usbekistan	-	-	-	-	-	-	-	-
Weißrußland	-	-	-	-	-	-	-	-
Ägypten	-	-	-	-	-	-	-	-
Algerien	-	-	-	-	-	-	-	-
Nigeria	-	-	-	-	-	-	-	-
Südafrika	-	-	-	-	-	-	-	-
Tunesien	-	-	-	-	-	-	-	-
Afrika								
Argentinien	-	-	-	-	-	-	-	-
Brasilien	11 022 r	11 267	10 386	10 121	2 547	2 544	2 869	2 987
Chile	242	-	-	-	-	-	-	-
Ecuador	-	-	-	-	-	-	-	-
Kolumbien	43	49	-	-	-	-	-	-
Mexiko	3 182	-	-	-	-	-	-	-
Peru	50	-	-	-	-	-	-	-
Uruguay	-	-	-	-	-	-	-	-
Venezuela	804	-	-	-	-	-	-	-
Kanada 2)	7 827	8 055	7 881	8 654	2 166	2 305	2 227	2 147
Vereinigte Staaten	39 885	37 682	35 316	37 220	9 924	10 665	10 705	10 517
Amerika								
China 3)	-	-	-	-	-	-	-	-
Indien	-	-	-	-	-	-	-	-
Indonesien	-	-	-	-	-	-	-	-
Japan	53 282	57 030	50 558	51 369	14 242	14 631 r	14 957	15 604
Katar	-	-	-	-	-	-	-	-
Korea, Republik	21 730	24 585	23 777	24 476	10 404	6 528	6 458	6 526
Pakistan	-	-	-	-	-	-	-	-
Saudi-Arabien	-	-	-	-	-	-	-	-
Singapur	-	-	-	-	-	-	-	-
Taiwan	-	-	-	-	-	-	-	-
Asien								
Australien	-	-	-	-	-	-	-	-
Neuseeland	-	-	-	-	-	-	-	-
Australien und Ozeanien								

1) Serbien/Montenegro.

2) Lieferungen.

3) Ohne Taiwan.

Quelle: EUROSTAT, Luxemburg; ECE, Genf; ILAFA, Santiago u.a.

8 Weltübersichten

8.8 Erzeugung von Stahlrohren nach Ländern

Land	1996	1997	1998	1999	2000			
					4. Vj.	1. Vj.	2. Vj.	3. Vj.
Deutschland	3 287	3 765	3 843	3 129	885	806	814	803
Nachrichtlich:								
Früheres Bundesgebiet	3 053	3 505	3 577	2 884	627	755	758	758
Neue Länder und Berlin-Ost	234	259	267	245	59	54	55	47
Frankreich	1 400	1 576	1 586	1 338	389	400	353	...
Belgien	118	116	160	216	49	58	54	...
Luxemburg	95	120	84	105	27	30	21	...
Niederlande	393	405	428	484	125	128	104	...
Italien	3 219	3 465	3 505	3 435	971	939	935	...
Vereinigtes Königreich	1 288	1 313	1 282	1 143	252	289	257	...
Dänemark	60
Griechenland	176	208	218	207	52	57	61	...
Spanien	904	974	1 037	1 130	292	372	347	...
Portugal	55
Finnland	330	386	404	376	111	111	123	...
Österreich	489	501	419	431	115	144	146	...
Schweden	221	245	243	219	44	69	65	...
Europäische Union	12 035
Norwegen
Schweiz
Bulgarien	91	68	70	58	15	7	12	9
Jugoslawien 1)	27	28	44	7	1	4	6	6
Kroatien	54	74	121	86	12	19	17	14
Mazedonien	22	31	44	34	10	7	10	...
Slowenien	62	69	82	91	23	27	27	28
Polen	511	477	483	633	310	118	123	128
Rumänien	591	634	657	348	87	94	130	112
Slowakei	174	188	189	172	41	47	54	52
Tschechische Republik	742	722	745	559	155	152	154	151
Türkei	1 245	1 320	1 260	1 871	377	313	389	...
Ungarn	221	215	179	178	52	55	53	52
Zypern	16	15	16	19	5	5	6	4
Europa (ohne ehem. Sowjetunion)
Aserbaidschan	3	13	3	0
Georgien	33	26	9	1	0
Kasachstan
Russische Föderation	3 503	3 466	2 816	3 260	1 061	1 035	1 190	1 306
Ukraine	2 002	1 845	1 520	1 136	288	278	366	532
Weißrußland	19	31	47	33	8	11	8	11
Ägypten
Algerien
Südafrika
Afrika
Argentinien	1 257
Brasilien	1 252
Chile	66
Kolumbien	50
Mexiko	1 156	1 292
Peru	27
Uruguay
Venezuela	325
Kanada	2 141	2 444	2 429	2 487	686	741	678	581
Vereinigte Staaten 2)	5 348	5 940	4 908	4 330	1 138	1 250	1 188	1 340
Dominikanische Republik	7
Amerika	11 629
China 3)	5 100 r	6 753
Hongkong
Indien
Indonesien	521	571
Iran, Islamische Republik
Japan	8 919	8 996	8 452	8 837
Katar
Korea, Republik	3 861	3 941
Malaysia	685	753
Pakistan
Philippinen	185	221
Saudi-Arabien
Singapur
Taiwan	1 097	1 211	1 209
Thailand	1 300	1 060
Vietnam	18	19
Asien
Australien	335	379
Neuseeland
Australien und Ozeanien

1) Serbien/Montenegro.
2) Lieferungen.

3) Ohne Taiwan.

Quelle: EUROSTAT, Luxemburg; ECE, Genf; IISI, Brüssel; ILAFA, Santiago u.a.

9 Eisen- und Stahlindustrie im Ausland

9.1 Frankreich

9.1.1 Erzeugung und Verbrauch

Gegenstand der Nachweisung	Einheit	1996	1997	1998	1999	2000		
						Juli	August	September
Eisenerzförderung	1 000 t	1 460	523
Sintererzeugung	1 000 t	17 816	19 941
Pelletserzeugung	1 000 t	-	-	-	-	-	-	-
Verbrauch für die Sintererzeugung								
Eisenerz	1 000 t	14 437	15 908	17 498	17 680
Manganerz	1 000 t	261	302	330	340
Koks und Koksgrus	1 000 t	470	445	399	409
Roheisenerzeugung	1 000 t	12 108	13 424	13 603	13 656	1 208	1 120	1 033
Stahlrohisen	1 000 t	11 547	12 779	12 892	12 957
Gießereirohisen	1 000 t	453	537	566	476
Sonstiges Roheisen	1 000 t	108	108	145	123
Ferrolegerierungen	1 000 t	374	407
Verbrauch für die Roheisenerzeugung								
Eisenerz	1 000 t	3 162	3 971	3 875	3 815
Sinter	1 000 t	17 585	18 637	19 045	19 070
Manganerz	1 000 t	1	1	1	1
Schrott	1 000 t	267	303	337	431
Koks und Koksgrus	1 000 t	4 196	4 747	4 756	4 468
Rohstahlerzeugung	1 000 t	17 642	19 774	20 153	20 225	1 773	1 823	1 765
Rohblöcke	1 000 t	723	782	837	895	72	24	...
Strangguß	1 000 t	16 681	18 755	19 059	19 278	1 748	1 584	...
Flüssigstahl für Stahlguß	1 000 t	237	237	257	252	21	21	...
Oxygenstahl	1 000 t	10 929	11 893	12 087	12 464	1 094	1 104	...
Elektrostahl	1 000 t	6 713	7 881	8 086	7 762	748	528	...
Legierter Stahl	1 000 t	2 525	2 727	2 807	2 502	236	103	268
Rohblöcke	1 000 t	627	679	741	605	66	21	...
Strangguß	1 000 t	1 892	2 042	2 062	1 893	170	82	...
Flüssigstahl für Stahlguß	1 000 t	7	6	3	4	0	0	...
Verbrauch für die Rohstahlerzeugung								
Roheisen	1 000 t	11 548	12 626	12 720	12 792
Roheisen je t Rohstahl	kg	655	639
Schrott	1 000 t	7 720	9 110	9 394	9 262
Schrott je t Rohstahl	kg	444	461	468
Halbzeug zum Verkauf	1 000 t	628	721
Warmgewalzte Erzeugnisse								
Langerzeugnisse	1 000 t	15 178	16 589	16 823	17 293	1 524	1 053	1 507
Gleisoberbauerzeugnisse	1 000 t	4 461	4 771	4 706	4 512	409	284	433
Formstahl und Träger	1 000 t	255	275	315	302
Walzdraht	1 000 t	303	325	354	408	31	16	42
Betonstahl in Stäben	1 000 t	1 786	1 892	1 803	1 678	141	130	167
Anderer Stabstahl	1 000 t	923	896	784	810	62	69	73
Flacherzeugnisse	1 000 t	1 215	1 381	1 450	1 313	135	52	126
Warmbreitband	1 000 t	10 717	11 818	12 117	12 781	1 114	768	1 073
Bandstahl, warmgewalzt	1 000 t	9 871	10 682	11 241	12 063	1 078	718	991
Blech, warmgewalzt	1 000 t	-	-	-	-	-	-	-
Breitflachstahl	1 000 t	845	936	876	718	37	50	82
Bandstahl aus Warmbreitband gespalten	1 000 t	1	0	-	-	-	-	-
Bandblech aus Warmbreitband abgelängt	1 000 t	201	204	206	207
Elektroblech	1 000 t	138	170	199	205
Anderes Blech und Band kaltgewalzt, über 500 mm	1 000 t	204	207	263	235
Verpackungsblech ¹⁾	1 000 t	6 298	7 219	7 338	7 556
Anderes metallisch beschichtetes Blech	1 000 t	1 084	1 133	1 069	990
Organisch beschichtetes Blech	1 000 t	3 071	3 622	3 911	4 196
Blankstahl ²⁾	1 000 t	617	778	945	973
Gezogener Draht ²⁾	1 000 t
Kaltband ²⁾	1 000 t
Kaltprofile ²⁾	1 000 t
Stahlrohre und Hohlprofile ²⁾	1 000 t	1 400	1 576	1 586	1 338
Nahlose Rohre	1 000 t	566	653	736	470
Geschweißte Rohre	1 000 t	834	923	850	868
Schmiede- und Gesenkschmiedestücke ²⁾	1 000 t
Rollendes Eisenbahnzeug ²⁾	1 000 t	10	7
Eisenguß ²⁾	1 000 t	1 846	1 980	2 107	2 003
Stahlguß ²⁾	1 000 t	151	150	162	159
Koksverbrauch in der Eisen- und Stahlindustrie	1 000 t	4 710	5 191	5 154	4 922
Marktversorgung mit Rohstahl ³⁾	1 000 t	15 422	17 233	19 419	19 233
je Einwohner	kg	264,2	294,0	330,0	325,5
Beschäftigte in der Eisen- und Stahlindustrie								
Arbeiter ⁴⁾	1 000	38,1	38,3	38,0	37,6
Angestellte ⁴⁾	1 000	14,4	14,4	14,4	14,0
	1 000	23,2	23,4	23,1	23,6

1) Weißblech und -band, verzinktes Blech und spezialverchromtes Blech und Band (ECCS).

2) Lieferungen.

3) Siehe Fußnote *) Seite 57.

4) Ohne Auszubildende.

Quelle: EUROSTAT, Luxemburg; ECE, Genf; Centre Professionnel des Statistiques de l'Acier, Paris; ISI, Brüssel

9 Eisen- und Stahlindustrie im Ausland

9.1 Frankreich 9.1.2 Außenhandel 1 000 t

Erzeugnisse	Insgesamt				Länder der EU			
	1996	1997	1998	1999	1996	1997	1998	1999
Einfuhr								
Eisenerz	17 731	20 456	19 869	20 620	402	974	1 045	629
Manganerz	1 111	1 000	1 206	950	3,2	2,4	5,0	5,3
Steinkohle	15 420	13 038	13 888	14 562	789	814	638	510
Koks	804	1 285	2 064	1 137	443	241	315	274
Schrott	1 318	2 325	2 674	2 803	1 264	2 057	2 288	2 253
Roheisen	206	191	234	242	72	63	57	52
Ferrolegerungen	77	72	89	82	24	23	27	23
Walzstahlerzeugnisse								
Rohblöcke und Halbzeug	776	848	1 362	1 348	765	834	1 011	1 004
Warmbreitband	2 549	2 950	3 124	3 215	2 489	2 904	3 017	3 138
Gleisoberbauerzeugnisse	19	19	21	27	19	19	20	28
Formstahl	762	717	696	768	750	702	680	780
Stabstahl	811	862	977	932	787	841	940	906
Betonstahl in Stäben	122	153	169	200	104	138	138	181
Walzdraht	708	818	883	966	684	758	822	911
Bandstahl, warmgewalzt	162	192	200	203	141	184	193	196
Breitflachstahl	36	48	53	135	27	41	43	124
Blech 3 mm und mehr	} 1 785	1 965	2 300	2 202	} 1 670	1 835	2 049	986
Blech unter 3 mm								
Verpackungsblech ¹⁾	284	299	339	323	268	283	319	300
Anderes überzogenes Blech	1 214	1 466	1 799	1 852	1 196	1 446	1 670	1 754
Elektroblech und -band	125	131	132	115	101	107	108	95
Stahlrohre und Verbindungsstücke	866	1 009	1 063	1 050	794	909	982	980
Gußrohre und Verbindungsstücke	65	53	83	63	53	58	78	58
Gezogener Draht	362	397	423	423	337	375	393	377
Ausfuhr								
Eisenerz	1 294	580	37	18	1 294	580	37	17
Manganerz	160	107	112	198	70	42	18	11
Steinkohle	313	246	82	92	287	220	79	91
Koks	342	322	457	456	323	307	433	436
Schrott	2 964	3 441	3 401	3 528	2 757	3 328	3 349	3 432
Roheisen	23	85	43	43	17	73	27	33
Ferrolegerungen	44	52	54	58	35	43	47	52
Walzstahlerzeugnisse								
Rohblöcke und Halbzeug	1 290	1 631	1 777	2 385	958	1 247	1 421	2 260
Warmbreitband	2 848	3 264	3 187	3 745	2 028	2 659	2 513	3 051
Gleisoberbauerzeugnisse	121	160	5,7	7,6	59	58	5,5	7,0
Formstahl	266	255	271	300	225	227	247	274
Stabstahl	571	687	674	587	466	556	551	505
Betonstahl in Stäben	515	459	356	336	401	379	292	299
Walzdraht	1 192	1 182	1 121	1 067	987	1 031	967	961
Bandstahl, warmgewalzt	207	233	234	300	186	210	211	265
Breitflachstahl	1,7	1,2	4,0	1,8	0,8	0,7	1,2	1,1
Blech 3 mm und mehr	} 1 874	2 196	2 218	2 283	} 1 248	1 583	1 721	1 703
Blech unter 3 mm								
Verpackungsblech ¹⁾	691	613	638	678	427	344	377	386
Anderes überzogenes Blech	1 842	1 960	2 128	2 433	1 419	1 772	1 910	2 207
Elektroblech und -band	129	149	148	118	88	107	107	75
Stahlrohre und Verbindungsstücke	1 043	1 211	1 282	975	514	596	682	635
Gußrohre und Verbindungsstücke	90	94	105	87	72	81	91	74
Gezogener Draht	183	226	232	240	118	149	146	155

1) Weißblech und -band, verzinnertes Blech und spezialverchromtes Blech und Band (ECCS).

9 Eisen- und Stahlindustrie im Ausland

9.2 Belgien *)

9.2.1 Erzeugung und Verbrauch

Gegenstand der Nachweisung	Einheit	1996	1997	1998	1999	2000		
						Juli	August	September
Eisenerzförderung	1 000 t	-	-	-
Sintererzeugung	1 000 t	10 549
Pelletserzeugung	1 000 t							
Verbrauch für die Sintererzeugung								
Eisenerz	1 000 t	9 147	9 845 r	9 995	9 460	.	.	.
Sonstige Fe-Träger	1 000 t	3	3
Koks und Koksgrus	1 000 t	531	566	626	653	.	.	.
Roheisenerzeugung	1 000 t	8 627	8 076	8 618	8 430	701	704	730
Stahlroheisen	1 000 t	8 627	8 076	8 618	8 430	701	704	730
Gießereiroheisen	1 000 t	-	-	-	-	-	-	-
Sonstiges Roheisen	1 000 t	-	-	-	-	-	-	-
Ferrolegerungen	1 000 t
Verbrauch für die Roheisenerzeugung								
Eisenerz	1 000 t	3 515	2 076 r	2 806	2 879	.	.	.
Sinter	1 000 t	10 146	10 805 r	11 281	10 943	.	.	.
Manganerz	1 000 t	18	14 r	7	3	.	.	.
Schrott	1 000 t	49	50	44	38	.	.	.
Koks und Koksgrus	1 000 t	3 513	3 097	3 376	3 233	.	.	.
Rohstahlerzeugung	1 000 t	10 772	10 738	11 423	10 931	992	929	1 006
Rohblöcke	1 000 t	168	106	48	3	0	0	0
Strangguß	1 000 t	10 583	10 611	11 356	10 907	991	926	1 003
Flüssigstahl für Stahlguß	1 000 t	21	20	19	21	1	3	2
Oxygenstahl	1 000 t	9 213	8 432	8 992	8 832	747	726	761
Elektrostahl	1 000 t	1 559	2 306	2 430	2 098	245	203	245
Legierter Stahl	1 000 t	1 444
Rohblöcke	1 000 t
Strangguß	1 000 t
Flüssigstahl für Stahlguß	1 000 t
Verbrauch für die Rohstahlerzeugung								
Roheisen	1 000 t	8 624	8 050	8 442	8 356	.	.	.
Roheisen je t Rohstahl	kg	801	750
Schrott	1 000 t	2 912	3 509	3 813 r	3 376 r	.	.	.
Schrott je t Rohstahl	kg	265	327
Halbzeug für Rohre	1 000 t	534	131
Halbzeug zum Verkauf	1 000 t	-	-	-	-	.	.	.
Warmgewalzte Erzeugnisse	1 000 t	10 963	12 045	12 194	12 779	1 256	981	...
Langerzeugnisse	1 000 t	1 047	1 191	1 044	1 192	110	64	...
Gleisoberbauerzeugnisse	1 000 t	-	-	-	-	-	-	...
Formstahl und Träger	1 000 t	61	68	42	63	5
Walzdraht	1 000 t	805	942	802	943	86	62	...
Betonstahl in Stäben	1 000 t	8	1	0	1	-	-	...
Anderer Stabstahl	1 000 t	174	180	200	185
Flacherzeugnisse	1 000 t	9 916	10 854	11 150	11 588	1 146	917	...
Warmbreitband	1 000 t	9 350	10 590	10 496	10 981	1 092	886	...
Bandstahl, warmgewalzt	1 000 t	-	-	-	-	-	-	...
Blech, warmgewalzt	1 000 t	566	264	654	607	54	31	...
Breitflachstahl	1 000 t	0	-	-	-	-	-	...
Bandstahl aus Warmbreitband gespalten	1 000 t	8	15	6	5	0	0	0
Bandblech aus Warmbreitband abgelängt	1 000 t	172	209	198	261	10	4	...
Elektroblech	1 000 t	49	69	53	51	4	3	...
Anderes Blech und Band kaltgewalzt, über 500 mm	1 000 t	3 852	4 558	4 845	4 900	486	451	...
Verpackungsblech ¹⁾	1 000 t	283	317	306	224	28	26	...
Anderes metallisch beschichtetes Blech	1 000 t	1 598	2 090	2 886	2 856	292	228	...
Organisch beschichtetes Blech	1 000 t	224	274	293	289	22	29	...
Blankstahl	1 000 t
Gezogener Draht	1 000 t
Kaltband	1 000 t
Kaltprofile	1 000 t
Stahlrohre und Hohlprofile	1 000 t	118	116	160	216
Nahtlose Rohre	1 000 t	-	-	-	-
Geschweißte Rohre	1 000 t	118	116	160	216
Schmiede- und Gesenkschmiedestücke	1 000 t
Rollendes Eisenbahnzeug	1 000 t
Eisenguß	1 000 t	162	155	131	138
Stahlguß	1 000 t	14	13	12	14
Koksverbrauch in der Eisen- und Stahlindustrie	1 000 t	4 055	3 677	4 017	3 900
Marktversorgung mit Rohstahl ^{2) 3)}	1 000 t	3 719	4 038 r	5 463 r	3 350
je Einwohner	kg	351,5	380,4 r	513,9 r	314,6
Beschäftigte in der Eisen- und Stahlindustrie	1 000	22,6	20,4	20,3	19,6
Arbeiter ⁴⁾	1 000	16,8	14,9	14,8	14,1
Angestellte ⁴⁾	1 000	5,7	5,3	5,3	5,3

*) Außenhandel siehe zusammengefaßt mit Luxemburg auf Seite 73.

1) Weißblech und -band, verzinktes Blech und spezialverchromtes Blech und Band (ECCS).

2) Siehe Fußnote *) Seite 57.

3) Einschl. Luxemburg.

4) Ohne Auszubildende.

Quelle: EUROSTAT, Luxemburg; ECE, Genf; Centre Professionnel des Statistiques de l'Acier, Paris; IISI, Brüssel

9 Eisen- und Stahlindustrie im Ausland

9.3 Luxemburg

9.3.1 Erzeugung und Verbrauch

Gegenstand der Nachweisung	Einheit	1996	1997	1998	1999	2000		
						Juli	August	September
Eisenerzförderung	1 000 t	-	-	-	-	-	-	-
Sintererzeugung	1 000 t	1 811	1 003
Pelletserzeugung	1 000 t	-	-	-	-	-	-	-
Verbrauch für die Sintererzeugung								
Eisenerz	1 000 t	2 084	1 145
Sonstige Fe-Träger	1 000 t	-	-	-	-	-	-	-
Koks und Koksgrus	1 000 t	-	43	30
Roheisenerzeugung	1 000 t	829	438	-	-	-	-	-
Stahlroheisen	1 000 t	829	438	-	-	-	-	-
Gießereiroheisen	1 000 t	-	-	-	-	-	-	-
Sonstiges Roheisen	1 000 t	-	-	-	-	-	-	-
Ferrolegierungen	1 000 t	-	-	-	-	-	-	-
Verbrauch für die Roheisenerzeugung								
Eisenerz	1 000 t	8	1	-	-	-	-	-
Sinter	1 000 t	1 718	955	-	-	-	-	-
Manganerz	1 000 t	-	-	-	-	-	-	-
Schrott	1 000 t	-	-	-	-	-	-	-
Koks und Koksgrus	1 000 t	404	222	-	-	-	-	-
Rohstahlerzeugung	1 000 t	2 502	2 580	2 477	2 600	237	111	115
Rohblöcke	1 000 t	1 182	417	273	77	8	4	...
Strangguß	1 000 t	1 320	2 163	2 204	2 524	229	107	...
Flüssigstahl für Stahlguß	1 000 t	-	-	-	-	-	-	-
Oxygenstahl	1 000 t	1 168	598	0	-	-	-	-
Elektrostahl	1 000 t	1 334	1 982	2 477	2 600	237	111	...
Legierter Stahl	1 000 t	-	-	-	-	-	-	-
Rohblöcke	1 000 t	-	-	-	-	-	-	-
Strangguß	1 000 t	-	-	-	-	-	-	-
Flüssigstahl für Stahlguß	1 000 t	-	-	-	-	-	-	-
Verbrauch für die Rohstahlerzeugung								
Roheisen	1 000 t	827	442	-	-	-	-	-
Roheisen je t Rohstahl	kg	331	171	-	-	-	-	-
Schrott	1 000 t	2 011	2 486	2 808	2 954	.	.	.
Schrott je t Rohstahl	kg	804	964	1 088	1 136	.	.	.
Halbzeug für Rohre	1 000 t	-	-	-	-	-	-	-
Halbzeug zum Verkauf	1 000 t	396	437	490
Warmgewalzte Erzeugnisse	1 000 t	2 315	2 466	2 516	2 775	275	184	...
Langerzeugnisse	1 000 t	2 315	2 466	2 516	2 775	275	184	...
Gleisoberbauerzeugnisse	1 000 t	55	42	48	43	4	2	...
Formstahl und Träger	1 000 t	1 255	1 337	1 357	1 362	135	94	...
Walzdraht	1 000 t	483	431	458	616	57	35	...
Betonstahl in Stäben	1 000 t	282	369	365	425	39	40	...
Anderer Stabstahl	1 000 t	260	286	288	329	40	12	...
Flacherzeugnisse	1 000 t	-	-	-	-	-	-	-
Warmbreitband	1 000 t	-	-	-	-	-	-	-
Bandstahl, warmgewalzt	1 000 t	-	-	-	-	-	-	-
Blech, warmgewalzt	1 000 t	-	-	-	-	-	-	-
Breitflachstahl	1 000 t	-	-	-	-	-	-	-
Bandstahl aus Warmbreitband gespalten	1 000 t	-	-	-	-	-	-	-
Bandblech aus Warmbreitband abgelängt	1 000 t	-	-	-	-	-	-	-
Elektroblech	1 000 t	-	-	-	-	-	-	-
Anderes Blech und Band kaltgewalzt, über 500 mm	1 000 t	336	320	268	287	30	13	...
Verpackungsblech ¹⁾	1 000 t	-	-	-	-	-	-	-
Anderes metallisch beschichtetes Blech	1 000 t	627	817	798	768	75	67	...
Organisch beschichtetes Blech	1 000 t	17	-	-	-	-	-	-
Blankstahl	1 000 t	-	-	-	-	-	-	-
Gezogener Draht	1 000 t	-	-	-	-	-	-	-
Kaltband	1 000 t	46	58
Kaltprofile	1 000 t	-	-	-	-	-	-	-
Stahlrohre und Hohlprofile	1 000 t	95	120	94	105	.	.	.
Nahtlose Rohre	1 000 t	-	-	-	-	-	-	-
Geschweißte Rohre	1 000 t	95	120	94	105	.	.	.
Schmiede- und Gesenkschmiedestücke	1 000 t	-	-	-	-	-	-	-
Rollendes Eisenbahnzeug	1 000 t	-	-	-	-	-	-	-
Eisenguß	1 000 t	-	-	-	-	-	-	-
Stahlguß	1 000 t	-	-	-	-	-	-	-
Koksverbrauch in der Eisen- und Stahlindustrie	1 000 t	454	251
Marktversorgung mit Rohstahl ^{2) 3)}	1 000 t	3 719	4 036 r	5 463 r	3 350	.	.	.
je Einwohner	kg	351,5	380,4 r	513,9 r	314,8	.	.	.
Beschäftigte in der Eisen- und Stahlindustrie	1 000	5,2	4,3	4,3	4,1
Arbeiter ⁴⁾	1 000	3,6	2,9	2,9	2,7
Angestellte ⁴⁾	1 000	1,6	1,3	1,4	1,4

1) Weißblech und -band, verzinnertes Blech und spezialverchromtes Blech und Band (ECCS).

2) Siehe Fußnote *) Seite 57.

3) Einschl. Belgien.

4) Ohne Auszubildende.

Quelle: EUROSTAT, Luxemburg; ECE, Genf; Groupement des Industries Sidérurgiques Luxembourgeoises, Luxemburg; IISI, Brüssel

9 Eisen- und Stahlindustrie im Ausland

9.3 Belgien-Luxemburg

9.3.2 Außenhandel

1 000 t

Erzeugnisse	Insgesamt				Länder der EU			
	1995	1996	1997	1998	1995	1996	1997	1998
Einfuhr								
Eisenerz	15 446	12 522	11 012	13 313	2 269	1 837	384	1 149
Manganerz	97	165	139	129	2,3	21	15	15
Steinkohle	13 357	11 612	12 419	12 019	749	705	631	792
Koks	1 691	1 123	950	1 312	315	356	168	313
Schrott	3 562	3 459	2 709	3 053	3 500	3 416	2 648	2 959
Roheisen	230	129	147	224	94	30	44	108
Ferrolegerungen	80	61	58	85	35	26	19	30
Walzstahlerzeugnisse								
Rohblöcke und Halbzeug	1 559	1 535	2 622	2 551	1 456	1 510	2 504	2 183
Warmbreitband	663	626	833	1 070	604	594	817	873
Gleisoberbauerzeugnisse	31	33	30	53	31	32	30	53
Formstahl	304	259	330	423	260	236	290	340
Stabstahl	325	248	240	322	300	238	215	251
Betonstahl in Stäben	143	138	119	140	143	138	119	140
Walzdraht	640	505	637	780	586	478	622	730
Bandstahl, warmgewalzt	160	90	88	96	158	88	88	95
Breitflachstahl	15	14	16	24	11	13	15	23
Blech 3 mm und mehr	440	857	969	1 815	348	745	751	1 199
Blech unter 3 mm	543			524				
Verpackungsblech ¹⁾	186	193	163	250	157	167	148	165
Anderes überzogenes Blech	563	564	637	1 304	547	528	573	735
Elektroblech und -band	20	25	32	37	16	19	20	26
Stahlrohre und Verbindungsstücke	361	383	421	614	307	339	354	456
Gußrohre und Verbindungsstücke	30	26	31	34	23	21	24	25
Gezogener Draht	103	66	85	77	89	55	47	58
Ausfuhr								
Eisenerz	39	63	14	15	39	63	13	15
Manganerz	14	20	21	17	1,9	3,3	6,5	3,9
Steinkohle	1 142	1 423	1 691	2 082	1 127	1 382	1 646	2 015
Koks	370	320	323	1 106	367	320	278	1 100
Schrott	1 960	1 704	1 715	1 406	702	643	745	708
Roheisen	101	97	112	149	99	96	109	148
Ferrolegerungen	32	19	15	49	30	18	14	49
Walzstahlerzeugnisse								
Rohblöcke und Halbzeug	908	1 128	850	801	855	819	798	749
Warmbreitband	3 612	3 973	4 468	4 440	3 218	3 304	4 128	4 181
Gleisoberbauerzeugnisse	36	26	34	34	34	19	16	13
Formstahl	1 171	966	1 112	1 103	736	662	744	720
Stabstahl	677	524	556	532	512	406	413	405
Betonstahl in Stäben	215	178	258	222	198	136	197	201
Walzdraht	741	795	852	838	714	751	785	802
Bandstahl, warmgewalzt	200	166	179	194	193	157	165	181
Breitflachstahl	5,6	15	20	11	5,3	6,1	4,7	3,8
Blech 3 mm und mehr	1 393	3 113	3 162	3 704	1 062	2 302	2 384	3 035
Blech unter 3 mm	1 871			1 519				
Verpackungsblech ¹⁾	339	278	346	431	271	233	268	364
Anderes überzogenes Blech	2 285	2 033	2 571	3 788	1 934	1 623	2 169	3 445
Elektroblech und -band	9,2	22	24	26	6,6	19	19	23
Stahlrohre und Verbindungsstücke	387	281	417	514	319	219	332	428
Gußrohre und Verbindungsstücke	8,6	7,2	9,1	16	4,5	4,9	5,9	7,4
Gezogener Draht	290	423	392	401	249	342	314	345

1) Weißblech und -band, verzinnertes Blech und spezialverchromtes Blech und Band (ECCS).

9 Eisen- und Stahlindustrie im Ausland

9.4 Niederlande

9.4.1 Erzeugung und Verbrauch

Gegenstand der Nachweisung	Einheit	1996	1997	1998	1999	2000		
						Juli	August	September
Eisenerzförderung	1 000 t	-	-	-
Sintererzeugung	1 000 t	4 070	4 296
Pelletserzeugung	1 000 t	3 872	4 460
Verbrauch für die Sintererzeugung								
Eisenerz	1 000 t	7 910 r	8 345 r	8 275	7 816	.	.	.
Sonstige Fe-Träger	1 000 t	-	-	-	-	.	.	.
Koks und Koksgrus	1 000 t	249	237	236	210	.	.	.
Roheisenerzeugung	1 000 t	5 544	5 805	5 562	5 307	470	452	366
Stahlroheisen	1 000 t	5 544	5 805	5 562	5 307	470	452	366
Gießereiroheisen	1 000 t	-	-	-	-	-	-	-
Sonstiges Roheisen	1 000 t	-	-	-	-	-	-	-
Ferrolegerungen	1 000 t	-	-	-	-	-	-	-
Verbrauch für die Roheisenerzeugung								
Eisenerz	1 000 t	268 r	458 r	302	273	.	.	.
Sinter	1 000 t	4 072	4 182	4 007	3 787	.	.	.
Manganerz	1 000 t	3	2	2	0	.	.	.
Schrott	1 000 t	62	24	33	47	.	.	.
Koks und Koksgrus	1 000 t	1 887	1 841	1 780	1 724	.	.	.
Rohstahlerzeugung	1 000 t	6 326	6 641	6 377	6 077	528	503	416
Rohblöcke	1 000 t	156	167	152	128	10	8	15
Strangguß	1 000 t	6 170	6 474	6 225	5 947	517	494	401
Flüssigstahl für Stahiguß	1 000 t	-	-	-	-	-	-	-
Oxygenstahl	1 000 t	6 170	6 474	6 225	5 947	517	494	401
Elektrostahl	1 000 t	156	167	152	128	10	8	15
Legierter Stahl	1 000 t	238	335
Rohblöcke	1 000 t
Strangguß	1 000 t
Flüssigstahl für Stahiguß	1 000 t
Verbrauch für die Rohstahlerzeugung								
Roheisen	1 000 t	5 555	5 821	5 580	5 321	.	.	.
Roheisen je t Rohstahl	kg	878	877
Schrott	1 000 t	1 332	1 387	1 339	1 254	.	.	.
Schrott je t Rohstahl	kg	211	209	210	206	.	.	.
Halbzeug für Rohre	1 000 t	-	-	-	-	-	-	-
Halbzeug zum Verkauf	1 000 t	-	-	-	-	-	-	-
Warmgewalzte Erzeugnisse	1 000 t	4 756	5 175	4 964	4 786	488	484	444
Langerzeugnisse	1 000 t	605	668	609	431	38	22	50
Gleisoberbauerzeugnisse	1 000 t	-	-	-	-	-	-	-
Formstahl und Träger	1 000 t	-	-	-	-	-	-	-
Walzdraht	1 000 t	152	195	207	180	15	13	22
Betonstahl in Stäben	1 000 t	453	473	403	251	23	9	28
Anderer Stabstahl	1 000 t	-	-	-	-	-	-	-
Flacherzeugnisse	1 000 t	4 151	4 507	4 355	4 354	450	462	395
Warmbreitband	1 000 t	4 136	4 495	4 339	4 337	448	461	394
Bandstahl, warmgewalzt	1 000 t	-	-	-	-	-	-	-
Blech, warmgewalzt	1 000 t	15	12	16	17	2	1	1
Breitflachstahl	1 000 t	-	-	-	-	-	-	-
Bandstahl aus Warmbreitband gespalten	1 000 t	104	173	183	223	15	19	15
Bandblech aus Warmbreitband abgeflängt	1 000 t	77	75	59	10	-	-	-
Elektroblech	1 000 t	-	-	-	-	-	-	-
Anderes Blech und Band kaltgewalzt, über 500 mm	1 000 t	2 088	2 377	2 180	2 115	215	220	206
Verpackungsblech ¹⁾	1 000 t	603	661	660	628	61	60	53
Anderes metallisch beschichtetes Blech	1 000 t	367	370	364	338	60	62	56
Organisch beschichtetes Blech	1 000 t	108	127	135	129	15	15	14
Blankstahl	1 000 t	-	-	-	-	-	-	-
Gezogener Draht	1 000 t
Kaltband	1 000 t
Kaltprofile	1 000 t
Stahlrohre und Hohlprofile	1 000 t	393	405	428	484	.	.	.
Nahtlose Rohre	1 000 t	-	-	-	-	-	-	-
Geschweißte Rohre	1 000 t	393	405	428	484	.	.	.
Schmiede- und Gesenkschmiedestücke	1 000 t
Rollendes Eisenbahnzeug	1 000 t
Eisenguß	1 000 t	123	135	145	131	.	.	.
Stahiguß	1 000 t	-	-	-	-	.	.	.
Koksverbrauch in der Eisen- und Stahlindustrie	1 000 t	2 136	2 078	2 017	1 934	.	.	.
Marktversorgung mit Rohstahl ²⁾	1 000 t	5 290	5 410	6 070	5 850	.	.	.
je Einwohner	kg	340,9	346,8	386,9	370,3	.	.	.
Beschäftigte in der Eisen- und Stahlindustrie	1 000	12,2	12,0	11,9	11,7	.	.	.
Arbeiter ³⁾	1 000
Angestellte ³⁾	1 000

1) Weißblech und -band, verzinnertes Blech und spezialverchromtes Blech und Band (ECCS).

2) Siehe Fußnote *) Seite 57.

3) Ohne Auszubildende.

Quelle: EUROSTAT, Luxemburg; ECE, Genf; Centraal Bureau voor de Statistiek, Voorburg; IISI, Brüssel

9 Eisen- und Stahlindustrie im Ausland

9.4 Niederlande 9.4.2 Außenhandel

1 000 t

Erzeugnisse	Insgesamt				Länder der EU			
	1996	1997	1998	1999	1996	1997	1998	1999
Einfuhr								
Eisenerz	8 384	24 611	8 717	18 871	444	1,1	163	1,4
Manganerz	26	18	25	20	0,3	0,2	0,1	0,3
Steinkohle	17 840	19 156	21 246	18 510	213	267	89	44
Koks	309	317	382	1 649	80	29	26	35
Schrott	2 817	2 140	1 305	1 856	2 623	1 808	978	1 180
Roheisen	174	295	427	249	39	30	26	33
Ferrolegerungen	47	104	117	111	9,4	13	6,8	5,8
Walzstahlerzeugnisse								
Rohblöcke und Halbzeug	30	68	101	85	30	64	24	37
Warmbreitband	637	798	610	726	627	769	519	664
Gleisoberbauerzeugnisse	27	26	17	14	3,2	1,1	3,6	4,0
Formstahl	597	607	612	711	564	575	573	668
Stabstahl	326	324	311	364	287	280	253	295
Betonstahl in Stäben	60	48	119	116	60	46	116	103
Walzdraht	840	849	603	936	824	828	579	670
Bandstahl, warmgewalzt	68	65	46	59	67	65	44	52
Breitflachstahl	30	36	35	38	19	21	18	24
Blech 3 mm und mehr	} 1 272	1 200	1 203	1 189	1 165	1 100	1 026	1 132
Blech unter 3 mm								
Verpackungsblech ¹⁾								
Anderes überzogenes Blech								
Elektroblech und -band	41	35	18	29	20	16	3,3	6,0
Stahlrohre und Verbindungsstücke	656	561	612	575	558	476	463	476
Gußrohre und Verbindungsstücke	23	23	18	23	31	20	15	18
Gezogener Draht	103	67	93	108	96	78	77	92
Ausfuhr								
Eisenerz	443	6 227	53	17 559	440	6 217	38	17 555
Manganerz	19	15	12	12	15	11	9,2	9,1
Steinkohle	2 336	2 315	2 742	4 230	2 240	2 088	2 537	4 053
Koks	635	513	406	1 812	632	465	339	1 802
Schrott	3 047	3 498	2 287	2 943	1 150	1 321	1 163	1 552
Roheisen	9,1	89	73	121	8,2	89	71	120
Ferrolegerungen	16	29	8,8	13	13	26	8,2	12
Walzstahlerzeugnisse								
Rohblöcke und Halbzeug	1 426	1 250	274	950	808	1 188	247	918
Warmbreitband	1 261	1 413	1 161	1 435	717	900	770	1 015
Gleisoberbauerzeugnisse	1,9	8,7	8,3	4,1	1,1	4,7	4,6	2,5
Formstahl	68	124	105	124	77	107	88	113
Stabstahl	89	71	69	74	44	60	58	61
Betonstahl in Stäben	317	317	40	115	315	262	37	113
Walzdraht	117	124	119	141	99	116	101	122
Bandstahl, warmgewalzt	59	81	62	95	48	59	55	74
Breitflachstahl	12	18	23	30	11	18	22	29
Blech 3 mm und mehr	} 1 622	1 748	1 347	1 602	1 195	1 395	1 099	1 355
Blech unter 3 mm								
Verpackungsblech ¹⁾								
Anderes überzogenes Blech								
Elektroblech und -band	12	18	17	21	7,3	9,8	7,1	11
Stahlrohre und Verbindungsstücke	438	446	469	481	376	347	367	406
Gußrohre und Verbindungsstücke	8,2	8,3	8,3	5,8	3,7	6,8	6,7	5,6
Gezogener Draht	28	18	20	25	17	13	12	19

1) Weißblech und -band, verzinnertes Blech und spezialverchromtes Blech und Band (ECCS).

9 Eisen- und Stahlindustrie im Ausland

9.5 Italien

9.5.1 Erzeugung und Verbrauch

Gegenstand der Nachweisung	Einheit	1996	1997	1998	1999	Juli	2000 August	September
Eisenerzförderung	1 000 t	-	-	-
Sintererzeugung	1 000 t	11 091	11 767
Pelletserzeugung	1 000 t	-	-	-	-	-	-	-
Verbrauch für die Sintererzeugung								
Eisenerz	1 000 t	11 569	17 118	10 261	8 928	.	.	.
Sonstige Fe-Träger	1 000 t	-	-	-	-	.	.	.
Koks und Koksgrus	1 000 t	566	606	585	295	.	.	.
Roheisenerzeugung								
Stahlroheisen	1 000 t	10 345	11 324	10 803	10 622	931	920	890
Gießereiroheisen	1 000 t	10 107	11 078	10 493	10 426	.	.	.
Sonstiges Roheisen	1 000 t	214	227	277	179	.	.	.
Sonstiges Roheisen	1 000 t	25	19	33	17	.	.	.
Ferrolagerungen								
1 000 t		185	155
Verbrauch für die Roheisenerzeugung								
Eisenerz	1 000 t	6 497	6 843	7 015	10 100	.	.	.
Sinter	1 000 t	11 346	12 262	11 762	9 925	.	.	.
Manganerz	1 000 t	-	-	-	-	.	.	.
Schrott	1 000 t	29	22	32	20	.	.	.
Koks und Koksgrus	1 000 t	4 127	4 537	4 584	5 000	.	.	.
Rohstahlerzeugung								
1 000 t		23 910	25 798	25 677	24 738	2 140	1 428	2 286
Rohblöcke	1 000 t	727	812	851	743	69	32	...
Strangguß	1 000 t	23 036	24 883	24 689	23 860	2 057	1 388	...
Flüssigstahl für Stahlguß	1 000 t	147	102	138	135	14	6	...
Oxygenstahl	1 000 t	10 021	11 037	10 455	10 494	833	804	...
Elektrostahl	1 000 t	13 889	14 760	15 222	14 243	1 307	623	...
Legierter Stahl	1 000 t	3 691	4 310	3 913	4 278	369	216	...
Rohblöcke	1 000 t	468	528	572	518	46	20	...
Strangguß	1 000 t	3 220	3 777	337	3 756	322	195	...
Flüssigstahl für Stahlguß	1 000 t	4	5	5	4	0	0	...
Verbrauch für die Rohstahlerzeugung								
Roheisen	1 000 t	10 653	10 935	11 405	10 330	.	.	.
Roheisen je t Rohstahl	kg	446	424
Schrott	1 000 t	15 952	16 594	17 127	16 653	.	.	.
Schrott je t Rohstahl	kg	667	648
Halbzeug für Rohre								
1 000 t		921	926
Halbzeug zum Verkauf								
1 000 t		2 681	2 486
Warmgewalzte Erzeugnisse								
1 000 t		21 245	23 146	22 569	22 917	1 987	951	2 066
Langerzeugnisse	1 000 t	11 566	12 591	12 431	12 526	1 220	448	1 237
Gleisoberbauerzeugnisse	1 000 t	110	158	30	182	.	.	.
Formstahl und Träger	1 000 t	927	1 102	1 098	1 129	101	54	110
Walzdraht	1 000 t	3 256	3 732	3 616	3 757	351	131	369
Betonstahl in Stäben	1 000 t	3 725	3 555	3 650	3 441	355	162	368
Anderer Stabstahl	1 000 t	3 548	4 045	4 037	4 017	396	95	373
Flacherzeugnisse	1 000 t	9 679	10 555	10 138	10 391	787	503	770
Warmbreitband	1 000 t	8 061	8 693	8 216	8 370	605	394	572
Bandstahl, warmgewalzt	1 000 t	48	55	46	42	4	0	4
Blech, warmgewalzt	1 000 t	1 385	1 627	1 657	1 754	146	109	146
Breitflachstahl	1 000 t	185	180	219	226	12	1	...
Bandstahl aus Warmbreitband gespalten								
1 000 t		-	-	-	-	-	-	-
Bandblech aus Warmbreitband abgelängt								
1 000 t		20	24	32	38	10	6	...
Elektroblech								
1 000 t		210	236	236	232	.	.	.
Anderes Blech und Band kaltgewalzt, über 500 mm								
1 000 t		4 268	4 702	4 369	4 181	436	283	389
Verpackungsblech¹⁾								
1 000 t		315	353	374	334	32	24	...
Anderes metallisch beschichtetes Blech								
1 000 t		1 713	2 055	2 139	1 911	264	188	...
Organisch beschichtetes Blech								
1 000 t		413	510	505	511	50	28	...
Blankstahl								
1 000 t		820	875
Gezogener Draht								
1 000 t	
Kaltband								
1 000 t	
Kaltprofile								
1 000 t	
Stahlrohre und Hohlprofile								
1 000 t		3 219	3 465	3 505	3 435	.	.	.
Nahtlose Rohre	1 000 t	711	760	780	600	.	.	.
Geschweißte Rohre	1 000 t	2 508	2 705	2 725	2 835	.	.	.
Schmiede- und Gesenkschmiedestücke								
1 000 t		852
Rollendes Eisenbahnzeug								
1 000 t		35	34
Eisenguß								
1 000 t		1 404	1 428	1 431	1 416	.	.	.
Stahlguß								
1 000 t		84	74	85	89	.	.	.
Koksverbrauch in der Eisen- und Stahlindustrie								
1 000 t		4 758	5 220	5 225	5 338	.	.	.
Marktversorgung mit Rohstahl²⁾								
1 000 t		24 147	29 194	31 917	31 646	.	.	.
je Einwohner	kg	420,7	507,5	556,3	552,3	.	.	.
Beschäftigte in der Eisen- und Stahlindustrie								
1 000		36,2	38,0	38,5	38,7	39,1
Arbeiter ³⁾	1 000	27,5	29,5	30,2	30,5	31,0
Angestellte ³⁾	1 000	8,7	8,4	8,2	8,1	8,0

1) Weißblech und -band, verzinnertes Blech und spezialverchromtes Blech und Band (ECCS).

2) Siehe Fußnote *) Seite 57.

3) Ohne Auszubildende.

Quelle: EUROSTAT, Luxemburg; ECE, Genf; Centre Professionnel des Statistiques de l'Acier, Paris; IISI, Brüssel

9 Eisen- und Stahlindustrie im Ausland

9.5 Italien

9.5.2 Außenhandel

1 000 t

Erzeugnisse	Insgesamt				Länder der EU			
	1996	1997	1998	1999	1996	1997	1998	1999
Einfuhr								
Eisenerz	16 048	16 683	11 788	11 804	20	8,6	5,7	12
Manganerz	201	166	243	107	18	31	16	6,8
Steinkohle	16 727	15 911	11 656	13 329	46	44	47	26
Koks	552	506	435	238	126	164	132	63
Schrott	4 935	4 304	5 114	4 251	3 472	2 779	3 090	2 360
Roheisen	1 408	1 387	1 896	1 394	42	151	124	51
Ferrolegerungen	115	133	133	147	21	25	37	34
Walzstahlerzeugnisse								
Rohblöcke und Halbzeug	1 143	1 642	2 104	2 674	547	701	689	529
Warmbreitband	3 753	4 653	5 299	5 020	2 300	2 986	2 657	3 005
Gleisobauerzeugnisse	23	14	13	14	21	13	12	11
Formstahl	180	173	230	245	154	159	183	201
Stabstahl	316	330	377	319	255	254	269	233
Betonstahl in Stäben	14	42	53	113	13	20	28	10
Walzdraht	627	846	996	1 044	540	676	733	700
Bandstahl, warmgewalzt	61	92	93	113	53	90	83	89
Breitflachstahl	2,9	4,1	5,4	3,9	2,9	3,6	5,3	3,9
Blech 3 mm und mehr	2 097	2 635	3 052	2 565	1 599	1 996	2 033	1 940
Blech unter 3 mm	431	466	518	525	299	359	360	328
Verpackungsblech ¹⁾	995	1 209	1 274	1 544	900	1 105	1 030	1 197
Anderes überzogenes Blech	244	305	294	284	177	255	228	248
Elektroblech und -band	614	636	729	668	313	332	380	313
Stahlrohre und Verbindungsstücke	51	59	71	105	42	50	56	90
Gußrohre und Verbindungsstücke	114	127	168	176	62	83	99	87
Gezogener Draht								
Ausfuhr								
Eisenerz	0,1	0,0	0,1	0,1	0,0	0,0	0,0	0,0
Manganerz	0,3	4,0	1,0	0,3	0,0	4,0	1,0	0,3
Steinkohle	6,3	5,4	6,4	14	2,1	0,4	0,6	3,8
Koks	89	119	75	76	59	76	52	54
Schrott	20	36	33	102	15	21	22	86
Roheisen	9,1	37	36	26	4,1	12	23	15
Ferrolegerungen	15	8,0	11	11	4,0	1,7	2,8	4,3
Walzstahlerzeugnisse								
Rohblöcke und Halbzeug	629	194	130	262	59	110	100	150
Warmbreitband	1 903	1 449	1 349	1 307	785	957	1 004	1 057
Gleisobauerzeugnisse	25	27	6,9	22	19	23	4,3	9,4
Formstahl	477	480	456	481	445	439	341	424
Stabstahl	1 515	1 623	1 623	1 594	1 327	1 412	1 393	1 402
Betonstahl in Stäben	793	487	361	384	505	338	250	321
Walzdraht	468	623	396	439	204	218	228	251
Bandstahl, warmgewalzt	68	57	74	89	54	46	60	68
Breitflachstahl	101	103	115	103	93	95	102	95
Blech 3 mm und mehr	892	1 044	1 019	1 082	444	598	600	681
Blech unter 3 mm	127	150	112	106	65	78	88	69
Verpackungsblech ¹⁾	651	673	727	614	373	465	519	405
Anderes überzogenes Blech	109	113	89	80	28	34	36	36
Elektroblech und -band	2 177	2 559	2 511	2 054	1 319	1 342	1 459	1 365
Stahlrohre und Verbindungsstücke	27	28	33	23	12	12	13	13
Gußrohre und Verbindungsstücke	322	334	389	355	219	235	261	239
Gezogener Draht								

1) Weißblech und -band, verzinnertes Blech und spezialverchromtes Blech und Band (ECCS).

9 Eisen- und Stahlindustrie im Ausland

9.6 Vereinigtes Königreich 9.6.1 Erzeugung und Verbrauch

Gegenstand der Nachweisung	Einheit	1996	1997	1998	1999	2000		
						Juli	August	September
Eisenerzförderung	1 000 t	-	-	-
Sintererzeugung	1 000 t	15 850	-	-	-
Pelletserzeugung	1 000 t	-	-	-	-	-	-	-
Verbrauch für die Sintererzeugung								
Eisenerz	1 000 t	12 878	13 318	13 148	12 772	.	.	.
Manganerz	1 000 t	44	32	17	11	.	.	.
Koks und Koksgrus	1 000 t	1 053	1 110	1 088	1 052	.	.	.
Roheisenerzeugung	1 000 t	12 900	13 090	12 540	12 012	783	739	731
Stahlroheisen	1 000 t	12 900	13 090	12 540	12 012	783	739	731
Gießereiroheisen	1 000 t	-	-	-	-	.	.	.
Sonstiges Roheisen	1 000 t	-	-	-	-	.	.	.
Ferrolegierungen	1 000 t
Verbrauch für die Roheisenerzeugung								
Eisenerz	1 000 t	6 842	7 052	6 369	5 968	.	.	.
Sinter	1 000 t	14 283	14 451	14 278	13 763	.	.	.
Manganerz	1 000 t	3	5	5	3	.	.	.
Schrott	1 000 t	6	1	-	-	.	.	.
Koks und Koksgrus	1 000 t	5 194	5 224	5 029	5 130	.	.	.
Rohstahlerzeugung	1 000 t	18 082	18 545	17 031	16 412 r	1 281	1 002	1 079
Rohblöcke	1 000 t	1 902	1 665	772	535	42
Strangguß	1 000 t	15 998	16 698	16 081	15 665	1 225	961	...
Flüssigstahl für Stahlguß	1 000 t	182	182	94	179	15	15	15
Oxygenstahl	1 000 t	13 833	14 024	13 208	12 668	996	748	...
Elektrostahl	1 000 t	4 249	4 521	3823	3 711	289	254	...
Legierter Stahl	1 000 t	1 200	1 215	1 058	968	83	91	...
Rohblöcke	1 000 t	440	438	420	306	25	19	...
Strangguß	1 000 t	751	770	633	659	57
Flüssigstahl für Stahlguß	1 000 t	8	7	4	3	0	0	...
Verbrauch für die Rohstahlerzeugung								
Roheisen	1 000 t	12 840	13 107	12 700	12 151	.	.	.
Roheisen je t Rohstahl	kg	710	707
Schrott	1 000 t	6 846	7 039	6 120	5 742	.	.	.
Schrott je t Rohstahl	kg	379	380	361
Halbzeug für Rohre	1 000 t	93
Halbzeug zum Verkauf	1 000 t	1 171
Warmgewalzte Erzeugnisse	1 000 t	15 618	16 129	15 122	14 344	969	694	1 175
Langerzeugnisse	1 000 t	7 031	7 124	6 725	6 216	447	257	469
Gleisoberbauerzeugnisse	1 000 t	211	187	213	230	.	.	.
Formstahl und Träger	1 000 t	1 951	1 788	1 726	1 706	113	54	90
Walzdraht	1 000 t	2 147	2 246	2 073	1 909	145	72	174
Betonstahl in Stäben	1 000 t	650	601	509	400	17	18	26
Anderer Stabstahl	1 000 t	2 071	2 301	2 204	1 974	151	100	162
Flacherzeugnisse	1 000 t	8 587	9 004	8 397	8 128	523	438	706
Warmbreitband	1 000 t	7 396	7 760	7 229	6 945	461	392	623
Bandstahl, warmgewalzt	1 000 t	145	188	149	154	15	7	16
Blech, warmgewalzt	1 000 t	958	994	939	826	45	35	65
Breitflachstahl	1 000 t	88	82	80	203	.	.	.
Bandstahl aus Warmbreitband gespalten	1 000 t	114	91	112	82	5
Bandblech aus Warmbreitband abgelängt	1 000 t	98	108	112	133	9
Elektroblech	1 000 t	218	233	211	183	18
Anderes Blech und Band kaltgewalzt, über 500 mm	1 000 t	4 026	4 216	4 008	3 764	312	260	320
Verpackungsblech 1)	1 000 t	737	757	757	739	73
Anderes metallisch beschichtetes Blech	1 000 t	1 875	2 024	2 009	1 939	169
Organisch beschichtetes Blech	1 000 t	501	518	559	563	53
Blankstahl	1 000 t	424	357
Gezogener Draht	1 000 t
Kaltband	1 000 t	231
Kaltprofile	1 000 t
Stahlrohre und Hohlprofile	1 000 t	1 288	1 313	1 282	1 143	.	.	.
Nahtlose Rohre	1 000 t	73	94 r	88	76	.	.	.
Geschweißte Rohre	1 000 t	1 215	1 219 r	1 194	1 067	.	.	.
Schmiede- und Gesenkschmiedestücke 2)	1 000 t
Rollendes Eisenbahnzeug	1 000 t
Eisenguß	1 000 t	1 153	1 117	1 076	949	.	.	.
Stahlguß	1 000 t	102	103	101	100	.	.	.
Koksverbrauch in der Eisen- und Stahlindustrie	1 000 t	6 258	6 346	6 119	6 182	.	.	.
Marktvorsorgung mit Rohstahl 3)	1 000 t	14 880	15 590	16 570	15 580	.	.	.
je Einwohner	kg	253,1	267,9	267,6	265,9	.	.	.
Beschäftigte in der Eisen- und Stahlindustrie	1 000	36,5	35,2	32,5	28,9
Arbeiter 4)	1 000	23,2	22,4	21,0	18,7
Angestellte 4)	1 000	12,5	12,2	10,9	9,8

1) Weißblech und -band, verzinktes Blech und spezialverchromtes Blech und Band (ECCS).

2) Ohne Gesenkschmiedestücke.

3) Siehe Fußnote *) Seite 57.

4) Ohne Auszubildende.

Quelle: EUROSTAT, Luxemburg; ECE, Genf; IISI, Brüssel

9 Eisen- und Stahlindustrie im Ausland

9.6 Vereinigtes Königreich

9.6.2 Außenhandels

1 000 t

Erzeugnisse	Insgesamt				Länder der EU			
	1996	1997	1998	1999	1996	1997	1998	1999
Einfuhr								
Eisenerz	20 304	21 032	20 758	17 042	535	174	40	3,7
Manganerz	40	71	28	8,2	0,3	0,1	0,3	0,3
Steinkohle	10 319	11 316	10 350	17 325	546	390	345	351
Koks	670	880	832	483	52	49	40	31
Schrott	228	202	163	159	113	84	55	61
Roheisen	314	301	289	200	8,7	16	14	6,4
Ferrollegierungen	111	114	96	103	0,9	2,7	1,9	0,0
Walzstahlerzeugnisse								
Rohblöcke und Halbzeug	307	373	383	349	212	264	260	230
Warmbreitband	1 022	913	979	1 028	837	732	711	871
Gleisoberbauerzeugnisse	26	20	26	7,7	25	19	26	7,3
Formstahl	317	398	387	400	262	328	284	266
Stabstahl	360	355	337	294	331	315	286	253
Betonstahl in Stäben	137	183	167	376	82	139	102	88
Walzdraht	269	265	315	339	257	242	272	295
Bandstahl, warmgewalzt	96	58	64	69	89	51	52	55
Breitflachstahl	27	32	31	18	21	17	20	12
Blech 3 mm und mehr	} 1 256	1 182	1 434	1 153	} 884	752	941	818
Blech unter 3 mm								
Verpackungsblech ¹⁾	349	320	258	298	301	262	203	227
Anderes überzogenes Blech	821	945	1 237	1 263	752	846	952	1 005
Elektroblech und -band	70	83	82	74	66	79	76	72
Stahlrohre und Verbindungsstücke	792	733	900	607	531	480	500	367
Gußrohre und Verbindungsstücke	21	16	42	22	15	2,7	30	12
Gezogener Draht	101	104	94	79	74	74	61	49
Ausfuhr								
Eisenerz	0,8	0,4	0,4	0,6	0,4	0,2	0,2	0,5
Manganerz	0,3	1,0	0,6	0,5	0,2	0,5	0,6	0,4
Steinkohle	1 108	1 237	978	782	929	1 008	752	589
Koks	215	259	286	261	47	70	91	126
Schrott	3 416	3 370	3 175	3 441	1 998	1 898	2 254	1 717
Roheisen	6,0	5,4	3,6	1,5	2,8	2,2	0,4	0,5
Ferrollegierungen	7,5	4,2	2,9	2,5	3,3	2,5	2,2	2,3
Walzstahlerzeugnisse								
Rohblöcke und Halbzeug	1 180	878	545	389	713	538	380	252
Warmbreitband	849	959	765	803	532	772	659	749
Gleisoberbauerzeugnisse	151	155	116	116	21	25	34	32
Formstahl	1 197	971	932	866	521	420	555	535
Stabstahl	997	981	934	805	668	667	691	622
Betonstahl in Stäben	203	163	139	120	181	140	115	106
Walzdraht	998	1 022	961	855	756	788	784	637
Bandstahl, warmgewalzt	67	63	110	101	39	45	101	94
Breitflachstahl	35	42	62	40	31	40	62	39
Blech 3 mm und mehr	} 1 168	1 222	1 067	1 072	} 818	876	852	860
Blech unter 3 mm								
Verpackungsblech ¹⁾	358	412	368	367	233	307	277	274
Anderes überzogenes Blech	819	944	899	931	639	774	786	807
Elektroblech und -band	96	118	123	111	55	70	73	62
Stahlrohre und Verbindungsstücke	689	815	691	558	378	406	395	396
Gußrohre und Verbindungsstücke	132	142	125	120	62	72	71	78
Gezogener Draht	175	182	191	192	83	83	103	117

1) Weißblech und -band, verzinnertes Blech und spezialverchromtes Blech und Band (ECCS).

9 Eisen- und Stahlindustrie im Ausland

9.7 Irland

9.7.1 Erzeugung und Verbrauch

Gegenstand der Nachweisung	Einheit	1996	1997	1998	1999	2000		
						Juli	August	September
Rohstahlerzeugung.....	1 000 t	340	336	359	337	15	27	32
Strangguß.....	1 000 t	340	336	359	337	15	27	32
Elektrostahl.....	1 000 t	340	336	359	337	15	27	32
Verbrauch für die Rohstahlerzeugung								
Schrott.....	1 000 t	394	383	411
Schrott je t Rohstahl.....	kg	1 159	1 140	1 145
Warmgewalzte Erzeugnisse.....	1 000 t	311	306	325	322	10	28	30
Langerzeugnisse.....	1 000 t	311	306	325	322	10	28	30
Formstahl und Träger.....	1 000 t	311	306	325	322	10	28	30
Marktversorgung mit Rohstahl 1).....	1 000 t	720	759	818	872	.	.	.
je Einwohner.....	kg	204,6	207,3	214,7	233,2	.	.	.
Beschäftigte in der Eisen- und Stahlindustrie.....	1 000	0,4	0,4	0,4	0,4	.	.	.
Arbeiter 2).....	1 000	0,3	0,3	0,3	0,3	.	.	.
Angestellte 2).....	1 000	0,1	0,1	0,1	0,1	.	.	.

9.7.2 Außenhandel

1 000 t

Erzeugnisse	Insgesamt				Länder der EU 3)			
	1995	1996	1997	1998	1995	1996	1997	1998
Einfuhr								
Eisenerz.....	0,1	0,0	0,1	0,2	0,0	-	-	0,1
Manganerz.....	25	39	47	37	0,2	0,3	0,9	0,4
Schrott.....	154	52	17	28	143	52	15	17
Roheisen.....	10	0,3	3,0	3,9	0,6	0,3	1,9	1,3
Ferrolegerungen.....	1,1	1,0	0,4	0,7	0,4	0,4	0,1	0,3
Walzstahlerzeugnisse								
Rohblöcke und Halbzeug.....	5,1	1,4	0,6	1,2	5,1	1,3	0,6	1,2
Warmbreitband.....	17	17	21	25	17	17	21	25
Gleisoberbauerzeugnisse.....	9,3	7,5	17	12	9,3	7,5	11	12
Formstahl.....	44	60	59	76	40	56	59	76
Stabstahl.....	37	38	40	42	37	36	40	42
Betonstahl in Stäben.....	86	125	128	136	71	109	121	132
Walzdraht.....	19	30	35	38	19	30	35	34
Bandstahl, warmgewalzt.....	3,2	2,1	1,5	3,5	3,0	2,1	0,0	3,5
Breitflachstahl.....	2,0	7,0	6,8	8,3	2,0	7,0	6,7	8,3
Blech 3 mm und mehr.....	50	96	109	124	42	80	99	103
Blech unter 3 mm.....	39							
Verpackungsblech 4).....	23	24	24	39	23	24	24	39
Anderes überzogenes Blech.....	69	84	85	88	68	82	82	86
Elektroblech und -band.....	2,9	3,9	3,8	3,6	2,9	3,9	3,5	3,5
Stahlrohre und Verbindungsstücke.....	83	76	86	91	62	62	75	80
Gußrohre und Verbindungsstücke.....	9,8	3,8	6,4	4,2	9,6	1,2	0,1	3,6
Gezogener Draht.....	21	19	23	24	18	17	21	22
Ausfuhr								
Eisenerz.....	0,3	0,3	-	-	0,1	0,2	-	-
Manganerz.....	0,1	0,2	-	0,0	0,1	0,2	-	-
Schrott.....	34	19	32	25	34	16	32	25
Roheisen.....	-	0,0	-	-	-	-	-	-
Ferrolegerungen.....	-	0,0	0,0	-	-	-	-	-
Walzstahlerzeugnisse								
Rohblöcke und Halbzeug.....	0,3	0,4	0,0	0,0	0,3	0,3	0,0	0,0
Warmbreitband.....	0,6	1,1	1,5	1,4	0,6	1,1	1,5	1,4
Gleisoberbauerzeugnisse.....	-	-	0,0	-	-	-	-	-
Formstahl.....	265	277	280	327	260	262	277	307
Stabstahl.....	1,4	2,6	2,4	4,9	1,2	1,0	2,4	4,9
Betonstahl in Stäben.....	2,2	2,4	6,3	3,0	2,2	0,3	6,3	3,0
Walzdraht.....	0,2	0,7	0,6	0,6	0,2	-	0,6	0,6
Bandstahl, warmgewalzt.....	-	0,0	-	0,1	-	-	-	0,1
Breitflachstahl.....	0,0	0,4	0,7	0,3	0,0	0,4	0,7	0,3
Blech 3 mm und mehr.....	0,8	1,7	2,9	2,5	0,6	0,8	2,9	2,4
Blech unter 3 mm.....	0,5							
Verpackungsblech 4).....	0,3	0,5	-	0,0	0,3	0,5	-	0,0
Anderes überzogenes Blech.....	1,1	1,8	1,9	2,0	1,1	0,3	1,9	2,0
Elektroblech und -band.....	-	0,0	0,0	0,0	-	0,0	0,0	0,0
Stahlrohre und Verbindungsstücke.....	6,9	6,5	6,9	5,0	6,3	2,1	6,3	4,7
Gußrohre und Verbindungsstücke.....	0,2	0,3	0,1	0,1	0,2	-	0,0	0,0
Gezogener Draht.....	1,3	1,9	1,8	0,7	1,2	0,2	1,6	0,6

1) Siehe Fußnote *) Seite 57.

2) Ohne Auszubildende.

3) 1994 ohne Angaben für Finnland, Österreich und Schweden.

4) Weißblech und -band, verzinnertes Blech und spezialverchromtes Blech und Band (ECCS).

Quelle: EUROSTAT, Luxemburg; ECE, Genf; IISI, Brüssel

9 Eisen- und Stahlindustrie im Ausland

9.8 Dänemark

9.8.1 Erzeugung und Verbrauch

Gegenstand der Nachweisung	Einheit	1986	1997	1998	1999	2000		
						Juli	August	September
Rohstahlerzeugung	1 000 t	739	786	792	730	22	70	70
Rohblöcke	1 000 t	-	-	-	-	-	-	-
Strangguß	1 000 t	739	786	792	730	22	70	70
Flüssigstahl für Stahlguß	1 000 t	-	-	-	-	-	-	-
Elektrostahl	1 000 t	739	786	792	730	22	70	70
Warmgewalzte Erzeugnisse	1 000 t	622	706	651	689	13	48	46
Langerzeugnisse	1 000 t	216	228	218	204	9	19	22
Walzdraht	1 000 t	-	-	-	-	-	-	-
Betonstahl in Stäben	1 000 t	58	55	56	45	6	0	10
Anderer Stabstahl	1 000 t	158	173	162	159	4	19	11
Flacherzeugnisse	1 000 t	407	478	443	486	5	29	25
Blech, warmgewalzt	1 000 t	407	478	443	486	5	29	25
Stahlrohre und Hohlprofile	1 000 t	60	-	-	-
Geschweißte Rohre	1 000 t	60	-	-	-
Marktversorgung mit Rohstahl ¹⁾	1 000 t	1 786	1 985	2 275	1 799	-	-	-
je Einwohner	1 000 t	339,4	376,0	429,2	338,1	-	-	-
Beschäftigte in der Eisen- und Stahlindustrie	1 000	1,2	1,2	1,2	1,3
Arbeiter ²⁾	1 000	0,9	0,9	0,9	0,9
Angestellte ²⁾	1 000	0,2	0,2	0,2	0,3

9.8.2 Außenhandel

1 000 t

Erzeugnisse	Insgesamt				Länder der EU			
	1996	1997	1998	1999	1996	1997	1998	1999
Einfuhr								
Eisenerz	4,6	5,6	2,8	3,5	4,5	5,6	2,8	3,4
Schrott	331	354	271	236	280	275	205	192
Roheisen	103	104	139	124	2,3	10	2,0	1,3
Ferrolegerungen	4,8	4,5	3,0	2,4	0,4	0,5	0,9	0,6
Walzstahlerzeugnisse								
Rohblöcke und Halbzeug	19	43	82	7,1	1,4	3,1	34	3,2
Warmbreitband	262	315	314	270	106	298	282	240
Gleisoberbauerzeugnisse	6,7	3,3	7,2	2,2	6,5	3,2	7,0	2,2
Formstahl	95	116	117	134	62	79	75	87
Stabstahl	101	114	119	110	93	104	108	100
Betonstahl in Stäben	39	58	63	37	38	47	42	15
Walzdraht	65	82	79	64	54	78	69	56
Bandstahl, warmgewalzt	28	31	28	11	27	30	27	9,3
Breitflachstahl	14	16	16	14	7,7	11	9,6	6,3
Blech 3 mm und mehr	418	563	572	616	379	512	492	551
Blech unter 3 mm								
Verpackungsblech ³⁾	114	112	130	117	103	101	124	106
Anderes überzogenes Blech	199	252	267	246	190	248	242	231
Elektroblech und -band	7,1	5,8	4,9	3,5	7,1	4,8	4,9	3,5
Stahlrohre und Verbindungsstücke	250	293	350	261	217	258	300	233
Gußrohre und Verbindungsstücke	4,5	5,0	5,0	13	3,9	3,7	4,6	13
Gezogener Draht	36	52	41	40	33	48	37	35
Ausfuhr								
Eisenerz	-	0,0	0,1	0,0	-	-	0,1	-
Schrott	471	565	423	483	364	453	380	447
Roheisen	0,2	2,7	0,3	0,2	-	2,6	0,2	-
Ferrolegerungen	0,1	0,1	0,2	0,1	0,1	0,1	0,2	0,1
Walzstahlerzeugnisse								
Rohblöcke und Halbzeug	32	69	58	25	31	69	57	24
Warmbreitband	11	53	87	93	8,7	53	86	92
Gleisoberbauerzeugnisse	0,3	0,1	0,1	0,2	0,3	0,0	0,1	0,2
Formstahl	1,6	2,5	1,6	5,0	0,6	1,7	0,7	4,3
Stabstahl	119	138	111	139	110	128	102	130
Betonstahl in Stäben	12	10	3,0	1,8	10	8,3	0,3	0,1
Walzdraht	0,1	0,1	0,1	0,1	0,0	0,0	-	0,1
Bandstahl, warmgewalzt	14	20	6,7	8,3	13	19	3,0	5,1
Breitflachstahl	0,4	1,3	1,2	0,8	0,1	0,9	0,3	0,1
Blech 3 mm und mehr	401	493	401	519	308	400	300	450
Blech unter 3 mm								
Verpackungsblech ³⁾	15	13	14	16	15	12	14	15
Anderes überzogenes Blech	20	18	15	28	14	12	9,4	16
Elektroblech und -band	0,4	0,5	0,0	-	0,0	-	-	-
Stahlrohre und Verbindungsstücke	134	154	161	151	105	117	123	118
Gußrohre und Verbindungsstücke	0,3	0,6	0,4	0,6	0,1	0,0	0,0	0,3
Gezogener Draht	2,5	2,7	2,2	2,2	2,2	2,2	1,8	1,5

1) Siehe Fußnote *) Seite 57.

2) Ohne Auszubildende.

3) Weißblech und -band, verzinktes und spezialverchromtes Blech und Band (ECCS).

9 Eisen- und Stahlindustrie im Ausland

9.9 Griechenland

9.9.1 Erzeugung und Verbrauch

Gegenstand der Nachweisung	Einheit	1996	1997	1998	1999	2000		
						Juli	August	September
Eisenerzförderung	1 000 t	-	-	-	-	-	-	-
Sintererzeugung	1 000 t	-	-	-	-	-	-	-
Pelletserzeugung	1 000 t	-	-	-	-	-	-	-
Verbrauch für die Sintererzeugung								
Eisenerz	1 000 t	-	-	-	-	-	-	-
Sonstige Fe-Träger	1 000 t	-	-	-	-	-	-	-
Koks und Koksgrus	1 000 t	-	-	-	-	-	-	-
Roheisenerzeugung	1 000 t	-	-	-	-	-	-	-
Stahlroheisen	1 000 t	-	-	-	-	-	-	-
Gießereiroheisen	1 000 t	-	-	-	-	-	-	-
Sonstiges Roheisen	1 000 t	-	-	-	-	-	-	-
Ferrolegerungen	1 000 t	-	-	-	-	-	-	-
Verbrauch für die Roheisenerzeugung								
Eisenerz	1 000 t	-	-	-	-	-	-	-
Sinter	1 000 t	-	-	-	-	-	-	-
Manganerz	1 000 t	-	-	-	-	-	-	-
Schrott	1 000 t	-	-	-	-	-	-	-
Koks und Koksgrus	1 000 t	-	-	-	-	-	-	-
Rohstahlerzeugung	1 000 t	847	1 016	1 108	951	101	56	103
Rohblöcke	1 000 t	-	-	-	-	-	-	-
Strangguß	1 000 t	847	1 016	1 108	951	101	56	103
Flüssigstahl für Stahlguß	1 000 t	-	-	-	-	-	-	-
Oxygenstahl	1 000 t	-	-	-	-	-	-	-
Elektrostahl	1 000 t	847	1 016	1 108	951	101	56	103
Legierter Stahl	1 000 t	-	-	-	-	-	-	-
Rohblöcke	1 000 t	-	-	-	-	-	-	-
Strangguß	1 000 t	-	-	-	-	-	-	-
Flüssigstahl für Stahlguß	1 000 t	-	-	-	-	-	-	-
Verbrauch für die Rohstahlerzeugung								
Roheisen	1 000 t	-	-	-	-	-	-	-
Roheisen je t Rohstahl	kg	-	-	-	-	-	-	-
Schrott	1 000 t	964	1 128	1 255	1 067	113	63	116
Schrott je t Rohstahl	kg	1 138	1 110	1 132	1 122	-	-	-
Halbzeug für Rohre	1 000 t	-	-	-	-	-	-	-
Halbzeug zum Verkauf	1 000 t	-	-	-	-	-	-	-
Warmgewalzte Erzeugnisse	1 000 t	1 247	1 382	1 195	1 368	122	76	126
Langerzeugnisse	1 000 t	889	1 063	1 075	1 117	113	76	109
Gleisoberbauzeugnisse	1 000 t	0	-	-	-	-	-	-
Formstahl und Träger	1 000 t	0	-	1	-	-	-	-
Walzdraht	1 000 t	197	228	208	219	16	10	20
Betonstahl in Stäben	1 000 t	635	793	834	856	85	64	89
Anderer Stabstahl	1 000 t	56	42	34	42	12	2	0
Flacherzeugnisse	1 000 t	358	319	120	251	9	0	17
Warmbreitband	1 000 t	346	315	119	248	8	0	17
Bandstahl, warmgewalzt	1 000 t	38	9	-	-	-	-	-
Blech, warmgewalzt	1 000 t	7	4	2	3	0	0	0
Breitflachstahl	1 000 t	-	-	-	-	-	-	-
Bandstahl aus Warmbreitband gespalten	1 000 t	0	1	0	1	-	-	-
Bandblech aus Warmbreitband abgelängt	1 000 t	6	2	5	5	-	-	-
Elektroblech	1 000 t	-	-	-	-	-	-	-
Anderes Blech und Band kaltgewalzt, über 500 mm	1 000 t	380	386	399	401	4	1	3
Verpackungsblech 1)	1 000 t	83	87	80	55	6	6	-
Anderes metallisch beschichtetes Blech	1 000 t	105	92	141	162	13	13	-
Organisch beschichtetes Blech	1 000 t	-	-	-	-	-	-	-
Blankstahl	1 000 t	-	-	-	-	-	-	-
Gezogener Draht	1 000 t	-	-	-	-	-	-	-
Kaltband	1 000 t	-	-	-	-	-	-	-
Kaltprofile	1 000 t	-	-	-	-	-	-	-
Stahlrohre und Hohlprofile	1 000 t	176	208	218	207	-	-	-
Nahtlose Rohre	1 000 t	-	-	-	-	-	-	-
Geschweißte Rohre	1 000 t	176	208	218	207	-	-	-
Schmiede- und Gesenkschmiedestücke	1 000 t	-	-	-	-	-	-	-
Rollendes Eisenbahnzeug	1 000 t	-	-	-	-	-	-	-
Eisenguß	1 000 t	-	-	-	-	-	-	-
Stahlguß	1 000 t	-	-	-	-	-	-	-
Koksverbrauch in der Eisen- und Stahlindustrie	1 000 t	-	-	-	-	-	-	-
Marktversorgung mit Rohstahl 2)	1 000 t	2 371	2 939	2 951	2 899	-	-	-
je Einwohner	kg	226,4	279,4	278,5	275,6	-	-	-
Beschäftigte in der Eisen- und Stahlindustrie	1 000	2,0	2,1	2,0	1,9	2,1	2,1	-
Arbeiter 3)	1 000	1,4	1,5	1,4	1,3	1,5	1,5	-
Angestellte 3)	1 000	0,6	0,6	0,6	0,6	0,6	0,6	-

1) Weißblech und -band, verzinnertes Blech und spezialverchromtes Blech und Band (ECCS).

2) Siehe Fußnote *) Seite 57.

3) Ohne Auszubildende.

Quelle: EUROSTAT, Luxemburg; ECE, Genf

9 Eisen- und Stahlindustrie im Ausland

9.9 Griechenland

9.9.2 Außenhandel

1 000 t

Erzeugnisse	insgesamt				Länder der EU			
	1996	1997	1998	1999	1996	1997	1998	1999
Einfuhr								
Eisenerz	0,1	0,3	0,2	0,1	0,1	0,3	0,2	0,1
Manganerz	13	27	22	3,8	0,0	-	0,0	-
Steinkohle	1 573	1 285	1 561	1 027	0,1	0,2	25	81
Koks	17	25	14	29	0,8	8,6	4,2	18
Schrott	543	801	516	302	13	0,3	49	35
Roheisen	17	15	-	61	4,1	4,8	-	51
Ferrolegerungen	2,6	5,8	3,1	2,3	0,5	0,2	3,1	0,3
Walzstahlerzeugnisse								
Rohblöcke und Halbzeug	455	464	129	402	165	7,0	7,4	6,7
Warmbreitband	486	545	639	448	382	327	428	307
Gleisoberbauerzeugnisse	2,2	5,1	0,4	0,5	2,1	4,9	0,4	0,3
Formstahl	75	94	100	124	27	43	52	73
Stabstahl	135	148	175	248	112	102	107	193
Betonstahl in Stäben	284	354	445	407	252	230	199	107
Walzdraht	65	80	151	90	45	41	49	27
Bandstahl, warmgewalzt	4,6	1,2	1,9	1,8	4,6	1,2	1,3	1,0
Breitflachstahl	0,5	0,7	0,4	4,4	0,5	0,5	0,3	3,3
Blech 3 mm und mehr	134	197	115	165	65	58	54	84
Blech unter 3 mm								
Verpackungsblech ¹⁾	89	83	84	74	84	74	81	69
Anderes überzogenes Blech	75	118	114	112	63	58	29	53
Elektroblech und -band	3,8	2,6	8,1	3,0	1,6	2,3	3,3	2,9
Stahlrohre und Verbindungsstücke	138	134	100	64	109	104	68	26
Gußrohre und Verbindungsstücke	2,2	4,4	4,6	4,2	1,4	2,8	2,6	2,2
Gezogener Draht	40	37	84	145	16	14	56	116
Ausfuhr								
Eisenerz	-	-	-	4,6	-	-	-	4,6
Manganerz	0,8	2,8	0,5	-	0,3	0,8	0,5	-
Steinkohle	21	53	17	1,0	0,0	15	11	-
Koks	-	-	-	-	-	-	-	-
Schrott	50	88	71	59	2,1	7,6	23	32
Roheisen	0,0	0,0	0,0	0,0	-	-	0,0	-
Ferrolegerungen	1,2	0,4	-	-	1,2	0,4	-	-
Walzstahlerzeugnisse								
Rohblöcke und Halbzeug	60	6,1	0,0	0,0	-	-	-	-
Warmbreitband	166	101	29	119	132	101	28	118
Gleisoberbauerzeugnisse	-	0,0	-	-	-	0,0	-	-
Formstahl	0,6	0,6	1,6	1,1	0,0	-	0,0	-
Stabstahl	13	3,3	5,0	5,3	0,0	0,0	0,2	0,1
Betonstahl in Stäben	39	61	43	48	-	0,0	1,8	6,3
Walzdraht	1,4	2,3	2,1	3,7	0,0	0,0	-	-
Bandstahl, warmgewalzt	0,1	0,0	0,0	0,1	-	-	-	-
Breitflachstahl	0,1	0,0	0,0	0,1	-	-	-	-
Blech 3 mm und mehr	114	117	103	103	38	41	67	38
Blech unter 3 mm								
Verpackungsblech ¹⁾	114	124	115	100	72	78	65	60
Anderes überzogenes Blech	69	51	76	118	11	4,4	42	64
Elektroblech und -band	-	0,0	0,0	0,0	-	-	-	-
Stahlrohre und Verbindungsstücke	71	92	140	56	17	6,4	3,8	13
Gußrohre und Verbindungsstücke	3,6	2,0	1,4	1,4	0,2	0,1	0,4	0,8
Gezogener Draht	6,1	8,4	7,1	5,9	2,9	6,7	5,1	2,9

1) Weißblech und -band, verzinnertes Blech und spezialverchromtes Blech und Band (ECCS).

9 Eisen- und Stahlindustrie im Ausland

9.10 Spanien

9.10.1 Erzeugung und Verbrauch

Gegenstand der Nachweisung	Einheit	1996	1997	1998	1999	2000		
						Juli	August	September
Eisenerzförderung	1 000 t
Sintererzeugung	1 000 t
Pellets-erzeugung	1 000 t
Verbrauch für die Sintererzeugung								
Eisenerz	1 000 t	4 639	2 859	1 740	3 202
Sonstige Fe-Träger	1 000 t
Koks und Koksgrus	1 000 t	220	119	89	172
Roheisenerzeugung	1 000 t	4 127	3 927	4 236	4 058	358	354	295
Stahlroheisen	1 000 t	4 127	3 927	4 236	4 058	358	354	295
Gießereiroheisen	1 000 t
Sonstiges Roheisen	1 000 t
Ferrolegierungen	1 000 t
Verbrauch für die Roheisenerzeugung								
Eisenerz	1 000 t	2 202	3 878	4 492	2 990
Sinter	1 000 t	4 526	2 832	2 474	3 770
Manganerz	1 000 t
Schrott	1 000 t	3
Koks und Koksgrus	1 000 t	2 063	1 921	1 667	1 508
Rohstahlerzeugung	1 000 t	12 154	13 683	14 827	14 884	1 064	1 333	1 316
Rohblöcke	1 000 t	387	388	432	373	35	4	..
Strangguß	1 000 t	11 642	13 171	14 266	14 380	1 018	1 328	..
Flüssigstahl für Stahlguß	1 000 t	125	125	130	131	11	1	..
Oxygenstahl	1 000 t	4 204	4 041	4 290	4 192	376	375	..
Elektrostahl	1 000 t	7 950	9 642	10 538	10 692	688	958	..
Legierter Stahl	1 000 t	1 390	1 649	1 779	1 773	159	107	156
Rohblöcke	1 000 t	196	220	237	198	18	3	..
Strangguß	1 000 t	1 184	1 420	1 537	1 569	141	103	..
Flüssigstahl für Stahlguß	1 000 t	10	9	5	7
Verbrauch für die Rohstahlerzeugung								
Roheisen	1 000 t	4 079	3 973	4 077	4 076
Roheisen je t Rohstahl	kg	336	290
Schrott	1 000 t	9 597	11 122	12 436	12 168	811	1 090	1 109
Schrott je t Rohstahl	kg	790	813	839	799
Halbzeug für Rohre	1 000 t
Halbzeug zum Verkauf	1 000 t
Warmgewalzte Erzeugnisse	1 000 t	10 972	12 422	13 260	13 847	948	1 135	1 238
Langerzeugnisse	1 000 t	6 822	7 871	8 394	8 825	601	720	846
Gleisoberbauerzeugnisse	1 000 t	64	123	119	91
Formstahl und Träger	1 000 t	1 180	1 430	1 514	1 680	100	168	177
Walzdraht	1 000 t	1 883	2 143	2 239	2 357	201	162	203
Betonstahl in Stäben	1 000 t	2 315	2 468	2 672	2 871	158	313	252
Anderer Stabstahl	1 000 t	1 381	1 707	1 850	1 826	141	68	208
Flacherzeugnisse	1 000 t	4 150	4 552	4 866	5 022	347	414	392
Warmbreitband	1 000 t	3 385	3 721	4 032	4 149	266	405	318
Bandstahl, warmgewalzt	1 000 t	190	242	253	267	28	0	25
Blech, warmgewalzt	1 000 t	575	589	581	606	53	9	48
Breitflachstahl	1 000 t
Bandstahl aus Warmbreitband gespalten	1 000 t	50	48	59	56	1	1	0
Bandblech aus Warmbreitband abgelängt	1 000 t	44	44	29	44	4	4	0
Elektroblech	1 000 t
Anderes Blech und Band kaltgewalzt, über 500 mm	1 000 t	3 093	3 254	3 406	3 282	272	244	274
Verpackungsblech 1)	1 000 t	553	488	543	519	44	44	..
Anderes metallisch beschichtetes Blech	1 000 t	1 086	1 148	1 256	1 453	138	112	..
Organisch beschichtetes Blech	1 000 t	110	131	125	145	14	8	..
Blankstahl	1 000 t
Gezogener Draht	1 000 t
Kaltband	1 000 t	209
Kaltprofile	1 000 t
Stahlrohre und Hohlprofile	1 000 t	904	974	1 037	1 130
Nahtlose Rohre	1 000 t	242	247	263	232
Geschweißte Rohre	1 000 t	662	727	775	898
Schmiede- und Gesenkschmiedestücke	1 000 t
Rollendes Eisenbahnzeug	1 000 t
Eisenguß	1 000 t	656	679	636	688
Stahlguß	1 000 t	71	72	74	74
Koksverbrauch in der Eisen- und Stahlindustrie	1 000 t	2 292	2 069	1 786	1 893
Marktversorgung mit Rohstahl 2)	1 000 t	12 300	14 400	16 500	18 500
je Einwohner	kg	313,2	366,2	419,1	469,3
Beschäftigte in der Eisen- und Stahlindustrie	1 000	23,0	22,8	22,5	22,3
Arbeiter 3)	1 000	14,9	14,7	14,7	14,7
Angestellte 3)	1 000	8,1	8,0	7,8	7,6

1) Weißblech und -band, verzinktes Blech und spezialverchromtes Blech und Band (ECCS).

2) Siehe Fußnote *) Seite 57.

3) Ohne Auszubildende.

Quelle: EUROSTAT, Luxemburg; ECE, Genf; Centre Professionnel des Statistiques de l'Acier, Paris; IISI, Brüssel

9 Eisen- und Stahlindustrie im Ausland

9.10 Spanien

9.10.2 Außenhandel

1 000 t

Erzeugnisse	Insgesamt				Länder der EU			
	1996	1997	1998	1999	1996	1997	1998	1999
Einfuhr								
Eisenerz	6 106	5 858	6 584	6 283	0,3	0,6	0,9	0,5
Manganerz	401	276	487	333	6,2	6,6	1,8	2,3
Steinkohle	12 124	11 340	14 548	20 097	343	295	237	203
Koks	458	171	94	123	51	55	41	25
Schrott	4 142	5 155	5 996	5 672	3 373	3 836	4 121	3 994
Roheisen	599	588	896	1 071	130	41	38	76
Ferrollegierungen	34	44	47	45	3,6	5,4	7,7	5,0
Walzstahlerzeugnisse								
Rohblöcke und Halbzeug	407	325	432	845	86	204	321	725
Warmbreitband	1 472	2 174	2 495	2 678	1 130	1 846	1 889	2 098
Gleisoberbauerzeugnisse	4,6	7,9	12	11	3,5	5,1	9,5	6,7
Formstahl	225	254	339	403	197	204	275	280
Stabstahl	224	259	312	317	198	223	228	255
Betonstahl in Stäben	36	88	138	465	36	87	131	403
Walzdraht	225	295	391	515	197	276	322	347
Bandstahl, warmgewalzt	58	102	96	62	57	102	96	56
Breitflachstahl	23	20	29	67	17	18	23	64
Blech 3 mm und mehr	} 830	1 153	1 270	1 268	} 590	899	837	932
Blech unter 3 mm								
Verpackungsblech 1)	128	198	270	238	104	180	222	157
Anderes überzogenes Blech	691	1 113	1 332	1 546	665	1 072	1 121	1 310
Elektroblech und -band	59	57	62	66	58	57	61	65
Stahlrohre und Verbindungsstücke	345	321	356	403	265	278	301	322
Gußrohre und Verbindungsstücke	60	75	75	98	58	73	71	90
Gezogener Draht	66	79	93	118	61	73	82	95
Ausfuhr								
Eisenerz	912	43	55	37	849	43	55	37
Manganerz	2,6	1,5	1,4	1,8	2,0	0,3	1,1	1,7
Steinkohle	0,4	5,9	14	8,5	0,2	5,8	14	8,1
Koks	86	167	451	384	79	147	425	355
Schrott	16	43	17	30	15	41	14	26
Roheisen	18	17	44	52	15	17	2,0	40
Ferrollegierungen	8,8	27	27	17	6,4	22	24	14
Walzstahlerzeugnisse								
Rohblöcke und Halbzeug	232	311	380	365	174	235	288	176
Warmbreitband	230	263	145	127	73	91	64	77
Gleisoberbauerzeugnisse	9,0	65	75	27	4,8	15	17	7,4
Formstahl	638	758	719	786	323	422	372	436
Stabstahl	505	579	521	521	317	389	359	390
Betonstahl in Stäben	779	614	471	545	428	428	350	492
Walzdraht	521	598	670	558	204	234	322	349
Bandstahl, warmgewalzt	14	25	33	32	9,7	20	28	29
Breitflachstahl	2,9	2,4	3,1	1,8	1,0	1,1	2,2	0,5
Blech 3 mm und mehr	} 846	905	833	879	} 464	544	598	647
Blech unter 3 mm								
Verpackungsblech 1)	237	214	224	263	160	155	178	205
Anderes überzogenes Blech	344	296	301	329	207	222	268	287
Elektroblech und -band	0,4	0,6	0,8	68	0,2	0,4	0,5	0,7
Stahlrohre und Verbindungsstücke	375	432	456	507	215	274	303	380
Gußrohre und Verbindungsstücke	46	80	88	34	40	59	68	32
Gezogener Draht	165	155	166	160	121	120	121	128

1) Weißblech und -band, verzinnertes Blech und spezialverchromtes Blech und Band (ECCS).

9 Eisen- und Stahlindustrie im Ausland

9.11 Portugal

9.11.1 Erzeugung und Verbrauch

Gegenstand der Nachweisung	Einheit	1996	1997	1998	1999	2000		
						Juli	August	September
Eisenerzförderung	1 000 t
Sintererzeugung	1 000 t	443
Pelletserzeugung	1 000 t	-	-	-	-	.	.	.
Verbrauch für die Sintererzeugung								
Eisenerz	1 000 t	405	408	402	402	.	.	.
Sonstige Fe-Träger	1 000 t	-	-	-	-	.	.	.
Koks und Koksgrus	1 000 t	28	28	28	28	.	.	.
Roheisenerzeugung	1 000 t	422	431	387	389	30	36	37
Stahlroheisen	1 000 t	422	431	387	389	30	36	37
Gießereiroheisen	1 000 t	-	-	-	-	-	-	-
Sonstiges Roheisen	1 000 t	-	-	-	-	-	-	-
Ferrolegerungen	1 000 t
Verbrauch für die Roheisenerzeugung								
Eisenerz	1 000 t	238	279	280	280	.	.	.
Sinter	1 000 t	443	428 r	430	430	.	.	.
Manganerz	1 000 t	-	-	-	-	.	.	.
Schrott	1 000 t	-	-	-	-	.	.	.
Koks und Koksgrus	1 000 t	225	225	225	225	.	.	.
Rohstahlerzeugung	1 000 t	870	904	936	1 038	96	101	61
Rohblöcke	1 000 t	-	-	-	-	-	-	-
Strangguß	1 000 t	840	879	907	1 012	92
Flüssigstahl für Stahlguß	1 000 t	30	25	29	26	2
Oxygenstahl	1 000 t	454	474	432	431	31
Elektrostahl	1 000 t	416	430	504	607	63
Legierter Stahl	1 000 t
Rohblöcke	1 000 t
Strangguß	1 000 t
Flüssigstahl für Stahlguß	1 000 t
Verbrauch für die Rohstahlerzeugung								
Roheisen	1 000 t	419	422
Roheisen je t Rohstahl	kg	482	467
Schrott	1 000 t	558	551	649	758	75
Schrott je t Rohstahl	kg	641	610	693	730	.	.	.
Halbzeug für Rohre	1 000 t	-	-	-	-	-	-	-
Halbzeug zum Verkauf	1 000 t	-	-	-	-	-	-	-
Warmgewalzte Erzeugnisse	1 000 t	661	790	750	854 r	81	82	30
Langerzeugnisse	1 000 t	661	790	750	854 r	81	82	30
Gleisoberbauerzeugnisse	1 000 t	-	-	-	-	-	-	-
Formstahl und Träger	1 000 t	-	-	-	-	-	-	-
Walzdraht	1 000 t	138	134	157	126	20	32	15
Betonstahl in Stäben	1 000 t	523	656	592	727 r	61	50	15
Anderer Stabstahl	1 000 t	-	-	-	-	-	-	-
Flacherzeugnisse	1 000 t	-	-	-	-	-	-	-
Warmbreitband	1 000 t	-	-	-	-	-	-	-
Bandstahl, warmgewalzt	1 000 t	-	-	-	-	-	-	-
Blech, warmgewalzt	1 000 t	-	-	-	-	-	-	-
Breitflachstahl	1 000 t	-	-	-	-	-	-	-
Bandstahl aus Warmbreitband gespalten	1 000 t	-	-	-	-	-	-	-
Bandblech aus Warmbreitband abgeilngt	1 000 t	-	-	-	-	-	-	-
Elektroblech	1 000 t	-	-	-	-	-	-	-
Anderes Blech und Band kaltgewalzt, über 500 mm	1 000 t	202	231	240	228	19
Verpackungsblech 1)	1 000 t	64	70	84	77	6
Anderes metallisch beschichtetes Blech	1 000 t	94	108	136	118	12
Organisch beschichtetes Blech	1 000 t	1	0	-	-	-	-	-
Blankstahl	1 000 t
Gezogener Draht	1 000 t
Kaltband	1 000 t	202
Kaltprofile	1 000 t
Stahlrohre und Hohprofile	1 000 t	55
Nahtlose Rohre	1 000 t	-	-	-	-	-	-	-
Geschweißte Rohre	1 000 t	55
Schmiede- und Gesenkschmiedestücke	1 000 t
Rollendes Eisenbahnzeug	1 000 t
Eisenguß	1 000 t	77	79	93	82	.	.	.
Stahlguß	1 000 t	16	13	16	14	.	.	.
Koksverbrauch in der Eisen- und Stahlindustrie	1 000 t	253	254	254	254	.	.	.
Marktvorsorgung mit Rohstahl 2)	1 000 t	2 239	2 736	2 836	3 172	.	.	.
je Einwohner	kg	228,3	279,2	293,3	322,1	.	.	.
Beschäftigte in der Eisen- und Stahlindustrie	1 000	2,2	2,0	1,8	1,6
Arbeiter 3)	1 000	1,4	1,2	1,1	0,9
Angestellte 3)	1 000	0,9	0,8	0,7	0,7

1) Weißblech und -band, verzinnertes Blech und spezialverchromtes Blech und Band (ECCS).

2) Siehe Fußnote *) Seite 57

3) Ohne Auszubildende.

Quelle: EUROSTAT, Luxemburg; IISI, Brüssel

9 Eisen- und Stahlindustrie im Ausland

9.11 Portugal 9.11.2 Außenhandel 1 000 t

Erzeugnisse	Insgesamt				Länder der EU			
	1996	1997	1998	1999	1996	1997	1998	1999
Einfuhr								
Eisenerz	579	559	590	538	0,1	0,1	0,3	0,4
Manganerz	0,3	0,8	0,2	0,1	0,3	0,8	0,2	0,1
Steinkohle	5 099	5 808	5 144	6 046	0,2	0,2	0,2	4,8
Koks	12	13	12	22	12	13	12	22
Schrott	35	39	173	288	27	33	155	248
Roheisen	22	24	28	20	11	9,9	4,1	4,3
Ferrolegerungen	4,3	4,3	3,8	4,0	3,2	3,8	3,2	3,1
Walzstahlerzeugnisse								
Rohblöcke und Halbzeug	1,8	6,0	16	51	1,8	5,8	3,4	2,7
Warmbreitband	197	428	481	516	145	343	320	388
Gleisoberbauerzeugnisse	7,7	13	28	4,6	7,7	13	28	4,6
Formstahl	98	130	123	151	94	117	106	130
Stabstahl	134	178	186	266	128	165	140	182
Betonstahl in Stäben	170	215	277	583	169	193	238	415
Walzdraht	156	183	149	219	156	181	138	178
Bandstahl, warmgewalzt	13	19	26	28	10	10	16	17
Breitflachstahl	0,7	1,1	0,8	1,4	0,7	1,1	0,7	1,3
Blech 3 mm und mehr	490	397	416	399	449	360	293	318
Blech unter 3 mm	36	35	29	32	27	28	14	24
Verpackungsblech ¹⁾	174	222	243	253	150	201	197	212
Anderes überzogenes Blech	11	10	12	8,3	9,9	9,7	10	7,8
Elektroblech und -band	98	111	119	128	98	108	115	123
Stahirohre und Verbindungsstücke								
Gußrohre und Verbindungsstücke	28	85	51	41	28	85	50	41
Gezogener Draht	52	45	40	39	47	40	30	28
Ausfuhr								
Eisenerz	-	-	-	-	-	-	-	-
Manganerz	-	-	-	-	-	-	-	-
Steinkohle	0,0	0,0	0,0	0,0	0,0	0,0	0,0	0,0
Koks	43	35	90	108	37	35	54	89
Schrott	55	127	82	64	54	125	80	61
Roheisen	2,3	2,2	2,6	2,4	2,3	2,2	2,5	2,2
Ferrolegerungen	0,1	0,1	0,2	0,3	0,1	0,1	0,2	0,3
Walzstahlerzeugnisse								
Rohblöcke und Halbzeug	146	80	78	138	51	36	45	119
Warmbreitband	1,2	7,7	3,0	6,1	0,8	7,3	2,9	6,0
Gleisoberbauerzeugnisse	0,0	0,0	0,1	0,0	0,0	0,0	0,0	-
Formstahl	7,8	4,6	7,0	6,9	7,5	4,5	6,6	6,2
Stabstahl	3,0	4,3	16	14	1,7	3,5	13	13
Betonstahl in Stäben	13	7,0	42	256	13	6,5	39	253
Walzdraht	55	62	89	74	48	82	87	72
Bandstahl, warmgewalzt	0,3	0,1	0,5	6,1	0,1	0,1	0,5	5,2
Breitflachstahl	0,0	0,1	0,1	0,0	0,0	0,0	0,0	0,0
Blech 3 mm und mehr	31	27	16	18	23	20	13	14
Blech unter 3 mm	34	50	34	55	29	46	28	46
Verpackungsblech ¹⁾	99	93	96	88	58	69	66	87
Anderes überzogenes Blech	0,0	0,1	-	0,2	0,0	-	-	-
Elektroblech und -band	23	36	50	37	21	34	46	32
Stahirohre und Verbindungsstücke								
Gußrohre und Verbindungsstücke	2,2	2,6	2,7	34	1,6	1,6	1,2	0,8
Gezogener Draht	12	13	21	27	12	11	19	25

1) Weißblech und -band, verzinnertes Blech und spezialverchromtes Blech und Band (ECCS).

9 Eisen- und Stahlindustrie im Ausland

9.12 Finnland

9.12.1 Erzeugung und Verbrauch

Gegenstand der Nachweisung	Einheit	1996	1997	1998	1999	2000		
						Juli	August	September
Eisenerzförderung	1 000 t	-	-	-
Sintererzeugung	1 000 t	2 292	2 672
Peiletzerzeugung	1 000 t	-	-	-	-	-	-	-
Roheisenerzeugung	1 000 t	2 458	2 778	2 814	2 950	217	243	247
Stahlrohisen	1 000 t	2 458	2 779	2 914	2 950	217	243	247
Gießereihoisen	1 000 t	-	-	-	-	-	-	-
Sonstiges Roheisen	1 000 t	-	-	-	-	-	-	-
Ferrollegierungen	1 000 t
Verbrauch für die Roheisenerzeugung								
Eisenerz	1 000 t	609	786	990	909	.	.	.
Sinter	1 000 t	2 285	2 655	2 666	2 769	.	.	.
Schrott	1 000 t	70	91	97	88	.	.	.
Koks und Koksgrus	1 000 t	952	1 041	1 066	1 085	.	.	.
Rohstahlerzeugung	1 000 t	3 301	3 711	3 928	3 934	290	322	346
Rohblöcke	1 000 t	-	-	-	-	-	-	-
Strangguß	1 000 t	3 281	3 711	3 928	3 934	290
Flüssigstahl für Stahiguß	1 000 t	20	-	-	-	-	-	-
Oxygenstahl	1 000 t	2 555	2 891	3 049	3 064	230
Elektrostahl	1 000 t	747	820 R	879	870	60
Legierter Stahl	1 000 t	1 025	1 094	1 176	1 178	33
Verbrauch für die Rohstahlerzeugung								
Roheisen	1 000 t	2 463	2 787	2 950	2 898	.	.	.
Roheisen je t Rohstahl	kg	746	746
Schrott	1 000 t	1 089	1 177	924	1 226	.	.	.
Schrott je t Rohstahl	kg	330	317	235
Halbzeug für Rohre	1 000 t	228	179
Halbzeug zum Verkauf	1 000 t	-	-	-	-	-	-	-
Warmgewalzte Erzeugnisse	1 000 t	3 293	3 316	3 683	3 776	152	297	336
Langerzeugnisse	1 000 t	597	523	572	590	13	56	58
Gleisoberbauerzeugnisse	1 000 t	1	-	1	1	-	-	0
Formstahl und Träger	1 000 t	-	-	-	-	-	-	-
Walzdraht	1 000 t	294	294	324	354	7	35	34
Betonstahl	1 000 t	91	-	-	-	-	-	-
Anderer Stabstahl	1 000 t	210	229	248	236	6	21	24
Flacherzeugnisse	1 000 t	2 696	2 792	3 111	3 185	139	240	278
Warmbreitband	1 000 t	2 120	2 230	2 515	2 610	90	188	226
Bandstahl, warmgewalzt	1 000 t	-	-	-	-	-	-	-
Blech, warmgewalzt	1 000 t	576	562	596	576	49	52	52
Breitflachstahl	1 000 t	-	-	-	-	-	-	-
Bandstahl aus Warmbreitband gespalten	1 000 t	235	273	297	278	6	26	...
Bandblech aus Warmbreitband abgelängt	1 000 t	227	239	271	281	8	23	...
Elektroblech	1 000 t	-	-	-	-	-	-	-
Anderes Blech und Band kaltgewalzt, über 500 mm	1 000 t	1 198	1 230	1 204	1 402	102	123	125
Verpackungsblech 1)	1 000 t	-	-	-	-	-	-	-
Anderes metallisch beschichtetes Blech	1 000 t	473	477	467	481	44	63	...
Organisch beschichtetes Blech	1 000 t	197	209	202	187	22	22	...
Blankstahl	1 000 t	21	24
Gezogener Draht	1 000 t	23	27
Kaltband	1 000 t	-	-	-	-	-	-	-
Kaltprofile	1 000 t	30	33
Stahlrohre und Hohlprofile	1 000 t	330	386	404	376	.	.	.
Nahlose Rohre	1 000 t	-	-	-	-	-	-	-
Geschweißte Rohre	1 000 t	330	386	404	376	.	.	.
Stahiguß	1 000 t

9.12.2 Außenhandel

1 000 t

Erzeugnisse	Einfuhr				Ausfuhr			
	1997	1998	1999	2000	1997	1998	1999	2000
Eisenerz	3 732	3 923	3 819	3 854	-	-	-	39
Manganerz	24	22	19	25	0,0	-	-	-
Schrott	348	448	340	462	298	206	211	365
Roheisen	54	55	61	55	6,0	2,8	3,7	7,8
Ferrollegierungen	23	20	20	23	-	0,0	0,1	0,0
Walzstahlerzeugnisse								
Rohblöcke und Halbzeug	241	208	331	323	297	232	209	149
Warmbreitband	125	39	36	72	87	123	85	78
Gleisoberbauerzeugnisse	49	41	34	13	0,0	0,1	0,0	-
Formstahl	63	69	86	78	3,2	3,0	2,7	4,5
Stabstahl	107	110	99	110	142	159	119	143
Betonstahl in Stäben	100	101	112	125	4,6	3,5	1,4	1,8
Walzdraht	75	91	89	80	286	258	309	313
Bandstahl, warmgewalzt	9,3	8,6	7,6	13	12	11	9,5	6,8
Breitflachstahl	1,9	2,9	1,4	6,1	0,3	0,1	0,2	0,4
Blech 3 mm und mehr	171	193	177	212	344	427	507	490
Blech unter 3 mm								
Verpackungsblech 1)	18	17	17	19	0,8	0,8	0,7	0,7
Anderes überzogenes Blech	101	104	94	96	69	27	29	63
Elektroblech und -band	42	55	44	52	0,2	0,3	0,1	0,8
Stahlrohre und Verbindungsstücke	150	146	136	155	24	28	26	23
Gußrohre und Verbindungsstücke	3,6	4,2	4,9	4,6	0,4	3,5	0,2	-
Gezogener Draht	25	29	30	27	8,2	1,3	3,7	6,9

1) Weißblech und -band, verzinnertes Blech und spezialverchromtes Blech und Band (ECCS).

Quelle : EUROSTAT, Luxemburg; ECE, Genf; Central Statistical Office of Finland, Helsinki u.a.

9 Eisen- und Stahlindustrie im Ausland

9.13 Österreich

9.13.1 Erzeugung und Verbrauch

Gegenstand der Nachweisung	Einheit	1996	1997	1998	1999	2000		
						Juli	August	September
Eisenerzförderung	1 000 t	1 847	1 794	1 797	1 300
Sintererzeugung	1 000 t	3 197	3 426
Verbrauch für die Sintererzeugung								
Eisenerz	1 000 t	3 343	3 450	3 402	3 494	.	.	.
Koks und Koksgrus	1 000 t	170	174	163	163	.	.	.
Roheisenerzeugung	1 000 t	3 416	3 966	4 021	3 913	371	376	358
Stahlroheisen	1 000 t	3 416	3 966	4 021	3 913	371	376	358
Ferrolegerungen	1 000 t
Verbrauch für die Roheisenerzeugung								
Eisenerz	1 000 t	2 562	3 393	3 463	3 229	.	.	.
Sinter	1 000 t	3 122	3 410	3 359	3 303	.	.	.
Schrott	1 000 t	13	10	9	9	.	.	.
Koks und Koksgrus	1 000 t	1 629	1 851	1 802	1 799	.	.	.
Rohstahlerzeugung	1 000 t	4 454	5 195	5 298	5 211	485	485	475
Rohblöcke	1 000 t	135	172	183	166	20	8	16
Strangguß	1 000 t	4 292	4 996	5 088	5 019	463	476	472
Flüssigstahl für Stahlguß	1 000 t	27	26	28	26	2	2	2
Oxygenstahl	1 000 t	4 038	4 756	4 773	4 707	441	448	444
Elektrostahl	1 000 t	416	439	525	504	44	37	46
Legierter Stahl	1 000 t	454	573	573	657	77	82	88
Rohblöcke	1 000 t	131	164	175	156	19	7	15
Strangguß	1 000 t	323	409	398	501	59	75	73
Flüssigstahl für Stahlguß	1 000 t	-	-	-	-	-	-	-
Verbrauch für die Rohstahlerzeugung								
Roheisen	1 000 t	3 420	3 968	4 021	3 916	.	.	.
Roheisen je t Rohstahl	kg	768	764
Schrott	1 000 t	1 518	1 693	1 766	1 788	156	155	164
Schrott je t Rohstahl	kg	341	326	333	341	.	.	.
Halbzeug für Rohre	1 000 t
Halbzeug zum Verkauf	1 000 t
Warmgewalzte Erzeugnisse								
Langerzeugnisse	1 000 t	3 838	4 516	4 641	4 657	402	395	409
Gleisoberbauerzeugnisse	1 000 t	876	1 075	1 085	1 074	101	67	97
Formstahl und Träger	1 000 t	238	336	335	316	19	15	...
Walzdraht	1 000 t
Betonstahl in Stäben	1 000 t	389	483	473	473	47	33	45
Anderer Stabstahl	1 000 t	159	149	167	185	16	15	18
Flacherzeugnisse	1 000 t	99	107	110	99	9	4	10
Warmbreitband	1 000 t	2 982	3 441	3 556	3 582	301	329	312
Bandstahl, warmgewalzt	1 000 t	2 621	3 083	3 134	3 251	263	302	278
Blech, warmgewalzt	1 000 t	340	358	422	331	27	29	30
Breitflachstahl	1 000 t	-	-	-	-	-	-	-
Bandstahl aus Warmbreitband gespalten	1 000 t	285	353	395	387	32	33	...
Bandblech aus Warmbreitband abgeängt	1 000 t	163	175	172	150	17	12	...
Elektroblech	1 000 t	116	169	187	207	22	18	...
Anderes Blech und Band kaltgewalzt, über 500 mm	1 000 t	1 289	1 451	1 510	1 640	142	131	...
Verpackungsblech 1)	1 000 t	-	-	-	-	-	-	-
Anderes metallisch beschichtetes Blech	1 000 t	785	870	921	993	102	83	...
Organisch beschichtetes Blech	1 000 t	100	104	116	133	13	18	...
Gezogener Draht	1 000 t
Kaltband	1 000 t
Kaltprofile	1 000 t
Stahlrohre und Hohlprofile	1 000 t	489	501	419	431
Nahtlose Rohre	1 000 t	255	229	198	168
Geschweißte Rohre	1 000 t	234	271	223	263
Schmiede- und Gesenkschmiedestücke	1 000 t
Stahlguß	1 000 t	18	17	18	19

9.13.2 Außenhandel

1 000 t

Erzeugnisse	Einfuhr				Ausfuhr			
	1997	1998	1999	2000	1997	1998	1999	2000
Eisenerz	-	-	-	-	0,0	0,0	0,0	0,0
Mangenerz	0,6	0,4	0,5	1,3	0,1	-	0,0	0,0
Schrott	682	683	578	695	653	573	558	780
Roheisen	30	37	34	42	1,0	0,4	1,0	0,8
Ferrolegerungen	24	30	26	25	3,5	4,8	3,9	1,7
Walzstahlerzeugnisse								
Rohblöcke und Halbzeug	87	253	149	161	200	181	223	242
Warmbreitband	82	90	83	143	306	522	261	265
Gleisoberbauerzeugnisse	3,3	4,2	6,9	5,1	289	277	265	237
Formstahl	173	186	186	197	17	20	21	21
Stabstahl	196	214	190	196	70	78	70	75
Betonstahl in Stäben	111	126	133	154	33	39	51	56
Walzdraht	50	65	97	122	173	187	179	222
Bandstahl, warmgewalzt	53	45	73	88	206	335	281	283
Breitflachstahl	17	23	23	30	3,3	7,1	4,7	2,0
Blech 3 mm und mehr	355	367	359	409	721	1392	957	986
Blech unter 3 mm								
Verpackungsblech 1)	25	21	19	32	2,4	6,2	2,1	3,2
Anderes überzogenes Blech	274	295	278	339	782	1308	1094	1109
Elektroblech und -band	36	39	30	39	87	160	129	151
Stahlrohre und Verbindungsstücke	269	334	271	342	544	537	530	687
Gußrohre und Verbindungsstücke	15	12	20	13	17	12	28	22
Gezogener Draht	135	115	130	126	66	71	72	88

1) Weißblech und -band, verzinnertes Blech und spezialverchromtes Blech und Band (ECCS).

Quelle: EUROSTAT, Luxemburg; ECE, Genf; Fachverband der Bergwerke und Eisenerzeugenden Industrie, Wien; IISI, Brüssel u.a.

9 Eisen- und Stahlindustrie im Ausland

9.14 Schweden

9.14.1 Erzeugung und Verbrauch

Gegenstand der Nachweisung	Einheit	1996	1997	1998	1999	2000		
						Juli	August	September
Eisenerzförderung	1 000 t	21 288	21 892	20 930	18 853
Sintererzeugung	1 000 t
Pelletserzeugung	1 000 t	15 094	15 442
Roheisenerzeugung	1 000 t	3 254	3 190	3 273	3 212	59	182	274
Stahlroheisen	1 000 t	3 129	3 060	3 149	3 213
Gießereiroheisen	1 000 t							
Sonstiges Roheisen	1 000 t							
Ferrolegerungen	1 000 t	125	130	121	118
Verbrauch für die Roheisenerzeugung								
Eisenerz	1 000 t	4 329	4 276	4 379	4 395
Sinter	1 000 t	117	118	163	170
Schrott	1 000 t	21	18	25	1
Koks und Koksgrus	1 000 t	1 242	1 235	1 223	1 241
Rohstahlerzeugung	1 000 t	4 910	5 105	5 122	4 984	96	328	458
Rohblöcke	1 000 t	549	610	594	616	1	48	59
Stranggüß	1 000 t	4 333	4 495	4 529	4 388	95	280	438
Flüssigstahl für Stahlgüß	1 000 t	28	31	29	28
Oxygenstahl	1 000 t	3 200	3 182	3 210	3 242	58	172	320
Elektrostahl	1 000 t	1 710	1 923	1 912	1 763	38	155	177
Legierter Stahl	1 000 t	2 246	2 535	2 633	2 548	49	179	258
Rohblöcke	1 000 t	501	560	539	523	1	43	55
Stranggüß	1 000 t	1 745	1 975	2 094	2 025	47	136	202
Flüssigstahl für Stahlgüß	1 000 t	-	-	-	-	-	-	-
Verbrauch für die Rohstahlerzeugung								
Roheisen	1 000 t	3 056	2 974	3 034	3 059
Roheisen je t Rohstahl	kg	622	578
Schrott	1 000 t	2 423	2 664	2 644	2 506
Schrott je t Rohstahl	kg	493	622	516	501
Halbzeug für Rohre	1 000 t
Warmgewalzte Erzeugnisse	1 000 t	4 368	4 542	4 485	4 575	109	372	424
Längerzeugnisse	1 000 t	888	1 032	1 034	857	20	63	81
Gleisoberbauerzeugnisse	1 000 t	48	33	59	59	0	2	1
Formstahl und Träger	1 000 t	17	19	23	24	1	2	2
Walzdraht	1 000 t	107	112	126	107	5	7	13
Betonstahl in Stäben	1 000 t	128	168	135	43	-	-	-
Anderer Stabstahl	1 000 t	587	701	692	626	14	52	65
Flacherzeugnisse	1 000 t	3 480	3 510	3 451	3 718	89	309	343
Warmbreitband	1 000 t	2 832	2 943	2 915	3 099	74	265	288
Bandstahl, warmgewalzt	1 000 t	32	24	31	29	-	-	-
Blech, warmgewalzt	1 000 t	569	487	452	536	12	36	47
Breitflachstahl	1 000 t	46	56	53	53	1	4	5
Bandstahl aus Warmbreitband gespalten	1 000 t	50	68	64	85	3	9	11
Bandblech aus Warmbreitband abgelängt	1 000 t	378	389	354	435	19	41	48
Elektroblech	1 000 t	128	135	138	136	3	6	11
Anderes Blech und Band kaltgewalzt, über 500 mm	1 000 t	1 174	1 081	1 184	1 199	35	88	109
Verpackungsblech 1)	1 000 t	-	-	-	-	-	-	-
Anderes metallisch beschichtetes Blech	1 000 t	499	535	531	536	13	42	49
Organisch beschichtetes Blech	1 000 t	167	178	174	108	7	19	18
Blankstahl	1 000 t	88	93
Gezogener Draht	1 000 t	37	43
Kaltband	1 000 t	153	178
Stahlrohre und Hohlprofile	1 000 t	221	245	243	219
Nahtlose Rohre	1 000 t	131	133	138	115
Geschweißte Rohre	1 000 t	90	112	105	104
Stahlgüß	1 000 t

9.14.2 Außenhandel

1 000 t

Erzeugnisse	Einfuhr				Ausfuhr			
	1996	1997	1998	1999	1996	1997	1998	1999
Eisenerz	145	103	69	69	15 173	17 572	14 631	13 820
Manganerz	0,2	0,1	1,7	3,1	-	-	-	13
Schrott	333	636	599	442	284	341	358	400
Roheisen	56	54	81	68	80	57	29	13
Ferrolegerungen	39	42	44	42	19	18	21	17
Walzstahlerzeugnisse								
Rohblöcke und Halbzeug	332	418	303	388	92	158	249	111
Warmbreitband	115	130	156	141	729	744	701	811
Gleisoberbauerzeugnisse	11	5,8	13	7,8	13	14	46	37
Formstahl	85	84	98	95	0,1	0,8	0,5	0,6
Stabstahl	179	206	238	201	413	514	487	392
Betonstahl in Stäben	47	43	58	92	30	95	68	33
Walzdraht	228	273	315	305	52	63	62	57
Bandstahl, warmgewalzt	56	75	65	63	53	62	58	80
Breitflachstahl	14	11	11	11	37	42	38	17
Blech 3 mm und mehr	389	439	518	505	1 164	1 134	1 013	1 200
Blech unter 3 mm								
Verpackungsblech 1)	39	39	36	30	7,6	11	7,8	3,7
Anderes überzogenes Blech	519	612	632	602	409	424	387	420
Elektroblech und -band	10	9,2	12	10	96	104	107	112
Stahlrohre und Verbindungsstücke	297	330	374	369	242	280	259	243
Gußrohre und Verbindungsstücke	9,0	7,9	7,5	7,2	1,4	2,2	2,7	2,2
Gezogener Draht	57	69	60	58	83	99	105	106

1) Weißblech und -band, verzinnertes Blech und spezialverchromtes Blech und Band (ECCS)

Quelle: EUROSTAT; Luxemburg; ECE, Genf; Jernkontoret, Stockholm; IISI, Brüssel

9 Eisen- und Stahlindustrie im Ausland

9.15 Norwegen

9.15.1 Erzeugung und Verbrauch

Gegenstand der Nachweisung	Einheit	1997	1998	1999	2000	2000		
						2. Vj.	3. Vj.	4. Vj.
Eisenerzförderung	1 000 t	700	700	700
Sintererzeugung	1 000 t
Pelletserzeugung	1 000 t
Roheisenerzeugung	1 000 t	70	70	70
Stahlroheisen	1 000 t
Gießereiroheisen	1 000 t	70	70	70
Sonstiges Roheisen	1 000 t
Ferrolegerungen	1 000 t
Verbrauch für die Roheisenerzeugung								
Eisenerz	1 000 t
Sinter	1 000 t
Schrott	1 000 t
Koks und Koksgrus	1 000 t
Rohstahlerzeugung	1 000 t	564	634	595	653	152	130	189
Rohblöcke	1 000 t
Strangguß	1 000 t	564	634	595	653	152	130	189
Flüssigstahl für Stahlguß	1 000 t
Oxygenstahl	1 000 t
Elektrostahl	1 000 t	564	634	595	653	152	130	189
Siemens-Martin-Stahl	1 000 t
Legierter Stahl	1 000 t
Verbrauch für die Rohstahlerzeugung								
Roheisen	1 000 t
Roheisen je t Rohstahl	kg
Schrott	1 000 t
Schrott je t Rohstahl	kg
Halbzeug für Rohre	1 000 t
Halbzeug zum Verkauf	1 000 t
Warmgewalzte Erzeugnisse	1 000 t	317	349	245
Langerzeugnisse	1 000 t	317	349	245
Gleisoberbauerzeugnisse	1 000 t
Formstahl und Träger	1 000 t
Walzdraht	1 000 t
Betonstahl	1 000 t
Anderer Stabstahl	1 000 t
Flacherzeugnisse	1 000 t
Warmbreitband	1 000 t
Bandstahl, warmgewalzt	1 000 t
Blech, warmgewalzt	1 000 t
Bandstahl aus Warmbreitband gespalten	1 000 t
Bandblech aus Warmbreitband abgelängt	1 000 t
Blech, kaltgewalzt	1 000 t
Elektroblech und -band	1 000 t
Weißblech und -band	1 000 t
Metallisch überzogenes Blech und Band	1 000 t
Anders überzogenes Blech und Band	1 000 t
Blankstahl	1 000 t
Gezogener Draht	1 000 t
Kaltband	1 000 t
Kaltprofile	1 000 t
Stahlrohre und Hohlprofile	1 000 t
Nahtlose Rohre	1 000 t
Geschweißte Rohre	1 000 t
Schmiede- und Gesenkschmiedestücke	1 000 t
Rollendes Eisenbahnzeug	1 000 t
Stahlguß	1 000 t

9.15.2 Außenhandel

1 000 t

Erzeugnisse	Einfuhr				Ausfuhr			
	1996	1997	1998	1999	1996	1997	1998	1999
Eisenerz	470	561	530	493	614	271	51	19
Manganerz	677
Schrott	216	280	348	332	143	154	129	137
Roheisen	16	57	74	92	91	70	...	0,1
Ferrolegerungen	7,3	14	7,9	3,5	466	447	463	426
Walzstahlerzeugnisse								
Rohblöcke und Halbzeug	124	167	179	117	155	131	143	141
Warmbreitband	181	211	214	190	0,7	2,0	4,4	2,5
Gleisoberbauerzeugnisse	20	17	14	8,9	3,9	5,6	3,7	0,6
Formstahl	59	67	71	46	44	43	19	26
Stabstahl	80	87	84	68	73	86	122	67
Betonstahl in Stäben
Walzdraht	49	58	52	39	58	95	110	114
Bandstahl, warmgewalzt	24	23	31	31	4,9	4,2	4,0	3,6
Breitflachstahl	3,9	3,4	4,9	2,7	8,8	8,3	12	7,6
Blech 3 mm und mehr	237	244	242	130	12	16	22	6,9
Blech unter 3 mm	104	109	105	102	11	11	13	13
Verpackungsblech 1)	0,9	1,0	2,1	2,4	104	113	108	100
Anderes überzogenes Blech	111	122	129	116	9,0	13	14	14
Elektroblech und -band	3,3	3,3	3,9	2,2	0,0	0,1	0,0	0,1
Stahlrohre und Verbindungsstücke	377	644	849	344	95	539	422	273
Gußrohre und Verbindungsstücke	12	9,3	12	7,9	0,1
Gezogener Draht	20	24	25	21	12	19	20	18

1) Weißblech und -band, verzinktes Blech und spezialverchromtes Blech und Band (ECCS).

Quelle: ECE, Genf; Statistisk Sentralbyra, Oslo; IISI, Brüssel

9 Eisen- und Stahlindustrie im Ausland

9.16 Schweiz

9.16.1 Erzeugung und Verbrauch

Gegenstand der Nachweisung	Einheit	1997	1998	1999	2000	2000		
						2. Vj.	3. Vj.	4. Vj.
Eisenerzförderung	1 000 t	-	-	-	-	-	-	-
Sinternerzeugung	1 000 t	-	-	-	-	-	-	-
Pelletserzeugung	1 000 t	-	-	-	-	-	-	-
Roheisenerzeugung	1 000 t	100	80	80	-	-	-	-
Stahlroheisen	1 000 t	-	-	-	-	-	-	-
Gießereiroheisen	1 000 t	100	80	80	-	-	-	-
Sonstiges Roheisen	1 000 t	-	-	-	-	-	-	-
Ferrolegerungen	1 000 t	-	-	-	-	-	-	-
Verbrauch für die Roheisenerzeugung								
Eisenerz	1 000 t	-	-	-	-	-	-	-
Sinter	1 000 t	-	-	-	-	-	-	-
Schrott	1 000 t	-	-	-	-	-	-	-
Koks und Koksgrus	1 000 t	-	-	-	-	-	-	-
Rohstahlerzeugung	1 000 t	789	800	800	-	-	-	-
Rohblöcke	1 000 t	-	-	-	-	-	-	-
Strangguß	1 000 t	789	800	800	-	-	-	-
Flüssigstahl für Stahlguß	1 000 t	-	-	-	-	-	-	-
Oxygenstahl	1 000 t	-	-	-	-	-	-	-
Elektrostahl	1 000 t	789	800	800	-	-	-	-
Siemens-Martin-Stahl	1 000 t	-	-	-	-	-	-	-
Legierter Stahl	1 000 t	-	-	-	-	-	-	-
Verbrauch für die Rohstahlerzeugung								
Roheisen	1 000 t	-	-	-	-	-	-	-
Roheisen je t Rohstahl	kg	-	-	-	-	-	-	-
Schrott	1 000 t	-	-	-	-	-	-	-
Schrott je t Rohstahl	kg	-	-	-	-	-	-	-
Halbzeug für Rohre	1 000 t	-	-	-	-	-	-	-
Halbzeug zum Verkauf	1 000 t	-	-	-	-	-	-	-
Warmgewalzte Erzeugnisse	1 000 t	-	-	-	-	-	-	-
Langerzeugnisse	1 000 t	-	-	-	-	-	-	-
Gleisoberbauerzeugnisse	1 000 t	-	-	-	-	-	-	-
Formstahl und Träger	1 000 t	-	-	-	-	-	-	-
Walzdraht	1 000 t	-	-	-	-	-	-	-
Betonstahl	1 000 t	-	-	-	-	-	-	-
Anderer Stabstahl	1 000 t	-	-	-	-	-	-	-
Flacherzeugnisse	1 000 t	-	-	-	-	-	-	-
Warmbreitband	1 000 t	-	-	-	-	-	-	-
Bandstahl, warmgewalzt	1 000 t	-	-	-	-	-	-	-
Blech, warmgewalzt	1 000 t	-	-	-	-	-	-	-
Bandstahl aus Warmbreitband gespalten	1 000 t	-	-	-	-	-	-	-
Bandblech aus Warmbreitband abgelängt	1 000 t	-	-	-	-	-	-	-
Blech, kaltgewalzt	1 000 t	-	-	-	-	-	-	-
Elektroblech und -band	1 000 t	-	-	-	-	-	-	-
Weißblech und -band	1 000 t	-	-	-	-	-	-	-
Metallisch überzogenes Blech und Band	1 000 t	-	-	-	-	-	-	-
Anders überzogenes Blech und Band	1 000 t	-	-	-	-	-	-	-
Blankstahl	1 000 t	-	-	-	-	-	-	-
Gezogener Draht	1 000 t	-	-	-	-	-	-	-
Kaltband	1 000 t	-	-	-	-	-	-	-
Kaltprofile	1 000 t	-	-	-	-	-	-	-
Stahlrohre und Hohlprofile	1 000 t	-	-	-	-	-	-	-
Nahtlose Rohre	1 000 t	-	-	-	-	-	-	-
Geschweißte Rohre	1 000 t	-	-	-	-	-	-	-
Schmiede- und Gesenkschmiedestücke	1 000 t	-	-	-	-	-	-	-
Rollendes Eisenbahnzeug	1 000 t	-	-	-	-	-	-	-
Stahlguß	1 000 t	-	-	-	-	-	-	-

9.16.2 Außenhandel

1 000 t

Erzeugnisse	Einfuhr				Ausfuhr			
	1996	1997	1998	1999	1996	1997	1998	1999
Eisenerz	8,0	2,6	1,0	0,9	-	0,0	0,0	-
Mangenerz	-	-	-	-	-	-	-	-
Schrott	76	166	218	208	341	432	377	346
Roheisen	33	26	39	30	0,1	0,0	0,0	0,0
Ferrolegerungen	8,6	9,0	7,4	7,1	0,1	0,2	0,2	0,2
Walzstahlerzeugnisse								
Rohblöcke und Halbzeug	60	93	91	53	1,7	1,6	1,9	1,2
Warmbreitband	192	235	228	214	2,5	1,1	3,0	1,1
Gleisoberbauerzeugnisse	49	37	40	41	2,5	1,3	3,5	3,2
Formstahl	121	143	139	156	1,7	1,1	0,8	0,9
Stabstahl	118	122	130	128	87	102	130	120
Betonstahl in Stäben	-	-	-	-	-	-	-	-
Walzdraht	109	131	117	124	174	223	220	237
Bandstahl, warmgewalzt	140	185	185	183	17	19	12	14
Breitflachstahl	5,8	8,3	9,8	9,3	55	62	75	83
Blech 3 mm und mehr	128	157	155	139	15	19	18	13
Blech unter 3 mm	208	226	238	237	17	20	13	13
Verpackungsblech ¹⁾	22	21	20	19	0,8	0,6	0,7	0,9
Anderes überzogenes Blech	136	179	189	181	11	11	11	16
Elektroblech und -band	44	50	61	48	3,5	3,4	3,0	2,2
Stahlrohre und Verbindungsstücke	146	170	174	214	223	273	295	297
Gußrohre und Verbindungsstücke	7,8	8,2	8,2	6,8	9,3	16	38	24
Gezogener Draht	75	68	77	70	18	20	22	17

1) Weißblech und -band, verzinnertes Blech und spezialverchromtes Blech und Band (ECCS).

Quelle: ECE, Genf; IISI, Brüssel

9 Eisen- und Stahlindustrie im Ausland

9.17 Bulgarien

9.17.1 Erzeugung und Verbrauch

Gegenstand der Nachweisung	Einheit	1997	1998	1999	2000	2000		
						2. Vj.	3. Vj.	4. Vj.
Eisenerzförderung	1 000 t	474	250	230
Sintererzeugung	1 000 t	2 399
Pelletserzeugung	1 000 t	-
Verbrauch für die Sintererzeugung								
Eisenerz	1 000 t	2 411
Roheisenerzeugung	1 000 t	1 643	1 390	1 152	1 220
Stahlroheisen	1 000 t	1 613
Gießereiroheisen	1 000 t	30
Sonstiges Roheisen	1 000 t	-
Ferrolegerungen	1 000 t	11
Verbrauch für die Roheisenerzeugung								
Eisenerz	1 000 t	12
Sinter	1 000 t	2 412
Schrott	1 000 t
Koks und Koksgrus	1 000 t
Rohstahlerzeugung								
Rohblocke	1 000 t	2 628	2 237	1 868
Stranggüß	1 000 t	2 022	1 841	1 440
Flüssigstahl für Stahlgüß	1 000 t	606	496	410
Oxygenstahl	1 000 t	1 864	1 585	1 320
Elektrostahl	1 000 t	764	652	530
Siemens-Martin-Stahl	1 000 t	-
Verbrauch für die Rohstahlerzeugung								
Roheisen	1 000 t	1 591
Roheisen je t Rohstahl	kg	605
Schrott	1 000 t
Schrott je t Rohstahl	kg
Halbzeug für Rohre	1 000 t
Halbzeug zum Verkauf	1 000 t
Warmgewalzte Erzeugnisse								
Langerzeugnisse	1 000 t	1 872	1 836	1 566	1 519	377	325	438
Gleisoberbauerzeugnisse	1 000 t	594	317	332	193	32	10	123
Formstahl und Träger	1 000 t	18
Walzdraht	1 000 t
Betonstahl	1 000 t
Anderer Stabstahl	1 000 t	576
Flacherzeugnisse	1 000 t	1 278	1 519	1 234	1 324	345	315	314
Warmbreitband	1 000 t
Bandstahl, warmgewalzt	1 000 t
Blech, warmgewalzt	1 000 t
Bandstahl aus Warmbreitband gespalten	1 000 t
Bandblech aus Warmbreitband abgelängt	1 000 t
Blech, kaltgewalzt	1 000 t	369
Elektroblech und -band	1 000 t
Weißblech und -band	1 000 t	21
Metallisch überzogenes Blech und Band	1 000 t	167
Anderes überzogenes Blech und Band	1 000 t	0
Blankstahl	1 000 t
Gezogener Draht	1 000 t	38	11
Kaltband	1 000 t	3
Kaltprofile	1 000 t	2
Stahlrohre und Hohlprofile	1 000 t	68	70
Nahtlose Rohre	1 000 t	19	16
Geschweißte Rohre	1 000 t	49	53	53	39	12	9	11
Eisenguß	1 000 t	95
Stahlgüß	1 000 t	12

9.17.2 Außenhandel

1 000 t

Erzeugnisse	Einfuhr				Ausfuhr			
	1995	1996	1997	1998	1995	1996	1997	1998
Eisenerz	1 235	30	1 378	1 768	-	27	0,7	02
Manganerz	1,1	1,0	1,9	...	35	40	29	...
Schrott	1,4	18	56	117	12	43	153	56
Roheisen	17	17	20	23	4,2	0,9	1,8	1,3
Ferrolegerungen	9,4	6,6	5,7	4,4	2,3	2,8	2,6	7,4
Walzstahlerzeugnisse								
Rohblöcke und Halbzeug	63	10	21	22	250	135	244	31
Warmbreitband	9,5	3,4	0,1	0,8	661	380	741	726
Gleisoberbauerzeugnisse	6,3	0,9	32	12	1,4	0,2	0,2	0,0
Formstahl	7,1	3,8	3,9	6,9	17	5,4	5,0	1,5
Stabstahl	30	24	25	45	63	26	22	41
Betonstahl in Stäben
Walzdraht	92	30	27	56	66	61	45	46
Bandstahl, warmgewalzt	0,5	0,4	0,3	0,6	0,5	4,0	2,6	16
Breitflachstahl	0,0	0,0	0,0	0,0	2,7	-	-	-
Blech 3 mm und mehr	23	27	17	5,1	363	210	387	286
Blech unter 3 mm	14	7,8	4,2	4,7	155	78	147	75
Verpackungsblech 1)	21	4,5	4,9	3,8	50	21	7,5	1,8
Anderes überzogenes Blech	5,1	1,0	0,5	0,5	83	36	110	129
Elektroblech und -band	9,5	9,6	7,2	5,7	4,6	3,0	3,0	1,2
Stahlrohre und Verbindungsstücke	23	22	19	21	28	40	34	26
Gußrohre und Verbindungsstücke	1,7	2,0	0,2	0,4	0,7	0,0	0,1	0,1
Gezogener Draht	19	21	16	8,8	20	15	15	17

1) Weißblech und -band, verzinnertes Blech und spezialverchromtes Blech und Band (ECCS).

Quelle: ECE, Genf; IISI, Brüssel

9 Eisen- und Stahlindustrie im Ausland

9.18 Jugoslawien *)

1 000 t

Gegenstand der Nachweisung	1997	1998	1999	2000	2000		
					2 Vj.	3 Vj.	4 Vj.
Roheisenerzeugung	907	850	111	598
Rohstahlerzeugung	979	949	230	678 r	196 r	193 r	131
Rohblöcke	39	37	25	21	11	2	5
Strangguß	933	905	201	657 r	186 r	190 r	126
Oxygenstahl	841	801	138	592 r	162 r	173 r	112
Elektrostahl	138	148	92	86 r	34	20 r	19
Warmgewalzte Erzeugnisse	1 011	1 141	149	556 r	124 r	199 r	104
Langerzeugnisse	172	174	180	...	36	31	...
Walzdraht	125
Betonstahl	25
Anderer Stabstahl	21
Flacherzeugnisse	839	1 026	149	556 r	124 r	199 r	104
Warmbreitband	433	967
Bandblech aus Warmbreitband abgelängt	79
Blech, kaltgewalzt	423
Weißblech und -band	8
Metallisch überzogenes Blech und Band	66
Anders überzogenes Blech und Band	2
Blankstahl	3
Gezogener Draht	27
Kaltband	8
Geschweißte Stahlrohre	27	43	7	21	6	6	5
Stahlguß	9

*) Nur Serbien/Montenegro. Ohne Angaben für Bosnien-Herzegowina, Kroatien, Mazedonien und Slowenien.

9.19 Kroatien 9.19.1 Erzeugung 1 000 t

Gegenstand der Nachweisung	1997	1998	1999	2000	2000		
					2 Vj.	3 Vj.	4 Vj.
Roheisenerzeugung	20
Rohstahlerzeugung	69	101	74	69	19	20	17
Rohblöcke	10	4	1	0	..	0	0
Strangguß	58	96	74	68	19	19	17
Flüssigstahl für Stahlguß	1	1
Elektrostahl	69	101	74	69	19	20	17
Warmgewalzte Erzeugnisse	113	147	117	43	11	12	12
Langerzeugnisse	34	42	43	43	11	12	12
Gleisobauerzeugnisse
Formstahl und Träger
Walzdraht
Betonstahl	34	43	44
Flacherzeugnisse	8
Warmbreitband
Bandstahl, warmgewalzt	8
Gezogener Draht	20
Kaltprofile	1
Stahlrohre und Hohlprofile	74	121	87	64	17	14	14
Nahtlose Rohre	32	57	41	37	10	9	8
Geschweißte Rohre	42	64	45	27	7	5	6
Stahlguß	0

9.19.2 Außenhandel 1 000 t

Erzeugnisse	Einfuhr				Ausfuhr			
	1994	1995	1996	1997	1994	1995	1996	1997
Eisenerz	0,0	0,0	0,1	0,2	0,2	0,0
Schrott	0,8	1,6	2,1	5,6	62	100	106	125
Roheisen	} 125	13	13	13	} 67	0,4	0,2	..
Ferrolegerungen		98	26	2,7		28	13	24
Walzstahlerzeugnisse	66	51	30	20	1,2	0,1	0,0	7,4
Rohblöcke und Halbzeug	24	16	12	0,1	0,0	0,0	0,0	0,0
Warmbreitband	3,6	1,1	12	3,3	0,1	0,3	0,1	0,1
Gleisobauerzeugnisse	8,3	7,5	9,3	15	0,1	0,1	0,1	0,2
Formstahl und Träger	30	26	20	15	0,9	0,7	0,2	0,3
Anderer Stabstahl	1,1	12	34	57	0,8	0,2	0,4	0,1
Betonstahl	23	28	19	1,1	0,4	0,4	0,3	0,0
Walzdraht	5,1	6,8	6,9	8,0	0,4	0,6	0,3	0,6
Bandstahl	44	98	26	5,3	0,8	1,1	1,1	0,5
Blech 3 mm und mehr	25	28	21	5,3	0,4	1,2	0,9	0,3
Blech unter 3 mm	1,0	1,3	0,3	1,5	0,8	0,8	1,7	1,3
Weißblech und -band	16	18	23	30	1,1	0,7	1,4	3,1
Anderes überzogenes Blech und Band	4,6	5,3	1,9	..	0,0	0,0	0,0	..
Elektroblech und -band	83	23	27	34	67	36	30	40
Stahlrohre und Hohlprofile	8,8	29	15	19	3,0	2,4	2,5	3,1
Gußrohre und Verbindungsstücke	6,0	8,1	9,4	15	0,2	0,2	0,2	0,3
Gezogener Draht								

Quelle: ECE, Genf; IISI, Brüssel

9 Eisen- und Stahlindustrie im Ausland

9.20 Mazedonien

1 000 t

Gegenstand der Nachweisung	1997	1998	1999	2000	2000		
					2. Vj.	3. Vj.	4 Vj.
Roheisenerzeugung	-	-	-	-	-	-	-
Rohstahlerzeugung	50	49	49
Rohblöcke	-	-	-
Strangguß	50	49	49
Flüssigstahl für Stahlguß	-	-	-
Oxygenstahl	-	-	-	-	-	-	-
Elektrostahl	50	49	49	-	-	-	-
Warmgewalzte Erzeugnisse	164	345	426	...	129
Langerzeugnisse	-	-	-	-	-	-	-
Flacherzeugnisse	164	345	426	...	129
Warmbreitband	164	345	427
Bandstahl aus Warmbreitband gespalten
Bandblech aus Warmbreitband abgelängt
Blech, kaltgewalzt
Metallisch überzogenes Blech und Band
Anders überzogenes Blech und Band
Kaltband
Geschweißte Stahlrohre	31	45	34	...	10

9.21 Slowenien

9.21.1 Erzeugung

1 000 t

Gegenstand der Nachweisung	1997	1998	1999	2000	2000		
					2. Vj.	3. Vj.	4 Vj.
Rohstahlerzeugung	426	458	445	519	131	124	133
Rohblöcke	97	95	76	92	25	22	21
Strangguß	327	363	369	428	106	103	112
Flüssigstahl für Stahlguß	2	-	-	-	-	-	-
Elektrostahl	426	458	445	519	131	124	133
Warmgewalzte Erzeugnisse	380	397	418	465	111	111	124
Langerzeugnisse	179	210	111	139	36	31	36
Gleisoberbauerzeugnisse	0
Formstahl und Träger	68
Walzdraht	-	-	-	-	-	-	-
Betonstahl	5
Anderer Stabstahl	105
Flacherzeugnisse	201	187	307	322	75	75	88
Warmbreitband	122
Bandstahl, warmgewalzt	8
Blech, warmgewalzt	57
Bandstahl aus Warmbreitband gespalten
Bandblech aus Warmbreitband abgelängt	14
Blech, kaltgewalzt	22
Elektroblech und -band	60
Blankstahl	13
Gezogener Draht	14
Kaltband	13
Kaltprofile	18
Geschweißte Stahlrohre	69	82	91	102	27	26	22
Schmiede- und Gesenkschmiedestücke	20
Stahlguß	21

9.21.2 Außenhandel

1 000 t

Erzeugnisse	Einfuhr				Ausfuhr			
	1995	1996	1997	1998	1995	1996	1997	1998
Eisenerz	0,4	0,2	0,0	0,0	-	-	0,0	-
Manganerz	-	0,0	0,1	...	-	-	-	-
Schrott	260	143	203	261	49	55	103	87
Roheisen	11	15	10	8,0	0,0	-	-	-
Ferrolegerungen	15	14	23	25	24	26	17	16
Walzstahlerzeugnisse								
Rohblöcke und Halbzeug	2,9	2,1	2,5	3,0	12	10	11	14
Warmbreitband	68	64	65	...	9,0	1,6	3,7	...
Gleisoberbauerzeugnisse	12	4,6	1,0	...	0,1	0,1	0,9	...
Formstahl und Träger	15	16	20	...	0,1	0,1	0,6	...
Anderer Stabstahl	53	28	28	...	31	52	50	...
Betonstahl	35	58	52	...	1,0	4,6	8,1	...
Walzdraht	88	83	78	...	1,4	3,3	4,3	...
Bandstahl	54	59	76	...	16	11	12	...
Blech 3 mm und mehr	47	52	92	...	21	19	29	...
Blech unter 3 mm	66	60	71	...	13	12	13	...
Weißblech und -band	4,0	1,3	2,6	...	0,0	0,8	1,2	...
Anders überzogenes Blech und Band	44	56	69	...	1,3	4,3	3,5	...
Elektroblech und -band	1,2	4,3	2,1	...	38	23	28	...
Stahlrohre und Hohlprofile	41	37	44	52	48	47	61	66
Gußrohre und Verbindungsstücke	6,0	12	8,7	...	3,6	3,5	5,3	...
Gezogener Draht	19	17	23	34	9,4	7,8	6,5	11

Quelle: ECE, Genf, IISI, Brüssel

9 Eisen- und Stahlindustrie im Ausland

9.22 Polen

9.22.1 Erzeugung und Verbrauch

Gegenstand der Nachweisung	Einheit	1997	1998	1999	2000	2000		
						2. Vj.	3. Vj.	4. Vj.
Eisenerzförderung	1 000 t	-	-	-	-	-	-	-
Sintererzeugung	1 000 t	8 102
Verbrauch für die Sintererzeugung								
Eisenerz	1 000 t	9 800
Roheisenerzeugung	1 000 t	7 342	6 178	5 234	6 491
Stahlroheisen	1 000 t	7 032
Gießereiroheisen	1 000 t	263
Sonstiges Roheisen	1 000 t	47
Ferrolegerungen	1 000 t	85
Verbrauch für die Roheisenerzeugung								
Eisenerz	1 000 t	400
Sinter	1 000 t	8 960
Rohstahlerzeugung	1 000 t	11 591	9 916	8 759	...	2 713	2 694	...
Rohblöcke	1 000 t	5 661	3 463	2 448	...	951	889	...
Strangguß	1 000 t	5 548	6 143	6 280	...	1 755	1 797	...
Flüssigstahl für Stahlguß	1 000 t	382	310
Oxygenstahl	1 000 t	7 531	6 223	5 452	...	1 775	1 682	...
Elektrostahl	1 000 t	3 026	3 199	2 933	...	826	901	...
Siemens-Martin-Stahl	1 000 t	1 034	494	373	...	111	112	...
Sonstiger Stahl	1 000 t	-	-	-	...	-	-	...
Legierter Stahl	1 000 t	1 648
Verbrauch für die Rohstahlerzeugung								
Roheisen	1 000 t	6 573
Roheisen je t Rohstahl	kg	567
Schrott	1 000 t	5 170
Schrott je t Rohstahl	kg	446
Halbzeug für Rohre	1 000 t	110
Halbzeug zum Verkauf	1 000 t	1 359
Warmgewalzte Erzeugnisse	1 000 t	7 356	6 660	6 257	...	1 945	2 023	...
Langerzeugnisse	1 000 t	4 102	3 769	3 811	...	1 176	1 156	...
Gleisoberbauerzeugnisse	1 000 t	214
Formstahl und Träger	1 000 t	1 854
Walzdraht	1 000 t	1 014
Betonstahl	1 000 t
Anderer Stabstahl	1 000 t	1 020
Flacherzeugnisse	1 000 t	3 254	2 891	2 447	...	769	867	...
Warmbreitband	1 000 t	1 231
Bandstahl, warmgewalzt	1 000 t	611
Blech, warmgewalzt	1 000 t	2 079
Bandstahl aus Warmbreitband gespalten	1 000 t	800
Bandblech aus Warmbreitband abgeängert	1 000 t	432
Blech, kaltgewalzt	1 000 t	1 049
Elektroblech und -band	1 000 t
Weißblech und -band	1 000 t	56
Metallisch überzogenes Blech und Band	1 000 t	412
Anders überzogenes Blech und Band	1 000 t
Blankstahl	1 000 t
Gezogener Draht	1 000 t	227
Kaltband	1 000 t	139
Kaltprofile	1 000 t	269
Stahlrohre und Hohlprofile	1 000 t	536	626	633	...	123	128	...
Nahtlose Rohre	1 000 t	247	220	192	...	49	53	...
Geschweißte Rohre	1 000 t	289	406	441	...	74	75	...
Schmiede- und Gesenkschmiedestücke	1 000 t
Rollendes Eisenbahnzeug	1 000 t
Eisenguß	1 000 t
Stahlguß	1 000 t

9.22.2 Außenhandel

1 000 t

Erzeugnisse	Einfuhr				Ausfuhr			
	1996	1997	1998	1999	1996	1997	1998	1999
Eisenerz	9 804	8 756	9 737	7 327	30	2,1	5,2	7,7
Mangenerz	200	156	0,0	29
Schrott	0,4	14	19	87	416	518	446	731
Roheisen	47	31	45	60	74	158	138	75
Ferrolegerungen	47	54	13	16	47	54	44	38
Walzstahlerzeugnisse								
Rohblöcke und Halbzeug	146	133	58	48	1 076	1 199	784	825
Warmbreitband	40	66	87	164	12	14	5,0	1,0
Gleisoberbauerzeugnisse	6,8	8,2	2,1	2,5	155	236	229	282
Formstahl und Träger	26	33	43	73	918	864	862	699
Anderer Stabstahl	48	59	83	127	325	372	286	226
Betonstahl	5,2	3,6	30	39	95	144	58	79
Walzdraht	68	57	74	101	247	362	312	329
Bandstahl	76	100	77	147	62	185	26	10
Blech 3 mm und mehr	137	167	306	385	264	310	218	225
Blech unter 3 mm	111	150	156	239	118	142	50	64
Weißblech und -band	2,1	3,4	63	65	0,1	0,1	5,0	4,0
Anderes überzogenes Blech und Band	163	256	296	313	29	58	38	40
Elektroblech und -band	13	17	26	22	16	13	20	14
Stahlrohre und Hohlprofile	227	282	431	251	85	122	171	165
Gußrohre und Verbindungsstücke	8,9	9,4	14	13	12	12	14	10
Gezogener Draht	54	57	71	75	136	60	30	31

Quelle: ECE, Genf; Główny Urząd Statystyczny, Warschau; IISI, Brüssel

9 Eisen- und Stahlindustrie im Ausland

9.23 Rumänien

9.23.1 Erzeugung und Verbrauch

Gegenstand der Nachweisung	Einheit	1997	1998	1999	2000	2000		
						2. Vj.	3. Vj.	4. Vj.
Eisenerzförderung	1 000 t	147	120	70
Sintererzeugung	1 000 t	6 390
Verbrauch für die Sintererzeugung								
Eisenerz	1 000 t	6 068
Roheisenerzeugung	1 000 t	4 558	4 525	3 039	2 985
Stahlroheisen	1 000 t	4 391
Gießereirohisen	1 000 t	167
Sonstiges Roheisen	1 000 t	-	-	-	-	-	-	-
Ferrolegerungen	1 000 t	85
Verbrauch für die Roheisenerzeugung								
Eisenerz	1 000 t	551
Sinter	1 000 t	6 486
Rohstahlerzeugung	1 000 t	6 674	6 336	4 355	4 770	1 230	1 343	1 039
Rohblöcke	1 000 t	2 890	1 708	857	833	263	241	100
Stranggüß	1 000 t	3 670	3 550	2 510	3 135	784	891	807
Flüssigstahl für Stahlgüß	1 000 t	114	1 056	988
Oxygenstahl	1 000 t	4 551	4 690	3 226	3 573	928	980	731
Elektrostahl	1 000 t	1 189	974	876	1 195	302	363	308
Siemens-Martin-Stahl	1 000 t	935	672	251	-	-	-	-
Legierter Stahl	1 000 t	2 666
Verbrauch für die Rohstahlerzeugung								
Roheisen	1 000 t	4 314
Roheisen je t Rohstahl	kg	648
Schrott	1 000 t	2 952
Schrott je t Rohstahl	kg	442
Halbzeug für Rohre	1 000 t	212
Halbzeug zum Verkauf	1 000 t
Warmgewalzte Erzeugnisse	1 000 t	4 801	4 392	3 377	3 682	942	1 018	848
Langerzeugnisse	1 000 t	2 019	1 652	999	1 110	286	340	260
Gleisoberbauerzeugnisse	1 000 t	8
Formstahl und Träger	1 000 t	190
Walzdraht	1 000 t	448
Betonstahl	1 000 t	815
Anderer Stabstahl	1 000 t	756
Flacherzeugnisse	1 000 t	2 784	2 735	2 374	2 572	655	679	588
Warmbreitband	1 000 t
Bandstahl, warmgewalzt	1 000 t
Blech, warmgewalzt	1 000 t
Bandstahl aus Warmbreitband gespalten	1 000 t
Bandblech aus Warmbreitband abgelängt	1 000 t
Blech, kaltgewalzt	1 000 t	413
Elektroblech und -band	1 000 t	13
Weißblech und -band	1 000 t
Metallisch überzogenes Blech und Band	1 000 t	63
Anders überzogenes Blech und Band	1 000 t
Blankstahl	1 000 t	55
Gezogener Draht	1 000 t	205
Kaltband	1 000 t	1
Kaltprofile	1 000 t	36
Stahlrohre und Hohlprofile	1 000 t	634	665	348	463	130	112	127
Nahtlose Rohre	1 000 t	420	418	238	314	85	86	96
Geschweißte Rohre	1 000 t	214	244	112	149	45	26	31
Schmiede- und Gesenkschmiedestücke	1 000 t	117
Rollendes Eisenbahnzeug	1 000 t	3
Eisenguß	1 000 t	235
Stahlgüß	1 000 t	67

9.23.2 Außenhandel

1 000 t

Erzeugnisse	Einfuhr				Ausfuhr			
	1994	1995	1996	1997	1994	1995	1996	1997
Eisenerz	1 493	2 787	3 253	3 044	-	-	-	-
Manganerz	126	190	198	99	-	-	-	-
Schrott	-	0,0	0,0	0,2	4,7	8,1	30	238
Roheisen	3,4	6,6	6,7	-	19	51	65	71
Ferrolegerungen	55	62	48	81	25	61	87	57
Walzstahlerzeugnisse								
Rohblöcke und Halbzeug	239	323	346	342	1,9	0,4	1,3	73
Warmbreitband	48	39	71	73	361	398	187	372
Gleisoberbauerzeugnisse	29	26	7,3	48	1,1	9,8	17	5,8
Formstahl und Träger	1,2	1,7	6,5	3,9	137	242	146	169
Anderer Stabstahl	4,2	11	11	6,8	116	165	128	146
Betonstahl	2,6	1,9	1,1	0,6	168	144	15	84
Walzdraht	1,8	1,5	8,9	1,7	575	382	320	480
Bandstahl	13	5,9	4,3	11	13	6,3	4,0	2,1
Blech 3 mm und mehr	3,5	7,4	19	14	1 014	1 061	1 027	1 274
Blech unter 3 mm	15	20	21	21	80	75	33	48
Weißblech und -band	0,6	1,4	0,7	1,3	0,2	0,3	-	-
Anderes überzogenes Blech und Band	12	11	15	16	6,5	13	5,5	13
Elektroblech und -band	4,5	7,4	25	8,6	0,2	2,3	4,1	1,3
Stahlrohre und Hohlprofile	33	17	25	11	108	192	196	256
Gußrohre und Verbindungsstücke	0,2	1,6	1,7	2,6	1,1	0,5	0,6	0
Gezogener Draht	9,8	6,3	14	7,1	83	206	100	135

Quelle: ECE, Genf; Societatea Romana de Metalurgie, Bukarest; ISI, Brüssel

9 Eisen- und Stahlindustrie im Ausland

9.24 Slowakei

9.24.1 Erzeugung und Verbrauch

Gegenstand der Nachweisung	Einheit	1997	1998	1999	2000	2000		
						2. Vj.	3. Vj.	4. Vj.
Eisenerzförderung	1 000 t	420	458	500
Sintererzeugung	1 000 t	3 536
Pelletserzeugung	1 000 t
Verbrauch für die Sintererzeugung								
Eisenerz	1 000 t	3 163
Roheisenerzeugung	1 000 t	3 072	2 756	2 987	3 166	.	.	.
Stahlroheisen	1 000 t	3 072	2 756	2 987	3 166	.	.	.
Gießereiroheisen	1 000 t	-	-	-	-	.	.	.
Ferrolegierungen	1 000 t	164
Verbrauch für die Roheisenerzeugung								
Eisenerz	1 000 t
Sinter	1 000 t	3 535
Schrott	1 000 t	-	-	-	-	.	.	.
Rohstahlerzeugung	1 000 t	3 856	3 387	3 534	3 807	887	961	972
Rohblöcke	1 000 t	10	3	-	-	-	-	-
Strangguß	1 000 t	3 856	3 388	3 534	3 807	887	961	972
Flüssigstahl für Stahlguß	1 000 t	-	-	-	-	-	-	-
Oxygenstahl	1 000 t	3 573	3 109	3 340	3 446	822	893	810
Elektrostahl	1 000 t	283	279	193	259	65	67	61
Siemens-Martin-Stahl	1 000 t	-	-	-	-	-	-	-
Legierter Stahl	1 000 t	130
Verbrauch für die Rohstahlerzeugung								
Roheisen	1 000 t	3 058
Roheisen je t Rohstahl	kg	793
Schrott	1 000 t	1 231
Schrott je t Rohstahl	kg	319
Halbzeug für Rohre	1 000 t	134
Halbzeug zum Verkauf	1 000 t	202
Warmgewalzte Erzeugnisse	1 000 t	3 204	2 820	3 098	3 390	867	842	856
Langerzeugnisse	1 000 t	-	-	164	204	52	52	48
Gleisoberbauerzeugnisse	1 000 t	-	-	-	-	-	-	-
Formstahl und Träger	1 000 t	-	-	-	-	-	-	-
Walzdraht	1 000 t	-	-	-	-	-	-	-
Betonstahl	1 000 t	-	-	-	-	-	-	-
Anderer Stabstahl	1 000 t	-	-	-	-	-	-	-
Flacherzeugnisse	1 000 t	3 204	2 820	3 098	3 187	816	790	808
Warmbreitband	1 000 t	-	-	-	-	-	-	-
Bandstahl, warmgewalzt	1 000 t	-	-	-	-	-	-	-
Blech, warmgewalzt	1 000 t	-	-	-	-	-	-	-
Bandstahl aus Warmbreitband gespalten	1 000 t	80
Bandblech aus Warmbreitband abgelängt	1 000 t	580
Blech, kaltgewalzt	1 000 t	1 738
Elektroblech und -band	1 000 t	80
Weißblech und -band	1 000 t	126
Metallisch überzogenes Blech und Band	1 000 t	282
Anders überzogenes Blech und Band	1 000 t	-	-	-	-	-	-	-
Blankstahl	1 000 t	-	-	-	-	-	-	-
Gezogener Draht	1 000 t	125
Kaltband	1 000 t	40
Kaltprofile	1 000 t	22
Stahlrohre und Hohlprofile	1 000 t	188	190	170	203	54	52	50
Nahtlose Rohre	1 000 t	140	138	126	154	39	38	40
Geschweißte Rohre	1 000 t	48	52	46	49	15	14	10
Schmiede- und Gesenkschmiedestücke	1 000 t
Stahlguß	1 000 t

9.24.2 Außenhandel

1 000 t

Erzeugnisse	Einfuhr				Ausfuhr			
	1994	1995	1996	1997	1994	1995	1996	1997
Eisenerz	825	365	51	5,2	-	11	21	15
Manganerz	196	80	121	114	2,1	0,2	1,0	0,0
Schrott	133	236	158	160	263	198	213	213
Roheisen	22	22	28	18	-	0,1	11	19
Ferrolegierungen	33	16	13	13	169	152	151	136
Walzstahlerzeugnisse								
Rohblöcke und Halbzeug	20	11	11	13	259	340	128	121
Warmbreitband	7,1	7,7	6,0	4,0	882	737	1 651	672
Gleisoberbauerzeugnisse	18	40	30	19	0,8	3,6	0,6	0,2
Formstahl und Träger	42	52	61	73	6,1	5,7	4,4	5,9
Anderer Stabstahl	56	85	99	93	17	17	4,1	5,1
Betonstahl	42	52	74	74	2,7	2,9	2,1	2,2
Walzdraht	79	157	148	136	1,1	3,0	2,7	1,7
Bandstahl	30	30	34	34	237	215	158	134
Blech 3 mm und mehr	55	98	88	84	579	524	389	338
Blech unter 3 mm	13	14	10	8,9	915	1 039	935	964
Weißblech und -band	0,3	0,5	0,2	0,2	0,1	0,5	0,4	0,3
Anderes überzogenes Blech und Band	8,3	11	16	16	294	339	271	302
Elektroblech und -band	1,3	0,5	0,8	0,6	2,3	20	75	58
Stahlrohre und Hohlprofile	120	138	136	124	124	148	154	163
Gußrohre und Verbindungsstücke	5,6	7,1	10	5,9	1,4	1,2	1,0	1,1
Gezogener Draht	66	19	21	24	49	45	38	41

Quelle: ECE, Genf, IISI, Brüssel

9 Eisen- und Stahlindustrie im Ausland

9.25 Tschechische Republik

9.25.1 Erzeugung und Verbrauch

Gegenstand der Nachweisung	Einheit	1997	1998	1999	2000	2000		
						2. Vj.	3. Vj.	4. Vj.
Eisenerzförderung	1 000 t
Sintererzeugung	1 000 t	6 376
Verbrauch für die Sintererzeugung								
Eisenerz	1 000 t	5 570
Roheisenerzeugung	1 000 t	5 195	4 982	4 023	4 621	.	.	.
Stahlrohisen	1 000 t	5 000
Gießereirohisen	1 000 t	195
Ferrolegerungen	1 000 t
Verbrauch für die Roheisenerzeugung								
Eisenerz	1 000 t	146
Sinter	1 000 t	6 379
Schrott	1 000 t
Rohstahlerzeugung	1 000 t	6 750	6 497	5 615	6 215	1 661	1 613	1 508
Rohblöcke	1 000 t	3 015	2 212	1 585	630	160	151	159
Strangguß	1 000 t	3 519	4 066	3 815	5 417	1 446	1 433	1 320
Flüssigstahl für Stahlguß	1 000 t	217	219	234
Oxygenstahl	1 000 t	5 952	5 722	4 965	5 656	1 507	1 496	1 374
Elektrostahl	1 000 t	734	685	589	523	142	111	127
Siemens-Martin-Stahl	1 000 t	64	91	62	36	11	6	7
Legierter Stahl	1 000 t	490
Verbrauch für die Rohstahlerzeugung								
Roheisen	1 000 t
Roheisen je t Rohstahl	kg
Schrott	1 000 t
Schrott je t Rohstahl	kg
Halbzeug für Rohre	1 000 t
Halbzeug zum Verkauf	1 000 t
Warmgewalzte Erzeugnisse	1 000 t	4 912	4 754	4 435	5 345 r	1 434 r	1 393 r	1 281
Langerzeugnisse	1 000 t	3 087	3 040	3 076	3 095 r	834 r	816 r	703
Gleisoberbauerzeugnisse	1 000 t	117
Formstahl und Träger	1 000 t	466
Walzdraht	1 000 t	1 083
Betonstahl	1 000 t	621
Anderer Stabstahl	1 000 t	819
Flacherzeugnisse	1 000 t	1 825	1 713	1 359	1 668 r	445 r	428 r	438
Warmbreitband	1 000 t
Bandstahl, warmgewalzt	1 000 t
Blech, warmgewalzt	1 000 t
Bandstahl aus Warmbreitband gespalten	1 000 t
Bandblech aus Warmbreitband abgelängt	1 000 t
Blech, kaltgewalzt	1 000 t
Elektroblech und -band	1 000 t	13
Weißblech und -band	1 000 t
Metallisch überzogenes Blech und Band	1 000 t
Anders überzogenes Blech und Band	1 000 t
Blankstahl	1 000 t
Gezogener Draht	1 000 t
Kaltband	1 000 t	144
Kaltprofile	1 000 t	70
Stahlrohre und Hohlprofile	1 000 t	712	746	560	630	154	151	173
Nahtlose Rohre	1 000 t	350	378	289	365	90	86	101
Geschweißte Rohre	1 000 t	362	370	271	265	64	65	72
Stahlguß	1 000 t

9.25.2 Außenhandel

1 000 t

Erzeugnisse	Einfuhr				Ausfuhr			
	1996	1997	1998	1999	1996	1997	1998	1999
Eisenerz	7 263	7 788
Manganerz	7,4	16
Schrott	84	40	114	135	905	976	869	848
Roheisen	57	58	63	79	168	228	163	44
Ferrolegerungen	37	34	35	22	2,6	4,4	3,1	5,3
Walzstahlerzeugnisse								
Rohblöcke und Halbzeug	98	207	314	184	324	429	245	254
Warmbreitband	183	198	170	171	57	89	100	117
Gleisoberbauerzeugnisse	6,9	1,4	1,2	1,6	83	88	100	58
Formstahl	49	53	61	80	223	259	249	254
Stabstahl	35	47	76	75	298	324	295	345
Betonstahl in Stäben
Walzdraht	53	139	297	247	805	606	608	606
Bandstahl, warmgewalzt	34	68	84	87	71	110	94	151
Breitflachstahl	0,8	0,5	0,7	0,6	40	44	47	54
Blech 3 mm und mehr	241	275	327	334	416	571	489	386
Blech unter 3 mm	327	304	291	293	42	78	41	41
Verpackungsblech 1)	44	43	47	33	1,0	0,5	0,8	0,5
Anderes überzogenes Blech	153	182	222	73	4,2	3,9	4,1	4,0
Elektroblech und -band	17	37	45	39	11	10	11	5,1
Stahlrohre und Verbindungsstücke	129	172	175	228	486	461	529	392
Gußrohre und Verbindungsstücke	11	8,7	11	15	2,2	0,7	0,6	10
Gezogener Draht	34	41	42	43	210	264	276	305

1) Weißblech und -band, verzinnertes Blech und spezialverchromtes Blech und Band (ECCS).

Quelle: ECE, Genf; IISI, Brüssel

9 Eisen- und Stahlindustrie im Ausland

9.26 Türkei

9.26.1 Erzeugung und Verbrauch

Gegenstand der Nachweisung	Einheit	1997	1998	1999	2000	2000		
						2. Vj.	3. Vj.	4. Vj.
Eisenerzförderung	1 000 t	8 065	7 383	5 700
Sintererzeugung	1 000 t	1 000	1 000
Pelletserzeugung	1 000 t
Roheisenerzeugung	1 000 t	5 565	5 281	5 181
Stahlroheisen	1 000 t
Gießereiroheisen	1 000 t
Sonstiges Roheisen	1 000 t
Ferrolegerungen	1 000 t
Verbrauch für die Roheisenerzeugung								
Eisenerz	1 000 t
Sinter	1 000 t
Schrott	1 000 t
Koks und Koksgrus	1 000 t
Rohstahlerzeugung	1 000 t	14 475	14 109	14 097	...	3 658	3 558	...
Rohblöcke	1 000 t	847	710	290	...	85	39	...
Stranggüß	1 000 t	13 627	13 146	13 807	...	3 593	3 520	...
Flüssigstahl für Stahlgüß	1 000 t
Oxygenstahl	1 000 t	4 726	4 424	4 646	...	1 208	1 135	...
Elektrostahl	1 000 t	8 918	8 742	9 171	...	2 386	2 386	...
Siemens-Martin-Stahl	1 000 t	724	660	283	...	64	37	...
Legierter Stahl	1 000 t
Verbrauch für die Rohstahlerzeugung								
Roheisen	1 000 t
Roheisen je t Rohstahl	kg
Schrott	1 000 t
Schrott je t Rohstahl	kg
Halbzeug für Rohre	1 000 t
Halbzeug zum Verkauf	1 000 t
Warmgewalzte Erzeugnisse	1 000 t	10 627	11 673	11 926	...	3 216 r	3 088	...
Langerzeugnisse	1 000 t	8 340	8 846	8 624	...	3 369 r	2 177	...
Gleisoberbauerzeugnisse	1 000 t
Formstahl und Träger	1 000 t
Walzdraht	1 000 t
Betonstahl	1 000 t
Anderer Stabstahl	1 000 t
Flacherzeugnisse	1 000 t	2 287	2 068	2 191	...	647	910	...
Warmbreitband	1 000 t
Bandstahl, warmgewalzt	1 000 t
Blech, warmgewalzt	1 000 t
Bandstahl aus Warmbreitband gespalten	1 000 t
Bandblech aus Warmbreitband abgelängt	1 000 t
Blech, kaltgewalzt	1 000 t
Elektroblech und -band	1 000 t
Weißblech und -band	1 000 t
Metallisch überzogenes Blech und Band	1 000 t
Anders überzogenes Blech und Band	1 000 t
Blankstahl	1 000 t
Gezogener Draht	1 000 t
Kaltband	1 000 t
Kaltprofile	1 000 t
Stahlrohre und Hohlprofile	1 000 t	1 580	1 649	1 871	...	389	377	...
Nahtlose Rohre	1 000 t	4	4	3	...	1	0	...
Geschweißte Rohre	1 000 t	1 576	1 645	1 868	...	388	377	...
Stahlgüß	1 000 t

9.26.2 Außenhandel

1 000 t

Erzeugnisse	Einfuhr				Ausfuhr			
	1996	1997	1998	1999	1996	1997	1998	1999
Eisenerz	2 991	2 951	3 858	2 973	0,0	0,2	0,1	-
Manganerz
Schrott	7 421	7 735	6 548	7 878	20	22	28	29
Roheisen	448	271	225	182	91	149	18	78
Ferrolegerungen	54	54	78	58	0,4	0,3	0,8	3,8
Walzstahlerzeugnisse								
Rohblöcke und Halbzeug	881	1 390	1 484	1 608	1 045	1 382	797	658
Warmbreitband	1 061	1 228	1 501	1 447	318	414	139	331
Gleisoberbauerzeugnisse	5,3	15	50	55	0,1	0,2	0,1	0,3
Formstahl	20	20	40	28	3,0	4,5	12	43
Stabstahl	38	47	52	46	440	485	599	679
Betonstahl in Stäben
Walzdraht	178	280	247	225	823	858	828	1 029
Bandstahl, warmgewalzt	5,1	11	11	11	3,3	2,8	5,9	0,8
Breitflachstahl	2,7	0,1	0,1	0,2	1,2	0,4	1,9	3,7
Blech 3 mm und mehr	245	463	489	212	23	12	18	4,5
Blech unter 3 mm	689	988	836	550	164	377	374	289
Verpackungsblech ¹⁾	130	132	195	112	0,6	1,6	1,7	1,9
Anderes überzogenes Blech	155	168	174	188	23	35	47	49
Elektroblech und -band	45	53	48	46	0,2	0,3	0,1	0,1
Stahlrohre und Verbindungsstücke	87	152	94	86	346	509	505	528
Gußrohre und Verbindungsstücke	69	44	37	42	1,4	0,7	1,7	12
Gezogener Draht	23	50	38	29	27	27	28	38

1) Weißblech und -band, verzinnertes Blech und spezialverchromtes Blech und Band (ECCS).

Quelle: ECE, Genf; IISI, Brüssel

9 Eisen- und Stahlindustrie im Ausland

9.27 Ungarn

9.27.1 Erzeugung und Verbrauch

Gegenstand der Nachweisung	Einheit	1997	1998	1999	2000	2000		
						2. Vj.	3. Vj.	4. Vj.
Eisenerzförderung	1 000 t	-	-	-	-	-	-	-
Sintererzeugung	1 000 t	862	-	-	-
Verbrauch für die Sintererzeugung								
Eisenerz	1 000 t	721	-	-	-
Roheisenerzeugung	1 000 t	1 140	1 259	1 310	1 340
Stahlroheisen	1 000 t	1 140	1 259	1 310	1 340
Gießerei-roheisen	1 000 t	-	-	-	-	-	-	-
Sonstiges Roheisen	1 000 t	-	-	-	-	-	-	-
Ferrolegerungen	1 000 t	-	-	-	-	-	-	-
Verbrauch für die Roheisenerzeugung								
Eisenerz	1 000 t	-	-	-	-	-	-	-
Sinter	1 000 t	864	-	-	-
Schrott	1 000 t	-	-	-
Koks und Koksgrus	1 000 t	585	-	-	-
Rohstahlerzeugung	1 000 t	1 690	1 816	1 814	1 871	453	472	517
Rohblöcke	1 000 t	62	10	2	-	-	-	-
Strangguß	1 000 t	1 628	1 806	1 811	1 871	453	472	517
Flüssigstahl für Stahiguß	1 000 t	-	-	-	-	-	-	-
Oxygenstahl	1 000 t	1 369	1 514	1 595	1 638	424	392	410
Elektrostahl	1 000 t	321	302	218	233	28	81	107
Siemens-Martin-Stahl	1 000 t	-	-	-	-	-	-	-
Legierter Stahl	1 000 t	83	-	-	-
Verbrauch für die Rohstahlerzeugung								
Roheisen	1 000 t	1 151	-	-	-
Roheisen je t Rohstahl	kg	681	-	-	-
Schrott	1 000 t	714	-	-	-
Schrott je t Rohstahl	kg	422	-	-	-
Halbzeug für Rohre	1 000 t	-	-	-
Halbzeug zum Verkauf	1 000 t	86	-	-	-
Warmgewalzte Erzeugnisse	1 000 t	1 698	1 783	1 872	1 830	470	443	472
Langerzeugnisse	1 000 t	324	374	385	324	76	107	85
Gleisoberbauerzeugnisse	1 000 t	9	-	-	-
Formstahl und Träger	1 000 t	63	-	-	-
Walzdraht	1 000 t	52	-	-	-
Betonstahl	1 000 t	69	-	-	-
Anderer Stabstahl	1 000 t	131	-	-	-
Flacherzeugnisse	1 000 t	1 373	1 409	1 489	1 506	394	336	387
Warmbreitband	1 000 t	839	-	-	-
Bandstahl, warmgewalzt	1 000 t	-	-	-	-
Blech, warmgewalzt	1 000 t	132	-	-	-
Bandstahl aus Warmbreitband gespalten	1 000 t	98	-	-	-
Bandblech aus Warmbreitband abgelängt	1 000 t	304	-	-	-
Blech, kaltgewalzt	1 000 t	384	-	-	-
Elektroblech und -band	1 000 t	-	-	-	-
Weißblech und -band	1 000 t	-	-	-	-
Metallisch überzogenes Blech und Band	1 000 t	57	-	-	-
Blankstahl	1 000 t	20	-	-	-
Gezogener Draht	1 000 t	65	-	-	-
Kaltband	1 000 t	-	-	-
Kaltprofile	1 000 t	35	-	-	-
Stahlrohre und Hohlprofile	1 000 t	215	188	178	206	53	52	46
Nahtlose Rohre	1 000 t	29	10	-	-	-	-	-
Geschweißte Rohre	1 000 t	186	178	178	206	53	52	46
Schmiede- und Gesenkschmiedestücke	1 000 t	1	-	-	-
Rollendes Eisenbahnzeug	1 000 t	-	-	-
Stahlguß	1 000 t	-	-	-

9.27.2 Außenhandel

1 000 t

Erzeugnisse	Einfuhr				Ausfuhr			
	1996	1997	1998	1999	1996	1997	1998	1999
Eisenerz	2 296	1 447	2 032	1 724	-	6,2	15	29
Manganerz	-	-	-	-	-	-	-	-
Schrott	12	13	58	21	597	636	545	457
Roheisen	41	52	55	35	0,1	0,1	0,2	0,1
Ferrolegerungen	8,9	9,7	8,1	7,8	4,3	0,9	1,5	1,5
Walzstahlerzeugnisse								
Rohblöcke und Halbzeug	154	235	284	295	40	23	60	26
Warmbreitband	21	87	7,7	3,9	329	308	282	349
Gleisoberbauerzeugnisse	3,1	3,7	4,0	8,3	0,5	0,9	0,5	0,5
Formstahl	27	34	48	62	24	21	24	20
Stabstahl	44	70	123	75	42	39	59	48
Betonstahl in Stäben	-	-	-	-	-	-	-	-
Walzdraht	40	67	83	71	6,7	3,1	2,8	1,4
Bandstahl, warmgewalzt	3,4	7,0	12	23	0,4	0,1	0,8	1,8
Breitflachstahl	0,2	4,1	6,2	3,7	0,0	0,2	0,0	0,0
Blech 3 mm und mehr	41	61	78	99	198	195	206	224
Blech unter 3 mm	15	41	55	57	156	135	108	118
Verpackungsblech ¹⁾	46	49	63	44	0,9	0,7	0,8	0,3
Anderes überzogenes Blech	43	50	65	68	2,7	51	64	67
Elektroblech und -band	6,5	9,7	14	16	5,3	9,0	9,1	2,3
Stahlrohre und Verbindungsstücke	57	83	126	135	85	95	86	107
Gußrohre und Verbindungsstücke	2,5	3,2	1,9	4,8	0,0	0,0	0,0	0,7
Gezogener Draht	21	31	35	35	3,8	3,2	4,5	4,9

1) Weißblech und -band, verzinnertes Blech und spezialverchromtes Blech und Band (ECCS).

Quelle: ECE, Genf; Kőzponti Statisztikai Hivatal, Budapest; NSI, Brüssel

9 Eisen- und Stahlindustrie im Ausland

9.28 Russische Föderation 9.28.1 Erzeugung und Verbrauch

Gegenstand der Nachweisung	Einheit	1997	1998	1999	2000	2000		
						2. Vj.	3. Vj.	4. Vj.
Eisenerzförderung	1 000 t	69 906	72 340	81 853
Sintererzeugung	1 000 t	42 716
Pelletserzeugung	1 000 t	25 080
Roheisenerzeugung	1 000 t	39 007
Stahlroheisen	1 000 t	36 387
Gießereiroheisen	1 000 t	890	34 736	40 033	44 536
Sonstiges Roheisen	1 000 t	1 730
Ferrolegerungen	1 000 t	496
Verbrauch für die Roheisenerzeugung								
Eisenerz	1 000 t
Sinter	1 000 t
Schrott	1 000 t
Rohstahlerzeugung	1 000 t	48 441	43 822	51 510	59 098	14 885	15 172	14 659
Rohblöcke	1 000 t	25 783	19 000	23 400
Stranggüß	1 000 t	22 658	22 668	25 652	29 417	7 401	7 482	7 260
Flüssigstahl für Stahlgüß	1 000 t	2 758	2 500
Oxygenstahl	1 000 t	28 638	26 103	30 327	34 308	8 603	8 830	8 504
Elektrostahl	1 000 t	8 135	5 531	6 800	8 621	2 178	2 152	2 202
Siemens-Martin-Stahl	1 000 t	15 668	12 200	14 400
Sonstiger Stahl	1 000 t	1
Legierter Stahl	1 000 t	3 364
Verbrauch für die Rohstahlerzeugung								
Roheisen	1 000 t
Roheisen je t Rohstahl	kg
Schrott	1 000 t
Schrott je t Rohstahl	kg
Halbzeug für Rohre	1 000 t	1 800
Halbzeug zum Verkauf	1 000 t	9 140
Warmgewalzte Erzeugnisse	1 000 t	33 284	29 400	36 200
Langerzeugnisse	1 000 t	13 307	12 100	13 700
Gleisoberbauerzeugnisse	1 000 t	1 130
Formstahl und Träger	1 000 t
Walzdraht	1 000 t	2 500
Betonstahl	1 000 t	2 340
Anderer Stabstahl	1 000 t
Flacherzeugnisse	1 000 t	12 557	11 700	14 500
Warmbreitband	1 000 t	7 170
Bandstahl, warmgewalzt	1 000 t
Blech, warmgewalzt	1 000 t
Bandstahl aus Warmbreitband gespalten	1 000 t
Bandblech aus Warmbreitband abgelängt	1 000 t
Blech, kaltgewalzt	1 000 t	5 573
Elektroblech und -band	1 000 t	450
Weißblech und -band	1 000 t	300
Metallisch überzogenes Blech und Band	1 000 t
Anders überzogenes Blech und Band	1 000 t
Blankstahl	1 000 t	266
Gezogener Draht	1 000 t	621
Kaltband	1 000 t
Kaltprofile	1 000 t	398
Stahlrohre und Hohlprofile	1 000 t	3 466	2 818	3 250	4 833	1 190	1 306	1 302
Nahtlose Rohre	1 000 t	1 678	1 462	1 705	2 338	601	616	573
Geschweißte Rohre	1 000 t	1 788	1 354	1 555	2 495	589	690	729
Schmiede- und Gesenkschmiedestücke	1 000 t
Stahlgüß	1 000 t

9.28.2 Außenhandel *)

1 000 t

Erzeugnisse	Einfuhr				Ausfuhr			
	1994	1995	1996	1997	1994	1995	1996	1997
Eisenerz	5 701	4 325	4 379	5 396	12	13 992	11 322	11 773
Manganerz	-	295	273	178	845	0,0	0,1	0,0
Schrott	143	91	220	150	1 316	1 742	2 827	5 362
Roheisen	198	174	162	66	3 344	2 889	2 109	2 455
Ferrolegerungen	608	608	422	378	549	496	286	343
Walzstahlerzeugnisse								
Rohblöcke und Halbzeug	283	194	251	59	9 534	9 997	11 092	11 440
Warmbreitband	...	505	450	383	2 958	5 858	6 795	7 055
Gleisoberbauerzeugnisse	...	127	156	101	337	637	444	606
Formstahl und Träger	...	146	145	116	894	885	402	397
Anderer Stabstahl	2 009	2 184	60	...
Betonstahl	210	198
Walzdraht	...	240	203	501	1 233	1 582	2 102	1 902
Bandstahl	...	70	46	...	72	312	274	374
Blech 3 mm und mehr	...	48	62	...	2 026	2 900	408	...
Blech unter 3 mm	...	299	198	...	1 332	1 338	1 845	...
Weißblech und -band	...	31	46	...	112	156	160	...
Anderes überzogenes Blech und Band	...	55	118	103	217	568	444	558
Elektroblech und -band	...	3,8	21	...	243	406	316	...
Stahlrohre und Hohlprofile	1 331	1 256	1 229	...	484	427	451	277
Gußrohre und Verbindungsstücke	2,0	11	17	18	1,3	3,3	4,8	...
Gezogener Draht	70	55	291	...	230	160	105	67

*) 1994 ohne Außenhandel mit anderen Staaten der GUS.

Quelle: ECE, Genf; IISI, Brüssel

9 Eisen- und Stahlindustrie im Ausland

9.29 Ukraine

9.29.1 Erzeugung und Verbrauch

Gegenstand der Nachweisung	Einheit	1997	1998	1999	2000	2000		
						2. Vj.	3. Vj.	4. Vj.
Eisenerzförderung	1 000 t	53 376	50 760	47 135
Sintererzeugung	1 000 t	30 905
Pelletserzeugung	1 000 t	14 960
Roheisenerzeugung	1 000 t	20 679	20 927	22 517	24 993
Stahlroheisen	1 000 t	20 041
Gießereiroheisen	1 000 t	457
Sonstiges Roheisen	1 000 t	181
Ferrolegerungen	1 000 t	1 043
Verbrauch für die Roheisenerzeugung								
Eisenerz	1 000 t
Sinter	1 000 t
Schrott	1 000 t
Rohstahlerzeugung	1 000 t	25 629	24 445	26 822	31 785	7 896	8 157	8 370
Rohblöcke	1 000 t	20 564	20 163	21 898	25 298	6 393	6 472	6 713
Strangguß	1 000 t	5 065	4 283	4 924	6 006	1 384	1 554	1 537
Flüssigstahl für Stahlguß	1 000 t	343	339	291
Oxygenstahl	1 000 t	12 156	11 524	13 003	14 717	3 618	3 694	3 901
Elektrostahl	1 000 t	1 172	1 160	836	1 291	314	344	349
Siemens-Martin-Stahl	1 000 t	12 301	11 761	12 983	...	3 965	4 119	...
Sonstiger Stahl	1 000 t	0	-	-	-	-	-	-
Legierter Stahl	1 000 t	6 868
Verbrauch für die Rohstahlerzeugung								
Roheisen	1 000 t
Roheisen je t Rohstahl	kg
Schrott	1 000 t
Schrott je t Rohstahl	kg
Halbzeug für Rohre	1 000 t	1 027
Halbzeug zum Verkauf	1 000 t	2 846
Warmgewalzte Erzeugnisse								
Langerzeugnisse	1 000 t	20 951	20 135	22 673	20 649	4 945	5 559	5 655
Gleisoberbauerzeugnisse	1 000 t	11 384	10 556	11 956	14 119	3 365	3 887	3 928
Formstahl und Träger	1 000 t	303
Walzdraht	1 000 t	2 162
Betonstahl	1 000 t	1 892
Anderer Stabstahl	1 000 t	2 411
Flacherzeugnisse	1 000 t	2 864
Warmbreitband	1 000 t	8 058	7 148	7 220	6 530	1 580	1 672	1 727
Bandstahl, warmgewalzt	1 000 t	-	-	-	-	-	-	-
Blech, warmgewalzt	1 000 t	6 685
Bandstahl aus Warmbreitband gespalten	1 000 t
Bandblech aus Warmbreitband abgelängt	1 000 t
Blech, kaltgewalzt	1 000 t	1 373
Elektroblech und -band	1 000 t
Weißblech und -band	1 000 t	12
Metallisch überzogenes Blech und Band	1 000 t	136
Anders überzogenes Blech und Band	1 000 t	0
Blankstahl	1 000 t	27
Gezogener Draht	1 000 t	349
Kaltband	1 000 t	35
Kaltprofile	1 000 t	28
Stahlrohre und Hohlprofile	1 000 t	1 845	1 522	1 136	...	366	532	...
Nahtlose Rohre	1 000 t	850	869	645	...	224	316	...
Geschweißte Rohre	1 000 t	995	653	491	...	142	216	...
Schmiede- und Gesenkschmiedestücke	1 000 t	103
Stahlguß	1 000 t	1 034

9.29.2 Außenhandel

1 000 t

Erzeugnisse	Einfuhr				Ausfuhr			
	1995	1996	1997	1998	1995	1996	1997	1998
Eisenerz	2 500	2 308	2 124	3 430	21 015	19 109	20 084	17 703
Manganerz	1,3	63	164	...	129	202	233	...
Schrott	100	90	90	86	370	679	1 935	3 281
Roheisen	25	16	14	13	991	783	731	2 092
Ferrolegerungen	18	24	20	18	371	657	797	650
Walzstahlerzeugnisse								
Rohblöcke und Halbzeug	...	56	63	26	...	2 848	4 531	5 343
Warmbreitband	120	400	2 630	2 762
Gleisoberbauerzeugnisse	6,0	6,5	3,7	...	50	195	252	...
Formstahl und Träger
Anderer Stabstahl
Betonstahl	50	110	1 968	1 669
Walzdraht	0,0	70	34	...	728	1 219
Bandstahl
Blech 3 mm und mehr
Blech unter 3 mm	90	35	600	700
Weißblech und -band	...	43	42	532
Anderes überzogenes Blech und Band	2,6	1,8	...
Elektroblech und -band
Stahlrohre und Hohlprofile	130	33	24	17	...	1 064	1 207	828
Gußrohre und Verbindungsstücke	...	0,9	0,8	5,6	9,4	...
Gezogener Draht	17	3,9	5,8	...	250	144	164	...

Quelle: ECE, Genf; IISI, Brüssel

9 Eisen- und Stahlindustrie im Ausland

9.30 Ägypten

1 000 t

Gegenstand der Nachweisung	1992	1993	1994	1995	1996	1997	1998	1999
Eisenerzförderung	2 062	2 409	2 460	2 099	2 700	3 000	3 000	3 000
Sintererzeugung	1 864	2 418	2 045	1 891
Roheisenerzeugung	1 888	2 163	1 922	1 912	2 062	2 704	2 967	2 970
Eisenschwamm	826	837	774	850	827	1 190	1 610	1 670
Rohstahlerzeugung	2 524	2 772	2 622	2 642	2 618	2 717	2 870	2 627
Strangguß	2 270	2 375	2 307	2 460	2 460	2 653	2 727	2 500
Oxygenstahl	894	1 073	917	914	1 087	1 309	1 178	1 080
Siemens-Martin-Stahl	147	140	133	103	75	3
Elektrostahl	1 483	1 559	1 571	1 625	1 456	1 405	1 692	1 550
Warmgewalzte Erzeugnisse	2 642	2 702	2 532	2 944	3 386	4 001	4 100	...
Formstahl und Stabstahl	403	386	327	278
Walzdraht
Bandstahl, warmgewalzt	222	231	259	289
Grobblech
Kaltband	169	118	131	160
Gezogener Draht	89	79	89	88

9.31 Algerien

1 000 t

Gegenstand der Nachweisung	1992	1993	1994	1995	1996	1997	1998	1999
Eisenerzförderung	2 563	2 310	2 000	2 000	2 200	2 250	2 250	1 800
Sintererzeugung	1 910	1 900	1 900
Roheisenerzeugung	930	925	919	940	820	526	200	200
Rohstahlerzeugung	842	865	807	827	651	389	600	600
Oxygenstahl	787	838	770	800	605	341	565	565
Siemens-Martin-Stahl
Elektrostahl	55	27	30	30	49	57	35	35
Warmgewalzte Erzeugnisse	784	704	...	697	521	665	705	...
Formstahl	8	16	19
Betonstahl	134	129	190	177
Walzdraht	162	172	245
Blech, warmgewalzt	439	502	397	454
Blech, kaltgewalzt	213	221	138	230
Stahlrohre und Hohlprofile	137	155	194	131
Nahtlose Rohre	21	23	24	30
Geschweißte Rohre	116	131	170	101
Gezogener Draht	24	28	32	15

9.32 Südafrika

1 000 t

Gegenstand der Nachweisung	1996	1997	1998	1999	2000	2000		
						2. Vj.	3. Vj.	4. Vj.
Eisenerzförderung	30 829	33 250	32 965	29 508
Manganerzförderung	3 240
Roheisenerzeugung	6 014	6 192	6 893	6 100
Stahlrohreisen	5 906	6 192	6 650	4 545
Eisenschwamm	898	1 115	1 067	1 492
Ferrolegerungen 1)	2 008	2 274	3 997
Rohstahlerzeugung	7 973	8 311	7 506	6 769	8 355	1 992 r	2 228	2 154
Rohblöcke	379	119	69	76	71	17	19	18
Strangguß	7 530	8 111	7 358	6 693	8 285	1 975 r	2 209	2 138
Flüssigstahl für Stahlguß	64	81	79	61
Oxygenstahl	4 993 r	5 358	5 147	4 562	4 719	1 051	1 228	1 322
Siemens-Martin-Stahl
Elektrostahl	2 916 r	2 874	2 268	2 689	3 636	941	1 002	833
Sonstiger Stahl	90	81
Warmgewalzte Erzeugnisse	6 555	5 999	6 944	1 778 r	1 662	1 830
Gleisoberbauerzeugnisse	57
Formstahl	530
Stabstahl einschl. Betonstahl	462
Walzdraht	819
Bandstahl, warmgewalzt
Blech, warmgewalzt
Blech, kaltgewalzt
Weißblech und Weißband
Verzinktes, verbleites, sonstiges Blech
Stahlguß	75	67	68
Geschweißte Rohre
Gezogener Draht

1) Einschl. Hochofen-Ferromangan.

Quelle: Ägypten: UNO, New York; Central Agency for Public Mobilisation and Statistics of Egypt, Kairo; IISI, Brüssel
 Algerien: UNO, New York; Office National des Statistiques, Algier; IISI, Brüssel
 Südafrika: UNO, New York; SEIFSA, Johannesburg; Central Statistical Service of South Africa, Pretoria; IISI, Brüssel

9 Eisen- und Stahlindustrie im Ausland

9.33 Nigeria

1 000 t

Gegenstand der Nachweisung	1992	1993	1994	1995	1996	1997	1998	1999
Roheisenerzeugung	53	39	40	36	12	-	-	-
Eisenschwamm	53	39	40	36	12	-	-	-
Rohstahlerzeugung	200	191	58	36	12	15	-	-
Rohblöcke	120	131	38	26	-	-	-	-
Strangguß	80	60	20	10	12	-	-	-
Flüssigstahl für Stahiguß	-	-	-	-	-	-	-	-
Elektrostahl	200	191	58	36	12	-	-	-
Warmgewalzte Erzeugnisse	-	-	-	-	-	-	-	-
Formstahl und Stabstahl	-	-	-	-	-	-	-	-
Betonstahl	-	-	-	-	-	-	-	-
Walzdraht	-	-	-	-	-	-	-	-

9.34 Simbabwe

1 000 t

Gegenstand der Nachweisung	1992	1993	1994	1995	1996	1997	1998	1999
Eisenerzförderung	1 208 r	383 r	400	250	270	250	250	200
Sintererzeugung	131	113	67
Roheisenerzeugung ¹⁾	507	211	150	205	219	216	217	270
Rohstahlerzeugung	547	221	154	220	212	214	212	255
Rohblöcke	434	188	85	74	70	70	70	...
Strangguß	98	26	69	146	140	145	140	...
Flüssigstahl für Stahiguß	16	6	-	-	2	-	-	...
Oxygenstahl	547	221	154	220	212	214	212	255

1) Einschl. Ferrolegerungen.

9.35 Tunesien

9.35.1 Erzeugung

1 000 t

Gegenstand der Nachweisung	1992	1993	1994	1995	1996	1997	1998	1999
Eisenerzförderung	292	200	240	230	240	260	220	220
Sintererzeugung	202	191	171	199	187	189	148	...
Roheisenerzeugung	157	164	154	162	155	150	123	180
Rohstahlerzeugung	182	183	184	201	187	195	171	231
Strangguß	181	182	184	200	186	194	169	...
Flüssigstahl für Stahiguß	1	1	-	1	1	1	1	...
Oxygenstahl	141	143	138	143	127	136	115	166
Elektrostahl	40	38	45	58	60	59	55	85
Warmgewalzte Erzeugnisse	-	-	-	-	-	-	-	-
Walzdraht und Stabstahl	209	207	207	...	206	257	262	...
Gezogener Draht	21	22

9.35.2 Außenhandel

1 000 t

Erzeugnisse	Einfuhr				Ausfuhr			
	1992	1993	1994	1995	1992	1993	1994	1995
Eisenerz	88	81	81	90	9	9
Walzstahlerzeugnisse	-	-	-	-	-	-	-	-
Rohblöcke und Halbzeug	58	63	12	6	-	3
Gleisoberbauerzeugnisse	-	0	8	10	5
Formstahl	41	38	26	15	5	4
Walzdraht und Stabstahl	185	146	59	106	14	3
Bleche und Band	187	103	141	156	53	17
Stahlrohre	184	155	41	11	7	7
Gezogener Draht	2	1	2	2	5	6

Quelle: IISI, Brüssel

9 Eisen- und Stahlindustrie im Ausland

9.36 Kanada

9.36.1 Erzeugung und Verbrauch

Gegenstand der Nachweisung	Einheit	1997	1998	1999	2000	2000		
						Oktober	November	Dezember
Eisenerzförderung ¹⁾	1 000 t	37 313
Sintererzeugung	1 000 t
Pelletserzeugung	1 000 t
Verbrauch für die Sintererzeugung								
Eisenerz	1 000 t
Sonstige Fe-Träger	1 000 t
Koks und Koksgrus	1 000 t
Roheisenerzeugung	1 000 t	10 061	10 181	9 780	10 030	830	781	686
Stahlroheisen	1 000 t
Gießereiroheisen	1 000 t
Eisenschwamm	1 000 t	1 391	1 244	923
Ferrolegerungen	1 000 t
Verbrauch für die Roheisenerzeugung								
Eisenerz	1 000 t
Sinter	1 000 t
Schrott	1 000 t
Koks und Koksgrus	1 000 t
Rohstahlerzeugung	1 000 t	15 554	15 930	16 235	16 594	1 408	1 315	1 114
Rohblöcke	1 000 t	276	241	286
Strangguß	1 000 t	15 183	15 592	15 850
Flüssigstahl für Stahlguß	1 000 t	95	97	99
Oxygenstahl	1 000 t	9 082	9 218	9 504
Siemens-Martin-Stahl	1 000 t
Elektrostahl	1 000 t	6 376	6 614	6 731
Verbrauch für die Rohstahlerzeugung								
Roheisen	1 000 t	9 567
Roheisen je t Rohstahl	kg	615
Schrott	1 000 t	7 138
Schrott je t Rohstahl	kg	459
Halbzeug für Rohre ¹⁾	1 000 t	176
Halbzeug zum Verkauf ¹⁾	1 000 t	342
Warmgewalzte Erzeugnisse ¹⁾								
Gleisoberbauerzeugnisse und schwere Profile	1 000 t	363	22	0	0	0
Formstahl und Träger	1 000 t	359	...	544	497	42	41	27
Walzdraht	1 000 t	1 248	...	1 360	1 412	105	108	88
Betonstahl	1 000 t	403	...	407	291	31	36	27
Stabstahl	1 000 t	1 812	...	173	192	12	16	11
Blech und Band, warmgewalzt	1 000 t	5 674	5 347	449	501	386
Blech und Band, kaltgewalzt ^{1) 2)}	1 000 t	3 624
Weißblech ¹⁾	1 000 t	305	290	25	33	25
Kaltprofile ¹⁾	1 000 t	205
Stahlrohre und Hohlprofile	1 000 t	2 444	2 735	243	242	215

9.36.2 Außenhandel

1 000 t

Erzeugnisse	Einfuhr				Ausfuhr			
	1996	1997	1998	1999	1996	1997	1998	1999
Eisenerz	6 774	7 081	7 201	7 311	27 995	32 340	30 179	22 077
Manganerz
Schrott	1 258	1 520	1 472	2 012	2 094	2 273	2 229	1 374
Roheisen	108	227	190	219	111	132	171	226
Ferrolegerungen	73	71	83	71	24	16	20	23
Walzstahlerzeugnisse								
Rohblöcke und Halbzeug	1 054	819	835	395	351	353	301	361
Warmbreitband	676	1 292	1 817	1 123	619	468	404	483
Gleisoberbauerzeugnisse	86	133	141	79	126	170	115	49
Formstahl	247	374	487	613	97	88	106	71
Stabstahl	326	485	516	528	814	856	884	843
Betonstahl in Stäben
Walzdraht	314	451	413	417	624	544	536	614
Bandstahl, warmgewalzt	48	100	90	110	91	111	114	99
Breitflächstahl	0,7	2,1	1,5	1,6
Blech 3 mm und mehr	225	336	639	443	156	107	128	116
Blech unter 3 mm	340	519	453	601	260	222	234	227
Verpackungsblech ³⁾	62	104	87	97	100	161	128	117
Anderes überzogenes Blech	290	413	450	643	578	537	510	497
Elektroblech und -band	51	57	68	74	0,1	0,1	0,0	0,1
Stahlrohre und Verbindungsstücke	545	1 012	1 027	858	669	676	793	773
Gußrohre und Verbindungsstücke	9,6	7,6	16	55	10	15	5,3	4,1
Gezogener Draht	83	103	104	117	220	239	236	257

1) Lieferungen.

2) Einschl. sonstiges überzogenes Blech und Band.

3) Weißblech und -band, verzinnertes Blech und spezialverchromtes Blech und Band (ECCS).

Quelle: Statistics Canada, Ottawa; IISI, Brüssel

9 Eisen- und Stahlindustrie im Ausland

9.37 Vereinigte Staaten 9.37.1 Erzeugung und Verbrauch

Gegenstand der Nachweisung	Einheit	1997	1998	1999	2000	2000		
						Oktober	November	Dezember
Eisenerzförderung	1 000 t	62 737	62 590
Sintererzeugung	1 000 t
Pelletserzeugung	1 000 t	62 100	61 700
Verbrauch für die Sintererzeugung								
Eisenerz	1 000 t
Sonstige Fe-Träger	1 000 t
Koks und Koksgrus	1 000 t
Roheisenerzeugung	1 000 t	50 114	48 978
Stahlroheisen	1 000 t	48 676	48 238	46 268	47 910	3 754	3 334	3 430
Gießereiroheisen	1 000 t	928
Eisenschwamm	1 000 t	510	740
Ferrolegerungen	1 000 t
Verbrauch für die Roheisenerzeugung								
Eisenerz	1 000 t	1 544
Pellets, Sinter	1 000 t	75 715
Schrott	1 000 t	1 724
Koks und Koksgrus	1 000 t	22 076
Rohstahlerzeugung ¹⁾	1 000 t	98 485	97 652	97 427	101 517	8 144	7 308	7 241
Rohblöcke	1 000 t	5 161	4 579	3 959	3 834	297	261	248
Strangguß	1 000 t	93 289	93 039	93 424	97 648	7 845	7 042	6 990
Flüssigstahl für Stahlguß	1 000 t	34	34	34	35	2,8	2,5	2,5
Oxygenstahl	1 000 t	55 386	54 146	52 364	53 964	4 198	3 732	3 823
Siemens-Martin-Stahl	1 000 t
Elektrostahl	1 000 t	43 099	43 506	45 063	47 553	3 949	3 574	3 418
Verbrauch für die Rohstahlerzeugung								
Roheisen	1 000 t	52 444
Roheisen je t Rohstahl	kg	533
Schrott	1 000 t	57 153
Schrott je t Rohstahl	kg	580
Halbzeug ²⁾	1 000 t	2 376	1 847	1 023	1 219	79	90	92
Warmgewalzte Erzeugnisse ²⁾								
Gleisoberbauerzeugnisse	1 000 t	793	799	575	710	48	58	66
Formstahl und Träger	1 000 t	5 469	4 946	5 585	6 715	525	506	483
Walzdraht	1 000 t	4 816	4 663	4 754	4 454	355	332	283
Betonstahl	1 000 t	5 613	5 702	5 939	6 253	526	500	489
Stabstahl	1 000 t	9 717	9 342	9 309	8 675	705	659	592
Bandstahl, warmgewalzt	1 000 t	737	811	890	783	55	53	53
Blech, warmgewalzt	1 000 t	24 563	22 311	24 391	25 523	2 074	1 959	1 772
Blech, kaltgewalzt ²⁾	1 000 t	12 086	11 968	12 689	13 428	1 121	1 019	946
Elektroblech und -band ²⁾	1 000 t	463	533	510	479	40	35	32
Weißblech und Feinstblech ²⁾	1 000 t	3 881	3 369	3 421	3 394	280	254	227
Sonstiges metallisch überzogenes Blech u. Band ²⁾	1 000 t	16 601	17 582	18 821	18 644	1 603	1 401	1 161
Gezogener Draht ²⁾	1 000 t	562	594	579	528	40	35	34
Kaltband ²⁾	1 000 t	915	1 635	2 049	2 125	173	165	163
Kaltprofile ²⁾	1 000 t	1 641	1 604	1 803	1 593	125	113	98
Stahlrohre und Hohlprofile ²⁾	1 000 t	5 940	4 908	4 780	4 885	417	381	365
Nahtlose Rohre	1 000 t	2 252	1 693	1 298	1 887	163	158	158
Geschweißte Rohre	1 000 t	3 688	3 214	3 021	3 011	253	222	206

9.37.2 Außenhandel 1 000 t

Erzeugnisse	Einfuhr				Ausfuhr			
	1995	1996	1997	1998	1995	1996	1997	1998
Eisenerz	17 509	18 382	18 599	17 009	5 267	6 256	6 336	5 994
Manganerz
Schrott	2 023	2 522	2 812	3 048	10 431	8 441	8 930	5 899
Roheisen	3 812	4 019	4 483	6 442	70	73	109	114
Ferrolegerungen	314	354	312	329	60	66	67	55
Walzstahlerzeugnisse								
Rohblöcke und Halbzeug	4 725	6 834	5 773	6 150	418	282	191	212
Warmbreitband	3 548	4 797	5 882	10 392	99	589	708	376
Gleisoberbauerzeugnisse	378	431	544	614	51	83	118	114
Formstahl	338	689	721	2 296	347	215	274	203
Stabstahl	1 263	1 207	1 349	1 765	421	508	589	547
Betonstahl in Stäben
Walzdraht	2 152	2 147	2 442	2 621	99	112	97	88
Bandstahl, warmgewalzt	155	137	156	169	91	58	92	103
Breitflachstahl	11	1,8	...	1,7	8,9	1,3	2,5	2,3
Blech 3 mm und mehr	2 058	2 188	1 518	2 043	269	214	287	383
Blech unter 3 mm	2 253	2 395	3 322	3 817	534	219	199	501
Verpackungsblech ³⁾	423	403	397	437	341	377	365	279
Anderes überzogenes Blech	1 455	1 644	1 899	1 911	291	254	346	413
Elektroblech und -band	91	99	101	113	34	36	46	71
Stahlrohre und Verbindungsstücke	2 199	2 367	2 916	3 526	905	906	1 298	1 186
Gußrohre und Verbindungsstücke	6,6	8,8	10	14	107	100	85	88
Gezogener Draht	555	510	597	636	115	96	125	125

1) Ohne unabhängige Stahlgießereien.

2) Lieferungen.

3) Weißblech und -band, verzinktes Blech und spezialverchromtes Blech und Band (ECCS).

Quelle: American Iron and Steel Institute, Washington; IISI, Brüssel

9 Eisen- und Stahlindustrie im Ausland

9.38 Argentinien

9.38.1 Erzeugung

1 000 t

Gegenstand der Nachweisung	1996	1997	1998	1999	2000	2000		
						Oktober	November	Dezember
Eisenerzförderung	-	-	-	-	-	-	-	-
Sintererzeugung	936	1007	1 073
Pelletserzeugung	-
Roheisenerzeugung	3 388	3 576	3 660	2 974	3 602	322	312	303
Stahlroheisen	1 966	2 080	2 122	1 985
Gießereiroheisen	-	-	-	-	-	-	-	-
Eisenschwamm	1 422	1 496	1 538	989
Ferrolegerungen	76	67	65
Rohstahlerzeugung	4 075	4 169	4 216	3 797	4 472	413	407	394
Rohblöcke	149	149	134	120
Strangguß	3 916	4 020	4 082	3 680
Flüssigstahl für Stahlguß	11	12	14
Oxygenstahl	1 842	1 867	2 007	1 850
Elektrostahl	2 145	2 206	2 109	1 950
Siemens-Martin-Stahl	-	-	-	-	-	-	-	-
Sonstiger Stahl	-	-	-	-	-	-	-	-
Legierter Stahl	619	634	660
Warmgewalzte Erzeugnisse	3 230	3 470	3 490	3 788	4 174	361	352	354
Langerzeugnisse	1 227	1 326	1 339	1 586	1 903	176	180	177
Gleisoberbauerzeugnisse	-	-	-	-	-	-	-	-
Formstahl und Träger	24	16	6
Walzdraht	398	364	412
Betonstahl	418	480	533
Anderer Stabstahl	387	407	387
Flacherzeugnisse	2 003	2 144	2 151	2 202	2 271	186	173	176
Bandstahl, warmgewalzt	171	179	202
Blech über 4,75 mm, warmgewalzt 1)
Blech unter 4,75 mm, warmgewalzt 1)	626	682	647
Blech, kaltgewalzt 1)	1 206	2 013	1 304
Weißblech	111	134	118
Gezogener Draht	139	148
Kaltband	16	20	19
Stahlrohrerzeugung	1 257	1 336	1 316
Nahtlose Rohre	793	803	634
Geschweißte Rohre	464	533	682

9.38.2 Außenhandel

1 000 t

Erzeugnisse	Einfuhr				Ausfuhr			
	1995	1996	1997	1998	1995	1996	1997	1998
Eisenerz	4 362	4947	5 300	...	-	-	-	-
Rohblöcke und Halbzeug	397	271	524	365	0,5	6,7	26	22
Gleisoberbauerzeugnisse	1,0	...	11	7,0	4,0	2,4	1,9	2,0
Formstahl	24	26	87	105	2,6	4,2	1,4	1,0
Stabstahl	77	114	177	116	77	81	115	103
Walzdraht	8,8	26	136	42	165	126	111	68
Bandstahl	15	12	4,4	6,4	5,1	4,6	3,3	4,3
Blech	256	302	333	500	433	363	309	323
Weißblech	11	6,2	5,1	8,4	29	7,8	4,5	14
Sonstige überzogene Bleche	41	31	31	44	92	82	71	71
Stahlrohre	48	29	44	46	509	617	678	653
Gezogener Draht	17	20	30	31	32	31	22	22

1) In Tafeln und Rollen.

Quelle: ILFA, Santiago, IISI, Brüssel

9 Eisen- und Stahlindustrie im Ausland

9.39 Brasilien 9.39.1 Erzeugung 1 000 t

Gegenstand der Nachweisung	1996	1997	1998	1999	2000	2000		
						Oktober	November	Dezember
Eisenerzförderung	167 433	176 857	175 037
Sintererzeugung	25 643	25 414	24 621
Pellets-erzeugung	29 429	31 146	33 078
Roheisenerzeugung	24 313	25 285	25 468	24 949	28 264	2 455	2 429	2 480
Stahlrohisen	22 673	24 962	25 132	24 549
Gießereirohisen	1 305
Eisenschwamm	335	323	336	400
Ferrolegierungen	955	825	695
Rohstahlerzeugung	25 237	26 153	25 760	24 996	27 752	2 378	2 310	2 398
Rohblöcke	7 158	6 822	5 044	2 926
Stranggüß	18 068	19 316	20 699	22 050
Flüssigstahl für Stahlgüß	11	15	16	21
Oxygenstahl	20 080	20 567	20 413	19 520
Elektrostahl	4 772	5 183	4 981	5 475
Siemens-Martin-Stahl	-	-	-	-
Sonstiger Stahl	385	403	366
Legierter Stahl	1 299	1 422	1 415
Wärmegewalzte Erzeugnisse	11 261	9 075	11 341	16 508	18 213	1 582	1 515	1 408
Langerzeugnisse	5 354	5 815	5 754	6 386	6 578	570	518	495
Gleisoberbauerzeugnisse	6
Formstahl und Träger	1	83	153	224	254	19	26	17
Walzdraht	2 201	2 097	2 011	2 290	2 418	217	194	174
Betonstahl	1 976	2 317	2 284	2 453	2 381	217	183	199
Anderer Stabstahl	1 170	1 318	1 306
Flacherzeugnisse	5 907	6 064	5 587	10 122	11 212	977	958	878
Bandstahl, wärmegewalzt 1)
Blech über 4,75 mm, wärmegewalzt 2)	2 655	2 804	2 497
Blech unter 4,75 mm, wärmegewalzt 2)	3 252	3 260	3 090
Blech, kaltgewalzt 2)	4 791	4 877	4 472
Elektroblech	105	105	111	107	128	12	12	12
Weißblech	708	750	775	1 022	1 032	85	85	89
Metallisch überzogenes Blech	1 181	1 327	1 288	1 074	1 142	101	102	100
Anderes überzogenes Blech	88	76	45	55
Gezogener Draht	1 302	1 002	926
Kaltband 3)
Stahlrohrerzeugung	1 252	1 546	1 453
Nahtlose Rohre	307	343	293	306	423	35	39	35
Geschweißte Rohre	945	1 203	1 160

9.39.2 Außenhandel 1 000 t

Erzeugnisse	Einfuhr				Ausfuhr			
	1995	1996	1997	1998	1995	1996	1997	1998
Eisenerz	-	-	-	-	113 539	113 068	109 506	112 170
Rohblöcke und Halbzeug	2,8	20	62	7,5	5 130	5 684	5 523	5 426
Gleisoberbauerzeugnisse	25	35	54	118	0,1	1,5	2,0	2,7
Formstahl	5,0	24	39	32	53	50	40	73
Stabstahl	15	35	26	41	438	283	324	293
Walzdraht	12	26	32	63	550	448	291	166
Bandstahl	18	20	58	68	51	44	45	47
Blech	25	40	165	158	2 414	2 761	2 089	1 797
Weißblech	12	8,9	10	14	217	219	201	247
Sonstige überzogene Bleche	101	101	134	173	421	404	214	372
Stahlrohre	52	44	166	185	275	288	333	236
Gezogener Draht	16	18	40	46	83	77	83	75

- 1) In Blech, wärmegewalzt enthalten.
2) In Tafeln und Rollen.
3) In Blech, kaltgewalzt enthalten.

Quelle: ILAFA, Santiago; IISI, Brüssel

9 Eisen- und Stahlindustrie im Ausland

9.40 Chile

9.40.1 Erzeugung

1 000 t

Gegenstand der Nachweisung	1996	1997	1998	1999	2000	2000		
						Oktober	November	Dezember
Eisenerzförderung	8 324	8 010	8 334
Sintererzeugung	-	-	-	-	-	-	-	-
Pelletserzeugung	4 349	4 186	4 367
Roheisenerzeugung	996	941	992	1 030	1 026	82	64	87
Stahlrohisen	981	928	982
Gießereirohisen	15	13	11
Eisenschwamm	-	-	-	-	-	-	-	-
Ferrolegerungen	38	31	29
Rohstahlerzeugung	1 178	1 168	1 171	1 291	1 352	109	91	118
Rohblöcke	614	574	610	670
Strangguß	564	594	560	620
Flüssigstahl für Stahlguß	0,3	0,2	-	-	-	-	-	-
Oxygenstahl	1 103	1 070	1 090	1 200
Elektrostahl	76	98	81	90
Siemens-Martin-Stahl	-	-	-	-	-	-	-	-
Sonstiger Stahl	-	-	-	-	-	-	-	-
Legierter Stahl	0,4	18	0,3
Warmgewalzte Erzeugnisse	741	753	699	1 002	1 070	95	80	69
Langerzeugnisse	499	513	504	534	567	56	51	33
Gleisoberbauerzeugnisse	-	-	-	-	-	-	-	-
Formstahl und Träger	-	-	-	-	-	-	-	-
Walzdraht	139	141	145
Betonstahl	177	210	165
Anderer Stabstahl	183	162	194
Flacherzeugnisse	242	240	195	468	511	39	29	36
Bandstahl, warmgewalzt	-	-	-	-	-	-	-	-
Blech über 4,75 mm, warmgewalzt 1)	21	17	14
Blech unter 4,75 mm, warmgewalzt 1)	221	223	181
Blech kaltgewalzt 1)	214	245	113
Weißblech	45	54	40
Metallisch überzogenes Blech	70	93	73
Gezogener Draht	97	104	94
Stahlrohrerzeugung	66	80	101
Nahtlose Rohre	-	-	-	-	-	-	-	-
Geschweißte Rohre	66	80	101

9.40.2 Außenhandel

1 000 t

Erzeugnisse	Einfuhr				Ausfuhr			
	1995	1996	1997	1998	1995	1996	1997	1998
Eisenerz	-	-	-	-	3 054	3 371	3 345	3 140
Rohblöcke und Halbzeug	9,2	6,8	113	9,0	28	25	8,0	...
Gleisoberbauerzeugnisse	-	-	-	-	-	-	-	-
Formstahl	-	-	-	-	-	-	-	-
Stabstahl	196	203	277	275	26	12	3,2	12
Walzdraht 2)								
Bandstahl	-	-	-	-	-	-	-	-
Blech	420	431	496	640	7,7	57	57	82
Weißblech								
Sonstige überzogene Bleche								
Stahlrohre	31	63	-	-	-	-

- 1) in Tafeln und Rollen.
2) Einschl. gezogener Draht.

Quelle: ILAFA, Santiago, IISI, Brüssel

9 Eisen- und Stahlindustrie im Ausland

9.41 Ecuador

9.41.1 Erzeugung

1 000 t

Gegenstand der Nachweisung	1996	1997	1998	1999	2000	2000		
						Oktober	November	Dezember
Rohstahlerzeugung	20	44	46	53	66	5	5	5
Stranggüß	20	44	46	53	66	5	5	5
Rohblöcke	-	-	-	-	-	-	-	-
Elektrostahl	20	44	46	53
Warmgewalzte Erzeugnisse	249	189	208	118	270	23	26	19
Langerzeugnisse	249	199	208	118	270	23	26	19
Walzdraht	-	-	-	-	-	-	-	-
Betonstahl	248	186	185	118	270	23	26	19
Anderer Stabstahl	-	11	20	-	-	-	-	-

9.41.2 Außenhandel

1 000 t

Erzeugnisse	Einfuhr				Ausfuhr			
	1995	1996	1997	1998	1995	1996	1997	1998
Gleisoberbauerzeugnisse	-	-	-	-
Rohblöcke und Halbzeug	16	16	0,2	68
Formstahl	1,0	1,9	3,6	4,3
Stabstahl	12	3,2	14	23
Walzdraht	-	9,4	3,2	24
Bandstahl	32	14	32	51
Blech	48	45	66	51
Weißblech	28	25	33	33
Sonstige überzogene Bleche	12	14	11	22
Stahlrohre	9,7	22	27	27
Gezogener Draht	0,4	0,8	1,2	0,8

9.42 Uruguay

9.42.1 Erzeugung

1 000 t

Gegenstand der Nachweisung	1996	1997	1998	1999	2000	2000		
						Oktober	November	Dezember
Rohstahlerzeugung	34	39	52	46	38	3	3	3
Stranggüß	34	39	52	46	38	3	3	3
Elektrostahl	34	39	52	46	38	3	3	3
Warmgewalzte Erzeugnisse	28	35	47	44	34	3	3	3
Langerzeugnisse	28	35	47	44	34	3	3	3
Walzdraht	-	-	-	-	-	-	-	-
Betonstahl	23	32	45	44	34	3	3	3
Anderer Stabstahl	-	-	-	-	-	-	-	-
Metallisch überzogenes Blech	-	11	11	-	-	-	-	-
Stahlrohrerzeugung	-	-	-	-	-	-	-	-
Nahtlose Rohre	-	-	-	-	-	-	-	-
Geschweißte Rohre	-	-	-	-	-	-	-	-

9.42.2 Außenhandel

1 000 t

Erzeugnisse	Einfuhr				Ausfuhr			
	1995	1996	1997	1998	1995	1996	1997	1998
Gleisoberbauerzeugnisse	-	-	-	-	-	-	-	-
Rohblöcke und Halbzeug	3,2	0,5	0,2	...	-	-	-	-
Formstahl	7,0	4,7	0,4	10	-	-	-	-
Stabstahl	26	10	22	23	0,1	0,2	0,2	0,0
Walzdraht	17	15	...	21	-	-	-	-
Bandstahl	3,1	-	-	-	-	-	-	-
Blech	51	47	...	62	-	0,4	-	1,1
Weißblech	4,4	3,9	3,8	4,9	-	-	-	-
Sonstige überzogene Bleche	12	13	17	20	1,3	-	2,1	1,5
Stahlrohre	3,8	4,6	4,2	14	4,8	8,0	11	9,7
Gezogener Draht	7,9	6,9	6,7	8,7	1,5	1,4	1,3	1,6

Quelle: ILAFA, Santiago; IISI, Brüssel

9 Eisen- und Stahlindustrie im Ausland

9.43 Kolumbien

9.43.1 Erzeugung

1 000 t

Gegenstand der Nachweisung	1996	1997	1998	1999	2000	2000		
						Oktober	November	Dezember
Eisenerzförderung	596	755	520
Sintererzeugung	380	427	339
Roheisenerzeugung	286	324	256	264	285	18	25	25
Stahiroheisen	286	324	256	264	285	18	25	18
Gießeroheisen	-	-	-	-	-	-	-	-
Eisenschwamm	-	-	-	-	-	-	-	-
Ferrolegerungen	54	54
Rohstahlerzeugung	695	734	636	523	643	48	47	45
Rohblöcke	310	346	300	230
Strangguß	379	385	370	290
Flüssigstahl für Stahlguß	4,8	3,5	2,8	3
Oxygenstahl	285	323	253	200
Elektrostahl	410	411	408	325
Siemens-Martin-Stahl	-	-	-	-	-	-	-	-
Sonstiger Stahl	-	-	-	-	-	-	-	-
Legierter Stahl	28	35	27
Warmgewalzte Erzeugnisse	594	609	565	463	618	54	49	49
Langerzeugnisse	551	568	531	421	559	48	44	44
Gleisoberbauerzeugnisse	-	-	-	-	-	.	.	.
Formstahl und Träger	4,4	-	-
Walzdraht	263	257	182
Betonstahl	218	265	272
Anderer Stabstahl	65	46	76
Flacherzeugnisse	43	41	39	42	68	6	5	5
Bandstahl, warmgewalzt	-	-	-	-	-	-	-	-
Blech über 4.75 mm, warmgewalzt ¹⁾	4,6	5,1	4,7
Blech unter 4.75 mm, warmgewalzt ¹⁾	38	36	34
Blech, kaltgewalzt ¹⁾	-	-	-	-	-	-	-	-
Weißblech	28	26	26
Metallisch überzogenes Blech	67	91	83
Gezogener Draht	8,7	11	11
Stahrohrerzeugung	50	65	129
Nahtlose Rohre	-	-	-	-	-	-	-	-
Geschweißte Rohre	50	65	129

9.43.2 Außenhandel

1 000 t

Erzeugnisse	Einfuhr				Ausfuhr			
	1995	1996	1997	1998	1995	1996	1997	1998
Gleisoberbauerzeugnisse	-	-	-	-
Rohblöcke und Halbzeug	130	91	130	161	3,6	.	.	.
Formstahl	28
Stabstahl	106	57	61	61	14	10	8,0	6,0
Walzdraht	95	97	118	118	1,8	.	.	.
Warmbandstahl	2,3
Blech	465	481	554	489	5,1	.	.	.
Weißblech	2,0
Sonstige überzogene Bleche	34	70	11	23
Stahrohre	320	194	122	94	5,1	.	.	.
Gezogener Draht	15	20	.	.	.

1) In Tafeln und Rollen.

Quelle: ILAFA, Santiago; IISI, Brüssel

9 Eisen- und Stahlindustrie im Ausland

9.44 Mexiko

9.44.1 Erzeugung

1 000 t

Gegenstand der Nachweisung	1996	1997	1998	1999	2000	2000		
						Oktober	November	Dezember
Eisenerzförderung	14 202	13 244	14 166
Sintererzeugung	980	1 137	1 018
Pelletserzeugung	12 393	12 957	13 296
Roheisenerzeugung	8 023	8 890	10 116	10 892	10 798	762	860	860
Stahlrohisen	4 229	4 450	4 532	4 822
Gießereirohisen	-	-	-	-	-	-	-	-
Eisenschwamm	3 794	4 440	5 584	8 070
Ferrolegerungen	232	249	268
Rohstahlerzeugung	13 172	14 218	14 213	15 289	15 940	1 197	1 300	1 320
Rohblöcke	1 966	2 163	2 160	2 330
Strangguß	11 186	12 034	12 030	12 950
Flüssigstahl für Stahlguß	20	22	21	20
Oxygenstahl	4 731	4 964	4 928	5 350
Elektrostahl	8 441	9 254	9 167	9 950
Siemens-Martin-Stahl	-	-	-	-	-	-	-	-
Sonstiger Stahl	-	-	-	-	-	-	-	-
Legierter Stahl	402	661	711
Wärmegewalzte Erzeugnisse	9 781	10 734	10 049	10 705	11 562	961	904	904
Langerzeugnisse	4 986	5 059	4 859	5 164	5 445	466	419	419
Gleisoberbauerzeugnisse	-	-	-	-	-	-	-	-
Formstahl und Träger	382	390	383
Walzdraht	1 257	1 346	1 305
Betonstahl	2 527	2 438	2 371
Anderer Stabstahl	821	885	801
Flacherzeugnisse	4 795	5 675	5 190	5 541	5 540	440	431	431
Bandstahl, wärmegewalzt 1)	-	-	-	-	-	-	-	-
Blech über 4,75 mm, wärmegewalzt 2)	1 081	1 130	1 222
Blech unter 4,75 mm, wärmegewalzt 2)	2 101	2 524	1 891
Blech, kaltgewalzt 2)	1 614	2 021	2 084
Weißblech	112	101	114
Metallisch überzogenes Blech	877	1 032	1 158
Gezogener Draht	1 039	1 117	1 057
Kaltband 2)	-	-	-	-	-	-	-	-
Stahlrohrerzeugung	1 156	1 331	1 299
Nahtlose Rohre	609	620	565	406	624	56	54	54
Geschweißte Rohre	547	711	734

9.44.2 Außenhandel

1 000 t

Erzeugnisse	Einfuhr				Ausfuhr			
	1995	1996	1997	1998	1995	1996	1997	1998
Eisenerz	-	-	-	-
Gleisoberbauerzeugnisse	23	1,4	52	63	4,7	1,7	2,4	0,0
Rohblöcke und Halbzeug	25	31	83	231	2 037	2 019	2 243	2 443
Formstahl	40	64	77	99	82	70	67	88
Stabstahl	113	134	158	175	857	748	549	349
Walzdraht	14	38	66	119	382	122	196	102
Bandstahl	6,4	7,1	8,1	8,3	-	-	-	-
Blech	160	231	388	596	1 469	1 083	803	468
Weißblech	125	105	115	142	24	6,3	3,3	2,0
Sonstige überzogene Bleche	204	233	338	335	367	502	736	651
Stahlrohre	68	87	122	271	602	697	802	722
Gezogener Draht	26	32	39	38	104	102	96	126

1) In Blech, wärmegewalzt enthalten.

2) In Tafeln und Rollen.

3) In Blech, kaltgewalzt enthalten.

Quelle: ILAFA, Santiago; IISI, Brüssel

9 Eisen- und Stahlindustrie im Ausland

9.45 Peru

9.45.1 Erzeugung

1 000 t

Gegenstand der Nachweisung	1996	1997	1998	1999	2000	2000		
						Oktober	November	Dezember
Eisenerzförderung	1 831	2 081	2 063
Sintererzeugung	-	-	-	-	-	-	-	-
Pellets-erzeugung	2 418	2590	2 666
Roheisenerzeugung	296	368	344	237	402	32	33	32
Stahlrohisen	270	264	283	191
Gießereirohisen	3,0	-	-	-	-	-	-	-
Eisenschwamm	22	104	61	46
Ferrolegerungen	-	-	-	-	-	-	-	-
Rohstahlerzeugung	578	607	631	565	741	59	64	60
Rohblöcke	143	176	180	160
Strangguß	430	404	420	380
Flüssigstahl für Stahlguß	5,2	27	5,0	30
Oxygenstahl	263	249	256	230
Elektrostahl	316	358	375	340
Siemens-Martin-Stahl	-	-	-	-	-	-	-	-
Sonstiger Stahl	-	-	-	-	-	-	-	-
Legierter Stahl
Warmgewalzte Erzeugnisse	433	503	540	525	...	48	48	...
Langerzeugnisse	383	431	480	446	...	41	41	...
Gleisoberbauerzeugnisse	-	-	-	-	-	-	-	-
Formstahl und Träger	-	-	-	-	-	-	-	-
Walzdraht	24	51	30
Betonstahl	233	269	314
Anderer Stabstahl	126	111	137
Flacherzeugnisse	50	72	60	79	...	6	6	...
Bandstahl, warmgewalzt	-	-	-	-	-	-	-	-
Blech über 4,75 mm, warmgewalzt ¹⁾	19	25	29
Blech unter 4,75 mm, warmgewalzt ¹⁾	31	47	31
Blech, kaltgewalzt ¹⁾	28	65	30
Weißblech	27	24	25
Metallisch überzogenes Blech	27	24	25
Gezogener Draht	30
Stahlrohrerzeugung	27	42	43
Nahtlose Rohre	-	-	-	-	-	-	-	-
Geschweißte Rohre	27	42	43

9.45.2 Außenhandel

1 000 t

Erzeugnisse	Einfuhr				Ausfuhr			
	1995	1996	1997	1998	1995	1996	1997	1998
Eisenerz	-	-	-	-	2 480	-	1 870	2 148
Gleisoberbauerzeugnisse	1,7	15	8,4	6,6	-	-	-	-
Formstahl	7,3	7,0	9,7	11	-	-	-	-
Stabstahl	150	25	104	99	10	19	22	30
Walzdraht	70	36	82	80	-	-	-	-
Bandstahl	0,6	22	35	59	-	-	-	-
Blech	164	59	43	143	-	2,0	13	2,3
Weißblech	55	46	68	48	-	1,2	-	-
Sonstige überzogene Bleche	29	16	30	41	-	-	-	-
Stahlrohre	37	28	38	30	-	-	-	-
Gezogener Draht	1,3	2,3	1,7	1,4	-	-	-	-

¹⁾ In Tafeln und Rollen.

Quelle: ILAFA, Santiago; IISI, Brüssel

9 Eisen- und Stahlindustrie im Ausland

9.46 Venezuela

9.46.1 Erzeugung

1 000 t

Gegenstand der Nachweisung	1996	1997	1998	1999	2000	2000		
						Oktober	November	Dezember
Eisenerzförderung	17 961	18 017
Sintererzeugung	-	-	-	-	-	-	-	-
Pelletserzeugung	9 195	9 195
Roheisenerzeugung	5 732	5 637	5 048	4 783	6 242	530	510	500
Stahirohisen	-	-	-	-	-	-	-	-
Gießereirohisen	-	-	-	-	-	-	-	-
Eisenschwamm	5 732	5 637	5 048	4 783
Ferrolegerungen	113	122
Rohstahlerzeugung	3 956	3 987	3 680	3 249	3 838	340	325	300
Rohblöcke	-	-	-	-	-	-	-	-
Strangguß	3 956	3 987	3 680	3 249
Flüssigstahl für Stahiguß	-	-	-	-	-	-	-	-
Oxygenstahl	-	-	-	-	-	-	-	-
Elektrostahl	3 956	3 987	3 680	3 249
Siemens-Martin-Stahl	-	-	-	-	-	-	-	-
Sonstiger Stahl	-	-	-	-	-	-	-	-
Legierter Stahl	-	-	-	-	-	-	-	-
Warmgewalzte Erzeugnisse	2 646	3 245	2 885	2 739	...	244	244	...
Langerzeugnisse	1 114	1 206	1 131	1 024	...	80	80	...
Gleisobauerzeugnisse	-	-	-	-	-	-	-	-
Formstahl und Träger	112	119
Walzdraht	447	467
Betonstahl	508	573
Anderer Stabstahl	47	47
Flacherzeugnisse	1 532	2 039	1 754	1 715	...	164	164	...
Bandstahl, warmgewalzt	-	-	-	-	-	-	-	-
Blech über 4,75 mm, warmgewalzt 1)	0,8	1,8
Blech unter 4,75 mm, warmgewalzt 1)	803	731
Blech kaltgewalzt 1)	729	1 306
Weißeblech	195	96
Metallisch überzogenes Blech	87	96
Gezogener Draht	75	67
Stahlrohrerzeugung	322	348
Nahtlose Röhre	46	42
Geschweißte Röhre	276	306

9.46.2 Außenhandel

1 000 t

Erzeugnisse	Einfuhr				Ausfuhr			
	1994	1995	1996	1997	1994	1995	1996	1997
Eisenerz	-	-	-	-	9 606	7 992	7 388	6 971
Rohblöcke und Halbzeug	2,1	68	2,7	19	310	375	906	...
Gleisobauerzeugnisse	-	-	-	-	-	-	-	-
Formstahl	23	16	24	47	-	3,2	4,4	1,0
Stabstahl	21	37	29	36	152	136	205	139
Walzdraht	22	52	41	64	182	161	281	307
Bandstahl	-	-	-	-	-	-	-	-
Blech	146	237	192	240	775	417	528	730
Weißeblech	7,1	23	40	25	25	11	9,7	28
Sonstige überzogene Bleche	-	-	-	-	-	-	-	-
Stahlrohre	155	169	200	261	0,9	0,8	-	-
Gezogener Draht	-	-	-	-	-	-	-	-

1) In Tafeln und Rollen.

Quelle: ILAFA, Santiago; IISI, Brüssel

9 Eisen- und Stahlindustrie im Ausland

9.47 China *) 9.47.1 Erzeugung

Gegenstand der Nachweisung	Einheit	1994	1995	1996	1997	1998	1999	2000
Eisenerzförderung	1 000 t	239 032	250 392	250 515	268 623	222 236	209 340	...
Sintererzeugung	1 000 t	124 452	135 037	144 731	14 846	15 716
Pelletserzeugung	1 000 t	13 641	18 269	16 217	16 338	13 994
Roheisenerzeugung	1 000 t	97 409	100 040	101 359	109 144	118 629	125 042	130 539
Stahlroheisen	1 000 t	73 237	73 533	77 957	85 950
Gießereiroheisen	1 000 t	24 172	26 507	23 402	23 194
Ferrolegerungen	1 000 t	3 396	4 319	4 327	4 305
Rohstahlerzeugung	1 000 t	92 613	95 350	101 237	108 911	114 347	123 643	126 320
Rohblöcke	1 000 t	53 124	48 835	45 208	41 079	34 471	37 200	...
Stranggüß	1 000 t	36 542	44 325	53 929	66 059	78 832	85 200	...
Flüssigstahl für Stahlgüß	1 000 t	2 947	2 200	2 099	1 773	1 285	1 300	...
Oxygenstahl	1 000 t	44 098	46 877	52 877	63 479	70 310	82 000	...
Elektrostahl	1 000 t	19 538	18 110	18 932	19 121	18 143	19 600	...
Siemens-Martin-Stahl	1 000 t	13 849	13 084	12 610	9 696	5 437	2 100	...
Sonstiger Stahl	1 000 t
Walzstahlerzeugnisse								
Gleisoberbauerzeugnisse	1 000 t	2 262	1 604	1 455	1 502	1 567	1 439	1 527
Profile	1 000 t	34 496	35 513
Walzdraht	1 000 t	15 711	16 872	18 339	19 536	22 300	25 896	25 834
Bandstahl	1 000 t	3 313	4 767	4 807	5 198
Blech, warm- und kaltgewalzt	1 000 t	19 349	21 491
Elektroblech und -band	1 000 t	812	745	766	844	825	895	1 291
Stahlrohrerzeugung	1 000 t	7 362	8 228	7 640	9 343	7 973	7 861	9 358
Nahtlose Rohre	1 000 t	3 040	3 270	3 340	3 605	3 467	3 451	4 159
Geschweißte Rohre	1 000 t	4 322	4 958	4 300	5 738	4 506	4 410	5 199
Stahlgüß	1 000 t

9.47.2 Außenhandel

1 000 t

Erzeugnisse	Einfuhr				Ausfuhr			
	1996	1997	1998	1999	1996	1997	1998	1999
Eisenerz	43 874	.	51 846	55 384	.	.	20	9,3
Manganerz
Koks	.	.	0,5	0,1	.	.	11 478	9 994
Schrott	1 292	1 819	1 979	3 214	86	68	24	61
Roheisen	43	42	22	82	3 594	5 703	2 556	158
Ferrolegerungen	24	9,0	3,1	4,6	1 036	253	260	360
Walzstahlerzeugnisse								
Gleisoberbauerzeugnisse	11	2,6	1,5	0,2	24	51	49	56
Profile	247	261	270	206	467	415	71	114
Walzdraht	2 605	1 576	1 238	641	278	188	207	142
Bandstahl	252	374	381	369	76	49	32	26
Blech über 3 mm	487	599	508	467	849	917	841	501
Blech unter 3 mm	3 883	3 426	3 190	5 169	255	293	216	151
Elektroblech	303	408	408	576	5,4	6,1	8,5	10
Stahlrohre	525	719	779	639	369	590	761	518

*) Ohne Taiwan.

Quelle: State Statistical Bureau of the People's Republic of China, Peking; IISI, Brüssel

9 Eisen- und Stahlindustrie im Ausland

9.48 Indien
1 000 t

Gegenstand der Nachweisung	1993	1994	1995	1996	1997	1998	1999	2000
Eisenerzförderung	55 820	58 390	62 000	67 264	69 400	71 660	70 220	...
Sintererzeugung	14 000	14 500
Pelletserzeugung	2 181	2 217	2 500	2 500	2 700	2 500
Roheisenerzeugung ¹⁾	17 882	20 722	23 292	25 242	26 292	25 317	25 429	26 819
Eisenschwamm	2 208	2 915	4 267	4 789	5 115	5 123	5 290	...
Ferrolegerungen
Rohstahlerzeugung	18 155	19 292	22 003	23 753	24 579	23 863	24 269	26 924
Rohblöcke	13 825	14 449	13 710	13 337	14 189	11 511	11 900	...
Strangguß	3 335	4 175	8 272	10 397	10 209	11 952	12 380	...
Flüssigstahl für Stahlguß	895	659	20	19	17	17	20	...
Oxygenstahl	8 606	9 356	11 288	12 636	12 875	12 649	13 100	...
Elektrostahl	4 830	4 973	6 605	7 517	8 024	7 466	7 800	...
Siemens-Martin-Stahl	4 680	4 931	4 110	3 600	3 516	3 365	3 400	...
Sonstiger Stahl	40	22	-	-	-	-	-	...
Wärmegewalzte Erzeugnisse ²⁾	12 375	13 512	16 074
Langerzeugnisse	8 251	9 017	10 839	11 093	10 650	11 577	12 326	...
Gleisoberbauerzeugnisse	569	591	577	590	598	605	479	...
Profile	1 967	1 944	2 299
Walzdraht	5 715	6 482	7 379
Flacherzeugnisse	6 863	7 448	9 553	11 475	11 182	11 924	14 303	...
Blech und Band, wärmegewalzt	4 124	4 495	5 817
Blech und Band, kaltgewalzt ²⁾	1 741	1 947	2 468
Elektroblech ²⁾	105	114	108	105	89	41	73	...
Weißblech ²⁾	158	118	55	60	89	97	151	...
Verzinktes Blech ²⁾	603	636	799
Stahlrohre	127	138	116	272	348	255	343	...

- 1) Einschl. Ferrolegerungen.
2) Geschäftsjahr vom 1. April - 31. März.

Quelle: IISI, Brüssel; Government of India, Federal Statistical Organisation, Neu Delhi

9.49 Indonesien

9.49.1 Erzeugung
1 000 t

Gegenstand der Nachweisung	1993	1994	1995	1996	1997	1998	1999	2000
Eisenerzförderung	300	340	350	428	490	540	560	...
Roheisenerzeugung	1 496	1 618	1 709	1 723	1 535	1 571	1 736	...
Eisenschwamm	1 496	1 618	1 709	1 723	1 535	1 571	1 736	...
Rohstahlerzeugung	3 802	3 220	4 130	4 109	3 816	2 899	2 891	...
Rohblöcke
Strangguß	3 802	3 220	4 130	4 109	3 816	2 899	2 891	...
Elektrostahl	3 802	3 220	4 130	4 109	3 816	2 899	2 891	...
Walzstahlerzeugnisse	3 457	4 294	4 834	5 460	5 278	3 239	3 407	...
Formstahl und Träger	1 407	2 139
Stabstahl	547	672	696	620	673	559	478	...
Draht	962	1 411	1 218
Blech und Band	118	121	131	120	101	60	79	...
Weißblech und -band	216	333	398	415	349	3
Verzinktes Blech und Band	221	276	547	521	571	288	373	...
Stahlrohre

9.49.2 Außenhandel

1 000 t

Erzeugnisse	Einfuhr				Ausfuhr			
	1994	1995	1996	1997	1994	1995	1996	1997
Eisenerz	2 000	2 800	-	-	-	-
Schrott	1 024	1 170	13
Roheisen	532	1 060	28	62
Ferrolegerungen	40	72	26	49
Walzstahlerzeugnisse	925	1 389	1 376	1 719	20	23	3	83
Rohblöcke und Halbzeug	10	12	7	11	0	0	0	0
Gleisoberbauerzeugnisse	209	266	84	13
Profile	146	202	176	176	107	81	91	128
Walzdraht	960	1 338	472	469
Blech und Band	73	84	90	96	0	0	2	6
Weißblech und -band	107	101	28	28
Anderes überzogenes Blech und Band	25	36	25	23	1	0	0	0
Elektroblech und -band	140	193	302	235	23	115	13	32
Stahlrohre
Guß- und Schmiedestücke
Gezogener Draht	42	53	48	45	11	46	101	5

Quelle: IISI, Brüssel; UNO, New York; SEASI, Shah Alam/Malaysia

9 Eisen- und Stahlindustrie im Ausland

9.50 Japan

9.50.1 Erzeugung und Verbrauch

Gegenstand der Nachweisung	Einheit	1997	1998	1999	2000	2000		
						Oktober	November	Dezember
Eisenerzförderung	1 000 t	-	-	-	-	-	-	-
Sintererzeugung	1 000 t	93 163	90 289	88 581 r	95 379	8 074	7 834	8 108
Pellets-erzeugung	1 000 t	3 797	3 943	3 829	3 882	356	332	341
Roheisenerzeugung	1 000 t	78 519	74 981	74 520	81 071	6 964	6 711	6 935
Stahlroheisen	1 000 t	77 671	74 279	73 917	80 557	6 898	6 669	6 873
Gießereiroheisen	1 000 t	849	702	603	514	66	42	62
Sonstiges Roheisen	1 000 t	-	-	-	-	-	-	-
Ferrolegerungen	1 000 t	1 004	903	847	918	81	86	85
Verbrauch für die Roheisenerzeugung								
Eisenerz	1 000 t
Sinter	1 000 t	103 965	100 059	98 561	108 796	9 173	8 822	9 092
Schrott	1 000 t
Koks und Koksgrus	1 000 t
Rohstahlerzeugung	1 000 t	104 545	93 548	94 192 r	106 444	9 205	9 079	9 095
Rohblöcke	1 000 t	3 003	2 398	2 398	2 398
Stranggüß	1 000 t	100 963	90 688	93 777	106 018	9 168	9 042	9 056
Flüssigstahl für Stahlgüß	1 000 t	580	461	415	426	37	37	39
Oxygenstahl	1 000 t	70 295	63 716	65 452	75 784	6 461	6 419	6 587
Elektrostahl	1 000 t	34 249	29 832	28 740 r	30 660	2 744	2 660	2 508
Siemens-Martin-Stahl	1 000 t	-	-	-	-	-	-	-
Sonstiger Stahl	1 000 t	-	-	-	-	-	-	-
Verbrauch für die Rohstahlerzeugung								
Roheisen	1 000 t
Roheisen je t Rohstahl	kg
Schrott	1 000 t
Schrott je t Rohstahl	kg
Warmgewalzte Edeltahlerzeugung	1 000 t	16 517	14 774	14 224 r	15 747	1 335	1 359	1 368
Halbzeug für Rohre	1 000 t
Halbzeug zum Verkauf	1 000 t
Warmgewalzte Erzeugnisse	1 000 t	96 296	88 153	87 499	98 775	8 401	8 374	8 358
Langerzeugnisse	1 000 t	39 266	35 157	32 273	33 568	2 974	2 992	2 295
Gleisoberbauerzeugnisse	1 000 t	461	475	427	467	34	37	35
Formstahl und Träger	1 000 t	8 847	8 023	7 426	8 414	750	723	723
Walzdraht	1 000 t	4 158	3 874	4 004	3 860	324	323	309
Betonstahl	1 000 t
Anderer Stabstahl	1 000 t
Flacherzeugnisse	1 000 t	57 030	60 382	54 264	63 229	5 359	5 295	5 954
Warmbreitband	1 000 t
Bandstahl, warmgewalzt	1 000 t	1 463	1 118	1 097	1 222	112	114	110
Blech, warmgewalzt	1 000 t	7 630	8 618	768	739	740
Blech, kaltgewalzt	1 000 t
Elektroblech und -band	1 000 t	1 884	1 604	1 820	1 989	172	165	170
Weißblech und -band	1 000 t	1 559	1 464	1 469	1 454	118	109	113
Metallisch überzogenes Blech und Band	1 000 t	11 300	12 889	1 114	1 061	1 100
Anderes überzogenes Blech und Band	1 000 t	2 242	2 278	2 291	2 428	205	200	189
Blankstahl	1 000 t	1 134
Gezogener Draht	1 000 t
Kaltband	1 000 t
Kaltprofile	1 000 t	1 329	1 044	1 028	1 127	101	102	92
Stahlrohre und Hohlprofile	1 000 t	8 980 r	8 458	8 837
Nahtlose Rohre	1 000 t	2 050	2 093	812	739	66	63	64
Geschweißte Rohre	1 000 t	6 891 r	6 375	4 967	5 265	486	479	437
Schmiede- und Gesenkschmiedestücke	1 000 t	619	543	497	581	49	49	48
Rollendes Eisenbahnzeug	1 000 t	48	67	64	47	2	4	3
Eisenguß	1 000 t
Stahlgüß	1 000 t	357	286	257	264	22	23	24

9.50.2 Außenhandel

1 000 t

Erzeugnisse	Einfuhr				Ausfuhr			
	1996	1997	1998	1999	1996	1997	1998	1999
Eisenerz	119 205	126 600	120 782	120 107	-	-	-	-
Manganerz	1 179	1 126
Schrott	374	428	177	282	1 992	2 309	3 779	4 234
Roheisen	1 016	1 320	358	269	958	251	2 311	1 547
Ferrolegerungen	534	579	425	450	47	54	33	24
Walzstahlerzeugnisse								
Rohblöcke und Halbzeug	299	274	46	8,0	428	575	1 196	2 257
Warmbreitband	2 402	2 668	2 232	2 002	2 290	3 899	5 520	6 493
Gleisoberbauerzeugnisse	2,0	2,4	20	1,7	211	276	314	255
Formstahl	90	28	42	32	1 005	1 362	1 949	796
Stabstahl	45	36	30	17	648	751	761	822
Betonstahl in Stäben
Walzdraht	219	199	63	57	959	1 141	1 198	1 329
Bandstahl, warmgewalzt	1,7	1,1	4,1	2,0	95	97	82	74
Breitflachstahl	0,0	0,0	0,0	0,0	3,7	4,0	1,4	1,9
Blech 3 mm und mehr	1 088	1 698	704	904	1 837	1 676	1 792	1 360
Blech unter 3 mm	867	1 024	929	878	4 655	4 477	3 240	2 302
Verpackungsblech 1)	29	36	38	42	997	1 055	1 084	1 201
Anderes überzogenes Blech	394	415	346	341	2 859	3 459	3 302	3 563
Elektroblech und -band	14	12	14	12	496	583	499	594
Stahlrohre und Verbindungsstücke	294	290	213	198	2 297	2 722	3 155	2 628
Gußrohre und Verbindungsstücke	1,3	1,0	1,1	2,2	66	73	53	50
Gezogener Draht	143	130	131	137	158	179	170	169

1) Weißblech und -band, verzinntes Blech und spezialverchromtes Blech und Band (ECCS).

Quelle: ECE, Genf; Japan Iron and Steel Federation, Tokio; u. a.

9 Eisen- und Stahlindustrie im Ausland

9.51 Korea, Republik

9.51.1 Erzeugung

Gegenstand der Nachweisung	Einheit	1996	1997	1998	1999	2000		
						Julie	August	September
Eisenerzförderung	1 000 t	595	632	486	410
Sintererzeugung	1 000 t
Roheisenerzeugung	1 000 t	23 010	22 712	23 299	23 326	2 203	1 982	2 102
Stahlroheisen	1 000 t	22 628	22 464
Gießereiroheisen	1 000 t	382	248
Ferrolegierungen	1 000 t	214	240
Rohstahlerzeugung	1 000 t	38 903	42 554	39 896	41 042	3 748	3 282	3 487
Rohblöcke	1 000 t	517	428	435	407
Stranguß	1 000 t	38 247	42 002	39 342	40 518
Flüssigstahl für Stahlguß	1 000 t	139	124	...	117
Oxygenstahl	1 000 t	23 544	24 223	23 816	23 969
Elektrostahl	1 000 t	15 358	18 331	16 080	17 073
Wärmegewalzte Edelerzeugung	1 000 t	3 461
Wärmegewalzte Erzeugnisse ¹⁾	1 000 t	37 088	44 466 r	3 850	3 484	3 524
Langerzeugnisse	1 000 t	15 358	16 476	1 531	1 386	1 411
Gleisoberbauerzeugnisse	1 000 t	149	147	...	150	9	10	12
Formstahl und Träger	1 000 t	3 099	3 054	285	271	235
Walzdraht	1 000 t	1 275	2 501	210	181	190
Betonstahl	1 000 t	10 266	10 942	9 052	8 854 r	864	760	805
Anderer Stabstahl	1 000 t	569
Flacherzeugnisse	1 000 t	21 730	24 490	2 317	2 098	2 112
Warmbreitband	1 000 t	18 084
Bandstahl, wärmegewalzt	1 000 t
Blech über 3 mm, wärmegewalzt	1 000 t	3 506
Blech unter 3 mm, wärmegewalzt	1 000 t	140
Blech und Band, kaltgewalzt	1 000 t	5 052
Elektroblech	1 000 t	309	313	...	461	46	46	46
Weißblech	1 000 t	585	575	601	777 r	73	74	68
Verzinktes Blech	1 000 t	3 466
Anderes überzogenes Blech	1 000 t	201	227
Kaltprofile	1 000 t	210
Stahlrohre	1 000 t	3 861	3 941
Nahtlose Rohre	1 000 t	12	5	...	15	1	1	1
Geschweißte Rohre	1 000 t	3 849	3 936	...	3 397	310	289	303
Schmiedestücke	1 000 t	437
Rollendes Eisenbahnzeug	1 000 t	15
Stahlguß	1 000 t	136

9.51.2 Außenhandel

1 000 t

Erzeugnisse	Einfuhr				Ausfuhr			
	1996	1997	1998	1999	1996	1997	1998	1999
Eisenerz	22 568	38 592	33 812	35 400	-	-	-	-
Schrott	5 055	6 533	5 562	6 583	12	39	43	26
Roheisen	3 277	4 600	3 097	3 490	3,7	8,1	8,4	1,7
Ferrolegierungen	138	150	132	140	0,5	2,0	17	11
Walzstahlerzeugnisse								
Rohblöcke und Halbzeug	4 176	3 631	1 579	2 639	434	715	710	219
Warmbreitband	2 160	1 954	353	3 658	3 172	3 383	4 405	2 939
Gleisoberbauerzeugnisse	25	12	3,1	2,6	26	22	29	28
Formstahl	641	252	23	73	506	405	1 141	1068
Stabstahl	261	225	201	224	277	301	591	530
Betonstahl in Stäben
Walzdraht	636	643	165	694	161	211	404	246
Bandstahl, wärmegewalzt	29	16	8,8	11	29	42	47	34
Breitflachstahl	4,2	0,0	-	0,2	0,0	-	-	0,0
Blech 3 mm und mehr	1 599	1 439	702	705	599	622	1 265	904
Blech unter 3 mm	329	301	87	176	2 012	2 318	3 736	2 743
Verpackungsblech ²⁾	17	14	8,8	6,2	213	217	397	393
Anderes überzogenes Blech	417	307	166	238	989	1 231	2 231	2 005
Elektroblech und -band	96	67	20	39	49	38	60	128
Stahlrohre und Verbindungsstücke	352	256	161	205	842	1 016	1 351	1 095
Gußrohre und Verbindungsstücke	4,0	7,7	5,4	8,3	12	8,6	5,5	20
Gezogener Draht	19	16	9,1	25	220	253	325	298

1) Ohne wärmegewalzte Edelerzeugung.

2) Weißblech und -band, verzinnertes Blech und spezialverchromtes Blech und Band (ECCS).

Quelle: Korean Iron and Steel Association, Seoul; IISI, Brüssel u. a.

9.52 Katar

1 000 t

Gegenstand der Nachweisung	1993	1994	1995	1996	1997	1998	1999
Roheisenerzeugung	573	600	622	635	564	706	666
Eisenschwamm	573	600	622	635	564	706	666
Rohstahlerzeugung	620	572	606	616	608	637	629
Stranguß	620	572	606	616	608	637	629
Elektrostahl	620	572	606	616	608	637	629
Walzstahlerzeugnisse							
Stabstahl	609	604	601

Quelle: IISI, Brüssel

9 Eisen- und Stahlindustrie im Ausland

9.53 Malaysia

1 000 t

Gegenstand der Nachweisung	1994	1995	1996	1997	1998	1999	2000
Eisenerzförderung	120	202	325	269	380	400	...
Rohisenerzeugung	1 149	1 228	1 172	1 486	878	950	...
Eisenschwamm	989	1 178	1 172	1 486	878	950	...
Rohstahlerzeugung	2 046	2 450	3 216	2 962	1 903	2 260	...
Strangguß	2 046	2 450	3 216	2 962	1 903	2 260	...
Oxygenstahl	165	-	-	-	-	-	...
Elektrostahl	1 880	2 450	3 216	2 962	1 903	2 260	...
Walzstahlerzeugnisse							
Profile	1 347	2 391
Walzdraht	745	680	795	899	600	900	...
Blech und Band	100	230
Weißblech	172	186	190	163	109	134	...
Verzinktes Blech und Band	204	279	273	340	235
Stahlrohre, geschweißt	479	503	685	753	501	638	...

Quelle: IISI, Brüssel

9.54 Pakistan

9.54.1 Erzeugung

1 000 t

Gegenstand der Nachweisung	1994	1995	1996	1997	1998	1999	2000
Rohisenerzeugung	900	1 044	1 002	1 088	1 000	1 000	...
Rohstahlerzeugung	1 000	950	900	900	900	900	...
Oxygenstahl	900	850	850	850	850	850	...
Elektrostahl	100	50	50	50	50	50	...
Halbzeug
Walzstahlerzeugnisse							
Formstahl und Stabstahl	-	-	-	-	-	-	-
Blech und Band, warmgewalzt	517	488
Blech und Band, kaltgewalzt	185	171
Verzinktes Blech	62	63

9.54.2 Außenhandel

1 000 t

Erzeugnisse	Einfuhr				Ausfuhr			
	1992	1993	1994	1995	1992	1993	1994	1995
Eisenerz	1 398	1 983	1 889
Manganerz
Schrott	599	354
Roheisen	6	.	4
Ferrolegerungen
Walzstahlerzeugnisse								
Rohblöcke und Halbzeug	42	23	7	28
Warmbreitband	33	31	40	54
Gleisoberbauerzeugnisse	0	10	16	3
Formstahl und Träger	4	10	14	11
Anderer Stabstahl	5	14	18	3
Betonstahl	0	3	19	8
Walzdraht	20	25	6	19
Bandstahl	8	8	9	6
Blech 3 mm und mehr	8	20	23	9
Blech unter 3 mm	100	67	76	98
Weißblech und -band	76	69	.	105
Anderes überzogenes Blech und Band	135	78	100	93
Elektroblech und -band	8	9	14	13
Stahlrohre	32	85	59	56
Gezogener Draht	4	4	4	2

Quelle: Federal Bureau of Statistics, Karachi; IISI, Brüssel

9 Eisen- und Stahlindustrie im Ausland

9.55 Saudi-Arabien

9.55.1 Erzeugung

1 000 t

Gegenstand der Nachweisung	1993	1994	1995	1996	1997	1998	1999	2000
Roheisenerzeugung	2 015	2 111	2 129	2 296	2 107	2 268	2 343	3 059
Eisenschwamm	2 015	2 111	2 129	2 296	2 107	2 268	2 343	...
Rohstahlerzeugung	2 318	2 411	2 451	2 683	2 539	2 356	2 610	2 981
Strangguß	2 318	2 411	2 451	2 683	2 539	2 356	2 610	...
Elektrostahl	2 318	2 411	2 451	2 683	2 539	2 356	2 610	...

9.55.2 Außenhandel

1 000 t

Erzeugnisse	Einfuhr				Ausfuhr			
	1992	1993	1994	1995	1992	1993	1994	1995
Eisenerz	2 287	2 990	3 186	3 220
Schrott
Roheisen	57
Ferrolegerungen
Walzstahlerzeugnisse								
Rohblöcke und Halbzeug	200	324	152	268
Warmbreitband	467	590	372	419
Gleisoberbauerzeugnisse	1	4	1	0
Formstahl und Träger	146	135	124	109
Anderer Stabstahl	131	431	149	64
Betonstahl	82	227	164	1
Walzdraht	12	15	23	14
Bandstahl	10	20	11	13
Blech 3 mm und mehr	154	156	123	114
Blech unter 3 mm	63	153	47	39
Weißblech und -band	94	85	.	101
Anderes überzogenes Blech und Band	214	311	177	185
Elektroblech und -band	2	4	4	2
Stahlrohre	427	223	82	96
Gezogener Draht	11	18	24	5

Quelle: IISI, Brüssel

9.56 Singapur

9.56.1 Erzeugung

1 000 t

Gegenstand der Nachweisung	1993	1994	1995	1996	1997	1998	1999	2000
Rohstahlerzeugung	520 r	530 r	521 r	531 r	383 r	499 r	590 r	...
Rohblöcke
Strangguß	520	530	521	531	383	499	590	...
Flüssigstahl für Stahlguß
Elektrostahl	520 r	530 r	521 r	531 r	383 r	499 r	590 r	...
Walzstahlerzeugnisse								
Profile	825	805	805	742
Walzdraht	13	12	16	15	14
Stahlrohre, geschweißt
Gezogener Draht

9.56.2 Außenhandel

1 000 t

Erzeugnisse	Einfuhr				Ausfuhr			
	1994	1995	1996	1997	1994	1995	1996	1997
Eisenerz
Schrott
Roheisen	91	85	1	3
Ferrolegerungen	6	9	0	3
Walzstahlerzeugnisse								
Rohblöcke und Halbzeug	334	227	275	422	2	6	3	2
Gleisoberbauerzeugnisse	15	11	8	8	0	6	3	3
Formstahl und Stabstahl	1 052	953	27	165
Walzdraht	369	947	1 120	189	193	288	198	115
Blech und Band	1 135	1 357	37	285
Weißblech und -band	112	113	76	72	8	32	18	20
Verzinktes Blech und Band	168	233	235	278	12	91	109	110
Stahlrohre	458	466	479	498	26	134	190	187
Gezogener Draht	48	72	50	49	4	13	13	8

Quelle: IISI, Brüssel; SEASI, Shah Alam/Malaysia

9 Eisen- und Stahlindustrie im Ausland

9.57 Taiwan

9.57.1 Erzeugung

1 000 t

Gegenstand der Nachweisung	1997	1998	1999	2000	2000		
					Oktober	November	Dezember
Roheisenerzeugung	8 870	9 374	8 890	9 618	830	804	845
Stahlrohisen
Gießereirohisen
Ferrolegerungen
Rohstahlerzeugung	16 994	16 886	15 393	16 742	1 487	1 425	1 490
Rohblöcke	30
Stranggüß	15 957	16 873	15 360
Flüssigstahl für Stahlgüß	5	3	5
Oxygenstahl	9 341	9 829	8 940
Elektrostahl	6 648	7 082	6 440
Sonstiger Stahl	6	3	13
Walzstahlerzeugnisse							
Stabstahl	7 774	8 278	7 514
Walzdraht	2 110	2 573	2 850
Andere Profile	1 546	1 572	1 485
Blech und Band, warmgewalzt	11 054	11 037	13 205
Blech und Band, kaltgewalzt	5 056	4 939	6 308
Elektroblech	281	217	287
Weißblech	236	243	286
Stahlrohre	1 211	1 209	1 210
Draht	502	553	516
Schmiedestücke	61	53	54

9.57.2 Außenhandel

1 000 t

Erzeugnisse	Einfuhr				Ausfuhr			
	1996	1997	1998	1999	1996	1997	1998	1999
Eisenerz	10 075	14 043	14 042	13 237	0,0	0,0	0,0	0,0
Manganerz
Schrott	1 049	1 961	2 398	1 696	93	123	95	94
Roheisen	909	1 153	989	1 005	1,4	1,9	2,1	5,0
Ferrolegerungen	66	81	80	80	2,1	1,9	2,0	1,9
Walzstahlerzeugnisse								
Rohblöcke und Halbzeug	5 942	7 018	7 528	9 121	14	16	18	37
Warmbreitband	1 274	1 605	750	1 370	832	1 201	1 667	2 289
Gleisobauerzeugnisse	27	34	25	26	1,3	1,0	1,2	1,5
Formstahl und Stabstahl	592	570	364	261	145	141	122	140
Walzdraht	520	753	330	358	255	313	262	407
Bandstahl, warmgewalzt	9,7	22	22	19	1,9	2,1	24	20
Breitflachstahl	0,2	0,4	1,2	0,1	2,3	3,0	1,4	1,6
Blech	781	938	815	875	1 501	1 990	1 692	2 401
Verpackungsblech ¹⁾	111	97	103	110	75	126	126	178
Anderes überzogenes Blech	494	644	606	650	402	530	966	1 216
Elektroblech und -band	77	96	87	108	95	129	112	123
Stahlrohre und Verbindungsstücke	194	205	255	209	227	258	263	309
Gußrohre und Verbindungsstücke	4,5	2,7	1,8	2,3	0,4	0,9	6,0	8,2
Gezogener Draht	27	34	28	31	100	111	117	139

1) Weißblech und -band, verzinnertes Blech und spezialverchromtes Blech und Band (ECCS)

Quelle: Ministry of Economic Affairs, Taipeh; IISI, Brüssel

9.58 Thailand

1 000 t

Gegenstand der Nachweisung	1994	1995	1996	1997	1998	1999	2000
Eisenerzförderung	156	34	119	44
Rohstahlerzeugung	1 461	2 134	2 143	2 101	1 814	1 532	...
Rohblöcke	5	5	5	8	3	0	...
Stranggüß	1 457	2 129	2 138	2 093	1 814	1 532	...
Flüssigstahl für Stahlgüß
Elektrostahl	1 461	2 134	2 143	2 101	1 814	1 532	...
Walzstahlerzeugnisse							
Profile	1 493	1 923
Walzdraht	236	326	333	383	219	310	...
Weißblech und -band	237	271	262	257	206	250	...
Verzinktes Blech und Band	407	370	397	374	144
Stahlrohre, geschweißt	452	1 350	1 300	1 060	800	640	...

Quelle: IISI, Brüssel

9 Eisen- und Stahlindustrie im Ausland

9.59 Australien 9.59.1 Erzeugung 1 000 t

Gegenstand der Nachweisung	1996	1997	1998	1999	2000	2000		
						Oktober	November	Dezember
Eisenerzförderung	147 200	157 767	153 459	154 979
Sintererzeugung
Pelletserzeugung	1 600	1 600
Roheisenerzeugung ¹⁾	7 381	7 685	7 723	7 047	6 960	630	489	410
Rohstahlerzeugung	8 415	8 831	8 801	8 172	8 325	747	534	750
Rohblöcke	50	50	50	50
Strangguß	8 360	8 781	8 891	8 120
Flüssigstahl für Stahiguß	5	-	-	-	-	-	-	-
Oxygenstahl	7 370	7 731	7 745	6 900
Siemens-Martin-Stahl	-	-	-	-	-	-	-	-
Elektrostahl	1 045	1 100	1 056	1 270
Stahlrohrerzeugung	335	379
Nahtlose Rohre
Geschweißte Rohre

9.59.2 Außenhandel 1 000 t

Erzeugnisse	Einfuhr				Ausfuhr			
	1996	1997	1998	1999	1996	1997	1998	1999
Eisenerz	4 081	5 559	4 930	4 283	128 606	147 266	136 277	139 646
Schrott	28	2,2	10	5,2	637	763	574	749
Roheisen	7,6	38	92	43	81	45	58	284
Ferrolegerungen	64	44	46	37	0,1	0,8	0,3	0,1
Walzstahlerzeugnisse								
Rohblöcke und Halbzeug	34	124	37	2,3	1 245	1 458	1 826	1 546
Warmbreitband	107	104	113	173	729	364	421	435
Gleisoberbauerzeugnisse	10	18	11	8,2	3,6	5,3	2,9	3,9
Formstahl	25	39	36	49	50	4,0	1,1	1,0
Stabstahl	160	72	95	88	73	192	172	132
Betonstahl in Stäben
Walzdraht	32	81	61	43	232	215	181	128
Bandstahl, warmgewalzt	5,3	8,0	7,2	5,8	0,4	0,4	0,5	0,2
Breitflachstahl	0,4	1,2	0,0	0,7	-	0,0	0,0	3,0
Blech 3 mm und mehr	66	94	115	122	178	247	124	98
Blech unter 3 mm	70	60	97	131	27	58	33	79
Verpackungsblech ²⁾	10	24	15	19	83	112	114	137
Anderes überzogenes Blech	188	220	282	260	348	393	431	381
Elektroblech und -band	13	14	15	14	0,5	0,2	0,2	0,2
Stahlrohre und Verbindungsstücke	267	277	314	226	65	74	64	66
Gußrohre und Verbindungsstücke	0,7	0,1	0,9	0,8	26	23	21	15
Gezogener Draht	45	46	59	63	52	45	31	36

1) Einschl. Ferrolegerungen.

2) Weißblech und -band, verzinktes Blech und spezialverchromtes Blech und Band (ECCS).

9.60 Neuseeland 1 000 t

Gegenstand der Nachweisung	1996	1997	1998	1999	2000	2000		
						Oktober	November	Dezember
Eisenerzförderung	2 600	2 500	2 700	2 400
Roheisenerzeugung	619	534	609	620	599	53	44	55
Eisenschwamm	619	534	609	620
Rohstahlerzeugung	808	758	756	744	765	67	61	65
Strangguß	808	758	756	744
Oxygenstahl	539	500	543	535
Elektrostahl	269	255	213	210
Stahlrohre, geschweißt

Quelle: IISI, Brüssel

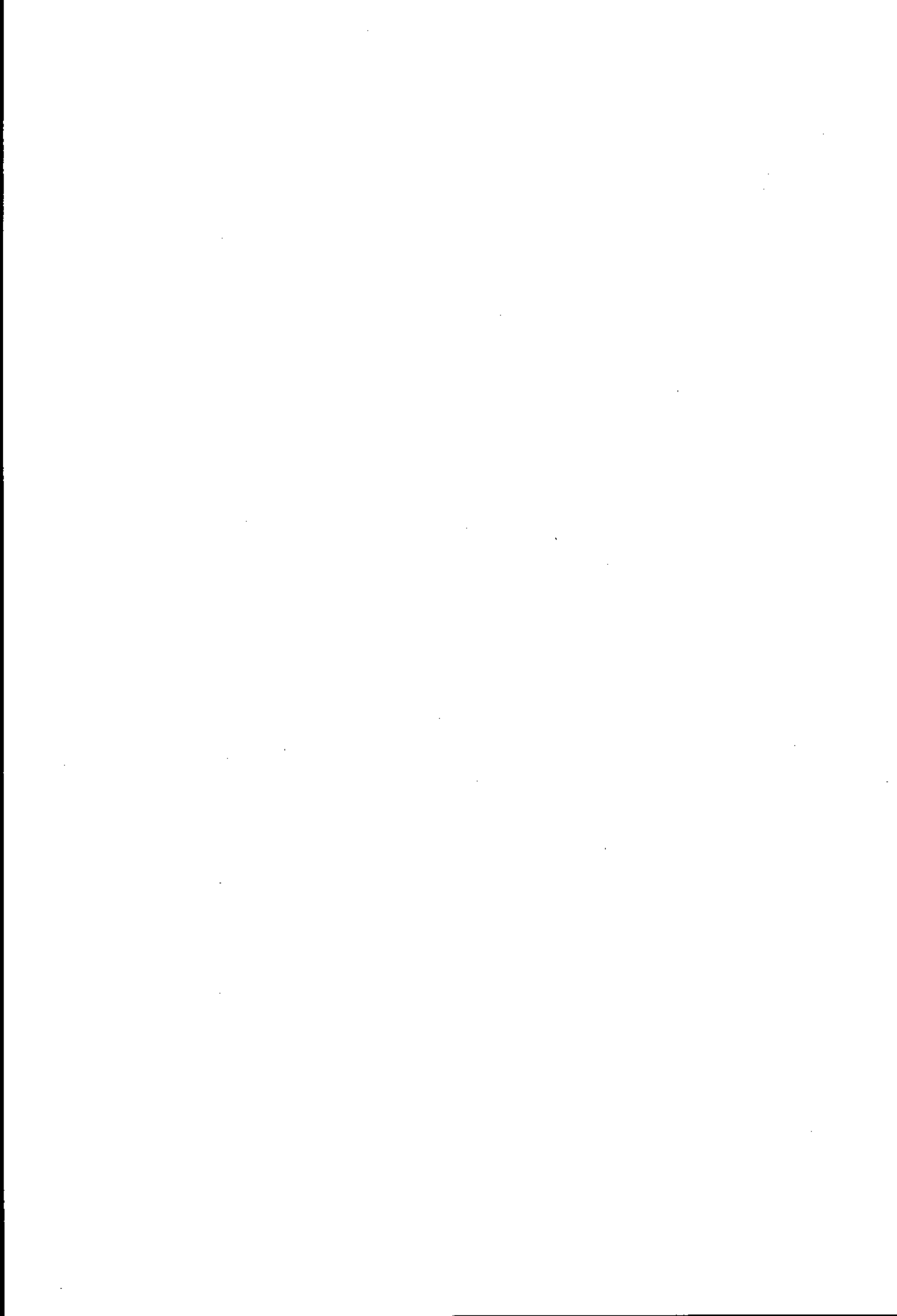

Fachserie 4: Produzierendes Gewerbe

Reihe 1: Zusammenfassende Daten für das Produzierende Gewerbe (vorgesehen)

Reihe 2: Indizes für das Produzierende Gewerbe

Reihe 2.1: Indizes der Produktion und der Arbeitsproduktivität im Produzierenden Gewerbe

Monatlich (etwa 7 Wochen nach dem Berichtszeitraum): Index der Produktion für das Produzierende Gewerbe sowie vierteljährliche Produktionsindizes nach Wirtschaftszweigen.

Reihe 2.2: Auftragseingang und Umsatz im Verarbeitenden Gewerbe – Indizes –

Monatliche Indexberechnung für Inland, Ausland und Insgesamt nach Wirtschaftszweigen (vorläufige Ergebnisse ca. 8 Wochen nach dem Berichtszeitraum, endgültige Ergebnisse im Folgebericht).

Reihe 3: Produktion im Produzierenden Gewerbe

Reihe 3.1: Produktion im Produzierenden Gewerbe

Vierteljährliche und *jährliche* Darstellung der Produktion von rd. 6 400 Gütern (Menge und Wert) und ergänzende Angaben aus der Preisstatistik.

Reihe 3.S.1: Produktion im Produzierenden Gewerbe in den neuen Bundesländern 3. und 4. Vierteljahr 1990

Reihe 3.2: Struktur der Produktion im Produzierenden Gewerbe

Jährliche Darstellung der Produktion von rd. 1 100 Güterklassen nach der Herkunft aus den Wirtschaftszweigen.

Reihe 4: Verarbeitendes Gewerbe sowie Bergbau und Gewinnung von Steinen und Erden

Beschäftigung, Umsatz und Investitionen der Unternehmen

Reihe 4.1.1: Beschäftigung, Umsatz und Energieversorgung der Betriebe des Verarbeitenden Gewerbes sowie des Bergbaus und der Gewinnung von Steinen und Erden

Monatlich (etwa 9 Wochen nach dem Berichtszeitraum): Betriebe und fachliche Betriebsteile in wirtschaftssystematischer Gliederung und nach Ländern (für Bergbau und Verarbeitendes Gewerbe insgesamt). Für **Betriebe**: zusätzlich Zahl der Angestellten und Arbeiter, geleistete Arbeiterstunden und Energieversorgung; für **fachliche Betriebsteile**: Zahl der Einheiten und der Beschäftigten sowie Umsatz.

Reihe 4.1.2: Betriebe, Beschäftigte und Umsatz des Verarbeitenden Gewerbes sowie des Bergbaus und der Gewinnung von Steinen und Erden nach Beschäftigtengrößenklassen

Jährlich für September Ergebnisse für Betriebe nach Beschäftigtengrößenklassen (Betriebe, Beschäftigte und Umsatz in wirtschaftssystematischer Gliederung; Länderergebnisse für Bergbau und Verarbeitendes Gewerbe insgesamt).

Reihe 4.1.3: Regionale Verteilung der Betriebe im Bergbau und im Verarbeitenden Gewerbe und deren Beschäftigte

Alle 4 Jahre: Anzahl der Betriebe und deren Beschäftigte in wirtschaftssystematischer und regionaler Gliederung (bis einschl. Kreise).

Reihe 4.1.4: Beschäftigte und Umsatz der Betriebe des Verarbeitenden Gewerbes sowie des Bergbaus und der Gewinnung von Steinen und Erden nach Bundesländern

Jährlicher Bericht.

Reihe 4.2: Beschäftigte, Umsatz und Investitionen der Unternehmen und Betriebe des Verarbeitenden Gewerbes sowie des Bergbaus und der Gewinnung von Steinen und Erden – Investitionen –

Jährlicher Vorbericht mit vorläufigen Unternehmens- und Betriebsergebnissen der Investitionserhebung. Die endgültigen Ergebnisse erscheinen in tieferer systematischer Gliederung in den Reihen:

Reihe 4.2.1: Beschäftigte, Umsatz und Investitionen der Unternehmen und Betriebe des Verarbeitenden Gewerbes sowie des Bergbaus und der Gewinnung von Steinen und Erden

Jährlich: Beschäftigte, Umsatz, Investitionen und Zugänge an vermieteten oder mit Finanzierungsleasing beschafften Sachanlagen (jeweils nach Wirtschaftszweigen und Beschäftigten- und Umsatzgrößenklassen).

Reihe 4.2.2: Konzentrationsstatistische Daten für den Bergbau und das Verarbeitende Gewerbe sowie das Baugewerbe

2-jährlich: Konzentrationsraten und -koeffizienten für Unternehmen und Betriebe des Bergbaus und des Verarbeitenden Gewerbes.

Reihe 4.2.4: Material- und Wareneingang im Verarbeitenden Gewerbe sowie im Bergbau und in der Gewinnung von Steinen und Erden

4-jährlich: Material- und Wareneingang der Unternehmen des Bergbaus und des Verarbeitenden Gewerbes nach Warenarten und Wirtschaftszweigen.

Reihe 4.3: Kostenstruktur der Unternehmen des Verarbeitenden Gewerbes sowie des Bergbaus und der Gewinnung von Steinen und Erden

Jährlich: Beschäftigte, Bestandteile der Gesamtleistung, wichtige Kostenarten sowie Kosten- und Leistungsstruktur (Gliederung: wirtschaftssystematisch sowie nach Beschäftigtengrößenklassen).

Reihe 4.5.2: Schätzung des Nettoproduktionswertes im Bergbau und im Verarbeitenden Gewerbe 1991 (Zensus)

– Regionale und sektorale Verflechtung der Unternehmen und Betriebe –

Reihe 5: Baugewerbe

Reihe 5.1: Beschäftigung und Umsatz der Betriebe im Baugewerbe

Jährliche Ergebnisse der zur Jahresmitte durchgeführten Erhebung nach Wirtschaftszweigen und Beschäftigtengrößenklassen z.T. in regionaler Gliederung bis zu Kreisen.

Reihe 5.2: Beschäftigung, Umsatz und Investitionen der Unternehmen im Baugewerbe

Jährlich: Beschäftigte, Bruttolohn- und -gehaltssumme, Jahresbauleistung, Umsatz und Investitionen nach Wirtschaftszweigen und Beschäftigtengrößenklassen. Unternehmen mit 20 Beschäftigten und mehr.

Reihe 5.3: Kostenstruktur der Unternehmen im Baugewerbe

Jährlich: Kosten- und Leistungsgrößen im Bauhaupt- und Ausbaugewerbe nach Wirtschaftszweigen und Beschäftigtengrößenklassen. Unternehmen mit 20 Beschäftigten und mehr.

Reihe 5.S.1: Beschäftigung, Umsatz und Gerätebestand der Betriebe im Baugewerbe nach der Klassifikation der Wirtschaftszweige, Ausgabe 1993 (WZ 93) – 1995 –

In diesem Sonderheft werden erstmalig Ergebnisse der zur Jahresmitte 1995 durchgeführten Jahreserhebung in der Gliederung nach der WZ 93 vorgelegt. Diese WZ 93 basiert auf der EU-einheitlichen Zweigklassifikation NACE Rev. 1.

Die Ergebnisse sind nach Wirtschaftszweigen und Beschäftigtengrößenklassen dargestellt, z.T. auch in regionaler Gliederung bis zu den Kreisen. Die qualitativen und quantitativen Veränderungen gegenüber der bisher in der Bundesrepublik angewandten Zweigsystematik „SYPRO“ werden erläutert.

Fortsetzung siehe folgende Seite

Reihe 6: Energie und Wasserversorgung

Reihe 6.1: Beschäftigung, Umsatz, Investitionen und Kostenstruktur der Unternehmen in der Energie- und Wasserversorgung

Jährlich (auch für fachliche Unternehmensteile): Beschäftigte, Arbeiterstunden, Löhne und Gehälter, Umsätze, Lagerbestände und Investitionen nach Wirtschaftszweigen und -bereichen sowie nach Beschäftigten- und Umsatzgrößenklassen. Außerdem Brutto- und Nettowertschöpfung, Brutto- und Nettowertschöpfung, Materialverbrauch und Wareneinsatz sowie Kosten nach Kostenarten.

Reihe 6.2 und 6.3 unbesetzt

Reihe 6.4: Stromerzeugungsanlagen der Betriebe im Bergbau und im Verarbeitenden Gewerbe

Jährlich: Betriebe mit Stromerzeugungsanlagen nach Wirtschaftszweigen und Ländern; Leistung und Belastung der Stromerzeugungsanlagen sowie Verbrauch an Brennstoffen für die Elektrizitätserzeugung.

Reihe 7: Handwerk

Reihe 7.1: Beschäftigte und Umsatz im Handwerk

Vierteljährlich: Beschäftigte und Umsatz in ausgewählten Wirtschafts- und Gewerbebranchen.

Reihe 8: Fachstatistiken

Reihe 8.1: Eisen- und Stahl (Eisenerzbergbau, eisenschaffende Industrie, Eisen-, Stahl- und Tempergießerei)

Monatlicher Vorbericht mit ersten vorläufigen Produktionszahlen und Monatsbericht über wesentliche Entwicklungstendenzen.

Der *Vierteljahresbericht* gibt Überblick über Struktur und Entwicklung der entsprechenden Bereiche, auch im Ausland.

Reihe 8.2: Düngemittelversorgung

Vierteljährlicher und *jährlicher* Bericht mit Angaben über den Inlandsabsatz nach Ländern und Düngesorten sowie Nährstoffgehalten.

Reihe S: Sonderbeiträge

Reihe S.12: Dienstleistungen im Produzierenden Gewerbe 1988

– Ergebnisse einer Testerhebung –

Reihe S.13: Gegenüberstellung der Produktion im Produzierenden Gewerbe nach den Systematischen Güterverzeichnissen für Produktionsstatistiken (GP) von 1989 und 1982

Reihe S.14: Neuberechnung der Auftragseingangs- und Umsatzindizes für das Verarbeitende Gewerbe sowie der Auftragseingangs- und Auftragsbestandsindizes für das Bauhauptgewerbe auf Basis 1991

Reihe S.15: Neuberechnung der Produktionsindizes auf Basis 1991

Reihe S.16: Neuberechnung der Auftragseingangs- und Umsatzindizes für das Verarbeitende Gewerbe auf Basis 1995

Reihe S.17: Neuberechnung der Produktionsindizes und des Index der Arbeitsproduktivität auf Basis 1995

Einzelveröffentlichungen

Zensus im Produzierenden Gewerbe 1979 (7 Hefte)

Handwerkszählung vom 31. März 1995

Die Handwerkszählung 1995 war die erste Totalerhebung in diesem Bereich seit 18 Jahren. Gleichzeitig war sie die erste Zählung des Handwerks, die im wiedervereinigten Deutschland durchgeführt wurde. Nach der Auswertung dieser Erhebung liegen nunmehr wieder aktuelle und zuverlässige Strukturdaten über diesen wichtigen Bereich des deutschen Mittelstandes vor. Damit konnte eine bedeutende Datenlücke geschlossen werden. So zeigte die Zählung u. a., daß das Handwerk einen wesentlich größeren Stellenwert besitzt, als die bisherigen Daten vermuten ließen. In der öffentlichen Diskussion ist dies bereits auf eine breite Resonanz gestoßen.

Die Ergebnisse der Handwerkszählung 1995 werden auf Diskette und in drei Sonderheften innerhalb der Fachserie 4 veröffentlicht:

Heft 1: Ergebnisse für Unternehmen und Nebenbetriebe nach Gewerbebranchen

Enthält u. a. Angaben über Beschäftigte, Umsatz, Umsatzarten und Absatzrichtung nach Beschäftigten- und Umsatzgrößenklassen, Daten über Beschäftigte und Umsatz nach Ländern sowie Ergebnisse der Handwerkszählungen 1977 und 1995 im Zeitvergleich.

Heft 2: Ergebnisse für Unternehmen und Nebenbetriebe nach Gewerbebranchen

– Beschäftigte nach ihrer Stellung im Unternehmen, Löhne, Gehälter und gesetzliche Sozialkosten

Enthält u. a. Angaben über Beschäftigte nach ihrer Stellung im Unternehmen, Umsatz, Löhne, Gehälter und gesetzliche Sozialkosten nach Beschäftigten- und Umsatzgrößenklassen.

Heft 3: Ergebnisse für Unternehmen und Nebenbetriebe nach ausgewählten Wirtschaftszweigen der Klassifikation der Wirtschaftszweige, Ausgabe 1993

Enthält u. a. Angaben über Beschäftigte nach ihrer Stellung im Unternehmen, Umsatz, Umsatzarten, Absatzrichtung, Löhne, Gehälter und gesetzliche Sozialkosten nach Beschäftigten- und Umsatzgrößenklassen.

Zählung im handwerksähnlichen Gewerbe vom 31. März 1996

Die Zählung im handwerksähnlichen Gewerbe 1996 war die erste Totalerhebung in diesem Bereich. Nach der Auswertung der Erhebung liegen nunmehr erstmals aktuelle und zuverlässige Informationen über diesen überwiegend kleingewerblich strukturierten Bereich vor. Die Bundesergebnisse aus dieser Zählung werden in einem Sonderheft innerhalb der Fachserie 4 sowie auf Diskette zur Verfügung gestellt.

„Ausgewählte Zahlen für die Bauwirtschaft“

Monatliche Querschnittsveröffentlichung mit den Hauptteilen Baugewerbe und Bautätigkeit sowie mit ausgewählten Daten aus zahlreichen anderen Sachgebieten.

„Ausgewählte Zahlen zur Energiewirtschaft“

Monatliche und jährliche Querschnittsveröffentlichungen über Aufkommen und Verwendung von festen, flüssigen und gasförmigen Brennstoffen sowie Elektrizität. Preisindizes und Preise für ausgewählte Energiearten. Beschäftigung der Betriebe in der Energie- und Wasserversorgung, Mineralölsteuern, Klimadaten.

Klassifikationen

Klassifikation der Wirtschaftszweige mit Erläuterungen, Ausgabe 1993

Systematik der Wirtschaftszweige mit Betriebs- und ähnlichen Benennungen, Ausgabe 1979

Alphabetisches Verzeichnis der Betriebs- und ähnlichen Benennungen zur Systematik der Wirtschaftszweige, Ausgabe 1988

Systematisches Güterverzeichnis für Produktionsstatistiken, Ausgabe 1995



Statistisches Bundesamt
Gustav-Stresemann-Ring 11
65189 Wiesbaden

Veröffentlichungen und Prospekte sind durch den Verlag METZLER-POESCHEL, Verlagsauslieferung: SFG-Servicecenter Fachverlage GmbH, Postfach 4343, 72774 Reutlingen, Tel. 0 70 71 / 93 53 50, erhältlich.