

**LAND- UND
FORSTWIRTSCHAFT, FISCHEREI**

FACHSERIE

3

Reihe 3

Bodennutzung und pflanzliche Erzeugung

1981



HERAUSGEBER: STATISTISCHES BUNDESAMT WIESBADEN
VERLAG: W. KOHLHAMMER GMBH STUTTGART UND MAINZ
Bestellnummer: 2030300 – 81700

Erschienen im Mai 1982

Nachdruck - auch auszugsweise - nur mit Quellenangabe gestattet

Preis: DM 11,60

Inhalt

	Seite
T e x t t e i l	
Vorbemerkung	5
Rechtgrundlagen	6
Durchführung der Einzelerhebungen	6
Hinweise zu den Tabellen	8
 T a b e l l e n t e i l	
1 Gesamtfläche 1981 im Bundesgebiet nach Nutzungsarten mit Begriffsbestimmungen der Arbeitsgemeinschaft der Vermessungsverwaltungen der Länder	9
2 Grund- und Verhältniszahlen der Gesamtfläche 1981 nach Nutzungsarten (nach Ländern)	10
3 Gesamtfläche nach Nutzungsarten (nach Regierungsbezirken)	12
4 Grund- und Verhältniszahlen der landwirtschaftlich genutzten Fläche 1981 (nach Ländern)	14
5 Bodennutzung und Ernte (nach Ländern)	16
6 Die wichtigsten Hektarerträge 1981 (nach Kreisen)	23
7 Obsternte (nach Regierungsbezirken)	32
8 Anbau und Ernte von Gemüse auf dem Freiland (nach Regierungsbezirken)	
8.1 Wichtigere Gemüsearten	40
8.2 Weitere Gemüsearten	53
9 Anbau und Ernte von Gemüse in Unterglasanlagen (nach Ländern)	56
10 Anbau von Zierpflanzen (nach Regierungsbezirken)	
10.1 Auf dem Freiland	57
10.2 In Unterglasanlagen	60
11 Pflanzenbestände in Baumschulen (nach Regierungsbezirken)	
11.1 Betriebe und Baumschulflächen	67
11.2 Obstgehölze (Veredlungen mit Krone)	68
11.3 Ziergehölze	69
11.4 Forstpflanzen	70
12 Weinmosternte (nach Anbaugebieten und Bereichen)	
12.1 Insgesamt	71
12.2 Weißmost	72
12.3 Rotmost	73
13 Weinmosternte nach Rebsorten (nach Anbaugebieten und Bereichen)	
13.1 Müller-Thurgau	74
13.2 Riesling, Weißer	75
13.3 Silvaner, Grüner	76
13.4 Regional bedeutende Rebsorten	77
13.5 Burgunder, Blauer Spät	78
13.6 Portugieser, Blauer	79
14 Lagerbehälter für Weinmost und Wein (nach Regierungsbezirken)	80
15 Weinerzeugung (nach Regierungsbezirken)	82

	Seite
16 Weinbestände (nach Regierungsbezirken)	
16.1 Trinkwein	84
16.2 Verarbeitungswein	86

A n h a n g

1 Klimatische Verhältnisse (nach Beobachtungsstationen)	88
2 Düngemittellieferungen für den Verbrauch in der Landwirtschaft (nach Ländern)	91
3 Bevölkerung und durchschnittlicher Verbrauch von Nahrungsmitteln	92
4 Verkaufserlöse pflanzlicher Erzeugnisse	93
5 Kreisgrenzenkarte der Bundesrepublik Deutschland	94

Die Angaben beziehen sich auf das Bundesgebiet; sie schließen Berlin (West) ein.

Abkürzungen

% = Prozent	l = Liter
mm = Millimeter	hl = 100 Liter
cm = Zentimeter	kg = Kilogramm
m = Meter	dt = Dezitonne (100 kg)
m ² = Quadratmeter	t = Tonne
ha = Hektar	RB = Regierungsbezirk

Zeichenerklärung

-	= nichts vorhanden
0	= mehr als nichts, aber weniger als die Hälfte der kleinsten Einheit, die in der Tabelle zur Darstellung gebracht werden kann
.	= kein Nachweis vorhanden
X	= Nachweis ist nicht sinnvoll bzw. Fragestellung trifft nicht zu
..	= Einzelangaben (kann aus Gründen der Geheimhaltung nicht veröffentlicht werden)

Abweichungen in den Summen erklären sich durch Runden der Zahlen

Vorbemerkung

Der vorliegende Bericht enthält die wesentlichen Ergebnisse der Statistiken aus den Bereichen der Bodennutzung und der pflanzlichen Erzeugung im Jahr 1981. Der bisherige Titel "Pflanzliche Erzeugung" dieser Veröffentlichung wurde bei gleichem Inhalt in "Bodennutzung und pflanzliche Erzeugung" abgeändert.

Im einzelnen werden die Ergebnisse der jährlichen Anbaustatistiken (Bodennutzungshaupterhebung, Gemüseanbauerhebung) im Zusammenhang mit den jeweils endgültigen Ergebnissen der jährlichen Erntefeststellungen über landwirtschaftliche Feldfrüchte und Grünland, Gemüse, Obst und über Weinmost dargestellt. Der Bereich der pflanzlichen Produktion wird vervollständigt durch die Ergebnisse der in 3-jährlichem Turnus durchzuführenden Zierpflanzenerhebung sowie durch die Bestandszahlen der Baumschulgehölze im Juli/August. Ferner werden Angaben über die Weinbestände und die Lagerbehälter für Traubenmost und Wein von Ende August und über die Weinerzeugung nach dem Stand von Mitte Dezember aufgeführt.

Die Zahlenübersichten bringen vollständige Ergebnisse für das Bundesgebiet in der Gliederung nach Bundesländern und ausgewählte Ergebnisse nach Regierungsbezirken und Kreisen. Im Anhang sind einige ergänzende Ergebnisse aus anderen statistischen Bereichen dargestellt (Düngemittel, Witterung, Bevölkerung und durchschnittlicher Verbrauch von Nahrungsmitteln und Verkaufserlöse pflanzlicher Erzeugnisse).

Die vorläufigen und endgültigen Ergebnisse der Anbauerhebungen werden weiterhin in Einzelberichten veröffentlicht, während die laufend anfallenden Ergebnisse der Ernteberichterstattung über Auswinterung, Wachstumsstand, Erntevorschätzungen und Ernteerträge ab 1982 nicht mehr getrennt nach Kulturarten sondern zusammengefaßt in der Reihe 3.2.1 "Wachstum und Ernte" erscheinen. Die ab 1982 gültige Untergliederung der Reihe 3 sowie die neuen Bestellnummern sind dem Veröffentlichungsverzeichnis des Statistischen Bundesamtes vom 1. Januar 1982 zu entnehmen. Über die wichtigsten Ergebnisse wird außerdem in der Monatszeitschrift "Wirtschaft und Statistik" berichtet.

Rechtsgrundlagen

Die gesetzliche Grundlage für die Durchführung der Bodennutzungs- und Erntestatistik bildet das "Gesetz über Bodennutzungs- und Ernteerhebung" in der Fassung vom 21. August 1978 (BGBl. I S. 1509). Einen Abdruck dieses Gesetzes enthält das Jahreshaft Pflanzliche Erzeugung 1979 (S. 113 - 116).

Die Obstanbauerhebung 1977 ist durch die Verordnung vom 25. Januar 1977 (BGBl. I S. 219) und durch die Richtlinie 76/625 EWG des Rates vom 20. Juli 1976 (ABl. Nr.-L 218 vom 11. August 1976 S. 10) angeordnet.

Die Statistiken der Weinbestände und der Weinerzeugung beruhen auf folgenden Rechtsgrund-

lagen: Verordnung Nr. 24/62 des Rates der EWG, Verordnungen Nr. 134/62 und 1136/70 der EWG-Kommission, Gesetz über Maßnahmen auf dem Gebiet der Weinwirtschaft vom 29. August 1961 in der Neufassung vom 11. September 1980 (BGBl. I S. 1659).

Das "Gesetz über die Statistik für Bundeszwecke" (BStatG) vom 14. März 1980 (BGBl. I S. 289) bildet mit seinen Bestimmungen über die Auskunftspflicht und die Geheimhaltung von Einzelangaben eine allgemeine Rechtsgrundlage auch für die Durchführung der Statistiken im Bereich der pflanzlichen Erzeugung.

Durchführung der Einzelerhebungen

Flächenerhebung

Entsprechend dem neuen Gesetz über Bodennutzungs- und Ernteerhebung fand 1981 zum zweiten Mal eine Flächenerhebung statt. Zum Vergleich der Ergebnisse dieser Erhebung mit denen der ersten, 1979 durchgeführten Flächenerhebung ist anzumerken, daß zwischen beiden Erhebungen erhebliche Bereinigungen, Umstellungen und Aktualisierungen der Liegenschaftskataster stattgefunden haben. Es dürften deshalb die Ergebnisse der zweiten Flächenerhebung genauer sein als die der ersten. Folge dieser Maßnahmen ist jedoch, daß die Unterschiede, die sich rechnerisch zwischen den Daten beider Erhebungen ergeben, nicht allein auf tatsächliche Veränderungen in der Zwischenzeit zurückzuführen sind. Eine Beschreibung der Flächenstatistik ist im Jahressband 1979 erfolgt.

Bodennutzungshaupterhebung

Die Bodennutzungshaupterhebung dient dazu, die Anbauflächen der landwirtschaftlichen Kulturen zu ermitteln.

Sie ist damit eine wichtige Voraussetzung für die jährliche Feststellung der Erntemengen. Die Erhebung wird in jedem Jahr durchgeführt, und zwar in jedem vierten Jahr total und in den Zwischenjahren als Stichprobe. 1981 fand eine Stichprobenerhebung statt. Das bedeutet u.a., daß keine Ergebnisse in tiefer regionaler Gliederung - Kreisdaten - ermittelt worden sind.

Gemüseanbauerhebung

Die Gemüseanbauerhebung ermittelt den Anbau von Gemüse und Erdbeeren. Sie findet jährlich im Juli statt und wird alle drei Jahre, zuletzt 1981, allgemein und in den übrigen Jahren repräsentativ bei höchstens 12 000 Auskunftspflichtigen durchgeführt. In den Jahren mit allgemeiner Erhebung werden gesondert der Anbau von Gemüse zur Erfüllung vertraglicher Bindungen bei der Erzeugung und beim Absatz sowie der Anbau von Zierpflanzen nach Pflanzenarten und Pflanzengruppen festgestellt. Auskunftspflichtig sind jeweils die Inhaber der Betriebe, die Gemüse, Erdbeeren oder Zierpflanzen zum Verkauf anbauen.

Obstanbauerhebung

Die O b s t a n b a u e r h e b u n g erstreckt sich auf Betriebe mit Anbau von Baumobst in Hauptnutzung auf einer Fläche von 15 und mehr Ar. Es werden dabei die Anbauflächen sowie Zahl und Alter der Bäume nach Arten getrennt erfaßt. Die Erhebung wurde erstmals 1972 durchgeführt und wird seitdem in fünfjährlichem Turnus abwechselnd allgemein und repräsentativ wiederholt. Die ermittelten Baumzahlen werden bei der jährlichen Berechnung der Obsternte im Bereich Marktobstbau verwendet.

Für den außerhalb des Marktobstbaus noch vorhandenen Teil der Obstproduktion - vorwiegend Anbau in Haus- und Kleingärten sowie Streulagen - fanden in neuerer Zeit keine Bestandsfeststellungen mehr statt. Zuletzt waren die Bäume im Rahmen der Obstbaumzählung 1965 gezählt worden. Die Ergebnisse dieser Zählung sind in einigen Bundesländern aktualisiert worden und dienen in dem Bereich "Übriger Anbau" bis heute als Basis für die Berechnung der jährlichen Obsternte.

Baumschulerhebung

Die B a u m s c h u l e r h e b u n g erfaßt Baumschulflächen und Pflanzenbestände von Obstgehölzen, Ziergehölzen und Forstpflanzen in der Unterteilung nach Art, Zahl und Anzuchtmerkmalen. Sie wird allgemein durchgeführt und findet jährlich in den Monaten Juli und August statt. Auskunftspflichtig sind alle Personen, die sich mit der Anzucht der genannten Gehölze befassen. Ausgenommen sind betriebseigene Forstbaumschulen, deren Anzuchten ausschließlich im eigenen Betrieb Verwendung finden.

Statistik der Weinbestände und der Lagerbehälter für Wein

Die W e i n b e s t a n d s s t a t i s t i k stellt jährlich zum 31. August, dem Ende des Weinwirtschaftsjahres, die Vorräte an Trink- und Verarbeitungswein bei Erzeugern

und Handel (ohne Einzelhandel mit geringen Beständen) fest. Die Erhebung wird wegen der Vielzahl der zu ermittelnden Tatbestände allgemein durchgeführt; dabei sind die Bestände nach Weinart, Herkunft und Betriebsart, in der sie gelagert werden, zu unterscheiden.

Die im Zusammenhang mit den Weinbeständen durchgeführte Erhebung der L a g e r b e - h ä l t e r f ü r W e i n vermittelt im Zusammenhang mit den Vorräten und den zu erwartenden Ernteaussichten einen wichtigen Hinweis auf die Unterbringungsmöglichkeiten des neuen Herbstes und somit auch auf den bevorstehenden Verlauf des Herbstgeschäftes.

Weinerzeugungsstatistik

Die W e i n e r z e u g u n g s s t a t i s t i k stellt jährlich zum 15. Dezember den aus der eingebrachten Mostmenge des letzten Herbstes erzeugten Wein fest. Sie wird allgemein bei Weinbaubetrieben mit Marktbelieferung durchgeführt. Der direkte Vergleich mit der im Rahmen der "Ergänzenden Ernteermittlung" festgestellten Weinmosternte ist durch einen anders abgegrenzten Erhebungsbereich und durch die Berücksichtigung kellerwirtschaftlicher Maßnahmen (z.B. Gär- und Abstichverluste, Anreicherung, Verschnitt) eingeschränkt. Die Einstufung nach Qualität wird nach der Eignung vorgenommen und greift dem späteren Urteil der amtlichen Prüfung nicht vor.

Erntestatistik

Die E r n t e s t a t i s t i k stellt die durchschnittlichen Ernteerträge und die erzeugten Erntemengen aller in die Erhebungen einbezogenen Arten fest.

Zur Ermittlung der durchschnittlichen Hektarerträge werden je nach Fruchtart verschiedene Verfahren angewendet, und zwar für Getreide und Kartoffeln die "Besondere Ernteermittlung", für Futterrüben und Weinmost die "Ergänzende Ernteermittlung" und für die übrigen Feldfrüchte, Rauhfutter, Gemüse und Obst die

"Ernteschätzung". Aus den durch die Bodennutzungshaupt- und Gemüseanbauerhebung ausgewiesenen Anbauflächen und den ermittelten durchschnittlichen Hektarerträgen errechnen sich die erzeugten Erntemengen. Bei der Weinmosternernte werden außerdem die durchschnittlichen Mostgewichte und Säuregehalte für die wichtigsten Rebsorten getrennt festgestellt. Zusätzlich erfolgt eine Einstufung nach den Qualitätsstufen: Tafelwein, Qualitätswein und Qualitätswein mit Prädikat, ohne daß dadurch der endgültigen Zuordnung durch die amtlichen Prüfstellen vorgegriffen wird. Bei der Obst-

ernte werden den Berechnungen der Erntemengen die durchschnittlichen Baumerträge sowie die Zahl der ertragfähigen Bäume zugrunde gelegt.

Die o.a. Verfahren der Erntemessung und Ernteschätzung wurden in den Jahreshften Bodennutzung und Ernte 1968 und 1969 sowie in den Jahreshften Gartenbau und Weinwirtschaft 1968 und 1975 eingehend erläutert. Zu Problemen der Ernteberichterstattung wurde außerdem in "Wirtschaft und Statistik", Heft 7/1978 Stellung genommen.

Hinweise zu den Tabellen

Teilweise sind in den Tabellen 1 bis 3 Begriffe aufgeführt, die denen in den Tabellen 4 und 5 - bzw. den entsprechenden Tabellen in früheren Jahreshften - entsprechen oder ähnlich sind. Infolge unterschiedlicher Abgrenzung und z.T. auch größerer definitorischer Unterschiede sind sie jedoch nicht miteinander vergleichbar (siehe nähere Erläuterung auf S. 6 des Jahresbandes 1979).

Durch Einführung einer unteren Erfassungsgrenze bei der Bodennutzungshaupterhebung werden ab 1979 nur noch die Flächen landwirtschaftlicher Betriebe ab einer bestimmten Mindestgröße (im Regelfall 1 ha Betriebsfläche) erfaßt. Deshalb sind die Flächenangaben und die auf der Grundlage der Anbauflächen er-

rechneten Erntemengen bis 1978 mit den Folgejahren nicht voll vergleichbar. Die Hektarerträge können dagegen uneingeschränkt miteinander verglichen werden. (Nähere Erläuterungen siehe Jahresband 1979, S. 7).

Die Zuckerrübenernte wird ab 1978 aufgrund einer Vereinbarung zwischen der Wirtschaftlichen Vereinigung Zucker e.V. (WVZ) und dem Bundesministerium für Ernährung, Landwirtschaft und Forsten nach der von der WVZ ermittelten Rübenanlieferung an die Zuckerfabriken zuzüglich der von den Rübensaftfabriken verarbeiteten Rübenmengen von der amtlichen Statistik übernommen. Die Länderergebnisse beruhen dagegen auf der Ernteschätzung durch die amtlichen Berichterstatter und sind deshalb zum Bundesergebnis nicht schlüssig addierbar.

1 Gesamtfläche 1981 im Bundesgebiet nach Nutzungsarten*
mit Begriffsbestimmungen der Arbeitsgemeinschaft der Vermessungsverwaltungen der Länder (Adv)

Schl.- zahl	Nutzungsart mit Begriffsbestimmung	Fläche	
			1 000 ha
100/ 200	GEBÄUDE- UND FREIFLÄCHE Flächen mit Gebäuden und baulichen Anlagen sowie unbebaute Flächen (Freiflächen), die Zwecken der Gebäude untergeordnet sind. Zu den unbebauten Flächen zählen Voroärten, Hausgärten, Spielplätze, Stellplätze und andere Flächen, es sei denn, daß sie wegen eigenständiger Verwendung nach ihrer tatsächlichen Nutzung auszuweisen sind. (Die unbebauten Flächen gelten gewöhnlich als der Bebauung untergeordnet, wenn sie das 10fache der bebauten Fläche nicht überschreiten. Flächen bis zu 0,2 ha gelten bei obiger Nutzung als der Bebauung untergeordnet.)		1 360
130	WOHNEN Gebäude- und Freiflächen, die vorherrschend Wohnzwecken dienen.	X	
170	GEWERBE UND INDUSTRIE Gebäude- und Freiflächen, die vorherrschend gewerblichen und industriellen Zwecken dienen. (Hierzu gehören bei einem Betriebsgelände auch Verwaltungsgebäude, Wohngebäude für Betriebsinhaber, Hausmeister, Pförtner usw., Stellplätze und Garagen, soweit sie mit den eigentlichen Betriebsanlagen räumlich zusammenliegen, ferner Werkstraßen, Gleisanlagen, Lagerplätze, Verladerrampen.)	X	
300	BETRIEBSFLÄCHE Unbebaute Flächen, die vorherrschend gewerblich, industriell oder für Zwecke der Ver- und Entsorgung genutzt werden.		142
310	ABBAULAND Flächen, die durch Abbau der Bodensubstanz genutzt werden.	X	
400	ERHOLUNGSFLÄCHE Unbebaute Flächen, die vorherrschend dem Sport, der Erholung oder dazu dienen, Tiere oder Pflanzen zu zeigen.		128
420	GRÜNLANLAGE Unbebaute Flächen, die der Erholung dienen. (Hierzu gehören auch Kleingärten und Wochenendplätze, die der Freizeitgestaltung und Erholung dienen sowie parkähnlich angelegte Friedhöfe. Innerhalb von Grünanlagen befindliche Einrichtungen wie Spielplätze werden nicht besonders ausgewiesen.)	X	
500	VERKEHRSFLÄCHE Flächen, die dem Straßen-, Schienen- oder Luftverkehr dienen.		1 169
510	STRASSE Flächen, die nach allgemeiner Auffassung als "Straße" zu bezeichnen sind. (Zu den als Straße nachzuweisenden Flächen gehören gewöhnlich auch die Trenn- und Seitenstreifen, Brücken, Gräben und Böschungen, Rad- und Gehwege, Parkstreifen und ähnliche Einrichtungen.)		1 061
520	WEG Flächen, die nach allgemeiner Auffassung als "Weg" zu bezeichnen sind. (Abgrenzungen wie bei Schlüssel 510.)		
530	PLATZ Flächen, die zum Abstellen von Fahrzeugen, Abhalten von Märkten und Durchführen von Veranstaltungen dienen.		
600	LANDWIRTSCHAFTSFLÄCHE Flächen, die dem Ackerbau, der Wiesen- und Weidewirtschaft, dem Gartenbau oder dem Weinbau dienen.		13 954
650	MOOR Unkultivierte Flächen mit einer mindestens 20 cm starken oberen Schicht aus verrotten oder vermoorten Pflanzenresten, soweit nicht Abbau land. (Ein geringwertiger Baumbestand [Gehölz] ändert nicht den Charakter "Moor".)		117
660	HEIDE Unkultivierte, sandige, meist mit Heidekraut oder Ginster bewachsene Flächen. (Ein geringwertiger Baumbestand [Gehölz] ändert nicht den Charakter "Heide".)		75
700	WALDFLÄCHE Flächen, die mit Bäumen und Sträuchern bewachsen sind und hauptsächlich forstwirtschaftlich genutzt werden, auch Waldblößen, Pflanzgärten, Wildsäungsflächen u. dgl.		7 328
800	WASSERFLÄCHE Flächen, die ständig oder zeitweilig mit Wasser bedeckt sind, gleichgültig, ob das Wasser in natürlichen oder künstlichen Betten abfließt oder steht, auch Böschungen, Leinpfade u. dgl.		430
900	FLÄCHEN ANDERER NUTZUNG Flächen, die nicht mit einer der vorgenannten Nutzungsarten bezeichnet werden können.		358
950	UNLAND Flächen, die nicht geordnet genutzt werden, wie Felsen, Steinriegel, größere Böschungen, Dünen, stillgelegtes Abbau land.		157
	GESAMTFLÄCHE Fläche des Bundesgebietes bis zur sogenannten Küstenlinie - das ist die Grenze zwischen Meer und Festland bei einem mittleren Wasserstand - einschl. der Binnengewässer aber ohne den Bodensee.		24 869

*) Abgrenzung gegenüber der Bodennutzungshaupterhebung siehe Hinweis S. 8.

Lfd. Nr.	Land	Gesamtfläche	Gebäude- und Freifläche			Betriebsfläche	
			insgesamt (100/200)	darunter		insgesamt (300)	darunter Abbauland (310)
				Wohnen (130)	Gewerbe, Industrie (170)		
							Fläche in
1	Schleswig-Holstein	1 572,0	78,0	.	.	7,8	4,5
2	Hamburg	75,5	25,2	12,3	3,2	0,8	0,1
3	Niedersachsen	4 743,1	230,8	133,3	20,7	48,3	21,5
4	Bremen	40,4	11,6	.	.	0,2	0,0
5	Nordrhein-Westfalen	3 406,6	328,9	189,6	54,2	30,7	14,7
6	Hessen	2 111,4	116,5	.	.	6,9	4,1
7	Rheinland-Pfalz	1 984,7	90,8	.	.	8,2	4,2
8	Baden-Württemberg	3 575,2	199,0	.	.	9,2	.
9	Bayern	7 055,1	238,9	.	.	23,3	14,1
10	Saarland	257,0	20,9	16,7	4,2	6,1	0,3
11	Berlin (West)	48,0	19,5	11,6	2,3	0,6	0,0
12	Bundesgebiet ...	24 869,2	1 360,2	x	x	142,1	x

Anteil der Länder nach							
13	Schleswig-Holstein	6,3	5,7	.	.	5,5	.
14	Hamburg	0,3	1,9	.	.	0,6	.
15	Niedersachsen	19,1	17,0	.	.	14,0	.
16	Bremen	0,1	0,8	.	.	0,2	.
17	Nordrhein-Westfalen	13,7	24,2	.	.	21,6	.
18	Hessen	8,5	8,6	.	.	4,9	.
19	Rheinland-Pfalz	8,0	6,7	.	.	5,7	.
20	Baden-Württemberg	14,4	14,6	.	.	6,4	.
21	Bayern	28,4	17,6	.	.	16,4	.
22	Saarland	1,0	1,5	.	.	4,3	.
23	Berlin (West)	0,2	1,4	.	.	0,4	.
24	Bundesgebiet ...	100	100	.	.	100	.

Anteil der Nutzungsarten an							
25	Schleswig-Holstein	100	5,0	.	.	0,5	0,3
26	Hamburg	100	33,5	16,3	4,3	1,1	0,1
27	Niedersachsen	100	4,9	2,8	0,4	1,0	0,5
28	Bremen	100	28,6	.	.	0,6	0,0
29	Nordrhein-Westfalen	100	9,7	5,6	1,6	0,9	0,4
30	Hessen	100	5,5	.	.	0,3	0,2
31	Rheinland-Pfalz	100	4,6	.	.	0,4	0,2
32	Baden-Württemberg	100	5,6	.	.	0,2	.
33	Bayern	100	3,4	.	.	0,3	0,2
34	Saarland	100	8,1	6,5	1,6	2,4	0,1
35	Berlin (West)	100	40,5	24,2	4,8	1,2	0,1
36	Bundesgebiet ...	100	5,5	x	x	0,6	x

*) Die bei den Nutzungsarten angegebenen Schlüsselzahlen entsprechen den auf Seite 9 angeführten Begriffsbestimmungen der Adv.

Gesamtfläche 1981 nach Nutzungsarten *)

Erholungsfläche		Verkehrsfläche		Landwirtschaftsfläche			Wald- fläche	Wasser- fläche	Flächen anderer Nutzung		Lfd. Nr.
insgesamt	darunter Grün- anlage	insgesamt	darunter Straße, Weg, Platz	insgesamt	darunter				insgesamt	darunter Unland	
(400)	(420)	(500)	(510,520,530)	(600)	Moor (650)	Heide (660)	(700)	(800)	(900)	(950)	
1 000 ha											
9,5	.	60,3	55,8	1 188,0	10,3	6,5	137,4	71,1	19,9	9,9	1
5,7	4,9	8,2	6,6	24,1	0,1	0,8	3,1	6,1	2,2	1,0	2
20,4	8,2	214,9	197,7	3 085,3	88,6	60,8	977,3	96,3	69,9	18,8	3
2,3	1,9	4,8	3,0	14,7	0,1	0,2	0,7	4,6	1,6	0,3	4
28,8	15,9	200,6	178,4	1 897,9	1,4	5,7	835,8	50,1	33,8	7,5	5
8,1	3,5	130,0	120,5	977,3	0,0	0,1	833,5	24,4	14,6	8,7	6
7,5	.	100,2	94,8	953,8	0,2	0,4	770,8	24,1	29,2	6,6	7
13,7	.	171,7	155,8	1 812,6	2,9	0,3	1 302,4	30,7	35,9	20,6	8
26,9	10,9	256,6	231,1	3 872,9	13,7	0,4	2 373,9	117,2	145,3	81,4	9
1,4	1,1	13,9	12,1	123,5	0,0	0,2	85,4	2,0	3,9	2,5	10
4,2	3,4	7,7	5,6	3,5	0,0	0,0	7,7	3,2	1,7	0,0	11
128,5	x	1 169,0	1 061,2	13 953,7	117,4	75,4	7 328,0	429,8	358,0	157,3	12
Nutzungsarten in %											
7,4	.	5,2	5,3	8,5	8,8	8,6	1,9	16,5	5,5	6,3	13
4,4	.	0,7	0,6	0,2	0,1	1,1	0,0	1,4	0,6	0,6	14
15,8	.	18,4	18,6	22,1	75,4	80,6	13,3	22,4	19,5	12,0	15
1,8	.	0,4	0,3	0,1	0,1	0,3	0,0	1,1	0,5	0,2	16
22,4	.	17,1	16,8	13,6	1,2	7,6	11,4	11,7	9,4	4,7	17
6,3	.	11,1	11,4	7,0	0,0	0,1	11,4	5,7	4,1	5,6	18
5,9	.	8,6	8,9	6,8	0,2	0,6	10,5	5,6	8,2	4,2	19
10,7	.	14,7	14,7	13,0	2,5	0,4	17,8	7,1	10,0	13,1	20
26,9	.	21,9	21,8	27,8	11,7	0,5	32,4	27,3	40,6	51,7	21
1,1	.	1,2	1,1	0,9	0,0	0,2	1,2	0,5	1,1	1,6	22
3,3	.	0,7	0,5	0,0	0,0	0,0	0,1	0,7	0,5	0,0	23
100	.	100	100	100	100	100	100	100	100	100	24
der Gesamtfläche in %											
0,6	.	3,8	3,5	75,6	0,7	0,4	8,7	4,5	1,3	0,6	25
7,5	6,5	10,9	8,7	31,9	0,1	1,1	4,2	8,0	2,9	1,3	26
0,4	0,2	4,5	4,2	65,1	1,9	1,3	20,6	2,0	1,5	0,4	27
5,6	4,8	11,8	7,4	36,3	0,1	0,5	1,7	11,4	4,0	0,7	28
0,8	0,5	5,9	5,2	55,7	0,0	0,2	24,5	1,5	1,0	0,2	29
0,1	0,2	6,2	5,7	46,3	0,0	0,0	39,5	1,1	0,7	0,4	30
0,4	.	5,0	4,8	48,1	0,0	0,0	38,8	1,2	1,5	0,3	31
0,4	.	4,8	4,4	50,7	0,1	0,0	36,4	0,9	1,0	0,6	32
0,4	0,2	3,6	3,3	54,9	0,2	0,0	33,6	1,7	2,1	1,2	33
0,5	0,4	5,4	4,7	48,1	0,0	0,1	33,2	0,8	1,5	1,0	34
8,8	7,1	16,0	11,6	7,4	0,1	0,0	16,0	6,6	3,5	0,0	35
0,5	x	4,7	4,3	56,1	0,5	0,3	29,5	1,7	1,4	0,6	36

3 Gesamtfläche
in

Lfd. Nr.	Land Regierungsbezirk	Jahr	Gesamtfläche	Gebäude- und Freifläche			Betriebsfläche	
				insgesamt (100/200)	darunter		insgesamt (300)	darunter Abbauland (310)
					Wohnen (130)	Gewerbe, Industrie (170)		
1	Schleswig-Holstein	1979	1 570 921	75 691	.	.	7 975	4 984
2		1981	1 572 018	77 962	.	.	7 833	4 503
3	Hamburg	1979	75 468	24 855	7 340	3 840	726	102
4		1981	75 469	25 247	12 290	3 245	834	103
5	Niedersachsen	1979	4 739 029	227 283	130 773	24 140	43 713	21 296
6		1981	4 743 135	230 845	133 362	20 689	48 326	21 514
7	PB Braunschweig		808 530	38 357	24 261	4 649	11 205	1 864
8	Hannover		904 360	51 756	30 879	5 130	11 528	5 430
9	Lüneburg		1 535 281	62 706	36 798	4 109	7 642	3 186
10	Weser-Ems		1 494 964	78 027	41 425	6 801	17 952	11 033
11	Bremen	1979	40 422	10 269	.	.	596	20
12		1981	40 423	11 558	.	.	223	3
13	Nordrhein-Westfalen	1979	3 406 519	314 475	183 092	52 420	29 608	14 462
14		1981	3 406 647	328 917	189 583	54 181	30 684	14 676
15	RB Düsseldorf		528 776	83 412	50 300 ^{a)}	16 350 ^{a)}	6 199	2 572
16	Köln		736 823	73 077	48 521 ^{a)}	11 984 ^{a)}	12 020	8 203
17	Münster		689 708	53 135	28 226 ^{a)}	8 645 ^{a)}	3 695	1 279 ^{a)}
18	Detmold		651 530	48 951	28 791 ^{a)}	8 286 ^{a)}	3 380	1 663
19	Arnsberg		799 812	70 343	33 745 ^{a)}	8 916 ^{a)}	5 390	959 ^{a)}
20	Hessen	1979	2 111 329	111 884	.	.	6 814	4 080
21		1981	2 111 427	116 539	.	.	6 921	4 059
22	RB Darmstadt		744 580	59 087	.	.	3 009	1 452
23	Gießen		537 997	24 978	.	.	1 705	1 182
24	Kassel		828 849	32 474	.	.	2 208	1 424
25	Rheinland-Pfalz	1979	1 984 773	85 266	.	.	7 753	4 129
26		1981	1 984 709	90 813	.	.	8 165	4 159
27	RB Koblenz		809 209	37 486	.	.	4 354	2 180
28	Trier		492 512	15 026	.	.	1 254	751
29	Rheinhessen-Pfalz		682 988	38 301	.	.	2 557	1 228
30	Baden-Württemberg	1979	3 575 352	194 280	.	.	8 652	.
31		1981	3 575 246	199 007	.	.	9 172	.
32	RB Stuttgart		1 055 713	68 101	.	.	1 948	.
33	Karlsruhe		692 000	48 098	.	.	2 557	.
34	Freiburg		935 821	42 592	.	.	2 411	.
35	Tübingen		891 712	40 216	.	.	2 256	.
36	Bayern	1979	7 055 134	198 871	.	.	23 954	14 461
37		1981	7 055 057	238 907	.	.	23 311	14 148
38	RB Oberbayern		1 752 830	67 897	.	.	7 755	4 828
39	Niederbayern		1 033 049	26 307	.	.	2 371	1 566
40	Oberpfalz		969 099	26 252	.	.	3 344	1 211
41	Oberfranken		723 119	25 218	.	.	1 789	784
42	Mittelfranken		724 471	29 831	.	.	1 490	692
43	Unterfranken		853 135	26 743	.	.	1 852	1 430
44	Schwaben		999 354	36 659	.	.	4 709	3 637
45	Saarland	1979	257 323	25 454	19 875	5 579 ^{c)}	.	.
46		1981	257 036	20 906	16 706	4 200	6 054	256
47	Berlin (West)	1979	48 005	19 334	9 772	1 267	1 025	65
48		1981	48 008	19 470	11 633	2 286	599	29
49	Bundesgebiet ...	1979	24 864 275	1 287 662	x	x	130 816 ^{d)}	x
50		1981	24 869 175	1 360 171	x	x	142 122	x

*) Die bei den Nutzungsarten angegebenen Schlüsselzahlen entsprechen den auf Seite 9 angeführten Begriffsbestimmungen der AdV. -Veränderungen von 1979 bis 1981 dürften z.T. auch methodisch bedingt sein (Bereinigung, Umstellung und Aktualisierung des Liegenschaftskatasters).

a) In einigen Gemeinden infolge fehlender Unterlagen (Abgrenzung einzelner Nutzungsarten) Ergebnis z.T. unvollständig.
b) In einigen Gemeinden anderen Positionen zugeordnet, da nicht gesondert ermittelt.

nach Nutzungsarten *)

ha

Erholungsfläche		Verkehrsfläche		Landwirtschaftsfläche			Wald- fläche	Wasser- fläche	Flächen anderer Nutzung		Lfd. Nr.
insgesamt (400)	darunter Grün- anlage (420)	insgesamt (500)	darunter StraÙe, Weg, Platz (510/520/530)	insgesamt (600)	darunter				insgesamt (900)	darunter Unland (950)	
					Moor (650)	Heide (660)	(700)	(800)			
9 707	.	59 544	54 925	1 192 094	10 649	6 814	136 599	69 735	19 576	9 553	1
9 474	.	60 324	55 758	1 188 016	10 289	6 466	137 398	71 138	19 873	9 941	2
5 508	4 869	8 190	6 431	24 805	115	832	3 216	6 079	2 089	883	3
5 658	4 941	8 247	6 570	24 070	108	824	3 143	6 065	2 205	1 011	4
19 305	7 625	212 337	196 147	3 099 324	89 222	64 098	976 630	94 902	65 535	19 083	5
20 357	8 199	214 858	197 663	3 085 268	88 581	60 802	977 292	96 288	69 902	18 823	6
4 811	2 061	39 996	36 039	432 952	3 564	3 974	267 057	9 846	4 307	2 130	7
5 633	2 340	46 807	42 693	585 901	20 159	3 847	182 236	16 035	4 465	1 713	8
5 022	2 024	61 252	56 299	960 900	28 573	34 778	355 807	39 738	42 215	2 823	9
4 891	1 773	66 802	62 632	1 105 515	36 285	18 203	172 192	30 670	18 916	12 158	10
2 172	475	5 050	.	15 491	110	195	639	4 496	1 709	353	11
2 274	1 933	4 787	2 976	14 677	58	189	674	4 622	1 608	292	12
32 278	16 298	195 519	169 940	1 916 733	1 478	5 903	833 679	49 556	34 671	7 250	13
28 804	15 913	200 646	178 351	1 897 948	1 432	5 703	835 800	50 080	33 768	7 460	14
8 102 ^{a)}	4 722 ^{a)}	37 426	33 152	301 298	12	243	72 274	14 217	5 847	2 041	15
7 230	4 178 ^{a)}	48 903	41 930	383 600	22	959	192 091	11 197	8 705	2 340	16
5 048	2 932 ^{a)}	34 465	31 457	474 046	989	2 868	108 289	8 945	2 087	369 ^{a)}	17
3 824	1 643 ^{a)}	32 749	30 420	410 361	392	1 356	134 970	5 769	11 526	994	18
4 600 ^{b)}	2 438 ^{a)}	47 103	41 392	328 644	17	277	328 177	9 952	5 603	1 718 ^{a)}	19
7 080	2 804	127 902	118 355	987 663	7	77	832 113	23 998	13 875	8 415	20
8 089	3 538	130 038	120 510	977 309	7	81	833 514	24 373	14 644	8 716	21
4 148	1 711	48 021	42 970	320 535	2	9	295 053	10 303	4 425	2 538	22
1 645	583	33 954	32 349	257 248	1	17	209 621	4 877	3 970	2 580	23
2 296	1 244	48 064	45 191	399 527	3	55	328 840	9 193	6 249	3 598	24
5 952	.	96 474	91 588	970 000	235	568	766 520	23 684	29 124	6 588	25
7 543	.	100 229	94 778	953 788	235	428	770 795	24 130	29 247	6 563	26
2 984	.	43 472	41 680	355 589	1	36	335 192	10 423	19 709	3 202	27
1 127	.	23 350	22 094	243 499	232	298	199 898	4 631	3 727	1 471	28
3 432	.	33 407	31 004	354 700	2	94	235 705	9 076	5 810	1 889	29
13 101	.	169 798	154 125	1 822 120	2 948	324	1 301 113	30 600	35 688	19 673	30
13 722	.	171 659	155 793	1 812 642	2 944	329	1 302 426	30 706	35 912	20 582	31
4 647	.	62 995	58 856	589 628	5	30	313 738	7 033	7 623	5 245	32
3 981	.	34 918	30 622	284 134	66	203	304 509	7 748	6 055	4 097	33
2 940	.	36 445	32 077	418 955	77	20	414 977	9 921	7 580	5 480	34
2 154	.	37 301	34 238	519 925	2 796	76	269 202	6 004	14 654	5 760	35
21 878	7 359	241 241	217 798	3 933 003	11 673	173	2 374 488	116 343	145 356	80 284	36
26 903	10 870	256 573	231 128	3 872 880	13 692	396	2 373 943	117 235	145 305	81 374	37
9 027	4 389	53 316	46 126	941 161	12 503	353	557 824	53 502	62 348	52 637	38
2 240	503	30 881	28 245	623 243	17	5	330 108	13 081	4 816	1 381	39
2 443	865	34 529	31 664	480 907	36	6	374 868	13 118	33 636	3 239	40
3 010	928	26 717	23 800	377 483	1	3	278 576	5 922	4 404	2 057	41
3 436	1 072	34 394	31 005	399 510	12	27	242 882	7 869	5 059	918	42
3 663	2 389	38 743	35 902	431 595	66	2	327 308	7 866	15 366	4 805	43
3 084	723	37 995	34 385	618 981	1 057	0	262 376	15 876	19 675	16 338	44
1 235	1 235	13 426	11 637	126 490	16	178	84 874	1 989	3 855	2 556	45
1 410	1 102	13 932	12 074	123 518	14	174	85 363	1 997	3 856	2 547	46
4 320	3 648	7 926	5 825	3 728	60	3	7 673	3 135	864	4	47
4 243	3 403	7 669	5 580	3 542	42	8	7 659	3 162	1 663	3	48
128 536	x	1 137 407	x	14 091 451	116 513	79 165	7 317 544	424 517	352 342	154 642	49
128 477	x	1 168 962	1 061 181	13 953 658	117 402	75 400	7 328 007	429 796	357 983	157 312	50

c) Einschl. Schlüsselzahl (300).

d) Ohne Saarland.

Lfd. Nr.	Land	Landwirtschaftlich genutzte Fläche	Ackerland	Dauergrünland			Ge		
				insgesamt	Wiesen und Mähweiden	Weiden mit Almen, Hutungen und Streuwiesen	insgesamt 1)	dar	
								Winterweizen	Roggen
1	Schleswig-Holstein . .	1 098,6	619,2	469,2	192,3	276,9	401,6	144,9	52,7
2	Hamburg	16,5	8,1	6,7	3,2	3,5	4,9	1,5	0,7
3	Niedersachsen	2 760,0	1 622,4	1 111,2	678,1	433,1	1 201,9	250,3	197,6
4	Bremen	10,5	2,4	8,0	5,0	3,0	1,8	0,4	0,3
5	Nordrhein-Westfalen .	1 658,7	1 084,6	559,0	358,9	200,1	821,8	201,7	72,1
6	Hessen	785,1	509,1	268,2	224,5	43,7	401,5	136,2	35,2
7	Rheinland-Pfalz	758,8	442,2	239,9	185,6	54,3	353,6	113,7	31,5
8	Baden-Württemberg . .	1 539,1	847,7	641,1	567,7	73,4	588,2	205,8	17,9
9	Bayern	3 496,8	2 084,0	1 382,3	1 224,1	158,2	1 319,5	434,0	69,2
10	Saarland	71,2	42,0	28,3	22,4	5,8	34,5	6,2	6,4
11	Berlin (West)	1,3	1,1	0,1	0,1	0,1	0,7	0,0	0,6
12	Bundesgebiet	12 196,5	7 262,7	4 714,0	3 461,9	1 252,1	5 130,0	1 494,7	484,3

Fläche in

Anteil der Länder nach

13	Schleswig-Holstein . .	9,0	8,5	9,9	5,5	22,1	7,8	9,7	10,9
14	Hamburg	0,1	0,1	0,1	0,1	0,3	0,1	0,1	0,1
15	Niedersachsen	22,6	22,4	23,6	19,6	34,6	23,4	16,8	40,8
16	Bremen	0,1	0,0	0,2	0,1	0,2	0,1	0,0	0,1
17	Nordrhein-Westfalen .	13,6	14,9	11,9	10,4	16,0	16,0	13,5	14,9
18	Hessen	6,5	7,0	5,7	6,5	3,5	7,8	9,1	7,3
19	Rheinland-Pfalz	6,2	6,1	5,1	5,4	4,3	6,9	7,6	6,5
20	Baden-Württemberg . .	12,6	11,7	13,6	16,4	5,9	11,5	13,8	3,7
21	Bayern	28,7	28,7	29,3	35,4	12,6	25,7	29,0	14,3
22	Saarland	0,6	0,6	0,6	0,6	0,5	0,7	0,4	1,3
23	Berlin (West)	0,0	0,0	0,0	0,0	0,0	0,0	0,0	0,1
24	Bundesgebiet	100	100	100	100	100	100	100	100

Anteil der Kultur

Landwirtschaftlich genutzte Fläche = 100

Acker

25	Schleswig-Holstein . .	.	56,4	42,7	17,5	25,2	64,9	23,4	8,5
26	Hamburg	48,9	40,4	19,3	21,1	60,2	18,9	8,8
27	Niedersachsen	58,8	40,3	24,6	15,7	74,1	15,4	12,2
28	Bremen	23,1	76,1	47,7	28,5	76,4	16,7	13,2
29	Nordrhein-Westfalen .	.	65,4	33,7	21,6	12,1	75,8	18,6	6,7
30	Hessen	64,8	34,2	28,6	5,6	78,9	26,8	6,9
31	Rheinland-Pfalz	58,3	31,6	24,5	7,2	80,0	25,7	7,1
32	Baden-Württemberg . .	.	55,1	41,7	36,9	4,8	69,4	24,3	2,1
33	Bayern	59,6	39,5	35,0	4,5	63,3	20,8	3,3
34	Saarland	59,0	39,7	31,5	8,2	82,3	14,9	15,3
35	Berlin (West)	79,3	9,8	5,6	4,2	64,7	0,2	59,4
36	Bundesgebiet	59,5	38,6	28,4	10,3	70,6	20,6	6,7

1) Einschl. Körnermais.

landwirtschaftlich genutzten Fläche 1981

treide			Hülsenfrüchte	Hackfrüchte				Gemüse, Erdbeeren und andere Garten-gewächse	Handelsgewächse		Futterpflanzen		Lfd. Nr.
unter				insgesamt	darunter				insgesamt	darunter Raps und Rübsen	insgesamt	darunter Grünmais, Silomais	
Wintergerste	Sommergerste	Hafer			Kartoffeln	Zucker-rüben	Runkel-rüben						

1 000 ha

116,4	37,3	39,4	0,3	37,7	4,8	21,0	10,6	6,1	78,1	76,4	94,2	46,2	1
1,0	0,6	0,7	-	0,2	0,0	0,0	0,2	1,5	0,6	0,3	0,9	0,5	2
353,2	160,1	163,2	1,3	261,5	71,9	169,3	18,8	9,5	18,9	15,4	127,9	113,0	3
0,4	0,3	0,4	0,0	0,1	0,0	0,0	0,0	0,1	0,0	0,0	0,4	0,3	4
334,5	48,1	104,4	1,2	126,4	20,4	89,0	15,6	12,5	10,2	9,1	112,1	96,3	5
103,1	35,9	73,6	0,6	51,5	12,6	24,2	14,4	4,4	6,7	6,5	44,5	33,4	6
53,3	83,9	50,8	0,7	48,5	13,2	24,1	10,3	3,7	5,5	4,1	29,1	17,8	7
80,1	113,7	93,7	3,9	66,7	23,0	24,4	18,9	7,5	24,7	19,9	154,2	88,5	8
253,1	257,5	148,5	2,6	236,9	99,0	92,5	44,4	7,8	42,0	22,3	472,7	336,0	9
3,9	7,8	7,1	0,1	1,4	0,7	0,0	0,7	0,3	0,5	0,5	4,7	3,1	10
0,0	0,0	0,0	-	0,0	0,0	-	0,0	0,2	0,0	0,0	0,1	0,0	11
1 299,0	745,1	681,6	10,7	831,0	245,6	444,5	133,8	53,5	187,2	154,5	1 040,7	735,1	12

Kulturarten in %

9,0	5,0	5,8	2,5	4,5	1,9	4,7	7,9	11,3	41,7	49,5	9,0	6,3	13
0,1	0,1	0,1	-	0,0	0,0	0,0	0,1	2,7	0,3	0,2	0,1	0,1	14
27,2	21,5	23,9	12,0	31,5	29,3	38,0	14,0	17,8	10,1	10,0	12,3	15,4	15
0,0	0,0	0,1	0,0	0,0	0,0	0,0	0,0	0,2	0,0	0,0	0,0	0,0	16
25,7	6,4	15,3	11,2	15,2	8,3	20,0	11,7	23,4	5,5	5,9	10,8	13,1	17
7,9	4,8	10,8	6,0	6,2	5,1	5,5	10,8	8,2	3,6	4,2	4,3	4,6	18
4,1	11,3	7,5	6,8	5,9	5,4	5,5	7,7	6,9	2,9	2,6	2,8	2,4	19
6,2	15,3	13,7	36,1	8,0	9,4	5,5	14,1	14,0	13,2	12,9	14,8	12,0	20
19,5	34,6	21,8	24,6	28,5	40,3	20,8	33,2	14,5	22,4	14,4	45,4	45,7	21
0,3	1,0	1,0	0,8	0,2	0,3	0,0	0,5	0,6	0,3	0,3	0,5	0,4	22
0,0	0,0	0,0	-	0,0	0,0	-	0,0	0,4	0,0	0,0	0,0	0,0	23
100	100	100	100	100	100	100	100	100	100	100	100	100	24

arten im Land in %

land = 100

18,8	6,0	6,4	0,0	6,1	0,8	3,4	1,7	1,0	12,6	12,3	15,2	7,5	25
12,5	7,1	8,5	-	2,8	0,6	0,1	2,0	18,3	7,5	3,8	10,9	6,3	26
21,8	9,9	10,1	0,1	16,1	4,4	10,4	1,2	0,6	1,2	1,0	7,9	7,0	27
17,5	10,5	15,1	0,0	3,1	0,6	1,2	1,2	3,3	1,7	1,0	14,9	13,9	28
30,8	4,4	9,6	0,1	11,7	1,9	8,2	1,4	1,2	0,9	0,8	10,3	8,9	29
20,2	7,0	14,5	0,1	10,1	2,5	4,8	2,8	0,9	1,3	1,3	8,7	6,6	30
12,0	19,0	11,5	0,2	11,0	3,0	5,5	2,3	0,8	1,2	0,9	6,6	4,0	31
9,5	13,4	11,0	0,5	7,9	2,7	2,9	2,2	0,9	2,9	2,3	18,2	10,4	32
12,1	12,4	7,1	0,1	11,4	4,8	4,4	2,1	0,4	2,0	1,1	22,7	16,1	33
9,2	18,6	17,0	0,2	3,3	1,6	0,0	1,6	0,8	1,2	1,2	11,3	7,3	34
0,2	1,7	0,0	-	4,5	0,9	-	2,5	21,5	1,0	0,0	6,7	2,5	35
17,9	10,3	9,4	0,1	11,4	3,4	6,1	1,8	0,7	2,6	2,1	14,3	10,1	36

Lfd. Nr.	Land	Jahr	Landwirtschaftlich							
			insgesamt	Ackerland	Haus- und Nutzgärten (Gartenland)	Obstanlagen	Baumschulen	Dauer		
								zusammen	Wiesen	Mähweiden
ha										
1	Bundesgebiet	1935/38 ²⁾	14 764 000	8 706 500	313 800	67 900	8 100	5 581 600	3 670 200	.
2		1975/80	x	x	x	x	x	x	x	x
3		1978	13 176 337	7 506 474	317 307	73 070	18 039	5 154 598	2 717 193	1 041 570
4		1979	12 313 531	7 290 423	52 053	55 949	18 759	4 796 732	2 522 553	996 426
5		1980	12 248 312	7 269 635	51 521	54 593	18 987	4 754 218	2 489 570	1 000 289
6		1981	12 196 511	7 262 726	46 558	53 122	19 130	4 713 951	2 454 587	1 007 306
7	Schleswig-Holstein	1980	1 101 342	623 565	4 205	1 377	4 433	467 423	122 900	67 442
8		1981	1 098 612	619 182	4 106	1 317	4 465	469 223	122 389	69 920
9	Hamburg	1980	16 716	8 104	57	1 790	236	6 436	1 377	1 759
10		1981	16 481	8 053	37	1 531	138	6 662	1 550	1 632
11	Niedersachsen	1980	2 767 763	1 623 389	9 718	12 950	3 509	1 117 304	291 402	390 303
12		1981	2 759 959	1 622 397	9 428	12 484	3 527	1 111 186	288 545	389 566
13	Bremen	1980	14 440	2 539	3 292	-	17	8 588	1 958	3 419
14		1981	10 482	2 420	65	-	15	7 979	1 819	3 176
15	Nordrhein-Westfalen	1980	1 666 597	1 081 696	6 514	4 281	4 011	569 037	161 437	200 463
16		1981	1 658 701	1 084 614	6 313	4 014	3 799	559 027	164 547	194 370
17	Hessen	1980	792 605	510 578	2 428	1 799	1 165	272 808	132 717	92 612
18		1981	785 104	509 122	1 944	1 701	1 044	268 200	123 029	101 475
19	Rheinland-Pfalz	1980	760 212	442 590	2 450	6 798	878	242 322	115 030	71 859
20		1981	758 758	442 168	2 237	6 759	940	239 888	113 054	72 543
21	Baden-Württemberg	1980	1 545 050	848 241	5 390	18 354	2 642	646 954	521 162	54 174
22		1981	1 539 084	847 717	5 291	17 991	2 802	641 075	512 515	55 193
23	Bayern	1980	3 505 801	2 082 592	17 150	6 746	1 724	1 393 184	1 124 780	110 877
24		1981	3 496 841	2 084 026	16 880	6 882	2 142	1 382 305	1 111 854	112 207
25	Saarland	1980	76 353	45 241	295	498	244	29 979	16 675	7 363
26		1981	71 156	41 970	251	443	118	28 276	15 221	7 214
27	Berlin (West)	1980	1 433	1 100	22	-	128	183	132	18
28		1981	1 333	1 057	6	-	140	130	64	10

Lfd. Nr.	Land	Jahr	Ge					
			insgesamt (einschl. Körnermais)			Brot		
			Fläche	Ertrag	Erntemenge	zusammen		
						Fläche	Ertrag	Erntemenge
ha	dt	t	ha	dt	t			
1	Bundesgebiet	1935/38 ²⁾	5 199 700	20,3	10 572 000	2 892 300	19,9	5 745 400
2		1975/80	x	41,7	x	x	43,6	x
3		1978	5 333 116	44,9	23 940 419	2 292 819	46,5	10 666 317
4		1979	5 233 753	43,7	22 872 088	2 210 484	46,4	10 250 361
5		1980	5 212 163	44,3	23 087 265	2 235 550	46,3	10 340 131
6		1981	5 129 950	44,5	22 825 874	2 131 887	47,4	10 106 771
7	Schleswig-Holstein	1980	413 756	50,1	2 071 590	234 402	49,9	1 169 105
8		1981	401 635	51,7	2 076 267	207 074	53,9	1 116 904
9	Hamburg	1980	4 833	45,2	21 837	2 741	46,7	12 786
10		1981	4 850	47,3	22 963	2 479	49,6	12 288
11	Niedersachsen	1980	1 233 837	44,1	5 436 874	512 890	45,4	2 326 056
12		1981	1 201 873	43,1	5 175 869	478 306	44,6	2 133 016
13	Bremen	1980	1 934	43,8	8 471	837	45,7	3 827
14		1981	1 849	42,5	7 857	762	44,6	3 401
15	Nordrhein-Westfalen	1980	832 127	47,6	3 957 283	311 963	48,9	1 526 736
16		1981	821 822	46,4	3 816 972	291 025	50,1	1 457 156
17	Hessen ³⁾	1980	401 419	45,9	1 844 310	179 498	46,5	834 582
18		1981	401 466	42,3	1 699 076	177 231	44,9	795 397
19	Rheinland-Pfalz	1980	352 323	40,3	1 421 463	152 258	42,1	640 724
20		1981	353 613	41,7	1 475 218	152 075	44,7	680 279
21	Baden-Württemberg	1980	596 985	42,9	2 551 071	252 474	44,6	1 127 248
22		1981	588 175	45,5	2 675 151	244 882	48,6	1 190 558
23	Bayern	1980	1 336 653	42,2	5 635 215	571 823	46,1	2 638 561
24		1981	1 319 455	43,5	5 744 052	563 451	47,3	2 664 917
25	Saarland	1980	37 598	36,4	136 879	16 015	36,5	58 415
26		1981	34 528	37,8	130 408	13 972	36,5	51 000
27	Berlin (West)	1980	698	32,6	2 272	649	32,2	2 091
28		1981	684	29,8	2 041	630	29,4	1 855

*) Vergleichbarkeit der Ergebnisse eingeschränkt; siehe Hinweis S. 8.

1) In Heu berechnet (einschl. Grünfütter- und Weidenutzung).

und Ernte*)

genutzte Fläche				Rebland				Korbweiden-, Pappelanlagen, Weihnachts- baumkulturen	Lfd. Nr.
grünland			Weiden mit Almen, ohne Hutungen	Hutungen, Streuwiesen	zusammen	im Ertrag stehend	nicht im Ertrag stehend		
Wiesen und Mähweiden zusammen	Ertrag je ha 1)	Ernte- menge 1)							
Fläche	dt	t	ha	ha	ha	ha	ha		
3 670 200	48,2	17 610 600	1 911 400		81 100	72 400	8 700	5 000	1
x	71,2	x	x	x	x	x	x	x	2
3 758 763	74,9	28 140 351	1 237 624	158 211	102 125			4 724	3
3 518 979	76,6	26 944 598	1 155 147	122 606	95 578	84 041	11 537	4 034	4
3 489 859	75,3	26 268 375	1 143 898	120 463	95 686			3 672	5
3 461 893	78,4	27 131 089	1 130 284	121 774	97 797			3 228	6
190 342	71,1	1 354 161	267 210	9 872	-	-	-	339	7
192 309	80,9	1 555 876	266 802	10 112	-	-	-	318	8
3 136	70,8	22 206	3 278	22	-	-	-	91	9
3 182	72,7	23 132	3 195	285	-	-	-	60	10
681 705	80,9	5 513 604	420 801	14 798	-	-	-	895	11
678 111	85,8	5 817 805	418 520	14 555	-	-	-	938	12
5 377	66,8	35 941	3 190	21	-	-	-	4	13
4 995	76,5	38 189	2 964	20	-	-	-	3	14
361 900	74,4	2 692 812	194 136	13 001	20	5	15	1 038	15
358 917	75,5	2 710 620	187 043	13 067	20	9	11	915	16
225 329	62,9	1 418 311	39 971	7 508	3 285	2 830	455	542	17
224 504	67,8	1 522 065	35 220	8 476	2 944	2 671	273	149	18
186 889	67,5	1 261 640	47 707	7 726	64 952	59 025	5 927	222	19
185 597	69,0	1 280 218	47 102	7 189	66 484	57 851	8 633	282	20
575 336	73,1	4 207 894	57 283	14 335	23 232	.	.	237	21
567 708	73,1	4 151 342	59 693	13 674	23 957	.	.	251	22
1 235 657	77,9	9 629 711	104 540	52 987	4 114	3 455	659	291	23
1 224 061	80,8	9 896 127	104 039	54 205	4 304	3 496	808	302	24
24 038	54,6	131 258	5 754	187	83	65	18	13	25
22 435	60,3	135 259	5 666	175	88	69	19	10	26
150	55,8	837	28	6	-	-	-	-	27
74	61,6	456	40	16	-	-	-	-	28

getreide												Lfd. Nr.
Weizen zusammen			Winterweizen			Sommerweizen			Roggen			
Fläche	Ertrag je ha	Ernte- menge	Fläche	Ertrag je ha	Ernte- menge	Fläche	Ertrag je ha	Ernte- menge	Fläche	Ertrag je ha	Ernte- menge	
ha	dt	t	ha	dt	t	ha	dt	t	ha	dt	t	
1 139 100	22,3	2 536 300	1 085 600	22,3	2 424 000	53 500	21,0	112 300	1 670 500	18,3	3 049 900	1
x	46,6	x	x	47,5	x	x	40,3	x	x	35,8	x	2
1 619 338	50,1	8 117 689	1 440 488	51,3	7 388 767	178 850	40,8	728 922	650 857	37,8	2 457 234	3
1 627 488	49,5	8 061 086	1 482 801	50,2	7 444 246	144 687	42,6	616 840	564 385	37,5	2 113 933	4
1 668 210	48,9	8 156 026	1 532 499	49,7	7 611 718	135 711	40,1	544 308	545 958	38,4	2 098 299	5
1 631 500	51,0	8 313 266	1 494 663	51,5	7 697 015	136 837	45,0	616 251	484 305	35,7	1 729 015	6
166 797	54,3	905 990	161 274	54,8	883 136	5 523	41,4	22 854	67 604	38,9	263 115	7
154 388	59,5	918 594	144 878	60,3	874 049	9 510	46,8	44 545	52 686	37,6	198 310	8
1 815	50,6	9 192	1 480	53,1	7 856	335	39,9	1 336	923	38,8	3 582	9
1 771	55,0	9 746	1 520	56,7	8 617	251	45,0	1 129	708	35,9	2 542	10
293 070	50,3	1 475 471	269 385	51,4	1 384 639	23 685	38,4	90 832	217 343	38,7	840 900	11
278 505	52,0	1 449 390	250 285	53,1	1 327 762	28 220	43,1	121 628	197 613	34,2	675 244	12
496	50,5	2 507	463	51,4	2 380	33	38,4	127	338	38,7	1 308	13
441	52,2	2 304	405	53,1	2 149	36	43,1	155	320	34,2	1 093	14
221 116	52,4	1 158 241	210 947	52,8	1 112 745	10 169	44,7	45 496	83 319	40,3	336 109	15
214 078	54,4	1 164 376	201 651	54,9	1 106 056	12 427	46,9	58 320	72 133	37,8	272 735	16
140 707	48,0	675 543	134 776	48,1	648 812	5 931	45,1	26 731	37 779	41,1	155 234	17
142 039	46,8	663 955	136 231	46,9	638 923	5 808	43,1	25 032	35 192	37,4	131 442	18
115 694	43,7	506 038	111 342	43,9	488 791	4 352	39,6	17 247	35 189	36,9	129 812	19
119 069	46,6	554 837	113 653	46,9	532 464	5 416	41,3	22 373	31 497	37,9	119 500	20
230 030	45,4	1 043 405	210 940	45,8	966 949	19 090	40,1	76 456	19 592	37,1	72 686	21
224 259	49,7	1 114 022	205 839	50,0	1 028 166	18 420	46,6	85 856	17 948	36,4	65 403	22
490 521	47,9	2 348 909	424 947	49,2	2 089 039	65 574	39,6	259 870	75 415	35,4	266 651	23
489 601	49,2	2 407 455	433 958	49,6	2 154 168	55 643	45,5	253 287	69 175	34,6	239 290	24
7 951	38,6	30 679	6 941	39,4	27 354	1 010	32,9	3 325	7 820	34,3	26 862	25
7 347	38,9	28 578	6 241	39,5	24 652	1 106	35,5	3 926	6 405	33,7	21 610	26
13	39,2	51	4	43,5	17	9	37,6	34	636	32,1	2 040	27
2	45,4	9	2	45,4	9	-	-	-	628	29,4	1 846	28

2) Infolge Änderung des Fragenkatalogs sind die Angaben bei einigen Positionen ("Landwirtschaftlich genutzte Fläche", "Ackerland", "Gartenland", "Dauergrünland", "Korbweiden-

Pappelanlagen, Weihnachtsbaumkulturen") nicht voll vergleichbar; außerdem ohne Berlin.
3) 1981 Roggen einschl. Wintermenggetreide.

Lfd. Nr.	Land	Jahr	Ge					
			Brotgetreide			Futter		
			Wintermengengetreide			zusammen		
			Fläche	Ertrag	Ernte	Fläche	Ertrag	Ernte-
ha	je ha	menge	ha	je ha	menge			
		t	ha	dt	t			
1	Bundesgebiet	1935/38 ¹⁾	82 700	19,3	159 200	2 294 100	20,9	4 788 600
2		1975/80	x	38,2	x	x	39,7	x
3		1978	22 624	40,4	91 394	2 923 796	43,3	12 656 957
4		1979	18 612	40,5	75 342	2 907 915	40,9	11 880 773
5		1980	21 381	40,1	85 806	2 857 794	42,3	12 075 502
6		1981	16 082	40,1	64 490	2 869 169	41,4	11 887 009
7	Schleswig-Holstein	1980	-	-	-	179 203	50,3	901 618
8		1981	-	-	-	194 411	49,3	958 415
9	Hamburg	1980	3	39,1	12	2 035	43,1	8 766
10		1981	-	-	-	2 292	44,4	10 182
11	Niedersachsen	1980	2 477	39,1	9 685	712 033	43,0	3 059 623
12		1981	2 188	38,3	8 382	709 787	41,6	2 955 695
13	Bremen	1980	3	39,1	12	1 097	42,3	4 644
14		1981	1	38,3	4	1 087	41,0	4 456
15	Nordrhein-Westfalen	1980	7 528	43,0	32 386	494 900	45,9	2 272 142
16		1981	4 814	41,6	20 045	497 813	43,1	2 146 350
17	Hessen	1980	1 012	37,6	3 805	217 121	45,2	981 264
18		1981	-	-	-	219 693	39,7	871 840
19	Rheinland-Pfalz	1980	1 375	35,5	4 874	198 020	38,8	769 185
20		1981	1 509	39,4	5 942	198 131	39,0	773 209
21	Baden-Württemberg	1980	2 852	39,1	11 157	316 060	39,8	1 257 451
22		1981	2 675	41,6	11 133	314 164	41,0	1 286 658
23	Bayern	1980	5 887	39,1	23 001	716 031	38,3	2 743 387
24		1981	4 675	38,9	18 172	711 522	39,4	2 802 457
25	Saarland	1980	244	35,8	874	21 249	36,4	77 268
26		1981	220	36,9	812	20 215	38,4	77 563
27	Berlin (West)	1980	-	-	-	45	34,2	154
28		1981	-	-	-	54	34,1	184

Lfd. Nr.	Land	Jahr	Ge					
			Futtergetreide					
			Hafer		Sommermengengetreide			
			Fläche	Ertrag	Ernte-	Fläche	Ertrag	Ernte-
ha	je ha	menge	ha	je ha	menge			
		t	ha	dt	t			
1	Bundesgebiet	1935/38 ¹⁾	1 377 300	20,7	2 848 400	101 300	20,8	211 200
2		1975/80	x	37,0	x	x	34,9	x
3		1978	749 422	42,7	3 202 449	223 153	37,9	846 626
4		1979	728 337	41,1	2 994 025	191 075	36,8	702 563
5		1980	690 890	38,5	2 657 671	165 158	35,8	591 450
6		1981	681 636	39,3	2 677 961	143 506	36,4	522 420
7	Schleswig-Holstein	1980	41 736	40,0	166 777	1 390	34,5	4 801
8		1981	39 374	45,6	179 388	1 318	42,9	5 648
9	Hamburg	1980	694	39,8	2 760	16	35,6	57
10		1981	688	42,2	2 903	27	39,3	106
11	Niedersachsen	1980	174 586	39,6	690 837	38 973	36,8	143 226
12		1981	163 156	38,8	633 698	33 344	35,8	119 238
13	Bremen	1980	377	39,6	1 492	43	36,8	158
14		1981	365	38,8	1 418	43	35,8	154
15	Nordrhein-Westfalen	1980	109 869	39,7	436 180	12 109	37,1	44 864
16		1981	104 351	40,5	422 413	10 923	37,7	41 147
17	Hessen	1980	73 884	38,5	284 601	8 196	36,8	30 145
18		1981	73 586	38,2	280 731	7 142	35,7	25 497
19	Rheinland-Pfalz	1980	49 224	38,5	189 512	10 536	31,9	33 641
20		1981	50 802	40,0	203 310	10 201	37,4	38 152
21	Baden-Württemberg	1980	89 794	38,9	349 209	31 123	38,0	118 330
22		1981	93 654	41,1	385 199	26 692	37,0	98 760
23	Bayern	1980	143 597	35,7	511 923	61 094	34,5	210 713
24		1981	148 518	36,4	540 754	52 402	36,0	188 490
25	Saarland	1980	7 121	34,2	24 354	1 669	32,9	5 484
26		1981	7 142	39,4	28 147	1 380	37,1	5 114
27	Berlin (West)	1980	8	32,3	26	9	34,0	31
28		1981	-	-	-	34	33,6	114

*) Vergleichbarkeit der Ergebnisse eingeschränkt; siehe Hinweis S. 8.

1) Ohne Berlin.

2) In Baden-Württemberg wurden zur Errechnung der Erntemengen vom Körnermais 1980 = 2 006 ha und 1981 = 476 ha, die nicht

und Ernte*)

treide									Lfd. Nr.
getreide									
Gerste zusammen			Wintergerste			Sommergerste			
Fläche	Ertrag	Ernte-	Fläche	Ertrag	Ernte-	Fläche	Ertrag	Ernte-	
ha	dt	menge	ha	dt	menge	ha	dt	menge	
		t			t			t	
815 500	21,2	1 729 000	223 600	26,3	588 100	591 900	19,3	1 140 900	1
x	41,5	x	x	47,6	x	x	35,3	x	2
1 951 221	44,1	8 607 882	1 038 214	50,1	5 203 449	913 007	37,3	3 404 433	3
1 988 504	41,2	8 184 185	1 092 830	44,7	4 880 921	895 673	36,9	3 303 264	4
2 001 746	44,1	8 826 381	1 182 185	50,2	5 937 083	819 560	35,3	2 889 298	5
2 044 027	42,5	8 686 628	1 298 960	45,2	5 869 305	745 067	37,8	2 817 323	6
136 077	53,6	730 040	108 528	58,0	629 462	27 548	36,5	100 578	7
153 719	50,3	773 379	116 393	54,2	631 316	37 326	38,1	142 063	8
1 325	44,9	5 949	636	52,8	3 358	689	37,6	2 591	9
1 577	45,5	7 173	1 007	49,7	5 001	570	38,1	2 172	10
498 474	44,6	2 225 560	333 108	47,6	1 585 594	165 366	38,7	639 966	11
513 287	42,9	2 202 759	353 192	45,1	1 591 836	160 095	38,2	610 923	12
677	44,2	2 994	420	47,6	1 999	257	38,7	995	13
679	42,5	2 884	424	45,1	1 911	255	38,2	973	14
372 922	48,0	1 791 098	320 179	49,9	1 597 373	52 743	36,7	193 725	15
382 539	44,0	1 682 790	334 465	44,7	1 494 724	48 074	39,1	188 066	16
135 041	49,4	666 518	94 507	55,5	524 041	40 534	35,2	142 477	17
138 965	40,7	565 612	103 083	42,9	441 711	35 882	34,5	123 901	18
138 260	39,5	546 032	50 052	49,7	248 859	88 208	33,7	297 173	19
137 128	38,8	531 747	53 267	40,8	217 436	83 861	37,5	314 311	20
195 143	40,5	789 912	68 898	45,7	314 726	126 245	37,6	475 186	21
193 818	41,4	802 699	80 136	43,4	347 630	113 682	40,0	455 069	22
511 340	39,5	2 020 751	201 999	50,2	1 013 227	309 341	32,6	1 007 524	23
510 602	40,6	2 073 213	253 111	44,3	1 122 041	257 491	36,9	951 172	24
12 459	38,1	47 430	3 851	47,8	18 412	8 608	33,7	29 018	25
11 693	37,9	44 302	3 880	40,4	15 691	7 813	36,6	28 611	26
28	34,6	97	7	45,9	32	21	30,8	65	27
20	35,0	70	2	40,9	8	18	34,4	62	28

treide			Hülsenfrüchte							Lfd. Nr.	
Körnermais			ins- gesamt	Speiseerbsen und -bohnen			Ackerbohnen		alle anderen ³⁾		
Fläche ²⁾	Ertrag je ha	Ernte- menge		zur Körnergewinnung							
				Fläche	Ertrag je ha	Ernte- menge	Fläche	Ertrag je ha	Ernte- menge		auch Hirse, Buchweizen usw.
ha	dt	t	ha	dt	t	ha	dt	t	ha		
13 300	27,1	38 000	100 700	15 800	17,2	27 200	34 700	20,2	70 000	50 200	1
x	56,3	x	x	x	28,5	x	x	29,8	x	x	2
116 501	54,7	617 145	14 672	2 336	29,6	6 917	6 568	33,2	21 801	5 768	3
115 355	64,2	740 954	12 820	2 335	32,2	7 515	4 908	32,2	15 819	5 577	4
118 819	57,5	671 632	11 284	2 124	25,0	5 320	4 369	32,3	14 102	4 790	5
128 893	64,8	832 094	10 706	1 819	27,1	4 938	4 239	32,2	13 657	4 649	6
151	57,4	867	229	106	22,4	237	69	35,8	247	53	7
150	63,2	948	265	9	21,8	20	194	32,9	638	62	8
57	50,0	285	18	3	22,4	7	14	37,0	52	1	9
78	63,2	493	-	-	-	-	-	-	-	-	10
8 914	57,4	51 195	1 827	719	22,4	1 613	697	35,8	2 497	411	11
13 780	63,2	87 158	1 285	401	21,8	876	631	32,9	2 079	253	12
-	-	-	0	-	-	-	-	-	-	-	13
-	-	-	0	-	-	-	-	-	-	-	14
25 264	62,7	158 405	1 195	253	31,8	803	776	34,6	2 683	166	15
32 984	64,7	213 466	1 203	497	34,0	1 692	553	36,3	2 007	154	16
4 800	59,3	28 464	924	27	27,0	73	202	29,4	594	695	17
4 542	70,1	31 839	646	46	21,1	97	162	23,6	382	438	18
2 045	56,5	11 554	846	97	22,6	219	203	29,0	589	546	19
3 407	63,8	21 730	729	137	27,0	370	274	32,4	889	318	20
28 451	62,9	166 372	3 756	363	24,7	897	1 491	29,4	4 383	1 902	21
29 129	69,1	197 935	3 866	191	27,9	533	1 431	29,1	4 160	2 244	22
48 799	51,9	253 267	2 413	553	26,4	1 460	896	33,5	3 002	964	23
44 482	62,2	276 678	2 627	532	25,1	1 335	962	35,4	3 406	1 133	24
334	35,8	1 196	75	3	36,5	11	21	26,0	55	51	25
341	54,1	1 845	85	6	24,5	15	32	30,0	96	47	26
4	66,1	27	1	-	-	-	-	-	-	1	27
0	62,9	2	-	-	-	-	-	-	-	-	28

druschreif wurden, abgezogen und dem Grünmais, Silo-
mais zugeschlagen. Beim Bundesergebnis wurde dies
berücksichtigt.

3) Futtererbsen, Wicken, Süßlupinen, Hülsenfruchtgemenge und
Mischfrucht u.a.

Lfd. Nr.	Land	Jahr	Hack						
			ins-gesamt	Kartoffeln zusammen			Frühkartoffeln (gewöhnliche u. vorgekeimte)		
				Fläche	Ertrag je ha	Erntemenge	Fläche	Ertrag je ha	Erntemenge
ha	dt	t	ha	dt	t				
1	Bundesgebiet	1935/38 ³⁾	1 943 200	1 187 100	167,9	19 936 400	61 900	120,4	745 500
2		1975/80	x	x	273,4	x	x	215,8	x
3		1978	963 108	355 372	295,7	10 509 782	33 926	239,5	812 373
4		1979	847 029	275 839	316,0	8 715 649	21 156	243,7	515 577
5		1980	814 723	258 025	259,4	6 694 114	22 591	239,5	541 020
6		1981	831 000	245 553	308,9	7 585 418	20 202	248,0	500 916
7	Schleswig-Holstein	1980	38 872	5 289	268,4	141 959	360	214,2	7 713
8		1981	37 698	4 774	320,1	152 818	302	239,7	7 238
9	Hamburg	1980	225	38	284,2	1 080	6	243,1	146
10		1981	229	47	325,7	1 531	10	260,5	261
11	Niedersachsen	1980	244 530	71 755	307,9	2 209 539	6 250	272,0	169 975
12		1981	261 485	71 878	338,9	2 436 145	4 644	281,4	130 691
13	Bremen	1980	94	16	301,9	483	4	272,0	109
14		1981	74	14	329,3	461	3	281,4	84
15	Nordrhein-Westfalen	1980	124 062	22 026	294,4	648 407	3 512	259,6	91 154
16		1981	126 440	20 413	333,6	681 017	3 467	248,0	85 992
17	Hessen	1980	52 267	13 913	222,2	309 181	1 244	223,9	27 853
18		1981	51 453	12 559	245,4	308 148	1 041	245,3	25 531
19	Rheinland-Pfalz	1980	51 193	15 352	207,4	318 420	4 025	220,9	88 912
20		1981	48 537	13 210	261,6	345 626	3 688	234,8	86 609
21	Baden-Württemberg	1980	67 498	23 745	223,9	531 540	1 881	221,8	41 721
22		1981	66 702	22 974	301,8	693 293	2 081	246,1	51 209
23	Bayern	1980	234 126	104 985	239,9	2 518 312	5 198	214,6	111 549
24		1981	236 949	99 012	298,1	2 951 090	4 915	228,4	112 278
25	Saarland	1980	1 824	888	165,8	14 721	106	169,0	1 791
26		1981	1 385	663	226,7	15 028	50	200,8	1 004
27	Berlin (West)	1980	32	18	262,2	472	5	193,6	97
28		1981	48	9	290,0	261	1	194,9	19

Lfd. Nr.	Land	Jahr	Gemüse, Erdbeeren u. a. Gartengewächse					Handels		
			ins-gesamt	Gemüse ohne Samenbau, Spargel, Erdbeeren	Blumen und Zierpflanzen einschl. Stauden und Jungpflanzen ohne Samenbau	Gartenbau-sämereien, Vermehrungsanbau von Blumen-zwiebeln u. -knollen auch unter Glas	ins-gesamt	Raps und Rüben zusammen		
								Fläche	Ertrag je ha	Erntemenge
ha	ha	dt	t	ha	dt	t				
1	Bundesgebiet	1935/38 ³⁾	82 000	-	-	-	89 100	25 300	17,5	44 200
2		1975/80	x	x	x	x	x	x	25,6	x
3		1978	69 791	x	x	x	153 726	121 107	27,3	330 967
4		1979	57 525	49 629	7 488	407	157 169	127 076	25,3	321 456
5		1980	50 653	x	x	x	168 832	137 975	27,4	377 415
6		1981	53 538	x	x	x	187 156	154 528	23,5	363 011
7	Schleswig-Holstein	1980	5 631	5 064	449	118	75 777	74 116	29,4	217 593
8		1981	6 059	5 416	274	370	78 105	76 445	21,3	162 497
9	Hamburg	1980	1 507	1 040	465	2	572	556	26,8	1 488
10		1981	1 470	991	476	3	604	303	22,1	669
11	Niedersachsen	1980	8 978	7 795	1 057	126	15 494	12 290	24,5	30 070
12		1981	9 514	8 347	1 057	110	18 877	15 439	25,4	39 266
13	Bremen	1980	83	18	65	0	57	31	27,1	84
14		1981	80	22	58	0	42	24	20,0	48
15	Nordrhein-Westfalen	1980	11 334	9 233	2 040	61	7 987	6 762	25,9	17 548
16		1981	12 519	10 042	2 254	223	10 184	9 056	27,8	25 173
17	Hessen	1980	3 992	3 471	494	27	6 172	5 962	25,1	14 958
18		1981	4 381	3 692	659	30	6 721	6 525	23,4	15 253
19	Rheinland-Pfalz	1980	3 701	3 365	322	14	4 173	2 868	23,7	6 804
20		1981	3 707	3 328	362	17	5 455	4 088	24,0	9 791
21	Baden-Württemberg	1980	7 549	-	-	-	21 039	16 394	24,5	40 191
22		1981	7 482	-	-	-	24 680	19 881	25,3	50 335
23	Bayern	1980	7 242	6 557	664	21	37 232	18 703	25,7	48 107
24		1981	7 755	6 818	916	21	41 954	22 264	26,5	58 981
25	Saarland	1980	397	311	84	2	321	293	19,5	572
26		1981	344	275	68	1	523	503	19,8	998
27	Berlin (West)	1980	239	120	119	-	8	-	-	-
28		1981	227	88	136	3	11	0	-	-

*) Vergleichbarkeit der Ergebnisse eingeschränkt; siehe Hinweis S. 8.

1) Bundes- und Länderergebnisse aus unterschiedlichen Quellen, deshalb Addition zum Bundesergebnis nicht möglich (siehe Hinweis S. 8).

und Ernte*)

früchte										Lfd. Nr.	
Spätkartoffeln (einschl. mittelfrühe)			Zuckerrüben			Runkelrüben			alle anderen ²⁾		
Fläche ha	Ertrag je ha dt	Erntemenge t	Fläche ha	Ertrag je ha dt	zur Rüben- gewinnung Erntemenge ³⁾ t	Fläche ha	Ertrag je ha dt	Erntemenge t			
									ha		dt
1	125 200	170,6	19 190 900	130 200	326,8	4 255 400	514 200	435,7	22 403 900	111 700	1
	x	278,9	x	x	468,2	x	x	946,3	x	x	2
321	446	301,7	9 697 409	402 213	466,8	18 777 000	193 128	967,1	18 677 788	12 395	3
254	683	322,0	8 200 072	393 259	466,4	18 340 000	167 598	997,9	16 725 181	10 333	4
235	434	261,4	6 153 094	395 326	483,7	19 122 000	152 093	930,1	14 146 508	9 279	5
225	351	314,4	7 084 502	444 533	548,4	24 380 000	133 843	1 090,8	14 600 085	7 071	6
	4 929	272,4	134 246	18 661	385,8	719 852	13 337	666,2	888 511	1 584	7
	4 471	325,6	145 580	21 006	423,1	888 707	10 551	864,3	911 923	1 368	8
	32	291,9	934	19	370,0	703	159	498,1	7 920	9	9
	38	334,3	1 270	12	423,1	508	158	623,7	9 854	11	10
65	505	311,4	2 039 564	148 056	427,8	6 333 996	22 201	762,8	1 693 492	2 518	11
67	234	342,9	2 305 454	169 266	443,6	7 508 558	18 779	809,4	1 519 972	1 562	12
	12	311,4	374	34	218,5	743	38	737,1	2 801	6	13
	11	342,9	377	28	200,0	560	30	892,8	2 678	2	14
18	514	301,0	557 253	82 294	495,2	4 074 897	18 142	980,4	1 778 642	1 600	15
16	946	351,1	595 025	88 992	553,7	4 927 630	15 620	1 053,2	1 645 030	1 415	16
12	669	222,1	281 328	21 687	452,8	981 987	16 417	1 038,2	1 704 413	250	17
11	518	245,4	282 617	24 184	502,8	1 215 972	14 396	1 219,8	1 756 024	314	18
11	327	202,6	229 508	22 754	513,4	1 168 107	11 625	853,7	992 426	1 462	19
9	522	272,0	259 017	24 128	569,8	1 374 865	10 295	1 093,0	1 125 244	904	20
21	864	224,0	489 819	22 710	502,4	1 140 849	20 589	1 210,3	2 491 887	454	21
20	893	307,3	642 084	24 410	532,1	1 298 785	18 902	1 308,0	2 472 382	416	22
99	787	241,2	2 406 763	79 090	506,1	4 002 745	48 741	932,4	4 544 611	1 310	23
94	097	301,7	2 838 812	92 495	603,3	5 580 223	44 425	1 150,3	5 110 208	1 017	24
	782	165,4	12 930	21	350,5	736	836	495,1	41 390	79	25
	613	228,8	14 024	12	384,8	462	661	680,0	44 948	49	26
	13	288,8	375	-	-	-	8	518,7	415	7	27
	8	302,8	242	-	-	-	26	700,6	1 822	13	28

gewächse

Winterraps			Sommer- und Winter- und Sommer- und Sommer- raps			Hopfen			Rüben und Gräser zur Samen- gewinnung	alle anderen ⁵⁾	Lfd. Nr.
Ausreifen bestimmt						Fläche ha	Ertrag je ha ⁴⁾ dt	Erntemenge ⁴⁾ t			
Fläche ha	Ertrag je ha dt	Erntemenge t	Fläche ha	Ertrag je ha dt	Erntemenge t						
-	-	-	-	-	-	9 500	10,2	9 702	54 300	-	
x	26,1	x	x	19,4	x	18 517	16,8	31 058	x	x	2
113	283	314 788	7 824	20,7	16 179	17 497	17,3	30 332	9 856	5 266	3
118	871	305 357	8 205	19,6	16 099	17 122	18,2	31 226	8 411	4 561	4
129	519	360 156	8 457	20,4	17 259	17 802	15,1	26 813	8 551	4 505	5
147	462	348 986	7 066	19,8	14 025	19 038	17,5	33 370	8 696	1 843	6
73	709	29,4	216 704	408	21,8	889	-	-	1 447	214	7
75	755	21,3	161 358	690	16,5	1 139	-	-	1 509	10	8
	418	28,8	1 204	138	20,6	284	-	-	15	1	9
	260	23,0	598	43	16,5	71	-	-	301	-	10
11	305	25,0	28 209	985	18,9	1 861	-	-	2 807	397	11
14	729	25,7	37 896	710	19,3	1 370	-	-	2 682	671	12
	28	28,0	78	3	20,0	6	-	-	26	-	13
	24	20,0	48	-	-	-	-	-	18	-	14
6	229	26,4	16 439	533	20,8	1 109	-	-	1 170	55	15
8	672	28,1	24 403	384	20,0	770	-	-	1 069	59	16
5	647	25,3	14 287	315	21,3	671	-	-	193	17	17
6	272	23,5	14 739	253	20,3	514	-	-	169	13	18
2	484	24,3	6 036	384	20,0	768	11	13,4	77	1 217	19
3	588	24,5	8 776	500	20,3	1 015	11	13,3	15	46	20
13	381	25,6	34 255	3 013	19,7	5 936	1 005	12,8	1 290	1 608	21
17	146	26,2	44 872	2 735	20,0	5 463	1 053	16,3	1 716	1 732	22
16	113	26,4	42 538	2 590	21,5	5 569	16 786	15,2	25 508	1 173	23
20	668	26,9	55 597	1 596	21,2	3 384	17 974	17,6	31 639	1 013	24
	205	19,8	406	88	18,9	166	-	-	-	27	25
	348	20,1	699	155	19,3	299	-	-	-	17	26
	-	-	-	-	-	-	-	-	-	8	27
	-	-	-	-	-	-	-	-	-	10	28

2) Kohlrüben, Futtermöhren, Futterkohl u.a.

3) Ohne Berlin.

4) 1981 vorläufig.

5) Tabak, Mohn, Heil- und Gewürzpflanzen, Flachs, Hanf, Zichorien, Körnersenf u.a.

5 Bodennutzung und Ernte*)

Land	Jahr	Futterpflanzen (Anbau auf dem Ackerland)						
		insgesamt	Klee, Klee gras und Klee-Luzerne-Gemisch			Luzerne		
			Fläche	Ertrag je ha 1)	Ernte menge 2)	Fläche	Ertrag je ha 1)	Ernte menge 2)
ha	dt	t	ha	dt	t			
Bundesgebiet	1935/38 ²⁾	1 236 700	731 300	61,0	4 464 200	209 600	73,1	1 532 800
	1975/80	x	x	77,0	x	x	79,5	x
	1978	960 005	190 440	81,7	1 556 149	53 899	85,0	457 926
	1979	970 384	177 116	83,2	1 473 249	42 148	86,1	362 732
	1980	1 002 983	166 537	80,7	1 344 529	39 097	83,7	327 362
	1981	1 040 696	167 718	84,9	1 423 542	34 941	87,2	304 656
Schleswig-Holstein	1980	88 717	6 539	73,1	47 825	111	73,1	811
	1981	94 155	5 842	85,9	50 185	141	77,3	1 090
Hamburg	1980	881	37	55,5	205	5	36,0	18
	1981	877	21	69,9	147	-	-	-
Niedersachsen	1980	117 472	1 266	82,1	10 390	141	73,1	1 031
	1981	127 944	1 594	89,3	14 232	63	77,3	487
Bremen	1980	356	-	-	-	-	-	-
	1981	361	-	-	-	-	-	-
Nordrhein-Westfalen	1980	104 631	2 206	78,0	17 202	446	67,9	3 029
	1981	112 055	2 015	85,0	17 126	297	76,4	2 270
Hessen	1980	45 804	6 935	65,9	45 702	2 708	75,2	20 364
	1981	44 455	6 402	75,8	48 527	2 176	88,2	19 192
Rheinland-Pfalz	1980	29 346	6 724	68,1	45 790	2 784	72,5	20 184
	1981	29 104	5 857	71,4	41 817	2 557	79,6	20 352
Baden-Württemberg	1980	148 834	40 608	81,8	332 173	11 736	84,9	99 639
	1981	154 197	41 235	80,9	333 780	11 157	83,7	93 428
Bayern	1980	462 140	101 308	82,9	839 843	20 840	86,5	180 266
	1981	472 746	103 943	87,8	912 620	18 296	90,9	166 311
Saarland	1980	4 705	912	59,1	5 390	322	61,9	1 993
	1981	4 731	809	63,1	5 105	249	60,0	1 494
Berlin (West)	1980	97	2	60,0	9	4	65,9	27
	1981	71	0	68,1	3	5	65,6	32

Land	Jahr	Futterpflanzen (Anbau auf dem Ackerland)						Gründüngung und Schwarzbrache ohne Kleebrache	
		Grasanbau (zum Abmähen oder Abweiden)			Grünmais, Silomais				
		Fläche	Ertrag je ha 1)	Ernte menge 2)	Fläche 3)	Ertrag je ha 4)	Ernte menge 2)		
ha	dt	t	ha	dt	t	alle anderen 5) ha			
Bundesgebiet	1935/38 ²⁾	135 200	.	.	37 100	.	.	123 500	55 100
	1975/80	x	70,1	x	x	441,2	x	x	x
	1978	134 227	76,8	1 031 517	576 111	438,9	25 445 343	5 328	12 056
	1979	96 709	75,6	730 690	649 088	489,4	31 765 072	5 324	11 747
	1980	98 144	75,4	739 567	694 599	417,5	29 083 313	4 605	8 998
	1981	97 384	83,8	816 119	735 101	485,2	35 691 910	5 550	9 678
Schleswig-Holstein	1980	42 178	73,7	310 701	39 846	393,1	1 566 174	42	583
	1981	41 800	88,5	369 855	46 186	445,0	2 055 467	185	1 266
Hamburg	1980	351	84,9	2 980	484	401,1	19 413	4	68
	1981	343	99,2	3 403	508	423,2	21 499	4	24
Niedersachsen	1980	11 259	87,8	98 866	104 489	437,3	4 569 134	317	1 251
	1981	12 516	92,3	115 497	112 979	482,7	5 453 816	792	1 416
Bremen	1980	31	63,0	195	324	574,8	18 624	1	15
	1981	24	80,0	192	336	582,6	19 575	1	14
Nordrhein-Westfalen	1980	11 719	78,0	91 359	88 993	455,9	4 057 580	1 267	360
	1981	11 995	81,7	98 005	96 327	489,4	4 713 952	1 421	391
Hessen	1980	2 389	61,2	14 621	33 398	443,6	1 481 535	374	-
	1981	2 132	64,2	13 687	33 432	548,4	1 833 411	313	-
Rheinland-Pfalz	1980	2 909	68,2	19 839	16 592	422,5	701 012	337	1 008
	1981	2 342	69,3	16 227	17 785	567,4	1 009 104	563	1 023
Baden-Württemberg	1980	11 835	74,8	88 526	83 704	408,1	3 497 825	951	2 580
	1981	12 211	76,7	93 640	88 492	459,7	4 089 859	1 102	2 615
Bayern	1980	15 071	73,2	110 320	323 707	403,3	13 055 103	1 214	2 786
	1981	13 472	76,1	102 522	335 953	486,0	16 327 316	1 082	2 540
Saarland	1980	334	51,7	1 727	3 040	380,6	115 702	97	321
	1981	509	55,7	2 835	3 077	540,7	166 373	87	374
Berlin (West)	1980	68	63,7	433	22	563,3	1 211	1	26
	1981	40	64,2	256	26	596,2	1 538	0	15

*) Vergleichbarkeit der Ergebnisse eingeschränkt; siehe Hinweis S. 8.

1) In Heu berechnet (einschl. Grünfütter- und Weidenutzung).

2) Ohne Berlin.

3) Siehe Fußnote 2 S. 18.

4) In Grünmasse.

5) Serradella, Esparsette, Wicken, Süßlupinen u.a.

6) Zum Unterpflügen bestimmte Hauptfrüchte; 1935/38 einschl. nicht beackterter und nicht bewirtschafteter Ackerflächen.

6 Die wichtigsten Hektarerträge 1981

dt

Schlüsselnummer	Land Verwaltungsbezirk	Winterweizen	Roggen	Wintergerste	Sommergerste	Hafer	Körnermais	Mittelfrühe und späte Kartoffeln	Zuckerrüben	Runkelrüben	Winterrapsp	Grünmais, Silomais 1)
01	Schleswig-Holstein	60,3	37,6	54,2	38,1	45,6	63,2	325,6	423,1	864,3	21,3	445,0
	Kreisfreie Städte											
01 0 01	Flensburg	57,4	43,2	54,1	39,3	48,9	-	300,0	0,0	869,0	24,2	438,0
01 0 02	Kiel	57,0	40,2	54,9	37,9	47,0	-	287,0	437,0	1 003,0	17,9	479,0
01 0 03	Lübeck	56,1	38,2	54,2	38,8	42,2	-	299,0	424,0	906,0	22,5	434,0
01 0 04	Neumünster	44,6	35,9	45,3	35,2	41,2	-	313,0	411,0	1 083,0	20,7	414,0
	Kreise											
01 0 51	Dithmarschen	65,6	35,7	56,2	35,9	46,8	-	321,0	429,0	927,0	24,5	438,0
01 0 53	Herzogtum Lauenburg	55,9	36,6	51,4	38,3	41,5	-	337,0	418,0	935,0	22,9	437,0
01 0 54	Nordfriesland	60,7	39,6	58,2	39,4	43,7	-	300,0	410,0	899,0	30,3	422,0
01 0 55	Ostholstein	65,8	42,5	62,4	43,6	51,8	-	381,0	441,0	943,0	19,6	448,0
01 0 56	Pinneberg	57,0	34,6	51,5	34,9	41,1	-	305,0	404,0	900,0	24,9	493,0
01 0 57	Plön	56,9	39,8	54,8	37,7	46,9	-	290,0	436,0	1 007,0	17,9	474,0
01 0 58	Rendsburg-Eckernförde ..	57,4	37,8	53,3	39,1	46,8	-	307,0	418,0	938,0	22,6	432,0
01 0 59	Schleswig-Flensburg	56,8	37,7	53,6	37,9	47,3	-	302,0	412,0	872,0	24,1	421,0
01 0 60	Segeberg	52,2	36,7	42,9	35,6	43,9	-	334,0	436,0	968,0	20,6	455,0
01 0 61	Steinburg	60,0	36,3	53,0	38,8	43,6	-	362,0	423,0	1 014,0	24,1	504,0
01 0 62	Stormarn	54,7	37,6	51,8	35,1	42,3	63,2	311,0	415,0	925,0	22,6	476,0
02	Hamburg	56,7	35,9	49,7	38,1	42,2	63,2	334,3	423,1	623,7	23,0	423,2
03	Niedersachsen											
03 1	RB Braunschweig	54,5	36,5	48,9	40,1	41,1	46,5	332,5	438,3	756,4	25,3	484,3
	Kreisfreie Städte											
03 1 01	Braunschweig	53,6	38,2	49,1	34,4	37,2	.	328,2	439,9	660,3	.	.
03 1 02	Salzgitter	61,3	46,1	57,5	39,1	44,8	-	264,5	486,6	777,0	29,3	-
03 1 03	Wolfsburg	45,5	34,4	43,6	38,1	37,9	-	.	399,6	528,9	19,3	.
	Landkreise											
03 1 51	Gifhorn	48,8	33,8	44,3	40,3	39,3	.	359,6	440,6	717,3	20,3	480,2
03 1 52	Göttingen	49,6	37,2	45,3	37,6	40,1	.	215,9	399,7	772,9	23,8	505,1
03 1 53	Goslar	56,2	42,9	49,8	40,7	42,1	-	231,6	451,6	829,1	25,6	.
03 1 54	Helmstedt	57,2	41,4	51,7	38,3	42,3	.	265,9	431,5	613,8	25,2	306,7
03 1 55	Northeim	52,2	41,0	47,8	38,1	41,8	.	239,9	426,3	787,6	25,4	488,8
03 1 56	Osterode am Harz	45,9	36,1	42,6	40,8	41,0	.	201,4	421,2	777,5	24,4	362,1
03 1 57	Peine	56,9	39,9	50,0	44,8	43,0	.	340,3	464,0	766,8	.	.
03 1 58	Wolfenbüttel	58,7	39,9	54,7	37,8	45,4	.	237,7	428,5	755,5	27,5	.
03 2	RB Hannover	52,5	35,3	47,4	39,3	39,3	64,5	326,3	449,4	810,0	26,8	502,4
	Kreisfreie Stadt											
03 2 01	Hannover	53,1	41,0	49,9	.	42,4	-	.	425,0	846,1	.	.
	Landkreise											
03 2 51	Diepholz	50,2	36,0	45,1	39,2	39,7	68,4	328,5	433,9	834,8	27,0	527,7
03 2 52	Hamel-Pyrmont	51,0	38,9	49,5	40,9	39,6	.	245,8	442,9	762,4	27,1	400,9
03 2 53	Hannover	55,1	33,7	48,6	38,4	39,0	.	344,6	451,8	794,4	25,2	482,9
03 2 54	Hildesheim	56,4	44,6	52,8	41,5	43,9	.	262,0	459,2	754,3	26,9	.
03 2 55	Holzminde	47,2	36,4	46,3	36,9	38,7	-	231,1	422,7	784,1	26,1	439,6
03 2 56	Nienburg (Weser)	48,1	34,3	43,9	40,2	38,0	54,9	304,3	426,3	815,4	28,6	482,7
03 2 57	Schaumburg	48,0	36,8	45,8	39,6	38,1	72,8	262,4	430,8	865,9	26,6	515,6
03 3	RB Lüneburg	48,8	34,0	43,4	38,5	38,6	56,5	349,3	441,4	798,4	24,6	496,1
	Landkreise											
03 3 51	Celle	42,8	33,8	41,7	39,2	38,1	51,7	360,8	441,5	774,0	23,3	464,4
03 3 52	Cuxhaven	51,6	33,6	44,0	36,4	37,5	.	275,6	400,2	798,7	27,6	491,2
03 3 53	Harburg	46,9	33,5	40,8	37,0	38,2	.	333,9	437,6	781,6	23,9	505,1
03 3 54	Lüchow-Dannenberg	43,8	32,0	41,3	38,4	38,1	63,5	351,9	444,8	710,9	23,0	468,7
03 3 55	Lüneburg	48,7	37,6	46,2	42,5	42,0	.	359,4	432,2	877,5	24,6	486,8
03 3 56	Osterholz	46,8	30,2	39,2	34,6	33,6	.	245,0	.	758,6	.	504,3
03 3 57	Rotenburg (Wümme)	43,5	31,9	39,5	36,7	37,7	65,0	339,1	420,1	809,8	.	533,3

1) In Grünmasse.

6 Die wichtigsten Hektarerträge 1981

dt

Schlüsselnummer	Land Verwaltungsbezirk	Winterweizen	Roggen	Wintergerste	Sommergerste	Hafer	Körnermais	Mittelfrühe und späte Kartoffeln	Zuckerrüben	Runkelrüben	Winterrap	Grünmais, Silomais 1)
Niedersachsen												
RB Lüneburg												
Landkreise												
03 3 58	Soltau-Fallingb.	41,4	33,0	39,6	39,6	38,0	65,0	340,6	390,0	778,1	20,4	462,4
03 3 59	Stade	53,9	37,0	47,3	40,7	42,0	.	375,6	455,7	854,2	25,2	503,5
03 3 60	Uelzen	53,0	38,5	49,4	42,1	43,2	.	365,8	453,6	717,3	23,3	490,0
03 3 61	Verden	44,0	31,1	40,8	36,6	36,6	.	311,7	429,7	834,4	21,8	488,3
03 4	RB Weser-Ems	55,5	32,8	41,7	36,9	37,8	64,2	341,3	482,1	884,8	27,1	471,2
Kreisfreie Städte												
03 4 01	Delmenhorst	46,9	35,8	42,2	38,6	35,6	74,2	377,2	470,7	1 007,1	-	532,1
03 4 02	Emden	-	224,3	.	.	-	.
03 4 03	Oldenburg (Oldenburg) ..	46,9	35,8	42,2	38,6	35,6	74,2	377,2	-	1 007,1	-	532,1
03 4 04	Osnabrück	55,9	37,6	48,5	43,9	42,1	72,0	267,5	507,2	806,9	.	393,3
03 4 05	Wilhelmshaven	51,2	-	43,8	33,7	37,1	-	-	-	673,1	27,5	396,3
Landkreise												
03 4 51	Ammerland	47,3	34,9	40,0	36,7	38,4	.	311,2	.	1 065,7	.	530,1
03 4 52	Aurich	60,7	32,5	50,6	39,5	36,6	75,7	256,4	369,8	902,6	29,8	424,3
03 4 53	Cloppenburg	50,5	31,6	39,6	34,9	39,2	58,2	353,0	492,2	900,3	.	416,9
03 4 54	Emsland	41,5	31,3	36,6	36,2	36,9	70,9	329,9	432,2	808,7	.	482,3
03 4 55	Friesland	51,2	29,9	43,8	33,7	37,1	.	281,9	.	673,1	27,5	396,3
03 4 56	Grafschaft Bentheim	41,5	33,2	39,1	37,1	37,1	.	387,1	420,5	959,8	.	528,8
03 4 57	Leer	65,2	32,8	44,6	39,5	37,3	.	263,5	455,2	775,9	.	431,8
03 4 58	Oldenburg (Oldenburg) ..	46,9	35,8	42,2	38,6	35,6	74,2	377,2	470,7	1 007,1	18,7	532,1
03 4 59	Osnabrück	48,0	33,4	42,3	36,2	38,5	70,8	327,0	493,7	841,6	25,4	474,6
03 4 60	Vechta	47,9	36,4	44,8	42,4	42,8	60,5	373,7	556,9	862,7	.	442,8
03 4 61	Wesermarsch	55,5	29,2	54,7	39,9	29,2	.	301,5	-	679,4	.	466,7
03 4 62	Wittmund	66,9	33,1	65,9	44,7	33,1	.	258,0	.	849,5	30,8	510,0
04	Bremen	53,1	34,2	45,1	38,2	38,8	-	342,9	200,0	892,8	20,0	582,6
05 Nordrhein-Westfalen												
05 1	RB Düsseldorf	54,0	40,1	44,6	37,0	40,4	69,7	371,6	555,4	1 070,8	30,6	447,2
Kreisfreie Städte												
05 1 11	Düsseldorf	50,5	39,1	41,0	37,4	38,7	63,5	.	522,5	1 355,2	.	610,0
05 1 12	Duisburg	42,1	37,4	40,7	36,5	37,7	65,0	403,2	520,0	1 110,1	-	400,0
05 1 13	Essen	46,8	36,4	44,9	.	41,7	.	.	.	1 047,5	32,0	299,6
05 1 14	Krefeld	54,4	42,7	42,3	38,7	39,9	.	357,0	596,6	851,0	-	.
05 1 16	Mönchengladbach	61,4	47,1	51,9	41,3	47,7	-	422,1	570,1	1 152,7	-	410,0
05 1 17	Mülheim a.d. Ruhr	51,7	41,0	52,3	.	47,1	64,0	403,2	535,0	1 621,9	34,1	455,6
05 1 19	Oberhausen	48,1	42,2	41,6	37,4	39,7	.	391,7	-	1 092,4	-	425,1
05 1 20	Remscheid	40,1	35,8	39,3	34,9	36,7	.	227,5	-	1 094,7	-	.
05 1 22	Solingen	42,4	37,7	45,9	35,5	37,4	.	276,5	-	1 517,6	.	428,0
05 1 24	Wuppertal	44,5	39,3	43,6	30,9	39,7	.	276,5	.	1 062,9	.	750,0
Kreise												
05 1 54	Kleve	50,0	39,5	42,9	38,9	43,0	72,8	383,5	526,4	995,6	.	419,7
05 1 58	Mettmann	49,4	37,8	45,7	37,0	38,3	68,8	326,6	504,1	829,7	30,1	386,2
05 1 62	Neuss	62,9	44,5	51,4	40,3	46,6	86,3	365,9	604,0	1 134,6	-	527,1
05 1 66	Viersen	53,1	39,7	45,6	36,3	37,6	85,5	391,4	541,8	1 118,1	-	437,1
05 1 70	Wesel	48,1	38,3	41,3	35,2	37,7	61,5	268,3	486,6	1 094,0	34,0	501,5
05 3	RB Köln	59,0	43,3	50,0	37,9	41,5	60,8	352,7	583,6	1 137,4	29,6	508,6
Kreisfreie Städte												
05 3 13	Aachen	49,9	45,1	47,1	.	46,7	.	.	580,2	1 169,7	-	.
05 3 14	Bonn	45,1	42,7	42,9	35,0	38,7	.	299,5	575,0	1 450,7	-	.
05 3 15	Köln	55,3	39,6	47,5	36,2	39,3	.	262,4	508,8	944,8	-	310,0
05 3 16	Leverkusen	46,1	38,4	43,6	.	35,7	.	.	555,0	1 233,0	-	.

1) In Grünmasse.

6 Die wichtigsten Hektarerträge 1981

dt

Schlüsselnummer	Land Verwaltungsbezirk	Winterweizen	Roggen ¹⁾	Wintergerste	Sommergerste	Hafer	Körnermais	Mittelfrühe und späte Kartoffeln	Zuckerrüben	Runkelrüben	Winterrap	Grünmais, Silomais ²⁾
Nordrhein-Westfalen												
RB Köln												
Kreise												
05 3 54	Aachen	60,5	45,4	45,1	33,4	41,0	.	319,6	604,5	1 090,9	-	523,5
05 3 58	Düren	61,5	46,3	51,5	45,5	48,9	50,0	436,5	609,3	1 101,0	26,0	487,5
05 3 62	Erfstkreis	64,1	45,4	54,9	45,7	46,8	68,9	365,6	592,7	1 019,2	30,2	520,0
05 3 66	Euskirchen	53,7	41,0	53,1	36,4	38,5	.	220,0	543,9	1 114,3	28,0	534,1
05 3 70	Heinsberg	61,0	42,9	47,1	39,5	45,2	65,0	399,2	573,6	1 228,0	-	585,1
05 3 74	Oberbergischer Kreis ...	39,9	34,8	42,0	34,1	42,4	.	253,6	.	1 161,9	-	493,2
05 3 78	Rhein.-Berg. Kreis	45,7	38,4	39,8	35,8	36,8	.	255,4	455,0	1 272,4	-	495,2
05 3 82	Rhein-Sieg-Kreis	53,4	41,1	44,7	36,8	38,0	56,0	262,4	563,1	1 106,0	43,5	469,7
05 5	RB Münster	52,9	36,1	43,1	38,6	39,6	64,6	355,3	465,4	970,1	29,6	508,8
Kreisfreie Städte												
05 5 12	Boitrop	63,1	38,1	48,9	41,1	42,5	.	339,8	475,0	1 015,7	-	380,0
05 5 13	Gelsenkirchen
05 5 15	Münster	56,4	36,7	46,3	37,7	39,2	65,0	332,0	426,5	1 035,7	24,0	478,7
Kreise												
05 5 54	Borken	51,2	38,4	42,2	40,6	41,9	53,2	369,7	461,0	911,7	.	532,7
05 5 58	Coesfeld	53,4	38,7	44,5	37,0	40,0	66,6	323,7	494,9	975,5	30,7	573,2
05 5 62	Recklinghausen	56,2	37,5	45,0	38,7	36,7	57,6	369,3	492,5	1 051,8	-	518,2
05 5 66	Steinfurt	49,4	34,0	40,8	38,0	38,0	63,7	299,4	379,7	893,7	.	490,9
05 5 70	Warendorf	53,5	35,8	42,6	37,6	40,2	68,0	364,8	481,9	1 044,7	29,5	447,0
05 7	RB Detmold	53,5	36,3	44,0	37,2	40,3	64,1	329,8	470,8	1 010,1	26,7	464,6
Kreisfreie Stadt												
05 7 11	Bielefeld	58,2	37,0	41,6	33,5	39,4	53,0	262,0	457,5	763,8	25,8	463,1
Kreise												
05 7 54	Gütersloh	51,1	34,6	42,4	38,7	39,0	65,6	348,9	459,9	1 034,2	24,0	416,0
05 7 58	Herford	58,8	36,5	47,3	38,3	42,1	57,1	359,8	489,9	1 016,3	29,3	480,4
05 7 62	Höxter	54,4	38,8	43,7	37,1	40,8	.	297,8	466,2	1 025,0	26,6	477,9
05 7 66	Lippe	51,1	35,3	44,2	33,7	39,0	61,4	304,0	476,7	947,2	23,8	541,7
05 7 70	Minden-Lübbecke	55,2	37,7	45,3	37,7	40,9	60,8	342,0	475,8	1 075,3	31,9	442,5
05 7 74	Paderborn	51,3	35,9	42,4	36,9	40,5	68,2	308,4	423,3	952,0	28,5	543,1
05 9	RB Arnsberg	52,5	37,0	44,5	34,6	38,3	63,7	313,4	488,2	1 087,3	28,8	486,5
Kreisfreie Städte												
05 9 11	Bochum	53,5	40,3	45,4	34,5	37,8	60,0	.	-	850,3	26,0	.
05 9 13	Dortmund	47,0	38,2	48,5	40,1	42,0	53,5	380,2	446,0	1 100,3	25,0	499,5
05 9 14	Hagen	45,4	33,3	39,9	31,8	33,8	.	207,4	.	1 210,5	-	398,7
05 9 15	Hamm	51,9	39,0	43,6	37,2	41,2	75,1	364,0	506,3	1 082,7	24,7	463,0
05 9 16	Herne	49,5	36,2	40,9	34,3	38,6	.	.	-	1 181,0	-	.
Kreise												
05 9 54	Ennepe-Ruhr-Kreis	47,6	37,0	41,3	34,6	37,0	62,5	276,0	.	1 150,1	31,5	458,8
05 9 58	Hochsauerlandkreis	43,4	31,8	38,0	34,0	35,2	.	272,8	.	962,9	28,7	563,9
05 9 62	Märkischer Kreis	47,2	34,9	38,0	34,7	37,6	.	320,7	500,0	1 298,5	28,0	471,5
05 9 66	Olpe	43,2	37,2	35,6	31,8	29,0	.	269,3	.	933,5	.	443,3
05 9 70	Siegen	37,7	31,2	35,3	30,4	29,0	50,0	272,3	455,0	959,3	.	417,5
05 9 74	Soest	56,2	39,2	46,9	38,7	40,7	62,2	343,4	486,6	1 093,7	29,5	465,7
05 9 78	Unna	54,3	35,9	45,1	36,3	41,5	63,5	403,4	501,5	1 239,5	28,8	487,5
06 Hessen												
06 4	RB Darmstadt	45,8	36,5	43,0	35,4	37,1	70,1	263,7	525,8	1 262,3	23,5	539,0
Kreisfreie Städte												
06 4 11	Darmstadt	37,4	30,8	43,4	32,9	36,9	70,1	264,9	436,9	990,9	-	524,4
06 4 12	Frankfurt am Main	47,2	40,2	39,6	30,0	38,3	70,1	319,4	544,2	1 126,3	23,5	460,2
06 4 13	Offenbach am Main	43,3	33,6	38,9	34,6	42,7	70,1	317,6	-	1 333,1	-	532,9
06 4 14	Wiesbaden	51,0	36,2	45,4	36,5	35,4	70,1	293,1	607,0	1 286,5	23,5	533,4

1) Hessen einschl. Wintermengengetreide.

2) In Grünmasse.

6 Die wichtigsten Hektarerträge 1981

dt

Schlüsselnummer	Land Verwaltungsbezirk	Winterweizen	Roggen ¹⁾	Wintergerste	Sommergerste	Hafer	Körnermais	Mittelfrühe und späte Kartoffeln	Zuckerrüben	Runkelrüben	Winterrapsg	Grünmais, Silomais ²⁾
Hessen												
RB Darmstadt												
Landkreise												
06 4 31	Bergstraße	39,8	31,6	40,0	35,8	36,5	70,1	319,2	547,4	1 046,3	23,5	492,3
06 4 32	Darmstadt-Dieburg	45,6	36,5	43,5	35,1	36,9	70,1	264,9	503,0	990,9	23,5	524,4
06 4 33	Groß-Gerau	42,7	39,5	48,2	37,1	39,8	70,1	319,9	457,2	1 067,5	23,5	658,9
06 4 34	Hochtaunuskreis	47,5	35,8	41,8	33,0	38,8	70,1	218,3	575,1	1 169,2	23,5	582,8
06 4 35	Main-Kinzig-Kreis	47,5	37,0	41,4	35,1	35,8	70,1	213,7	480,5	1 313,3	23,5	531,4
06 4 36	Main-Taunus-Kreis	43,6	37,0	40,0	35,8	35,4	70,1	287,4	588,8	1 382,5	23,5	465,9
06 4 37	Odenwaldkreis	42,6	35,4	43,1	34,5	35,4	70,1	221,1	582,4	1 249,3	23,5	473,2
06 4 38	Offenbach	43,3	33,6	38,9	34,6	42,7	70,1	317,6	480,5	1 333,1	23,5	532,9
06 3 39	Rheingau-Taunus-Kreis ..	41,5	33,3	40,4	34,0	35,6	70,1	219,0	507,4	1 286,5	23,5	473,4
06 4 40	Wetteraukreis	48,4	42,7	44,2	37,4	38,4	70,1	246,4	548,2	1 465,3	23,5	635,9
06 5	RB Gießen	47,0	37,0	40,4	32,4	37,2	70,1	241,0	512,2	1 268,7	23,5	554,6
Landkreise												
06 5 31	Gießen	47,6	34,9	42,5	33,0	40,3	70,1	309,2	542,4	1 378,2	23,5	533,0
06 5 32	Lahn-Dill-Kreis	43,0	35,8	37,7	26,4	34,7	70,1	213,3	509,5	1 274,5	23,5	514,9
06 5 33	Limburg-Weilburg	47,4	36,9	38,9	35,3	35,4	70,1	259,7	507,4	1 466,3	23,5	533,4
06 5 34	Marburg-Biedenkopf	46,9	38,5	41,5	32,6	39,5	70,1	240,2	479,1	1 331,2	23,5	620,0
06 5 35	Vogelsbergkreis	47,5	35,1	38,9	32,4	35,3	70,1	213,1	463,1	1 010,6	23,5	553,0
06 6	RB Kassel	47,8	38,1	43,9	35,2	39,1	70,1	232,7	464,9	1 163,4	23,5	556,1
Kreisfreie Stadt												
06 6 11	Kassel	52,0	43,8	49,6	37,0	42,9	-	243,1	449,4	1 279,4	23,5	545,9
Landkreise												
06 6 31	Fulda	47,0	38,5	37,1	33,9	36,3	70,1	231,9	446,2	1 074,5	23,5	606,9
06 6 32	Hersfeld-Rotenburg	45,0	35,8	43,2	35,7	37,8	70,1	213,6	423,5	1 091,4	23,5	511,3
06 6 33	Kassel	52,0	43,8	49,6	37,0	42,9	70,1	243,1	449,4	1 279,4	23,5	545,9
06 6 34	Schwalm-Eder-Kreis	48,6	38,1	45,3	35,1	39,3	70,1	215,8	454,3	1 134,5	23,5	591,6
06 6 35	Waldeck-Frankenberg	46,0	37,0	42,2	37,0	39,5	70,1	246,6	571,9	1 201,9	23,5	533,8
06 6 36	Werra-Meißner-Kreis	43,8	34,6	39,2	31,8	35,2	70,1	250,9	495,6	1 244,7	23,5	502,0
07 Rheinland-Pfalz												
07 1	RB Koblenz	48,9	38,1	41,1	37,3	40,8	62,8	280,4	564,2	1 098,4	25,3	568,3
Kreisfreie Stadt												
07 1 11	Koblenz	47,4	40,0	39,9	38,3	40,3	63,9	276,4	555,0	1 109,3	23,5	570,1
Landkreise												
07 1 31	Ahrweiler	54,0	36,9	46,7	37,5	45,3	61,5	259,1	597,4	1 082,8	24,6	560,1
07 1 32	Altenkirchen (Westerwald)	40,1	31,2	36,8	34,7	36,8	58,6	236,6	530,6	1 081,1	.	555,8
07 1 33	Bad Kreuznach	47,3	37,5	41,1	37,2	39,3	65,8	268,3	564,7	1 152,4	24,8	568,9
07 1 34	Birkenfeld	40,3	35,1	39,5	37,5	36,9	59,9	262,0	540,7	1 039,6	26,0	559,0
07 1 35	Cochem-Zell	46,7	38,7	41,3	36,6	43,2	60,8	269,2	551,9	1 063,9	22,0	626,5
07 1 37	Mayen-Koblenz	54,2	43,0	43,6	39,0	44,5	62,7	324,4	554,7	1 085,3	26,6	566,9
07 1 38	Neuwied	45,5	37,2	37,3	36,2	37,6	62,0	283,4	539,0	1 080,5	24,0	567,0
07 1 40	Rhein-Hunsrück-Kreis ...	48,0	36,8	40,0	38,7	41,9	61,2	262,6	545,2	1 138,9	29,8	573,8
07 1 41	Rhein-Lahn-Kreis	46,6	35,1	37,8	36,2	40,4	61,5	262,1	538,5	1 136,4	22,5	579,4
07 1 43	Westerwaldkreis	41,0	34,6	37,5	34,3	36,5	58,9	241,6	525,6	1 024,1	23,0	545,6
07 2	RB Trier	42,4	33,4	39,7	35,6	39,4	53,8	235,1	538,8	1 076,4	23,2	564,6
Kreisfreie Stadt												
07 2 11	Trier	45,3	31,9	45,7	40,3	37,1	55,0	243,6	.	1 139,3	24,0	570,2
Landkreise												
07 2 31	Bernkastel-Wittlich	39,7	33,2	37,7	34,7	37,9	55,5	241,5	535,3	1 070,2	22,5	567,0
07 2 32	Bitburg-Prüm	45,5	35,3	41,3	36,1	40,6	52,8	220,2	537,0	1 053,4	26,0	563,5
07 2 33	Daun	41,3	32,2	38,0	35,3	37,8	52,0	220,4	525,8	995,2	23,5	568,0
07 2 35	Trier-Saarburg	41,5	32,1	38,6	35,5	39,3	55,0	247,4	555,3	1 131,1	22,3	564,0

1) Hessen einschl. Wintermengengetreide.

2) In Grünmasse.

6 Die wichtigsten Hektarerträge 1981

dt

Schlüsselnummer	Land Verwaltungsbezirk	Winterweizen	Roggen	Wintergerste	Sommergerste	Hafer	Körnermais	Mittelfrühe und späte Kartoffeln	Zuckerrüben	Runkelrüben	Wintererbsen	Grünmais, Silomais 1)
Rheinland-Pfalz												
07 3	RB Rheinhessen-Pfalz	46,4	39,0	41,2	38,6	39,2	64,3	280,3	570,7	1 100,5	23,4	567,6
Kreisfreie Städte												
07 3 11	Frankenthal (Pfalz)	48,6	36,2	39,5	38,5	41,2	64,5	286,7	570,9	1 097,7	-	596,1
07 3 12	Kaiserslautern	45,0	36,9	39,7	37,8	40,7	-	282,0	555,3	1 153,3	20,5	559,7
07 3 13	Landau in der Pfalz	48,0	38,9	41,2	39,8	40,1	61,5	271,3	560,5	1 086,9	-	586,8
07 3 14	Ludwigshafen am Rhein ..	46,9	34,0	39,5	38,2	38,2	64,3	289,7	580,0	1 121,4	23,6	591,3
07 3 15	Mainz	48,5	40,0	41,9	41,6	41,4	64,8	274,4	541,3	1 107,3	-	576,4
07 3 16	Neustadt a.d. Weinstraße	53,0	42,0	39,9	41,3	47,8	62,0	276,4	595,0	1 097,7	-	650,0
07 3 17	Pirmasens	43,1	35,0	34,9	32,3	38,2	63,0	266,2	-	1 097,7	-	562,8
07 3 18	Speyer	46,4	36,0	39,4	38,3	39,8	66,0	307,1	597,0	1 132,4	-	570,6
07 3 19	Worms	47,3	41,0	43,0	42,1	38,9	62,0	276,4	570,1	1 124,3	-	581,4
07 3 20	Zweibrücken	42,0	33,0	39,9	38,3	38,2	63,0	270,3	510,2	1 132,4	-	542,1
Landkreise												
07 3 31	Alzey-Worms	45,5	40,9	42,7	40,8	39,9	64,0	275,6	566,5	1 128,1	26,0	585,6
07 3 32	Bad Dürkheim	48,7	41,8	44,5	41,9	39,4	63,4	280,9	573,1	1 137,7	23,5	546,6
07 3 33	Donnersbergkreis	51,0	42,5	43,3	39,3	39,7	60,0	286,9	563,1	1 108,0	23,4	582,2
07 3 34	Germersheim	45,6	38,9	38,8	38,2	40,0	65,9	278,1	584,6	1 062,5	23,7	580,9
07 3 35	Kaiserslautern	44,9	36,7	40,0	38,0	40,5	60,0	280,8	533,1	1 141,0	20,0	556,6
07 3 36	Kusel	43,6	34,6	39,9	35,7	37,8	59,0	256,1	510,0	1 068,2	20,9	578,1
07 3 37	Südliche Weinstraße	47,8	38,7	41,4	40,4	41,0	60,7	271,5	574,4	1 134,6	23,0	576,0
07 3 38	Ludwigshafen	45,4	37,9	39,8	38,8	42,3	64,6	289,6	581,8	1 251,6	22,3	586,9
07 3 39	Mainz-Bingen	45,0	37,8	40,2	38,0	40,0	64,4	292,4	571,8	1 136,8	27,0	575,9
07 3 40	Pirmasens	39,7	35,0	37,5	35,8	37,6	65,0	281,3	503,0	1 024,1	20,0	555,4
08 Baden-Württemberg												
08 1	RB Stuttgart	51,4	38,7	45,4	41,2	42,3	67,4	312,1	537,5	1 262,6	27,9	459,1
08 1 1	Regionalverband Mittlerer Neckar	52,4	38,9	45,0	42,6	43,7	66,8	322,1	543,8	1 378,7	26,4	469,7
Stadtkreis												
08 1 11	Stuttgart	57,1	41,7	48,5	47,6	46,1	71,7	309,3	531,6	1 449,5	30,0	455,1
Landkreise												
08 1 15	Böblingen	55,6	40,2	46,1	44,0	47,9	59,9	309,1	546,4	1 210,3	25,7	474,9
08 1 16	Esslingen	53,1	37,0	44,0	42,3	44,2	68,9	335,8	551,1	1 482,3	25,0	452,2
08 1 17	Göppingen	47,3	37,7	41,9	38,2	39,9	65,8	293,3	516,9	1 431,2	21,1	456,7
08 1 18	Ludwigsburg	54,7	41,9	47,4	44,1	45,5	66,8	326,2	547,4	1 519,3	29,0	490,7
08 1 19	Rems-Murr-Kreis	46,3	37,0	42,1	39,7	39,3	65,9	337,9	496,9	1 218,0	26,0	458,0
08 1 2	Regionalverband Franken	51,7	39,1	45,8	40,7	42,6	68,6	297,1	535,4	1 212,2	28,4	460,3
Stadtkreis												
08 1 21	Heilbronn	57,8	46,0	54,5	46,0	51,3	-	373,1	561,0	1 436,1	-	520,2
Landkreise												
08 1 25	Heilbronn	51,7	41,1	47,4	43,1	42,6	69,8	311,0	535,8	1 213,5	25,3	459,0
08 1 26	Hohenlohekreis	54,6	41,0	47,3	42,0	46,0	70,8	285,7	530,3	1 267,3	31,3	437,0
08 1 27	Schwäbisch Hall	49,4	34,9	44,4	38,0	40,7	63,3	300,4	491,9	1 188,5	29,3	475,9
08 1 28	Main-Tauber-Kreis	51,5	37,7	44,7	40,0	41,7	61,4	287,5	540,0	1 203,4	27,0	456,7
08 1 3	Regionalverband Ostwürttemberg	48,1	37,7	43,9	41,0	39,7	59,8	325,5	524,2	1 280,0	27,2	445,8
Landkreise												
08 1 35	Heidenheim	48,4	37,4	42,9	41,3	39,0	-	329,4	521,2	1 333,5	28,4	448,0
08 1 36	Ostalbkreis	48,0	37,8	44,2	40,6	40,0	57,5	323,7	526,6	1 257,5	25,8	445,1
08 2	RB Karlsruhe	46,9	34,6	41,4	38,9	40,4	67,7	295,1	523,4	1 245,9	24,7	441,7
08 2 1	Regionalverband Mittlerer Oberrhein	47,6	35,1	41,7	39,0	38,3	66,7	297,8	533,8	1 260,0	23,8	426,1
Stadtkreise												
08 2 11	Baden-Baden	-	-	-	-	-	-	-	-	-	-	-
08 2 12	Karlsruhe	48,8	35,5	41,6	38,5	39,8	77,2	284,0	517,1	1 510,4	23,8	-

1) In Grünmasse.

6 Die wichtigsten Hektarerträge 1981
dt

Schlüsselnummer	Land Verwaltungsbezirk	Winterweizen	Roggen	Wintergerste	Sommergerste	Hafer	Körnermais	Mittelfrühe und späte Kartoffeln	Zuckerrüben	Runkelrüben	Winterrap	Grünmais, Silomais 1)
Baden-Württemberg												
RB Karlsruhe												
Landkreise												
08 2 15	Karlsruhe	48,0	34,9	42,1	39,3	39,2	62,9	290,2	534,8	1 282,1	23,6	429,3
08 2 16	Rastatt	45,7	36,3	39,8	37,9	35,4	71,7	318,8	495,8	1 190,9	24,7	410,8
08 2 2	Regionalverband Unterer Neckar	45,8	33,3	41,2	38,0	39,7	70,8	297,8	519,8	1 251,1	23,4	449,5
Stadtkreise												
08 2 21	Heidelberg
08 2 22	Mannheim
Landkreise												
08 2 25	Neckar-Odenwald-Kreis ..	47,5	38,8	43,0	38,6	40,3	64,0	296,0	501,8	1 278,5	22,4	456,8
08 2 26	Rhein-Neckar-Kreis	44,1	31,3	40,0	36,7	38,8	71,7	299,2	519,8	1 198,5	28,3	438,1
08 2 3	Regionalverband Nordschwarzwald	49,1	37,2	41,8	40,4	42,7	65,9	289,8	506,6	1 210,2	27,9	429,9
Stadtkreis												
08 2 31	Pforzheim	50,1	36,4	43,2	40,2	42,3	.	265,6	-	1 484,7	.	427,1
Landkreise												
08 2 35	Calw	47,4	34,2	44,5	41,1	42,3	.	274,8	430,0	1 157,7	24,1	409,8
08 2 36	Enzkreis	50,1	39,7	40,7	41,4	42,8	66,0	316,3	508,2	1 313,2	25,6	426,7
08 2 37	Freudenstadt	49,3	41,2	41,4	39,0	43,0	.	289,1	470,0	1 150,3	36,4	458,3
08 3	RB Freiburg	48,6	34,3	41,1	39,4	39,6	70,2	298,4	541,0	1 382,9	24,5	455,0
08 3 1	Regionalverband Südlicher Oberrhein	48,4	34,5	41,3	39,0	39,3	70,1	303,5	559,2	1 422,9	21,5	460,2
Stadtkreise												
08 3 11	Freiburg im Breisgau	322,1	584,1	1 561,1	.	405,2
Landkreise												
08 3 15	Breisgau- Hochschwarzwald	51,5	36,0	43,1	40,2	41,1	75,3	308,5	568,3	1 407,8	21,1	462,9
08 3 16	Emmendingen	47,9	34,8	42,2	36,6	39,2	72,9	293,6	564,5	1 365,0	.	470,3
08 3 17	Ortenaukreis	46,3	34,0	39,9	37,2	37,9	66,0	303,7	509,0	1 436,3	23,8	456,1
08 3 2	Regionalverband Schwarzwald-Baar- Heuberg	46,7	32,8	38,7	38,3	39,4	-	278,5	380,0	1 357,5	25,4	438,1
Landkreise												
08 3 25	Rottweil	46,8	29,3	35,0	38,6	41,2	-	260,2	370,0	1 379,6	26,5	426,5
08 3 26	Schwarzwald-Baar- Kreis	48,5	35,2	41,5	39,4	39,0	-	308,6	385,0	1 359,0	23,0	466,6
08 3 27	Tuttlingen	44,0	33,5	40,3	36,1	36,7	-	250,9	390,0	1 292,6	23,0	440,6
08 3 3	Regionalverband Hochrhein-Bodensee	50,5	36,2	42,4	40,7	40,1	70,5	314,0	510,9	1 294,8	25,6	455,3
Landkreise												
08 3 35	Konstanz	51,8	37,9	42,7	42,4	41,8	73,7	310,8	483,7	1 298,6	27,2	446,1
08 3 36	Lörrach	50,5	36,0	40,7	37,9	39,7	65,2	298,6	548,3	1 270,5	24,4	453,9
08 3 37	Waldshut	48,5	34,8	43,0	39,7	38,8	68,5	324,6	573,6	1 312,8	24,9	466,7
08 4	RB Tübingen	51,0	38,3	42,9	39,3	40,8	68,5	315,8	500,4	1 382,1	25,7	470,8
08 4 1	Regionalverband Neckar-Alb	48,6	36,9	40,7	38,1	38,5	55,5	279,1	474,5	1 295,7	24,3	416,2
Landkreise												
08 4 15	Reutlingen	45,1	35,6	37,0	38,3	37,7	56,8	282,1	473,3	1 299,3	26,2	423,3
08 4 16	Tübingen	54,7	42,8	44,4	41,0	43,4	54,9	286,7	475,1	1 308,2	25,1	391,2
08 4 17	Zollernalbkreis	46,5	31,7	39,0	34,5	36,6	.	266,9	450,0	1 262,7	22,7	435,8
08 4 2	Regionalverband Donau-Iller	52,2	39,0	43,8	39,2	41,7	66,6	324,2	519,9	1 431,3	26,7	476,1
Stadtkreis												
08 4 21	Ulm	45,3	35,4	49,0	20,4	31,6	.	284,8	450,0	831,5	29,1	.

1) In Grünmasse.

6 Die wichtigsten Hektarerträge 1981

dt

Schlüsselnummer	Land Verwaltungsbezirk	Winterweizen	Roggen ¹⁾	Wintergerste	Sommergerste	Hafer	Körnermais	Mittelfrühe und späte Kartoffeln	Zuckerrüben	Runkelrüben	Winterrap	Grünmais, Silomais ²⁾
Baden-Württemberg												
RB Tübingen												
Landkreise												
08 4 25	Alb-Donau-Kreis	51,5	36,9	43,5	38,6	41,0	65,7	308,7	538,6	1 444,0	26,0	459,8
08 4 26	Biberach	53,9	42,1	43,6	42,0	42,9	70,1	341,7	487,6	1 452,5	26,9	497,9
08 4 3	Regionalverband Bodensee-Oberschwaben ..	50,8	38,1	42,5	40,5	41,2	72,7	329,6	484,9	1 323,3	25,0	475,2
Landkreise												
08 4 35	Bodenseekreis	53,0	40,3	44,3	44,4	44,5	76,3	366,0	506,8	1 357,5	25,9	484,0
08 4 36	Ravensburg	52,8	40,8	44,8	40,4	42,8	63,4	292,5	462,9	1 311,0	25,3	479,6
08 4 37	Sigmaringen	49,3	34,4	40,1	39,4	39,3	65,1	334,3	465,0	1 321,8	24,5	459,2
09 Bayern												
09 1	RB Oberbayern	49,3	36,0	45,1	39,7	36,2	56,0	338,1	603,8	1 245,9	28,0	471,0
Kreisfreie Städte												
09 1 61	Ingolstadt	46,1	36,9	43,0	39,6	39,0	55,5	301,5	584,5	1 377,5	28,0	410,0
09 1 62	München	54,8	39,2	47,0	45,5	38,2	59,0	382,6	627,9	1 460,8	29,8	483,0
09 1 63	Rosenheim	39,2	31,5	37,6	34,8	34,2	61,0	288,5	-	1 066,7	28,0	380,0
Landkreise												
09 1 71	Altötting	46,2	35,3	41,6	38,4	37,4	59,1	275,6	442,8	1 123,2	24,5	501,8
09 1 72	Berchtesgadener Land ...	38,9	30,1	37,4	33,7	31,7	55,0	239,3	362,1	751,3	-	465,6
09 1 73	Bad Tölz-Wolfratshausen	44,4	37,2	43,0	40,2	38,4	55,0	140,1	-	1 159,5	28,0	501,0
09 1 74	Dachau	50,1	40,0	45,8	42,1	36,9	62,4	340,2	587,0	1 368,2	28,0	472,8
09 1 75	Ebersberg	40,2	35,2	41,1	34,1	26,7	60,5	394,6	511,7	1 321,7	27,3	479,1
09 1 76	Eichstätt	47,9	37,7	43,4	35,9	33,4	55,1	288,9	610,5	1 210,7	26,9	470,9
09 1 77	Erding	53,1	39,8	49,2	41,7	39,6	55,7	337,0	584,7	1 269,1	20,9	488,9
09 1 78	Freising	54,8	40,6	49,8	44,3	42,6	49,8	328,6	598,2	1 087,1	29,2	459,8
09 1 79	Fürstenfeldbruck	53,4	41,3	46,5	42,2	42,4	58,9	348,9	616,5	1 337,0	29,1	511,9
09 1 80	Garmisch-Partenkirchen ..	40,3	35,5	40,3	37,5	31,0	-	253,2	-	1 159,5	-	481,5
09 1 81	Landsberg a. Lech	56,4	42,9	49,1	42,5	41,0	53,2	295,3	609,3	1 397,5	29,8	470,1
09 1 82	Miesbach	44,9	30,5	44,4	40,1	35,0	55,0	323,7	-	-	30,0	505,0
09 1 83	Mühldorf a. Inn	38,8	26,8	34,0	26,6	23,2	43,9	219,9	475,6	1 003,0	16,0	402,1
09 1 84	München	54,8	39,2	47,0	45,5	38,2	67,9	409,0	672,4	1 313,6	29,8	533,3
09 1 85	Neuburg-Schrobenhausen ..	51,3	34,7	46,8	37,0	38,7	62,4	333,8	608,3	1 247,1	27,5	457,5
09 1 86	Pfaffenhofen a.d. Ilm ..	49,0	35,6	42,0	37,3	36,3	55,7	307,4	615,5	1 263,5	25,8	460,9
09 1 87	Rosenheim	43,7	30,9	43,9	35,8	35,2	61,0	288,5	493,8	1 066,7	28,0	508,2
09 1 88	Starnberg	43,5	29,1	43,4	37,1	34,6	65,0	287,1	362,1	1 363,4	25,4	430,4
09 1 89	Traunstein	46,4	33,0	47,7	40,4	37,2	57,2	272,9	631,0	1 204,1	27,2	473,5
09 1 90	Weilheim-Schongau	47,6	35,5	40,2	34,8	34,9	56,0	261,8	-	1 252,1	-	485,8
09 2	RB Niederbayern	51,3	34,6	45,6	36,6	37,0	64,3	334,7	639,5	1 251,7	26,9	494,4
Kreisfreie Städte												
09 2 61	Landshut	40,3	35,4	42,5	35,8	36,1	60,0	332,7	527,6	1 321,7	-	460,0
09 2 62	Passau	53,0	27,6	59,4	41,6	43,9	52,0	285,9	592,3	862,6	-	470,0
09 2 63	Straubing	59,4	43,3	51,5	44,1	45,3	75,0	395,0	672,4	1 579,8	-	600,0
Landkreise												
09 2 71	Deggendorf	56,0	31,7	49,8	39,6	37,4	73,9	359,4	671,3	1 438,7	26,1	516,9
09 2 72	Freyung-Grafenau	34,3	25,8	26,5	28,1	24,5	68,2	215,5	465,5	808,6	26,9	433,4
09 2 73	Kelheim	48,0	36,6	43,8	37,8	37,3	57,6	322,3	602,8	1 212,9	25,6	487,7
09 2 74	Landshut	50,7	39,9	46,6	37,4	39,4	58,9	307,7	556,5	1 103,4	27,8	477,6
09 2 75	Passau	41,6	30,3	38,2	32,0	32,2	62,6	269,2	592,3	1 250,7	28,0	489,5
09 2 76	Regen	32,6	28,7	36,0	27,9	28,4	-	251,2	452,7	613,8	-	456,4
09 2 77	Rottal-Inn	46,7	33,7	42,2	34,8	36,7	58,4	308,1	542,8	1 234,6	25,2	506,0
09 2 78	Straubing-Bogen	55,0	37,4	48,5	38,8	37,9	66,8	378,5	646,6	1 350,9	22,2	512,2
09 2 79	Dingolfing-Landau	58,4	39,5	49,9	41,7	46,0	69,6	342,9	626,0	1 172,8	28,2	490,0

1) Bayern nur Winterroggen.

2) In Grünmasse.

6 Die wichtigsten Hektarerträge 1981

dt

Schlüsselnummer	Land Verwaltungsbezirk	Winterweizen	Roggen ¹⁾	Wintergerste	Sommergerste	Hafer	Körnermais	Mittelfrühe und späte Kartoffeln	Zucker- rüben	Runkel- rüben	Winter- rap	Grün- mais, Silo- mais ²⁾
Bayern												
09 3	RB Oberpfalz	47,5	33,8	42,6	36,2	34,3	66,4	290,8	621,7	1 076,1	24,5	493,8
Kreisfreie Städte												
09 3 61	Amberg	47,7	40,4	35,6	34,8	43,9	50,0	262,3	-	1 379,7	22,0	450,0
09 3 62	Regensburg	57,3	39,9	50,7	36,3	35,1	65,0	361,3	633,6	1 297,1	27,6	525,4
09 3 63	Weiden i.d. OPf.	46,7	38,4	45,5	36,7	38,1	-	306,7	600,0	946,1	19,4	520,0
Landkreise												
09 3 71	Amberg-Sulzbach	42,2	34,1	39,6	34,7	33,3	64,5	262,3	543,1	1 089,9	22,0	482,3
09 3 72	Cham	43,4	32,5	40,2	35,0	32,8	55,0	296,1	362,1	1 017,9	30,0	477,3
09 3 73	Neumarkt i.d. OPf.	44,5	30,2	40,7	36,0	34,9	49,7	236,9	521,1	1 092,1	26,2	521,5
09 3 74	Neustadt a.d. Waldnaab .	43,5	35,8	40,6	38,0	35,5	55,0	276,0	600,0	944,7	19,4	470,6
09 3 75	Regensburg	52,5	33,0	46,8	36,6	36,2	68,6	331,0	622,2	1 156,4	24,9	491,8
09 3 76	Schwandorf	45,7	34,5	40,4	36,3	34,4	55,8	314,3	521,9	989,2	23,5	514,0
09 3 77	Tirschenreuth	44,4	32,9	41,9	36,5	33,9	55,0	284,1	413,8	1 100,8	24,8	477,7
09 4	RB Oberfranken	43,6	32,2	40,3	32,9	32,1	55,4	268,3	495,3	1 003,2	26,5	473,6
Kreisfreie Städte												
09 4 61	Bamberg	44,5	34,4	43,5	36,7	37,1	62,0	363,9	496,5	1 043,5	22,0	500,0
09 4 62	Bayreuth	41,0	29,7	38,2	31,1	32,6	44,0	246,4	455,2	1 113,0	23,2	447,1
09 4 63	Coburg	55,2	49,2	49,5	38,7	42,0	55,4	249,5	497,1	1 038,9	25,0	470,0
09 4 64	Hof	42,4	30,5	37,6	32,9	34,2	-	305,1	475,9	1 043,5	-	525,0
Landkreise												
09 4 71	Bamberg	41,8	31,8	37,1	31,4	30,4	50,5	264,9	513,8	1 014,0	28,4	490,9
09 4 72	Bayreuth	41,0	29,7	38,2	31,1	32,6	44,0	246,4	447,1	983,6	23,2	447,1
09 4 73	Coburg	48,5	37,6	45,0	34,2	36,0	55,4	314,1	499,9	1 038,9	27,0	503,4
09 4 74	Forchheim	44,2	34,3	41,8	34,5	31,7	57,4	258,7	472,1	1 094,4	26,8	493,1
09 4 75	Hof	40,9	31,5	34,6	34,7	31,4	46,5	285,2	474,0	957,2	29,0	423,6
09 4 76	Kronach	41,5	33,2	40,9	31,8	30,6	52,2	218,1	486,9	904,7	26,6	497,7
09 4 77	Kulmbach	40,2	30,4	36,8	30,7	29,3	49,0	268,8	390,4	939,0	24,8	457,0
09 4 78	Lichtenfels	44,9	30,7	43,1	32,6	33,0	60,0	270,5	460,6	1 077,3	24,3	451,2
09 4 79	Wunsiedel i. Fichtel- gebirge	44,3	32,0	37,9	34,8	32,5	46,5	284,1	460,5	959,7	25,7	488,5
09 5	RB Mittelfranken	47,9	23,3	43,0	36,5	36,4	55,8	281,8	571,7	1 088,4	26,2	493,5
Kreisfreie Städte												
09 5 61	Ansbach	56,2	48,2	55,4	38,7	37,1	54,0	285,9	517,2	1 180,5	23,0	495,0
09 5 62	Erlangen	39,2	30,1	34,6	31,5	28,0	61,7	197,5	517,2	1 182,6	21,5	460,0
09 5 63	Fürth	48,8	36,4	39,6	33,8	39,0	57,0	286,2	547,9	1 113,0	21,7	350,0
09 5 64	Nürnberg	52,5	39,9	37,1	34,8	35,1	51,4	371,8	548,3	973,9	23,0	450,0
09 5 65	Schwabach	42,4	34,4	44,5	33,8	29,3	57,8	259,9	331,0	695,6	27,4	500,0
Landkreise												
09 5 71	Ansbach	47,8	35,6	43,2	37,9	36,4	40,2	290,4	541,9	1 038,6	26,8	490,6
09 5 72	Erlangen-Höchststadt	39,2	30,1	34,6	31,5	28,0	61,7	237,3	504,7	889,3	21,5	470,5
09 5 73	Fürth	46,8	36,4	44,0	34,3	33,3	57,0	286,2	547,9	1 263,5	21,7	456,0
09 5 74	Nürnberger Land	41,6	29,8	35,8	31,4	30,7	51,4	256,7	506,2	991,0	22,0	462,0
09 5 75	Neustadt a.d. Aisch- Bad Windsheim	53,6	36,2	45,7	39,1	41,1	60,1	291,6	592,6	1 173,3	25,7	509,8
09 5 76	Roth	41,5	30,0	36,9	33,5	32,9	57,8	291,1	532,5	1 062,0	27,4	505,6
09 5 77	Weißenburg-Gunzen- hausen	47,4	32,4	42,5	37,8	34,8	60,0	273,1	537,8	1 142,9	30,0	507,1
09 6	RB Unterfranken	52,6	38,8	46,0	38,2	37,7	61,3	270,4	583,3	1 194,5	26,8	481,5
Kreisfreie Städte												
09 6 61	Aschaffenburg	33,9	29,5	31,7	30,0	29,3	63,0	140,3	589,6	953,0	22,0	450,0
09 6 62	Schweinfurt	58,3	44,3	54,4	41,6	46,9	-	311,9	572,9	1 138,1	30,0	435,0
09 6 63	Würzburg	58,3	47,2	54,4	42,5	43,9	56,3	332,7	620,7	1 442,5	30,0	510,0
Landkreise												
09 6 71	Aschaffenburg	43,0	36,6	41,4	35,4	33,5	64,9	233,3	567,7	1 201,8	26,1	510,5
09 6 72	Bad Kissingen	42,0	32,5	38,2	34,6	30,3	54,5	233,0	511,4	1 048,6	23,4	473,7
09 6 73	Rhön-Grabfeld	50,1	37,8	45,3	33,7	36,0	52,0	272,8	521,0	1 135,6	26,4	488,6
09 6 74	Haßberge	46,7	35,3	43,3	34,7	35,2	51,2	287,8	519,1	1 104,1	26,2	469,6

1) Nur Winterroggen.

2) In Grünmasse.

6 Die wichtigsten Hektarerträge 1981
dt

Schlüsselnummer	Land Verwaltungsbezirk	Winterweizen	Roggen ¹⁾	Wintergerste	Sommergerste	Hafer	Körnermais	Mittelfrühe und späte Kartoffeln	Zuckerrüben	Runkelrüben	Winterwaps	Grünmais, Silomais ²⁾
Bayern												
RB Unterfranken												
Landkreise												
09 6 75	Kitzingen	54,5	39,6	47,4	42,5	42,7	67,1	291,1	591,6	1 410,6	25,4	488,0
09 6 76	Miltenberg	48,9	38,6	44,5	37,8	38,4	58,3	269,0	560,1	1 154,6	27,9	475,7
09 6 77	Main-Spessart	53,0	39,2	46,9	39,1	39,7	55,0	260,8	524,2	1 176,7	28,8	490,7
09 6 78	Schweinfurt	50,8	41,2	44,4	40,6	37,4	59,7	284,4	572,9	1 138,1	30,7	457,8
09 6 79	Würzburg	61,9	44,0	53,1	43,2	44,8	56,3	296,4	616,0	1 354,4	28,1	503,7
09 7	RB Schwaben	51,0	37,5	44,5	40,5	39,5	56,7	318,7	587,5	1 300,6	26,9	499,9
Kreisfreie Städte												
09 7 61	Augsburg	50,9	42,3	47,5	46,4	45,9	59,5	319,7	545,7	1 324,3	29,5	510,0
09 7 62	Kaufbeuren	44,5	34,4	35,6	36,7	35,1	-	305,7	-	-	-	583,9
09 7 63	Kempten (Allgäu)	-	-	-	-	-	-	-	-	-	-	484,9
09 7 64	Memmingen	50,9	39,4	42,5	38,7	41,0	57,4	358,7	619,9	1 363,4	-	600,0
Landkreise												
09 7 71	Aichach-Friedberg	51,1	39,3	45,3	40,3	40,4	54,5	349,3	590,9	1 328,4	29,0	480,9
09 7 72	Augsburg	53,6	38,8	46,4	43,0	39,3	52,0	302,8	568,1	1 308,8	27,4	501,6
09 7 73	Dillingen a.d. Donau ...	50,1	38,4	43,7	38,7	37,5	55,1	306,0	589,3	1 316,4	21,0	449,1
09 7 74	Günzburg	51,2	37,3	44,7	41,7	39,9	59,7	318,2	598,6	1 288,5	24,5	515,1
09 7 75	Neu-Ulm	50,9	36,4	44,1	40,1	39,9	59,5	293,3	586,2	1 373,7	24,5	527,2
09 7 76	Lindau (Bodensee)	-	-	-	28,0	26,4	56,7	280,7	-	1 238,2	-	461,8
09 7 77	Ostallgäu	47,7	34,4	41,0	41,6	41,7	57,4	305,7	660,5	1 228,1	27,7	583,9
09 7 78	Unterallgäu	46,5	33,4	39,5	37,8	38,3	57,4	291,5	619,9	1 135,0	28,1	530,2
09 7 79	Donau-Ries	51,5	34,0	45,0	39,4	40,7	58,5	324,5	595,4	1 267,7	22,0	497,8
09 7 80	Oberallgäu	47,7	-	-	28,0	-	-	293,2	-	1 252,1	-	484,9
10	Saarland	39,5	33,7	40,4	36,6	39,4	54,1	228,8	384,8	680,0	20,1	540,7
Stadtverband												
10 0 41	Saarbrücken	38,5	30,9	37,2	36,1	39,2	50,5	236,9	-	641,6	16,4	247,7
Kreise												
10 0 42	Merzig-Wadern	41,2	34,2	44,4	38,1	41,4	52,1	212,1	396,0	747,5	23,8	808,6
10 0 43	Neunkirchen	38,7	34,1	38,5	34,3	38,1	48,5	241,4	380,1	751,9	22,1	452,0
10 0 44	Saarlouis	38,6	33,5	40,7	36,5	39,4	59,1	245,7	367,5	635,8	19,5	522,2
10 0 45	Saar-Pfalz-Kreis	40,2	35,7	41,3	36,8	38,5	49,2	236,4	394,9	602,9	16,4	521,7
10 0 46	Sankt Wendel	38,6	33,8	38,7	34,9	38,5	56,3	228,7	-	593,5	21,7	341,3
11	Berlin (West)	45,4	29,4	40,9	34,4	-	62,9	302,8	-	700,6	-	596,2

1) Bayern nur Winterroggen.

2) In Grünmasse.

Lfd. Nr.	Land Regierungsbezirk	Jahr	Obsternte insgesamt ¹⁾		Xp					
			Ernte- menge	zusammen			Marktoberbau			
				ertrag- fähige Bäume	Ertrag je Baum	Ernte- menge	ertrag- fähige Bäume	Ertrag je Baum	Ernte- menge	
				dt	Anzahl	kg	dt	Anzahl	kg	dt
1	Bundesgebiet	1975/80	27 824 650	46 892 600	36,7	17 186 607	14 976 944	46,8	7 004 995	
2		1978	30 102 283	47 050 205	37,9	17 831 686	15 160 386	50,1	7 602 054	
3		1979	30 493 912	46 938 468	41,6	19 508 948	15 160 386	48,4	7 339 091	
4		1980	31 285 499	46 938 468	40,1	18 800 651	15 160 386	39,6	6 008 848	
5		1981	13 869 924	45 720 647	16,9	7 728 168	15 160 386	17,9	2 711 522	
6	Schleswig-Holstein	1980	1 050 447	1 940 534	34,0	659 478	566 943	26,1	148 088	
7		1981	961 953	1 940 534	29,9	579 882	566 943	15,5	87 776	
8	Hamburg	1980	765 646	1 124 290	41,9	471 556	472 943	44,9	212 326	
9		1981	496 926	1 124 290	31,1	349 105	472 943	39,1	184 921	
10	Niedersachsen	1980	5 037 413	7 238 891	45,5	3 297 138	3 515 219	53,7	1 888 184	
11		1981	3 112 924	7 238 891	30,5	2 205 481	3 515 219	38,6	1 357 980	
12	RB Braunschweig	792 496	26,1	206 717	43 307	19,8	8 593	
13	Hannover	1 101 420	18,2	200 749	40 347	19,5	7 878	
14	Lüneburg	4 060 953	35,9	1 456 289	3 213 188	40,2	1 290 607	
15	Weser-Ems	1 284 022	26,6	341 726	218 377	23,3	50 902	
16	Bremen	1980	150 584	295 956	23,9	70 677	-	-	-	
17		1981	78 901	295 956	14,0	41 526	-	-	-	
18	Nordrhein-Westfalen ...	1980	4 937 872	8 368 382	32,7	2 735 447	1 729 976	33,7	582 839	
19		1981	2 314 849	8 368 382	14,1	1 182 022	1 729 976	10,8	186 342	
20	RB Düsseldorf	1 879 170	13,8	259 682	370 128	15,6	57 836	
21	Köln	2 774 447	11,9	330 670	1 243 354	8,7	108 353	
22	Münster	1 231 827	17,6	216 465	21 306	9,9	2 117	
23	Detmold	1 374 138	18,2	250 758	91 881	19,2	17 687	
24	Arnsberg	1 108 800	11,2	124 447	3 307	10,6	349	
25	Hessen	1980	2 206 821	3 360 441	43,2	1 453 292	302 441	34,7	105 004	
26		1981	757 731	2 142 620	13,0	278 671	302 441	12,3	37 306	
27	RB Darmstadt u. Gießen		563 256	1 417 045	12,2	172 749	279 498	12,2	33 968	
28	Kassel		194 475	725 575	14,6	105 922	22 943	14,6	3 338	
29	Rheinland-Pfalz	1980	1 325 860	2 197 307	26,4	581 089	1 247 176	28,5	355 699	
30		1981	681 877	2 197 307	11,0	241 284	1 247 176	10,5	131 286	
31	RB Koblenz		134 166	658 734	9,0	59 198	271 928	8,4	22 717	
32	Trier		63 654	216 399	11,7	25 381	62 676	13,0	8 117	
33	Rheinhessen-Pfalz		484 057	1 322 174	11,9	156 705	912 572	11,0	100 452	
34	Baden-Württemberg	1980	11 799 808	14 728 813	49,7	7 317 953	6 297 811	39,1	2 461 859	
35		1981	3 937 601	14 728 813	13,5	1 990 727	6 297 811	9,9	624 229	
36	RB Stuttgart		1 030 966	5 722 412	9,6	548 192	1 771 919	4,9	87 487	
37	Karlsruhe		936 064	2 353 637	14,2	335 216	463 935	5,9	27 426	
38	Freiburg		922 995	2 201 866	16,2	356 861	1 190 958	10,1	119 769	
39	Tübingen		1 047 576	4 450 898	16,9	750 458	2 870 999	13,6	389 547	
40	Bayern	1980	3 204 644	5 882 488	30,6	1 797 751	920 854	24,9	228 842	
41		1981	1 075 430	5 882 488	10,0	590 704	920 854	10,0	91 637	
42	RB Oberbayern		249 346	906 457	14,0	127 327	29 253	13,7	4 008	
43	Niederbayern		198 500	887 740	12,3	108 813	27 123	14,8	4 015	
44	Oberpfalz		86 294	453 397	9,0	41 010	10 945	9,3	1 018	
45	Oberfranken		99 446	673 275	6,9	46 205	58 620	4,0	2 330	
46	Mittelfranken		83 881	675 824	5,1	34 566	15 381	1,7	261	
47	Unterfranken		194 300	1 204 241	10,3	124 238	339 349	9,6	32 721	
48	Schwaben		163 663	1 081 554	10,0	108 545	440 183	10,7	47 284	
49	Saarland	1980	397 156	988 242	22,7	224 505	107 023	24,3	26 007	
50		1981	198 918	988 242	9,8	97 065	107 023	9,4	10 045	
51	Berlin (West)	1980	409 248	813 124	23,6	191 765	-	-	-	
52		1981	252 814	813 124	21,1	171 701	-	-	-	

1) Ohne Strauchbeerenobst.

ernte

fel			Birnen									Lfd. Nr.
Ubriger Anbau			zusammen			Marktobstbau			Ubriger Anbau			
ertrag-fähige Bäume	Ertrag je Baum	Ernte-menge	ertrag-fähige Bäume	Ertrag je Baum	Ernte-menge	ertrag-fähige Bäume	Ertrag je Baum	Ernte-menge	ertrag-fähige Bäume	Ertrag je Baum	Ernte-menge	
Anzahl	kg	dt	Anzahl	kg	dt	Anzahl	kg	dt	Anzahl	kg	dt	
31 915 655	31,9	10 181 612	12 956 182	27,8	3 605 977	1 207 692	33,3	402 658	11 748 490	27,3	3 203 319	1
31 889 819	32,1	10 229 632	12 924 641	29,0	3 741 066	1 142 324	36,3	414 707	11 782 317	28,2	3 326 359	2
31 778 082	38,3	12 169 857	12 826 118	28,6	3 673 972	1 142 324	33,3	380 262	11 683 794	28,2	3 293 710	3
31 778 082	40,3	12 791 803	12 826 118	30,7	3 942 841	1 142 324	33,9	386 760	11 683 794	30,4	3 556 081	4
30 560 261	16,4	5 016 646	12 768 275	21,6	2 761 436	1 142 324	20,3	232 011	11 625 951	21,8	2 529 425	5
1 373 591	37,2	511 390	475 364	28,6	135 916	14 671	28,6	4 196	460 693	28,6	131 720	6
1 373 591	35,8	492 106	475 364	33,8	160 806	14 671	32,4	4 759	460 693	33,9	156 047	7
651 347	39,8	259 230	325 890	34,4	111 997	61 276	40,2	24 633	264 614	33,0	87 364	8
651 347	25,2	164 184	325 890	25,1	81 934	61 276	25,5	15 625	264 614	25,1	66 309	9
3 723 672	37,8	1 408 954	1 567 974	30,0	471 155	261 821	43,3	113 288	1 306 153	27,4	357 867	10
3 723 672	22,8	847 501	1 567 974	26,7	418 824	261 821	35,6	93 148	1 306 153	24,9	325 676	11
749 189	26,4	198 124	275 129	22,6	62 271	4 266	18,1	770	270 863	22,7	61 501	12
1 061 073	18,2	192 871	375 895	28,3	106 398	2 571	31,6	813	373 324	28,3	105 585	13
847 765	19,5	165 682	531 335	30,1	159 814	248 507	36,3	90 249	282 828	24,6	69 565	14
1 065 645	27,3	290 824	385 615	23,4	90 341	6 477	20,3	1 316	379 138	23,5	89 025	15
295 956	23,9	70 677	144 799	20,8	30 093	-	-	-	144 799	20,8	30 093	16
295 956	14,0	41 526	144 799	16,7	24 147	-	-	-	144 799	16,7	24 147	17
6 638 406	32,4	2 152 608	2 815 725	24,1	679 317	132 373	24,3	32 181	2 683 352	24,1	647 136	18
6 638 406	15,0	995 680	2 815 725	19,0	534 616	132 373	19,2	25 437	2 683 352	19,0	509 179	19
1 509 042	13,4	201 846	766 761	17,0	130 709	38 201	22,5	8 601	728 560	16,8	122 108	20
1 531 093	14,5	222 317	681 094	18,6	126 359	87 014	18,0	15 691	594 080	18,6	110 668	21
1 210 521	17,7	214 348	455 742	23,3	105 975	1 551	11,1	172	454 191	23,3	105 803	22
1 282 257	18,2	233 071	395 075	18,4	72 546	2 240	20,1	451	392 835	18,4	72 095	23
1 105 493	11,2	124 098	517 053	19,2	99 027	3 367	15,5	522	513 686	19,2	98 505	24
3 058 000	44,1	1 348 288	736 160	17,5	128 880	40 360	22,5	9 096	695 800	17,2	119 784	25
1 840 179	13,1	241 365	678 317	29,0	196 497	40 360	34,8	14 026	637 957	28,6	182 471	26
1 137 547	12,2	138 781	462 408	35,3	163 247	39 165	35,3	13 842	423 243	35,3	149 405	27
702 632	14,6	102 584	215 909	15,4	33 250	1 195	15,4	184	214 714	15,4	33 066	28
950 131	23,7	225 390	590 007	18,2	107 215	186 111	20,0	37 174	403 896	17,3	70 041	29
950 131	11,6	109 998	590 007	13,0	76 432	186 111	13,1	24 331	403 896	12,9	52 101	30
386 806	9,4	36 481	156 585	9,4	14 693	25 709	6,6	1 689	130 876	9,9	13 004	31
153 723	11,2	17 264	68 109	11,9	8 091	2 722	11,5	314	65 387	11,9	7 777	32
409 602	13,7	56 253	365 313	14,7	53 648	157 680	14,2	22 328	207 633	15,1	31 320	33
8 431 002	57,6	4 856 094	3 846 225	46,3	1 780 228	291 990	43,0	125 601	3 554 235	46,6	1 654 627	34
8 431 002	16,2	1 366 498	3 846 225	27,4	1 054 277	291 990	14,8	43 265	3 554 235	28,4	1 011 012	35
3 950 493	11,7	460 705	1 659 849	20,2	334 700	103 608	8,1	8 444	1 556 241	21,0	326 256	36
1 889 702	16,3	307 790	932 557	32,2	300 552	35 317	18,1	6 382	897 240	32,8	294 170	37
1 010 908	23,5	237 092	553 708	35,7	197 805	88 927	20,5	18 257	464 781	38,6	179 548	38
1 579 899	22,8	360 911	700 111	31,6	221 220	64 136	15,9	10 182	635 973	33,2	211 038	39
4 961 634	31,6	1 568 909	1 635 433	22,6	368 981	146 679	27,1	39 725	1 488 754	22,1	329 256	40
4 961 634	10,1	499 067	1 635 433	8,8	144 446	146 679	7,3	10 772	1 488 754	9,0	133 674	41
877 204	14,1	123 319	237 250	14,5	34 482	6 225	21,1	1 313	231 025	14,4	33 169	42
860 617	12,2	104 798	312 294	10,4	32 622	3 703	11,6	430	308 591	10,4	32 192	43
442 452	9,0	39 992	162 315	8,5	13 799	1 928	8,0	154	160 387	8,5	13 645	44
614 655	7,1	43 875	229 656	6,2	14 254	13 749	2,3	316	215 907	6,5	13 938	45
660 443	5,2	34 305	264 400	5,3	13 954	3 943	1,0	39	260 457	5,3	13 915	46
864 892	10,6	91 517	214 593	9,9	21 241	16 910	8,9	1 505	197 683	10,0	19 736	47
641 371	9,6	61 261	214 925	6,6	14 094	100 221	7,0	7 015	114 704	6,2	7 079	48
881 219	22,5	198 498	338 009	14,6	49 312	7 043	12,3	806	330 966	14,6	48 446	49
881 219	9,9	87 020	338 009	11,3	38 092	7 043	9,2	648	330 966	11,3	37 444	50
813 124	23,6	191 765	350 532	22,8	79 747	-	-	-	350 532	22,8	79 747	51
813 124	21,1	171 701	350 532	8,9	31 365	-	-	-	350 532	8,9	31 365	52

Lfd. Nr.	Land Regierungsbezirk	Jahr	Süßkirschen								Sauer		
			zusammen			Markttobstbau		Übriger Anbau			zusammen		
			ertrag- fähige Bäume	Ertrag je Baum	Ernte- menge	ertrag- fähige Bäume	Ernte- menge	ertrag- fähige Bäume	Ernte- menge	ertrag- fähige Bäume	Ertrag je Baum	Ernte- menge	
			Anzahl	kg	dt	Anzahl	dt	Anzahl	dt	Anzahl	kg	dt	
1	Bundesgebiet	1975/80	5 177 018	25,7	1 330 185	814 199	258 664	4 362 819	1 071 521	5 953 707	16,7	994 552	
2		1978	5 137 477	29,7	1 525 256	780 599	270 789	4 356 878	1 254 467	5 920 925	18,1	1 069 792	
3		1979	5 122 583	30,1	1 543 907	780 599	286 184	4 341 984	1 257 723	5 974 224	17,9	1 067 012	
4		1980	5 122 583	24,4	1 248 397	780 599	237 694	4 341 984	1 010 703	5 974 224	19,5	1 166 654	
5		1981	4 946 096	10,5	520 521	780 599	103 541	4 165 497	416 980	5 869 079	11,1	654 262	
6	Schleswig-Holstein	1980	141 214	18,2	25 663	2 312	421	138 902	25 242	409 657	13,8	56 402	
7		1981	141 214	10,8	15 279	2 312	250	138 902	15 029	409 657	11,0	44 913	
8	Hamburg	1980	74 001	27,8	20 572	8 146	2 265	65 855	18 307	204 445	18,9	38 640	
9		1981	74 001	4,9	3 626	8 146	399	65 855	3 227	204 445	13,9	20 418	
10	Niedersachsen	1980	793 836	31,0	245 882	240 207	87 760	553 629	158 122	1 161 740	20,6	239 154	
11		1981	793 836	9,8	78 020	240 207	30 994	553 629	47 026	1 161 740	12,6	146 242	
12	RB Braunschweig		150 110	7,8	11 642	11 030	855	139 080	10 787	255 433	13,7	34 920	
13	Hannover		168 682	6,1	10 355	3 552	218	165 130	10 137	272 399	12,1	32 893	
14	Lüneburg		354 345	13,3	47 098	224 457	29 834	129 888	17 264	429 881	13,2	56 677	
15	Weser-Ems		120 699	7,4	8 925	1 168	87	119 531	8 838	204 027	10,7	21 752	
16	Bremen	1980	20 458	11,8	2 424	-	-	20 458	2 424	54 402	13,1	7 146	
17		1981	20 458	5,3	1 092	-	-	20 458	1 092	54 402	7,7	4 175	
18	Nordrhein-Westfalen ...	1980	936 674	17,7	165 894	4 307	782	932 367	165 112	1 320 031	21,2	279 361	
19		1981	936 674	9,0	83 950	4 307	439	932 367	83 511	1 320 031	10,1	133 845	
20	RB Düsseldorf		212 160	11,2	23 705	817	90	211 343	23 615	302 082	9,4	28 439	
21	Köln		209 040	12,0	25 247	2 228	263	207 612	24 984	490 851	10,2	50 061	
22	Münster		158 666	6,1	9 624	242	15	158 424	9 609	143 086	14,6	20 945	
23	Detmold		200 578	6,9	13 767	618	42	199 960	13 725	171 752	9,5	16 364	
24	Arnsberg		155 430	7,5	11 607	402	29	155 028	11 578	212 260	8,5	18 036	
25	Hessen	1980	566 400	19,3	109 004	49 216	10 424	517 184	98 580	457 600	19,2	87 811	
26		1981	389 913	5,6	21 749	49 216	2 023	340 697	19 726	352 455	13,8	48 587	
27	RB Darmstadt u. Gießen		213 388	7,8	16 642	12 449	969	200 939	15 673	195 591	15,2	29 750	
28	Kassel		176 525	2,9	5 107	36 767	1 054	139 758	4 053	156 864	12,0	18 837	
29	Rheinland-Pfalz	1980	321 989	22,2	71 543	104 061	23 102	217 928	48 441	1 004 528	25,9	260 173	
30		1981	321 989	13,4	43 147	104 061	13 944	217 928	29 203	1 004 528	13,3	133 602	
31	RB Koblenz		116 068	6,5	7 524	27 745	1 386	88 323	6 138	195 826	7,5	14 658	
32	Trier		28 422	14,3	4 058	415	32	28 007	4 026	15 665	10,0	1 565	
33	Rheinhessen-Pfalz		177 499	17,8	31 565	75 901	12 526	101 598	19 039	793 037	14,8	117 379	
34	Baden-Württemberg	1980	1 228 322	36,7	451 080	220 238	88 625	1 008 084	362 455	498 128	19,8	98 591	
35		1981	1 228 322	17,5	215 510	220 238	47 543	1 008 084	167 967	498 128	11,2	55 648	
36	RB Stuttgart		452 897	6,5	29 613	46 147	3 150	406 750	26 463	187 578	8,3	15 507	
37	Karlsruhe		320 576	21,4	68 629	10 902	2 433	309 674	66 196	128 737	15,0	19 202	
38	Freiburg		345 190	32,3	111 436	111 800	37 842	233 390	73 594	95 906	11,8	11 330	
39	Tübingen		109 659	5,3	5 832	51 389	4 118	58 270	1 714	85 907	11,1	9 529	
40	Bayern	1980	753 541	16,2	122 113	146 658	23 759	606 883	98 354	538 323	12,0	64 548	
41		1981	753 541	5,1	38 142	146 658	7 480	606 883	30 662	538 323	5,7	30 617	
42	RB Oberbayern		66 051	8,9	5 878	2 776	373	63 275	5 505	48 699	10,0	4 873	
43	Niederbayern		127 261	5,4	6 917	1 553	129	125 708	6 788	75 212	4,8	3 590	
44	Oberpfalz		76 492	6,6	5 086	1 043	106	75 449	4 980	38 206	6,0	2 289	
45	Oberfranken		210 065	2,4	4 949	93 408	2 733	116 657	2 216	123 177	4,9	6 087	
46	Mittelfranken		166 525	3,8	6 285	24 138	1 301	142 387	4 984	63 939	3,3	2 084	
47	Unterfranken		80 947	9,6	7 774	19 506	2 552	61 441	5 222	86 901	7,3	6 366	
48	Schwaben		26 200	4,8	1 253	4 234	286	21 966	967	102 189	5,2	5 328	
49	Saarland	1980	218 716	10,2	22 309	5 454	556	213 262	21 753	101 372	9,9	10 036	
50		1981	218 716	8,6	18 810	5 454	469	213 262	18 341	101 372	5,7	5 778	
51	Berlin (West)	1980	67 432	17,7	11 913	-	-	67 432	11 913	223 998	11,1	24 792	
52		1981	67 432	1,8	1 196	-	-	67 432	1 196	223 998	10,0	22 437	

ernte

kirschen				Pflaumen/Zwetschen								Lfd. Nr.
Marktbobstbau		Ubriger Anbau		zusammen			Marktbobstbau		Ubriger Anbau			
ertrag- fähige Bäume	Ernte- menge	ertrag- fähige Bäume	Ernte- menge	ertrag- fähige Bäume	Ertrag je Baum	Ernte- menge	ertrag- fähige Bäume	Ernte- menge	ertrag- fähige Bäume	Ernte- menge		
Anzahl	dt	Anzahl	dt	Anzahl	kg	dt	Anzahl	dt	Anzahl	dt		
2 127 793	403 199	3 825 914	591 353	16 853 250	22,6	3 809 714	998 402	259 481	15 854 768	3 550 232	1	
2 111 352	437 631	3 809 573	632 161	16 892 347	28,1	4 746 149	974 908	368 183	15 917 439	4 377 966	2	
2 111 352	416 427	3 862 872	650 585	16 706 813	22,7	3 795 394	974 908	209 205	15 731 905	3 586 689	3	
2 111 352	466 454	3 862 872	700 200	16 706 813	29,9	5 003 454	974 908	376 436	15 731 905	4 627 018	4	
2 111 352	258 317	3 757 727	395 945	16 394 029	9,4	1 533 026	974 908	129 736	15 419 121	1 403 290	5	
55 956	7 170	353 701	49 232	492 430	24,0	118 350	10 861	2 607	481 569	115 743	6	
55 956	6 759	353 701	38 154	492 430	20,2	99 255	10 861	2 194	481 569	97 061	7	
71 096	13 437	133 349	25 203	274 268	41,1	112 724	21 527	8 847	252 741	103 877	8	
71 096	9 882	133 349	18 536	274 268	9,8	26 878	21 527	2 110	252 741	24 768	9	
381 660	78 808	780 080	160 346	1 867 143	37,8	706 514	117 816	42 540	1 749 327	663 974	10	
381 660	50 157	780 080	96 085	1 867 143	9,9	185 361	117 816	15 422	1 749 327	169 939	11	
68 494	9 364	186 939	25 556	414 615	8,2	34 205	4 599	380	410 016	33 825	12	
28 649	3 459	243 750	29 434	531 121	6,9	36 801	2 757	191	528 364	36 610	13	
277 450	36 580	152 431	20 097	571 896	13,5	77 182	108 493	14 642	463 403	62 540	14	
7 067	754	196 960	20 998	349 511	10,6	37 173	1 967	209	347 544	36 964	15	
-	-	54 402	7 146	101 145	37,1	37 528	-	-	101 145	37 528	16	
-	-	54 402	4 175	101 145	6,7	6 813	-	-	101 145	6 813	17	
278 451	62 266	1 041 580	217 095	3 025 995	29,3	887 506	25 388	5 930	3 000 607	881 576	18	
278 451	27 799	1 041 580	106 046	3 025 995	8,8	264 884	25 388	3 101	3 000 607	261 783	19	
23 941	2 201	278 141	26 238	533 704	11,4	60 685	6 046	665	527 658	60 020	20	
215 844	21 538	275 007	28 523	732 070	14,2	103 866	16 606	2 280	715 464	101 586	21	
9 145	1 316	133 941	19 629	436 901	6,7	29 294	628	45	436 273	29 249	22	
27 199	2 549	144 553	13 815	708 130	3,1	22 019	1 350	45	706 780	2 974	23	
2 322	195	209 938	17 841	615 190	8,0	49 020	758	66	614 432	48 954	24	
108 907	19 482	348 693	68 329	1 480 700	21,1	311 693	10 775	2 604	1 469 925	309 089	25	
108 907	14 789	243 548	33 798	1 167 916	13,6	158 443	10 775	1 750	1 157 141	156 693	26	
52 739	8 036	142 852	21 714	683 292	19,5	133 243	8 310	1 622	674 982	131 621	27	
56 168	6 753	100 696	12 084	484 624	5,2	25 200	2 465	128	482 159	25 072	28	
870 800	225 537	133 728	34 636	890 550	21,7	193 249	204 439	44 363	686 111	148 886	29	
870 800	115 816	133 728	17 786	890 550	13,2	117 553	204 439	26 986	686 111	90 567	30	
136 478	9 309	59 348	5 349	309 012	8,3	25 731	7 433	382	301 579	25 349	31	
2 719	226	12 946	1 339	107 621	15,9	17 164	3 087	295	104 534	16 869	32	
731 603	106 281	61 434	11 098	473 917	15,8	74 658	193 919	26 309	279 998	48 349	33	
258 183	49 514	239 945	49 077	4 477 288	39,7	1 776 459	400 475	230 074	4 076 813	1 546 385	34	
258 183	28 196	239 945	27 452	4 477 288	10,2	457 374	400 475	68 668	4 076 813	388 706	35	
96 763	7 865	90 815	7 642	1 682 823	4,4	73 290	55 120	2 456	1 627 703	70 834	36	
24 835	3 896	103 902	15 386	1 179 010	12,7	150 260	71 426	10 811	1 107 584	139 449	37	
74 841	8 699	21 065	2 631	990 968	19,4	192 504	224 627	50 171	766 341	142 333	38	
61 744	7 736	24 163	1 793	624 487	6,6	41 320	49 302	5 230	575 185	36 090	39	
80 756	9 691	457 567	54 857	3 196 067	22,0	701 788	174 962	38 492	3 021 105	663 296	40	
80 756	4 603	457 567	26 014	3 196 067	5,2	165 268	174 962	9 098	3 021 105	156 170	41	
1 907	147	46 792	4 726	520 873	8,3	43 318	20 008	1 746	500 865	41 572	42	
1 188	37	74 024	3 553	525 376	5,9	31 018	7 035	436	518 341	30 582	43	
296	14	37 910	2 275	341 299	4,9	16 728	2 112	108	339 187	16 620	44	
5 929	225	117 248	5 862	483 599	4,2	20 389	36 675	1 618	446 924	18 771	45	
3 214	80	60 725	2 004	518 446	2,9	15 047	7 767	237	510 679	14 810	46	
53 566	3 499	33 335	2 867	449 529	4,6	20 890	89 409	4 324	360 120	16 566	47	
14 656	601	87 533	4 727	356 945	5,0	17 878	11 956	629	344 989	17 249	48	
5 543	549	95 829	9 487	615 039	11,3	69 499	8 665	979	606 374	68 520	49	
5 543	316	95 829	5 462	615 039	4,7	28 907	8 665	407	606 374	28 500	50	
-	-	223 998	24 792	286 188	30,8	88 144	-	-	286 188	88 144	51	
-	-	223 998	22 437	286 188	7,8	22 290	-	-	286 188	22 290	52	

Lfd. Nr.	Land Regierungsbezirk	Jahr	Mirabellen/Renekloden							Apri		
			zusammen			Marktobstbau		Übriger Anbau		zusammen		
			ertrag- fähige Bäume	Ertrag je Baum	Ernte- menge	ertrag- fähige Bäume	Ernte- menge	ertrag- fähige Bäume	Ernte- menge	ertrag- fähige Bäume	Ertrag je Baum	Ernte- menge
			Anzahl	kg	dt	Anzahl	dt	Anzahl	dt	Anzahl	kg	dt
1	Bundesgebiet	1975/80	1 716 661	15,7	270 193	86 746	15 373	1 629 915	254 820	221 812	8,5	18 883
2		1970	1 728 244	21,6	373 494	86 412	20 326	1 641 832	353 168	220 359	13,6	29 869
3		1979	1 689 281	15,8	267 343	86 412	14 467	1 602 069	252 876	207 746	6,0	12 443
4		1980	1 689 281	20,6	347 798	86 412	20 074	1 602 869	327 724	207 746	12,7	26 460
5		1981	1 609 281	9,4	159 300	86 412	9 425	1 602 869	149 075	207 746	6,2	12 975
6	Schleswig-Holstein	1980	98 003	12,9	12 638	284	37	97 799	12 601	1 378	7,3	101
7		1981	98 003	11,5	11 265	284	33	97 799	11 232	1 370	6,0	83
8	Hamburg	1980	13 163	20,4	2 685	1 639	334	11 524	2 351	1 143	6,4	73
9		1981	13 163	8,2	1 079	1 639	134	11 524	945	1 143	3,3	38
10	Niedersachsen	1980	91 640	18,1	16 601	5 391	966	86 249	15 635	6 938	8,9	619
11		1981	91 640	7,5	6 895	5 391	461	86 249	6 434	6 938	3,0	206
12	RB Braunschweig		24 907	6,8	1 700	1 259	06	23 648	1 614	2 381	2,4	57
13	Hannover		25 483	5,3	1 354	289	16	25 194	1 338	2 428	4,2	101
14	Lüneburg		17 436	9,4	1 647	1 895	179	15 541	1 468	695	2,1	15
15	Weser-Ems		23 814	9,2	2 194	1 948	180	21 866	2 014	1 434	2,3	33
16	Bremen	1980	14 384	15,1	2 179	-	-	14 384	2 179	441	6,8	30
17		1981	14 384	5,0	715	-	-	14 384	715	441	0,1	0
18	Nordrhein-Westfalen ...	1980	224 308	14,8	33 223	1 332	189	222 976	33 034	25 483	11,8	3 013
19		1981	224 308	11,0	24 607	1 332	157	222 976	24 450	25 483	4,9	1 254
20	RB Düsseldorf		71 634	11,2	8 057	257	28	71 377	8 029	7 159	7,8	558
21	Köln		82 680	12,7	10 461	976	120	81 704	10 341	13 447	3,4	452
22	Münster		17 560	9,1	1 602	9	0	17 551	1 602	1 314	4,3	57
23	Detmold		13 335	6,0	802	37	3	13 298	799	1 783	6,5	116
24	Arnsberg		39 099	9,4	3 605	53	6	39 046	3 676	1 780	4,0	71
25	Hessen	1980	235 300	26,8	63 042	4 362	1 242	230 938	61 800	25 340	13,3	3 374
26		1981	235 300	12,1	28 414	4 362	554	230 938	27 860	25 340	1,3	327
27	RB Darmstadt u. Gießen		200 805	13,0	26 103	4 184	542	196 621	25 561	24 489	1,3	318
28	Kassel		34 495	6,7	2 311	178	12	34 317	2 299	851	1,0	9
29	Rheinland-Pfalz	1980	236 439	18,8	44 450	35 720	6 715	200 719	37 735	74 179	17,9	13 278
30		1981	236 439	12,2	28 846	35 720	4 358	200 719	24 488	74 179	11,9	8 827
31	RB Koblenz		57 494	8,2	4 713	1 257	56	56 237	4 657	10 788	5,7	616
32	Trier		35 305	10,9	3 846	450	36	34 855	3 810	2 819	3,1	87
33	Rheinhesen-Pfalz		143 640	14,1	20 287	34 013	4 266	109 627	16 021	60 572	13,4	8 124
34	Baden-Württemberg	1980	391 109	30,4	119 065	23 906	8 585	367 203	110 480	37 131	8,9	3 303
35		1981	391 109	9,8	38 259	23 906	2 995	367 203	35 264	37 131	3,3	1 230
36	RB Stuttgart		131 602	5,6	7 355	5 010	294	126 592	7 061	13 557	1,5	205
37	Karlsruhe		130 399	11,0	14 363	2 857	339	127 542	14 024	15 935	5,2	821
38	Freiburg		95 333	14,5	13 815	13 784	2 092	81 549	11 723	5 501	3,2	177
39	Tübingen		33 775	8,1	2 726	2 255	270	31 520	2 456	2 138	1,3	27
40	Bayern	1980	218 502	15,9	34 744	10 164	1 616	208 338	33 128	23 824	7,0	1 667
41		1981	218 502	5,5	12 008	10 164	559	208 338	11 449	23 024	2,9	695
42	RB Oberbayern		27 664	8,4	2 325	145	13	27 519	2 312	4 314	4,0	172
43	Niederbayern		23 399	4,9	1 147	139	7	23 260	1 140	7 356	4,0	294
44	Oberpfalz		19 398	4,9	950	63	3	19 335	947	1 312	2,0	26
45	Oberfranken		39 685	6,9	2 739	356	26	39 329	2 713	886	1,0	9
46	Mittelfranken		45 106	3,4	1 534	388	14	44 718	1 520	3 975	1,0	40
47	Unterfranken		43 541	5,3	2 288	8 758	479	34 703	1 809	2 053	2,5	52
48	Schwaben		19 709	5,2	1 025	315	17	19 394	1 008	3 928	2,6	102
49	Saarland	1980	140 474	10,8	15 171	3 614	390	136 860	14 781	5 499	5,5	302
50		1981	140 474	4,8	6 743	3 614	174	136 860	6 569	5 499	3,2	176
51	Berlin (West)	1980	25 879	15,5	4 000	-	-	25 879	4 000	6 390	11,0	700
52		1981	25 879	1,8	469	-	-	25 879	469	6 390	2,2	139

ernte

kosen				Pfirsiche							Lfd. Nr.
Marktbobstbau		Übriger Anbau		zusammen			Marktbobstbau		Übriger Anbau		
ertrag-fähige Bäume	Ernte-menge	ertrag-fähige Bäume	Ernte-menge	ertrag-fähige Bäume	Ertrag je Baum	Ernte-menge	ertrag-fähige Bäume	Ernte-menge	ertrag-fähige Bäume	Ernte-menge	
Anzahl	dt	Anzahl	dt	Anzahl	kg	dt	Anzahl	dt	Anzahl	dt	
39 710	4 518	182 102	14 365	2 308 914	8,6	199 457	145 390	12 824	2 163 524	186 633	1
34 088	7 032	186 271	22 037	2 311 339	15,4	356 696	118 932	19 030	2 192 407	337 666	2
34 088	2 262	173 658	10 181	2 244 985	7,1	159 351	118 932	9 963	2 126 053	149 388	3
34 088	6 066	173 658	20 394	2 244 985	11,9	267 268	118 932	15 745	2 126 053	251 523	4
34 088	3 994	173 658	8 981	2 244 985	5,0	112 014	118 932	7 255	2 126 053	104 759	5
-	-	1 378	101	10 599	6,6	700	-	-	10 599	700	6
-	-	1 378	83	10 599	5,9	625	-	-	10 599	625	7
-	-	1 143	73	12 003	8,9	1 068	80	7	11 923	1 061	8
-	-	1 143	38	12 003	2,7	324	80	2	11 923	322	9
1	0	6 937	619	72 711	8,7	6 332	77	9	72 634	6 323	10
1	0	6 937	206	72 711	3,1	2 247	77	2	72 634	2 245	11
-	-	2 381	57	14 708	2,7	399	68	2	14 640	397	12
1	0	2 427	101	27 641	3,2	888	9	0	27 632	888	13
-	-	695	15	8 671	2,6	221	-	-	8 671	221	14
-	-	1 434	33	21 691	3,4	739	-	-	21 691	739	15
-	-	441	30	6 977	4,2	293	-	-	6 977	293	16
-	-	441	0	6 977	1,5	105	-	-	6 977	105	17
28	3	25 455	3 010	602 459	12,9	77 675	18 515	2 553	583 944	75 122	18
28	1	25 455	1 253	602 459	5,0	30 318	18 515	999	583 944	29 319	19
-	-	7 159	558	192 892	7,1	13 645	723	65	192 169	13 580	20
28	1	13 419	451	261 886	4,2	10 913	17 741	932	244 145	9 981	21
-	-	1 314	57	74 478	3,9	2 886	21	1	74 457	2 885	22
-	-	1 783	116	44 551	4,5	1 992	15	1	44 536	1 991	23
-	-	1 780	71	28 652	3,1	882	15	0	28 637	882	24
312	56	25 028	3 318	154 800	12,7	19 712	2 116	350	152 684	19 362	25
312	4	25 028	323	154 800	5,0	7 777	2 116	110	152 684	7 667	26
312	4	24 177	314	141 196	5,2	7 342	2 116	110	139 080	7 232	27
-	-	851	9	13 604	3,2	435	-	-	13 604	435	28
33 407	5 980	40 772	7 298	292 565	13,1	38 326	57 144	7 406	235 421	30 840	29
33 407	3 975	40 772	4 852	292 565	6,6	19 309	57 144	3 772	235 421	15 537	30
114	3	10 674	613	76 239	4,9	3 746	6 380	171	69 859	3 575	31
-	-	2 819	87	23 211	2,9	667	42	1	23 169	666	32
33 293	3 972	27 279	4 152	193 115	7,7	14 896	50 722	3 600	142 393	11 296	33
278	23	36 853	3 280	847 504	12,7	107 610	36 772	5 043	810 732	102 567	34
278	12	36 853	1 218	847 504	5,2	44 448	36 772	2 231	810 732	42 217	35
127	2	13 430	203	272 012	2,2	5 901	8 216	163	263 796	5 738	36
135	9	15 800	812	379 188	6,7	25 431	9 671	865	369 517	24 566	37
16	1	5 485	176	172 505	7,4	12 690	17 444	1 177	155 061	11 513	38
-	-	2 138	27	23 799	1,8	426	1 441	26	22 358	400	39
43	3	23 781	1 664	113 908	7,1	8 097	4 075	289	109 833	7 808	40
43	1	23 781	694	113 908	3,3	3 772	4 075	134	109 833	3 638	41
11	0	4 303	172	6 523	3,4	222	29	1	6 494	221	42
6	0	7 350	294	22 801	4,8	1 099	439	26	22 362	1 073	43
11	0	1 301	26	4 501	7,0	317	65	6	4 436	311	44
2	0	884	9	5 627	6,0	339	64	5	5 563	334	45
1	0	3 974	40	34 320	2,4	824	94	3	34 226	821	46
12	1	2 041	51	29 964	2,3	675	3 222	87	26 742	588	47
-	-	3 928	102	10 172	2,9	296	162	6	10 010	290	48
19	1	5 480	301	65 458	5,4	3 535	153	8	65 305	3 527	49
19	1	5 480	175	65 458	3,2	2 095	153	5	65 305	2 090	50
-	-	6 390	700	66 001	5,9	3 920	-	-	66 001	3 920	51
-	-	6 390	139	66 001	1,5	994	-	-	66 001	994	52

Lfd. Nr.	Land Regierungsbezirk	Jahr	Walnüsse						
			zusammen			Marktobstbau		Übriger Anbau	
			ertrag- fähige Bäume	Ertrag je Baum	Ernte- menge	ertrag- fähige Bäume	Ernte- menge	ertrag- fähige Bäume	Ernte- menge
			Anzahl	kg	dt	Anzahl	dt	Anzahl	dt
1	Bundesgebiet	1975/80	784 121	12,9	101 211	8 341	1 187	775 781	100 024
2		1978	783 879	11,9	93 397	7 803	975	776 076	92 422
3		1979	781 873	12,6	98 473	7 803	1 188	774 070	97 285
4		1980	781 873	17,0	132 988	7 803	1 435	774 070	131 553
5		1981	756 540	3,4	26 076	7 803	278	748 737	25 798
6	Schleswig-Holstein	1980	16 401	4,5	743	12	1	16 389	742
7		1981	16 401	5,8	952	12	1	16 389	951
8	Hamburg	1980	5 831	12,7	741	148	19	5 683	722
9		1981	5 831	.	0	148	0	5 683	0
10	Niedersachsen	1980	52 662	13,8	7 249	49	8	52 613	7 241
11		1981	52 662	3,3	1 723	49	1	52 613	1 722
12	RB Braunschweig		11 977	2,7	322	16	0	11 961	322
13	Hannover		21 718	3,1	663	26	1	21 692	662
14	Lüneburg		9 886	4,0	395	7	0	9 879	395
15	Weser-Ems		9 081	3,8	343	-	-	9 081	343
16	Bremen	1980	2 454	4,9	121	-	-	2 454	121
17		1981	2 454	9,5	233	-	-	2 454	233
18	Nordrhein-Westfalen ...	1980	92 418	24,0	22 172	480	120	91 938	22 052
19		1981	92 418	7,4	6 871	480	34	91 938	6 837
20	RB Düsseldorf		25 862	3,5	898	119	3	25 743	895
21	Köln		29 958	10,0	3 009	342	29	29 616	2 980
22	Münster		13 227	.	.	5	.	13 222	.
23	Detmold		16 905	15,4	2 606	11	2	16 894	2 604
24	Arnsberg		6 466	5,5	358	3	0	6 463	358
25	Hessen	1980	65 590	17,4	11 438	421	171	65 169	11 267
26		1981	40 257	1,4	560	421	5	39 836	555
27	RB Darmstadt u. Gießen		33 249	1,2	399	411	5	32 838	394
28	Kassel		7 008	2,3	161	10	0	6 998	161
29	Rheinland-Pfalz	1980	49 116	15,2	7 461	1 139	173	47 977	7 288
30		1981	49 116	8,1	3 978	1 139	92	47 977	3 886
31	RB Koblenz		17 984	5,5	993	817	40	17 167	953
32	Trier		6 413	9,7	625	31	4	6 382	621
33	Rheinhessen-Pfalz		24 719	9,5	2 360	291	48	24 426	2 312
34	Baden-Württemberg	1980	281 856	16,8	47 426	3 607	613	278 249	46 813
35		1981	281 856	2,0	5 726	3 607	103	278 249	5 623
36	RB Stuttgart		78 572	0,7	511	683	2	77 889	509
37	Karlsruhe		89 592	2,2	1 997	655	16	88 937	1 981
38	Freiburg		92 391	3,3	3 028	2 022	84	90 369	2 944
39	Tübingen		21 301	0,9	190	247	1	21 054	189
40	Bayern	1980	165 955	18,0	29 873	1 749	315	164 206	29 558
41		1981	165 955	2,1	3 558	1 749	36	164 206	3 522
42	RB Oberbayern		32 345	2,2	710	401	7	31 944	703
43	Niederbayern		43 987	2,5	1 096	645	12	43 342	1 084
44	Oberpfalz		16 273	2,6	423	68	2	16 205	421
45	Oberfranken		17 255	0,7	120	247	1	17 008	119
46	Mittelfranken		20 088	1,1	228	98	8	19 990	220
47	Unterfranken		22 249	3,0	665	244	5	22 005	660
48	Schwaben		13 758	2,3	316	46	1	13 712	315
49	Saarland	1980	20 669	7,3	1 509	198	15	20 471	1 494
50		1981	20 669	3,0	620	198	6	20 471	614
51	Berlin (West)	1980	28 921	14,7	4 255	-	-	28 921	4 255
52		1981	28 921	6,4	1 855	-	-	28 921	1 855

ernte

Erdbeeren			Strauchbeerenobst					Lfd. Nr.
Fläche	Ertrag je ha	Erntemenge	Johannisbeeren			Stachelbeeren	Himbeeren	
			zusammen	rote und weiße	schwarze			
ha	dt		kg je Strauch				kg je m²	
3 690	83,4	307 072	2,8	3,1	2,2	3,0	1,5	1
3 643	91,9	334 878	3,1	3,4	2,4	3,3	1,6	2
4 007	91,5	366 569	2,9	3,2	2,3	3,3	1,7	3
4 365	80,0	348 986	3,1	3,4	2,5	3,4	1,5	4
4 307	82,5	362 146	2,4	2,8	1,8	2,6	1,4	5
497	81,4	40 456	3,3	3,9	2,5	3,4	1,4	6
528	92,6	48 893	3,1	3,7	2,3	3,4	1,8	7
68	82,2	5 590	3,5	3,0	2,6	3,9	2,0	8
66	83,7	5 524	2,8	3,1	1,8	3,1	1,1	9
671	69,7	46 769	4,1	4,3	3,2	4,3	1,6	10
771	88,1	67 925	3,3	3,4	2,4	3,5	1,2	11
.	.	.	3,3	3,5	2,7	3,6	1,2	12
.	.	.	2,9	3,0	1,8	3,1	1,3	13
.	.	.	3,3	3,5	2,2	3,3	1,2	14
.	.	.	3,6	3,8	2,8	4,0	1,1	15
1	85,2	93	2,7	2,8	2,7	2,3	1,6	16
1	90,0	95	3,6	3,7	3,1	2,4	1,2	17
798	68,0	54 264	2,9	3,0	2,4	3,3	1,6	18
722	72,7	52 482	2,4	2,4	1,9	2,6	1,5	19
.	.	.	2,7	.	.	3,2	2,2	20
.	.	.	2,6	.	.	2,3	1,3	21
.	.	.	2,1	.	.	2,6	1,1	22
.	.	.	2,3	.	.	2,5	1,5	23
.	.	.	1,7	.	.	2,2	1,3	24
248	74,9	18 575	2,4	2,4	2,2	3,0	1,0	25
301	55,5	16 706	1,6	1,9	0,7	0,8	1,1	26
.	.	.	1,9	2,7	0,6	0,9	1,1	27
.	.	.	1,2	1,2	1,1	0,7	1,0	28
129	70,4	9 076	3,1	3,4	2,4	3,2	1,7	29
113	78,6	8 899	2,7	3,0	1,8	2,7	1,5	30
30	76,2	2 294	2,2	2,3	1,9	2,7	1,4	31
29	75,7	2 170	2,0	2,7	1,5	2,2	1,6	32
54	61,4	4 435	3,1	3,3	1,9	2,7	1,7	33
1 074	91,3	98 093	3,1	3,9	2,5	2,9	1,7	34
994	74,9	74 402	2,1	2,9	1,6	2,2	1,5	35
225	69,6	15 692	2,0	3,0	1,5	2,4	1,6	36
258	75,6	19 513	2,0	2,8	1,5	1,8	1,3	37
316	73,9	23 349	2,6	3,1	2,0	2,3	1,7	38
195	81,4	15 848	2,2	2,6	1,9	2,0	1,4	39
868	86,5	75 082	3,0	3,3	2,5	3,0	1,4	40
878	98,2	86 220	2,2	2,3	2,0	2,3	1,4	41
233	128,9	30 039	2,7	2,8	2,5	2,9	1,2	42
144	82,7	11 904	2,9	3,1	2,3	2,1	1,7	43
65	87,2	5 666	1,6	1,6	1,4	1,9	1,2	44
69	63,1	4 355	1,8	2,0	1,4	2,1	1,3	45
99	94,1	9 319	1,4	1,5	1,2	1,9	1,0	46
108	93,6	10 111	2,5	2,5	2,4	2,5	2,2	47
161	92,1	14 826	1,8	1,9	1,6	2,1	1,0	48
11	90,3	978	2,6	.	.	2,6	1,4	49
7	91,7	632	2,5	.	.	2,5	1,5	50
0	45,0	12	3,2	3,3	2,0	3,3	0,8	51
6	66,7	368	2,4	2,5	1,2	2,4	0,9	52

8 Anbau und Ernte von
8.1 Wichtigere

Lfd. Nr.	Land Regierungsbezirk	Jahr	Insgesamt		Weißkohl zusammen			Frühweißkohl		
			Fläche ¹⁾	Erntemenge	Fläche	Ertrag je ha	Erntemenge	Fläche	Ertrag je ha	Erntemenge
			ha	dt	ha	dt		ha	dt	
1	Bundesgebiet	1975/80	46 799	10 126 112	6 038	510,4	3 081 732	689	280,0	192 895
2		1978	48 468	10 708 677	6 095	535,9	3 266 154	659	285,9	188 417
3		1979	46 481	10 529 164	5 945	534,4	3 176 722	680	300,4	204 298
4		1980	41 656	8 975 720	5 536	476,3	2 637 007	587	290,7	170 676
5		1981	43 370	10 577 252	5 905	561,7	3 316 983	680	310,8	211 331
6	Schleswig-Holstein	1980	4 064	1 601 527	1 700	579,2	984 626	70	341,8	23 926
7		1981	4 456	2 397 102	1 929	786,8	1 517 478	141	371,5	52 382
8	Hamburg	1980	740	146 529	64	253,8	16 246	39	228,3	8 904
9		1981	881	191 026	84	327,2	27 488	35	254,5	8 908
10	Niedersachsen	1980	7 821	1 074 200	266	415,4	110 496	53	322,1	17 071
11		1981	9 243	1 436 435	295	442,5	133 476	62	333,3	20 665
12	RB Braunschweig		2 340	242 048	47	384,4	18 068	15	300,8	4 512
13	Hannover		4 278	647 143	82	465,1	38 138	21	390,8	8 207
14	Lüneburg		1 580	342 537	121	484,2	58 587	15	331,7	4 976
15	Weser-Ems		1 044	204 892	45	415,2	18 683	11	270,0	2 970
16	Bremen	1980	12	2 460	0	301,6	48	0	284,3	41
17		1981	14	2 937	0	284,0	40	0	284,0	40
18	Nordrhein-Westfalen	1980	10 679	2 045 166	1 261	343,5	433 203	158	237,6	37 541
19		1981	10 665	2 162 965	1 215	368,0	447 142	165	233,2	38 486
20	RB Düsseldorf		4 107	932 452	639	366,2	234 009	81	240,0	19 444
21	Köln		3 297	674 363	339	354,0	120 022	36	213,9	7 700
22	Münster		1 441	219 349	43	364,1	15 656	13	256,2	3 331
23	Detmold		1 155	163 389	36	345,4	12 435	8	247,6	1 981
24	Arnsberg		665	173 394	158	411,6	65 029	27	223,3	6 030
25	Hessen	1980	3 067	740 401	397	681,2	270 425	43	322,6	13 872
26		1981	3 027	766 525	444	596,3	264 770	54	341,3	18 430
27	RB Darmstadt u. Gießen ..		2 079	482 893	163	497,3	81 060	31	372,8	11 557
28	Kassel		948	283 632	281	653,8	183 710	23	298,8	6 873
29	Rheinland-Pfalz	1980	4 387	938 995	208	421,4	87 501	61	318,0	19 438
30		1981	4 096	940 114	215	455,3	97 710	63	345,0	21 771
31	RB Koblenz		88	22 381	6	477,6	2 980	1	281,5	355
32	Trier		50	13 255	5	427,4	2 000	1	285,3	234
33	Rheinhessen-Pfalz ...		3 958	904 478	204	455,2	92 730	61	347,1	21 182
34	Baden-Württemberg	1980	5 552	1 290 870	683	585,7	399 418	51	416,2	21 060
35		1981	5 519	1 406 404	785	575,4	451 761	54	400,2	21 572
36	RB Stuttgart		2 763	759 903	572	587,5	336 103	26	372,8	9 879
37	Karlsruhe		1 525	261 840	123	559,1	68 831	10	380,6	3 654
38	Freiburg		987	313 482	66	547,5	35 863	14	472,7	6 759
39	Tübingen		244	71 179	24	449,3	10 964	4	365,7	1 280
40	Bayern	1980	5 063	1 096 557	930	354,6	329 753	106	261,3	27 698
41		1981	5 211	1 234 015	915	406,5	371 920	101	278,4	28 118
42	RB Oberbayern		1 149	307 364	280	409,1	114 552	36	272,4	9 808
43	Niederbayern		1 475	357 209	282	419,0	118 166	25	268,0	6 701
44	Oberpfalz		122	23 913	20	296,3	5 925	2	270,0	540
45	Oberfranken		381	86 792	67	383,3	25 680	9	300,9	2 708
46	Mittelfranken		603	105 180	69	308,6	21 290	10	255,5	2 555
47	Unterfranken		947	232 237	86	423,2	36 398	12	357,8	4 293
48	Schwaben		530	121 320	112	445,6	49 909	7	216,1	1 513
49	Saarland	1980	226	33 424	26	196,8	5 109	6	164,7	1 067
50		1981	213	33 983	22	228,2	4 925	5	169,0	884
51	Berlin (West)	1980	45	5 591	1	216,7	182	0	181,8	58
52		1981	45	5 746	1	203,7	273	0	175,4	75

1) Ohne Spargel nicht im Ertrag.

Gemüse auf dem Freiland

Gemüsearten

Herbstweißkohl			Dauerweißkohl			Rotkohl zusammen			Frühtrotkohl			Lfd. Nr.
Fläche	Ertrag je ha	Erntemenge	Fläche	Ertrag je ha	Erntemenge	Fläche	Ertrag je ha	Erntemenge	Fläche	Ertrag je ha	Erntemenge	
ha	dt		ha	dt		ha	dt		ha	dt		
2 616	544,4	1 424 452	2 732	536,0	1 464 385	2 420	406,7	984 352	252	248,0	62 410	1
2 777	569,6	1 581 701	2 658	562,8	1 496 036	2 568	427,2	1 096 994	232	255,1	59 174	2
2 322	579,2	1 344 866	2 943	553,0	1 627 558	2 332	428,3	998 880	222	255,1	56 631	3
2 252	520,5	1 172 113	2 695	460,2	1 294 218	2 055	373,8	768 229	204	257,1	52 447	4
2 503	565,7	1 415 829	2 721	621,0	1 689 823	2 288	438,4	1 003 040	217	262,9	57 051	5
462	694,7	320 951	1 167	548,2	639 749	467	526,6	245 941	28	289,4	8 103	6
493	849,1	418 606	1 295	808,1	1 046 490	567	743,5	421 594	18	307,9	5 542	7
11	322,6	3 549	14	270,9	3 793	26	204,2	5 311	7	239,5	1 677	8
14	365,2	5 113	34	396,1	13 467	40	222,7	8 908	8	236,7	1 894	9
93	446,5	41 525	120	432,5	51 900	130	373,7	48 582	18	277,4	4 993	10
108	523,4	56 527	125	450,3	56 284	166	386,9	64 226	22	252,4	5 552	11
12	431,5	5 178	20	418,9	8 378	29	316,7	9 183	7	217,4	1 522	12
23	604,8	13 910	38	421,6	16 021	69	404,2	27 893	6	258,1	1 549	13
57	517,5	29 498	49	492,1	24 113	39	410,3	16 002	4	278,9	1 116	14
16	496,3	7 941	18	431,8	7 772	29	384,4	11 148	5	273,0	1 365	15
0	197,5	7	-	-	-	0	374,4	7	0	281,6	1	16
-	-	-	-	-	-	0	281,0	8	0	281,0	8	17
549	359,0	197 069	554	358,5	198 593	636	299,2	190 300	42	209,5	8 799	18
542	386,1	209 289	508	392,5	199 367	699	306,9	214 539	55	196,7	10 818	19
380	388,9	147 780	178	375,2	66 785	323	306,7	99 070	21	216,7	4 551	20
71	291,7	20 714	232	394,9	91 608	252	300,4	75 695	17	175,8	2 988	21
13	402,8	5 236	17	417,0	7 089	56	329,2	18 434	4	149,5	598	22
8	347,9	2 783	20	383,6	7 671	19	303,5	5 766	3	220,3	661	23
70	468,2	32 776	61	429,9	26 223	49	317,7	15 565	10	202,0	2 020	24
204	757,1	154 448	150	680,7	102 105	127	454,6	57 737	18	267,0	4 806	25
258	632,5	163 180	132	630,0	83 160	134	467,2	62 609	18	330,9	5 956	26
72	502,1	36 151	60	555,9	33 352	66	430,7	28 425	13	345,2	4 488	27
186	683,0	127 029	72	691,8	49 808	68	502,7	34 184	5	293,6	1 468	28
73	475,0	34 626	74	454,1	33 437	125	354,3	44 218	39	285,0	10 964	29
81	514,1	41 797	71	486,2	34 142	109	370,5	40 393	39	308,4	12 088	30
3	569,8	1 755	2	457,9	870	4	390,4	1 823	1	276,8	238	31
1	477,5	597	3	448,0	1 169	4	351,6	1 315	1	276,9	230	32
77	512,5	39 445	66	488,6	32 103	101	370,3	37 255	37	309,9	11 620	33
380	644,9	244 675	252	530,7	133 683	211	393,3	82 875	17	318,4	5 445	34
526	581,9	306 272	205	604,8	123 917	239	380,0	90 673	20	310,5	6 335	35
408	581,6	237 222	138	646,3	89 002	151	371,5	55 983	7	303,2	1 971	36
74	620,5	45 917	39	487,6	19 260	41	395,6	16 376	4	279,7	1 091	37
31	581,3	18 136	20	548,4	10 968	34	386,1	13 088	8	348,6	2 789	38
13	378,6	4 997	8	608,7	4 687	13	414,8	5 226	2	242,0	484	39
471	367,9	173 281	353	364,8	128 774	310	287,5	89 126	30	229,4	6 882	40
473	450,9	213 276	341	382,8	130 526	314	305,4	95 880	33	247,4	8 164	41
134	460,4	61 689	109	395,0	43 055	58	323,6	18 766	8	240,4	1 923	42
148	452,6	66 991	108	411,8	44 474	104	316,5	32 911	6	222,2	1 333	43
8	228,5	1 828	10	355,7	3 557	12	285,8	3 429	1	213,0	213	44
46	396,2	18 225	12	395,6	4 747	18	320,9	5 777	5	273,6	1 368	45
26	304,9	7 927	33	327,5	10 808	34	281,4	9 568	5	224,2	1 121	46
55	416,1	22 886	19	485,2	9 219	42	336,0	14 111	5	329,0	1 645	47
56	602,3	33 730	49	299,3	14 666	45	251,5	11 318	3	187,0	561	48
9	214,2	1 932	11	201,7	2 110	22	177,4	3 935	5	152,9	769	49
7	238,8	1 643	10	253,2	2 398	19	210,4	4 019	4	157,2	649	50
0	249,2	50	0	231,3	74	1	182,4	197	0	169,2	8	51
1	225,6	126	0	235,6	72	1	185,4	191	0	171,5	45	52

8 Anbau und Ernte von
8.1 Wichtigere

Lfd. Nr.	Land Regierungsbezirk	Jahr	Herbstrotkohl			Dauerrotkohl			Wirsing zusammen		
			Fläche	Ertrag je ha	Erntemenge	Fläche	Ertrag je ha	Erntemenge	Fläche	Ertrag je ha	Erntemenge
			ha	dt		ha	dt		ha	dt	
1	Bundesgebiet	1975/80	975	459,8	448 247	1 194	396,9	473 695	1 684	252,9	425 713
2		1978	1 077	481,1	518 132	1 258	413,1	519 688	1 652	260,8	430 871
3		1979	955	488,1	466 173	1 154	412,5	476 076	1 641	264,3	433 762
4		1980	782	405,1	316 765	1 069	373,3	399 017	1 532	258,3	395 791
5		1981	940	466,4	438 451	1 130	449,1	507 538	1 621	275,2	446 124
6	Schleswig-Holstein	1980	205	548,7	112 484	234	535,7	125 354	86	283,4	24 375
7		1981	251	755,1	189 530	298	762,7	226 522	86	342,6	29 303
8	Hamburg	1980	7	239,4	1 676	12	163,2	1 958	30	236,8	7 104
9		1981	8	240,5	1 924	23	221,3	5 090	38	244,8	9 301
10	Niedersachsen	1980	67	388,3	26 016	45	390,5	17 573	74	295,6	21 873
11		1981	85	434,8	36 961	59	368,0	21 713	89	314,6	27 996
12	RB Braunschweig		8	383,6	3 069	14	328,0	4 592	20	277,4	5 548
13	Hannover		44	431,0	18 964	19	388,4	7 380	29	314,5	9 120
14	Lüneburg		21	430,0	9 030	14	418,3	5 856	13	311,6	4 051
15	Weser-Ems		13	453,7	5 898	11	353,2	3 885	26	356,8	9 277
16	Bremen	1980	0	406,6	6	0	.	.	0	333,6	8
17		1981	-	-	-	-	-	-	0	238,2	66
18	Nordrhein-Westfalen	1980	208	291,4	60 606	386	313,2	120 895	853	249,4	212 708
19		1981	233	299,4	69 759	411	325,9	133 962	917	266,4	244 257
20	RB Düsseldorf		141	310,9	43 843	161	314,8	50 676	385	256,2	98 653
21	Köln		58	253,8	14 723	177	327,6	57 984	381	274,1	104 451
22	Münster		19	300,8	5 716	33	367,3	12 120	47	270,5	12 713
23	Detmold		5	286,0	1 430	11	334,1	3 675	28	244,8	6 855
24	Arnsberg		10	404,7	4 047	29	327,5	9 498	76	283,9	21 573
25	Hessen	1980	65	531,9	34 574	44	417,2	18 357	98	307,5	30 134
26		1981	75	505,1	37 886	41	457,7	18 767	103	332,3	34 228
27	RB Darmstadt u. Gießen .		24	428,5	10 284	29	470,8	13 653	89	337,7	30 053
28	Kassel		51	541,2	27 602	12	426,2	5 114	14	298,2	4 175
29	Rheinland-Pfalz	1980	25	391,6	9 853	61	382,5	23 401	120	272,8	32 829
30		1981	27	420,6	11 453	43	395,6	16 852	111	288,2	31 916
31	RB Koblenz		0	443,5	342	3	409,0	1 243	8	298,1	2 370
32	Trier		1	354,8	312	2	380,6	773	6	256,3	1 615
33	Rheinhessen-Pfalz ...		26	422,2	10 799	38	395,3	14 836	97	289,5	27 931
34	Baden-Württemberg	1980	96	400,3	38 389	98	399,6	39 041	94	286,2	26 928
35		1981	124	388,2	47 945	95	384,3	36 393	95	284,0	27 152
36	RB Stuttgart		84	370,3	31 067	60	380,5	22 945	45	274,8	12 337
37	Karlsruhe		21	441,2	9 397	16	363,5	5 888	12	249,4	2 993
38	Freiburg		15	403,8	5 895	11	389,7	4 404	29	293,2	8 531
39	Tübingen		4	428,6	1 586	7	457,4	3 156	10	342,8	3 291
40	Bayern	1980	101	313,8	31 694	179	282,4	50 550	151	234,8	35 460
41		1981	130	320,0	41 600	151	305,4	46 116	159	234,8	37 331
42	RB Oberbayern		17	329,2	5 597	33	340,8	11 246	45	228,2	10 270
43	Niederbayern		59	334,3	19 726	39	303,9	11 852	11	318,9	3 508
44	Oberpfalz		4	289,5	1 158	7	294,0	2 058	5	221,8	1 109
45	Oberfranken		9	334,3	3 009	4	350,0	1 400	18	240,1	4 321
46	Mittelfranken		11	278,9	3 068	19	283,1	5 379	30	213,3	6 398
47	Unterfranken		25	319,8	7 994	12	372,7	4 472	27	268,7	7 256
48	Schwaben		5	209,6	1 048	38	255,5	9 709	23	194,3	4 469
49	Saarland	1980	7	191,7	1 334	10	179,8	1 832	25	171,1	4 251
50		1981	6	214,5	1 266	9	232,0	2 104	22	198,0	4 365
51	Berlin (West)	1980	1	182,2	133	0	186,7	56	1	172,9	121
52		1981	1	190,2	127	0	192,5	19	1	185,0	209

Gemüse auf dem Freiland
Gemüsearten

Frühwirsing			Herbstwirsing			Dauerwirsing			Grünkohl			Lfd. Nr.
Fläche	Ertrag je ha	Erntemenge	Fläche	Ertrag je ha	Erntemenge	Fläche	Ertrag je ha	Erntemenge	Fläche	Ertrag je ha	Erntemenge	
ha	dt		ha	dt		ha	dt		ha	dt		
367	202,2	74 202	590	272,0	160 441	727	263,0	191 070	814	152,2	123 943	1
363	200,8	72 892	598	285,0	170 432	690	271,8	187 547	670	154,3	103 362	2
375	209,2	78 460	547	286,3	156 633	718	276,7	198 669	762	157,8	120 255	3
313	208,6	65 277	491	277,6	136 283	727	267,2	194 230	1 082	147,2	159 235	4
337	215,5	72 613	496	294,0	145 827	788	288,9	227 684	961	172,2	165 454	5
17	290,7	4 942	16	458,0	7 328	53	228,4	12 105	40	148,0	5 920	6
16	298,8	4 781	19	454,6	8 637	50	317,7	15 885	51	159,3	8 124	7
16	238,0	3 808	8	251,2	2 010	6	214,3	1 286	20	197,5	3 950	8
18	226,1	4 070	14	222,4	3 114	7	302,4	2 117	19	188,7	3 585	9
20	205,3	4 106	24	339,4	8 146	30	320,7	9 621	674	134,0	90 316	10
23	226,5	5 210	30	378,4	11 353	36	317,6	11 433	509	159,9	81 395	11
7	195,0	1 365	7	348,8	2 442	6	290,1	1 741	61	173,6	10 590	12
7	216,2	1 513	8	327,8	2 622	14	356,1	4 985	239	179,2	42 829	13
3	237,1	711	5	338,5	1 693	5	329,4	1 647	87	103,5	9 005	14
6	270,1	1 621	10	459,6	4 596	10	306,0	3 060	122	155,5	18 971	15
0	202,7	0	0	335,6	7	-	-	-	2	129,0	284	16
0	150,0	2	0	600,0	9	0	220,0	55	2	140,0	280	17
137	183,2	25 098	273	253,9	69 315	443	267,0	118 295	260	164,3	42 719	18
144	180,6	26 004	254	267,7	68 002	519	289,5	150 251	308	190,0	58 519	19
59	192,3	11 348	132	271,5	35 840	194	265,3	51 465	66	185,6	12 251	20
44	165,1	7 264	66	227,7	15 026	271	303,2	82 161	42	164,4	6 905	21
19	170,3	3 236	13	332,0	4 316	15	344,1	5 161	71	168,6	11 973	22
6	193,0	1 158	7	227,7	1 594	15	273,5	4 103	83	232,0	19 258	23
16	187,4	2 998	36	311,8	11 226	24	306,2	7 349	46	176,9	8 138	24
25	229,8	5 745	40	359,1	14 364	33	303,8	10 025	17	250,6	4 260	25
25	316,2	7 905	36	395,9	14 251	42	287,4	12 072	10	283,1	2 831	26
21	333,2	6 998	33	397,2	13 108	35	284,2	9 947	7	283,6	1 985	27
4	226,8	907	3	381,0	1 143	7	303,5	2 125	3	282,0	846	28
36	231,5	8 293	37	286,8	10 662	47	293,1	13 871	25	168,1	4 244	29
35	242,2	8 361	44	320,7	14 061	32	293,4	9 494	13	171,1	2 175	30
2	224,3	384	3	349,5	986	3	292,4	1 000	1	177,4	137	31
1	188,4	239	2	242,1	484	3	294,5	892	0	154,2	40	32
32	245,3	7 738	39	322,6	12 591	26	293,4	7 602	12	171,1	1 998	33
20	264,4	5 367	37	287,0	10 676	37	297,4	10 885	30	189,8	5 713	34
27	253,5	6 795	33	293,5	9 862	35	298,2	10 495	33	205,0	6 785	35
13	260,9	3 365	16	267,2	4 355	16	294,1	4 617	19	225,5	4 239	36
4	216,7	780	4	248,4	1 093	4	280,0	1 120	10	153,9	1 539	37
8	265,9	2 180	10	321,0	3 114	11	289,0	3 237	3	183,3	550	38
2	223,8	470	3	406,3	1 300	4	353,7	1 521	1	351,5	457	39
36	197,2	7 099	47	256,2	12 041	68	240,0	16 320	10	120,9	1 209	40
43	202,3	8 699	58	254,1	14 738	58	239,6	13 894	11	96,5	1 062	41
13	193,8	2 519	17	245,7	4 177	16	223,4	3 574	4	95,0	380	42
4	207,5	830	4	384,5	1 538	3	380,0	1 140	0	.	.	43
1	187,0	187	2	227,5	455	2	233,5	467	0	.	.	44
5	254,2	1 271	10	253,0	2 530	2	260,0	520	1	230,0	230	45
6	204,3	1 226	8	208,5	1 668	16	219,0	3 504	2	119,0	238	46
6	246,0	1 476	13	266,8	3 469	8	288,9	2 311	1	114,0	114	47
7	170,0	1 190	5	180,2	901	11	216,2	2 378	1	100,0	100	48
6	140,1	804	9	186,3	1 677	10	175,2	1 770	3	142,9	494	49
5	140,5	697	8	209,2	1 736	9	220,0	1 932	4	140,2	582	50
0	165,2	15	0	167,7	57	0	181,5	49	1	113,5	126	51
1	167,1	89	0	201,0	64	0	201,3	56	1	125,9	116	52

8 Anbau und Ernte von
8.1 Wichtigere

Lfd. Nr.	Land Regierungsbezirk	Jahr	Rosenkohl			Blumenkohl zusammen			Frühblumenkohl		
			Fläche	Ertrag je ha	Erntemenge	Fläche	Ertrag je ha	Erntemenge	Fläche	Ertrag je ha	Erntemenge
			ha	dt		ha	dt		ha	dt	
1	Bundesgebiet	1975/80	629	103,0	64 792	3 700	215,0	795 373	976	196,2	191 490
2		1978	640	102,6	65 672	3 725	217,8	811 467	972	199,5	193 873
3		1979	654	103,2	67 491	3 958	221,3	875 838	1 077	200,6	216 097
4		1980	613	109,7	67 252	3 704	222,2	822 986	992	206,6	204 910
5		1981	570	121,1	69 003	3 564	231,9	826 384	985	218,7	215 404
6	Schleswig-Holstein	1980	48	68,6	3 293	302	186,4	56 307	91	205,8	18 728
7		1981	49	105,8	5 184	236	240,7	58 700	76	242,9	18 460
8	Hamburg	1980	27	160,6	4 336	105	175,0	18 372	49	173,1	8 482
9		1981	24	202,4	4 858	115	188,9	21 724	47	172,4	8 103
10	Niedersachsen	1980	101	98,2	9 918	333	216,9	72 220	93	187,4	17 428
11		1981	79	103,4	8 167	453	224,3	101 627	114	190,8	21 751
12	RB Braunschweig		6	127,9	767	41	179,4	7 354	9	173,9	1 565
13	Hannover		13	108,4	1 409	262	238,1	62 377	61	194,2	11 846
14	Lüneburg		36	113,9	4 100	25	186,4	4 659	9	184,3	1 659
15	Weser-Ems		24	78,8	1 891	26	217,7	27 425	36	190,8	6 869
16	Bremen	1980	0	.	.	1	240,1	174	0	180,5	19
17		1981	0	200,0	6	1	257,0	206	0	300,0	111
18	Nordrhein-Westfalen	1980	177	94,8	16 778	1 347	192,5	259 363	312	170,9	53 321
19		1981	185	103,9	19 221	1 204	193,5	232 937	271	172,7	46 803
20	RB Düsseldorf		41	95,1	3 898	527	203,6	107 318	109	178,7	19 452
21	Köln		127	110,1	13 983	291	178,9	52 064	56	172,1	9 638
22	Münster		6	81,8	491	38	176,9	6 724	15	131,7	1 975
23	Detmold		6	76,0	456	150	187,3	28 093	45	169,2	7 613
24	Arnsberg		5	80,0	400	198	159,7	38 752	46	176,6	8 125
25	Hessen	1980	51	163,2	8 323	205	284,7	58 372	50	242,7	12 135
26		1981	43	180,0	7 741	171	322,1	55 071	53	298,1	15 799
27	RB Darmstadt u. Gießen .		36	183,5	6 606	141	328,5	46 319	38	313,9	11 927
28	Kassel		7	162,2	1 135	30	291,7	8 752	15	258,1	3 872
29	Rheinland-Pfalz	1980	56	117,2	6 570	666	261,5	174 103	155	234,0	36 152
30		1981	49	125,4	6 146	636	257,8	163 835	153	238,2	36 434
31	RB Koblenz		1	111,5	149	13	269,7	3 414	1	221,8	251
32	Trier		3	117,4	296	3	244,4	721	1	237,7	197
33	Rheinhesen-Pfalz ...		45	126,3	5 701	620	257,6	159 700	151	238,4	35 986
34	Baden-Württemberg	1980	100	121,0	12 136	354	267,9	94 996	109	259,6	28 400
35		1981	92	136,0	12 577	368	270,8	99 616	139	262,4	36 401
36	RB Stuttgart		38	136,4	5 155	174	218,5	37 977	63	217,6	13 773
37	Karlsruhe		15	116,0	1 740	54	256,8	13 765	26	253,6	6 492
38	Freiburg		34	145,1	4 862	123	349,2	42 952	46	329,1	15 007
39	Tübingen		6	132,3	820	18	281,3	4 922	4	268,8	1 129
40	Bayern	1980	48	110,9	5 323	378	231,1	87 340	129	230,2	29 696
41		1981	44	100,0	4 399	366	248,6	90 985	128	242,6	31 053
42	RB Oberbayern		3	97,0	291	46	212,5	9 773	16	197,6	3 161
43	Niederbayern		2	120,0	240	49	202,1	9 904	19	208,8	3 967
44	Oberpfalz		2	102,5	205	5	126,8	634	1	208,0	208
45	Oberfranken		5	100,0	500	37	242,1	8 958	13	231,1	3 004
46	Mittelfranken		10	88,0	880	40	193,8	7 753	15	189,7	2 845
47	Unterfranken		13	108,2	1 407	140	318,4	44 580	52	304,3	15 822
48	Schwaben		9	97,3	876	49	191,5	9 383	12	170,5	2 046
49	Saarland	1980	5	102,4	562	13	123,0	1 660	4	117,7	510
50		1981	5	145,8	690	13	121,1	1 543	4	123,3	448
51	Berlin (West)	1980	0	108,3	13	0	175,6	79	0	162,5	39
52		1981	0	107,7	14	1	191,8	140	0	179,2	41

Gemüse auf dem Freiland

Gemüsearten

Mittelfrüher und Spätblumenkohl			Kohlrabi zusammen			Frühkohlrabi			Spätkohlrabi			Lfd. Nr.
Fläche	Ertrag je ha	Erntemenge	Fläche	Ertrag je ha	Erntemenge	Fläche	Ertrag je ha	Erntemenge	Fläche	Ertrag je ha	Erntemenge	
ha	dt		ha	dt		ha	dt		ha	dt		
2 724	221,7	603 883	1 462	209,2	305 792	852	193,4	164 838	610	231,4	140 954	1
2 752	224,4	617 594	1 521	225,1	342 447	867	193,6	167 823	655	266,6	174 624	2
2 880	229,1	659 741	1 493	208,2	310 916	885	196,1	173 525	608	226,0	137 391	3
2 712	227,9	618 076	1 292	211,4	273 076	762	201,5	153 525	531	225,1	119 551	4
2 577	237,1	610 980	1 371	213,6	292 829	771	200,2	154 365	600	230,8	138 464	5
211	178,1	37 579	42	218,6	9 182	25	182,3	4 558	17	272,0	4 624	6
160	251,5	40 240	51	176,1	9 036	13	195,0	2 535	39	166,7	6 501	7
56	176,6	9 890	69	195,4	13 485	46	196,1	9 021	23	194,1	4 464	8
67	203,3	13 621	93	186,1	17 304	57	183,5	10 460	36	190,1	6 844	9
240	228,3	54 792	149	213,9	31 875	63	171,5	10 805	86	245,0	21 070	10
339	235,6	79 876	184	272,7	50 175	73	177,8	12 976	111	335,1	37 199	11
32	180,9	5 789	52	224,8	11 687	23	140,2	3 225	29	291,8	8 462	12
201	251,4	50 531	77	311,6	23 996	28	198,1	5 547	49	376,5	18 449	13
16	187,5	3 000	29	280,7	8 139	11	196,2	2 158	18	332,3	5 981	14
90	228,4	20 556	26	244,3	6 353	11	186,0	2 046	15	287,1	4 307	15
1	250,0	155	1	191,5	135	1	216,0	82	0	163,0	53	16
0	220,0	95	2	179,9	261	1	218,0	113	1	158,7	148	17
1 035	199,1	206 042	435	179,7	78 189	261	165,9	43 300	174	200,5	34 889	18
933	199,5	186 134	474	175,6	83 234	268	163,4	43 785	206	191,5	39 449	19
418	210,2	87 866	206	184,4	37 991	117	174,5	20 420	89	197,4	17 571	20
235	180,5	42 426	164	168,9	27 701	104	154,7	16 089	60	193,5	11 612	21
23	206,5	4 749	41	154,8	6 345	23	131,0	3 013	18	185,2	3 333	22
105	195,0	20 480	35	171,4	5 998	14	174,6	2 445	21	169,2	3 553	23
152	201,5	30 627	28	185,2	5 186	10	181,8	1 818	18	187,1	3 368	24
155	298,3	46 237	75	291,9	21 895	39	289,1	11 275	36	295,0	10 620	25
118	332,8	39 272	67	259,2	17 365	37	242,2	8 961	30	280,1	8 404	26
103	333,9	34 392	56	263,2	14 737	31	251,9	7 809	25	277,1	6 928	27
15	325,3	4 880	11	238,9	2 628	6	192,0	1 152	5	295,2	1 476	28
511	269,8	137 951	165	229,6	37 865	136	222,7	30 361	29	262,4	7 504	29
483	264,0	127 401	145	253,7	36 802	122	251,4	30 668	23	265,9	6 134	30
12	274,3	3 163	4	282,0	1 094	3	274,8	690	1	294,6	404	31
2	247,3	524	1	242,4	320	1	241,0	270	0	249,4	50	32
469	263,8	123 714	140	253,0	35 388	118	251,0	29 708	22	264,2	5 680	33
245	271,6	66 596	161	256,7	41 329	92	255,5	23 455	69	258,3	17 874	34
229	275,8	63 215	150	265,9	39 829	87	265,2	23 017	63	266,9	16 812	35
111	219,0	24 204	51	220,9	11 356	25	213,1	5 220	27	228,1	6 136	36
28	259,8	7 273	30	237,7	7 060	23	241,2	5 643	6	224,9	1 417	37
77	361,0	27 945	63	312,7	19 578	36	314,7	11 392	26	310,4	8 186	38
13	285,2	3 793	6	300,8	1 835	3	282,2	762	3	315,6	1 073	39
249	231,5	57 644	173	207,0	35 806	88	219,2	19 290	85	194,3	16 516	40
238	251,8	59 932	181	195,8	35 441	101	202,1	20 412	80	187,9	15 029	41
30	220,4	6 612	49	172,4	8 450	22	177,4	3 903	26	174,9	4 547	42
31	191,5	5 937	16	186,1	2 978	10	179,2	1 792	6	197,7	1 186	43
3	142,0	426	5	156,0	780	3	153,3	460	2	160,0	320	44
24	248,1	5 954	16	192,2	3 075	9	192,3	1 731	7	192,0	1 344	45
25	196,3	4 908	34	184,7	6 280	19	184,8	3 511	15	184,6	2 769	46
88	326,8	28 758	44	241,7	10 634	29	255,5	7 409	15	215,0	3 225	47
37	198,3	7 337	17	190,8	3 244	9	178,4	1 606	9	182,0	1 638	48
9	125,4	1 150	12	134,0	1 636	8	121,7	996	4	158,9	640	49
9	120,2	1 095	11	129,7	1 400	8	116,7	886	3	160,6	514	50
0	188,2	40	10	163,2	1 679	3	140,5	382	8	171,3	1 297	51
1	197,9	99	13	156,9	1 982	4	125,7	552	8	173,5	1 430	52

8 Anbau und Ernte von
8.1 Wichtigere

Lfd. Nr.	Land Regierungsbezirk	Jahr	Kopfsalat zusammen			Frühjahrskopfsalat			Sommer- und Herbstkopfsalat		
			Fläche	Ertrag je ha	Erntemenge	Fläche	Ertrag je ha	Erntemenge	Fläche	Ertrag je ha	Erntemenge
			ha	dt		ha	dt		ha	dt	
1	Bundesgebiet	1975/80	3 987	172,3	686 768	1 471	185,9	273 443	2 516	164,3	413 326
2		1978	4 077	175,1	713 679	1 477	186,7	275 741	2 600	168,4	437 938
3		1979	4 083	182,7	745 790	1 547	187,2	289 636	2 537	179,8	456 154
4		1980	3 689	190,4	702 560	1 451	202,8	294 242	2 238	182,4	408 318
5		1981	3 682	196,5	723 643	1 421	201,4	286 141	2 261	193,5	437 502
6	Schleswig-Holstein	1980	18	119,3	2 148	9	133,2	1 199	9	105,4	949
7		1981	12	128,1	1 564	5	151,0	755	7	115,6	809
8	Hamburg	1980	154	160,0	24 634	58	186,2	10 800	96	144,1	13 834
9		1981	183	160,4	29 360	61	157,5	9 608	122	161,9	19 752
10	Niedersachsen	1980	212	155,9	33 045	91	154,9	14 096	121	156,6	18 949
11		1981	212	150,7	31 952	80	144,0	11 519	132	154,8	20 433
12	RB Braunschweig		91	146,8	13 357	35	112,5	3 938	56	168,2	9 419
13	Hannover		55	129,7	7 131	19	134,3	2 552	36	127,2	4 579
14	Lüneburg		30	178,0	5 339	12	197,4	2 369	18	165,0	2 970
15	Weser-Ems		36	170,1	6 125	14	190,0	2 660	22	157,5	3 465
16	Bremen	1980	1	101,3	117	0	139,0	74	1	69,0	43
17		1981	2	104,6	221	1	141,0	143	1	71,0	78
18	Nordrhein-Westfalen	1980	899	146,9	132 044	335	139,5	46 733	564	151,3	85 311
19		1981	898	144,8	130 067	322	139,0	44 774	576	148,1	85 293
20	RB Düsseldorf		509	153,4	78 062	173	131,4	22 731	336	164,7	55 331
21	Köln		223	140,4	31 307	85	159,9	13 595	138	128,3	17 712
22	Münster		105	112,8	11 845	40	112,4	4 495	65	113,1	7 350
23	Detmold		36	152,5	5 489	15	176,0	2 640	21	135,7	2 849
24	Arnsberg		25	134,6	3 364	9	145,9	1 313	16	128,2	2 051
25	Hessen	1980	301	238,5	71 779	112	245,0	27 440	189	234,6	44 339
26		1981	247	272,7	67 364	104	254,9	26 510	143	285,7	40 854
27	RB Darmstadt u. Gießen .		206	277,1	57 024	86	265,5	22 836	120	285,4	34 248
28	Kassel		41	250,7	10 280	18	204,1	3 674	23	287,2	6 606
29	Rheinland-Pfalz	1980	818	197,7	161 794	313	200,7	62 917	505	195,9	98 877
30		1981	759	226,3	171 632	279	219,4	61 178	480	230,3	110 454
31	RB Koblenz		15	216,5	3 100	6	189,0	1 068	9	234,4	2 032
32	Trier		10	202,9	2 015	4	228,1	912	6	188,8	1 203
33	Rheinhessen-Pfalz ...		734	226,8	166 517	269	219,9	59 298	465	230,8	107 219
34	Baden-Württemberg	1980	634	272,7	172 800	267	306,7	81 920	367	247,9	90 880
35		1981	701	279,1	195 576	290	286,9	83 210	411	273,5	112 366
36	RB Stuttgart		330	265,1	87 391	125	271,3	33 940	205	261,2	53 451
37	Karlsruhe		68	240,2	16 404	35	258,4	9 044	33	221,0	7 360
38	Freiburg		234	313,5	73 191	107	320,3	34 332	126	307,7	38 859
39	Tübingen		69	268,3	18 590	23	259,6	5 894	47	272,4	12 696
40	Bayern	1980	602	163,4	98 359	251	189,1	47 464	351	145,0	50 895
41		1981	624	146,2	91 222	264	177,4	46 834	360	123,3	44 388
42	RB Oberbayern		107	147,9	15 821	48	178,0	8 542	59	123,4	7 279
43	Niederbayern		109	141,5	15 420	49	162,4	7 959	59	126,5	7 461
44	Oberpfalz		20	130,7	2 613	8	161,8	1 294	12	109,9	1 319
45	Oberfranken		58	157,8	9 150	27	171,3	4 626	31	145,9	4 524
46	Mittelfranken		91	153,3	13 947	42	166,7	7 003	49	141,7	6 944
47	Unterfranken		94	186,1	17 489	46	224,9	10 347	47	152,0	7 142
48	Schwaben		146	114,9	16 782	44	160,5	7 063	102	95,3	9 719
49	Saarland	1980	44	120,3	5 222	14	111,0	1 503	30	124,5	3 719
50		1981	43	107,0	4 615	15	104,5	1 579	28	108,3	3 036
51	Berlin (West)	1980	6	108,2	618	1	80,3	96	5	115,7	522
52		1981	1	83,3	70	0	105,5	31	1	70,5	39

Gemüse auf dem Freiland

Gemüsearten

Spinat zusammen			Frühjahrsspinat			Herbstspinat			Möhren zusammen			Lfd. Nr.
Fläche	Ertrag je ha	Erntemenge	Fläche	Ertrag je ha	Erntemenge	Fläche	Ertrag je ha	Erntemenge	Fläche	Ertrag je ha	Erntemenge	
ha	dt		ha	dt		ha	dt		ha	dt		
2 815	140,3	394 838	973	137,6	133 893	1 842	141,6	260 873	3 087	332,1	1 025 186	1
2 766	141,6	391 657	1 027	145,0	148 954	1 738	139,6	242 703	3 265	351,9	1 148 909	2
3 165	141,2	446 910	1 068	134,6	143 792	2 097	144,5	303 118	2 778	348,8	968 889	3
2 750	140,9	387 441	917	143,4	131 313	1 833	139,7	255 692	2 774	336,2	932 527	4
2 814	145,4	409 056	1 136	135,9	154 352	1 676	152,0	254 704	3 146	362,8	1 141 342	5
4	109,0	436	1	.	.	3	.	.	387	471,5	182 467	6
0	116,2	40	0	116,2	40	0	.	.	392	576,7	226 297	7
22	148,2	3 261	11	147,7	1 625	11	148,7	1 636	24	251,5	6 036	8
26	147,1	3 825	11	143,8	1 582	14	160,2	2 243	30	237,7	7 132	9
208	165,0	34 325	107	165,9	17 751	101	164,1	16 574	703	370,0	260 138	10
367	176,3	64 716	228	157,7	35 962	139	206,9	28 754	868	390,3	338 794	11
14	121,5	1 701	14	121,5	1 701	0	.	.	83	439,5	36 481	12
347	179,5	62 276	211	160,5	33 866	136	208,9	28 410	206	417,7	86 040	13
3	121,0	363	1	142,1	142	2	110,6	221	444	366,9	162 916	14
3	125,3	376	2	126,6	253	1	123,0	123	135	395,2	53 357	15
1	139,2	154	1	184,0	111	0	85,0	43	2	450,5	925	16
1	151,5	139	0	183,0	84	1	120,0	55	2	344,5	848	17
1 155	110,0	127 087	348	106,1	36 923	807	111,7	90 164	649	265,3	172 184	18
1 045	111,6	116 582	346	91,4	31 628	699	121,5	84 954	679	283,1	192 241	19
253	108,5	27 446	96	100,8	9 679	157	113,2	17 767	328	308,8	101 290	20
64	124,8	7 987	16	128,7	2 059	48	123,5	5 928	141	291,5	41 102	21
712	110,8	78 917	226	83,5	18 867	486	123,6	60 050	129	240,0	30 965	22
7	152,1	1 065	4	132,8	531	3	178,0	534	62	231,4	14 345	23
9	130,6	1 175	4	123,0	492	5	136,6	683	19	238,8	4 538	24
147	128,3	18 862	54	162,1	8 753	93	108,7	10 109	106	421,0	44 625	25
169	160,5	27 118	64	144,1	9 222	105	170,4	17 896	127	455,5	57 853	26
163	159,8	26 043	63	144,6	9 112	100	169,3	16 931	121	454,8	55 035	27
6	179,2	1 075	1	110,0	110	5	193,0	965	6	469,7	2 818	28
557	178,0	99 266	191	181,4	34 770	366	176,3	64 496	260	307,5	79 899	29
539	180,0	97 070	216	170,6	36 888	323	186,4	60 182	296	300,6	88 931	30
3	147,5	416	2	135,6	194	1	159,9	222	6	287,8	1 859	31
0	152,4	64	0	134,8	31	0	175,0	33	7	288,6	1 824	32
536	180,2	96 590	214	170,9	36 663	322	186,5	59 927	283	301,1	85 248	33
562	168,5	94 889	162	172,1	27 949	400	167,1	66 940	187	338,8	63 423	34
563	159,6	89 801	219	159,5	34 842	344	159,8	54 959	193	347,4	67 087	35
403	154,4	62 216	159	157,9	25 088	244	152,2	37 128	73	352,2	25 567	36
133	171,3	22 852	49	162,2	7 901	85	176,5	14 951	24	310,5	7 453	37
18	181,7	3 325	8	171,1	1 420	10	190,5	1 905	55	383,0	20 989	38
8	178,2	1 408	3	166,5	433	5	184,0	975	42	313,6	13 078	39
82	98,1	8 044	36	81,1	2 920	46	111,4	5 124	426	275,8	117 509	40
93	95,2	8 852	47	78,8	3 704	46	111,9	5 148	526	297,7	156 572	41
39	85,7	3 343	23	65,7	1 510	17	107,8	1 833	295	294,5	86 888	42
15	115,3	1 730	12	101,7	1 220	3	170,0	510	24	323,6	7 767	43
3	96,3	289	1	69,0	69	2	110,0	220	25	191,0	4 774	44
3	105,3	316	1	83,0	83	2	116,5	233	28	298,8	8 366	45
13	85,2	1 107	4	72,0	288	9	91,0	819	59	262,7	15 501	46
11	117,5	1 292	3	112,7	338	8	119,3	954	57	414,6	23 635	47
9	86,1	775	4	49,0	196	5	115,8	579	38	253,7	9 641	48
6	115,8	703	4	111,9	402	2	121,3	301	19	194,2	3 738	49
6	105,3	633	3	98,6	294	3	111,8	339	19	197,8	3 712	50
6	72,4	414	2	58,1	109	4	79,3	305	11	140,8	1 583	51
5	59,3	280	2	59,0	106	2	75,0	174	14	132,2	1 875	52

8 Anbau und Ernte von
8.1 Wichtigere

Lfd. Nr.	Land Regierungsbezirk	Jahr	Frühe Möhren			Späte Möhren			Karotten zusammen		
			Fläche	Ertrag je ha	Erntemenge	Fläche	Ertrag je ha	Erntemenge	Fläche	Ertrag je ha	Erntemenge
			ha	dt		ha	dt		ha	dt	
1	Bundesgebiet	1975/80	699	203,3	142 119	2 388	369,8	883 067	1 381	200,4	276 707
2		1978	747	203,0	151 645	2 518	396,1	997 264	1 625	209,7	340 591
3		1979	568	210,0	119 306	2 209	384,6	849 583	1 401	194,7	272 726
4		1980	646	211,7	136 776	2 129	373,8	795 751	886	194,9	172 665
5		1981	826	210,5	173 835	2 320	417,0	967 507	1 118	205,2	229 408
6	Schleswig-Holstein	1980	56	215,2	12 051	332	513,3	170 416	115	147,9	17 008
7		1981	92	251,0	23 092	300	675,1	203 205	116	163,5	18 902
8	Hamburg	1980	9	179,8	1 618	15	294,5	4 418	0	.	.
9		1981	12	166,1	1 993	17	302,3	5 139	0	.	.
10	Niedersachsen	1980	118	245,8	29 004	585	395,1	231 134	395	181,4	71 672
11		1981	127	252,2	32 030	741	414,0	306 764	669	197,0	131 773
12	RB Braunschweig		15	316,8	4 752	68	466,6	31 729	59	210,1	12 393
13	Hannover		37	308,8	11 426	169	441,5	74 614	550	190,2	104 623
14	Lüneburg		61	202,6	12 359	383	393,1	150 557	57	238,3	13 582
15	Weser-Ems		14	249,5	3 493	121	412,1	49 864	3	391,8	1 175
16	Bremen	1980	0	227,5	85	2	500,0	840	0	147,0	2
17		1981	0	300,0	81	2	350,0	767	0	140,0	0
18	Nordrhein-Westfalen	1980	156	146,3	22 823	493	303,0	149 361	19	166,6	3 166
19		1981	195	125,8	24 526	484	346,5	167 715	9	159,9	1 439
20	RB Düsseldorf		82	139,0	11 401	246	365,4	89 889	4	176,0	704
21	Köln		29	159,2	4 616	112	325,8	36 486	1	180,0	180
22	Münster		57	92,0	5 245	72	357,2	25 720	1	108,0	108
23	Detmold		20	123,8	2 476	42	282,6	11 869	2	133,5	267
24	Arnsberg		7	112,6	788	12	312,5	3 750	1	180,0	180
25	Hessen	1980	23	260,1	5 982	83	465,6	38 643	155	186,6	28 929
26		1981	37	252,6	9 346	90	539,0	48 507	113	223,0	25 200
27	RB Darmstadt u. Gießen .		35	254,5	8 907	86	536,4	46 128	112	222,8	24 956
28	Kassel		2	219,5	439	4	594,8	2 379	1	244,0	244
29	Rheinland-Pfalz	1980	113	228,5	25 830	147	368,3	54 069	129	255,3	32 820
30		1981	158	238,2	37 521	138	371,6	51 410	167	243,1	40 697
31	RB Koblenz		3	215,5	612	3	344,4	1 247	0	265,1	167
32	Trier		3	192,1	517	4	360,1	1 307	-	-	-
33	Rheinhessen-Pfalz ...		152	239,4	36 392	131	372,6	48 856	167	243,1	40 530
34	Baden-Württemberg	1980	47	234,7	11 054	140	373,8	52 369	.	.	.
35		1981	54	247,9	13 338	139	385,9	53 749	.	.	.
36	RB Stuttgart		21	249,1	5 231	52	394,1	20 336	.	.	.
37	Karlsruhe		8	233,6	1 869	16	349,0	5 584	.	.	.
38	Freiburg		19	239,2	4 617	36	461,2	16 372	.	.	.
39	Tübingen		6	294,7	1 621	36	316,5	11 457	.	.	.
40	Bayern	1980	114	237,1	27 029	312	290,0	90 480	63	280,6	17 680
41		1981	135	221,7	29 930	391	323,9	126 642	33	287,1	9 474
42	RB Oberbayern		64	218,8	14 001	230	316,9	72 887	19	340,5	6 469
43	Niederbayern		6	190,8	1 145	18	367,9	6 622	3	193,7	581
44	Oberpfalz		7	148,4	1 039	18	207,5	3 735	2	207,0	414
45	Oberfranken		11	240,0	2 640	16	357,9	5 726	1	291,0	291
46	Mittelfranken		17	217,4	3 695	42	281,1	11 806	1	170,0	170
47	Unterfranken		21	287,2	6 031	36	489,0	17 604	2	211,5	423
48	Schwaben		8	172,4	1 379	30	275,4	8 262	5	225,2	1 126
49	Saarland	1980	5	134,6	707	14	216,5	3 031	10	142,9	1 388
50		1981	7	135,3	957	12	223,1	2 755	11	174,5	1 923
51	Berlin (West)	1980	5	116,7	593	6	160,7	990	-	-	-
52		1981	9	118,9	1 021	6	152,8	854	-	-	-

Gemüse auf dem Freiland
Gemüsearten

Frühe Karotten			Späte Karotten			Sellerie			Porree			Lfd. Nr.
Fläche	Ertrag je ha	Erntemenge	Fläche	Ertrag je ha	Erntemenge	Fläche	Ertrag je ha	Erntemenge	Fläche	Ertrag je ha	Erntemenge	
ha	dt		ha	dt		ha	dt		ha	dt		
652	195,5	127 342	729	204,8	149 365	1 360	261,3	355 308	1 517	215,2	326 458	1
781	216,2	167 791	844	204,7	172 800	1 338	270,7	362 190	1 497	213,8	320 048	2
658	190,5	125 375	743	198,3	147 351	1 476	271,0	399 959	1 589	214,1	340 240	3
439	182,3	80 011	447	207,3	92 654	1 337	263,7	352 520	1 485	224,0	332 700	4
575	190,1	109 316	542	221,6	120 092	1 311	297,4	389 860	1 512	237,7	359 468	5
59	144,0	8 496	56	152,0	8 512	68	279,5	19 006	36	218,7	7 873	6
70	150,0	10 500	45	186,7	8 402	75	273,4	20 505	39	215,8	8 416	7
0	.	.	0	.	.	78	257,0	20 046	88	221,4	19 483	8
0	.	.	0	.	.	91	306,8	27 919	99	244,8	24 235	9
252	185,9	46 847	143	173,6	24 825	93	215,9	20 079	151	205,4	31 015	10
358	192,0	68 734	311	202,7	63 039	131	252,6	33 085	184	242,9	44 700	11
18	194,9	3 508	41	216,7	8 885	21	271,1	5 693	24	337,6	8 102	12
307	194,2	59 619	243	185,2	45 004	51	272,5	13 898	58	279,9	16 234	13
33	169,9	5 607	24	332,3	7 975	41	193,2	7 921	83	194,3	16 127	14
0	.	.	3	391,8	1 175	18	309,6	5 573	19	223,0	4 237	15
0	147,0	2	-	-	-	1	168,0	89	2	151,0	374	16
0	100,0	0	0	180,0	0	1	290,0	171	2	210,0	555	17
4	117,0	468	15	179,9	2 698	382	224,6	85 800	640	187,9	120 280	18
3	109,7	329	6	185,0	1 110	358	277,7	99 402	629	202,4	127 334	19
1	114,3	114	3	196,7	590	127	270,3	34 329	280	208,5	58 380	20
0	.	.	1	180,0	180	180	293,1	52 756	200	207,5	41 499	21
1	108,0	108	0	.	.	18	239,0	4 302	87	171,1	14 889	22
1	107,0	107	1	160,0	160	22	243,9	5 365	37	204,5	7 566	23
0	.	0	1	180,0	180	11	239,7	2 637	25	199,4	4 986	24
52	178,4	9 277	103	190,8	19 652	74	303,9	22 489	80	254,0	20 320	25
36	209,4	7 538	77	229,4	17 662	58	314,1	18 218	72	372,5	26 823	26
36	209,4	7 538	76	229,2	17 418	51	319,1	16 274	62	368,3	22 835	27
0	.	.	1	244,0	244	7	277,7	1 944	10	398,8	3 988	28
57	217,7	12 374	72	285,0	20 446	199	284,9	56 803	146	265,2	38 689	29
96	212,6	20 538	71	284,8	20 159	160	349,8	56 131	135	282,1	38 056	30
0	192,7	31	0	290,2	136	3	336,4	1 009	7	283,9	1 998	31
-	-	-	-	-	-	3	337,2	1 214	5	265,2	1 302	32
96	212,7	20 507	71	284,7	20 023	154	350,3	53 908	123	282,7	34 756	33
.	157	283,6	44 383	159	316,1	50 165	34
.	149	315,0	46 839	143	283,2	40 495	35
.	72	291,1	21 045	46	259,4	11 982	36
.	33	313,9	10 484	30	243,3	7 299	37
.	33	361,1	11 989	56	319,8	18 007	38
.	10	338,9	3 321	11	305,4	3 207	39
10	202,4	2 024	53	295,4	15 656	273	301,4	82 282	167	253,4	42 318	40
8	155,5	1 244	25	329,2	8 230	277	309,9	85 853	190	242,0	45 988	41
4	161,0	644	15	388,3	5 825	50	309,1	15 455	47	230,4	10 829	42
1	148,0	148	2	216,5	433	85	292,6	24 871	8	270,0	2 160	43
1	154,0	154	1	260,0	260	6	276,0	1 656	5	200,0	1 000	44
0	.	.	1	291,0	291	17	318,9	5 421	21	241,1	5 063	45
0	.	.	1	170,0	170	35	268,2	9 387	31	203,0	6 293	46
1	155,0	155	1	268,0	268	55	399,5	21 973	59	280,1	16 526	47
1	143,0	143	4	245,8	983	28	253,2	7 090	19	216,7	4 117	48
5	114,1	523	5	168,6	865	11	137,2	1 479	14	138,4	1 947	49
4	108,8	433	7	187,2	1 490	10	161,9	1 634	17	159,7	2 661	50
-	-	-	-	-	-	1	120,0	64	2	119,9	236	51
-	-	-	-	-	-	1	125,6	103	2	120,1	205	52

8 Anbau und Ernte von
8.1 Wichtigere

Lfd. Nr.	Land Regierungsbezirk	Jahr	Spargel			Frischerbsen			Grüne Pflückbohnen zusammen		
			Fläche	Ertrag je ha	Erntemenge	Fläche	Ertrag je ha	Erntemenge	Fläche	Ertrag je ha	Erntemenge
			ha	dt		ha	dt		ha	dt	
1	Bundesgebiet	1975/80	3 507	32,0	112 066	4 241	43,4	183 967	5 355	94,6	506 325
2		1978	3 587	32,9	118 115	4 765	42,0	200 194	5 761	94,0	541 787
3		1979	3 340	31,9	106 466	4 103	46,3	190 116	4 886	107,7	526 403
4		1980	3 231	31,2	100 749	3 296	42,7	140 620	3 877	88,9	344 533
5		1981	3 163	34,7	109 808	3 575	45,1	161 359	4 326	104,1	450 194
6	Schleswig-Holstein	1980	40	26,6	1 064	236	30,0	7 080	464	71,7	33 280
7		1981	52	33,2	1 726	292	42,2	12 322	494	113,7	56 146
8	Hamburg	1980	1	19,0	19	1	38,5	39	11	105,6	1 162
9		1981	3	24,0	72	1	31,9	32	15	131,2	1 968
10	Niedersachsen	1980	1 215	26,4	32 076	1 467	43,6	63 961	1 123	79,5	89 240
11		1981	1 230	29,5	36 263	1 876	47,5	89 141	1 460	96,7	141 179
12	RB Braunschweig		516	27,9	14 396	620	41,1	25 482	491	91,9	45 106
13	Hannover		260	30,3	7 878	1 099	50,2	55 170	718	96,6	69 361
14	Lüneburg		416	30,1	12 522	21	37,8	794	61	85,0	5 185
15	Weser-Ems		38	38,6	1 467	135	57,0	7 695	190	113,3	21 527
16	Bremen	1980	-	-	-	0	39,5	1	0	75,7	20
17		1981	-	-	-	0	39,5	1	0	286,1	96
18	Nordrhein-Westfalen	1980	222	44,7	9 923	290	39,6	11 484	848	94,9	80 477
19		1981	205	57,4	11 770	308	42,3	13 040	984	105,2	103 490
20	RB Düsseldorf		91	60,4	5 499	72	42,7	3 077	140	99,4	13 920
21	Köln		20	63,1	1 261	50	50,5	2 523	517	109,1	56 387
22	Münster		58	58,0	3 362	1	38,2	38	8	85,5	684
23	Detmold		36	45,8	1 648	184	40,0	7 362	317	102,1	32 360
24	Arnsberg		0	.	.	1	40,0	40	2	69,5	139
25	Hessen	1980	479	29,8	14 274	364	38,6	14 050	266	100,9	26 849
26		1981	472	33,0	15 576	375	34,9	13 088	273	97,6	26 637
27	RB Darmstadt u. Gießen .		472	33,0	15 576	83	36,4	3 018	114	99,9	11 390
28	Kassel		-	-	-	292	34,5	10 070	159	95,9	15 247
29	Rheinland-Pfalz	1980	442	38,6	17 022	74	45,1	3 335	246	104,2	25 619
30		1981	321	38,2	12 273	117	46,3	5 443	223	104,2	23 219
31	RB Koblenz		6	37,5	219	1	35,3	33	6	115,5	662
32	Trier		-	-	-	0	34,7	9	1	131,9	153
33	Rheinessen-Pfalz ...		315	38,2	12 054	116	46,4	5 401	216	103,7	22 404
34	Baden-Württemberg	1980	476	31,6	15 026	801	47,7	38 222	456	100,7	45 868
35		1981	482	38,6	18 649	557	47,3	26 361	416	124,3	51 643
36	RB Stuttgart		6	35,6	224	379	47,1	17 853	182	111,2	20 218
37	Karlsruhe		427	39,2	16 730	162	48,2	7 786	175	114,6	20 091
38	Freiburg		49	34,4	1 695	15	44,6	674	47	209,2	9 854
39	Tübingen		0	.	.	1	43,6	48	11	129,8	1 480
40	Bayern	1980	354	31,8	11 257	61	39,2	2 391	451	90,9	40 978
41		1981	397	33,8	13 419	48	39,0	1 872	451	99,4	44 826
42	RB Oberbayern		92	40,1	3 688	0	.	.	8	145,6	1 165
43	Niederbayern		11	30,4	334	5	39,4	197	355	97,1	34 465
44	Oberpfalz		2	26,5	53	0	.	.	5	84,8	424
45	Oberfranken		44	36,0	1 586	0	.	.	4	115,3	461
46	Mittelfranken		102	26,3	2 685	29	35,4	1 026	9	111,6	1 004
47	Unterfranken		142	34,9	4 960	13	43,8	570	52	116,5	6 056
48	Schwaben		4	28,3	113	2	39,5	79	16	78,2	1 251
49	Saarland	1980	1	29,3	18	2	33,4	57	9	103,6	874
50		1981	0	25,6	8	1	34,1	52	7	114,4	825
51	Berlin (West)	1980	1	52,0	70	-	-	-	3	52,0	166
52		1981	1	50,7	52	0	33,4	7	3	59,1	165

Gemüse auf dem Freiland

Gemüsearten

Buschbohnen			Stangenbohnen			Dicke Bohnen			Gurken zusammen			Lfd. Nr.
Fläche	Ertrag je ha	Erntemenge	Fläche	Ertrag je ha	Erntemenge	Fläche	Ertrag je ha	Erntemenge	Fläche	Ertrag je ha	Erntemenge	
ha	dt		ha	dt		ha	dt		ha	dt		
4 990	91,4	456 156	365	137,4	50 169	1 159	109,5	126 928	1 347	180,8	243 429	1
5 385	91,4	492 360	376	131,5	49 427	1 233	118,4	146 037	1 377	161,5	222 350	2
4 531	104,1	471 608	354	154,8	54 795	1 172	119,9	140 534	1 453	210,1	305 301	3
3 544	83,8	296 905	333	143,0	47 628	1 016	104,4	106 076	1 288	167,1	215 222	4
4 015	99,5	399 429	311	163,1	50 737	870	111,8	97 228	1 413	230,2	325 224	5
464	71,7	33 269	0	110,0	11	4	115,0	460	7	130,1	911	6
494	113,6	56 118	0	.	.	5	176,0	880	9	85,8	740	7
9	103,8	934	2	113,9	228	5	129,7	649	2	140,5	281	8
12	126,8	1 522	3	148,7	446	5	105,3	527	4	147,5	442	9
1 110	79,0	87 690	13	119,2	1 550	437	92,2	40 291	86	143,0	12 296	10
1 448	96,1	139 222	12	163,1	1 957	357	96,8	34 549	110	202,5	22 279	11
485	90,9	44 087	6	169,8	1 019	138	76,2	10 516	25	204,2	5 105	12
712	96,1	68 423	6	156,4	938	141	100,7	14 199	21	207,2	4 352	13
61	85,0	5 185	0	.	.	14	90,3	1 264	59	199,6	11 777	14
190	113,3	21 527	0	.	.	64	133,9	8 570	5	208,4	1 042	15
0	75,0	20	0	120,0	0	1	126,3	113	0	185,7	6	16
0	285,7	93	0	300,0	3	0	106,0	35	0	185,4	1	17
733	93,6	68 616	115	103,1	11 861	556	113,3	62 995	24	95,7	2 296	18
870	100,8	87 728	114	138,3	15 762	489	121,8	59 556	38	114,6	4 356	19
119	95,2	11 324	21	123,6	2 596	94	146,1	13 735	20	126,8	2 536	20
426	102,0	43 449	91	142,2	12 938	278	122,9	34 179	9	111,2	1 001	21
7	80,9	566	1	118,0	118	16	94,3	1 508	4	98,8	395	22
316	102,1	32 250	1	110,0	110	91	95,1	8 651	3	71,7	215	23
2	69,5	139	0	.	.	10	148,3	1 483	2	104,5	209	24
244	94,4	23 034	22	173,4	3 815	4	134,0	536	117	219,9	25 732	25
252	92,9	23 399	21	154,2	3 238	6	130,2	781	138	301,9	41 655	26
94	88,4	8 312	20	153,9	3 078	1	155,0	155	131	303,4	39 745	27
158	95,5	15 087	1	160,0	160	5	125,2	626	7	272,9	1 910	28
206	98,1	20 183	40	134,9	5 436	4	115,8	500	69	168,6	11 562	29
190	95,0	18 052	33	156,9	5 167	7	118,4	799	56	229,8	12 901	30
4	94,1	346	2	153,9	316	1	120,8	155	2	209,5	287	31
0	99,5	37	1	147,1	116	2	105,4	154	0	179,7	106	32
186	95,0	17 669	30	157,4	4 735	4	122,3	490	54	230,9	12 508	33
351	76,9	26 946	105	179,7	18 922	4	105,5	454	427	183,0	78 177	34
318	101,3	32 202	98	199,0	19 441	0	62,5	25	501	223,7	112 024	35
155	102,4	15 898	27	162,4	4 320	-	-	-	215	218,5	46 959	36
129	93,4	12 034	47	173,3	8 057	-	-	-	176	202,9	35 685	37
27	130,3	3 465	20	311,7	6 389	0	100,0	10	97	280,7	27 116	38
7	110,3	805	4	164,6	675	0	50,0	15	13	170,2	2 264	39
420	85,1	35 742	31	168,9	5 236	1	72,0	72	551	151,7	83 608	40
425	95,6	40 630	26	161,4	4 196	1	75,0	75	553	235,8	130 407	41
6	134,7	808	2	178,5	357	0	.	.	6	151,8	911	42
354	97,1	34 371	1	94,0	94	0	.	.	395	257,6	101 767	43
4	74,0	296	1	128,0	128	-	-	-	4	112,0	448	44
3	101,0	303	1	158,0	158	0	.	.	42	175,2	7 357	45
3	83,7	251	6	125,5	753	0	.	.	13	113,7	1 478	46
40	90,1	3 605	12	204,3	2 451	1	75,0	75	86	202,3	17 399	47
14	71,1	996	3	85,0	255	0	.	.	7	149,6	1 047	48
4	88,3	332	5	115,8	542	0	95,3	6	4	91,7	330	49
3	102,3	306	4	123,1	519	0	91,7	1	3	110,0	384	50
3	49,5	139	0	70,1	27	-	-	-	1	41,8	23	51
3	58,8	157	0	65,1	8	-	-	-	1	52,0	35	52

8 Anbau und Ernte von Gemüse auf dem Freiland

8.1 Wichtigere Gemüsearten

Land Regierungsbezirk	Jahr	Einlegegurken			Schälgurken			Tomaten			Spargel nicht im Ertrag
		Fläche	Ertrag je ha	Erntemenge	Fläche	Ertrag je ha	Erntemenge	Fläche	Ertrag je ha	Erntemenge	
		ha	dt		ha	dt		ha	dt		Fläche ha
Bundesgebiet	1975/80	1 026	175,7	180 332	320	197,3	63 096	316	337,4	106 436	535
	1978	1 074	158,4	170 070	302	173,1	52 280	306	281,5	86 153	522
	1979	1 122	206,1	231 254	330	224,4	74 047	251	406,2	101 966	590
	1980	959	160,5	153 884	328	187,0	61 338	214	301,5	64 531	623
	1981	1 055	222,5	234 719	356	254,2	90 505	160	380,3	60 845	711
Schleswig-Holstein	1980	2	118,0	236	5	135,0	675	1	150,0	150	13
	1981	7	95,0	665	1	75,0	75	1	144,8	145	14
Hamburg	1980	1	130,1	130	1	151,2	151	13	162,7	2 115	-
	1981	2	147,1	294	1	148,4	148	11	213,3	2 346	1
Niedersachsen	1980	78	143,2	11 170	8	140,7	1 126	4	195,4	782	249
	1981	99	207,5	20 543	11	157,8	1 736	4	235,5	942	280
RB Braunschweig		25	204,2	5 105	0			2	259,5	519	82
Hannover		20	207,1	4 142	1	209,9	210	1	218,8	219	60
Lüneburg		49	209,2	10 251	10	152,6	1 526	1	204,4	204	114
Weser-Ems		5	208,4	1 042	0			0			24
Bremen	1980	0	185,4	6	0	205,0	0	0	185,6	3	-
	1981	0	185,4	1	-	-	-	0	175,0	3	-
Nordrhein-Westfalen	1980	18	90,9	1 636	6	110,0	660	26	160,4	4 170	61
	1981	34	112,4	3 822	4	133,5	534	21	182,8	3 839	73
RB Düsseldorf		18	124,5	2 241	2	147,6	295	2	142,0	284	.
Köln		7	108,9	762	2	119,5	239	18	186,7	3 360	.
Münster		4	98,8	395	0		0	0		0	.
Detmold		3	71,7	215	0		0	1	195,0	195	.
Arnsberg		2	104,5	209	0		0	0		0	.
Hessen	1980	70	199,4	13 958	47	250,5	11 774	4	202,6	810	92
	1981	70	278,6	19 501	68	325,8	22 154	5	319,3	1 597	127
RB Darmstadt u. Gießen . Kassel		63	279,2	17 591	68	325,8	22 154	5	319,3	1 597	.
		7	272,9	1 910	-	-	-	0			.
Rheinland-Pfalz	1980	41	161,4	6 606	28	179,2	4 956	78	310,2	24 356	71
	1981	20	200,8	3 925	36	245,4	8 976	38	364,9	13 985	53
RB Koblenz		2	195,5	170	0	234,2	117	1	358,8	509	2
Trier		0	177,1	99	0	218,5	7	0	355,0	107	-
Rheinhesen-Pfalz ...		18	201,8	3 656	36	245,5	8 852	37	365,2	13 369	51
Baden-Württemberg	1980	313	168,6	52 856	114	222,9	25 321	56	427,5	24 068	70
	1981	381	210,6	80 214	120	265,3	31 810	52	562,1	29 511	59
RB Stuttgart		153	191,1	29 240	62	286,3	17 719	8	422,8	3 298	.
Karlsruhe		126	184,7	23 250	50	248,7	12 435	12	413,2	4 752	.
Freiburg		90	286,6	25 683	7	204,7	1 433	32	654,6	21 208	.
Tübingen		12	165,9	2 041	1	223,0	223	1	316,3	253	.
Bayern	1980	432	155,0	66 960	119	139,9	16 648	32	251,3	8 042	67
	1981	438	240,6	105 383	115	217,6	25 024	28	301,3	8 437	104
RB Oberbayern		3	183,3	550	2	180,5	361	1	313,0	313	.
Niederbayern		298	269,6	80 334	97	221,0	21 433	1	210,0	210	.
Oberpfalz		3	87,3	262	1	186,0	186	1	160,0	160	.
Oberfranken		38	166,5	6 328	5	205,8	1 029	1	240,0	240	.
Mittelfranken		9	109,8	988	3	163,3	490	1	175,0	175	.
Unterfranken		80	198,4	15 874	6	254,2	1 525	22	333,6	7 339	.
Schwaben		7	149,6	1 047	0			0			.
Saarland	1980	3	91,4	304	0	96,5	26	0	100,7	15	0
	1981	3	108,4	336	0	123,0	48	0	117,6	11	0
Berlin (West)	1980	1	40,7	22	0	67,0	1	0	101,7	20	-
	1981	1	52,0	35	-	-	-	0	112,0	29	-

8 Anbau und Ernte von Gemüse auf dem Freiland
8.2 Weitere Gemüsearten *)

Land Regierungsbezirk	Jahr	Insgesamt		Chinakohl ¹⁾			Endiviensalat		
		Fläche	Erntemenge	Fläche	Ertrag je ha	Erntemenge	Fläche	Ertrag je ha	Erntemenge
		ha	dt	ha	dt	dt	ha	dt	dt
Bundesgebiet	1972	5 404	962 031	.	.	.	398	198,4	78 944
	1975	5 528	1 020 726	.	.	.	412	184,8	76 130
	1978	5 178	1 078 659	456	.	.	387	192,9	74 647
	1981	5 799	1 436 830	634	306,0	194 019	344	217,2	74 709
Schleswig-Holstein ...	1978	105	27 315	35	.	.	-	-	-
	1981	133	39 780	34	311,9	10 605	0	.	.
Hamburg	1978	240	49 032	20	.	.	8	232,5	1 860
	1981	235	51 597	18	362,7	6 529	8	283,4	2 267
Niedersachsen	1978	368	71 154	76	.	.	2	119,6	239
	1981	398	105 963	92	316,9	29 159	2	167,5	335
RB Braunschweig		32	7 143	10	374,9	3 749	1	185,0	185
Hannover		92	19 549	29	187,7	5 733	1	150,0	150
Lüneburg		171	50 567	15	233,3	3 500	0	.	.
Weser-Ems		102	28 354	39	414,8	16 177	0	.	.
Bremen	1978	7	1 442	0	.	.	0	115,8	42
	1981	6	1 353	0	318,0	130	0	80,0	7
Nordrhein-Westfalen ..	1978	784	154 317	71	.	.	91	137,5	12 508
	1981	954	182 652	112	297,6	33 331	82	171,2	14 037
RB Düsseldorf		413	80 599	50	322,2	16 110	46	145,5	6 695
Köln		302	62 651	29	342,5	9 932	27	206,4	5 572
Münster		162	24 380	17	219,1	3 724	5	201,8	1 009
Detmold		51	9 484	12	208,2	2 498	2	174,0	348
Arnsberg		26	5 535	4	267,8	1 071	2	208,0	416
Hessen	1978	456	92 405	24	.	.	27	212,2	5 729
	1981	587	191 849	40	328,2	13 129	21	221,4	4 650
RB Darmstadt u. Gießen		565	187 185	36	322,4	11 606	20	222,7	4 454
Kassel		22	4 664	4	380,8	1 523	1	196,4	196
Rheinland-Pfalz	1978	627	140 908	30	.	.	52	221,8	11 550
	1981	718	196 900	64	283,2	17 989	52	206,7	10 852
RB Koblenz		9	1 910	1	284,6	114	1	207,2	325
Trier		9	2 041	0	285,0	26	3	211,9	636
Rheinhausen		700	192 949	63	283,2	17 849	48	206,4	9 891
Baden-Württemberg	1978	1 172	287 728	37	.	.	103	261,5	26 854
	1981	1 365	367 759	49	375,2	18 345	87	321,2	27 878
RB Stuttgart		624	168 285	29	325,0	9 522	34	238,2	8 121
Karlsruhe		237	43 449	4	302,8	1 211	11	243,3	2 774
Freiburg		408	129 313	8	523,4	4 292	30	450,0	13 545
Tübingen		96	26 712	7	448,6	3 320	11	307,0	3 438
Bayern	1978	1 278	235 885	159	.	.	89	154,3	13 733
	1981	1 328	289 585	223	289,4	64 543	81	162,4	13 153
RB Oberbayern		x	x	37	283,8	10 501	24	190,8	4 579
Niederbayern		x	x	151	307,7	46 463	9	159,4	1 435
Oberpfalz		x	x	5	270,0	1 350	3	131,7	395
Oberfranken		x	x	7	230,0	1 610	5	161,8	809
Mittelfranken		x	x	6	211,8	1 271	17	155,1	2 637
Unterfranken		x	x	5	310,4	1 552	7	175,9	1 231
Schwaben		x	x	11	163,3	1 796	15	137,8	2 067
Saarland	1978	78	10 914	2	.	.	15	141,3	2 132
	1981	35	4 822	1	169,0	226	11	141,1	1 524
Berlin (West)	1978	63	7 559	2	.	.	-	-	-
	1981	40	4 570	1	51,0	33	0	52,6	6

*) Werden nur in den Jahren mit totaler Gemüseanbauerhebung auf Bundesebene ermittelt.

1) Ertragsangaben für 1978 in Sonstigen Arten enthalten.

Lfd. Nr.	Land Regierungsbezirk	Jahr	Feldsalat			Rote Rüben		
			Fläche	Ertrag je ha	Erntemenge	Fläche	Ertrag je ha	Erntemenge
			ha	dt		ha	dt	
1	Bundesgebiet	1972	464	73,1	33 931	606	296,8	180 185
2		1975	419	76,7	32 137	489	291,2	142 415
3		1978	366	77,5	28 361	494	302,9	149 642
4		1981	368	82,9	30 507	602	321,8	193 737
5	Schleswig-Holstein	1978	-	-	-	18	400,2	7 204
6		1981	1	120,4	120	38	399,2	15 170
7	Hamburg	1978	3	95,4	286	0	.	.
8		1981	5	72,6	363	1	220,0	220
9	Niedersachsen	1978	9	96,2	866	52	276,7	14 387
10		1981	1	68,5	69	78	377,0	29 405
11	RB Braunschweig		0	.	.	2	234,8	470
12	Hannover		0	.	.	15	408,1	6 122
13	Lüneburg		0	.	.	59	380,6	22 455
14	Weser-Ems		0	.	.	1	357,8	358
15	Bremen	1978	0	85,9	14	0	266,7	80
16		1981	0	170,0	40	1	150,0	63
17	Nordrhein-Westfalen	1978	49	74,9	3 669	149	259,2	38 626
18		1981	53	75,5	4 108	171	216,9	37 082
19	RB Düsseldorf		28	76,7	2 147	149	212,5	31 650
20	Köln		19	77,5	1 473	13	243,5	3 166
21	Münster		1	80,0	80	1	240,0	240
22	Detmold		3	83,0	249	2	235,5	471
23	Arnsberg		2	80,0	160	6	256,8	1 541
24	Hessen	1978	51	75,3	3 841	23	311,4	7 162
25		1981	42	100,7	4 231	26	369,4	9 605
26	RB Darmstadt u. Gießen		36	103,5	3 726	24	369,1	8 858
27	Kassel		6	84,1	505	2	373,5	747
28	Rheinland-Pfalz	1978	31	80,3	2 498	10	277,2	2 827
29		1981	39	77,8	3 051	13	277,1	3 557
30	RB Koblenz		2	76,2	138	1	276,9	194
31	Trier		1	52,9	43	0	289,4	49
32	Rheinhessen-Pfalz ..		36	78,5	2 870	12	276,9	3 314
33	Baden-Württemberg	1978	172	81,5	14 004	80	328,0	26 272
34		1981	180	86,4	15 544	78	387,6	30 113
35	RB Stuttgart		55	82,2	4 486	53	397,6	20 994
36	Karlsruhe		40	82,1	3 283	8	331,9	2 655
37	Freiburg		76	92,4	7 021	11	415,4	4 362
38	Tübingen		9	81,1	754	6	328,4	2 102
39	Bayern	1978	42	52,4	2 199	156	332,2	51 818
40		1981	40	55,9	2 237	194	350,9	68 080
41	RB Oberbayern		5	52,0	260	16	293,7	4 699
42	Niederbayern		2	60,0	120	124	364,6	45 210
43	Oberpfalz		2	60,0	120	5	315,0	1 575
44	Oberfranken		1	50,0	50	6	440,0	2 640
45	Mittelfranken		9	59,0	531	10	268,0	2 680
46	Unterfranken		16	59,9	958	24	366,1	8 786
47	Schwaben		4	49,5	198	9	276,7	2 490
48	Saarland	1978	9	104,5	984	6	226,4	1 261
49		1981	7	104,0	734	2	198,2	442
50	Berlin (West)	1978	-	-	-	0	105,0	5
51		1981	0	48,4	10	-	-	-

*) Werden nur in den Jahren mit totaler Gemüseanbauerhebung auf Bundesebene ermittelt.

Gemüse auf dem Freiland
Gemüsearten *)

Meerrettich			Speisezwiebeln (Steck- und Saatzwiebeln)			Rhabarber			Sonstige Arten			Lfd. Nr.
Fläche	Ertrag je ha	Erntemenge	Fläche	Ertrag je ha	Erntemenge	Fläche	Ertrag je ha	Erntemenge	Fläche	Ertrag je ha	Erntemenge	
ha	dt		ha	dt		ha	dt		ha	dt		
326	82,4	26 870	520	200,2	104 120	350	272,3	95 289	2 740	161,6	442 692	1
249	131,6	32 768	653	227,7	148 664	311	259,2	80 598	2 995	169,6	508 014	2
205	90,5	18 543	886	242,8	215 095	325	261,4	84 939	2 059	201,7	507 432	3
144	82,6	11 890	1 048	330,6	346 465	311	232,0	72 143	2 348	218,6	513 360	4
-	-	-	4	126,8	507	19	232,8	4 423	29	237,2	15 181	5
-	-	-	4	215,0	860	17	225,0	3 825	39	235,9	9 200	6
11	75,0	825	1	188,0	188	33	267,7	8 834	164	201,3	37 039	7
8	70,0	560	2	167,1	334	35	238,1	8 334	158	208,8	32 990	8
11	145,3	1 598	54	210,2	11 351	14	273,4	3 828	150	172,1	38 885	9
5	132,0	660	33	241,2	7 958	11	280,6	3 087	176	200,5	35 290	10
-	-	-	4	149,3	597	2	334,8	670	13	113,2	1 472	11
1	94,0	94	3	238,2	715	4	298,3	1 193	39	142,1	5 542	12
4	141,6	566	22	253,1	5 568	3	232,0	696	68	261,5	17 782	13
0	.	.	5	215,5	1 078	1	246,6	247	56	187,4	10 494	14
-	-	-	0	203,6	14	1	306,7	166	6	183,8	1 126	15
0	.	.	0	187,0	24	1	382,0	239	4	202,8	850	16
0	.	.	60	175,3	10 519	129	261,3	33 702	235	180,7	55 293	17
1	140,0	140	58	201,6	11 692	123	202,5	24 903	354	162,0	57 359	18
0	.	0	13	167,2	2 174	23	180,7	4 156	104	169,8	17 659	19
0	.	0	39	221,6	8 642	86	206,7	17 775	89	180,8	16 091	20
-	-	-	3	151,0	453	8	160,5	1 284	127	138,5	17 590	21
1	140,0	140	2	155,5	311	4	299,8	1 199	25	170,7	4 268	22
-	-	-	1	112,0	112	2	244,5	489	9	194,0	1 746	23
0	.	.	151	295,7	44 653	12	271,4	3 257	168	144,6	27 763	24
0	-	-	300	416,9	125 076	12	284,5	3 414	146	217,4	31 744	25
0	.	.	297	418,0	124 146	11	286,3	3 149	141	221,6	31 246	26
-	-	-	3	310,0	930	1	265,0	265	5	99,6	498	27
1	169,0	218	369	246,3	90 813	27	276,4	7 472	107	186,4	25 530	28
1	.	.	397	320,6	127 134	31	265,3	8 276	121	214,5	26 041	29
-	-	-	2	291,6	598	0	306,9	98	2	208,2	443	30
-	-	-	3	294,7	928	1	260,6	156	1	230,9	203	31
1	.	.	392	320,9	125 608	30	264,9	8 022	118	214,5	25 395	32
48	66,4	3 172	186	248,2	46 263	50	284,8	14 325	496	294,2	156 838	33
48	69,7	3 330	203	316,0	64 275	47	265,3	12 443	673	290,8	195 831	34
-	-	-	82	382,3	31 502	21	250,4	5 358	350	252,5	88 302	35
0	85,0	17	40	213,4	8 430	9	258,2	2 375	125	182,2	22 704	36
48	69,6	3 304	72	306,9	21 946	13	295,7	3 785	150	474,4	71 058	37
0	90,0	9	10	239,7	2 397	4	264,3	925	49	278,7	13 767	38
134	95,0	12 730	56	181,3	10 155	33	225,7	7 448	609	179,4	137 802	39
80	90,0	7 200	49	181,8	8 908	29	231,3	6 708	632	187,9	118 756	40
0	.	.	4	215,3	861	5	183,4	917	.	.	.	41
0	.	.	9	197,2	1 775	5	240,8	1 204	.	.	.	42
-	-	-	3	176,7	530	1	212,0	212	.	.	.	43
15	90,0	1 350	4	197,5	790	2	367,0	734	.	.	.	44
65	90,0	5 850	11	197,5	2 172	7	217,7	1 524	.	.	.	45
0	.	.	13	162,1	2 107	6	199,8	1 199	.	.	.	46
0	.	.	4	168,3	673	5	183,6	918	.	.	.	47
-	-	-	4	122,8	436	6	235,1	1 368	36	124,2	4 733	48
1	.	.	0	112,2	54	5	191,4	886	8	121,2	956	49
-	-	-	1	155,4	196	1	90,5	116	60	117,3	7 242	50
-	-	-	2	71,5	150	0	76,8	28	37	117,6	4 343	51

9 Anbau und Ernte von Gemüse in Untergrasanlagen

Land	Jahr	Ins- gesamt	Kohl- rabi	Kopf- salat	Gurken	Tomaten	Rettich	Radies	Sonstige Arten
Anbaufläche in ha									
Bundesgebiet	1975/80	1 342,68	155,40	211,31	193,22	231,72	168,66	125,36	257,01
	1978	1 371,95	154,03	213,73	193,64	239,84	172,73	128,10	269,88
	1979	1 360,32	142,36	211,98	181,36	237,24	165,23	124,92	297,23
	1980	1 333,61	137,75	203,61	181,54	224,97	166,04	121,47	298,24
	1981	1 344,68	140,06	210,39	181,75	218,56	138,78	110,15	344,98
Schleswig-Holstein	1980	8,23	0,87	0,65	1,49	4,17	0,01	0,47	0,58
	1981	8,11	0,53	0,78	0,95	4,26	0,02	0,40	1,15
Hamburg	1980	103,26	4,95	25,27	19,49	23,05	2,58	9,32	18,60
	1981	126,34	7,54	30,80	22,05	27,70	2,98	14,01	21,26
Niedersachsen	1980	120,85	12,34	18,21	34,12	15,90	3,42	31,53	5,33
	1981	98,40	7,47	13,24	30,12	17,50	3,52	20,29	6,26
Bremen	1980	0,53	0,08	0,07	0,11	0,15	-	-	0,12
	1981	0,48	0,06	0,07	0,07	0,18	-	0,03	0,08
Nordrhein-Westfalen	1980	293,04	66,51	70,43	26,29	54,22	10,35	8,36	56,88
	1981	326,04	72,45	76,53	36,48	46,96	7,70	9,45	76,47
Hessen	1980	45,41	4,89	2,61	4,23	13,90	6,00	5,27	8,52
	1981	48,00	5,36	3,87	4,63	13,46	4,66	3,54	12,48
Rheinland-Pfalz	1980	36,02	5,22	8,15	4,03	3,87	2,82	6,31	5,62
	1981	43,27	6,79	9,24	3,23	4,58	2,80	6,24	10,40
Baden-Württemberg	1980	438,98	21,21	46,50	49,36	62,68	65,99	33,98	159,26
	1981	446,61	22,01	50,21	53,54	61,84	60,14	34,94	163,93
Bayern	1980	284,15	21,30	31,58	42,19	45,85	74,57	26,15	42,51
	1981	242,91	17,35	25,14	30,53	41,16	56,59	21,20	50,93
Saarland	1980	1,97	0,23	0,11	0,15	0,97	0,30	0,06	0,14
	1981	3,02	0,43	0,38	0,05	0,52	0,36	0,05	1,23
Berlin (West)	1980	1,19	0,16	0,04	0,08	0,20	-	0,02	0,69
	1981	1,51	0,07	0,14	0,10	0,41	-	-	0,79

Erntemenge in dt

Bundesgebiet	1975/80	779 280	61 717	78 957	257 531	197 183	74 280	29 159	80 454
	1978	797 011	61 993	79 428	248 130	193 664	78 800	29 530	105 466
	1979	712 481	54 939	73 158	215 236	204 802	68 545	27 792	68 009
	1980	737 105	54 633	81 104	242 338	182 846	68 824	29 244	78 117
	1981	765 453	56 450	80 934	257 408	186 533	66 235	23 948	93 944

10 Anbau von Zierpflanzen

10.1 Auf dem Freiland

ha

Land Regierungsbezirk	Jahr	Vermehrungs- und Anzuchtflächen						
		insgesamt	Blumenzwiebeln			Maiblumen		
			zusammen	Tulpen	andere Zwiebel- ¹⁾ gewächse	zusammen	noch nicht zum Verkauf	zum Verkauf
Bundesgebiet	1969	1 342,47	268,62	207,01	61,61	123,90	54,36	69,54
	1972	1 398,37	218,38	173,20	45,18	124,76	57,84	66,92
	1975	1 074,30	96,90	78,33	18,58	92,93	36,01	56,92
	1978	1 139,15	117,63	97,13	20,51	91,78	37,71	54,07
	1981	1 118,45	90,51	74,45	16,05	75,48	25,04	50,44
Schleswig-Holstein	1978	65,17	3,56	1,83	1,73	3,61	1,87	1,74
	1981	63,78	0,55	0,10	0,45	2,68	1,12	1,56
Hamburg	1978	166,68	4,07	2,62	1,45	18,67	8,88	9,79
	1981	182,19	0,55	0,27	0,28	14,52	5,25	9,27
Niedersachsen	1978	191,60	9,65	6,81	2,84	23,47	10,69	12,78
	1981	213,84	8,08	3,89	4,19	21,14	5,52	15,62
RB Braunschweig		38,71	0,80	0,64	0,16	0,88	0,11	0,77
Hannover		54,84	0,47	0,12	0,35	6,74	0,10	6,64
Lüneburg		49,82	1,87	0,35	1,52	11,72	5,30	6,42
Weser-Ems		70,48	4,93	2,78	2,16	1,80	0,01	1,79
Bremen	1978	5,99	0,08	0,06	0,02	0,13	0,02	0,11
	1981	5,12	0,33	0,03	0,30	0,00	0,00	-
Nordrhein-Westfalen	1978	337,83	92,67	81,78	10,89	31,75	13,08	18,67
	1981	306,30	75,88	66,86	9,01	24,34	10,12	14,22
RB Düsseldorf		128,19	45,29	39,26	6,03	6,68	3,19	3,49
Köln		60,60	24,01	22,72	1,29	5,18	1,78	3,40
Münster		44,83	2,37	2,05	0,32	4,98	2,51	2,47
Detmold		23,62	1,62	1,14	0,48	1,58	0,32	1,26
Arnsberg		49,03	2,58	1,69	0,89	5,91	2,32	3,59
Hessen	1978	51,86	0,61	0,59	0,03	2,20	0,25	1,95
	1981	36,23	0,03	0,02	0,01	1,35	0,22	1,13
RB Darmstadt		25,33	0,03	0,02	0,01	1,26	0,22	1,04
Gießen		5,59	-	-	-	0,06	-	0,06
Kassel		5,31	-	-	-	0,03	-	0,03
Rheinland-Pfalz	1978	31,75	2,59	2,49	0,10	1,38	0,39	0,99
	1981	36,25	2,18	2,14	0,04	1,87	0,36	1,51
RB Koblenz		10,85	0,00	0,00	0,00	0,91	0,25	0,66
Trier		4,81	0,03	0,03	-	-	-	-
Rheinhessen-Pfalz		20,59	2,15	2,11	0,04	0,96	0,11	0,85
Baden-Württemberg	1978	159,49	2,09	0,29	1,80	0,63	0,07	0,56
	1981	153,19	0,49	0,17	0,32	1,68	0,22	1,46
RB Stuttgart		62,55	0,13	0,01	0,12	0,35	-	0,35
Karlsruhe		35,55	0,21	0,07	0,14	0,76	0,22	0,54
Freiburg		30,80	0,07	0,04	0,03	0,57	0,00	0,57
Tübingen		24,29	0,08	0,05	0,03	-	-	-
Bayern	1978	106,76	1,01	0,42	0,59	7,75	1,76	5,99
	1981	96,52	1,49	0,69	0,80	6,51	1,72	4,79
RB Oberbayern		29,83	0,16	0,13	0,03	1,63	0,69	0,94
Niederbayern		6,71	0,04	0,03	0,01	0,36	0,14	0,22
Oberpfalz		4,13	0,05	-	0,05	0,26	0,14	0,12
Oberfranken		8,77	0,02	0,02	0,00	0,56	0,12	0,44
Mittelfranken		14,17	0,69	0,25	0,44	0,37	0,08	0,29
Unterfranken		12,11	0,49	0,24	0,25	1,28	0,11	1,17
Schwaben		20,81	0,03	0,01	0,02	2,06	0,45	1,61
Saarland	1978	13,07	1,20	0,24	0,96	1,12	0,51	0,61
	1981	11,62	0,72	0,15	0,57	0,74	0,32	0,42
Berlin (West)	1978	8,95	0,10	-	0,10	1,07	0,19	0,88
	1981	13,41	0,21	0,13	0,08	0,65	0,19	0,46

1) Z.B. Narzissen, Krokusse, Hyazinthen, Lilien.

10 Anbau von Zierpflanzen

10.1 Auf dem Freiland
ha

Land Regierungsbezirk	Jahr	Vermehrungs- und Anzuchtflächen				Aufstellungs- flächen auf dem Freiland von Topf- und Ballenpflanzen
		Blumenknollen ¹⁾	Blumensamen ²⁾	Stauden ³⁾	sonstige Frühlings- und Sommerblumen	
Bundesgebiet	1969	104,01	33,43	232,28	580,23	385,51
	1972	121,89	24,08	224,10	685,16	441,17
	1975	79,07	17,00	190,67	597,74	406,50
	1978	65,71	16,33	194,64	653,06	538,02
	1981	49,70	23,07	190,41	689,31	639,43
Schleswig-Holstein	1978	22,18	0,09	17,78	17,95	6,47
	1981	21,08	0,10	16,60	22,77	8,40
Hamburg	1978	2,87	0,22	16,34	124,51	12,11
	1981	0,96	0,06	20,24	145,87	2,04
Niedersachsen	1978	4,55	2,44	28,01	123,48	92,40
	1981	3,74	10,27	31,15	139,47	117,04
RB Braunschweig		0,50	8,69	4,13	23,71	2,69
	Hannover	0,75	0,02	11,65	35,21	34,49
	Lüneburg	0,75	0,05	6,27	29,15	45,07
	Weaser-Ems	1,73	1,52	9,09	51,40	34,79
	Bremen	1978	0,00	-	3,19	2,59
	1981	-	0,00	1,00	3,79	11,91
Nordrhein-Westfalen	1978	17,80	1,10	56,35	138,16	258,16
	1981	14,34	6,00	49,78	135,97	342,20
RB Düsseldorf		3,68	0,70	25,43	46,41	271,88
	Köln	2,69	0,01	4,50	24,21	22,75
	Münster	6,90	0,03	10,63	19,92	34,90
	Detmold	0,02	0,24	2,77	17,39	6,37
	Arnsberg	1,04	5,01	6,45	28,04	6,30
	Hessen	1978	6,15	9,64	11,84	21,42
	1981	0,89	3,57	6,93	23,46	55,55
RB Darmstadt		0,38	3,51	4,09	16,06	49,47
	Gießen	0,12	-	1,98	3,43	4,33
	Kassel	0,39	0,06	0,86	3,97	1,75
Rheinland-Pfalz	1978	1,18	0,05	4,39	22,16	11,81
	1981	0,31	0,13	6,65	25,11	12,65
RB Koblenz		0,09	0,00	1,07	8,78	2,93
	Trier	-	0,00	0,39	4,39	3,56
	Rheinhausen-Pfalz	0,22	0,13	5,19	11,94	6,16
Baden-Württemberg	1978	5,37	2,32	32,25	116,83	33,65
	1981	5,02	2,10	28,60	115,30	30,76
RB Stuttgart		1,75	1,74	13,50	45,08	13,39
	Karlsruhe	2,31	0,27	3,64	28,36	7,75
	Freiburg	0,36	0,04	5,55	24,21	4,14
	Tübingen	0,60	0,05	5,91	17,65	5,48
	Bayern	1978	3,82	0,35	18,35	75,48
	1981	2,29	0,68	22,28	63,27	53,95
RB Oberbayern		0,69	0,19	6,44	20,72	3,89
	Niederbayern	0,10	0,03	1,37	4,81	0,94
	Oberpfalz	0,16	0,15	0,49	3,02	3,76
	Oberfranken	0,17	0,30	1,34	6,38	4,99
	Mittelfranken	0,26	0,01	2,61	10,23	10,47
	Unterfranken	0,74	-	3,12	6,48	21,79
	Schwaben	0,18	0,01	6,90	11,63	8,11
	Saarland	1978	1,05	0,09	2,57	7,04
	1981	0,86	0,15	2,21	6,94	1,24
Berlin (West)	1978	0,74	0,03	3,57	3,44	2,08
	1981	0,21	0,01	4,97	7,36	3,69

1) Z.B. Knollenbegonien, Dahlien, Freesien, Gladiolen.
2) Ohne Vertragsanbau in anderen Betrieben.

3) Einschl. Ziergräser, Freilandfarne, Freiland-Wasserpflanzen.

10 Anbau von Zierpflanzen

10.1 Auf dem Freiland

ha

Land Regierungsbezirk	Jahr	Anbauflächen von Blumen und Ziergehölzen zum Schnitt									
		insgesamt	Tulpen	Nar- zissen	Gla- diolen	Nelken	Rosen	Chrysan- themen	Trocken- blumen 1)	sonstige Kraut- artige Schnitt- blumen 2)	Gehölze zum Grün- und Blüten- schnitt 3)
Bundesgebiet	1969	2 874,05	179,46	113,12	282,65	51,58	338,95	513,14	160,83	847,39	386,93
	1972	2 874,63	131,56	75,17	242,69	41,95	341,38	493,30	159,44	855,13	534,01
	1975	2 314,07	98,83	56,51	171,26	32,35	242,26	365,73	131,73	741,64	473,76
	1978	2 241,55	66,27	57,55	187,45	33,76	221,33	333,57	168,61	681,34	491,67
	1981	1 947,80	47,40	33,67	119,26	23,02	197,26	264,48	182,79	635,04	444,90
Schleswig-Holstein	1978	105,24	3,09	2,65	5,63	0,41	11,53	27,90	1,78	22,26	29,99
	1981	119,87	2,77	1,05	3,48	0,93	5,53	23,60	2,12	22,50	57,89
Hamburg	1978	153,94	2,42	3,38	8,61	1,77	0,90	46,13	7,88	70,03	12,82
	1981	136,21	2,23	2,02	4,85	1,83	4,14	35,30	8,72	64,63	12,50
Niedersachsen	1978	293,78	7,13	6,47	25,63	2,23	15,47	68,24	17,26	92,68	58,67
	1981	253,67	4,85	6,25	12,85	2,57	13,17	55,02	17,02	77,57	64,38
RB Braunschweig		65,34	1,23	0,73	3,26	0,87	5,12	12,47	11,86	19,83	9,97
Hannover		83,22	1,13	1,61	4,35	0,53	5,41	17,33	2,69	35,26	14,91
Lüneburg		47,16	1,19	0,41	2,85	0,44	1,04	11,92	1,16	12,38	15,79
Weser-Ems		57,95	1,31	3,51	2,39	0,72	1,60	13,30	1,31	10,10	23,71
Bremen	1978	13,48	0,14	0,45	0,32	0,04	0,44	3,29	0,22	2,53	6,05
	1981	11,37	0,12	0,07	0,18	0,03	0,10	2,23	0,10	1,57	6,97
Nordrhein-Westfalen	1978	724,02	33,68	27,89	71,65	17,11	72,12	91,56	22,62	184,50	202,89
	1981	522,58	20,55	10,76	38,16	6,99	61,23	70,13	27,87	170,03	116,86
RB Düsseldorf		234,01	9,42	4,51	18,04	2,93	32,78	23,06	10,42	78,97	53,88
Köln		134,55	8,01	2,93	12,37	3,16	18,07	14,99	9,07	38,94	27,01
Münster		51,40	0,69	1,09	2,24	0,25	2,65	11,08	3,99	19,05	10,36
Detmold		38,75	0,77	0,80	2,29	0,28	1,61	9,87	1,91	10,90	10,32
Arnsberg		63,85	1,66	1,43	3,22	0,37	6,11	11,13	2,48	22,17	15,28
Hessen	1978	175,59	3,05	2,68	10,25	1,63	47,21	22,05	13,47	45,71	29,54
	1981	153,70	1,92	2,13	6,22	1,61	48,05	16,13	9,39	43,76	24,49
RB Darmstadt		118,48	1,49	1,11	4,49	1,46	46,98	10,80	5,57	30,43	16,15
Gießen		14,73	0,15	0,20	0,72	0,02	0,19	1,66	1,21	6,86	3,72
Kassel		20,49	0,28	0,82	1,01	0,13	0,88	3,67	2,61	6,47	4,62
Rheinland-Pfalz	1978	121,97	1,73	1,40	5,39	1,22	28,32	10,25	14,50	31,00	28,16
	1981	109,65	1,06	1,31	4,69	1,51	24,80	9,05	26,43	20,93	19,87
RB Koblenz		32,46	0,40	0,61	1,47	0,43	6,74	3,47	3,15	7,60	8,59
Trier		3,19	0,11	0,07	0,26	0,19	0,10	0,51	0,17	1,35	0,43
Rheinhesen-Pfalz		74,00	0,55	0,63	2,96	0,89	17,96	5,07	23,11	11,98	10,85
Baden-Württemberg	1978	388,62	7,40	6,66	34,98	4,53	23,02	36,57	70,94	121,47	83,05
	1981	382,46	6,16	4,24	27,52	3,17	25,27	29,80	68,16	124,02	94,12
RB Stuttgart		164,91	2,65	1,59	9,22	0,92	8,00	15,77	33,23	52,60	40,93
Karlsruhe		121,85	1,59	1,13	11,05	1,08	6,68	8,32	22,77	37,93	31,30
Freiburg		58,61	0,84	1,06	4,76	0,94	7,53	3,36	8,68	18,92	12,52
Tübingen		37,09	1,08	0,46	2,49	0,23	3,06	2,35	3,48	14,57	9,37
Bayern	1978	211,31	5,66	5,02	21,68	3,47	20,05	15,14	18,05	90,70	31,54
	1981	208,40	6,10	5,05	18,87	3,82	12,67	14,80	20,77	91,01	35,31
RB Oberbayern		66,12	2,40	1,57	5,03	1,45	0,68	4,42	6,50	35,07	9,00
Niederbayern		12,58	0,36	0,41	1,42	0,35	0,34	0,52	1,61	5,19	2,38
Oberpfalz		11,05	0,30	0,55	1,02	0,08	0,19	0,43	1,27	4,66	2,55
Oberfranken		28,98	0,60	0,65	2,37	0,53	6,75	1,74	1,88	9,76	4,70
Mittelfranken		30,59	0,42	0,25	2,44	0,29	2,61	1,74	3,06	13,13	6,65
Unterfranken		27,07	1,28	0,85	3,52	0,53	1,20	3,85	3,08	9,01	3,75
Schwaben		32,02	0,74	0,77	3,07	0,59	0,89	2,10	3,37	14,21	6,28
Saarland	1978	11,77	0,70	0,52	2,29	0,66	0,77	0,74	1,17	4,23	0,69
	1981	10,07	0,53	0,47	1,49	0,42	0,40	0,64	0,61	4,58	0,93
Berlin (West)	1978	41,83	1,27	0,43	1,02	0,69	1,50	11,70	0,72	16,23	8,27
	1981	39,82	1,11	0,32	0,95	0,14	1,90	7,78	1,60	14,44	11,58

1) Statice (Eimonium) und Helichrysum.
2) Margeriten, Astern, Lilien, Dahlien.

3) Ohne Rosen.

10 Anbau von Zierpflanzen

10.2 In Unterglasanlagen

ha

Land Regierungsbezirk	Jahr	Vermehrungs- und Anzuchtflächen							
		insgesamt	Samen- träger und Mutter- pflanzen	Stecklinge und Jungpflanzen					
				Beet- und Balkonpflanzen 1)		Sonstige blühende Pflanzen 2)		Grünpflanzen und Kakteen	
				für den Verkauf	für die Weiterkultur	für den Verkauf	für die Weiterkultur	für den Verkauf	für die Weiterkultur
Bundesgebiet	1969	.	68,41
	1972	803,81	74,09	229,80	96,28	247,05	104,86	29,91	21,82
	1975	864,85	64,40	249,92	124,45	240,00	120,65	44,86	20,58
	1978	982,97	72,06	312,88	114,26	290,20	121,52	39,26	32,80
	1981	1 142,36	71,79	383,12	121,33	340,52	136,04	56,13	33,42
Schleswig-Holstein	1978	80,85	5,45	14,17	20,19	9,27	26,99	0,30	4,48
	1981	69,24	3,94	9,23	18,19	6,87	26,89	0,71	3,40
Hamburg	1978	43,27	3,45	7,59	2,10	26,87	1,12	1,13	1,01
	1981	54,33	3,77	12,19	1,56	33,53	0,59	2,08	0,60
Niedersachsen	1978	153,19	9,08	47,16	12,07	57,30	15,76	6,94	4,88
	1981	169,37	7,48	59,97	12,82	58,01	17,75	8,01	5,34
RB Braunschweig		20,57	0,70	8,75	1,89	6,44	1,35	0,91	0,52
Hannover		45,15	2,09	16,03	4,47	12,56	5,20	3,23	1,57
Lüneburg		35,26	1,71	10,61	2,79	14,58	3,55	1,29	0,72
Weser-Ems		68,38	2,97	24,58	3,66	24,42	7,65	2,57	2,53
Bremen	1978	10,89	0,81	2,60	0,50	3,69	2,10	0,29	0,90
	1981	13,93	0,56	2,40	1,75	5,76	2,46	0,44	0,56
Nordrhein-Westfalen	1978	268,06	21,34	88,91	28,31	76,98	30,05	12,64	9,83
	1981	351,89	24,48	116,52	28,92	113,61	39,38	19,25	9,73
RB Düsseldorf		160,95	11,05	43,12	11,11	55,77	24,27	9,55	6,08
Köln		50,58	2,80	20,55	4,82	13,74	3,07	3,62	1,98
Münster		74,62	6,21	25,92	7,02	22,78	7,60	4,33	0,76
Detmold		25,51	1,39	10,42	2,64	8,42	1,91	0,51	0,22
Arnsberg		40,23	3,03	16,51	3,33	12,90	2,53	1,24	0,69
Hessen	1978	66,54	2,73	24,72	5,54	22,61	6,15	3,32	1,48
	1981	74,24	3,77	28,45	5,89	23,99	6,48	3,52	2,14
RB Darmstadt		50,81	2,47	17,47	4,07	18,12	4,86	2,50	1,32
Gießen		10,74	0,50	4,56	0,90	2,89	0,88	0,75	0,26
Kassel		12,69	0,80	6,42	0,92	2,98	0,74	0,27	0,56
Rheinland-Pfalz	1978	51,96	4,18	22,53	3,77	13,19	4,27	2,26	1,76
	1981	60,40	3,96	28,20	5,28	14,31	3,68	3,50	1,47
RB Koblenz		21,37	0,97	13,66	2,06	3,21	0,80	0,59	0,08
Trier		4,73	0,21	2,11	0,86	0,91	0,43	0,08	0,13
Rheinhesen-Pfalz		34,30	2,78	12,43	2,36	10,19	2,45	2,83	1,26
Baden-Württemberg	1978	131,50	14,16	49,51	11,72	34,79	11,99	5,54	3,79
	1981	135,89	13,36	54,98	11,56	34,14	9,60	8,10	4,15
RB Stuttgart		65,28	7,44	24,30	5,00	16,41	4,90	4,71	2,52
Karlsruhe		30,14	2,95	13,09	2,38	7,66	1,50	2,06	0,50
Freiburg		24,18	1,71	11,20	2,25	5,70	1,94	0,85	0,53
Tübingen		16,29	1,26	6,39	1,93	4,37	1,26	0,48	0,60
Bayern	1978	148,99	9,71	43,42	27,47	37,07	21,79	5,42	4,11
	1981	173,60	9,26	54,75	31,58	39,75	26,80	6,55	4,91
RB Oberbayern		44,96	2,04	14,98	9,34	10,01	6,12	1,16	1,31
Niederbayern		13,07	0,82	5,35	1,87	3,70	0,64	0,34	0,32
Oberpfalz		7,63	0,34	2,49	1,73	1,49	1,18	0,31	0,09
Oberfranken		21,25	1,02	3,95	2,69	7,45	3,67	1,76	0,71
Mittelfranken		27,69	1,52	8,43	3,56	8,02	4,22	1,35	0,59
Unterfranken		30,40	1,80	11,63	5,86	5,10	4,39	0,73	0,89
Schwaben		28,63	1,71	7,92	6,54	3,96	6,58	0,91	1,01
Saarland	1978	14,98	0,92	8,34	1,23	3,14	0,47	0,79	0,09
	1981	16,39	0,96	7,09	1,83	4,17	0,95	1,14	0,25
Berlin (West)	1978	12,74	0,23	3,93	1,36	5,29	0,83	0,63	0,47
	1981	23,08	0,25	9,34	1,95	6,38	1,46	2,83	0,87

1) Z.B. Begonia semperflorens, Pelargonien, Fuchsien, Ageratum.

2) Cyclamen, Chrysanthemen, Nelken, Azaleen, Eriken, Usambara-Weilchen, Gloxinien, Primeln, Cinerarien.

10 Anbau von Zierpflanzen
10.2 In Unterglasanlagen
ha

Land Regierungsbezirk	Jahr	Anbauflächen von Blumen zum Schnitt							Chrysanthemen	
		insgesamt	Tulpen	Narzissen	Freesien	Rosen	Nelken	großblumige und dekorative	klein- blumige	
Bundesgebiet	1969	1 305,71	123,47	51,71	75,79	194,68	252,15	236,38	150,18	
	1972	1 497,80	118,92	49,08	101,94	244,70	250,91	283,37	205,83	
	1975	1 402,60	123,58	44,96	76,94	270,02	209,71	242,44	187,94	
	1978	1 333,96	101,83	41,74	60,65	250,63	160,66	243,64	182,80	
	1981	1 182,20	128,94	36,46	45,13	233,58	117,45	178,06	159,76	
Schleswig-Holstein	1978	46,89	7,60	2,70	0,63	8,28	3,74	9,75	6,20	
	1981	34,62	4,90	1,66	0,63	6,89	1,90	6,30	4,94	
Hamburg	1978	149,85	5,67	0,73	4,73	60,70	17,52	15,52	16,76	
	1981	129,64	5,55	1,10	2,78	57,60	12,42	10,34	15,29	
Niedersachsen	1978	115,38	9,33	4,12	5,56	23,44	14,96	21,08	17,52	
	1981	95,33	8,06	3,56	2,42	17,98	8,05	18,70	15,11	
RB Braunschweig		16,48	1,38	0,74	0,52	2,50	1,39	3,97	2,64	
Hannover		27,04	2,90	1,26	0,74	3,52	1,99	6,32	4,08	
Lüneburg		18,65	2,57	1,00	0,08	3,13	1,74	3,91	2,66	
Weser-Ems		33,15	1,20	0,58	1,08	8,83	2,93	4,50	5,73	
Bremen	1978	6,65	0,89	0,28	0,34	2,64	0,35	0,95	0,67	
	1981	6,27	0,65	0,32	0,11	2,06	0,06	0,48	1,18	
Nordrhein-Westfalen	1978	497,40	42,98	12,28	22,35	86,80	60,04	79,96	58,14	
	1981	457,14	39,94	10,44	14,28	85,44	48,79	51,84	44,93	
RB Düsseldorf		295,88	20,86	6,95	10,56	55,11	30,76	26,24	17,63	
Köln		43,29	2,41	0,54	0,46	9,20	7,57	7,52	5,77	
Münster		47,32	1,47	0,56	0,71	10,04	6,45	7,33	11,37	
Detmold		42,16	2,18	0,91	2,30	5,89	3,38	4,52	4,28	
Arnsberg		28,49	3,02	1,48	0,25	5,20	0,63	6,23	5,88	
Hessen	1978	67,94	2,59	1,99	2,23	16,95	6,90	14,58	8,90	
	1981	57,82	2,32	1,38	2,32	12,24	5,26	13,01	8,21	
RB Darmstadt		39,95	1,51	0,84	0,74	9,96	3,84	8,21	5,09	
Gießen		7,50	0,28	0,29	1,04	0,36	0,26	2,61	1,55	
Kassel		10,37	0,53	0,25	0,54	1,92	1,16	2,19	1,57	
Rheinland-Pfalz	1978	50,25	1,90	1,12	0,81	6,13	5,15	17,68	7,58	
	1981	36,22	1,59	1,29	0,24	5,43	2,29	8,03	7,48	
RB Koblenz		7,47	0,59	0,34	0,04	0,49	0,67	2,16	1,78	
Trier		1,90	0,10	0,12	0,01	0,03	0,11	0,95	0,29	
Rheinhessen-Pfalz		26,85	0,90	0,83	0,19	4,91	1,51	4,92	5,41	
Baden-Württemberg	1978	243,64	16,73	8,33	17,86	31,35	35,81	43,71	39,63	
	1981	221,56	14,09	7,06	17,45	30,14	26,30	35,58	37,27	
RB Stuttgart		122,34	6,47	3,17	10,28	16,63	16,97	16,22	17,91	
Karlsruhe		43,75	4,00	1,44	4,21	7,49	3,55	8,52	6,79	
Freiburg		30,12	2,18	1,43	1,06	2,94	2,55	6,35	6,79	
Tübingen		25,35	1,44	1,02	1,90	3,08	3,23	4,49	5,78	
Bayern	1978	118,38	10,16	8,75	5,55	8,20	14,11	30,79	22,94	
	1981	113,23	9,67	8,51	4,51	9,10	11,20	27,51	21,96	
RB Oberbayern		35,74	3,91	3,20	1,22	3,33	3,52	6,64	7,61	
Niederbayern		8,01	0,70	0,80	0,15	0,35	0,86	2,61	1,29	
Oberpfalz		5,91	0,47	0,55	0,17	0,34	0,47	2,34	0,80	
Oberfranken		9,39	0,83	0,91	0,10	0,53	0,82	2,72	1,76	
Mittelfranken		18,41	0,92	0,77	1,22	2,27	1,48	2,95	4,47	
Unterfranken		14,29	1,17	0,96	0,66	0,43	1,46	5,01	1,78	
Schwaben		21,46	1,67	1,31	0,98	1,85	2,60	5,25	4,26	
Saarland	1978	17,20	0,69	0,71	0,30	1,73	1,58	4,32	2,34	
	1981	13,44	0,60	0,65	0,18	1,85	1,13	2,91	1,87	
Berlin (West)	1978	20,38	3,29	0,73	0,29	4,41	0,10	5,30	2,12	
	1981	16,93	1,57	0,49	0,21	4,85	0,05	3,36	1,52	

10 Anbau von Zierpflanzen

10.2 In Unterglasanlagen

ha

Land Regierungsbezirk	Jahr	Anbauflächen von Blumen zum Schnitt					Beet- und Balkonpflanzen		
		Gerbera	Orchideen	Schnitt- grün	Treib- gehölze ¹⁾	Übrige Zier- pflanzen ²⁾	insgesamt	Begonia semper- florens	sonstige ³⁾
Bundesgebiet	1969	20,61	10,84	63,36	16,05	110,49	.	.	.
	1972	27,94	23,52	58,54	12,56	121,39	464,81	169,05	295,76
	1975	34,25	21,85	50,24	13,99	126,66	518,09	165,23	352,86
	1978	62,44	26,79	46,98	9,11	146,70	597,65	184,88	412,77
	1981	71,00	34,53	38,92	11,07	127,30	614,96	190,49	424,47
Schleswig-Holstein	1978	0,96	0,61	2,92	0,53	2,97	40,81	17,86	22,95
	1981	0,92	0,69	2,77	0,15	2,88	65,59	38,33	27,26
Hamburg	1978	5,34	0,91	0,66	0,45	20,46	20,07	5,23	14,84
	1981	5,83	1,25	1,56	0,97	14,95	21,66	3,32	18,34
Niedersachsen	1978	4,13	1,80	5,51	0,66	7,27	69,59	18,96	50,63
	1981	6,03	3,62	3,40	0,32	8,07	79,57	25,09	54,48
RB Braunschweig		1,31	0,20	0,92	0,02	0,90	13,88	3,92	9,96
Hannover		2,65	0,96	0,82	0,24	1,56	18,88	4,95	13,93
Lüneburg		0,64	1,05	0,69	0,01	1,17	19,07	6,00	13,07
Weser-Ems		1,43	1,41	0,97	0,05	4,45	27,74	10,23	17,52
Bremen	1978	0,01	0,05	0,24	-	0,23	3,69	0,88	2,81
	1981	0,10	0,05	0,15	0,90	0,21	4,52	1,06	3,46
Nordrhein-Westfalen	1978	28,79	17,88	20,85	3,56	63,77	219,06	44,46	174,60
	1981	30,49	21,72	16,83	3,33	49,11	180,41	27,40	153,01
RB Düsseldorf		18,91	14,68	6,38	2,81	34,99	71,54	8,99	62,55
Köln		1,93	0,93	2,48	0,24	4,24	33,11	7,05	26,06
Münster		2,52	1,37	1,24	0,07	4,19	36,23	3,68	32,55
Detmold		5,70	3,86	5,62	0,11	3,41	14,90	3,98	10,92
Arnsberg		1,43	0,88	1,11	0,10	2,28	24,63	3,70	20,93
Hessen	1978	3,58	0,69	3,16	1,58	4,82	27,79	11,55	16,24
	1981	3,14	0,78	2,50	2,02	4,64	32,56	14,07	18,49
RB Darmstadt		2,37	0,71	1,71	1,61	3,36	19,71	8,45	11,26
Gießen		0,11	0,03	0,32	0,02	0,63	6,56	2,63	3,93
Kassel		0,66	0,04	0,47	0,39	0,65	6,29	2,99	3,30
Rheinland-Pfalz	1978	2,33	0,48	2,63	0,53	3,91	21,04	6,61	14,43
	1981	2,69	0,40	2,48	0,55	3,75	22,47	5,81	16,66
RB Koblenz		0,15	0,12	0,68	0,13	0,32	9,35	2,20	7,15
Trier		0,01	0,03	0,04	-	0,21	1,69	0,41	1,28
Rheinhesen-Pfalz		2,53	0,25	1,76	0,42	3,22	11,43	3,20	8,23
Baden-Württemberg	1978	11,46	2,47	6,15	0,90	29,24	91,36	42,52	48,84
	1981	15,00	3,77	4,51	2,29	28,10	95,91	38,63	57,28
RB Stuttgart		10,09	3,24	2,10	1,15	18,11	37,45	15,20	22,25
Karlsruhe		1,73	0,36	1,03	0,29	4,34	22,19	8,49	13,70
Freiburg		2,06	0,10	0,58	0,84	3,24	19,96	8,50	11,46
Tübingen		1,12	0,07	0,80	0,01	2,41	16,31	6,44	9,87
Bayern	1978	3,20	1,29	3,39	0,59	9,41	86,42	30,75	55,67
	1981	4,71	1,66	3,52	0,31	10,57	91,45	30,53	60,92
RB Oberbayern		0,80	0,59	0,99	0,08	3,85	28,08	10,49	17,59
Niederbayern		0,19	0,08	0,29	0,01	0,68	6,63	2,08	4,55
Oberpfalz		0,17	0,04	0,16	0,02	0,38	4,34	1,09	3,25
Oberfranken		0,24	0,18	0,52	0,00	0,78	11,49	3,40	8,09
Mittelfranken		1,81	0,28	0,52	0,04	1,68	13,09	4,27	8,82
Unterfranken		0,34	0,41	0,53	0,09	1,45	13,61	4,04	9,57
Schwaben		1,14	0,08	0,51	0,06	1,75	14,21	5,16	9,05
Saarland	1978	0,68	0,11	1,21	0,18	3,35	8,95	3,45	5,50
	1981	0,34	0,14	1,00	0,07	2,70	9,68	3,21	6,47
Berlin (West)	1978	1,96	0,50	0,26	0,13	1,27	8,87	2,61	6,26
	1981	1,75	0,45	0,20	0,16	2,32	11,14	3,04	8,10

1) Z.B. Flieder, Forsythien, Prunus.

2) Z.B. Gladiolen, Iris, Ornithogalum.

3) Z.B. Petunien, Fuchsien, Salvien, Ageratum ohne Pelargonien.

10 Anbau von Zierpflanzen

10.2 In Unterglasanlagen

1 000 Stück

Land Regierungsbezirk	Jahr	Topf- und Ballenpflanzen								
		Cyclamen			Lorraine- und Elatior-Begonien			Hortensien		
		Fertig- ware	Halb- fertigware	Jung- pflanzen	Fertig- ware	Halb- fertigware	Jung- pflanzen	Fertig- ware	Halb- fertigware	Jung- pflanzen
Bundesgebiet	1969	22 259,2	4 459,5	9 738,5	3 969,8	491,6	1 035,9	4 268,6	1 283,6	1 365,3
	1972	22 808,6	2 982,0	9 907,5	7 097,1	562,5	5 251,5	3 912,0	1 214,7	1 869,1
	1975	21 699,2	2 684,8	8 836,9	8 543,8	1 106,7	3 656,8	3 370,0	1 194,6	1 559,9
	1978	21 543,1	2 580,0	9 199,3	13 570,5	1 599,0	9 681,8	3 101,3	1 055,7	1 381,3
	1981	21 462,2	3 888,7	8 041,6	14 568,2	2 551,4	10 931,3	2 881,0	2 920,0	1 113,1
Schleswig-Holstein	1978	2 271,7	145,3	1 073,7	1 818,2	18,8	72,0	145,7	1,7	0,4
	1981	2 062,9	1 613,4	801,0	1 898,0	675,5	38,9	177,0	72,2	0,8
Hamburg	1979	630,9	11,5	69,6	469,7	75,8	140,6	73,8	31,0	-
	1981	542,5	18,3	48,5	423,6	63,0	99,2	62,6	36,0	-
Niedersachsen	1978	3 746,7	743,8	1 318,2	1 888,5	33,8	668,2	315,8	65,1	96,4
	1981	3 582,6	669,9	978,8	2 515,5	150,5	442,1	311,0	82,2	3,8
RB Braunschweig		661,3	69,0	34,7	140,1	0,8	0,1	28,8	5,5	-
Hannover		1 106,0	473,5	876,2	330,8	2,0	-	72,9	14,0	3,0
Lüneburg		732,0	26,8	27,4	562,7	15,2	250,0	67,2	4,8	-
Weser-Ems		1 083,3	100,6	40,5	1 481,9	132,5	192,0	142,1	58,0	0,8
Bremen	1978	295,8	32,0	10,0	420,1	-	31,0	31,7	5,0	-
	1981	290,9	27,0	10,0	484,0	-	-	19,5	4,0	-
Nordrhein-Westfalen	1978	6 556,4	981,5	2 108,9	4 647,6	439,8	3 884,8	687,2	42,9	12,3
	1981	6 963,0	705,3	2 520,1	4 243,2	299,6	3 144,6	577,7	115,4	15,2
RB Düsseldorf		2 950,5	143,8	1 000,2	2 052,4	148,7	332,5	318,2	78,2	14,0
Köln		845,6	31,6	151,5	491,0	0,5	0,6	57,5	2,5	0,0
Münster		1 776,3	457,5	1 079,7	923,0	3,0	11,0	119,0	31,2	1,0
Detmold		619,4	38,2	236,7	509,3	147,1	2 800,0	27,5	0,0	0,2
Arnsberg		771,3	34,3	52,1	267,5	0,3	0,5	55,5	3,5	0,0
Hessen	1978	1 115,1	182,3	1 421,9	314,8	74,9	231,9	184,4	130,4	177,7
	1981	1 204,3	211,7	775,3	509,3	36,1	294,6	126,1	22,6	121,8
RB Darmstadt		704,5	149,6	561,2	299,7	30,5	43,9	53,6	20,4	121,0
Gießen		239,2	24,5	36,7	76,4	1,8	0,3	40,6	0,6	0,5
Kassel		260,5	37,6	177,4	133,2	3,8	250,5	31,9	1,7	0,3
Rheinland-Pfalz	1978	683,0	47,7	41,8	309,8	3,0	-	135,1	19,0	..
	1981	657,9	22,8	10,6	407,3	26,8	-	122,0	1,6	..
RB Koblenz		234,3	20,4	2,0	74,8	1,8	-	32,4	0,1	..
Trier		40,3	-	-	68,7	-	-	14,6	-	-
Rheinhausen-Pfalz ...		383,3	2,4	8,6	263,8	25,0	-	75,0	1,5	-
Baden-Württemberg	1978	2 661,7	72,8	2 024,1	2 036,0	672,1	4 133,6	517,3	479,5	449,6
	1981	2 634,4	59,3	2 230,3	2 341,5	910,8	6 486,9	454,3	2 181,0	447,9
RB Stuttgart		1 134,5	19,4	1 870,0	892,7	566,9	4 970,4	212,6	162,0	197,0
Karlsruhe		698,9	14,8	306,5	681,1	18,4	0,2	94,2	2 000,3	250,2
Freiburg		492,0	15,5	20,2	414,4	320,8	1 514,8	80,1	12,1	0,2
Tübingen		309,0	9,6	33,6	353,4	4,8	1,5	67,4	6,6	0,5
Bayern	1978	2 705,9	362,4	1 131,3	1 319,6	279,1	514,7	935,0	281,2	394,0
	1981	2 657,9	532,8	648,4	1 376,1	382,1	421,4	987,6	404,6	293,8
RB Oberbayern		711,2	11,1	32,6	406,5	2,3	0,6	189,9	5,5	0,8
Niederbayern		113,5	1,6	15,9	25,0	0,5	-	81,6	47,0	1,2
Oberpfalz		134,9	4,0	2,2	30,3	0,6	-	99,8	3,0	-
Oberfranken		279,3	421,3	211,0	43,0	1,3	-	64,2	84,0	83,5
Mittelfranken		414,6	7,0	26,8	593,4	201,0	1,6	109,4	3,1	0,9
Unterfranken		558,9	77,5	318,0	139,4	21,7	3,0	291,6	106,2	82,0
Schwaben		445,6	10,3	41,9	138,6	154,7	416,3	151,1	155,8	125,4
Saarland	1978	173,1	0,8	-	177,3	2,0	5,0	29,7	-	..
	1981	289,0	28,3	18,8	155,4	7,0	3,6	23,3	0,5	..
Berlin (West)	1978	702,9	-	-	169,1	-	-	45,5	-	-
	1981	576,9	-	-	214,4	-	-	19,9	-	-

10 Anbau von Zierpflanzen

10.2 In Unterglasanlagen

1 000 Stück

Land Regierungsbezirk	Jahr	Topf- und Ballenpflanzen								
		Pelargonien			Tulpen			Hyazinthen		
		Fertig- ware	Halb- fertigware	Jung- pflanzen	Fertig- ware	Halb- fertigware	Jung- pflanzen	Fertig- ware	Halb- fertigware	Jung- pflanzen
Bundesgebiet	1969	26 228,3	2 488,7	12 721,0	.	.	.	6 435,0	277,1	131,3
	1972	40 067,5	2 241,7	20 570,9	42 353,1	1 647,8	274,4	8 458,5	225,4	121,1
	1975	43 018,1	2 440,8	27,578,4	27 918,6	350,3	174,3	5 939,0	81,2	431,7
	1978	58 252,7	5,947,3	41 756,5	24 050,1	767,2	366,2	5 870,4	62,3	44,0
	1981	70 008,0	7 836,3	60 139,8	20 764,7	229,8	319,7	5 768,9	51,3	53,7
Schleswig-Holstein	1978	2 138,6	15,9	1 722,0	2 012,3	11,3	23,0	420,3	4,7	3,1
	1981	2 077,9	94,1	1 322,3	2 063,2	30,5	38,2	294,1	0,6	11,0
Hamburg	1978	1 448,1	8,0	424,4	838,2	10,0	-	77,8	-	-
	1981	869,9	1 281,0	73,7	259,3	-	-	38,0	1,8	-
Niedersachsen	1978	5 189,0	379,6	2 375,4	4 152,7	20,7	77,7	638,6	31,0	14,3
	1981	7 743,4	526,6	1 993,0	3 476,4	78,5	57,0	1 294,8	25,9	2,0
RB Braunschweig		1 429,2	56,5	84,0	1 130,3	30,0	17,0	194,1	3,9	1,5
Hannover		2 278,2	330,6	165,7	866,0	38,0	-	249,5	0,9	-
Lüneburg		1 199,9	68,6	438,3	854,6	-	40,0	676,1	20,1	0,5
Weser-Ems		2 836,0	70,9	1 305,0	625,5	10,5	-	175,2	1,0	-
Bremen	1978	386,7	82,0	802,0	317,4	-	-	81,7	-	-
	1981	496,7	80,0	803,0	239,0	-	-	69,6	-	-
Nordrhein-Westfalen	1978	16 920,8	1 770,6	6 643,7	8 791,6	602,0	101,4	2 580,3	13,4	10,9
	1981	19 239,8	2 028,6	11 648,4	8 271,2	59,5	124,0	2 141,5	8,1	18,9
RB Düsseldorf		6 729,1	571,1	5 435,2	3 942,8	0,0	18,0	1 011,1	0,4	0,6
Köln		4 211,8	162,6	340,7	1 057,4	40,0	0,0	386,7	4,7	4,5
Münster		3 971,8	1 162,5	3 511,9	716,1	7,0	102,0	160,3	1,1	10,5
Detmold		1 669,0	22,2	1 047,6	1 165,9	3,5	0,0	129,5	0,3	0,5
Arnsberg		2 658,1	110,2	1 313,1	1 388,9	9,0	4,0	453,9	1,6	2,8
Hessen	1978	3 399,3	423,1	685,3	1 633,7	90,8	99,3	254,2	8,7	8,5
	1981	4 214,6	459,0	615,8	1 472,4	53,2	46,9	248,9	5,8	13,3
RB Darmstadt		2 581,9	207,7	509,1	962,0	16,0	16,9	181,9	4,3	1,6
Gießen		860,7	185,3	51,6	196,8	-	14,0	36,5	-	10,5
Kassel		772,0	65,9	55,1	313,6	37,2	16,0	30,5	1,5	1,3
Rheinland-Pfalz	1978	3 441,6	276,7	6,6	-	126,2	1,1	0,3
	1981	4 395,4	301,8	0,1	18,3	176,9	-	1,0
RB Koblenz		1 630,4	147,6	-	18,3	42,8	-	1,0
Trier		471,4	2,5	2,8	48,4	-	-	24,4	-	-
Rheinhesen-Pfalz		2 293,6	266,5	2 761,4	105,9	0,1	-	109,7	-	-
Baden-Württemberg	1978	10 667,1	430,7	7 117,4	400,1	0,4	1,4	501,9	0,2	1,7
	1981	13 057,6	682,1	8 235,0	519,4	0,8	0,1	554,4	1,2	0,1
RB Stuttgart		5 259,9	510,1	7 274,7	171,1	0,5	-	237,0	0,1	-
Karlsruhe		3 019,7	51,8	138,3	258,4	-	-	191,3	0,5	-
Freiburg		2 751,6	77,0	177,6	41,7	0,3	0,1	75,7	0,7	0,1
Tübingen		2 026,4	43,2	644,5	48,2	-	-	50,4	-	-
Bayern	1978	12 480,9	1 095,6	2 988,6	3 285,2	18,5	59,4	586,2	3,2	2,9
	1981	15 451,2	1 046,0	2 920,8	2 458,9	3,7	35,3	494,5	7,4	7,4
RB Oberbayern		4 574,4	204,2	211,8	932,3	0,1	0,8	172,4	0,9	1,1
Niederbayern		1 437,8	54,5	454,4	131,8	0,2	1,2	16,4	0,5	1,1
Oberpfalz		1 004,9	68,0	28,0	63,4	0,5	-	18,4	1,7	1,0
Oberfranken		1 392,8	129,7	89,5	210,1	-	-	62,3	0,1	-
Mittelfranken		1 836,3	176,4	284,2	405,7	0,1	29,0	74,7	0,8	1,2
Unterfranken		2 538,1	270,9	799,4	150,9	2,0	0,5	83,6	3,2	-
Schwaben		2 667,0	142,3	1 053,6	564,7	0,8	3,8	66,8	0,3	3,0
Saarland	1978	744,0	133,7	7,0	4,0	38,0	0,2	2,5
	1981	1 149,2	123,2	3,5	-	73,5	0,5	-
Berlin (West)	1978	1 436,6	-	10,0	2 208,6	-	-	565,1	-	-
	1981	1 312,4	-	-	1 579,8	-	-	382,8	-	-

10 Anbau von Zierpflanzen

10.2 In Unterglasanlagen

1 000 Stück

Land Regierungsbezirk	Jahr	Topf- und Ballenpflanzen								
		Topfchrysanthemem			Azaleen			Eriken		
		Fertig- ware	Halb- fertigware	Jung- pflanzen	Fertig- ware	Halb- fertigware	Jung- pflanzen	Fertig- ware	Halb- fertigware	Jung- pflanzen
Bundesgebiet	1969	10 926,7	597,8	32 952,6	12 657,7	4 416,8	3 230,1	9 731,9	2 691,1	4 743,7
	1972	14 366,5	635,5	98 235,3	15 625,9	3 941,6	2 401,7	12 095,1	2 443,8	6 344,2
	1975	13 482,6	224,3	43 159,6	14 891,7	3 807,0	3 231,4	14 662,6	1 685,8	4 333,5
	1978	16 792,2	267,7	44 476,8	15 339,3	4 713,6	3 579,8	24 631,0	2 426,4	8 052,7
	1981	15 650,2	150,5	50 793,7	19 521,2	6 678,1	3 669,2	30 400,0	2 048,0	9 081,4
Schleswig-Holstein	1978	1 099,9	10,0	5,0	1 237,5	247,8	156,0	135,3	4,0	-
	1981	701,8	4,2	-	1 259,6	293,1	38,3	70,3	0,5	0,5
Hamburg	1978	75,1	-	30 005,0	267,0	53,5	-	31,3	12,5	-
	1981	19,9	2,5	23 000,0	223,8	53,0	2,2	23,5	15,0	-
Niedersachsen	1978	3 686,7	4,9	523,5	3 855,1	1 181,4	535,3	5 008,3	99,6	841,0
	1981	3 598,5	39,3	6 215,2	4 661,9	2 666,3	658,7	5 656,9	248,3	1 598,0
RB Braunschweig		283,9	2,5	2,2	323,0	6,4	101,5	162,0	2,2	180,0
Hannover		615,7	0,2	60,0	1 335,0	453,9	131,5	1 933,3	2,8	998,0
Lüneburg		588,5	31,8	-	1 102,3	1 178,9	103,5	2 235,5	203,0	120,0
Weser-Ems		2 110,4	4,8	6 153,0	1 901,6	1 027,1	322,2	1 326,1	40,3	300,0
Bremen	1978	118,7	25,0	-	447,2	374,0	119,5	908,8	33,0	84,0
	1981	115,5	-	-	698,2	172,0	136,0	716,1	18,5	124,0
Nordrhein-Westfalen	1978	4 161,5	124,9	8 110,6	5 366,2	1 891,2	1 661,8	12 053,4	1 402,4	3 736,3
	1981	3 690,2	5,3	4 504,7	7 458,6	2 180,1	1 997,6	15 596,4	513,9	3 844,4
RB Düsseldorf		1 840,5	0,0	301,0	3 851,6	1 891,0	1 435,2	13 606,9	463,2	3 471,4
Köln		563,4	2,4	0,0	411,0	6,1	0,4	105,8	0,0	0,0
Münster		781,1	1,0	4 203,5	2 274,2	259,6	560,0	1 448,2	47,5	373,0
Detmold		186,1	1,5	0,0	624,6	4,5	0,0	267,5	0,0	0,0
Arnsberg		319,1	0,4	0,2	297,2	18,9	2,0	168,1	3,2	0,0
Hessen	1978	821,9	26,0	253,9	716,4	617,3	964,5	1 679,1	702,8	2 472,6
	1981	836,0	6,4	31,8	1 099,9	864,8	665,4	3 123,9	659,0	2 679,1
RB Darmstadt		673,8	2,7	29,0	886,7	761,0	640,0	2 938,9	591,1	2 634,1
Gießen		74,2	1,2	2,3	131,7	43,0	5,9	141,9	5,2	5,0
Kassel		88,1	2,6	0,5	81,5	60,8	19,5	43,1	62,7	40,0
Rheinland-Pfalz	1978	645,2	24,0	..	248,8	2,2	-	233,6	4,7	-
	1981	779,3	15,0	..	290,0	2,2	-	241,4	8,3	20,5
RB Koblenz		164,3	10,0	20,7	68,2	1,8	-	49,5	5,3	-
Trier		52,9	3,5	-	9,8	-	-	4,0	-	0,5
Rheinhesen-Pfalz ..		562,2	1,5	..	212,0	0,4	-	187,9	3,0	20,0
Baden-Württemberg	1978	2 288,5	35,8	99,0	805,0	61,5	33,8	938,9	4,1	442,3
	1981	2 195,1	39,8	103,7	1 111,8	44,6	52,0	1 079,8	82,2	167,9
RB Stuttgart		962,7	1,1	0,3	505,9	32,2	40,0	327,0	1,5	107,0
Karlsruhe		649,1	1,9	95,0	295,8	9,6	-	41,0	-	0,3
Freiburg		346,1	18,5	8,4	148,9	1,6	-	252,4	0,4	-
Tübingen		237,2	18,4	-	161,2	1,2	12,0	459,4	80,3	60,6
Bayern	1978	3 277,7	16,1	1 950,1	2 019,0	284,6	108,9	3 525,2	163,4	476,5
	1981	3 056,2	37,9	2 410,2	2 342,3	398,6	117,1	3 865,6	502,4	647,0
RB Oberbayern		951,9	12,1	5,7	652,2	8,6	0,4	184,5	5,7	7,0
Niederbayern		271,2	0,5	1 006,6	33,2	1,1	0,2	32,0	1,5	0,0
Oberpfalz		206,6	1,0	0,8	33,0	2,0	-	356,1	2,0	-
Oberfranken		162,4	1,0	1 301,0	133,9	167,1	-	377,4	132,8	30,0
Mittelfranken		595,4	3,0	1,3	468,5	52,4	51,5	1 023,8	155,3	150,0
Unterfranken		485,9	16,0	57,5	703,6	122,0	50,0	1 375,9	3,8	380,0
Schwaben		382,8	4,4	37,4	318,0	45,5	15,0	516,0	201,4	80,0
Saarland	1978	115,7	1,0	..	60,2	0,2	-	99,7	-	-
	1981	148,1	0,2	..	73,7	3,5	2,0	5,0	-	-
Berlin (West)	1978	501,4	-	-	317,1	-	-	17,6	-	-
	1981	509,8	-	-	301,4	-	-	21,3	-	-

10 Anbau von Zierpflanzen

10.2 In Unterglasanlagen

1 000 Stück

Land Regierungsbezirk	Jahr	Topf- und Ballenpflanzen								
		sonstige blühende Topfpflanzen 1)			Grün- und Blattpflanzen 2)			Kakteen		
		Fertig- ware	Halb- fertigware	Jung- pflanzen	Fertig- ware	Halb- fertigware	Jung- pflanzen	Fertig- ware	Halb- fertigware	Jung- pflanzen
Bundesgebiet	1969	27 883,7	4 976,1	16 172,5	.	.	.	2 690,3	1 211,9	1 615,8
	1972	74 654,5	3 364,9	127 161,9	25 102,9	4 409,9	12 252,3	3 487,6	674,4	999,7
	1975	71 422,0	3 070,1	123 391,2	25 943,3	3 710,6	10 481,9	5 121,4	1 190,2	1 957,2
	1978	84 035,1	4 394,7	105 179,9	33 876,2	4 367,4	12 259,3	5 444,9	1 628,3	2 446,3
	1981	94 962,6	4 254,9	105 326,8	42 698,1	7 359,3	16 227,2	8 607,3	896,1	2 428,2
Schleswig-Holstein	1978	3 657,8	53,7	735,5	1 399,9	56,8	53,9	181,9	0,4	2,2
	1981	4 700,2	297,5	4 102,1	1 837,5	1 365,4	43,8	290,0	-	-
Hamburg	1978	2 738,5	15,2	9,5	717,1	1 000,4	190,0	111,6	-	-
	1981	1 755,9	453,0	-	715,6	1 777,3	37,8	37,6	8,0	-
Niedersachsen	1978	9 601,4	263,8	5 082,2	5 903,6	317,1	616,9	756,5	14,6	37,4
	1981	13 374,1	324,0	4 189,9	9 454,6	579,6	653,8	1 083,9	3,1	1 500,7
RB Braunschweig		826,9	10,5	30,5	362,5	31,1	7,4	17,8	0,3	0,3
Hannover		2 814,6	84,0	3 153,0	5 048,8	210,6	159,4	389,8	1,1	1 500,2
Lüneburg		2 066,0	104,1	344,0	762,0	20,9	274,5	10,4	1,3	-
Weser-Ems		7 666,5	125,5	662,4	3 281,3	317,0	212,5	665,9	0,4	0,2
Bremen	1978	835,7	159,5	110,0	498,4	14,4	15,0	238,4	200,0	-
	1981	950,9	-	153,0	546,1	12,0	5,0	504,0	-	-
Nordrhein-Westfalen	1978	23 773,0	1 174,8	4 136,9	14 111,2	694,6	6 277,9	2 177,2	223,9	623,1
	1981	21 786,4	665,2	4 972,8	15 760,1	1 275,3	6 548,2	2 936,4	333,2	362,0
RB Düsseldorf		11 463,0	487,2	1 953,0	8 168,7	327,5	5 474,2	985,5	300,0	251,5
Köln		2 718,0	14,0	19,6	2 539,7	135,7	38,6	168,4	0,0	0,5
Münster		4 060,8	114,9	1 288,1	2 934,0	736,7	1 009,5	1 758,5	12,1	90,0
Detmold		2 113,7	29,8	1 206,5	748,5	4,9	0,5	19,7	20,2	20,0
Arnsberg		1 430,9	19,4	505,6	1 369,2	70,5	25,5	4,3	0,9	0,0
Hessen	1978	2 192,8	226,3	393,0	1 383,4	213,6	578,6	83,4	23,5	39,3
	1981	2 427,9	286,0	1 186,9	1 521,3	212,1	561,2	41,0	0,2	0,6
RB Darmstadt		1 747,2	261,1	1 139,9	1 194,0	161,2	550,9	27,9	0,2	0,6
Gießen		302,9	7,7	40,8	150,7	7,3	5,0	7,3	-	-
Kassel		377,8	17,2	6,3	176,6	43,6	5,3	5,8	-	-
Rheinland-Pfalz	1978	1 710,9	..	635,6	1 089,3	144,1	1 776,6
	1981	2 104,2	113,9	..	1 590,4	135,7	1 504,9	..	49,0	..
RB Koblenz		553,8	9,5	38,0	557,3	37,7	165,3	154,9	18,0	2,2
Trier		157,1	-	-	55,7	-	-	1,4	-	-
Rheinhesen-Pfalz		1 393,4	104,4	..	977,4	98,0	1 339,6	..	31,0	..
Baden-Württemberg	1978	30 231,4	2 020,4	93 255,8	4 029,3	742,5	2 034,2	888,9	375,5	849,8
	1981	37 094,1	1 431,7	88 384,8	5 489,6	884,6	6 441,8	1 129,8	240,3	358,3
RB Stuttgart		15 172,1	1 052,3	86 439,5	2 851,6	563,3	6 222,4	838,8	164,5	276,0
Karlsruhe		9 356,5	233,5	1 527,2	1 132,1	152,8	46,6	183,1	75,2	82,3
Freiburg		6 982,4	81,1	302,8	652,5	148,9	164,4	52,4	0,1	0,0
Tübingen		5 583,2	64,9	115,3	853,4	19,6	8,4	55,5	0,4	-
Bayern	1978	6 287,2	339,1	773,5	3 292,4	1 180,4	685,1	599,8	73,4	131,4
	1981	6 642,0	654,1	1 336,4	3 660,1	1 104,9	405,8	816,7	262,4	4,3
RB Oberbayern		2 021,9	5,5	263,7	1 201,1	10,8	19,9	294,1	251,0	-
Niederbayern		315,8	2,5	410,5	170,6	1,4	5,2	5,1	-	2,0
Oberpfalz		126,2	3,0	-	105,3	4,0	1,2	6,8	1,0	-
Oberfranken		334,3	451,4	2,0	246,1	927,7	64,0	19,1	2,0	1,0
Mittelfranken		1 870,2	31,2	74,6	888,9	18,5	11,4	17,4	0,4	1,2
Unterfranken		1 549,8	126,6	368,0	584,3	137,1	240,1	14,1	7,4	0,1
Schwaben		423,9	34,0	217,6	463,8	5,5	64,1	460,2	0,7	0,1
Saarland	1978	516,2	..	44,9	371,2	3,5	31,0
	1981	586,5	29,5	..	341,1	12,5	25,0	..	-	..
Berlin (West)	1978	2 490,4	-	3,0	1 080,3	-	-	110,5	7,0	-
	1981	3 540,5	-	-	1 781,6	-	-	81,5	-	-

1) Z.B. Gloxinien, Cinerarien, Calceolarien, Anthurien, Calanchoe.

2) Poinsettien, Ficus, Monstera, Sansevieria, sonstige Grünpflanzen und Bromelien.

11 Pflanzenbestände in Baumschulen
11.1 Betriebe und Baumschulflächen

Land Regierungsbezirk	Jahr	Betriebe	Baumschulflächen				
			insgesamt	Obst- gehölze	Zier- gehölze	Forst- pflanzen	sonstige Baumschul- flächen
			Anzahl	ha			
Bundesgebiet	1975/80	4 379	17 205	1 106	9 979	3 050	3 070
	1978	4 574	17 591	1 208	10 252	3 195	2 936
	1979	4 495	18 242	1 196	10 557	3 156	3 333
	1980	4 424	18 404	1 189	10 739	3 098	3 378
	1981	4 391	18 490	1 143	10 574	3 048	3 725
Schleswig-Holstein	1980	744	4 291	171	2 527	1 171	422
	1981	720	4 258	146	2 488	1 118	506
dar. Kreis Pinneberg		553	3 569	126	2 028	1 010	406
Hamburg	1980	23	208	3	151	1	53
	1981	23	183	2	125	1	55
Niedersachsen	1980	989	3 828	155	2 456	470	747
	1981	981	4 030	161	2 516	469	884
RB Braunschweig		68	259	17	103	81	58
Hannover		121	367	39	210	13	105
Lüneburg		179	750	52	268	272	158
Weser-Ems		613	2 654	53	1 935	104	563
Bremen	1980	13	15	1	9	-	5
	1981	12	13	1	8	-	4
Nordrhein-Westfalen ...	1980	882	4 011	263	2 324	460	964
	1981	850	3 799	249	2 028	521	1 001
RB Düsseldorf		241	1 046	40	731	62	213
Köln		172	778	125	415	57	182
Münster		150	923	40	427	265	191
Detmold		128	340	31	212	21	76
Arnsberg		159	712	12	243	116	340
Hessen	1980	305	868	95	490	93	190
	1981	328	888	90	517	94	187
RB Darmstadt		251	587	50	387	41	109
Gießen		43	134	14	63	26	31
Kassel		34	167	26	66	27	47
Rheinland-Pfalz	1980	199	852	79	328	261	184
	1981	190	829	68	362	224	175
RB Koblenz		76	505	18	184	179	123
Trier		21	41	2	23	13	3
Rheinhausen-Pfalz		93	283	48	154	32	48
Baden-Württemberg	1980	692	2 082	274	1 175	297	336
	1981	700	2 205	276	1 237	307	385
RB Stuttgart		312	888	159	544	28	157
Karlsruhe		139	397	33	260	55	49
Freiburg		128	380	56	216	47	62
Tübingen		121	541	29	216	177	118
Bayern	1980	516	1 994	131	1 108	324	431
	1981	521	2 036	136	1 110	296	494
RB Oberbayern		154	638	13	405	56	164
Niederbayern		60	242	13	122	41	66
Oberpfalz		36	126	4	63	40	18
Oberfranken		74	121	33	65	7	16
Mittelfranken		58	200	6	86	31	77
Unterfranken		66	239	38	105	33	64
Schwaben		73	470	29	264	88	89
Saarland	1980	31	113	13	59	21	20
	1981	35	118	13	69	18	18
Berlin (West)	1980	30	142	4	112	-	26
	1981	31	131	1	114	-	16

11 Pflanzenbestände in Baumschulen
11.2 Obstgehölze (Veredlungen mit Krone)
1 000

Land Regierungsbezirk	Jahr	Apfel		Birnen		Süß- kir- schen	Sauer- kir- schen	Pflau- men aller Art	Apri- kosen und Pfir- siche	Wal- nüsse
		auf Sämling, alle Stamm- formen	auf Typ- unter- lagen	auf Sämling, alle Stamm- formen	auf Quit- ten- unter- lagen					
Bundesgebiet	1975/80	300,0	693,5	269,9	202,6	388,7	431,9	447,7	134,6	40,7
	1978	332,2	720,1	281,1	206,7	457,5	465,4	482,2	130,9	43,5
	1979	372,9	795,8	311,6	217,5	438,4	564,6	484,6	122,0	45,9
	1980	413,8	811,2	301,7	232,0	419,4	458,1	548,3	137,1	40,9
	1981	451,0	811,6	310,2	212,7	409,0	406,4	536,8	137,7	41,3
Schleswig-Holstein	1980	23,2	86,5	36,7	11,1	35,5	41,4	47,4	2,7	1,3
	1981	19,8	90,9	33,8	11,8	26,6	30,6	42,8	11,5	0,9
dar. Kreis Pinneberg .		13,8	80,2	26,2	9,4	18,8	22,7	34,2	11,5	0,6
Hamburg	1980	2,6	3,3	1,1	1,0	3,5	2,5	2,2	-	-
	1981	1,0	2,5	1,4	0,8	3,2	2,6	2,0	-	-
Niedersachsen	1980	80,2	143,1	61,3	24,7	84,8	88,7	58,7	6,6	4,9
	1981	82,4	164,8	62,4	22,9	84,0	84,8	70,3	5,2	5,9
RB Braunschweig		10,0	14,7	6,3	4,5	9,3	11,7	8,8	0,7	0,4
Hannover		13,8	26,0	12,0	9,6	28,4	31,0	18,6	3,5	2,1
Lüneburg		24,0	88,1	16,0	0,6	9,4	20,6	16,0	0,4	0,2
Weser-Ems		34,6	36,1	28,1	8,2	36,8	21,5	26,9	0,6	3,2
Bremen	1980	1,1	0,3	0,6	0,2	0,0	0,4	0,2	0,0	-
	1981	1,6	0,1	0,7	0,1	0,0	0,4	0,2	0,0	-
Nordrhein-Westfalen	1980	57,9	209,5	46,9	66,3	91,9	133,8	187,4	27,0	7,6
	1981	78,8	183,4	53,6	61,8	87,5	123,9	158,3	26,6	6,3
RB Düsseldorf		8,9	14,3	3,7	6,1	15,7	13,5	6,6	1,8	1,5
Köln		45,0	109,6	22,2	36,1	35,9	71,6	126,5	20,2	3,1
Münster		12,3	16,8	19,4	6,7	15,2	18,2	11,7	1,2	0,2
Detmold		7,5	36,7	4,5	10,0	11,9	11,9	7,9	3,3	1,0
Arnsberg		5,1	6,0	3,8	2,9	8,9	8,7	5,6	0,2	0,5
Hessen	1980	38,4	54,0	21,9	21,2	39,1	40,5	37,2	16,0	2,8
	1981	41,4	65,0	26,1	20,4	40,3	39,2	42,2	15,3	3,6
RB Darmstadt		17,1	32,9	9,4	11,1	11,2	11,8	17,5	13,2	2,8
Gießen		6,2	7,6	3,2	1,4	4,2	4,0	3,1	0,3	0,1
Kassel		18,1	24,5	13,6	7,9	24,9	23,3	21,6	1,8	0,7
Rheinland-Pfalz	1980	12,5	58,6	8,4	15,3	25,0	38,1	44,2	21,8	2,9
	1981	12,8	50,5	7,5	12,2	22,7	34,2	48,9	19,5	2,2
RB Koblenz		5,6	17,1	4,1	4,1	8,1	19,0	8,4	4,3	1,1
Trier		2,4	0,6	0,8	0,1	1,2	0,6	1,0	0,2	0,2
Rheinessen-Pfalz .		4,8	32,8	2,6	8,0	13,3	14,6	39,4	15,0	1,0
Baden-Württemberg	1980	104,0	166,2	59,0	63,2	71,3	64,9	89,7	47,1	11,6
	1981	107,9	156,9	57,4	51,8	69,6	45,6	94,2	44,8	10,8
RB Stuttgart		77,6	92,3	36,7	34,0	44,6	33,5	51,6	23,3	5,9
Karlsruhe		9,5	16,7	7,4	9,4	6,4	4,3	13,5	11,7	1,6
Freiburg		11,2	25,3	6,3	6,4	14,5	4,5	19,6	9,2	2,3
Tübingen		9,6	22,7	6,9	2,0	4,0	3,4	9,4	0,6	0,9
Bayern	1980	82,8	79,3	59,0	25,5	63,4	41,0	73,7	14,8	9,4
	1981	93,5	77,7	60,3	25,0	66,1	36,8	65,5	13,7	10,8
RB Oberbayern		17,7	3,7	4,6	0,8	3,7	1,6	4,3	0,2	0,2
Niederbayern		10,1	7,3	5,9	2,7	6,8	1,5	4,7	0,5	3,0
Oberpfalz		3,0	2,2	2,7	0,4	2,6	0,8	1,4	0,4	0,1
Oberfranken		24,1	17,3	20,8	7,8	26,9	7,0	19,6	1,8	0,7
Mittelfranken		5,2	2,7	3,7	1,0	3,6	2,0	4,9	0,5	0,3
Unterfranken		21,2	27,2	12,5	8,3	16,7	15,8	23,0	9,9	5,0
Schwaben		12,2	17,3	10,1	4,0	5,8	8,2	7,6	0,5	1,5
Saarland	1980	10,0	10,0	5,8	3,3	4,7	5,3	6,9	1,0	0,3
	1981	11,0	19,5	6,0	5,7	8,6	7,4	12,1	1,0	0,7
Berlin (West)	1980	1,1	0,4	1,0	0,2	0,2	1,5	0,7	0,1	0,1
	1981	0,9	0,3	0,9	0,2	0,4	0,9	0,3	0,2	0,1

11 Pflanzenbestände in Baumschulen

11.3 Ziergehölze*)

1 000

Land Regierungsbezirk	Jahr	Laubbäume (einschl. Heister)	Laubbab- werfende Zier- sträucher	Nadel- gehölze	Hecken- pflanzen	Rhodo- dendron und Freiland- azaleen	Boden- decker (immer- grüne und laubab- werfende)	Sonstige immer- grüne Zierge- hölze	Rosen-	
									vered- lungen	unter- lagen
Bundesgebiet	1975/80	16 924,5	30 094,1	27 076,9	25 534,5	9 335,4	36 423,9	13 483,4	32 260,4	70 456,6
	1978	18 951,0	29 499,0	27 550,0	24 943,5	9 843,2	45 513,1	15 263,6	32 008,1	70 231,3
	1979	16 902,7	31 084,4	26 982,2	25 685,8	10 135,0	41 064,3	14 268,8	32 758,7	64 706,3
	1980	17 301,5	30 739,3	28 505,2	26 157,0	10 634,5	37 811,1	13 947,4	31 466,3	70 031,8
	1981	16 913,5	26 541,2	28 224,7	25 875,1	10 797,5	36 778,6	13 522,7	27 274,9	61 712,6
Schleswig-Holstein	1980	4 439,2	15 728,5	8 694,9	9 995,9	736,2	7 769,2	2 886,1	13 061,8	63 787,6
	1981	4 571,6	13 038,1	8 702,2	9 617,8	742,8	7 301,1	3 197,7	11 261,5	55 845,5
dar. Kreis Pinneberg		3 796,8	11 287,1	7 445,8	8 307,8	662,6	6 135,5	2 606,6	9 769,0	54 399,5
Hamburg	1980	117,2	272,5	166,2	167,9	57,5	219,0	134,5	401,1	126,0
	1981	64,1	221,6	134,6	117,7	49,8	296,4	99,9	353,4	77,5
Niedersachsen	1980	1 997,1	3 143,6	8 618,9	2 866,2	8 949,0	8 062,1	7 976,3	3 290,9	776,1
	1981	1 924,1	3 093,7	8 947,7	3 112,7	9 190,9	8 451,0	8 067,9	2 992,5	725,0
RB Braunschweig		51,1	300,5	195,8	122,5	12,2	171,7	32,5	302,4	22,0
Hannover		156,4	326,6	443,5	266,3	130,0	604,1	100,9	712,5	85,1
Lüneburg		549,1	376,7	754,9	601,4	193,9	857,4	328,7	398,0	382,1
Weser-Ems		1 167,5	2 089,9	7 553,4	2 122,5	8 854,9	6 817,9	7 605,8	1 579,6	235,9
Bremen	1980	0,6	2,7	13,0	11,7	4,7	8,0	1,7	49,5	-
	1981	0,6	2,4	10,1	10,8	4,3	6,1	1,1	41,7	-
Nordrhein-Westfalen	1980	3 602,5	4 452,2	4 243,0	3 070,6	667,8	9 392,5	1 661,3	5 823,2	4 482,7
	1981	3 540,3	3 095,1	3 946,3	2 681,5	579,8	8 913,0	1 137,9	4 524,7	4 260,7
RB Düsseldorf		1 752,5	1 213,1	1 188,8	698,6	229,6	3 908,6	373,7	1 279,8	490,5
Köln		502,7	778,2	727,8	543,7	54,0	1 372,1	98,7	1 317,2	575,1
Münster		922,8	413,5	777,6	861,9	172,6	1 364,4	291,5	978,9	3 052,0
Detmold		138,4	303,4	516,0	284,2	71,5	796,6	252,5	569,7	134,8
Arnsberg		224,0	386,8	736,0	293,0	52,2	1 471,4	121,5	379,1	8,3
Hessen	1980	574,3	959,6	879,0	746,0	70,1	765,8	190,3	4 560,8	20,0
	1981	428,7	937,1	857,5	796,4	69,9	812,2	117,8	4 154,9	-
RB Darmstadt		365,2	760,6	589,8	536,7	26,2	581,7	92,8	3 906,9	-
Gießen		44,0	97,4	137,5	140,8	39,8	100,3	11,6	66,2	-
Kassel		19,4	79,1	130,2	118,9	3,9	130,2	13,4	181,9	-
Rheinland-Pfalz	1980	1 948,4	497,8	606,1	709,5	29,4	1 618,8	170,6	632,5	238,3
	1981	1 821,7	668,7	555,7	837,0	27,1	1 506,7	66,5	600,2	235,6
RB Koblenz		1 716,6	511,3	284,6	674,2	23,4	814,7	21,2	373,9	229,5
Trier		17,1	59,3	47,5	37,0	0,7	109,5	12,5	54,8	1,0
Rheinhessen-Pfalz		88,0	98,1	223,6	125,8	2,9	582,6	32,8	171,5	5,1
Baden-Württemberg	1980	3 098,1	3 034,6	2 807,7	5 495,3	70,7	7 023,7	683,8	2 218,2	357,8
	1981	3 147,6	3 014,5	2 588,0	5 724,3	76,6	6 550,5	549,1	2 055,0	361,6
RB Stuttgart		531,2	1 227,1	1 213,5	1 822,9	14,0	2 913,3	172,6	1 348,9	104,5
Karlsruhe		1 203,3	738,1	586,9	680,6	32,1	1 635,0	243,6	153,0	105,6
Freiburg		155,6	448,0	370,2	359,0	26,6	1 235,6	88,9	392,1	122,0
Tübingen		1 257,4	601,3	417,4	2 861,8	4,0	766,6	44,1	161,0	29,5
Bayern	1980	1 353,1	2 098,6	2 096,7	2 781,5	35,3	2 494,7	160,7	1 294,8	226,2
	1981	1 230,5	2 059,0	2 217,5	2 783,6	41,9	2 473,9	215,9	1 159,5	202,9
RB Oberbayern		337,8	481,7	710,6	772,7	12,6	1 016,6	81,1	179,7	49,1
Niederbayern		141,1	164,5	249,6	289,6	4,5	260,4	17,6	59,6	19,8
Oberpfalz		78,0	90,5	91,9	97,3	3,9	48,8	6,8	65,5	26,0
Oberfranken		67,3	106,5	147,0	111,7	3,3	156,5	17,0	203,1	55,0
Mittelfranken		96,3	157,1	183,0	203,5	6,7	121,4	16,4	144,6	22,0
Unterfranken		171,0	214,9	261,2	205,8	1,5	222,9	19,7	105,3	3,0
Schwaben		338,9	843,9	574,2	1 103,2	9,3	647,3	57,3	401,7	28,0
Saarland	1980	50,6	210,2	257,7	235,4	6,3	329,8	46,6	107,7	12,4
	1981	60,1	131,6	133,6	138,5	7,1	336,5	50,3	110,8	0,2
Berlin (West)	1980	120,4	339,0	122,0	77,0	7,5	127,5	35,5	25,8	4,7
	1981	124,1	279,4	131,5	54,6	7,1	131,2	18,6	20,8	3,6

*) Nur anzuchtmäßig abgeschlossene Bestände.

11 Pflanzenbestände in Baumschulen

11.4 Forstpflanzen*)

1 000

Land Regierungsbezirk	Jahr	Insgesamt	Nadelholzpflanzen				Laubholzpflanzen			
			zu- sammen	darunter			zu- sammen	darunter		
				Fichten	Tannen und Douglasien	Kiefern		Eichen	Rot- buchen	Roterlen
Bundesgebiet	1975/80	1 464 356	1 187 685	690 667	111 583	188 094	276 671	45 232	68 013	25 843
	1978	1 506 411	1 206 416	688 066	104 638	226 862	299 995	46 780	82 243	27 970
	1979	1 377 261	1 122 138	629 240	116 127	183 981	255 123	36 691	51 648	26 247
	1980	1 309 333	1 058 286	590 379	113 969	148 141	251 047	36 160	33 375	24 361
	1981	1 204 309	944 861	536 021	89 271	131 620	259 448	39 775	58 765	22 095
Schleswig-Holstein ...	1980	676 346	523 754	254 275	47 747	74 348	152 592	18 487	17 147	13 537
	1981	635 618	472 024	235 860	40 404	65 189	163 594	21 140	40 985	12 799
dar.: Kreis Pinneberg		599 510	444 373	219 571	39 021	63 321	155 137	19 141	39 828	11 670
Hamburg	1980	330	263	38	25	13	67	15	1	11
	1981	254	234	38	17	14	20	10	1	9
Niedersachsen	1980	152 867	130 161	62 648	12 832	34 511	22 706	7 173	2 559	4 204
	1981	143 670	118 736	57 329	10 182	33 005	24 934	6 831	4 809	3 850
RB Braunschweig		42 864	34 587	15 877	3 279	8 190	8 277	1 420	1 632	590
Hannover		1 855	1 671	1 430	1	1	184	131	2	12
Lüneburg		77 090	63 716	32 190	4 286	20 244	13 374	4 321	2 674	2 485
Weser-Ems		21 861	18 762	7 832	2 616	4 570	3 099	959	501	763
Bremen	1980	-	-	-	-	-	-	-	-	-
	1981	3 649	3 649	2 500	49	-	-	-	-	-
Nordrhein-Westfalen ..	1980	145 637	116 274	69 008	11 299	12 699	29 363	4 735	9 088	2 997
	1981	116 307	89 705	52 657	8 025	7 777	26 602	6 541	6 200	2 622
RB Düsseldorf		3 833	2 448	1 039	241	689	1 385	289	427	150
Köln		6 353	4 477	3 509	253	35	1 876	514	532	78
Münster		51 094	31 777	9 702	5 020	6 799	19 317	4 363	3 871	2 117
Detmold		2 335	2 014	1 669	56	42	321	70	185	25
Arnsberg		52 694	48 990	35 740	2 456	210	3 704	1 306	1 186	251
Hessen	1980	24 380	20 429	13 355	3 410	1 264	3 951	1 133	392	226
	1981	27 032	22 021	13 332	2 862	3 192	5 011	955	1 426	143
RB Darmstadt		10 453	6 634	2 255	1 200	2 360	3 819	720	1 295	80
Gießen		9 189	8 695	6 195	1 277	32	494	-	71	63
Kassel		7 390	6 692	4 882	385	800	698	235	60	-
Rheinland-Pfalz	1980	93 304	74 783	42 992	20 964	5 969	18 521	1 096	535	523
	1981	82 415	64 880	36 865	14 095	7 278	17 535	1 055	2 516	349
RB Koblenz		69 147	53 714	32 562	10 392	5 121	15 433	563	1 485	292
Trier		2 522	2 419	856	1 195	9	103	10	23	12
Rheinhesen-Pfalz		10 746	8 747	3 447	2 508	2 148	1 999	482	1 008	45
Baden-Württemberg	1980	101 706	88 321	68 709	10 250	5 139	13 385	1 470	2 077	1 308
	1981	89 664	77 928	61 884	8 386	3 989	11 736	1 410	1 585	1 000
RB Stuttgart		7 937	7 111	6 292	420	317	826	108	160	83
Karlsruhe		15 815	11 860	7 417	1 263	1 755	3 955	334	487	270
Freiburg		11 664	10 725	7 021	2 856	457	939	200	20	116
Tübingen		54 248	48 232	41 154	3 847	1 460	6 016	768	918	531
Bayern	1980	109 269	99 457	76 004	6 192	14 088	9 812	1 481	1 541	1 530
	1981	102 083	93 037	73 636	5 001	10 947	9 046	1 283	1 003	1 323
RB Oberbayern		10 005	9 165	8 023	318	407	840	4	177	178
Niederbayern		8 088	7 755	7 242	143	148	333	40	24	113
Oberpfalz		18 544	17 580	14 736	205	1 934	964	60	219	226
Oberfranken		2 156	2 030	1 564	23	295	126	1	30	-
Mittelfranken ...		15 324	14 536	9 930	733	3 545	788	95	210	203
Unterfranken		20 654	17 384	10 685	2 260	3 203	3 270	327	197	418
Schwaben		27 312	24 588	21 455	1 319	1 415	2 724	755	145	185
Saarland	1980	5 494	4 844	3 350	1 250	110	650	570	35	25
	1981	3 618	2 648	1 920	250	228	970	550	240	-
Berlin (West)	1980	-	-	-	-	-	-	-	-	-
	1981	-	-	-	-	-	-	-	-	-

*) Ein- bis dreijährige Sämlinge und zwei- bis fünfjährige verschulte Pflanzen zusammen.

12 Weinmosternte
12.1 Insgesamt

Land Reg.-Bezirk Anbaugebiet/Bereich	Jahr	Reb- fläche im Ertrag	Mostertrag				Davon geeignet für					
			je ha	ins- gesamt	durch- schnittlich (r)		Tafelwein		Qualitätswein		Qualitätsw Wein mit Prädikat	
					Most- ge- wicht	Säure- gehalt	Most- menge	durch- schnitt- liches Most- gewicht	Most- menge	durch- schnitt- liches Most- gewicht	Most- menge	durch- schnitt- liches Most- gewicht
			ha	hl	Grad Öchsle	Pro- mille	hl	Grad Öchsle	hl	Grad Öchsle	hl	Grad Öchsle
Bundesgebiet	1975/80	87 498	92,2	8 066 989	74	9,9	290 416	57	4 361 982	68	3 414 591	83
	1978	88 917	82,1	7 297 401	69	11,2	260 098	53	5 393 896	67	1 643 407	80
	1979	87 592	93,4	8 180 564	76	9,2	67 256	58	4 019 721	70	4 093 587	82
	1980	89 485	51,8	4 634 960	71	11,8	128 053	53	3 021 211	67	1 485 696	80
	1981	89 007	80,4	7 159 176	74	9,3	102 978	56	3 925 406	69	3 130 792	81
Nordrhein-Westfalen	1980	5	7,3	38	72	16,0	-	-	18	70	20	74
	1981	9	59,3	504	90	8,0	-	-	-	-	504	90
Hessen	1980	3 004	29,7	89 278	68	15,9	1 575	54	70 844	66	16 859	78
	1981	2 998	65,1	195 163	70	11,4	4 405	56	143 366	68	47 392	78
Hessische Bergstraße Rheingau		342	76,7	26 244	72	10,2	-	-	18 429	69	7 815	79
		2 656	63,6	168 919	70	11,6	4 405	56	124 937	68	39 577	78
Rheinland-Pfalz	1980	59 025	57,4	3 390 249	70	11,9	115 224	52	2 202 411	66	1 072 614	80
	1981	57 851	91,7	5 305 339	73	9,4	90 764	56	2 924 671	68	2 289 904	80
RB Koblenz		7 609	73,2	556 875
Trier		9 089	101,4	921 231
Rheinhausen-Pfalz		41 153	93,0	3 827 233
Ahr		366	38,4	14 039	74	11,9	.	.	6 251	66	7 788	80
Mittelrhein		728	61,8	44 986	71	11,6	1 521	54	23 722	65	19 743	79
Bacharach		347	52,0	18 051	67	12,6	626	52	13 961	65	3 444	79
Rhein-Burgengau		381	70,7	26 935	74	10,9	895	55	9 741	66	16 299	79
Mosel-Saar-Ruwer		11 373	102,1	1 161 259	68	11,3	26 512	53	703 981	65	430 766	75
Bernkastel		6 837	114,0	779 193	69	11,2	14 370	54	434 501	65	330 322	75
Obermosel		972	81,8	79 547	63	11,8	1 418	55	71 382	62	6 747	76
Saar-Ruwer		1 597	57,3	91 578	67	12,3	9 714	53	58 020	66	23 844	75
Zell/Mosel		1 967	107,2	210 941	69	11,1	1 010	50	140 078	66	69 853	75
Nahe		4 133	60,3	249 382	73	9,9	2 504	53	127 300	67	119 578	79
Bad Kreuznach		2 665	67,1	178 803	73	9,7	2 272	53	83 888	68	92 643	78
Schloß-Böckelheim		1 468	48,1	70 579	71	10,3	232	56	43 412	66	26 935	79
Rheinhausen		21 245	77,9	1 654 182	75	8,7	431	53	786 697	69	867 054	81
Bingen		7 059	72,7	513 401	76	8,8	-	-	232 759	70	280 642	80
Nierstein		8 461	78,2	661 468	75	8,8	431	53	337 723	69	323 314	81
Wonnegau		5 725	83,7	479 313	75	8,5	-	-	216 215	68	263 098	82
Rheinpfalz		20 006	109,0	2 181 491	73	8,7	59 796	57	1 276 720	68	844 975	82
Südliche Wein- straße		10 923	112,9	1 232 726	73	8,6	37 274	57	754 244	68	441 208	82
Mittelhaardt-Deut- sche Weinstr.		9 083	104,5	948 765	74	8,8	22 522	58	522 476	68	403 767	82
Baden-Württemberg	1980	23 459	44,0	1 031 439	74	11,4	9 756	59	665 918	70	355 765	81
	1981	23 758	61,8	1 468 665	77	8,8	6 605	61	771 950	73	690 110	82
Württemberg ¹⁾		8 997	54,1	486 289	76	9,3	1 059	54	149 199	70	336 031	79
Remstal-Stuttgart		1 548	70,8	109 643	79	8,6	-	-	11 978	70	97 665	80
Württembergisch Unterland		7 000	52,3	366 164	76	9,4	48	55	132 582	70	233 534	79
Kocher-Jagst- Tauber		430	22,8	9 798	72	9,6	1 011	54	4 639	70	4 148	79
Baden		14 761	66,6	982 376	78	8,6	5 546	62	622 751	74	354 079	84
Badische Bergstr.- Kraichgau		2 145	61,5	131 823	76	8,7	1 057	63	77 799	72	52 967	83
Badisches Fran- kenland		650	18,4	11 966	77	7,9	8	50	5 772	73	6 186	81
Bodensee		352	47,4	16 700	77	10,3	460	63	12 734	75	3 506	85
Markgräflerland		2 945	60,3	177 708	75	8,2	399	63	127 850	72	49 459	83
Kaiserstuhl-Tuni- berg		4 918	75,8	372 884	80	8,4	794	60	224 682	75	147 408	86
Breisgau		1 627	78,2	127 195	77	8,6	1 828	63	80 241	74	45 126	83
Ortenau		2 124	67,8	144 100	77	9,7	1 000	63	93 673	74	49 427	84
Bayern	1980	3 904	30,7	119 775	75	11,7	1 498	57	79 427	71	38 850	84
	1981	4 303	42,5	183 007	80	7,7	441	59	80 597	74	101 969	85
RB Unterfranken		4 111	43,7	179 789	80	7,7	431	59	78 611	74	100 747	85
Maindreieck		3 130	46,4	145 336	79	7,5	324	59	70 049	74	74 963	84
Mainviereck		199	36,8	7 333	76	8,8	9	59	5 724	73	1 600	85
Steigerwald		782	34,7	27 120	87	8,8	98	58	2 838	76	24 184	80
RB Mittelfranken		179	15,8	2 831	78	11,2	10	55	1 661	74	1 160	86
Ubrige Gebiete		13	29,8	387	73	8,5	-	-	325	72	62	79
Saarland	1980	88	47,6	4 181	70	14,0	-	-	2 593	65	1 588	75
	1981	88	73,9	6 498	73	10,0	763	57	4 822	68	913	74

1) Einschl. sonstiger Lagen, die keiner Großlage zugeordnet sind.

12 Weinmosternte

12.2 Weißmost

Land Reg.-Bezirk Anbaugbiet/Bereich	Jahr	Mostertrag					Davon geeignet für					
		Reb- fläche im Ertrag	je ha	ins- gesamt	durch- schnittliches (r)		Tafelwein		Qualitätswein		Qualitätswein mit Prädikat	
					Most- ge- wicht	Säure- gehalt	Most- menge	durch- schnitt- liches Most- gewicht	Most- menge	durch- schnitt- liches Most- gewicht	Most- menge	durch- schnitt- liches Most- gewicht
ha	hl	Grad Öchsle	Pro- mille	hl	Grad Öchsle	hl	Grad Öchsle	hl	Grad Öchsle	hl		
Bundesgebiet	1975/80	77 005	91,0	7 005 595	74	9,9	252 398	56	3 617 201	68	3 135 996	83
	1978	78 283	81,5	6 383 950	70	11,2	226 180	53	4 587 450	67	1 570 320	79
	1979	77 547	91,8	7 117 932	76	9,2	64 902	58	3 327 910	70	3 725 120	82
	1980	79 128	50,4	3 991 891	71	11,9	119 825	52	2 528 302	67	1 343 764	80
	1981	78 696	82,1	6 458 732	74	9,3	80 081	56	3 512 512	69	2 866 139	80
Nordrhein-Westfalen	1980	5	7,3	38	72	16,0	-	-	18	70	20	74
	1981	9	59,3	504	90	8,0	-	-	-	-	504	90
Hessen	1980	2 898	30,0	86 954	67	16,0	1 575	54	69 338	65	16 041	77
	1981	2 893	65,6	189 724	70	11,4	4 382	56	139 416	68	45 926	78
Hessische Bergstraße		338	76,9	25 991	72	10,2	-	-	18 369	69	7 622	78
Rheingau		2 555	64,1	163 733	70	11,6	4 382	56	121 047	68	38 304	78
Rheinland-Pfalz	1980	56 194	56,3	3 161 331	70	12,0	111 005	52	2 003 898	66	1 046 428	80
	1981	55 145	91,3	5 036 870	73	9,4	68 586	55	2 707 850	68	2 260 434	80
RB Koblenz		7 361	74,3	547 180
Trier		9 088	101,4	921 179
Rheinhesen-Pfalz		38 696	92,2	3 568 511
Ahr		150	49,4	7 410	70	12,5	.	.	4 082	66	3 328	76
Mittelrhein		721	61,8	44 539	71	11,6	1 521	54	23 544	65	19 474	79
Bacharach		346	52,0	17 986	67	12,6	626	52	13 952	65	3 408	79
Rhein-Burgengau		375	70,8	26 553	74	10,9	895	55	9 592	66	16 066	79
Mosel-Saar-Ruwer		11 371	102,1	1 161 141	68	11,3	26 512	53	703 911	65	430 718	75
Bernkastel		6 837	114,0	779 193	69	11,2	14 370	54	434 501	65	330 322	75
Obermosel		972	81,8	79 547	63	11,8	1 418	55	71 382	62	6 747	76
Saar-Ruwer		1 596	57,3	91 526	67	12,3	9 714	53	58 007	66	23 805	75
Zell/Mosel		1 966	107,3	210 875	69	11,1	1 010	50	140 021	66	69 844	75
Nahe		4 100	60,1	246 435	73	9,9	2 504	53	124 766	67	119 165	79
Bad Kreuznach		2 638	66,8	176 118	73	9,7	2 272	53	81 494	68	92 352	78
Schloß-Böckelheim		1 462	48,1	70 317	71	10,3	232	56	43 272	66	26 813	79
Rheinhesen		20 492	77,7	1 592 217	75	8,7	431	53	732 932	69	858 854	81
Bingen		6 705	72,6	487 093	76	8,8	-	-	210 437	70	276 656	80
Nierstein		8 304	78,2	649 067	75	8,8	431	53	327 265	69	321 371	81
Wonnegau		5 483	83,2	456 057	76	8,5	-	-	195 230	68	260 827	82
Rheinpfalz		18 311	108,4	1 985 128	74	8,7	37 618	57	1 118 615	69	828 895	82
Südliche Wein- straße		10 527	112,8	1 187 164	73	8,6	33 899	57	721 745	69	431 520	82
Mittelhaardt-Deut- sche Weinstr.		7 784	102,5	797 964	75	8,9	3 719	57	396 870	69	397 375	82
Baden-Württemberg	1980	16 103	38,6	621 741	74	11,0	5 747	57	374 109	71	241 885	81
	1981	16 318	64,0	1 043 847	77	8,6	5 909	61	581 110	72	456 828	82
Württemberg ¹⁾		4 597	54,6	251 013	77	9,3	968	54	71 678	70	178 367	80
Remstal-Stuttgart		818	75,5	61 722	81	8,7	-	-	4 903	70	56 819	82
Württembergisch Unterland		3 389	53,1	180 030	76	9,5	-	-	62 705	70	117 325	79
Kocher-Jagst- Tauber		382	23,4	8 955	72	9,6	968	54	4 070	70	3 917	79
Baden		11 721	67,6	792 834	77	8,4	4 941	62	509 432	73	278 461	83
Badische Bergstr.- Kraichgau		1 875	62,0	116 318	76	8,7	894	63	67 576	72	47 848	83
Badisches Fran- kenland		610	18,4	11 223	77	7,7	-	-	5 147	73	6 076	80
Bodensee		205	45,1	9 252	75	9,1	228	60	6 943	72	2 081	83
Markgräflerland		2 669	61,0	162 699	75	8,1	380	63	119 590	72	42 729	82
Kaiserstuhl-Tuni- berg		3 581	79,6	284 937	78	7,9	794	60	175 666	74	108 477	85
Breisgau		1 308	81,9	107 090	76	8,4	1 742	62	67 635	73	37 713	82
Ortenau		1 473	68,8	101 315	76	9,6	903	63	66 875	73	33 537	82
Bayern	1980	3 840	30,6	117 646	75	11,7	1 498	57	78 346	71	37 802	84
	1981	4 243	42,7	181 289	80	7,7	441	59	79 314	74	101 534	85
RB Unterfranken		4 051	44,0	178 071	80	7,5	431	59	77 328	74	100 312	85
Maindreieck		3 108	46,6	144 808	79	7,5	324	59	69 687	74	74 797	84
Mainviereck		170	36,7	6 235	76	8,8	9	59	4 834	73	1 392	85
Steigerwald		773	35,0	27 028	87	8,8	98	58	2 807	76	24 123	88
RB Mittelfranken		179	15,8	2 831	78	11,2	10	55	1 661	74	1 160	86
Ubrige Gebiete		13	29,8	387	73	8,5	-	-	325	72	62	79
Saarland	1980	88	47,6	4 181	70	14,0	-	-	2 593	65	1 588	75
	1981	88	73,9	6 498	73	10,0	763	57	4 822	68	913	74

1) Einschl. sonstiger Lagen, die keiner Großlage zugeordnet sind.

12 Weinmosternte
12.3 Rotmost*)

Land Reg.-Bezirk Anbaugebiet/Bereich	Jahr	Reb- fläche im Ertrag	Mostertrag				Davon geeignet für					
			je ha	ins- gesamt	durch- schnittliches (r)		Tafelwein		Qualitätswein		Qualitätswein mit Prädikat	
					Most- ge- wicht	Säure- gehalt	Most- menge	durch- schnitt- liches Most- gewicht	Most- menge	durch- schnitt- liches Most- gewicht	Most- menge	durch- schnitt- liches Most- gewicht
			ha	hl	Grad Öchsle	Pro- mille	hl	Grad Öchsle	hl	Grad Öchsle	hl	Grad Öchsle
Bundesgebiet	1975/80	10 493	101,2	1 061 394	72	9,9	38 018	58	744 781	68	278 595	83
	1978	10 634	85,9	913 451	68	10,9	33 918	57	806 446	67	73 087	84
	1979	10 045	105,8	1 062 632	75	9,1	2 354	61	691 811	71	368 467	81
	1980	10 357	62,1	643 069	71	11,4	8 228	58	492 909	68	141 932	81
	1981	10 311	67,9	700 444	75	9,1	22 897	58	412 894	71	264 653	82
Nordrhein-Westfalen	1980	-	-	-	-	-	-	-	-	-	-	-
	1981	-	-	-	-	-	-	-	-	-	-	-
Hessen	1980	106	21,9	2 324	75	12,9	-	-	1 506	70	818	83
	1981	105	51,8	5 439	74	10,2	23	58	3 950	71	1 466	81
Hessische Bergstraße		4	63,3	253	81	9,1	-	-	60	72	193	84
Rheingau		101	51,4	5 106	74	10,3	23	58	3 890	71	1 273	81
Rheinland-Pfalz	1980	2 831	80,9	228 918	67	10,2	4 219	55	198 513	66	26 186	81
	1981	2 706	99,2	263 469	68	8,5	22 178	58	216 821	67	29 470	82
RB Koblenz		248	39,1	9 695
Trier		1
Rheinhausen-Pfalz		2 457	105,3	258 722
Ahr		216	30,7	6 629	77	11,2	-	-	2 169	67	4 460	82
Mittelrhein		7
Bacharach		1
Rhein-Burgengau		6
Mosel-Saar-Ruwer		2
Bernkastel		0
Obermosel		0
Saar-Ruwer		1
Zell/Mosel		1
Nahe		33
Bad Kreuznach		27
Schloß-Böckelheim		6
Rheinhausen		753	82,3	61 965	71	8,4	.	.	53 765	69	8 200	81
Bingen		354	74,3	26 308	72	8,5	.	.	22 322	71	3 986	82
Nierstein		157	79,0	12 401	71	8,7	.	.	10 458	69	1 943	82
Wonnegau		242	96,1	23 256	69	8,3	.	.	20 985	68	2 271	79
Rheinpfalz		1 695	115,8	196 363	66	8,4	22 178	58	158 105	66	16 080	83
Südliche Wein- straße		396	115,1	45 562	69	8,5	3 375	58	32 499	66	9 688	83
Mittelhaardt-Deut- sche Weinstr.		1 299	116,1	150 801	66	8,3	18 803	58	125 606	66	6 392	84
Baden-Württemberg	1980	7 356	55,7	409 698	73	12,0	4 009	62	291 809	70	113 880	81
	1981	7 440	57,1	424 818	79	9,5	696	63	190 840	75	233 282	82
Württemberg ¹⁾		4 400	53,5	235 276	76	9,2	91	55	77 521	70	157 664	79
Remstal-Stuttgart		730	65,6	47 921	77	8,4	-	-	7 075	70	40 846	78
Württembergisch Unterland		3 611	51,5	186 134	76	9,4	48	55	69 877	70	116 209	79
Kocher-Jagst- Tauber		48	17,6	843	72	10,1	43	56	569	71	231	76
Baden		3 040	62,3	189 542	83	9,8	605	65	113 319	79	75 618	88
Badische Bergstr.- Kraichgau		270	57,4	15 505	78	8,7	163	64	10 223	74	5 119	86
Badisches Fran- kenland		40	18,6	743	77	9,9	8	50	625	76	110	85
Bodensee		147	50,7	7 448	79	11,7	232	65	5 791	78	1 425	88
Markgräflerland		276	54,4	15 009	83	9,2	19	65	8 260	80	6 730	88
Kaiserstuhl-Tuni- berg		1 337	65,8	87 947	84	9,9	-	-	49 016	80	38 931	89
Breisgau		319	63,0	20 105	82	9,5	86	65	12 606	79	7 413	88
Ortenau		651	65,7	42 785	81	9,9	97	65	26 798	78	15 890	87
Bayern	1980	64	33,3	2 129	77	12,2	-	-	1 081	71	1 048	83
	1981	60	28,6	1 718	77	9,0	-	-	1 283	72	435	86
RB Unterfranken		60	28,6	1 718	77	9,0	-	-	1 283	72	435	86
Maindreieck		22	24,0	528	78	10,9	-	-	362	72	166	85
Mainviereck		29	37,9	1 098	76	8,6	-	-	890	73	208	87
Steigerwald		9	10,2	92	82	8,4	-	-	31	77	61	84
RB Mittelfranken		-	-	-	-	-	-	-	-	-	-	-
Ubrige Gebiete		-	-	-	-	-	-	-	-	-	-	-
Saarland	1980	-	-	-	-	-	-	-	-	-	-	-
	1981	-	-	-	-	-	-	-	-	-	-	-

*) Einschl. Most aus gemischten Beständen.

1) Einschl. sonstiger Lagen, die keiner Großlage zugeordnet sind.

13 Weinmosterernte nach Rebsorten

13.1 Müller-Thurgau

Land Reg.-Bezirk Anbaugebiet/Bereich	Jahr	Reb- fläche im Ertrag	Mostertrag				Davon geeignet für		
			je ha	ins- gesamt	durchschnittl.		Tafel- wein	Quali- täts- wein	Qualitäts- wein mit Prädikat
					Most- gewicht	Säure- gehalt			
ha	hl	Grad öchsle	Pro- mille	hl					
Bundesgebiet	1978	24 465	83,9	2 051 571	71	8,6	20 458	1 436 979	594 134
	1979	24 002	83,9	2 013 329	76	7,9	22 132	1 055 426	935 771
	1980	23 983	38,7	929 046	73	9,0	6 038	479 199	443 809
	1981	24 114	88,4	2 131 396	73	8,1	22 061	1 351 612	757 723
Nordrhein-Westfalen	1980	3	7,0	21	72	16,0	-	10	11
	1981	-	-	-	-	-	-	-	-
Hessen	1980	273	20,4	5 571	73	10,2	-	2 670	2 901
	1981	268	77,2	20 683	70	8,8	298	15 902	4 483
Hessische Bergstraße		66	87,5	5 775	70	8,2	-	4 274	1 501
Rheingau		202	73,8	14 908	70	9,0	298	11 628	2 982
Rheinland-Pfalz	1980	15 409	42,1	648 774	72	9,2	4 675	349 636	294 463
	1981	15 220	99,0	1 506 917	72	8,2	17 860	936 253	552 804
RB Koblenz		1 942	69,8	135 565
Trier		2 024	96,7	195 771
Rheinhessen-Pfalz		11 254	104,5	1 175 581
Ahr		65
Mittelrhein		77
Bacharach		26
Rhein-Burgengau		51
Mosel-Saar-Ruwer		2 483	98,0	243 390	69	9,1	6 955	161 066	75 369
Bernkastel		1 750	104,4	182 700	69	9,0	3 654	116 928	62 118
Obermosel		64
Saar-Ruwer		292	47,1	13 753	66	10,0	3 301	7 151	3 301
Zell/Mosel		377	107,9	40 678	68	9,1	-	31 729	8 949
Nahe		1 244	58,9	73 277	72	8,0	508	40 514	32 255
Bad Kreuznach		803	63,3	50 830	72	8,1	508	25 923	24 399
Schloß-Böckelheim		441	50,9	22 447	71	7,8	-	14 591	7 856
Rheinhessen		6 392	88,1	563 234	74	8,0	-	277 446	285 788
Bingen		1 904	84,4	160 698	74	8,1	-	70 707	89 991
Nierstein		2 752	87,1	239 699	74	8,1	-	131 834	107 865
Wonnegau		1 736	93,8	162 837	75	7,8	-	74 905	87 932
Rheinpfalz		4 959	124,8	619 071	71	7,9	10 372	452 253	156 446
Südliche Weinstraße		3 232	129,4	418 221	71	7,9	8 364	313 666	96 191
Mittelhaardt-Deutsche Weinstr.		1 727	116,3	200 850	72	7,9	2 008	138 587	60 255
Baden-Württemberg	1980	6 402	35,6	227 959	76	8,2	1 195	102 953	123 811
	1981	6 501	78,3	508 981	74	7,9	3 642	343 184	162 155
Württemberg ¹⁾		972	59,1	57 483	75	7,7	192	13 730	43 561
Remstal-Stuttgart		202	86,6	17 493	78	7,2	-	2 601	14 892
Württembergisch Unter- land		608	60,3	36 678	74	7,9	-	9 200	27 478
Kocher-Jagst-Tauber		157	19,7	3 098	71	8,9	192	1 929	977
Baden		5 529	81,7	451 498	74	7,9	3 450	329 454	118 594
Badische Bergstr.- Kraichgau		887	75,3	66 833	74	8,1	819	43 420	22 594
Badisches Frankenland		477	17,8	8 492	77	7,5	-	3 865	4 627
Bodensee		177	43,8	7 753	73	8,8	197	5 998	1 558
Markgräflerland		871	82,7	72 064	73	7,8	242	58 533	13 289
Kaiserstuhl-Tuniberg		1 865	97,5	181 795	74	7,6	-	137 797	43 998
Breisgau		804	97,0	77 948	73	8,3	1 390	53 729	22 829
Ortenau		448	81,7	36 613	75	8,2	802	26 112	9 699
Bayern	1980	1 880	24,5	46 104	78	9,7	168	23 794	22 142
	1981	2 109	44,4	93 594	78	7,4	261	55 198	38 135
RB Unterfranken		1 994	46,2	92 142	78	7,3	251	54 014	37 877
Maindreieck		1 515	50,4	76 388	77	7,2	229	49 347	26 812
Mainviereck		85	37,1	3 156	75	8,1	9	2 765	382
Steigerwald		394	32,0	12 598	87	8,3	13	1 902	10 683
RB Mittelfranken		105	10,7	1 127	75	11,2	10	906	211
Übrige Gebiete		10	32,5	325	73	8,5	-	278	47
Saarland	1980	16	37,5	617	72	9,0	-	136	481
	1981	16	74,3	1 221	71	10,0	-	1 075	146

1) Einschl. sonstiger Lagen, die keiner Großlage zugeordnet sind.

13 Weinmosternte nach Rebsorten
13.2 Riesling, Weißer

Land Reg.-Bezirk Anbaugebiet/Bereich	Jahr	Reb- fläche im Ertrag	Mostertrag				Davon geeignet für		
			je ha	ins- gesamt	durchschnittl.		Tafel- wein	Quali- täts- wein	Qualitäts- wein mit Prädikat
					Most- gewicht	Säure- gehalt			
		ba	hl	Grad Öchsle	Pro- mille	bl			
Bundesgebiet	1978	18 419	78,8	1 450 634	64	15,3	154 932	1 147 474	148 228
	1979	17 621	110,4	1 944 544	74	11,0	11 015	835 460	1 098 069
	1980	17 699	48,5	857 696	65	16,2	49 662	676 226	131 808
	1981	17 965	85,6	1 538 633	71	11,5	28 395	891 209	619 029
Nordrhein-Westfalen	1980	1	7,3	9	72	17,0	-	4	5
	1981	-	-	-	-	-	-	-	-
Hessen	1980	2 303	31,3	72 123	66	16,9	1 565	62 625	7 933
	1981	2 307	64,3	148 383	69	12,1	4 030	115 458	28 895
Hessische Bergstraße ...		185	76,0	14 060	71	11,4	-	10 686	3 374
Rheingau		2 122	63,3	134 323	69	12,1	4 030	104 772	25 521
Rheinland-Pfalz	1980	12 052	54,4	655 942	64	16,2	45 515	507 522	102 905
	1981	12 282	97,3	1 194 610	70	11,6	24 180	679 902	490 528
RB Koblenz		2 786	84,5	235 459
Trier		5 291	109,0	576 753
Rheinhausen-Pfalz		4 205	90,9	382 398
Ahr		75	53,2	3 990
Mittelrhein		563	59,9	33 715	70	12,3	1 348	19 098	13 269
Bacharach		287	51,6	14 809	66	13,4	592	12 292	1 925
Rhein-Burgengau		276	68,5	18 906	73	11,4	756	6 806	11 344
Mosel-Saar-Ruwer		6 840	108,0	738 869	68	12,2	16 896	446 339	275 634
Bernkastel		4 339	120,9	524 585	68	12,2	10 492	304 259	209 834
Obermosel		9
Saar-Ruwer		1 144	62,2	71 157	66	13,0	6 404	49 098	15 655
Zell/Mosel		1 348	105,8	142 618	69	11,8	-	92 702	49 916
Nahe		928	59,9	55 553	70	12,4	660	30 075	24 818
Bad Kreuznach		434	76,1	33 027	70	12,2	660	14 532	17 835
Schloß-Böckelheim		494	45,6	22 526	70	12,8	-	15 543	6 983
Rheinhausen		1 115	74,7	83 299	75	10,5	-	42 939	40 360
Bingen		251	77,1	19 352	74	10,6	-	10 063	9 289
Nierstein		540	69,7	37 638	75	10,2	-	19 195	18 443
Wonnegau		324	81,2	26 309	74	11,1	-	13 681	12 628
Rheinpfalz		2 761	101,1	279 184	74	10,1	5 276	139 256	134 652
Südliche Weinstraße ..		605	96,9	58 625	70	10,2	5 276	42 210	11 139
Mittelhaardt-Deutsche Weinstraße		2 156	102,3	220 559	75	10,1	-	97 046	123 513
Baden-Württemberg	1980	3 255	38,9	126 655	68	15,9	2 422	103 294	20 939
	1981	3 285	57,9	190 097	75	10,4	185	94 480	95 432
Württemberg		2 154	53,6	115 475	75	10,3	87	46 571	68 817
Remstal-Stuttgart		321	72,0	23 108	80	9,9	-	2 144	20 964
Württembergisch Unter- land		1 797	50,9	91 469	74	10,4	-	44 069	47 400
Kocher-Jagst-Tauber ..		36	24,9	898	72	10,3	87	358	453
Baden		1 131	66,0	74 622	74	10,6	98	47 909	26 615
Badische Bergstr.- Kraichgau		406	61,6	25 019	74	10,5	10	16 386	8 623
Badisches Frankenland		2	17,0	34	69	8,5	-	19	15
Bodensee		-	-	-	-	-	-	-	-
Markgräflerland		9	45,1	406	76	9,2	-	248	158
Kaiserstuhl-Tuniberg ..		30	55,8	1 675	80	9,4	-	227	1 448
Breisgau		23	54,4	1 252	75	9,9	4	528	720
Ortenau		661	69,9	46 236	74	10,7	84	30 501	15 651
Bayern	1980	88	33,7	2 967	70	14,3	160	2 781	26
	1981	91	60,9	5 543	80	9,6	-	1 369	4 174
RB Unterfranken		91	60,9	5 543	80	9,6	-	1 369	4 174
Maindreieck		70	63,5	4 446	81	9,3	-	854	3 592
Mainviereck		15	44,1	662	74	12,3	-	513	149
Steigerwald		6	72,5	435	82	8,3	-	2	433
RB Mittelfranken		-	-	-	-	-	-	-	-
Übrige Gebiete		-	-	-	-	-	-	-	-
Saarland	1980	-	-	-	-	-	-	-	-
	1981	-	-	-	-	-	-	-	-

13 Weinmosternte nach Rebsorten
13.3 Silvaner, Grüner

Land Reg.-Bezirk Anbaugebiet/Bereich	Jahr	Reb- fläche im Ertrag	Mostertrag				Davon geeignet für		
			je ha	ins- gesamt	durchschnittl.		Tafel- wein	Quali- täts- wein	Qualitäts- wein mit Prädikat
					Most- gewicht	Säure- gehalt			
ha	bi	Grad öchsle	Pro- mille	hl					
Bundesgebiet	1978	12 448	74,1	921 828	68	11,4	17 056	778 925	125 847
	1979	11 548	85,6	968 863	75	8,5	3 723	484 713	500 447
	1980	11 062	60,7	671 536	69	12,0	15 139	537 052	119 345
	1981	10 131	69,7	706 581	73	9,0	5 399	414 276	286 906
Nordrhein-Westfalen	1980	-	-	-	-	-	-	-	-
	1981	-	-	-	-	-	-	-	-
Hessen	1980	65	31,5	2 045	69	13,4	10	1 802	233
	1981	60	66,8	4 007	70	10,0	54	3 263	1 690
Hessische Bergstraße		33	67,1	2 214	70	9,5	-	1 793	421
Rheingau		27	66,4	1 793	70	10,5	54	1 470	269
Rheinland-Pfalz	1980	8 619	63,8	549 844	68	11,8	13 554	434 425	101 865
	1981	7 714	78,0	601 753	72	9,1	4 094	370 370	227 289
RB Koblenz		967	60,6	58 625
Trier		2
Rheinessen-Pfalz		6 745	80,5	542 971
Ahr		0
Mittelrhein		10
Bacharach		6
Rhein-Burgengau		4
Mosel-Saar-Ruwer		3
Bernkastel		1
Obermosel		-
Saar-Ruwer		1
Zell/Mosel		1
Nahe		836	60,4	50 487	70	10,2	1 010	38 357	11 120
Bad Kreuznach		608	64,7	39 338	70	9,9	787	28 323	10 228
Schloß-Böckelheim		228	48,9	11 149	66	11,4	223	10 034	892
Rheinhessen		4 161	73,1	304 304	72	9,1	-	182 215	122 089
Bingen		1 675	63,0	105 525	73	9,4	-	65 426	40 099
Nierstein		1 649	80,7	133 074	71	9,2	-	91 821	41 253
Wonnegau		837	78,5	65 705	75	8,3	-	24 968	40 737
Rheinpfalz		2 704	91,0	246 193	73	8,8	2 928	149 246	94 019
Südliche Weinstraße		1 641	89,2	146 377	73	9,0	2 928	86 362	57 087
Mittelhaardt-Deutsche Weinstraße		1 063	93,9	99 816	73	8,6	-	62 884	36 932
Baden-Württemberg	1980	1 283	61,5	78 860	71	12,1	861	65 829	12 170
	1981	1 221	48,7	59 402	78	8,6	1 120	26 798	31 484
Württemberg ¹⁾		604	37,4	22 567	77	8,9	244	4 737	17 586
Remstal-Stuttgart		159	54,8	8 711	80	8,5	-	117	8 594
Württembergisch Unter- land		303	35,8	10 855	75	9,0	-	3 549	7 306
Kocher-Jagst-Tauber		141	21,1	2 972	73	9,8	244	1 071	1 657
Baden		617	59,7	36 835	78	8,5	876	22 061	13 898
Badische Bergstr.- Kraichgau		88	38,9	3 419	76	9,1	24	1 982	1 413
Badisches Frankenland		51	19,1	975	77	8,3	-	420	555
Bodensee		-	-	-	-	-	-	-	-
Markgräflerland		49	64,2	3 147	78	11,5	-	1 767	1 380
Kaiserstuhl-Tuniberg		414	69,1	28 603	79	8,1	794	17 359	10 450
Breisgau		7	56,9	398	70	8,4	58	326	14
Ortenau		8	36,6	293	74	8,9	-	207	86
Bayern	1980	1 095	37,2	40 787	73	14,1	714	34 996	5 077
	1981	1 136	36,5	41 419	81	8,2	131	13 845	27 443
RB Unterfranken		1 091	37,3	40 655	81	8,2	131	13 280	27 244
Maindreieck		828	37,6	31 098	81	8,0	62	11 662	19 374
Mainviereck		27	32,3	873	71	9,2	-	784	89
Steigerwald		236	36,8	8 684	83	9,0	69	834	7 781
RB Mittelfranken		45	17,0	764	76	11,2	-	565	199
Übrige Gebiete		-	-	-	-	-	-	-	-
Saarland	1980	-	-	-	-	-	-	-	-
	1981	-	-	-	-	-	-	-	-

1) Einschl. sonstiger Lagen, die keiner Großlage zugeordnet sind.

13 Weinmosternte nach Rebsorten
13.4 Regional bedeutende Rebsorten

Land Reg.- Bezirk Anbaubereich/Bereich	Jahr	Reb- fläche im Ertrag	Mostertrag				Davon geeignet für		
			je ha	ins- gesamt	durchschnittl.		Tafel- wein	Qualitäts- wein	Qualitäts- wein mit Prädikat
					Most- gewicht	Säure- gehalt			
ha	hl			hl					
<u>Kerner</u>									
Rheinland-Pfalz	1980	3 446	78,9	271 873	75	12,0	6 411	124 437	141 025
	1981	3 045	97,3	296 331	80	9,0	74	71 799	224 458
Ahr		3
Mittelrhein		31
Mosel-Saar-Ruwer		303	108,0	32 714	76	10,9	.	10 562	22 152
Nahe		156	70,0	10 913	81	9,4	74	626	10 213
Rheinhesen		867	74,1	64 216	82	8,8	-	7 901	56 315
Bingen		299	73,1	21 857	84	9,1	-	3 279	18 578
Nierstein		322	71,5	23 023	84	9,2	-	2 302	20 721
Wonnegau		246	78,6	19 336	83	8,0	-	2 320	17 016
Rheinpfalz		1 685	110,3	185 832	80	8,7	-	52 363	133 469
Südliche Weinstraße		1 087	116,0	126 092	79	8,6	-	41 610	84 482
Mittelhaardt-Deutsche Weinstraße		598	99,9	59 740	81	8,6	-	10 753	48 987
Baden-Württemberg	1980	605	79,4	48 009	74	12,7	463	30 901	16 645
	1981	695	68,4	47 526	83	8,8	246	5 209	42 071
Württemberg ¹⁾		695	68,4	47 526	83	8,6	246	5 209	42 071
Remstal-Stuttgart		110	97,8	10 757	88	8,5	-	39	10 718
Württembergisch Unterland		547	64,4	35 249	82	8,9	-	4 599	30 650
Kocher-Jagst-Tauber		37	40,2	1 486	73	9,9	246	571	669
<u>Ruländer</u>									
Rheinland-Pfalz	1980	1 203	45,8	55 066	79	11,0	499	17 649	36 918
	1981	1 314	70,6	92 807	84	8,7	227	12 578	80 002
darunter:									
Rheinhesen		509	58,0	29 520	83	8,9	227	4 526	24 767
Rheinpfalz		678	83,3	56 461	85	8,5	-	7 640	48 821
Südliche Weinstraße		412	85,5	35 739	84	8,4	-	5 361	30 378
Mittelhaardt-Deutsche Weinstraße		260	79,7	20 722	85	8,7	-	2 279	18 443
Baden-Württemberg	1980	2 037	33,7	68 724	84	10,2	275	29 983	38 466
	1981	2 012	53,6	108 217	87	8,6	210	33 732	74 275
Württemberg ¹⁾		118	48,3	5 697	81	8,8	25	633	5 039
Remstal - Stuttgart		21	67,7	1 421	86	8,5	-	-	1 421
Württembergisch Unterland		92	44,9	4 132	80	8,9	-	605	3 527
Kocher-Jagst-Tauber		4	28,8	115	74	9,6	25	28	62
Baden		1 900	54,0	102 520	87	8,6	185	33 099	69 236
Badische Bergstraße- Kraichgau		264	41,8	11 030	87	8,3	28	2 201	8 801
Badisches Frankenland		6	10,2	61	82	7,8	-	61	-
Bodensee		17	62,7	1 066	83	10,8	-	620	446
Markgräflerland		118	51,8	6 111	88	8,4	-	1 262	4 849
Kaiserstuhl-Tuniberg		947	57,1	54 052	89	8,5	-	15 124	38 928
Breisgau		322	58,0	18 682	85	8,7	149	7 817	10 716
Ortenau		226	51,0	11 518	83	9,4	8	6 014	5 496
<u>Scheurebe</u>									
Rheinland-Pfalz	1980	3 050	60,2	183 508	73	11,9	2 409	105 810	75 289
	1981	2 989	85,4	255 245	75	9,3	135	90 450	164 660
darunter:									
Rheinhesen		1 688	73,1	123 394	79	9,5	-	37 135	86 259
Bingen		597	72,0	42 984	80	9,4	-	10 746	32 238
Nierstein		680	73,1	49 708	79	9,6	-	14 415	35 293
Wonnegau		411	74,7	30 702	77	9,6	-	11 974	18 728
Rheinpfalz		1 045	109,6	114 575	77	8,9	-	48 318	66 257
Südliche Weinstraße		581	117,5	68 268	76	8,9	-	30 721	37 547
Mittelhaardt-Deutsche Weinstraße		464	99,8	46 307	77	9,0	-	17 597	28 710

1) Einschl. sonstiger Lagen, die keiner Großlage zugeordnet sind.

13 Weinmosternte nach Rebsorten
13.5 Burgunder, Blauer Spät

Land Reg.-Bezirk Anbaugebiet/Bereich	Jahr	Reb- fläche im Ertrag	Mostertrag				Davon geeignet für		
			je ha	ins- gesamt	durchschnittl.		Tafel- wein	Quali- täts- wein	Qualitäts- wein mit Prädikat
					Most- gewicht	Säure- gehalt			
ha	hl	Grad Öchsle	Pro- mille	hl					
Bundesgebiet	1978	3 235	57,9	187 266	79	11,2	1 657	129 116	56 493
	1979	3 253	91,8	298 645	80	9,7	803	183 057	114 785
	1980	3 438	39,4	135 559	81	11,4	844	79 698	55 017
	1981	3 455	61,3	211 794	83	9,8	358	111 715	99 721
Nordrhein-Westfalen	1980	-	-	-	-	-	-	-	-
	1981	-	-	-	-	-	-	-	-
Hessen	1980	90	20,8	1 873	76	13,2	-	1 055	818
	1981	90	51,1	4 601	75	10,4	-	3 275	1 326
Hessische Bergstraße		1	52,5	53	87	9,8	-	-	53
Rheingau		89	51,1	4 548	75	10,4	-	3 275	1 273
Rheinland-Pfalz	1980	354	42,4	15 012	78	10,8	416	4 551	10 045
	1981	316	63,6	20 109	80	9,2	-	6 479	13 630
RB Koblenz		106	39,2	4 150
Trier		1
Rheinhessen-Pfalz		209	76,1	15 907
Ahr		97	37,7	3 657	83	11,7	-	329	3 328
Mittelrhein		5
Bacharach		1
Rhein-Burgengau		4
Mosel-Saar-Ruwer		1
Bernkastel		-	-	-	-	-	-	-	-
Obermosel		-	-	-	-	-	-	-	-
Saar-Ruwer		1
Zell/Mosel		-	-	-	-	-	-	-	-
Nahe		7
Bad Kreuznach		3
Schloß-Böckelheim		4
Rheinhessen		111	64,3	7 140	78	8,5	-	3 582	3 558
Bingen		75	63,3	4 748
Nierstein		12
Wonnegau		24
Rheinpfalz		95	90,7	8 613	81	8,6	-	2 412	6 201
Südliche Weinstraße ...		38	.	3 625	.	.	-	.	.
Mittelhaardt-Deutsche Weinstraße		57
Baden-Württemberg	1980	2 965	39,7	117 670	81	11,4	428	73 700	43 542
	1981	3 022	61,7	186 437	83	9,8	358	101 605	84 474
Württemberg 1)		293	46,1	13 497	81	9,6	-	1 144	12 353
Remstal-Stuttgart		32	70,1	2 243	84	8,7	-	68	2 175
Württembergisch Unter- land		252	44,0	11 096	81	9,7	-	1 027	10 069
Kocher-Jagst-Tauber ...		6	11,2	67	72	10,6	-	49	18
Baden		2 729	63,4	172 940	83	9,8	358	100 461	72 121
Badische Bergstr.- Kraichgau		81	59,3	4 804	83	8,6	1	1 677	3 126
Badisches Frankenland ..		1	23,0	23	72	10,0	-	23	-
Bodensee		137	52,5	7 197	79	11,6	228	5 719	1 250
Markgräflerland		269	54,4	14 634	83	9,2	19	7 927	6 688
Kaiserstuhl-Tuniberg ...		1 307	65,8	86 002	84	9,9	-	47 926	38 076
Breisgau		301	63,3	19 043	82	9,5	86	11 781	7 176
Ortenau		633	65,1	41 237	82	9,9	24	25 408	15 805
Bayern	1980	29	34,6	1 004	80	12,1	-	392	612
	1981	27	24,0	647	80	10,0	-	356	291
RB Unterfranken		27	24,0	647	80	10,0	-	356	291
Maindreieck		11	16,8	185	81	11,1	-	79	106
Mainviereck		14	31,0	434	80	9,7	-	262	172
Steigerwald		2	14,0	28	83	9,9	-	15	13
RB Mittelfranken		-	-	-	-	-	-	-	-
Übrige Gebiete		-	-	-	-	-	-	-	-
Saarland	1980	-	-	-	-	-	-	-	-
	1981	-	-	-	-	-	-	-	-

1) Einschl. sonstiger Lagen, die keiner Großlage zugeordnet sind.

13 Weinmosternte nach Rebsorten
13.6 Portugieser, Blauer

Land Reg.-Bezirk Anbaugebiet/Bereich	Jahr	Reb- fläche im Ertrag	Mostertrag				Davon geeignet für		
			je ha	ins- gesamt	durchschnittl.		Tafel- wein	Quali- täts- wein	Qualitäts- wein mit Prädikat
					Most- gewicht	Säure- gehalt			
ha	hl	Grad Öchsle	Pro- mille	hl					
Bundesgebiet	1978	3 573	110,2	393 854	65	10,1	17 666	368 220	7 968
	1979	2 800	106,5	298 076	70	8,2	265	241 457	56 354
	1980	2 793	79,1	220 929	66	10,4	3 072	202 136	15 721
	1981	2 636	91,5	241 313	67	8,4	22 304	198 055	20 954
Nordrhein-Westfalen	1980	-	-	-	-	-	-	-	-
	1981	-	-	-	-	-	-	-	-
Hessen	1980	5	29,8	149	69	10,7	-	149	-
	1981	4	50,0	200	69	8,7	23	127	50
Hessische Bergstraße		1	50,0	50	78	8,5	-	-	50
Rheingau		3	50,0	150	66	8,8	23	127	-
Rheinland-Pfalz	1980	2 217	86,4	191 551	66	10,2	2 149	178 126	11 276
	1981	2 139	103,8	222 083	66	8,4	22 178	188 661	11 244
RB Koblenz		127	38,1	4 845
Trier		0
Rheinessen-Pfalz		2 012	108,0	217 238
Ahr		105	22,7	2 384	69	10,1	-	1 693	691
Mittelrhein		2
Bacharach		0
Rhein-Burgengau		2
Mosel-Saar-Ruwer		1
Bernkastel		0
Obermosel		-
Saar-Ruwer		-
Zell/Mosel		1
Nahe		24
Bad Kreuznach		22
Schloß-Böckelheim		2
Rheinessen		571	85,8	48 980	70	8,4	-	45 311	3 669
Bingen		257	76,7	19 712	71	8,6	-	18 332	1 380
Nierstein		127	81,3	10 325	71	8,6	-	8 983	1 342
Wonnegau		187	101,3	18 943	68	8,3	-	17 996	947
Rheinpfalz		1 436	117,0	168 065	65	8,3	22 178	139 150	6 737
Südliche Weinstraße		291	116,0	33 756	67	8,5	3 375	26 330	4 051
Mittelhaardt-Deutsche Weinstraße		1 145	117,3	134 309	65	8,3	18 803	112 820	2 686
Baden-Württemberg	1980	546	52,0	28 404	67	11,6	923	23 295	4 186
	1981	466	38,9	18 112	74	8,7	103	8 439	9 570
Württemberg ¹⁾		410	36,8	15 100	74	8,9	48	5 605	9 447
Remstal-Stuttgart		40	53,9	2 154	76	8,4	-	706	1 448
Württembergisch Unter- land		356	35,9	12 779	74	9,0	48	4 844	7 887
Kocher-Jagst-Tauber		12	9,5	114	73	9,5	-	55	59
Baden		56	53,8	3 012	74	8,1	55	2 834	123
Badische Bergstr.- Kraichgau		46	62,1	2 858	73	8,1	55	2 684	119
Badisches Frankenland		9	9,3	84	74	8,4	-	84	-
Bodensee		-	-	-	-	-	-	-	-
Markgräflerland		-	-	-	-	-	-	-	-
Kaiserstuhl-Tuniberg		-	-	-	-	-	-	-	-
Breisgau		1	70,0	70	75	9,1	-	66	4
Ortenau		-	-	-	-	-	-	-	-
Bayern	1980	25	33,0	825	73	11,3	-	566	259
	1981	27	34,0	918	73	7,7	-	828	90
RB Unterfranken		27	34,0	918	73	7,7	-	828	90
Maindreieck		9	33,4	301	70	9,8	-	282	19
Mainviereck		12	47,5	570	73	7,6	-	544	26
Steigerwald		6	7,8	47	83	6,7	-	2	45
RB Mittelfranken		-	-	-	-	-	-	-	-
Ubrige Gebiete		-	-	-	-	-	-	-	-
Saarland	1980	-	-	-	-	-	-	-	-
	1981	-	-	-	-	-	-	-	-

1) Einschl. sonstiger Lagen, die keiner Großlage zugeordnet sind.

14 Lagerbehälter für
in

Lfd. Nr.	Land Regierungsbezirk	Jahr	Ins- gesamt	Holzfässer								
				zu- sammen	Wein- bau	Winzer- genos- sen- schaft	Wein- groß- handel usw.	Einzel- handel mit Wein	Gewerb- liche Lagerung von Wein	Gast- stätten- betrieb	Sekt- kel- lerei	Wein- bren- nerei
1	Bundesgebiet	1978	23 792 508	3 675 748	2 811 807	333 818	415 987	25 601	1 450	25 954	47 899	10 489
2		1979	25 051 533	3 603 032	2 798 753	273 773	413 098	32 115	1 922	27 594	41 294	9 792
3		1980	25 408 833	3 546 278	2 762 340	267 573	401 137	31 010	2 111	28 213	40 156	9 697
4		1981	25 160 247	3 320 122	2 605 285	236 631	376 441	28 799	1 472	27 823	35 861	3 639
5	Schleswig-Holstein	1980	28 287	3 941	-	-	2 943	248	750	-	-	-
6		1981	21 070	2 292	-	-	2 291	1	-	-	-	-
7	Hamburg	1980	21 542	5 845	-	-	5 295	300	-	-	250	-
8		1981	23 575	5 805	-	-	5 255	300	-	-	250	-
9	Niedersachsen	1980	7 819	2 068	-	-	2 058	10	-	-	-	-
10		1981	4 989	1 577	-	-	1 567	10	-	-	-	-
11	RB Braunschweig		260	200	-	-	200	-	-	-	-	-
12	Hannover		1 088	110	-	-	110	-	-	-	-	-
13	Lüneburg		2 400	747	-	-	737	10	-	-	-	-
14	Weser-Ems		1 241	520	-	-	520	-	-	-	-	-
15	Bremen	1980	285 026	13 726	-	-	10 596	3 130	-	-	-	-
16		1981	286 892	12 841	-	-	9 711	3 130	-	-	-	-
17	Nordrhein-Westfalen	1980	121 895	5 900	65	-	4 989	846	-	-	-	-
18		1981	139 128	9 007	400	-	7 523	719	210	155	-	-
19	RB Düsseldorf		85 671	776	-	-	768	8	-	-	-	-
20	Köln		43 955	6 179	400	-	5 068	711	-	-	-	-
21	Münster		2	-	-	-	-	-	-	-	-	-
22	Detmold		2 985	280	-	-	240	-	40	-	-	-
23	Arnsberg		6 515	1 772	-	-	1 447	-	170	155	-	-
24	Hessen	1980	2 009 240	162 025	112 800	12 500	14 300	1 125	-	9 300	9 500	2 500
25		1981	2 013 640	161 375	111 400	10 100	16 400	875	-	10 800	9 300	2 500
26	RB Darmstadt		2 012 200	160 800	111 400	10 100	15 900	800	-	10 800	9 300	2 500
27	Kassel		1 440	575	-	-	500	75	-	-	-	-
28	Rheinland-Pfalz	1980	15 876 281	2 897 333	2 490 771	102 191	246 268	20 448	99	9 994	21 761	5 801
29		1981	15 548 531	2 697 250	2 334 186	86 816	230 073	18 649	-	8 856	18 670	-
30	RB Koblenz		2 333 938	513 543	439 722	21 336	33 185	4 355	-	5 332	9 613	-
31	Trier		3 192 138	666 815	616 609	8 510	36 315	3 903	-	1 208	270	-
32	Rheinhausen-Pfalz ..		10 022 455	1 516 892	1 277 855	56 970	160 573	10 391	-	2 316	8 787	-
33	Baden-Württemberg	1980	5 923 182	299 772	73 207	137 734	72 739	4 300	-	6 502	2 261	886
34		1981	5 996 472	273 981	66 591	124 522	67 206	4 521	-	5 959	2 260	779
35	RB Stuttgart		2 505 553	88 086	22 346	34 209	23 186	3 112	-	2 590	2 260	383
36	Karlsruhe		443 789	42 512	9 928	12 846	18 149	389	-	870	-	330
37	Freiburg		2 962 032	137 299	33 028	75 726	23 162	675	-	2 499	-	66
38	Tübingen		85 098	6 084	1 289	1 741	2 709	345	-	-	-	-
39	Bayern	1980	1 066 580	150 915	83 397	15 148	39 849	350	1 262	2 417	6 084	510
40		1981	1 060 341	151 176	90 608	15 193	34 315	396	1 262	2 053	5 081	360
41	RB Oberbayern		140 072	9 728	-	-	4 458	120	-	-	3 530	360
42	Niederbayern		9 182	20	-	-	20	-	-	-	-	-
43	Oberpfalz		640	291	111	-	50	-	-	130	-	-
44	Oberfranken		1 778	600	15	-	585	-	-	-	-	-
45	Mittelfranken		28 915	6 070	1 375	-	4 480	100	-	115	-	-
46	Unterfranken		776 457	132 165	89 105	15 193	22 468	130	1 262	1 808	1 551	-
47	Schwaben		103 297	2 302	2	-	2 254	46	-	-	-	-
48	Saarland	1980	62 100	4 400	2 100	-	2 000	-	-	-	300	-
49		1981	59 790	4 520	2 100	-	2 000	-	-	-	300	-
50	Berlin (West)	1980	6 881	353	-	-	100	253	-	-	-	-
51		1981	5 819	298	-	-	100	198	-	-	-	-

1) Metalltanks, Betonbehälter, Kunststoffbehälter, Hochdruck-tanks.

Weinmost und Wein

hl

ser		Tanks und sonstige Behälter ¹⁾											Lfd. Nr.
Herstellung von Wermut-u. aromatis. Wein	Wein- essig- fabri- kation	zu- sammen	Wein- bau	Winzer- genos- sen- schaft	Wein- groß- handel usw.	Einzel- handel mit Wein	Gewerb- liche Lagerung von Wein	Gast- stätten- betrieb	Sekt- kel- lerei	Wein- bren- nerei	Herstel- lung von Wermut-u. aromatis. Wein	Wein- essig- fabri- kation	
600	2 143	20 116 760	5 043 396	6 708 686	5 240 802	74 919	63 997	36 387	2 798 143	112 568	35 440	2 422	1
600	4 091	21 448 501	5 361 520	7 409 328	5 530 482	100 501	21 722	41 087	2 836 564	107 935	35 440	3 922	2
600	3 441	21 862 556	5 584 677	7 563 531	5 473 073	72 855	55 150	43 366	2 920 930	108 843	35 509	3 622	3
-	4 171	21 840 125	5 464 763	7 907 981	5 141 509	108 228	3 702	43 818	3 012 406	106 437	45 069	6 212	4
-	-	24 347	-	-	16 468	110	7 700	-	-	-	69	-	5
-	-	18 778	-	-	18 309	-	-	-	-	400	69	-	6
-	-	15 697	-	-	14 834	63	-	-	800	-	-	-	7
-	-	17 770	-	-	16 910	60	-	-	800	-	-	-	8
-	-	5 751	-	-	5 751	-	-	-	-	-	-	-	9
-	-	3 412	-	-	3 412	-	-	-	-	-	-	-	10
-	-	60	-	-	60	-	-	-	-	-	-	-	11
-	-	978	-	-	978	-	-	-	-	-	-	-	12
-	-	1 653	-	-	1 653	-	-	-	-	-	-	-	13
-	-	721	-	-	721	-	-	-	-	-	-	-	14
-	-	271 300	-	-	269 935	1 365	-	-	-	-	-	-	15
-	-	274 051	-	-	272 686	1 365	-	-	-	-	-	-	16
-	-	115 995	350	-	44 733	4 912	-	-	50 000	16 000	-	-	17
-	-	130 121	870	-	55 883	4 828	440	180	50 000	16 000	-	1 920	18
-	-	84 895	-	-	14 975	2 000	-	-	50 000	16 000	-	1 920	19
-	-	37 776	870	-	34 090	2 816	-	-	-	-	-	-	20
-	-	2	-	-	-	2	-	-	-	-	-	-	21
-	-	2 705	-	-	2 705	-	-	-	-	-	-	-	22
-	-	4 743	-	-	4 113	10	440	180	-	-	-	-	23
-	-	1 847 215	199 900	129 900	156 500	515	-	23 000	1 332 800	4 600	-	-	24
-	-	1 852 265	204 800	128 600	157 100	865	-	23 700	1 332 800	4 400	-	-	25
-	-	1 851 400	204 800	128 600	156 300	800	-	23 700	1 332 800	4 400	-	-	26
-	-	865	-	-	800	65	-	-	-	-	-	-	27
-	-	12 978 948	5 016 696	2 336 335	4 062 355	54 210	44 188	6 776	1 405 120	51 268	-	2 000	28
-	-	12 851 281	4 871 749	2 583 211	3 753 410	89 296	-	6 198	1 497 760	49 657	-	-	29
-	-	1 820 395	519 985	365 788	587 434	11 622	-	3 709	331 857	-	-	-	30
-	-	2 525 323	683 137	366 025	972 085	10 738	-	1 005	492 333	-	-	-	31
-	-	8 505 563	3 668 627	1 851 398	2 193 891	66 936	-	1 484	673 570	49 657	-	-	32
-	2 143	5 623 410	231 102	4 710 220	545 445	12 365	-	6 795	85 706	30 615	440	722	33
-	2 143	5 722 491	242 496	4 805 208	538 651	11 538	-	7 036	85 990	30 850	-	722	34
-	-	2 417 467	122 499	2 009 030	200 610	3 953	-	2 688	69 337	9 350	-	-	35
-	-	401 277	20 750	250 614	111 612	1 319	-	1 149	1 933	13 900	-	-	36
-	2 143	2 824 733	84 264	2 519 350	188 881	5 997	-	3 199	14 720	7 600	-	722	37
-	-	79 014	14 983	26 214	37 548	269	-	-	-	-	-	-	38
600	1 298	915 665	131 229	387 076	314 524	315	3 262	6 795	30 504	6 360	35 000	600	39
-	1 908	909 165	140 248	390 962	287 433	270	3 262	6 704	29 056	5 130	45 000	1 100	40
-	1 260	130 344	-	-	106 276	140	-	-	23 428	-	-	500	41
-	-	9 162	-	-	9 162	-	-	-	-	-	-	-	42
-	-	349	2	-	227	-	-	120	-	-	-	-	43
-	-	1 178	-	-	1 178	-	-	-	-	-	-	-	44
-	-	22 845	995	-	21 766	-	-	84	-	-	-	-	45
-	648	644 292	138 671	390 962	93 409	130	3 262	6 500	5 628	5 130	-	600	46
-	-	100 995	580	-	55 415	-	-	-	-	-	45 000	-	47
-	-	57 700	5 400	-	36 000	-	-	-	16 000	-	-	300	48
-	120	55 270	4 600	-	32 200	-	-	-	16 000	-	-	2 470	49
-	-	6 528	-	-	6 528	-	-	-	-	-	-	-	50
-	-	5 521	-	-	5 515	6	-	-	-	-	-	-	51

Lfd. Nr.	Betriebsart (Schwerpunkt) Land Reg.-Bezirk	Jahr	Betriebe	Erzeugter Wein (einschl. Jungwein)			
				insgesamt	davon geeignet für		
					Tafelwein	Qualitäts- wein	Qualitäts- wein mit Prädikat
			Anzahl	hl			
1	Bundesgebiet	1978	27 252	7 764 801	297 851	5 987 238	1 479 712
2		1979	25 921	8 576 015	175 585	4 790 649	3 609 781
3		1980	24 056	4 819 042	142 946	3 572 066	1 104 030
4		1981	24 521	7 405 748	139 945	5 077 118	2 188 685
5	Weinbau		23 465	3 736 753	73 855	2 323 305	1 339 593
6	Winzergenossenschaft		191	2 348 867	14 348	1 798 361	536 158
7	Weingroßhandel usw.		414	1 200 422	29 954	874 202	296 266
8	Einzelhandel mit Wein		113	26 688	514	17 065	9 109
9	Gewerbliche Lagerung von Wein		-	-	-	-	-
10	Gaststättenbetrieb		319	18 293	2 292	11 229	4 772
11	Sektkellerei		16	74 516	18 981	52 820	2 715
12	Weinbrennerei		3	209	1	136	72
13	Herst. v. Wermut- u. aromat. Wein ..		-	-	-	-	-
14	Weinessigfabrikation		-	-	-	-	-
15	Nordrhein-Westfalen	1980	4	139	5	68	66
16		1981	5	496	2	102	392
17	Hessen	1980	1 146	115 668	19 223	81 802	14 643
18		1981	1 112	224 330	14 427	172 196	37 707
19	Rheinland-Pfalz	1980	19 507	3 502 912	91 664	2 504 015	907 233
20		1981	19 396	5 431 129	89 796	3 607 917	1 733 416
21	Weinbau		18 834	3 394 358	56 098	2 098 232	1 240 028
22	Winzergenossenschaft		83	934 762	13 071	698 908	222 783
23	Weingroßhandel usw.		259	1 015 200	12 476	745 134	257 590
24	Einzelhandel mit Wein		90	24 161	426	14 984	8 751
25	Gewerbliche Lagerung von Wein		-	-	-	-	-
26	Gaststättenbetrieb		120	7 551	493	4 557	2 501
27	Sektkellerei		10	55 097	7 232	46 102	1 763
28	Herst. v. Wermut- u. aromat. Wein ..		-	-	-	-	-
29	RB Koblenz		3 768	616 801	18 675	391 345	206 781
30	Trier		4 856	1 034 066	30 722	651 189	352 155
31	Rhein Hessen-Pfalz		10 772	3 780 262	40 399	2 565 383	1 174 480
32	Baden-Württemberg	1980	1 860	1 047 569	25 438	875 419	146 712
33		1981	2 625	1 554 574	30 528	1 185 422	338 624
34	RB Stuttgart		1 218	535 372	14 397	372 935	148 040
35	Karlsruhe		592	171 430	7 537	136 954	26 939
36	Freiburg		766	828 833	6 006	661 851	160 976
37	Tübingen		49	18 939	2 588	13 682	2 669
38	Bayern	1980	1 461	147 653	6 616	107 395	33 642
39		1981	1 308	187 226	4 253	105 550	77 423
40	RB Mittelfranken		69	153	94	47	12
41	Unterfranken		1 223	184 903	4 077	103 491	77 335
42	Übrige Regierungsbezirke		16	2 170	82	2 012	76
43	Saarland	1980	78	5 101	-	3 367	1 734
44		1981	75	7 993	939	5 931	1 123

erzeugung

Weißwein (einschl. Jungwein)				Rotwein, Rotling, Rosewein (einschl. Jungwein)				Lfd. Nr.
zusammen	davon geeignet für			zusammen	davon geeignet für			
	Tafelwein	Qualitätswein	Qualitätswein mit Prädikat		Tafelwein	Qualitätswein	Qualitätswein mit Prädikat	
hl								
6 798 253	273 069	5 084 860	1 440 304	966 548	24 762	902 378	39 408	1
7 395 226	158 147	3 799 564	3 437 515	1 180 789	17 438	991 085	172 266	2
4 127 446	124 756	2 954 979	1 047 711	691 596	18 190	617 087	56 319	3
6 550 702	119 161	4 372 246	2 059 295	855 046	20 784	704 872	129 390	4
3 511 465	65 204	2 131 012	1 315 249	225 288	8 651	192 293	24 344	5
1 845 447	12 811	1 393 214	439 422	503 420	1 537	405 147	96 736	6
1 082 590	20 156	773 494	288 940	117 832	9 798	100 708	7 326	7
23 263	390	14 026	8 847	3 425	124	3 039	262	8
-	-	-	-	-	-	-	-	9
15 662	1 619	9 631	4 412	2 631	673	1 598	360	10
72 067	18 981	50 733	2 353	2 449	-	2 087	362	11
208	-	136	72	1	1	-	-	12
-	-	-	-	-	-	-	-	13
-	-	-	-	-	-	-	-	14
122	5	61	56	17	-	7	10	15
478	0	96	382	18	2	6	10	16
113 313	19 181	80 237	13 895	2 355	42	1 565	748	17
219 097	14 377	168 374	36 346	5 233	50	3 822	1 361	18
3 248 414	84 273	2 270 272	893 869	254 498	7 391	233 743	13 364	19
5 077 043	81 681	3 285 525	1 709 837	354 086	8 115	322 392	23 579	20
3 219 503	52 553	1 940 571	1 226 379	174 855	3 545	157 661	13 649	21
832 239	12 146	604 811	215 282	102 523	925	94 097	7 501	22
941 493	8 959	677 153	255 381	73 707	3 517	67 981	2 209	23
21 540	309	12 648	8 583	2 621	117	2 336	168	24
-	-	-	-	-	-	-	-	25
7 171	482	4 240	2 449	380	11	317	52	26
55 097	7 232	46 102	1 763	-	-	-	-	27
-	-	-	-	-	-	-	-	28
596 471	18 321	379 173	198 977	20 330	354	12 172	7 804	29
1 027 180	30 702	644 353	352 125	6 886	20	6 836	30	30
3 453 392	32 658	2 261 999	1 158 735	326 870	7 741	303 384	15 745	31
614 963	14 948	495 361	104 654	432 606	10 490	380 058	42 058	32
1 060 674	18 247	808 091	234 336	493 900	12 281	377 331	104 288	33
275 484	6 023	180 200	89 261	259 888	8 374	192 735	58 779	34
144 763	5 787	114 607	24 369	26 667	1 750	22 347	2 570	35
629 788	4 894	506 325	118 569	199 045	1 112	155 526	42 407	36
10 639	1 543	6 959	2 137	8 300	1 045	6 723	532	37
145 533	6 349	105 681	33 503	2 120	267	1 714	139	38
185 417	3 917	104 229	77 271	1 839	336	1 321	152	39
150	91	47	12	3	3	-	-	40
183 129	3 744	102 202	77 183	1 774	333	1 289	152	41
2 138	82	1 980	76	32	-	32	-	42
5 101	-	3 367	1 734	-	-	-	-	43
7 993	939	5 931	1 123	-	-	-	-	44

Lfd. Nr.	Land Regierungsbezirk	Jahr	Inländischer Trinkwein								
			insgesamt	zusammen	neuester Jahrgang		ältere Jahrgänge		alle Jahrgänge		
					Weißwein	Rotwein (einschl. Rotling u. Rosee- wein)	Weißwein	Rotwein (einschl. Rotling u. Rosee- wein)	Perlwein	Schaumwein	Wermut- u. aroma- tisier- ter Wein
1	Bundesgebiet	1978	14 158 422	12 554 681	6 347 460	972 139	2 985 237	148 397	30 674	2 046 918	15 856
2		1979	13 279 326	11 877 285	5 217 021	684 599	3 515 651	235 472	43 750	2 160 503	20 289
3		1980	12 824 839	11 421 662	5 383 651	709 233	2 887 563	150 732	40 585	2 238 964	10 934
4		1981	9 933 271	8 285 492	2 723 843	432 138	2 645 430	147 519	45 319	2 263 062	28 181
5	Schleswig-Holstein	1980	64 589	30 024	9 755	1 654	11 177	819	1 158	5 277	184
6		1981	62 552	30 348	6 097	3 810	14 510	1 174	739	3 949	69
7	Hamburg	1980	43 053	14 526	4 097	642	7 367	589	26	1 785	20
8		1981	45 953	13 754	3 511	421	6 298	548	28	2 934	14
9	Niedersachsen	1980	44 418	30 142	10 409	717	12 970	1 053	1 109	3 563	321
10		1981	33 512	22 569	4 387	620	12 720	762	708	3 119	253
11	RB Braunschweig		7 950	5 375	1 226	168	2 597	162	188	1 022	12
12	Hannover		9 439	6 021	901	127	3 328	226	170	1 051	218
13	Lüneburg		5 921	3 743	959	134	2 127	175	23	321	4
14	Weser-Ems		10 202	7 430	1 301	191	4 668	199	327	725	19
15	Bremen	1980	214 337	12 093	3 763	341	6 033	384	339	1 133	100
16		1981	154 558	12 190	2 764	173	6 896	312	182	1 679	184
17	Nordrhein-Westfalen	1980	225 717	110 305	42 594	3 481	37 702	2 094	4 358	19 582	494
18		1981	286 859	122 735	26 124	2 927	54 477	3 066	3 247	32 319	575
19	RB Düsseldorf		76 571	38 255	6 628	830	12 108	741	694	17 035	219
20	Köln		123 541	36 392	11 405	647	18 682	837	932	3 822	67
21	Münster		25 784	12 308	2 404	564	7 231	439	156	1 472	42
22	Detmold		26 820	16 654	2 675	288	7 467	623	450	5 120	31
23	Arnsberg		34 143	19 126	3 012	598	8 989	426	1 015	4 870	216
24	Hessen	1980	1 409 618	1 373 509	245 896	8 224	129 075	6 155	569	983 407	183
25		1981	1 283 773	1 209 164	90 786	4 536	179 885	8 140	431	925 256	130
26	RB Darmstadt		1 271 606	1 201 665	88 631	4 258	176 654	8 052	138	923 929	3
27	Kassel		12 167	7 499	2 155	278	3 231	88	293	1 327	127
28	Rheinland-Pfalz	1980	7 315 693	6 777 644	3 480 255	220 865	1 923 045	66 160	24 265	1 062 633	421
29		1981	5 622 837	4 930 400	1 966 106	137 386	1 618 233	38 063	30 194	1 140 140	278
30	RB Koblenz		1 160 045	929 191	325 012	20 207	322 748	8 953	11 070	241 186	15
31	Trier		1 347 230	1 177 442	371 410	1 103	352 062	986	76	451 687	118
32	Rheinessen-Pfalz		3 115 562	2 823 767	1 269 684	116 076	943 423	28 124	19 048	447 267	145
33	Baden-Württemberg	1980	2 857 081	2 692 885	1 448 701	467 275	590 221	67 674	3 427	115 101	486
34		1981	1 827 952	1 601 223	483 075	274 680	627 985	86 674	3 330	119 755	5 724
35	RB Stuttgart		828 256	723 906	201 706	183 774	215 088	59 125	883	63 189	141
36	Karlsruhe		196 949	139 464	50 161	11 924	47 154	5 122	817	18 831	5 455
37	Freiburg		744 402	692 693	214 713	69 528	354 780	18 369	970	34 250	83
38	Tübingen		58 345	45 160	16 494	9 454	10 964	4 058	660	3 485	45
39	Bayern	1980	571 319	345 758	127 715	4 139	159 037	4 485	4 276	37 755	8 351
40		1981	525 694	307 376	132 015	6 216	112 009	7 463	5 466	23 645	20 562
41	RB Oberbayern		174 383	37 181	11 542	1 364	9 891	999	1 330	11 850	205
42	Niederbayern		16 118	4 396	1 113	137	2 083	98	155	734	76
43	Oberpfalz		7 365	4 383	771	125	1 950	126	189	1 179	43
44	Oberfranken		12 602	8 601	2 309	192	3 620	270	739	1 335	136
45	Mittelfranken		36 924	19 993	3 668	680	9 384	1 369	1 427	3 041	424
46	Unterfranken		221 410	194 902	106 542	2 067	77 496	3 497	1 360	3 717	223
47	Schwaben		56 892	37 920	6 070	1 651	7 585	1 104	266	1 789	19 455
48	Saarland	1980	32 603	10 745	4 372	375	2 438	309	170	2 845	236
49		1981	33 869	11 160	3 055	328	2 786	239	163	3 569	220
50	Berlin (West)	1980	46 418	24 031	6 094	1 520	8 499	1 009	887	5 883	139
51		1981	55 716	24 573	5 124	1 043	9 630	1 077	831	6 697	171

bestände
wein
hl

zusammen	Ausländischer Trinkwein										Lfd. Nr.
	aus EG-Ländern					aus Drittländern					
	Weiß- wein	Rotwein (einschl. Rotling u. Rosee- wein)	Dessert- wein	Schaum- wein	Wermut- u. aroma- tisierte wein	Weiß- wein	Rotwein (einschl. Rotling u. Rosee- wein)	Dessert- wein	Schaum- wein	Wermut- u. aroma- tisierte Wein	
1 603 741	341 408	395 006	27 874	78 433	77 760	113 840	449 278	88 580	7 440	24 122	1
1 402 041	337 927	345 272	20 255	76 708	68 334	191 619	260 698	82 508	9 123	9 597	2
1 403 177	356 301	310 244	30 482	78 395	68 140	134 656	273 068	86 370	18 017	47 504	3
1 647 779	424 468	428 204	27 656	140 914	45 603	176 802	313 754	48 832	35 750	5 796	4
34 565	4 057	8 296	1 710	5 299	2 655	2 106	5 945	3 869	417	221	5
32 204	3 636	7 960	2 098	4 702	1 868	2 420	4 777	3 971	562	210	6
28 527	4 459	8 447	946	2 590	809	348	3 877	6 206	310	535	7
32 199	4 360	8 721	3 435	2 536	701	337	4 457	7 502	21	129	8
14 276	2 119	3 897	694	2 163	759	1 013	2 255	1 217	104	55	9
10 943	2 170	3 279	602	1 677	582	533	1 852	194	49	5	10
2 575	513	972	79	280	182	215	269	57	8	-	11
3 418	493	975	140	847	168	103	627	56	5	4	12
2 178	575	527	38	168	18	136	689	5	21	1	13
2 772	589	805	345	382	214	79	267	76	15	-	14
202 244	36 145	47 313	12 081	950	3 418	3 916	27 739	52 098	159	18 425	15
142 368	29 029	52 238	6 156	1 441	4 355	4 180	24 966	18 312	131	1 560	16
115 412	17 779	32 457	4 353	14 938	4 320	6 400	11 044	6 485	15 552	2 084	17
164 124	27 602	46 794	3 332	11 659	5 204	8 607	29 167	4 648	25 972	1 139	18
38 316	8 786	14 227	1 462	3 020	1 374	2 972	5 001	463	686	325	19
87 149	11 206	21 151	537	2 053	1 540	3 522	19 746	2 341	24 646	407	20
13 476	3 422	5 551	161	1 670	918	444	911	276	119	4	21
10 166	1 548	2 248	147	2 778	480	674	1 349	242	329	371	22
15 017	2 640	3 617	1 025	2 138	892	995	2 160	1 326	192	32	23
36 109	4 796	9 916	1 044	6 496	6 257	2 202	2 878	2 428	63	29	24
74 609	9 286	15 276	868	28 147	11 111	3 400	4 207	1 945	343	26	25
69 941	8 200	14 198	558	27 646	10 629	3 318	3 405	1 638	324	25	26
4 668	1 086	1 078	310	501	482	82	802	307	19	1	27
538 049	209 908	86 954	4 131	9 696	29 204	52 378	137 503	7 453	26	796	28
692 437	236 512	131 063	5 844	54 456	7 312	75 358	167 960	5 748	7 631	553	29
230 854	135 302	19 306	4 784	17 330	502	37 536	8 083	421	7 579	11	30
169 788	35 435	19 345	29	29 767	54	6 398	78 474	275	8	3	31
291 795	65 775	92 412	1 031	7 359	6 756	31 424	81 403	5 052	44	539	32
164 196	39 170	61 934	1 352	5 687	4 304	20 964	18 430	3 242	274	8 839	33
226 729	55 020	95 343	1 311	7 681	3 275	25 871	33 279	3 315	404	1 230	34
104 350	20 785	38 117	213	2 065	1 537	18 544	22 288	700	76	25	35
57 485	14 961	28 899	619	3 232	653	1 487	4 503	1 833	230	1 068	36
51 709	15 359	22 123	357	1 887	688	5 120	5 368	739	49	19	37
13 185	3 915	6 204	122	497	397	720	1 120	43	49	118	38
225 561	28 279	36 984	3 445	19 569	12 321	44 046	61 513	2 260	926	16 218	39
218 318	44 232	44 116	3 176	20 101	7 918	54 768	40 750	2 150	452	655	40
137 202	25 011	25 374	1 464	4 493	3 985	45 452	29 762	982	188	491	41
11 722	1 045	1 122	27	176	83	5 362	3 603	157	145	2	42
2 982	850	879	54	302	319	198	300	62	15	3	43
4 001	1 192	1 063	159	377	385	281	450	43	33	18	44
16 931	3 882	7 522	835	653	2 390	512	1 004	87	17	29	45
26 508	7 049	3 429	429	13 480	244	629	1 064	106	4	74	46
18 972	5 203	4 727	208	620	512	2 334	4 567	713	50	38	47
21 858	3 746	7 525	245	7 751	2 350	19	168	24	-	30	48
22 709	3 602	11 372	136	5 433	1 600	77	432	35	-	22	49
22 387	5 842	6 523	493	3 256	1 745	1 264	1 716	1 087	187	274	50
31 143	9 020	12 044	698	3 082	1 677	1 251	1 907	1 012	185	267	51

16 Weinbestände
16.2 Verarbeitungswein
hl

Land Regierungsbezirk	Jahr	Insgesamt	Schaum- wein	Wein- destillat	Wermut- wein	Wein- essig
Bundesgebiet	1978	550 573	495 576	35 524	13 360	6 113
	1979	505 041	443 701	34 821	20 215	6 304
	1980	555 022	481 216	53 840	16 415	3 551
	1981	382 770	330 339	25 795	21 136	5 500
Schleswig-Holstein	1980	265	3	179	83	0
	1981	17	1	4	12	-
Hamburg	1980	1 060	134	-	226	700
	1981	945	56	2	187	700
Niedersachsen	1980	274	271	-	3	-
	1981	331	325	-	6	-
RB Braunschweig		23	23	-	-	-
Hannover		213	207	-	6	-
Lüneburg		16	16	-	-	-
Weser-Ems		79	79	-	-	-
Bremen	1980	6 811	-	6 811	-	-
	1981	18 221	-	5 541	12 680	-
Nordrhein-Westfalen	1980	10 699	536	10 093	35	35
	1981	5 259	974	3 244	42	999
RB Düsseldorf		2 827	504	1 354	-	969
Köln		1 620	18	1 580	21	1
Münster		463	111	303	20	29
Detmold		9	9	-	-	-
Arnsberg		340	332	7	1	-
Hessen	1980	183 600	173 889	9 711	-	-
	1981	150 764	143 870	6 894	-	-
RB Darmstadt		150 764	143 870	6 894	-	-
Kassel		-	-	-	-	-
Rheinland-Pfalz	1980	278 447	274 575	430	3 280	162
	1981	154 615	149 154	6	5 407	48
RB Koblenz		36 431	36 342	6	35	48
Trier		27 558	27 558	-	-	-
Rheinhausen-Pfalz		90 626	85 254	-	5 372	-
Baden-Württemberg	1980	49 118	21 543	26 321	199	1 055
	1981	44 477	32 878	9 774	-	1 825
RB Stuttgart		14 146	13 826	-	-	320
Karlsruhe		11 525	1 252	9 774	-	499
Freiburg		18 690	17 800	-	-	890
Tübingen		116	-	-	-	116
Bayern	1980	23 507	9 288	295	12 559	1 365
	1981	6 697	1 872	327	2 800	1 698
RB Oberbayern		827	-	-	-	827
Niederbayern		270	-	0	-	270
Oberpfalz		-	-	-	-	-
Oberfranken		-	-	-	-	-
Mittelfranken		327	-	327	-	-
Unterfranken		2 473	1 872	-	-	601
Schwaben		2 800	-	-	2 800	-
Saarland	1980	1 199	971	-	-	228
	1981	1 426	1 209	-	-	217
Berlin (West)	1980	42	6	-	30	6
	1981	18	0	3	2	13

Anhang

Lfd. Nr.	Beobachtungsstation Seehöhe in m	Jahr ¹⁾	Mittlere Lufttemperatur °C ²⁾										Niederschlags							
			Nov.	Dez.	Jan.	Febr.	März	Apr.	Mai	Juni	Juli	Aug.	Sept.	Okt.	Nov.	Dez.	Jan.	Febr.	März	Apr.
1	Schleswig (Regenfeiferweg)	lgj. ♂	5,0	2,1	0,1	0,2	2,5	6,7	11,3	14,8	16,7	16,2	13,3	8,9	68	66	70	57	43	54
a	43	1979/80	4,7	3,3	-2,5	0,3	1,5	6,1	10,2	14,7	15,3	15,6	13,8	0,3	154	159	64	40	33	42
b		1980/81	4,6	2,3	-0,5	0,9	4,6	6,4	12,5	13,8	15,4	15,8	14,0	7,9	122	124	78	67	132	17
2	Schwesing	lgj. ♂	5,1	2,1	0,1	0,2	2,6	6,8	11,3	14,7	16,7	16,4	13,4	9,0	65	60	61	48	37	47
a	28	1979/80	4,6	3,1	-2,9	0,4	1,5	5,9	9,7	14,3	15,1	15,4	13,5	8,0	132	136	42	28	25	30
b		1980/81	4,1	2,3	-0,6	0,6	4,5	6,1	12,5	13,6	15,3	15,5	13,5	7,8	117	81	48	44	109	10
3	Lübeck (Burgfeld)	lgj. ♂	5,2	2,0	0,1	0,5	3,2	7,5	12,0	15,7	17,7	17,1	13,9	9,4	54	51	54	45	39	48
a	8	1979/80	4,9	3,8	-2,8	0,9	2,1	6,7	10,7	15,7	16,1	16,5	14,5	9,0	69	98	50	36	24	60
b		1980/81	4,9	2,7	0,1	1,5	6,2	7,6	14,0	15,0	16,8	16,6	14,5	8,4	62	55	54	44	99	10
4	Hamburg-Fuhlsbüttel ...	lgj. ♂	4,9	1,8	0,0	0,4	3,3	7,6	12,2	15,6	17,3	16,8	13,6	9,1	57	58	57	47	38	52
a	13	1979/80	5,0	4,1	-2,4	1,6	2,5	6,7	10,6	15,2	15,4	16,4	14,1	8,6	73	127	37	40	27	72
b		1980/81	4,4	2,0	-0,2	1,1	6,1	7,5	14,1	14,9	16,4	16,5	14,2	8,0	84	79	83	52	149	17
5	Bremen (Flughafen)	lgj. ♂	5,3	2,2	0,6	0,9	4,0	8,2	12,8	16,0	17,4	17,1	14,0	9,4	60	54	57	48	42	50
a	4	1979/80	4,5	4,5	-1,7	2,3	3,5	7,5	11,2	15,2	15,5	16,6	14,5	8,7	59	90	50	46	34	53
b		1980/81	4,2	2,4	0,4	0,9	7,2	7,9	14,4	14,9	16,4	16,7	14,3	7,8	55	49	63	28	109	9
6	Emden-Nesserland ⁵⁾	lgj. ♂	5,7	2,8	1,0	1,4	4,0	7,9	12,1	15,4	17,0	16,8	14,1	9,8	73	60	60	49	41	46
a	6	1979/80	5,3	4,9	-0,9	2,9	3,9	7,6	11,1	14,9	15,7	16,9	15,4	9,6	77	126	48	49	36	46
b		1980/81	4,8	3,5	1,7	1,5	7,0	8,0	14,2	14,8	16,7	17,1	15,5	8,9	86	77	101	50	117	14
7	Hannover-Langenhagen ..	lgj. ♂	5,1	1,9	0,2	0,6	3,7	8,2	12,9	16,1	17,6	17,2	13,9	9,1	52	46	48	46	38	48
a	53	1979/80	4,8	4,8	-1,8	2,5	3,5	7,0	11,0	15,2	15,6	16,8	14,7	8,7	52	85	35	48	27	83
b		1980/81	4,1	2,4	0,2	0,6	7,5	7,9	14,4	15,4	16,7	16,7	14,3	8,4	57	63	94	31	133	28
8	Lüchow	lgj. ♂	4,6	1,2	-0,4	-0,1	3,3	8,0	12,9	16,3	17,8	17,4	14,1	8,8	43	41	37	33	33	40
a	17	1979/80	4,5	4,1	-3,2	1,1	2,8	6,7	10,8	15,5	15,8	16,7	13,7	8,6	49	70	38	54	20	70
b		1980/81	4,0	1,7	-0,4	0,7	6,7	7,5	14,6	15,4	17,0	16,6	13,8	8,1	29	43	50	28	88	10
9	Münster (Westfalen) ...	lgj. ♂	5,8	2,7	1,3	1,8	5,0	9,0	13,3	16,3	17,7	17,4	14,4	9,8	62	58	68	58	44	52
a	63	1979/80	5,4	5,5	0,1	4,7	4,9	8,2	12,7	15,5	16,2	17,8	15,4	9,2	59	104	49	44	44	54
b		1980/81	4,5	3,2	1,6	1,3	8,5	9,3	14,4	15,6	17,3	17,1	15,0	8,6	71	68	87	39	114	14
10	Lüdenscheid	lgj. ♂	3,9	0,8	-0,5	-0,0	3,6	7,2	11,6	14,6	16,0	15,7	13,0	8,3	115	116	131	125	92	97
a	444	1979/80	3,4	3,2	-1,5	3,2	3,3	6,0	10,8	13,1	13,9	15,9	14,2	7,2	119	214	77	122	87	108
b		1980/81	2,3	0,4	-0,7	-0,7	6,5	7,4	12,2	13,6	15,1	15,6	13,6	6,6	111	122	172	69	193	48
11	Aachen (Observatorium)	lgj. ♂	6,0	3,1	1,8	2,1	5,5	8,8	12,8	15,9	17,5	17,2	14,5	10,0	67	62	72	59	49	63
a	202	1979/80	6,2	5,8	0,6	5,7	5,4	7,7	12,1	14,8	15,6	17,5	16,0	9,4	112	138	39	56	73	49
b		1980/81	4,6	3,0	2,1	1,2	9,1	8,9	13,7	15,2	16,7	16,9	15,3	9,0	44	81	112	61	85	34
12	Kassel-Süd	lgj. ♂	4,8	1,3	-0,1	0,8	4,6	8,8	13,2	16,4	17,9	17,3	14,1	9,1	49	46	47	42	33	47
a	231	1979/80	3,3	4,1	-2,0	3,1	3,9	6,9	11,5	14,6	15,3	16,9	14,5	7,9	83	104	35	54	62	67
b		1980/81	2,9	0,6	-1,5	-0,8	7,4	8,4	13,5	15,3	16,4	16,6	14,2	7,9	62	72	78	20	109	43
13	Frankfurt am Main (Stadt)	lgj. ♂	5,6	2,0	0,8	1,9	6,0	10,4	14,6	17,8	19,4	18,6	15,2	9,9	47	45	50	41	32	38
a	125	1979/80	4,4	5,2	-0,3	4,2	5,8	8,1	12,2	15,9	16,2	-	14,9	8,5	80	133	45	61	50	25
b		1980/81	3,8	1,5	-0,8	0,6	8,8	9,8	14,0	16,8	17,9	17,7	15,0	8,9	39	45	57	14	93	44
14	Geisenheim	lgj. ♂	5,4	1,9	0,7	1,7	5,8	9,9	14,2	17,2	18,8	18,1	14,8	9,7	42	42	43	35	30	37
a	109	1979/80	4,8	5,5	-0,1	4,8	6,4	8,4	13,2	15,7	16,2	18,2	15,3	8,8	70	107	33	41	40	36
b		1980/81	4,1	1,9	-0,0	0,7	8,6	10,1	14,2	16,5	17,7	17,8	15,3	8,9	29	44	61	8	41	43
15	Bad Kreuznach	lgj. ♂	5,2	1,7	0,5	1,4	5,4	9,7	14,0	17,2	18,8	18,2	14,7	9,5	40	40	35	33	27	35
a	159	1979/80	4,8	5,4	-0,2	4,1	6,2	8,0	12,8	15,8	16,5	18,8	15,5	8,8	61	96	26	31	35	26
b		1980/81	4,0	1,6	-0,3	0,2	8,8	9,8	14,1	16,9	18,0	18,2	15,3	8,9	33	37	52	16	33	46
16	Trier (Petrisberg)	lgj. ♂	5,2	1,7	0,7	1,5	5,5	9,0	13,2	16,3	17,9	17,3	14,5	9,4	60	62	60	51	37	51
a	265	1979/80	4,3	4,4	-0,5	4,6	5,0	7,5	11,9	14,5	14,9	16,7	14,5	8,3	87	144	43	60	64	40
b		1980/81	3,4	0,9	0,2	0,2	8,2	9,0	13,1	15,1	16,6	17,0	14,5	8,3	52	82	73	37	118	81
17	Karlsruhe	lgj. ♂	5,3	1,7	0,8	1,8	6,0	10,1	14,4	17,7	19,5	18,6	15,2	9,8	57	52	66	56	43	59
a	112	1979/80	5,5	5,8	0,1	4,7	6,7	8,7	13,0	16,0	16,6	19,1	16,0	9,4	80	82	64	45	34	51
b		1980/81	4,2	1,7	0,1	1,3	9,4	10,5	14,6	17,1	18,6	18,7	16,1	9,9	40	69	74	42	60	71
18	Stuttgart (Alexanderstraße)	lgj. ♂	5,4	1,8	0,8	1,8	5,8	9,8	14,1	17,3	19,0	18,4	15,2	10,0	48	40	48	42	38	51
a	286	1979/80	5,5	5,9	0,1	4,9	6,5	7,6	12,3	15,9	16,5	19,1	16,0	9,6	100	71	37	39	28	66
b		1980/81	4,7	1,9	0,2	1,1	9,2	10,3	14,2	17,1	18,4	18,5	16,2	10,1	14	26	61	19	28	53
19	Ulm/Donau	lgj. ♂	3,3	-0,5	-1,8	-0,4	3,9	8,3	12,8	16,0	17,7	17,0	13,7	8,1	47	42	49	43	40	44
a	522	1979/80	2,9	2,9	-2,9	2,0	3,9	5,2	10,5	14,3	14,7	17,2	13,8	7,0	116	51	50	34	35	65
b		1980/81	1,6	-1,8	-3,7	-1,8	6,7	8,6	12,4	15,8	16,6	16,8	13,7	8,0	23	39	82	28	43	34
20	Freiburg (Stefan-Meier-Str.) ..	lgj. ♂	5,5	2,0	1,2	2,3	6,4	10,3	14,3	17,6	19,4	18,8	15,7	10,2	64	49	57	50	50	59
a	269	1979/80	6,2	6,4	1,1	5,4	6,8	8,3	13,2	16,2	17,2	19,8	17,0	10,2	87	73	80	44	58	72
b		1980/81	5,0	2,3	0,2	1,5	10,2	11,3	14,6	17,4	18,4	19,0	16,2	10,8	39	43	64	24	85	33
21	Konstanz	lgj. ♂	4,2	0,5	-1,0	0,2	4,1	8,6	13,2	16,7	18,4	17,6	14,3	8,9	48	46	51	46	43	50
a	443	1979/80	4,1	3,8	-0,8	3,0	4,9	6,6												

Verhältnisse*)

menge in mm ³⁾						Sonnenscheindauer in Stunden						Tage mit Niederschlag $\geq 1,0$ mm ³⁾						Sommerstage ⁴⁾					Lfd. Nr.	
Mai	Juni	Juli	Aug.	Sept.	Okt.	Apr.	Mai	Juni	Juli	Aug.	Sept.	März	Apr.	Mai	Juni	Juli	Aug.	Sept.	Mai	Juni	Juli	Aug.		Sept.
57	59	89	96	82	84	191	249	248	238	187	175	11	11	10	10	12	14	11	1	2	4	2	1	1 a
5	149	160	130	69	182	201	276	209	153	155	181	8	7	2	18	17	17	8	.	4	.	1	.	b
81	101	82	92	45	194	216	238	133	183	211	151	18	4	10	13	8	7	10	1	.	2	5	.	c
48	54	87	99	90	82	-	-	-	-	-	-	-	-	-	-	-	-	-	-	-	-	-	-	2 a
25	134	112	91	73	195	190	270	202	143	138	161	7	6	3	18	17	14	9	.	5	.	1	.	b
86	75	82	81	46	207	195	228	116	162	201	143	15	1	13	12	9	8	8	1	.	2	4	.	c
56	62	85	85	60	59	196	250	239	246	202	189	10	9	9	9	11	12	9	2	4	6	3	1	3 a
4	131	90	75	80	87	177	281	213	153	162	189	7	10	1	16	14	15	10	1	6	3	4	.	b
66	75	68	69	42	95	212	243	129	176	203	157	16	3	12	15	10	8	8	5	2	4	7	.	c
55	64	82	84	61	59	186	230	222	220	183	171	10	11	9	10	12	13	10	1	3	5	3	1	4 a
10	185	169	114	77	97	180	275	216	154	184	183	6	10	3	19	16	16	9	1	5	3	4	.	b
122	90	72	74	38	113	198	232	126	163	208	168	17	5	16	15	15	8	8	7	2	3	5	.	c
56	59	92	79	60	58	185	231	218	207	182	164	10	10	10	10	11	12	9	2	4	6	4	1	5 a
14	123	66	59	60	57	179	276	196	130	162	170	9	9	4	15	15	11	9	.	4	4	4	1	b
109	101	47	85	42	87	196	230	129	158	178	159	17	4	12	13	12	12	11	7	2	3	6	.	c
54	62	98	93	71	71	192	234	217	202	183	160	11	10	10	10	11	13	10	2	3	5	3	1	6 a
17	101	156	88	55	94	189	304	181	141	193	169	9	9	4	13	16	11	10	.	3	2	4	1	b
50	77	99	42	81	100	190	219	144	184	188	166	15	6	8	12	14	6	9	6	1	3	7	1	c
52	64	84	73	54	56	184	227	214	206	188	165	10	10	10	10	12	12	10	2	5	7	5	2	7 a
33	110	116	54	74	35	152	266	174	135	175	169	10	11	3	15	17	11	8	1	3	4	4	1	b
108	146	48	65	74	71	170	225	141	136	169	149	14	6	12	13	9	12	10	8	3	3	6	1	c
50	62	67	66	45	46	-	-	-	-	-	-	-	-	-	-	-	-	-	-	-	-	-	-	8 a
27	93	97	44	53	45	151	304	215	153	198	175	6	10	4	17	14	9	9	.	5	5	6	.	b
57	82	56	48	72	64	196	248	132	156	190	162	12	3	12	15	8	9	10	8	4	5	7	.	c
51	62	90	79	60	58	187	226	212	194	175	160	11	11	10	11	12	12	10	4	7	9	6	3	9 a
25	66	129	69	47	45	163	282	165	136	188	183	12	10	5	14	13	11	8	.	4	4	7	4	b
41	178	39	41	66	106	165	204	133	148	172	175	18	4	13	12	10	7	13	6	3	4	7	1	c
85	99	110	124	93	106	149	186	169	155	145	138	-	-	-	-	-	-	-	-	-	-	-	-	10 a
39	121	203	84	71	92	143	286	133	127	153	175	15	14	6	19	20	12	10	.	2	2	2	.	b
76	144	85	78	94	204	143	172	144	127	148	172	19	11	16	15	16	11	14	4	1	3	5	.	c
67	77	75	82	68	64	178	205	200	190	188	160	11	12	11	11	12	12	10	3	6	8	6	3	11 a
59	88	186	55	39	73	144	261	141	134	164	182	11	14	8	16	20	9	7	.	4	5	4	3	b
85	121	65	87	36	120	119	184	156	143	150	174	16	8	18	14	10	7	8	4	3	4	5	-	c
60	64	70	66	52	53	188	221	213	203	181	150	9	9	9	10	11	11	10	4	7	9	7	3	12 a
41	111	99	57	77	39	139	262	151	136	187	163	15	10	6	17	16	12	10	.	3	4	6	2	b
123	171	72	118	77	63	164	180	151	133	153	150	15	8	12	13	10	8	10	4	3	3	7	.	c
49	65	67	74	49	47	188	230	211	218	196	162	9	9	9	9	10	10	9	5	9	12	9	3	13 a
64	71	97	-	26	52	156	251	174	119	-	134	10	6	9	15	16	-	6	.	5	5	-	5	b
72	129	55	154	43	100	176	171	153	142	172	143	13	7	12	10	10	7	8	5	5	6	12	.	c
54	56	54	60	44	39	192	234	214	219	197	163	9	8	9	9	9	8	8	6	11	13	12	5	14 a
40	78	122	35	16	39	174	241	157	141	180	158	9	10	8	13	17	7	5	.	4	5	9	5	b
48	94	47	80	57	76	181	186	165	156	197	153	10	7	13	11	13	7	9	5	5	5	11	.	c
50	57	57	66	43	37	186	230	207	218	199	166	-	-	-	-	-	-	-	-	-	-	-	-	15 a
40	86	116	43	17	53	156	229	166	138	184	156	9	7	7	13	13	7	5	.	5	5	11	4	b
39	98	64	67	54	84	170	173	157	136	178	138	9	6	12	14	12	9	6	5	4	6	12	.	c
62	74	70	80	58	54	187	219	203	207	184	157	10	10	10	10	11	11	10	5	9	12	9	4	16 a
54	121	139	131	55	61	166	243	133	124	150	141	12	7	8	18	16	10	9	.	5	6	8	3	b
41	154	63	76	78	117	171	180	183	140	176	152	19	7	11	17	15	7	9	5	4	6	9	3	c
66	84	76	80	66	56	188	236	214	239	218	181	10	11	10	11	11	11	10	5	9	13	10	4	17 a
63	118	161	64	33	93	169	237	172	149	198	189	8	12	9	17	16	7	5	.	5	7	15	7	b
69	116	65	39	52	220	192	207	193	180	208	179	13	5	13	10	12	9	9	7	7	12	12	8	c
74	94	79	79	62	48	176	223	200	233	218	176	9	11	11	11	11	11	10	4	9	13	11	4	18 a
46	68	82	25	20	84	148	213	168	159	205	185	7	13	9	12	15	7	5	.	4	6	12	5	b
82	36	64	60	33	104	181	184	186	172	217	146	9	5	14	10	8	8	6	6	9	10	12	6	c
77	101	110	81	68	52	180	221	203	239	218	173	9	11	11	12	12	11	10	3	6	10	8	2	19 a
59	88	108	43	52	86	143	216	188	157	227	173	11	14	8	19	16	9	7	.	3	4	8	3	b
111	28	79	56	113	162	211	184	212	196	230	128	14	4	14	12	13	7	13	4	8	7	11	1	c
76	105	96	95	86	62	180	231	217	235	225	174	11	13	12	12	12	12	10	5	10	14	11	4	20 a
85	175	134	71	26	122	134	185	150	137	215	202	12	15	13	17	12	9	4	.	5	7	16	6	b
137	86	120	96	91	124	172	172	180	165	243	158	17	6	14	11	15	9	14	7	7	10	11	4	c
79	101	110	94	81	55	180	219	207	236	222	168	9	10	12	12	12	12	9	3	9	13	11	3	21 a
77	116	95	42	29	97	135	193	162	158	237	206	12	14	12	21	14	11	5	.	3	7	13	4	b
105	51	99	56	155	143	191	171	210	189	244	121	13	5	15	10	13	9	15	5	8	11	13	.	c
56	72	72	68	53	49	195	237	222	235	206	168	9	9	10	10	11	10	9	4	8	12	9	3	22 a
38	59	94	26	26	41	131	227	172	120	188	124	9	10	6	14	16	5	7	.	5	6	13	4	b
66	52	45	100	53	107	193	185	179	146	184	152	14	5	12	9	10	7	8	5	6	6	12	3	c
55	71	90	75	46	46	189	231	221	229	214	175	-	-	-	-	-	-	-	-	-	-	-	-	23 a
65	77	116	37	49	56	136	249	209	150	225	156	8	13	7	12	15	6	7	.	4	6	12	2	b
97	52	114	114	62	147	225	215	211	1															

1 Klimatische Verhältnisse*)

Beobachtungsstation Seehöhe in m	Jahr ¹⁾	Gewittertage				Tage mit Schneedecke ²⁾			Frosttage ³⁾					Eistage ⁴⁾			
		Mai	Juni	Juli	Aug.	bis Ende Dez.	Jan.	Febr.	ab 1. März	bis Ende Nov.	Dez.	Jan.	Febr.	März	Apr.	bis Ende Dez.	Jan.
Schleswig (Regenpfeiferweg) 43	lgj. ♂ 1979/80 1980/81	3	3	4	4	-	-	-	11	15	19	17	14	5	5	7	5
Schwesing 28	lgj. ♂ 1979/80 1980/81	-	-	-	-	-	-	-	-	-	-	-	-	-	-	-	-
Lübeck (Burgfeld) 8	lgj. ♂ 1979/80 1980/81	3	3	5	4	-	-	-	12	15	19	17	13	5	6	8	6
Hamburg-Fuhlsbüttel 13	lgj. ♂ 1979/80 1980/81	3	4	5	5	-	-	-	9	13	17	15	10	3	5	8	5
Bremen (Flughafen) 4	lgj. ♂ 1979/80 1980/81	4	5	6	4	-	-	-	11	13	17	15	12	4	6	7	4
Emden-Neserland ⁵⁾ 6	lgj. ♂ 1979/80 1980/81	3	3	4	3	-	-	-	9	13	16	15	11	3	5	7	4
Hannover-Langenhagen 53	lgj. ♂ 1979/80 1980/81	4	4	5	4	-	-	-	11	14	17	15	12	5	7	7	5
Lüchow 17	lgj. ♂ 1979/80 1980/81	-	-	-	-	-	-	-	-	-	-	-	-	-	-	-	-
Münster (Westfalen) 63	lgj. ♂ 1979/80 1980/81	4	4	5	4	-	-	-	11	14	17	15	12	5	5	6	3
Lüdenscheid 444	lgj. ♂ 1979/80 1980/81	-	-	-	-	-	-	-	-	-	-	-	-	-	-	-	-
Aachen (Observatorium) 202	lgj. ♂ 1979/80 1980/81	4	5	5	4	-	-	-	8	12	14	12	9	3	4	4	3
Kassel-Süd 231	lgj. ♂ 1979/80 1980/81	4	5	5	5	-	-	-	13	15	18	16	12	4	8	9	5
Frankfurt am Main (Stadt) 125	lgj. ♂ 1979/80 1980/81	4	5	5	4	-	-	-	9	15	18	14	9	2	6	7	3
Geisenheim 109	lgj. ♂ 1979/80 1980/81	5	6	6	5	-	-	-	12	16	19	15	12	3	6	7	2
Bad Kreuznach 159	lgj. ♂ 1979/80 1980/81	4	5	4	4	-	-	-	-	-	-	-	-	-	-	-	-
Trier (Petrisberg) 265	lgj. ♂ 1979/80 1980/81	4	5	5	4	-	-	-	10	14	18	14	11	4	5	6	2
Karlsruhe 112	lgj. ♂ 1979/80 1980/81	5	6	5	4	-	-	-	11	16	19	15	11	3	6	8	3
Stuttgart (Alexanderstraße) 286	lgj. ♂ 1979/80 1980/81	5	6	5	4	-	-	-	10	15	18	15	9	2	6	8	4
Ulm/Donau 522	lgj. ♂ 1979/80 1980/81	-	-	-	-	-	-	-	18	23	25	22	18	7	11	12	6
Freiburg (Stefan-Meier-Str.) 269	lgj. ♂ 1979/80 1980/81	5	6	6	4	-	-	-	12	15	19	15	10	2	6	7	3
Konstanz 443	lgj. ♂ 1979/80 1980/81	3	6	6	5	-	-	-	11	21	24	21	16	5	7	9	5
Würzburg (Stein) 259	lgj. ♂ 1979/80 1980/81	4	4	4	4	-	-	-	12	16	20	16	13	4	6	9	4
Nürnberg (Flughafen) 310	lgj. ♂ 1979/80 1980/81	-	-	-	-	-	-	-	-	-	-	-	-	-	-	-	-
Metten (Kr. Deggendorf) 313	lgj. ♂ 1979/80 1980/81	4	7	7	6	-	-	-	23	24	25	24	19	7	10	12	6
Weiden/Oberpfalz 438	lgj. ♂ 1979/80 1980/81	6	4	6	2	17	31	5	10	19	14	25	20	12	8	20	1
München-Nymphenburg 515	lgj. ♂ 1979/80 1980/81	6	6	7	6	-	-	-	20	25	26	23	18	7	14	14	8
Saarbrücken-St. Annual 191	lgj. ♂ 1979/80 1980/81	-	-	-	-	-	-	-	-	-	-	-	-	-	-	-	-

*) In Abweichung von der Zeichenerklärung bedeutet hier ein Strich (-) Angaben fehlen und ein Punkt (.) Merkmal nicht eingetreten.

1) Langjährige Durchschnittswerte: Verschiedene Perioden.
2) Die Höhe der Schneedecke wird zum Morgenstermin gemessen; sie beträgt 0 cm und mehr ("0 cm" bedeutet entweder geschlossene Schneedecke von weniger als 1/2 cm Höhe

oder eine Schneedecke, die mehr als die Hälfte der Erdoberfläche in der Umgebung der Meßstelle bedeckt).

3) Die Tiefsttemperatur in 2 m Höhe beträgt weniger als 0° C.

4) Die Höchsttemperatur beträgt weniger als 0° C.

5) Langjährige Durchschnittswerte Emden-Wolthusen.

Quelle: Deutscher Wetterdienst, Zentralamt, Offenbach am Main

2 Düngemittellieferungen für den Verbrauch in der Landwirtschaft

Land	Wirtschaftsjahr	Gesamtlieferung				Je ha landw. genutzter Fläche ¹⁾			
		Stickstoff (N)	Phosphat (P ₂ O ₅)	Kali (K ₂ O)	Kalk (Ca O)	Stickstoff (N)	Phosphat (P ₂ O ₅)	Kali (K ₂ O)	Kalk (Ca O)
		1 000 t Nährstoff				kg Nährstoff			
Bundesgebiet	1938/39 ²⁾	344,9	413,3	637,2	823,2	23,6	28,3	43,4	56,4
	1976/77	1 323,1	887,4	1 195,1	912,8	99,7	66,9	90,1	68,8
	1977/78	1 324,7	873,2	1 183,2	1 002,5	100,2	66,1	89,5	75,8
	1978/79	1 354,1	906,2	1 178,3	981,3	102,8	68,8	89,4	74,5
	1979/80	1 477,5	913,0	1 206,4	1 290,0	120,0	74,1	98,0	104,8
	1980/81	1 550,8	837,5	1 144,1	1 138,1	126,6	68,4	93,4	92,9
Schleswig-Holstein	1977/78	157,6	95,8	114,8	127,5	139,1	84,5	101,4	112,5
	1978/79	168,4	102,8	111,6	130,2	148,7	90,8	98,6	115,0
	1979/80	196,6	104,0	122,8	157,9	178,2	94,3	111,3	143,1
	1980/81	195,3	77,3	100,5	135,3	177,4	70,2	91,2	122,9
Hamburg	1977/78	7,2	3,8	1,5	3,3	x	x	x	x
	1978/79	7,4	6,8	2,4	2,3	x	x	x	x
	1979/80	8,5	7,6	1,7	3,8	x	x	x	x
	1980/81	9,5	8,6	1,0	3,9	x	x	x	x
Niedersachsen	1977/78	343,2	187,2	276,7	338,8	118,1	64,4	95,3	116,6
	1978/79	340,5	177,8	269,6	294,9	122,5	64,0	97,0	106,1
	1979/80	379,6	180,1	273,2	448,4	136,9	64,9	98,5	161,7
	1980/81	387,4	157,3	255,9	367,7	140,0	56,8	92,4	132,8
Bremen	1977/78	3,0	2,2	1,7	0,8	x	x	x	x
	1978/79	3,1	3,8	1,3	0,5	x	x	x	x
	1979/80	2,7	2,2	1,2	0,8	x	x	x	x
	1980/81	2,7	2,1	0,7	1,3	x	x	x	x
Nordrhein-Westfalen	1977/78	206,3	116,5	175,8	213,8	112,0	63,2	95,4	116,0
	1978/79	208,5	116,7	177,9	197,1	113,9	63,7	97,2	107,6
	1979/80	219,4	120,0	181,3	276,7	130,7	71,5	108,0	164,9
	1980/81	232,1	111,8	168,8	268,5	139,2	67,0	101,3	161,1
Hessen	1977/78	78,5	55,0	66,4	47,1	87,1	61,0	73,7	52,3
	1978/79	76,5	57,0	67,9	54,7	86,0	64,1	76,4	61,5
	1979/80	80,5	56,1	67,0	63,0	100,8	70,3	83,9	78,9
	1980/81	82,1	51,7	63,4	49,6	103,5	65,3	79,9	62,5
Rheinland-Pfalz	1977/78	70,1	56,1	77,1	33,4	79,8	63,8	87,8	38,0
	1978/79	68,5	54,9	74,1	37,4	78,2	62,6	84,6	42,7
	1979/80	77,5	55,9	75,3	36,5	101,1	73,0	98,3	47,7
	1980/81	76,5	50,1	69,7	28,1	100,7	65,9	91,8	37,0
Baden-Württemberg	1977/78	118,2	99,2	126,2	33,5	68,8	57,8	73,5	19,5
	1978/79	122,6	107,0	129,6	36,8	71,5	62,3	75,5	21,4
	1979/80	124,8	104,7	130,3	46,5	80,7	67,6	84,2	30,1
	1980/81	137,5	97,4	125,7	46,8	89,0	63,1	81,4	30,3
Bayern	1977/78	334,4	253,3	337,6	201,7	90,9	68,8	91,7	54,8
	1978/79	352,8	275,4	338,6	224,5	96,1	75,1	92,3	61,2
	1979/80	382,8	277,9	348,4	252,9	108,2	78,5	98,4	71,5
	1980/81	421,4	277,0	353,3	234,4	120,2	79,0	100,8	66,9
Saarland	1977/78	6,0	4,2	5,2	2,1	52,3	36,0	44,7	18,0
	1978/79	5,6	4,1	5,1	2,5	49,1	35,3	44,6	22,1
	1979/80	5,1	4,3	5,2	3,2	66,0	56,1	67,0	40,9
	1980/81	6,2	4,0	4,8	2,2	81,2	53,0	63,4	29,1
Berlin (West)	1977/78	0,2	0,1	0,2	0,4	48,2	23,1	53,5	116,5
	1978/79	0,2	0,1	0,2	0,4	46,8	26,8	44,3	88,8
	1979/80	0,2	0,1	0,1	0,3	96,0	34,0	72,5	161,0
	1980/81	0,2	0,1	0,1	0,3	151,0	60,0	144,0	x

1) Infolge Änderung der unteren Erfassungsgrenze werden bei der Bodennutzungshaupterhebung ab 1979 nur noch land- und forstwirtschaftliche Betriebe ab 1 ha Betriebsfläche er-

faßt; deshalb sind die Angaben ab 1979/80 mit denen der Vorjahre nicht voll vergleichbar.
2) Ohne Saarland und Berlin.

3 Bevölkerung und durchschnittlicher Verbrauch von Nahrungsmitteln

Gegenstand der Nachweisung	1960/61	1970/71	1975/76	1979/80	1980/81 ¹⁾
1 000 Personen					
Zu versorgende Bevölkerung ²⁾	55 820	61 011	61 645	61 439	61 658
kg je Kopf und Jahr					
Getreideerzeugnisse in Mehlwert ³⁾	79,8	66,0	66,9	68,7	67,8
Brotgetreidemehl	77,3	61,8	61,5	64,4	63,2
Weizenmehl	55,5	46,5	47,7	50,3	49,2
Roggenmehl	21,8	15,3	13,8	14,1	14,0
Futtergetreideerzeugnisse	2,5	4,2	5,1	4,3	4,6
Reis (geschliffen einschl. Bruchreis)	1,5	1,6	1,8	1,7	1,7
Speisehülsenfrüchte	1,5	1,1	0,7	1,0	1,0
Kartoffeln	132,0	102,0	82,7	86,0	80,5
Kartoffelstärke	0,3	0,3	0,3	0,3	0,3
Zucker (Weißzuckerwert)	30,3	34,3	34,3	36,9	35,6
Glukose	1,5	2,8	2,9	3,8	3,6
Honig (Produktgewicht)	0,9	1,0	0,9	1,1	1,1
Kakaomasse	1,7	2,1	2,0	2,2	2,2
Gemüse ⁴⁾⁵⁾	52,6	63,8	69,7	73,4	64,2
Frischobst ⁴⁾⁵⁾⁶⁾	94,2	93,0	88,1	88,8	84,0
Zitrusfrüchte ⁵⁾⁷⁾	17,0	21,5	38,1	33,3	28,2
Schalenobst	1,8	2,1	2,7	2,9	2,8
Trockenobst	1,5	1,2	1,1	1,1	1,2
Fleisch insgesamt ohne Schlachtfett	59,7	79,0	82,6	90,6	90,6
Rindfleisch ohne Schlachtfett	17,7	22,1	21,5	21,6	21,5
Kalbfleisch ohne Schlachtfett	1,8	2,2	1,6	2,0	1,7
Schweinefleisch ohne Schlachtfett	30,2	40,2	43,5	49,6	50,3
Geflügelfleisch	4,4	8,6	9,1	9,9	9,6
Schaf- und Ziegenfleisch	0,3	0,2	0,7	0,8	0,8
Innereien	4,4	4,7	5,1	5,5	5,5
sonstiges Fleisch (Pferde-, Kaninchen-, Wildfleisch)	0,9	1,0	1,1	1,2	1,2
Fische					
Fanggewicht	11,0	11,4	9,7	9,9	9,8
darunter: Filetgewicht 8)	4,9	4,4	3,8	3,8	3,7
Trinkmilch ⁹⁾	103,2	92,5	84,4	84,2	84,3
darunter: Mager- und Buttermilch	8,2	7,3	7,9	5,0	4,5
Sahne ¹⁰⁾	2,2	3,5	4,1	4,9	5,1
Kondensmilch	6,8	7,7	7,0	6,3	6,4
Vollmilchpulver ¹¹⁾	0,8	1,7	1,1	1,4	1,5
Magermilchpulver	0,4	0,4	0,5	0,4	0,4
Ziegenmilch	2,9	0,2	0,1	0,1	0,1
Käse ¹²⁾	7,5	10,2	12,1	13,5	13,9
darunter: Frischkäse einschl. Speisequark	2,5	4,7	5,5	5,9	6,1
Eier und Eierprodukte in Schaleneiwert					
kg	13,1	16,3	17,0	17,0	17,4
Stück	229	280	285	284	288
Nahrungsfette in Reinfett insgesamt	25,2	26,6	25,0	26,6	26,1
Butter	7,0	7,0	5,5	6,1	5,9
Schlachtfette	5,7	6,4	6,3	6,3	6,4
pflanzl. Öle und Fette, tierische Öle	12,5	13,2	13,2	14,2	13,8
darunter in Produktgewicht:					
Butter	8,5	8,3	6,6	7,2	7,1
Margarine	10,7	8,9	8,5	8,3	8,3

1) Vorläufiges Ergebnis.

2) Die Zahlen wurden zum Zwecke der Ermittlung von Pro-Kopf-Zahlen für die Zeit bis 1962 auf Grund des Ergebnisses der Volkszählung (VZ) 1970 zurückgerechnet. (Den Berechnungen wurde die Wohnbevölkerung im Durchschnitt der Wirtschaftsjahre, ab 1973/74 vom Stand am 31.12. zugrunde gelegt).

3) Ohne Glukose auf Getreidegrundlage.

4) Einschl. nicht abgesetzter Mengen.

5) Einschl. inländischer Verarbeitung und Einfuhr von Erzeugnissen in Frischgewicht.

6) Einschl. tropischer Früchte.

7) Ab 1975/76 mit geänderten Umrechnungskoeffizienten bei Zitrusfrüchten.

8) Ab 1969/70 bei Heringen 40 % (statt 50 %) Ausbeute angesetzt.

9) Einschl. Eigenverbrauch in den landw. Betrieben, Direktverkauf sowie Sauermilch- und Milchmischgetränke.

10) In Produktgewicht einschl. Sterilsahne.

11) Einschl. sonstiger Trockenmilcherzeugnisse.

12) Einschl. Schmelzkäse (Produktgewicht).

Quelle: Bundesministerium für Ernährung,
Landwirtschaft und Forsten, Bonn

4 Verkaufserlöse pflanzlicher Erzeugnisse*)

Erzeugnis	1972/73	1973/74	1974/75	1975/76	1976/77	1977/78	1978/79	1979/80 ¹⁾
Mill. DM								
Getreide	3 276	3 402	4 006	4 141	3 866	4 754	5 800	5 580
Kartoffeln	1 058	1 061	944	1 299	2 303	878	875	1 019
Zuckerrüben	1 055	1 199	1 354	1 536	1 629	1 678	1 647	1 889
Ölsaaten	159	134	210	135	211	241	300	302
Gemüse	566	664	603	643	763	667	734	667
Obst	894	1 094	933	1 126	1 117	1 183	1 196	1 106
Blumen und Zierpflanzen	1 656	1 810	2 000	2 090	2 212	2 370	2 490	2 610
Baumschulerzeugnisse	395	450	520	560	580	660	690	782
Weinmost	958	841	633	1 087	1 605	1 439	1 401	1 514
Hopfen	220	245	228	222	192	198	194	242
Tabak	79	97	77	69	66	69	60	75
Sonstige pflanzliche Erzeugnisse	226	240	263	290	323	358	385	386
Pflanzliche Erzeugnisse insgesamt	10 542	11 237	11 771	13 198	14 867	14 495	15 772	16 172

Anteil in %

Getreide	31,1	30,3	34,0	31,4	26,0	32,8	36,8	34,5
Kartoffeln	10,0	9,4	8,0	9,9	15,5	6,0	5,5	6,3
Zuckerrüben	10,0	10,7	11,5	11,6	11,0	11,6	10,4	11,7
Ölsaaten	1,5	1,2	1,8	1,0	1,4	1,7	1,9	1,9
Gemüse	5,4	5,9	5,1	4,9	5,1	4,6	4,7	4,1
Obst	8,5	9,7	7,9	8,5	7,5	8,2	7,6	6,8
Blumen und Zierpflanzen	15,7	16,1	17,0	15,8	14,9	16,3	15,8	16,1
Baumschulerzeugnisse	3,7	4,0	4,4	4,3	3,9	4,5	4,4	4,8
Weinmost	9,1	7,5	5,4	8,2	10,8	9,9	8,9	9,4
Hopfen	2,1	2,2	2,0	1,7	1,3	1,4	1,2	1,5
Tabak	0,8	0,9	0,7	0,5	0,4	0,5	0,4	0,5
Sonstige pflanzliche Erzeugnisse	2,1	2,1	2,2	2,2	2,2	2,5	2,4	2,4
Pflanzliche Erzeugnisse insgesamt	100	100	100	100	100	100	100	100

*) Einschl. Mehrwertsteuer.

1) Vorläufige Ergebnisse.

Quelle: Bundesministerium für Ernährung, Landwirtschaft und Forsten

Bundesrepublik
Deutschland

KREISGRENZENKARTE

Stand 1.1.1980

1 : 1 500 000

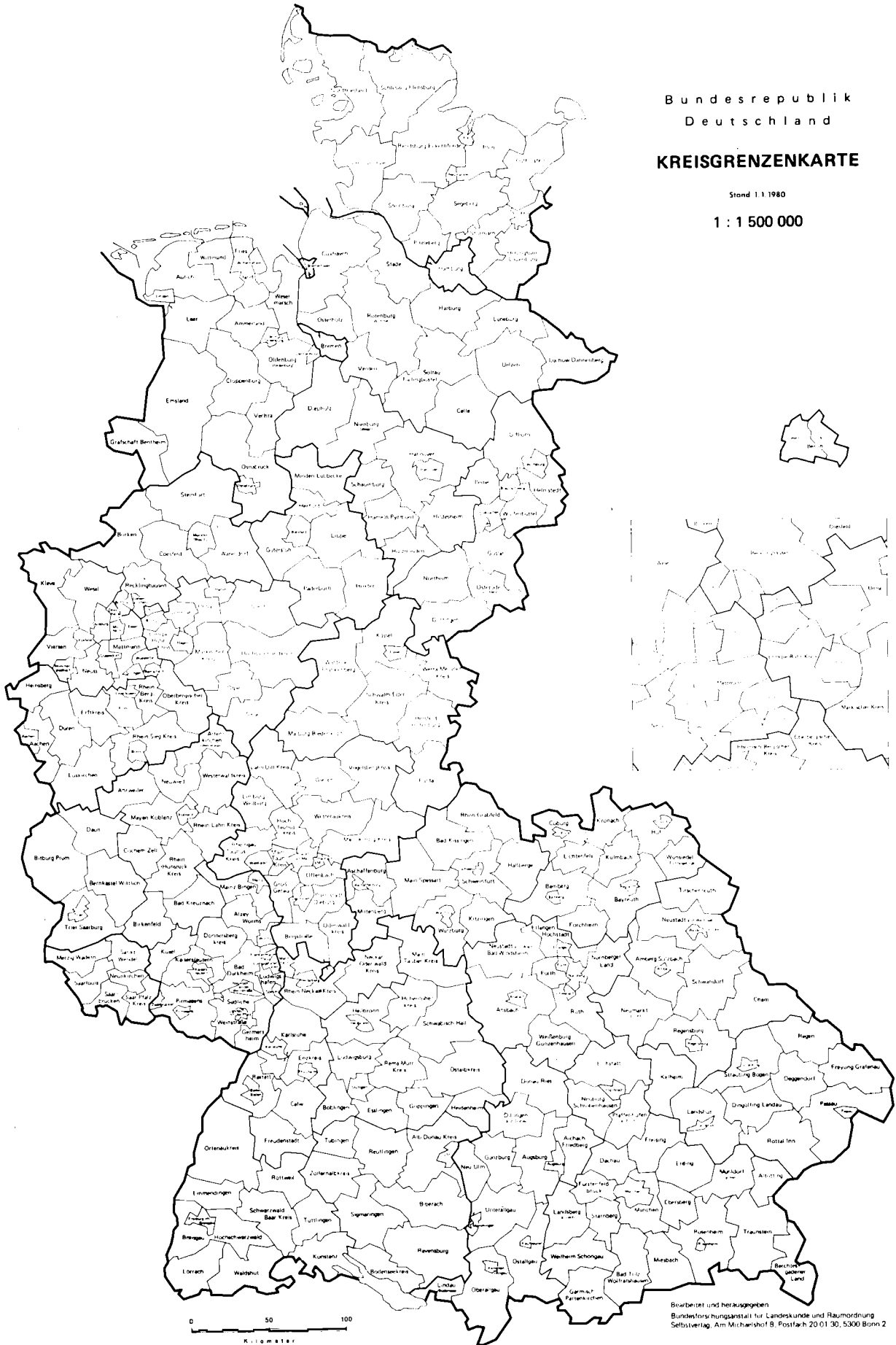

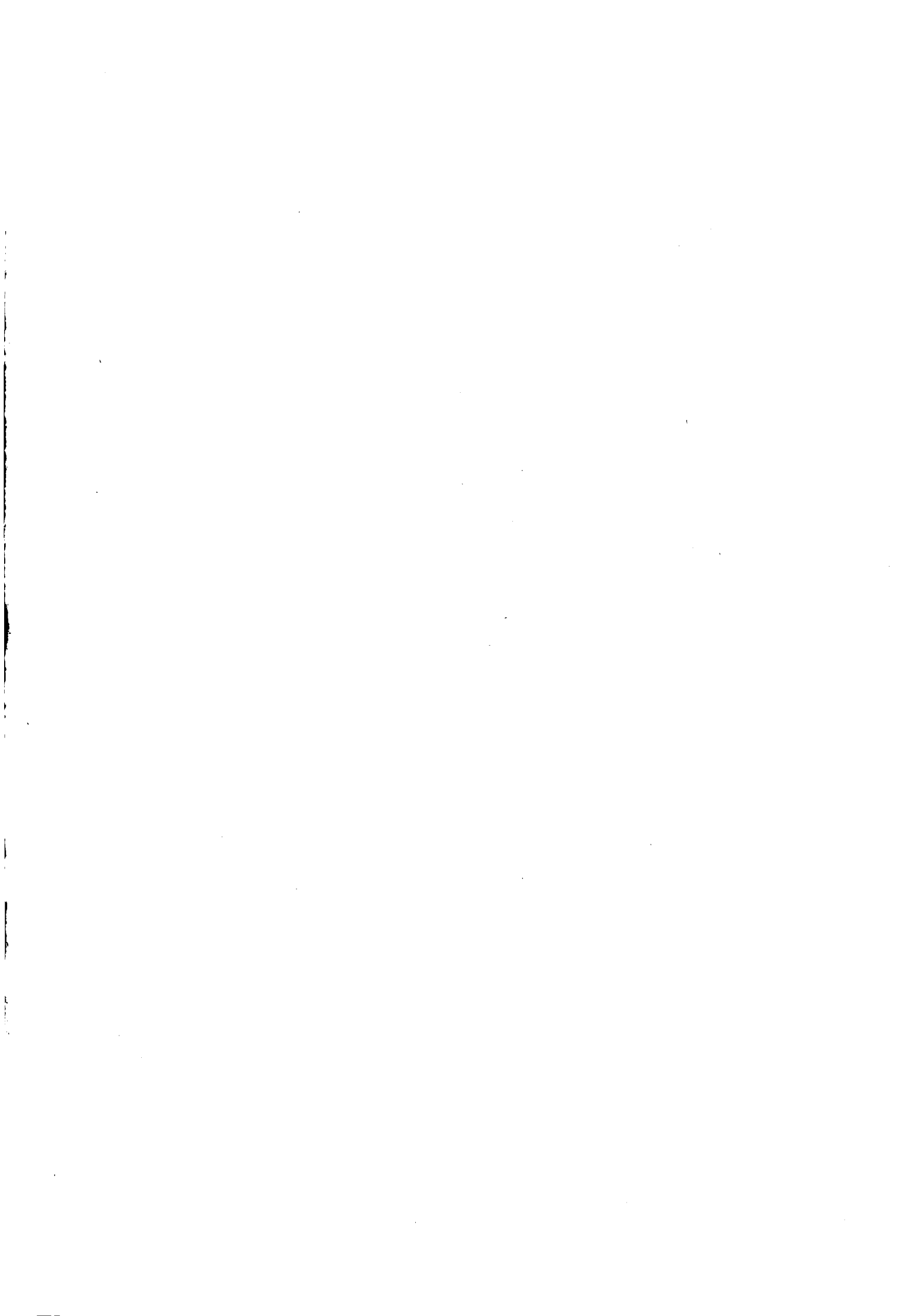

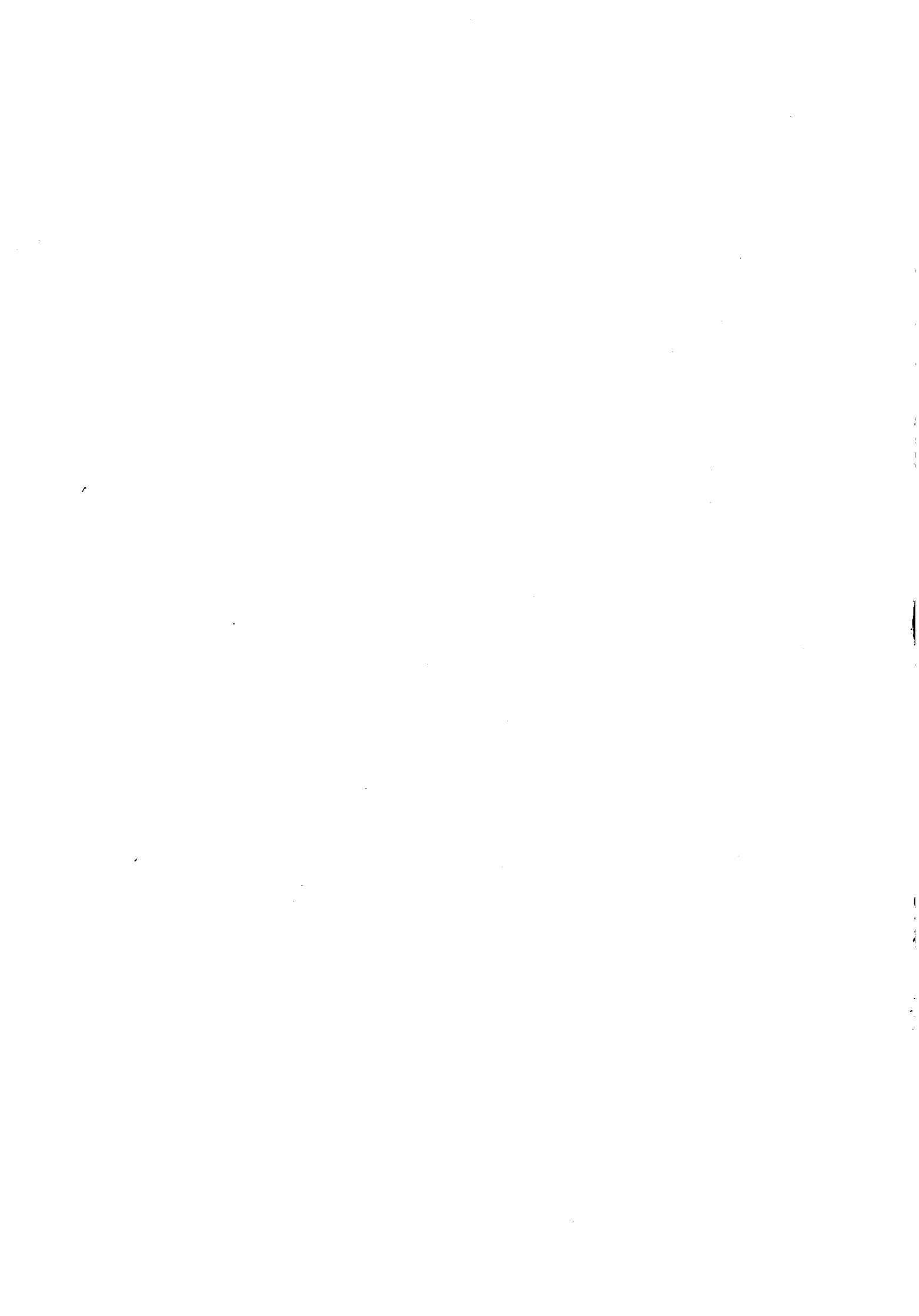

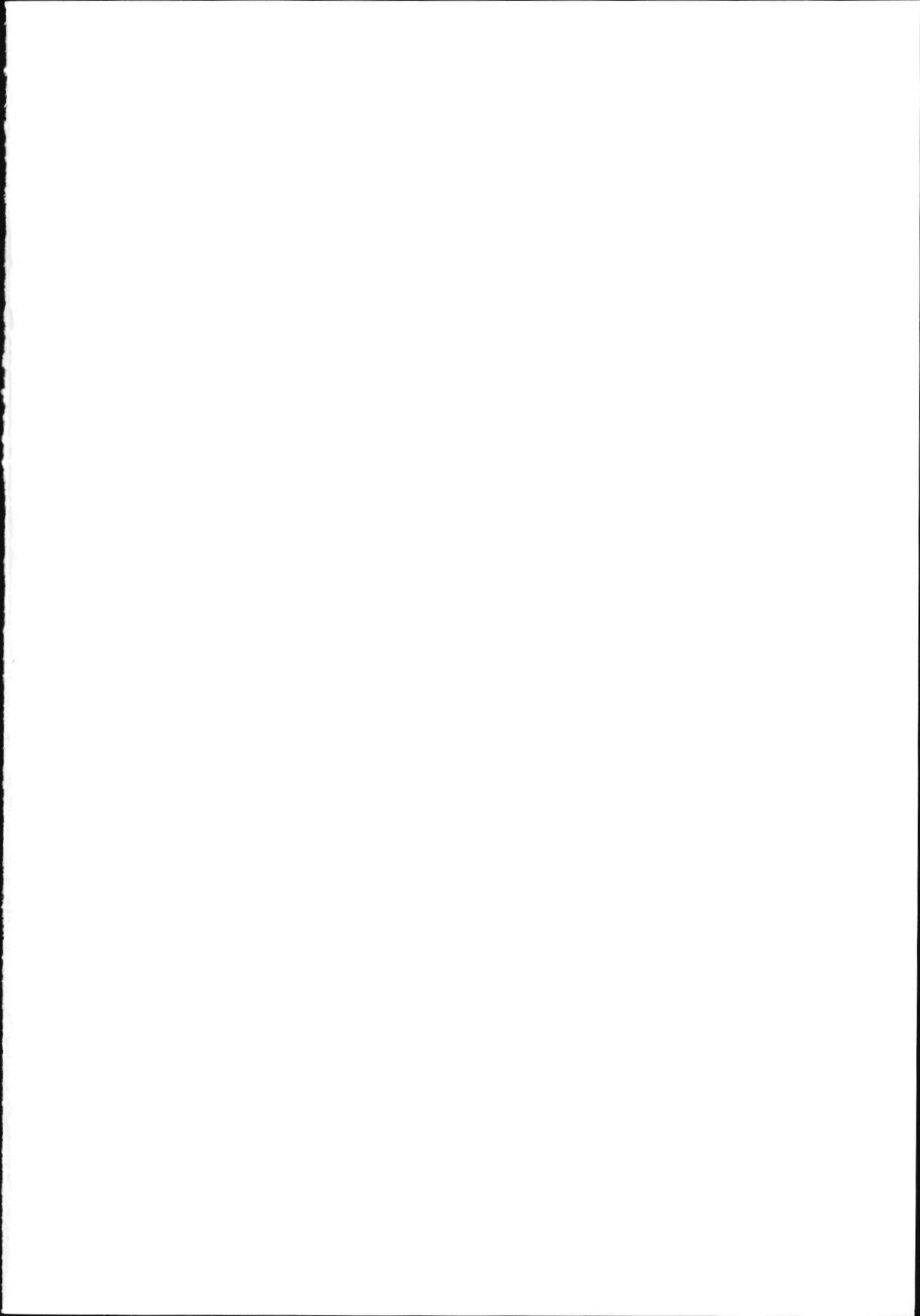

Fachserie 3: Land- und Forstwirtschaft, Fischerei

Reihe 1: Ausgewählte Zahlen für die Agrarwirtschaft

Die jährlich erscheinende Querschnittsveröffentlichung enthält Ergebnisse aus den verschiedenen Gebieten der Landwirtschaftsstatistik. Außerdem werden Angaben aus anderen statistischen Bereichen, z.B. über Preise und Löhne sowie den Nahrungsmittelverbrauch, veröffentlicht. Im Anhang werden Strukturdaten für die Mitgliedsländer der Europäischen Gemeinschaften dargestellt.

Reihe 2: Betriebs-, Arbeits- und Einkommensverhältnisse

2.1: Betriebe

Betriebsgrößenstruktur (jährlich); Bodennutzung; Viehhaltung; Betriebssysteme und Standardbetriebseinkommen; sozialökonomische Verhältnisse; Besitzverhältnisse, außerbetriebliche Einkommen, Arbeitsverhältnisse usw. (zweijährlich).

2.2: Arbeitskräfte (jährlich)

2.3: Technische Betriebsmittel (dreijährlich)

2.4: Kaufwerte für landwirtschaftlichen Grundbesitz (jährlich)

2.5: Sonderbeiträge (in unregelmäßiger Folge über verschiedene Themen).

Reihe 3: Bodennutzung und pflanzliche Erzeugung

In der Jahreszusammenstellung werden Ergebnisse der Flächennutzungs- bzw. Anbaustatistiken mit den Erntefeststellungen über landwirtschaftliche Feldfrüchte und Grünland, Gemüse, Obst und Weinmost ausgewiesen. Außerdem erscheinen Angaben über Baum- und Gehölzbestände, Weinerzeugung, Lagerbehälter für Traubenmost und Wein. Der Anhang enthält ergänzende Daten über Düngemittel, Nahrungsmittelverbrauch u.a.

3.1: Bodennutzung

3.1.1. Gliederung der Gesamtflächen; nach Nutzungsarten, auf Grund des Liegenschaftskatasters (vierjährlich).

3.1.2. Landwirtschaftlich genutzte Flächen; nach Kultur- und Fruchtarten (jährlich mit Vorbericht).

3.1.3. Gemüseanbauflächen; Anbau von Gemüse und Erdbeeren (jährlich).

3.1.4. Baumobstflächen; Betriebe, Flächen; Kernobst auch nach Sorten (fünfjährlich).

3.1.5. Rebflächen; Bestockte Rebfläche, Flächen der Rebsorten, vegetatives Vermehrungsgut (jährlich).

3.1.6. Anbau von Zierpflanzen; Flächen und Bestände nach Pflanzenarten, nur im Verkaufsanbau (dreijährlich).

3.1.7. Baumschulen, Baumschulflächen und Pflanzenbestände; nach Arten und Anzuchtmerkmalen (jährlich).

3.2: Pflanzliche Erzeugung

3.2.1. Wachstum und Ernte – Feldfrüchte, Gemüse, Obst, Trauben –; jährlich ca. 12 Berichte über Wachstum, Erntevorschätzungen und endgültige Erntefeststellungen sowie andere während der Vegetationsperiode die Entwicklung beeinflussende Merkmale (unregelmäßig).

3.2.2. Weinerzeugung und -bestand; hergestellte Weinmenge, Traubenverarbeitung, Lagerbehälter (jährlich 2 Berichte).

Reihe 4: Viehbestand und tierische Erzeugung

Im Jahresbericht werden Angaben über die jährliche Viehzählung im Dezember, die Viehwisenzählungen (jährlich 3 Erhebungen), Milcherzeugung und -verwendung, Schlachtungen, Geflügelerzeugung, Fleischschau und Geflügelfleischuntersuchung, Abfall- und Abwasserbeseitigung sowie Viehbestände nach Bestandsgrößen (jedes zweite Jahr) veröffentlicht.

4.1: Viehbestand

Angaben alle 4 Monate für Schweine, halbjährlich für Rinder und Schafe, für Pferde und Geflügel jährlich, für Bienenvölker alle 4 Jahre (jährlich 4 Berichte).

4.2: Tierische Erzeugung

4.2.1. Schlachtungen und Fleischgewinnung (vierteljährlich).

4.2.2. Milcherzeugung und -verwendung (jährlich).

4.2.3. Erzeugung von Geflügel; eingelegte Bruteier, geschlüpfte Küken, Schlachtmenge (halbjährlich).

4.3: Fleischschau und Geflügelfleischuntersuchung

Beschaute Schlachttiere, untersuchtes Schlachtgeflügel, Beurteilungen, Beanstandungen (jährlich).

4.4: Hochsee- und Küstenfischerei; Bodenseefischerei

Fangergebnisse nach Fisch- bzw. Tierarten, Fanggebieten, Anlandeplätzen u.ä. Außerdem Fischereifahrzeuge der Hochsee- und Küstenfischerei nach Betriebsarten und Heimathäfen (Monats- und Jahresbericht).

Einzelveröffentlichungen

In ca. zehnjährlichem Turnus werden die Ergebnisse der Landwirtschaftszählungen (einschl. Gartenbau, Weinbau, Binnenfischerei) in thematischen Einzelheften herausgegeben.

Systematiken

Systematisches Güterverzeichnis für Produktionsstatistiken, Ausgabe 1982.



STATISTISCHES BUNDESAMT
GUSTAV-STRESEMANN-RING 11
6200 WIESBADEN 1

Veröffentlichungen und Prospekte sind durch den Verlag W. Kohlhammer GmbH, Philipp-Reis-Straße 3, Postfach 421 120, 6500 Mainz 42, Tel.: (06131) 59094/95, erhältlich.