

Statistisches Bundesamt

Land- und Forstwirtschaft, Fischerei

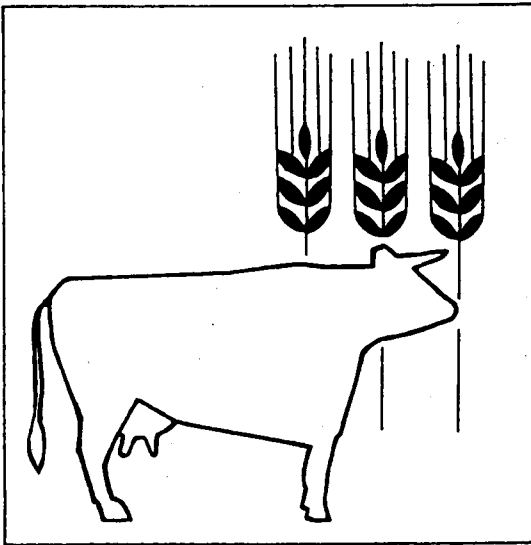

Fachserie **3**

Reihe 2.1.4

Betriebssysteme und Standardbetriebseinkommen

1993

Statistisches Bundesamt
Bibliothek - Dokumentation - Archiv
08-14058

**METZLER
POESCHEL**

Herausgeber:

Statistisches Bundesamt, Wiesbaden, Gustav-Stresemann-Ring 11

Postanschrift:

Statistisches Bundesamt
65180 Wiesbaden

Verlag:

Metzler-Poeschel, Stuttgart

Verlagsauslieferung:

Hermann Leins GmbH & Co. KG
Postfach 11 52
72125 Kusterdingen
Telefon: 07071/935350
Telex: 7 262 891 mepo d
Telefax: 07071/33653

Erscheinungsfolge: zweijährlich

Erschienen im August 1995

Preis: DM 17,10

Bestellnummer: 2030214 - 93900

© Statistisches Bundesamt, Wiesbaden 1995

Alle Rechte vorbehalten. Es ist insbesondere nicht gestattet, ohne ausdrückliche Genehmigung des Statistischen Bundesamtes diese Veröffentlichung oder Teile daraus für gewerbliche Zwecke zu übersetzen, zu vervielfältigen, auf Mikrofilm/-fiche zu verfilmen oder in elektronische Systeme einzuspeichern.

Umweltfreundliches Papier aus 100 % Altpapier

Inhalt

	Seite
Vorbemerkung	5

Textteil

Hinweise zur Methodik

1 Allgemeines	6
2 Betrieb als Erhebungs- und Darstellungseinheit	
2.1 Allgemeines	6
2.2 Erhebungs- und Darstellungsbereich	7
2.3 Betriebsort	7
3 Erläuterungen zum Verfahren der Betriebsklassifizierung	
3.1 Verfahren	7
3.2 Hinweise zu den Berechnungsgrundlagen und zu methodischen Änderungen	10
3.3 Literaturhinweise	13
4 Verwendete Begriffe und Definitionen	13
5 Hinweise zum Stichprobenplan	16
6 Erläuterungen zu den Tabellen	
6.1 Allgemeines	16
6.2 Anmerkungen zu den einzelnen Tabellen	16
7 Vergleich mit Ergebnissen früherer landwirtschaftlicher Betriebserhebungen	17
8 EG-Strukturerhebung 1993	17
9 Hinweise zur Veröffentlichung der Ergebnisse	
9.1 Aufbereitung	18
9.2 Veröffentlichungen durch das Statistische Bundesamt (StBA)	18
9.3 Veröffentlichungen durch die Statistischen Landesämter (StLÄ)	18

Tabellenteil

Vor jeder Tabellenüberschrift sind zwei Nummern angegeben, deren erste die laufende Nummer der Tabelle in dieser Veröffentlichung ist; die zweite, in eckigen Klammern stehende Nummer, ist die Tabellennummer des bundeseinheitlichen Tabellenprogramms der Agrarberichterstattung.

1 [151] Gliederung der landwirtschaftlichen Betriebe nach Betriebssystemen 1993	44
2 [251] Grundtabelle zur sozialökonomischen Gliederung der landwirtschaftlichen Betriebe 1993	88

Anhang

Vergleichstabellen zur Agrarberichterstattung 1985 und 1989

1 Landwirtschaftliche Betriebe nach Betriebssystemen - Früheres Bundesgebiet -	
1.1 Betriebe in 1 000	110
1.2 Landwirtschaftlich genutzte Fläche in 1 000	111

Gebietsstand

Die Angaben für das frühere Bundesgebiet beziehen sich auf die Bundesrepublik Deutschland nach dem Gebietsstand bis zum 3. 10. 1990; sie schließen Berlin-West ein.

Die Angaben für die neuen Länder und Berlin-Ost beziehen sich auf die Länder Brandenburg, Mecklenburg-Vorpommern, Sachsen, Sachsen-Anhalt, Thüringen sowie Berlin-Ost.

Die Angaben für Deutschland beziehen sich auf die Bundesrepublik Deutschland nach dem Gebietsstand seit dem 3. 10. 1990.

Zeichenerklärung

- 0 = weniger als die Hälfte von 1 in der letzten besetzten Stelle, jedoch mehr als nichts
- = nichts vorhanden
- . = Zahlenwert unbekannt oder geheimzuhalten

Abkürzungen

AB	= Agrarberichterstattung	HPR	= Hauptproduktionsrichtung
ABl.	= Amtsblatt (der Europäischen Gemeinschaften)	LF	= Landwirtschaftlich genutzte Fläche
AgrStatG	= Agrarstatistikgesetz	LG	= Lebendgewicht
BGB	= Bürgerliches Gesetzbuch	LZ	= Landwirtschaftszählung
BGBI.	= Bundesgesetzblatt	MWSt	= Mehrwertsteuer
BML	= Bundesministerium für Ernährung, Landwirtschaft und Forsten	RB	= Regierungsbezirk
dt	= Dezitonne	SDB	= Standarddeckungsbeitrag (EG)
EG	= Europäische Gemeinschaften	StBA	= Statistisches Bundesamt
EWG	= Europäische Wirtschaftsgemeinschaft	StBE	= Standardbetriebseinkommen
GN	= Gärtnerische Nutzfläche	StDB	= Standarddeckungsbeitrag
ha	= Hektar	StLÄ	= Statistische Landesämter
		WF	= Waldfläche

Rundungsdifferenzen

Im allgemeinen sind die Ergebnisse ohne Rücksicht auf die Endsumme auf- bzw. abgerundet worden. Deshalb können sich bei der Summierung von Einzelwerten in der Endsumme geringfügige Abweichungen ergeben.

Vorbemerkung

In der Bundesrepublik findet seit 1975 jedes zweite Jahr eine Erhebung über die Struktur land- und forstwirtschaftlicher Betriebe unter der Bezeichnung „Agrarberichterstattung“ statt. Mit dem Erhebungs- und Darstellungsprogramm der Agrarberichterstattungen werden die Anforderungen der ebenfalls im zweijährigen Turnus vorgeschriebenen Agrar-Strukturhebungen der Europäischen Gemeinschaften/Europäischen Union erfüllt. Als „kleine Landwirtschaftszählungen“ ergänzen die zweijährlichen Agrarberichterstattungen die lediglich in etwa zehnjährigen Abständen stattfindenden Landwirtschaftszählungen. Außerdem sind die Agrarberichterstattungen - wie bereits 1979 und 1991 - integrierter Bestandteil der vom Erhebungs- und Darstellungsprogramm umfangreicheren Landwirtschaftszählungen. Die neuen Bundesländer wurden bereits 1991 in die Landwirtschaftszählung/Agrarberichterstattung sowie ab 1993 in die Agrarberichterstattung einbezogen.

Ziel der o.a. Erhebungen ist die Bereitstellung aktueller Daten über Erzeugungsstrukturen und sozialökonomische Verhältnisse land- und forstwirtschaftlicher Betriebe und deren zeitliche Veränderungen. Die Ergebnisse spiegeln den strukturellen und sozialen Anpassungsprozeß der Landwirtschaft an veränderte Bedingungen der nationalen und gemeinsamen Agrarpolitik wider und erlauben eine Abschätzung künftiger Entwicklungen; sie sind deshalb eine unentbehrliche Grundlage für sachgerechte agrarpolitische Entscheidungen auf nationaler und supranationaler Ebene.

Die Agrarberichterstattung findet im Wechsel als allgemeine und repräsentative Erhebung statt. Für die repräsentative Agrarberichterstattung werden ca. 100 000 nach mathematisch-statistischen Verfahren ausgewählte Betriebe befragt. Agrarberichterstattungen und Landwirtschaftszählungen verzichten weitgehend auf eigene Erhebungen. Stattdessen werden die einzelbetrieblichen Daten aus den zu unterschiedlichen Terminen stattfindenden Erhebungen über Bodennutzung, Viehbestände und Arbeitskräfte zusammengeführt; allerdings werden die Merkmale über Arbeitskräfte (Arbeitskräfteerhebung) repräsentativ, die Merkmale über Viehbestände (Viehzählung) und das Merkmal Landwirtschaftlich genutzte Fläche (Bodennutzungshaupterhebung Teil I) allgemein erhoben. Die Merkmale über sozialökonomische Verhältnisse, Eigentums- und Pachtverhältnisse, Buchführung, Maschinen u.a. werden als „Ergänzungsprogramm“ der Agrarberichterstattung in Verbindung mit der Arbeitskräfteerhebung einzelbetrieblich festgestellt. Bestimmte Merkmale wie Eigentums- und Pachtverhältnisse sowie außerbetriebliche Erwerbs- und Unterhaltsquellen werden repräsentativ erhoben, forstwirtschaftliche Betriebe nur in allgemeinen Agrarberichterstattungen befragt.

Ergänzend dazu sei angemerkt, daß die Merkmale über Arbeitskräfte und Eigentums- und Pachtverhältnisse nur im Rahmen der Landwirtschaftszählungen allgemein erhoben werden.

Die Ergebnisse der Agrarberichterstattung werden vom Statistischen Bundesamt, Zweigstelle Berlin, in der Fachserie 3 (Land- und Forstwirtschaft, Fischerei), Reihe 2.1.2 bis 2.1.8 veröffentlicht; eine Übersicht dieser Veröffentlichungen enthält Seite 112. In Jahren repräsentativer Agrarberichterstattungen macht die Berücksichtigung des Zufallsfehlers der Stichprobe die Zusammenfassung von Ergebnissen oder den Wegfall von Nachweisen erforderlich. Dadurch ergeben sich Unterschiede in der Darstellung allgemeiner und repräsentativer Erhebungsergebnisse.

Im vorliegenden Bericht werden die Ergebnisse der repräsentativen Agrarberichterstattung 1993 veröffentlicht. Sie haben die Betriebssysteme und Standarddeckungsbeiträge der landwirtschaftlichen Betriebe zum Gegenstand. Die Veröffentlichung wurde von Referatsleiterin Regierungsrätin z.A. Walsemann in der Gruppe Land- und Forstwirtschaft, Fischerei des Leitenden Regierungsdirektors Gripenkerl bearbeitet.

Hinweise zur Methodik

1 Allgemeines

Das Agrarstatistikgesetz schreibt die Agrarberichterstattung (AB) im zweijährigen Turnus vor. Sie umfaßt ein

- Grundprogramm mit Merkmalen der Einzelerhebungen
 - Bodennutzungshaupterhebung
 - Viehzählung im Dezember des Vorjahres
 - Arbeitskräfteerhebung in der Landwirtschaft
- Ergänzungsprogramm sowie ein
- Zusatzprogramm, das bei Bedarf erhoben wird und eine Rechtsverordnung voraussetzt.

Die ermittelten Daten werden über eine für jeden einzelnen Betrieb vergebene Betriebsnummer in den Statistischen Landesämtern zusammengeführt und im Betriebszusammenhang dargestellt.

Die AB besteht aus einem repräsentativen und einem allgemeinen Erhebungsteil.

Der repräsentative Erhebungsteil der AB wird im zweijährigen Abstand durchgeführt (z.B. 1987, 1989, 1991 usw.). Mit ihm werden ausgewählte landwirtschaftliche Betriebe („Stichprobenbetriebe“) befragt, bzw. deren Daten aus der Bodennutzungserhebung und Viehzählungen übernommen. Erhoben bzw. übernommen werden sämtliche Merkmale des Grundprogramms (Bodennutzungshaupterhebung, Viehzählung, Arbeitskräfteerhebung), des Ergänzungsprogramms (Eigentums- und Pachtverhältnisse, Erwerbs- und Unterhaltsquellen, Buchführung, sozialökonomische Verhältnisse, Anfall tierischer Exkrememente¹⁾ sowie des Zusatzprogramms gemäß Rechtsverordnung bzw. im Rahmen einer LZ im erweiterten Umfang.

Zusätzlich werden in jedem vierten Jahr (z.B. 1987, 1991 usw.) auch alle übrigen landwirtschaftlichen Betriebe und alle Forstbetriebe in die Erhebung einbezogen (Totalerhebung). In diesen Jahren setzen sich die Ergebnisse der AB aus denen des repräsentativen und des allgemeinen Erhebungsteils zusammen. Der allgemeine Erhebungsteil besteht aus Merkmalen des Grundprogramms (Bodennutzungshaupterhebung, Viehzählung²⁾ und des Ergänzungsprogramms (sozialökonomische Verhältnisse, Buchführung). Alle übrigen Merkmale des Ergänzungsprogramms werden auch in Jahren mit allgemeiner Agrarberichterstattung in Verbindung mit der repräsentativen Arbeitskräfteerhebung repräsentativ erhoben.

Für die AB 1993 gelten folgende Rechtsgrundlagen:

- Gesetz über Agrarstatistiken (Agrarstatistikgesetz - AgrStatG) in der Fassung der Bekanntmachung vom 23. September 1992 (BGBl. I S. 1632),
- Gesetz über die Statistik für Bundeszwecke (Bundesstatistikgesetz - BStatG) vom 22. Januar 1987 (BGBl. I S. 462, 565), geändert durch den Artikel 2 des Gesetzes vom 17. Dezember 1990 (BGBl. I S. 2837),
- Verordnung (EWG) Nr. 571/88 vom 29. Februar 1988 (ABl. der EG Nr. L 56),
- Verordnung (EWG) Nr. 807/89 vom 20. März 1989 (ABl. der EG Nr. L 86)
- Verordnung (EWG) Nr. 1057/91 vom 26. April 1991 (ABl. der EG Nr. L 107)

Nach § 26 des Agrarstatistikgesetzes sind die landwirtschaftlichen Betriebe unter Zugrundelegung der „Betriebssystematik für die Landwirtschaft“ hinsichtlich ihrer wirtschaftlichen Ausrichtung und Betriebsgröße zu klassifizieren.

Im vorliegenden Bericht werden Repräsentativergebnisse über die Betriebssysteme und Standardbetriebseinkommen der Betriebe veröffentlicht. Die Ergebnisse basieren auf den einzelbetrieblichen Angaben der Stichprobenbetriebe aus der Bodennutzungshaupterhebung vom Mai 1993 und aus der Viehzählung vom Dezember 1992.

Weitere methodische Erläuterungen enthält ein in Vorbereitung zur AB/LZ 1991 in der Zeitschrift „Wirtschaft und Statistik“, Heft 12/1989 erschienener Aufsatz zum Thema „Programm und Organisation agrarstatistischer Erhebungen nach Verkündung des Agrarstatistikgesetzes“.

2 Betrieb als Erhebungs- und Darstellungseinheit

2.1 Allgemeines

Bei der AB wird jede technisch-wirtschaftliche Einheit als Betrieb angesehen, die die im Abschnitt 2.2 „Erhebungs- und Darstellungsbereich“ genannten Flächen bzw. Erzeugungseinheiten erreicht oder überschreitet und die sonstigen im Abschnitt 4 „Verwendete Begriffe und Definitionen“ aufgeführten Kriterien aufweist.³⁾

1) Die Merkmale über Eigentums- und Pachtverhältnisse und über den Anfall tierischer Exkrememente wurden nur 1991 total erfragt.
2) In Jahren einer Landwirtschaftszählung (LZ) werden auch die Arbeitskräfte (Grundprogramm) und Merkmale über die Eigentums- und Pachtverhältnisse (Ergänzungsprogramm) in landwirtschaftlichen Betrieben und in Forstbetrieben erhoben.
3) Dazu kommen bei Totalerhebungen noch Betriebe mit weniger als einem Hektar LF (0,1 - 0,99 ha) und ohne Mindestgröße an natürlichen Erzeugungseinheiten, aber mit einer Waldfläche (WF) von einem bis 9,90 Hektar.

2.2 Erhebungs- und Darstellungsbereich

Zum Erhebungs- und Darstellungsbereich des repräsentativen Erhebungsteils der AB gehören landwirtschaftliche Betriebe in der Abgrenzung nach der Hauptproduktionsrichtung (HPR), und zwar

- a) mit einer LF von mindestens einem Hektar oder
- b) mit weniger als einem Hektar LF aber mit natürlichen Erzeugungseinheiten, die mindestens dem durchschnittlichen Wert einer jährlichen Markterzeugung von einem Hektar LF entsprechen.

Dem durchschnittlichen Wert einer jährlichen Markterzeugung von einem Hektar LF entsprechen:

- jeweils acht Rinder oder Schweine oder
- fünfzig Schafe oder
- jeweils zweihundert Legehennen oder Junghennen oder Schlacht-, Masthähne, -hühner und sonstige Hähne oder Gänse, Enten und Truthühner oder
- jeweils dreißig Ar Rebfläche oder Obstfläche, auch soweit sie nicht im Ertrag stehen, oder Hopfen oder Tabak oder Baumschulen oder Gemüseanbau im Freiland oder
- zehn Ar Blumen- und Zierpflanzenanbau im Freiland oder
- jeweils ein Ar Anbau für Erwerbszwecke unter Glas von Gemüse oder Blumen und Zierpflanzen oder
- ein Ar Anbau von Heil- und Gewürzpflanzen für Erwerbszwecke.

Betriebe mit weniger als einem Hektar LF wurden in die AB einbezogen, wenn bei mindestens einem der in Frage kommenden Merkmale die angegebene Mindestgröße der Erzeugungseinheiten erreicht oder überschritten wurde.

2.3 Betriebsort

Die Erhebung aller Angaben erfolgt nach dem Ort des Betriebsortes, nicht nach der Belegenheit der vom Betrieb selbst bewirtschafteten Flächen. Betriebsort ist die Gemeinde, in der sich die wichtigsten Wirtschaftsgebäude des Betriebes befinden. Dies gilt auch für Betriebe, deren Flächen teils im Inland, teils im Ausland liegen sowie für das auf diesen Flächen befindliche Vieh. Demzufolge ist Vieh, das sich auf den im Ausland bewirtschafteten Flächen von Betrieben mit Betriebsort im Inland befindet, in den Ergebnissen enthalten; Vieh auf den im Inland gelegenen Flächen von Betrieben mit Betriebsort im Ausland dagegen nicht.

In der AB werden jene Tiere nachgewiesen, die sich am Stichtag in den Ställen und auf den Flächen des Betriebes befinden unabhängig davon, ob sie Eigentum des Betriebsinhabers sind oder nicht. In Pension weggegebene eigene Tiere gehen somit in die Ergebnisse des Pensionsbetriebes ein. Zupachtete Flächen und zur Bewirtschaftung unentgeltlich erhal-

tenes Land sowie Dienstland, aufgeteilte Allmende und dergleichen Flächen werden demjenigen Betrieb zugerechnet, der sie bewirtschaftet (selbstbewirtschaftete Fläche). Entsprechend werden verpachtete Flächen eines Betriebes nicht bei ihm, sondern beim zupachtenden Betrieb erfaßt und nachgewiesen.

3 Erläuterungen zum Verfahren der Betriebsklassifizierung

3.1 Verfahren

Ziel der Betriebsklassifizierung ist es, die Betriebe nach ihrer wirtschaftlichen Ausrichtung und Größe zu kennzeichnen und zu gruppieren. Sie stützt sich auf:

- a) einzelbetriebliche Angaben über Art und Umfang der Bodennutzung sowie über Größe der Viehbestände und deren Struktur,
- b) Standarddeckungsbeiträge,
- c) Einstufungen der Kreise in fünf Leistungsklassen der Betriebszweige,
- d) Funktionen für die festen Spezial- und Gemeinkosten,
- e) sonstige Erträge je ha LF und je ha WF.

Bei der Klassifizierung werden die bei der Bodennutzungshaupterhebung und der Viehzählung in physischen Größen (Flächen in Hektar, Anzahl Tiere) gewonnenen einzelbetrieblichen Angaben über die pflanzlichen und tierischen Produktionsgrundlagen mit frucht- und viehartenspezifischen Standarddeckungsbeiträgen (StDB, Definition siehe S. 14) bewertet. Diese werden für fünf Klassen der wirtschaftlichen Ertragsfähigkeit berechnet, um die unterschiedlichen natürlichen und wirtschaftlichen Produktions-, Bezugs- und Absatzbedingungen des Betriebsstandortes berücksichtigen zu können.

Anhand der zu 14 Betriebszweigen zusammengefaßten Merkmalsgruppen werden alle 544 Landkreise und kreisfreien Städte (einschl. Stadtstaaten) des Bundesgebietes in je eine von fünf Leistungsklassen eingestuft. Übersicht 1, S. 8 f. zeigt die in die Betriebsklassifizierung einbezogenen Merkmale der Bodennutzung und Viehhaltung sowie ihre Zuordnung zu den Betriebszweigen.

Die Ermittlung der Leistungsklassen in den Kreisen stützt sich für die Betriebszweige Sommer-, Wintergetreide, Ölfrüchte, Kartoffeln, Zuckerrüben und Milchkuhe auf die regionalen Unterschiede in der durchschnittlichen Höhe der Hektarerträge und Milchleistungen. Die Betriebszweige Rindermast, Schweine und Geflügel (Eier) werden in Anlehnung an die regional differenziert zu erzielenden Erlöspreise eingestuft, und der Gliederung der Betriebszweige Feldgemüse, Rebland, Obstanlagen, Gartenbau und Forst liegen die durchschnittlichen regionspezifisch ermittelten Standarddeckungsbeiträge zugrunde (siehe Übersicht 5, S. 25).

Übersicht 1: Zuordnung von Merkmalen der Agrarberaterstatistik 1993 zu den Merkmalsgruppen und Betriebszweigen der Betriebssystematik für die Landwirtschaft

Betrieb		Merkmalsgruppe 1)				Merkmale der Agrarberaterstatistik				Betriebszweig 2)		
Kurz- bez.	2	Produktionsbereich		Produktionsrichtung		Produktionszweig		Beschreibung	Code 3)	Code 4)	Bezeichnung	Nr.
		Kurz- bez.	3	4	5	6	7					
1								9	10	11	12	13

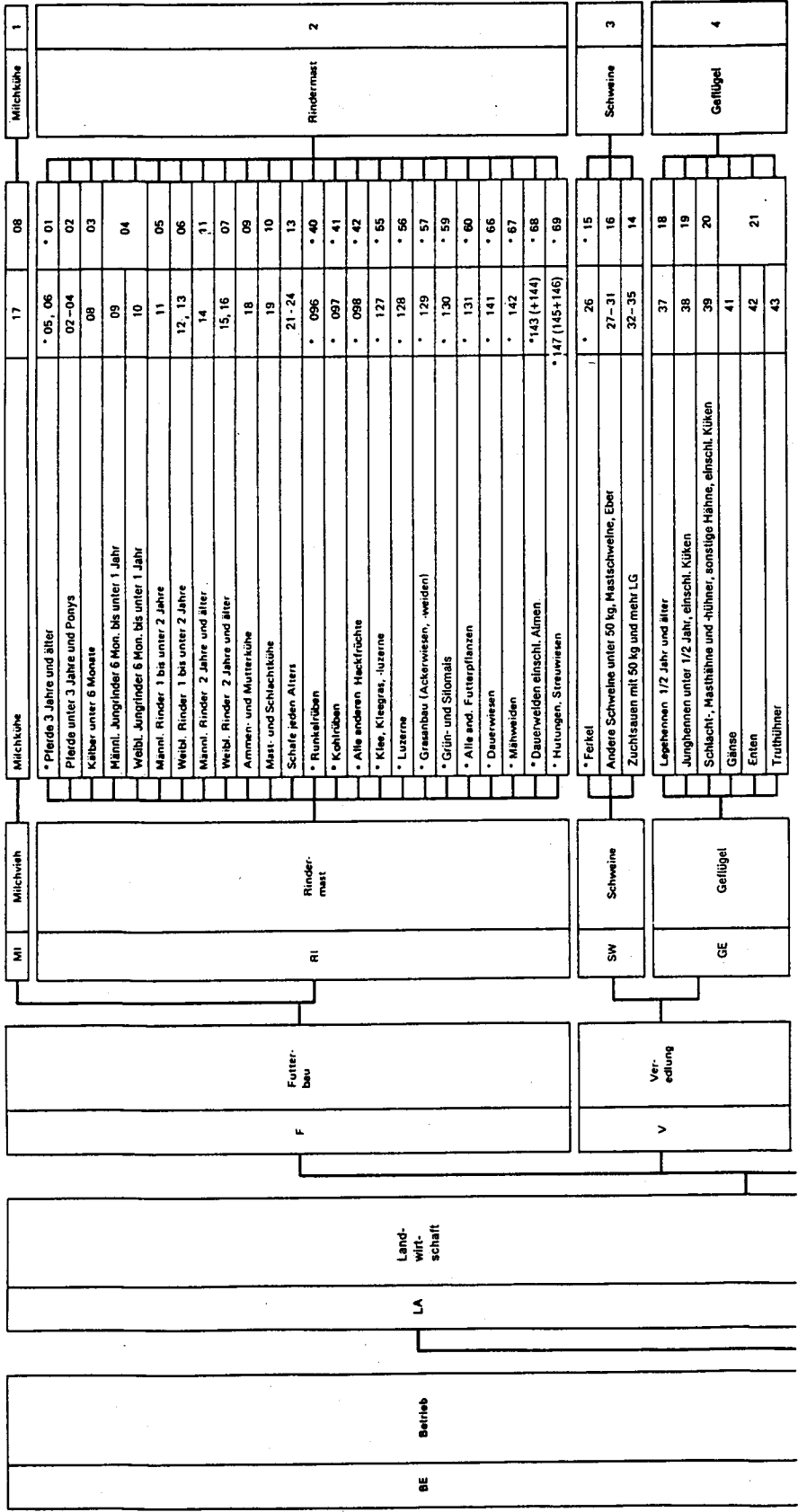

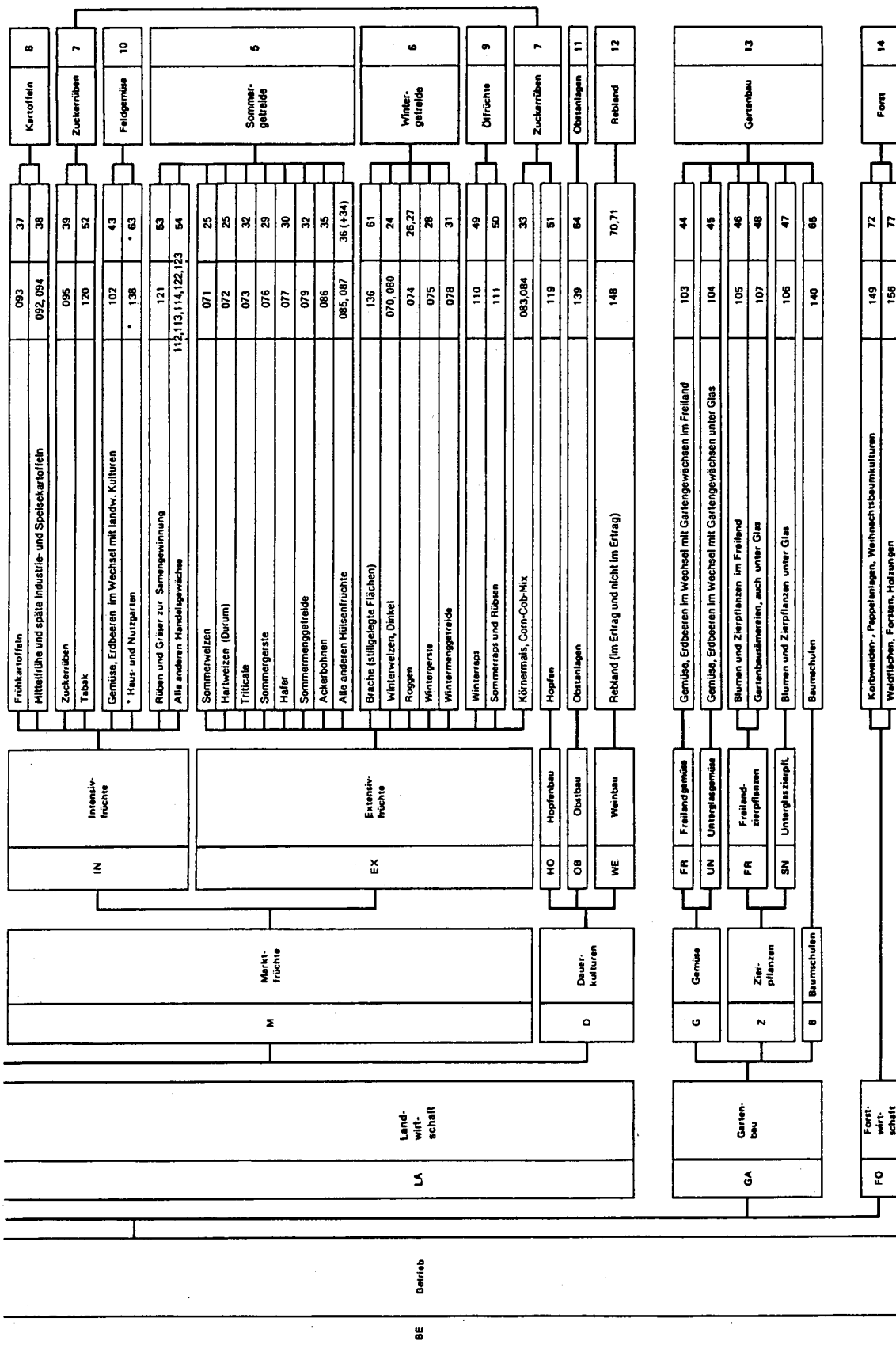

*) Diese Merkmale werden nur in den Fällen zur Betriebsklassifizierung herangezogen und mit Standarddeckungsbeiträgen bewertet, wenn ein Betrieb außer zu diesen zu keinen der übrigen mit Standarddeckungsbeiträgen bewerteten Merkmalen Angaben gemacht hat.
 1) Merkmalsgruppe zur Berechnung des Betriebssystems eines Betriebes aufgrund der Struktur seines Standarddeckungsbeitrages - 2) Betriebszweig für die Einstufung der Kreise nach Leistungsklassen - 3) Code des Erhebungsfortschritts der Bodennutzungserhebung im Mai 1983 sowie der Viehzählung im Dezember 1982 - 4) Code des Erhebungsfortschritts der Bodennutzungserhebung bis 1986 und der Agrarberichterstattung ab 1975, übernommen aus der Landwirtschaftszählung 1971.

Stand: Oktober 1983

Im weiteren Rechengang der Betriebsklassifizierung werden - ausgehend von dem Kreis, in dem sich der jeweilige Sitz des Betriebes befindet - die betrieblichen Merkmalsangaben mit den merkmalspezifischen Standarddeckungsbeiträgen derjenigen Leistungsklasse bewertet, in die der Kreis bei dem betreffenden Betriebszweig eingestuft wurde (siehe Übersichten 6, S. 26 und 9, S. 28 ff.). Die Ergebnisse dieser Berechnung werden für jeden Betrieb auf vier Aggregationsstufen zu Standarddeckungsbeiträgen der Produktionszweige, -richtungen und -bereiche und schließlich zum StDB des Betriebes summiert (siehe Übersicht 1, S. 8 f.). Der Standarddeckungsbeitrag des Betriebes bildet die Bezugs- und Ausgangsgröße für die Ableitung des **Betriebssystems** und für die Berechnung des **Standardbetriebseinkommens**.

Das **Betriebssystem** kennzeichnet die wirtschaftliche Ausrichtung eines Betriebes (Definition siehe S. 14). Es wird ermittelt, indem jeder der Betriebe anhand des Verhältnisses der Standarddeckungsbeiträge, und zwar sowohl einzelner Merkmalsgruppen (Produktionsbereich, -richtung, -zweig) zueinander als auch zum gesamten StDB des Betriebes einer der Gliederungen der Betriebssystematik für die Landwirtschaft zugeordnet wird (siehe Übersicht 2, S. 11).

Das **Standardbetriebseinkommen** ist ein Maßstab für die wirtschaftliche Betriebsgröße, d.h. für die aus den vorhandenen pflanzlichen und tierischen Produktionsgrundlagen abgeleitete Einkommenskapazität des Betriebes (Definition siehe S. 14/15). Es wird errechnet, indem vom StDB des Betriebes die festen Spezial- und Gemeinkosten abgezogen werden. Diese werden mit Hilfe von Festkostenfunktionen ermittelt. Sie weisen einen mit steigender Höhe des betrieblichen Standarddeckungsbeitrags degressiven Funktionsverlauf auf und sind nach Betriebsformen differenziert (siehe Übersichten 7 und 8, S. 27).

In den festen Spezial- und Gemeinkosten sind seit 1987 auch die Ansätze für sonstige Erträge, für betriebsbezogene Beihilfen, für sonstige Aufwendungen und für die Ausgleichszulage saldierend enthalten. Die Pauschale für die sonstigen Erträge berücksichtigt u.a. Einnahmen aus Jagd- und Fischereiverpachtung, aus Arbeiten für Dritte aus Vermietung von Maschinen und Gebäuden.

Die für die Betriebsklassifizierung verwendeten monetären Rechenwerte (Standarddeckungsbeiträge, Festkostenfunktionen, sonstige Erträge) werden unter Verwendung von Statistiken und Buchführungsunterlagen über Preise, Erträge und Leistungen sowie über durchschnittliche Erlöse und Kosten berechnet.

Dabei wird nicht auf betriebsspezifische, sondern auf standardisierte statistische Basisdaten zurückgegriffen, die in repräsentativ ausgewählten Betrieben durchschnittlich ermittelt wurden.

Aus diesen Gründen kann

- sich der am konkreten Einkommensbeitrag der einzelnen Betriebszweige gemessene tatsächliche Produktionsschwerpunkt von dem statistisch abgeleiteten Betriebssystem unterscheiden,
- das tatsächlich erzielte Betriebseinkommen der einzelnen Betriebe von dem statistisch berechneten Standardbetriebseinkommen mehr oder weniger stark abweichen.

Die Einzelheiten der methodischen Grundlagen des Klassifizierungsverfahrens - einschl. der von 1971 bis 1991 eingeführten Änderungen - wurden in den dazu herausgegebenen Veröffentlichungen ausführlich begründet und dargestellt (siehe Literaturhinweise S. 13).

3.2 Hinweise zu den Berechnungsgrundlagen und zu methodischen Änderungen

Für die Beurteilung der Ergebnisse der Betriebsklassifizierung in diesem Bericht sind folgende zusätzliche Hinweise zu den Berechnungsgrundlagen und zu den methodischen Änderungen, die gegenüber der Agrarberichterstattung 1983 und 1987 eingefügt worden sind, von Bedeutung:

A. Erfasste Merkmale

Das Merkmalsprogramm der Agrarberichterstattung 1993 entspricht dem der AB/LZ 1991 und ist in der Übersicht 1, S. 8 f dargestellt. Die weiteren Beschreibungen erläutern die Änderungen des Merkmalsprogramms bis zur AB/LZ 1991 soweit sie den in diesem Bericht veröffentlichten Ergebnissen über die Betriebsklassifizierung zugrunde liegen.

Seit der Bodennutzungshaupterhebung 1987 wurde das Merkmal „Speiseerbsen und -bohnen“ durch „Futtererbsen“ (Code 085) ersetzt. Ebenfalls seit 1987 werden die Merkmale „Hartweizen (Durum)“ (Code 072) und „Triticale“ (Code 073) erhoben.

Der Merkmalsbereich „Stillgelegte Flächen“⁴⁾ ist 1989 zusammen mit dem Merkmal „Körner Sonnenblumen“ (Code 114) neu in den Katalog der Bodennutzungshaupterhebung aufgenommen worden.

Seit 1991 wird das bisher für die Klassifizierung herangezogene Merkmal „Spätkartoffeln“ in Form von zwei Merkmalen „Mittelfrühe und späte Kartoffeln“ unterteilt in „Speisekartoffeln zum Direktverzehr“ (Code 094) und „Industrie-, Futter- und Pflanzkartoffeln“ (Code 092) erhoben.

4) Flächen, für die nach nationalem oder EG-Recht eine Stilllegungsprämie gezahlt wird.

ÜBERSICHT 2: STUFENAUFBAU DER BETRIEBSSYSTEMMATIK Agrarberichterstattung 1993

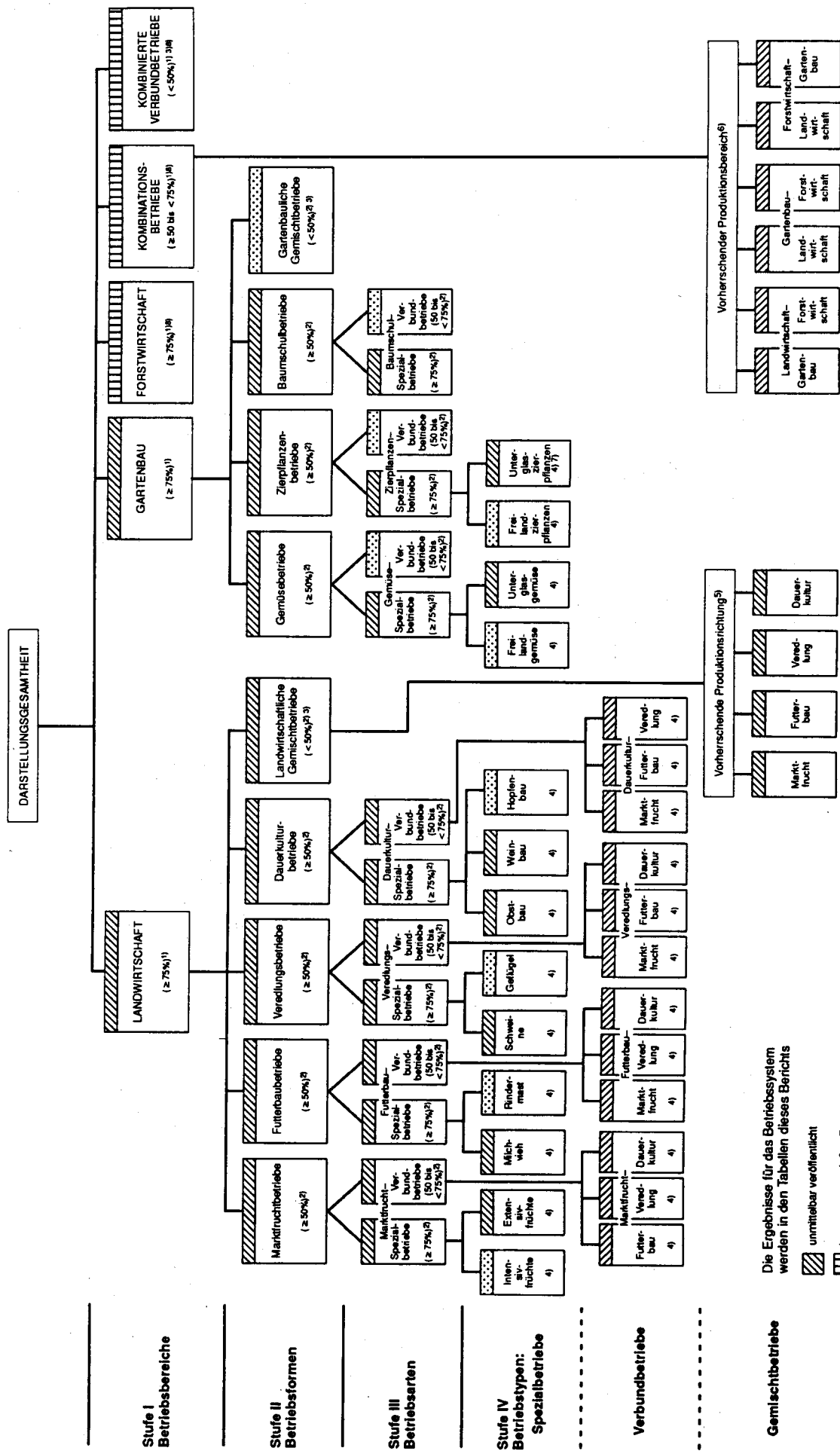

1) Bezogen auf den Anteil des Standarddeckungsbeitrages aus dem jeweiligen Produktionsbereich am Standarddeckungsbeitrag des Betriebes - 2) Bezogen auf den Anteil des Standarddeckungsbeitrages aus der jeweiligen Produktionsrichtung am Standarddeckungsbeitrag des Betriebes - 3) Zusammenfassung von Betrieben, bei denen der Standarddeckungsbeitrag aus keinem der angegebenen Produktionsbereiche bzw. aus keinem der angegebenen Produktionsrichtungen (Verbundbetriebe) den Standarddeckungsbeitrag des Betriebes erreicht - 4) Die Kennzeichnung erfolgt nach dem höchsten und zweithöchsten Anteil (Verbundbetriebe) - 5) Die Kennzeichnung erfolgt nach dem höchsten und zweithöchsten Anteil am Standarddeckungsbeitrag des Betriebes - 6) Die Kennzeichnung erfolgt nach dem höchsten und zweithöchsten Anteil am Standarddeckungsbeitrag des Betriebes - 7) Die Kennzeichnung erfolgt nach dem höchsten und zweithöchsten Anteil am Standarddeckungsbeitrag des Betriebes - 8) Forstbetriebe (in der Abgrenzung nach der Hauptproduktionsrichtung) und in der repräsentativen Agrarberichterstattung nicht enthalten.

B. Bewertung mit Standarddeckungsbeiträgen

Änderungen in der Bewertung der Merkmale mit Standarddeckungsbeiträgen können im Vergleich zu den vorangegangenen Erhebungen der Übersicht 6, S. 26 entnommen werden.

Futtererbsen wurden ab 1987 mit dem Merkmal „Alle anderen Hülsenfrüchte“ (Code 087) zusammengefaßt mit Standarddeckungsbeiträgen bewertet. Da seitdem 74 % bis 90 % der Fläche auf Futtererbsen entfielen, werden bei der Berechnung der Standarddeckungsbeiträge für die Position „Alle anderen Hülsenfrüchte“ ausschließlich Futtererbsen zugrunde gelegt.

Für die ebenfalls seit der Bodennutzungshaupterhebung 1987 erstmals erfaßten Merkmale Hartweizen und Triticale, denen bisher gemeinsam mit Sommerweizen bzw. Sommergetreide Standarddeckungsbeiträge zugewiesen wurden, werden seit 1991 eigene StDB berechnet.

Das bisherige Merkmal „Gründungspflanzen, Schwarzbrache“ (Code 136) wurde inhaltlich geändert und neu als „Brache (einschließlich stillgelegter Flächen mit Beihilferegelung)“ definiert. Es enthält seit 1989 alle stillgelegten Flächen, die nicht bereits unter anderen Merkmalen innerhalb der landwirtschaftlich genutzten Fläche (LF) einbezogen sind und wird seit 1991 unter diesen Gesichtspunkten mit StDB bewertet.

Körner Sonnenblumen sind bei der Ermittlung der StDB - wie bisher - in die Position „alle anderen Handelsgewächse“ einbezogen. Für die neu bezeichnete Position „Mittelfrühe und späte Kartoffeln“ hat sich die Bewertung ebenfalls nicht geändert.

Im Bereich der Viehhaltung wurde der vorher ermittelte StDB für „Jungrinder, 6 Monate bis unter 1 Jahr“ seit 1991 untergliedert in StDB für männliche und weibliche Tiere; der für „Gänse, Enten, Truthühner“ gemeinsam berechnete StDB steht seit 1991 für die genannten Einzeltierarten zur Verfügung.

C. Zuordnung der Merkmale zu den Betriebszweigen

Das aufgrund der strukturellen Entwicklungen neu definierte Merkmal „Brache (stillgelegte Flächen)“ (Code 136) wurde aufgrund der geänderten inhaltlichen Bedeutung dem Betriebszweig „Wintergetreide“ zugeordnet; vorher gehörte es dem Betriebszweig „Sommergetreide“ an. Dadurch ändert sich die regional in Abhängigkeit von der Leistungsklassenzuordnung vorzunehmende Bewertung dieser Flächen mit Standarddeckungsbeiträgen. Da das Merkmal jedoch weiterhin dem Produktionszweig „Extensivfrüchte“ zugerechnet wird

(siehe Übersicht 1, S. 8 f.), ist die Vergleichbarkeit zu den Klassifizierungsergebnissen der Agrarberichterstattungen von 1983 und 1987 nur geringfügig eingeschränkt.

Die Zuordnung der anderen seit 1991 neu getrennt mit StDB bewerteten Merkmale hat sich gegenüber den vorangegangenen Erhebungen nicht verändert.

D. Bezugszeiträume

Seit der Agrarberichterstattung 1991 werden zur Betriebsklassifizierung Standarddeckungsbeiträge und Funktionen für die festen Spezial- und Gemeinkosten herangezogen, denen ein Bezugszeitraum von fünf Wirtschaftsjahren⁵⁾ zugrunde liegt. Für die Agrarberichterstattungen 1983 bis 1989 wurde ein dreijähriger Bezugszeitraum verwendet und die Rechenwerte für die Agrarberichterstattungen 1975 bis 1981 sowie der LZ 1971 beruhen auf jeweils einem Wirtschaftsjahr.

Die der AB 1993 zugrunde liegenden Standarddeckungsbeiträge wurden als arithmetisches Mittel der Rechenwerte aus den fünf Wirtschaftsjahren 1988/89 bis 1992/93 berechnet (siehe Übersicht 6, S. 26); die Festkostenfunktionen wurden aus dem arithmetischen Mittel der aus Ergebnissen der Buchführungstatistik berechneten Festkostenwerte dieser fünf Wirtschaftsjahre abgeleitet. Diese sind nach Größenklassen des Standarddeckungsbeitrages degressiv gestaffelt und auf jeweils 1 000 DM Standarddeckungsbeitrag bezogen (siehe Übersichten 7 und 8, S. 27). Bei der Agrarberichterstattung 1993 wurden - wie bereits seit der AB 1985 - betriebliche Angaben des während der Erhebung laufenden Wirtschaftsjahres als letzte in den Durchschnitt der monetären Rechenwerte einbezogen, um eine frühzeitigere Aufbereitung und Veröffentlichung der Ergebnisse der Betriebsklassifizierung zu ermöglichen.

E. Einstufung der Kreise

Die Einstufung der Kreise in die Leistungsklassen der Betriebszweige wurde - wie auch bisher zu den Repräsentativerhebungen - unverändert aus der totalen Agrarberichterstattung übernommen. Der bei der AB 1993 verwendeten Kreiseinstufung liegen somit die Anbauflächen im Mai 1991, die Viehbestände im Dezember 1990 sowie Erträge je ha bzw. je Milchkuh, Erlöspreise und Standarddeckungsbeiträge zugrunde, die als Durchschnitt der Wirtschaftsjahre 1986/87 bis 1990/91⁶⁾ berechnet wurden.

Da für die neuen Bundesländer noch keine ausreichenden Basisdaten in der in Abschnitt 3.1 beschriebenen Form zur Verfügung standen und das derzeitige Produktionsniveau einen Bruch der langfristigen Reihen verursacht hätte, wurden

5) Wirtschaftsjahr in der Landwirtschaft: 1. Juli bis 30. Juni.

6) Bei Milcherträgen Durchschnitt der Kalenderjahre 1988 bis 1992.

für die AB/LZ 1991 und die AB 1993 ausschließlich Grunddaten aus den alten Bundesländern für die Abgrenzung der fünf Leistungsklassen je Betriebszweig herangezogen (siehe Übersicht 5, S. 25). Die Kreise der neuen Bundesländer wurden den so ermittelten Leistungsklassen bei den ertragsabhängigen Betriebszweigen auf der Grundlage einjähriger Merkmalsdurchschnittserträge und Milchleistungen aus dem Jahr 1993 zugeordnet. Bei den erlösabhängigen Betriebszweigen wurden alle Kreise der neuen Bundesländer der Leistungsklasse 1 zugeteilt, da für die Preise der untere Niveaubereich zunächst charakteristisch war.

Durch dieses Verfahren hat sich die durchschnittliche Verteilung der Kreise auf die Leistungsklassen der Merkmale gegenüber den vorangegangenen Agrarberichterstattungen in Richtung der Leistungsklassen 1 und 2 verlagert (siehe Übersicht 9, S. 28 ff.).

Die Übernahme der Leistungsklasseneinstufung in die Agrarberichterstattung 1993 ist darin begründet, daß die Bodennutzungshaupterhebung 1993 nur repräsentativ durchgeführt wurde. Ergebnisse über Anbauflächen auf Kreisebene, die bei der Leistungsklasseneinstufung zur Gewichtung der Hektar- und Milcherträge benötigt werden, stehen daher nicht zur Verfügung.

F. Feste Spezial- und Gemeinkosten

Die festen Spezial- und Gemeinkosten abzüglich nicht betriebszweiggebundener Erträge und betriebsbezogener Stützungsmaßnahmen werden betriebsform- und betriebsgrößen-spezifisch ermittelt. Sie enthalten feste oder „sprungfixe“ Kosten, die einem Betriebszweig direkt zugeordnet werden können oder auf den ganzen Betrieb einwirken. Für die Berechnung der festen Spezial- und Gemeinkosten wurden in der Agrarberichterstattung 1993 die in Übersicht 7, S. 27 dargestellten Funktionen herangezogen, die sich auf den Durchschnitt der Wirtschaftsjahre 1988/89 bis 1992/93 beziehen.

Weitere Hinweise und Unterlagen zur Klassifizierung der landwirtschaftlichen Betriebe 1993 und zur Ableitung

- der Bruttoleistungen und variablen Spezialkosten für die Berechnung der Standarddeckungsbeiträge der einzelnen Frucht- und Viehartensowie
- der festen Spezialkosten und Gemeinkosten

können der Veröffentlichung des Kuratoriums für Technik und Bauwesen in der Landwirtschaft (KTBL) entnommen werden.

3.3 Literaturhinweise

Deselaers, N.: Neue Betriebssystematik für die Landwirtschaft in Berichte über Landwirtschaft Bd. 49 (1971), Heft 3/4, S. 313 - 337.

Haßkamp, H.: Programm und Organisation agrarstatistischer Erhebungen nach Verkündigung des Agrarstatistikgesetzes, in Wirtschaft und Statistik, Heft 12, Dezember 1989, StBA.

Haßkamp, H., Wacker, F.: Betriebssysteme und Standardbetriebseinkommen in der Land- und Forstwirtschaft - Ergebnisse der Agrarberichterstattung 1983 im Vergleich zu den Ergebnissen von 1971 und 1979, in Schriftenreihe des BML, Reihe A, Heft 337, 1987 oder in Wirtschaft und Statistik, Heft 11, November 1985, StBA.

Lübking, W.: Betriebssysteme und Standardbetriebseinkommen der landwirtschaftlichen Betriebe 1981 - Ergebnis der repräsentativ durchgeführten Agrarberichterstattung 1981, in Wirtschaft und Statistik Heft 11, November 1982, StBA.

Rais, K.: Betriebssysteme und Standardbetriebseinkommen in der Land- und Forstwirtschaft - Ergebnisse der Agrarberichterstattung 1987 im Vergleich zu den Ergebnissen von 1983, 1979 und 1971, in Wirtschaft und Statistik Heft 12, Dezember 1989, StBA.

Sauer, N., Reymann, D.: Standarddeckungsbeiträge 1992/93 und Rechenwerte für die Betriebssystematik in der Landwirtschaft, KTBL Arbeitspapier 201, Kuratorium für Technik und Bauwesen in der Landwirtschaft, Darmstadt, 1994 und andere Jahrgänge.

Statistisches Bundesamt: Fachserie 3, Reihe 2.1.4 Betriebssysteme und Standardbetriebseinkommen - Ergebnisse der Agrarberichterstattung seit 1975 (2-jährlich) und der Landwirtschaftszählung 1971 (Heft 5).

4 Verwendete Begriffe und Definitionen

Betrieb: Technisch-wirtschaftliche Einheit, die die im Abschnitt 2.2 genannte Mindestgröße an Fläche (LF) bzw. an tierischen und/oder pflanzlichen Erzeugungseinheiten erreicht oder überschreitet, für Rechnung eines Inhabers (Betriebsinhaber) bewirtschaftet wird, einer einheitlichen Betriebsführung untersteht und land- und/oder forstwirtschaftliche Erzeugnisse hervorbringt.

Mehrere Betriebseinheiten in der Hand eines Inhabers werden bei der Erhebung der Angaben als ein Betrieb angesehen, wenn für die Bewirtschaftung dieser Betriebseinheiten in der Regel dieselben Produktionsmittel (insbesondere Gebäude und Maschinen) und Arbeitskräfte eingesetzt werden.

Auch Waldflächen, die mit landwirtschaftlich genutzten Flächen gemeinsam (und nicht als gesonderter Betrieb) bewirtschaftet werden, bilden zusammen mit den landwirtschaftlich genutzten Flächen eine Betriebseinheit.

Betriebsinhaber: Diejenige natürliche oder juristische Person, für deren Rechnung der Betrieb bewirtschaftet wird, ohne Rücksicht auf die jeweiligen individuell gestalteten Eigentumsverhältnisse.

Betriebe nach der Hauptproduktionsrichtung (HPR): Kennzeichnung der Betriebe nach derjenigen Erzeugnisgruppe (Landwirtschaft/Forstwirtschaft), bei der - gemessen am Verkaufswert der Erzeugnisse (einschließlich Eigenverbrauch) - das Schwergewicht der Produktion liegt. Die Kennzeichnung HPR „Landwirtschaftlicher Betrieb“ oder HPR „Forstbetrieb“ erfolgt anhand des Verhältnisses der LF zur WF, wobei folgende Schwellenwerte zugrunde gelegt werden:

- Landwirtschaftlicher Betrieb: Die LF ist gleich oder größer als 10 % der WF,
- Forstbetrieb: Die LF ist kleiner als 10 % der WF.⁷⁾

In begründeten Einzelfällen wird von dieser nur flächenbezogenen Zuordnung abgewichen und der Betrieb gezielt der anderen HPR zugeordnet (z.B. Betriebe mit Waldflächen und bedeutender Viehhaltung zur HPR „Landwirtschaftlicher Betrieb“).

Rechtsformen der Betriebe:

Betriebe in der Hand von natürlichen Personen

Betriebe, deren Inhaber eine Einzelperson oder eine Personengemeinschaft ist, und zwar Ehepaar, Geschwister, Erbengemeinschaft, nicht eingetragener Verein, BGB-Gesellschaft, Offene Handelsgesellschaft, Kommanditgesellschaft oder dergleichen Personengemeinschaft.

Betriebe in der Hand von juristischen Personen

Betriebe, deren Inhaber eine juristische Person ist, und zwar

- des privaten Rechts:
 - eingetragene Genossenschaft, eingetragener Verein, Gesellschaft mit beschränkter Haftung (GmbH), Aktiengesellschaft (AG), Stiftung des privaten Rechts (einschl. Gemeinschaftsforsten mit ideellem Besitzanteil).
- des öffentlichen Rechts:
 - Kirche, kirchliche Anstalt oder dergleichen Anstalt oder Stiftung des öffentlichen Rechts,
 - Gebietskörperschaften: Bund, Bundesland, Bezirk, Kreis, Gemeinde, Bezirks-, Kreis- oder Gemeindeverband.

Betriebssystem: Bezeichnung für Gliederungen der Betriebssystematik für die Landwirtschaft, denen die Betriebe in einem speziell hierfür entwickelten Klassifizierungsverfahren entsprechend dem Verhältnis des Standarddeckungsbeitrages

einzelner Merkmalsgruppen (Produktionsbereich, -richtung, -zweig; siehe Übersicht 1, S. 8 f.) zueinander bzw. zum Standarddeckungsbeitrag des Betriebes zugeordnet werden. Das Betriebssystem kennzeichnet die wirtschaftliche Ausrichtung eines Betriebes, d.h. seinen Produktionsschwerpunkt und damit auch seinen Spezialisierungsgrad. Der Begriff Betriebssystem wird als allgemeiner Begriff für die in der Betriebssystematik im einzelnen definierten Betriebsbereiche, -formen, -arten und -typen oder gegebenenfalls auch für genauer bezeichnete Zusammenfassungen hiervon verwendet. Das vollständige Gliederungsschema der Betriebssystematik ist in Übersicht 2, S. 11 dargestellt. Methodische Hinweise enthält Abschnitt 3.

Standarddeckungsbeitrag (StDB): Der Standarddeckungsbeitrag je Flächeneinheit einer Fruchtart oder je Tiereinheit einer Viehart ist eine sich aus erzeugter Menge mal zugehörigem Preis ergebende geldliche Bruttoleistung abzüglich der zurechenbaren variablen Spezialkosten. Dabei wird nicht mit betriebsspezifischen, sondern mit standardisierten Erträgen, Preisen und Kosten gerechnet. Die Bruttoleistungen und die zurechenbaren variablen Spezialkosten werden aus Statistiken und Buchführungsunterlagen über Preise, Erträge und Leistungen sowie durchschnittliche Erlöse und Kosten ermittelt. Die so ermittelten Standarddeckungsbeiträge je Flächen- bzw. Tiereinheit werden mit den betrieblichen Angaben über Art und Umfang der Bodennutzung und Tierhaltung multipliziert. Um die Struktur des betrieblichen Standarddeckungsbeitrags für die Bestimmung des Betriebssystems ermitteln zu können, werden diese Ergebnisse - auf vier Aggregationsstufen - zu Standarddeckungsbeiträgen der Produktionszweige, -richtungen und -bereiche sowie schließlich zum StDB des Betriebes summiert. Regionale Ertragsunterschiede (Kreisebene) werden berücksichtigt, indem die Standarddeckungsbeiträge für fünf Leistungsklassen der wirtschaftlichen Ertragsfähigkeit errechnet werden.

Standardbetriebseinkommen (StBE): Das Standardbetriebseinkommen ist ein unter Verwendung statistischer Quellen berechnetes Einkommen zur Kennzeichnung der wirtschaftlichen Größe der Betriebe.

Auf der Grundlage der für die einzelnen betrieblichen Produktionszweige (Frucht- und Vieharten) ermittelten Standarddeckungsbeiträge wird der StDB des Betriebes berechnet. Differenziert nach dem Betriebssystem und der Höhe dieses StDB werden die den einzelnen Frucht- und Vieharten nicht zurechenbaren festen Spezial- und Gemeinkosten abgezogen. Dabei sind sonstige Erträge (z.B. aus Jagd- und Fischerei- verpachtung, Einnahmen aus Vermietung von Maschinen und Geräten, Arbeiten für Dritte), Ausgleichszahlungen, betriebsbezogene Beihilfen sowie sonstige Aufwendungen per Saldo einbezogen.

7) Forstbetriebe (in der Abgrenzung nach der HPR) sind in der repräsentativen Agrarberichterstattung nicht enthalten.

Das so berechnete Standardbetriebseinkommen entspricht - vom Konzept her - auf der betrieblichen Ebene etwa dem Betriebseinkommen in der Buchführungsstatistik und auf sektoraler Ebene etwa der im Rahmen der Volkswirtschaftlichen Gesamtrechnung berechneten Nettowertschöpfung zu Faktor-kosten.

Die vom Betriebsinhaber zu zahlenden Löhne, Pachten und Schuldzinsen sind somit noch im StBE enthalten, seine Ein-nahmen aus Lohnarbeiten und Verpachtungen sind nur teil-weise und pauschal in Form der „sonstigen Erträge“ berück-sichtigt und die von ihm eingenommenen Zinsen sind nicht einbezogen.

Da die Berechnung von durchschnittlichen Angaben über Er-löse und Kosten ausgeht, kann das tatsächlich erzielte Be-triebseinkommen der einzelnen Betriebe von dem statistisch berechneten Standardbetriebseinkommen mehr oder weniger stark abweichen.

Flächen- und Viehkategorien:

Landwirtschaftlich genutzte Fläche (LF)

Die LF umfaßt alle landwirtschaftlich oder gärtnerisch genutz-ten Flächen, einschließlich der im Rahmen der Stilllegungs-programme stillgelegten Flächen. Zur LF rechnen im einzel-nen folgende Kulturarten:

- Ackerland einschließlich gärtnerischer Kulturen, Erd-beeren und Unterglasanlagen,
- Dauergrünland,
- Haus- und Nutzgärten,
- Obstanlagen (ohne Erdbeeren),
- Baumschulflächen (ohne forstliche Pflanzgärten für den Eigenbedarf),
- Rebland,
- Korbweidenanlagen, Pappelanlagen und Weihnachts-baumkulturen außerhalb des Waldes.

Nicht zur LF zählen dauerhaft nicht mehr genutzte Kul-turarten.

Weitergehende Ausführungen zu der Abgrenzung vorstehen-der Flächenkategorien finden sich in der Fachserie 3, Reihe 2.1.2 „Bodennutzung der Betriebe 1993“.

Ackerland

Flächen der landwirtschaftlichen Feldfrüchte einschließlich Hopfen, Grasanbau (zum Abmähen und Abweiden) sowie Gemüse, Erdbeeren, Blumen und sonstige Gartengewächse im feldmäßigen Anbau und im Erwerbsgartenbau, auch unter Glas. Ebenso Ackerflächen mit Obstbäumen, bei denen das Obst nur die Nebennutzung, Ackerfrüchte aber die Haupt-nutzung darstellen, sowie Brache und stillgelegte Acker-flächen.

Nicht zum Ackerland rechnen die Ackerflächen, die aus sozialen, wirtschaftlichen oder anderen Gründen brachliegen sowie die Ackerflächen mit Obstbäumen, bei denen das Obst die Hauptnutzung darstellt (siehe Obstanlagen).

Dauergrünland

Grünlandflächen (Wiesen, Mähweiden, Weiden, Hutungen, Almen, Streuwiesen), die zur Futter- oder Streugewinnung oder zum Abweiden - ohne Unterbrechung durch andere Kul-turen - bestimmt sind. Auch Grünlandflächen mit Obstbäumen als Nebennutzung und Gras- oder Heugewinnung als Haupt-nutzung.

Nicht zum Dauergrünland rechnen die Wiesen und Wei-den mit Obstbäumen, bei denen das Obst die Hauptnutzung darstellt, sowie der Grasanbau auf dem Ackerland und die Dauergrünlandflächen, die aus sozialen, wirtschaftlichen oder anderen Gründen nicht mehr genutzt werden.

Waldfläche

Holzbodenfläche und forstliche Pflanzgärten für den Eigen-bedarf. Zur Holzbodenfläche gehören auch Wege unter 5 m Breite, Blößen (Kahlflächen, die wieder aufgeforstet werden), gering bestockte (Nichtwirtschaftswald) und bestockte Flä-chen (z.B. Holzlagerplätze), deren Größe den Zuwachs nicht wesentlich mindert.

Nicht zur Waldfläche rechnen alle innerhalb des Waldes gelegenen, dauernd als Acker oder Wiese usw. genutzte Flä-chen, ferner flächenmäßig ausgeschiedene Wege, Wasser-läufe, Teiche, Öd- und Unlandflächen sowie bebaute Flächen und dazugehörige Hofräume und Gärten (z.B. Forstdienst-gehöfte), ferner die Flächen der Weihnachtsbaumkulturen außerhalb des Waldes sowie der Korbweiden- und Pappel-anlagen.

Milchkühe

Hierzu gehören alle Kühe, die zur Milchgewinnung gehalten werden, ohne Ammen- und Mutterkühe und ohne Schlacht- und Mastkühe.

Ammen- und Mutterkühe

Kühe, die das ganze Jahr nicht gemolken werden und deren Milch nur von Kälbern verbraucht wird.

Schweine ohne Ferkel

Hierzu gehören alle Schweine ohne Ferkel.

Legehennen

Hierzu zählen alle Hennen, die zur Produktion von Eiern ge-halten werden und ½ Jahr alt oder älter sind.

5 Hinweise zum Stichprobenplan

Das Auswahlkonzept der Stichprobenerhebung für den repräsentativen Erhebungsteil der AB 1993 und für weitere mit diesem Konzept durchgeführte Erhebungen⁸⁾ entspricht in den Grundzügen dem der Jahre 1975 bis 1989. Seit 1985 wird dabei das Prinzip der „Kontrollierten Stichprobenauswahl“ angewendet. Die Ergebnisse wurden durch die freie Hochrechnung der für die einzelnen Stichprobenbetriebe ermittelten Angaben gebildet. Sie werden in Tausend mit einer Dezimalstelle veröffentlicht. Durch Rundungen bedingte Differenzen wurden in den Ergebnissen nicht ausgeglichen.

Die Stichprobenergebnisse wurden mit einem Maschinenprogramm aufbereitet, in das eine gleichzeitige Berechnung der einfachen relativen Standardfehler auf der Basis der Einzelwerte (Standardverfahren) für jedes einzelne Tabellenfeld integriert ist. Diese werden für die Merkmale „Landwirtschaftliche Betriebe“ und „Landwirtschaftlich genutzte Fläche“ in der Übersicht 12, S. 42 f. je Betriebsgrößenklasse und betreffendes Bundesland wiedergegeben.

Ausführliche Hinweise zu den methodischen Grundlagen, insbesondere zum Stichprobenplan (einschließlich Auswahlgrundlagen, Schichtung, Auswahlabstände und Hochrechnung), enthalten die Veröffentlichungen „Besitzverhältnisse in den landwirtschaftlichen Betrieben 1989“ (Fachserie 3, Reihe 2.1.6) sowie „Arbeitskräfte 1985“ (Fachserie 3, Reihe 2.2). Es ist vorgesehen, entsprechende Ausführungen auch im Heft 1 zur LZ 1991 (Methodische Grundlagen) zu bringen.

6 Erläuterungen zu den Tabellen

6.1 Allgemeines

Die Tabellen 1 [151] und 2 [251] dieses Berichtes entsprechen im Aufbau und in der Numerierung denen der AB 1989 sowie vorangegangener Repräsentativerhebungen seit 1981. Den laufenden Nummern der Tabellen sind die bundeseinheitlichen Nummern des Tabellenprogramms der AB in eckigen Klammern nachgestellt.

Die Nachweisungen über die Zahl der Betriebe und über die Flächenkategorien beziehen sich auf **M a i 1 9 9 3**. Die Nachweisungen über die Viehkategorien beziehen sich auf **D e z e m b e r 1 9 9 2**. Das für die Betriebe anhand der vorstehenden naturalen Angaben und anhand der - aus Unterlagen der Buchführungsstatistik abgeleiteten - Fünfjahresdurchschnitte der Standarddeckungsbeiträge und Festkostenansätze ermittelte Betriebssystem sowie die Nachweisungen über die Höhe des Standardbetriebseinkommens, die auch als Gliederungskriterien für die beiden Tabellen verwendet werden, beziehen sich auf den Zeitraum der **W i r t s c h a f t s j a h r e 1 9 8 8 / 8 9 b i s 1 9 9 2 / 9 3**.

6.2 Anmerkungen zu den einzelnen Tabellen

Zu Tabelle 1 [151]:

In Tabelle 1 [151] wird für den Darstellungsbereich des repräsentativen Erhebungsteils der Agrarberichterstattung die Anzahl Betriebe, die von diesen Betrieben bewirtschaftete LF sowie deren durchschnittliches Standardbetriebseinkommen, gegliedert nach Betriebsbereichen, -formen, -arten und -typen sowie nach 9 Größenklassen der LF und nach 11 Größenklassen des Standardbetriebseinkommens, angegeben.

Aus stichprobenmethodischen und redaktionellen Gründen werden die Ergebnisse nur für ausgewählte Betriebssysteme dargestellt. Übersicht 2, S. 11, ist zu entnehmen, für welche Betriebssysteme im vorliegenden Bericht Ergebnisse

- unmittelbar veröffentlicht werden,
- in zusammengefaßter Form veröffentlicht werden,
- nicht unmittelbar veröffentlicht werden, aber durch Differenzrechnung aus dargestellten Ergebnissen ermittelt werden können,
- nicht veröffentlicht werden und auch nicht errechnet werden können.

Der Gartenbau wird als eigener Betriebsbereich nachgewiesen. Da zur Erhebung der Produktionsgrundlagen und zur Bewertung der Leistungen der einzelnen Betriebe dieses Bereichs noch relativ grobe Maßstäbe verwendet werden mußten, sind die Ergebnisse über das Betriebssystem und das Standardbetriebseinkommen dieser Betriebe mit größeren Vorbehalten zu verwenden. Das gleiche gilt für die entsprechenden Ergebnisse über die Obstbau- und Weinbaubetriebe.

Zu Tabelle 2 [251]:

In Tabelle 2 [251] werden die landwirtschaftlichen Betriebe (in der Abgrenzung nach der HPR), deren Inhaber natürliche Personen sind, in der Kreuzgliederung nach 9 Größenklassen der LF und 11 Größenklassen des Standardbetriebseinkommens nachgewiesen. Neben der Anzahl der Betriebe werden in dieser Gliederung die Ergebnisse für sechs Merkmale (LF, Ackerland, Dauergründland, Milchkühe, Schweine ohne Ferkel, Legehennen) dargestellt.

Diese Tabelle ist als Grundtabelle für die sozialökonomische Gliederung von Ergebnissen der Agrarberichterstattung konzipiert. Da die Angaben über die sozialökonomischen Verhältnisse nur sinnvoll in Betrieben erfragt werden können, deren Inhaber der Rechtsform nach eine natürliche Person ist, werden die Ergebnisse in dieser Tabelle anders als in der Tabelle 1 [151] für landwirtschaftliche Betriebe (in der Abgrenzung nach der HPR), deren Inhaber natürliche Personen sind, nachgewiesen.

8) Das sind die „Statistik der Arbeitskräfte in der Landwirtschaft“ und die „EG-Strukturerhebung in der Landwirtschaft“.

7 Vergleich mit Ergebnissen früherer landwirtschaftlicher Betriebs-erhebungen

Für das frühere Bundesgebiet bestehen Vergleichsmöglichkeiten mit entsprechenden Ergebnissen der als Repräsentativerhebung durchgeführten Agrarberichterstattungen 1981, 1985 und 1989.

Aufgrund der bei den Agrarberichterstattungen 1983 und 1991 vorgenommenen Änderungen im Klassifizierungsverfahren, sind die Ergebnisse der repräsentativen Agrarberichterstattungen 1985 und 1989 sowie weitestgehend 1993 voll miteinander vergleichbar (siehe Übersicht 10, S. 39 und Anhang, S. 110).

Die Veränderungen in der Agrarberichterstattung 1991, die in Abschnitt 3.2 näher beschrieben sind, betreffen

- die erfaßten Merkmale,
- die Bewertung der Merkmale mit Standarddeckungsbeiträgen,
- die Zuordnung der Merkmale zu den Betriebszweigen und
- die Bezugszeiträume.

Mit den Ergebnissen der vorangegangenen repräsentativen Agrarberichterstattung 1981 ist ein Vergleich nur mit gewissen Einschränkungen möglich.

Klassifizierungsergebnisse in vergleichbarer Gliederung, die aus total erhobenem Datenmaterial aufbereitet wurden, liegen erstmals für die Landwirtschaftszählung 1971 und nachfolgend für alle total durchgeführten Agrarberichterstattungen 1975, 1977, 1979, 1983, 1987 und 1991 (zugleich Landwirtschaftszählung) vor und werden in den Tabellen 1 [101] und 2 [201] veröffentlicht. Wegen der unterschiedlichen Erhebungs- und Darstellungsbereiche sind die vorliegenden Repräsentativergebnisse der Betriebsklassifizierung allerdings nicht unmittelbar mit den in dieser Publikationsreihe (Fachserie 3, Reihe 2.1.4) veröffentlichten Totalergebnissen früherer Erhebungen vergleichbar.

Da bereits bei der Agrarberichterstattung 1975 Änderungen im Klassifizierungsverfahren vorgenommen worden sind, ist ein Vergleich mit den Ergebnissen der Landwirtschaftszählung 1971

- hinsichtlich der Aufteilung der Betriebe auf die Betriebsysteme, insbesondere auf die Rindermastbetriebe und
- hinsichtlich der Höhe des StBE bzw. der Verteilung der Betriebe auf die Größenklassen des Standardbetriebseinkommens

weiteren **Einschränkungen** unterworfen.⁹⁾

9) Weitere Einzelheiten zur Vergleichbarkeit der Ergebnisse siehe Berichte der Fachserie 3, Reihe 2.1.4 „Betriebssysteme und Betriebseinkommen 1977“, S. 14 und „Betriebssysteme und Betriebseinkommen 1975“, S. 16.

8 EG-Strukturerhebung 1993

Die Bundesrepublik Deutschland liefert an EUROSTAT (Statistisches Amt der EG) im Rahmen der EG-Strukturerhebung 1993 Ergebnisse über die Betriebsklassifizierung. Die EG-Strukturerhebung ist in die AB 1993 integriert. Das Erhebungsprogramm von EUROSTAT stimmt im wesentlichen mit dem der Agrarberichterstattung überein. Die Definitionen und Erhebungsbereiche sind aufeinander abgestimmt. Ergebnisse über die Betriebsklassifizierung werden EUROSTAT für die Erhebung 1993 in Form von Repräsentativergebnissen übergeben.

In der EG-Strukturerhebung wird ebenfalls eine Klassifizierung der Betriebe nach der „betriebswirtschaftlichen Ausrichtung“ und nach der „wirtschaftlichen Betriebsgröße“ vorgenommen. Dabei findet das **Gemeinschaftliche Klassifizierungssystem der landwirtschaftlichen Betriebe** Anwendung. Dieser Klassifizierung werden nach Gemeinschaftsregelungen berechnete Standarddeckungsbeiträge zugrunde gelegt. Für die EG-Strukturerhebung 1993 wurden die Standarddeckungsbeiträge „1990“ (Durchschnitt der StDB der Wirtschaftsjahre 1989/90 bis 1991/92) zugrundegelegt.

Im gemeinschaftlichen Klassifizierungssystem der landwirtschaftlichen Betriebe wurden 1985 - jedoch unter Wahrung seiner Grundzüge - einige methodische Änderungen gegenüber den EG-Strukturerhebungen 1975 bis 1983 vorgenommen, die in dieser Reihe 2.1.4 für die AB 1989 beschrieben wurden.

Vergleiche zwischen den Klassifizierungsergebnissen der EG-Strukturerhebung und der Agrarberichterstattung können nicht durchgeführt werden. Die methodischen Unterschiede in den Klassifizierungsverfahren nach der nationalen Betriebsystematik für die Landwirtschaft und nach dem gemeinschaftlichen Klassifizierungssystem sind in Übersicht 3, S. 19 ff. aufgeführt.

Eine Gegenüberstellung des Programms der in die Klassifizierung einbezogenen Merkmale der Agrarberichterstattung 1993 sowie der EG-Strukturerhebung 1993 ist in der Übersicht 4, S. 22 wiedergegeben.

Die Übermittlung, Auswertung und Veröffentlichung der Daten erfolgt auf EG-Ebene mit Hilfe des EUROFARM-Systems.

Hierbei handelt es sich um ein Netz von Datenbanken, das die Auswertung der Gemeinschaftserhebungen über die Struktur der landwirtschaftlichen Betriebe für die Zwecke der einzelstaatlichen und der gemeinsamen Agrarpolitik erlaubt.

9 Hinweise zur Veröffentlichung der Ergebnisse

9.1 Aufbereitung

Die hier veröffentlichten Ergebnisse im Darstellungsbereich der repräsentativen AB 1993 wurden für Deutschland, die Länder, Regierungsbezirke und Kreise aufbereitet.

9.2 Veröffentlichungen durch das Statistische Bundesamt (StBA)

Das StBA veröffentlicht die Ergebnisse für Deutschland und die Länder überwiegend in bundeseinheitlicher Vorspaltengliederung. Zusätzlich werden die Ergebnisse für das frühere Bundesgebiet sowie für die neuen Länder und Berlin-Ost jeweils zu einem Teilergebnis zusammengefaßt. Aus Gründen der geringen Besetzung und daher in der Regel hoher Stichprobenfehler ergaben sich folgende Ausnahmen:

- Für jedes der neuen Länder und das alte Bundesland Saarland wurden die Ergebnisse ohne Vorspaltengliederung jedoch in voller sachlicher Gliederung veröffentlicht.
- Die Länder Berlin, Bremen und Hamburg wurden unter der Bezeichnung Stadtstaaten zusammengefaßt. Der Ergebnis-

nachweis wurde ebenfalls ohne Vorspaltengliederung vorgenommen.

- Für jedes Bundesland im früheren Bundesgebiet wurde die Veröffentlichung der Ergebnisse der Tabelle 2 [251] - Grundtabelle zur sozialökonomischen Gliederung der landwirtschaftlichen Betriebe - aus redaktionellen Gründen ohne Vorspaltengliederung nachgewiesen.

Weitere Ergebnisse in der Gliederung nach Betriebssystemen der AB 1993 werden innerhalb der Fachserie 3 in den Berichten 2.1.5 (Sozialökonomische Verhältnisse 1993), 2.1.7 (Außerbetriebliche Einkommen und Arbeitsverhältnisse für ausgewählte Betriebsgruppen 1993) und in der Reihe 1 (Ausgewählte Zahlen für die Agrarwirtschaft 1994) veröffentlicht.

9.3 Veröffentlichungen durch die Statistischen Landesämter (StLÄ)

Die StLÄ veröffentlichen entsprechende Ergebnisse zur Betriebsklassifizierung im Rahmen des für die AB 1993 vereinbarten Mindestveröffentlichungsprogramms. Das schließt Festlegungen der Länder über die in der Vorspaltengliederung ausgewiesenen Größenklassen der LF und einen Ergebnisausweis in tieferer regionaler Gliederung ein.

**Übersicht 3: Unterschiede in den Klassifizierungsverfahren der Agrarberichterstattung 1993
und der EG-Strukturerhebung 1993 *)**

Sachverhalt	Agrarberichterstattung (AB) - Betriebssystematik für die Landwirtschaft -	EG-Strukturerhebung - Gemeinschaftliches Klas- sifizierungssystem -
1 In das Klassifizierungsverfahren einbezogene Merkmale	Bodennutzungs- und Viehmerkmale in der Abgrenzung nach der Bodennutzungshaupterhebung 1991 und der Viehzählung im Dezember 1990 (siehe Übersichten 1 und 6).	Bodennutzungs- und Viehmerkmale in der Abgrenzung nach der EG-Strukturerhebung (siehe Übersicht 4). Die Waldfläche ist nicht in das Klassifizierungsverfahren einbezogen und wird nicht bewertet. Bestandteil des Merkmalsprogramms sind auch solche Zweige der Bodennutzung und Viehhaltung, die in der Bundesrepublik Deutschland keine oder nur eine geringe wirtschaftliche Bedeutung besitzen und demzufolge nicht erhoben werden 1).
2 Standarddeckungsbeiträge	"StDB"	"SDB"
2.1 Bezugszeitraum für die Standarddeckungsbeiträge	Durchschnitt der Wirtschaftsjahre 1988/89 bis 1992/93	Durchschnitt der Wirtschaftsjahre 1989/90 bis 1991/92 (SDB "90")
2.2 Aktualisierung	Aktualisierung der StDB (und auch der anderen monetären Rechenwerte zur Betriebsklassifizierung) zu jeder Agrarberichterstattung durch Neuberechnung unter Verwendung von Statistiken und Buchführungsunterlagen (siehe 2.3).	Mindestens einmal im Ablauf von 10 Jahren Neuberechnung der SDB unter Verwendung von Statistiken und Buchführungsunterlagen. Aktualisierung der SDB zu jeder EG-Strukturerhebung - entweder durch Neuberechnung auf der Grundlage statistischer Unterlagen (dieses Aktualisierungsverfahren wird in der Bundesrepublik Deutschland praktiziert) - oder durch pauschale Anpassung nach einer auf Gemeinschaftsebene festgelegten Berechnungsmethode.
2.3 Ableitung der Standarddeckungsbeiträge	<p>a) Datengrundlage: Statistiken und Buchführungsunterlagen (insbesondere Ergebnisse der Testbetriebsbuchführung) über Preise, Erträge und Leistungen sowie durchschnittliche Erlöse und Kosten</p> <p>b) Der StDB je Flächen- und Tiereinheit entspricht der geldlichen Markt- und Binnenleistung incl. produktbezogener Beihilfen abzüglich der variablen Spezialkosten (einschl. MWSt.).</p> <p>c) Bei der Berechnung der in 5 (bzw. bei Forst 3) Leistungsklassen differenzierten variablen Spezialkosten (siehe Pkt. 2.4) werden folgende Kostenpositionen berücksichtigt:</p> <p><u>Bodenproduktion</u></p> <ul style="list-style-type: none"> - Saat- und Pflanzgut - Handelsdünger - Pflanzenschutzmittel - Maschinenkosten (Betriebsstoffe, Unterhaltung) und anteilige Fremdmaschinenkosten (Lohnmaschinen) - sonstige variable Spezialkosten (Trocknung einschl. Lohn-trocknung; produktspezifische Absatz- und Werbungskosten, Versicherungen und Hilfsstoffe) <p><u>Tierproduktion</u></p> <ul style="list-style-type: none"> - Bestandsergänzung - Futtermittel (Kraft- und Grundfutter) - Tierarzt, Besamung, Deckgeld - Maschinenkosten (einschl. Unterhaltung baulicher Anlagen soweit nicht im Rahmen der Festkosten berücksichtigt, Heizmaterial, Strom) - sonstige variable Kosten (Wassergeld, Tierversicherung, Verbandsbeiträge, Hilfsstoffe) 	<p>a) Datengrundlage in der Bundesrepublik Deutschland wie beim nationalen Klassifizierungsverfahren</p> <p>b) Der SDB je Flächen- und Tiereinheit entspricht der geldlichen Bruttoleistung abzüglich der variablen Einzelkosten (ohne MWSt.).</p> <p>c) Bei der Berechnung der regional differenzierten (siehe Pkt. 2.4) variablen Einzelkosten werden folgende Kostenpositionen berücksichtigt:</p> <p>Berücksichtigung der Art nach gleichen Kostenpositionen wie beim nationalen Klassifizierungsverfahren <u>außer</u></p> <ul style="list-style-type: none"> - Maschinenkosten für Treibstoffe, Schmierstoffe, Unterhaltung und Reparaturen. - Unterhaltung von baulichen Anlagen - Kosten für Arbeiten durch Dritte 2)

Sachverhalt	Agrarberichterstattung (AB) - Betriebssystematik für die Landwirtschaft -	EG-Strukturerhebung - Gemeinschaftliches Klas- sifizierungssystem -
<p>2.4 Berücksichtigung regionaler Unterschiede</p>	<p>a) Für die einzelnen Bodennutzungs- und Viehmerkmale wird eine Einstufung der Kreise in 5 (bzw. bei Forst 3) Leistungsklassen anhand fünfjähriger durchschnittlicher Basisdaten (Milcherträge je Kuh, Ernteerträge je ha, Standarddeckungsbeiträge) vorgenommen. Die Basisdaten für die Erzeugerpreise beziehen sich auf die Jahre 1990/91.</p> <p>Die Kreiseinstufung zur AB 1991 wurde anhand fünfjähriger durchschnittlicher Basisdaten durchgeführt. Grundlage: Anbaufläche aus der Bodennutzungshaupterhebung 1991 und Zahl der Milchkühe aus der Viehzählung Dez. 1990. Ernteerträge und Milchleistung 1986/87 bis 1990/91.</p> <p>b) Anhand der durchschnittlichen Milcherträge bzw. Hektarerträge sowie Erzeugerpreise je Leistungsklasse werden die StDB für die Bodennutzungs- und Viehmerkmale in der Differenzierung nach 5 bzw. 3 Leistungsklassen der wirtschaftlichen Ertragsfähigkeit berechnet 3). Diese StDB gelten bundeseinheitlich.</p> <p>c) Ausgehend von dem Kreis, in dem der Sitz des Betriebes belegen ist. Bewertung der einzelbetrieblichen Merkmalsangaben mit dem StDB derjenigen Leistungsklasse, in die der Kreis eingestuft wurde.</p>	<p>Anhand regional differenzierter Ansätze über Erträge, Erzeugerpreise und Kosten werden SDB für die Bodennutzungs- und Viehmerkmale der EG-Strukturerhebung auf der Ebene der Erhebungsbezirke 4) berechnet.</p> <p>Bewertung der einzelbetrieblichen Merkmalsangaben mit dem entsprechenden SDB des Erhebungsbezirks, in dem der Sitz des Betriebes belegen ist.</p>
<p>2.5 Berücksichtigung von futterwirtschaftlichen Ungleichgewichten in der Haltung von rauhfutterfressenden Tieren</p>	<p>Keine Berücksichtigung</p>	<p>Eine Futterzuschuß- oder -überschußsituation des Betriebes liegt vor, wenn das Verhältnis der Summe der SDB der Vieharten Pferde, Rinder, Schafe zu der Summe der SDB der Futterflächen bestimmte Grenzwerte über- bzw. unterschreitet. Im Falle einer Zuschußsituation werden Pferde, Rinder, Schafe in Abhängigkeit vom Futterzuschußbedarf mit einem jeweils niedrigeren als dem ansonsten verwendeten SDB bewertet. Im Falle einer Überschußsituation wird der überschüssige Teil der Futterfläche mit SDB bewertet.</p>
<p>3 Zuordnung und Aggregation der bewerteten Merkmale zu Merkmalsgruppen des Klassifizierungsschemas</p>	<p>Summierung der mit StDB bewerteten Merkmale über 3 Aggregationsstufen (Produktionszweige, -richtungen, -bereiche) zum StDB des Betriebes (siehe Übersicht 1)</p>	<p>Summierung der mit SDB bewerteten Merkmale über bis zu 4 Aggregationsstufen zum SDB des Betriebes (siehe Übersicht 4)</p>
<p>4 Zuordnung der Betriebe zu den Betriebssystemen bzw. betriebswirtschaftlichen Ausrichtungen</p>	<p>Zuordnung der Betriebe zu den Betriebssystemen der Betriebssystematik für die Landwirtschaft:</p>	<p>Zuordnung zu den betriebswirtschaftlichen Ausrichtungen des gemeinschaftlichen Klassifizierungssystems.</p>
<p>4.1 Verwendete Zuordnungskriterien</p>	<p>- Verhältnis des StDB einzelner Merkmalsgruppen zum StDB des Betriebes; bei der Zuordnung zu den Betriebssystemen auf der Stufe der Betriebstypen wird zusätzlich das Verhältnis der StDB bestimmter Merkmalsgruppen zueinander berücksichtigt (siehe Übersicht 2).</p>	<p>- Verhältnis des SDB einzelner Merkmalsgruppen zum SDB des Betriebes; für die Zuordnung zu einigen Ausrichtungen wird zusätzlich das Verhältnis des SDB einzelner Merkmalsgruppen zum SDB der jeweils übergeordneten Merkmalsgruppe 5) bzw. zum SDB bestimmter anderer Merkmalsgruppen berücksichtigt 6).</p>
<p>4.2 Verwendete Schwellenwerte</p>	<p>50 Prozent, 75 Prozent, jeweils \geq bzw. $<$</p>	<p>1/10, 1/4, 1/3, 2/3, jeweils $>$ bzw. \leq</p>

Fußnoten siehe S.21

Sachverhalt	Agrarberichterstattung (AB) - Betriebssystematik für die Landwirtschaft -	EG-Strukturerhebung - Gemeinschaftliches Klas- sifizierungssystem -
5 Verfahren zur Vermeidung nicht-klassifizierbarer Betriebe	Futterflächen, Haus- und Nutzgärten, Pferde (3 Jahre und älter) und Ferkel werden nur in den Fällen mit StDB bewertet, wenn ein Betrieb außer zu diesen zu keinem der übrigen Merkmale Angaben gemacht hat.	- Haus- und Nutzgärten werden nur in den Fällen bewertet, wenn ein Betrieb außer zu diesen zu keinem der übrigen Merkmale Angaben gemacht hat. - Eine Bewertung von Ferkeln erfolgt nur, wenn ein Betrieb keine Angaben zu Mutterschweinen mit 50 kg und mehr Lebendgewicht gemacht hat.
6 Stufenaufbau des Klassifizierungsschemas	<p>Betriebssystematik für die Landwirtschaft:</p> <p>1. Stufe: 5 Betriebsbereiche (z.B. Landwirtschaft, Forstwirtschaft, Gartenbau)</p> <p>2. Stufe: 9 Betriebsformen (z.B. Marktfruchtbetriebe, Futterbaubetriebe)</p> <p>3. Stufe: 14 Betriebsarten (z.B. Marktfrucht-Spezialbetriebe, Marktfrucht-Verbundbetriebe)</p> <p>4. Stufe: 35 Betriebstypen (z.B. Intensivfruchtbetriebe, Extensivfruchtbetriebe)</p>	<p>Gemeinschaftliches System zur Klassifizierung landwirtschaftlicher Betriebe nach der betriebswirtschaftlichen Ausrichtung (BWA):</p> <p>1. Stufe: 8 Allgemeine BWA (z.B. Spezialisierte Ackerbaubetriebe, Spezialisierte Gartenbaubetriebe)</p> <p>2. Stufe: 17 Haupt-BWA (z.B. Spezialisierte Getreidebetriebe)</p> <p>3. Stufe: 50 Einzel- BWA (z.B. Spezialisierte Gemüse-Gartenbaubetriebe)</p> <p>4. Stufe: 32 Unterteilungen der Einzel-BWA (z.B. Spezialisierte Freilandgemüse-Gartenbaubetriebe, Spezialisierte Unterglasgemüse-Gartenbaubetriebe)</p>
7 Berechnung eines Standardbetriebseinkommens (StBE)	StDB des Betriebes abzüglich der festen Spezialkosten und Gemeinkosten. Die nicht betriebszweiggebundenen Erträge sowie die betriebsbezogenen Stützungsmaßnahmen (Ausgleichszulage) wurden bei der Berechnung der festen Spezial- und Gemeinkosten berücksichtigt.	Ein Standardbetriebseinkommen wird <u>nicht</u> berechnet
8 Zur Kennzeichnung der wirtschaftlichen Größe des Betriebes verwendete monetäre Einheit	Standardbetriebseinkommen in DM	Standarddeckungsbeitrag des Betriebes in EGE (Europäische Größeneinheit). Eine EGE entspricht bei der EG-Strukturerhebung 1991 einem Standarddeckungsbeitrag in Höhe von 1 200 Europäischen Rechnungseinheiten (ECU) 7).
9 Bereinigung der wirtschaftlichen Betriebsgröße von Effekten der (Geld-)Wertveränderung	Keine Bereinigung des Standardbetriebseinkommens	Bei jeder EG-Strukturerhebung ab 1985 wird der Wert von 1 000 ECU für 1 EGE im Basiszeitraum "1980" 8) mit einem Koeffizienten multipliziert, der auf der Grundlage der Entwicklung des Wertes der Bruttowertschöpfung zu Marktpreisen berechnet wird; er soll es ermöglichen "die globale agrar- und gesamtwirtschaftliche Entwicklung der gesamten Europäischen Wirtschaftsgemeinschaft in Geldwert zu berücksichtigen". Dieser Koeffizient wurde für die Entwicklung zwischen den Bezugsräumen "1980" und "1990" 9) bei der EG-Strukturerhebung 1993 auf 1,2 festgelegt.

*) Siehe Entscheidung der Kommission 85/377/EWG vom 7. Juni 1985 zur Errichtung eines gemeinschaftlichen Klassifizierungssystems landwirtschaftlicher Betriebe (Amtsblatt der EG L 220 vom 17. August 1985), Entscheidung der Kommission 90/36/EWG vom 16. Januar 1990 zur Festsetzung des Koeffizienten der agrarwirtschaftlichen Entwicklung für die Definition der europäischen Größeneinheit im Rahmen des gemeinschaftlichen Klassifizierungssystems der landwirtschaftlichen Betriebe (Amtsblatt Nr. L 19/16 vom 24. Januar 1990), EWG-Verordnung 571/88 (Amtsblatt L 56/1 vom 2. März 1988) zuletzt geändert durch Entscheidung der Kommission 93/156/EWG vom 09. Februar 1993 (Amtsblatt der EG Nr. L 65/12 vom 17. März 1993).

- 1) Z.B. Reis, Baumwolle, Champignonkulturen (Pilze), Tafeltrauben, Rosinen, Zitrusfrüchte, Ziegen, Oliven, Bienenhaltungen, Mutterkaninchen.
- 2) Dagegen sind Kosten für Arbeiten durch Dritte im Rahmen der Anpflanzung und Rodung von Dauerkulturen und im Rahmen der Trocknung als Spezialkosten abzuziehen.
- 3) Bei den Merkmalen, bei denen die für die Berechnung des StDB benötigte Datengrundlage nicht ausreichend differenziert ist, wird in allen Leistungsklassen ein einheitlicher StDB festgesetzt.
- 4) Erhebungsbezirke für die Bundesrepublik Deutschland sind Regierungsbezirke in den Ländern Baden-Württemberg, Bayern, Hessen, Niedersachsen, Nordrhein-Westfalen und Rheinland-Pfalz sowie die Länder Brandenburg, Mecklenburg-Vorpommern, Saarland, Sachsen, Sachsen-Anhalt, Schleswig-Holstein, Thüringen und die Stadtstaaten zusammen (1993 insgesamt 34).
- 5) Z.B. bei den betriebswirtschaftlichen Ausrichtungen 41 Spezialisierte Milchviehbetriebe, 721 Viehhaltungsverbundbetriebe: Veredlung und Milchvieh, das Verhältnis des SDB der Milchkühe zum SDB der Rinder für die Milcherzeugung.
- 6) Z.B. bei den betriebswirtschaftlichen Ausrichtungen 812 Milchvieh-Ackerverbundbetriebe, 813 Verbundbetriebe Ackerbau mit Weidevieh (andere als Milchvieh): das Verhältnis der SDB der Milchkühe zum SDB des Ackerbaus bzw. das Verhältnis der SDB des Ackerbaus zum SDB des Weideviehs.
- 7) Umrechnungskurs einer ECU in DM = 2,0521 DM.
- 8) Durchschnitt der Wirtschaftsjahre 1978/79, 1979/80 und 1980/81.
- 9) Durchschnitt der Wirtschaftsjahre 1989/90, 1990/91 und 1991/92.

ÜBERSICHT 4 : ZUORDNUNG VON MERKMALEN DER LANDWIRTSCHAFTSZÄHLUNG / AGRARBERICHTERSTATTUNG UND DER EG - STRUKTURERHEBUNG
ZU MERKMALGRUPPEN DES GEMEINSCHAFTLICHEN KLASSIFIZIERUNGSSYSTEMS DER LANDWIRTSCHAFTLICHEN BETRIEBE DER EG

AGARBERICHT- ERSTATTUNG	MERKMALE DER EG-STRUKTURERHEBUNG 2)		MERKMALGRUPPEN DES GEMEINSCHAFTLICHEN KLASSIFIZIERUNGSSYSTEMS DER EG 1)											
	BEZEICHNUNG	CODE	1. AGGREGATIONSTUFE		2. AGGREGATIONSTUFE		3. AGGREGATIONSTUFE		4. AGGREGATIONSTUFE		5. AGGREGATIONSTUFE		6. AGGREGATIONSTUFE	
NATIONALE BETRIEBSSYSTEMATIK 1)	2)	3)	BEZEICHNUNG	KURZ- BEZ.	BEZEICHNUNG	KURZ- BEZ.	BEZEICHNUNG	KURZ- BEZ.	BEZEICHNUNG	KURZ- BEZ.	BEZEICHNUNG	KURZ- BEZ.	BEZEICHNUNG	KURZ- BEZ.
*138	****HAUS- UND NUTZARTEN	500												
139	STILLEGTE FLÄCHEN (BRACHE) 1)	100												
070-071-080	WEICHWEIZEN UND SPELZ	001												
072	HARTWEIZEN	002												
074-078	ROGGEN	003												
075-076	GERSTE	004												
073-077-079	HAFER	005												
083-084	KÖRNERMAIS EINSCHL. CORN-COB-MIX	006												
085-087	MULSENFRÜCHTE 4)	008												
119	HOPFEN	D13b												
110-114, 122-123	SONSTIGE ÖLSAATEN ODER TEXTILPFLANZEN UND SON- STIGE HANDELSGEWÄCHSE	D13d												
120	TABAK	D13e												
102	GEMÖSE MELONEN, ERDBEE- REN IM FREILAND; FELDBAU	D14e												
107-121	SAMEREIEN UND PFLANZGUT AUF DEM ACKERLAND	D19												
092-094	KARTOFFELN	D10												
095	ZUCKERRÜBEN	D11												
*096-098	**FUTTERHACKFRÜCHTE (OHNE SAATGUT)	D12												
*129	**ACKERWIESEN U. WEIDEN	D16e												
*127-128-130-131	**SONSTIGE FUTTERPFLANZEN	D16b												
*141-144	**DAUERWIESEN UND WEIDEN, O. ERTRAGSARME WEIDEN 4)	F01												
*147	**ERTRAGSARME WEIDEN 4)5)	F02												
*05-06-02-04	EINHUFER	J01												

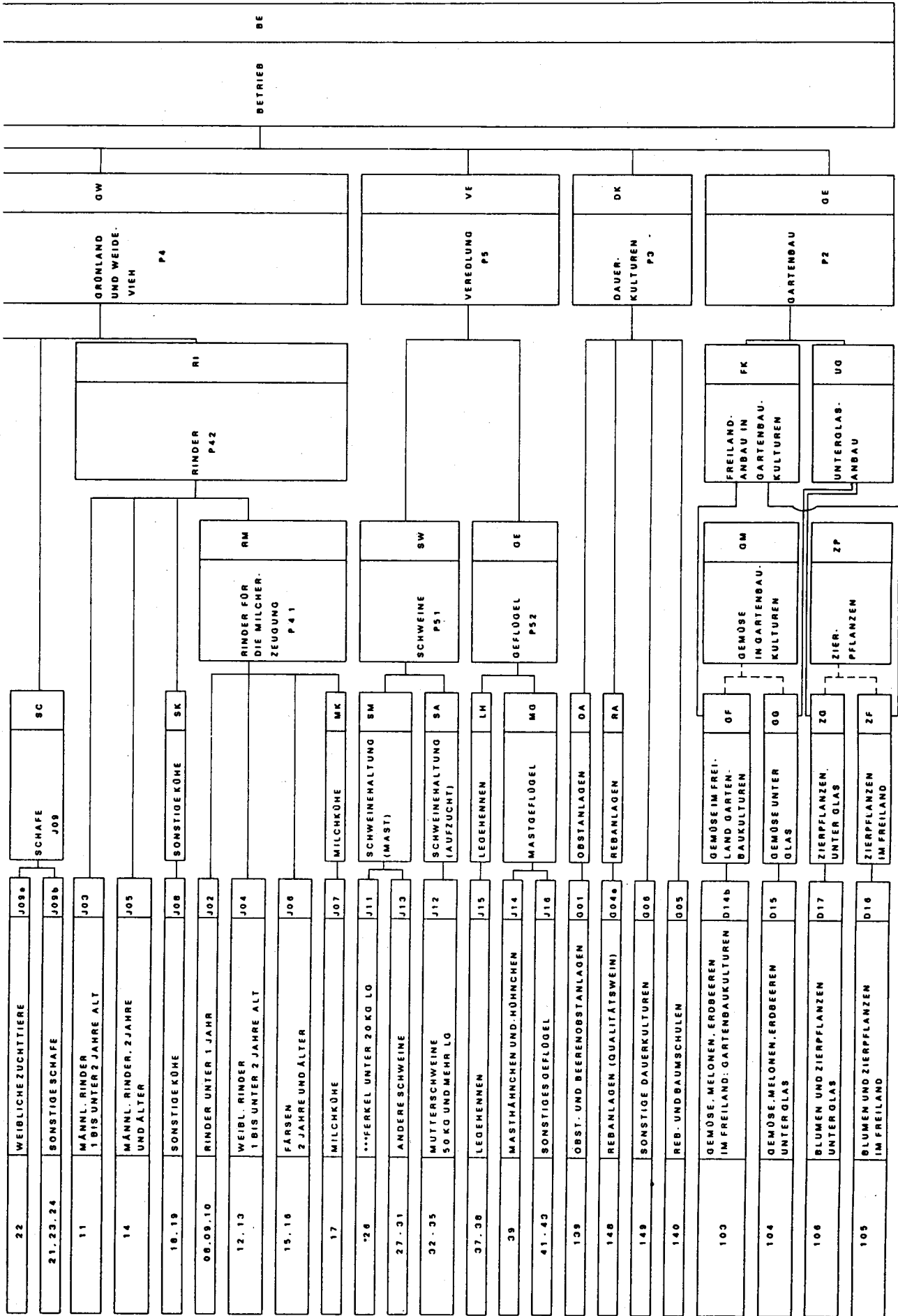

Fußnoten und Erläuterungen zu Übersicht 4

Fußnoten:

- 1) Erstellt in Anlehnung an die Entscheidung der Kommission 85/377/EWG vom 7. Juni 1985 zur Errichtung eines gemeinschaftlichen Klassifizierungssystems der landwirtschaftlichen Betriebe (Amtsblatt der EG Nr. L 220 vom 17. August 1985, S. 1 - 32).
- 2) Bezeichnung und Nr. des Merkmals aus Anhang der Verordnung (EWG) Nr. 571/88 des Rates vom 29. Februar 1988 zur Durchführung von Erhebungen über die Struktur der landwirtschaftlichen Betriebe im Zeitraum 1988 bis 1997 (Amtsblatt der EG Nr. L 56 vom 2. März 1988, S. 1 - 9), geändert durch die Verordnung (EWG) Nr. 807/89 des Rates vom 20. März 1989 hinsichtlich der Stilllegung von Ackerland (Amtsblatt der EG Nr. L 86 vom 31. März 1989, S. 1 - 7) und zuletzt geändert durch die Entscheidung der Kommission 93/156/EWG vom 09. Februar 1993 hinsichtlich der Einrichtungen zur Lagerung von Wirtschaftsdüngern tierischer Herkunft (Amtsblatt der EG Nr. L 65 vom 17. März 1993, S. 12-21).
- 3) Wird im Datensatz, der für das gemeinschaftliche Klassifizierungssystem benutzt wird, in das Eingabefeld übernommen, das bisher für Schwarzbrache (D21) benutzt wurde.
- 4) Einschl. stillgelegte Flächen mit Beihilferegelung.
- 5) Für Bayern werden Hutungen (Code 145) und Streuwiesen (Code 146) getrennt ausgewiesen.
- 6) Vergleich zu Übersicht 1.

Erläuterungen:

- *) Diese Merkmale werden nur in den Fällen zur Betriebsklassifizierung nach der Betriebssystematik für die Landwirtschaft herangezogen und mit Standarddeckungsbeiträgen bewertet, wenn ein Betrieb außer zu diesem zu keinem der übrigen Merkmale Angaben gemacht hat.
- **) Wenn für einen Betrieb ein Futterüberschuß gemäß Anhang I, Ziffer 5 der Entscheidung der Kommission 85/377/EWG festgestellt worden ist, werden die Flächen dieser Merkmale mit dem Anteil, der zur Futterüberschußproduktion beiträgt, zur Betriebsklassifizierung nach dem gemeinschaftlichen Klassifizierungssystem der EG herangezogen und mit Standarddeckungsbeiträgen bewertet.
- ***) Ferkel unter 20 kg Lebendgewicht (J11) werden in der Bundesrepublik Deutschland nur in den Fällen zur Betriebsklassifizierung nach dem gemeinschaftlichen Klassifizierungssystem der EG herangezogen und mit Standarddeckungsbeiträgen bewertet, wenn der Betrieb keine Angaben zu Mutterschweinen mit 50 kg und mehr Lebendgewicht (J12) gemacht hat.
- ****) Diese Merkmale werden in der Bundesrepublik Deutschland nur in den Fällen zur Betriebsklassifizierung nach dem gemeinschaftlichen Klassifizierungssystem der EG herangezogen und mit Standarddeckungsbeiträgen bewertet, wenn ein Betrieb außer zu diesen zu keinem der übrigen Merkmale Angaben gemacht hat.

**Übersicht 5: Naturale und monetäre Grenzwerte für die Leistungsklassen der Betriebszweige
- verwendet in der Agrarberichterstattung 1993 (Grundlage: alte Bundesländer)-**

Lfd. Nr.	Betriebszweig	Leistungsklasse				
		1	2	3	4	5

Durchschnittliche Milchleistung 1987 bis 1991 in kg / Milchkuh 1)

1	Milchkühe	unter	4 181	4 181 - 4 433	4 434 - 4 988	4 989 - 5 595	5 596	und mehr
---	-----------	-------	-------	---------------	---------------	---------------	-------	----------

Durchschnittliche Erlöspreise ohne MWSt. 1991 / 92 in DM/dt Lebendgewicht bzw. Pf/Ei ab Hof

2	Rindermast	unter	536	536 - 551	552 - 565	566 - 577	578	und mehr
3	Schweine	unter	345	345 - 350	351 - 356	357 - 361	362	und mehr
4	Geflügel (Eier)	unter	13,6	13,6 - 15,8	15,9 - 17,2	17,3 - 18,1	18,2	und mehr

Durchschnittsertrag 1987 bis 1991 in dt / ha 2)

5	Sommergetreide	unter	40,9	40,9 - 43,2	43,3 - 46,2	46,3 - 48,9	49,0	und mehr
6	Wintergetreide	unter	53,0	53,0 - 58,1	58,2 - 64,3	64,4 - 68,7	68,8	und mehr
	Zuckerrüben	unter	455,1	455,1 - 488,7	488,8 - 530,9	531,0 - 566,4	566,5	und mehr
7	Zuckerrüben 3)							
	Körnermais	unter	62,2	62,2 - 68,2	68,3 - 73,3	73,4 - 78,5	78,6	und mehr
8	Kartoffeln	unter	301,3	301,3 - 345,9	346,0 - 381,3	381,4 - 403,6	403,7	und mehr
9	Ölfrüchte	unter	29,5	29,5 - 31,0	31,1 - 32,7	32,8 - 33,7	33,8	und mehr

Durchschnittliche Standarddeckungsbeiträge 1986/87 bis 1990/1991 in DM 4)

10	Feldgemüse	unter	5 650	5 650 - 6 199	6 200 - 7 199	7 200 - 8 699	8 700	und mehr
11	Rebland	unter	13 000	13 000 - 17 499	17 500 - 20 999	21 000 - 27 999	28 000	und mehr
12	Obstanlagen	unter	4 700	4 700 - 6 149	6 150 - 7 599	7 600 - 8 999	9 000	und mehr
13	Gartenbau			-	-	-	-	
14	Forst	unter	330	-	330 - 469	-	470	und mehr

1) Die Angaben wurden anhand der Ergebnisse der Viehzählung im Dezember 1990 und der Milcherzeugungs- und -verwendungsstatistik 1987 bis 1991 berechnet.

2) Die Angaben wurden anhand der Ergebnisse der Bodennutzungshaupterhebung 1991 und der Ernteberichterstattung 1987 bis 1991 berechnet.

3) Die Kreise wurden den Leistungsklassen des Betriebszweiges Zuckerrüben aufgrund der größeren Anbaufläche von Zuckerrüben oder Körnermais zugeordnet.

4) Die Werte entsprechen den Angaben für den Zeitraum 1985/1986 bis 1987/1988, da keine Neuberechnung möglich war.

**Übersicht 6: Standarddeckungsbeiträge (StDB) für den Durchschnitt der Wirtschaftsjahre
1988 / 89 bis 1992 / 93**

-Verwendet in der Agrarberichterstattung 1993-

Lfd. Nr.	Merkmale Bezeichnung der Agrarberichterstattung 1993	Code des Erhebungsbogens		Leistungsklasse				
		1a)	1b)	1	2	3	4	5
				Standarddeckungsbeitrag in DM, PF je Tier (Stallplatz) bzw. in DM je ha				
1	2	3	4	5	6	7	8	9
1	Andere Pferde 3 Jahre und älter 2)	01	05 - 06	250	250	250	250	250
2	Ponys und andere Pferde unter 3 Jahre	02	02 - 04	250	250	250	250	250
3	Kälber unter 6 Monate	03	08	272	284	295	308	319
4	Männliche Junggründer 6 M. b. u. 1 J.	04	09	346	357	368	380	393
5	Weibliche Junggründer 6 M. b. u. 1 J.	04	10	218	230	242	254	265
6	Männliche Rinder 1 bis unter 2 Jahre	05	11	346	357	368	380	393
7	Weibliche Rinder 1 bis unter 2 Jahre	06	12 - 13	218	230	242	254	265
8	Männliche Rinder 2 Jahre und älter	11	14	262	277	292	302	311
9	Weibliche Rinder 2 Jahre und älter	07	15 - 16	218	230	242	254	265
10	Milchkühe	08	17	1975	2153	2301	2590	2878
11	Ammen- und Mutterkühe	09	18	169	169	169	169	169
12	Schlacht- und Mastkühe	10	19	176	176	176	176	176
13	Schafe jeden Alters	13	21 - 24	69	69	69	69	69
14	Ferkel 2)	15	26	108	116	124	132	140
15	Alle anderen Schweine mit 20 kg u. m. LG	16	27 - 31	108	116	124	132	140
16	Zuchtsauen mit 50 kg u. m. LG	14	32 - 35	676	703	730	758	785
17	Legehennen 1/2 Jahr u. älter	18	37	2,68	7,15	11,03	12,95	14,73
18	Junghennen u. 1/2 J. einschl. Küken	19	38	3,21	3,21	3,21	3,21	3,21
19	Schlacht-, Masthähne u. -hühner, Hähne, Küken	20	39	3,64	3,64	3,64	3,64	3,64
20	Gänse	21	41	10,25	10,25	10,25	10,25	10,25
21	Enten	22	42	3,49	3,49	3,49	3,49	3,49
22	Truthühner	23	43	1,28	1,28	1,28	1,28	1,28
23	Winterweizen, Dinkel	24	070, 080	990	1171	1316	1493	1656
24	Sommerweizen (o. Durum)	25	071	485	659	802	939	1080
25	Hartweizen (Durum)	25	072	481	543	625	728	984
26	Roggen	26/27	074	546	649	754	881	1088
27	Wintergerste	28	075	697	866	989	1113	1305
28	Sommergerste	29	076	468	629	743	846	982
29	Hafer	30	077	285	408	531	687	843
30	Wintermengengetreide	31	078	489	620	744	844	1048
31	Sommernengengetreide (o. Triticale)	32	079	276	404	526	594	699
32	Triticale	32	073	626	755	826	874	1038
33	Körnermais einschl. Corn-Cob-Mix	33	083/084	734	874	1115	1267	1460
34	Ackerbohnen	35	086	582	806	959	1129	1356
35	Futtererbsen, alle anderen Hülsenfrüchte	34/36	085/087	646	823	961	1080	1291
36	Frühkartoffeln	37	093	3171	4111	4974	5659	6326
37	Mit.-fr. u. sp. Industrie- u. Speisekartoffeln	38	092/094	3174	3769	4242	4835	5465
38	Zuckerrüben	39	095	2780	3202	3562	3960	4441
39	Runkelrüben 2)	40	096	823	823	823	823	823
40	Kohlrüben 2)	41	097	649	649	649	649	649
41	Alle and. Hackfrüchte 2)	42	098	649	649	649	649	649
42	Gemüse, Spargel, Erdbeeren im Wechsel							
42	- mit landw. Kulturen	43	102	6673	7334	7996	9768	11543
43	- mit Gartengewächsen im Freiland	44	103	17721	19614	21510	26967	32425
44	- mit Gartengewächsen unter Glas	45	104	136920	218235	299435	312516	325602
	Blumen und Zierpflanzen							
45	- im Freiland	46	105	26462	41191	55923	59581	63243
46	- unter Glas	47	106	180988	304175	427184	476182	525001
47	Gartenbausameren, auch unter Glas	48	107	26462	41191	55923	59581	63243
48	Winterraps	49	110	859	1051	1182	1274	1370
49	Sommerraps, Winter- und Sommerrüben	50	111	410	676	808	928	1115
50	Hopfen	51	119	8110	8110	8110	8110	8110
51	Tabak	52	120	12696	12696	12696	12696	12696
52	Rüben und Gräser zur Samengewinnung	53	121	893	893	893	893	893
53	Alle anderen Handelsgewächse	54	112-114,122,123	1170	1170	1170	1170	1170
54	Klee, Klee gras, Kleeluzerne 2)	55	127	502	502	502	502	502
55	Luzerne 2)	56	128	506	506	506	506	506
56	Grasbau (zum Abmähen und Abweiden) 2)	57	129	547	547	547	547	547
57	Grün- und Silomais 2)	59	130	969	969	969	969	969
58	Alle anderen Futterpflanzen 2)	60	131	469	469	469	469	469
59	Brache (stillgelegte Flächen)	61	136	546	649	754	881	1088
60	Haus- u. Nutzgärten 2)	63	138	6673	7334	7996	9768	11543
61	Obstanlagen	64	139	3935	5370	6792	8155	9520
62	Baumschulen	65	140	37780	46528	55281	57081	58882
63	Dauerwiesen 2)	66	141	712	712	712	712	712
64	Mähweiden 2)	67	142	874	874	874	874	874
65	Dauerweiden (einschl. Almen) 2)	68	143, 144 3)	305	305	305	305	305
66	Hutungen und Streuwiesen 2)	69	145 - 147 3)	109	109	109	109	109
67	Rebland im Ertrag u. nicht im Ertrag	70/71	148	10821	14821	17351	20875	34125
68	Korbweiden und Pappelanlagen	72	149	180	-	180	-	180
69	Waldflächen, Forsten, Holzungen	77	156	260	-	395	-	535

1a) Code des Erhebungsvordrucks der Bodennutzungshaupterhebung bis 1986 bzw. der Landwirtschaftszählung 1971 und der Agrarberichterstattung 1975. 1b) Code des Erhebungsvordrucks der Bodennutzungshaupterhebung 1993 sowie der Viehzählung im Dezember 1992.

2) Diese Merkmale werden nur in den Fällen in die Betriebsklassifizierung einbezogen und mit Standarddeckungsbeiträgen bewertet, wenn der Betrieb außer zu diesen zu keinen der übrigen mit Standarddeckungsbeiträgen bewerteten Merkmale Angaben gemacht hat.

3) Almen und Streuwiesen (Code 144 - 146) werden nur in Bayern als Einzelpositionen erhoben.

Übersicht 7: Funktionen für die festen Spezialkosten und Gemeinkosten des Durchschnitts

der Wirtschaftsjahre 1988 / 1989 bis 1992 / 1993 nach Betriebssystemen

- Verwendet in der Agrarberichterstattung 1993 -

Betriebssystem		Funktion 1) für die festen Spezialkosten und Gemeinkosten von Betrieben mit einem Standarddeckungsbeitrag von ... DM			
Bezeichnung	Kurzbezeichnung	unter 100 000		100 000 und mehr	
Marktfuchtbetriebe	M	y = 1137,30	- 366,62 lg x	y = 747,23	- 171,58 lg x
Futterbaubetriebe	F	lg y = 3,0679	- 0,2439 lg x	lg y = 2,7057	- 0,0628 lg x
Veredlungsbetriebe	V	lg y = 3,0181	- 0,2080 lg x	lg y = 3,0313	- 0,2146 lg x
Dauerkulturbetriebe	D	y = 707,20	- 166,98 lg x	y = 376,74	- 1,75 lg x
Landwirtschaftliche Gemischtbetriebe	XLA	lg y = 3,0860	- 0,2491 lg x	lg y = 3,1666	- 0,2844 lg x
Gemüsebetriebe	G	y = 668,76	- 103,00 lg x	y = 475,70	- 6,47 lg x
Zierpflanzenbetriebe	Z	y = 782,96	- 107,29 lg x	y = 626,07	- 28,35 lg x
Baumschulbetriebe	B	y = 635,51	- 82,89 lg x	y = 497,73	- 14,00 lg x
Gartenbauliche Gemischtbetriebe	XGA	y = 856,59	- 148,00 lg x	y = 614,59	- 27,00 lg x
Forstbetriebe	FO	y = 607,50	- 118,50 lg x	y = 315,50	- 22,50 lg x
Kombinationsbetriebe	KO	lg y = 2,9496	- 0,2294 lg x	lg y = 2,5370	- 0,0231 lg x

1) Die Buchstaben y und x in den Funktionen bedeuten: y = feste Spezialkosten und Gemeinkosten in DM je 1000 DM Standarddeckungsbeitrag des Betriebes
x = Standarddeckungsbeitrag des Betriebes in 1000 DM

Übersicht 8: Festwerte für die festen Spezialkosten und Gemeinkosten des Durchschnitts

der Wirtschaftsjahre 1988 / 89 bis 1992 / 93 nach Betriebssystemen und

Größenklassen des Standarddeckungsbeitrages der Betriebe

Betriebs- system (Kurzbe- zeichnung)	Betriebe mit einem Standarddeckungsbeitrag von ... bis unter ... 1000 DM																
	unter 10	10 - 20	20 - 30	30 - 40	40 - 50	50 - 60	60 - 70	70 - 80	80 - 90	90 - 100	100 - 110	110 - 120	120 - 130	130 - 140	140 - 150	100 u.m.	150 u.m.
	feste Spezialkosten und Gemeinkosten in DM je 1000 DM Standarddeckungsbeitrag																
	1	2	3	4	5	6	7	8	9	10	11	12	13	14	15	16	17
M	881	706	625	571	531	499	473	450	430	412	400	394	387	382	376	365	347
F	790	604	533	491	462	440	422	408	396	385	379	377	375	373	372	372	366
V	746	594	534	498	472	453	438	425	414	404	396	388	381	375	369	365	348
D	590	511	474	449	431	417	404	394	385	377	373	373	373	373	373	373	373
XLA	816	621	547	503	472	449	431	416	403	392	382	372	363	355	348	355	327
G	597	548	525	510	498	490	482	476	470	465	463	462	462	462	462	460	460
Z	708	657	633	617	606	596	588	582	576	571	568	567	566	565	564	555	551
B	578	538	520	508	498	491	485	480	476	472	469	469	468	468	467	463	462
XGA	753	683	650	628	612	599	588	579	571	564	560	559	558	557	556	547	547
FO	425	368	342	325	312	301	293	285	279	273	270	269	268	268	267	265	262
KO	616	478	426	394	372	355	342	331	321	313	309	309	308	307	307	306	304

Übersicht 9 : Einstufung der Kreise in die Leistungsklassen der Betriebszweige*)

- Verwendet in der Agrarberichterstattung 1993 -

Schlüsselnummer 1)	Kreisfreie Städte Landkreise	Betriebszweige													
		1	2	3	4	5	6	7	8	9	10	11	12	13	14
		Milch- kühe	Rin- der- mast	Schwei- ne	Ge- flü- gel	Som- mer- ge- treide	Win- ter- ge- treide	Zuk- ker- rü- ben	Kar- tof- feln	Öl- früch- te	Feld- ge- müse	Obst- an- la- gen	Reb- land	Gar- ten- bau	Forst
Ziffer der Leistungsklasse 2)															
01 Schleswig - Holstein															
001	Flensburg, Stadt	4	2	2	3	5	5	(1)	(1)	5	2	5	(1)	4	1
002	Kiel, Stadt	4	2	2	3	5	5	1	2	5	2	5	(1)	4	1
003	Lübeck, Stadt	5	2	2	3	5	5	1	2	4	2	5	(1)	4	1
004	Neumünster, Stadt	4	2	2	3	2	2	(1)	2	2	2	5	(1)	4	1
051	Dithmarschen	3	2	2	2	5	5	2	3	4	2	5	(1)	4	1
053	Hzgt. Lauenburg	4	2	2	2	3	5	1	2	5	2	5	(1)	4	1
054	Nordfriesland	4	2	2	2	4	5	1	1	5	2	5	(1)	4	1
055	Ostholstein	5	2	2	2	5	5	1	2	5	2	5	(1)	4	1
056	Pinneberg	3	2	2	2	3	3	1	2	4	2	5	(1)	4	1
057	Plön	4	2	2	2	5	5	1	1	5	2	5	(1)	4	1
058	Rendsburg-Eckernförde	3	2	2	2	4	5	1	2	5	2	5	(1)	4	1
059	Schleswig-Flensburg	4	2	2	2	4	5	1	2	5	2	5	(1)	4	1
060	Segeberg	4	2	2	2	3	3	1	2	4	2	5	(1)	4	1
061	Steinburg	3	2	2	2	4	4	1	2	4	2	5	(1)	4	1
062	Stromarn	4	2	2	2	4	5	1	2	5	2	5	(1)	4	1
02 Hamburg															
000	Hamburg	3	2	2	3	1	4	2	2	2	2	4	(1)	4	3
03 Niedersachsen															
1 RB Braunschweig															
101	Braunschweig, Stadt	5	2	2	3	3	3	2	4	1	2	3	(1)	3	1
102	Salzgitter, Stadt	4	2	2	3	5	5	3	3	2	2	3	(1)	3	1
103	Wolfsburg, Stadt	5	2	2	3	(1)	2	1	1	3	3	4	(1)	4	1
151	Gifhorn	5	2	2	2	3	1	2	4	2	3	4	(1)	4	1
152	Göttingen	4	3	2	2	3	4	1	1	3	2	3	(1)	3	3
153	Goslar	5	2	2	2	5	5	2	1	2	2	3	(1)	3	1
154	Helmestedt	4	2	2	2	4	4	1	1	1	2	3	(1)	3	1
155	Northeim	4	3	2	2	3	4	2	1	3	2	3	(1)	3	3
156	Osterode a. Harz	4	3	2	2	2	2	1	1	4	2	3	(1)	3	3
157	Peine	5	2	2	2	5	5	3	4	1	2	3	(1)	3	1
158	Wolfenbüttel	4	2	2	2	5	5	1	1	3	2	3	(1)	3	1
2 RB Hannover															
201	Hannover, Stadt	5	3	2	3	3	4	2	2	2	2	3	(1)	3	1
251	Diepholz	5	3	2	2	3	2	2	5	3	2	3	(1)	3	1
252	Harmln-Pyrmont	5	3	2	2	3	4	3	2	3	2	3	(1)	3	1
253	Hannover	5	3	2	2	3	3	3	3	1	2	3	(1)	3	1
254	Hildesheim	4	3	2	2	5	5	3	3	3	2	3	(1)	3	3
255	Holzminden	4	3	2	2	2	3	1	1	3	2	3	(1)	3	3
256	Nienburg(Weser)	5	3	2	2	3	2	2	3	2	2	3	(1)	3	1
257	Schaumburg	5	3	2	2	4	4	3	3	4	2	3	(1)	3	1
3 RB Lüneburg															
351	Celle	5	2	2	2	2	1	1	3	1	3	4	(1)	4	1
352	Cuxhaven	5	2	2	2	2	2	2	1	3	4	4	(1)	4	1
353	Harburg	5	2	2	2	2	1	1	3	1	3	4	(1)	4	1
354	Lüchow-Dannenberg	4	2	2	2	2	1	1	3	2	3	4	(1)	4	1
355	Lüneburg	5	2	2	2	3	2	1	4	1	3	4	(1)	4	1
356	Osterholz	4	2	2	2	2	1	1	1	2	4	4	(1)	4	1
357	Rotenburg (Wümme)	5	2	2	2	1	1	2	2	1	4	4	(1)	4	1
358	Sołtau-Fallingbostal	5	2	2	2	1	1	1	2	1	3	4	(1)	4	1
359	Stade	5	2	2	2	4	4	1	4	3	4	4	(1)	4	1
360	Uelzen	5	2	2	2	4	3	2	4	2	3	4	(1)	4	1
361	Verden	5	2	2	2	1	2	2	2	2	4	4	(1)	4	1

*) Gebietsstand auf Kreisebene Januar 1991; Einstufung der Kreise nach Leistungsklassen der Betriebszweige berechnet anhand der Erträge, Erzeugerpreise und Standarddeckungsbeiträge des Durchschnitts der Wirtschaftsjahre 1986/87 bis 1990/91.

1) Schlüsselnummer für das jeweilige Bundesland siehe Zwischenüberschrift.

2) 1 = sehr gering, 2 = gering, 3 = durchschnittlich, 4 = gut, 5 = sehr gut.

(1) Kreis wurde nur aus programmtechnischen Gründen in die Leistungsklasse 1 eingestuft.

Übersicht 9 : Einstufung der Kreise in die Leistungsklassen der Betriebszweige

- Verwendet in der Agrarberichterstattung 1993 -

Schlüsselnummer 1)	Kreisfreie Städte Landkreise	Betriebszweige													
		1	2	3	4	5	6	7	8	9	10	11	12	13	14
		Milch- kühe	Rin- der- mast	Schwei- ne	Ge- flü- gel	Som- mer- ge- treide	Win- ter- ge- treide	Zuk- ker- rü- ben	Kar- tof- feln	Öl- früch- te	Feld- ge- müse	Obst- an- la- gen	Reb- land	Gar- ten- bau	Forst
Ziffer der Leistungsklasse 2)															
03 Niedersachsen															
4	RB Weser-Ems														
401	Delmenhorst, Stadt	5	2	2	2	1	1	2	4	(1)	3	4	(1)	3	1
402	Erden, Stadt	5	2	2	2	1	4	(1)	1	2	4	1	(1)	4	3
403	Oldenburg, Stadt	5	2	2	2	1	1	2	3	(1)	3	4	(1)	3	1
404	Osnabrück, Stadt	5	3	3	2	5	3	3	2	4	3	3	(1)	3	1
405	Wilhelmshaven, Stadt	5	2	2	2	(1)	3	(1)	(1)	2	3	4	(1)	3	1
451	Ammerland	5	2	2	1	3	1	1	2	1	3	4	(1)	3	1
452	Aurich	5	2	2	1	1	3	1	1	2	4	1	(1)	4	3
453	Cloppenburg	4	2	2	2	2	1	1	3	1	3	4	(1)	3	1
454	Ermsland	5	2	2	2	1	1	1	4	1	4	1	(1)	4	3
455	Friesland	5	2	2	2	2	3	(1)	2	2	3	3	(1)	3	1
456	Grafschaft Bentheim	5	3	2	2	2	1	2	5	3	3	3	(1)	3	1
457	Leer	4	2	2	1	1	1	3	1	1	4	1	(1)	2	3
458	Oldenburg	5	2	2	2	3	1	2	4	3	3	4	(1)	3	1
459	Osnabrück	5	3	2	2	3	2	2	5	3	3	3	(1)	3	1
460	Vechta	4	3	3	2	3	1	2	3	2	3	4	(1)	3	1
461	Wesermarsch	4	2	2	1	2	3	1	1	2	3	4	(1)	3	1
462	Wittmund	5	2	2	2	2	2	(1)	2	1	3	1	(1)	3	3
04 Bremen															
011	Bremen, Stadt	4	2	3	2	2	3	2	3	3	2	1	(1)	2	3
012	Bremerhaven, Stadt	4	2	3	2	2	3	2	3	3	2	1	(1)	2	3
05 Nordrhein-Westfalen															
1	RB Düsseldorf														
111	Düsseldorf, Stadt	3	4	5	5	3	3	2	5	3	2	3	(1)	3	1
112	Duisburg, Stadt	3	4	5	5	2	1	2	3	2	2	3	(1)	3	1
113	Essen, Stadt	3	4	5	5	2	2	5	3	5	2	3	(1)	3	1
114	Krefeld, Stadt	4	4	5	5	4	3	3	5	(1)	2	3	(1)	3	1
116	Mönchengladbach, Stadt	3	4	5	5	4	5	5	5	(1)	2	3	(1)	3	1
117	Mülheim a. d. Ruhr, Stadt	3	4	5	5	1	2	2	5	5	2	3	(1)	3	1
119	Oberhausen, Stadt	3	4	5	5	3	1	2	2	(1)	2	3	(1)	3	1
120	Remscheid, Stadt	3	3	5	5	4	2	(1)	(1)	(1)	2	3	(1)	3	1
122	Solingen, Stadt	3	3	5	5	1	2	2	(1)	(1)	2	3	(1)	3	1
124	Wuppertal, Stadt	3	4	5	5	1	1	(1)	2	2	2	3	(1)	3	1
154	Kleve	5	3	4	4	5	3	4	5	5	2	3	(1)	3	1
158	Mettmann	3	4	5	5	1	2	2	2	1	2	3	(1)	3	1
162	Neuss	3	3	5	5	4	4	4	5	3	2	3	(1)	3	1
166	Viersen	4	3	4	4	4	3	3	5	2	2	3	(1)	3	1
170	Wesel	4	3	4	4	4	2	2	5	3	2	3	(1)	3	1
3	RB Köln														
313	Aachen, Stadt	4	4	5	5	5	5	5	5	(1)	2	3	(1)	2	3
314	Bonn, Stadt	4	4	5	5	4	3	4	3	(1)	2	3	(1)	2	1
315	Köln, Stadt	4	4	5	5	3	3	3	2	5	2	3	(1)	2	1
316	Leverkusen, Stadt	4	4	5	5	1	1	1	3	(1)	2	3	(1)	2	1
354	Aachen	4	3	4	4	2	5	5	5	(1)	2	3	(1)	2	3
358	Düren	4	3	4	4	5	5	4	5	3	2	3	(1)	2	1
362	Erfkreis	4	4	5	5	5	5	5	5	5	2	3	(1)	2	1
366	Euskirchen	3	3	4	4	1	3	2	2	1	2	3	(1)	2	3
370	Heinsberg	4	3	4	4	5	5	5	5	(1)	2	3	(1)	2	1
374	Oberbergischer Kreis	3	3	4	4	1	1	(1)	1	(1)	2	3	(1)	2	3
378	Rhein.-Berg.-Kreis	4	3	4	4	1	2	2	2	(1)	2	3	(1)	2	3
382	Rhein-Sieg-Kreis	4	3	4	4	3	3	3	2	3	2	3	(1)	2	3

1) Schlüsselnummer für das jeweilige Bundesland siehe Zwischenüberschrift.

2) 1 = sehr gering, 2 = gering, 3 = durchschnittlich, 4 = gut, 5 = sehr gut.

(1) Kreis wurde nur aus programmtechnischen Gründen in die Leistungsklasse 1 eingestuft.

Übersicht 9 : Einstufung der Kreise in die Leistungsklassen der Betriebszweige

- Verwendet in der Agrarberichterstattung 1993 -

Schlüsselnummer 1)	Kreisfreie Städte Landkreise	Betriebszweige													
		1	2	3	4	5	6	7	8	9	10	11	12	13	14
		Milch- kühe	Rin- der- mast	Schwei- ne	Ge- flü- gel	Som- mer- ge- treide	Win- ter- ge- treide	Zuk- ker- rü- ben	Kar- tof- feln	Öl- früch- te	Feld- ge- müse	Obst- an- la- gen	Reb- land	Gar- ten- bau	Forst
Ziffer der Leistungsklasse 2)															
05 Nordrhein-Westfalen															
5	RB Münster														
512	Bottrop, Stadt	4	3	3	5	5	2	3	5	1	2	2	(1)	3	1
513	Gelsenkirchen, Stadt	4	3	3	5	4	2	2	4	3	2	2	(1)	3	1
515	Münster (Westf.), Stadt	4	3	3	4	4	3	3	3	4	2	2	(1)	3	1
554	Borken	4	3	3	4	5	2	4	5	5	2	2	(1)	3	1
558	Coesfeld	4	3	3	4	5	3	5	5	2	2	2	(1)	3	1
562	Recklinghausen	4	3	3	4	5	2	3	3	2	2	2	(1)	3	1
566	Steinfurt	3	3	3	4	4	1	4	4	2	2	2	(1)	3	1
570	Warendorf	4	3	3	4	5	3	3	4	1	2	2	(1)	3	1
7	RB Detmold														
711	Bielefeld, Stadt	4	2	3	4	5	3	2	2	2	3	3	(1)	3	3
754	Gütersloh	4	2	3	3	4	2	3	4	2	3	3	(1)	3	3
758	Herford	4	2	3	3	5	5	5	3	5	3	3	(1)	3	3
762	Höxter	4	2	3	3	3	4	2	2	3	3	3	(1)	3	3
766	Lippe	4	2	3	3	4	4	3	4	2	3	3	(1)	3	3
770	Minden-Lübbecke	4	2	3	3	4	3	3	3	4	3	3	(1)	3	3
774	Paderborn	4	2	3	3	3	3	3	1	1	3	3	(1)	3	3
9	RB Arnsberg														
911	Bochum, Stadt	3	4	4	5	1	3	4	2	4	2	3	(1)	3	3
913	Dortmund, Stadt	3	4	4	5	3	3	4	4	3	2	3	(1)	3	3
914	Hagen, Stadt	3	4	4	5	2	2	(1)	1	4	2	3	(1)	3	3
915	Hamm, Stadt	3	4	4	5	3	3	4	2	1	2	3	(1)	3	3
916	Herne, Stadt	3	4	4	5	3	2	(1)	(1)	(1)	2	3	(1)	3	3
954	Ennepe-Ruhr-Kreis	3	3	3	4	(1)	1	4	1	1	2	3	(1)	3	5
958	Hochsauerlandkreis	3	3	3	4	1	2	3	1	3	2	3	(1)	3	5
962	Märkischer Kreis	4	3	3	4	1	2	1	1	4	2	3	(1)	3	5
966	Olpe	2	3	3	4	1	1	(1)	1	(1)	2	3	(1)	3	5
970	Siegen-Wittgenstein	2	3	3	4	1	1	(1)	2	(1)	2	3	(1)	3	5
974	Soest	4	3	3	4	3	4	3	2	3	2	3	(1)	3	5
978	Unna	3	3	3	4	4	3	3	3	5	2	3	(1)	3	5
06 Hessen															
4	RB Darmstadt														
411	Darmstadt, Stadt	3	3	4	5	2	1	2	2	3	2	3	(1)	4	3
412	Frankfurt/Main, Stadt	3	3	4	5	3	3	3	1	3	2	3	(1)	4	3
413	Offenbach/Main, Stadt	3	3	4	5	2	1	3	(1)	2	2	3	(1)	4	3
414	Wiesbaden, Stadt	3	3	4	5	3	3	3	2	3	2	3	3	4	3
431	Bergstraße	2	3	4	5	3	2	4	2	2	2	3	3	4	3
432	Darmstadt-Dieburg	3	3	4	5	2	3	4	1	2	2	3	3	4	3
433	Groß-Gerau	3	3	4	5	3	3	3	3	3	2	3	(1)	4	3
434	Hochtaunuskreis	3	3	4	5	2	2	3	1	2	2	3	(1)	4	3
435	Main-Kinzig-Kreis	4	3	3	4	2	3	4	1	2	2	3	1	4	3
436	Main-Taunus-Kreis	3	3	4	5	3	3	3	2	4	2	4	3	4	3
437	Odenwaldkreis	3	3	3	4	2	1	3	1	2	2	3	(1)	3	3
438	Offenbach	3	3	4	5	2	1	3	2	1	2	3	(1)	4	3
439	Rheingau-Taunus-Kreis	3	3	3	4	3	3	2	1	3	2	3	3	3	3
440	Wetteraukreis	4	3	4	5	3	4	4	2	3	2	3	(1)	4	3
5	RB Gießen														
531	Gießen	4	3	4	4	3	3	3	2	2	2	2	(1)	3	3
532	Lahn-Dill-Kreis	3	3	3	4	1	1	1	2	2	2	2	(1)	3	3
533	Limburg-Weilburg	3	3	3	4	2	3	2	1	3	2	2	(1)	3	3
534	Marburg-Biedenkopf	4	2	3	3	2	3	3	1	2	2	2	(1)	2	3
535	Vogelsbergkreis	3	3	4	4	2	3	1	1	3	2	2	(1)	2	3

1) Schlüsselnummer für das jeweilige Bundesland siehe Zwischenüberschrift.
2) 1 = sehr gering, 2 = gering, 3 = durchschnittlich, 4 = gut, 5 = sehr gut.

(1) Kreis wurde nur aus programmtechnischen Gründen in die Leistungsklasse 1 eingestuft.

Übersicht 9 : Einstufung der Kreise in die Leistungsklassen der Betriebszweige

- Verwendet in der Agrarberichterstattung 1993 -

Schlüsselnummer 1)	Kreisfreie Städte Landkreise	Betriebszweige													
		1	2	3	4	5	6	7	8	9	10	11	12	13	14
		Milch- kühe	Rin- der- mast	Schwei- ne	Ge- flü- gel	Som- mer- ge- treide	Win- ter- ge- treide	Zuk- ker- rü- ben	Kar- tof- feln	Öl- früch- te	Feld- ge- müse	Obst- an- la- gen	Reb- land	Gar- ten- bau	Forst
Ziffer der Leistungsklasse 2)															
06 Hessen															
6	RB Kassel														
611	Kassel, Stadt	5	2	3	4	2	3	1	1	1	2	2	(1)	3	3
631	Fulda	3	2	3	3	1	2	1	1	2	2	2	(1)	2	3
632	Hersfeld-Rotenburg	4	2	3	3	2	2	1	1	1	2	2	(1)	2	3
633	Kassel	5	2	3	4	3	3	1	1	1	2	2	(1)	2	3
634	Schwalim-Eder-Kreis	4	2	3	3	3	3	2	1	2	2	2	1	2	3
635	Waldeck-Frankenberg	4	2	3	3	3	3	1	1	2	2	2	(1)	2	3
636	Werra-Meißner-Kreis	4	2	3	3	3	3	1	1	3	2	3	(1)	2	3
07 Rheinland-Pfalz															
1	RB Koblenz														
111	Koblenz, Stadt	1	3	4	5	2	2	3	1	1	2	2	5	2	3
131	Ahrweiler	2	3	4	5	1	1	3	1	1	2	2	3	2	3
132	Altenkirchen (Westerwald)	2	3	4	5	1	1	1	1	2	2	2	(1)	2	3
133	Bad Kreuznach	1	3	4	5	2	1	3	1	1	2	2	3	2	3
134	Birkenfeld	2	3	4	5	2	1	1	1	1	2	2	(1)	2	3
135	Cochern-Zell	1	3	4	5	2	2	2	1	1	2	2	3	2	3
137	Mayen-Koblenz	1	3	4	5	3	3	3	1	1	2	2	5	2	3
138	Neuwied	3	3	4	5	1	1	1	1	1	2	2	4	2	3
140	Rhein-Hunsrück-Kreis	2	3	4	5	3	2	1	1	1	2	2	3	2	3
141	Rhein-Lahn-Kreis	3	3	4	5	3	2	3	1	1	2	2	4	2	3
143	Westerwaldkreis	2	3	4	5	1	1	1	1	1	2	2	(1)	2	3
2	RB Trier														
211	Trier, Stadt	3	3	4	5	2	1	1	1	1	2	2	4	2	3
231	Berncastel-Wittlich	2	3	4	4	2	1	2	1	1	2	2	3	2	3
232	Bitburg-Prüm	3	3	4	4	2	1	1	1	1	2	2	(1)	2	3
233	Daun	2	3	4	4	1	1	2	1	1	2	2	(1)	2	3
235	Trier-Saarburg	3	3	4	4	1	1	1	1	1	2	2	3	2	3
3	RB Rheinhessen-Pfalz														
311	Frankenthal, Stadt	2	3	4	5	4	3	3	2	1	2	2	2	2	1
312	Kaiserslautern, Stadt	2	3	4	5	1	1	2	2	1	2	2	(1)	2	1
313	Landau i. d. Pfalz, Stadt	1	3	4	5	5	3	3	2	1	2	2	2	2	1
314	Ludwigshafen, Stadt	2	3	4	5	4	2	4	2	1	2	2	2	2	1
315	Mainz, Stadt	1	3	4	5	3	2	3	1	2	2	2	2	2	1
316	Neustadt a.d. Wein- straße, Stadt	1	3	4	5	3	2	4	2	3	2	2	2	2	1
317	Pirmasens, Stadt	3	3	4	5	1	2	(1)	2	2	2	2	(1)	2	1
318	Speyer, Stadt	2	3	4	5	(1)	3	1	1	(1)	2	2	2	2	1
319	Worms, Stadt	1	3	4	5	4	2	3	2	(1)	2	2	2	2	1
320	Zweibrücken, Stadt	3	3	4	5	1	2	2	2	1	2	2	(1)	2	1
331	Alzey-Worms	1	3	4	5	4	3	4	1	1	2	2	1	2	1
332	Bad Dürkheim	1	3	4	5	4	2	3	2	3	2	2	2	2	1
333	Donnersbergkreis	2	3	4	5	3	2	3	1	1	2	2	2	2	1
334	Germersheim	1	3	4	5	3	2	3	2	1	2	2	1	2	1
335	Kaiserslautern	2	3	4	5	1	1	3	1	1	2	2	(1)	2	1
336	Kusel	3	3	4	5	1	1	1	1	1	2	2	3	2	1
337	Südliche Weinstraße	1	3	4	5	3	2	3	1	1	2	2	1	2	1
338	Ludwigshafen	2	3	4	5	4	2	4	2	1	2	2	2	2	1
339	Mainz-Bingen	1	3	4	5	4	2	3	1	1	2	2	2	2	1
340	Pirmasens	3	3	4	5	1	1	1	1	1	2	2	(1)	2	1
08 Baden-Württemberg															
1	RB Stuttgart														
111	Stuttgart, Stadt	2	4	5	4	4	4	4	2	3	2	3	2	3	3
115	Böblingen	1	3	5	3	4	3	3	1	3	2	2	1	2	3
116	Esslingen	1	3	5	3	3	2	3	2	3	2	2	1	2	3

1) Schlüsselnummer für das jeweilige Bundesland siehe Zwischenüberschrift.

2) 1 = sehr gering, 2 = gering, 3 = durchschnittlich, 4 = gut, 5 = sehr gut.

(1) Kreis wurde nur aus programmtechnischen Gründen in die Leistungsklasse 1 eingestuft.

Übersicht 9 : Einstufung der Kreise in die Leistungsklassen der Betriebszweige

- Verwendet in der Agrarberichterstattung 1993 -

Schlüsselnummer 1)	Kreisfreie Städte Landkreise	Betriebszweige													
		1	2	3	4	5	6	7	8	9	10	11	12	13	14
		Milch- kühe	Rin- der- mast	Schwei- ne	Ge- flü- gel	Som- mer- ge- treide	Win- ter- ge- treide	Zuk- ker- rü- ben	Kar- tof- feln	Öl- früch- te	Feld- ge- müse	Obst- an- la- gen	Reb- land	Gar- ten- bau	Forst
Ziffer der Leistungsklasse 2)															
08 Baden-Württemberg															
1	RB Stuttgart														
117	Göppingen	1	3	5	3	3	2	4	1	3	2	2	(1)	2	3
118	Ludwigsburg	1	3	5	3	5	4	4	2	3	2	2	2	2	3
119	Rems-Murr-Kreis	1	3	4	3	3	2	4	2	2	2	2	2	2	5
121	Heilbronn, Stadt	3	4	5	4	4	3	4	2	2	2	3	2	3	3
125	Heilbronn	3	3	4	3	4	3	4	1	1	2	3	2	2	3
126	Hohenlohekreis	1	3	4	2	5	3	4	1	2	2	2	1	1	3
127	Schwäbisch-Hall	1	3	4	2	4	3	3	1	3	2	1	1	1	5
128	Main-Tauber-Kreis	1	3	4	2	3	2	2	1	2	2	1	1	1	3
135	Heidenheim	1	3	4	2	3	3	3	2	4	2	1	(1)	1	5
136	Ostalbkreis	2	3	4	2	3	2	2	1	4	2	1	1	1	5
2	RB Karlsruhe														
211	Baden-Baden, Stadt	1	4	5	4	1	1	2	1	1	1	2	2	3	5
212	Karlsruhe, Stadt	1	4	5	4	1	1	2	1	1	1	2	2	3	1
215	Karlsruhe	1	3	5	3	3	2	3	1	1	1	2	2	2	3
216	Rastatt	1	3	5	3	1	1	3	1	1	1	2	2	2	3
221	Heidelberg, Stadt	2	4	5	4	3	2	3	1	(1)	1	2	1	3	3
222	Mannheim, Stadt	3	4	5	4	3	2	4	1	(1)	1	2	1	3	1
225	Neckar-Odenwald-Kreis	2	3	4	3	3	2	3	1	1	1	2	1	2	3
226	Rhein-Neckar-Kreis	2	3	5	3	3	2	3	1	1	1	2	1	2	3
231	Pforzheim, Stadt	1	4	5	4	2	2	3	(1)	(1)	1	2	(1)	3	3
235	Calw	1	3	4	3	2	2	3	1	2	1	1	1	2	5
236	Enzkreis	1	3	4	3	3	2	4	1	1	1	1	1	2	3
237	Freudenstadt	1	3	4	3	3	2	2	1	2	1	1	(1)	2	5
3	RB Freiburg														
311	Freiburg i. Breisgau, Stadt	1	4	5	4	3	1	5	2	(1)	2	3	2	3	3
315	Breisgau-Hochschwarzwald	1	2	5	3	2	1	5	1	1	2	3	2	2	5
316	Emmendingen	1	3	5	3	2	1	3	1	1	2	3	2	2	5
317	Ortenaukreis	1	3	4	3	2	1	4	1	1	2	3	2	2	5
325	Rottweil	1	3	4	3	3	3	2	1	3	1	1	(1)	2	5
326	Schwarzwald-Baar-Kreis	1	3	4	3	2	2	(1)	1	4	1	1	(1)	2	5
327	Tuttlingen	1	3	4	3	2	2	(1)	1	3	1	1	(1)	2	3
335	Konstanz	2	3	4	3	3	3	4	1	2	2	2	1	2	5
336	Lörrach	1	3	4	3	2	1	5	1	2	2	2	1	2	3
337	Waldshut	1	3	4	3	2	2	4	1	2	1	2	1	2	3
4	RB Tübingen														
415	Reutlingen	2	3	4	3	2	1	1	1	1	2	1	1	2	3
416	Tübingen	1	3	4	3	2	3	3	1	2	2	1	1	2	3
417	Zollernalbkreis	1	3	4	3	2	1	(1)	1	1	1	1	1	1	3
421	Ulm, Stadt	3	4	4	3	5	4	4	1	4	2	2	(1)	3	3
425	Alb-Donau-Kreis	2	3	4	2	3	3	4	1	4	1	1	(1)	2	3
426	Biberach	3	3	4	2	5	4	5	2	3	1	1	(1)	2	5
435	Bodenseekreis	2	2	4	2	4	3	4	2	2	3	2	1	2	3
436	Ravensburg	3	1	4	2	3	3	4	1	3	2	2	1	2	5
437	Sigmaringen	1	3	4	3	3	3	5	2	3	1	1	1	1	3
09 Bayern															
1	RB Oberbayern														
161	Ingolstadt, Stadt	3	3	4	3	3	3	4	3	5	3	2	(1)	3	3
162	München, Stadt	1	4	4	4	5	3	2	3	3	4	2	(1)	5	5
163	Rosenheim, Stadt	1	3	3	3	3	1	(1)	2	(1)	2	2	(1)	3	3
171	Altötting	2	4	2	2	3	3	4	2	3	1	1	(1)	1	5
172	Berchtesgadener Land	2	3	2	2	3	2	2	1	2	2	1	(1)	1	3
173	Bad Tölz-Wolfratshausen	2	2	2	2	3	1	2	1	2	1	1	(1)	2	5
174	Dechau	3	4	3	3	4	4	4	3	3	3	2	(1)	3	5

1) Schlüsselnummer für das jeweilige Bundesland siehe Zwischenüberschrift.

2) 1 = sehr gering, 2 = gering, 3 = durchschnittlich, 4 = gut, 5 = sehr gut.

(1) Kreis wurde nur aus programmtechnischen Gründen in die Leistungsklasse 1 eingestuft.

Übersicht 9 : Einstufung der Kreise in die Leistungsklassen der Betriebszweige

- Verwendet in der Agrarberichterstattung 1993 -

Schlüsselnummer 1)	Kreisfreie Städte Landkreise	Betriebszweige													
		1	2	3	4	5	6	7	8	9	10	11	12	13	14
		Milch- kühe	Rin- der- mast	Schwei- ne	Ge- flü- gel	Som- mer- ge- trei- de	Win- ter- ge- trei- de	Zuk- ker- rü- ben	Kar- tof- feln	Öl- früch- te	Feld- ge- müse	Obst- an- la- gen	Reb- land	Gar- ten- bau	Forst

Ziffer der Leistungsklasse 2)

09 Bayern

1 RB Oberbayern

175	Ebersberg	3	4	3	3	5	4	2	4	5	3	2	(1)	3	5
176	Eichstätt	3	3	3	2	4	4	5	2	5	2	1	(1)	1	3
177	Erding	3	5	3	4	5	4	3	3	5	3	2	(1)	3	5
178	Freising	3	4	3	4	5	4	3	3	5	4	2	(1)	3	3
179	Fürstenfeldbruck	3	4	3	4	5	4	3	2	5	3	2	(1)	3	5
180	Garmisch-Partenkirchen	2	2	2	2	1	1	(1)	1	(1)	1	1	(1)	1	5
181	Landsberg (Lech)	3	3	3	2	4	4	4	2	4	2	2	(1)	3	5
182	Miesbach	3	2	2	2	3	2	2	1	2	1	1	(1)	1	3
183	Mühldorf am Inn	2	5	3	2	4	3	4	1	3	2	2	(1)	1	5
184	München	3	4	3	4	5	4	3	3	4	4	2	(1)	4	5
185	Neuburg-Schrobenhausen	3	3	2	2	4	3	5	3	3	4	2	(1)	2	3
186	Pfaffenhofen a. d. Ilm	2	3	3	2	4	3	4	3	4	3	2	(1)	2	3
187	Rosenheim	2	3	2	2	3	1	2	1	3	3	3	(1)	3	3
188	Starnberg	3	3	2	3	3	2	2	2	2	1	1	(1)	3	5
189	Traunstein	3	3	2	2	4	3	3	1	5	1	1	(1)	4	5
190	Weilheim-Schongau	3	2	2	2	3	1	(1)	1	2	1	1	(1)	2	5

2 RB Niederbayern

261	Landshut, Stadt	1	5	4	3	5	3	3	2	4	2	2	(1)	3	3
262	Passau, Stadt	1	5	4	3	4	3	4	1	4	3	2	(1)	3	3
263	Straubing, Stadt	1	4	3	3	5	5	5	4	5	4	2	(1)	3	3
271	Deggendorf	1	4	3	2	3	4	5	3	4	4	2	(1)	3	3
272	Freyung-Grafenau	1	2	2	2	1	1	2	1	1	1	1	(1)	1	5
273	Kelheim	2	3	4	3	4	4	3	3	4	2	1	(1)	4	3
274	Landshut	3	5	4	3	5	4	3	2	5	2	2	(1)	1	3
275	Passau	1	5	4	2	4	3	5	1	5	3	2	(1)	3	3
276	Regen	1	2	2	2	1	1	2	1	1	1	1	(1)	1	5
277	Rottal-Inn	2	5	3	2	5	3	3	2	4	3	2	(1)	2	5
278	Straubing-Bogen	1	3	3	3	4	5	5	4	5	4	2	(1)	1	3
279	Dingolfing-Landau	2	5	4	3	5	4	5	4	5	4	2	(1)	1	3

3 RB Oberpfalz

361	Amberg, Stadt	2	3	3	3	2	2	(1)	1	4	2	1	(1)	3	1
362	Regensburg, Stadt	1	3	3	3	5	5	5	3	4	3	2	(1)	3	3
363	Weiden i. d. Oberpfalz, Stadt	1	3	3	3	3	1	(1)	1	3	2	1	(1)	3	1
371	Amberg-Weizbach	2	3	3	2	2	2	2	1	3	1	1	(1)	1	1
372	Cham	1	3	2	2	2	1	2	1	2	1	1	(1)	1	3
373	Neumarkt i. d. Oberpfalz	3	3	2	2	4	3	1	2	4	1	1	(1)	1	3
374	Neustadt a. d. Waldnaab	2	3	2	2	3	1	2	2	4	2	1	(1)	1	3
375	Regensburg	2	3	2	3	4	4	5	4	5	3	2	1	1	3
376	Schwandorf	2	3	2	3	2	1	2	2	1	2	1	(1)	3	3
377	Tirschenreuth	2	3	2	2	3	2	2	2	5	2	1	(1)	1	3

4 RB Oberfranken

461	Bamberg, Stadt	2	3	3	3	2	1	2	1	1	4	2	(1)	4	1
462	Bayreuth, Stadt	2	3	3	3	1	1	2	1	3	2	1	(1)	3	3
463	Coburg, Stadt	3	3	4	3	3	2	2	2	3	2	1	(1)	3	3
464	Hof, Stadt	3	3	3	3	1	1	1	2	2	2	1	(1)	3	3
471	Bamberg	1	3	2	2	1	1	2	1	2	3	2	(1)	3	1
472	Bayreuth	2	3	2	2	1	1	3	1	3	1	1	(1)	1	3
473	Coburg	3	3	4	2	2	2	2	2	4	1	1	(1)	1	3
474	Forchheim	1	3	2	2	1	1	1	1	3	3	3	(1)	4	1
475	Hof	2	3	2	2	2	1	1	2	3	1	1	(1)	1	3
476	Kronach	1	2	2	2	1	1	2	1	2	1	1	(1)	1	3
477	Kulmbach	1	3	2	2	1	1	2	1	2	1	1	(1)	1	3
478	Lichtenfels	1	3	3	2	1	2	2	1	3	1	1	(1)	2	1
479	Wunsiedel i. Fichtelgeb.	2	3	2	2	2	1	1	2	3	1	1	(1)	1	3

1) Schlüsselnummer für das jeweilige Bundesland siehe Zwischenüberschrift.

2) 1 = sehr gering, 2 = gering, 3 = durchschnittlich, 4 = gut, 5 = sehr gut.

(1) Kreis wurde nur aus programmtechnischen Gründen in die Leistungsklasse 1 eingestuft.

Übersicht 9 : Einstufung der Kreise in die Leistungsklassen der Betriebszweige

- Verwendet in der Agrarberichterstattung 1993 -

Schlüsselnummer 1)	Kreisfreie Städte Landkreise	Betriebszweige													
		1	2	3	4	5	6	7	8	9	10	11	12	13	14
		Milch- kühe	Rin- der- mast	Schwei- ne	Ge- flü- gel	Som- mer- ge- trei- de	Win- ter- ge- trei- de	Zuk- ker- rü- ben	Kar- tof- fein	Öl- früch- te	Feld- ge- müse	Obst- an- lagen	Reb- land	Gar- ten- bau	Forst

Ziffer der Leistungsklasse 2)

09 Bayern

5 RB Mittelfranken

561	Ansbach, Stadt	2	3	3	3	4	3	2	1	4	2	2	(1)	3	1
562	Erlangen, Stadt	2	3	3	3	1	1	2	1	2	3	2	(1)	3	1
563	Fürth, Stadt	2	3	3	3	3	2	2	1	3	3	2	(1)	4	1
564	Nürnberg, Stadt	1	3	4	4	3	1	1	2	2	4	2	(1)	4	1
565	Schwabach, Stadt	1	3	3	3	3	2	1	2	3	2	2	(1)	3	1
571	Ansbach	1	3	3	2	3	2	3	1	4	2	1	1	3	1
572	Erlangen-Höchstadt	1	3	2	3	1	1	2	1	2	3	2	(1)	2	1
573	Fürth	1	3	3	3	3	2	2	2	2	2	1	(1)	3	1
574	Nürnberger Land	1	3	3	3	2	1	1	2	3	2	2	(1)	2	1
575	Neustadt a. d. Aisch - Bad Windsheim	2	3	4	2	3	3	3	1	3	2	2	1	1	1
576	Roth	2	3	3	2	2	1	2	1	4	2	2	(1)	3	1
577	Weißenburg-Gunzenhausen	1	3	4	2	3	2	3	2	3	1	2	(1)	4	3

6 RB Unterfranken

661	Aschaffenburg, Stadt	1	3	4	3	3	2	2	1	2	3	2	2	4	3
662	Schweinfurt, Stadt	1	3	4	3	4	3	2	1	3	4	2	3	4	1
663	Würzburg, Stadt	1	3	4	3	5	4	4	2	4	3	3	5	4	1
671	Aschaffenburg	1	3	3	3	3	2	2	1	2	3	2	2	4	3
672	Bad Kissingen	1	2	2	2	2	2	2	1	3	2	1	2	2	3
673	Rhön-Grabfeld	1	2	3	2	2	3	2	1	2	1	1	(1)	1	3
674	Hassberge	1	3	3	2	2	2	2	1	3	2	2	3	3	3
675	Kitzingen	2	3	4	2	5	3	3	2	2	4	3	4	4	1
676	Miltenberg	3	3	3	2	3	2	2	1	2	1	2	2	4	3
677	Main-Spessart	1	2	2	2	4	3	3	1	2	2	2	2	4	3
678	Schweinfurt	2	3	4	2	3	3	3	1	2	4	2	4	4	3
679	Würzburg	2	3	3	2	5	5	4	1	3	3	3	4	4	3

7 RB Schwaben

761	Augsburg, Stadt	1	4	4	4	5	5	5	2	5	3	2	(1)	4	5
762	Kaufbeuren, Stadt	3	3	3	3	5	3	(1)	(1)	(1)	2	1	(1)	3	5
763	Kempten, Stadt	3	3	3	3	(1)	(1)	(1)	(1)	(1)	2	1	(1)	3	5
764	Memmingen, Stadt	3	3	3	3	5	3	(1)	2	(1)	3	2	(1)	4	5
771	Aichach-Friedberg	2	4	3	3	5	4	5	3	3	3	2	(1)	2	5
772	Augsburg	3	4	3	2	5	4	5	2	5	2	2	(1)	3	5
773	Dillingen (Donau)	2	4	4	2	5	4	5	3	5	4	2	(1)	2	3
774	Günzburg	2	4	2	2	5	4	5	2	5	3	2	1	4	5
775	Neu-Ulm	3	4	3	2	5	4	4	2	4	1	2	(1)	3	5
776	Lindau (Bodensee)	3	3	2	2	(1)	3	2	2	(1)	2	3	2	2	5
777	Ostalggäu	3	3	2	2	5	3	3	2	5	1	1	(1)	1	5
778	Unterallgäu	3	3	2	2	5	3	2	1	2	3	2	(1)	4	5
779	Donau-Ries	2	4	4	2	5	4	5	3	5	3	2	(1)	4	3
780	Oberallgäu	3	3	2	2	5	(1)	(1)	(1)	(1)	1	1	(1)	1	5

10 Saarland

041	Stadtverband Saarbrücken	2	4	3	5	1	1	1	2	1	2	3	(1)	2	1
042	Merzig-Wadern	3	4	3	5	2	1	1	1	1	2	3	2	2	1
043	Neunkirchen	3	4	3	5	2	1	(1)	2	1	2	3	(1)	2	1
044	Saarlouis	3	4	3	5	2	1	1	2	1	2	3	(1)	2	1
045	Saar-Pfalz-Kreis	3	4	3	5	1	1	1	2	1	2	3	(1)	2	1
046	Sankt Wendel	3	4	3	5	1	1	1	2	1	2	3	(1)	2	1

11 Berlin

100	Berlin (westl. Stadtbez.)	5	2	2	3	2	1	(1)	2	(1)	2	2	(1)	2	1
200	Berlin (östl. Stadtbez.)	5	1	1	1	1	1	(1)	1	(1)	1	1	(1)	1	1

1) Schlüsselnummer für das jeweilige Bundesland siehe Zwischenüberschrift.

2) 1 = sehr gering, 2 = gering, 3 = durchschnittlich, 4 = gut, 5 = sehr gut.

(1) Kreis wurde nur aus programmtechnischen Gründen in die Leistungsklasse 1 eingestuft.

Übersicht 9 : Einstufung der Kreise in die Leistungsklassen der Betriebszweige

- Verwendet in der Agrarberichterstattung 1993 -

Schlüsselnummer 1)	Kreisfreie Städte Landkreise	Betriebszweige													
		1	2	3	4	5	6	7	8	9	10	11	12	13	14
		Milch- kühe	Rin- der- mast	Schwei- ne	Ge- flü- gel	Som- mer- ge- trei- de	Win- ter- ge- trei- de	Zuk- ker- rü- ben	Kar- tof- feln	Öl- früch- te	Feld- ge- müse	Obst- an- lagen	Reb- land	Gar- ten- bau	Forst

Ziffer der Leistungsklasse 2)

12 Brandenburg

001	Brandenburg/Havel, Stadt	2	1	1	1	(1)	(1)	(1)	(1)	(1)	1	1	(1)	1	1
002	Cottbus, Stadt	2	1	1	1	(1)	(1)	(1)	(1)	(1)	1	1	(1)	1	1
003	Eisenhüttenstadt, Stadt	2	1	1	1	(1)	(1)	(1)	(1)	(1)	1	1	(1)	1	1
004	Frankfurt/Oder, Stadt	2	1	1	1	3	1	(1)	1	2	1	1	(1)	1	1
005	Potsdam, Stadt	2	1	1	1	(1)	(1)	(1)	(1)	(1)	1	1	(1)	1	1
006	Schwedt/Oder, Stadt	2	1	1	1	(1)	(1)	(1)	(1)	(1)	1	1	(1)	1	1
011	Angermünde	1	1	1	1	2	1	2	1	1	1	1	(1)	1	1
012	Bad Freienwalde	2	1	1	1	3	1	1	1	2	1	1	(1)	1	1
013	Bad Liebenwerda	1	1	1	1	3	1	1	1	2	1	1	(1)	1	1
014	Beeskow	1	1	1	1	1	1	1	1	1	1	1	(1)	1	1
015	Belzig	2	1	1	1	1	1	1	1	1	1	1	(1)	1	1
016	Bernau	3	1	1	1	4	1	3	1	3	1	1	(1)	1	1
017	Brandenburg	3	1	1	1	1	1	1	1	1	1	1	(1)	1	1
018	Calau	1	1	1	1	2	1	(1)	1	5	1	1	(1)	1	1
019	Cottbus	1	1	1	1	3	1	(1)	1	1	1	1	(1)	1	1
020	Eberswalde	1	1	1	1	4	1	1	1	1	1	1	(1)	1	1
021	Eisenhüttenstadt	1	1	1	1	4	1	1	1	2	1	1	(1)	1	1
022	Finstertal	2	1	1	1	3	2	1	1	1	1	1	(1)	1	1
023	Forst	1	1	1	1	(1)	1	1	1	2	1	1	(1)	1	1
024	Fürstenwalde	2	1	1	1	2	1	1	1	3	1	1	(1)	1	1
025	Gransee	1	1	1	1	1	1	1	1	1	1	1	(1)	1	1
026	Guben	1	1	1	1	3	1	1	1	3	1	1	(1)	1	1
027	Herzberg	3	1	1	1	1	1	1	1	2	1	1	(1)	1	1
028	Jüterbog	2	1	1	1	1	2	1	1	4	1	1	(1)	1	1
029	Königs Wusterhausen	2	1	1	1	1	1	(1)	1	1	1	1	(1)	1	1
030	Kyritz	2	1	1	1	1	1	1	1	1	1	1	(1)	1	1
031	Lübben	1	1	1	1	1	1	(1)	1	1	1	1	(1)	1	1
032	Lückau	3	1	1	1	3	1	1	1	1	1	1	(1)	1	1
033	Luckenwalde	2	1	1	1	2	1	1	1	1	1	1	(1)	1	1
034	Nauen	3	1	1	1	2	1	1	1	1	1	1	(1)	1	1
035	Neuruppin	1	1	1	1	2	1	1	1	1	1	1	(1)	1	1
036	Oranienburg	3	1	1	1	3	1	1	1	1	1	1	(1)	1	1
037	Perleberg	3	1	1	1	2	1	1	1	1	1	1	(1)	1	1
038	Potsdam	2	1	1	1	1	1	(1)	1	1	1	1	(1)	1	1
039	Prenzlau	3	1	1	1	5	3	1	1	1	1	1	(1)	1	1
040	Pritzwalk	2	1	1	1	3	1	1	1	1	1	1	(1)	1	1
041	Rathenow	2	1	1	1	1	1	1	1	1	1	1	(1)	1	1
042	Seelow	2	1	1	1	4	2	1	1	1	1	1	(1)	1	1
043	Senftenberg	1	1	1	1	1	1	(1)	1	1	1	1	(1)	1	1
044	Spremberg	2	1	1	1	1	1	(1)	1	3	1	1	(1)	1	1
045	Strausberg	2	1	1	1	1	1	1	1	1	1	1	(1)	1	1
046	Templin	1	1	1	1	2	1	1	1	1	1	1	(1)	1	1
047	Tittstock	1	1	1	1	3	1	1	1	1	1	1	(1)	1	1
048	Zossen	3	1	1	1	1	1	(1)	1	2	1	1	(1)	1	1

13 Mecklenburg - Vorpommern

001	Greifswald, Stadt	2	1	1	1	(1)	(1)	(1)	(1)	(1)	1	1	(1)	1	1
002	Neubrandenburg, Stadt	2	1	1	1	(1)	(1)	(1)	(1)	(1)	1	1	(1)	1	1
003	Rostock, Stadt	2	1	1	1	(1)	(1)	(1)	(1)	(1)	1	1	(1)	1	1
004	Schwerin, Stadt	2	1	1	1	(1)	(1)	(1)	(1)	(1)	1	1	(1)	1	1
005	Stralsund, Stadt	2	1	1	1	5	5	(1)	(1)	(1)	1	1	(1)	1	1
006	Wismar, Stadt	2	1	1	1	(1)	(1)	(1)	(1)	(1)	1	1	(1)	1	1
011	Altentreptow	1	1	1	1	3	2	1	1	1	1	1	(1)	1	1
012	Anklam	2	1	1	1	2	1	1	1	1	1	1	(1)	1	1
013	Bad Doberan	2	1	1	1	4	3	1	2	3	1	1	(1)	1	1
014	Bützow	2	1	1	1	1	2	1	1	1	1	1	(1)	1	1
015	Demmin	2	1	1	1	4	2	1	1	2	1	1	(1)	1	1
016	Gadebusch	4	1	1	1	2	3	1	1	3	1	1	(1)	1	1
017	Greifswald	2	1	1	1	4	1	1	1	1	1	1	(1)	1	1
018	Grevesmühlen	3	1	1	1	4	3	1	1	3	1	1	(1)	1	1
019	Grimmen	2	1	1	1	4	3	1	1	3	1	1	(1)	1	1

1) Schlüsselnummer für das jeweilige Bundesland siehe Zwischenüberschrift.

(1) Kreis wurde nur aus programmtechnischen Gründen in die Leistungsklasse 1 eingestuft.

2) 1 = sehr gering, 2 = gering, 3 = durchschnittlich, 4 = gut, 5 = sehr gut.

Übersicht 9 : Einstufung der Kreise in die Leistungsklassen der Betriebszweige

- Verwendet in der Agrarberichterstattung 1993 -

Schlüsselnummer 1)	Kreisfreie Städte Landkreise	Betriebszweige													
		1	2	3	4	5	6	7	8	9	10	11	12	13	14
		Milch- kühe	Rin- der- mast	Schwei- ne	Ge- flü- gel	Som- mer- ge- trei- de	Win- ter- ge- trei- de	Zuk- ker- rü- ben	Kar- tof- feln	Öl- früch- te	Feld- ge- müse	Obst- an- la- gen	Reb- land	Gar- ten- bau	Forst

13 Mecklenburg - Vorpommern

020	Güstrow	3	1	1	1	2	1	1	1	1	1	(1)	1	1
021	Hagenow	1	1	1	1	1	1	1	1	1	1	(1)	1	1
022	Ludwigslust	2	1	1	1	1	1	1	1	1	1	(1)	1	1
023	Lübz	3	1	1	1	1	1	1	1	1	1	(1)	1	1
024	Malchin	2	1	1	1	3	2	1	1	1	1	(1)	1	1
025	Neubrandenburg	2	1	1	1	3	1	1	1	1	1	(1)	1	1
026	Neustrelitz	1	1	1	1	1	1	5	1	1	1	(1)	1	1
027	Parchim	1	1	1	1	1	1	1	1	1	1	(1)	1	1
028	Pasewalk	2	1	1	1	1	1	1	1	1	1	(1)	1	1
029	Ribnitz-Damgarten	2	1	1	1	3	2	1	1	1	1	(1)	1	1
030	Röbel/Müritz	3	1	1	1	1	1	1	1	1	1	(1)	1	1
031	Rostock	2	1	1	1	3	2	1	1	2	1	(1)	1	1
032	Rügen	1	1	1	1	3	2	1	1	1	1	(1)	1	1
033	Schwerin	2	1	1	1	1	1	1	1	2	1	(1)	1	1
034	temberg	2	1	1	1	1	1	1	1	1	1	(1)	1	1
035	Stralsund	1	1	1	1	3	2	1	1	2	1	(1)	1	1
036	Strasburg	1	1	1	1	3	2	1	1	1	1	(1)	1	1
037	Teterow	2	1	1	1	3	1	1	1	1	1	(1)	1	1
038	Ueckermünde	1	1	1	1	1	1	5	1	1	1	(1)	1	1
039	Waren	3	1	1	1	1	1	1	1	1	1	(1)	1	1
040	Wismar	1	1	1	1	3	2	1	1	2	1	(1)	1	1
041	Wolgast	1	1	1	1	2	1	1	1	1	1	(1)	1	1

14 Sachsen

001	Chemnitz, Stadt	3	1	1	1	3	1	(1)	(1)	1	1	1	(1)	1	1
002	Dresden, Stadt	3	1	1	1	1	1	1	(1)	1	1	1	(1)	1	1
003	Görlitz, Stadt	3	1	1	1	(1)	(1)	(1)	(1)	(1)	1	1	(1)	1	1
004	Leipzig, Stadt	3	1	1	1	(1)	(1)	1	(1)	(1)	1	1	(1)	1	1
005	Pflauen, Stadt	3	1	1	1	4	(1)	(1)	(1)	(1)	1	1	(1)	1	1
006	Zwickau, Stadt	3	1	1	1	5	3	1	2	3	1	1	(1)	1	1
011	Annaberg	3	1	1	1	1	1	1	2	1	1	1	(1)	1	1
012	Aue	1	1	1	1	1	2	(1)	3	2	1	1	(1)	1	1
013	Auerbach	1	1	1	1	2	3	(1)	3	3	1	1	(1)	1	1
014	Bautzen	3	1	1	1	2	2	1	1	2	1	1	(1)	1	1
015	Bischofswerda	1	1	1	1	3	2	1	1	1	1	1	(1)	1	1
016	Borna	2	1	1	1	4	2	1	1	3	1	1	(1)	1	1
017	Brand-Erbisdorf	1	1	1	1	2	1	(1)	1	2	1	1	(1)	1	1
018	Chemnitz	2	1	1	1	3	3	1	1	2	1	1	(1)	1	1
019	Delitzsch	1	1	1	1	3	2	1	1	5	1	1	(1)	1	1
020	Dippoldiswalde	2	1	1	1	2	2	(1)	2	3	1	1	(1)	1	1
021	Döbeln	3	1	1	1	4	4	1	1	4	1	1	(1)	1	1
022	Dresden	3	1	1	1	2	1	1	1	5	1	1	(1)	1	1
023	Eilenburg	1	1	1	1	2	1	1	1	1	1	1	(1)	1	1
024	Flöha	3	1	1	1	2	2	(1)	1	1	1	1	(1)	1	1
025	Freiberg	3	1	1	1	3	1	(1)	1	2	1	1	(1)	1	1
026	Freital	3	1	1	1	3	3	1	1	3	1	1	(1)	1	1
027	Geithain	3	1	1	1	3	4	1	2	1	1	1	(1)	1	1
028	Isaichau	3	1	1	1	4	4	1	2	3	1	1	(1)	1	1
029	Görlitz	3	1	1	1	2	3	1	1	4	1	1	(1)	1	1
030	Grimma	3	1	1	1	4	3	1	1	3	1	1	(1)	1	1
031	Großenhain	3	1	1	1	1	1	1	1	1	1	1	(1)	1	1
032	Hainichen	3	1	1	1	5	3	1	1	3	1	1	(1)	1	1
033	Hohenstein-Ernstthal	3	1	1	1	3	3	1	2	2	1	1	(1)	1	1
034	Hoyerswerda	1	1	1	1	1	1	(1)	1	1	1	1	(1)	1	1
035	Kamenz	3	1	1	1	2	3	1	1	1	1	1	(1)	1	1
036	Klingenthal	1	1	1	1	(1)	1	(1)	1	1	1	1	(1)	1	1
037	Leipzig	2	1	1	1	3	3	1	1	2	1	1	(1)	1	1
038	Löbau	3	1	1	1	2	3	1	2	2	1	1	(1)	1	1
039	Marienberg	2	1	1	1	1	1	(1)	2	1	1	1	(1)	1	1

1) Schlüsselnummer für das jeweilige Bundesland siehe Zwischenüberschrift.

2) 1 = sehr gering, 2 = gering, 3 = durchschnittlich, 4 = gut, 5 = sehr gut.

(1) Kreis wurde nur aus programmtechnischen Gründen in die Leistungsklasse 1 eingestuft.

Übersicht 9 : Einstufung der Kreise in die Leistungsklassen der Betriebszweige

- Verwendet in der Agrarberichterstattung 1993 -

Schlüsselnummer 1)	Kreisfreie Städte Landkreise	Betriebszweige													
		1	2	3	4	5	6	7	8	9	10	11	12	13	14
		Milch- kühe	Rin- der- mast	Schwei- ne	Ge- flü- gel	Som- mer- ge- trei- de	Win- ter- ge- trei- de	Zuk- ker- rü- ben	Kar- tof- feln	Öl- früch- te	Feld- ge- müse	Obst- an- la- gen	Reb- land	Gar- ten- bau	Forst

14 Sachsen

040	Meißen	3	1	1	1	5	4	2	2	1	1	1	1	1
041	Niesky	3	1	1	1	4	1	1	1	3	1	1	(1)	1
042	Oelsnitz	1	1	1	1	5	1	(1)	1	2	1	1	(1)	1
043	Oschatz	2	1	1	1	5	4	1	1	5	1	1	(1)	1
044	Pirna	3	1	1	1	5	3	1	1	4	1	1	(1)	1
045	Plauen	1	1	1	1	4	2	(1)	1	1	1	1	(1)	1
046	Reichenbach	3	1	1	1	5	2	1	1	1	1	1	(1)	1
047	Riesa	3	1	1	1	5	1	1	1	1	1	1	(1)	1
048	Rochlitz	1	1	1	1	5	4	1	2	5	1	1	(1)	1
049	Schwarzenberg	2	1	1	1	2	1	(1)	1	(1)	1	1	(1)	1
050	Sebnitz	1	1	1	1	1	1	1	1	1	1	1	(1)	1
051	Stollberg	3	1	1	1	5	3	1	1	4	1	1	(1)	1
052	Torgau	3	1	1	1	1	3	(1)	1	1	1	1	(1)	1
053	Weißwasser	1	1	1	1	4	1	1	1	(1)	1	1	(1)	1
054	Werdau	2	1	1	1	5	3	1	1	5	1	1	(1)	1
055	Wurzen	1	1	1	1	5	3	1	1	5	1	1	(1)	1
056	Zittau	1	1	1	1	2	3	(1)	1	2	1	1	(1)	1
057	Zschopau	1	1	1	1	4	2	1	2	2	1	1	(1)	1
058	Zwickau	1	1	1	1	4	3	(1)	1	2	1	1	(1)	1

15 Sachsen-Anhalt

101	Dessau, Stadt	1	1	1	1	3	1	1	1	2	1	1	(1)	1
112	Bernburg	1	1	1	1	5	3	1	1	5	1	1	(1)	1
113	Bitterfeld	1	1	1	1	4	3	1	1	2	1	1	(1)	1
118	Gräfenhainichen	1	1	1	1	3	1	1	1	4	1	1	(1)	1
124	Jessen	3	1	1	1	5	2	1	1	1	1	1	1	1
126	Köthen	1	1	1	1	1	2	1	1	5	1	1	(1)	1
134	Roßlau	2	1	1	1	3	1	1	1	5	1	1	(1)	1
144	Wittenberg	2	1	1	1	2	2	1	1	5	1	1	(1)	1
147	Zerbst	1	1	1	1	3	1	1	1	1	1	1	1	1
202	Halle/Saale, Stadt	1	1	1	1	5	3	1	1	2	1	1	(1)	1
211	Aschersleben	1	1	1	1	5	3	1	1	1	1	1	(1)	1
215	Eisleben	4	1	1	1	5	3	1	1	5	1	1	(1)	1
222	Hettstedt	1	1	1	1	4	3	1	1	3	1	1	(1)	1
223	Hohenmölsen	3	1	1	1	5	3	1	2	5	1	1	(1)	1
227	Merseburg	3	1	1	1	5	3	1	1	3	1	1	1	1
228	Naumburg	1	1	1	1	5	3	1	1	5	1	1	1	1
229	Nebra	1	1	1	1	5	3	1	1	4	1	1	1	1
233	Querfurt	1	1	1	1	5	4	1	1	5	1	1	1	1
235	Saalkreis	1	1	1	1	4	2	1	1	1	1	1	1	1
237	Sangerhausen	1	1	1	1	5	3	1	1	2	1	1	(1)	1
242	Weißenfels	2	1	1	1	5	3	1	1	2	1	1	(1)	1
246	Zeitz	3	1	1	1	5	4	1	1	5	1	1	(1)	1
303	Magdeburg, Stadt	1	1	1	1	5	3	1	1	2	1	1	(1)	1
314	Burg	4	1	1	1	5	1	1	1	3	1	1	(1)	1
316	Gardelegen	1	1	1	1	5	1	3	1	2	1	1	(1)	1
317	Genthin	3	1	1	1	3	1	1	1	1	1	1	(1)	1
319	Halberstadt	1	1	1	1	5	5	1	2	5	1	1	(1)	1
320	Haldensleben	1	1	1	1	5	2	1	1	1	1	1	(1)	1
321	Havelberg	2	1	1	1	5	1	1	1	1	1	1	(1)	1
325	Klötze	2	1	1	1	2	1	1	1	1	1	1	(1)	1
330	Oschersleben	1	1	1	1	5	5	1	1	3	1	1	(1)	1
331	Osterburg	1	1	1	1	3	1	1	1	1	1	1	(1)	1
332	Quedlinburg	1	1	1	1	5	5	1	1	5	1	1	(1)	1
336	alzwedel	3	1	1	1	(1)	1	1	1	1	1	1	(1)	1
338	Schönebeck	1	1	1	1	4	3	1	1	1	1	1	(1)	1
339	Staßfurt	1	1	1	1	5	4	1	1	2	1	1	(1)	1
340	Stendal	1	1	1	1	4	2	1	1	1	1	1	(1)	1
341	Wanzleben	1	1	1	1	5	5	1	2	5	1	1	(1)	1
343	Wernigerode	3	1	1	1	5	5	1	2	5	1	1	(1)	1
345	Wolmirstedt	1	1	1	1	5	3	1	5	2	1	1	(1)	1

1) Schlüsselnummer für das jeweilige Bundesland siehe Zwischenüberschrift.

(1) Kreis wurde nur aus programmtechnischen Gründen in die Leistungsklasse 1 eingestuft.

2) 1 = sehr gering, 2 = gering, 3 = durchschnittlich, 4 = gut, 5 = sehr gut.

Übersicht 9 : Einstufung der Kreise in die Leistungsklassen der Betriebszweige

- Verwendet in der Agrarberichterstattung 1993 -

Schlüsselnummer 1)	Kreisfreie Städte Landkreise	Betriebszweige													
		1	2	3	4	5	6	7	8	9	10	11	12	13	14
		Milch- kühe	Rin- der- mast	Schwei- ne	Ge- flü- gel	Som- mer- ge- trei- de	Win- ter- ge- trei- de	Zuk- ker- rü- ben	Kar- tof- feln	Öl- früch- te	Feld- ge- müse	Obst- an- la- gen	Reb- land	Gar- ten- bau	Forst

16 Thüringen

001	Erfurt, Stadt	3	1	1	1	(1)	(1)	(1)	(1)	(1)	1	1	(1)	1	1
002	Gera, Stadt	3	1	1	1	(1)	(1)	(1)	(1)	(1)	1	1	(1)	1	1
003	Jena, Stadt	3	1	1	1	(1)	(1)	(1)	(1)	(1)	1	1	(1)	1	1
004	Suhl, Stadt	3	1	1	1	(1)	(1)	(1)	(1)	(1)	1	1	(1)	1	1
005	Weimar, Stadt	3	1	1	1	(1)	(1)	(1)	(1)	(1)	1	1	(1)	1	1
011	Altenburg	3	1	1	1	5	3	1	1	5	1	1	(1)	1	1
012	Apolda	3	1	1	1	4	3	1	1	1	1	1	1	1	1
013	Arnstadt	4	1	1	1	3	2	1	1	1	1	1	1	1	1
014	Artern	3	1	1	1	3	2	1	2	2	1	1	(1)	1	1
015	Bad Salzungen	3	1	1	1	2	1	(1)	2	5	1	1	(1)	1	1
016	Eisenach	3	1	1	1	1	1	1	1	1	1	1	(1)	1	1
017	Eisenberg	3	1	1	1	4	2	1	1	5	1	1	(1)	1	1
018	Erfurt	3	1	1	1	3	2	1	1	1	1	1	(1)	1	1
019	Gera	3	1	1	1	5	3	1	1	5	1	1	(1)	1	1
020	Gotha	4	1	1	1	3	2	1	1	3	1	1	(1)	1	1
021	Greiz	2	1	1	1	5	2	(1)	2	3	1	1	(1)	1	1
022	Heiligenstadt	3	1	1	1	3	2	1	(1)	5	1	1	(1)	1	1
023	burghausen	1	1	1	1	1	1	1	1	1	1	1	(1)	1	1
024	Ilmenau	1	1	1	1	2	1	(1)	1	1	1	1	(1)	1	1
025	Jena	3	1	1	1	3	1	1	1	1	1	1	(1)	1	1
026	Langensalza	1	1	1	1	4	2	1	1	2	1	1	(1)	1	1
027	Lobenstein	2	1	1	1	4	1	(1)	1	2	1	1	(1)	1	1
028	Meiningen	1	1	1	1	1	1	1	1	1	1	1	(1)	1	1
029	Mühlhausen	4	1	1	1	3	2	1	1	2	1	1	(1)	1	1
030	Neuhaus am Rennweg	3	1	1	1	1	1	(1)	(1)	(1)	1	1	(1)	1	1
031	Nordhausen	3	1	1	1	2	2	1	2	1	1	1	(1)	1	1
032	Pößneck	3	1	1	1	5	3	1	1	(1)	1	1	(1)	1	1
033	Rudolstadt	1	1	1	1	3	1	(1)	1	2	1	1	(1)	1	1
034	Saalfeld	1	1	1	1	5	2	(1)	1	3	1	1	(1)	1	1
035	Schleiz	1	1	1	1	5	2	1	2	2	1	1	(1)	1	1
036	Schmalkalden	1	1	1	1	1	1	(1)	1	1	1	1	(1)	1	1
037	Schmölln	1	1	1	1	5	4	1	1	5	1	1	(1)	1	1
038	Sömmerda	3	1	1	1	4	2	1	1	2	1	1	(1)	1	1
039	Sondershausen	1	1	1	1	3	2	1	1	2	1	1	(1)	1	1
040	Sonneberg	1	1	1	1	1	1	(1)	1	(1)	1	1	(1)	1	1
041	Stadtroda	1	1	1	1	3	1	(1)	1	1	1	1	(1)	1	1
042	Suhl	1	1	1	1	4	2	(1)	1	(1)	1	1	(1)	1	1
043	Weimar	2	1	1	1	1	1	1	1	4	1	1	(1)	1	1
044	Worbis	3	1	1	1	1	1	1	3	1	1	1	(1)	1	1
045	Zeulenroda	2	1	1	1	4	2	(1)	1	5	1	1	(1)	1	1

1) Schlüsselnummer für das jeweilige Bundesland siehe Zwischenüberschrift.

2) 1 = sehr gering, 2 = gering, 3 = durchschnittlich, 4 = gut, 5 = sehr gut.

(1) Kreis wurde nur aus programmtechnischen Gründen in die Leistungsklasse 1 eingestuft.

ÜBERSICHT 10: ANZAHL DER BETRIEBE IN DEN AGRARBERICHTERSTATTUNGEN 1989 UND 1993 (in Tausend)

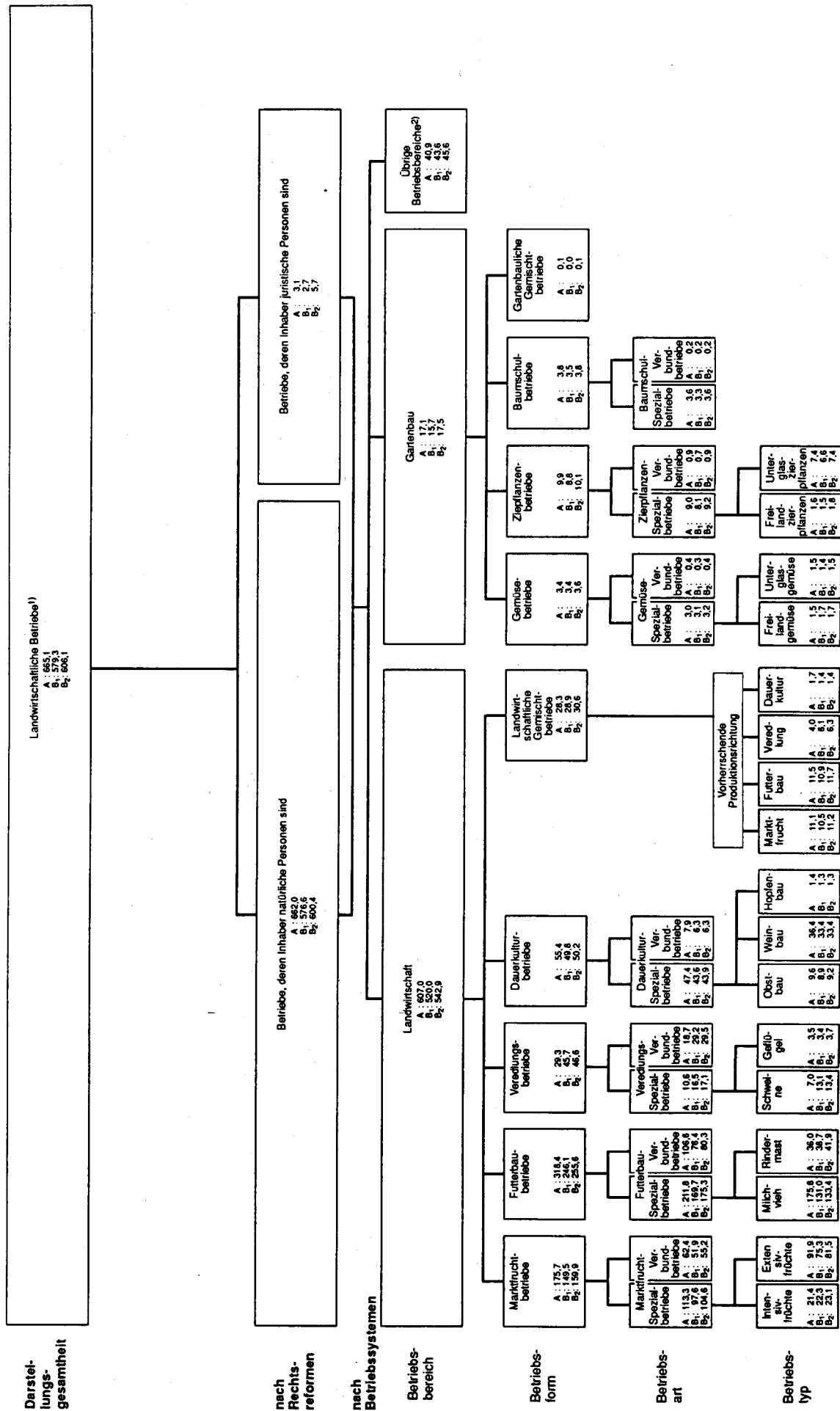

A: Agrarberichterstattung 1989, Früheres Bundesgebiet, Republikativ
B: Agrarberichterstattung 1993, Früheres Bundesgebiet, Republikativ
B₂: Agrarberichterstattung 1993, Deutschland, Republikativ

1) In den repräsentativ durchgeführten Agrarberichterstattungen 1989 und 1993 sind Forstbetriebe (in der Abgrenzung nach der HPP) nicht einbezogen.
2) Kombinationsbetriebe, Kombinierte Verbundbetriebe und bestimmte Betriebe der Forstwirtschaft.

Übersicht 11: Auswahlplan für die Agrar
und für die weiteren mit diesem Kon

Schicht-Nr.	Schichtabgrenzung der Betriebe ¹⁾	Merkmal ²⁾	Deutschland	Baden-Württemberg	Bayern	Brandenburg	Hessen	Mecklenburg-Vorpommern
1	Legehennen oder Junghennen 3 000 u. m. ³⁾	Schichtumfang	2 736	318	462	8	118	45
		Auswahlsatz %	96,1	66,7	100,0	100,0	100,0	100,0
		Stichprobenumfang	2 630	212	462	8	118	45
2	Zuchtsauen 100 u. m. oder Mastschweine 1 000 u. m. ⁴⁾	Schichtumfang	6 113	273	726	58	160	709
		Auswahlsatz %	92,7	66,7	100,0	100,0	100,0	100,0
		Stichprobenumfang	5 668	182	726	58	160	709
3	LF 200 ha u. m. oder Rebland 10 ha u. m.	Schichtumfang	3 454	140	158	892	105	428
		Auswahlsatz %	100,0	100,0	100,0	100,0	100,0	100,0
		Stichprobenumfang	3 454	140	158	892	105	428
4	Hopfen oder Tabak	Schichtumfang	5 000	880	3 563	67	3	7
		Auswahlsatz %	25,1	25,0	22,2	65,7	66,7	71,4
		Stichprobenumfang	1 256	220	792	44	2	5
5	Rebland unter 3 ha	Schichtumfang	37 803	18 671	3 640	-	816	-
		Auswahlsatz %	15,3	14,3	20,0	-	33,3	-
		Stichprobenumfang	5 791	2 667	728	-	272	-
6	Rebland 3 bis 10 ha	Schichtumfang	9 276	1 661	366	1	289	-
		Auswahlsatz %	30,0	30,0	39,9	100,0	49,8	-
		Stichprobenumfang	2 786	498	146	1	144	-
7	Gartenbau ⁵⁾ unter 1 ha LF	Schichtumfang	12 430	3 109	1 995	376	763	56
		Auswahlsatz %	21,3	16,7	20,0	19,9	33,3	50,0
		Stichprobenumfang	2 650	519	399	75	254	28
8	Gartenbau ⁵⁾ 1 bis 2 ha LF	Schichtumfang	6 034	1 481	963	148	315	23
		Auswahlsatz %	37,5	28,6	40,0	40,5	50,2	82,6
		Stichprobenumfang	2 262	424	385	60	158	19
9	Gartenbau ⁵⁾ 2 bis 5 ha LF	Schichtumfang	5 360	1 428	800	73	281	15
		Auswahlsatz %	49,1	39,9	50,0	75,3	66,5	100,0
		Stichprobenumfang	2 632	570	400	55	187	15
10	Gartenbau ⁵⁾ 5 bis 10 ha LF	Schichtumfang	2 668	502	497	46	131	9
		Auswahlsatz %	66,6	60,0	66,8	100,0	74,8	100,0
		Stichprobenumfang	1 777	301	332	46	98	9
11	Gartenbau ⁵⁾ 10 ha u. m. LF	Schichtumfang	4 081	437	577	107	224	29
		Auswahlsatz %	88,8	80,1	100,0	100,0	100,0	100,0
		Stichprobenumfang	3 624	350	577	107	224	29
12	Sonstige Landwirtschaft unter 1 ha LF	Schichtumfang	9 374	799	3 358	142	302	25
		Auswahlsatz %	12,9	4,0	7,7	50,0	33,1	40,0
		Stichprobenumfang	1 209	32	258	71	100	10
13	Sonstige Landwirtschaft 1 bis 2 ha LF	Schichtumfang	62 953	10 935	17 724	763	4 783	219
		Auswahlsatz %	5,7	4,0	4,5	12,5	5,9	20,1
		Stichprobenumfang	3 561	437	806	95	281	44
14	Sonstige Landwirtschaft 2 bis 5 ha LF	Schichtumfang	90 052	15 726	30 467	968	8 990	345
		Auswahlsatz %	5,3	4,0	4,0	12,5	5,9	16,8
		Stichprobenumfang	4 751	629	1 218	121	529	58
15	Sonstige Landwirtschaft 5 bis 10 ha LF	Schichtumfang	90 762	15 070	39 205	616	7 811	268
		Auswahlsatz %	6,8	5,6	5,0	16,7	7,7	25,0
		Stichprobenumfang	6 140	837	1 960	103	600	67
16	Sonstige Landwirtschaft 10 bis 20 ha LF	Schichtumfang	111 155	16 934	50 481	627	8 474	325
		Auswahlsatz %	9,3	9,1	7,7	16,7	12,5	24,9
		Stichprobenumfang	10 349	1 540	3 883	105	1 059	81
17	Sonstige Landwirtschaft 20 bis 30 ha LF	Schichtumfang	70 613	9 337	29 288	271	4 886	188
		Auswahlsatz %	12,4	12,5	10,0	25,1	16,7	33,5
		Stichprobenumfang	8 776	1 167	2 929	68	815	63
18	Sonstige Landwirtschaft 30 bis 50 ha LF	Schichtumfang	71 097	7 939	20 550	319	4 665	204
		Auswahlsatz %	15,3	16,7	14,3	25,1	20,0	33,3
		Stichprobenumfang	10 852	1 323	2 935	80	933	68
19	Sonstige Landwirtschaft 50 bis 100 ha LF	Schichtumfang	41 916	3 481	6 343	298	2 562	217
		Auswahlsatz %	27,7	30,0	30,0	74,8	40,0	66,8
		Stichprobenumfang	11 599	1 044	1 903	223	1 025	145
20	Sonstige Landwirtschaft 100 ha LF u. m.	Schichtumfang	7 308	411	712	266	339	214
		Auswahlsatz %	64,1	79,9	66,7	100,0	100,0	100,0
		Stichprobenumfang	4 688	308	475	266	339	214
	Zugänge		5 555	30	-	1 230	-	808
	Insgesamt	Schichtumfang	650 185	109 532	211 875	6 046	46 017	3 326
		Auswahlsatz %	15,7	12,3	10,1	61,3	16,1	85,5
		Stichprobenumfang	102 010	13 430	21 472	3 708	7 403	2 845

^{*)} Das sind: die Statistik der Arbeitskräfte in der Landwirtschaft, die Bodennutzungshaupterhebung und die EG-Strukturhebung. Die außerdem in die Agrarbericht-erstattung einbezogene Viehzählung im Dezember des der Agrarberichtserstattung vorausgehenden Jahres wurde total durchgeführt. Einbezogen wurden: Landwirtschaftliche Betriebe mit einer landwirtschaftlich genutzten Fläche von mindestens einem Hektar oder mit weniger als einem Hektar, aber mit natürlichen Erzeugungseinheiten, die mindestens dem durchschnittlichen Wert einer jährlichen Markterzeugung von einem Hektar landwirtschaftlich genutzter Fläche entsprechen. Die Zahl der ausgewählten Stichprobenbetriebe schließt auch die zu erwartenden Ausfälle von Betrieben z. B. infolge von Betriebsauflösung oder Absinken unter die Erfassungsgrenze ein.

1) Zum Teil abweichende Schichtabgrenzungen haben verwendet:

Berlin, Bremen, Hamburg und Saarland:	Schicht 1:	1 000 und mehr Legehennen oder Junghennen oder 100 und mehr Masthühner oder Gänse, Enten, Truthühner.
Baden-Württemberg:	Schicht 2:	50 und mehr Zuchtsauen oder 200 und mehr Mastschweine.
	Schicht 9:	2 bis 7 ha.
	Schicht 10:	7 bis 15 ha.
	Schicht 11:	15 ha und mehr.
Bayern:	Schicht 2:	... oder 600 und mehr Mastschweine.
Hessen:	Schicht 2:	... oder 500 und mehr Mastschweine.
Niedersachsen:	Schicht 1:	5 000 und mehr Legehennen oder Junghennen oder 10 000 und mehr Masthühner oder Gänse, Enten, Truthühner.
Nordrhein-Westfalen:	Schicht 1:	5 000 und mehr Legehennen oder Junghennen oder 1 000 und mehr Masthühner oder Gänse, Enten, Truthühner.
Rheinland-Pfalz:	Schicht 2:	... oder 500 und mehr Mastschweine.
	Schicht 3:	... oder 15 ha und mehr Rebland.
	Schicht 6:	3 bis 15 ha.

berichterstattung 1993
zept durchgeführten Erhebungen *)

Nieder- sachsen	Nordrhein- Westfalen	Rheinland- Pfalz	Saarland	Sachsen	Sachsen- Anhalt	Schleswig- Holstein	Thüringen	Stadt- staaten 6)	Nachrichtlich:		Schicht- Nr.
									Früheres Bundesgebiet	Neue Länder und Berlin-Ost	
904	484	86	38	50	30	154	23	16	2 580	156	1
100,0	100,0	100,0	100,0	100,0	100,0	100,0	100,0	100,0	95,9	100,0	
904	484	86	38	50	30	154	23	16	2 474	156	
1 092	1 055	136	38	624	535	316	380	11	3 807	2 306	2
100,0	66,6	100,0	100,0	100,0	100,0	100,0	100,0	81,8	88,3	100,0	
1 092	703	136	38	624	535	316	380	9	3 362	2 306	
320	87	288	6	187	423	282	137	1	1 387	2 067	3
100,0	100,0	100,0	100,0	100,0	100,0	100,0	100,0	100,0	100,0	100,0	
320	87	288	6	187	423	282	137	1	1 387	2 067	
15	-	362	-	10	25	22	46	-	4 845	155	4
53,3	-	30,1	-	70,0	76,0	68,2	76,1	-	23,7	71,0	
8	-	109	-	7	19	15	35	-	1 146	110	
-	-	14 616	26	7	26	-	-	1	37 770	33	5
-	-	14,3	50,0	71,4	65,4	-	-	100,0	15,3	66,7	
-	-	2 088	13	5	17	-	-	1	5 769	22	
-	3	6 940	11	3	2	-	-	-	9 270	6	6
-	100,0	28,6	54,5	100,0	100,0	-	-	-	30,0	100,0	
-	3	1 983	6	3	2	-	-	-	2 780	6	
1 413	1 965	1 085	101	149	185	360	148	725	11 492	938	7
20,0	25,0	16,7	33,6	39,6	20,0	20,0	19,6	26,1	20,9	26,9	
283	491	181	34	59	37	72	29	189	2 398	252	
827	1 076	373	52	79	68	196	88	345	5 626	408	8
30,0	40,0	33,2	67,3	74,7	39,7	50,0	65,9	39,7	36,2	55,1	
248	430	124	35	59	27	98	58	137	2 037	225	
761	1 025	318	45	74	42	254	53	191	5 099	261	9
40,1	50,0	50,0	80,0	75,7	76,2	50,0	100,0	64,9	47,4	82,4	
305	513	159	36	56	32	127	53	124	2 417	215	
461	465	157	25	39	15	223	25	73	2 531	137	10
59,9	66,7	66,2	100,0	100,0	100,0	66,4	100,0	67,1	64,8	100,0	
276	310	104	25	39	15	148	25	49	1 640	137	
910	848	390	18	43	33	335	27	103	3 840	241	11
80,0	80,1	100,0	100,0	100,0	100,0	100,0	100,0	81,6	88,1	100,0	
728	679	390	18	43	33	335	27	84	3 383	241	
2 154	995	399	17	803	8	349	11	12	8 385	989	12
10,0	20,0	33,3	35,3	12,6	37,5	20,1	54,5	41,7	12,1	19,3	
215	199	133	6	101	3	70	6	5	1 018	191	
8 502	8 754	2 745	220	4 631	263	2 679	628	107	56 448	6 505	13
4,0	5,0	7,7	8,2	10,0	12,5	10,0	16,7	20,6	5,0	11,4	
340	438	211	18	463	33	268	105	22	2 820	741	
10 847	12 447	4 585	496	1 110	271	2 868	762	170	86 592	3 460	14
5,0	5,6	6,3	10,1	12,5	12,2	10,0	16,7	23,5	5,0	13,9	
542	692	287	50	139	33	286	127	40	4 269	482	
9 312	10 202	4 446	364	782	162	2 012	418	94	88 513	2 249	15
6,7	10,0	7,7	12,6	14,2	20,4	14,3	20,1	28,7	6,5	17,8	
621	1 021	342	46	111	33	288	84	27	5 739	401	
12 129	13 294	4 672	405	742	225	2 359	361	127	108 875	2 280	16
8,3	11,1	11,1	20,0	14,3	20,0	14,3	19,9	26,8	9,1	17,9	
1 010	1 477	519	81	106	45	337	72	34	9 940	409	
10 461	10 097	2 767	254	328	124	2 401	131	80	69 571	1 042	17
11,1	14,3	14,3	33,1	33,5	39,5	16,7	49,6	32,5	12,1	34,1	
1 162	1 443	395	84	110	49	400	65	26	8 421	355	
16 358	11 689	3 324	248	254	151	5 122	127	147	70 041	1 056	18
12,5	14,3	16,7	40,3	39,8	33,1	16,7	67,0	36,7	14,9	36,5	
2 045	1 670	554	100	101	50	854	85	54	10 467	385	
13 883	5 608	2 171	355	282	203	6 246	149	118	40 766	1 150	19
20,0	25,0	33,3	66,8	80,1	67,0	25,0	100,0	40,7	26,3	76,5	
2 777	1 402	723	237	226	136	1 561	149	48	10 719	880	
2 528	598	345	92	144	237	1 296	111	15	6 336	972	20
40,0	100,0	66,7	100,0	100,0	100,0	50,0	100,0	100,0	58,6	100,0	
1 011	598	230	92	144	237	648	111	15	3 716	972	
-	-	20	11	1 129	978	269	1 080	-	330	5 225	Zugänge
92 877	80 692	50 205	2 811	10 341	3 028	27 474	3 625	2 336	623 774	26 411	Insgesamt
15,0	15,7	18,1	34,7	36,4	91,4	23,8	73,1	37,7	13,8	59,7	
13 887	12 640	9 062	974	3 762	2 767	6 528	2 651	881	86 232	15 778	

2) Schichtumfang: Zahl der Betriebe; Auswahlsatz %: Auswahlsatz in Prozent; Stichprobenumfang: Zahl der Betriebe.

3) Oder 500 und mehr Masthühner oder 500 und mehr Gänse, Enten, Truthühner.

4) Jung- und Mastschweine.

5) Landwirtschaftliche Betriebe, in denen die Summe der Anbaufläche von Gemüse, Spargel, Erdbeeren, Blumen, Zierpflanzen, Gartenbausämereien, Baumschulen und Obst mehr als 20 % der LF des Betriebes umfassen.

6) Berlin, Bremen und Hamburg.

Übersicht 12: Einfache relative Standardfehler für die Merkmale "Landwirtschaftliche Betriebe"

Lfd. Nr.	Landw. genutzte Fläche von ... bis unter ... ha	Einfacher						
		Deutschland	Baden-Württemberg	Bayern	Brandenburg	Hessen	Mecklenburg/Vorpommern	Niedersachsen
(+/-)								
Landwirtschaft								
1	unter 1	1,14	2,10	3,79	4,61	3,39	6,30	4,41
2	1 - 2	0,98	2,21	1,90	6,27	4,34	4,62	3,68
3	2 - 5	0,77	1,79	1,45	4,89	2,56	4,38	2,77
4	5 - 10	0,66	1,68	1,01	6,75	2,32	4,79	2,66
5	10 - 20	0,48	1,24	0,64	5,58	1,74	5,65	1,92
6	20 - 30	0,59	1,58	0,84	7,87	2,33	6,87	2,01
7	30 - 50	0,50	1,49	0,81	6,79	1,86	6,26	1,22
8	50 - 100	0,51	1,81	1,22	5,03	1,88	3,43	0,98
9	100 und mehr	0,63	3,66	3,19	0,99	2,92	0,68	1,75
10	Insgesamt	0,13	0,36	0,21	0,95	0,51	0,78	0,37
Landwirtschaftlich								
11	unter 1	1,34	2,29	4,44	7,19	4,34	13,29	5,85
12	1 - 2	1,04	2,37	2,04	6,55	4,56	4,88	3,89
13	2 - 5	0,85	2,00	1,64	5,27	2,79	4,63	2,96
14	5 - 10	0,70	1,76	1,08	6,92	2,39	4,76	2,74
15	10 - 20	0,50	1,28	0,70	5,61	1,78	5,72	1,97
16	20 - 30	0,60	1,59	0,85	7,80	2,32	6,92	2,02
17	30 - 50	0,50	1,48	0,80	6,84	1,84	6,31	1,23
18	50 - 100	0,49	1,75	1,13	5,06	1,80	3,20	0,94
19	100 und mehr	0,27	3,20	3,19	0,25	2,46	0,47	1,54
20	Insgesamt	0,12	0,43	0,23	0,23	0,46	0,46	0,32

*) Und der weiteren mit diesem Konzept durchgeführten Erhebungen; das sind die Statistik der Arbeitskräfte in der Landwirtschaft und die EG-Strukturerhebung in der Landwirtschaft.

1) Berlin, Bremen und Hamburg.

und "Landwirtschaftlich genutzte Fläche" der Agrarberichterstattung 1993*)

relativer Standardfehler										Lfd. Nr.
Nord- rhein- West- falen	Rheinland- Pfalz	Saar- land	Sachsen	Sachsen- Anhalt	Schleswig- Holstein	Thüringen	Stadt- staaten ¹⁾	Nachrichtlich: Früheres Bundesgebiet		
%										
liche Betriebe										
3,03	2,37	6,36	4,62	5,30	6,67	5,07	3,46	1,20	2,32	1
2,22	2,75	13,48	6,44	7,76	3,97	4,81	4,94	1,02	3,04	2
1,89	2,33	9,01	5,49	5,55	3,68	3,49	5,23	0,80	2,43	3
1,74	2,31	9,20	6,97	7,18	3,86	4,80	9,59	0,68	3,18	4
1,38	2,20	7,86	6,94	6,73	3,26	4,75	8,76	0,48	3,14	5
1,51	2,96	8,79	8,85	7,55	3,43	7,86	13,42	0,60	4,06	6
1,20	2,37	5,73	10,08	6,03	2,00	5,85	8,44	0,50	3,60	7
1,44	2,26	2,76	6,93	3,53	1,16	3,71	7,35	0,52	2,51	8
2,84	3,64	3,18	2,85	0,47	1,79	0,64	17,54	0,96	0,57	9
0,34	0,40	1,45	1,59	0,77	0,56	0,74	1,28	0,13	0,56	10
genutzte Fläche										
4,02	2,66	10,78	7,31	8,55	8,90	9,34	5,41	1,38	3,84	11
2,41	2,85	14,39	6,61	8,11	4,52	5,14	5,23	1,09	3,14	12
2,11	2,47	9,58	5,77	5,90	4,06	3,68	5,68	0,88	2,57	13
1,83	2,39	9,11	7,07	7,65	3,87	4,97	9,83	0,71	3,23	14
1,46	2,27	7,81	6,95	6,65	3,40	4,93	8,53	0,51	3,14	15
1,53	2,97	8,63	8,89	7,53	3,49	7,94	13,32	0,60	4,08	16
1,22	2,37	5,73	10,33	5,84	2,04	5,98	8,66	0,51	3,68	17
1,42	2,13	2,57	6,89	3,46	1,15	3,47	7,11	0,50	2,47	18
2,41	3,24	2,72	1,27	0,11	1,42	0,09	18,64	0,84	0,24	19
0,36	0,65	0,95	1,16	0,09	0,44	0,11	2,32	0,14	0,23	20

DEUTSCHLAND

IN

NR.	LANDW. GENUTZTE FLAECHE VON ... BIS UNTER ... HA	MERKMAL	LANDW. BETRIEBE INSGESAMT	ZUSAMMEN	ZUSAMMEN	MARKTFRUCHTBETRIEBE DAVON				BETRIEBSBEREICH DAVON
						SPEZIALBETRIEBE DAR. EXTENSIV-FRUCHT-BETRIEBE	VERBUND-BETR.	ZUSAMMEN	FUTTER	
	STANDARD-BETRIEBSEINK. VON ... BIS UNTER ... DM		1	2	3	4	5	6	7	
01	UNTER 1	BETRIEBE	29,7	21,3	0,6	0,5	0,0	0,1	1,5	
02		LF HA	15,4	11,7	0,4	0,3	0,0	0,1	0,6	
03		STBE DM/BETRIEB	16,7	13,1	0,5	0,5	0,0	0,2	27,4	
04	1 - 2	BETRIEBE	66,3	49,0	17,7	12,9	9,3	4,8	15,9	
05		LF HA	92,6	68,6	25,3	18,4	13,3	6,9	22,2	
06		STBE DM/BETRIEB	4,6	1,9	0,1	0,1	0,0	0,1	0,7	
07	2 - 5	BETRIEBE	95,7	78,7	30,7	21,4	18,4	9,2	27,8	
08		LF HA	317,9	263,0	103,4	72,4	62,4	31,0	93,9	
09		STBE DM/BETRIEB	6,0	3,6	0,5	0,5	0,3	0,6	2,1	
10	5 - 10	BETRIEBE	95,2	85,0	29,3	19,5	17,4	9,8	36,6	
11		LF HA	688,3	617,5	212,7	141,8	125,6	70,9	267,8	
12		STBE DM/BETRIEB	9,6	7,9	2,1	2,0	1,3	2,4	7,2	
13	10 - 20	BETRIEBE	111,7	105,6	28,5	18,3	15,2	10,2	57,0	
14		LF HA	1 627,2	1 543,3	408,8	260,8	215,2	147,9	845,0	
15		STBE DM/BETRIEB	20,2	18,8	7,4	6,7	4,4	8,6	20,6	
16	20 - 30	BETRIEBE	69,7	67,7	13,7	8,1	5,7	5,6	42,2	
17		LF HA	1 718,3	1 670,2	335,6	198,1	139,2	137,5	1 043,3	
18		STBE DM/BETRIEB	39,2	37,7	20,1	17,4	9,9	24,0	39,5	
19	30 - 50	BETRIEBE	72,1	70,9	14,5	8,2	5,2	6,3	43,2	
20		LF HA	2 778,1	2 730,4	564,7	317,5	198,3	247,2	1 660,5	
21		STBE DM/BETRIEB	62,5	60,8	42,7	36,0	21,4	51,6	61,3	
22	50 - 100	BETRIEBE	49,3	48,5	15,1	8,7	5,2	6,3	26,2	
23		LF HA	3 317,2	3 263,7	1 050,7	612,8	366,4	438,0	1 737,6	
24		STBE DM/BETRIEB	97,4	94,6	79,5	73,4	50,0	88,1	97,4	
25	100 UND MEHR	BETRIEBE	16,4	16,1	9,6	6,8	5,2	2,8	5,2	
26		LF HA	6 469,1	6 380,9	3 744,8	2 334,2	2 027,7	1 410,6	1 871,5	
27		STBE DM/BETRIEB	377,1	368,6	319,3	261,5	267,1	457,2	375,8	
28	INSGESAMT	BETRIEBE	606,1	542,9	159,9	104,6	81,5	55,2	255,6	
29		LF HA	17 022,1	16 549,2	6 446,4	3 956,4	3 148,3	2 490,0	7 541,8	
30		STBE DM/BETRIEB	37,6	38,1	34,2	29,0	23,4	43,9	40,5	
31	UNTER 2000	BETRIEBE	172,2	141,6	72,9	52,0	45,2	20,9	46,1	
32		LF HA	706,6	599,4	339,7	245,4	228,5	94,2	200,7	
33	2000 - 5000	BETRIEBE	66,7	58,9	20,1	12,9	11,5	7,1	18,1	
34		LF HA	506,7	456,1	244,7	163,2	155,0	81,6	146,4	
35	5000 - 7500	BETRIEBE	31,0	28,3	7,9	5,1	4,3	2,8	11,2	
36		LF HA	309,9	287,4	135,3	92,5	85,7	42,8	106,4	
37	7500 - 10000	BETRIEBE	24,2	22,3	5,9	3,6	2,7	2,3	9,8	
38		LF HA	279,9	266,3	116,6	73,4	62,8	43,1	108,3	
39	10000 - 15000	BETRIEBE	35,8	33,1	7,2	4,5	3,3	2,7	17,1	
40		LF HA	493,1	474,6	172,5	112,4	95,4	60,1	230,2	
41	15000 - 20000	BETRIEBE	28,1	26,3	4,6	2,9	1,9	1,7	15,3	
42		LF HA	453,9	440,5	133,6	87,2	70,4	46,4	243,4	
43	20000 - 30000	BETRIEBE	45,1	42,2	6,7	4,0	2,3	2,7	26,1	
44		LF HA	888,4	865,9	228,6	147,2	106,3	81,4	513,0	
45	30000 - 50000	BETRIEBE	67,0	63,3	8,7	5,0	2,8	3,7	41,6	
46		LF HA	1 803,2	1 772,4	391,7	248,1	175,5	143,6	1 140,7	
47	50000 - 75000	BETRIEBE	57,3	54,6	7,8	4,1	2,1	3,6	34,6	
48		LF HA	2 126,3	2 104,6	449,8	266,8	182,1	183,0	1 313,8	
49	75000 - 100000	BETRIEBE	32,5	30,9	5,4	2,8	1,3	2,6	17,4	
50		LF HA	1 625,4	1 609,6	403,1	234,0	146,8	169,1	899,8	
51	100000 U. MEHR	BETRIEBE	46,1	41,3	12,8	7,7	3,9	5,2	18,2	
52		LF HA	7 828,4	7 672,3	3 830,8	2 286,1	1 839,9	1 544,7	2 639,1	
53		STBE DM/BETRIEB	239,5	232,9	283,6	261,6	333,8	315,8	204,6	

1000

LANDWIRTSCHAFT (SP.2)													I
BAUBETRIEBE				VEREDLUNGSBETRIEBE				DAUERKULTURBETRIEBE					I
DAVON				DAVON				DAVON					I
SPEZIALBETRIEBE	ZU-	DAR-	VERBUND-	SPEZIALBETRIEBE	ZU-	DAR-	VERBUND-	SPEZIALBETRIEBE	ZU-	OBSTBAU-	DARUNTER	WEINBAU-	ILFD
SAMMEN	MILCH-	BETR.	SAMMEN	ZUSAMMEN	SCHWEINE-	BETR.	BETRIEBE	SAMMEN	SAMMEN	BETR.	BETR.	BETR.	INR.
8	9	10	11	12	13	14	15	16	17	18	18	18	I
1,1	0,5	0,4	3,6	3,0	2,3	0,6	15,5	15,4	3,3	12,1	01		
0,4	0,2	0,2	1,1	0,8	0,6	0,4	9,4	9,3	2,0	7,3	02		
29,2	62,3	22,3	52,3	62,2	27,6	4,3	3,1	3,1	1,3	3,6	03		
12,9	1,9	2,9	4,2	2,8	1,6	1,3	10,0	9,2	2,1	7,1	04		
18,1	2,7	4,1	5,4	3,6	2,0	1,9	13,9	12,8	2,9	9,9	05		
0,7	4,2	0,4	2,1	2,7	2,2	0,8	7,0	7,4	2,8	8,8	06		
21,0	8,3	6,8	6,2	3,2	2,4	3,0	10,1	9,1	1,8	7,2	07		
69,9	29,8	23,4	20,5	10,3	8,0	10,1	32,2	29,0	5,6	22,6	08		
2,2	5,1	1,8	4,7	6,6	6,5	2,7	17,9	19,2	7,2	22,4	09		
24,9	17,4	11,8	7,5	2,7	2,3	4,7	6,5	5,3	0,9	4,1	10		
181,1	130,7	86,7	54,1	19,6	16,6	34,6	46,1	37,4	6,1	28,8	11		
7,7	10,3	6,3	11,3	17,2	16,7	7,9	36,7	41,9	22,8	47,5	12		
38,0	33,2	19,0	8,4	2,3	2,1	6,1	4,7	3,2	0,8	2,1	13		
563,4	496,1	281,6	124,3	33,5	30,1	90,7	66,0	45,4	10,9	28,4	14		
21,7	24,1	18,3	28,7	39,6	39,4	24,5	56,1	66,9	53,9	74,8	15		
28,9	27,1	13,3	6,1	1,4	1,3	4,7	1,9	1,0	0,2	0,6	16		
713,0	668,6	330,3	149,9	34,9	31,6	115,0	46,0	24,8	5,2	15,1	17		
40,4	42,4	37,5	53,6	71,4	71,2	48,0	78,8	95,5	90,8	102,4	18		
29,0	27,4	14,2	6,8	1,2	1,1	5,6	1,2	0,5	0,1	0,3	19		
1 111,6	1 048,9	548,9	261,7	46,1	41,8	215,7	46,2	19,0	4,9	9,4	20		
62,2	64,7	59,5	83,3	105,0	103,8	78,4	105,4	128,2	101,6	147,5	21		
16,8	15,7	9,3	3,3	0,3	0,3	3,0	0,4	0,1	0,0	0,1	22		
1 113,3	1 043,5	624,3	217,1	19,6	16,5	197,5	23,9	7,0	2,2	4,4	23		
100,7	105,7	91,9	121,7	172,5	166,9	116,3	161,7	268,3	206,5	303,5	24		
2,6	2,0	2,6	0,4	0,1	0,1	0,3	0,1	0,1	0,0	0,0	25		
608,5	459,9	1 263,0	84,2	16,1	14,8	68,0	19,7	10,8	9,2	1,5	26		
253,8	310,2	495,8	404,6	849,5	879,7	322,7	614,1	735,5	538,5	1 474,5	27		
175,3	133,4	80,3	46,6	17,1	13,4	29,5	50,2	43,9	9,2	33,4	28		
4 379,3	3 880,2	3 162,5	918,4	184,5	162,0	733,9	303,4	195,5	49,0	127,4	29		
36,7	46,8	48,9	43,2	40,4	37,4	44,8	23,7	21,9	15,7	22,6	30		
35,4	3,0	10,7	8,5	5,2	3,1	3,3	6,8	5,8	3,8	2,0	31		
155,1	9,6	45,6	18,2	9,9	4,4	8,3	7,6	5,3	4,0	1,3	32		
11,4	7,6	6,8	4,8	2,0	1,7	2,8	12,4	11,7	2,1	9,5	33		
92,6	36,0	53,8	19,0	5,3	4,4	13,6	13,3	10,6	3,7	6,9	34		
7,1	6,0	4,1	2,5	0,9	0,8	1,6	4,9	4,5	0,7	3,8	35		
66,3	39,5	40,2	15,3	3,2	3,0	12,1	8,7	6,7	1,8	4,7	36		
6,4	5,5	3,4	2,4	0,8	0,7	1,6	3,2	2,9	0,3	2,5	37		
68,5	46,2	39,8	17,2	3,7	3,3	13,6	7,4	5,3	1,1	4,0	38		
10,9	9,9	6,1	2,9	1,1	1,0	1,8	4,0	3,6	0,4	3,0	39		
140,5	108,6	89,7	27,2	7,2	6,6	20,0	13,3	9,8	1,8	7,1	40		
10,2	9,6	5,0	2,4	0,7	0,7	1,7	2,9	2,5	0,2	2,2	41		
161,9	132,4	81,5	29,2	5,4	5,1	23,7	12,5	8,4	1,4	6,6	42		
17,7	17,0	8,4	3,5	1,1	0,9	2,4	3,8	3,3	0,4	2,8	43		
338,2	301,4	174,8	56,5	11,6	10,4	45,0	23,2	16,0	3,2	11,4	44		
29,3	28,6	12,3	5,2	1,5	1,4	3,6	4,9	4,1	0,5	3,4	45		
779,6	724,5	361,1	109,9	22,8	21,4	87,1	45,8	31,4	5,9	22,6	46		
23,3	23,0	11,3	5,5	1,3	1,1	4,2	3,6	2,8	0,3	2,2	47		
853,8	823,2	460,0	166,5	27,7	24,5	138,8	52,5	32,7	6,0	21,6	48		
11,6	11,4	5,8	3,7	0,9	0,8	2,9	2,1	1,5	0,2	1,1	49		
579,3	565,4	320,5	145,7	25,0	22,9	120,6	45,8	24,8	4,5	16,3	50		
11,8	11,7	6,4	5,1	1,6	1,2	3,5	1,8	1,3	0,2	1,0	51		
1 143,5	1 093,5	1 495,6	313,7	62,6	56,1	251,1	73,2	44,6	15,8	24,9	52		
163,8	162,7	280,1	179,6	246,5	209,8	148,3	170,6	175,4	207,9	172,3	53		

DEUTSCHLAND

IN

NR.	LANDW. GENUTZTE FLAECHE VON ... BIS UNTER ... HA	MERKMAL	BETRIEBSSBEREICH LANDWIRTSCHAFT DAVON (SP.2)							BETRIEBSZUSAMMEN
			NOCH: DAUERKULTUR-BETRIEBE DAVON (SP.15)	ZUSAMMEN	MARKT-FRUCHT	FUTTER-BAU	VER-EDLUNG	DAUER-KUL-TUREN		
	STANDARD-BETRIEBSEINK. VON ... BIS UNTER ... DM		19	20	21	22	23	24	25	
01	UNTER 1	BETRIEBE	0,1	0,1	0,0	0,0	0,1	0,0	7,8	
02		LF HA	0,1	0,1	0,0	0,0	0,1	0,0	3,5	
03		STBE DM/BETRIEB	1,8	1,4	0,0	5,9	1,2	1,1	27,9	
04	1 - 2	BETRIEBE	0,8	1,3	0,6	0,4	0,2	0,1	3,6	
05		LF HA	1,1	1,9	0,8	0,5	0,3	0,2	4,9	
06		STBE DM/BETRIEB	1,6	0,2	0,1	0,1	0,3	0,5	56,5	
07	2 - 5	BETRIEBE	0,9	3,9	1,8	1,3	0,6	0,2	3,1	
08		LF HA	3,2	13,7	6,3	4,6	1,9	0,9	9,7	
09		STBE DM/BETRIEB	4,5	0,9	0,8	0,9	1,3	1,5	86,0	
10	5 - 10	BETRIEBE	1,2	5,1	2,4	1,6	0,7	0,3	1,5	
11		LF HA	8,6	36,7	17,5	12,0	5,0	2,2	10,2	
12		STBE DM/BETRIEB	13,4	4,1	2,8	4,4	6,3	7,5	140,9	
13	10 - 20	BETRIEBE	1,4	6,9	2,4	2,8	1,3	0,3	0,8	
14		LF HA	20,6	99,3	34,7	40,4	20,0	4,2	11,4	
15		STBE DM/BETRIEB	32,0	14,3	9,2	15,6	17,9	27,7	246,0	
16	20 - 30	BETRIEBE	0,9	3,9	1,1	1,7	0,9	0,2	0,3	
17		LF HA	21,2	95,4	27,0	41,5	22,0	4,9	7,9	
18		STBE DM/BETRIEB	58,7	36,7	27,0	36,5	46,3	51,0	394,6	
19	30 - 50	BETRIEBE	0,7	5,1	1,2	2,2	1,5	0,1	0,3	
20		LF HA	27,3	197,2	47,5	87,7	56,4	5,7	10,1	
21		STBE DM/BETRIEB	88,7	68,0	59,2	66,4	76,6	84,3	519,1	
22	50 - 100	BETRIEBE	0,3	3,5	1,2	1,3	0,9	0,1	0,2	
23		LF HA	16,8	234,4	81,8	89,3	59,5	3,8	12,8	
24		STBE DM/BETRIEB	119,3	105,7	99,5	104,8	116,8	108,7	787,0	
25	100 UND MEHR	BETRIEBE	0,0	0,9	0,4	0,3	0,1	0,0	0,1	
26		LF HA	8,9	660,6	365,8	250,7	41,8	2,3	8,7	
27		STBE DM/BETRIEB	437,0	822,9	885,5	833,3	556,2	245,1	2 533,1	
28	INSGESAMT	BETRIEBE	6,3	30,6	11,2	11,7	6,3	1,4	17,5	
29		LF HA	107,9	1 339,2	581,4	526,8	207,0	24,0	79,2	
30		STBE DM/BETRIEB	36,0	55,2	56,0	57,6	54,7	30,8	92,8	
31	UNTER 2000	BETRIEBE	1,0	7,3	3,6	2,4	1,0	0,4	0,3	
32		LF HA	2,3	33,2	16,7	11,9	3,4	1,2	0,1	
33	2000 - 5000	BETRIEBE	0,8	3,4	1,6	1,2	0,4	0,1	1,1	
34		LF HA	2,7	32,7	15,4	13,1	3,6	0,6	0,8	
35	5000 - 7500	BETRIEBE	0,4	1,8	0,9	0,5	0,3	0,1	0,8	
36		LF HA	2,0	21,8	11,4	6,5	3,4	0,5	0,4	
37	7500 - 10000	BETRIEBE	0,3	1,1	0,4	0,4	0,2	0,1	0,8	
38		LF HA	2,1	16,8	6,2	6,7	3,0	0,9	0,6	
39	10000 - 15000	BETRIEBE	0,4	1,9	0,8	0,6	0,4	0,1	1,4	
40		LF HA	3,5	31,4	13,9	10,6	6,3	0,6	1,2	
41	15000 - 20000	BETRIEBE	0,4	1,2	0,3	0,5	0,3	0,0	1,1	
42		LF HA	4,1	21,7	7,1	8,3	5,7	0,5	1,5	
43	20000 - 30000	BETRIEBE	0,5	2,0	0,5	1,0	0,3	0,2	2,0	
44		LF HA	7,2	44,6	13,5	21,1	7,6	2,4	3,0	
45	30000 - 50000	BETRIEBE	0,8	2,9	0,7	1,4	0,6	0,1	2,7	
46		LF HA	14,4	84,4	24,6	41,3	15,3	3,2	5,4	
47	50000 - 75000	BETRIEBE	0,7	3,1	0,8	1,3	0,9	0,2	2,2	
48		LF HA	19,8	122,0	36,7	48,1	32,5	4,7	5,6	
49	75000 - 100000	BETRIEBE	0,6	2,3	0,5	1,0	0,8	0,1	1,4	
50		LF HA	21,0	115,2	28,6	48,4	34,4	3,8	5,7	
51	100000 U. MEHR	BETRIEBE	0,4	3,4	1,1	1,3	0,9	0,1	3,9	
52		LF HA	28,6	815,5	407,2	310,7	91,9	5,7	54,9	
53		STBE DM/BETRIEB	156,1	304,0	431,0	300,4	179,9	146,9	300,3	

1) KOMBINATIONSBETRIEBE, KOMBINIERTER VERBUNDBETRIEBE UND BESTIMMTE BETRIEBE DER FORSTWIRTSCHAFT.

BETRIEBE NACH BETRIEBSSYSTEMEN 1993

1000

DEUTSCHLAND

BEREICH GARTENBAU

GEMUESEBETRIEBE			DARUNTER (SP.25) ZIERPFLANZENBETRIEBE			BAUMSCHULBETRIEBE			UEBRIGE BETRIEBS- BEREICHE 1)	
ZUSAMMEN	DARUNTER SPEZIALBETRIEBE	DAR. UNTERGLAS- GEMUESE- BETRIEBE	ZUSAMMEN	DARUNTER SPEZIALBETRIEBE	DAR. UNTERGLAS- ZIER- PFLANZEN	ZUSAMMEN	DAR. SPEZIAL- BETRIEBE			ILFD INR.
26	27	28	29	30	31	32	33		34	
1,0	0,9	0,6	6,2	5,8	5,0	0,5	0,4		0,6	01
0,5	0,4	0,3	2,7	2,5	2,1	0,3	0,3		0,3	02
20,7	18,4	24,3	30,3	31,2	34,8	13,1	13,1		2,0	03
0,8	0,7	0,4	2,2	1,9	1,5	0,6	0,6		13,7	04
1,1	1,0	0,5	2,9	2,6	2,0	0,9	0,7		19,2	05
32,9	32,0	52,6	71,6	75,3	89,2	33,8	33,2		0,7	06
0,8	0,7	0,3	1,1	1,0	0,7	1,1	1,1		13,9	07
2,5	2,2	1,0	3,2	2,8	1,9	3,8	3,6		45,2	08
68,0	67,4	103,3	118,8	126,7	157,1	66,7	65,4		1,6	09
0,4	0,4	0,1	0,4	0,3	0,2	0,6	0,6		8,7	10
3,1	2,9	1,0	2,6	2,2	1,2	4,5	4,4		60,5	11
106,2	104,8	160,2	171,9	181,8	227,8	144,1	143,6		4,6	12
0,2	0,2	0,0	0,1	0,1	0,0	0,4	0,4		5,3	13
3,6	3,4	0,4	1,8	1,4	0,5	6,0	5,9		72,5	14
144,4	141,6	276,5	290,6	252,7	325,9	297,8	295,8		12,9	15
0,1	0,1	0,0	0,0	0,0	0,0	0,2	0,2		1,6	16
2,3	2,2	0,1	0,3	0,2	0,0	5,2	5,2		40,1	17
305,2	295,5	1 196,6	558,8	507,8	1 140,8	436,0	434,2		30,1	18
0,1	0,1	0,0	0,0	0,0	0,0	0,2	0,2		0,9	19
3,3	3,3	0,4	0,9	0,9	0,3	5,9	5,7		35,6	20
277,3	277,3	262,3	599,7	584,9	874,2	645,4	640,3		61,8	21
0,1	0,1	0,0	0,0	0,0	0,0	0,1	0,1		0,6	22
5,3	5,1	0,5	1,8	1,6	0,1	5,6	5,4		40,7	23
386,4	371,2	582,8	464,3	259,7	842,6	1 329,5	1 303,4		114,4	24
0,0	0,0	0,0	0,0	0,0	-	0,0	0,0		0,3	25
2,9	2,6	0,4	0,6	0,6	-	5,2	4,8		79,6	26
1 450,7	1 533,9	2 352,7	1 129,4	1 129,4	-	3 440,9	3 614,5		468,1	27
3,6	3,2	1,5	10,1	9,2	7,4	3,8	3,6		45,6	28
24,7	23,3	4,5	16,8	14,7	8,2	37,4	35,7		393,7	29
80,9	82,1	78,1	61,5	61,5	65,3	188,9	190,8		9,8	30
0,1	0,1	0,0	0,3	0,2	0,1	0,0	0,0		30,3	31
0,0	0,0	0,0	0,1	0,1	0,0	0,0	0,0		107,1	32
0,4	0,4	0,1	0,7	0,6	0,4	0,0	0,0		6,8	33
0,3	0,3	0,1	0,4	0,3	0,2	0,1	0,1		49,7	34
0,2	0,1	0,1	0,5	0,5	0,3	0,1	0,1		1,9	35
0,1	0,1	0,0	0,3	0,2	0,1	0,1	0,1		22,1	36
0,2	0,1	0,0	0,5	0,5	0,4	0,1	0,1		1,0	37
0,2	0,2	0,0	0,2	0,2	0,1	0,2	0,2		13,0	38
0,2	0,2	0,1	1,0	0,8	0,6	0,3	0,3		1,3	39
0,3	0,3	0,0	0,5	0,4	0,3	0,3	0,3		17,4	40
0,2	0,2	0,1	0,7	0,6	0,5	0,2	0,1		0,7	41
0,6	0,6	0,1	0,5	0,4	0,2	0,4	0,4		12,0	42
0,4	0,4	0,2	1,2	1,1	0,9	0,4	0,3		0,9	43
0,8	0,7	0,3	1,2	1,0	0,6	1,0	1,0		19,5	44
0,6	0,5	0,3	1,6	1,5	1,2	0,5	0,5		1,1	45
1,5	1,4	0,4	2,2	2,0	1,2	1,6	1,6		25,4	46
0,5	0,4	0,2	1,2	1,2	1,0	0,5	0,5		0,5	47
2,0	1,8	0,4	1,9	1,7	1,3	1,7	1,6		16,1	48
0,3	0,2	0,1	0,8	0,7	0,6	0,3	0,3		0,3	49
2,3	2,3	0,3	1,4	1,1	0,8	1,9	1,7		10,2	50
0,8	0,7	0,3	1,6	1,6	1,4	1,5	1,4		0,9	51
16,5	15,6	2,9	8,2	7,2	3,4	30,1	28,8		101,2	52
258,8	262,6	246,1	213,6	207,2	202,4	419,8	415,3		284,6	53

FRUEHERES BUNDESGBIET

IN

NR.	LANDW. GENUTZTE FLAECHE VON ... BIS UNTER ... HA	MERKMAL	LANDW. BETRIEBE INSGESAMT	ZUSAMMEN	ZUSAMMEN	MARKTFRUCHTBETRIEBE DAVON SPEZIALBETRIEBE	FRUCHTBETRIEBE DAR. EXTENSIV- FRUCHT- BETRIEBE	VERBUND- BETR.	BETRIEBSBEREICH DAVON FUTTER	
									ZUSAMMEN	ZUSAMMEN
			1	2	3	4	5	6	7	
01	UNTER 1	BETRIEBE	28,1	20,8	0,6	0,5	0,0	0,1	1,3	
02		LF HA	14,9	11,5	0,4	0,3	0,0	0,1	0,6	
03		STBE DM/BETRIEB	14,2	9,2	0,4	0,5	0,0	0,2	8,8	
04	1 - 2	BETRIEBE	62,7	46,4	17,0	12,5	9,1	4,5	14,5	
05		LF HA	87,8	65,0	24,3	17,9	13,0	6,4	20,3	
06		STBE DM/BETRIEB	4,7	1,9	0,1	0,1	0,0	0,1	0,7	
07	2 - 5	BETRIEBE	90,9	74,9	29,7	20,8	17,9	8,9	25,7	
08		LF HA	302,7	250,8	100,0	70,3	60,9	29,7	86,4	
09		STBE DM/BETRIEB	6,1	3,7	0,5	0,5	0,3	0,6	2,1	
10	5 - 10	BETRIEBE	92,2	82,5	28,3	18,9	16,9	9,3	35,5	
11		LF HA	666,9	599,0	204,6	137,1	121,8	67,4	259,6	
12		STBE DM/BETRIEB	9,7	7,9	2,1	2,0	1,3	2,4	7,1	
13	10 - 20	BETRIEBE	108,8	103,0	27,2	17,4	14,4	9,8	56,0	
14		LF HA	1 586,6	1 506,1	389,1	248,4	204,0	140,8	831,3	
15		STBE DM/BETRIEB	20,4	19,1	7,5	6,8	4,4	8,8	20,8	
16	20 - 30	BETRIEBE	68,3	66,4	12,9	7,5	5,2	5,3	41,7	
17		LF HA	1 683,2	1 637,3	317,1	185,3	127,5	131,8	1 031,4	
18		STBE DM/BETRIEB	39,6	38,2	20,7	18,0	10,2	24,6	39,7	
19	30 - 50	BETRIEBE	70,7	69,6	13,8	7,7	4,7	6,1	42,8	
20		LF HA	2 723,2	2 680,6	535,2	296,9	178,8	238,3	1 643,3	
21		STBE DM/BETRIEB	63,0	61,5	44,4	37,5	22,3	53,0	61,6	
22	50 - 100	BETRIEBE	47,5	46,7	14,2	8,0	4,5	6,2	25,3	
23		LF HA	3 185,0	3 136,1	988,0	560,9	318,5	427,0	1 678,8	
24		STBE DM/BETRIEB	98,7	96,1	82,0	76,7	52,6	89,1	98,5	
25	100 UND MEHR	BETRIEBE	10,0	9,7	5,9	4,1	2,6	1,8	3,1	
26		LF HA	1 481,2	1 437,3	934,1	689,4	451,3	244,8	407,0	
27		STBE DM/BETRIEB	184,0	171,8	174,3	178,2	149,9	163,1	153,7	
28	INSGESAMT	BETRIEBE	579,3	520,0	149,5	97,6	75,3	51,9	246,1	
29		LF HA	11 731,3	11 323,7	3 492,8	2 206,4	1 475,8	1 286,3	5 958,8	
30		STBE DM/BETRIEB	31,1	31,1	22,4	19,9	11,6	27,2	35,6	
31	UNTER 2000	BETRIEBE	162,5	133,4	69,8	50,1	43,8	19,7	42,3	
32		LF HA	651,5	551,1	318,4	230,5	215,0	87,9	178,0	
33	2000 - 5000	BETRIEBE	63,4	56,2	18,9	12,2	10,8	6,7	17,1	
34		LF HA	467,2	419,9	223,0	148,1	140,9	74,8	134,3	
35	5000 - 7500	BETRIEBE	29,5	27,1	7,3	4,8	4,0	2,6	10,7	
36		LF HA	284,9	263,6	120,6	82,8	76,2	37,8	98,8	
37	7500 - 10000	BETRIEBE	23,2	21,5	5,4	3,3	2,5	2,1	9,5	
38		LF HA	258,1	245,2	103,4	64,1	54,2	39,3	101,2	
39	10000 - 15000	BETRIEBE	34,6	32,2	6,8	4,2	3,0	2,6	16,7	
40		LF HA	463,0	445,5	155,0	99,0	83,1	56,0	219,8	
41	15000 - 20000	BETRIEBE	27,4	25,8	4,3	2,6	1,7	1,7	15,0	
42		LF HA	427,4	414,7	119,1	74,0	58,5	45,1	232,9	
43	20000 - 30000	BETRIEBE	44,2	41,5	6,4	3,7	2,1	2,6	25,8	
44		LF HA	843,3	822,6	203,5	126,4	88,1	77,2	495,9	
45	30000 - 50000	BETRIEBE	65,9	62,3	8,2	4,7	2,5	3,6	41,2	
46		LF HA	1 723,9	1 694,1	348,2	211,6	141,0	136,5	1 107,9	
47	50000 - 75000	BETRIEBE	56,4	53,8	7,4	3,8	1,9	3,6	34,2	
48		LF HA	2 043,6	2 023,0	403,5	227,5	143,5	176,0	1 279,9	
49	75000 - 100000	BETRIEBE	31,8	30,3	5,1	2,6	1,1	2,5	17,1	
50		LF HA	1 538,6	1 523,4	348,3	189,5	104,0	158,8	870,4	
51	100000 U. MEHR	BETRIEBE	40,3	35,8	9,8	5,6	2,0	4,2	16,4	
52		LF HA	3 029,8	2 920,8	1 149,8	752,9	371,3	396,9	1 239,7	
53		STBE DM/BETRIEB	162,5	147,8	165,6	176,8	179,1	150,1	135,5	

BETRIEBE NACH BETRIEBSSYSTEMEN 1993

1000

FRUEHERES, BUNDESGBIET

LANDWIRTSCHAFT
(SP.2)

BAUBETRIEBE				VEREDLUNGSBETRIEBE				DAUERKULTURBETRIEBE				ILFD
DAVON				DAVON				DAVON				
SPEZIALBETRIEBE	ZU-	DAR.	VERBUND-	SPEZIALBETRIEBE	ZU-	DAR.	VERBUND-	SPEZIALBETRIEBE	ZU-	DARUNTER	WEINBAU-	INR.
SAMMEN	SAMMEN	BETR.	SAMMEN	SAMMEN	SAMMEN	BETR.	BETR.	SAMMEN	SAMMEN	BETR.	BETR.	
8	9	10	11	12	13	14	15	16	17	18	18	
1,0	0,4	0,3	3,4	2,8	2,1	0,6	15,4	15,3	3,2	12,1	01	
0,4	0,2	0,2	1,1	0,7	0,6	0,4	9,4	9,3	2,0	7,3	02	
10,2	17,3	4,4	38,9	47,0	10,2	1,5	3,1	3,2	1,3	3,6	03	
12,1	1,6	2,4	4,0	2,7	1,5	1,3	9,9	9,1	2,0	7,1	04	
16,9	2,3	3,4	5,2	3,4	1,9	1,8	13,8	12,7	2,8	9,9	05	
0,7	4,6	0,4	2,0	2,5	1,8	0,8	7,0	7,4	2,8	8,8	06	
19,6	7,8	6,2	6,1	3,1	2,4	3,0	10,0	9,1	1,7	7,1	07	
65,1	28,3	21,3	20,0	10,1	7,8	9,9	32,0	28,8	5,5	22,6	08	
2,2	5,0	1,7	4,5	6,3	6,1	2,7	18,0	19,3	7,3	22,4	09	
24,1	17,1	11,3	7,4	2,7	2,3	4,7	6,4	5,3	0,8	4,1	10	
175,9	128,0	83,7	53,7	19,3	16,3	34,4	45,9	37,3	6,0	28,8	11	
7,5	10,0	6,4	11,3	17,0	16,4	8,0	36,7	42,0	22,9	47,5	12	
37,5	32,9	18,6	8,4	2,3	2,1	6,1	4,7	3,2	0,7	2,1	13	
555,8	492,0	275,5	123,6	33,3	30,0	90,3	65,5	45,0	10,6	28,4	14	
21,9	24,3	18,6	28,5	39,2	39,1	24,5	56,3	67,2	54,8	74,7	15	
28,6	26,9	13,1	6,1	1,4	1,3	4,7	1,9	1,0	0,2	0,6	16	
706,4	665,4	325,1	149,3	34,4	31,5	114,9	45,7	24,5	4,9	15,1	17	
40,6	42,5	37,7	53,5	71,2	70,9	48,0	79,0	95,8	92,4	102,4	18	
28,7	27,2	14,1	6,8	1,2	1,1	5,6	1,2	0,5	0,1	0,3	19	
1 099,3	1 043,2	544,0	261,2	45,8	41,5	215,4	44,9	17,8	3,9	9,4	20	
62,6	64,8	59,6	83,2	104,4	103,1	78,4	105,4	129,5	103,9	147,5	21	
16,3	15,5	9,0	3,3	0,3	0,2	3,0	0,4	0,1	0,0	0,1	22	
1 076,9	1 023,8	601,9	214,7	18,5	15,6	196,2	22,1	5,6	1,1	4,3	23	
101,9	105,7	92,8	121,3	168,2	160,7	116,5	160,4	280,5	230,0	301,7	24	
1,8	1,5	1,4	0,3	0,0	0,0	0,3	0,0	0,0	0,0	0,0	25	
229,0	176,4	178,0	36,7	4,5	3,3	32,2	4,8	1,9	0,5	1,4	26	
150,8	176,4	155,4	231,7	504,2	469,5	203,3	613,1	1 206,9	100,6	1 538,8	27	
169,7	131,0	76,4	45,7	16,5	13,1	29,2	49,8	43,6	8,9	33,4	28	
3 925,7	3 559,6	2 033,1	865,5	170,0	148,6	695,5	284,1	183,0	37,2	127,2	29	
35,0	44,4	36,8	40,4	35,4	31,7	43,3	23,0	21,4	13,1	22,6	30	
32,8	2,6	9,4	8,1	4,9	2,9	3,2	6,7	5,7	3,7	2,0	31	
137,0	8,7	41,0	17,1	9,0	3,9	8,1	7,4	5,2	3,8	1,3	32	
10,7	7,2	6,3	4,7	2,0	1,7	2,8	12,3	11,6	2,1	9,5	33	
84,6	33,9	49,7	18,6	5,2	4,3	13,4	13,1	10,5	3,5	6,8	34	
6,8	5,8	3,9	2,5	0,9	0,8	1,6	4,9	4,5	0,7	3,8	35	
60,7	37,7	38,1	15,1	3,2	3,0	11,9	8,6	6,6	1,7	4,7	36	
6,2	5,4	3,3	2,3	0,8	0,7	1,5	3,2	2,9	0,3	2,5	37	
63,5	44,1	37,8	17,1	3,7	3,3	13,5	7,4	5,3	1,0	4,0	38	
10,6	9,8	6,0	2,9	1,1	1,0	1,8	4,0	3,6	0,4	3,0	39	
132,7	105,4	87,1	26,9	7,1	6,6	19,9	13,2	9,7	1,7	7,1	40	
10,1	9,5	4,9	2,4	0,7	0,7	1,7	2,9	2,5	0,2	2,2	41	
153,2	131,1	79,7	29,0	5,4	5,0	23,7	12,5	8,4	1,4	6,6	42	
17,5	16,9	8,3	3,5	1,1	0,9	2,4	3,8	3,3	0,4	2,8	43	
325,0	298,9	170,8	56,4	11,5	10,4	44,9	22,9	15,8	3,0	11,4	44	
29,0	28,4	12,1	5,1	1,5	1,4	3,6	4,9	4,1	0,5	3,4	45	
757,7	718,1	350,2	109,3	22,8	21,3	86,5	45,5	31,1	5,7	22,6	46	
23,1	22,8	11,1	5,5	1,3	1,1	4,2	3,6	2,8	0,3	2,2	47	
831,8	815,1	448,1	166,0	27,5	24,4	138,4	52,1	32,4	5,7	21,6	48	
11,4	11,3	5,7	3,7	0,9	0,8	2,9	2,0	1,5	0,2	1,1	49	
561,3	555,0	309,0	145,3	25,0	22,9	120,3	45,3	24,4	4,1	16,3	50	
11,2	11,1	5,2	4,9	1,4	1,0	3,4	1,7	1,3	0,2	1,0	51	
818,3	811,7	421,4	264,7	49,7	43,6	215,0	56,2	33,6	5,4	24,7	52	
135,1	135,2	136,2	156,2	205,1	152,4	135,4	156,8	163,4	139,1	171,5	53	

FRUEHERES BUNDESGBEIT

IN

NR.	LANDW. GENUTZTE FLAECHE VON ... BIS UNTER ... HA	MERKMAL	BETRIEBSSBEREICH LANDWIRTSCHAFT DAVON (SP.2)							BETRIEBS ZUSAMMEN
			NOCH: DAUERKULTUR-BETRIEBE DAVON (SP.15)	ZUSAMMEN	MARKT-FRUCHT	FUTTER-BAU	VER-EDLUNG	DAUER-KUL-TUREN		
			19	20	21	22	23	24	25	
01	UNTER 1	BETRIEBE	0,1	0,1	0,0	0,0	0,1	0,0	6,7	
02		LF HA	0,1	0,1	0,0	0,0	0,1	0,0	3,1	
03		STBE DM/BETRIEB	1,9	1,5	0,0	6,8	1,2	1,0	30,7	
04	1 - 2	BETRIEBE	0,8	1,0	0,5	0,2	0,2	0,1	3,3	
05		LF HA	1,1	1,5	0,7	0,3	0,3	0,2	4,5	
06		STBE DM/BETRIEB	1,6	0,2	0,1	0,1	0,3	0,4	59,7	
07	2 - 5	BETRIEBE	0,9	3,5	1,7	1,1	0,5	0,2	2,9	
08		LF HA	3,2	12,4	5,9	4,0	1,7	0,8	8,9	
09		STBE DM/BETRIEB	4,6	1,0	0,8	1,0	1,3	1,5	88,1	
10	5 - 10	BETRIEBE	1,2	4,9	2,3	1,6	0,7	0,3	1,4	
11		LF HA	8,6	35,3	16,8	11,5	4,9	2,2	9,6	
12		STBE DM/BETRIEB	13,4	4,1	2,8	4,5	6,5	7,5	144,3	
13	10 - 20	BETRIEBE	1,4	6,7	2,3	2,7	1,3	0,3	0,7	
14		LF HA	20,6	96,5	33,3	39,3	19,7	4,2	10,6	
15		STBE DM/BETRIEB	32,0	14,5	9,4	15,9	18,1	27,7	252,2	
16	20 - 30	BETRIEBE	0,9	3,8	1,1	1,7	0,9	0,2	0,3	
17		LF HA	21,1	93,8	26,3	40,7	21,8	4,9	7,5	
18		STBE DM/BETRIEB	58,8	37,1	27,4	36,9	46,6	51,0	395,5	
19	30 - 50	BETRIEBE	0,7	5,0	1,2	2,2	1,5	0,1	0,2	
20		LF HA	27,1	195,9	46,9	87,2	56,2	5,7	9,0	
21		STBE DM/BETRIEB	88,7	68,3	59,5	66,8	76,9	84,3	518,0	
22	50 - 100	BETRIEBE	0,3	3,5	1,2	1,3	0,9	0,1	0,2	
23		LF HA	16,5	232,5	81,3	88,6	59,0	3,6	10,9	
24		STBE DM/BETRIEB	119,7	106,0	99,8	105,0	117,5	107,7	799,1	
25	100 UND MEHR	BETRIEBE	0,0	0,4	0,2	0,2	0,1	0,0	0,0	
26		LF HA	3,0	54,7	25,8	19,3	8,4	1,2	5,8	
27		STBE DM/BETRIEB	262,3	178,5	174,8	176,7	183,5	158,1	2 766,6	
28	INSGESAMT	BETRIEBE	6,3	28,9	10,5	10,9	6,1	1,4	15,7	
29		LF HA	101,1	722,6	237,0	290,8	172,1	22,7	69,8	
30		STBE DM/BETRIEB	34,6	36,4	27,1	39,1	49,0	30,1	96,3	
31	UNTER 2000	BETRIEBE	1,0	6,5	3,3	2,0	0,9	0,3	0,2	
32		LF HA	2,2	30,3	15,5	10,7	2,9	1,2	0,1	
33	2000 - 5000	BETRIEBE	0,7	3,2	1,6	1,2	0,4	0,1	0,8	
34		LF HA	2,7	30,9	14,6	12,1	3,5	0,6	0,7	
35	5000 - 7500	BETRIEBE	0,4	1,7	0,9	0,5	0,3	0,1	0,6	
36		LF HA	2,0	20,5	10,9	5,9	3,3	0,5	0,2	
37	7500 - 10000	BETRIEBE	0,3	1,1	0,4	0,4	0,2	0,1	0,7	
38		LF HA	2,1	16,0	6,0	6,3	2,9	0,9	0,5	
39	10000 - 15000	BETRIEBE	0,4	1,8	0,7	0,6	0,4	0,1	1,2	
40		LF HA	3,5	30,5	13,3	10,5	6,1	0,6	0,9	
41	15000 - 20000	BETRIEBE	0,4	1,2	0,3	0,4	0,3	0,0	1,0	
42		LF HA	4,1	21,1	7,1	7,9	5,6	0,5	1,3	
43	20000 - 30000	BETRIEBE	0,5	2,0	0,5	1,0	0,3	0,2	1,9	
44		LF HA	7,1	43,9	13,1	21,0	7,5	2,4	2,7	
45	30000 - 50000	BETRIEBE	0,8	2,9	0,7	1,4	0,6	0,1	2,5	
46		LF HA	14,4	83,3	24,3	40,9	14,9	3,2	5,0	
47	50000 - 75000	BETRIEBE	0,7	3,1	0,8	1,3	0,9	0,2	2,1	
48		LF HA	19,7	121,4	36,3	47,9	32,5	4,7	5,2	
49	75000 -100000	BETRIEBE	0,6	2,3	0,5	1,0	0,8	0,1	1,3	
50		LF HA	20,9	114,2	28,2	47,9	34,4	3,8	5,3	
51	100000 U. MEHR	BETRIEBE	0,4	3,0	0,9	1,2	0,9	0,1	3,7	
52		LF HA	22,5	210,4	67,7	79,8	58,5	4,5	48,0	
53		STBE DM/BETRIEB	136,8	137,9	143,8	134,2	138,1	133,6	291,6	

1) KOMBINATIONSBETRIEBE, KOMBINIERTER VERBUNDBETRIEBE UND BESTIMMTE BETRIEBE DER FORSTWIRTSCHAFT.

BEREICH GARTENBAU

GEMUESEBETRIEBE			DARUNTER (SP.25) ZIERPFLANZENBETRIEBE			BAUMSCHULBETRIEBE		UEBRIGE BETRIEBS- BEREICHE 1)		ILFD
ZUSAMMEN	DARUNTER	ZUSAMMEN	ZUSAMMEN	DARUNTER	ZUSAMMEN	ZUSAMMEN	DAR. SPEZIAL- BETRIEBE	DAR. SPEZIAL- BETRIEBE	1)	INR.
	SPEZIALBETRIEBE			UNTERGLAS- GEMUESE- BETRIEBE						
26	27	28	29	30	31	32	33	34		
1,0	0,8	0,5	5,4	5,0	4,3	0,4	0,4	0,5		01
0,5	0,4	0,2	2,4	2,2	1,9	0,2	0,2	0,2		02
21,3	18,9	25,3	33,7	34,6	38,4	13,5	13,4	2,0		03
0,7	0,7	0,3	2,0	1,8	1,4	0,6	0,5	13,1		04
1,0	0,9	0,4	2,6	2,5	1,9	0,8	0,7	18,3		05
33,9	32,6	54,0	76,4	79,2	92,8	34,4	33,8	0,7		06
0,8	0,7	0,3	1,0	0,9	0,6	1,1	1,0	13,2		07
2,5	2,2	1,0	2,9	2,6	1,7	3,5	3,3	43,0		08
67,9	67,1	102,2	125,4	131,8	161,5	67,7	66,5	1,6		09
0,4	0,4	0,1	0,4	0,3	0,2	0,6	0,6	8,4		10
2,9	2,8	1,0	2,3	2,0	1,1	4,3	4,1	58,4		11
109,0	107,7	159,6	175,7	188,0	238,4	147,9	147,4	4,6		12
0,2	0,2	0,0	0,1	0,1	0,0	0,4	0,4	5,1		13
3,4	3,3	0,3	1,6	1,1	0,5	5,6	5,5	69,8		14
145,1	142,4	283,5	312,1	270,3	318,1	305,2	302,1	13,1		15
0,1	0,1	0,0	0,0	0,0	0,0	0,2	0,2	1,6		16
2,2	2,1	0,1	0,2	0,2	0,0	4,9	4,9	38,4		17
306,5	296,5	1 459,4	608,6	565,6	1 140,8	436,9	434,9	30,9		18
0,1	0,1	0,0	0,0	0,0	0,0	0,1	0,1	0,9		19
3,1	3,1	0,3	0,6	0,6	0,3	5,2	5,1	33,6		20
279,9	279,9	250,7	652,2	652,2	887,5	646,2	640,4	63,8		21
0,1	0,1	0,0	0,0	0,0	-	0,1	0,1	0,6		22
4,8	4,7	0,4	1,6	1,4	-	4,5	4,3	38,0		23
377,5	360,4	534,0	463,2	238,9	-	1 456,5	1 427,0	117,5		24
0,0	0,0	0,0	0,0	0,0	-	0,0	0,0	0,2		25
1,8	1,5	0,2	0,6	0,6	-	3,5	3,1	38,0		26
1 312,1	1 409,2	2 497,0	1 129,4	1 129,4	-	4 048,7	4 134,6	278,5		27
3,4	3,1	1,4	8,8	8,1	6,6	3,5	3,3	43,6		28
22,3	20,9	4,0	14,8	13,1	7,4	32,5	31,3	337,8		29
80,1	80,5	77,9	66,6	66,4	70,0	187,1	188,6	8,5		30
0,0	0,0	0,0	0,1	0,1	0,1	-	-	29,0		31
0,0	0,0	0,0	0,0	0,0	0,0	-	-	100,4		32
0,3	0,3	0,1	0,5	0,4	0,2	0,0	0,0	6,4		33
0,3	0,3	0,1	0,3	0,3	0,2	0,1	0,1	46,6		34
0,1	0,1	0,0	0,4	0,3	0,2	0,0	0,0	1,8		35
0,1	0,1	0,0	0,1	0,1	0,0	0,0	0,0	21,1		36
0,1	0,1	0,0	0,4	0,4	0,3	0,1	0,1	1,0		37
0,1	0,1	0,0	0,2	0,1	0,1	0,2	0,2	12,4		38
0,2	0,2	0,1	0,7	0,7	0,5	0,2	0,2	1,3		39
0,3	0,2	0,0	0,4	0,3	0,2	0,3	0,3	16,6		40
0,2	0,2	0,1	0,6	0,5	0,4	0,2	0,1	0,7		41
0,6	0,5	0,1	0,4	0,3	0,2	0,4	0,4	11,4		42
0,4	0,3	0,2	1,1	1,0	0,8	0,3	0,3	0,9		43
0,8	0,7	0,3	1,0	0,9	0,6	1,0	1,0	16,0		44
0,5	0,5	0,3	1,5	1,4	1,2	0,5	0,4	1,1		45
1,4	1,3	0,4	2,0	1,9	1,1	1,5	1,4	24,9		46
0,4	0,4	0,2	1,2	1,1	1,0	0,5	0,4	0,5		47
1,9	1,7	0,4	1,8	1,6	1,3	1,5	1,4	15,5		48
0,3	0,2	0,1	0,7	0,7	0,6	0,3	0,3	0,2		49
2,3	2,2	0,3	1,3	1,0	0,7	1,7	1,6	9,9		50
0,8	0,7	0,3	1,6	1,5	1,3	1,4	1,3	0,8		51
14,5	13,6	2,4	7,5	6,6	3,1	25,8	24,9	61,0		52
246,8	249,3	235,3	211,3	205,4	200,6	408,5	405,0	216,5		53

BADEN-WÜRTTEMBERG

IN

NR.	LFDI	LANDW. GENUTZTE FLAECHE VON ... BIS UNTER ... HA	MERKMAL	LANDW. BETRIEBE INSGESAMT	ZUSAMMEN	ZUSAMMEN	MARKTFRUCHTBETRIEBE			BETRIEBSBEREICH DAVON	
							ZUSAMMEN	SPEZIALBETRIEBE	EXTENSIVFRUCHTBETRIEBE	VERBUND- BETR.	FUTTER
				1	2	3	4	5	6	7	
01		UNTER 1	BETRIEBE	9,3	8,0	0,0	0,0	-	0,0	0,3	
02			LF HA	5,5	4,8	0,0	0,0	-	0,0	0,1	
03			STBE DM/BETRIEB	5,7	2,9	0,3	0,3	-	0,3	6,7	
04	1	- 2	BETRIEBE	14,8	11,4	3,9	2,7	1,9	1,3	2,4	
05			LF HA	21,0	16,3	5,7	3,8	2,7	1,9	3,5	
06			STBE DM/BETRIEB	3,6	2,1	0,0	0,0	0,0	0,1	0,8	
07	2	- 5	BETRIEBE	18,8	15,3	5,5	3,7	3,4	1,8	4,8	
08			LF HA	61,9	50,2	17,9	11,9	11,1	6,0	16,1	
09			STBE DM/BETRIEB	5,1	3,5	0,3	0,3	0,2	0,5	1,8	
10	5	- 10	BETRIEBE	16,5	14,5	4,6	3,0	2,8	1,5	5,9	
11			LF HA	119,2	105,1	33,5	22,3	20,5	11,2	42,6	
12			STBE DM/BETRIEB	8,8	7,6	1,7	1,6	1,2	2,0	5,7	
13	10	- 20	BETRIEBE	18,0	16,5	4,4	2,8	2,5	1,6	8,4	
14			LF HA	259,8	239,0	63,0	39,6	35,4	23,4	122,4	
15			STBE DM/BETRIEB	18,0	16,7	5,6	5,0	3,8	6,6	17,6	
16	20	- 30	BETRIEBE	9,9	9,5	1,8	1,0	0,7	0,8	5,7	
17			LF HA	244,4	235,0	44,0	24,4	16,7	19,6	141,6	
18			STBE DM/BETRIEB	35,7	34,4	17,1	14,0	8,3	21,0	34,8	
19	30	- 50	BETRIEBE	8,7	8,5	1,6	0,9	0,7	0,8	5,0	
20			LF HA	394,3	328,6	62,7	33,1	24,9	29,6	192,7	
21			STBE DM/BETRIEB	53,9	53,4	32,4	26,5	16,9	39,1	53,1	
22	50	- 100	BETRIEBE	4,8	4,7	1,1	0,5	0,4	0,6	2,6	
23			LF HA	314,7	308,7	75,1	34,0	26,8	41,1	171,4	
24			STBE DM/BETRIEB	83,1	78,5	59,1	47,3	36,2	69,5	77,8	
25	100 UND MEHR		BETRIEBE	0,7	0,7	0,4	0,2	0,2	0,1	0,3	
26			LF HA	107,8	103,7	56,1	37,5	25,9	18,6	38,5	
27			STBE DM/BETRIEB	125,5	115,7	125,9	128,1	92,1	127,6	96,9	
28	INSGESAMT		BETRIEBE	101,6	89,1	23,4	14,8	12,5	8,5	35,3	
29			LF HA	1 468,6	1 391,3	358,1	206,7	163,9	151,3	728,9	
30			STBE DM/BETRIEB	19,5	19,3	9,9	7,5	4,8	14,0	25,2	
31	UNTER 2000		BETRIEBE	33,2	27,3	13,6	9,4	8,3	4,2	7,2	
32			LF HA	122,0	103,5	59,4	42,2	39,4	17,2	30,4	
33	2000 - 5000		BETRIEBE	15,8	14,3	3,3	2,0	1,9	1,3	3,7	
34			LF HA	91,7	83,5	41,4	26,8	26,2	14,7	27,5	
35	5000 - 7500		BETRIEBE	6,9	6,2	1,1	0,7	0,6	0,4	2,2	
36			LF HA	55,3	49,4	19,4	13,3	12,5	6,2	19,3	
37	7500 - 10000		BETRIEBE	4,4	4,0	0,8	0,4	0,3	0,3	1,5	
38			LF HA	45,2	42,1	15,1	8,9	7,7	6,1	18,7	
39	10000 - 15000		BETRIEBE	6,4	5,7	0,9	0,5	0,4	0,4	2,7	
40			LF HA	81,8	77,3	24,1	15,3	13,7	8,8	37,8	
41	15000 - 20000		BETRIEBE	5,1	4,7	0,7	0,4	0,2	0,3	2,5	
42			LF HA	78,9	75,6	20,2	12,2	9,1	8,0	41,0	
43	20000 - 30000		BETRIEBE	7,2	6,5	0,8	0,4	0,2	0,4	3,9	
44			LF HA	137,7	132,8	28,9	14,7	11,2	14,2	81,9	
45	30000 - 50000		BETRIEBE	9,7	8,8	0,9	0,4	0,2	0,5	5,3	
46			LF HA	258,5	248,9	40,6	20,4	13,6	20,1	159,0	
47	50000 - 75000		BETRIEBE	7,0	6,6	0,6	0,2	0,1	0,3	4,0	
48			LF HA	261,5	256,9	34,9	17,1	12,4	17,8	163,9	
49	75000 - 100000		BETRIEBE	3,3	3,1	0,3	0,1	0,1	0,2	1,6	
50			LF HA	167,9	166,2	26,5	12,6	9,5	13,9	93,6	
51	100000 U. MEHR		BETRIEBE	2,6	2,0	0,4	0,2	0,0	0,2	0,7	
52			LF HA	168,1	155,2	47,5	23,2	8,7	24,3	55,7	
53			STBE DM/BETRIEB	155,3	132,5	151,8	180,7	155,9	131,4	120,8	

1000

BADEN-WÜRTTEMBERG

LANDWIRTSCHAFT (SP.2)														I	
BAUBETRIEBE				VEREDLUNGSBETRIEBE							DAUERKULTURBETRIEBE				I
DAVON				DAVON							DAVON				I
SPEZIALBETRIEBE				SPEZIALBETRIEBE							SPEZIALBETRIEBE				I
ZU-	DAR-	VERBUND-	ZU-	ZUSAMMEN	ZUSAMMEN	SCHWEINE-	VERBUND-	ZU-	ZU-	ZU-	OBSTBAU-	DARUNTER	WEINBAU-	ILFD	
SAMMEN	MILCH-	BETR.	SAMMEN			BETR.	BETR.	SAMMEN	SAMMEN	SAMMEN	BETR.	BETR.	BETR.	INR.	
8	9	10	11	12	13	14	15	16	17	18	18	18	18	I	
0,1	0,1	0,1	0,2	0,1	0,1	0,1	0,1	7,5	7,4	1,8	5,6	01			
0,1	0,0	0,1	0,0	0,0	0,0	0,0	0,0	4,6	4,5	1,1	3,4	02			
9,2	11,2	4,4	9,3	12,4	9,5	2,4	2,7	2,7	2,7	1,2	3,2	03			
1,9	0,4	0,5	0,5	0,4	0,1	0,1	4,3	3,8	0,9	2,8	04				
2,8	0,5	0,7	0,7	0,5	0,1	0,2	5,9	5,2	1,3	3,9	05				
1,0	4,8	0,4	0,9	0,7	0,2	1,2	5,0	5,5	2,7	6,4	06				
3,3	1,4	1,5	0,3	0,1	0,1	0,2	3,7	3,2	0,9	2,2	07				
10,9	5,2	5,2	1,1	0,4	0,4	0,6	11,6	9,8	2,8	6,8	08				
1,9	4,0	1,5	2,6	2,8	0,8	2,5	11,3	12,5	6,6	15,0	09				
3,5	2,7	2,4	0,7	0,2	0,2	0,5	2,2	1,6	0,3	1,2	10				
24,9	19,9	17,6	5,4	1,4	1,2	4,0	15,5	11,4	2,5	8,5	11				
6,1	7,7	5,3	10,4	19,2	16,2	7,3	25,6	30,5	18,1	34,3	12				
5,0	4,4	3,4	1,0	0,3	0,2	0,8	1,5	0,8	0,2	0,5	13				
71,8	64,4	50,6	14,8	3,6	3,2	11,3	20,3	11,6	3,1	7,6	14				
18,6	20,3	16,3	26,7	38,2	39,5	22,8	40,1	49,2	39,8	53,5	15				
3,5	3,3	2,2	1,0	0,2	0,2	0,7	0,4	0,1	0,0	0,1	16				
86,3	83,0	55,3	23,5	5,4	5,0	18,1	9,4	3,3	0,8	2,5	17				
36,6	37,9	32,0	54,0	71,5	70,6	48,6	63,9	91,9	70,9	100,3	18				
3,1	2,9	1,9	0,9	0,1	0,1	0,8	0,2	0,1	0,0	0,0	19				
117,0	111,5	75,7	34,4	4,4	4,0	30,0	5,8	2,4	0,9	1,3	20				
54,1	56,3	51,6	79,9	99,4	105,7	76,2	87,1	106,4	72,9	124,9	21				
1,4	1,3	1,2	0,5	0,0	0,0	0,4	0,1	0,0	0,0	0,0	22				
91,1	84,6	80,3	29,9	1,3	0,8	28,7	2,9	0,7	0,5	0,2	23				
79,9	84,4	75,5	112,9	137,4	115,6	111,1	119,2	227,9	195,3	315,0	24				
0,1	0,1	0,1	0,0	-	-	0,0	0,0	0,0	0,0	-	25				
22,7	8,8	15,8	2,2	-	-	2,2	0,5	0,4	0,4	-	26				
78,8	127,5	118,7	135,3	-	-	135,3	156,6	26,7	26,7	-	27				
21,8	16,6	13,6	5,0	1,4	1,0	3,6	19,7	17,0	4,3	12,6	28				
427,6	378,0	301,3	112,1	16,9	14,6	95,2	76,7	49,4	13,4	34,2	29				
24,8	31,9	25,7	43,1	33,5	40,9	46,7	12,3	11,3	7,4	12,3	30				
5,0	0,6	2,2	0,8	0,5	0,2	0,3	3,9	3,3	2,0	1,3	31				
21,1	1,9	9,4	2,1	0,9	0,4	1,2	4,3	2,9	2,0	0,9	32				
1,9	1,7	1,7	0,2	0,1	0,0	0,1	6,4	6,0	1,0	5,0	33				
14,7	9,0	12,7	0,9	0,3	0,1	0,6	7,2	5,8	1,7	4,1	34				
1,4	1,3	0,9	0,2	0,0	-	0,2	2,3	2,1	0,4	1,7	35				
10,9	9,4	8,4	1,6	0,0	-	1,5	4,8	3,6	1,0	2,5	36				
0,9	0,8	0,6	0,2	0,1	0,1	0,2	1,2	1,0	0,1	0,9	37				
11,0	7,8	7,7	1,9	0,3	0,2	1,6	3,5	2,3	0,5	1,7	38				
1,6	1,5	1,2	0,3	0,0	0,0	0,2	1,5	1,2	0,2	1,0	39				
20,6	18,3	17,2	3,0	0,2	0,2	2,8	6,5	4,2	1,0	3,1	40				
1,4	1,3	1,1	0,3	0,1	0,1	0,2	1,0	0,8	0,1	0,7	41				
22,8	20,1	18,3	4,2	0,7	0,6	3,5	6,0	3,6	0,8	2,8	42				
2,3	2,3	1,5	0,3	0,1	0,1	0,3	1,0	0,9	0,1	0,7	43				
47,3	42,9	34,6	4,8	0,6	0,6	4,1	7,8	5,5	1,4	3,9	44				
3,4	3,4	1,9	0,8	0,2	0,2	0,6	1,3	1,0	0,2	0,7	45				
99,8	93,3	59,3	17,3	2,7	2,6	14,6	15,2	9,2	2,4	6,2	46				
2,4	2,4	1,6	0,8	0,2	0,2	0,6	0,7	0,5	0,1	0,4	47				
96,4	93,3	67,4	24,2	4,3	3,9	19,9	11,5	6,9	1,7	4,9	48				
1,0	1,0	0,7	0,6	0,1	0,1	0,5	0,2	0,2	0,0	0,1	49				
52,1	52,1	41,5	23,2	2,9	2,7	20,3	5,6	2,6	0,3	2,1	50				
0,4	0,4	0,3	0,5	0,1	0,1	0,4	0,1	0,1	0,0	0,1	51				
30,9	30,1	24,9	29,0	3,9	3,2	25,2	4,3	2,8	0,6	2,1	52				
120,5	120,1	121,4	131,8	141,1	124,8	127,0	151,6	157,6	168,9	157,0	53				

BADEN-WÜRTTEMBERG

IN

I	I	I	I	BETRIEBSBEREICH LANDWIRTSCHAFT						I
				DAVON (SP.2)						
I	I	I	I	I	I	LANDW. GEMISCHTBETRIEBE				I
						DAVON LANDWIRTSCHAFT MIT				
I	I	I	I	I	I	I	I	I	I	I
NR.	STANDARD- BETRIEBSEINK. VON ... BIS UNTER ... DM	MERKMAL	NOCH: DAUERKULTUR- BETRIEBE DAVON (SP.15)	ZUSAMMEN	MARKT- FRUCHT	FUTTER- BAU	VER- EDLUNG	DAUER- KUL- TUREN	ZUSAMMEN	
			19	20	21	22	23	24	25	
01	UNTER 1	BETRIEBE	0,1	0,0	-	-	0,0	-	1,3	
02		LF HA	0,0	0,0	-	-	0,0	-	0,6	
03		STBE DM/BETRIEB	1,7	1,1	-	-	1,1	-	23,4	
04	1 - 2	BETRIEBE	0,5	0,4	0,1	0,1	0,1	0,1	0,6	
05		LF HA	0,6	0,6	0,2	0,1	0,1	0,1	0,8	
06		STBE DM/BETRIEB	1,5	0,3	0,4	0,0	0,2	0,4	45,8	
07	2 - 5	BETRIEBE	0,6	1,0	0,4	0,4	0,1	0,1	0,4	
08		LF HA	1,9	3,5	1,4	1,3	0,4	0,3	1,3	
09		STBE DM/BETRIEB	4,4	1,2	0,7	1,1	2,8	1,6	81,4	
10	5 - 10	BETRIEBE	0,6	1,1	0,4	0,4	0,1	0,1	0,2	
11		LF HA	4,2	8,1	3,1	3,2	0,8	1,0	1,4	
12		STBE DM/BETRIEB	12,2	4,2	2,7	4,1	6,8	7,5	116,0	
13	10 - 20	BETRIEBE	0,6	1,3	0,4	0,5	0,2	0,1	0,1	
14		LF HA	8,7	18,4	5,5	8,0	3,2	1,8	1,8	
15		STBE DM/BETRIEB	28,1	13,6	9,1	13,4	17,8	21,2	197,2	
16	20 - 30	BETRIEBE	0,3	0,7	0,2	0,3	0,1	0,1	0,0	
17		LF HA	6,1	16,5	3,9	6,9	3,3	2,3	0,7	
18		STBE DM/BETRIEB	50,1	32,2	22,3	29,2	42,4	44,1	439,7	
19	30 - 50	BETRIEBE	0,1	0,8	0,2	0,3	0,3	0,1	0,0	
20		LF HA	3,4	32,9	8,2	11,8	10,8	2,1	1,1	
21		STBE DM/BETRIEB	74,6	61,6	49,6	55,5	74,4	80,2	186,1	
22	50 - 100	BETRIEBE	0,0	0,4	0,1	0,2	0,1	0,0	0,0	
23		LF HA	2,2	29,4	9,7	11,7	6,7	1,3	2,0	
24		STBE DM/BETRIEB	96,0	90,0	77,6	89,0	107,5	114,8	829,5	
25	100 UND MEHR	BETRIEBE	0,0	0,0	0,0	0,0	0,0	-	0,0	
26		LF HA	0,2	6,3	2,6	2,6	1,1	-	0,6	
27		STBE DM/BETRIEB	416,3	147,3	144,7	152,5	188,3	-	931,0	
28	INSGESAMT	BETRIEBE	2,7	5,8	1,9	2,2	1,0	0,6	2,7	
29		LF HA	27,3	115,6	34,6	45,6	26,5	8,9	10,3	
30		STBE DM/BETRIEB	18,9	24,7	16,9	23,8	41,1	24,2	69,1	
31	UNTER 2000	BETRIEBE	0,6	1,7	0,8	0,6	0,2	0,1	0,1	
32		LF HA	1,4	7,2	3,3	3,1	0,4	0,5	0,0	
33	2000 - 5000	BETRIEBE	0,4	0,7	0,2	0,4	0,1	0,1	0,2	
34		LF HA	1,4	6,5	1,9	3,7	0,4	0,5	0,1	
35	5000 - 7500	BETRIEBE	0,2	0,4	0,2	0,1	0,1	0,0	0,1	
36		LF HA	1,3	4,2	2,1	1,4	0,5	0,2	0,1	
37	7500 - 10000	BETRIEBE	0,2	0,2	0,0	0,1	0,1	0,1	0,2	
38		LF HA	1,2	2,9	0,5	1,0	0,9	0,6	0,2	
39	10000 - 15000	BETRIEBE	0,3	0,4	0,2	0,1	0,0	0,0	0,2	
40		LF HA	2,3	6,0	3,5	1,6	0,6	0,3	0,2	
41	15000 - 20000	BETRIEBE	0,2	0,2	0,1	0,1	0,1	0,0	0,2	
42		LF HA	2,4	4,2	1,2	1,8	0,9	0,3	0,1	
43	20000 - 30000	BETRIEBE	0,2	0,4	0,1	0,2	0,1	0,1	0,4	
44		LF HA	2,4	9,4	2,8	3,8	1,3	1,4	0,5	
45	30000 - 50000	BETRIEBE	0,3	0,5	0,1	0,3	0,1	0,0	0,4	
46		LF HA	6,0	16,9	4,4	8,8	2,8	0,9	0,9	
47	50000 - 75000	BETRIEBE	0,2	0,6	0,1	0,2	0,2	0,1	0,3	
48		LF HA	4,6	22,5	6,2	8,1	6,1	2,1	0,9	
49	75000 - 100000	BETRIEBE	0,1	0,3	0,1	0,1	0,1	0,0	0,2	
50		LF HA	3,0	17,2	4,3	5,7	6,2	1,0	0,8	
51	100000 U. MEHR	BETRIEBE	0,0	0,2	0,0	0,1	0,1	0,0	0,5	
52		LF HA	1,4	18,6	4,5	6,6	6,3	1,3	6,5	
53		STBE DM/BETRIEB	130,1	127,2	133,0	129,0	132,2	128,2	244,8	

1) KOMBINATIONSBETRIEBE, KOMBINIERTER VERBUNDBETRIEBE UND BESTIMMTE BETRIEBE DER FORSTWIRTSCHAFT.

BEREICH GARTENBAU

GEMÜSEBETRIEBE			DARUNTER (SP. 25) ZIERPFLANZENBETRIEBE			BAUMSCHULBETRIEBE			UEBRIGE BETRIEBS- BEREICHE 1)	
ZUSAMMEN	DARUNTER SPEZIALBETRIEBE	DAR. UNTERGLAS- GEMUESE- BETRIEBE	ZUSAMMEN	DARUNTER SPEZIALBETRIEBE	DAR. UNTERGLAS- ZIER- PFLANZEN	ZUSAMMEN	DAR. SPEZIAL- BETRIEBE	ZUSAMMEN	DAR. SPEZIAL- BETRIEBE	ILFD INR.
26	27	28	29	30	31	32	33	34		
0,2	0,2	0,1	1,0	0,9	0,7	0,1	0,1	0,1	0,1	01
0,1	0,1	0,1	0,4	0,4	0,3	0,0	0,0	0,1	0,1	02
14,5	12,4	14,0	26,3	28,0	31,1	11,6	11,0	3,3	0,3	03
0,2	0,2	0,1	0,3	0,3	0,2	0,1	0,1	2,8	0,1	04
0,3	0,3	0,2	0,4	0,4	0,3	0,1	0,1	3,9	0,1	05
29,5	29,9	39,8	59,6	61,1	67,8	27,6	26,1	0,7	0,7	06
0,2	0,1	0,1	0,2	0,1	0,1	0,1	0,1	3,1	0,1	07
0,5	0,4	0,3	0,5	0,4	0,3	0,3	0,3	10,4	0,3	08
68,9	66,0	74,6	108,0	115,0	136,9	54,3	50,8	1,9	1,9	09
0,1	0,1	0,1	0,0	0,0	0,0	0,1	0,1	1,8	0,1	10
0,7	0,6	0,5	0,2	0,1	0,1	0,6	0,6	12,8	0,6	11
111,2	112,6	125,5	165,7	186,5	211,8	103,2	100,2	7,1	7,1	12
0,1	0,0	0,0	0,0	0,0	0,0	0,0	0,0	1,4	0,0	13
0,8	0,7	0,1	0,4	0,3	0,2	0,6	0,6	19,1	0,6	14
159,7	150,0	249,5	168,0	95,7	101,6	257,9	257,9	17,1	17,1	15
0,0	0,0	0,0	-	-	-	0,0	0,0	0,4	0,0	16
0,3	0,3	0,0	-	-	-	0,4	0,4	8,6	0,4	17
335,5	335,5	1 113,2	-	-	-	548,9	548,9	40,0	40,0	18
0,0	0,0	-	0,0	0,0	0,0	0,0	0,0	0,1	0,0	19
0,3	0,3	-	0,5	0,5	0,2	0,3	0,3	4,6	0,3	20
267,1	267,1	-	139,4	139,4	48,8	176,4	176,4	55,4	55,4	21
0,0	0,0	0,0	0,0	-	-	0,0	0,0	0,1	0,0	22
543,8	543,8	609,5	3 802,7	-	-	1 019,0	1 019,0	4,0	4,0	23
0,0	-	-	0,0	0,0	-	0,0	0,0	87,2	0,0	24
0,3	-	-	0,2	0,2	-	0,2	0,2	3,4	0,2	25
826,9	-	-	945,2	945,2	-	1 125,2	1 125,2	301,5	301,5	26
0,8	0,6	0,4	1,5	1,3	1,1	0,4	0,4	9,8	0,4	28
4,1	3,6	1,4	2,6	2,2	1,5	3,5	3,4	67,0	3,4	29
74,2	74,7	63,8	51,9	49,7	52,7	119,7	125,1	8,0	8,0	30
0,0	0,0	-	0,0	0,0	0,0	-	-	5,8	-	31
0,0	0,0	-	0,0	0,0	0,0	-	-	18,5	-	32
0,1	0,1	0,1	0,1	0,1	0,0	-	-	1,3	-	33
0,1	0,1	0,1	0,0	0,0	0,0	-	-	8,1	-	34
0,0	0,0	0,0	0,1	0,1	0,0	0,0	0,0	0,6	0,0	35
0,0	0,0	0,0	0,0	0,0	0,0	0,0	0,0	5,9	0,0	36
0,0	0,0	0,0	0,1	0,1	0,1	0,0	0,0	0,3	0,0	37
0,0	0,0	0,0	0,0	0,0	0,0	0,2	0,2	2,9	0,2	38
0,1	0,1	0,0	0,1	0,1	0,1	0,0	0,0	0,4	0,0	39
0,1	0,0	0,0	0,1	0,1	0,0	0,0	0,0	4,3	0,0	40
0,0	0,0	0,0	0,1	0,1	0,1	0,0	0,0	0,3	0,0	41
0,0	0,0	0,0	0,1	0,1	0,0	0,0	0,0	3,1	0,0	42
0,1	0,1	0,1	0,2	0,2	0,2	0,1	0,1	0,3	0,1	43
0,2	0,2	0,2	0,2	0,1	0,1	0,1	0,1	4,4	0,1	44
0,1	0,1	0,1	0,3	0,2	0,2	0,1	0,1	0,5	0,1	45
0,2	0,2	0,2	0,5	0,4	0,4	0,1	0,1	8,8	0,1	46
0,1	0,1	0,1	0,2	0,2	0,2	0,0	0,0	0,1	0,0	47
0,3	0,3	0,2	0,4	0,4	0,4	0,2	0,2	3,6	0,2	48
0,0	0,0	0,0	0,1	0,1	0,1	0,0	0,0	0,0	0,0	49
0,2	0,2	0,0	0,2	0,2	0,1	0,3	0,3	0,9	0,3	50
0,2	0,1	0,1	0,2	0,2	0,1	0,1	0,1	0,1	0,1	51
2,9	2,5	0,8	1,1	0,8	0,4	2,6	2,5	6,4	2,5	52
242,7	237,9	204,0	196,2	170,2	164,0	307,8	319,3	186,8	186,8	53

BAYERN										IN
NR.	LFDI	LANDW. GENUTZTE FLAECHE VON ... BIS UNTER ... HA	MERKMAL	LANDW. BETRIEBE INSGESAMT	ZUSAMMEN	ZUSAMMEN	MARKTFRUCHTBETRIEBE DAVON SPEZIALBETRIEBE	EXTENSIVFRUCHTBETRIEBE	VERBUNDBETR.	BETRIEBSSBEREICH DAVON FUTTER
										ZUSAMMEN
				1	2	3	4	5	6	7
01		UNTER 1	BETRIEBE	4,1	2,9	0,2	0,2	-	0,0	0,3
02			LF HA	2,0	1,5	0,1	0,1	-	0,0	0,1
03			STBE DM/BETRIEB	14,4	9,1	0,4	0,4	-	0,4	5,6
04	1	- 2	BETRIEBE	17,9	10,9	5,5	4,4	3,0	1,2	3,6
05			LF HA	25,4	15,6	7,9	6,2	4,3	1,7	5,1
06			STBE DM/BETRIEB	2,1	0,8	0,2	0,2	0,0	0,1	0,5
07	2	- 5	BETRIEBE	29,2	22,5	10,7	7,8	6,6	2,9	8,7
08			LF HA	99,5	77,4	36,8	27,0	23,1	9,8	29,7
09			STBE DM/BETRIEB	3,3	2,3	0,6	0,5	0,3	0,8	2,8
10	5	- 10	BETRIEBE	39,1	34,5	12,3	8,2	7,3	4,1	17,4
11			LF HA	286,9	254,5	89,1	59,3	53,0	29,8	130,2
12			STBE DM/BETRIEB	7,6	7,0	2,3	2,1	1,6	2,7	8,8
13	10	- 20	BETRIEBE	50,0	47,5	10,9	6,9	5,6	4,0	31,1
14			LF HA	733,4	699,8	154,3	97,1	78,7	57,2	464,1
15			STBE DM/BETRIEB	19,8	19,8	8,5	7,6	5,2	10,0	22,9
16	20	- 30	BETRIEBE	29,5	28,7	4,2	2,3	1,6	1,9	21,4
17			LF HA	725,3	704,3	104,2	56,4	40,2	47,9	526,7
18			STBE DM/BETRIEB	39,5	38,9	22,7	18,8	11,3	27,3	40,9
19	30	- 50	BETRIEBE	21,9	21,6	3,8	2,0	1,1	1,8	15,3
20			LF HA	827,4	813,5	146,4	75,2	41,2	71,1	571,2
21			STBE DM/BETRIEB	58,8	58,4	48,5	43,0	23,8	54,5	58,2
22	50	- 100	BETRIEBE	7,5	7,3	2,9	1,5	0,8	1,3	3,6
23			LF HA	483,4	471,0	196,8	106,4	58,6	90,5	222,8
24			STBE DM/BETRIEB	86,7	84,5	83,9	84,8	55,9	83,5	79,9
25	100 UND MEHR		BETRIEBE	1,1	1,1	0,8	0,5	0,4	0,3	0,2
26			LF HA	165,4	154,7	113,8	78,1	50,6	35,7	29,9
27			STBE DM/BETRIEB	170,3	156,5	153,3	161,5	119,5	131,5	101,3
28	INSGESAMT		BETRIEBE	200,5	176,9	51,3	33,7	26,5	17,6	101,7
29			LF HA	3 348,8	3 192,1	849,6	505,8	349,7	343,8	1 979,8
30			STBE DM/BETRIEB	23,8	25,1	15,0	12,4	6,6	20,2	29,2
31	UNTER 2000		BETRIEBE	53,0	38,7	24,6	18,3	15,8	6,3	9,9
32			LF HA	208,4	158,1	110,0	81,1	74,8	28,9	35,9
33	2000 - 5000		BETRIEBE	21,9	18,3	8,0	5,2	4,6	2,8	6,9
34			LF HA	170,4	144,1	82,6	54,8	51,7	27,8	44,2
35	5000 - 7500		BETRIEBE	10,5	9,6	2,9	1,7	1,5	1,2	5,0
36			LF HA	103,5	92,8	42,7	27,4	25,4	15,3	37,5
37	7500 - 10000		BETRIEBE	9,2	8,6	2,2	1,3	1,0	0,9	5,1
38			LF HA	99,1	92,5	37,4	23,5	20,0	13,9	44,8
39	10000 - 15000		BETRIEBE	14,9	14,1	2,8	1,8	1,2	1,0	9,3
40			LF HA	192,1	182,9	53,2	35,1	27,8	18,1	108,7
41	15000 - 20000		BETRIEBE	11,5	11,0	1,4	0,8	0,5	0,6	8,4
42			LF HA	167,3	162,8	31,5	18,7	12,6	12,8	116,2
43	20000 - 30000		BETRIEBE	19,3	18,7	1,9	1,0	0,6	0,9	14,6
44			LF HA	356,1	347,6	54,1	32,1	22,6	22,0	260,0
45	30000 - 50000		BETRIEBE	28,8	27,9	2,4	1,1	0,5	1,3	22,7
46			LF HA	723,4	713,1	88,3	43,3	28,3	45,0	566,1
47	50000 - 75000		BETRIEBE	20,2	19,7	2,2	0,9	0,4	1,3	14,9
48			LF HA	698,5	692,1	108,7	48,7	27,5	60,1	512,0
49	75000 - 100000		BETRIEBE	6,7	6,4	1,2	0,6	0,2	0,7	3,7
50			LF HA	310,4	305,8	75,3	36,5	18,3	38,8	177,8
51	100000 U. MEHR		BETRIEBE	4,6	3,9	1,7	1,0	0,3	0,7	1,1
52			LF HA	319,6	300,3	165,9	104,8	40,6	61,1	76,7
53			STBE DM/BETRIEB	162,2	141,5	148,7	160,0	144,1	131,9	118,4

BETRIEBE NACH BETRIEBSSYSTEMEN 1993

1000

BAYERN

LANDWIRTSCHAFT

BAUBETRIEBE				VEREDLUNGSBETRIEBE				DAUERKULTURBETRIEBE				
DAVON				DAVON				DAVON				
SPEZIALBETRIEBE	ZU-	DAR.	VERBUND-	SPEZIALBETRIEBE	ZU-	DAR.	VERBUND-	SPEZIALBETRIEBE	ZU-	DARUNTER	WEINBAU-	ILFD
SAMMEN	MILCH-	BETR.	SAMMEN	SAMMEN	SCHWEINE-	BETR.	BETRIEBE	SAMMEN	OBSTBAU-	BETR.	BETR.	INR.
8	9	10	11	12	13	14	15	16	17	18	18	18
0,3	0,1	0,0	0,8	0,5	0,4	0,2	1,5	1,5	0,5	1,0	01	
0,1	0,1	0,0	0,3	0,1	0,1	0,2	0,9	0,9	0,3	0,6	02	
6,0	11,1	2,1	25,3	36,3	4,7	2,0	3,3	3,3	1,4	4,4	03	
3,1	0,6	0,6	0,6	0,3	0,1	0,3	0,9	0,8	0,4	0,4	04	
4,3	0,9	0,8	0,8	0,4	0,2	0,4	1,3	1,1	0,5	0,6	05	
0,5	2,7	0,4	1,3	1,8	0,9	0,9	5,8	6,4	2,2	9,8	06	
6,5	4,1	2,2	1,0	0,4	0,3	0,6	1,0	0,8	0,2	0,4	07	
21,9	14,6	7,8	3,3	1,3	1,0	2,0	3,6	2,7	0,7	1,4	08	
3,0	4,7	2,1	4,4	6,6	6,8	2,8	16,2	19,5	6,4	27,9	09	
12,1	10,7	5,3	1,9	0,4	0,3	1,5	1,0	0,6	0,1	0,2	10	
90,5	80,6	39,7	14,3	2,5	2,4	11,7	7,0	4,1	0,7	1,4	11	
9,6	10,6	7,0	12,6	23,1	20,5	10,1	28,0	36,5	23,3	64,2	12	
21,9	21,1	9,1	2,0	0,4	0,4	1,6	0,9	0,4	0,0	0,1	13	
329,6	317,2	134,5	30,7	6,2	5,7	24,5	13,0	6,3	0,3	0,9	14	
24,6	25,4	18,8	29,7	40,4	43,0	26,9	48,2	59,7	44,8	103,0	15	
15,9	15,7	5,5	1,2	0,2	0,2	1,0	0,5	0,2	0,0	0,0	16	
389,9	385,3	136,8	28,8	4,1	3,9	24,7	11,8	5,0	0,1	0,4	17	
42,6	43,0	35,9	50,0	70,3	70,1	46,5	73,7	81,1	73,0	114,4	18	
10,4	10,2	4,9	1,1	0,1	0,1	1,0	0,3	0,1	0,0	0,0	19	
383,2	375,4	188,0	41,8	2,5	2,2	39,3	11,2	4,4	0,1	0,1	20	
59,7	60,2	55,3	81,0	121,5	117,3	78,4	103,9	116,6	157,3	310,5	21	
1,6	1,6	1,9	0,3	0,0	0,0	0,3	0,0	0,0	-	0,0	22	
99,1	93,6	123,7	20,6	0,6	0,4	20,0	2,6	0,5	-	0,2	23	
77,6	80,5	82,4	122,6	168,2	156,2	121,1	175,2	474,2	-	952,7	24	
0,1	0,0	0,1	0,0	0,0	0,0	0,0	0,0	0,0	-	0,0	25	
12,0	3,0	18,0	3,4	0,6	0,1	2,8	1,0	0,7	-	0,7	26	
53,5	89,6	124,9	301,8	1 449,9	780,7	197,4	1 687,8	2 366,2	-	2 366,2	27	
71,9	64,1	29,7	8,9	2,2	1,8	6,6	6,2	4,5	1,2	2,2	28	
1 330,5	1 270,7	649,4	143,9	18,4	16,1	125,6	52,3	25,7	2,7	6,1	29	
29,3	32,6	28,9	34,1	32,3	26,2	34,8	29,1	26,0	5,5	25,7	30	
7,5	1,2	2,5	1,3	0,7	0,5	0,7	0,9	0,7	0,6	0,1	31	
26,0	3,7	10,0	2,2	0,9	0,4	1,4	1,0	0,7	0,6	0,1	32	
4,3	3,5	2,5	0,8	0,3	0,2	0,5	1,3	1,1	0,4	0,7	33	
25,7	15,5	18,4	2,8	0,7	0,3	2,1	2,0	1,0	0,6	0,4	34	
3,1	3,0	1,9	0,4	0,1	0,1	0,3	0,5	0,4	0,1	0,3	35	
21,1	18,4	16,4	2,9	0,3	0,2	2,6	0,9	0,6	0,2	0,3	36	
3,3	3,2	1,8	0,6	0,1	0,1	0,5	0,3	0,3	0,0	0,2	37	
26,4	24,3	18,4	4,1	0,7	0,7	3,4	1,0	0,5	0,1	0,2	38	
6,0	5,9	3,3	0,8	0,1	0,1	0,7	0,5	0,4	0,0	0,2	39	
63,8	60,1	44,9	7,8	0,5	0,5	7,3	2,1	1,4	0,2	0,4	40	
6,0	5,8	2,4	0,5	0,1	0,1	0,4	0,3	0,2	0,0	0,1	41	
78,9	76,2	37,3	5,6	0,4	0,4	5,2	1,8	0,8	0,2	0,2	42	
10,6	10,5	4,0	1,0	0,2	0,2	0,7	0,5	0,3	0,0	0,1	43	
180,3	175,5	79,7	14,9	2,1	2,1	12,8	4,2	1,7	0,2	0,4	44	
17,4	17,3	5,3	1,2	0,3	0,2	0,9	0,6	0,4	0,0	0,2	45	
418,4	410,5	147,7	23,1	3,7	3,6	19,3	7,1	3,5	0,3	0,9	46	
10,8	10,8	4,0	1,1	0,2	0,2	0,9	0,7	0,4	0,0	0,2	47	
352,1	350,2	159,9	30,0	3,4	3,3	26,7	11,7	6,1	0,2	1,1	48	
2,4	2,4	1,3	0,6	0,1	0,1	0,5	0,4	0,2	0,0	0,1	49	
106,0	105,8	71,8	23,3	2,4	2,2	20,9	11,0	4,2	0,0	0,4	50	
0,6	0,5	0,6	0,5	0,1	0,1	0,4	0,2	0,2	0,0	0,1	51	
31,8	30,7	44,9	27,2	3,2	2,3	23,9	9,4	5,1	0,1	1,7	52	
115,1	115,3	121,6	156,1	230,6	142,8	132,3	180,8	209,1	157,3	343,2	53	

BAYERN

IN

NR.	LANDW. GENUTZTE FLAECHE VON ... BIS UNTER ... HA	MERKMAL	BETRIEBSBEREICH LANDWIRTSCHAFT DAVON (SP.2) LANDW. GEMISCHTBETRIEBE							BETRIEBS ZUSAMMEN
			NOCH: DAUERKULTUR-BETRIEBE DAVON (SP.15)	ZUSAMMEN	MARKT-FRUCHT	FUTTER-BAU	VER-EDLUNG	DAUER-KUL-TUREN		
	STANDARD-BETRIEBSEINK. VON ... BIS UNTER ... DM		19	20	21	22	23	24	25	

01	UNTER 1	BETRIEBE	0,0	0,0	-	-	0,0	0,0	1,1
02		LF HA	0,0	0,0	-	-	0,0	0,0	0,5
03		STBE DM/BETRIEB	1,9	1,2	-	-	1,2	1,0	29,7
04	1 - 2	BETRIEBE	0,1	0,3	0,1	0,0	0,1	0,0	0,5
05		LF HA	0,2	0,4	0,2	0,0	0,1	0,0	0,7
06		STBE DM/BETRIEB	2,0	0,2	0,0	0,0	0,4	0,5	46,0
07	2 - 5	BETRIEBE	0,2	1,1	0,6	0,3	0,1	0,1	0,4
08		LF HA	0,9	3,9	2,1	1,1	0,4	0,4	1,4
09		STBE DM/BETRIEB	4,6	1,1	0,9	1,0	1,3	1,9	80,3
10	5 - 10	BETRIEBE	0,4	1,9	1,0	0,5	0,3	0,1	0,3
11		LF HA	2,9	13,9	7,4	3,5	2,0	1,0	2,2
12		STBE DM/BETRIEB	15,0	4,6	3,3	4,6	7,7	8,2	131,9
13	10 - 20	BETRIEBE	0,5	2,6	1,0	1,1	0,4	0,1	0,1
14		LF HA	6,7	37,7	14,3	15,3	6,2	1,8	1,4
15		STBE DM/BETRIEB	37,7	13,9	9,0	15,0	17,4	35,2	243,2
16	20 - 30	BETRIEBE	0,3	1,3	0,4	0,6	0,2	0,1	0,1
17		LF HA	6,8	32,7	10,7	15,2	4,8	2,1	2,0
18		STBE DM/BETRIEB	68,2	37,1	31,5	35,4	45,9	64,2	394,5
19	30 - 50	BETRIEBE	0,2	1,1	0,3	0,6	0,2	0,1	0,0
20		LF HA	6,8	42,9	9,7	21,3	8,9	3,0	1,6
21		STBE DM/BETRIEB	96,4	59,9	56,9	50,9	76,6	87,3	419,6
22	50 - 100	BETRIEBE	0,0	0,4	0,2	0,2	0,1	0,0	0,0
23		LF HA	2,1	28,3	11,8	11,0	4,4	1,1	1,2
24		STBE DM/BETRIEB	117,1	94,8	92,1	90,9	112,8	136,6	1 211,3
25	100 UND MEHR	BETRIEBE	0,0	0,1	0,0	0,0	0,0	0,0	0,0
26		LF HA	0,3	6,6	3,4	2,0	0,7	0,5	0,8
27		STBE DM/BETRIEB	331,1	147,2	153,6	114,1	172,0	173,8	1 458,5
28	INSGESAMT	BETRIEBE	1,7	8,9	3,7	3,2	1,5	0,6	2,6
29		LF HA	26,7	166,4	59,6	69,4	27,6	9,8	11,6
30		STBE DM/BETRIEB	37,2	23,9	16,8	26,7	31,1	35,9	91,2
31	UNTER 2000	BETRIEBE	0,2	1,9	1,0	0,5	0,3	0,1	0,0
32		LF HA	0,4	8,9	4,9	2,4	1,2	0,4	0,0
33	2000 - 5000	BETRIEBE	0,2	1,3	0,8	0,4	0,1	0,0	0,2
34		LF HA	1,0	12,5	7,1	4,0	1,2	0,1	0,2
35	5000 - 7500	BETRIEBE	0,1	0,8	0,4	0,2	0,1	0,0	0,1
36		LF HA	0,3	8,9	5,0	2,0	1,5	0,3	0,0
37	7500 - 10000	BETRIEBE	0,1	0,4	0,1	0,2	0,0	0,0	0,1
38		LF HA	0,5	5,3	1,3	3,1	0,7	0,2	0,0
39	10000 - 15000	BETRIEBE	0,1	0,7	0,3	0,3	0,1	0,0	0,2
40		LF HA	0,8	11,0	4,9	4,6	1,2	0,3	0,2
41	15000 - 20000	BETRIEBE	0,1	0,5	0,1	0,2	0,2	0,0	0,2
42		LF HA	1,0	7,7	2,2	3,3	2,2	0,0	0,2
43	20000 - 30000	BETRIEBE	0,2	0,7	0,2	0,4	0,1	0,1	0,3
44		LF HA	2,5	14,3	3,5	9,3	0,9	0,7	0,3
45	30000 - 50000	BETRIEBE	0,2	1,0	0,3	0,5	0,1	0,1	0,5
46		LF HA	3,6	28,6	9,5	13,9	3,4	1,8	1,1
47	50000 - 75000	BETRIEBE	0,2	0,8	0,2	0,4	0,2	0,1	0,3
48		LF HA	5,6	29,7	8,6	13,9	5,5	1,7	0,7
49	75000 - 100000	BETRIEBE	0,2	0,4	0,1	0,1	0,1	0,0	0,2
50		LF HA	6,7	18,5	5,0	7,0	4,8	1,6	1,0
51	100000 U. MEHR	BETRIEBE	0,1	0,3	0,1	0,1	0,1	0,1	0,5
52		LF HA	4,3	21,1	7,6	5,9	5,0	2,7	7,9
53		STBE DM/BETRIEB	130,6	128,6	139,4	117,9	131,6	130,9	298,8

1) KOMBINATIONSBETRIEBE, KOMBINIERTER VERBUNDBETRIEBE UND BESTIMMTE BETRIEBE DER FORSTWIRTSCHAFT.

BETRIEBE NACH BETRIEBSSYSTEMEN 1993

1000

BAYERN

BEREICH GARTENBAU

GEMUESEBETRIEBE			DARUNTER (SP.25)			BAUMSCHULBETRIEBE			UEBRIGE	
DARUNTER			ZIERPFLANZENBETRIEBE			DARUNTER			BETRIEBS-	
SPEZIALBETRIEBE			SPEZIALBETRIEBE			SPEZIAL-			BEREICHE	
ZUSAMMEN	ZUSAMMEN	DAR. UNTERGLAS- GEMUESE- BETRIEBE	ZUSAMMEN	ZUSAMMEN	DAR. UNTERGLAS- ZIER- PFLANZEN	ZUSAMMEN	DAR. SPEZIAL- BETRIEBE	ZUSAMMEN	1)	ILFD INR.
I	I	I	I	I	I	I	I	I	I	I
26	27	28	29	30	31	32	33	34		
0,1	0,1	0,0	0,9	0,8	0,7	0,1	0,1	0,1	0,1	01
0,1	0,0	0,0	0,4	0,4	0,3	0,1	0,1	0,1	0,1	02
29,7	14,8	21,4	31,2	32,2	35,9	13,0	13,4	2,1	2,1	03
0,2	0,1	0,1	0,3	0,2	0,2	0,1	0,1	6,5	6,5	04
0,2	0,2	0,1	0,4	0,3	0,2	0,1	0,1	9,2	9,2	05
38,9	35,0	69,3	52,5	52,8	58,5	30,9	31,3	0,6	0,6	06
0,2	0,1	0,1	0,1	0,1	0,1	0,1	0,1	6,3	6,3	07
0,5	0,4	0,2	0,3	0,3	0,2	0,5	0,4	20,8	20,8	08
76,6	76,9	98,5	96,3	103,5	136,2	73,6	69,8	1,4	1,4	09
0,1	0,1	0,0	0,1	0,1	0,0	0,1	0,1	4,3	4,3	10
0,7	0,6	0,2	0,7	0,6	0,1	0,7	0,7	30,2	30,2	11
150,4	146,1	244,8	115,0	113,9	137,7	143,8	146,6	3,7	3,7	12
0,0	0,0	0,0	0,0	0,0	0,0	0,0	0,0	2,4	2,4	13
0,4	0,4	0,1	0,3	0,3	0,1	0,7	0,7	32,3	32,3	14
189,4	189,4	261,4	205,5	205,2	402,6	295,7	295,7	9,9	9,9	15
0,0	0,0	0,0	0,0	-	-	0,1	0,1	0,8	0,8	16
0,2	0,1	0,0	0,0	-	-	1,8	1,8	19,0	19,0	17
748,8	824,7	3 887,6	247,8	-	-	358,2	358,2	22,0	22,0	18
0,0	0,0	0,0	-	-	-	0,0	0,0	0,3	0,3	19
0,4	0,4	0,3	-	-	-	1,1	1,1	12,4	12,4	20
317,2	317,2	250,7	-	-	-	456,0	456,0	39,0	39,0	21
0,0	0,0	0,0	-	-	-	0,0	0,0	0,2	0,2	22
0,6	0,4	0,2	-	-	-	0,6	0,6	11,3	11,3	23
555,8	540,8	458,5	-	-	-	1 948,8	1 948,8	70,7	70,7	24
0,0	0,0	-	0,0	0,0	-	0,0	0,0	0,1	0,1	25
0,3	0,3	-	0,4	0,4	-	0,1	0,1	9,9	9,9	26
1 167,0	1 167,0	-	1 175,4	1 175,4	-	3 173,7	3 173,7	227,9	227,9	27
0,6	0,5	0,2	1,4	1,3	1,0	0,6	0,5	21,0	21,0	28
3,4	3,0	1,2	2,6	2,2	0,9	5,6	5,5	145,1	145,1	29
98,2	98,3	127,3	53,0	53,3	51,0	179,3	188,2	5,2	5,2	30
0,0	0,0	0,0	0,0	0,0	0,0	-	-	14,3	14,3	31
0,0	0,0	0,0	0,0	0,0	0,0	-	-	50,2	50,2	32
0,1	0,1	0,0	0,1	0,1	0,0	-	-	3,4	3,4	33
0,1	0,1	0,1	0,1	0,1	0,1	-	-	26,0	26,0	34
0,0	0,0	0,0	0,1	0,1	0,0	0,0	0,0	0,8	0,8	35
0,0	0,0	0,0	0,0	0,0	0,0	0,0	0,0	10,7	10,7	36
0,0	0,0	-	0,1	0,0	0,0	0,0	0,0	0,5	0,5	37
0,0	0,0	-	0,0	0,0	0,0	0,0	0,0	6,6	6,6	38
0,0	0,0	0,0	0,2	0,1	0,1	0,0	0,0	0,6	0,6	39
0,0	0,0	0,0	0,1	0,1	0,1	0,0	0,0	9,1	9,1	40
0,0	0,0	0,0	0,1	0,1	0,1	0,0	0,0	0,3	0,3	41
0,1	0,1	0,0	0,1	0,1	0,0	0,0	0,0	4,3	4,3	42
0,0	0,0	0,0	0,2	0,2	0,2	0,0	0,0	0,3	0,3	43
0,1	0,1	0,0	0,1	0,1	0,1	0,0	0,0	8,3	8,3	44
0,1	0,1	0,0	0,3	0,3	0,2	0,1	0,1	0,4	0,4	45
0,2	0,2	0,1	0,5	0,4	0,1	0,5	0,5	9,2	9,2	46
0,1	0,0	0,0	0,2	0,2	0,2	0,1	0,1	0,2	0,2	47
0,2	0,2	0,0	0,2	0,2	0,2	0,2	0,2	5,7	5,7	48
0,1	0,1	0,0	0,1	0,1	0,1	0,1	0,0	0,1	0,1	49
0,4	0,4	0,1	0,3	0,1	0,1	0,3	0,1	3,6	3,6	50
0,2	0,1	0,1	0,2	0,1	0,1	0,2	0,2	0,1	0,1	51
2,2	1,9	0,9	1,1	1,0	0,3	4,5	4,5	11,4	11,4	52
259,3	274,5	278,7	218,3	218,1	203,9	388,9	391,3	217,5	217,5	53

HESSEN

IN

NR.	LANDW. GENUTZTE FLAECHE VON ... BIS UNTER ... HA	MERKMAL	LANDW. BETRIEBE INSGESAMT	ZUSAMMEN	ZUSAMMEN	MARKTFRUCHTBETRIEBE				BETRIEBSBEREICH DAVON FUTTER
						SPEZIALBETRIEBE	DAR. EXTENSIVFRUCHTBETRIEBE	VERBUND- BETR.	ZUSAMMEN	
1	2	3	4	5	6	7	8	9	10	
01	UNTER 1	BETRIEBE	1,2	0,7	0,0	0,0	-	-	0,0	
02		LF HA	0,6	0,4	0,0	0,0	-	-	0,0	
03		STBE DM/BETRIEB	19,5	14,7	0,7	0,7	-	-	4,3	
04	1 - 2	BETRIEBE	3,9	3,3	2,3	1,7	1,4	0,7	0,5	
05		LF HA	5,5	4,8	3,3	2,4	2,0	0,9	0,7	
06		STBE DM/BETRIEB	3,4	1,0	0,0	0,0	0,0	0,1	0,4	
07	2 - 5	BETRIEBE	8,3	7,6	4,9	3,3	3,0	1,6	1,8	
08		LF HA	28,3	26,3	16,8	11,2	10,2	5,7	6,4	
09		STBE DM/BETRIEB	4,2	1,9	0,3	0,3	0,2	0,4	2,5	
10	5 - 10	BETRIEBE	7,7	7,2	3,5	2,1	2,0	1,4	2,4	
11		LF HA	54,7	51,5	24,9	14,9	14,6	10,0	17,8	
12		STBE DM/BETRIEB	6,5	4,8	1,4	1,2	1,0	1,6	6,6	
13	10 - 20	BETRIEBE	7,7	7,5	3,3	2,0	1,9	1,3	3,2	
14		LF HA	111,2	108,6	47,4	29,2	27,3	18,2	46,0	
15		STBE DM/BETRIEB	12,0	10,9	5,6	5,0	4,2	6,7	14,5	
16	20 - 30	BETRIEBE	4,4	4,3	1,4	0,9	0,7	0,6	2,3	
17		LF HA	106,9	105,8	34,3	20,9	17,6	13,3	57,4	
18		STBE DM/BETRIEB	28,0	26,8	14,9	13,8	10,2	16,6	32,4	
19	30 - 50	BETRIEBE	4,4	4,4	1,4	0,8	0,6	0,6	2,5	
20		LF HA	170,4	168,6	52,5	29,5	22,4	23,0	97,6	
21		STBE DM/BETRIEB	49,5	48,2	33,2	30,1	22,7	37,1	53,7	
22	50 - 100	BETRIEBE	3,1	3,1	1,1	0,7	0,5	0,5	1,7	
23		LF HA	207,4	205,0	74,7	43,9	31,0	30,8	110,2	
24		STBE DM/BETRIEB	83,5	82,1	67,3	60,9	40,7	75,0	86,0	
25	100 UND MEHR	BETRIEBE	0,6	0,6	0,4	0,2	0,2	0,1	0,2	
26		LF HA	91,1	88,3	55,8	41,0	35,3	14,8	27,5	
27		STBE DM/BETRIEB	142,3	139,0	134,5	136,8	120,2	128,4	133,9	
28	INSGESAMT	BETRIEBE	41,3	38,7	18,3	11,6	10,3	6,7	14,6	
29		LF HA	776,1	759,2	309,8	193,1	160,4	116,6	363,6	
30		STBE DM/BETRIEB	21,9	20,9	11,8	10,7	7,4	13,9	30,8	
31	UNTER 2000	BETRIEBE	15,4	14,5	10,6	7,1	6,6	3,5	2,3	
32		LF HA	69,4	66,0	47,2	31,9	30,6	15,3	12,0	
33	2000 - 5000	BETRIEBE	5,0	4,7	2,2	1,3	1,3	0,9	1,5	
34		LF HA	46,8	45,1	28,1	17,7	17,5	10,4	11,3	
35	5000 - 7500	BETRIEBE	2,2	2,1	0,9	0,6	0,5	0,3	0,8	
36		LF HA	27,1	26,4	15,3	10,4	10,0	4,9	7,6	
37	7500 - 10000	BETRIEBE	1,9	1,8	0,6	0,4	0,3	0,2	0,8	
38		LF HA	25,9	25,5	12,4	8,0	7,6	4,3	9,3	
39	10000 - 15000	BETRIEBE	2,5	2,3	0,8	0,4	0,4	0,4	1,2	
40		LF HA	41,9	41,4	21,0	11,8	11,0	9,2	16,2	
41	15000 - 20000	BETRIEBE	2,1	1,9	0,5	0,3	0,3	0,2	1,1	
42		LF HA	41,7	41,1	16,4	10,4	9,6	6,0	20,2	
43	20000 - 30000	BETRIEBE	2,7	2,5	0,7	0,4	0,3	0,3	1,4	
44		LF HA	62,7	61,8	23,6	14,8	11,9	8,7	31,3	
45	30000 - 50000	BETRIEBE	3,5	3,3	0,7	0,4	0,3	0,3	2,1	
46		LF HA	107,9	107,2	33,0	20,5	17,1	12,4	63,8	
47	50000 - 75000	BETRIEBE	2,9	2,7	0,5	0,3	0,2	0,2	1,8	
48		LF HA	121,2	120,3	31,6	18,6	14,1	13,1	75,6	
49	75000 - 100000	BETRIEBE	1,6	1,5	0,4	0,2	0,1	0,2	1,0	
50		LF HA	93,7	93,0	26,8	13,4	8,3	13,4	57,9	
51	100000 U. MEHR	BETRIEBE	1,7	1,4	0,5	0,3	0,1	0,2	0,7	
52		LF HA	137,8	131,4	54,4	35,6	22,7	18,9	58,5	
53		STBE DM/BETRIEB	159,2	146,2	154,8	166,9	161,7	136,0	128,4	

BETRIEBE NACH BETRIEBSSYSTEMEN 1993

1000

HESSEN

LANDWIRTSCHAFT (SP.2)														I
BAUBETRIEBE														I
DAVON				VEREDLUNGSBETRIEBE				DAUERKULTURBETRIEBE				DAVON		I
SPEZIALBETRIEBE				SPEZIALBETRIEBE				SPEZIALBETRIEBE				DARUNTER		I
ZU-	DAR-	VERBUND-	ZU-	ZUSAMMEN	ZUSAMMEN	SCHWEINE-	VERBUND-	ZU-	ZU-	ZU-	OBSTBAU-	DARUNTER	WEINBAU-	ILFD
SAMMEN	MILCH-	BETR.	SAMMEN			BETR.	BETR.	SAMMEN	SAMMEN	SAMMEN	BETR.	BETR.	BETR.	INR.
8	9	10	11	12	13	14	15	16	17	18	18	18	18	
0,0	0,0	0,0	0,2	0,1	0,1	0,0	0,0	0,5	0,5	0,1	0,4	0,1	0,4	01
0,0	0,0	0,0	0,1	0,0	0,0	0,0	0,0	0,3	0,3	0,1	0,2	0,1	0,2	02
6,4	7,9	1,4	50,8	71,4	9,2	1,0	3,7	3,7	3,7	1,5	4,6	1,5	4,6	03
0,4	0,0	0,1	0,2	0,0	0,0	0,0	0,1	0,3	0,3	0,1	0,2	0,1	0,2	04
0,5	0,0	0,1	0,2	0,1	0,0	0,0	0,2	0,4	0,4	0,1	0,2	0,1	0,2	05
0,2	4,4	1,0	4,9	13,2	0,3	1,3	7,3	8,7	8,7	3,1	12,3	3,1	12,3	06
1,1	0,6	0,7	0,2	0,0	0,0	0,0	0,1	0,3	0,3	0,1	0,2	0,1	0,2	07
3,9	2,4	2,6	0,4	0,1	0,0	0,0	0,3	1,1	1,0	0,3	0,7	0,3	0,7	08
3,1	5,2	1,7	3,2	5,1	9,7	2,6	23,6	25,6	25,6	5,9	35,1	5,9	35,1	09
1,4	1,0	1,1	0,4	0,1	0,0	0,0	0,3	0,2	0,2	0,0	0,1	0,0	0,1	10
10,0	7,6	7,8	2,7	0,7	0,3	2,0	2,0	1,3	1,1	0,2	0,9	0,2	0,9	11
6,7	8,6	6,5	6,7	8,8	15,2	6,0	52,6	59,2	59,2	15,6	68,6	15,6	68,6	12
1,6	1,3	1,6	0,4	0,0	0,0	0,4	0,1	0,0	0,0	0,0	0,0	0,0	0,0	13
22,5	19,1	23,5	5,7	0,6	0,5	5,1	0,9	0,6	0,6	0,2	0,5	0,2	0,5	14
14,1	16,2	14,9	19,1	39,5	35,4	16,4	85,2	103,3	103,3	47,8	122,3	47,8	122,3	15
1,3	1,3	1,0	0,2	0,0	0,0	0,2	0,0	0,0	0,0	0,0	0,0	0,0	0,0	16
32,8	30,9	24,6	6,1	0,4	0,2	5,6	0,4	0,3	0,3	0,0	0,2	0,0	0,2	17
32,4	34,0	32,2	39,8	56,2	58,0	38,6	130,0	171,7	171,7	111,2	182,7	111,2	182,7	18
1,3	1,2	1,2	0,2	0,0	0,0	0,2	0,0	0,0	0,0	0,0	0,0	0,0	0,0	19
50,3	47,2	47,3	8,1	0,7	0,6	7,4	0,3	0,3	0,3	0,0	0,3	0,0	0,3	20
52,8	55,6	54,3	68,5	97,4	100,6	65,3	221,8	221,8	221,8	128,2	233,5	128,2	233,5	21
0,8	0,7	0,9	0,1	0,0	0,0	0,1	0,0	0,0	0,0	-	0,0	-	0,0	22
50,8	47,6	59,4	8,2	0,3	0,1	7,9	0,6	0,4	0,4	-	0,4	-	0,4	23
86,8	91,6	84,8	105,8	171,2	162,7	103,8	492,2	594,0	594,0	-	594,0	-	594,0	24
0,1	0,1	0,1	0,0	0,0	-	0,0	0,0	0,0	0,0	-	0,0	-	0,0	25
13,6	10,3	13,9	1,2	0,1	-	1,0	0,1	0,1	0,1	-	0,1	-	0,1	26
124,0	148,4	142,7	230,2	564,9	-	188,4	1 184,7	1 184,7	1 184,7	-	1 184,7	-	1 184,7	27
7,9	6,2	6,7	1,9	0,4	0,2	1,5	1,4	1,3	1,3	0,4	0,9	0,4	0,9	28
184,5	164,9	179,2	32,6	3,1	1,9	29,6	5,4	4,5	4,5	0,9	3,6	0,9	3,6	29
28,8	35,7	33,1	32,5	41,2	26,8	30,2	26,0	27,7	27,7	6,4	36,7	6,4	36,7	30
1,3	0,1	0,9	0,4	0,2	0,1	0,2	0,3	0,2	0,2	0,2	-	0,2	-	31
6,9	0,4	5,0	1,1	0,5	0,0	0,5	0,4	0,3	0,3	0,3	-	0,3	-	32
0,8	0,6	0,7	0,2	0,0	0,0	0,1	0,3	0,3	0,3	0,1	0,2	0,1	0,2	33
5,8	3,0	5,5	0,6	0,0	0,0	0,6	0,3	0,3	0,3	0,2	0,1	0,2	0,1	34
0,4	0,4	0,4	0,1	0,0	0,0	0,1	0,1	0,1	0,1	0,0	0,1	0,0	0,1	35
3,9	2,9	3,6	0,8	0,0	0,0	0,8	0,3	0,3	0,3	0,1	0,1	0,1	0,1	36
0,5	0,5	0,3	0,2	0,0	0,0	0,1	0,1	0,1	0,1	0,0	0,1	0,0	0,1	37
5,8	4,3	3,4	1,5	0,1	0,1	1,4	0,1	0,1	0,1	0,0	0,1	0,0	0,1	38
0,7	0,6	0,5	0,1	0,0	0,0	0,1	0,1	0,1	0,1	0,0	0,1	0,0	0,1	39
9,3	7,2	6,9	1,5	0,1	0,1	1,3	0,3	0,2	0,2	0,1	0,1	0,1	0,1	40
0,7	0,6	0,4	0,1	0,0	-	0,1	0,1	0,1	0,1	0,0	0,1	0,0	0,1	41
12,5	10,5	7,7	1,6	0,0	0,0	1,6	0,2	0,1	0,1	0,0	0,1	0,0	0,1	42
0,7	0,7	0,7	0,2	0,0	0,0	0,2	0,1	0,1	0,1	0,0	0,1	0,0	0,1	43
15,6	14,0	15,7	3,4	0,2	0,2	3,1	0,3	0,2	0,2	0,0	0,1	0,0	0,1	44
1,1	1,1	1,0	0,2	0,0	0,0	0,2	0,2	0,2	0,2	0,0	0,1	0,0	0,1	45
34,4	33,0	29,5	4,9	0,6	0,5	4,3	1,0	0,9	0,9	0,2	0,7	0,2	0,7	46
0,9	0,8	0,9	0,2	0,0	0,0	0,1	0,1	0,1	0,1	0,0	0,1	0,0	0,1	47
35,4	35,2	40,2	5,8	0,4	0,3	5,4	0,6	0,6	0,6	0,0	0,6	0,0	0,6	48
0,5	0,5	0,5	0,1	0,0	0,0	0,1	0,0	0,0	0,0	-	0,0	-	0,0	49
26,9	26,6	31,0	3,8	0,3	0,2	3,5	0,4	0,4	0,4	-	0,4	-	0,4	50
0,3	0,3	0,4	0,1	0,0	0,0	0,1	0,1	0,1	0,1	0,0	0,1	0,0	0,1	51
27,9	27,7	30,6	7,7	0,8	0,5	6,9	1,5	1,4	1,4	0,1	1,3	0,1	1,3	52
130,3	130,3	125,1	178,5	353,3	133,3	124,7	237,4	241,0	241,0	116,9	247,9	116,9	247,9	53

HESSEN

IN

NR.	LANDW. GENUTZTE FLAECHE VON ... BIS UNTER ... HA	MERKMAL	NOCH: DAEURKULTUR-BETRIEBE DAVON (SP.15)	BETRIEBSBEREICH LANDWIRTSCHAFT DAVON (SP.2) LANDW. GEMISCHTBETRIEBE					DAUERKULTUREN	BETRIEBSZUSAMMEN
				ZUSAMMEN	MARKTFRUCHT	FUTTERBAU	VEREDLUNG	DAUERKULTUREN		
	STANDARD-BETRIEBSEINK. VON ... BIS UNTER ... DM		VERBUNDBETRIEBE 19	20	21	22	23	24	25	
01	UNTER 1	BETRIEBE	0,0	-	-	-	-	-	0,5	
02		LF HA	0,0	-	-	-	-	-	0,2	
03		STBE DM/BETRIEB	1,7	-	-	-	-	-	25,9	
04	1 - 2	BETRIEBE	0,1	0,1	0,1	0,0	-	-	0,2	
05		LF HA	0,1	0,1	0,1	0,0	-	-	0,2	
06		STBE DM/BETRIEB	1,2	0,1	0,1	0,0	-	-	62,7	
07	2 - 5	BETRIEBE	0,0	0,4	0,3	0,1	0,0	-	0,2	
08		LF HA	0,1	1,5	1,1	0,4	0,0	-	0,7	
09		STBE DM/BETRIEB	2,3	0,7	0,7	0,5	1,0	-	90,0	
10	5 - 10	BETRIEBE	0,0	0,7	0,4	0,2	0,0	0,0	0,1	
11		LF HA	0,2	4,9	3,0	1,6	0,2	0,1	0,8	
12		STBE DM/BETRIEB	9,4	2,1	2,3	1,7	3,3	2,0	116,2	
13	10 - 20	BETRIEBE	0,0	0,6	0,3	0,2	0,1	-	0,0	
14		LF HA	0,2	8,5	4,6	2,9	1,0	-	0,5	
15		STBE DM/BETRIEB	32,1	7,6	7,2	7,1	10,8	-	230,4	
16	20 - 30	BETRIEBE	0,0	0,3	0,1	0,1	0,0	-	0,0	
17		LF HA	0,1	7,7	3,2	3,5	1,0	-	0,4	
18		STBE DM/BETRIEB	39,7	23,0	17,0	25,6	33,5	-	389,6	
19	30 - 50	BETRIEBE	-	0,3	0,1	0,1	0,0	0,0	0,0	
20		LF HA	-	10,1	3,3	5,1	1,6	0,1	0,5	
21		STBE DM/BETRIEB	-	50,0	35,9	53,8	64,4	71,2	365,3	
22	50 - 100	BETRIEBE	0,0	0,2	0,1	0,1	0,0	-	0,0	
23		LF HA	0,2	11,4	4,5	5,4	1,4	-	0,7	
24		STBE DM/BETRIEB	135,8	87,6	79,9	91,4	81,4	-	394,7	
25	100 UND MEHR	BETRIEBE	-	0,0	0,0	0,0	0,0	-	-	
26		LF HA	-	3,7	1,9	1,7	0,1	-	-	
27		STBE DM/BETRIEB	-	141,0	135,4	148,0	166,9	-	-	
28	INSGESAMT	BETRIEBE	0,1	2,6	1,4	1,0	0,2	0,0	1,1	
29		LF HA	0,9	47,8	21,6	20,6	5,5	0,2	4,1	
30		STBE DM/BETRIEB	10,0	18,1	12,3	23,0	32,5	11,0	73,7	
31	UNTER 2000	BETRIEBE	0,1	1,0	0,6	0,3	0,0	0,0	0,0	
32		LF HA	0,1	5,4	3,2	2,1	0,0	0,1	0,0	
33	2000 - 5000	BETRIEBE	0,0	0,4	0,3	0,2	0,0	-	0,0	
34		LF HA	0,0	4,7	2,5	1,8	0,3	-	0,0	
35	5000 - 7500	BETRIEBE	0,0	0,2	0,1	0,1	0,0	-	0,0	
36		LF HA	0,1	2,6	1,4	1,0	0,1	-	0,0	
37	7500 - 10000	BETRIEBE	0,0	0,2	0,1	0,0	0,0	0,0	0,0	
38		LF HA	0,0	2,3	2,0	0,1	0,1	0,0	0,0	
39	10000 - 15000	BETRIEBE	0,0	0,1	0,1	0,0	0,0	-	0,1	
40		LF HA	0,1	2,5	1,3	0,6	0,6	-	0,0	
41	15000 - 20000	BETRIEBE	0,0	0,1	0,0	0,1	0,0	-	0,1	
42		LF HA	0,0	2,7	1,2	1,2	0,3	-	0,3	
43	20000 - 30000	BETRIEBE	0,0	0,1	0,1	0,1	0,0	-	0,1	
44		LF HA	0,1	3,3	1,5	1,3	0,5	-	0,1	
45	30000 - 50000	BETRIEBE	0,0	0,1	0,0	0,1	0,0	-	0,2	
46		LF HA	0,2	4,5	1,4	2,3	0,7	-	0,2	
47	50000 - 75000	BETRIEBE	0,0	0,2	0,1	0,1	0,0	0,0	0,2	
48		LF HA	0,0	6,6	2,5	2,7	1,3	0,1	0,5	
49	75000 -100000	BETRIEBE	-	0,1	0,0	0,0	0,0	-	0,1	
50		LF HA	-	4,2	1,3	2,5	0,3	-	0,4	
51	100000 U. MEHR	BETRIEBE	0,0	0,1	0,0	0,1	0,0	-	0,2	
52		LF HA	0,2	9,1	3,3	4,6	1,2	-	2,5	
53		STBE DM/BETRIEB	135,8	123,1	121,0	118,4	112,1	-	231,9	

1) KOMBINATIONSBETRIEBE, KOMBINIERTE VERBUNDBETRIEBE UND BESTIMMTE BETRIEBE DER FORSTWIRTSCHAFT.

BETRIEBE NACH BETRIEBSSYSTEMEN 1993

1000

HESSEN

BEREICH GARTENBAU

GEMUESEBETRIEBE			DARUNTER (SP.25) ZIERPFLANZENBETRIEBE			BAUMSCHULBETRIEBE			UEBRIGE BETRIEBS- BEREICHE	
ZUSAMMEN	DARUNTER		ZUSAMMEN	DARUNTER		ZUSAMMEN	DAR.		1)	ILFD INR.
	ZUSAMMEN	DAR.		ZUSAMMEN	DAR.		ZUSAMMEN	SPEZIAL- BETRIEBE		
		UNTERGLAS- GEMUESE- BETRIEBE			UNTERGLAS- ZIER- PFLANZEN					
26	27	28	29	30	31	32	33		34	
0,0	0,0	0,0	0,5	0,5	0,4	0,0	0,0	0,0	0,0	01
0,0	0,0	0,0	0,2	0,2	0,2	0,0	0,0	0,0	0,0	02
17,4	17,3	17,3	26,9	27,3	29,1	14,3	14,3	1,6	0,0	03
0,0	0,0	0,0	0,1	0,1	0,1	0,0	0,0	0,4	0,4	04
0,0	0,0	0,0	0,1	0,1	0,1	0,1	0,0	0,5	0,5	05
49,6	49,6	62,4	76,5	76,0	94,8	37,0	36,6	0,6	0,6	06
0,0	0,0	0,0	0,1	0,1	0,0	0,1	0,1	0,4	0,4	07
0,1	0,1	0,1	0,2	0,2	0,1	0,3	0,3	1,3	1,3	08
95,3	103,1	140,2	109,5	115,9	183,0	63,7	63,7	1,9	1,9	09
0,0	0,0	0,0	0,0	0,0	0,0	0,1	0,1	0,4	0,4	10
0,1	0,1	0,0	0,3	0,3	0,2	0,4	0,4	2,4	2,4	11
133,0	138,4	221,1	110,7	111,2	103,6	118,9	116,7	4,3	4,3	12
0,0	0,0	-	0,0	0,0	-	0,0	0,0	0,2	0,2	13
0,1	0,1	-	0,1	0,1	-	0,3	0,3	2,1	2,1	14
224,1	224,1	-	251,8	267,0	-	225,0	225,0	10,6	10,6	15
0,0	0,0	-	0,0	0,0	0,0	0,0	0,0	0,0	0,0	16
0,1	0,1	-	0,0	0,0	0,0	0,3	0,2	0,7	0,7	17
370,8	370,8	-	1 140,8	1 140,8	1 140,8	320,1	263,7	30,7	30,7	18
-	-	-	-	-	-	0,0	0,0	0,0	0,0	19
-	-	-	-	-	-	0,5	0,5	1,3	1,3	20
-	-	-	-	-	-	365,3	365,3	67,1	67,1	21
0,0	0,0	-	0,0	0,0	-	-	-	0,0	0,0	22
0,2	0,1	-	0,6	0,6	-	-	-	1,7	1,7	23
581,6	290,7	-	324,6	324,6	-	-	-	95,8	95,8	24
-	-	-	-	-	-	-	-	0,0	0,0	25
-	-	-	-	-	-	-	-	2,8	2,8	26
-	-	-	-	-	-	-	-	268,8	268,8	27
0,1	0,1	0,1	0,7	0,7	0,5	0,2	0,2	1,5	1,5	28
0,6	0,5	0,1	1,6	1,5	0,6	1,9	1,9	12,8	12,8	29
95,0	92,7	61,5	56,0	56,9	54,6	116,5	114,2	9,9	9,9	30
0,0	0,0	0,0	-	-	-	-	-	0,9	0,9	31
0,0	0,0	0,0	-	-	-	-	-	3,4	3,4	32
0,0	0,0	0,0	0,0	0,0	0,0	-	-	0,3	0,3	33
0,0	0,0	0,0	0,0	0,0	0,0	-	-	1,7	1,7	34
0,0	0,0	0,0	0,0	0,0	0,0	-	-	0,1	0,1	35
0,0	0,0	0,0	0,0	0,0	0,0	-	-	0,6	0,6	36
0,0	-	-	0,0	0,0	0,0	0,0	0,0	0,0	0,0	37
0,0	-	-	0,0	0,0	0,0	0,0	0,0	0,3	0,3	38
0,0	0,0	0,0	0,1	0,1	0,1	0,0	0,0	0,0	0,0	39
0,0	0,0	0,0	0,0	0,0	0,0	0,0	0,0	0,5	0,5	40
0,0	0,0	0,0	0,1	0,1	0,1	0,0	0,0	0,0	0,0	41
0,0	0,0	0,0	0,1	0,1	0,0	0,2	0,2	0,3	0,3	42
0,0	0,0	-	0,1	0,1	0,1	0,0	0,0	0,0	0,0	43
0,0	0,0	-	0,1	0,1	0,1	0,0	0,0	0,8	0,8	44
0,0	0,0	0,0	0,1	0,1	0,1	0,0	0,0	0,0	0,0	45
0,0	0,0	0,0	0,1	0,1	0,1	0,0	0,0	0,5	0,5	46
0,0	0,0	0,0	0,1	0,1	0,1	0,0	0,0	0,0	0,0	47
0,1	0,1	0,0	0,3	0,3	0,2	0,2	0,2	0,4	0,4	48
0,0	0,0	0,0	0,0	0,0	0,0	0,0	0,0	0,0	0,0	49
0,0	0,0	0,0	0,1	0,1	0,0	0,3	0,3	0,3	0,3	50
0,0	0,0	0,0	0,1	0,1	0,1	0,1	0,1	0,0	0,0	51
0,4	0,4	0,0	0,9	0,9	0,2	1,2	1,2	3,9	3,9	52
235,7	221,1	202,2	218,7	225,2	210,4	239,8	235,6	228,9	228,9	53

NIEDERSACHSEN

IN

NR.	LANDW. GENUTZTE FLAECHE VON ... BIS UNTER ... HA	MERKMAL	LANDW. BETRIEBE INSGESAMT	ZUSAMMEN	ZUSAMMEN	MARKTFRUCHTBETRIEBE				ZUSAMMEN
						SPEZIALBETRIEBE	EXTENSIVFRUCHTBETRIEBE	DAR. VERBUND. BETR.	BETRIEBSBEREICH DAVON FUTTER	
			1	2	3	4	5	6	7	
01	UNTER 1	BETRIEBE	3,0	2,2	0,2	0,2	-	0,0	0,3	
02		LF HA	1,1	0,7	0,1	0,1	-	0,0	0,1	
03		STBE DM/BETRIEB	36,1	37,8	0,6	0,6	-	0,0	16,5	
04	1 - 2	BETRIEBE	7,3	5,9	1,8	1,4	1,1	0,4	2,5	
05		LF HA	9,8	7,9	2,5	1,9	1,5	0,5	3,4	
06		STBE DM/BETRIEB	5,6	0,8	0,2	0,2	0,0	0,0	0,6	
07	2 - 5	BETRIEBE	10,1	8,8	2,6	1,8	1,4	0,8	3,5	
08		LF HA	32,9	29,0	8,8	6,1	4,9	2,7	11,2	
09		STBE DM/BETRIEB	6,6	2,6	0,7	0,7	0,2	0,5	2,5	
10	5 - 10	BETRIEBE	9,1	8,5	2,4	1,6	1,3	0,8	3,7	
11		LF HA	64,5	60,6	16,9	11,5	9,5	5,3	26,0	
12		STBE DM/BETRIEB	10,3	6,8	2,8	2,5	1,2	3,4	5,7	
13	10 - 20	BETRIEBE	11,8	11,4	2,8	1,8	1,3	1,0	5,3	
14		LF HA	171,9	166,1	40,2	25,1	18,0	15,1	78,7	
15		STBE DM/BETRIEB	22,9	19,5	7,8	7,2	4,2	8,9	19,9	
16	20 - 30	BETRIEBE	9,2	9,1	1,9	1,2	0,7	0,7	5,0	
17		LF HA	229,0	226,8	47,4	29,4	17,8	18,1	123,8	
18		STBE DM/BETRIEB	42,1	40,5	23,4	21,3	11,6	26,8	41,2	
19	30 - 50	BETRIEBE	15,4	15,3	2,8	1,7	1,0	1,1	8,9	
20		LF HA	602,6	597,9	110,2	67,3	40,4	42,9	350,6	
21		STBE DM/BETRIEB	69,3	68,4	48,5	37,3	26,5	66,3	68,7	
22	50 - 100	BETRIEBE	15,3	15,2	4,8	2,8	1,4	1,9	8,0	
23		LF HA	1 044,4	1 036,8	338,1	200,9	98,0	137,2	533,2	
24		STBE DM/BETRIEB	107,0	106,0	91,9	81,4	61,5	107,6	109,6	
25	100 UND MEHR	BETRIEBE	3,7	3,7	2,4	1,8	0,9	0,7	1,0	
26		LF HA	546,5	539,6	381,6	291,3	150,6	90,4	122,2	
27		STBE DM/BETRIEB	198,1	188,7	190,8	191,7	161,5	185,6	172,4	
28	INSGESAMT	BETRIEBE	84,9	80,2	21,7	14,2	9,1	7,5	38,1	
29		LF HA	2 702,7	2 665,4	945,8	633,6	340,6	312,2	1 249,1	
30		STBE DM/BETRIEB	51,9	51,3	51,2	47,6	29,7	58,1	52,6	
31	UNTER 2000	BETRIEBE	19,2	17,5	6,4	4,6	3,9	1,8	7,4	
32		LF HA	75,7	69,9	29,2	21,2	19,9	8,0	33,0	
33	2000 - 5000	BETRIEBE	5,8	5,4	1,7	1,2	0,8	0,5	1,6	
34		LF HA	47,0	44,5	19,5	13,5	11,9	5,9	15,9	
35	5000 - 7500	BETRIEBE	3,0	2,9	0,9	0,6	0,5	0,3	0,9	
36		LF HA	33,1	31,6	14,4	10,6	9,1	3,7	10,7	
37	7500 - 10000	BETRIEBE	2,4	2,4	0,7	0,4	0,3	0,3	0,8	
38		LF HA	30,9	30,8	14,0	8,0	5,8	6,0	9,0	
39	10000 - 15000	BETRIEBE	3,3	3,2	0,7	0,5	0,3	0,3	1,4	
40		LF HA	48,5	48,2	18,1	11,3	8,8	6,7	19,8	
41	15000 - 20000	BETRIEBE	2,9	2,8	0,7	0,4	0,3	0,3	1,3	
42		LF HA	51,7	50,1	19,4	12,7	10,6	6,8	21,0	
43	20000 - 30000	BETRIEBE	5,4	5,1	1,2	0,8	0,5	0,3	2,6	
44		LF HA	113,5	112,0	39,4	29,0	20,5	10,4	50,4	
45	30000 - 50000	BETRIEBE	9,0	8,6	1,7	1,2	0,7	0,5	4,9	
46		LF HA	260,6	257,6	76,7	57,4	36,0	19,3	136,3	
47	50000 - 75000	BETRIEBE	10,4	10,0	1,8	1,2	0,6	0,6	5,9	
48		LF HA	409,0	406,8	103,9	72,6	44,6	31,2	226,0	
49	75000 - 100000	BETRIEBE	8,7	8,5	1,7	0,9	0,4	0,8	4,8	
50		LF HA	443,7	439,9	114,5	65,9	31,9	48,6	241,6	
51	100000 U. MEHR	BETRIEBE	14,6	13,9	4,1	2,4	0,8	1,8	6,5	
52		LF HA	1 189,0	1 174,0	496,9	331,4	141,4	165,5	485,4	
53		STBE DM/BETRIEB	160,7	152,8	172,1	180,8	173,4	160,3	137,0	

BETRIEBE NACH BETRIEBSSYSTEMEN 1993

1000															NIEDERSACHSEN	
LANDWIRTSCHAFT (SP.2)															I	
BAUBETRIEBE					VEREDLUNGSBETRIEBE					DAUERKULTURBETRIEBE					I	
DAVON					DAVON					DAVON					I	
SPEZIALBETRIEBE					SPEZIALBETRIEBE					SPEZIALBETRIEBE					I	
ZU-	DAR-	VERBUND-	ZU-	ZUSAMMEN	ZU-	DAR-	VERBUND-	ZU-	ZUSAMMEN	ZU-	DARUNTER	ZU-	OBSTBAU-	WEINBAU-	ILFD	
SAMMEN	MILCH-	BETR.	SAMMEN	ZUSAMMEN	SAMMEN	SCHWEINE-	BETR.	SAMMEN	ZUSAMMEN	SAMMEN	BETR.	SAMMEN	BETR.	BETR.	INR.	
I	I	I	I	I	I	I	I	I	I	I	I	I	I	I	I	
8	9	10	11	12	13	14	15	16	17	18	18	18	18	18	18	
0,2	0,1	0,1	1,6	1,5	1,2	0,1	0,2	0,2	0,2	0,2	0,2	-	-	-	01	
0,1	0,0	0,0	0,5	0,4	0,4	0,1	0,1	0,1	0,1	0,1	0,1	-	-	-	02	
19,2	26,7	4,3	49,4	54,3	12,6	0,9	1,9	1,8	1,8	1,8	1,8	-	-	-	03	
2,1	0,2	0,3	1,3	1,1	0,8	0,2	0,3	0,2	0,2	0,2	0,2	-	-	-	04	
2,9	0,3	0,4	1,6	1,3	1,0	0,3	0,4	0,3	0,3	0,3	0,3	-	-	-	05	
0,6	3,6	0,6	1,7	2,0	1,8	0,3	3,2	3,8	3,8	3,8	3,8	-	-	-	06	
3,1	0,8	0,4	2,2	1,4	1,1	0,9	0,2	0,2	0,2	0,2	0,2	-	-	-	07	
10,0	2,9	1,2	7,3	4,5	3,8	2,8	0,8	0,7	0,7	0,7	0,7	-	-	-	08	
2,6	8,8	1,2	4,5	6,0	5,8	2,0	10,5	10,7	10,7	10,7	10,7	-	-	-	09	
2,9	1,3	0,8	2,0	1,1	1,0	1,0	0,2	0,2	0,2	0,2	0,2	-	-	-	10	
20,3	9,2	5,7	14,6	7,7	7,1	6,9	1,4	1,3	1,3	1,3	1,3	-	-	-	11	
4,9	9,5	8,5	11,1	15,5	15,3	6,2	31,1	33,3	33,3	33,3	33,3	-	-	-	12	
3,7	2,6	1,6	2,1	0,8	0,8	1,3	0,3	0,3	0,3	0,3	0,3	-	-	-	13	
53,9	39,0	24,7	30,9	11,6	10,8	19,3	4,1	4,1	4,1	4,1	4,1	-	-	-	14	
18,2	23,4	23,7	28,1	36,3	34,8	23,2	67,8	67,9	67,9	67,9	67,9	-	-	-	15	
3,2	2,8	1,8	1,6	0,5	0,4	1,1	0,1	0,1	0,1	0,1	0,1	-	-	-	16	
79,5	69,8	44,3	39,2	11,8	10,8	27,3	2,9	2,4	2,4	2,4	2,4	-	-	-	17	
39,6	43,4	44,3	53,5	68,4	68,4	47,1	93,4	96,4	96,4	96,4	96,4	-	-	-	18	
6,1	5,8	2,8	2,1	0,5	0,5	1,5	0,1	0,1	0,1	0,1	0,1	-	-	-	19	
243,1	230,7	107,6	79,1	21,0	19,2	58,1	2,6	1,9	1,9	1,9	1,9	-	-	-	20	
69,3	72,0	67,4	84,9	102,5	100,1	78,7	108,5	121,3	121,3	121,3	121,3	-	-	-	21	
5,4	5,2	2,5	1,1	0,2	0,2	0,9	0,0	0,0	0,0	0,0	0,0	-	-	-	22	
361,7	348,6	171,5	73,2	11,1	9,9	62,1	0,3	0,2	0,2	0,2	0,2	-	-	-	23	
111,0	114,3	106,6	130,6	169,3	162,9	123,2	142,8	154,7	154,7	154,7	154,7	-	-	-	24	
0,6	0,5	0,4	0,1	0,0	0,0	0,1	0,0	-	-	-	-	-	-	-	25	
66,3	58,4	56,0	14,4	2,6	2,5	11,8	0,4	-	-	-	-	-	-	-	26	
174,4	189,4	167,3	250,0	356,3	351,8	227,6	145,5	-	-	-	-	-	-	-	27	
27,5	19,4	10,6	14,2	7,0	6,0	7,2	1,3	1,2	1,2	1,2	1,2	-	-	-	28	
837,8	758,9	411,4	260,7	72,0	65,5	188,7	12,9	11,0	11,0	11,0	11,0	-	-	-	29	
49,1	67,9	61,6	42,6	37,2	29,4	48,0	36,8	37,9	37,9	37,9	37,9	-	-	-	30	
6,5	0,3	0,9	3,0	2,1	1,6	0,9	0,2	0,2	0,2	0,2	0,2	-	-	-	31	
29,8	1,3	3,2	5,4	3,1	1,7	2,3	0,2	0,1	0,1	0,1	0,1	-	-	-	32	
1,3	0,6	0,3	1,8	0,9	0,9	0,8	0,2	0,2	0,2	0,2	0,2	-	-	-	33	
13,0	2,5	2,9	7,0	2,6	2,4	4,4	0,3	0,3	0,3	0,3	0,3	-	-	-	34	
0,7	0,5	0,2	0,8	0,4	0,4	0,4	0,1	0,1	0,1	0,1	0,1	-	-	-	35	
8,1	3,0	2,6	4,6	1,7	1,7	3,0	0,2	0,1	0,1	0,1	0,1	-	-	-	36	
0,6	0,4	0,2	0,6	0,3	0,3	0,3	0,1	0,1	0,1	0,1	0,1	-	-	-	37	
6,9	3,1	2,1	5,0	1,4	1,4	3,6	0,1	0,1	0,1	0,1	0,1	-	-	-	38	
1,0	0,8	0,3	0,8	0,5	0,5	0,3	0,1	0,1	0,1	0,1	0,1	-	-	-	39	
14,4	8,7	5,4	8,4	3,5	3,4	2,9	0,2	0,2	0,2	0,2	0,2	-	-	-	40	
0,9	0,7	0,4	0,6	0,3	0,3	0,3	0,0	0,0	0,0	0,0	0,0	-	-	-	41	
15,6	9,5	5,5	7,2	2,3	2,3	4,9	0,2	0,2	0,2	0,2	0,2	-	-	-	42	
1,8	1,7	0,8	1,0	0,4	0,4	0,5	0,1	0,1	0,1	0,1	0,1	-	-	-	43	
34,8	29,6	15,7	15,9	5,1	4,8	10,8	0,7	0,7	0,7	0,7	0,7	-	-	-	44	
3,0	2,8	1,9	1,4	0,6	0,5	0,8	0,1	0,1	0,1	0,1	0,1	-	-	-	45	
83,0	75,0	53,3	28,6	8,9	8,5	19,7	1,5	1,3	1,3	1,3	1,3	-	-	-	46	
3,8	3,7	2,1	1,5	0,4	0,3	1,1	0,2	0,2	0,2	0,2	0,2	-	-	-	47	
145,8	143,6	80,2	46,1	9,7	8,4	36,4	3,0	2,5	2,5	2,5	2,5	-	-	-	48	
3,3	3,3	1,5	1,0	0,3	0,3	0,7	0,1	0,1	0,1	0,1	0,1	-	-	-	49	
160,8	159,1	80,8	40,1	9,7	9,0	30,3	3,0	2,6	2,6	2,6	2,6	-	-	-	50	
4,5	4,5	2,0	1,8	0,7	0,5	1,1	0,1	0,1	0,1	0,1	0,1	-	-	-	51	
325,7	323,5	159,7	94,5	24,2	22,0	70,3	3,4	2,9	2,9	2,9	2,9	-	-	-	52	
135,8	135,9	139,1	175,0	224,6	166,1	144,4	129,9	129,9	129,9	129,9	129,9	-	-	-	53	

NIEDERSACHSEN

IN

NR.	LANDW. GENUTZTE FLAECHE VON ... BIS UNTER ... HA	MERKMAL	NOCH: DAEURKULTUR-BETRIEBE DAVON (SP.15)	BETRIEBSBEREICH LANDWIRTSCHAFT DAVON (SP.2)					BETRIEBSSUMME
				ZUSAMMEN	MARKT-FRUCHT	FUTTER-BAU	VER-EDLUNG	DAUER-KUL-TUREN	
			19	20	21	22	23	24	25
01	UNTER 1	BETRIEBE	0,0	-	-	-	-	-	0,8
02		LF HA	0,0	-	-	-	-	-	0,3
03		STBE DM/BETRIEB	3,2	-	-	-	-	-	33,3
04	1 - 2	BETRIEBE	0,1	0,1	0,0	0,0	0,0	-	0,5
05		LF HA	0,1	0,1	0,0	0,0	0,0	-	0,7
06		STBE DM/BETRIEB	1,0	0,2	0,0	0,5	0,0	-	67,7
07	2 - 5	BETRIEBE	0,0	0,2	0,1	0,1	0,1	-	0,5
08		LF HA	0,1	0,9	0,3	0,3	0,3	-	1,5
09		STBE DM/BETRIEB	8,1	0,9	1,0	1,3	0,4	-	84,8
10	5 - 10	BETRIEBE	0,0	0,2	0,1	0,1	0,1	-	0,2
11		LF HA	0,1	1,8	0,7	0,6	0,5	-	1,5
12		STBE DM/BETRIEB	9,3	7,4	2,0	16,1	7,8	-	165,7
13	10 - 20	BETRIEBE	0,0	0,8	0,2	0,4	0,3	0,0	0,1
14		LF HA	0,0	12,3	2,7	5,5	4,0	0,0	2,1
15		STBE DM/BETRIEB	96,7	17,9	9,6	21,0	20,3	61,4	292,6
16	20 - 30	BETRIEBE	0,0	0,6	0,1	0,2	0,2	-	0,0
17		LF HA	0,5	13,5	2,3	6,0	5,2	-	0,9
18		STBE DM/BETRIEB	69,7	46,5	35,6	49,8	47,4	-	491,9
19	30 - 50	BETRIEBE	0,0	1,4	0,3	0,6	0,5	0,0	0,0
20		LF HA	0,7	55,2	13,6	24,0	17,6	0,1	0,9
21		STBE DM/BETRIEB	74,1	81,4	74,5	83,8	83,8	172,5	636,7
22	50 - 100	BETRIEBE	0,0	1,3	0,5	0,5	0,3	0,0	0,0
23		LF HA	0,1	92,0	34,0	34,0	23,6	0,4	1,8
24		STBE DM/BETRIEB	95,1	115,8	111,2	115,3	125,6	100,6	642,8
25	100 UND MEHR	BETRIEBE	0,0	0,2	0,1	0,1	0,0	0,0	0,0
26		LF HA	0,4	21,0	8,5	7,8	4,1	0,5	1,3
27		STBE DM/BETRIEB	145,5	197,1	195,6	202,8	167,3	172,6	4 769,0
28	INSGESAMT	BETRIEBE	0,1	4,9	1,4	1,9	1,5	0,0	2,2
29		LF HA	1,9	196,8	62,2	78,2	55,4	1,0	11,1
30		STBE DM/BETRIEB	26,6	70,8	69,8	72,5	69,2	129,7	117,4
31	UNTER 2000	BETRIEBE	0,1	0,4	0,2	0,1	0,1	-	0,0
32		LF HA	0,1	2,0	1,1	0,5	0,5	-	0,0
33	2000 - 5000	BETRIEBE	0,0	0,2	0,1	0,1	0,0	-	0,1
34		LF HA	0,0	1,8	0,8	0,5	0,6	-	0,1
35	5000 - 7500	BETRIEBE	0,0	0,1	0,1	0,0	0,0	-	0,1
36		LF HA	0,1	1,7	0,9	0,5	0,3	-	0,0
37	7500 - 10000	BETRIEBE	-	0,2	0,0	0,1	0,1	-	0,1
38		LF HA	-	2,7	0,5	1,4	0,8	-	0,0
39	10000 - 15000	BETRIEBE	0,0	0,2	0,1	0,0	0,1	-	0,1
40		LF HA	0,0	3,7	1,3	0,6	1,8	-	0,1
41	15000 - 20000	BETRIEBE	0,0	0,1	0,0	0,1	0,0	-	0,1
42		LF HA	0,0	2,3	1,0	0,9	0,4	-	0,4
43	20000 - 30000	BETRIEBE	-	0,3	0,1	0,1	0,1	-	0,3
44		LF HA	-	5,6	1,7	2,5	1,4	-	0,8
45	30000 - 50000	BETRIEBE	0,0	0,5	0,1	0,3	0,1	0,0	0,3
46		LF HA	0,2	14,5	3,3	6,9	4,3	0,0	0,6
47	50000 - 75000	BETRIEBE	0,0	0,7	0,2	0,2	0,3	-	0,3
48		LF HA	0,5	27,9	9,2	9,4	9,3	-	0,6
49	75000 -100000	BETRIEBE	0,0	0,8	0,2	0,4	0,2	0,0	0,2
50		LF HA	0,4	40,7	10,8	19,0	10,1	0,8	1,2
51	100000 U. MEHR	BETRIEBE	0,0	1,4	0,4	0,5	0,4	0,0	0,6
52		LF HA	0,5	93,8	31,6	36,1	25,8	0,2	7,2
53		STBE DM/BETRIEB	148,2	143,0	146,8	141,0	141,9	303,7	323,2

1) KOMBINATIONSBETRIEBE, KOMBINIERTER VERBUNDBETRIEBE UND BESTIMMTE BETRIEBE DER FORSTWIRTSCHAFT.

BETRIEBE NACH BETRIEBSSYSTEMEN 1993

1000

NIEDERSACHSEN

BEREICH GARTENBAU

GEMUESEBETRIEBE			DARUNTER (SP.25) ZIERPFLANZENBETRIEBE			BAUMSCHULBETRIEBE			UEBRIGE BETRIEBS- BEREICHE 1)	
ZUSAMMEN	ZUSAMMEN	DAR- UNTERGLAS- GEMUESE- BETRIEBE	ZUSAMMEN	ZUSAMMEN	DAR- UNTERGLAS- ZIER- PFLANZEN	ZUSAMMEN	DAR- SPEZIAL- BETRIEBE	ZUSAMMEN	ZUSAMMEN	ILFD INR.
26	27	28	29	30	31	32	33	34		
0,1	0,0	0,0	0,6	0,6	0,5	0,1	0,1	0,0	01	
0,0	0,0	0,0	0,3	0,3	0,2	0,1	0,1	0,0	02	
25,8	14,2	23,8	36,9	36,8	41,0	14,9	15,1	3,4	03	
0,0	0,0	0,0	0,3	0,3	0,2	0,2	0,1	0,9	04	
0,0	0,0	0,0	0,4	0,4	0,3	0,2	0,2	1,2	05	
55,8	59,2	97,3	88,6	93,5	109,6	37,8	37,0	0,9	06	
0,1	0,0	0,0	0,1	0,1	0,1	0,3	0,3	0,7	07	
0,2	0,2	0,1	0,4	0,4	0,3	1,0	1,0	2,4	08	
98,6	104,9	174,1	115,6	119,1	133,8	65,9	64,6	1,8	09	
0,0	0,0	0,0	0,1	0,1	0,0	0,1	0,1	0,4	10	
0,2	0,2	0,0	0,4	0,4	0,2	0,9	0,9	2,5	11	
100,3	101,9	140,2	211,6	219,8	308,1	150,4	147,7	4,4	12	
0,0	0,0	-	0,0	0,0	0,0	0,1	0,1	0,3	13	
0,4	0,3	-	0,3	0,1	0,1	1,4	1,3	3,7	14	
62,2	57,1	-	505,5	478,8	490,5	315,1	302,2	19,9	15	
0,0	0,0	-	0,0	0,0	-	0,0	0,0	0,1	16	
0,1	0,1	-	0,1	0,1	-	0,7	0,7	1,3	17	
245,0	216,5	-	442,9	442,9	-	564,5	564,5	37,3	18	
0,0	0,0	-	-	-	-	0,0	0,0	0,1	19	
0,1	0,1	-	-	-	-	0,9	0,8	3,8	20	
562,6	562,6	-	-	-	-	640,2	660,4	73,2	21	
0,0	0,0	-	0,0	-	-	0,0	0,0	0,1	22	
0,8	0,8	-	0,1	-	-	0,9	0,7	5,8	23	
107,1	107,1	-	1 925,9	-	-	1 079,8	853,5	122,7	24	
-	-	-	-	-	-	0,0	0,0	0,0	25	
-	-	-	-	-	-	1,3	1,1	5,6	26	
-	-	-	-	-	-	4 769,0	4 587,3	251,8	27	
0,2	0,2	0,1	1,1	1,1	0,9	0,9	0,8	2,6	28	
1,8	1,7	0,1	1,9	1,5	1,1	7,4	6,7	26,2	29	
75,8	75,2	111,6	80,6	74,9	81,9	174,6	167,3	14,7	30	
-	-	-	0,0	0,0	0,0	-	-	1,7	31	
-	-	-	0,0	0,0	0,0	-	-	5,9	32	
0,0	0,0	-	0,1	0,1	0,0	-	-	0,3	33	
0,0	0,0	-	0,1	0,1	0,0	-	-	2,3	34	
0,0	0,0	0,0	0,0	0,0	0,0	0,0	-	0,1	35	
0,0	0,0	0,0	0,0	0,0	0,0	0,0	-	1,5	36	
0,0	0,0	-	0,1	0,1	0,0	0,0	0,0	0,0	37	
0,0	0,0	-	0,0	0,0	0,0	0,0	0,0	0,1	38	
0,0	0,0	0,0	0,0	0,0	0,0	0,1	0,1	0,0	39	
0,0	0,0	0,0	0,0	0,0	0,0	0,0	0,0	0,3	40	
0,0	0,0	0,0	0,1	0,1	0,0	0,1	0,1	0,0	41	
0,2	0,2	0,0	0,1	0,0	0,0	0,1	0,1	1,1	42	
0,0	0,0	0,0	0,1	0,1	0,1	0,1	0,1	0,0	43	
0,0	0,0	0,0	0,2	0,2	0,1	0,6	0,6	0,7	44	
0,0	0,0	0,0	0,2	0,2	0,1	0,1	0,1	0,1	45	
0,1	0,1	0,0	0,2	0,1	0,1	0,4	0,3	2,4	46	
0,0	0,0	0,0	0,2	0,2	0,1	0,1	0,1	0,0	47	
0,1	0,1	0,0	0,2	0,2	0,2	0,3	0,3	1,6	48	
0,0	0,0	0,0	0,1	0,1	0,1	0,1	0,1	0,0	49	
0,8	0,8	0,0	0,1	0,1	0,1	0,3	0,3	2,6	50	
0,0	0,0	0,0	0,3	0,3	0,2	0,3	0,3	0,1	51	
0,5	0,4	0,1	1,0	0,7	0,6	5,7	5,1	7,8	52	
222,8	219,6	259,2	230,1	206,5	201,8	412,6	388,0	256,6	53	

NORDRHEIN-WESTFALEN

IN

NR.	LANDW. GENUTZTE FLAECHE VON ... BIS UNTER ... HA	MERKMAL	LANDW. BETRIEBE		ZUSAMMEN		MARKTFRUCHTBETRIEBE		BETRIEBSBEREICH DAVON FUTTER	
			INSGESAMT	ZUSAMMEN	ZUSAMMEN	SPEZIALBETRIEBE	EXTENSIVFRUCHTBETRIEBE	VERBUNDBETR.	ZUSAMMEN	
			1	2	3	4	5	6	7	
01	UNTER 1	BETRIEBE	2,6	0,8	0,1	0,1	0,0	0,0	0,2	
02		LF HA	1,3	0,5	0,1	0,1	0,0	0,0	0,1	
03		STBE DM/BETRIEB	28,8	15,6	0,3	0,4	0,0	0,0	5,8	
04	1 - 2	BETRIEBE	9,1	6,4	2,3	1,7	1,2	0,6	2,8	
05		LF HA	12,2	8,7	3,2	2,3	1,7	0,9	3,8	
06		STBE DM/BETRIEB	7,3	1,0	0,1	0,1	0,0	0,1	0,8	
07	2 - 5	BETRIEBE	12,1	9,6	3,4	2,4	2,1	1,0	3,7	
08		LF HA	39,0	31,2	11,1	7,8	6,7	3,2	12,0	
09		STBE DM/BETRIEB	8,2	1,8	0,6	0,6	0,2	0,5	1,4	
10	5 - 10	BETRIEBE	10,0	8,7	3,0	2,0	1,6	0,9	3,1	
11		LF HA	71,2	62,8	21,6	14,7	11,7	6,9	22,4	
12		STBE DM/BETRIEB	10,8	6,6	2,9	2,9	1,3	3,0	6,9	
13	10 - 20	BETRIEBE	12,1	11,2	3,1	2,1	1,5	1,0	4,8	
14		LF HA	177,4	165,5	44,8	29,9	21,9	14,8	71,7	
15		STBE DM/BETRIEB	23,7	21,5	10,0	8,7	4,2	12,5	23,4	
16	20 - 30	BETRIEBE	9,4	9,1	2,2	1,3	0,7	0,9	4,4	
17		LF HA	233,2	225,2	53,4	31,7	17,1	21,6	109,8	
18		STBE DM/BETRIEB	45,9	43,8	25,2	21,8	9,6	30,3	45,9	
19	30 - 50	BETRIEBE	11,6	11,3	2,6	1,4	0,6	1,2	5,5	
20		LF HA	448,7	439,2	101,8	55,5	25,3	46,3	211,6	
21		STBE DM/BETRIEB	73,7	71,6	53,9	44,9	21,7	65,0	72,1	
22	50 - 100	BETRIEBE	6,7	6,5	2,2	1,3	0,5	0,9	2,7	
23		LF HA	437,2	427,9	148,3	89,5	37,8	58,7	175,0	
24		STBE DM/BETRIEB	107,0	103,5	88,7	85,8	49,2	93,2	105,7	
25	100 UND MEHR	BETRIEBE	1,0	0,9	0,7	0,5	0,2	0,1	0,2	
26		LF HA	137,9	126,9	96,5	77,4	37,2	19,1	19,7	
27		STBE DM/BETRIEB	223,8	183,6	185,2	190,1	133,3	167,4	170,4	
28	INSGESAMT	BETRIEBE	74,4	64,5	19,5	12,8	8,6	6,7	27,5	
29		LF HA	1 558,0	1 487,8	480,7	309,1	159,5	171,6	626,1	
30		STBE DM/BETRIEB	38,3	36,9	28,2	25,5	10,2	33,5	38,5	
31	UNTER 2000	BETRIEBE	21,6	17,7	8,0	5,8	5,1	2,2	7,1	
32		LF HA	80,0	67,0	33,9	25,9	24,0	8,1	26,1	
33	2000 - 5000	BETRIEBE	6,4	5,4	2,0	1,3	1,1	0,7	1,6	
34		LF HA	52,0	45,1	23,9	16,9	15,9	7,0	13,1	
35	5000 - 7500	BETRIEBE	3,0	2,7	0,9	0,6	0,5	0,2	0,9	
36		LF HA	29,3	27,5	13,8	9,8	8,7	4,0	7,9	
37	7500 - 10000	BETRIEBE	2,3	2,0	0,6	0,4	0,3	0,2	0,6	
38		LF HA	27,8	26,2	12,2	7,8	6,7	4,4	7,4	
39	10000 - 15000	BETRIEBE	3,6	3,1	1,0	0,6	0,4	0,3	1,1	
40		LF HA	49,0	46,9	21,8	14,7	12,1	7,1	14,2	
41	15000 - 20000	BETRIEBE	2,9	2,6	0,5	0,3	0,2	0,2	1,1	
42		LF HA	45,8	43,3	14,4	9,3	7,3	5,1	16,9	
43	20000 - 30000	BETRIEBE	4,9	4,4	1,2	0,7	0,3	0,5	2,1	
44		LF HA	95,3	92,5	35,0	21,4	11,2	13,6	38,7	
45	30000 - 50000	BETRIEBE	7,8	7,0	1,5	0,9	0,3	0,6	3,6	
46		LF HA	195,6	191,2	56,2	34,8	18,6	21,3	93,4	
47	50000 - 75000	BETRIEBE	8,6	7,9	1,3	0,7	0,2	0,6	4,2	
48		LF HA	281,7	278,1	62,9	35,4	16,0	27,5	144,9	
49	75000 - 100000	BETRIEBE	5,8	5,4	0,9	0,5	0,1	0,4	2,7	
50		LF HA	244,9	242,1	52,4	28,9	10,3	23,4	117,9	
51	100000 U. MEHR	BETRIEBE	7,7	6,4	1,7	1,0	0,2	0,7	2,4	
52		LF HA	456,5	428,0	154,3	104,1	28,7	50,1	145,6	
53		STBE DM/BETRIEB	159,6	140,6	158,2	169,5	165,2	142,0	132,6	

LANDWIRTSCHAFT (SP.2)											DAUERKULTURBETRIEBE		I	
BAUBETRIEBE											DAUERKULTURBETRIEBE		I	
SPEZIALBETRIEBE											SPEZIALBETRIEBE		I	
ZU-	DAVON	VERBUND-	ZU-	VEREDLUNGSBETRIEBE	DAVON	VERBUND-	ZU-	DAUERKULTURBETRIEBE	DAVON	VERBUND-	ZU-	DAUERKULTURBETRIEBE	DAVON	ILFD
SAMMEN	DAR.	BETR.	SAMMEN	ZUSAMMEN	DAR.	BETR.	SAMMEN	SAMMEN	OBSTBAU-	DARUNTER	SAMMEN	OBSTBAU-	WEINBAU-	INR.
I	MILCH-	I	I	I	SCHWEINE-	I	I	I	BETR.	WEINBAU-	I	BETR.	BETR.	I
I	VIHBTET.	I	I	I	BETR.	I	I	I	I	I	I	I	I	I
8	9	10	11	12	13	14	15	16	17	18	18	18	18	18
0,2	0,0	0,1	0,3	0,3	0,2	0,1	0,1	0,1	0,1	-	0,1	0,1	-	01
0,1	0,0	0,0	0,2	0,1	0,1	0,1	0,0	0,0	0,0	-	0,0	0,0	-	02
5,0	16,2	7,9	30,6	37,8	5,4	1,2	1,7	1,5	1,5	-	1,5	1,5	-	03
2,2	0,2	0,6	1,1	0,7	0,4	0,4	0,1	0,1	0,1	-	0,1	0,1	-	04
3,0	0,3	0,8	1,4	0,8	0,5	0,6	0,1	0,1	0,1	-	0,1	0,1	-	05
1,0	9,2	0,1	3,0	4,5	2,2	0,7	1,7	1,8	1,8	-	1,8	1,8	-	06
2,9	0,6	0,8	1,9	0,9	0,7	1,0	0,0	0,0	0,0	-	0,0	0,0	0,0	07
9,4	2,3	2,7	6,5	2,9	2,3	3,5	0,2	0,1	0,1	-	0,1	0,1	0,0	08
1,3	4,7	1,5	4,6	6,3	6,3	3,2	5,4	5,0	4,6	-	4,6	17,7	0,0	09
2,1	1,1	1,0	2,0	0,8	0,7	1,2	0,1	0,0	0,0	-	0,0	0,0	0,0	10
15,1	7,9	7,3	14,2	5,7	4,7	8,5	0,4	0,3	0,3	-	0,3	0,3	0,0	11
6,4	10,7	7,8	11,5	16,9	17,1	7,9	21,1	26,4	25,1	-	25,1	51,5	0,0	12
2,9	2,2	1,9	2,3	0,6	0,5	1,7	0,1	0,0	0,0	-	0,0	0,0	-	13
42,4	33,2	29,3	33,7	8,9	7,8	24,8	0,9	0,7	0,7	-	0,7	0,7	-	14
22,8	27,6	24,3	32,7	47,7	47,3	27,4	54,1	62,4	62,4	-	62,4	62,4	-	15
2,4	2,1	2,0	1,7	0,4	0,4	1,3	0,0	0,0	0,0	-	0,0	0,0	-	16
60,3	52,1	49,5	42,7	10,0	9,3	32,7	0,9	0,8	0,8	-	0,8	0,8	-	17
43,6	48,4	48,7	60,0	78,3	77,5	54,0	97,8	102,3	102,3	-	102,3	102,3	-	18
3,3	3,1	2,2	2,1	0,4	0,4	1,7	0,0	0,0	0,0	-	0,0	0,0	-	19
128,4	119,3	83,2	80,3	14,5	13,5	65,8	0,5	0,2	0,2	-	0,2	0,2	-	20
71,3	73,5	73,5	89,9	110,5	108,9	84,8	118,9	116,6	116,6	-	116,6	116,6	-	21
1,6	1,5	1,1	0,9	0,1	0,0	0,8	0,0	-	-	-	-	-	-	22
105,1	97,1	69,9	54,3	3,3	2,6	50,9	0,2	-	-	-	-	-	-	23
106,1	110,8	105,2	124,3	192,3	174,5	119,4	168,7	-	-	-	-	-	-	24
0,1	0,1	0,1	0,0	0,0	-	0,0	0,0	-	-	-	-	-	-	25
7,8	6,2	11,9	5,6	0,1	-	5,5	0,4	-	-	-	-	-	-	26
169,0	198,1	171,4	191,6	68,4	-	194,2	107,1	-	-	-	-	-	-	27
17,7	10,9	9,7	12,4	4,1	3,2	8,3	0,4	0,3	0,3	-	0,3	0,3	0,0	28
371,5	318,4	254,6	238,8	46,4	40,6	192,4	3,7	2,3	2,3	-	2,3	2,3	0,0	29
34,5	53,5	45,6	42,6	36,1	37,3	45,9	27,0	24,7	24,5	-	24,5	40,2	0,0	30
5,6	0,2	1,6	1,8	0,9	0,4	0,8	0,1	0,1	0,1	-	0,1	0,1	-	31
20,3	0,8	5,8	4,2	2,3	0,9	1,9	0,3	0,2	0,2	-	0,2	0,2	-	32
1,1	0,5	0,5	1,4	0,5	0,4	0,9	0,1	0,1	0,1	-	0,1	0,1	-	33
9,1	2,3	4,0	5,4	1,1	1,1	4,3	0,1	0,1	0,1	-	0,1	0,1	-	34
0,6	0,5	0,3	0,8	0,3	0,3	0,5	0,0	0,0	0,0	-	0,0	0,0	-	35
4,7	2,7	3,2	4,0	1,0	0,9	3,0	0,1	0,0	0,0	-	0,0	0,0	-	36
0,5	0,3	0,2	0,6	0,2	0,2	0,4	0,0	0,0	0,0	-	0,0	0,0	-	37
5,2	2,8	2,2	4,1	1,1	0,9	3,0	0,1	0,0	0,0	-	0,0	0,0	-	38
0,7	0,6	0,4	0,7	0,3	0,2	0,4	0,0	0,0	0,0	-	0,0	0,0	-	39
9,6	5,7	4,7	5,8	1,6	1,3	4,2	0,0	0,0	0,0	-	0,0	0,0	-	40
0,7	0,6	0,5	0,7	0,2	0,2	0,5	0,0	0,0	0,0	-	0,0	0,0	0,0	41
10,4	7,7	6,5	8,7	1,6	1,4	7,2	0,1	0,0	0,0	-	0,0	0,0	0,0	42
1,2	1,1	0,9	0,8	0,3	0,2	0,5	0,0	0,0	0,0	-	0,0	0,0	-	43
22,5	19,2	16,1	11,4	2,5	2,2	8,9	0,1	0,1	0,1	-	0,1	0,1	-	44
2,1	2,0	1,5	1,3	0,3	0,3	1,0	0,0	0,0	0,0	-	0,0	0,0	0,0	45
55,9	50,7	37,5	26,5	5,0	4,5	21,5	0,4	0,3	0,3	-	0,3	0,3	0,0	46
2,3	2,3	1,9	1,6	0,4	0,3	1,2	0,0	0,0	0,0	-	0,0	0,0	0,0	47
79,7	76,4	65,2	45,0	7,7	6,7	37,3	0,5	0,3	0,3	-	0,3	0,3	0,0	48
1,6	1,6	1,1	1,2	0,3	0,3	0,9	0,0	0,0	0,0	-	0,0	0,0	-	49
71,7	69,2	46,2	43,1	7,9	7,5	35,2	0,7	0,6	0,6	-	0,6	0,6	-	50
1,4	1,3	1,0	1,6	0,4	0,4	1,2	0,0	0,0	0,0	-	0,0	0,0	-	51
82,5	80,8	63,2	80,8	14,7	13,2	66,1	1,3	0,5	0,5	-	0,5	0,5	-	52
132,0	132,3	133,3	137,3	159,6	134,9	129,3	124,8	132,2	132,2	-	132,2	132,2	-	53

NORDRHEIN-WESTFALEN

IN

NR.	LANDW. GENUTZTE FLAECHE VON ... BIS UNTER ... HA	MERKMAL	BETRIEBSBEREICH LANDWIRTSCHAFT DAVON (SP.2)							BETRIEBS ZUSAMMEN
			NOCH: DAUERKULTUR-BETRIEBE DAVON (SP.15)	ZUSAMMEN	MARKT-FRUCHT	FUTTER-BAU	VER-EDLUNG	DAUER-KUL-TUREN	ZUSAMMEN	
	STANDARD-BETRIEBSEINK. VON ... BIS UNTER ... DM		VERBUND-BETRIEBE 19	20	21	22	23	24	25	
01	UNTER 1	BETRIEBE	0,0	0,0	0,0	0,0	0,0	-	1,6	
02		LF HA	0,0	0,0	0,0	0,0	0,0	-	0,7	
03		STBE DM/BETRIEB	5,1	2,3	0,0	6,8	1,5	-	38,0	
04	1 - 2	BETRIEBE	0,0	0,1	0,1	-	-	-	0,9	
05		LF HA	0,0	0,1	0,1	-	-	-	1,2	
06		STBE DM/BETRIEB	0,8	0,0	0,0	-	-	-	66,5	
07	2 - 5	BETRIEBE	0,0	0,4	0,2	0,1	0,1	-	0,8	
08		LF HA	0,0	1,5	0,5	0,4	0,5	-	2,4	
09		STBE DM/BETRIEB	8,4	0,9	0,7	1,1	1,2	-	101,5	
10	5 - 10	BETRIEBE	0,0	0,6	0,2	0,2	0,1	-	0,3	
11		LF HA	0,1	4,1	1,5	1,6	1,0	-	1,9	
12		STBE DM/BETRIEB	7,7	5,0	3,2	6,5	5,5	-	161,2	
13	10 - 20	BETRIEBE	0,0	1,0	0,3	0,4	0,3	0,0	0,1	
14		LF HA	0,2	14,5	3,9	5,4	5,2	0,0	2,2	
15		STBE DM/BETRIEB	30,2	21,0	14,2	27,2	19,6	42,0	241,5	
16	20 - 30	BETRIEBE	0,0	0,8	0,2	0,3	0,3	-	0,1	
17		LF HA	0,1	18,4	4,5	7,1	6,8	-	1,7	
18		STBE DM/BETRIEB	61,5	44,3	30,2	45,8	51,6	-	364,8	
19	30 - 50	BETRIEBE	0,0	1,1	0,2	0,5	0,4	-	0,0	
20		LF HA	0,3	45,0	9,8	20,3	14,9	-	1,8	
21		STBE DM/BETRIEB	121,2	74,1	60,6	78,8	76,0	-	566,3	
22	50 - 100	BETRIEBE	0,0	0,8	0,2	0,3	0,3	-	0,0	
23		LF HA	0,2	50,1	14,2	18,1	17,8	-	1,5	
24		STBE DM/BETRIEB	168,7	112,7	107,9	111,0	118,1	-	826,0	
25	100 UND MEHR	BETRIEBE	0,0	0,0	0,0	0,0	0,0	-	0,0	
26		LF HA	0,4	4,7	2,6	0,8	1,3	-	1,6	
27		STBE DM/BETRIEB	107,1	200,3	189,6	210,1	197,3	-	3 214,6	
28	INSGESAMT	BETRIEBE	0,1	4,8	1,4	1,8	1,6	0,0	3,9	
29		LF HA	1,4	138,4	37,2	53,7	47,4	0,0	15,2	
30		STBE DM/BETRIEB	37,6	49,5	37,0	54,8	54,4	42,0	98,1	
31	UNTER 2000	BETRIEBE	0,0	0,6	0,3	0,2	0,1	-	0,0	
32		LF HA	0,1	2,5	1,3	0,8	0,4	-	0,0	
33	2000 - 5000	BETRIEBE	0,0	0,3	0,1	0,1	0,1	-	0,2	
34		LF HA	0,0	2,5	0,9	1,0	0,6	-	0,1	
35	5000 - 7500	BETRIEBE	0,0	0,2	0,1	0,0	0,1	-	0,1	
36		LF HA	0,0	1,8	0,8	0,2	0,7	-	0,0	
37	7500 - 10000	BETRIEBE	0,0	0,2	0,1	0,0	0,0	-	0,1	
38		LF HA	0,1	2,4	1,3	0,7	0,4	-	0,0	
39	10000 - 15000	BETRIEBE	0,0	0,4	0,1	0,1	0,1	-	0,3	
40		LF HA	0,0	5,0	1,7	1,4	1,9	-	0,2	
41	15000 - 20000	BETRIEBE	0,0	0,2	0,1	0,0	0,1	-	0,2	
42		LF HA	0,0	3,3	1,2	0,5	1,5	-	0,1	
43	20000 - 30000	BETRIEBE	0,0	0,3	0,1	0,1	0,1	0,0	0,4	
44		LF HA	0,0	7,3	2,2	2,7	2,3	0,0	0,5	
45	30000 - 50000	BETRIEBE	0,0	0,6	0,1	0,3	0,2	-	0,6	
46		LF HA	0,1	14,7	4,2	7,3	3,3	-	1,3	
47	50000 - 75000	BETRIEBE	0,0	0,7	0,1	0,3	0,3	0,0	0,6	
48		LF HA	0,2	24,7	6,1	10,2	8,4	0,0	1,6	
49	75000 - 100000	BETRIEBE	0,0	0,6	0,1	0,3	0,3	-	0,4	
50		LF HA	0,1	28,0	5,0	11,4	11,6	-	0,9	
51	100000 U. MEHR	BETRIEBE	0,0	0,7	0,2	0,3	0,3	-	1,0	
52		LF HA	0,8	46,1	12,4	17,5	16,2	-	10,4	
53		STBE DM/BETRIEB	125,4	133,0	137,4	127,7	135,0	-	262,6	

1) KOMBINATIONSBETRIEBE, KOMBINIERTER VERBUNDBETRIEBE UND BESTIMMTE BETRIEBE DER FORSTWIRTSCHAFT.

BETRIEBE NACH BETRIEBSSYSTEMEN 1993

1000

NORDRHEIN-WESTFALEN

BEREICH GARTENBAU

GEMUESEBETRIEBE			DARUNTER (SP. 25) ZIERPFLANZENBETRIEBE			BAUMSCHULBETRIEBE		UEBRIGE BETRIEBSSYSTEM- BEREICHE		ILFD
DARUNTER			DARUNTER			DAR.		1)		INR.
ZUSAMMEN	SPEZIALBETRIEBE	DAR. UNTERGLAS- GEMUESE- BETRIEBE	ZUSAMMEN	SPEZIALBETRIEBE	DAR. UNTERGLAS- ZIER- PFLANZEN	ZUSAMMEN	SPEZIAL- BETRIEBE			
I	I	I	I	I	I	I	I	I	I	I
26	27	28	29	30	31	32	33	34		
0,2	0,2	0,1	1,4	1,3	1,2	0,1	0,1	0,2	01	
0,1	0,1	0,1	0,6	0,6	0,5	0,0	0,0	0,1	02	
25,1	25,0	34,8	41,5	41,8	46,4	11,7	11,7	0,6	03	
0,1	0,1	0,1	0,6	0,6	0,4	0,1	0,1	1,8	04	
0,2	0,2	0,1	0,8	0,8	0,6	0,2	0,2	2,4	05	
38,5	37,7	69,5	78,1	81,9	100,4	34,7	33,8	0,8	06	
0,2	0,2	0,1	0,4	0,3	0,2	0,2	0,2	1,7	07	
0,7	0,6	0,2	1,1	1,0	0,7	0,6	0,6	5,4	08	
60,6	59,8	99,9	144,1	150,3	182,9	72,0	71,1	1,6	09	
0,1	0,1	0,0	0,1	0,1	0,1	0,1	0,1	1,0	10	
0,7	0,7	0,2	0,6	0,5	0,3	0,6	0,6	6,5	11	
98,0	96,5	176,1	228,6	238,5	288,6	154,9	154,2	4,4	12	
0,1	0,1	0,0	0,0	0,0	0,0	0,1	0,1	0,7	13	
1,0	1,0	0,0	0,3	0,3	0,1	0,9	0,9	9,7	14	
149,2	149,2	441,8	396,7	425,0	543,5	323,6	323,6	13,9	15	
0,0	0,0	-	0,0	0,0	-	0,0	0,0	0,3	16	
0,7	0,7	-	0,1	0,1	-	0,9	0,9	6,3	17	
244,9	243,2	-	725,8	475,0	-	458,9	458,9	42,7	18	
0,0	0,0	-	0,0	0,0	-	0,0	0,0	0,2	19	
0,8	0,8	-	0,1	0,1	-	0,9	0,9	7,7	20	
365,4	365,4	-	1 310,1	1 310,1	-	724,6	688,6	86,9	21	
0,0	0,0	-	0,0	0,0	-	0,0	0,0	0,1	22	
0,6	0,6	-	0,4	0,4	-	0,5	0,5	7,7	23	
301,1	301,1	-	292,4	252,5	-	2 035,8	2 035,8	163,2	24	
0,0	0,0	0,0	-	-	-	0,0	0,0	0,0	25	
0,3	0,3	0,2	-	-	-	1,3	1,2	9,3	26	
1 914,7	1 914,7	2 497,0	-	-	-	3 539,6	3 946,5	362,2	27	
0,8	0,8	0,3	2,5	2,4	1,9	0,6	0,6	6,0	28	
5,1	5,0	0,7	4,0	3,7	2,2	5,9	5,7	55,0	29	
79,1	79,9	82,5	78,1	78,4	84,3	204,8	204,9	13,9	30	
0,0	0,0	-	0,0	0,0	0,0	-	-	3,9	31	
0,0	0,0	-	0,0	0,0	0,0	-	-	13,0	32	
0,1	0,1	0,0	0,1	0,1	0,0	-	-	0,9	33	
0,0	0,0	0,0	0,1	0,1	0,0	-	-	6,9	34	
0,0	0,0	0,0	0,1	0,1	0,0	0,0	0,0	0,1	35	
0,0	0,0	0,0	0,0	0,0	0,0	0,0	0,0	1,7	36	
0,0	0,0	0,0	0,1	0,1	0,0	0,0	0,0	0,1	37	
0,0	0,0	0,0	0,0	0,0	0,0	0,0	0,0	1,6	38	
0,1	0,0	0,0	0,2	0,2	0,1	0,1	0,1	0,2	39	
0,1	0,1	0,0	0,1	0,1	0,0	0,1	0,1	1,9	40	
0,0	0,0	0,0	0,1	0,1	0,1	0,0	0,0	0,1	41	
0,0	0,0	0,0	0,1	0,1	0,0	0,0	0,0	2,4	42	
0,1	0,1	0,0	0,3	0,3	0,2	0,1	0,0	0,1	43	
0,2	0,2	0,0	0,2	0,2	0,1	0,1	0,1	2,4	44	
0,2	0,1	0,1	0,4	0,4	0,3	0,1	0,1	0,1	45	
0,5	0,5	0,1	0,4	0,4	0,2	0,4	0,4	3,2	46	
0,1	0,1	0,1	0,4	0,4	0,3	0,1	0,1	0,1	47	
0,8	0,8	0,1	0,4	0,4	0,3	0,4	0,4	2,0	48	
0,1	0,1	0,0	0,3	0,3	0,2	0,0	0,0	0,1	49	
0,4	0,4	0,1	0,4	0,4	0,3	0,2	0,1	1,9	50	
0,2	0,2	0,1	0,6	0,6	0,5	0,2	0,2	0,2	51	
3,1	3,0	0,4	2,3	2,1	1,2	4,9	4,7	18,1	52	
228,0	235,2	233,5	194,7	194,4	190,3	474,2	476,3	223,0	53	

RHEINLAND-PFALZ

IN

NR.	LANDW. GENUTZTE FLAECHE VON ... BIS UNTER ... HA	MERKMAL	LANDW. BETRIEBE INSGESAMT	ZUSAMMEN	ZUSAMMEN	MARKTFRUCHTBETRIEBE DAVON				BETRIEBSBEREICH DAVON
						SPEZIALBETRIEBE	EXTENSIV- DAR. FRUCHT- BETRIEBE	VERBUND- BETR.	FUTTER	
	STANDARD- BETRIEBSEINK. VON ... BIS UNTER ... DM		1	2	3	4	5	6	7	
01	UNTER 1	BETRIEBE	6,4	5,9	0,0	0,0	-	0,0	0,1	
02		LF HA	3,7	3,6	0,0	0,0	-	0,0	0,1	
03		STBE DM/BETRIEB	5,5	4,8	0,4	0,4	-	0,6	5,4	
04	1 - 2	BETRIEBE	6,4	5,7	0,9	0,6	0,4	0,3	0,8	
05		LF HA	9,1	8,1	1,3	0,9	0,6	0,4	1,1	
06		STBE DM/BETRIEB	7,2	6,9	0,1	0,1	0,0	0,1	0,6	
07	2 - 5	BETRIEBE	8,6	7,9	1,9	1,4	1,1	0,5	1,0	
08		LF HA	28,5	26,2	6,6	4,8	3,8	1,8	3,6	
09		STBE DM/BETRIEB	13,9	14,2	0,4	0,4	0,1	0,4	0,9	
10	5 - 10	BETRIEBE	6,9	6,5	2,2	1,6	1,5	0,5	1,2	
11		LF HA	49,6	46,8	15,3	11,8	10,7	3,4	8,6	
12		STBE DM/BETRIEB	21,6	21,8	1,3	1,3	0,8	1,2	2,7	
13	10 - 20	BETRIEBE	6,2	6,0	1,9	1,3	1,0	0,6	1,6	
14		LF HA	88,9	85,8	27,6	18,1	14,4	9,5	24,0	
15		STBE DM/BETRIEB	28,1	27,6	6,2	6,2	2,8	6,1	10,5	
16	20 - 30	BETRIEBE	3,4	3,3	0,9	0,6	0,4	0,3	1,2	
17		LF HA	84,6	82,4	22,2	14,1	10,0	8,1	30,7	
18		STBE DM/BETRIEB	39,6	37,9	16,0	16,0	7,5	16,0	26,3	
19	30 - 50	BETRIEBE	3,9	3,9	0,9	0,5	0,2	0,4	2,0	
20		LF HA	150,5	148,3	33,9	17,8	9,1	16,1	78,5	
21		STBE DM/BETRIEB	55,2	53,3	37,1	37,1	16,4	37,2	44,1	
22	50 - 100	BETRIEBE	3,1	3,1	0,9	0,5	0,3	0,4	1,7	
23		LF HA	210,4	207,8	58,7	33,2	19,2	25,4	114,5	
24		STBE DM/BETRIEB	81,8	78,5	67,5	69,7	36,5	64,8	72,8	
25	100 UND MEHR	BETRIEBE	0,6	0,6	0,2	0,2	0,1	0,1	0,4	
26		LF HA	86,0	85,6	32,1	21,6	15,6	10,5	44,9	
27		STBE DM/BETRIEB	118,2	118,4	101,3	102,7	77,5	86,2	109,4	
28	INSGESAMT	BETRIEBE	45,7	43,0	9,8	6,7	5,0	3,1	10,0	
29		LF HA	711,3	694,5	197,6	122,4	83,4	75,2	305,9	
30		STBE DM/BETRIEB	26,5	26,5	14,8	13,1	5,9	18,5	30,5	
31	UNTER 2000	BETRIEBE	11,5	10,1	5,3	3,9	3,4	1,4	2,7	
32		LF HA	55,5	49,7	30,0	21,9	20,5	8,1	14,2	
33	2000 - 5000	BETRIEBE	6,4	6,1	1,2	0,8	0,7	0,4	0,8	
34		LF HA	35,0	33,4	18,1	12,1	11,5	6,0	9,2	
35	5000 - 7500	BETRIEBE	3,0	2,9	0,5	0,3	0,3	0,1	0,4	
36		LF HA	20,7	20,5	9,7	7,1	6,4	2,6	7,0	
37	7500 - 10000	BETRIEBE	2,2	2,1	0,3	0,2	0,1	0,1	0,3	
38		LF HA	16,5	16,1	6,7	4,5	3,2	2,2	6,4	
39	10000 - 15000	BETRIEBE	3,1	3,0	0,3	0,2	0,1	0,1	0,7	
40		LF HA	32,2	31,7	9,1	4,8	4,2	4,3	15,6	
41	15000 - 20000	BETRIEBE	2,3	2,3	0,3	0,2	0,1	0,1	0,4	
42		LF HA	26,1	26,0	10,0	5,0	3,8	5,0	10,1	
43	20000 - 30000	BETRIEBE	3,7	3,5	0,4	0,2	0,1	0,1	0,7	
44		LF HA	52,6	51,7	13,6	8,4	5,0	5,2	21,0	
45	30000 - 50000	BETRIEBE	4,9	4,8	0,6	0,3	0,1	0,3	1,3	
46		LF HA	104,9	104,3	26,7	15,6	10,0	11,1	50,0	
47	50000 - 75000	BETRIEBE	4,0	3,9	0,4	0,2	0,1	0,2	1,3	
48		LF HA	134,8	133,4	27,7	14,1	9,1	13,6	68,2	
49	75000 - 100000	BETRIEBE	2,3	2,3	0,2	0,1	0,0	0,1	0,8	
50		LF HA	104,8	104,4	17,8	9,2	4,8	8,6	53,6	
51	100000 U. MEHR	BETRIEBE	2,2	2,0	0,3	0,2	0,0	0,1	0,5	
52		LF HA	128,1	123,3	28,3	19,8	4,9	8,5	50,6	
53		STBE DM/BETRIEB	153,1	149,1	141,5	147,1	124,2	128,4	120,9	

BETRIEBE NACH BETRIEBSSYSTEMEN 1993

1000													RHEINLAND-PFALZ			
LANDWIRTSCHAFT (SP.2)													I			
BAUBETRIEBE				VEREDLUNGSBETRIEBE				DAUERKULTURBETRIEBE					I			
DAVON				DAVON				DAVON					I			
SPEZIALBETRIEBE	ZU-	DAR-	VERBUND-	ZU-	ZUSAMMEN	SPEZIALBETRIEBE	ZU-	DAR-	VERBUND-	ZU-	SPEZIALBETRIEBE	ZU-	OBSTBAU-	DARUNTER	WEINBAU-	ILFD
SAMMEN	MILCH-	MILCH-	BETR.	SAMMEN	ZUSAMMEN	SCHWEINE-	BETR.	BETR.	BETR.	SAMMEN	SAMMEN	BETR.	BETR.	BETR.	BETR.	INR.
8	9	9	10	11	12	13	13	14	14	15	16	17	17	18	18	I
0,1	0,0	0,0	0,1	0,1	0,1	0,1	0,0	5,6	5,6	0,5	5,1	01				
0,0	0,0	0,0	0,0	0,0	0,0	0,0	0,0	3,4	3,4	0,3	3,1	02				
6,6	12,4	1,8	46,3	59,5	14,0	1,2	3,7	3,7	3,7	1,2	4,0	03				
0,6	0,1	0,2	0,1	0,0	0,0	0,0	0,0	3,9	3,9	0,2	3,6	04				
0,8	0,2	0,3	0,1	0,1	0,1	0,0	0,1	5,5	5,5	0,3	5,2	05				
0,7	2,9	0,3	1,4	2,2	10,0	0,7	9,9	9,9	9,9	2,7	10,4	06				
0,7	0,2	0,4	0,2	0,1	0,0	0,0	0,1	4,5	4,5	0,2	4,3	07				
2,3	0,6	1,3	0,7	0,4	0,4	0,1	0,3	14,3	14,3	0,5	13,6	08				
0,9	3,0	1,1	5,2	7,2	0,4	2,0	24,2	24,2	24,4	6,3	25,0	09				
0,7	0,3	0,5	0,2	0,1	0,0	0,0	0,1	2,7	2,6	0,1	2,5	10				
5,0	2,0	3,6	1,2	0,4	0,1	0,8	19,6	19,6	18,5	0,6	18,0	11				
3,3	7,5	2,0	13,8	36,1	11,5	4,1	48,9	48,9	50,7	21,1	51,5	12				
1,0	0,7	0,6	0,3	0,1	0,1	0,1	0,2	1,8	1,5	0,1	1,4	13				
14,5	9,7	9,5	4,6	1,0	0,7	3,6	25,2	20,5	20,5	1,1	19,4	14				
11,4	15,9	9,2	17,9	22,4	22,8	16,5	70,2	78,4	78,4	40,7	80,4	15				
0,9	0,8	0,3	0,2	0,1	0,0	0,0	0,2	0,8	0,5	0,0	0,5	16				
23,1	19,1	7,6	5,6	1,4	1,2	4,1	19,6	12,2	12,2	0,2	11,9	17				
28,9	33,3	19,0	35,5	50,2	46,5	30,5	84,3	100,0	89,0	100,6	100,6	18				
1,5	1,3	0,5	0,2	0,0	0,0	0,1	0,6	0,2	0,2	0,0	0,2	19				
57,9	49,9	20,6	6,2	1,0	0,7	5,2	23,9	8,3	8,3	0,5	7,8	20				
46,5	52,1	37,4	56,1	85,4	76,3	50,7	108,4	141,1	57,6	146,5	146,5	21				
1,1	1,1	0,5	0,2	0,0	0,0	0,2	0,2	0,1	0,1	-	0,1	22				
76,7	72,0	37,8	11,5	0,7	0,7	10,7	15,3	3,5	-	-	3,5	23				
78,0	81,7	63,4	88,8	100,4	100,4	87,9	150,7	233,2	-	-	233,2	24				
0,2	0,2	0,2	0,0	0,0	-	0,0	0,0	0,0	0,0	0,0	0,0	25				
23,5	19,4	21,4	3,0	0,3	-	2,7	2,0	0,7	0,1	0,1	0,6	26				
107,2	119,8	107,3	109,7	91,0	-	110,5	501,7	831,2	248,3	947,8	947,8	27				
6,7	4,5	3,3	1,5	0,5	0,3	1,0	20,3	18,8	1,1	17,7	17,7	28				
203,8	172,7	102,1	32,8	5,3	3,6	27,5	128,9	86,7	3,6	83,1	83,1	29				
32,7	47,0	26,1	33,6	35,6	28,3	32,8	30,2	27,6	8,3	28,8	28,8	30				
1,8	0,1	0,9	0,3	0,2	0,1	0,1	1,1	1,1	0,5	0,6	0,6	31				
9,2	0,5	5,1	0,9	0,5	0,1	0,4	1,0	0,9	0,6	0,3	0,3	32				
0,4	0,2	0,4	0,2	0,0	0,0	0,0	3,8	3,8	0,2	3,5	3,5	33				
4,7	1,3	4,6	0,8	0,0	0,0	0,8	2,9	2,6	0,4	2,3	2,3	34				
0,2	0,1	0,2	0,1	0,0	0,0	0,0	1,8	1,8	0,1	1,7	1,7	35				
4,4	1,1	2,5	0,6	0,1	0,0	0,5	2,2	2,0	0,2	1,9	1,9	36				
0,2	0,2	0,1	0,1	0,0	-	0,0	1,5	1,4	0,0	1,4	1,4	37				
3,7	1,5	2,7	0,5	0,1	-	0,4	2,4	2,1	0,1	2,0	2,0	38				
0,4	0,3	0,3	0,1	0,0	0,0	0,1	1,8	1,8	0,0	1,8	1,8	39				
9,4	4,4	6,2	1,2	0,2	0,2	1,0	3,9	3,6	0,1	3,5	3,5	40				
0,3	0,3	0,1	0,1	0,0	0,0	0,1	1,4	1,4	0,0	1,3	1,3	41				
6,9	5,1	3,2	1,0	0,2	0,2	0,8	4,2	3,6	0,2	3,4	3,4	42				
0,5	0,4	0,2	0,2	0,0	0,0	0,2	2,1	2,0	0,0	1,9	1,9	43				
14,3	11,3	6,7	4,5	0,5	0,3	4,0	9,5	7,4	0,3	7,1	7,1	44				
1,0	0,9	0,4	0,2	0,1	0,0	0,1	2,6	2,4	0,1	2,3	2,3	45				
34,3	32,0	15,7	4,9	1,2	1,0	3,7	19,7	15,5	0,8	14,7	14,7	46				
1,0	1,0	0,4	0,2	0,0	0,0	0,1	1,9	1,5	0,0	1,5	1,5	47				
45,9	45,0	22,3	6,8	0,8	0,6	6,0	24,2	15,5	0,5	15,0	15,0	48				
0,6	0,6	0,2	0,1	0,0	0,0	0,1	1,2	0,9	0,0	0,9	0,9	49				
37,1	36,7	16,5	6,3	1,3	0,9	5,0	24,2	13,5	0,1	13,4	13,4	50				
0,4	0,4	0,1	0,1	0,0	0,0	0,1	1,1	0,8	0,0	0,8	0,8	51				
33,9	33,9	16,7	5,4	0,5	0,3	5,0	34,8	19,9	0,3	19,6	19,6	52				
118,7	118,7	124,2	178,7	288,4	146,5	122,0	150,6	154,5	137,2	154,7	154,7	53				

RHEINLAND-PFALZ

IN

NR.	LANDW. GENUTZTE FLAECHE VON ... BIS UNTER ... HA	MERKMAL	NOCH: DAUERKULTUR-BETRIEBE DAVON (SP.15)	BETRIEBSBEREICH LANDWIRTSCHAFT DAVON (SP.2)					BETRIEBSZUSAMMEN
				ZUSAMMEN	MARKTFRUCHT	FUTTERBAU	VEREDLUNG	DAUERKULTUREN	
	STANDARD-BETRIEBSEINK. VON ... BIS UNTER ... DM		VERBUND-BETRIEBE 19	20	21	22	23	24	25
01	UNTER 1	BETRIEBE	0,0	-	-	-	-	-	0,4
02		LF HA	0,0	-	-	-	-	-	0,2
03		STBE DM/BETRIEB	1,5	-	-	-	-	-	16,0
04	1 - 2	BETRIEBE	0,0	0,1	0,1	0,0	0,0	0,0	0,2
05		LF HA	0,0	0,1	0,1	0,0	0,0	0,0	0,2
06		STBE DM/BETRIEB	4,8	0,0	0,0	0,0	0,0	0,8	40,7
07	2 - 5	BETRIEBE	0,1	0,3	0,1	0,1	0,0	0,0	0,1
08		LF HA	0,2	1,1	0,4	0,4	0,1	0,1	0,4
09		STBE DM/BETRIEB	6,8	0,3	0,5	0,1	0,0	0,1	52,7
10	5 - 10	BETRIEBE	0,1	0,3	0,1	0,1	0,0	0,0	0,1
11		LF HA	1,1	2,1	0,9	0,9	0,3	0,0	0,4
12		STBE DM/BETRIEB	16,5	1,7	1,7	1,5	2,0	4,8	105,1
13	10 - 20	BETRIEBE	0,3	0,3	0,1	0,1	0,0	0,0	0,0
14		LF HA	4,7	4,4	2,0	1,8	0,1	0,4	0,6
15		STBE DM/BETRIEB	31,1	8,8	9,1	5,1	4,3	22,7	186,9
16	20 - 30	BETRIEBE	0,3	0,2	0,1	0,1	0,0	0,0	0,0
17		LF HA	7,5	4,3	1,4	2,0	0,5	0,4	0,6
18		STBE DM/BETRIEB	56,8	20,8	14,0	22,9	19,5	38,5	264,7
19	30 - 50	BETRIEBE	0,4	0,2	0,0	0,1	0,0	0,0	0,0
20		LF HA	15,6	5,9	1,5	2,8	1,1	0,5	0,6
21		STBE DM/BETRIEB	88,7	42,1	45,3	37,1	33,4	78,7	419,4
22	50 - 100	BETRIEBE	0,2	0,1	0,0	0,0	0,0	0,0	0,0
23		LF HA	11,8	7,9	2,6	3,0	1,4	0,8	0,8
24		STBE DM/BETRIEB	123,8	74,0	71,5	71,8	86,9	65,7	792,2
25	100 UND MEHR	BETRIEBE	0,0	0,0	0,0	0,0	-	0,0	-
26		LF HA	1,3	3,6	1,9	1,4	-	0,3	-
27		STBE DM/BETRIEB	303,9	115,3	124,5	109,6	-	97,7	-
28	INSGESAMT	BETRIEBE	1,5	1,4	0,6	0,6	0,2	0,1	0,9
29		LF HA	42,1	29,2	10,8	12,4	3,5	2,5	3,9
30		STBE DM/BETRIEB	63,3	17,5	14,7	17,4	18,5	30,1	66,2
31	UNTER 2000	BETRIEBE	0,0	0,6	0,3	0,2	0,1	0,0	0,0
32		LF HA	0,0	3,6	1,6	1,6	0,3	0,1	0,0
33	2000 - 5000	BETRIEBE	0,1	0,2	0,1	0,1	0,0	0,0	0,1
34		LF HA	0,2	2,4	1,1	0,9	0,4	0,0	0,1
35	5000 - 7500	BETRIEBE	0,0	0,1	0,0	0,0	-	-	0,1
36		LF HA	0,1	1,1	0,5	0,6	-	-	0,0
37	7500 - 10000	BETRIEBE	0,0	0,0	0,0	-	-	-	0,0
38		LF HA	0,3	0,2	0,2	-	-	-	0,0
39	10000 - 15000	BETRIEBE	0,0	0,1	0,0	0,1	-	-	0,1
40		LF HA	0,3	1,9	0,3	1,6	-	-	0,0
41	15000 - 20000	BETRIEBE	0,1	0,0	0,0	0,0	-	0,0	0,1
42		LF HA	0,6	0,7	0,4	0,2	-	0,2	0,0
43	20000 - 30000	BETRIEBE	0,2	0,1	0,0	0,0	0,0	0,0	0,1
44		LF HA	2,2	3,1	1,0	1,1	0,9	0,2	0,1
45	30000 - 50000	BETRIEBE	0,2	0,1	0,0	0,0	0,0	0,0	0,1
46		LF HA	4,2	3,0	1,2	1,0	0,4	0,5	0,2
47	50000 - 75000	BETRIEBE	0,3	0,1	0,0	0,1	0,0	0,0	0,1
48		LF HA	8,7	6,6	2,0	2,8	1,0	0,8	0,3
49	75000 - 100000	BETRIEBE	0,3	0,0	0,0	0,0	0,0	0,0	0,0
50		LF HA	10,6	2,5	1,0	0,9	0,1	0,5	0,2
51	100000 U. MEHR	BETRIEBE	0,3	0,0	0,0	0,0	0,0	0,0	0,1
52		LF HA	14,9	4,1	1,5	1,9	0,5	0,3	2,7
53		STBE DM/BETRIEB	137,6	125,2	159,9	105,7	138,1	97,7	282,6

1) KOMBINATIONSBETRIEBE, KOMBINIERTER VERBUNDBETRIEBE UND BESTIMMTE BETRIEBE DER FORSTWIRTSCHAFT.

BETRIEBE NACH BETRIEBSSYSTEMEN 1993

1000

RHEINLAND-PFALZ

BEREICH GARTENBAU

GEMUESEBETRIEBE			DARUNTER (SP.25)			BAUMSCHULBETRIEBE			UEBRIGE	
DARUNTER			ZIERPFLANZENBETRIEBE			DARUNTER			BETRIEBS-	
SPEZIALBETRIEBE			SPEZIALBETRIEBE			SPEZIALBETRIEBE			BEREICHE	
ZUSAMMEN	ZUSAMMEN	DAR. UNTERGLAS- GEMUESE- BETRIEBE	ZUSAMMEN	ZUSAMMEN	DAR. UNTERGLAS- ZIER- PFLANZEN	ZUSAMMEN	DAR. SPEZIAL- BETRIEBE	ZUSAMMEN	1)	ILFD INR.
26	27	28	29	30	31	32	33	34		
0,1	0,1	0,0	0,3	0,3	0,3	0,0	0,0	0,0		01
0,0	0,0	0,0	0,1	0,1	0,1	0,0	0,0	0,0		02
6,7	6,7	15,7	17,4	17,7	19,0	19,1	13,6	3,3		03
0,1	0,1	0,0	0,1	0,1	0,1	0,0	0,0	0,6		04
0,1	0,1	0,0	0,1	0,1	0,1	0,0	0,0	0,8		05
13,1	13,1	70,8	60,6	60,6	67,8	30,4	28,8	1,0		06
0,1	0,1	0,0	0,0	0,0	0,0	0,1	0,1	0,6		07
0,2	0,2	0,0	0,1	0,1	0,1	0,2	0,2	1,8		08
38,9	38,9	201,2	96,2	96,2	111,0	43,9	43,9	1,3		09
0,0	0,0	-	0,0	0,0	-	0,0	0,0	0,3		10
0,2	0,2	-	0,0	0,0	-	0,1	0,1	2,4		11
70,0	70,0	-	138,5	196,1	-	150,2	150,2	5,0		12
0,0	0,0	0,0	0,0	0,0	-	0,0	0,0	0,2		13
0,4	0,4	0,0	0,0	0,0	-	0,2	0,2	2,5		14
120,4	116,9	562,3	234,4	234,4	-	240,1	240,1	10,0		15
0,0	0,0	0,0	0,0	0,0	-	0,0	0,0	0,1		16
0,6	0,5	0,0	0,0	0,0	-	0,1	0,1	1,6		17
249,9	230,4	418,3	416,8	416,8	-	366,3	366,3	33,5		18
0,0	0,0	-	-	-	-	0,0	0,0	0,0		19
0,5	0,5	-	-	-	-	0,2	0,2	1,5		20
318,2	318,2	-	-	-	-	682,5	682,5	77,8		21
0,0	0,0	-	0,0	0,0	-	0,0	0,0	0,0		22
0,2	0,2	-	0,3	0,3	-	0,3	0,3	1,9		23
377,4	377,4	-	166,3	166,3	-	1 676,3	1 676,3	162,3		24
-	-	-	-	-	-	-	-	0,0		25
-	-	-	-	-	-	-	-	0,4		26
-	-	-	-	-	-	-	-	74,1		27
0,3	0,3	0,0	0,5	0,5	0,4	0,1	0,1	1,8		28
2,2	2,1	0,1	0,7	0,7	0,2	1,0	1,0	12,9		29
76,1	73,3	112,7	34,6	35,1	32,5	161,2	170,2	8,3		30
-	-	-	0,0	0,0	0,0	-	-	1,4		31
-	-	-	0,0	0,0	0,0	-	-	5,8		32
0,1	0,1	0,0	0,0	0,0	0,0	0,0	0,0	0,2		33
0,1	0,1	0,0	0,0	0,0	0,0	0,1	0,1	1,5		34
0,0	0,0	-	0,0	0,0	0,0	-	-	0,0		35
0,0	0,0	-	0,0	0,0	0,0	-	-	0,2		36
0,0	0,0	-	0,0	0,0	0,0	-	-	0,0		37
0,0	0,0	-	0,0	0,0	0,0	-	-	0,4		38
0,0	0,0	-	0,1	0,1	0,1	0,0	0,0	0,0		39
0,0	0,0	-	0,0	0,0	0,0	0,0	0,0	0,4		40
0,0	0,0	-	0,0	0,0	0,0	0,0	0,0	0,0		41
0,0	0,0	-	0,0	0,0	0,0	0,0	0,0	0,1		42
0,0	0,0	0,0	0,1	0,1	0,1	0,0	0,0	0,0		43
0,1	0,1	0,0	0,0	0,0	0,0	0,0	0,0	0,7		44
0,0	0,0	-	0,1	0,1	0,1	0,0	0,0	0,0		45
0,1	0,1	-	0,1	0,1	0,1	0,0	0,0	0,4		46
0,0	0,0	0,0	0,0	0,0	0,0	0,0	0,0	0,0		47
0,2	0,2	0,0	0,0	0,0	0,0	0,0	0,0	1,1		48
0,0	0,0	0,0	0,0	0,0	0,0	0,0	0,0	0,0		49
0,2	0,2	0,0	0,0	0,0	0,0	0,1	0,1	0,2		50
0,1	0,1	0,0	0,0	0,0	0,0	0,0	0,0	0,0		51
1,5	1,5	0,1	0,4	0,4	0,0	0,8	0,8	2,1		52
249,7	242,6	314,8	198,1	205,6	198,4	383,0	383,0	186,0		53

SCHLESWIG-HOLSTEIN

IN

NR.	LANDW. GENUTZTE FLAECHE VON ... BIS UNTER ... HA	MERKMAL	LANDW. BETRIEBE		MARKTFRUCHTBETRIEBE		BETRIEBSBEREICH DAVON		
			INSGESAMT	ZUSAMMEN	ZUSAMMEN	SPEZIALBETRIEBE	EXTENSIVFRUCHTBETRIEBE	VERBUND-BETR.	FUTTER
			1	2	3	4	5	6	7
01	UNTER 1	BETRIEBE	0,6	0,3	0,0	0,0	-	-	0,1
02		LF HA	0,2	0,1	0,0	0,0	-	-	0,0
03		STBE DM/BETRIEB	30,2	23,5	0,7	0,7	-	-	15,6
04	1 - 2	BETRIEBE	2,7	2,4	0,2	0,1	0,1	0,0	1,9
05		LF HA	3,7	3,3	0,2	0,2	0,1	0,0	2,6
06		STBE DM/BETRIEB	3,1	0,7	0,1	0,1	0,0	0,1	0,7
07	2 - 5	BETRIEBE	3,1	2,7	0,4	0,3	0,2	0,1	2,0
08		LF HA	10,3	8,9	1,3	1,0	0,8	0,4	6,7
09		STBE DM/BETRIEB	6,8	1,7	0,7	0,7	0,5	0,7	1,0
10	5 - 10	BETRIEBE	2,4	2,0	0,3	0,2	0,2	0,1	1,5
11		LF HA	16,9	14,2	2,2	1,6	1,2	0,6	10,3
12		STBE DM/BETRIEB	16,0	3,6	4,0	3,4	1,4	5,7	2,9
13	10 - 20	BETRIEBE	2,4	2,3	0,6	0,5	0,4	0,1	1,4
14		LF HA	35,5	33,5	9,1	7,2	6,5	1,9	20,9
15		STBE DM/BETRIEB	30,0	14,1	6,5	6,1	4,6	8,1	15,8
16	20 - 30	BETRIEBE	2,1	2,0	0,4	0,3	0,3	0,1	1,5
17		LF HA	52,2	50,2	8,7	6,6	6,2	2,2	37,7
18		STBE DM/BETRIEB	47,1	37,9	14,7	13,6	11,1	18,1	41,9
19	30 - 50	BETRIEBE	4,4	4,3	0,6	0,4	0,3	0,2	3,3
20		LF HA	173,9	170,2	24,1	16,0	13,2	8,1	132,7
21		STBE DM/BETRIEB	74,0	66,1	33,1	28,8	22,1	41,9	71,8
22	50 - 100	BETRIEBE	6,5	6,4	1,2	0,7	0,6	0,6	4,8
23		LF HA	452,7	444,6	89,1	49,5	43,8	39,6	326,9
24		STBE DM/BETRIEB	114,0	109,2	75,7	66,9	60,2	86,7	117,2
25	100 UND MEHR	BETRIEBE	1,9	1,9	1,0	0,7	0,6	0,3	0,8
26		LF HA	320,3	312,5	191,9	138,6	132,2	53,4	105,4
27		STBE DM/BETRIEB	211,1	198,5	197,2	201,8	201,0	188,7	192,1
28	INSGESAMT	BETRIEBE	28,1	24,2	4,6	3,1	2,7	1,5	17,2
29		LF HA	1 065,7	1 037,4	326,7	220,6	204,2	106,1	643,2
30		STBE DM/BETRIEB	66,3	61,4	69,1	62,5	62,4	82,6	60,4
31	UNTER 2000	BETRIEBE	7,1	6,4	0,8	0,6	0,5	0,2	5,0
32		LF HA	31,4	28,2	5,2	3,9	3,6	1,2	21,7
33	2000 - 5000	BETRIEBE	1,6	1,5	0,4	0,3	0,3	0,1	0,9
34		LF HA	17,5	17,4	5,5	4,3	4,3	1,2	10,6
35	5000 - 7500	BETRIEBE	0,6	0,6	0,2	0,2	0,1	0,0	0,3
36		LF HA	11,5	11,2	3,7	2,8	2,8	0,8	6,6
37	7500 - 10000	BETRIEBE	0,6	0,5	0,2	0,1	0,1	0,1	0,3
38		LF HA	9,8	9,5	4,2	2,5	2,2	1,7	4,9
39	10000 - 15000	BETRIEBE	0,7	0,6	0,2	0,2	0,2	0,0	0,2
40		LF HA	12,5	12,3	6,0	4,6	4,3	1,4	5,2
41	15000 - 20000	BETRIEBE	0,5	0,4	0,2	0,1	0,1	0,0	0,2
42		LF HA	11,5	11,4	5,5	4,6	4,5	0,9	5,1
43	20000 - 30000	BETRIEBE	0,8	0,7	0,2	0,1	0,1	0,1	0,4
44		LF HA	19,2	18,2	7,7	5,5	5,3	2,2	9,2
45	30000 - 50000	BETRIEBE	1,8	1,7	0,5	0,3	0,3	0,1	1,0
46		LF HA	61,6	61,4	24,0	17,7	15,7	6,3	32,9
47	50000 - 75000	BETRIEBE	2,9	2,8	0,5	0,3	0,2	0,2	2,1
48		LF HA	123,5	122,3	31,7	19,7	18,5	12,0	80,3
49	75000 - 100000	BETRIEBE	3,1	3,0	0,4	0,2	0,2	0,2	2,4
50		LF HA	159,5	158,8	33,2	22,0	20,0	11,2	117,9
51	100000 U. MEHR	BETRIEBE	6,6	6,0	1,2	0,6	0,5	0,5	4,4
52		LF HA	607,6	586,8	200,0	132,8	123,0	67,2	348,8
53		STBE DM/BETRIEB	174,6	155,8	192,9	213,7	218,8	168,0	144,5

LANDWIRTSCHAFT (SP.2)											DAUERKULTURBETRIEBE						
BAUBETRIEBE				VEREDLUNGSBETRIEBE				DAUERKULTURBETRIEBE				DAUERKULTURBETRIEBE					
DAVON				DAVON				DAVON				DAVON					
SPEZIALBETRIEBE				SPEZIALBETRIEBE				SPEZIALBETRIEBE				SPEZIALBETRIEBE					
ZU-	DAR-	VERBUND-	ZU-	ZUSAMMEN	ZUSAMMEN	DAR-	VERBUND-	ZU-	ZUSAMMEN	ZU-	ZUSAMMEN	ZU-	DARUNTER	WEINBAU-	ILFD		
SAMMEN	MILCH- VIEHBETR.	BETR.	SAMMEN			SCHWEINE- BETR.	BETR.	SAMMEN		SAMMEN		SAMMEN	OBSTBAU- BETR.	BETR.	INR.		
8	9	10	11	12	13	14	15	16	17	18	19	20	21	22	23		
0,1	0,0	-	0,2	0,2	0,1	0,0	0,0	0,0	0,0	0,0	0,0	-	-	-	01		
0,0	0,0	-	0,0	0,0	0,0	0,0	0,0	0,0	0,0	0,0	0,0	-	-	-	02		
15,6	46,3	-	30,7	32,5	11,5	0,2	2,5	2,5	2,5	2,5	2,5	-	-	-	03		
1,8	0,1	0,1	0,3	0,2	0,1	0,0	0,0	0,0	0,0	0,0	0,0	-	-	-	04		
2,5	0,1	0,2	0,4	0,3	0,1	0,0	0,0	0,0	0,0	0,0	0,0	-	-	-	05		
0,7	11,1	0,3	0,8	0,8	1,9	1,2	4,2	4,4	4,4	4,4	4,4	-	-	-	06		
1,8	0,1	0,2	0,2	0,1	0,1	0,1	0,0	0,0	0,0	0,0	0,0	-	-	-	07		
6,3	0,3	0,5	0,7	0,4	0,2	0,3	0,1	0,1	0,1	0,1	0,1	-	-	-	08		
1,0	9,7	0,9	8,4	12,2	17,0	3,1	13,6	13,6	13,6	13,6	13,6	-	-	-	09		
1,3	0,1	0,1	0,2	0,1	0,1	0,1	0,0	0,0	0,0	0,0	0,0	-	-	-	10		
9,2	0,8	1,0	1,2	0,8	0,5	0,4	0,3	0,3	0,3	0,3	0,3	-	-	-	11		
2,8	15,0	3,5	6,8	7,6	8,1	5,1	15,6	15,6	15,6	15,6	15,6	-	-	-	12		
1,3	0,6	0,2	0,2	0,1	0,1	0,1	0,0	0,0	0,0	0,0	0,0	-	-	-	13		
18,7	8,7	2,3	2,9	1,2	1,1	1,6	0,2	0,1	0,1	0,1	0,1	-	-	-	14		
16,0	32,0	14,6	21,2	23,7	22,6	19,2	64,0	62,5	62,5	62,5	62,5	-	-	-	15		
1,3	0,9	0,2	0,1	0,0	0,0	0,1	0,0	0,0	0,0	0,0	0,0	-	-	-	16		
31,8	24,3	5,9	3,1	1,1	1,0	2,0	0,1	0,1	0,1	0,1	0,1	-	-	-	17		
41,3	52,3	45,0	50,5	68,9	71,6	40,9	130,0	123,3	123,3	123,3	123,3	-	-	-	18		
2,8	2,6	0,5	0,3	0,0	0,0	0,2	0,0	0,0	0,0	0,0	0,0	-	-	-	19		
113,0	104,4	19,7	10,3	1,5	1,2	8,8	0,1	0,1	0,1	0,1	0,1	-	-	-	20		
71,9	77,0	70,8	68,8	82,7	72,5	66,5	127,0	139,0	139,0	139,0	139,0	-	-	-	21		
4,0	3,9	0,8	0,2	0,0	0,0	0,2	0,0	0,0	0,0	0,0	0,0	-	-	-	22		
273,4	264,9	53,5	16,1	1,0	1,0	15,1	0,4	0,4	0,4	0,4	0,4	-	-	-	23		
117,3	120,1	116,6	115,9	184,2	197,5	111,5	345,7	345,7	345,7	345,7	345,7	-	-	-	24		
0,5	0,5	0,2	0,0	0,0	0,0	0,0	0,0	-	-	-	-	-	-	-	25		
71,0	59,7	34,4	6,5	0,7	0,7	5,8	0,4	-	-	-	-	-	-	-	26		
184,3	206,4	210,8	318,2	1 432,1	1 432,1	262,5	393,6	-	-	-	-	-	-	-	27		
14,9	8,7	2,3	1,7	0,9	0,6	0,9	0,2	0,2	0,2	0,2	0,2	-	-	-	28		
525,8	463,2	117,4	41,3	7,1	5,9	34,2	1,6	1,1	1,1	1,1	1,1	-	-	-	29		
57,1	95,6	81,7	45,2	25,6	29,3	64,0	37,3	31,5	31,5	31,5	31,5	-	-	-	30		
4,7	0,0	0,3	0,5	0,4	0,1	0,1	0,0	0,0	0,0	0,0	0,0	-	-	-	31		
20,3	0,1	1,4	1,1	0,8	0,2	0,3	0,1	0,1	0,1	0,1	0,1	-	-	-	32		
0,8	0,1	0,1	0,2	0,1	0,1	0,1	0,0	0,0	0,0	0,0	0,0	-	-	-	33		
9,7	0,3	0,9	0,9	0,4	0,3	0,6	0,1	0,1	0,1	0,1	0,1	-	-	-	34		
0,3	0,0	0,0	0,1	0,1	0,1	0,0	0,0	0,0	0,0	0,0	0,0	-	-	-	35		
6,1	0,1	0,5	0,7	0,2	0,2	0,5	0,1	0,1	0,1	0,1	0,1	-	-	-	36		
0,2	0,1	0,1	0,0	0,0	0,0	0,0	0,0	0,0	0,0	0,0	0,0	-	-	-	37		
3,8	0,2	1,1	0,1	0,1	0,1	0,1	0,0	0,0	0,0	0,0	0,0	-	-	-	38		
0,2	0,1	0,0	0,1	0,1	0,1	0,0	0,0	0,0	0,0	0,0	0,0	-	-	-	39		
4,3	0,8	0,9	1,2	0,9	0,8	0,3	0,0	0,0	0,0	0,0	0,0	-	-	-	40		
0,2	0,1	0,0	0,0	0,0	0,0	0,0	0,0	0,0	0,0	0,0	0,0	-	-	-	41		
4,4	1,6	0,7	0,5	0,1	0,1	0,4	0,0	0,0	0,0	0,0	0,0	-	-	-	42		
0,3	0,3	0,1	0,1	0,0	0,0	0,0	0,0	0,0	0,0	0,0	0,0	-	-	-	43		
7,9	5,2	1,4	1,1	0,2	0,1	1,0	0,0	0,0	0,0	0,0	0,0	-	-	-	44		
0,9	0,8	0,2	0,1	0,0	0,0	0,1	0,0	0,0	0,0	0,0	0,0	-	-	-	45		
27,4	19,4	5,5	3,7	0,6	0,6	3,1	0,1	0,1	0,1	0,1	0,1	-	-	-	46		
1,8	1,7	0,3	0,2	0,0	0,0	0,2	0,0	0,0	0,0	0,0	0,0	-	-	-	47		
69,6	64,7	10,7	7,2	1,1	1,0	6,1	0,0	0,0	0,0	0,0	0,0	-	-	-	48		
2,0	2,0	0,4	0,1	0,0	0,0	0,1	0,0	0,0	0,0	0,0	0,0	-	-	-	49		
99,4	98,4	18,5	5,0	0,5	0,4	4,5	0,1	0,1	0,1	0,1	0,1	-	-	-	50		
3,6	3,6	0,8	0,3	0,1	0,0	0,2	0,0	0,0	0,0	0,0	0,0	-	-	-	51		
273,1	272,3	75,8	19,7	2,3	2,2	17,4	1,0	0,6	0,6	0,6	0,6	-	-	-	52		
142,3	142,3	154,1	173,5	246,1	235,6	155,1	226,1	206,7	206,7	206,7	206,7	-	-	-	53		

SCHLESWIG-HOLSTEIN

IN

NR.	LANDW. GENUTZTE FLAECHE VON ... BIS UNTER ... HA	MERKMAL	BETRIEBSBEREICH LANDWIRTSCHAFT DAVON (SP.2) LANDW. GEMISCHTBETRIEBE							BETRIEBSZUSAMMEN
			NOCH: DAUERKULTUR-BETRIEBE DAVON (SP.15)	ZUSAMMEN	MARKT-FRUCHT	FUTTER-BAU	VER-EDLUNG	DAUER-KULTUREN		
			19	20	21	22	23	24	25	
01	UNTER 1	BETRIEBE	-	-	-	-	-	-	0,9	
02		LF HA	-	-	-	-	-	-	0,2	
03		STBE DM/BETRIEB	-	-	-	-	-	-	36,8	
04	1 - 2	BETRIEBE	0,0	-	-	-	-	-	0,1	
05		LF HA	0,0	-	-	-	-	-	0,6	
06		STBE DM/BETRIEB	1,6	-	-	-	-	-	56,6	
07	2 - 5	BETRIEBE	-	0,0	0,0	0,0	-	-	0,2	
08		LF HA	-	0,1	0,0	0,0	-	-	0,7	
09		STBE DM/BETRIEB	-	3,9	2,1	5,7	-	-	78,7	
10	5 - 10	BETRIEBE	-	0,0	0,0	0,0	0,0	0,0	0,2	
11		LF HA	-	0,3	0,1	0,1	0,1	0,0	1,3	
12		STBE DM/BETRIEB	-	2,1	0,6	1,4	3,5	16,9	172,6	
13	10 - 20	BETRIEBE	0,0	0,0	0,0	0,0	-	-	0,1	
14		LF HA	0,0	0,4	0,3	0,1	-	-	1,7	
15		STBE DM/BETRIEB	81,3	14,7	4,7	39,8	-	-	324,4	
16	20 - 30	BETRIEBE	0,0	0,0	0,0	-	0,0	-	0,1	
17		LF HA	0,0	0,5	0,3	-	0,2	-	1,2	
18		STBE DM/BETRIEB	163,7	38,8	16,3	-	80,6	-	422,4	
19	30 - 50	BETRIEBE	0,0	0,1	0,0	0,0	0,0	-	0,1	
20		LF HA	0,0	3,0	0,5	1,5	1,0	-	2,0	
21		STBE DM/BETRIEB	90,8	72,8	64,8	75,5	73,0	-	661,8	
22	50 - 100	BETRIEBE	-	0,2	0,1	0,1	0,0	-	0,0	
23		LF HA	-	12,2	3,8	5,0	3,3	-	2,6	
24		STBE DM/BETRIEB	-	112,5	100,8	116,8	119,8	-	818,8	
25	100 UND MEHR	BETRIEBE	0,0	0,1	0,0	0,0	0,0	-	0,0	
26		LF HA	0,4	8,3	4,5	2,9	0,9	-	1,5	
27		STBE DM/BETRIEB	393,6	212,4	198,9	214,3	298,4	-	2 544,8	
28	INSGESAMT	BETRIEBE	0,0	0,4	0,2	0,2	0,1	0,0	1,1	
29		LF HA	0,5	24,6	9,6	9,7	5,4	0,0	11,2	
30		STBE DM/BETRIEB	160,9	95,0	84,5	101,2	104,4	16,9	201,5	
31	UNTER 2000	BETRIEBE	0,0	0,0	0,0	0,0	-	-	0,0	
32		LF HA	0,0	0,2	0,1	0,1	-	-	0,0	
33	2000 - 5000	BETRIEBE	-	0,0	0,0	0,0	0,0	-	0,0	
34		LF HA	-	0,3	0,2	0,1	0,1	-	0,0	
35	5000 - 7500	BETRIEBE	-	0,0	0,0	0,0	-	-	-	
36		LF HA	-	0,2	0,1	0,0	-	-	-	
37	7500 - 10000	BETRIEBE	-	0,0	0,0	-	-	-	0,0	
38		LF HA	-	0,2	0,2	-	-	-	0,0	
39	10000 - 15000	BETRIEBE	-	-	-	-	-	-	0,1	
40		LF HA	-	-	-	-	-	-	0,1	
41	15000 - 20000	BETRIEBE	-	0,0	-	-	0,0	-	0,0	
42		LF HA	-	0,2	-	-	0,2	-	0,1	
43	20000 - 30000	BETRIEBE	-	0,0	0,0	-	-	0,0	0,1	
44		LF HA	-	0,1	0,1	-	-	0,0	0,2	
45	30000 - 50000	BETRIEBE	-	0,0	0,0	0,0	-	-	0,1	
46		LF HA	-	0,6	0,0	0,6	-	-	0,2	
47	50000 - 75000	BETRIEBE	-	0,1	0,0	0,0	0,0	-	0,1	
48		LF HA	-	3,1	1,6	0,8	0,8	-	0,3	
49	75000 - 100000	BETRIEBE	0,0	0,0	0,0	0,0	0,0	-	0,1	
50		LF HA	0,1	2,6	0,4	1,2	0,9	-	0,5	
51	100000 U. MEHR	BETRIEBE	0,0	0,2	0,1	0,1	0,0	-	0,5	
52		LF HA	0,4	17,2	6,8	7,0	3,4	-	9,8	
53		STBE DM/BETRIEB	317,0	160,2	164,8	156,4	160,2	-	404,7	

1) KOMBINATIONSBETRIEBE, KOMBINIERTER VERBUNDBETRIEBE UND BESTIMMTE BETRIEBE DER FORSTWIRTSCHAFT.

BETRIEBE NACH BETRIEBSSYSTEMEN 1993

1000

SCHLESWIG-HOLSTEIN

BEREICH GARTENBAU

BEREICH GARTENBAU										I	I	
GEMUESEBETRIEBE			DARUNTER (SP.25)						BAUMSCHULBETRIEBE		UEBRIGE	
DARUNTER			ZIERPFLANZENBETRIEBE			DARUNTER			DAR.		BETRIEBS-	
SPEZIALBETRIEBE			SPEZIALBETRIEBE			SPEZIALBETRIEBE			SPEZIAL-		BEREICHE	
ZUSAMMEN	ZUSAMMEN	DAR. UNTERGLAS- GEMUESE- BETRIEBE	ZUSAMMEN	ZUSAMMEN	ZUSAMMEN	DAR. UNTERGLAS- ZIER- PFLANZEN	ZUSAMMEN	DAR. UNTERGLAS- ZIER- PFLANZEN	ZUSAMMEN	DAR. UNTERGLAS- ZIER- PFLANZEN	1)	ILFD
26	27	28	29	30	31	32	33	34	34	INR.		
0,0	0,0	0,0	0,2	0,2	0,1	0,1	0,1	-	0,1	-	01	
0,0	0,0	0,0	0,1	0,1	0,1	0,0	0,0	-	0,0	-	02	
42,1	46,2	52,4	40,8	40,8	46,4	16,5	16,5	-	16,5	-	03	
0,0	0,0	0,0	0,0	0,0	0,0	0,1	0,1	0,2	0,1	0,2	04	
0,0	0,0	0,0	0,1	0,1	0,0	0,1	0,1	0,3	0,1	0,3	05	
31,8	27,5	55,8	94,0	96,7	154,1	39,0	39,0	0,3	39,0	0,3	06	
0,0	0,0	0,0	0,0	0,0	0,0	0,2	0,2	0,2	0,2	0,2	07	
0,1	0,1	0,0	0,1	0,1	0,1	0,5	0,5	0,7	0,5	0,7	08	
32,9	30,9	29,1	118,8	114,4	121,9	79,3	79,3	0,7	79,3	0,7	09	
0,0	0,0	-	0,0	0,0	0,0	0,1	0,1	0,2	0,1	0,2	10	
0,2	0,2	-	0,1	0,1	0,0	0,9	0,9	1,4	0,9	1,4	11	
61,3	61,3	-	249,6	300,8	374,5	183,7	183,7	2,5	183,7	2,5	12	
0,0	0,0	-	0,0	0,0	0,0	0,1	0,1	0,0	0,1	0,0	13	
0,3	0,3	-	0,1	0,1	0,0	1,3	1,3	0,4	1,3	0,4	14	
145,9	145,9	-	750,4	750,4	1 629,5	333,0	334,1	31,9	334,1	31,9	15	
0,0	0,0	-	-	-	-	0,0	0,0	0,0	0,0	0,0	16	
0,3	0,3	-	-	-	-	0,9	0,9	0,8	0,9	0,8	17	
221,7	221,7	-	-	-	-	479,0	479,0	33,1	479,0	33,1	18	
0,0	0,0	-	0,0	0,0	-	0,0	0,0	0,0	0,0	0,0	19	
0,9	0,9	-	0,0	0,0	-	1,1	1,0	1,7	1,0	1,7	20	
188,2	188,2	-	409,1	409,1	-	1 046,0	1 049,0	134,5	1 049,0	134,5	21	
0,0	0,0	-	-	-	-	0,0	0,0	0,1	0,0	0,1	22	
1,5	1,5	-	-	-	-	1,1	1,1	5,4	1,1	5,4	23	
335,7	335,7	-	-	-	-	1 444,0	1 444,0	156,9	1 444,0	156,9	24	
0,0	0,0	-	-	-	-	0,0	0,0	0,0	0,0	0,0	25	
0,9	0,9	-	-	-	-	0,5	0,5	6,4	0,5	6,4	26	
1 321,4	1 321,4	-	-	-	-	4 991,4	4 991,4	294,9	4 991,4	294,9	27	
0,2	0,2	0,0	0,3	0,3	0,2	0,6	0,6	0,9	0,6	0,9	28	
4,2	4,2	0,0	0,4	0,4	0,2	6,6	6,5	17,1	6,5	17,1	29	
149,4	156,1	52,3	84,9	87,7	96,9	277,6	276,5	35,2	276,5	35,2	30	
-	-	-	0,0	0,0	0,0	-	-	0,7	-	0,7	31	
-	-	-	0,0	0,0	0,0	-	-	3,2	-	3,2	32	
0,0	0,0	-	0,0	-	-	0,0	0,0	0,0	0,0	0,0	33	
0,0	0,0	-	0,0	-	-	0,0	0,0	0,0	0,0	0,0	34	
-	-	-	-	-	-	-	-	0,0	-	0,0	35	
-	-	-	-	-	-	-	-	0,4	-	0,4	36	
0,0	0,0	-	0,0	0,0	0,0	0,0	0,0	0,0	0,0	0,0	37	
0,0	0,0	-	0,0	0,0	0,0	0,0	0,0	0,4	0,0	0,4	38	
0,0	0,0	0,0	0,0	0,0	0,0	0,0	0,0	0,0	0,0	0,0	39	
0,0	0,0	0,0	0,0	0,0	0,0	0,1	0,1	0,1	0,1	0,1	40	
0,0	0,0	0,0	0,0	0,0	0,0	0,0	0,0	-	0,0	-	41	
0,1	0,1	0,0	0,0	0,0	0,0	0,0	0,0	-	0,0	-	42	
0,0	0,0	0,0	0,0	0,0	0,0	0,0	0,0	0,0	0,0	0,0	43	
0,0	0,0	0,0	0,0	0,0	0,0	0,2	0,2	0,7	0,2	0,7	44	
0,0	0,0	-	0,1	0,1	0,0	0,0	0,0	0,0	0,0	0,0	45	
0,0	0,0	-	0,0	0,0	0,0	0,1	0,1	0,1	0,1	0,1	46	
0,0	0,0	0,0	0,0	0,0	0,0	0,1	0,1	0,0	0,1	0,0	47	
0,1	0,1	0,0	0,0	0,0	0,0	0,1	0,1	1,0	0,1	1,0	48	
0,0	0,0	0,0	0,0	0,0	0,0	0,1	0,1	0,0	0,1	0,0	49	
0,1	0,1	0,0	0,1	0,0	0,0	0,3	0,3	0,3	0,3	0,3	50	
0,1	0,1	0,0	0,1	0,1	0,0	0,3	0,3	0,1	0,3	0,1	51	
3,8	3,8	0,0	0,3	0,3	0,3	5,7	5,7	11,1	5,7	11,1	52	
292,6	292,6	111,7	275,5	279,4	287,5	455,4	454,5	206,2	454,5	206,2	53	

NEUE LAENDER UND BERLIN-OST

										BETRIEBSBEREICH DAVON FUTTER	
		LANDW. BETRIEBE		ZUSAMMEN		MARKTFRUCHTBETRIEBE DAVON SPEZIALBETRIEBE		EXTENSIV- FRUCHT- BETRIEBE		VERBUND- BETR.	
NR.	LANDW. GENUTZTE FLAECHE VON ... BIS UNTER ... HA	MERKMAL	INSGESAMT	ZUSAMMEN	ZUSAMMEN	ZUSAMMEN	ZUSAMMEN	ZUSAMMEN	ZUSAMMEN	ZUSAMMEN	ZUSAMMEN
	STANDARD- BETRIEBSEINK. VON ... BIS UNTER ... DM		1	2	3	4	5	6	7		
01	UNTER 1	BETRIEBE	1,6	0,5	0,0	0,0	-	0,0	0,1		
02		LF HA	0,6	0,1	0,0	0,0	-	0,0	0,0		
03		STBE DM/BETRIEB	60,6	166,8	0,7	0,7	-	0,2	237,1		
04	1 - 2	BETRIEBE	3,5	2,6	0,7	0,4	0,2	0,3	1,3		
05		LF HA	4,9	3,6	1,0	0,5	0,3	0,4	1,9		
06		STBE DM/BETRIEB	2,7	0,8	0,1	0,1	0,0	0,2	0,5		
07	2 - 5	BETRIEBE	4,8	3,8	1,0	0,6	0,4	0,4	2,1		
08		LF HA	15,2	12,2	3,4	2,1	1,5	1,3	6,8		
09		STBE DM/BETRIEB	4,9	2,1	0,6	0,6	0,2	0,6	2,4		
10	5 - 10	BETRIEBE	2,9	2,5	1,1	0,6	0,5	0,5	1,2		
11		LF HA	21,3	18,5	8,2	4,7	3,8	3,5	8,3		
12		STBE DM/BETRIEB	9,0	6,0	1,9	2,0	1,3	1,7	9,5		
13	10 - 20	BETRIEBE	2,9	2,6	1,4	0,9	0,8	0,5	1,0		
14		LF HA	40,7	37,1	19,6	12,5	11,1	7,1	13,7		
15		STBE DM/BETRIEB	9,9	6,7	4,1	4,0	3,4	4,4	7,9		
16	20 - 30	BETRIEBE	1,4	1,3	0,8	0,5	0,5	0,2	0,5		
17		LF HA	35,1	33,0	18,5	12,8	11,8	5,7	11,9		
18		STBE DM/BETRIEB	20,2	16,4	8,9	9,1	7,2	8,6	24,9		
19	30 - 50	BETRIEBE	1,4	1,3	0,8	0,5	0,5	0,2	0,4		
20		LF HA	52,9	49,8	28,5	20,6	19,5	8,9	17,1		
21		STBE DM/BETRIEB	35,8	25,0	14,2	14,1	13,2	14,4	34,3		
22	50 - 100	BETRIEBE	1,9	1,8	0,9	0,7	0,7	0,1	0,8		
23		LF HA	132,2	127,6	62,8	51,8	48,0	10,9	58,8		
24		STBE DM/BETRIEB	64,6	55,0	37,6	36,7	32,6	43,2	64,8		
25	100 UND MEHR	BETRIEBE	6,4	6,4	3,8	2,7	2,6	1,0	2,0		
26		LF HA	4 987,9	4 943,5	2 810,7	1 644,9	1 576,5	1 165,8	1 464,5		
27		STBE DM/BETRIEB	676,0	668,9	546,6	367,9	385,0	966,3	719,1		
28	INSGESAMT	BETRIEBE	26,8	22,9	10,4	7,1	6,2	3,3	9,5		
29		LF HA	5 290,7	5 225,4	2 953,7	1 749,9	1 672,5	1 203,7	1 583,0		
30		STBE DM/BETRIEB	176,7	198,6	202,8	155,0	166,4	304,9	167,4		
31	UNTER 2000	BETRIEBE	9,7	8,2	3,0	1,9	1,4	1,2	3,8		
32		LF HA	55,1	48,3	21,3	14,9	13,4	6,3	22,8		
33	2000 - 5000	BETRIEBE	3,3	2,6	1,2	0,8	0,7	0,4	1,1		
34		LF HA	39,5	36,2	21,8	15,0	14,1	6,8	12,1		
35	5000 - 7500	BETRIEBE	1,5	1,2	0,5	0,3	0,3	0,2	0,5		
36		LF HA	25,0	23,8	14,7	9,7	9,5	5,0	7,7		
37	7500 - 10000	BETRIEBE	1,0	0,8	0,4	0,3	0,2	0,1	0,3		
38		LF HA	21,9	21,2	13,2	9,3	8,7	3,9	7,1		
39	10000 - 15000	BETRIEBE	1,2	0,9	0,4	0,3	0,3	0,1	0,4		
40		LF HA	30,1	29,1	17,5	13,4	12,2	4,1	10,4		
41	15000 - 20000	BETRIEBE	0,7	0,5	0,3	0,2	0,2	0,0	0,2		
42		LF HA	26,5	25,7	14,5	13,2	11,9	1,3	10,5		
43	20000 - 30000	BETRIEBE	0,9	0,7	0,4	0,3	0,3	0,1	0,3		
44		LF HA	45,1	43,3	25,0	20,8	18,3	4,2	17,1		
45	30000 - 50000	BETRIEBE	1,2	1,0	0,5	0,4	0,4	0,1	0,4		
46		LF HA	79,3	78,4	43,5	36,5	34,4	7,0	32,8		
47	50000 - 75000	BETRIEBE	0,9	0,8	0,4	0,3	0,3	0,1	0,4		
48		LF HA	82,7	81,7	46,3	39,3	38,5	7,1	33,9		
49	75000 - 100000	BETRIEBE	0,7	0,6	0,3	0,3	0,3	0,1	0,3		
50		LF HA	86,8	86,2	54,9	44,6	42,8	10,3	29,4		
51	100000 U. MEHR	BETRIEBE	5,8	5,6	3,0	2,1	1,9	0,9	1,8		
52		LF HA	4 798,6	4 751,6	2 681,0	1 533,2	1 468,6	1 147,8	1 399,3		
53		STBE DM/BETRIEB	773,5	779,3	669,4	491,2	491,8	1 068,5	838,3		

LANDWIRTSCHAFT (SP.2)													I	
BAUBETRIEBE				VEREDLUNGSBETRIEBE				DAUERKULTURBETRIEBE					I	
DAVON				DAVON				DAVON					I	
SPEZIALBETRIEBE				SPEZIALBETRIEBE				SPEZIALBETRIEBE					I	
ZU-	DAR-	VERBUND-	ZU-	ZUSAMMEN	ZUSAMMEN	DAR-	VERBUND-	ZU-	ZUSAMMEN	ZUSAMMEN	OBSTBAU-	DARUNTER	WEINBAU-	ILFD
SAMMEN	MILCH- VIEHBETR.	BETR.	SAMMEN			SCHWEINE- BETR.	BETR.	SAMMEN			BETR.	BETR.	BETR.	INR.
8	9	10	11	12	13	14	15	16	17	18				
0,1	0,0	0,0	0,3	0,2	0,2	0,0	0,1	0,1	0,1	0,0	0,0	0,0	0,0	01
0,0	0,0	0,0	0,0	0,0	0,0	0,0	0,0	0,1	0,1	0,0	0,0	0,0	0,0	02
260,7	693,4	184,8	230,1	247,7	246,7	69,7	1,4	1,4	1,4	1,0	2,6	2,6	0,3	03
0,9	0,3	0,5	0,2	0,1	0,0	0,1	0,1	0,1	0,1	0,1	0,0	0,0	0,0	04
1,2	0,4	0,7	0,2	0,1	0,1	0,1	0,1	0,1	0,1	0,1	0,0	0,0	0,0	05
0,6	1,3	0,5	4,6	7,8	18,3	0,7	2,3	2,4	2,4	2,0	5,5	5,5	0,6	06
1,4	0,4	0,7	0,1	0,1	0,1	0,1	0,1	0,1	0,0	0,0	0,0	0,0	0,0	07
4,7	1,5	2,1	0,4	0,3	0,2	0,2	0,2	0,2	0,2	0,1	0,0	0,0	0,0	08
2,2	5,7	2,7	10,8	16,3	23,4	1,8	6,4	8,0	8,0	5,4	20,4	20,4	0,9	09
0,7	0,4	0,4	0,1	0,0	0,0	0,0	0,0	0,0	0,0	0,0	0,0	0,0	0,0	10
5,2	2,7	3,0	0,5	0,3	0,2	0,2	0,2	0,2	0,1	0,1	0,0	0,0	0,0	11
12,9	24,4	3,5	20,2	27,3	38,3	4,1	16,0	16,7	16,7	15,1	39,9	39,9	12	12
0,5	0,3	0,4	0,0	0,0	0,0	0,0	0,0	0,0	0,0	0,0	0,0	0,0	0,0	13
7,6	4,0	6,1	0,6	0,2	0,1	0,5	0,4	0,4	0,4	0,3	0,0	0,0	0,0	14
8,1	11,3	7,6	50,7	112,0	112,0	25,8	32,4	33,9	33,9	26,5	95,3	95,3	15	15
0,3	0,1	0,2	0,0	0,0	0,0	0,0	0,0	0,0	0,0	0,0	-	-	-	16
6,6	3,2	5,3	0,6	0,4	0,1	0,1	0,3	0,2	0,2	0,2	-	-	-	17
28,6	34,1	20,1	70,4	86,4	160,6	26,9	52,7	59,9	59,9	59,9	-	-	-	18
0,3	0,1	0,1	0,0	0,0	0,0	0,0	0,0	0,0	0,0	0,0	-	-	-	19
12,3	5,7	4,8	0,6	0,3	0,3	0,3	1,4	1,2	1,2	1,0	-	-	-	20
29,6	50,8	45,4	134,8	194,3	222,9	65,5	105,1	107,4	107,4	92,9	-	-	-	21
0,5	0,3	0,3	0,0	0,0	0,0	0,0	0,0	0,0	0,0	0,0	0,0	0,0	0,0	22
36,4	19,7	22,4	2,4	1,1	0,9	1,3	1,7	1,4	1,4	1,2	0,1	0,1	0,1	23
64,0	102,5	67,1	161,8	251,9	284,4	86,0	173,7	208,3	208,3	181,5	438,7	438,7	24	24
0,8	0,5	1,2	0,1	0,0	0,0	0,1	0,1	0,0	0,0	0,0	0,0	0,0	0,0	25
379,5	283,5	1 085,0	47,5	11,7	11,5	35,8	14,9	9,0	8,6	8,6	0,1	0,1	0,1	26
482,3	684,3	876,9	898,9	1 131,9	1 161,7	784,2	614,7	574,3	575,0	575,0	831,2	831,2	27	27
5,6	2,5	3,9	0,9	0,6	0,4	0,3	0,4	0,3	0,3	0,3	0,0	0,0	0,0	28
453,7	320,6	1 129,4	52,8	14,5	13,4	38,4	19,3	12,6	11,8	11,8	0,3	0,3	0,3	29
85,3	176,2	284,7	188,8	191,6	242,2	183,9	101,4	92,3	96,2	96,2	43,3	43,3	30	30
2,5	0,3	1,2	0,4	0,3	0,2	0,1	0,1	0,1	0,1	0,1	0,0	0,0	0,0	31
18,2	1,0	4,6	1,1	0,9	0,5	0,2	0,2	0,1	0,1	0,1	0,0	0,0	0,0	32
0,6	0,4	0,5	0,1	0,0	0,0	0,0	0,1	0,1	0,1	0,1	0,0	0,0	0,0	33
8,0	2,1	4,1	0,4	0,1	0,1	0,2	0,2	0,1	0,1	0,1	0,0	0,0	0,0	34
0,3	0,2	0,2	0,0	-	-	0,0	0,0	0,0	0,0	0,0	0,0	0,0	0,0	35
5,6	1,8	2,1	0,2	-	-	0,2	0,1	0,1	0,1	0,1	0,0	0,0	0,0	36
0,2	0,1	0,1	0,0	-	-	0,0	0,0	0,0	0,0	0,0	0,0	0,0	0,0	37
5,1	2,1	2,0	0,1	-	-	0,1	0,0	0,0	0,0	0,0	0,0	0,0	0,0	38
0,3	0,2	0,1	0,0	0,0	0,0	0,0	0,0	0,0	0,0	0,0	0,0	0,0	0,0	39
7,8	3,1	2,5	0,2	0,1	0,0	0,1	0,1	0,1	0,1	0,0	0,0	0,0	0,0	40
0,2	0,1	0,1	0,0	0,0	0,0	0,0	0,0	0,0	0,0	0,0	-	-	-	41
8,7	1,3	1,8	0,1	0,1	0,0	0,1	0,0	0,0	0,0	0,0	-	-	-	42
0,2	0,1	0,1	0,0	0,0	0,0	0,0	0,0	0,0	0,0	0,0	0,0	0,0	0,0	43
13,2	2,4	3,9	0,1	0,1	0,0	0,1	0,3	0,2	0,2	0,2	0,0	0,0	0,0	44
0,3	0,1	0,2	0,0	0,0	0,0	0,0	0,0	0,0	0,0	0,0	0,0	0,0	0,0	45
21,9	6,4	10,9	0,6	0,1	0,1	0,6	0,3	0,2	0,2	0,2	0,0	0,0	0,0	46
0,2	0,1	0,2	0,0	0,0	0,0	0,0	0,0	0,0	0,0	0,0	-	-	-	47
22,1	8,0	11,9	0,5	0,2	0,1	0,3	0,4	0,3	0,3	0,3	-	-	-	48
0,2	0,1	0,1	0,0	0,0	0,0	0,0	0,0	0,0	0,0	0,0	0,0	0,0	0,0	49
18,0	10,4	11,5	0,4	0,0	0,0	0,4	0,5	0,4	0,4	0,4	0,0	0,0	0,0	50
0,6	0,6	1,2	0,3	0,2	0,1	0,1	0,1	0,1	0,1	0,1	0,0	0,0	0,0	51
325,2	281,8	1 074,1	49,0	12,9	12,5	36,1	17,1	11,0	10,3	10,3	0,2	0,2	0,2	52
688,4	710,4	919,8	635,1	589,2	654,1	742,2	422,5	380,7	391,8	368,7	368,7	368,7	53	53

NEUE LAENDER UND BERLIN-OST

IN

NR.	LANDW. GENUTZTE FLAECHE VON ... BIS UNTER ... HA	MERKMAL	BETRIEBSBEREICH LANDWIRTSCHAFT DAVON (SP.2)							BETRIEBS ZUSAMMEN	
			NOCH: DAUERKULTUR- BETRIEBE DAVON (SP.15)	ZUSAMMEN	LANDW. GEMISCHTBETRIEBE						DAUER- KUL- TUREN
					DAVON LANDWIRTSCHAFT MIT						
					MARKT- FRUCHT	FUTTER- BAU	VER- EDLUNG	DAUER- KUL- TUREN	ZUSAMMEN		
19	20	21	22	23	24	25					
01	UNTER 1	BETRIEBE	0,0	0,0	0,0	0,0	0,0	0,0	1,1		
02		LF HA	0,0	0,0	0,0	-	0,0	0,0	0,4		
03		STBE DM/BETRIEB	1,1	0,3	0,0	0,0	0,3	1,1	10,1		
04	1 - 2	BETRIEBE	0,0	0,3	0,1	0,1	0,0	0,0	0,3		
05		LF HA	0,0	0,4	0,1	0,2	0,0	0,0	0,4		
06		STBE DM/BETRIEB	1,9	0,3	0,3	0,2	0,3	1,1	22,9		
07	2 - 5	BETRIEBE	0,0	0,4	0,2	0,2	0,1	0,0	0,2		
08		LF HA	0,1	1,3	0,5	0,6	0,2	0,0	0,8		
09		STBE DM/BETRIEB	3,3	0,8	0,7	0,8	1,0	0,7	60,1		
10	5 - 10	BETRIEBE	0,0	0,2	0,1	0,1	0,0	0,0	0,1		
11		LF HA	0,0	1,4	0,7	0,5	0,2	0,0	0,7		
12		STBE DM/BETRIEB	14,3	2,5	2,8	2,1	1,6	7,6	96,3		
13	10 - 20	BETRIEBE	0,0	0,2	0,1	0,1	0,0	-	0,1		
14		LF HA	0,1	2,8	1,3	1,2	0,3	-	0,8		
15		STBE DM/BETRIEB	22,0	5,3	5,1	5,5	5,2	-	162,7		
16	20 - 30	BETRIEBE	0,0	0,1	0,0	0,0	0,0	-	0,0		
17		LF HA	0,1	1,6	0,7	0,8	0,2	-	0,4		
18		STBE DM/BETRIEB	16,8	12,2	11,3	13,4	10,7	-	377,1		
19	30 - 50	BETRIEBE	0,0	0,0	0,0	0,0	0,0	-	0,0		
20		LF HA	0,2	1,3	0,6	0,5	0,2	-	1,1		
21		STBE DM/BETRIEB	88,3	23,0	32,8	15,6	15,7	-	527,8		
22	50 - 100	BETRIEBE	0,0	0,0	0,0	0,0	0,0	0,0	0,0		
23		LF HA	0,2	1,9	0,6	0,7	0,5	0,2	1,9		
24		STBE DM/BETRIEB	102,1	58,0	46,3	69,6	36,9	137,3	715,4		
25	100 UND MEHR	BETRIEBE	0,0	0,4	0,2	0,2	0,0	0,0	0,0		
26		LF HA	6,0	605,9	340,0	231,4	33,4	1,1	2,9		
27		STBE DM/BETRIEB	732,8	1 459,8	1 532,4	1 399,3	1 335,6	680,4	1 868,3		
28	INSGESAMT	BETRIEBE	0,1	1,7	0,7	0,7	0,2	0,0	1,9		
29		LF HA	6,7	616,6	344,4	236,0	34,9	1,3	9,4		
30		STBE DM/BETRIEB	143,5	383,5	482,1	334,8	245,6	62,4	62,6		
31	UNTER 2000	BETRIEBE	0,0	0,8	0,3	0,4	0,1	0,0	0,2		
32		LF HA	0,1	2,9	1,2	1,2	0,4	0,0	0,1		
33	2000 - 5000	BETRIEBE	0,0	0,2	0,1	0,1	0,0	-	0,3		
34		LF HA	0,1	1,8	0,8	1,0	0,0	-	0,1		
35	5000 - 7500	BETRIEBE	0,0	0,1	0,0	0,0	0,0	0,0	0,2		
36		LF HA	0,0	1,2	0,5	0,7	0,1	0,0	0,2		
37	7500 - 10000	BETRIEBE	0,0	0,0	0,0	0,0	0,0	-	0,2		
38		LF HA	0,0	0,7	0,2	0,4	0,1	-	0,2		
39	10000 - 15000	BETRIEBE	0,0	0,0	0,0	0,0	0,0	0,0	0,3		
40		LF HA	0,1	0,9	0,5	0,1	0,2	0,0	0,3		
41	15000 - 20000	BETRIEBE	-	0,0	-	0,0	0,0	-	0,1		
42		LF HA	-	0,6	-	0,4	0,1	-	0,2		
43	20000 - 30000	BETRIEBE	0,0	0,0	0,0	0,0	0,0	-	0,1		
44		LF HA	0,0	0,7	0,4	0,2	0,1	-	0,3		
45	30000 - 50000	BETRIEBE	0,0	0,0	0,0	0,0	0,0	-	0,2		
46		LF HA	0,1	1,1	0,4	0,3	0,4	-	0,4		
47	50000 - 75000	BETRIEBE	0,0	0,0	0,0	0,0	-	-	0,1		
48		LF HA	0,1	0,6	0,4	0,2	-	-	0,4		
49	75000 - 100000	BETRIEBE	0,0	0,0	0,0	0,0	-	-	0,1		
50		LF HA	0,2	1,0	0,4	0,5	-	-	0,4		
51	100000 U. MEHR	BETRIEBE	0,0	0,4	0,2	0,2	0,0	0,0	0,2		
52		LF HA	6,1	605,1	339,6	230,9	33,4	1,2	6,9		
53		STBE DM/BETRIEB	604,7	1 476,4	1 552,1	1 430,9	1 335,6	408,9	478,2		

1) KOMBINATIONSBETRIEBE, KOMBINIERTER VERBUNDBETRIEBE UND BESTIMMTE BETRIEBE DER FORSTWIRTSCHAFT.

BEREICH GARTENBAU

GEMUESEBETRIEBE			DARUNTER (SP.25) ZIERPFLANZENBETRIEBE			BAUMSCHULBETRIEBE			UEBRIGE BETRIEBSS- BEREICHE 1)		ILFD INR.
ZUSAMMEN	DARUNTER SPEZIALBETRIEBE	DAR. UNTERGLAS- GEMUESE- BETRIEBE	ZUSAMMEN	DARUNTER SPEZIALBETRIEBE	DAR. UNTERGLAS- ZIER- PFLANZEN	ZUSAMMEN	DAR. SPEZIAL- BETRIEBE	ZUSAMMEN	1)	INR.	
26	27	28	29	30	31	32	33	34			
0,1	0,1	0,1	0,9	0,8	0,7	0,1	0,0	0,0	0,0	01	
0,0	0,0	0,0	0,4	0,3	0,2	0,0	0,0	0,0	0,0	02	
14,2	11,4	13,9	9,8	9,5	10,8	10,1	10,6	1,9	0,9	03	
0,1	0,0	0,0	0,2	0,1	0,1	0,0	0,0	0,6	0,6	04	
0,1	0,1	0,0	0,3	0,2	0,1	0,0	0,0	0,8	0,8	05	
20,2	22,4	33,0	25,2	24,5	33,1	18,3	17,7	0,9	0,9	06	
0,0	0,0	0,0	0,1	0,1	0,1	0,1	0,1	0,7	0,7	07	
0,1	0,1	0,0	0,4	0,3	0,2	0,3	0,3	2,2	2,2	08	
74,1	79,9	164,7	65,6	74,8	107,6	53,5	51,1	2,1	2,1	09	
0,0	0,0	0,0	0,0	0,0	0,0	0,0	0,0	0,3	0,3	10	
0,2	0,2	0,0	0,2	0,2	0,1	0,2	0,2	2,2	2,2	11	
67,4	67,4	186,5	133,5	119,4	149,9	84,7	84,7	4,3	4,3	12	
0,0	0,0	0,0	0,0	0,0	0,0	0,0	0,0	0,2	0,2	13	
0,2	0,1	0,0	0,2	0,2	0,0	0,4	0,4	2,7	2,7	14	
129,6	121,8	196,3	135,7	142,5	430,1	194,9	203,3	8,1	8,1	15	
0,0	0,0	0,0	0,0	0,0	-	0,0	0,0	0,1	0,1	16	
0,1	0,1	0,0	0,0	0,0	-	0,3	0,3	1,7	1,7	17	
268,0	268,0	145,4	160,9	160,9	-	422,5	422,5	12,3	12,3	18	
0,0	0,0	0,0	0,0	0,0	0,0	0,0	0,0	0,1	0,1	19	
0,2	0,2	0,0	0,3	0,2	0,0	0,6	0,6	2,0	2,0	20	
236,1	236,1	355,7	488,1	394,5	754,6	638,8	638,8	30,0	30,0	21	
0,0	0,0	0,0	0,0	0,0	0,0	0,0	0,0	0,0	0,0	22	
0,5	0,5	0,1	0,2	0,2	0,1	1,1	1,1	2,7	2,7	23	
484,2	484,2	729,0	478,2	478,2	842,6	874,1	874,1	64,7	64,7	24	
0,0	0,0	0,0	-	-	-	0,0	0,0	0,1	0,1	25	
1,1	1,1	0,2	-	-	-	1,8	1,4	41,5	41,5	26	
1 783,3	1 783,3	2 208,3	-	-	-	1 921,5	2 054,2	1 209,9	1 209,9	27	
0,2	0,2	0,1	1,3	1,1	0,8	0,3	0,3	2,1	2,1	28	
2,4	2,4	0,6	2,0	1,6	0,8	4,9	4,4	55,9	55,9	29	
93,0	107,3	82,0	26,3	24,5	27,0	210,3	218,5	38,2	38,2	30	
0,0	0,0	0,0	0,1	0,1	0,1	0,0	0,0	1,3	1,3	31	
0,0	0,0	0,0	0,1	0,0	0,0	0,0	0,0	6,8	6,8	32	
0,0	0,0	0,0	0,2	0,2	0,1	0,0	0,0	0,4	0,4	33	
0,0	0,0	0,0	0,1	0,1	0,0	0,0	0,0	3,1	3,1	34	
0,0	0,0	0,0	0,2	0,1	0,1	0,0	0,0	0,1	0,1	35	
0,0	0,0	0,0	0,1	0,1	0,1	0,0	0,0	1,0	1,0	36	
0,0	0,0	0,0	0,1	0,1	0,1	0,0	0,0	0,0	0,0	37	
0,0	0,0	0,0	0,1	0,1	0,0	0,0	0,0	0,6	0,6	38	
0,0	0,0	0,0	0,2	0,2	0,1	0,0	0,0	0,0	0,0	39	
0,0	0,0	0,0	0,2	0,1	0,1	0,1	0,0	0,8	0,8	40	
0,0	0,0	0,0	0,1	0,1	0,1	0,0	0,0	0,0	0,0	41	
0,0	0,0	0,0	0,1	0,1	0,0	0,0	0,0	0,6	0,6	42	
0,0	0,0	0,0	0,1	0,1	0,1	0,0	0,0	0,0	0,0	43	
0,1	0,1	0,0	0,2	0,2	0,1	0,0	0,0	1,5	1,5	44	
0,0	0,0	0,0	0,1	0,1	0,1	0,0	0,0	0,0	0,0	45	
0,1	0,1	0,0	0,2	0,1	0,1	0,1	0,1	0,5	0,5	46	
0,0	0,0	0,0	0,0	0,0	0,0	0,0	0,0	0,0	0,0	47	
0,1	0,1	0,0	0,1	0,1	0,0	0,2	0,2	0,6	0,6	48	
0,0	0,0	0,0	0,0	0,0	0,0	0,0	0,0	0,0	0,0	49	
0,1	0,1	0,0	0,1	0,1	0,0	0,2	0,1	0,3	0,3	50	
0,0	0,0	0,0	0,1	0,1	0,0	0,1	0,1	0,1	0,1	51	
1,9	1,9	0,5	0,7	0,6	0,3	4,2	3,9	40,2	40,2	52	
560,2	572,3	533,5	274,4	261,2	256,6	597,0	575,4	1 142,7	1 142,7	53	

1 [151] GLIEDERUNG DER LANDWIRTSCHAFTLICHEN

IN

LFD. NR.	LAND	MERKMAL	LANDW. BETRIEBE INSGESAMT	BETRIEBSBEREICH						
				ZU- SAMMEN	DAVON					ZU- SAMMEN
					MARKTFRUCHTBETRIEBE				FUTTER	
					ZU- SAMMEN	DAVON				
						ZU- SAMMEN	SPEZIALBETRIEBE	DAR. EXTENSIV- FRUCHT- BETRIEBE		
1	2	3	4	5	6				7	
01	BRANDENBURG	BETRIEBE	6,3	5,1	2,6	1,8	1,5	0,8	1,9	
02		LF HA	1 285,6	1 262,1	634,3	331,0	312,3	303,2	428,2	
03		STBE DM/BETRIEB	160,2	184,9	146,4	90,8	102,1	270,1	203,3	
04	MECKLENBURG-	BETRIEBE	4,4	4,0	2,0	1,4	1,3	0,5	1,5	
05	VORPOMMERN	LF HA	1 305,4	1 298,0	826,4	504,9	477,1	321,4	311,8	
06		STBE DM/BETRIEB	240,2	255,8	268,6	194,7	193,0	466,9	188,6	
07	SAARLAND	BETRIEBE	2,7	2,4	0,8	0,6	0,5	0,3	1,2	
08		LF HA	73,4	72,5	18,5	11,5	10,7	7,0	47,3	
09		STBE DM/BETRIEB	23,1	21,6	6,5	5,7	5,9	8,4	32,3	
10	SACHSEN	BETRIEBE	8,0	6,6	2,3	1,5	1,2	0,9	3,5	
11		LF HA	869,5	858,3	372,7	240,6	230,1	132,1	384,4	
12		STBE DM/BETRIEB	114,6	131,4	114,0	100,5	111,7	137,4	128,8	
13	SACHSEN-	BETRIEBE	3,7	3,3	2,0	1,4	1,3	0,6	0,8	
14	ANHALT	LF HA	1 045,4	1 031,6	756,1	472,7	455,7	283,3	152,9	
15		STBE DM/BETRIEB	270,3	295,9	331,6	263,9	276,2	503,5	207,7	
16	THUERINGEN	BETRIEBE	4,4	3,8	1,4	0,9	0,8	0,5	1,8	
17		LF HA	784,7	775,3	364,3	200,7	197,4	163,6	305,6	
18		STBE DM/BETRIEB	170,5	189,7	182,5	134,4	143,7	265,8	168,0	
19	STADTSTAATEN	BETRIEBE	2,2	0,9	0,2	0,1	0,1	0,1	0,5	
20	(BERLIN, BREMEN,	LF HA	26,9	23,6	6,0	3,5	3,3	2,5	14,8	
21	HAMBURG)	STBE DM/BETRIEB	53,6	28,0	23,2	18,4	20,6	31,8	24,4	

BETRIEBE NACH BETRIEBSSYSTEMEN 1993

1 000

LANDWIRTSCHAFT											LFD. NR.
(SP. 2)											
BAUBETRIEBE			VEREDLUNGSBETRIEBE				DAUERKULTURBETRIEBE				
DAVON			ZU- SAMMEN	DAVON			ZU- SAMMEN	DAVON			
SPEZIALBETRIEBE		VER- BUND- BETRIEBE		SPEZIALBETRIEBE		VER- BUND- BETRIEBE		SPEZIALBETRIEBE		DARUNTER	
ZU- SAMMEN	DAR. MILCH- VIEH- BETRIEBE		ZU- SAMMEN	DAR. SCHWEINE- BETRIEBE	ZU- SAMMEN		ZU- SAMMEN	OBSTBAU- BETRIEBE	WEINBAU- BETRIEBE		
8	9	10	11	12	13	14	15	16	17	18	
1,0	0,3	0,9	0,2	0,1	0,1	0,1	0,1	0,1	0,1	0,0	01
97,8	60,7	330,4	11,0	2,6	2,3	8,4	3,4	2,6	2,6	0,0	02
87,1	254,1	338,0	102,3	65,7	81,7	183,1	67,2	64,4	65,3	19,9	03
1,0	0,4	0,6	0,2	0,1	0,1	0,1	0,0	0,0	0,0	-	04
116,5	70,0	195,3	17,1	5,3	4,9	11,8	3,7	2,0	2,0	-	05
110,1	229,4	315,1	257,5	238,8	335,6	301,6	259,9	267,1	267,1	-	06
0,8	0,4	0,4	0,1	0,0	0,0	0,1	0,1	0,1	0,1	0,0	07
31,6	25,9	15,7	3,0	0,8	0,4	2,3	0,5	0,4	0,2	0,1	08
36,5	60,6	25,1	41,8	42,1	37,9	40,7	8,5	10,4	6,7	21,1	09
2,0	0,9	1,5	0,2	0,1	0,1	0,1	0,1	0,1	0,1	0,0	10
123,3	106,3	261,2	8,3	2,7	2,5	5,6	3,9	2,8	2,6	0,1	11
73,7	151,8	205,7	150,8	164,2	222,9	123,5	109,7	128,5	116,6	419,1	12
0,4	0,1	0,4	0,1	0,1	0,1	0,1	0,1	0,1	0,1	0,0	13
33,6	21,9	119,3	6,1	0,9	0,9	5,2	3,5	2,1	1,8	0,1	14
112,9	287,9	317,2	158,1	170,2	180,2	142,1	69,1	56,8	65,5	25,3	15
1,2	0,7	0,6	0,1	0,1	0,0	0,1	0,1	0,1	0,1	-	16
82,4	61,6	223,2	10,3	2,9	2,8	7,3	4,8	3,0	2,7	-	17
73,2	121,3	345,5	292,5	397,3	503,2	196,2	161,5	133,5	128,0	-	18
0,5	0,1	0,1	0,0	0,0	0,0	0,0	0,2	0,2	0,2	-	19
12,7	6,9	2,1	0,2	0,1	0,1	0,1	2,1	1,9	1,9	-	20
23,2	83,3	32,2	13,9	16,3	7,0	11,1	39,5	38,7	38,7	-	21

1 [151] GLIEDERUNG DER LANDWIRTSCHAFTLICHEN
IN

LFD. NR.	LAND	MERKMAL	BETRIEBSBEREICH LANDWIRTSCHAFT						BETRIEBS
			DAVON (SP.2)						ZU- SAMMEN
			NOCH: DAUERKULTUR- BETRIEBE DAVON (SP.15)	ZU- SAMMEN	LANDW. GEMISCHTBETRIEBE				
					DAVON LANDWIRTSCHAFT MIT				
VERBUND- BETRIEBE	MARKT- FRUCHT	FUTTER- BAU	VER- EDLUNG	DAUER- KUL- TUREN					
19	20	21	22	23	24	25			
01	BRANDENBURG	BETRIEBE	0,0	0,3	0,2	0,1	0,0	0,0	0,5
02		LF HA	0,8	185,3	110,4	66,1	8,7	0,1	2,6
03		STBE DM/BETRIEB	85,9	464,5	543,0	374,2	526,8	35,9	66,4
04	MECKLENBURG-	BETRIEBE	0,0	0,2	0,1	0,1	0,0	0,0	0,1
05	VORPOMMERN	LF HA	1,6	139,0	76,1	48,1	14,8	0,0	1,3
06		STBE DM/BETRIEB	247,2	587,0	684,8	521,3	482,8	0,0	129,7
07	SAARLAND	BETRIEBE	0,0	0,1	0,0	0,1	0,0	0,0	0,1
08		LF HA	0,1	3,2	1,1	1,1	0,9	0,2	0,3
09		STBE DM/BETRIEB	2,1	14,7	20,4	10,4	27,1	3,7	70,7
10	SACHSEN	BETRIEBE	0,0	0,5	0,2	0,3	0,0	0,0	0,6
11		LF HA	1,1	88,9	43,4	40,5	3,9	1,1	2,0
12		STBE DM/BETRIEB	69,5	226,7	343,5	189,9	123,7	87,2	45,4
13	SACHSEN	BETRIEBE	0,0	0,2	0,1	0,1	0,0	0,0	0,3
14	ANHALT	LF HA	1,4	113,0	65,9	45,1	1,9	0,1	1,9
15		STBE DM/BETRIEB	142,7	536,7	579,3	583,7	129,8	46,6	57,4
16	THUERINGEN	BETRIEBE	0,0	0,4	0,2	0,1	0,1	0,0	0,3
17		LF HA	1,8	90,4	48,6	36,1	5,7	0,0	1,3
18		STBE DM/BETRIEB	326,7	295,4	340,0	319,3	132,6	1,5	61,3
19	STADTSTAATEN	BETRIEBE	0,0	0,0	0,0	0,0	0,0	-	1,2
20	(BERLIN, BREMEN,	LF HA	0,2	0,5	0,3	0,1	0,1	-	2,3
21	HAMBURG)	STBE DM/BETRIEB	65,3	62,2	52,4	141,7	103,4	-	74,8

1) KOMBINATIONSBETRIEBE, KOMBINIERTE VERBUNDBETRIEBE UND BESTIMMTE BETRIEBE DER FORSTWIRTSCHAFT.

BETRIEBE NACH BETRIEBSSYSTEMEN 1993

1 000

BEREICH GARTENBAU								ÜBRIGE BETRIEBS- BEREICHE 1)	LFD. NR.
DARUNTER (SP.25)									
GEMÜSEBETRIEBE			ZIERPFLANZENBETRIEBE			BAUMSCHULBETRIEBE			
ZU- SAMMEN	DARUNTER SPEZIALBETRIEBE		ZU- SAMMEN	DARUNTER SPEZIALBETRIEBE		ZU- SAMMEN	DAR. SPEZIAL- BETRIEBE		
	ZU- SAMMEN	DAR. UNTERGLAS- GEMUESE- BETRIEBE		ZU- SAMMEN	DAR. UNTERGLAS- ZIER- PFLANZEN				
26	27	28	29	30	31	32	33	34	
0,1	0,0	0,0	0,3	0,3	0,2	0,1	0,1	0,7	01
0,4	0,4	0,1	0,5	0,4	0,2	1,6	1,4	20,9	02
48,6	56,6	115,2	25,4	23,6	26,8	343,0	337,8	39,8	03
0,0	0,0	0,0	0,1	0,1	0,0	0,1	0,0	0,2	04
0,4	0,3	0,0	0,1	0,1	0,0	0,9	0,9	6,0	05
228,9	280,2	23,8	27,9	23,9	31,6	256,8	281,3	40,8	06
0,0	0,0	0,0	0,1	0,1	0,1	0,0	0,0	0,1	07
0,0	0,0	0,0	0,0	0,0	0,0	0,2	0,2	0,6	08
63,4	60,4	152,9	37,7	38,3	37,4	184,0	196,9	7,2	09
0,1	0,1	0,0	0,4	0,4	0,3	0,1	0,1	0,7	10
0,7	0,7	0,4	0,5	0,4	0,3	0,8	0,6	9,2	11
83,4	99,0	127,2	22,0	20,3	21,7	148,9	131,7	19,9	12
0,0	0,0	0,0	0,2	0,2	0,1	0,0	0,0	0,1	13
0,3	0,3	0,0	0,4	0,3	0,2	1,3	1,3	11,8	14
62,4	62,4	6,9	26,1	28,4	32,3	201,1	244,2	130,8	15
0,0	0,0	0,0	0,2	0,2	0,1	0,0	0,0	0,3	16
0,5	0,5	0,0	0,5	0,4	0,2	0,3	0,3	8,0	17
223,3	282,8	53,8	33,2	30,1	31,5	101,1	106,9	36,4	18
0,4	0,4	0,2	0,7	0,7	0,5	0,0	0,0	0,0	19
0,9	0,9	0,3	1,0	0,9	0,6	0,4	0,3	1,0	20
37,3	38,4	45,8	90,4	93,6	109,4	225,8	252,7	28,6	21

DEUTSCHLAND

IN

NR.	LFDI	LANDW. GENUTZTE FLAECHE VON ... BIS UNTER ... HA	MERKMAL	LANDW. BETRIEBE, DEREN INHABER NATUERLICHE PERSONEN SIND, INSGESAMT	DAVON BETRIEBE MIT				
					UNTER 2 000	2 000 - 5 000	5 000 - 7 500	7 500 - 10 000	10 000
				1	2	3	4	5	
01		UNTER 1	BETRIEBE	29,1	8,2	10,7	2,8	1,2	
02			LF HA	15,4	3,9	6,0	1,9	0,7	
03			ACKERLAND HA	4,6	1,1	0,6	0,2	0,2	
04			DAUERGRUENLAND HA	1,5	0,7	0,5	0,1	0,0	
05			MILCHKUEHE	6,5	0,1	0,5	0,6	0,1	
06			SCHWEINE OHNE FERKEL	210,2	25,3	19,4	10,6	7,9	
07			LEGEHENNEN 1)	4 618,7	54,7	82,9	5,5	35,0	
08	1	-	2	BETRIEBE	65,8	51,5	4,4	2,3	1,9
09				LF HA	92,0	71,8	6,0	3,0	2,6
10				ACKERLAND HA	33,1	27,5	1,6	0,5	0,3
11				DAUERGRUENLAND HA	45,0	41,6	2,2	0,5	0,1
12				MILCHKUEHE	7,5	2,1	1,9	0,6	0,4
13				SCHWEINE OHNE FERKEL	69,6	47,7	9,5	4,4	1,0
14				LEGEHENNEN 1)	722,9	241,6	55,4	22,9	3,2
15	2	-	5	BETRIEBE	95,0	65,3	12,9	3,8	2,1
16				LF HA	316,0	213,0	45,2	14,1	7,5
17				ACKERLAND HA	141,9	100,7	21,6	6,4	3,4
18				DAUERGRUENLAND HA	144,9	108,6	22,2	6,3	2,9
19				MILCHKUEHE	46,5	4,9	19,9	9,5	4,6
20				SCHWEINE OHNE FERKEL	244,7	94,7	72,2	25,8	20,4
21				LEGEHENNEN 1)	1 012,0	353,5	143,1	26,0	32,5
22	5	-	10	BETRIEBE	94,9	35,9	19,4	10,1	8,0
23				LF HA	686,6	243,1	143,0	73,2	59,7
24				ACKERLAND HA	364,6	125,1	90,5	38,9	31,9
25				DAUERGRUENLAND HA	285,8	116,8	51,5	33,6	27,1
26				MILCHKUEHE	177,4	1,5	15,5	30,0	33,9
27				SCHWEINE OHNE FERKEL	600,6	61,4	110,6	81,6	78,4
28				LEGEHENNEN 1)	1 564,0	195,1	191,6	127,0	173,1
29	10	-	20	BETRIEBE	111,4	9,0	16,2	8,7	7,4
30				LF HA	1 623,2	116,7	218,9	124,7	102,8
31				ACKERLAND HA	916,0	40,8	139,7	89,3	63,7
32				DAUERGRUENLAND HA	665,2	75,4	78,4	34,9	32,5
33				MILCHKUEHE	679,0	0,2	2,8	5,1	15,0
34				SCHWEINE OHNE FERKEL	1 723,5	8,2	51,3	67,1	89,0
35				LEGEHENNEN 1)	2 804,0	43,3	119,5	82,5	98,0
36	20	-	30	BETRIEBE	69,6	1,0	2,1	2,2	2,5
37				LF HA	1 714,7	22,7	49,4	52,8	59,8
38				ACKERLAND HA	1 003,5	4,5	21,8	34,0	42,3
39				DAUERGRUENLAND HA	687,9	18,2	27,3	18,7	17,4
40				MILCHKUEHE	858,5	0,0	0,1	0,3	0,8
41				SCHWEINE OHNE FERKEL	2 380,5	0,4	3,1	7,0	11,9
42				LEGEHENNEN 1)	2 237,5	2,9	21,1	28,4	21,0
43	30	-	50	BETRIEBE	71,9	0,3	0,6	0,7	0,8
44				LF HA	2 767,5	12,3	21,5	25,3	29,8
45				ACKERLAND HA	1 727,8	2,5	5,5	9,9	16,0
46				DAUERGRUENLAND HA	1 017,7	9,8	16,0	15,4	13,8
47				MILCHKUEHE	1 245,6	0,0	0,0	0,1	0,1
48				SCHWEINE OHNE FERKEL	4 759,0	0,1	0,2	1,2	1,7
49				LEGEHENNEN 1)	3 317,1	1,1	2,9	4,5	8,0
50	50	-	100	BETRIEBE	49,1	0,1	0,2	0,1	0,2
51				LF HA	3 299,0	8,9	10,7	8,2	12,4
52				ACKERLAND HA	2 175,1	1,3	2,7	2,3	4,2
53				DAUERGRUENLAND HA	1 108,0	7,3	8,0	5,9	8,2
54				MILCHKUEHE	1 127,5	-	0,0	0,0	-
55				SCHWEINE OHNE FERKEL	4 816,2	0,0	0,1	0,1	0,1
56				LEGEHENNEN 1)	3 244,1	0,2	1,6	0,1	0,6
57	100 UND MEHR			BETRIEBE	13,6	0,0	0,0	0,0	0,0
58				LF HA	3 009,1	8,2	3,2	4,8	3,5
59				ACKERLAND HA	2 446,9	0,6	0,4	1,2	0,7
60				DAUERGRUENLAND HA	551,9	7,5	2,8	3,6	2,8
61				MILCHKUEHE	402,8	-	-	0,0	0,1
62				SCHWEINE OHNE FERKEL	1 701,1	0,1	0,0	0,0	-
63				LEGEHENNEN 1)	1 679,8	0,3	0,0	0,0	0,1
64				INSGESAMT	600,4	171,4	66,5	30,8	24,1
65				LF HA	13 523,4	700,6	503,8	307,9	278,8
66				ACKERLAND HA	8 813,5	304,1	284,3	182,7	168,7
67				DAUERGRUENLAND HA	4 507,9	386,9	208,7	119,0	104,8
68				MILCHKUEHE	4 551,5	8,9	40,7	46,3	55,0
69				SCHWEINE OHNE FERKEL	16 505,5	238,0	266,4	198,0	210,5
70				LEGEHENNEN 1)	21 200,2	892,8	618,0	297,0	371,4

1) 1/2 JAHR UND AELTER.

GLIEDERUNG DER LANDW. BETRIEBE 1993

1000

DEUTSCHLAND

STANDARDBETRIEBSEINKOMMEN VON ...		BIS UNTER ...		DM									
10 000	15 000	20 000	30 000	50 000	75 000	100 000	UND MEHR	ILFD	INR.				
6	7	8	9	10	11	12							
1,3	0,8	1,2	1,3	0,8	0,3	0,4	0,1	01					
0,5	0,3	0,6	0,7	0,4	0,2	0,2	0,2	02					
0,3	0,2	0,4	0,6	0,4	0,2	0,2	0,2	03					
0,1	0,0	0,1	0,0	0,0	0,0	0,0	0,0	04					
0,5	0,2	1,5	0,6	-	0,2	2,0	0,5	05					
5,6	3,7	13,0	19,8	17,9	24,4	62,5	0,6	06					
21,1	52,6	74,6	127,9	145,2	193,5	3 825,7	0,7	07					
2,0	0,9	0,7	0,9	0,5	0,3	0,6	0,8	08					
3,0	1,5	0,9	1,2	0,7	0,4	0,8	0,9	09					
0,3	0,2	0,5	0,6	0,5	0,4	0,7	1,0	10					
0,1	0,1	0,1	0,1	0,1	0,0	0,0	0,0	11					
0,3	0,4	0,5	0,2	0,7	-	0,2	1,2	12					
0,2	1,1	3,2	1,1	-	0,4	1,0	1,3	13					
12,2	7,2	62,4	38,2	37,9	-	242,0	1,4	14					
2,4	1,8	2,6	2,1	0,8	0,5	0,8	1,5	15					
8,1	5,4	8,1	7,8	2,5	1,7	2,8	1,6	16					
3,0	1,2	1,0	1,3	0,9	0,7	1,8	1,7	17					
1,9	0,7	0,5	0,4	0,2	0,1	0,1	0,1	18					
2,9	0,8	0,9	1,5	0,1	1,2	0,2	0,2	19					
17,7	7,9	1,3	2,3	0,2	0,5	1,8	0,2	20					
48,0	13,9	33,2	36,3	64,5	40,7	220,5	0,2	21					
9,0	4,2	2,8	2,2	1,7	0,7	0,8	0,8	22					
71,0	34,5	22,6	16,0	12,2	5,2	6,1	0,8	23					
37,5	17,5	12,0	5,4	2,2	1,2	2,4	2,4	24					
32,2	15,4	7,0	1,4	0,3	0,2	0,4	0,4	25					
50,4	27,7	15,5	1,7	0,8	0,2	0,3	0,3	26					
107,2	62,9	48,4	27,6	10,0	7,4	5,1	5,1	27					
185,1	54,8	159,4	89,6	72,3	55,3	260,7	2,8	28					
14,3	13,9	21,0	15,0	3,6	0,9	1,2	1,2	29					
198,5	198,5	323,5	249,6	58,7	13,7	17,7	3,0	30					
120,6	109,3	168,6	132,1	34,8	5,6	5,6	5,6	31					
76,7	87,9	151,9	110,3	15,3	1,1	0,8	0,8	32					
68,2	106,5	229,2	209,9	38,7	2,2	1,0	1,0	33					
165,7	206,7	395,9	484,3	200,4	31,8	23,1	23,1	34					
228,4	239,9	444,1	580,3	375,0	139,1	453,9	3,5	35					
4,2	3,9	10,7	25,6	13,4	2,7	1,2	1,2	36					
100,7	93,9	255,8	635,5	345,5	70,3	30,2	3,7	37					
72,1	62,2	153,5	340,6	205,5	49,4	17,7	17,7	38					
28,3	31,4	101,2	289,9	135,0	17,4	3,1	3,1	39					
5,3	16,3	93,3	421,7	270,5	42,1	7,9	7,9	40					
51,7	63,1	235,6	686,2	825,7	355,1	140,6	140,6	41					
48,2	81,5	274,7	488,3	542,2	241,2	488,0	4,2	42					
1,9	1,9	4,3	15,4	26,1	13,1	6,7	6,7	43					
69,9	70,3	159,7	569,3	1 000,4	531,5	277,4	2,4	44					
44,7	51,0	113,6	360,5	596,3	328,8	199,1	1,9	45					
25,0	19,1	45,7	206,4	400,6	198,4	67,5	6,7	46					
0,8	2,1	18,6	203,7	554,4	325,9	139,9	1,3	47					
6,0	15,5	74,7	396,7	1 351,9	417,8	1 491,3	1,4	48					
15,8	23,8	127,3	361,7	737,5	625,2	1 409,2	1,4	49					
0,5	0,5	1,3	3,7	9,3	12,5	20,4	20,4	50					
30,9	32,9	85,6	241,4	585,0	818,0	1 465,0	1,4	51					
11,6	16,7	52,7	176,0	419,0	538,6	950,0	9,5	52					
19,3	15,9	32,8	64,7	165,1	277,3	503,6	5,3	53					
0,2	0,1	1,8	18,7	138,3	299,3	669,1	6,9	54					
1,6	1,9	8,7	73,5	374,2	940,8	3 415,2	3,4	55					
1,5	3,1	17,7	58,6	302,7	445,6	2 412,4	2,4	56					
0,0	0,1	0,2	0,5	0,8	1,3	10,6	10,6	57					
6,9	12,7	24,5	74,9	105,4	171,5	2 593,7	2,6	58					
1,4	3,2	6,3	29,5	71,2	131,9	2 200,5	2,2	59					
5,4	9,5	18,2	45,2	34,1	39,4	383,4	3,8	60					
0,0	0,0	0,1	0,4	2,6	12,5	387,2	3,8	61					
0,0	0,0	0,3	1,2	8,1	35,5	1 655,9	1,6	62					
0,1	0,3	0,5	5,1	11,2	51,5	1 610,6	1,6	63					
35,7	28,0	44,9	66,8	57,0	32,4	42,8	4,2	64					
489,5	450,0	881,3	1 794,3	2 110,9	1 612,4	4 393,9	4,4	65					
291,5	261,5	508,6	1 046,6	1 330,9	1 056,8	3 377,9	3,4	66					
189,1	180,1	357,5	718,4	750,6	534,0	958,8	9,6	67					
128,7	154,2	361,4	858,4	1 006,1	683,8	1 207,8	1,2	68					
355,8	362,8	781,1	1 694,7	2 788,4	2 813,6	6 796,3	6,8	69					
560,4	477,0	1 194,0	1 786,1	2 288,5	1 792,0	10 923,1	10,9	70					

FRÜHERES BUNDESGBIET

IN

NR.	I I I I I I I I I I	I I I I I I I I I I	I I I I I I I I I I	I I I I I I I I I I	I I I I I I I I I I	I I I I I I I I I I	I I I I I I I I I I	I I I I I I I I I I	DAVON BETRIEBE MIT		
									1	2	3
LFDI	LANDW. GENUTZTE FLAECHE	MERKMAL	LANDW. BETRIEBE, DEREN INHABER NATUERLICHE PERSONEN SIND,	UNTER	2 000	5 000	7 500	10 000			
VON ... BIS UNTER ... HA			INSGESAMT	- 2 000	5 000	7 500	10 000				
01	UNTER 1	BETRIEBE	27,6	7,8	10,4	2,7	1,1				
02		LF HA	14,8	3,8	5,9	1,8	0,6				
03		ACKERLAND HA	4,2	1,1	0,6	0,2	0,2				
04		DAUERGRUENLAND HA	1,4	0,6	0,5	0,1	0,0				
05		MILCHKUEHE	5,2	0,1	0,5	0,6	0,1				
06		SCHWEINE OHNE FERKEL	169,1	24,1	19,0	10,6	7,9				
07		LEGEHENNEN 1)	3 714,2	44,2	82,5	5,4	34,9				
08	1 - 2	BETRIEBE	62,3	48,4	4,2	2,2	1,9				
09		LF HA	87,2	67,7	5,7	3,0	2,6				
10		ACKERLAND HA	31,3	26,1	1,5	0,5	0,2				
11		DAUERGRUENLAND HA	42,3	39,1	2,0	0,4	0,1				
12		MILCHKUEHE	6,9	1,8	1,7	0,6	0,4				
13		SCHWEINE OHNE FERKEL	64,8	43,4	8,9	4,4	1,0				
14		LEGEHENNEN 1)	676,9	197,8	53,3	22,8	3,2				
15	2 - 5	BETRIEBE	90,4	61,7	12,2	3,7	2,0				
16		LF HA	301,0	201,8	42,9	13,5	7,3				
17		ACKERLAND HA	136,3	96,7	20,7	6,2	3,3				
18		DAUERGRUENLAND HA	136,3	102,7	20,9	6,0	2,8				
19		MILCHKUEHE	44,2	4,6	19,0	8,9	4,4				
20		SCHWEINE OHNE FERKEL	234,8	89,4	69,6	25,5	20,2				
21		LEGEHENNEN 1)	947,0	304,2	131,1	23,8	31,7				
22	5 - 10	BETRIEBE	92,1	34,3	18,7	9,8	7,9				
23		LF HA	665,7	232,3	137,4	71,0	58,9				
24		ACKERLAND HA	353,8	119,9	87,0	37,9	31,6				
25		DAUERGRUENLAND HA	276,1	111,2	49,5	32,4	26,6				
26		MILCHKUEHE	174,4	1,4	15,0	29,1	33,3				
27		SCHWEINE OHNE FERKEL	591,4	59,4	108,0	80,2	77,9				
28		LEGEHENNEN 1)	1 520,8	176,1	177,5	120,5	171,4				
29	10 - 20	BETRIEBE	108,6	8,3	15,2	8,3	7,1				
30		LF HA	1 583,0	107,1	205,7	118,5	99,1				
31		ACKERLAND HA	892,7	36,7	131,0	85,2	67,3				
32		DAUERGRUENLAND HA	649,2	70,0	74,0	32,9	31,1				
33		MILCHKUEHE	674,9	0,2	2,5	4,8	14,4				
34		SCHWEINE OHNE FERKEL	1 713,4	7,6	49,1	64,9	86,8				
35		LEGEHENNEN 1)	2 762,1	36,1	105,7	75,0	92,0				
36	20 - 30	BETRIEBE	68,2	0,8	1,8	2,0	2,3				
37		LF HA	1 680,4	19,6	43,1	47,2	55,0				
38		ACKERLAND HA	982,5	3,8	18,7	30,3	38,4				
39		DAUERGRUENLAND HA	675,1	15,8	24,0	16,9	16,4				
40		MILCHKUEHE	854,1	0,0	0,0	0,2	0,8				
41		SCHWEINE OHNE FERKEL	2 372,5	0,4	2,7	6,5	11,3				
42		LEGEHENNEN 1)	2 208,0	1,5	15,6	22,5	19,1				
43	30 - 50	BETRIEBE	70,5	0,2	0,5	0,6	0,7				
44		LF HA	2 715,9	8,8	17,3	21,0	25,0				
45		ACKERLAND HA	1 696,6	1,7	3,9	7,3	12,7				
46		DAUERGRUENLAND HA	999,0	7,1	13,4	13,7	12,2				
47		MILCHKUEHE	1 239,1	-	0,0	0,1	0,1				
48		SCHWEINE OHNE FERKEL	4 749,9	0,1	0,2	0,9	1,2				
49		LEGEHENNEN 1)	3 293,5	0,9	1,5	3,8	6,4				
50	50 - 100	BETRIEBE	47,3	0,1	0,1	0,1	0,1				
51		LF HA	3 172,6	4,8	7,3	5,1	9,1				
52		ACKERLAND HA	2 093,7	0,4	1,4	1,5	2,8				
53		DAUERGRUENLAND HA	1 064,3	4,1	5,9	3,6	6,2				
54		MILCHKUEHE	1 106,0	-	0,0	0,0	-				
55		SCHWEINE OHNE FERKEL	4 796,8	0,0	0,0	0,1	0,0				
56		LEGEHENNEN 1)	3 193,2	0,1	0,4	0,1	0,2				
57	100 UND MEHR	BETRIEBE	9,7	0,0	0,0	0,0	0,0				
58		LF HA	1 418,5	1,8	0,4	2,2	0,3				
59		ACKERLAND HA	1 125,3	0,0	-	0,2	-				
60		DAUERGRUENLAND HA	287,1	1,8	0,4	2,0	0,3				
61		MILCHKUEHE	204,4	-	-	0,0	-				
62		SCHWEINE OHNE FERKEL	1 259,5	0,0	-	0,0	-				
63		LEGEHENNEN 1)	1 468,7	0,1	0,0	0,0	-				
64	INSGESAMT	BETRIEBE	576,6	161,8	63,1	29,4	23,1				
65		LF HA	11 639,1	647,6	465,8	283,4	257,7				
66		ACKERLAND HA	7 316,3	286,4	264,6	169,3	156,6				
67		DAUERGRUENLAND HA	4 130,9	352,4	190,7	108,0	95,9				
68		MILCHKUEHE	4 309,2	8,1	38,7	44,5	53,5				
69		SCHWEINE OHNE FERKEL	15 952,0	224,4	257,5	193,1	206,3				
70		LEGEHENNEN 1)	19 784,4	760,9	567,6	273,9	359,0				

1) 1/2 JAHR UND AELTER.

1000

FRUEHERES BUNDESGBIET

STANDARDBETRIEBSEINKOMMEN VON ...		BIS UNTER ...		DM									
10 000	15 000	20 000	30 000	50 000	75 000	100 000	UND MEHR	ILFD	INR.				
6	7	8	9	10	11	12							
1,1	0,8	1,1	1,2	0,8	0,3	0,4	01						
0,4	0,3	0,5	0,6	0,4	0,2	0,2	02						
0,2	0,2	0,4	0,6	0,4	0,2	0,2	03						
0,1	0,0	0,1	0,0	0,0	0,0	0,0	04						
0,5	0,2	1,5	0,6	-	0,2	0,8	05						
5,6	3,6	13,0	19,8	17,3	23,1	25,1	06						
21,0	52,5	74,4	127,9	128,0	157,0	2 986,4	07						
2,0	0,9	0,7	0,8	0,5	0,3	0,6	08						
2,9	1,4	0,9	1,2	0,7	0,4	0,8	09						
0,2	0,2	0,5	0,6	0,5	0,4	0,7	10						
0,1	0,1	0,1	0,1	0,1	0,0	0,0	11						
0,3	0,4	0,5	0,2	0,7	-	0,2	12						
0,2	1,1	3,2	1,1	-	0,4	1,0	13						
12,2	7,2	62,4	38,1	37,9	-	242,0	14						
2,4	1,7	2,6	2,1	0,8	0,5	0,8	15						
7,9	5,3	8,0	7,6	2,4	1,6	2,7	16						
3,0	1,1	1,0	1,2	0,9	0,6	1,8	17						
1,8	0,7	0,5	0,3	0,2	0,1	0,1	18						
2,8	0,8	0,9	1,5	0,1	1,2	-	19						
17,7	7,9	1,2	1,4	0,2	0,5	1,2	20						
47,7	13,8	33,0	36,1	64,4	40,5	220,5	21						
8,9	4,2	2,8	2,2	1,7	0,6	0,8	22						
70,4	34,4	22,4	15,8	12,1	5,1	5,9	23						
37,3	17,4	11,9	5,2	2,1	1,2	2,3	24						
31,8	15,4	6,9	1,4	0,3	0,2	0,4	25						
49,9	27,6	15,4	1,7	0,8	0,2	0,2	26						
106,8	62,9	48,4	27,6	10,0	5,5	4,8	27						
183,8	54,5	159,4	89,5	72,2	55,3	260,7	28						
14,1	13,8	20,9	15,0	3,6	0,9	1,2	29						
195,0	196,7	322,3	249,2	58,6	13,5	17,4	30						
118,7	108,2	167,8	131,9	34,7	5,5	5,5	31						
75,1	87,2	151,5	110,2	15,3	1,1	0,8	32						
67,0	105,8	228,7	209,7	38,7	2,2	1,0	33						
164,6	205,6	395,8	484,3	200,2	31,8	22,6	34						
223,6	239,1	443,0	579,6	375,0	139,0	453,9	35						
4,0	3,8	10,6	25,5	13,4	2,7	1,2	36						
95,7	91,2	253,1	630,8	344,9	70,0	29,8	37						
68,4	60,4	151,9	338,6	205,2	49,2	17,5	38						
27,0	30,6	100,1	289,2	134,8	17,4	3,0	39						
5,1	15,8	92,2	420,1	270,0	42,1	7,7	40						
50,2	62,5	234,2	684,4	825,5	355,1	139,6	41						
44,6	75,5	272,1	486,8	541,1	241,2	488,0	42						
1,7	1,7	4,1	15,2	26,0	13,1	6,6	43						
61,7	64,0	152,9	562,1	996,6	530,9	275,6	44						
39,4	46,5	108,8	355,4	593,7	328,5	198,5	45						
22,2	17,3	43,7	204,4	399,5	198,2	67,3	46						
0,7	1,9	17,9	201,4	552,2	325,6	139,3	47						
5,7	14,8	73,7	397,0	1 350,3	1 417,5	1 488,4	48						
13,5	21,0	119,2	357,7	735,4	625,1	1 409,1	49						
0,4	0,4	1,1	3,3	9,0	12,3	20,3	50						
24,0	25,7	71,2	210,9	561,6	800,7	1 452,1	51						
8,2	13,1	43,0	154,3	400,8	527,1	941,2	52						
15,9	12,4	28,1	55,9	160,0	271,6	500,6	53						
0,2	0,1	1,6	16,1	133,0	291,5	663,5	54						
1,3	1,7	7,9	69,9	370,4	938,8	3 406,7	55						
1,1	1,6	14,9	46,4	298,1	419,1	2 411,3	56						
0,0	0,0	0,1	0,3	0,5	0,9	7,8	57						
2,5	5,9	9,3	41,6	60,5	112,0	1 182,1	58						
0,1	0,4	1,7	12,9	42,9	86,7	980,3	59						
2,4	5,5	7,5	28,6	17,5	25,1	196,0	60						
-	-	-	0,3	1,2	9,0	193,9	61						
-	0,0	0,2	0,9	6,9	32,6	1 218,8	62						
-	0,1	0,1	4,2	8,7	47,5	1 408,0	63						
34,5	27,4	44,1	65,7	56,2	31,7	39,7	64						
460,6	425,0	840,5	1 719,7	2 037,8	1 534,3	2 966,8	65						
275,6	247,6	487,0	1 000,8	1 281,2	999,4	2 148,0	66						
176,4	169,2	338,6	690,2	727,6	513,8	768,2	67						
126,4	152,7	358,6	851,6	996,7	672,0	1 006,4	68						
352,1	360,1	777,6	1 686,6	2 780,9	2 805,1	6 308,2	69						
547,5	465,2	1 178,4	1 766,5	2 260,8	1 724,7	9 879,8	70						

BADEN-WÜRTTEMBERG

IN

NR.	LANDW. GENUTZTE FLAECHE VON ... BIS UNTER ... HA	MERKMAL	LANDW. BETRIEBE, DEREN INHABER NATUERLICHE PERSONEN SIND, INSGESAMT	DAVON BETRIEBE MIT				
				UNTER 2 000	2 000 - 5 000	5 000 - 7 500	7 500 - 10 000	10 000
			1	2	3	4	5	
01	UNTER 1	BETRIEBE	9,3	2,8	4,6	0,7	0,2	
02		LF HA	5,4	1,5	2,9	0,6	0,1	
03		ACKERLAND HA	0,8	0,1	0,2	0,0	0,0	
04		DAUERGRUENLAND HA	0,5	0,2	0,2	0,0	0,0	
05		MILCHKUEHE	0,8	0,0	0,0	0,2	0,1	
06		SCHWEINE OHNE FERKEL	7,5	1,7	1,1	0,9	0,8	
07		LEGEHENNEN 1)	84,9	4,7	33,6	0,8	0,1	
08	1 - 2	BETRIEBE	14,6	10,6	1,5	1,0	0,7	
09		LF HA	20,8	15,1	2,1	1,4	0,9	
10		ACKERLAND HA	6,9	5,7	0,5	0,2	0,1	
11		DAUERGRUENLAND HA	9,7	8,8	0,5	0,2	0,1	
12		MILCHKUEHE	1,8	0,5	0,4	0,1	0,1	
13		SCHWEINE OHNE FERKEL	7,6	6,3	0,7	0,4	0,2	
14		LEGEHENNEN 1)	97,3	47,5	7,5	2,6	1,5	
15	2 - 5	BETRIEBE	18,5	12,1	2,7	1,0	0,5	
16		LF HA	61,0	39,0	9,4	3,5	1,5	
17		ACKERLAND HA	25,2	18,2	3,6	1,1	0,5	
18		DAUERGRUENLAND HA	28,1	20,1	5,2	1,6	0,4	
19		MILCHKUEHE	8,5	1,3	4,1	1,5	0,3	
20		SCHWEINE OHNE FERKEL	25,6	17,1	4,7	1,3	1,1	
21		LEGEHENNEN 1)	155,1	86,8	28,3	7,9	7,6	
22	5 - 10	BETRIEBE	16,4	5,8	3,6	2,2	1,2	
23		LF HA	118,9	39,7	26,1	16,1	8,6	
24		ACKERLAND HA	57,1	20,8	14,5	7,4	3,8	
25		DAUERGRUENLAND HA	52,6	18,6	11,4	8,3	4,5	
26		MILCHKUEHE	27,8	0,4	5,0	6,8	4,5	
27		SCHWEINE OHNE FERKEL	62,9	7,7	15,3	12,9	7,5	
28		LEGEHENNEN 1)	322,7	47,9	51,7	16,2	33,9	
29	10 - 20	BETRIEBE	17,9	1,4	2,8	1,5	1,4	
30		LF HA	258,4	18,4	38,0	21,9	19,9	
31		ACKERLAND HA	135,3	6,0	24,9	14,9	11,4	
32		DAUERGRUENLAND HA	112,7	12,4	13,0	7,0	8,3	
33		MILCHKUEHE	95,3	0,0	0,9	1,8	3,9	
34		SCHWEINE OHNE FERKEL	189,4	1,6	10,5	10,2	12,5	
35		LEGEHENNEN 1)	494,3	8,4	23,4	19,9	21,5	
36	20 - 30	BETRIEBE	9,9	0,2	0,3	0,3	0,4	
37		LF HA	243,7	3,5	7,3	7,4	8,5	
38		ACKERLAND HA	136,1	0,5	3,4	4,7	6,1	
39		DAUERGRUENLAND HA	102,5	3,1	4,0	2,7	2,4	
40		MILCHKUEHE	112,8	-	-	0,1	0,2	
41		SCHWEINE OHNE FERKEL	266,9	0,1	0,8	0,7	2,4	
42		LEGEHENNEN 1)	463,8	0,4	1,2	4,2	4,3	
43	30 - 50	BETRIEBE	8,6	0,0	0,1	0,1	0,1	
44		LF HA	331,0	1,6	3,4	2,2	4,2	
45		ACKERLAND HA	203,7	0,2	0,7	1,0	2,3	
46		DAUERGRUENLAND HA	123,8	1,3	2,7	1,3	1,9	
47		MILCHKUEHE	144,3	-	0,0	-	0,0	
48		SCHWEINE OHNE FERKEL	405,6	-	0,1	0,1	0,3	
49		LEGEHENNEN 1)	453,8	0,2	0,3	0,5	0,5	
50	50 - 100	BETRIEBE	4,7	0,0	0,0	0,0	0,0	
51		LF HA	311,4	1,2	1,4	1,2	1,2	
52		ACKERLAND HA	205,7	0,1	0,2	0,4	0,0	
53		DAUERGRUENLAND HA	103,4	1,1	1,2	0,7	1,2	
54		MILCHKUEHE	104,7	-	-	-	-	
55		SCHWEINE OHNE FERKEL	356,9	0,0	0,0	0,0	-	
56		LEGEHENNEN 1)	485,8	-	0,0	0,1	-	
57	100 UND MEHR	BETRIEBE	0,7	0,0	0,0	0,0	-	
58		LF HA	96,7	0,2	0,2	0,4	-	
59		ACKERLAND HA	66,3	-	-	0,0	-	
60		DAUERGRUENLAND HA	30,1	0,2	0,2	0,4	-	
61		MILCHKUEHE	11,6	-	-	-	-	
62		SCHWEINE OHNE FERKEL	66,9	0,0	-	-	-	
63		LEGEHENNEN 1)	95,5	-	-	-	-	
64	INSGESAMT	BETRIEBE	100,7	32,9	15,7	6,9	4,4	
65		LF HA	1 447,4	120,2	90,9	54,8	45,0	
66		ACKERLAND HA	837,2	51,6	47,9	29,8	24,2	
67		DAUERGRUENLAND HA	563,5	65,8	38,4	22,3	18,8	
68		MILCHKUEHE	507,5	2,3	10,4	10,4	9,2	
69		SCHWEINE OHNE FERKEL	1 389,3	34,5	33,2	26,6	24,6	
70		LEGEHENNEN 1)	2 653,2	195,7	146,1	52,2	69,4	

1) 1/2 JAHR UND AELTER.

GLIEDERUNG DER LANDW. BETRIEBE 1993

1000

BADEN-WÜRTTEMBERG

STANDBETRIEBSEINKOMMEN VON ...		BIS UNTER ...		DM									
10 000	15 000	20 000	30 000	50 000	75 000	100 000	UND MEHR	ILFD	INR.				
6	7	8	9	10	11	12							
0,2	0,2	0,2	0,2	0,1	0,0	0,0	0,0	01					
0,1	0,1	0,1	0,1	0,1	0,1	0,0	0,0	02					
0,1	0,1	0,1	0,1	0,1	0,1	0,0	0,0	03					
0,0	0,0	0,0	0,0	0,0	0,0	-	-	04					
0,4	0,2	0,2	-	-	-	-	-	05					
-	0,9	0,9	-	-	-	1,7	-	06					
-	9,2	12,6	-	-	-	-	24,0	07					
0,4	0,0	0,1	0,2	0,1	0,0	0,1	0,1	08					
0,6	0,0	0,2	0,2	0,1	0,1	0,1	0,1	09					
0,0	0,0	0,1	0,1	0,1	0,1	0,1	0,1	10					
0,0	0,0	0,0	0,0	0,1	0,0	0,0	0,0	11					
0,1	-	0,4	0,2	-	-	-	-	12					
0,0	-	0,0	-	-	-	-	-	13					
4,5	-	0,1	0,0	0,0	0,0	-	33,5	14					
0,7	0,6	0,4	0,3	0,1	0,1	0,1	0,1	15					
2,3	1,9	1,5	1,0	0,3	0,2	0,2	0,3	16					
0,6	0,3	0,2	0,2	0,2	0,1	0,1	0,2	17					
0,5	0,2	0,1	0,0	0,0	0,0	0,0	0,1	18					
0,4	0,1	0,3	-	-	-	0,5	-	19					
0,8	0,2	0,4	-	-	-	-	-	20					
3,5	1,4	8,3	0,0	11,3	-	-	-	21					
1,4	0,7	0,6	0,5	0,2	0,1	0,1	0,1	22					
11,3	5,3	4,7	4,0	1,8	1,8	0,4	0,8	23					
4,8	2,1	1,9	1,1	0,2	0,2	0,1	0,4	24					
5,7	2,3	1,1	0,4	0,1	0,1	0,0	0,1	25					
6,9	2,8	1,4	0,0	-	-	-	-	26					
8,7	4,8	2,8	2,7	0,6	2,7	-	-	27					
12,7	17,6	13,5	8,8	0,3	0,3	-	120,1	28					
2,6	2,4	3,0	2,0	0,5	0,1	0,1	0,1	29					
36,1	34,2	45,9	32,0	8,3	1,7	2,0	2,0	30					
19,2	18,1	20,9	14,4	4,2	0,7	0,8	0,8	31					
16,4	15,5	23,8	14,4	1,5	0,3	0,1	0,1	32					
14,5	18,0	31,1	21,3	2,9	0,6	0,4	0,4	33					
22,8	27,3	34,6	51,0	13,2	3,8	2,0	2,0	34					
38,9	43,6	119,0	91,8	74,5	18,8	34,5	34,5	35					
0,6	0,8	1,9	3,5	1,6	0,3	0,1	0,1	36					
13,7	19,8	45,5	86,5	40,8	7,7	2,8	2,8	37					
9,1	11,6	26,3	44,6	22,9	5,3	1,6	1,6	38					
4,5	8,1	18,8	41,0	16,2	1,6	0,2	0,2	39					
1,5	4,7	19,2	54,5	29,3	3,3	-	-	40					
6,3	11,9	28,3	79,4	94,6	38,4	3,9	3,9	41					
6,2	9,9	39,8	97,6	125,2	50,1	125,1	125,1	42					
0,3	0,3	0,6	2,4	3,0	1,2	0,4	0,4	43					
11,5	11,9	23,9	91,1	116,5	46,5	18,2	18,2	44					
9,0	8,7	16,4	53,3	67,6	30,3	14,3	14,3	45					
2,5	3,1	7,5	37,3	47,9	15,5	2,8	2,8	46					
0,1	0,6	4,5	38,2	68,5	26,4	5,9	5,9	47					
1,1	2,5	9,9	50,1	125,3	122,7	93,4	93,4	48					
6,5	9,5	48,5	80,4	90,5	85,1	131,9	131,9	49					
0,1	0,1	0,2	0,5	1,3	1,3	1,1	1,1	50					
3,8	3,8	13,3	34,0	80,5	90,8	80,2	80,2	51					
1,8	2,4	8,2	22,5	50,9	59,8	59,4	59,4	52					
2,0	1,4	5,2	11,4	29,4	30,7	19,2	19,2	53					
0,0	-	0,3	4,9	28,1	40,3	31,1	31,1	54					
0,3	0,0	1,8	12,0	34,0	89,2	219,6	219,6	55					
0,6	0,1	4,0	6,3	59,7	89,4	325,7	325,7	56					
0,0	0,0	0,0	0,1	0,1	0,1	0,4	0,4	57					
0,9	1,0	2,2	8,3	11,1	19,0	53,3	53,3	58					
0,0	0,0	0,3	2,3	6,7	14,4	42,6	42,6	59					
0,9	1,0	1,9	6,0	4,4	4,6	10,5	10,5	60					
-	-	-	0,1	0,2	2,6	8,6	8,6	61					
-	-	0,0	0,1	1,0	5,8	60,0	60,0	62					
-	0,0	0,1	0,1	2,1	11,4	81,8	81,8	63					
6,3	5,1	7,1	9,6	7,0	3,3	2,5	2,5	64					
80,5	78,0	137,3	257,2	259,4	166,5	157,7	157,7	65					
44,7	43,3	74,3	138,6	152,9	110,7	119,4	119,4	66					
32,5	31,7	58,4	110,6	99,5	52,7	32,9	32,9	67					
23,6	26,3	57,3	119,2	129,0	73,7	46,0	46,0	68					
40,5	47,7	77,8	195,3	268,5	261,6	378,9	378,9	69					
72,8	91,3	245,8	285,0	363,5	254,7	876,6	876,6	70					

BAYERN										IN							
NR.	I I I I I I I I I I	LANDW. GENUTZTE FLAECHE VON ... BIS UNTER ... HA	MERKMAL	I I I I I I I I I I	LANDW. BETRIEBE, DEREN INHABER NATUERLICHE PERSONEN SIND, INSGESAMT	I I I I I I I I I I	UNTER	I I I I I I I I I I	2 000 - 5 000	I I I I I I I I I I	5 000 - 7 500	I I I I I I I I I I	DAVON BETRIEBE MIT				
													I I I I I I I I I I	I I I I I I I I I I	I I I I I I I I I I	I I I I I I I I I I	I I I I I I I I I I
					1								2	3	4	5	
01			UNTER 1	BETRIEBE	4,0								1,5	1,1	0,3	0,2	
02				LF HA	2,0								0,7	0,5	0,2	0,1	
03				ACKERLAND HA	0,8								0,3	0,1	0,0	0,0	
04				DAUERGRUENLAND HA	0,3								0,1	0,1	0,0	0,0	
05				MILCHKUEHE	1,3								0,1	0,2	0,2	0,0	
06				SCHWEINE OHNE FERKEL	27,9								8,7	5,6	1,6	1,1	
07				LEGEHENNEN 1)	745,2								6,8	22,2	1,1	5,2	
08	1	-	2	BETRIEBE	17,7								15,7	1,0	0,2	0,1	
09				LF HA	25,1								22,2	1,5	0,3	0,1	
10				ACKERLAND HA	10,3								9,3	0,5	0,1	0,0	
11				DAUERGRUENLAND HA	13,0								12,1	0,7	0,1	0,0	
12				MILCHKUEHE	2,1								0,8	0,8	0,2	0,1	
13				SCHWEINE OHNE FERKEL	14,8								12,5	1,9	0,1	0,1	
14				LEGEHENNEN 1)	96,5								57,5	31,4	0,7	0,0	
15	2	-	5	BETRIEBE	29,1								21,1	4,9	1,1	0,6	
16				LF HA	99,2								70,0	17,4	4,6	2,6	
17				ACKERLAND HA	50,3								37,4	7,7	1,9	1,1	
18				DAUERGRUENLAND HA	46,0								32,0	9,3	2,5	1,4	
19				MILCHKUEHE	22,9								2,1	10,4	4,8	2,8	
20				SCHWEINE OHNE FERKEL	58,6								28,4	16,9	3,3	6,4	
21				LEGEHENNEN 1)	217,4								90,5	67,1	8,9	3,5	
22	5	-	10	BETRIEBE	39,0								12,1	8,8	4,8	4,4	
23				LF HA	286,5								81,8	65,0	34,3	32,7	
24				ACKERLAND HA	166,3								48,9	43,9	17,9	17,6	
25				DAUERGRUENLAND HA	116,4								32,4	20,7	16,2	14,9	
26				MILCHKUEHE	113,0								0,7	7,1	17,5	22,3	
27				SCHWEINE OHNE FERKEL	221,9								23,9	45,1	29,1	34,7	
28				LEGEHENNEN 1)	370,7								61,1	55,0	62,0	64,8	
29	10	-	20	BETRIEBE	50,0								2,1	5,5	3,3	3,0	
30				LF HA	732,6								26,6	71,9	46,2	40,7	
31				ACKERLAND HA	415,4								10,8	48,0	34,7	29,1	
32				DAUERGRUENLAND HA	313,0								15,8	23,6	11,3	11,5	
33				MILCHKUEHE	433,2								0,1	1,0	1,5	7,2	
34				SCHWEINE OHNE FERKEL	524,1								1,7	17,2	25,1	24,4	
35				LEGEHENNEN 1)	620,6								11,8	47,9	29,4	21,7	
36	20	-	30	BETRIEBE	29,5								0,1	0,4	0,5	0,7	
37				LF HA	724,9								3,2	9,8	13,1	16,3	
38				ACKERLAND HA	412,7								0,7	4,6	8,0	12,1	
39				DAUERGRUENLAND HA	308,9								2,5	4,9	5,1	4,1	
40				MILCHKUEHE	483,8								-	-	0,0	0,3	
41				SCHWEINE OHNE FERKEL	514,2								-	0,4	1,5	1,7	
42				LEGEHENNEN 1)	535,2								-	8,7	13,7	4,7	
43	30	-	50	BETRIEBE	21,9								0,0	0,1	0,1	0,1	
44				LF HA	825,7								1,7	2,3	4,0	4,9	
45				ACKERLAND HA	540,7								0,1	0,3	1,2	3,2	
46				DAUERGRUENLAND HA	282,9								1,6	2,0	2,8	1,6	
47				MILCHKUEHE	443,6								-	0,0	0,1	0,0	
48				SCHWEINE OHNE FERKEL	731,1								0,0	-	0,1	0,4	
49				LEGEHENNEN 1)	469,5								-	-	1,0	1,4	
50	50	-	100	BETRIEBE	7,4								0,0	0,0	0,0	0,0	
51				LF HA	479,5								0,9	1,3	0,6	1,3	
52				ACKERLAND HA	372,3								0,0	0,2	0,2	0,3	
53				DAUERGRUENLAND HA	106,0								0,9	1,2	0,4	1,0	
54				MILCHKUEHE	131,5								-	0,0	-	-	
55				SCHWEINE OHNE FERKEL	476,9								-	0,0	0,0	-	
56				LEGEHENNEN 1)	410,7								-	-	-	0,1	
57	100	UND MEHR		BETRIEBE	1,0								-	0,0	0,0	0,0	
58				LF HA	147,2								-	0,2	0,2	0,3	
59				ACKERLAND HA	123,8								-	-	-	-	
60				DAUERGRUENLAND HA	23,0								-	0,2	0,2	0,3	
61				MILCHKUEHE	8,7								-	-	0,0	-	
62				SCHWEINE OHNE FERKEL	94,2								-	-	0,0	-	
63				LEGEHENNEN 1)	315,7								-	0,0	0,0	-	
64				INSGESAMT	199,7									52,7	21,9	10,5	9,1
65				LF HA	3 323,0									207,2	169,9	103,5	99,1
66				ACKERLAND HA	2 092,6									107,5	105,3	64,1	63,5
67				DAUERGRUENLAND HA	1 209,5									97,3	62,6	38,6	34,9
68				MILCHKUEHE	1 640,1									3,8	19,4	24,3	32,8
69				SCHWEINE OHNE FERKEL	2 663,7									75,2	87,2	61,0	68,8
70				LEGEHENNEN 1)	3 781,7									227,7	232,2	116,8	101,6

1) 1/2 JAHR UND ALTER.

GLIEDERUNG DER LANDW. BETRIEBE 1993

1000											BAYERN
STANDBETRIEBSEINKOMMEN VON ... BIS UNTER ... DM											I
10 000	15 000	20 000	30 000	50 000	75 000	100 000	UND MEHR	ILFD	I	I	I
6	7	8	9	10	11	12		INR.	I	I	I
0,2	0,1	0,2	0,2	0,1	0,0	0,1	0,1	01	I	I	I
0,1	0,0	0,1	0,1	0,1	0,0	0,0	0,0	02	I	I	I
0,0	0,0	0,1	0,1	0,1	0,0	0,0	0,0	03	I	I	I
0,0	0,0	0,0	0,0	0,0	-	-	-	04	I	I	I
0,2	-	0,6	-	-	-	-	-	05	I	I	I
1,0	0,7	0,6	0,7	0,8	2,4	4,7	0,6	06	I	I	I
4,4	16,9	4,3	12,8	8,4	29,7	633,5	0,7	07	I	I	I
0,2	0,1	0,1	0,1	0,1	0,0	0,1	0,1	08	I	I	I
0,3	0,2	0,1	0,2	0,1	0,0	0,1	0,1	09	I	I	I
0,1	0,1	0,1	0,1	0,1	0,0	0,1	0,1	10	I	I	I
0,0	0,0	0,0	0,0	0,0	0,0	0,0	-	11	I	I	I
-	0,1	-	-	-	-	-	-	12	I	I	I
0,2	0,0	-	0,0	-	-	-	-	13	I	I	I
6,5	0,4	-	0,1	-	-	-	-	14	I	I	I
0,5	0,1	0,2	0,2	0,1	0,1	0,1	0,1	15	I	I	I
1,8	0,5	0,5	0,8	0,5	0,3	0,3	0,3	16	I	I	I
1,0	0,2	0,2	0,3	0,1	0,1	0,2	0,2	17	I	I	I
0,6	0,1	0,1	0,0	0,0	0,0	0,0	0,0	18	I	I	I
1,5	0,4	0,3	0,5	0,0	-	-	-	19	I	I	I
2,9	0,1	0,1	0,0	0,0	0,0	0,4	-	20	I	I	I
9,7	3,5	3,5	0,3	0,2	0,8	29,4	0,8	21	I	I	I
4,9	2,2	1,1	0,3	0,2	0,1	0,1	0,1	22	I	I	I
39,7	18,3	9,1	2,5	1,1	0,9	1,1	0,9	23	I	I	I
21,2	8,5	4,7	1,8	0,6	0,5	0,5	0,5	24	I	I	I
18,2	9,6	4,1	0,2	0,1	0,1	0,1	0,1	25	I	I	I
34,1	19,3	10,7	0,5	0,8	0,0	0,0	0,0	26	I	I	I
44,6	17,8	17,9	5,6	3,1	0,0	0,0	0,0	27	I	I	I
44,9	18,1	7,1	37,3	0,1	0,1	20,1	0,1	28	I	I	I
7,3	7,2	11,9	8,1	1,3	0,1	0,1	0,1	29	I	I	I
99,0	101,8	182,8	138,5	21,8	1,5	1,9	1,5	30	I	I	I
61,5	52,9	91,9	69,8	14,3	1,4	1,0	1,4	31	I	I	I
37,1	48,4	90,2	68,0	7,1	0,0	0,1	0,0	32	I	I	I
38,6	66,1	151,9	145,5	21,2	-	0,2	0,2	33	I	I	I
58,9	66,1	139,0	138,8	45,6	5,3	1,9	5,3	34	I	I	I
113,6	76,4	178,5	101,5	17,0	0,4	22,5	0,4	35	I	I	I
1,5	1,3	4,4	13,4	6,2	0,7	0,2	0,7	36	I	I	I
36,1	30,7	104,6	328,5	159,1	18,5	4,8	18,5	37	I	I	I
27,2	21,0	59,8	170,2	91,2	14,8	3,1	14,8	38	I	I	I
8,8	9,7	44,6	157,6	87,4	3,6	0,6	3,6	39	I	I	I
1,9	6,0	46,7	259,7	155,2	11,3	2,6	11,3	40	I	I	I
14,6	15,8	61,3	180,9	157,9	59,7	20,2	59,7	41	I	I	I
15,9	26,8	113,1	169,9	131,8	35,2	19,2	35,2	42	I	I	I
0,3	0,4	1,1	5,6	9,9	3,2	1,0	3,2	43	I	I	I
11,4	13,6	41,6	201,4	374,6	129,3	40,9	129,3	44	I	I	I
7,0	8,7	27,3	127,4	238,5	92,1	34,7	92,1	45	I	I	I
4,4	4,9	14,3	73,5	135,4	37,0	5,4	37,0	46	I	I	I
0,3	0,8	6,2	87,9	243,4	87,5	17,4	87,5	47	I	I	I
0,5	2,6	11,8	80,8	253,3	224,6	156,9	224,6	48	I	I	I
0,9	2,8	7,5	69,9	198,5	63,0	124,4	63,0	49	I	I	I
0,0	0,0	0,2	0,7	2,1	2,2	2,0	2,2	50	I	I	I
2,9	0,8	14,1	41,9	130,5	141,9	143,4	141,9	51	I	I	I
0,4	0,1	6,6	30,9	100,8	109,0	123,9	109,0	52	I	I	I
2,5	0,7	7,5	11,0	29,6	32,6	18,8	32,6	53	I	I	I
0,0	0,1	1,0	4,2	35,5	53,4	37,3	53,4	54	I	I	I
0,7	-	0,2	9,1	41,7	110,5	314,7	110,5	55	I	I	I
0,2	-	2,4	7,3	70,3	52,3	278,1	52,3	56	I	I	I
0,0	0,0	0,0	0,1	0,1	0,1	0,8	0,1	57	I	I	I
0,6	0,9	1,7	8,9	9,3	16,5	108,6	16,5	58	I	I	I
-	0,0	0,1	1,2	7,0	14,4	101,1	14,4	59	I	I	I
0,6	0,8	1,6	7,7	2,3	2,1	7,2	2,1	60	I	I	I
-	-	-	0,1	0,1	1,2	7,2	1,2	61	I	I	I
-	0,0	0,0	0,3	1,0	3,3	89,7	3,3	62	I	I	I
-	0,0	-	0,1	0,5	3,6	311,5	3,6	63	I	I	I
14,9	11,4	19,3	28,7	20,1	6,6	4,4	6,6	64	I	I	I
191,8	166,7	354,6	722,8	697,1	309,0	301,1	309,0	65	I	I	I
118,4	91,6	190,6	401,9	452,6	232,4	264,7	232,4	66	I	I	I
72,2	74,2	162,3	318,1	241,9	75,5	32,1	75,5	67	I	I	I
76,6	92,9	217,4	498,4	456,9	153,4	64,7	153,4	68	I	I	I
123,5	103,2	231,0	416,2	503,5	406,2	588,0	406,2	69	I	I	I
196,1	144,8	316,3	395,2	427,0	185,1	1 438,8	185,1	70	I	I	I

HESSEN

IN

NR.	LANDW. GENUTZTE FLÄCHE VON ... BIS UNTER ... HA	MERKMAL	LANDW. BETRIEBE, DEREN INHABER NATUERLICHE PERSONEN SIND, INSGESAMT	DAVON BETRIEBE MIT				
				UNTER 2 000	2 000 - 5 000	5 000 - 7 500	7 500 - 10 000	10 000
			1	2	3	4	5	
01	UNTER 1	BETRIEBE	1,2	0,3	0,3	0,1	0,1	
02		LF HA	0,6	0,1	0,2	0,1	0,1	
03		ACKERLAND HA	0,3	0,1	0,0	0,0	0,0	
04		DAUERGRUENLAND HA	0,0	0,0	0,0	0,0	-	
05		MILCHKUEHE	0,1	0,0	0,0	-	-	
06		SCHWEINE OHNE FERKEL	8,4	1,6	1,0	0,1	-	
07		LEGEHENNEN 1)	82,3	2,0	3,7	0,2	6,1	
08	1 - 2	BETRIEBE	3,9	3,4	0,1	0,0	0,0	
09		LF HA	5,5	4,9	0,1	0,1	0,0	
10		ACKERLAND HA	3,5	3,3	0,1	0,0	0,0	
11		DAUERGRUENLAND HA	1,6	1,5	0,0	0,0	0,0	
12		MILCHKUEHE	0,1	0,0	0,1	-	-	
13		SCHWEINE OHNE FERKEL	5,4	5,0	0,3	0,2	-	
14		LEGEHENNEN 1)	13,3	11,7	1,2	0,2	-	
15	2 - 5	BETRIEBE	8,2	6,7	0,9	0,1	0,1	
16		LF HA	28,3	22,6	3,3	0,5	0,2	
17		ACKERLAND HA	16,8	14,0	1,9	0,2	0,1	
18		DAUERGRUENLAND HA	10,2	8,5	1,4	0,2	0,0	
19		MILCHKUEHE	3,2	0,3	1,7	0,5	0,1	
20		SCHWEINE OHNE FERKEL	18,9	13,9	3,4	0,3	0,3	
21		LEGEHENNEN 1)	56,1	25,0	6,3	1,5	0,2	
22	5 - 10	BETRIEBE	7,7	4,0	1,6	0,7	0,6	
23		LF HA	54,7	26,9	11,6	5,0	4,5	
24		ACKERLAND HA	32,4	15,1	8,1	2,9	2,6	
25		DAUERGRUENLAND HA	20,9	11,7	3,5	2,1	1,9	
26		MILCHKUEHE	8,9	0,1	1,1	2,0	2,4	
27		SCHWEINE OHNE FERKEL	41,6	11,2	12,8	6,2	4,5	
28		LEGEHENNEN 1)	102,3	18,2	9,6	4,6	22,2	
29	10 - 20	BETRIEBE	7,7	1,0	1,8	0,9	0,7	
30		LF HA	111,1	12,3	24,6	13,8	10,6	
31		ACKERLAND HA	70,1	4,5	17,3	10,4	7,4	
32		DAUERGRUENLAND HA	40,1	7,8	7,3	3,4	3,1	
33		MILCHKUEHE	22,2	0,0	0,3	0,5	1,4	
34		SCHWEINE OHNE FERKEL	96,0	1,8	8,5	8,8	10,6	
35		LEGEHENNEN 1)	156,0	4,1	8,1	5,8	13,3	
36	20 - 30	BETRIEBE	4,4	0,1	0,2	0,2	0,3	
37		LF HA	106,8	1,4	4,8	4,7	6,5	
38		ACKERLAND HA	68,3	0,5	2,1	3,4	5,2	
39		DAUERGRUENLAND HA	38,1	0,9	2,8	1,4	1,4	
40		MILCHKUEHE	34,8	-	-	0,0	0,1	
41		SCHWEINE OHNE FERKEL	107,9	0,1	0,7	0,4	1,9	
42		LEGEHENNEN 1)	87,7	0,1	0,4	0,9	1,2	
43	30 - 50	BETRIEBE	4,4	0,0	0,0	0,0	0,1	
44		LF HA	170,1	0,0	1,3	1,5	2,7	
45		ACKERLAND HA	110,2	0,0	0,4	0,6	1,0	
46		DAUERGRUENLAND HA	59,3	0,0	0,9	0,9	1,7	
47		MILCHKUEHE	59,4	-	-	-	0,0	
48		SCHWEINE OHNE FERKEL	167,8	-	-	0,3	0,2	
49		LEGEHENNEN 1)	225,8	-	0,8	0,8	0,2	
50	50 - 100	BETRIEBE	3,1	0,0	0,0	0,0	0,0	
51		LF HA	206,9	0,4	0,8	1,4	1,2	
52		ACKERLAND HA	142,2	0,1	0,0	0,4	0,6	
53		DAUERGRUENLAND HA	64,2	0,2	0,8	1,0	0,7	
54		MILCHKUEHE	60,4	-	-	-	-	
55		SCHWEINE OHNE FERKEL	208,6	-	-	-	-	
56		LEGEHENNEN 1)	130,3	-	0,0	0,0	0,1	
57	100 UND MEHR	BETRIEBE	0,6	0,0	-	-	-	
58		LF HA	88,9	0,8	-	-	-	
59		ACKERLAND HA	67,8	0,0	-	-	-	
60		DAUERGRUENLAND HA	20,9	0,8	-	-	-	
61		MILCHKUEHE	13,2	-	-	-	-	
62		SCHWEINE OHNE FERKEL	48,9	-	-	-	-	
63		LEGEHENNEN 1)	127,5	0,1	-	-	-	
64	INSGESAMT	BETRIEBE	41,2	15,4	5,0	2,2	1,9	
65		LF HA	773,0	69,4	46,8	27,0	25,9	
66		ACKERLAND HA	511,5	37,6	29,9	18,0	16,9	
67		DAUERGRUENLAND HA	255,4	31,4	16,6	8,9	8,8	
68		MILCHKUEHE	202,3	0,4	3,2	2,9	4,0	
69		SCHWEINE OHNE FERKEL	703,4	33,4	26,7	16,1	17,4	
70		LEGEHENNEN 1)	981,2	61,3	30,3	13,9	43,3	

1) 1/2 JAHR UND ÄLTER.

GLIEDERUNG DER LANDW. BETRIEBE 1993

1000

HESSEN

STANDARDBETRIEBSEINKOMMEN VON ... BIS UNTER ... DM

10 000	15 000	20 000	30 000	50 000	75 000	100 000 UND MEHR	ILFD INR.
6	7	8	9	10	11	12	
0,1	0,1	0,1	0,1	0,1	0,0	0,0	01
0,0	0,0	0,0	0,1	0,0	0,0	0,0	02
0,0	0,0	0,0	0,1	0,0	0,0	0,0	03
0,0	0,0	-	0,0	-	-	0,0	04
0,1	-	-	-	-	-	-	05
0,3	-	-	-	3,1	1,0	1,3	06
-	3,0	8,0	-	8,0	11,2	40,0	07
0,1	0,0	0,0	0,0	0,0	0,0	0,0	08
0,1	0,1	0,0	0,1	0,1	0,0	0,0	09
0,0	0,0	0,0	0,0	0,1	0,0	0,0	10
0,0	-	-	0,0	0,0	-	0,0	11
-	-	-	-	-	-	-	12
-	-	-	-	-	-	-	13
0,0	-	-	-	0,1	-	-	14
0,0	0,1	0,1	0,2	0,1	0,0	0,1	15
0,1	0,2	0,2	0,6	0,2	0,1	0,2	16
0,0	0,1	0,0	0,1	0,1	0,1	0,1	17
0,0	0,1	0,0	0,0	0,0	0,0	0,0	18
0,1	0,1	0,1	0,3	-	-	-	19
0,1	0,9	0,0	0,2	-	-	-	20
2,0	-	0,0	2,7	0,3	-	18,1	21
0,3	0,1	0,1	0,0	0,1	0,0	0,1	22
2,9	1,3	0,9	0,2	0,7	0,4	0,4	23
1,7	0,9	0,6	0,0	0,2	0,0	0,2	24
1,2	0,4	0,1	0,0	0,0	0,0	0,0	25
1,9	0,9	0,6	-	-	-	-	26
2,6	1,3	2,8	0,0	0,1	-	-	27
20,4	1,2	3,8	0,1	7,1	-	15,1	28
1,2	0,9	0,8	0,2	0,0	0,0	0,1	29
16,8	14,2	13,9	3,5	0,6	0,1	0,8	30
10,1	8,3	8,8	2,5	0,4	0,1	0,3	31
6,6	5,9	5,1	0,8	0,0	0,0	0,0	32
5,0	6,1	7,1	1,9	-	-	-	33
16,3	14,8	25,1	8,9	0,6	0,4	0,2	34
10,1	12,0	24,6	17,1	32,8	0,0	28,0	35
0,5	0,5	1,0	1,2	0,3	0,0	0,0	36
11,4	12,1	23,9	31,4	8,9	1,2	0,5	37
8,9	7,9	14,9	18,5	5,9	0,8	0,3	38
2,5	4,1	8,9	12,8	3,0	0,4	0,0	39
0,5	2,1	7,6	17,6	6,2	0,8	-	40
9,4	10,0	25,6	37,9	18,8	2,9	0,2	41
4,1	7,9	12,2	23,5	20,2	17,0	0,2	42
0,2	0,3	0,5	1,4	1,4	0,4	0,1	43
7,4	9,1	16,7	51,0	57,1	18,2	5,1	44
4,5	7,4	13,1	32,1	34,8	12,5	3,8	45
3,0	1,7	3,4	18,8	22,2	5,7	1,0	46
0,1	0,1	1,2	16,2	28,7	10,7	2,4	47
1,1	3,4	10,4	41,9	65,4	30,1	15,1	48
0,7	2,0	11,1	57,1	80,4	30,9	41,7	49
0,1	0,1	0,1	0,3	0,8	0,9	0,9	50
3,1	3,3	6,3	19,2	46,7	61,2	63,3	51
1,4	2,0	4,2	15,3	32,4	40,0	45,7	52
1,6	1,9	2,1	3,8	14,2	21,1	17,3	53
-	0,0	0,1	1,0	11,2	23,0	25,2	54
0,0	0,3	1,0	8,6	39,6	54,3	104,8	55
0,0	0,7	0,4	1,2	23,6	31,0	73,2	56
0,0	0,0	0,0	0,0	0,1	0,1	0,4	57
0,1	1,3	0,8	1,6	6,6	12,4	65,2	58
-	0,0	0,1	0,6	5,4	9,2	52,4	59
0,1	1,3	0,7	1,0	1,2	3,2	12,6	60
-	-	-	-	-	0,7	12,5	61
-	-	0,0	0,0	0,9	4,3	43,7	62
-	0,0	-	0,2	1,1	2,4	123,6	63
2,5	2,1	2,7	3,5	2,9	1,6	1,6	64
41,9	41,7	62,7	107,5	120,9	93,5	135,6	65
26,7	26,6	41,8	69,3	79,3	62,6	102,8	66
15,0	14,8	20,4	37,3	40,7	30,4	30,9	67
7,6	9,3	16,6	36,9	46,0	35,1	40,1	68
29,7	30,7	65,0	97,5	128,5	93,0	165,4	69
37,3	26,9	60,0	101,9	173,6	92,6	340,0	70

NIEDERSACHSEN

IN

		LANDW. BETRIEBE, DEREN INHABER NATUERLICHE PERSONEN SIND, INSGESAMT			DAVON BETRIEBE MIT		
NR.	MERKMAL	1	2	3	4	5	
			UNTER 2 000	2 000 5 000	5 000 7 500	7 500 10 000	
01	UNTER 1	BETRIEBE	2,8	1,3	0,4	0,2	0,1
02		LF HA	1,1	0,5	0,2	0,1	0,0
03		ACKERLAND HA	0,7	0,3	0,1	0,0	0,0
04		DAUERGRUENLAND HA	0,2	0,1	0,1	0,0	-
05		MILCHKUEHE	1,5	0,0	0,1	0,1	-
06		SCHWEINE OHNE FERKEL	94,1	9,1	7,3	3,9	3,7
07		LEGEHENNEN 1)	1 047,8	13,5	1,6	0,6	19,2
08	1 - 2	BETRIEBE	7,3	6,2	0,4	0,1	0,0
09		LF HA	9,8	8,3	0,5	0,1	0,0
10		ACKERLAND HA	3,4	2,8	0,2	0,0	0,0
11		DAUERGRUENLAND HA	5,6	5,3	0,2	0,0	-
12		MILCHKUEHE	0,7	0,2	0,2	0,0	-
13		SCHWEINE OHNE FERKEL	16,7	9,2	2,3	0,3	0,8
14		LEGEHENNEN 1)	118,5	21,0	4,0	0,3	0,6
15	2 - 5	BETRIEBE	10,0	6,7	1,5	0,6	0,3
16		LF HA	32,7	21,1	5,2	2,1	1,1
17		ACKERLAND HA	15,3	9,0	3,2	1,2	0,5
18		DAUERGRUENLAND HA	15,8	11,8	1,9	0,9	0,5
19		MILCHKUEHE	4,9	0,2	0,9	1,1	0,8
20		SCHWEINE OHNE FERKEL	68,4	13,0	22,7	11,5	6,5
21		LEGEHENNEN 1)	208,2	47,2	9,7	2,9	0,4
22	5 - 10	BETRIEBE	9,1	3,7	1,6	0,9	0,7
23		LF HA	64,5	24,7	11,1	6,6	5,4
24		ACKERLAND HA	32,7	9,4	6,9	4,1	3,1
25		DAUERGRUENLAND HA	29,6	15,1	4,2	2,4	2,3
26		MILCHKUEHE	10,4	0,1	0,6	1,1	2,0
27		SCHWEINE OHNE FERKEL	129,1	5,9	15,3	14,8	13,7
28		LEGEHENNEN 1)	192,9	10,6	27,0	7,9	3,1
29	10 - 20	BETRIEBE	11,8	1,2	1,5	0,9	0,9
30		LF HA	171,4	16,1	20,7	12,0	11,6
31		ACKERLAND HA	94,8	4,3	11,9	8,5	8,4
32		DAUERGRUENLAND HA	71,1	11,8	8,7	3,5	3,2
33		MILCHKUEHE	48,7	0,0	0,1	0,3	0,4
34		SCHWEINE OHNE FERKEL	411,2	1,0	4,8	7,9	22,6
35		LEGEHENNEN 1)	583,7	4,7	5,3	5,0	23,9
36	20 - 30	BETRIEBE	9,2	0,1	0,2	0,3	0,3
37		LF HA	228,6	2,7	5,4	7,2	7,4
38		ACKERLAND HA	134,7	0,5	2,3	5,2	4,9
39		DAUERGRUENLAND HA	91,0	2,3	3,0	2,0	2,5
40		MILCHKUEHE	86,0	-	0,0	0,0	0,0
41		SCHWEINE OHNE FERKEL	673,2	0,1	0,1	1,2	2,7
42		LEGEHENNEN 1)	424,0	0,1	1,3	1,1	0,9
43	30 - 50	BETRIEBE	15,4	0,0	0,1	0,1	0,1
44		LF HA	601,4	1,1	2,6	3,6	3,7
45		ACKERLAND HA	358,7	0,4	0,3	1,4	2,0
46		DAUERGRUENLAND HA	239,5	0,7	2,4	2,2	1,7
47		MILCHKUEHE	263,3	-	-	0,0	0,0
48		SCHWEINE OHNE FERKEL	1 654,4	-	-	-	0,2
49		LEGEHENNEN 1)	1 121,4	-	0,1	1,3	0,5
50	50 - 100	BETRIEBE	15,3	0,0	0,0	-	0,0
51		LF HA	1 042,1	0,8	1,2	-	1,5
52		ACKERLAND HA	677,2	0,1	0,2	-	0,4
53		DAUERGRUENLAND HA	362,1	0,4	1,0	-	1,1
54		MILCHKUEHE	370,5	-	-	-	-
55		SCHWEINE OHNE FERKEL	2 013,4	-	-	-	-
56		LEGEHENNEN 1)	1 099,5	-	0,1	-	-
57	100 UND MEHR	BETRIEBE	3,7	0,0	-	0,0	-
58		LF HA	532,9	0,2	-	1,2	-
59		ACKERLAND HA	443,5	-	-	-	-
60		DAUERGRUENLAND HA	87,8	0,2	-	1,2	-
61		MILCHKUEHE	75,1	-	-	-	-
62		SCHWEINE OHNE FERKEL	566,1	-	-	-	-
63		LEGEHENNEN 1)	544,2	-	-	-	-
64	INSGESAMT	BETRIEBE	84,5	19,2	5,7	3,0	2,4
65		LF HA	2 684,5	75,5	46,9	32,9	30,8
66		ACKERLAND HA	1 760,8	26,8	25,0	20,5	19,3
67		DAUERGRUENLAND HA	902,8	47,7	21,4	12,2	11,3
68		MILCHKUEHE	861,2	0,6	1,9	2,8	3,3
69		SCHWEINE OHNE FERKEL	5 626,7	38,3	52,5	39,6	49,4
70		LEGEHENNEN 1)	5 340,3	97,1	49,0	19,2	48,6

1) 1/2 JAHR UND AELTER.

STANDBETRIEBSEINKOMMEN VON ... BIS UNTER ... DM											
10 000	15 000	20 000	30 000	50 000	75 000	100 000	UND MEHR	ILFD	INR.		
6	7	8	9	10	11	12					
0,1	0,1	0,1	0,2	0,1	0,1	0,1	0,1	0,1	01		
0,1	0,0	0,1	0,1	0,1	0,1	0,0	0,0	0,0	02		
0,0	0,0	0,0	0,1	0,1	0,0	0,0	0,0	0,0	03		
0,0	0,0	0,0	0,2	0,0	0,0	-	-	0,0	04		
0,1	-	0,2	0,2	0,2	-	-	-	0,8	05		
3,0	1,3	7,8	15,9	12,4	16,2	13,6	13,6	13,6	06		
3,4	13,7	11,9	47,9	58,1	95,9	782,2	782,2	782,2	07		
0,0	0,0	0,1	0,1	0,1	0,0	0,1	0,1	0,1	08		
0,0	0,0	0,2	0,2	0,1	0,1	0,2	0,2	0,2	09		
0,0	0,0	0,1	0,1	0,1	0,1	0,1	0,1	0,1	10		
0,0	0,0	0,1	0,0	0,0	0,0	0,0	0,0	0,0	11		
0,1	0,1	-	-	-	-	-	-	-	12		
0,0	0,0	3,2	0,6	-	-	-	-	1,0	13		
0,9	6,5	0,2	8,0	-	-	-	-	77,0	14		
0,3	0,1	0,1	0,1	0,1	0,1	0,1	0,1	0,1	15		
0,9	0,5	0,4	0,3	0,3	0,4	0,3	0,3	0,5	16		
0,5	0,3	0,1	0,1	0,1	0,1	0,0	0,0	0,2	17		
0,2	0,1	0,1	0,1	0,1	0,1	0,1	0,1	0,0	18		
0,4	0,1	0,1	0,4	0,4	0,1	0,7	0,7	-	19		
7,7	5,9	-	0,0	0,2	0,2	0,1	0,1	0,8	20		
7,0	5,2	6,8	27,4	39,7	39,7	22,3	22,3	22,3	21		
1,0	0,5	0,3	0,2	0,0	0,0	0,2	0,2	0,2	22		
7,3	3,8	2,3	1,8	0,3	0,1	1,1	1,1	1,1	23		
4,1	2,2	1,5	0,6	0,2	0,1	0,4	0,4	0,4	24		
3,1	1,5	0,5	0,3	0,1	0,0	0,1	0,1	0,1	25		
3,1	2,3	0,9	0,2	-	-	0,1	0,1	0,1	26		
30,5	17,1	11,6	10,0	5,5	0,7	4,2	4,2	4,2	27		
11,7	2,0	18,1	11,8	55,6	-	44,9	44,9	44,9	28		
1,2	1,4	2,3	1,7	0,5	0,2	0,2	0,2	0,2	29		
16,5	13,4	35,1	27,4	7,5	2,7	2,4	2,4	2,4	30		
11,1	11,6	18,8	14,7	4,0	0,8	0,8	0,8	0,8	31		
5,3	7,8	12,3	12,3	1,8	0,3	0,3	0,3	0,3	32		
3,5	6,5	18,0	16,3	3,3	0,3	0,1	0,1	0,1	33		
29,8	45,0	100,2	126,6	59,6	7,7	5,8	5,8	5,8	34		
29,2	56,3	32,2	62,3	98,2	75,0	191,6	191,6	191,6	35		
0,4	0,4	1,4	3,4	1,9	0,5	0,2	0,2	0,2	36		
8,7	9,9	34,5	85,4	49,0	12,7	5,9	5,9	5,9	37		
5,9	7,1	21,4	45,8	29,4	8,8	3,4	3,4	3,4	38		
2,7	2,8	13,0	39,3	19,3	3,6	0,5	0,5	0,5	39		
0,1	0,6	7,9	40,8	28,2	7,5	0,8	0,8	0,8	40		
6,3	9,3	54,3	210,6	245,1	95,2	48,3	48,3	48,3	41		
5,2	6,8	69,3	73,7	96,7	44,7	124,2	124,2	124,2	42		
0,3	0,3	0,7	2,5	5,5	3,8	2,0	2,0	2,0	43		
10,4	10,0	25,7	92,1	213,0	153,7	85,5	85,5	85,5	44		
6,8	8,0	20,3	61,1	116,4	85,9	56,1	56,1	56,1	45		
3,5	2,0	5,3	30,4	96,2	67,3	27,8	27,8	27,8	46		
0,0	0,1	1,4	23,1	97,7	93,3	47,6	47,6	47,6	47		
1,7	2,8	18,1	104,6	452,6	526,9	547,6	547,6	547,6	48		
1,9	0,9	7,1	52,5	207,6	251,6	597,9	597,9	597,9	49		
0,1	0,1	0,2	0,7	2,0	3,9	8,2	8,2	8,2	50		
4,7	6,5	13,7	45,5	128,5	250,5	589,1	589,1	589,1	51		
1,5	3,4	9,0	35,4	97,5	164,6	365,1	365,1	365,1	52		
3,2	3,1	4,7	9,7	30,8	85,3	222,6	222,6	222,6	53		
0,1	-	0,0	1,4	19,5	76,3	273,2	273,2	273,2	54		
0,1	0,1	2,7	20,9	124,7	334,5	530,5	530,5	530,5	55		
0,2	0,3	1,0	6,9	56,6	100,6	933,8	933,8	933,8	56		
-	0,0	0,0	0,1	0,1	0,2	3,3	3,3	3,3	57		
-	1,0	1,1	7,0	9,5	22,8	490,2	490,2	490,2	58		
-	0,3	0,5	2,4	8,3	18,9	413,2	413,2	413,2	59		
-	0,8	0,6	4,6	1,2	3,8	75,4	75,4	75,4	60		
-	-	-	-	-	0,7	74,4	74,4	74,4	61		
-	-	-	0,0	0,5	11,4	554,3	554,3	554,3	62		
-	-	-	0,1	0,3	0,5	543,2	543,2	543,2	63		
3,3	2,9	5,4	9,0	10,4	8,7	14,4	14,4	14,4	64		
48,5	51,2	113,1	259,6	408,2	442,9	1 174,8	1 174,8	1 174,8	65		
30,0	32,8	71,7	160,2	256,0	279,2	839,3	839,3	839,3	66		
18,1	18,1	40,6	96,8	143,4	160,4	326,8	326,8	326,8	67		
7,4	9,7	28,6	82,3	148,9	178,7	397,1	397,1	397,1	68		
79,1	81,6	197,8	489,2	900,5	992,7	2 706,1	2 706,1	2 706,1	69		
59,5	91,6	146,5	290,6	612,8	608,0	3 317,3	3 317,3	3 317,3	70		

NORDRHEIN-WESTFALEN

IN

NR.	I I I I I I I I I I	LANDW. GENUTZTE FLÄCHE VON ... BIS UNTER ... HA	MERKMAL	I I I I I I I I I I	LANDW. BETRIEBE, DEREN INHABER NATUERLICHE PERSONEN SIND, INSGESAMT	I I I I I I I I I I	UNTER 2 000	I I I I I I I I I I	2 000 5 000	I I I I I I I I I I	5 000 7 500	I I I I I I I I I I	DAVON BETRIEBE MIT	
													I I I I I I I I I I	I I I I I I I I I I
					1		2		3		4		5	
01		UNTER 1	BETRIEBE		2,6		0,6		0,3		0,2		0,1	
02			LF HA		1,3		0,4		0,1		0,1		0,0	
03			ACKERLAND HA		0,9		0,2		0,0		0,0		0,0	
04			DAUERGRUENLAND HA		0,3		0,2		0,1		0,0		0,0	
05			MILCHKUEHE		0,5		0,0		0,1		-		-	
06			SCHWEINE OHNE Ferkel		12,4		1,4		2,3		1,2		0,2	
07			LEGEHENNEN 1)		910,2		8,1		15,3		0,1		-	
08	1	-	2	BETRIEBE	9,0		7,5		0,5		0,1		0,0	
09			LF HA		12,2		10,1		0,7		0,1		0,0	
10			ACKERLAND HA		4,5		3,4		0,2		0,1		0,0	
11			DAUERGRUENLAND HA		6,9		6,4		0,4		0,0		0,0	
12			MILCHKUEHE		1,5		0,1		0,2		0,2		-	
13			SCHWEINE OHNE Ferkel		16,7		8,9		3,2		3,0		0,6	
14			LEGEHENNEN 1)		311,1		36,6		3,2		18,4		0,4	
15	2	-	5	BETRIEBE	12,1		8,6		1,6		0,5		0,3	
16			LF HA		38,9		26,9		5,5		2,0		1,0	
17			ACKERLAND HA		18,7		10,8		3,4		1,4		0,7	
18			DAUERGRUENLAND HA		19,1		15,8		2,0		0,6		0,3	
19			MILCHKUEHE		3,2		0,3		1,2		0,9		0,2	
20			SCHWEINE OHNE Ferkel		52,0		13,5		18,9		8,6		5,7	
21			LEGEHENNEN 1)		147,9		33,9		6,7		2,0		0,5	
22	5	-	10	BETRIEBE	10,0		3,7		2,1		1,0		0,8	
23			LF HA		71,1		25,1		15,5		7,1		5,8	
24			ACKERLAND HA		40,6		11,2		9,6		4,6		3,7	
25			DAUERGRUENLAND HA		29,1		13,7		5,8		2,5		2,1	
26			MILCHKUEHE		11,3		0,1		0,7		1,3		1,7	
27			SCHWEINE OHNE Ferkel		117,8		4,8		16,1		15,4		16,1	
28			LEGEHENNEN 1)		314,8		14,6		11,7		15,3		31,5	
29	10	-	20	BETRIEBE	12,0		0,9		1,6		0,9		0,7	
30			LF HA		177,2		11,9		22,1		13,2		10,3	
31			ACKERLAND HA		112,0		3,4		13,0		3,2		7,4	
32			DAUERGRUENLAND HA		63,2		8,5		9,1		3,9		2,7	
33			MILCHKUEHE		55,4		0,0		0,1		0,3		0,6	
34			SCHWEINE OHNE Ferkel		435,4		0,6		4,5		7,6		14,1	
35			LEGEHENNEN 1)		720,2		1,4		5,8		5,0		6,2	
36	20	-	30	BETRIEBE	9,4		0,1		0,2		0,2		0,3	
37			LF HA		232,4		3,6		4,3		5,0		7,4	
38			ACKERLAND HA		155,5		0,8		1,3		3,3		4,5	
39			DAUERGRUENLAND HA		74,8		2,8		3,0		1,8		2,9	
40			MILCHKUEHE		90,9		-		-		0,1		0,1	
41			SCHWEINE OHNE Ferkel		713,5		0,2		0,0		0,9		0,8	
42			LEGEHENNEN 1)		468,6		0,1		0,2		0,7		3,9	
43	30	-	50	BETRIEBE	11,6		0,0		0,1		0,0		0,1	
44			LF HA		448,7		1,6		2,4		1,5		2,6	
45			ACKERLAND HA		316,8		0,6		0,5		0,8		1,7	
46			DAUERGRUENLAND HA		130,0		1,0		1,8		0,7		0,9	
47			MILCHKUEHE		174,8		-		-		-		-	
48			SCHWEINE OHNE Ferkel		1 554,8		-		0,0		0,2		-	
49			LEGEHENNEN 1)		684,3		-		-		0,0		3,0	
50	50	-	100	BETRIEBE	6,7		-		0,0		-		0,0	
51			LF HA		436,0		-		1,3		-		0,7	
52			ACKERLAND HA		323,7		-		0,5		-		0,4	
53			DAUERGRUENLAND HA		111,0		-		0,8		-		0,3	
54			MILCHKUEHE		127,6		-		-		-		-	
55			SCHWEINE OHNE Ferkel		1 204,1		-		-		-		-	
56			LEGEHENNEN 1)		750,9		-		-		-		-	
57	100	UND MEHR	BETRIEBE		0,9		0,0		-		-		-	
58			LF HA		130,8		0,1		-		-		-	
59			ACKERLAND HA		115,0		-		-		-		-	
60			DAUERGRUENLAND HA		14,3		0,1		-		-		-	
61			MILCHKUEHE		10,7		-		-		-		-	
62			SCHWEINE OHNE Ferkel		146,9		-		-		-		-	
63			LEGEHENNEN 1)		136,4		-		-		-		-	
64			INSGESAMT	BETRIEBE	74,2		21,5		6,4		3,0		2,3	
65			LF HA		1 548,6		79,6		52,0		29,0		27,8	
66			ACKERLAND HA		1 087,5		30,3		28,6		19,4		18,5	
67			DAUERGRUENLAND HA		448,8		48,5		22,9		9,5		9,1	
68			MILCHKUEHE		475,7		0,5		2,2		2,7		2,5	
69			SCHWEINE OHNE Ferkel		4 253,7		29,3		45,0		36,8		37,8	
70			LEGEHENNEN 1)		4 444,4		94,6		42,9		41,6		45,5	

1) 1/2 JAHR UND ÄLTER.

STANDARDBETRIEBSEINKOMMEN VON ...		BIS UNTER ...		DM								
10 000	15 000	20 000	30 000	50 000	75 000	100 000	UND MEHR					
6	7	8	9	10	11	12						
0,2	0,1	0,2	0,3	0,2	0,1	0,1	0,1	0,1	0,1	01		
0,1	0,0	0,1	0,1	0,1	0,1	0,1	0,1	0,1	0,1	02		
0,1	0,0	0,1	0,1	0,1	0,1	0,1	0,1	0,1	0,1	03		
0,0	-	0,0	0,0	0,0	0,0	0,0	0,0	0,0	0,0	04		
0,1	-	0,1	0,3	-	-	-	-	-	-	05		
-	-	4,6	2,7	-	-	-	0,0	-	0,0	06		
9,2	-	27,0	46,4	32,3	-	-	771,8	-	07			
0,1	0,1	0,2	0,2	0,2	0,1	0,1	0,2	0,2	0,2	08		
0,1	0,1	0,2	0,3	0,2	0,1	0,1	0,3	0,3	0,3	09		
0,1	0,1	0,1	0,1	0,2	0,1	0,1	0,2	0,2	0,2	10		
0,0	0,0	0,0	0,0	0,0	0,0	0,0	0,0	0,0	0,0	11		
0,1	0,1	0,1	-	0,7	-	-	-	-	-	12		
-	0,7	-	-	-	-	0,4	-	-	-	13		
0,1	0,0	62,1	21,2	37,8	-	-	131,4	-	14			
0,2	0,1	0,1	0,1	0,2	0,1	0,1	0,3	0,3	0,3	15		
1,0	0,2	0,2	0,4	0,4	0,4	0,4	0,9	0,9	0,9	16		
0,6	0,1	0,2	0,3	0,3	0,2	0,2	0,7	0,7	0,7	17		
0,3	0,1	0,0	0,0	0,0	0,0	0,0	0,0	0,0	0,0	18		
0,4	-	0,1	-	-	-	-	-	-	-	19		
4,4	0,7	0,0	0,2	-	-	-	0,0	0,0	0,0	20		
4,1	3,4	6,0	1,9	12,9	0,0	0,0	76,6	0,0	21			
1,0	0,5	0,4	0,2	0,1	0,1	0,1	0,2	0,2	0,2	22		
7,1	4,3	3,0	1,2	0,5	0,4	0,4	1,1	1,1	1,1	23		
4,4	2,9	1,9	0,8	0,4	0,3	0,3	0,7	0,7	0,7	24		
2,5	1,3	0,9	0,2	0,0	0,1	0,1	0,0	0,0	0,0	25		
3,0	1,9	1,8	0,6	-	-	-	0,0	0,0	0,0	26		
18,3	20,5	12,9	8,5	0,2	0,2	4,6	0,1	0,1	0,1	27		
84,8	10,2	82,3	0,2	8,6	0,2	10,7	44,9	44,9	44,9	28		
1,3	1,3	2,1	2,1	0,7	0,1	0,1	0,2	0,2	0,2	29		
17,3	18,7	31,7	34,9	12,4	2,1	2,1	2,5	2,5	2,5	30		
11,4	12,3	20,2	23,4	8,6	1,4	1,4	1,7	1,7	1,7	31		
5,8	6,3	11,5	11,3	3,6	0,4	0,4	0,2	0,2	0,2	32		
2,8	5,9	15,3	19,9	9,0	1,3	1,3	0,3	0,3	0,3	33		
32,2	43,0	81,6	147,2	77,9	14,3	14,3	12,5	12,5	12,5	34		
21,4	29,1	54,6	283,8	123,4	26,2	26,2	163,3	163,3	163,3	35		
0,6	0,5	1,2	2,7	2,5	0,8	0,8	0,3	0,3	0,3	36		
14,8	11,3	28,3	65,5	63,1	21,0	21,0	8,0	8,0	8,0	37		
10,8	8,1	19,8	42,9	43,3	14,8	14,8	5,8	5,8	5,8	38		
4,0	3,3	8,5	22,2	19,5	5,8	5,8	1,2	1,2	1,2	39		
0,3	1,0	5,6	28,9	37,1	14,5	14,5	3,4	3,4	3,4	40		
8,7	12,4	52,4	148,8	276,9	148,3	148,3	64,1	64,1	64,1	41		
5,2	15,3	19,5	59,3	119,4	76,5	76,5	168,5	168,5	168,5	42		
0,2	0,2	0,6	1,8	3,6	2,7	2,7	2,2	2,2	2,2	43		
6,6	8,1	22,8	66,7	136,6	108,8	108,8	89,1	89,1	89,1	44		
4,3	5,8	18,0	45,6	92,7	76,1	76,1	70,6	70,6	70,6	45		
2,3	2,2	4,8	20,7	45,6	32,5	32,5	17,5	17,5	17,5	46		
-	0,1	1,2	16,2	55,9	55,1	55,1	46,4	46,4	46,4	47		
0,5	1,2	13,1	87,6	371,5	461,8	461,8	619,1	619,1	619,1	48		
1,1	1,0	16,1	45,0	87,2	116,5	116,5	414,4	414,4	414,4	49		
0,0	0,0	0,1	0,4	1,0	1,7	1,7	3,4	3,4	3,4	50		
1,6	2,8	8,1	23,6	61,7	105,6	105,6	230,7	230,7	230,7	51		
0,7	1,1	5,5	17,9	46,7	74,1	74,1	176,7	176,7	176,7	52		
0,9	1,4	2,5	5,7	14,9	31,4	31,4	53,1	53,1	53,1	53		
-	-	-	0,5	10,3	31,3	31,3	85,5	85,5	85,5	54		
-	0,6	0,9	8,8	65,7	242,3	242,3	885,9	885,9	885,9	55		
-	-	2,3	11,2	21,4	93,4	93,4	622,7	622,7	622,7	56		
0,0	-	0,0	0,0	0,0	0,1	0,1	0,8	0,8	0,8	57		
0,4	-	0,6	2,7	4,2	6,1	6,1	116,7	116,7	116,7	58		
0,1	-	0,2	1,4	3,2	5,5	5,5	104,6	104,6	104,6	59		
0,4	-	0,4	1,2	0,9	0,7	0,7	10,7	10,7	10,7	60		
-	-	-	-	0,1	0,1	0,1	10,5	10,5	10,5	61		
-	-	-	-	1,0	1,0	1,0	144,9	144,9	144,9	62		
-	-	-	-	4,3	8,2	8,2	123,9	123,9	123,9	63		
3,6	2,8	4,9	7,8	8,5	5,8	5,8	7,6	7,6	7,6	64		
49,0	45,5	95,1	195,3	281,2	244,5	244,5	449,5	449,5	449,5	65		
32,4	30,4	66,0	132,7	195,5	172,6	172,6	361,2	361,2	361,2	66		
16,2	14,6	28,7	61,4	84,6	70,7	70,7	82,6	82,6	82,6	67		
6,7	8,9	24,2	66,5	112,9	102,4	102,4	146,1	146,1	146,1	68		
64,1	79,1	165,4	403,7	793,2	872,6	872,6	1 726,6	1 726,6	1 726,6	69		
125,7	59,0	269,9	469,0	447,3	331,4	331,4	2 517,4	2 517,4	2 517,4	70		

RHEINLAND-PFALZ

IN

NR.	LFDI	LANDW. GENUTZTE FLAECHE VON ... BIS UNTER ... HA	MERKMAL	LANDW. BETRIEBE, DEREN INHABER NATUERLICHE PERSONEN SIND, INSGESAMT	UNTER 2 000	2 000 - 5 000	5 000 - 7 500	7 500 - 10 000	DAVON BETRIEBE MIT	
									1	2
01			UNTER 1	BETRIEBE	6,3	1,2	3,5	1,1	0,3	
02				LF HA	3,7	0,6	2,0	0,8	0,2	
03				ACKERLAND HA	0,3	0,1	0,1	0,0	0,0	
04				DAUERGRUENLAND HA	0,1	0,0	0,0	0,0	-	
05				MILCHKUEHE	0,4	-	0,0	0,1	-	
06				SCHWEINE OHNE FERKEL	10,5	1,1	1,0	0,0	-	
07				LEGEHENNEN 1)	193,0	3,6	4,5	0,3	-	
08	1	-	2	BETRIEBE	6,4	2,4	0,4	0,7	1,0	
09				LF HA	9,1	3,4	0,6	0,9	1,3	
10				ACKERLAND HA	1,9	1,5	0,1	0,1	0,1	
11				DAUERGRUENLAND HA	2,0	1,8	0,1	0,0	0,0	
12				MILCHKUEHE	0,4	0,1	0,1	-	0,1	
13				SCHWEINE OHNE FERKEL	2,4	1,1	0,1	0,2	0,1	
14				LEGEHENNEN 1)	16,5	14,6	0,5	0,5	0,6	
15	2	-	5	BETRIEBE	8,6	3,6	0,3	0,2	0,2	
16				LF HA	28,3	12,3	1,3	0,5	0,6	
17				ACKERLAND HA	7,7	5,7	0,7	0,2	0,2	
18				DAUERGRUENLAND HA	7,8	6,5	0,6	0,1	0,1	
19				MILCHKUEHE	0,8	0,2	0,5	0,1	-	
20				SCHWEINE OHNE FERKEL	4,2	2,9	0,7	0,1	0,1	
21				LEGEHENNEN 1)	109,0	11,9	12,1	0,3	19,5	
22	5	-	10	BETRIEBE	6,9	3,1	0,6	0,2	0,1	
23				LF HA	49,3	21,7	4,7	1,1	0,9	
24				ACKERLAND HA	20,2	12,2	3,1	0,7	0,5	
25				DAUERGRUENLAND HA	12,9	9,4	1,6	0,4	0,4	
26				MILCHKUEHE	1,9	0,1	0,4	0,3	0,3	
27				SCHWEINE OHNE FERKEL	10,1	4,7	2,1	0,8	0,4	
28				LEGEHENNEN 1)	117,4	11,0	13,7	11,6	0,6	
29	10	-	20	BETRIEBE	6,2	1,0	1,2	0,5	0,3	
30				LF HA	88,6	13,7	17,7	6,8	4,2	
31				ACKERLAND HA	48,4	6,0	11,6	4,8	2,7	
32				DAUERGRUENLAND HA	24,6	7,6	6,1	1,9	1,4	
33				MILCHKUEHE	9,7	-	0,2	0,5	0,8	
34				SCHWEINE OHNE FERKEL	32,8	0,7	2,9	3,7	2,3	
35				LEGEHENNEN 1)	113,1	4,4	8,1	8,2	2,9	
36	20	-	30	BETRIEBE	3,4	0,1	0,3	0,2	0,2	
37				LF HA	84,3	2,2	6,1	5,9	4,3	
38				ACKERLAND HA	51,3	0,4	3,3	4,3	3,3	
39				DAUERGRUENLAND HA	25,3	1,8	2,8	1,6	0,9	
40				MILCHKUEHE	17,6	0,0	0,0	-	0,1	
41				SCHWEINE OHNE FERKEL	45,8	0,0	0,5	1,1	1,4	
42				LEGEHENNEN 1)	97,8	0,8	3,2	0,9	1,2	
43	30	-	50	BETRIEBE	3,9	0,0	0,1	0,1	0,1	
44				LF HA	150,1	1,3	2,1	4,5	3,5	
45				ACKERLAND HA	87,0	0,2	0,7	1,6	1,2	
46				DAUERGRUENLAND HA	55,9	1,1	1,4	2,9	2,3	
47				MILCHKUEHE	46,0	-	-	-	-	
48				SCHWEINE OHNE FERKEL	65,6	0,0	0,0	0,1	0,1	
49				LEGEHENNEN 1)	142,7	0,8	0,1	-	0,4	
50	50	-	100	BETRIEBE	3,1	0,0	0,0	0,0	0,0	
51				LF HA	209,7	0,2	0,5	0,2	1,4	
52				ACKERLAND HA	131,0	0,0	0,2	0,1	0,7	
53				DAUERGRUENLAND HA	74,2	0,2	0,4	0,1	0,7	
54				MILCHKUEHE	60,8	-	-	-	-	
55				SCHWEINE OHNE FERKEL	121,0	-	-	-	-	
56				LEGEHENNEN 1)	75,6	-	0,2	-	-	
57	100	UND MEHR		BETRIEBE	0,6	-	-	-	-	
58				LF HA	83,2	-	-	-	-	
59				ACKERLAND HA	54,0	-	-	-	-	
60				DAUERGRUENLAND HA	28,3	-	-	-	-	
61				MILCHKUEHE	17,5	-	-	-	-	
62				SCHWEINE OHNE FERKEL	24,6	-	-	-	-	
63				LEGEHENNEN 1)	28,5	-	-	-	-	
64				INSGESAMT	45,5	11,5	6,4	3,0	2,2	
65				LF HA	706,2	55,3	35,0	20,7	16,5	
66				ACKERLAND HA	401,7	26,1	19,7	11,9	8,9	
67				DAUERGRUENLAND HA	231,0	28,5	12,9	7,0	5,8	
68				MILCHKUEHE	155,1	0,4	1,2	1,0	1,3	
69				SCHWEINE OHNE FERKEL	316,9	10,5	7,3	6,0	4,4	
70				LEGEHENNEN 1)	893,7	47,0	42,5	21,7	25,2	

1) 1/2 JAHR UND AELTER.

1000

RHEINLAND-PFALZ

STANDBETRIEBSEINKOMMEN VON ... BIS UNTER ... DM

10 000	15 000	20 000	30 000	50 000	75 000	100 000 UND MEHR	ILFD INR.
6	7	8	9	10	11	12	
0,1	0,1	0,1	0,1	0,0	0,0	0,0	01
0,1	0,0	0,0	0,0	0,0	0,0	-	02
0,0	0,0	0,0	0,0	-	0,0	-	03
-	0,0	0,0	0,0	0,0	-	-	04
0,1	-	0,2	-	-	-	-	05
0,1	0,2	-	0,6	0,8	1,1	5,5	06
-	4,6	10,4	4,7	5,6	-	159,2	07
1,2	0,5	0,1	0,1	0,0	0,0	0,0	08
1,7	1,0	0,1	0,1	0,0	0,0	0,0	09
0,0	0,0	0,0	0,0	0,0	0,0	0,0	10
0,0	0,0	-	0,0	-	0,0	-	11
-	0,1	-	-	-	-	-	12
0,0	0,3	-	0,5	-	-	-	13
0,1	0,2	-	0,0	-	-	-	14
0,6	0,7	1,7	1,1	0,1	0,0	0,0	15
1,6	2,0	5,0	4,4	0,3	0,1	0,0	16
0,3	0,2	0,2	0,1	0,0	-	0,0	17
0,2	0,1	0,1	0,0	0,0	-	0,0	18
0,1	-	-	-	-	-	-	19
0,2	0,1	0,0	0,1	-	-	-	20
19,5	0,3	0,8	0,2	-	-	44,4	21
0,2	0,1	0,3	0,9	1,0	0,3	0,0	22
1,5	1,0	2,2	5,6	7,4	2,7	0,4	23
0,8	0,6	1,0	0,7	0,3	0,1	0,1	24
0,6	0,1	0,2	0,2	0,1	0,0	0,0	25
0,7	0,0	-	0,0	-	-	-	26
0,8	0,3	0,3	0,2	0,6	0,0	0,0	27
1,4	2,9	29,0	23,9	0,6	7,1	15,6	28
0,4	0,4	0,5	0,6	0,4	0,4	0,4	29
6,3	6,5	8,2	8,4	6,1	4,8	6,0	30
3,9	4,3	5,5	5,3	2,7	1,0	0,6	31
2,4	2,1	2,1	0,7	0,2	0,1	0,0	32
2,1	2,4	2,5	1,1	0,2	-	-	33
3,0	7,0	8,7	2,5	2,0	0,1	0,0	34
4,5	14,8	27,0	13,4	16,0	0,6	13,1	35
0,3	0,2	0,5	0,8	0,4	0,2	0,2	36
7,4	4,5	12,2	19,9	11,1	5,0	5,7	37
4,3	2,9	8,0	11,6	7,5	3,2	2,4	38
3,1	1,6	4,1	7,7	1,5	0,2	0,1	39
0,6	1,3	3,7	9,2	2,5	0,2	-	40
4,0	1,5	9,9	16,9	9,3	0,8	0,2	41
2,9	2,0	7,7	26,3	19,9	17,4	15,6	42
0,2	0,2	0,4	1,0	1,0	0,5	0,3	43
8,2	5,7	14,9	38,5	38,0	19,9	13,6	44
4,5	4,5	8,6	23,8	19,7	12,8	9,4	45
3,7	1,2	6,3	14,4	17,4	4,8	0,5	46
0,1	0,2	3,0	14,4	20,8	6,9	0,7	47
0,7	1,2	7,1	17,3	22,8	9,8	6,5	48
1,3	2,1	24,2	30,9	23,8	17,9	41,2	49
0,1	0,1	0,1	0,4	0,9	0,8	0,7	50
4,8	4,8	8,4	22,5	60,4	54,8	51,5	51
1,3	2,2	5,9	15,7	38,3	32,5	34,0	52
3,6	2,6	2,6	6,7	21,8	21,8	13,7	53
0,0	-	0,1	3,4	18,1	23,3	16,0	54
0,1	0,5	1,3	6,6	32,7	40,8	39,2	55
0,2	0,5	4,2	7,5	10,4	15,9	36,8	56
-	0,0	0,0	0,0	0,1	0,1	0,4	57
-	0,5	1,4	5,1	11,0	17,4	47,8	58
-	-	0,1	2,8	7,9	11,7	31,4	59
-	0,5	1,2	2,3	3,0	5,6	15,6	60
-	-	-	0,0	0,5	2,6	14,3	61
-	-	-	0,2	1,8	4,3	18,3	62
-	-	0,0	2,3	0,1	13,2	12,9	63
3,1	2,3	3,6	4,9	4,0	2,3	2,1	64
31,7	26,1	52,3	104,6	134,2	104,8	125,1	65
15,1	14,7	29,4	60,1	76,6	61,4	77,9	66
13,6	8,2	16,5	32,1	44,0	32,4	30,0	67
3,7	4,1	9,5	28,2	42,0	32,9	31,0	68
8,9	11,1	27,3	44,9	70,0	58,8	69,8	69
29,9	27,4	103,4	109,2	76,4	72,0	338,9	70

SCHLESWIG-HOLSTEIN

IN

LFDI NR.	LANDW. GENUTZTE FLÄCHE VON ... BIS UNTER ... HA	MERKMAL	LANDW. BETRIEBE, DEREN INHABER NATUERLICHE PERSONEN SIND, INSGESAMT	DAVON BETRIEBE MIT				
				UNTER 2 000	2 000 - 5 000	5 000 - 7 500	7 500 - 10 000	10 000
			1	2	3	4	5	
01	UNTER 1	BETRIEBE	0,6	0,1	0,1	0,0	0,1	
02		LF HA	0,2	0,0	0,0	0,0	0,0	
03		ACKERLAND HA	0,1	0,0	0,0	-	0,0	
04		DAUERGRUENLAND HA	0,0	0,0	0,0	0,0	0,0	
05		MILCHKUEHE	0,6	-	-	-	0,0	
06		SCHWEINE OHNE FERKEL	7,6	0,6	0,6	2,8	2,2	
07		LEGEHENNEN 1)	611,5	3,6	0,9	2,3	4,3	
08	1 - 2	BETRIEBE	2,7	2,4	0,1	0,0	0,0	
09		LF HA	3,7	3,3	0,1	0,0	0,0	
10		ACKERLAND HA	0,3	0,2	0,0	0,0	0,0	
11		DAUERGRUENLAND HA	3,2	3,0	0,1	0,0	0,0	
12		MILCHKUEHE	0,5	0,0	0,0	0,0	0,1	
13		SCHWEINE OHNE FERKEL	1,1	0,4	0,4	0,3	-	
14		LEGEHENNEN 1)	22,7	8,1	5,5	-	0,1	
15	2 - 5	BETRIEBE	3,0	2,5	0,2	0,1	0,0	
16		LF HA	10,2	8,3	0,7	0,1	0,1	
17		ACKERLAND HA	1,4	1,1	0,1	0,0	0,0	
18		DAUERGRUENLAND HA	8,0	7,0	0,5	0,1	0,1	
19		MILCHKUEHE	0,6	0,0	0,1	0,1	0,1	
20		SCHWEINE OHNE FERKEL	6,9	0,6	2,3	0,4	-	
21		LEGEHENNEN 1)	44,7	6,0	0,6	0,3	0,1	
22	5 - 10	BETRIEBE	2,4	1,5	0,4	0,1	0,1	
23		LF HA	16,8	9,8	3,1	0,7	0,8	
24		ACKERLAND HA	3,0	1,1	0,8	0,1	0,2	
25		DAUERGRUENLAND HA	12,7	8,6	2,2	0,5	0,6	
26		MILCHKUEHE	1,0	0,0	0,1	0,0	0,1	
27		SCHWEINE OHNE FERKEL	7,5	0,9	1,2	1,0	0,7	
28		LEGEHENNEN 1)	87,7	11,1	7,1	2,2	14,2	
29	10 - 20	BETRIEBE	2,4	0,4	0,6	0,3	0,1	
30		LF HA	35,3	5,4	8,7	3,9	1,4	
31		ACKERLAND HA	13,0	0,9	3,2	2,2	0,7	
32		DAUERGRUENLAND HA	20,7	4,5	5,4	1,7	0,7	
33		MILCHKUEHE	9,6	-	0,0	-	0,0	
34		SCHWEINE OHNE FERKEL	22,3	0,1	0,4	1,1	0,3	
35		LEGEHENNEN 1)	61,6	0,7	6,1	0,6	2,4	
36	20 - 30	BETRIEBE	2,1	0,1	0,1	0,1	0,2	
37		LF HA	52,2	2,2	3,2	2,5	3,8	
38		ACKERLAND HA	20,3	0,3	0,8	0,8	1,7	
39		DAUERGRUENLAND HA	30,8	1,9	2,5	1,7	2,0	
40		MILCHKUEHE	27,1	-	-	-	-	
41		SCHWEINE OHNE FERKEL	48,0	-	-	0,6	0,4	
42		LEGEHENNEN 1)	78,5	0,0	0,0	0,8	0,9	
43	30 - 50	BETRIEBE	4,3	0,0	0,0	0,1	0,1	
44		LF HA	173,5	0,9	1,7	2,6	2,5	
45		ACKERLAND HA	72,3	0,1	0,3	0,4	0,8	
46		DAUERGRUENLAND HA	99,6	0,8	1,3	2,2	1,7	
47		MILCHKUEHE	104,2	-	-	-	-	
48		SCHWEINE OHNE FERKEL	165,5	-	-	0,1	-	
49		LEGEHENNEN 1)	178,0	0,0	-	0,0	0,2	
50	50 - 100	BETRIEBE	6,5	0,0	-	0,0	0,0	
51		LF HA	452,4	0,9	-	0,8	1,2	
52		ACKERLAND HA	224,7	0,1	-	0,0	0,3	
53		DAUERGRUENLAND HA	225,8	0,8	-	0,8	0,9	
54		MILCHKUEHE	240,3	-	-	0,0	-	
55		SCHWEINE OHNE FERKEL	406,5	-	-	-	-	
56		LEGEHENNEN 1)	197,6	0,1	-	-	-	
57	100 UND MEHR	BETRIEBE	1,9	0,0	-	0,0	-	
58		LF HA	313,2	0,4	-	0,2	-	
59		ACKERLAND HA	239,9	-	-	0,2	-	
60		DAUERGRUENLAND HA	72,1	0,4	-	0,0	-	
61		MILCHKUEHE	60,3	-	-	-	-	
62		SCHWEINE OHNE FERKEL	306,8	-	-	-	-	
63		LEGEHENNEN 1)	214,7	-	-	-	-	
64	INSGESAMT	BETRIEBE	26,0	7,0	1,6	0,6	0,6	
65		LF HA	1 057,4	31,3	17,5	11,0	9,8	
66		ACKERLAND HA	575,1	3,8	5,2	3,8	3,8	
67		DAUERGRUENLAND HA	473,0	26,9	12,1	7,1	6,0	
68		MILCHKUEHE	444,1	0,0	0,2	0,2	0,3	
69		SCHWEINE OHNE FERKEL	972,2	2,7	5,0	6,3	3,6	
70		LEGEHENNEN 1)	1 496,9	29,6	20,2	6,2	22,1	

1) 1/2 JAHR UND AELTER.

STANDARDBETRIEBSEINKOMMEN VON ...		BIS UNTER ...		DM									
10 000	15 000	20 000	30 000	50 000	75 000	100 000	UND MEHR	ILFD	INR.				
6	7	8	9	10	11	12							
0,1	0,0	0,1	0,1	0,0	0,0	0,0	0,0	01					
0,0	0,0	0,0	0,0	0,0	0,0	0,0	0,0	02					
0,0	0,0	0,0	0,0	0,0	0,0	0,0	0,0	03					
0,0	0,0	0,0	0,0	0,0	0,0	0,0	0,0	04					
0,5	0,3	0,2	0,2	0,0	0,0	0,7	0,7	05					
0,1	4,3	0,2	0,0	0,0	0,0	20,2	575,7	06					
0,0	0,0	0,0	0,0	0,0	0,0	0,0	0,0	07					
0,0	0,0	0,0	0,0	0,0	0,0	0,0	0,0	08					
0,0	0,0	0,0	0,0	0,0	0,0	0,0	0,0	09					
0,0	0,0	0,0	0,0	0,0	0,0	0,0	0,0	10					
0,0	0,0	0,0	0,0	0,0	0,0	0,0	0,0	11					
0,0	0,0	0,0	0,0	0,0	0,0	0,0	0,2	12					
0,1	0,0	0,0	8,9	0,0	0,0	0,0	0,1	13					
0,1	0,0	0,0	0,0	0,0	0,0	0,0	0,1	14					
0,1	0,1	0,1	0,1	0,1	0,1	0,1	0,2	15					
0,0	0,0	0,0	0,0	0,0	0,0	0,0	0,0	16					
0,1	0,0	0,0	0,0	0,1	0,0	0,0	0,0	17					
0,0	0,1	0,0	0,0	0,1	0,0	0,0	0,0	18					
1,6	0,1	0,6	1,0	0,3	0,0	0,0	0,3	19					
0,1	0,1	7,6	0,1	0,0	0,0	0,0	29,8	20					
0,1	0,0	0,0	0,0	0,0	0,0	0,0	0,1	21					
0,7	0,3	0,1	0,3	0,1	0,1	0,2	0,9	22					
0,2	0,2	0,0	0,1	0,0	0,0	0,1	0,1	23					
0,5	0,2	0,0	0,1	0,0	0,0	0,0	0,1	24					
0,3	0,2	0,0	0,3	0,0	0,0	0,0	0,0	25					
1,2	1,0	0,1	0,6	0,3	0,0	0,0	0,3	26					
7,7	0,3	5,5	2,1	0,6	0,0	0,1	0,5	27					
0,2	0,1	0,3	0,3	2,1	0,0	37,5	0,0	28					
2,6	1,5	4,1	4,2	0,3	0,1	0,0	0,1	29					
1,3	0,5	1,5	1,6	1,6	0,5	0,3	1,6	30					
1,3	1,0	2,5	2,5	1,0	1,0	0,1	0,3	31					
0,3	0,8	2,6	3,6	1,0	2,2	0,1	0,1	32					
1,5	2,1	5,9	9,4	2,2	1,0	0,2	0,0	33					
4,3	4,9	2,0	8,9	1,0	12,8	18,1	0,1	34					
0,1	0,1	0,1	0,5	0,5	0,5	0,1	0,1	35					
2,9	2,5	3,4	13,2	0,5	12,8	3,9	1,8	36					
1,8	1,5	1,4	4,8	4,8	4,9	1,6	0,7	37					
1,1	1,0	1,8	8,3	8,3	7,9	2,3	0,4	38					
0,0	0,1	1,1	9,0	11,5	11,5	4,6	0,8	39					
0,3	1,3	1,9	9,5	9,5	22,2	9,3	2,5	40					
4,7	5,6	10,2	40,2	15,6	15,6	0,4	0,0	41					
0,1	0,1	0,1	0,5	1,5	1,5	1,3	0,5	42					
4,6	5,0	5,5	17,1	56,9	56,9	53,9	22,8	43					
2,3	3,0	4,1	10,2	22,8	22,8	18,8	9,5	44					
2,4	2,0	1,4	6,8	33,9	33,9	34,9	12,1	45					
0,0	0,0	0,1	3,8	36,1	36,1	45,2	18,9	46					
1,0	1,0	2,1	13,4	57,5	57,5	41,5	49,8	47					
0,0	2,6	0,8	13,6	42,3	42,3	60,0	57,4	48					
0,0	0,0	0,1	0,3	0,7	0,7	1,4	3,9	49					
0,8	1,6	4,6	20,1	45,4	45,4	88,0	288,9	50					
0,2	0,8	2,4	14,0	30,1	30,1	42,9	134,1	51					
0,6	0,8	2,3	6,0	15,2	15,2	45,0	153,3	52					
0,0	0,0	0,1	0,1	7,4	7,4	40,6	192,1	53					
0,0	0,0	0,0	2,8	30,8	30,8	63,6	309,2	54					
0,0	0,0	0,5	4,2	45,4	45,4	26,8	120,6	55					
0,0	0,0	0,0	0,0	0,1	0,1	0,1	1,7	56					
0,4	0,5	1,2	6,4	6,6	6,6	13,2	284,2	57					
0,0	0,4	0,4	1,1	2,7	2,7	9,6	225,8	58					
0,4	0,5	0,8	5,3	3,9	3,9	3,5	57,2	59					
0,0	0,0	0,0	0,0	0,1	0,1	0,1	60,1	60					
0,0	0,0	0,1	0,0	0,0	0,0	1,1	305,6	61					
0,0	0,0	0,0	0,2	0,2	0,2	8,2	206,1	62					
0,6	0,5	0,8	1,8	2,9	2,9	3,1	6,6	63					
12,2	11,5	19,1	61,5	123,5	123,5	159,5	600,4	64					
5,8	6,0	9,9	32,0	61,0	61,0	73,2	370,6	65					
6,3	5,5	9,0	29,1	62,1	62,1	85,8	223,2	66					
0,7	1,1	4,1	17,4	57,5	57,5	90,7	272,1	67					
5,1	5,8	10,8	36,7	111,6	111,6	116,6	668,1	68					
17,9	17,7	26,9	78,3	116,4	116,4	171,2	990,5	69					

NEUE LAENDER UND BERLIN-OST

IN

NR.	LANDW. GENUTZTE FLAECHE VON ... BIS UNTER ... HA	MERKMAL	LANDW. BETRIEBE, DEREN INHABER NATUERLICHE PERSONEN SIND, INSGESAMT	DAVON BETRIEBE MIT				
				UNTER 2 000	2 000 - 5 000	5 000 - 7 500	7 500 - 10 000	10 000
			1	2	3	4	5	
01	UNTER 1	BETRIEBE	1,4	0,5	0,3	0,2	0,1	
02		LF HA	0,6	0,2	0,1	0,1	0,1	
03		ACKERLAND HA	0,4	0,1	0,1	0,1	0,0	
04		DAUERGRUENLAND HA	0,1	0,0	0,0	0,0	0,0	
05		MILCHKUEHE	1,3	0,0	0,0	-	-	
06		SCHWEINE OHNE FERKEL	41,1	1,2	0,5	-	-	
07		LEGEHENNEN 1)	904,6	10,5	0,4	0,1	0,1	
08	1 - 2	BETRIEBE	3,5	3,0	0,2	0,0	0,0	
09		LF HA	4,8	4,2	0,3	0,0	0,0	
10		ACKERLAND HA	1,8	1,4	0,1	0,0	0,0	
11		DAUERGRUENLAND HA	2,7	2,5	0,1	0,0	0,0	
12		MILCHKUEHE	0,5	0,3	0,2	-	-	
13		SCHWEINE OHNE FERKEL	4,8	4,3	0,6	-	-	
14		LEGEHENNEN 1)	46,0	43,8	2,1	0,1	-	
15	2 - 5	BETRIEBE	4,7	3,6	0,7	0,2	0,0	
16		LF HA	15,0	11,2	2,3	0,6	0,2	
17		ACKERLAND HA	5,6	4,1	0,9	0,2	0,1	
18		DAUERGRUENLAND HA	8,6	6,9	1,2	0,3	0,1	
19		MILCHKUEHE	2,3	0,3	0,9	0,5	0,2	
20		SCHWEINE OHNE FERKEL	10,0	5,2	2,5	0,3	0,2	
21		LEGEHENNEN 1)	65,0	49,4	11,9	2,1	0,7	
22	5 - 10	BETRIEBE	2,9	1,5	0,7	0,3	0,1	
23		LF HA	20,9	10,9	5,5	2,2	0,9	
24		ACKERLAND HA	10,8	5,2	3,6	1,0	0,3	
25		DAUERGRUENLAND HA	9,7	5,6	1,9	1,2	0,5	
26		MILCHKUEHE	3,0	0,1	0,6	0,9	0,6	
27		SCHWEINE OHNE FERKEL	9,2	2,1	2,5	1,4	0,6	
28		LEGEHENNEN 1)	43,2	19,0	14,0	6,5	1,7	
29	10 - 20	BETRIEBE	2,8	0,7	1,0	0,4	0,3	
30		LF HA	40,1	9,6	13,2	6,2	3,7	
31		ACKERLAND HA	23,2	4,0	8,7	4,1	2,3	
32		DAUERGRUENLAND HA	16,0	5,5	4,4	2,0	1,4	
33		MILCHKUEHE	4,1	0,0	0,3	0,4	0,6	
34		SCHWEINE OHNE FERKEL	10,1	0,6	2,2	2,2	2,2	
35		LEGEHENNEN 1)	41,9	7,2	13,7	7,5	5,9	
36	20 - 30	BETRIEBE	1,4	0,1	0,3	0,2	0,2	
37		LF HA	34,3	3,1	6,3	5,6	4,8	
38		ACKERLAND HA	21,1	0,7	3,0	3,8	3,9	
39		DAUERGRUENLAND HA	12,7	2,4	3,2	1,8	1,0	
40		MILCHKUEHE	4,4	0,0	0,0	0,1	0,1	
41		SCHWEINE OHNE FERKEL	8,0	0,0	0,4	0,6	0,6	
42		LEGEHENNEN 1)	29,5	1,4	5,5	6,0	1,9	
43	30 - 50	BETRIEBE	1,3	0,1	0,1	0,1	0,1	
44		LF HA	51,5	3,5	4,2	4,3	4,8	
45		ACKERLAND HA	31,3	0,8	1,7	2,5	3,2	
46		DAUERGRUENLAND HA	18,7	2,7	2,6	1,8	1,6	
47		MILCHKUEHE	6,5	0,0	-	0,0	0,0	
48		SCHWEINE OHNE FERKEL	9,2	-	0,0	0,3	0,5	
49		LEGEHENNEN 1)	23,6	0,2	1,5	0,8	1,6	
50	50 - 100	BETRIEBE	1,8	0,1	0,0	0,0	0,1	
51		LF HA	126,4	4,0	3,4	3,1	3,3	
52		ACKERLAND HA	81,4	0,9	1,3	0,8	1,4	
53		DAUERGRUENLAND HA	43,7	3,2	2,1	2,3	1,9	
54		MILCHKUEHE	21,5	-	-	-	-	
55		SCHWEINE OHNE FERKEL	19,4	0,0	0,0	0,1	0,1	
56		LEGEHENNEN 1)	50,9	0,1	1,2	0,0	0,3	
57	100 UND MEHR	BETRIEBE	3,9	0,0	0,0	0,0	0,0	
58		LF HA	1 590,6	6,4	2,8	2,6	3,2	
59		ACKERLAND HA	1 321,7	0,6	0,4	1,0	0,7	
60		DAUERGRUENLAND HA	264,8	5,8	2,4	1,6	2,5	
61		MILCHKUEHE	198,5	-	-	-	0,1	
62		SCHWEINE OHNE FERKEL	441,6	0,1	0,0	0,0	-	
63		LEGEHENNEN 1)	211,1	0,2	0,0	0,0	0,1	
64	INSGESAMT	BETRIEBE	23,7	9,6	3,3	1,5	1,0	
65		LF HA	1 884,2	53,0	38,1	24,6	21,1	
66		ACKERLAND HA	1 497,2	17,7	19,7	13,5	12,0	
67		DAUERGRUENLAND HA	377,0	34,5	18,0	10,9	8,9	
68		MILCHKUEHE	242,2	0,8	2,0	1,9	1,5	
69		SCHWEINE OHNE FERKEL	553,5	13,5	8,9	4,8	4,2	
70		LEGEHENNEN 1)	1 415,8	131,9	50,4	23,0	12,4	

1) 1/2 JAHR UND AELTER.

GLIEDERUNG DER LANDW. BETRIEBE 1993

1000						NEUE LAENDER BERLIN-OST					
STANDBETRIEBSEINKOMMEN VON ... BIS UNTER ... DM											
10 000	15 000	20 000	30 000	50 000	75 000	100 000	UND MEHR	ILFD	INR.		
6	7	8	9	10	11	12					
0,2	0,1	0,1	0,0	0,0	0,0	0,0	0,0	0,0	01		
0,1	0,0	0,0	0,0	0,0	0,0	-	0,0	0,0	02		
0,1	0,0	0,0	0,0	0,0	0,0	-	-	-	03		
0,0	0,0	0,0	0,0	-	-	-	-	-	04		
-	0,0	-	-	-	-	-	-	1,2	05		
-	0,1	-	-	-	0,6	1,3	37,4	06	06		
0,1	0,1	0,3	0,1	17,2	36,5	839,3	07	07	07		
0,1	0,0	0,0	0,0	0,0	0,0	0,0	0,0	0,0	08		
0,1	0,0	0,1	0,0	0,0	0,0	0,0	0,0	0,0	09		
0,0	0,0	0,0	0,0	0,0	0,0	0,0	0,0	0,0	10		
0,0	0,0	0,0	0,0	0,0	0,0	-	-	-	11		
-	-	-	-	-	-	-	-	-	12		
-	-	-	-	-	-	-	-	-	13		
0,0	-	0,0	0,0	0,1	-	-	-	-	14		
0,0	0,0	0,0	0,1	0,0	0,0	0,0	0,0	0,0	15		
0,2	0,1	0,1	0,2	0,1	0,1	0,1	0,0	0,0	16		
0,1	0,0	0,0	0,1	0,0	0,0	0,0	0,0	0,0	17		
0,0	0,0	0,0	0,0	0,0	0,0	-	-	-	18		
0,1	0,0	0,0	0,0	0,0	0,0	0,0	0,2	0,2	19		
0,1	0,0	0,1	0,8	0,0	0,0	0,0	0,7	0,7	20		
0,3	0,1	0,2	0,1	0,0	0,1	0,1	-	-	21		
0,1	0,0	0,0	0,0	0,0	0,0	0,0	0,0	0,0	22		
0,7	0,2	0,2	0,2	0,2	0,1	0,1	0,1	0,1	23		
0,3	0,1	0,1	0,1	0,1	0,1	0,0	0,0	0,0	24		
0,3	0,0	0,1	0,0	0,0	0,0	0,0	0,0	0,0	25		
0,5	0,1	0,1	0,0	0,0	-	0,1	0,1	0,1	26		
0,4	0,0	0,0	0,0	0,0	0,0	1,9	0,3	0,3	27		
1,3	0,4	0,0	0,1	0,1	0,1	0,0	0,0	0,0	28		
0,2	0,1	0,1	0,0	0,0	0,0	0,0	0,0	0,0	29		
3,5	1,7	1,2	0,4	0,1	0,1	0,2	0,3	0,3	30		
1,9	1,0	0,8	0,1	0,1	0,1	0,1	0,1	0,1	31		
1,6	0,7	0,3	0,1	0,0	0,0	0,0	0,0	0,0	32		
1,3	0,7	0,5	0,2	-	-	0,1	-	-	33		
1,0	0,1	0,1	0,0	0,1	0,1	-	0,5	0,5	34		
4,8	0,8	1,1	0,7	0,0	0,0	0,1	0,0	0,0	35		
0,2	0,1	0,1	0,1	0,1	0,0	0,0	0,0	0,0	36		
5,0	2,6	2,8	2,7	2,7	0,6	0,2	0,5	0,5	37		
3,7	1,8	1,6	2,0	2,0	0,3	0,1	0,2	0,2	38		
1,3	0,8	1,1	0,8	0,2	0,2	-	0,1	0,1	39		
0,3	0,5	1,1	1,6	1,6	0,5	0,1	0,2	0,2	40		
1,5	0,6	1,4	1,7	1,7	0,2	-	0,9	0,9	41		
3,5	6,0	2,7	1,4	1,4	1,1	0,0	0,0	0,0	42		
0,2	0,2	0,2	0,2	0,2	0,1	0,0	0,0	0,0	43		
8,2	6,3	6,7	7,2	3,8	3,8	0,7	1,8	1,8	44		
5,2	4,5	4,8	5,1	2,6	0,3	0,3	0,6	0,6	45		
2,9	1,8	2,0	2,0	1,1	1,1	0,2	0,1	0,1	46		
0,1	0,1	0,7	2,3	2,2	0,3	0,3	0,7	0,7	47		
0,4	0,6	1,0	1,7	1,5	0,3	0,3	2,9	2,9	48		
2,3	2,8	8,1	4,0	2,1	0,1	0,1	0,2	0,2	49		
0,1	0,1	0,2	0,4	0,3	0,2	0,2	0,2	0,2	50		
6,8	7,1	14,5	30,5	23,4	17,3	17,3	12,9	12,9	51		
3,4	3,6	9,8	21,7	18,2	11,6	11,6	8,8	8,8	52		
3,4	3,6	4,7	8,7	5,1	5,7	5,7	3,0	3,0	53		
0,0	0,0	0,3	2,5	5,3	7,8	7,8	5,6	5,6	54		
0,2	0,2	0,7	3,6	3,8	2,0	2,0	8,5	8,5	55		
0,4	1,5	2,9	12,2	4,6	26,5	26,5	1,1	1,1	56		
0,0	0,0	0,1	0,2	0,3	0,4	0,4	2,8	2,8	57		
4,3	6,8	15,2	33,3	45,0	59,5	59,5	1 411,6	411,6	58		
1,3	2,8	4,5	16,7	28,3	45,2	45,2	1 220,2	220,2	59		
3,0	3,9	10,7	16,6	16,6	14,3	14,3	187,4	187,4	60		
0,0	0,0	0,1	0,1	1,4	3,5	3,5	193,3	193,3	61		
0,0	0,0	0,1	0,3	1,1	2,9	2,9	437,0	437,0	62		
0,1	0,2	0,4	0,9	2,5	4,0	4,0	202,7	202,7	63		
1,2	0,7	0,8	1,1	0,8	0,7	0,7	3,1	3,1	64		
28,9	24,9	40,8	74,5	73,1	78,1	78,1	1 427,2	427,2	65		
16,0	13,9	21,6	45,9	49,7	57,3	57,3	1 229,9	229,9	66		
12,7	10,9	18,9	28,3	23,1	20,2	20,2	190,6	190,6	67		
2,3	1,5	2,8	6,8	9,4	11,8	11,8	201,4	201,4	68		
3,7	2,7	3,4	8,1	7,5	8,5	8,5	488,1	488,1	69		
12,8	11,8	15,6	19,6	27,7	67,3	67,3	1 043,3	043,3	70		

LFD. NR.	LAND	MERKMAL	LANDW. BETRIEBE, DEREN INHABER NATUERLICHE PERSONEN SIND	DAVON BETRIEBE MIT			
				UNTER 2 000	2 000 - 5 000	5 000 - 7 500	7 500 - 10 000
			INSGESAMT	2	3	4	5
01	BRANDENBURG	BETRIEBE	5,5	2,1	0,9	0,5	0,3
02		LF HA	390,8	12,5	11,8	9,3	6,1
03		ACKERLAND HA	299,0	5,7	6,6	5,1	3,9
04		DAUERGRUENLAND HA	88,8	6,6	5,1	4,2	2,2
05		MILCHKUEHE	45,8	0,0	0,2	0,2	0,3
06		SCHWEINE OHNE FERKEL	93,1	2,0	1,5	1,7	0,8
07		LEGEHENNEN 1)	73,3	18,9	11,3	5,6	2,9
08	MECKLENBURG-	BETRIEBE	3,7	1,4	0,4	0,1	0,1
09	VORPOMMERN	LF HA	537,5	9,4	6,6	3,2	3,7
10		ACKERLAND HA	422,5	2,9	3,7	1,9	2,2
11		DAUERGRUENLAND HA	113,0	6,4	2,9	1,3	1,5
12		MILCHKUEHE	66,1	0,1	0,2	0,2	0,1
13		SCHWEINE OHNE FERKEL	147,8	1,8	1,3	0,3	0,7
14		LEGEHENNEN 1)	360,8	15,1	7,0	1,7	1,0
15	SAARLAND	BETRIEBE	2,6	1,1	0,3	0,2	0,1
16		LF HA	73,0	6,6	5,1	3,4	1,8
17		ACKERLAND HA	40,3	2,5	2,9	1,7	1,1
18		DAUERGRUENLAND HA	32,1	4,0	2,2	1,7	0,7
19		MILCHKUEHE	17,7	0,1	0,1	0,1	0,1
20		SCHWEINE OHNE FERKEL	20,6	0,5	0,5	0,6	0,2
21		LEGEHENNEN 1)	149,9	6,2	2,6	1,8	3,3
22	SACHSEN	BETRIEBE	7,4	3,5	0,9	0,4	0,3
23		LF HA	333,2	20,1	10,3	4,6	5,2
24		ACKERLAND HA	252,0	5,0	5,3	2,6	2,7
25		DAUERGRUENLAND HA	78,7	14,8	4,9	2,0	2,5
26		MILCHKUEHE	62,9	0,3	0,7	0,9	0,5
27		SCHWEINE OHNE FERKEL	118,0	3,9	2,1	1,0	1,2
28		LEGEHENNEN 1)	552,5	63,8	19,3	8,3	5,4
29	SACHSEN-	BETRIEBE	3,2	0,9	0,4	0,2	0,2
30	ANHALT	LF HA	407,8	3,6	3,9	2,8	2,8
31		ACKERLAND HA	359,0	1,7	1,9	1,7	1,8
32		DAUERGRUENLAND HA	47,0	1,8	1,8	1,1	1,1
33		MILCHKUEHE	35,3	0,0	0,1	0,0	0,1
34		SCHWEINE OHNE FERKEL	78,6	2,1	1,7	0,9	0,6
35		LEGEHENNEN 1)	276,7	8,9	3,5	1,8	1,4
36	THUERINGEN	BETRIEBE	3,9	1,7	0,7	0,3	0,2
37		LF HA	214,8	7,3	5,5	4,6	3,1
38		ACKERLAND HA	164,5	2,4	2,3	2,2	1,4
39		DAUERGRUENLAND HA	49,4	4,9	3,2	2,4	1,7
40		MILCHKUEHE	32,1	0,3	0,9	0,5	0,5
41		SCHWEINE OHNE FERKEL	116,0	3,7	2,3	1,0	0,9
42		LEGEHENNEN 1)	152,4	25,1	9,3	5,8	1,5
43	STADTSTAATEN	BETRIEBE	2,2	0,4	0,2	0,1	0,1
44	(BERLIN,	LF HA	26,3	2,6	1,7	1,0	0,9
45	BREMEN,	ACKERLAND HA	9,5	0,3	0,2	0,2	0,4
46	HAMBURG)	DAUERGRUENLAND HA	14,9	2,2	1,5	0,8	0,4
47		MILCHKUEHE	5,5	-	-	0,0	-
48		SCHWEINE OHNE FERKEL	5,6	0,1	0,0	0,1	0,1
49		LEGEHENNEN 1)	43,2	1,6	1,7	0,4	0,1

1) ½ JAHR UND AELTER.

GLIEDERUNG DER LANDWIRTSCHAFTLICHEN BETRIEBE 1993

1 000

STANDARDBETRIEBSEINKOMMEN VON ... BIS UNTER ... DM							LFD. NR.
10 000 - 15 000	15 000 - 20 000	20 000 - 30 000	30 000 - 50 000	50 000 - 75 000	75 000 - 100 000	100 000 UND MEHR	
6	7	8	9	10	11	12	
0,3	0,1	0,2	0,2	0,2	0,1	0,5	01
7,3	4,9	12,7	19,9	21,1	16,3	268,8	02
4,3	3,2	6,8	11,4	12,9	12,3	226,8	03
3,0	1,8	5,9	8,4	8,0	3,8	40,0	04
0,2	0,2	0,3	0,8	1,6	2,2	39,9	05
0,8	0,3	1,4	1,2	1,9	3,7	77,8	06
2,6	5,0	3,0	1,2	1,3	0,6	21,0	07
0,1	0,1	0,1	0,2	0,2	0,1	0,8	08
4,8	4,4	6,9	15,6	17,2	18,5	447,0	09
2,7	2,3	3,9	9,0	11,3	11,6	371,1	10
2,1	2,1	3,0	6,6	5,9	6,8	74,3	11
0,2	0,1	0,3	1,1	1,7	3,0	59,2	12
0,4	0,9	0,4	1,5	1,9	1,8	136,9	13
0,8	0,5	0,7	3,4	1,1	1,6	327,9	14
0,1	0,1	0,1	0,2	0,2	0,1	0,2	15
3,2	3,1	4,7	8,7	10,0	10,0	16,5	16
1,7	1,6	2,6	5,1	6,1	5,8	9,4	17
1,5	1,5	2,1	3,5	3,8	4,2	6,9	18
0,2	0,3	0,6	2,3	3,0	3,8	7,0	19
1,1	0,7	2,0	3,1	4,8	5,0	2,2	20
7,6	5,5	9,2	18,6	31,2	9,7	54,1	21
0,4	0,3	0,3	0,4	0,2	0,2	0,6	22
7,6	7,8	9,2	16,7	14,4	16,9	220,3	23
4,0	4,7	5,0	11,5	10,8	12,7	187,8	24
3,5	3,1	4,2	5,2	3,6	4,1	30,9	25
1,5	1,0	1,5	3,6	3,7	4,0	45,1	26
1,2	0,6	0,4	2,6	1,1	0,9	103,1	27
6,0	5,1	9,4	9,0	5,5	26,6	393,9	28
0,1	0,1	0,1	0,2	0,1	0,1	0,8	29
3,4	3,6	5,7	10,9	9,8	14,5	346,9	30
2,2	2,3	3,4	7,2	7,3	11,8	317,8	31
1,1	1,3	2,2	3,6	2,5	2,6	28,0	32
0,0	0,1	0,2	0,4	1,2	1,5	31,7	33
0,4	0,7	0,7	1,4	1,8	1,8	66,5	34
0,9	0,8	0,5	1,2	17,8	37,2	202,6	35
0,2	0,1	0,1	0,2	0,1	0,1	0,3	36
5,8	4,2	6,3	11,4	10,6	11,9	144,1	37
2,8	1,5	2,6	6,8	7,5	8,9	126,3	38
3,0	2,7	3,6	4,5	3,1	3,0	17,4	39
0,4	0,2	0,5	0,9	1,2	1,1	25,5	40
0,9	0,3	0,6	1,4	0,8	0,4	103,8	41
2,6	0,5	1,9	4,8	2,0	1,2	97,8	42
0,1	0,1	0,2	0,3	0,2	0,2	0,3	43
1,8	1,2	1,5	2,5	3,3	3,6	6,2	44
0,7	0,5	0,7	0,9	1,2	1,6	2,8	45
1,0	0,7	0,7	1,4	1,7	1,7	2,8	46
-	0,1	0,2	0,5	1,2	1,3	2,4	47
0,1	0,3	0,6	0,1	0,3	0,8	3,1	48
0,6	1,0	0,3	18,5	12,6	0,1	6,2	49

Vergleichstabellen zur Agrarberichterstattung 1985 und 1989

1 Landwirtschaftliche Betriebe nach Betriebssystemen*)

1.1 Betriebe in 1 000

Früheres Bundesgebiet

Landw. genutzte Fläche von ... bis unter ... ha	Jahr	Landw. Betriebe ¹⁾ insgesamt	Darunter Betriebsbereich Landwirtschaft					
			zusammen	davon				
Standardbetriebseinkommen von ... bis unter ... DM				Marktfrucht- betriebe	Futterbau- betriebe	Veredlungs- betriebe	Dauerkultur- betriebe	Landw. Gemischt- betriebe
nach Größenklassen der landwirtschaftlich genutzten Fläche								
1 - 2	1985	83,4	67,8	30,2	18,7	5,3	12,0	1,8
	1989	73,3	56,3	23,9	16,6	3,4	10,9	1,4
	1993	62,7	46,4	17,0	14,5	4,0	9,9	1,0
2 - 5	1985	127,5	114,4	44,6	44,6	7,7	11,7	5,8
	1989	109,8	94,8	38,0	37,2	4,8	11,1	3,7
	1993	90,9	74,9	29,7	25,7	6,1	10,0	3,5
5 - 10	1985	128,2	121,1	33,1	64,2	7,0	7,3	9,5
	1989	108,4	99,9	31,3	51,9	5,2	7,2	4,3
	1993	92,2	82,5	28,3	35,5	7,4	6,4	4,9
10 - 20	1985	157,4	152,8	29,7	95,4	7,6	5,3	14,7
	1989	134,6	129,4	29,2	83,0	5,4	5,1	6,7
	1993	108,8	103,0	27,2	56,0	8,4	4,7	6,7
20 - 30	1985	93,7	92,2	16,3	60,4	4,8	1,9	8,9
	1989	83,0	81,5	15,5	56,0	3,2	2,1	4,8
	1993	68,3	66,4	12,9	41,7	6,1	1,9	3,8
30 - 50	1985	76,4	75,6	17,3	46,3	3,6	0,8	7,6
	1989	76,7	75,7	17,6	49,5	2,7	1,0	4,8
	1993	70,7	69,6	13,8	42,8	6,8	1,2	5,0
50 und mehr	1985	37,4	36,7	17,0	15,9	0,9	0,1	2,9
	1989	45,6	44,9	19,5	21,8	0,8	0,2	2,5
	1993	57,5	56,4	20,1	28,4	3,6	0,4	3,9
Zusammen	1985	703,9	660,6	188,0	345,5	37,0	38,9	51,1
	1989	631,5	582,3	174,9	316,2	25,5	37,6	28,2
	1993	551,2	499,2	148,9	244,8	42,3	34,4	28,8
unter 1	1985	36,6	26,8	0,8	1,9	5,5	18,4	0,2
	1989	33,6	24,7	0,8	2,2	3,8	17,7	0,1
	1993	28,1	20,8	0,6	1,3	3,4	15,4	0,1
Insgesamt	1985	740,5	687,4	188,8	347,4	42,5	57,3	51,3
	1989	665,1	607,0	175,7	318,4	29,3	55,4	28,3
	1993	579,3	520,0	149,5	246,1	45,7	49,8	28,9
nach Größenklassen des Standardbetriebseinkommens								
unter 5 000	1985	247,8	220,6	99,4	73,5	15,7	21,1	10,9
	1989	250,2	216,2	104,2	67,6	13,3	21,8	9,2
	1993	225,9	189,6	88,7	59,4	12,8	19,0	9,7
5 000 - 10 000	1985	92,8	88,1	19,6	46,7	5,4	9,3	7,0
	1989	68,6	64,8	14,8	34,7	3,9	8,8	2,7
	1993	52,7	48,6	12,7	20,2	4,8	8,1	2,8
10 000 - 15 000	1985	62,0	59,0	10,8	35,1	3,3	4,8	5,0
	1989	46,3	43,5	7,1	28,5	1,9	4,1	1,8
	1993	34,6	32,2	6,8	16,7	2,9	4,0	1,8
15 000 - 20 000	1985	47,2	44,8	7,0	28,6	2,2	3,1	3,9
	1989	37,0	35,0	5,3	23,5	1,7	2,8	1,6
	1993	27,4	25,8	4,3	15,0	2,4	2,9	1,2
20 000 - 30 000	1985	73,5	69,8	9,6	45,9	3,2	4,9	6,2
	1989	59,4	56,2	8,5	38,0	2,2	4,4	3,1
	1993	44,2	41,5	6,4	25,8	3,5	3,8	2,0
30 000 - 50 000	1985	99,6	95,2	13,9	62,2	4,6	6,2	8,3
	1989	87,1	83,4	11,9	57,8	3,5	5,5	4,6
	1993	65,9	62,3	8,2	41,2	5,1	4,9	2,9
50 000 und mehr	1985	117,5	110,0	28,6	55,4	8,1	8,0	9,9
	1989	116,4	108,1	23,9	68,2	2,9	7,9	5,3
	1993	128,5	119,9	22,3	67,7	14,1	7,3	8,4

*) Ergebnisse der Agrarberichterstattungen 1985, 1989 und 1993, jeweils repräsentativer Zählungsteil.

1) Landwirtschaftliche Betriebe (in der Abgrenzung nach der Hauptproduktionsrichtung) mit 1 ha landwirtschaftlich genutzter Fläche (LF) und mehr; unterhalb 1 ha LF

(einschl. Betriebe ohne LF) nur landwirtschaftliche Betriebe, deren Erzeugungseinheiten mindestens dem durchschnittlichen Wert einer jährlichen Markterzeugung von 1 ha LF entsprechen, einschl. landwirtschaftliche Betriebe, deren Inhaber juristische Personen sind.

Vergleichstabellen zur Agrarberichterstattung 1985 und 1989

1 Landwirtschaftliche Betriebe nach Betriebssystemen*)

1.2 Landwirtschaftlich genutzte Fläche 1 000 ha

Früheres Bundesgebiet

Landw. genutzte Fläche von ... bis unter ... ha	Jahr	Landw. Betriebe ¹⁾ insgesamt	Darunter Betriebsbereich Landwirtschaft					
			zusammen	davon				
Standardbetriebseinkommen von ... bis unter ... DM	Marktfucht- betriebe	Futterbau- betriebe		Veredlungs- betriebe	Dauerkultur- betriebe			
nach Größenklassen der landwirtschaftlich genutzten Fläche								
1 - 2	1985	117,5	96,3	43,1	26,5	7,4	16,8	2,5
	1989	103,3	79,6	34,3	19,4	4,6	15,5	1,9
	1993	87,8	65,0	24,3	20,3	5,2	13,8	1,5
2 - 5	1985	425,9	384,1	145,3	155,5	25,2	37,4	20,7
	1989	365,8	318,2	124,6	95,6	15,9	35,4	12,7
	1993	302,7	250,8	100,0	86,4	20,0	32,0	12,4
5 - 10	1985	932,3	882,9	236,7	473,3	50,2	51,4	70,8
	1989	790,2	730,5	223,6	251,4	38,1	51,6	31,4
	1993	666,9	599,0	204,6	259,6	53,7	45,9	35,3
10 - 20	1985	2 291,6	2 226,7	424,4	1 403,3	110,5	74,7	213,8
	1989	1 961,3	1 888,2	417,1	792,1	77,9	72,3	97,1
	1993	1 586,6	1 506,1	389,1	831,3	123,6	65,5	96,5
20 - 30	1985	2 298,3	2 260,5	399,6	1 480,7	117,7	44,8	217,7
	1989	2 042,4	2 004,4	380,5	886,1	77,6	60,6	118,1
	1993	1 683,2	1 637,3	317,1	1 031,4	149,3	45,7	93,8
30 - 50	1985	2 892,3	2 862,1	666,0	1 745,4	134,8	28,1	287,8
	1989	2 917,6	2 878,9	683,9	1 196,3	100,5	37,8	184,1
	1993	2 723,2	2 680,6	535,2	1 643,3	261,2	44,9	195,9
50 und mehr	1985	2 907,4	2 844,1	1 513,0	1 067,1	58,5	8,7	196,8
	1989	3 570,8	3 497,0	1 750,5	897,0	53,6	14,6	175,8
	1993	4 666,2	4 573,4	1 922,1	2 085,8	251,4	26,9	287,2
Zusammen	1985	11 865,3	11 556,7	3 427,9	6 351,8	504,9	262,0	1 010,0
	1989	11 751,4	11 396,8	3 614,6	4 137,9	368,1	277,6	621,1
	1993	11 716,4	11 312,2	3 492,4	5 958,2	864,4	274,7	722,5
unter 1	1985	18,8	14,2	0,5	0,7	1,8	11,1	0,1
	1989	17,1	13,1	0,5	0,7	0,9	10,7	0,1
	1993	14,9	11,5	0,4	0,6	1,1	9,4	0,1
Insgesamt	1985	11 884,1	11 570,8	3 428,4	6 352,5	506,6	275,1	1 010,2
	1989	11 786,4	11 409,8	3 615,1	4 138,5	369,0	288,3	621,2
	1993	11 731,3	11 323,7	3 492,8	5 958,8	865,5	284,1	722,6
nach Größenklassen des Standardbetriebseinkommens								
unter 5 000	1985	857,1	768,9	374,1	293,9	32,8	20,5	47,7
	1989	1 095,0	968,4	550,1	209,8	41,6	23,4	49,7
	1993	1 118,7	971,0	541,4	312,3	35,7	20,5	61,2
5 000 - 10 000	1985	707,1	682,2	207,9	363,5	29,0	17,1	64,6
	1989	628,8	601,6	231,5	164,7	32,2	18,5	31,8
	1993	543,0	508,8	224,0	200,0	32,2	16,0	36,5
10 000 - 15 000	1985	676,3	657,1	162,3	391,1	28,2	13,9	61,6
	1989	554,0	534,4	144,5	191,7	24,0	13,5	29,0
	1993	463,0	445,5	155,0	219,8	26,9	13,2	30,5
15 000 - 20 000	1985	659,4	644,3	129,3	418,4	23,1	12,1	61,5
	1989	559,3	545,6	131,2	198,2	25,9	12,3	31,5
	1993	427,4	414,7	119,1	232,9	29,0	12,5	21,1
20 000 - 30 000	1985	1 295,7	1 269,8	220,1	862,3	44,2	26,3	116,9
	1989	1 118,2	1 095,9	246,8	443,8	43,3	25,3	70,5
	1993	843,3	822,6	203,5	495,9	56,4	22,9	43,9
30 000 - 50 000	1985	2 411,4	2 379,0	411,2	1 611,1	88,2	50,1	218,4
	1989	2 246,8	2 220,3	453,5	954,7	94,0	49,4	142,7
	1993	1 723,9	1 694,1	348,2	1 107,9	109,3	45,5	83,3
50 000 und mehr	1985	5 277,0	5 169,5	1 923,6	2 412,2	261,1	133,0	439,5
	1989	5 566,4	5 443,7	1 857,5	1 975,9	108,1	164,4	266,0
	1993	6 612,0	6 467,2	1 901,6	3 390,0	576,0	153,6	446,0

Fußnote s. S. 110

Übersicht über die Veröffentlichung von Ergebnissen der Agrarberichterstattung 1993

Kennziffer	Reihe	Titel	Preis DM
20 30 212	2.1.2	Bodennutzung der Betriebe	12,70
20 30 213	2.1.3	Viehhaltung der Betriebe	25,70
20 30 214	2.1.4	Betriebssysteme und Standardbetriebseinkommen	17,10
20 30 215	2.1.5	Sozialökonomische Verhältnisse	vorgesehen
20 30 216	2.1.6	Besitzverhältnisse in den landwirtschaftlichen Betrieben	19,80
20 30 217	2.1.7	Außerbetriebliche Einkommen und Arbeitsverhältnisse für ausgewählte Betriebsgruppen	vorgesehen
20 30 218	2.1.8	Pachtflächen und Pachtpreise	vorgesehen

Fachserie 3: Land- und Forstwirtschaft, Fischerei

Reihe 1: Ausgewählte Zahlen für die Agrarwirtschaft

Die *jährlich* erscheinende Querschnittsveröffentlichung enthält zusammenfassende Ergebnisse aus den verschiedenen Gebieten der Landwirtschaftsstatistik. U.a. werden Strukturdaten über Betriebe der Land- und Forstwirtschaft, über Arbeitskräfte, Bodennutzung, Erträge, Viehhaltung und tierische Erzeugung veröffentlicht. Angaben aus anderen Bereichen, z.B. über Düngemittel, Preise und Löhne in der Landwirtschaft sowie den Nahrungsmittelverbrauch, runden das Bild ab.

Reihe 2: Betriebs-, Arbeits- und Einkommensverhältnisse

2.1: Betriebe

2.1.1: Betriebsgrößenstruktur

In *jährlicher* Erscheinungsfolge enthält dieser Bericht Daten über die Größenstruktur von landwirtschaftlichen Betrieben und Forstbetrieben und ihre Veränderungen.

In *zweijährlicher* Periodizität werden Ergebnisse aus der Agrarberichterstattung in folgenden Heften veröffentlicht:

2.1.2: Bodennutzung der Betriebe

2.1.3: Viehhaltung der Betriebe

2.1.4: Betriebssysteme und Standardbetriebseinkommen

2.1.5: Sozialökonomische Verhältnisse

2.1.6: Besitzverhältnisse in den landwirtschaftlichen Betrieben

2.1.7: Außerbetriebliche Einkommen und Arbeitsverhältnisse für ausgewählte Betriebsgruppen

2.2: Arbeitskräfte

Diese Veröffentlichung enthält die Ergebnisse der *jährlichen* Arbeitskräfteerhebung in der Landwirtschaft mit Angaben über Betriebsinhaber, Familienangehörige sowie familienfremde Arbeitskräfte nach Art und Umfang ihrer Beschäftigung.

2.3: Technische Betriebsmittel

In *dreijährlicher* Erscheinungsfolge bringt diese Veröffentlichung Nachweisungen über den Bestand an Schleppern im Alleinbesitz und im überbetrieblichen Einsatz.

2.4: Kaufwerte für landwirtschaftlichen Grundbesitz

Diese Statistik wertet *jährlich* die Meldungen der Finanzämter über die Veräußerungsfälle für Flächen landwirtschaftlicher Nutzung aus.

2.S.: Sonderbeiträge (unregelmäßige Folge)

Bisher erschienen:

2.S.1: Methodische Grundlagen der Agrarberichterstattung

Reihe 3: Landwirtschaftliche Bodennutzung und pflanzliche Erzeugung

In der Jahreszusammenstellung werden die Anbaustatistiken mit den Erntefeststellungen über landwirtschaftliche Feldfrüchte und Grünland, Gemüse, Obst und Weinmost ausgewiesen. Außerdem finden sich Angaben über Baumschulgehölze, Weinbestände und -erzeugung, Lagerbehälter für Traubenmost und Wein. Der Anhang enthält ergänzende Daten über Düngemittel, Nahrungsmittelverbrauch usw.

3.1: Landwirtschaftliche Bodennutzung

3.1.1: Gliederung der Gesamtflächen (erscheint ab 1989 als Reihe 5.1)

3.1.2: Landwirtschaftlich genutzte Flächen

In einem jährlichen Bericht (mit Vorbericht) wird die landwirtschaftlich genutzte Fläche nach Kultur- und Fruchtarten aufgegliedert.

3.1.3: Gemüseanbauflächen

Diese Reihe berichtet *jährlich* über die Anbauflächen von Gemüse und Erdbeeren.

3.1.4: Baumobstflächen

Aus den *fünffährlichen* Obstanbauerhebungen werden Strukturangaben über Betriebe, Anbauflächen und Sorten nachgewiesen.

3.1.5: Rebflächen

Dieser *jährliche* Bericht enthält eine sachlich und regional gegliederte Bestandsaufnahme der Rebflächen mit marktorientierter Produktion.

3.1.6: Anbau von Zierpflanzen

Diese Veröffentlichung berichtet in *vierjähriger* Periodizität über den Anbau von Blumen und Zierpflanzen für den Verkauf.

3.1.7: Baumschulen, Baumschulflächen und Pflanzenbestände

Die *jährliche* Veröffentlichung enthält Angaben über die Baumschulfläche und die Bestände an Forstpflanzen sowie Obst- und Ziergehölzen.

3.1.8: Anbau von landwirtschaftlichen Zwischenfrüchten

In diesem *zweijährlich* erscheinenden Bericht werden die Anbauflächen landwirtschaftlicher Zwischenfrüchte nach Pflanzenarten sowie dem Nutzungszweck nachgewiesen.

In unregelmäßiger Folge erscheinen *jährlich* ca. 14 Berichte mit Angaben über den Wachstumsstand, die Erntevorschätzungen und die endgültigen Erntefeststellungen.

3.2: Pflanzliche Erzeugung

3.2.1: Wachstum und Ernte - Feldfrüchte, Gemüse, Obst, Trauben -

3.2.2: Weinerzeugung

Jährlich ein Bericht über die erzeugte Weinmenge und ihre Verarbeitung.

3.2.3: Weinbestände

Jährlich ein Bericht über die Ergebnisse der Weinbestände und Lagerbehälter nach kleineren und größeren Verwaltungsbezirken.

Reihe 4: Viehbestand und tierische Erzeugung

Das Jahreshaft enthält Ergebnisse der Viehbestandsstatistiken, der Statistiken über Milcherzeugung und -verwendung, Schlachtungen und Fleischerzeugung, Erzeugung von Geflügel sowie Fleischschau und Geflügelfleischuntersuchung.

4.1: Viehbestand

Jährlich vier Berichte informieren über die Bestände an Schweinen (April, Aug., Dez.), Rindern und Schafen (Juni, Dez.), Pferden und Geflügel (Dez.).

4.2: Tierische Erzeugung

Zu dieser Reihe erscheinen folgende Veröffentlichungen

4.2.1: Schlachtungen und Fleischerzeugung (*vierteljährlich*)

4.2.2: Milcherzeugung und -verwendung (*jährlich*)

4.2.3: Erzeugung von Geflügel (*halbjährlich*)

4.3: Fleischuntersuchung (*jährlich*)

4.4: (unbesetzt)

4.5: Hochsee- und Küstenfischerei

Die Monats- und Jahresberichte bringen u.a. Anlandeergebnisse in der Gliederung nach Fischarten, Fanggebieten, Anlandeplätzen sowie Nachweisungen über die Fischereifahrzeuge.

Reihe 5: Allgemeine Flächennutzung

5.1: Bodenfläche nach Art der tatsächlichen Nutzung (bis 1985 als Reihe 3.1.1 erschienen)

Dieser Bericht informiert in *vierjährlichem* Abstand bis zur Kreisebene über die tatsächliche Nutzung der Bodenfläche. Datengrundlage sind die Liegenschaftskataster.

5.2: Bodenfläche nach Art der geplanten Nutzung

In diesem Heft wird ab 1989 *vierjährlich* bis zur Kreisebene die geplante Nutzung der Bodenfläche, wie sie in der gemeindlichen Bauleitplanung zum Ausdruck kommt, dargestellt. Als Erhebungsgrundlage dienen die Flächennutzungspläne der Gemeinden.

Einzelveröffentlichungen

In ca. *zehnjährlichem* Turnus werden die Ergebnisse der Landwirtschaftszählungen und ihrer Nacherhebungen in Einzelheften herausgegeben.

Landwirtschaftszählung 1979

Heft 1: Arbeitsverhältnisse in den land- und forstwirtschaftlichen Betrieben

Heft 2: Betriebe nach dem Schwerpunkt ihrer Viehhaltung

Heft 3: Besitzverhältnisse, Zimmervermietung, Wohnhausausstattung

Heft 4: Landwirtschaftliche und nichtlandwirtschaftliche Ausbildung, Haushaltstruktur, soziale Sicherung

Heft 5: Methodische Grundlagen

Heft 6: Strukturdaten für Landwirtschaftliche Wirtschaftsgebiete

Gartenbauerhebung 1981/82

Weinbauerhebung 1989/90

Binnenfischereierhebung 1981/82

Klassifikationen

Systematisches Güterverzeichnis für Produktionsstatistiken, Ausgabe 1989.



STATISTISCHES BUNDESAMT
GUSTAV-STRESEMANN-RING 11
65189 WIESBADEN

Veröffentlichungen und Prospekte sind durch den Verlag METZLER-POESCHEL, Verlagsauslieferung Hermann Leins, Postfach 11 52, 72125 Kusterdingen, erhältlich.

