

Statistisches Bundesamt

Land- und Forstwirtschaft, Fischerei

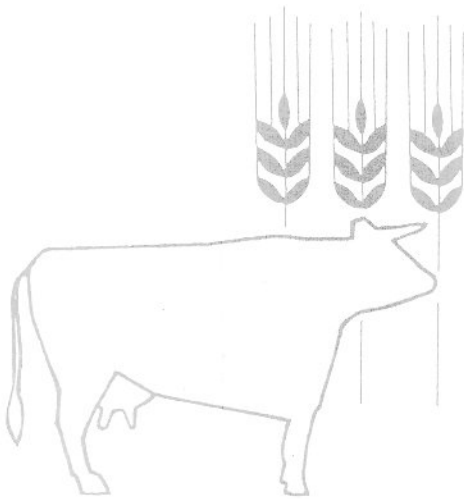

Fachserie **3**

Reihe 2.1.1

Betriebsgrößenstruktur

1998

**METZLER
POESCHEL**



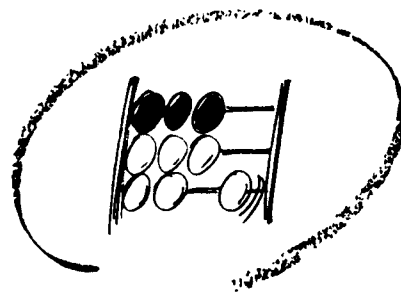

Statistisches Bundesamt

Land- und Forstwirtschaft, Fischerei

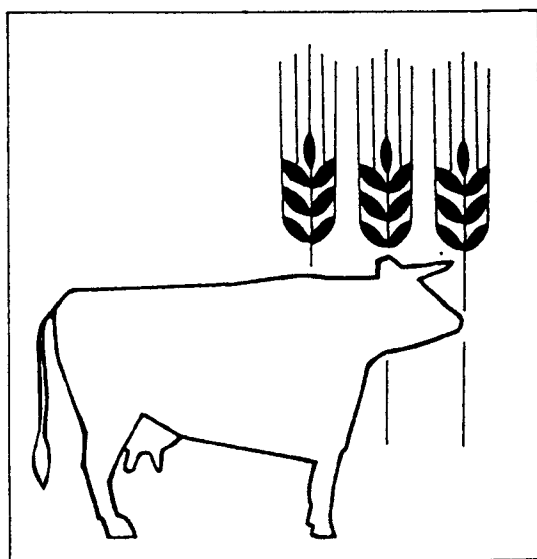

Fachserie **3**

Reihe 2.1.1

Betriebsgrößenstruktur

1998

Statistisches Bundesamt
Bibliothek - Dokumentation - Archiv
08-13896

**METZLER
POESCHEL**

Herausgeber: Statistisches Bundesamt, Wiesbaden



Fachliche Informationen zu dieser Veröffentlichung können Sie direkt beim Statistischen Bundesamt, Zweigstelle Berlin erfragen:

Gruppe IX A, Telefon: 030 / 23 24 - 65 00 oder Fax: 030 / 23 24 64 00

Verlag: Metzler-Poeschel, Stuttgart

Verlagsauslieferung: SFG – Servicecenter Fachverlage GmbH

Postfach 43 43

72774 Reutlingen

Telefon: 0 70 71 / 93 53 50

Telefax: 0 70 71 / 3 36 53

Internet: <http://www.s-f-g.com>

E-Mail: staba@s-f-g.com

Erscheinungsfolge: jährlich

Erschienen im Januar 1999

Preis DM 12,60

Bestellnummer: 2030211-98700

Recyclingpapier aus 100 % Altpapier



Daten aus dieser Veröffentlichung sind auch in unserer Datenbank STATIS-BUND als Zeitreihen gespeichert und können gegen Entgelt via Internet (www.statistik-bund.de/zeitreih/home.htm), auf Diskette, Magnetbandkassette oder CD-ROM bezogen werden.

Nähere Informationen dazu erhalten Sie telefonisch unter:

06 11 / 75 - 27 16 oder - 22 56 oder per Fax unter 06 11 / 72 40 00.



Allgemeine Informationen über das Statistische Bundesamt und sein Datenangebot erhalten Sie

● im Internet: <http://www.statistik-bund.de>

oder bei unseren Allgemeinen Auskunftsdiensten

65180 Wiesbaden

● Telefon: 06 11 / 75 24 05

● Telefax: 06 11 / 75 33 30

● E-Mail: auskunftsdienst@stba.bund400.de

Zweigstelle Berlin

Postfach 276

10124 Berlin

● Telefon: 030 / 23 24 68 66

● Telefax: 030 / 23 24 68 72

● E-Mail: stba-berlin.infodienst@t-online.de

© Statistisches Bundesamt, Wiesbaden 1999

Alle Rechte vorbehalten

Für nichtgewerbliche Zwecke sind Nachdruck und Verbreitung mit Quellenangabe gestattet. Die Verbreitung über elektronische Systeme bedarf stets der vorherigen Genehmigung.

Inhalt

	Seite
Textteil	
Vorbemerkung	5
Verwendete Begriffe und Definitionen	6
Tabellenteil	
1 Landwirtschaftliche Betriebe und landwirtschaftlich genutzte Fläche 1998	
1.1 Zahl der Betriebe	8
1.2 Landwirtschaftlich genutzte Fläche	10
1.3 Landwirtschaftliche Betriebe mit 100 ha und mehr landwirtschaftlich genutzter Fläche	
1.3.1 Zahl der Betriebe	12
1.3.2 Landwirtschaftlich genutzte Fläche	13
2 Veränderung der Größenstruktur der landwirtschaftlichen Betriebe 1998 gegenüber 1997	
2.1 Zahl der Betriebe	14
2.2 Landwirtschaftlich genutzte Fläche	18
3 Forstbetriebe und Waldfläche 1998	
3.1 Insgesamt	
3.1.1 Zahl der Betriebe	22
3.1.2 Waldfläche	23
3.2 Nach Besitzarten	
3.2.1 Zahl der Betriebe	24
3.2.2 Waldfläche	25
4 Veränderung der Größenstruktur der Forstbetriebe 1998 gegenüber 1997	
4.1 Zahl der Betriebe	26
4.2 Waldfläche	28
5 Betriebe mit Waldfläche 1998	
5.1 Zahl der Betriebe	30
5.2 Waldfläche	32
6 Veränderung der Größenstruktur der Betriebe mit Waldfläche 1998 gegenüber 1997	
6.1 Zahl der Betriebe	34
6.2 Waldfläche	38
7 Landwirtschaftliche Betriebe nach Rechtsformen 1998	42
Anhang	
1 Zeitreihen der landwirtschaftlichen Betriebe und der landwirtschaftlich genutzten Flächen	
1.1 Zahl der Betriebe	44
1.2 Landwirtschaftlich genutzte Fläche	46
2 Durchschnittliche Betriebsgröße der landwirtschaftlichen Betriebe seit 1991	48

Gebietsstand

Die Angaben für **Deutschland** beziehen sich auf die Bundesrepublik Deutschland nach dem Gebietsstand seit dem 03.10.1990.

Die Angaben für das **frühere Bundesgebiet** beziehen sich auf die Bundesrepublik Deutschland nach dem Gebietsstand bis zum 03.10.1990; sie schließen Berlin-West ein.

Die Angaben für die **neuen Länder und Berlin-Ost** beziehen sich auf die Länder Brandenburg, Mecklenburg-Vorpommern, Sachsen, Sachsen-Anhalt, Thüringen sowie auf Berlin-Ost.

Zeichenerklärung

- = nichts vorhanden
- 0 = weniger als die Hälfte von 1 in der letzten besetzten Stelle jedoch mehr als nichts
- .
- x = Tabellenfach gesperrt, weil Aussage nicht sinnvoll

Abkürzungen

- % = Prozent
- ha = Hektar

Abweichungen in den Summen durch Runden der Zahlen

Ergebnisse der Länder in tieferer regionaler bzw. sachlicher Gliederung werden in den „Statistischen Berichten“ der Statistischen Landesämter unter der Kennziffer C IV 7 veröffentlicht.

Vorbemerkung

Die vorliegende Veröffentlichung enthält Ergebnisse über Betriebsgrößenstrukturen der landwirtschaftlichen Betriebe und der Forstbetriebe aus der Bodennutzungshaupterhebung vom Mai 1998. Es werden Größenklassen der landwirtschaftlich genutzten Fläche (LF) und der Waldfläche (WF), Rechtsformen landwirtschaftlicher Betriebe sowie Besitzarten der Forstbetriebe dargestellt.

Die Erfassung der Angaben erfolgt nach den Vorschriften des Agrarstatistikgesetzes¹⁾.

Grundlage der Veröffentlichung ist Teil I der Bodennutzungshaupterhebung, der in jedem Jahr allgemein im Rahmen der Bodennutzungshaupterhebung als „Feststellung der betrieblichen Einheiten“ nachgewiesen wird. Erhoben werden die Hauptnutzungs- und Kulturarten; das ist im einzelnen die Untergliederung der Betriebsfläche in LF, WF, Gebäude- und Hofflächen, Öd- und Unland usw. sowie die Aufgliederung der LF in Ackerland, Dauergrünland, Dauerkulturen, Haus- und Nutzgärten.

Der Ergebnismachweis berücksichtigt

- Betriebe mit einer landwirtschaftlich genutzten Fläche von mindestens einem Hektar,
- Betriebe mit einer Waldfläche von mindestens einem Hektar,
- Betriebe mit weniger als ein Hektar LF, aber mit natürlichen Erzeugungseinheiten, die mindestens dem durchschnittlichen Wert einer jährlichen Markterzeugung von einem Hektar LF entsprechen. Das betrifft auch Betriebe ohne LF bzw. ohne WF, die aufgrund ihrer Tierbestände in die Erhebung einbezogen werden.

Aufgrund noch nicht geklärter Eigentums- und Besitzverhältnisse ist die Erfassung von Forstbetrieben in den neuen Bundesländern derzeit noch unvollständig. Deshalb können nicht in allen neuen Bundesländern Ergebnisse über die Anzahl der Forstbetriebe für das Jahr 1998 ausgewiesen werden.

Daten über den Anbau auf dem Ackerland (Teil II der Bodennutzungshaupterhebung) wurden 1998 repräsentativ ermittelt; die Veröffentlichung dieser Ergebnisse sowie der Angaben über Kulturarten erfolgte in der Fachserie 3, Reihe 3.1.2 (Landwirtschaftliche Bodennutzung - Landwirtschaftlich genutzte Flächen -).

1) Gesetz über Agrarstatistiken (Agrarstatistikgesetz - AgrStatG) in der Fassung der Bekanntmachung vom 23. September 1992 (BGBl. I S. 1632), zuletzt geändert durch Artikel 13 des Gesetzes vom 19. Dezember 1997 (BGBl. I S. 3158).

Verwendete Begriffe und Definitionen

Betrieb

Technisch-wirtschaftliche Einheit, die die auf Seite 5 f. genannte Mindestgröße an Fläche (LF, WF) bzw. an pflanzlichen oder tierischen Erzeugungseinheiten erreicht oder überschreitet, für Rechnung eines Inhabers (Betriebsinhaber) bewirtschaftet wird, einer einheitlichen Betriebsführung untersteht und land- und/oder forstwirtschaftliche Erzeugnisse hervorbringt

Mehrere Betriebseinheiten in der Hand eines Inhabers werden bei der Erhebung der Angaben als ein Betrieb angesehen, wenn für die Bewirtschaftung dieser Betriebseinheiten in der Regel dieselben Produktionsmittel (insbesondere Gebäude und Maschinen) und Arbeitskräfte eingesetzt werden

Auch Waldflächen, die mit landwirtschaftlich genutzten Flächen gemeinsam (und nicht als gesonderter Betrieb) bewirtschaftet werden, bilden zusammen mit den landwirtschaftlich genutzten Flächen eine Betriebseinheit.

Betriebe nach der Hauptproduktionsrichtung (HPR)

Kennzeichnung der Betriebe nach derjenigen Erzeugnisgruppe (Landwirtschaft/Forstwirtschaft), bei der - gemessen am Verkaufswert der Erzeugnisse (einschl. Eigenverbrauch) - das Schwergewicht der Produktion liegt. Die Kennzeichnung HPR „Landwirtschaftlicher Betrieb“ oder HPR „Forstbetrieb“ erfolgt seit 1971 anhand des Verhältnisses der landwirtschaftlich genutzten Fläche (LF) zur Waldfläche (WF), wobei folgende Schwellenwerte zugrunde gelegt werden:

- Landwirtschaftlicher Betrieb: Die LF ist gleich oder größer als 10 % der WF.
- Forstbetrieb: Die LF ist kleiner als 10 % der WF

In begründeten Einzelfällen wird von dieser flächenbezogenen Zuordnung abgewichen und der Betrieb gezielt der anderen HPR zugeordnet (z. B. Betriebe mit Waldflächen und großer Viehhaltung zur HPR „Landwirtschaftliche Betriebe“).

Landwirtschaftlich genutzte Fläche (LF)

Die LF umfaßt die von den Betrieben selbst bewirtschaftete LF (gleichgültig wo belegen), d. h. alle von ihnen landwirt-

schaftlich oder gärtnerisch genutzten Flächen, einschließlich stillgelegter Flächen im Rahmen der entsprechenden Stilllegungsprogramme. Zur LF rechnen im einzelnen folgende Kulturarten:

- Ackerland einschließlich gärtnerischer Kulturen, Erdbeeren und Unterglasanlagen (ohne nicht mehr genutztes Ackerland),
- Dauergrünland (ohne Flächen, die weder abgemäht noch abgeweidet werden),
- Haus- und Nutzgärten (ohne Ziergärten und ohne nicht mehr genutztes Gartenland),
- Obstanlagen (ohne Erdbeeren und ohne nicht mehr genutzte Obstanlagen),
- Baumschulflächen (ohne forstliche Pflanzgärten für den Eigenbedarf),
- Rebland (ohne nicht mehr genutzte Rebanlagen),
- Weihnachtsbaumkulturen, Korbweiden- und Pappelanlagen außerhalb des Waldes.

Genauere Angaben über die Abgrenzung dieser Flächenkategorien enthält der Bericht der Fachserie 3, Reihe 2.1.2 „Bodennutzung der Betriebe 1997“

Waldfläche (WF)

Holzbodenfläche und forstliche Pflanzgärten für den Eigenbedarf. Zur Holzbodenfläche gehören auch Wege unter 5 m Breite, Bloßen (Kahiflächen, die wieder aufgeforstet werden), gering bestockte (Nichtwirtschaftswald) und unbestockte Flächen (z. B. Holzlagerplätze), deren Größe den Zuwachs nicht wesentlich mindert.

Nicht zur Waldfläche rechnen alle innerhalb des Waldes gelegenen, dauernd als Acker oder Wiese usw. genutzten Flächen, ferner flächenmäßig ausgeschiedene Wege, Wasserläufe, Teiche, Öd- und Unlandflächen sowie bebaute Flächen und dazugehörige Hofräume und Gärten (z. B. Forstdienstgehöfte), ferner die Flächen der Weihnachtsbaumkulturen außerhalb des Waldes sowie der Korbweiden- und Pappelanlagen

Staatsforsten

Forsten, die sich im Besitz der Bundesrepublik Deutschland oder der Bundesländer befinden

Körperschaftsforsten

Bezirks-, Kreis-, Gemeindeforsten (sowie Forsten von Bezirks-, Kreis-, Gemeindeverbänden) und Forsten sonstiger juristischer Personen des öffentlichen Rechts (Kirche, kirchliche Anstalt oder dgl. Anstalt oder Stiftung).

Privatforsten

Forsten im Besitz von natürlichen Personen (Einzelperson oder mehrere natürliche Personen, und zwar Ehepaar, Ge-

schwister, Erbengemeinschaft, nicht eingetragener Verein, BGB-Gesellschaft, offene Handelsgesellschaft, Kommanditgesellschaft oder dgl. Personengemeinschaft) sowie Forsten im Besitz juristischer Personen des privaten Rechts [eingetragene Genossenschaft, eingetragener Verein, Gesellschaft mit beschränkter Haftung (GmbH), Aktiengesellschaft (AG), Stiftung des privaten Rechts (einschl. Gemeinschaftsforsten mit ideellem Besitzanteil)].

Natürliche Erzeugungseinheiten

Nach der Zahl der Tiere	Nach der Größe der Fläche
8 Rinder	30 Ar Rebfläche (auch soweit sie nicht im Ertrag steht)
8 Schweine	30 Ar Obstfläche (auch soweit sie nicht im Ertrag steht)
50 Schafe	30 Ar Hopfen
200 Legehennen	30 Ar Tabak
200 Junghennen	30 Ar Baumschulen
200 Schlacht-, Masthähne und -hühner sonstige Hähne	30 Ar Gemüseanbau im Freiland
200 Gänse, Enten, Truthühner	10 Ar Blumen- und Zierpflanzenanbau im Freiland
	1 Ar Anbau unter Glas von Gemüse für Erwerbszwecke
	1 Ar Anbau unter Glas von Blumen und Zierpflanzen für Erwerbszwecke
	1 Ar Anbau von Heil- und Gewürzpflanzen für Erwerbszwecke

Rechtsformen der landwirtschaftlichen Betriebe und Besitzarten der Forstbetriebe

Rechtsform der landwirtschaftlichen Betriebe	Betriebsinhaber der Betriebe	Besitzarten der Forstbetriebe	
Natürliche Personen	Einzelperson, Ehepaare, Geschwister, Erbengemeinschaft, nicht eingetragener Verein, BGB-Gesellschaft, offene Handelsgesellschaft, Kommanditgesellschaft oder dgl. Personengemeinschaft	Privatforsten	
Juristische Personen - des privaten Rechts	Eingetragener Verein, eingetragene Genossenschaft, Gesellschaft mit beschränkter Haftung (GmbH), Aktiengesellschaft (AG), Anstalt oder Stiftung des privaten Rechts (einschließlich Gemeinschaftsforsten mit ideellen Besitzanteilen)		
- des öffentlichen Rechts Gebietskörperschaften	Bund	Bundesforsten	Staatsforsten
	Land	Landesforsten	
- sonstige juristische Personen des öffentlichen Rechts	Bezirk, Kreis, Gemeinde, Bezirks-, Kreis- oder Gemeindeverband	Gemeindeforsten	Körperschaftsforsten
	Kirche, kirchliche Anstalten oder dergleichen Anstalt oder Stiftung des öffentlichen Rechts	Forsten sonstiger Körperschaften des öffentlichen Rechts	

1 Landwirtschaftliche Betriebe und
1.1 Zahl der

Lfd. Nr.	Land Reg. - Bezirk	Landwirtschaftlich genutzte					
		1 - 2	2 - 5	5 - 10	10 - 15	15 - 20	20 - 25
1	Deutschland	64 639	86 980	78 043	49 838	38 836	31 002
2	Baden - Württemberg	13 106	15 136	13 092	7 973	5 875	4 336
3	RB Stuttgart	3 954	4 128	3 768	2 493	1 899	1 460
4	Karlsruhe	2 383	2 200	1 386	746	491	384
5	Freiburg	4 403	5 426	4 633	2 429	1 524	965
6	Tübingen	2 366	3 382	3 305	2 305	1 961	1 527
7	Bayern	16 132	26 109	31 900	21 701	17 515	14 047
8	RB Oberbayern	3 366	5 463	6 872	5 069	4 684	3 880
9	Niederbayern	3 082	5 843	6 091	3 701	2 821	2 355
10	Oberpfalz	1 640	2 978	4 475	2 772	2 142	1 721
11	Oberfranken	2 053	3 188	3 476	2 220	1 402	1 023
12	Mittelfranken	1 797	2 886	3 791	2 401	1 703	1 320
13	Unterfranken	2 336	3 136	3 163	2 000	1 346	910
14	Schwaben	1 858	2 615	4 032	3 538	3 417	2 838
15	Berlin ²⁾	18	13	8	.	3	.
16	Brandenburg	1 088	1 293	825	511	360	272
17	Bremen ³⁾	26	64	25	.	15	.
18	Hamburg ³⁾	315	209	98	75	50	30
19	Hessen	3 448	6 333	5 474	3 370	2 440	1 887
20	RB Darmstadt	938	1 640	1 466	966	682	563
21	Gießen	722	1 605	1 486	966	681	476
22	Kassel	1 788	3 088	2 522	1 438	1 077	848
23	Mecklenburg - Vorpommern ..	471	687	494	346	256	163
24	Niedersachsen	8 525	9 766	7 506	4 748	4 086	3 615
25	RB Braunschweig	967	1 115	818	481	421	350
26	Hannover	1 491	1 618	1 223	789	693	631
27	Lüneburg	2 351	2 681	2 028	1 257	1 021	788
28	Weser - Ems	3 716	4 352	3 437	2 221	1 951	1 846
29	Nordrhein - Westfalen	9 442	11 750	8 240	5 449	4 454	3 741
30	RB Düsseldorf	1 032	1 250	824	531	539	489
31	Köln	1 196	1 578	1 148	769	636	567
32	Münster	2 465	3 029	2 344	1 623	1 360	1 126
33	Detmold	2 919	3 477	2 375	1 537	1 135	900
34	Arnsberg	1 830	2 416	1 549	989	784	659
35	Rheinland - Pfalz	5 894	7 652	5 450	2 965	1 908	1 442
36	RB Koblenz	1 866	2 577	1 838	1 016	680	524
37	Trier	1 722	2 419	1 365	603	441	332
38	Rheinhessen - Pfalz	2 306	2 656	2 247	1 346	787	586
39	Saarland	236	471	320	172	124	131
40	Sachsen	1 326	1 778	1 053	668	440	272
41	RB Chemnitz	671	937	573	354	211	135
42	Dresden	513	623	359	223	155	87
43	Leipzig	142	218	121	91	74	50
41	Sachsen - Anhalt	626	754	434	285	191	137
42	RB Dessau	118	161	92	61	32	23
43	Halle	221	216	109	69	46	27
44	Magdeburg	287	377	233	155	113	87
45	Schleswig - Holstein	3 165	3 597	2 351	1 145	887	770
46	Thüringen	821	1 368	773	.	232	.
	Nachrichtlich:						
47	Früheres Bundesgebiet	60 304	81 095	74 461	47 620	37 357	30 016
48	Neue Länder und Berlin-Ost ...	4 335	5 885	3 582	2 218	1 479	986

1) Nur Betriebe, die über die Mindestgröße an Erzeugungseinheiten verfügen (einschl. Betriebe ohne LF).

2) Ergebnis wurde von 1997 übernommen.

landwirtschaftlich genutzte Fläche 1998
Betriebe

Fläche von ... bis unter ... ha						Zusammen (1 u. m. ha)	Unter 1 ha 1)	Lfd. Nr.
25 - 30	30 - 40	40 - 50	50 - 75	75 - 100	100 und mehr			
25 517	38 155	26 235	36 895	16 887	23 276	516 303	27 586	1
3 518	5 015	3 255	4 177	1 673	1 397	78 553	9 162	2
1 217	1 884	1 222	1 499	533	351	24 408	3 591	3
291	474	362	552	314	386	9 969	1 346	4
754	968	571	869	380	312	23 234	3 641	5
1 256	1 689	1 100	1 257	446	348	20 942	584	6
10 939	14 251	7 881	8 276	2 379	1 847	172 977	4 824	7
3 090	3 914	2 086	1 785	437	344	40 990	581	8
1 789	2 352	1 384	1 410	342	214	31 384	514	9
1 385	1 983	1 092	1 056	235	143	21 622	375	10
738	1 091	701	997	345	227	17 461	481	11
1 014	1 402	862	1 013	271	162	18 622	664	12
753	934	578	890	429	559	17 034	1 497	13
2 170	2 575	1 178	1 125	320	198	25 864	712	14
.	.	.	8	.	.	80	55	15
165	317	200	317	255	1 985	7 588	366	16
.	.	.	46	.	.	289	17	17
18	42	23	47	11	17	935	500	18
1 543	2 193	1 498	2 260	1 109	1 076	32 631	1 170	19
458	735	504	760	339	325	9 376	749	20
401	523	324	532	277	338	8 331	162	21
684	935	670	968	493	413	14 924	259	22
133	223	151	259	199	2 177	5 559	96	23
3 405	6 383	5 572	9 455	5 097	5 061	73 219	3 188	24
288	513	476	1 049	713	1 061	8 252	348	25
569	1 004	855	1 674	1 059	1 110	12 716	554	26
707	1 413	1 303	2 613	1 799	1 986	19 947	790	27
1 841	3 453	2 938	4 119	1 526	904	32 304	1 496	28
3 323	5 679	4 275	5 652	2 050	1 430	65 485	772	29
533	892	710	906	331	222	8 259	225	30
479	903	713	1 136	491	424	10 040	123	31
1 064	1 865	1 393	1 563	441	183	18 456	173	32
711	1 143	810	1 152	422	372	16 953	150	33
536	876	649	895	365	229	11 777	101	34
1 191	1 905	1 375	2 039	1 104	1 161	34 086	5 143	35
398	570	412	663	416	528	11 488	1 087	36
304	573	438	590	300	257	9 344	1 293	37
489	762	525	786	388	376	13 254	2 763	38
88	124	98	170	147	220	2 301	108	39
205	261	180	372	249	1 306	8 110	796	40
90	110	77	177	116	390	3 841	234	41
73	102	65	116	90	529	2 935	405	42
42	49	38	79	43	387	1 334	157	43
107	192	139	263	218	1 978	5 324	204	41
20	32	20	41	27	299	926	26	42
20	35	30	59	41	401	1 274	89	43
67	125	89	163	150	1 278	3 124	89	44
773	1 413	1 475	3 386	2 225	2 563	23 750	800	45
97	.	.	168	149	.	5 416	385	46
24 810	37 031	25 476	35 516	15 817	14 787	484 290	25 724	47
707	1 124	759	1 379	1 070	8 489	32 013	1 862	48

3) Berichtigtes Ergebnis von 1997.

1 Landwirtschaftliche Betriebe und

1.2 Landwirtschaftlich

Lfd. Nr.	Land Reg. - Bezirk	Landwirtschaftlich genutzte					
		1 - 2	2 - 5	5 - 10	10 - 15	15 - 20	20 - 25
1	Deutschland	89 630	287 621	563 129	616 077	675 964	693 984
2	Baden - Württemberg	18 485	49 613	95 010	98 460	102 176	96 932
3	RB Stuttgart	5 532	13 506	27 706	30 977	33 012	32 760
4	Karlsruhe	3 370	7 027	9 995	9 139	8 470	8 598
5	Freiburg	6 240	17 906	33 222	29 770	26 422	21 445
6	Tübingen	3 343	11 175	24 088	28 573	34 272	34 129
7	Bayern	22 564	90 001	231 627	269 360	305 313	314 639
8	RB Oberbayern	4 735	18 599	50 153	63 118	81 855	86 906
9	Niederbayern	4 374	20 329	43 588	45 984	49 121	52 733
10	Oberpfalz	2 286	10 446	32 253	34 352	37 236	38 550
11	Oberfranken	2 864	10 948	25 350	27 428	24 390	22 826
12	Mittelfranken	2 531	10 056	27 740	29 712	29 662	29 637
13	Unterfranken	3 234	10 603	22 717	24 618	23 262	20 397
14	Schwaben	2 539	9 021	29 826	44 149	59 786	63 589
15	Berlin ²⁾	24	40	56	.	47	.
16	Brandenburg	1 503	4 133	5 950	6 294	6 254	6 074
17	Bremen ³⁾	34	199	169	.	260	.
18	Hamburg ³⁾	418	633	689	939	852	662
19	Hessen	4 889	21 040	39 372	41 639	42 330	42 249
20	RB Darmstadt	1 315	5 394	10 526	11 859	11 803	12 625
21	Gießen	1 023	5 370	10 757	11 951	11 799	10 667
22	Kassel	2 552	10 277	18 090	17 829	18 728	18 958
23	Mecklenburg - Vorpommern ..	629	2 202	3 594	4 287	4 424	3 629
24	Niedersachsen	11 458	31 362	53 469	58 729	71 156	81 039
25	RB Braunschweig	1 323	3 550	5 818	5 908	7 294	7 889
26	Hannover	2 007	5 231	8 752	9 832	12 039	14 190
27	Lüneburg	3 178	8 578	14 457	15 553	17 689	17 633
28	Weser - Ems	4 951	14 004	24 441	27 437	34 133	41 327
29	Nordrhein - Westfalen	12 778	37 818	59 226	67 052	77 371	83 577
30	RB Düsseldorf	1 408	3 916	5 833	6 572	9 382	10 918
31	Köln	1 636	5 036	8 239	9 402	11 052	12 737
32	Münster	3 286	9 786	16 909	19 922	23 578	25 175
33	Detmold	3 898	11 144	17 205	18 934	19 700	20 019
34	Arnsberg	2 550	7 936	11 040	12 222	13 659	14 728
35	Rheinland - Pfalz	8 270	24 952	38 901	36 350	33 152	32 279
36	RB Koblenz	2 604	8 481	13 021	12 434	11 872	11 713
37	Trier	2 433	7 854	9 462	7 369	7 656	7 456
38	Rheinhessen - Pfalz	3 233	8 617	16 417	16 546	13 624	13 109
39	Saarland	341	1 541	2 262	2 108	2 184	2 910
40	Sachsen	1 862	5 735	7 667	8 166	7 606	6 080
41	RB Chemnitz	943	3 042	4 193	4 325	3 654	3 018
42	Dresden	721	1 980	2 607	2 738	2 667	1 939
43	Leipzig	199	712	868	1 103	1 286	1 123
41	Sachsen - Anhalt	872	2 361	3 149	3 519	3 354	3 077
42	RB Dessau	165	517	672	768	562	524
43	Halle	304	672	788	858	804	607
44	Magdeburg	403	1 172	1 689	1 894	1 988	1 946
45	Schleswig - Holstein	4 337	11 486	16 463	13 974	15 501	17 293
46	Thüringen	1 166	4 505	5 525	.	3 984	.
	Nachrichtlich.						
47	Früheres Bundesgebiet	83 594	268 670	537 220	588 875	650 342	671 956
48	Neue Länder und Berlin-Ost ...	6 035	18 950	25 909	27 202	25 622	22 028

1) Nur Betriebe, die über die Mindestgröße an Erzeugungseinheiten verfügen (einschl. Betriebe ohne LF).

2) Ergebnis wurde von 1997 übernommen.

landwirtschaftlich genutzte Fläche 1998

genutzte Fläche in ha

Fläche von ... bis unter ... ha						Zusammen (1 u. m. ha)	Unter 1 ha ¹⁾	Lfd. Nr.
25 - 30	30 - 40	40 - 50	50 - 75	75 - 100	100 und mehr			
699 164	1 321 616	1 172 421	2 242 783	1 450 105	7 444 555	17 257 045	13 003	1
96 401	173 712	145 211	252 525	143 308	197 311	1 469 144	5 254	2
33 346	65 260	54 385	90 310	45 118	49 996	481 907	2 080	3
7 963	16 421	16 196	33 848	27 151	56 515	204 692	737	4
20 639	33 522	25 418	52 915	32 795	40 427	340 721	2 134	5
34 453	58 510	49 212	75 452	38 244	50 373	441 824	304	6
299 519	491 474	351 279	495 319	203 443	277 974	3 352 513	1 722	7
84 539	134 785	92 798	106 297	37 193	53 543	814 521	206	8
49 044	81 245	61 693	83 991	29 188	31 708	553 000	130	9
37 821	68 456	48 554	62 715	20 207	23 735	416 610	96	10
20 290	37 883	31 317	60 141	29 488	31 447	324 372	188	11
27 770	48 355	38 673	60 772	22 920	21 679	349 509	194	12
20 637	32 270	25 959	54 463	36 966	86 167	361 293	750	13
59 417	88 480	52 285	66 940	27 482	29 695	533 207	158	14
.	.	.	514	.	.	2 052	20	15
4 527	10 901	8 898	19 295	22 294	1 251 656	1 347 779	130	16
.	.	.	2 699	.	.	9 024	5	17
491	1 444	1 006	2 831	920	2 254	13 141	239	18
42 229	76 149	66 921	137 499	95 519	158 856	768 691	518	19
12 540	25 561	22 437	45 919	29 222	46 369	235 569	344	20
10 963	18 123	14 515	32 472	23 861	47 943	199 442	54	21
18 725	32 465	29 969	59 108	42 436	64 544	333 680	120	22
3 634	7 757	6 739	16 064	17 236	1 301 182	1 371 374	17	23
93 427	222 559	249 459	579 436	438 380	777 289	2 667 765	1 074	24
7 858	17 931	21 311	64 633	61 578	182 162	387 257	138	25
15 584	34 955	38 325	102 726	91 404	167 016	502 062	213	26
19 394	49 337	58 488	163 041	155 331	299 476	822 156	294	27
50 591	120 335	131 334	249 037	130 066	128 635	956 290	428	28
90 891	196 872	191 021	341 356	174 514	205 393	1 537 869	335	29
14 540	30 890	31 707	54 952	28 233	31 785	230 136	113	30
13 103	31 450	31 949	69 233	42 023	61 388	297 248	48	31
29 138	64 624	62 208	93 380	37 242	24 541	409 789	72	32
19 421	39 495	36 121	69 654	35 888	56 328	347 807	62	33
14 689	30 414	29 036	54 138	31 128	31 351	252 890	41	34
32 804	66 178	61 587	125 393	94 809	161 805	716 479	2 958	35
10 955	19 807	18 435	40 764	35 769	75 137	260 994	608	36
8 354	19 986	19 616	36 337	25 862	34 202	186 586	764	37
13 496	26 385	23 536	48 291	33 178	52 466	268 899	1 587	38
2 411	4 308	4 418	10 283	12 830	32 239	77 836	34	39
5 643	8 987	8 108	23 054	21 760	801 157	905 823	305	40
2 473	3 806	3 473	11 159	10 113	239 030	289 228	75	41
2 023	3 511	2 926	7 121	7 994	321 737	357 965	174	42
1 146	1 670	1 708	4 773	3 654	240 389	258 631	56	43
2 927	6 616	6 196	16 400	18 743	1 106 683	1 173 896	68	41
554	1 123	883	2 558	2 299	214 452	225 076	11	42
541	1 218	1 319	3 748	3 512	257 791	272 161	35	43
1 832	4 275	3 993	10 094	12 932	634 440	676 660	22	44
21 290	49 250	66 509	209 626	191 498	424 204	1 041 432	210	45
2 642	.	.	10 489	12 949	.	802 227	114	46
679 791	1 282 858	1 138 486	2 157 481	1 357 123	2 239 198	11 655 598	12 364	47
19 373	38 758	33 935	85 302	92 982	5 205 357	5 601 445	639	48

3) Berichtigtes Ergebnis von 1997.

1 Landwirtschaftliche Betriebe und landwirtschaftlich genutzte Fläche 1998

1.3 Landwirtschaftliche Betriebe mit 100 ha und mehr landwirtschaftlich genutzter Fläche

1.3.1 Zahl der Betriebe

Land	100 und mehr	darunter		
		100 - 200	200 - 500	500 - 1 000
Deutschland	23 276	15 533	4 505	1 577
Baden - Württemberg	1 397	1 272	117	8
Bayern	1 847	1 619	.	.
Berlin ¹⁾	-	-
Brandenburg	1 985	623	609	338
Bremen ²⁾	-	-
Hamburg ²⁾	17	.	.	-
Hessen	1 076	949	121	6
Mecklenburg - Vorpommern ..	2 177	560	783	449
Niedersachsen	5 061	4 344	673	33
Nordrhein - Westfalen	1 430	1 286	136	8
Rheinland - Pfalz	1 161	1 076	.	.
Saarland	220	198	.	-
Sachsen	1 306	488	339	213
Sachsen - Anhalt	1 978	628	732	313
Schleswig - Holstein	2 563	2 115	395	50
Thüringen	282	143
Nachrichtlich:				
Früheres Bundesgebiet	14 787	12 890	1 760	121
Neue Länder und Berlin-Ost ...	8 489	2 643	2 745	1 456

1) Ergebnis wurde von 1997 übernommen

2) Berichtigtes Ergebnis von 1997.

1 Landwirtschaftliche Betriebe und landwirtschaftlich genutzte Fläche 1998

1.3 Landwirtschaftliche Betriebe mit 100 ha und mehr landwirtschaftlich genutzter Fläche

1.3.2 Landwirtschaftlich genutzte Fläche

Land	100 und mehr	darunter		
		100 - 200	200 - 500	500 - 1 000
Deutschland	7 444 555	2 048 091	1 336 299	1 124 334
Baden - Württemberg	197 311	162 220	30 154	4 937
Bayern	277 974	207 166	.	.
Berlin ¹⁾	-	-
Brandenburg	1 251 656	89 738	188 631	244 461
Bremen ²⁾	-	-
Hamburg ²⁾	2 254	.	.	-
Hessen	158 856	123 396	31 942	3 517
Mecklenburg - Vorpommern ..	1 301 182	82 334	247 628	317 771
Niedersachsen	777 289	561 800	178 840	20 634
Nordrhein - Westfalen	205 393	162 332	37 498	5 563
Rheinland - Pfalz	161 805	140 165	.	.
Saarland	32 239	26 599	.	-
Sachsen	801 157	69 672	105 015	154 931
Sachsen - Anhalt	1 106 683	92 893	234 363	222 069
Schleswig - Holstein	424 204	276 618	111 074	32 604
Thüringen	87 252	106 622
Nachrichtlich:				
Früheres Bundesgebiet	2 239 198	1 664 212	473 410	78 480
Neue Länder und Berlin-Ost ...	5 205 357	383 879	862 889	1 045 854

1) Ergebnis wurde von 1997 übernommen.

2) Berichtigtes Ergebnis von 1997.

2 Veränderung der Größenstruktur der land

2.1 Zahl der

Lfd. Nr.	Land	Jahr Zu-bzw. Abnahme (-) 1998 gegen- über 1997	Landwirtschaftlich genutzte				
			1 - 2	2 - 5	5 - 10	10 - 15	15 - 20
1	Deutschland	1997	66 737	87 914	79 994	51 642	39 917
2		1998	64 639	86 980	78 043	49 838	38 836
3		absolut	-2 098	- 934	-1 951	-1 804	-1 081
4		%	- 3,1	- 1,1	- 2,4	- 3,5	- 2,7
5	Baden - Württemberg	1997	13 584	15 773	13 598	8 449	6 100
6		1998	13 106	15 136	13 092	7 973	5 875
7		absolut	- 478	- 637	- 506	- 476	- 225
8		%	- 3,5	- 4,0	- 3,7	- 5,6	- 3,7
9	Bayern	1997	16 347	25 475	32 526	22 422	18 049
10		1998	16 132	26 109	31 900	21 701	17 515
11		absolut	- 215	634	- 626	- 721	- 534
12		%	- 1,3	2,5	- 1,9	- 3,2	- 3,0
13	Berlin	1997	18	13	8	.	.
14		1998 ²⁾	18	13	8	.	3
15		absolut	-	-	-	x	x
16		%	-	-	-	x	x
17	Brandenburg	1997	1 136	1 287	794	494	342
18		1998	1 088	1 293	825	511	360
19		absolut	- 48	6	31	17	18
20		%	- 4,2	0,5	3,9	3,4	5,3
21	Bremen	1997 ³⁾	30	60	27	.	.
22		1998 ⁴⁾	26	64	25	.	15
23		absolut	- 4	4	- 2	x	x
24		%	- 13,3	6,7	- 7,4	x	x
25	Hamburg	1997 ³⁾	330	229	101	82	45
26		1998 ⁴⁾	315	209	98	75	50
27		absolut	- 15	- 20	- 3	- 7	5
28		%	- 4,5	- 8,7	- 3,0	- 8,5	11,1
29	Hessen	1997	3 801	6 711	5 725	3 549	2 590
30		1998	3 448	6 333	5 474	3 370	2 440
31		absolut	- 353	- 378	- 251	- 179	- 150
32		%	- 9,3	- 5,6	- 4,4	- 5,0	- 5,8
33	Mecklenburg - Vorpommern ..	1997	484	668	408	297	200
34		1998	471	687	494	346	256
35		absolut	- 13	19	86	49	56
36		%	- 2,7	2,8	21,1	16,5	28,0
37	Niedersachsen	1997	8 809	10 031	7 792	4 974	4 226
38		1998	8 525	9 766	7 506	4 748	4 086
39		absolut	- 284	- 265	- 286	- 226	- 140
40		%	- 3,2	- 2,6	- 3,7	- 4,5	- 3,3

1) Nur Betriebe, die über die Mindestgröße an Erzeugungseinheiten verfügen (einschl. Betriebe ohne LF).

2) Ergebnis wurde von 1997 übernommen.

wirtschaftlichen Betriebe 1998 gegenüber 1997

Betriebe

Fläche von ... bis unter ... ha							Zusammen (1 u. m. ha)	Unter 1 ha ¹⁾	Lfd. Nr.
20 - 25	25 - 30	30 - 40	40 - 50	50 - 75	75 - 100	100 und mehr			
32 049	26 275	38 750	26 563	36 598	16 370	22 312	525 121	30 256	1
31 002	25 517	38 155	26 235	36 895	16 887	23 276	516 303	27 586	2
- 1 047	- 758	- 595	- 328	297	517	964	- 8 818	- 2 670	3
- 3,3	- 2,9	- 1,5	- 1,2	0,8	3,2	4,3	- 1,7	- 8,8	4
4 549	3 637	5 205	3 241	4 008	1 488	1 157	80 789	9 806	5
4 336	3 518	5 015	3 255	4 177	1 673	1 397	78 553	9 162	6
- 213	- 119	- 190	14	169	185	240	- 2 236	- 644	7
- 4,7	- 3,3	- 3,7	0,4	4,2	12,4	20,7	- 2,8	- 6,6	8
14 438	11 220	14 254	7 720	7 923	2 251	1 750	174 375	5 322	9
14 047	10 939	14 251	7 881	8 276	2 379	1 847	172 977	4 824	10
- 391	- 281	- 3	161	353	128	97	- 1 398	- 498	11
- 2,7	- 2,5	0,0	2,1	4,5	5,7	5,5	- 0,8	- 9,4	12
.	80	55	13
.	.	.	.	8	.	.	80	55	14
x	x	x	x	x	x	x	-	-	15
x	x	x	x	x	x	x	-	-	16
247	183	284	203	311	246	1 944	7 471	403	17
272	165	317	200	317	255	1 985	7 588	366	18
25	- 18	33	- 3	6	9	41	117	- 37	19
10,1	- 9,8	11,6	- 1,5	1,9	3,7	2,1	1,6	- 9,2	20
12	12	20	.	50	19	.	299	40	21
.	.	.	.	46	.	.	289	17	22
x	x	x	x	- 4	x	x	- 10	- 23	23
x	x	x	x	- 8,0	x	x	- 3,3	- 57,5	24
.	.	.	24	.	.	17	983	492	25
30	18	42	23	47	11	17	935	500	26
x	x	x	- 1	x	x	-	- 48	8	27
x	x	x	- 4,2	x	x	-	- 4,9	1,6	28
1 938	1 572	2 272	1 543	2 271	1 061	1 034	34 067	1 286	29
1 887	1 543	2 193	1 498	2 260	1 109	1 076	32 631	1 170	30
- 51	- 29	- 79	- 45	- 11	48	42	- 1 436	- 116	31
- 2,6	- 1,8	- 3,5	- 2,9	- 0,5	4,5	4,1	- 4,2	- 9,0	32
142	126	191	131	243	158	2 072	5 120	136	33
163	133	223	151	259	199	2 177	5 559	96	34
21	7	32	20	16	41	105	439	- 40	35
14,8	5,6	16,8	15,3	6,6	25,9	5,1	8,6	- 29,4	36
3 818	3 542	6 624	5 781	9 605	5 073	4 913	75 188	3 517	37
3 615	3 405	6 383	5 572	9 455	5 097	5 061	73 219	3 188	38
- 203	- 137	- 241	- 209	- 150	24	148	- 1 969	- 329	39
- 5,3	- 3,9	- 3,6	- 3,6	- 1,6	0,5	3,0	- 2,6	- 9,4	40

3) Ergebnis wurde von 1995 übernommen.

4) Berichtigtes Ergebnis von 1997.

2 Veränderung der Größenstruktur der land

2.1 Zahl der

Lfd. Nr.	Land	Jahr Zu-bzw. Abnahme (-) 1998 gegen- über 1997	Landwirtschaftlich genutzte				
			1 - 2	2 - 5	5 - 10	10 - 15	15 - 20
41	Nordrhein - Westfalen	1997	9 643	12 029	8 492	5 650	4 560
42		1998	9 442	11 750	8 240	5 449	4 454
43		absolut	- 201	- 279	- 252	- 201	- 106
44		%	- 2,1	- 2,3	- 3,0	- 3,6	- 2,3
45	Rheinland - Pfalz	1997	6 079	7 725	5 629	3 024	1 962
46		1998	5 894	7 652	5 450	2 965	1 908
47		absolut	- 185	- 73	- 179	- 59	- 54
48		%	- 3,0	- 0,9	- 3,2	- 2,0	- 2,8
49	Saarland	1997	242	448	278	163	119
50		1998	236	471	320	172	124
51		absolut	- 6	23	42	9	5
52		%	- 2,5	5,1	15,1	5,5	4,2
53	Sachsen	1997	1 424	1 802	1 049	639	442
54		1998	1 326	1 778	1 053	668	440
55		absolut	- 98	- 24	4	29	- 2
56		%	- 6,9	- 1,3	0,4	4,5	- 0,5
57	Sachsen - Anhalt	1997	650	765	408	289	180
58		1998	626	754	434	285	191
59		absolut	- 24	- 11	26	- 4	11
60		%	- 3,7	- 1,4	6,4	- 1,4	6,1
61	Schleswig - Holstein	1997	3 333	3 535	2 439	1 192	871
62		1998	3 165	3 597	2 351	1 145	887
63		absolut	- 168	62	- 88	- 47	16
64		%	- 5,0	1,8	- 3,6	- 3,9	1,8
65	Thüringen	1997	827	1 363	720	.	211
66		1998	821	1 368	773	.	232
67		absolut	- 6	5	53	x	21
68		%	- 0,7	0,4	7,4	x	10,0
Nachrichtlich:							
69	Früheres Bundesgebiet	1997	62 213	82 024	76 612	49 529	38 542
70		1998	60 304	81 095	74 461	47 620	37 357
71		absolut	- 1 909	- 929	- 2 151	- 1 909	- 1 185
72		%	- 3,1	- 1,1	- 2,8	- 3,9	- 3,1
73	Neue Länder und Berlin-Ost ...	1997	4 524	5 890	3 382	2 113	1 375
74		1998	4 335	5 885	3 582	2 218	1 479
75		absolut	- 189	- 5	200	105	104
76		%	- 4,2	- 0,1	5,9	5,0	7,6

1) Nur Betriebe, die über die Mindestgröße an Erzeugungseinheiten verfügen (einschl. Betriebe ohne LF).

wirtschaftlichen Betriebe 1998 gegenüber 1997
Betriebe

Fläche von ... bis unter ... ha							Zusammen (1 u. m. ha)	Unter 1 ha ¹⁾	Lfd. Nr.
20 - 25	25 - 30	30 - 40	40 - 50	50 - 75	75 - 100	100 und mehr			
3 889	3 464	5 790	4 372	5 631	2 000	1 377	66 897	1 721	41
3 741	3 323	5 679	4 275	5 652	2 050	1 430	65 485	772	42
- 148	- 141	- 111	- 97	21	50	53	-1 412	- 949	43
- 3,8	- 4,1	- 1,9	- 2,2	0,4	2,5	3,8	- 2,1	- 55,1	44
1 517	1 245	1 947	1 413	2 074	1 081	1 081	34 777	5 473	45
1 442	1 191	1 905	1 375	2 039	1 104	1 161	34 086	5 143	46
- 75	- 54	- 42	- 38	- 35	23	80	- 691	- 330	47
- 4,9	- 4,3	- 2,2	- 2,7	- 1,7	2,1	7,4	- 2,0	- 6,0	48
123	84	116	98	174	142	211	2 198	123	49
131	88	124	98	170	147	220	2 301	108	50
8	4	8	-	- 4	5	9	103	- 15	51
6,5	4,8	6,9	-	- 2,3	3,5	4,3	4,7	- 12,2	52
262	206	244	188	354	247	1 268	8 125	614	53
272	205	261	180	372	249	1 306	8 110	796	54
10	- 1	17	- 8	18	2	38	- 15	182	55
3,8	- 0,5	7,0	- 4,3	5,1	0,8	3,0	- 0,2	29,6	56
127	112	172	152	252	219	1 927	5 253	324	57
137	107	192	139	263	218	1 978	5 324	204	58
10	- 5	20	- 13	11	- 1	51	71	- 120	59
7,9	- 4,5	11,6	- 8,6	4,4	- 0,5	2,6	1,4	- 37,0	60
807	763	1 475	1 588	3 482	2 234	2 511	24 230	545	61
770	773	1 413	1 475	3 386	2 225	2 563	23 750	800	62
- 37	10	- 62	- 113	- 96	- 9	52	- 480	255	63
- 4,6	1,3	- 4,2	- 7,1	- 2,8	- 0,4	2,1	- 2,0	46,8	64
.	93	.	.	164	133	.	5 269	399	65
.	97	.	.	168	149	.	5 416	385	66
x	4	x	x	4	16	x	147	- 14	67
x	4,3	x	x	2,4	12,0	x	2,8	- 3,5	68
31 129	25 555	37 747	25 808	35 274	15 367	14 067	493 867	28 365	69
30 016	24 810	37 031	25 476	35 516	15 817	14 787	484 290	25 724	70
- 1 113	- 745	- 716	- 332	242	450	720	-9 577	-2 641	71
- 3,6	- 2,9	- 1,9	- 1,3	0,7	2,9	5,1	- 1,9	- 9,3	72
920	720	1 003	755	1 324	1 003	8 245	31 254	1 891	73
986	707	1 124	759	1 379	1 070	8 489	32 013	1 862	74
66	- 13	121	4	55	67	244	759	- 29	75
7,2	- 1,8	12,1	0,5	4,2	6,7	3,0	2,4	- 1,5	76

2 Veränderung der Größenstruktur der land

2.2 Landwirtschaftlich

Lfd. Nr.	Land	Jahr Zu-bzw. Abnahme (-) 1998 gegen- über 1997	Landwirtschaftlich genutzte				
			1 - 2	2 - 5	5 - 10	10 - 15	15 - 20
1	Deutschland	1997	92 575	289 701	576 222	637 954	694 348
2		1998	89 630	287 621	563 129	616 077	675 964
3		absolut	- 2 945	- 2 080	- 13 093	- 21 877	- 18 384
4		%	- 3,2	- 0,7	- 2,3	- 3,4	- 2,6
5	Baden - Württemberg	1997	19 181	51 517	98 599	104 408	105 943
6		1998	18 485	49 613	95 010	98 460	102 176
7		absolut	- 696	- 1 904	- 3 589	- 5 948	- 3 767
8		%	- 3,6	- 3,7	- 3,6	- 5,7	- 3,6
9	Bayern	1997	22 868	87 294	235 745	277 970	314 488
10		1998	22 564	90 001	231 627	269 360	305 313
11		absolut	- 304	2 707	- 4 118	- 8 610	- 9 175
12		%	- 1,3	3,1	- 1,7	- 3,1	- 2,9
13	Berlin	1997	24	40	56	.	.
14		1998 ²⁾	24	40	56	.	47
15		absolut	-	-	-	x	x
16		%	-	-	-	x	x
17	Brandenburg	1997	1 572	4 100	5 707	6 111	5 949
18		1998	1 503	4 133	5 950	6 294	6 254
19		absolut	- 69	33	243	183	305
20		%	- 4,4	0,8	4,3	3,0	5,1
21	Bremen	1997 ³⁾	40	185	181	.	.
22		1998 ⁴⁾	34	199	169	.	.
23		absolut	- 6	14	- 12	x	x
24		%	- 15,0	7,6	- 6,6	x	x
25	Hamburg	1997 ³⁾	441	701	703	1 025	770
26		1998 ⁴⁾	418	633	689	939	852
27		absolut	- 23	- 68	- 14	- 86	82
28		%	- 5,2	- 9,7	- 2,0	- 8,4	10,6
29	Hessen	1997	5 375	22 301	41 022	43 783	44 858
30		1998	4 889	21 040	39 372	41 639	42 330
31		absolut	- 486	- 1 261	- 1 650	- 2 144	- 2 528
32		%	- 9,0	- 5,7	- 4,0	- 4,9	- 5,6
33	Mecklenburg - Vorpommern ..	1997	642	2 096	2 962	3 661	3 466
34		1998	629	2 202	3 594	4 287	4 424
35		absolut	- 13	106	632	626	958
36		%	- 2,0	5,1	21,3	17,1	27,6
37	Niedersachsen	1997	11 866	32 255	55 511	61 408	73 605
38		1998	11 458	31 362	53 469	58 729	71 156
39		absolut	- 408	- 893	- 2 042	- 2 679	- 2 449
40		%	- 3,4	- 2,8	- 3,7	- 4,4	- 3,3

1) Nur Betriebe, die über die Mindestgröße an Erzeugungseinheiten verfügen (einschl. Betriebe ohne LF).

2) Ergebnis wurde von 1997 übernommen.

wirtschaftlichen Betriebe 1998 gegenüber 1997
genutzte Fläche in ha

Fläche von ... bis unter ... ha							Zusammen (1 u. m. ha)	Unter 1 ha 1)	Lfd. Nr.
20 - 25	25 - 30	30 - 40	40 - 50	50 - 75	75 - 100	100 und mehr			
717 298	719 868	1 341 647	1 186 707	2 221 554	1 404 946	7 318 008	17 200 826	14 340	1
693 984	699 164	1 321 616	1 172 421	2 242 783	1 450 105	7 444 555	17 257 045	13 003	2
- 23 314	- 20 704	- 20 031	- 14 286	21 229	45 159	126 547	56 219	- 1 337	3
- 3,3	- 2,9	- 1,5	- 1,2	1,0	3,2	1,7	0,3	- 9,3	4
101 714	99 640	179 925	144 720	241 904	127 490	165 274	1 440 315	5 579	5
96 932	96 401	173 712	145 211	252 525	143 308	197 311	1 469 144	5 254	6
- 4 782	- 3 239	- 6 213	491	10 621	15 818	32 037	28 829	- 325	7
- 4,7	- 3,3	- 3,5	0,3	4,4	12,4	19,4	2,0	- 5,8	8
323 251	307 280	491 824	343 789	473 416	192 144	264 994	3 335 063	1 956	9
314 639	299 519	491 474	351 279	495 319	203 443	277 974	3 352 513	1 722	10
- 8 612	- 7 761	- 350	7 490	21 903	11 299	12 980	17 450	- 234	11
- 2,7	- 2,5	- 0,1	2,2	4,6	5,9	4,9	0,5	- 12,0	12
.	2 052	20	13
.	.	.	.	514	.	.	2 052	20	14
x	x	x	x	x	x	x	-	-	15
x	x	x	x	x	x	x	-	-	16
5 498	5 024	9 801	9 111	18 891	21 355	1 251 934	1 345 053	140	17
6 074	4 527	10 901	8 898	19 295	22 294	1 251 656	1 347 779	130	18
576	- 497	1 100	- 213	404	939	- 278	2 726	- 10	19
10,5	- 9,9	11,2	- 2,3	2,1	4,4	0,0	0,2	- 7,1	20
270	330	707	.	2 951	1 628	.	9 399	13	21
.	.	.	.	2 699	.	.	9 024	5	22
x	x	x	x	- 252	x	x	- 375	- 8	23
x	x	x	x	- 8,5	x	x	- 4,0	- 61,5	24
.	.	.	1 041	.	.	2 377	13 862	252	25
662	491	1 444	1 006	2 831	920	2 254	13 141	239	26
x	x	x	- 35	x	x	- 123	- 721	- 13	27
x	x	x	- 3,4	x	x	- 5,2	- 5,2	- 5,2	28
43 432	42 987	78 646	68 889	138 083	91 172	150 991	771 540	571	29
42 249	42 229	76 149	66 921	137 499	95 519	158 856	768 691	518	30
- 1 183	- 758	- 2 497	- 1 968	- 584	4 347	7 865	- 2 849	- 53	31
- 2,7	- 1,8	- 3,2	- 2,9	- 0,4	4,8	5,2	- 0,4	- 9,3	32
3 173	3 429	6 652	5 855	15 109	13 665	1 286 139	1 346 849	27	33
3 629	3 634	7 757	6 739	16 064	17 236	1 301 182	1 371 374	17	34
456	205	1 105	884	955	3 571	15 043	24 525	- 10	35
14,4	6,0	16,6	15,1	6,3	26,1	1,2	1,8	- 37,0	36
85 523	97 197	230 889	258 694	587 442	436 229	751 562	2 682 180	1 222	37
81 039	93 427	222 559	249 459	579 436	438 380	777 289	2 667 765	1 074	38
- 4 484	- 3 770	- 8 330	- 9 235	- 8 006	2 151	25 727	- 14 415	- 148	39
- 5,2	- 3,9	- 3,6	- 3,6	- 1,4	0,5	3,4	- 0,5	- 12,1	40

3) Ergebnis wurde von 1995 übernommen.

4) Berichtigtes Ergebnis von 1997.

2 Veränderung der Größenstruktur der land
2.2 Landwirtschaftlich

Lfd. Nr.	Land	Jahr Zu-bzw. Abnahme (-) 1998 gegen- über 1997	Landwirtschaftlich genutzte				
			1 - 2	2 - 5	5 - 10	10 - 15	15 - 20
41	Nordrhein - Westfalen	1997	13 050	38 703	60 901	69 541	79 181
42		1998	12 778	37 818	59 226	67 052	77 371
43		absolut	- 272	- 885	- 1 675	- 2 489	- 1 810
44		%	- 2,1	- 2,3	- 2,8	- 3,6	- 2,3
45	Rheinland - Pfalz	1997	8 531	25 115	40 112	36 997	34 042
46		1998	8 270	24 952	38 901	36 350	33 152
47		absolut	- 261	- 163	- 1 211	- 647	- 890
48		%	- 3,1	- 0,6	- 3,0	- 1,7	- 2,6
49	Saarland	1997	348	1 470	1 949	1 995	2 063
50		1998	341	1 541	2 262	2 108	2 184
51		absolut	- 7	71	313	113	121
52		%	- 2,0	4,8	16,1	5,7	5,9
53	Sachsen	1997	2 003	5 795	7 590	7 786	7 664
54		1998	1 862	5 735	7 667	8 166	7 606
55		absolut	- 141	- 60	77	380	- 58
56		%	- 7,0	- 1,0	1,0	4,9	- 0,8
57	Sachsen - Anhalt	1997	901	2 402	2 939	3 562	3 146
58		1998	872	2 361	3 149	3 519	3 354
59		absolut	- 29	- 41	210	- 43	208
60		%	- 3,2	- 1,7	7,1	- 1,2	6,6
61	Schleswig - Holstein	1997	4 568	11 223	17 102	14 655	15 197
62		1998	4 337	11 486	16 463	13 974	15 501
63		absolut	- 231	263	- 639	- 681	304
64		%	- 5,1	2,3	- 3,7	- 4,6	2,0
65	Thüringen	1997	1 165	4 504	5 143	.	3 636
66		1998	1 166	4 505	5 525	.	3 984
67		absolut	1	1	382	x	348
68		%	0,1	0,0	7,4	x	9,6
Nachrichtlich:							
69	Früheres Bundesgebiet	1997	86 288	270 789	551 857	612 080	670 487
70		1998	83 594	268 670	537 220	588 875	650 342
71		absolut	- 2 694	- 2 119	- 14 637	- 23 205	- 20 145
72		%	- 3,1	- 0,8	- 2,7	- 3,8	- 3,0
73	Neue Länder und Berlin-Ost ...	1997	6 286	18 911	24 365	25 874	23 861
74		1998	6 035	18 950	25 909	27 202	25 622
75		absolut	- 251	39	1 544	1 328	1 761
76		%	- 4,0	0,2	6,3	5,1	7,4

1) Nur Betriebe, die über die Mindestgröße an Erzeugungseinheiten verfügen (einschl. Betriebe ohne LF).

wirtschaftlichen Betriebe 1998 gegenüber 1997
genutzte Fläche in ha

Fläche von ... bis unter ... ha							Zusammen (1 u. m. ha)	Unter 1 ha 1)	Lfd. Nr.
20 - 25	25 - 30	30 - 40	40 - 50	50 - 75	75 - 100	100 und mehr			
86 820	94 706	200 565	195 372	340 023	170 160	197 272	1 546 294	709	41
83 577	90 891	196 872	191 021	341 356	174 514	205 393	1 537 869	335	42
- 3 243	- 3 815	- 3 693	- 4 351	1 333	4 354	8 121	- 8 425	- 374	43
- 3,7	- 4,0	- 1,8	- 2,2	0,4	2,6	4,1	- 0,5	- 52,8	44
33 951	34 267	67 618	63 247	126 954	93 077	150 308	714 219	3 137	45
32 279	32 804	66 178	61 587	125 393	94 809	161 805	716 479	2 958	46
- 1 672	- 1 463	- 1 440	- 1 660	- 1 561	1 732	11 497	2 260	- 179	47
- 4,9	- 4,3	- 2,1	- 2,6	- 1,2	1,9	7,6	0,3	- 5,7	48
2 747	2 309	3 959	4 365	10 565	12 423	30 359	74 551	33	49
2 910	2 411	4 308	4 418	10 283	12 830	32 239	77 836	34	50
163	102	349	53	- 282	407	1 880	3 285	1	51
5,9	4,4	8,8	1,2	- 2,7	3,3	6,2	4,4	3,0	52
5 884	5 668	8 376	8 405	21 888	21 562	797 817	900 438	235	53
6 080	5 643	8 987	8 108	23 054	21 760	801 157	905 823	305	54
196	- 25	611	- 297	1 166	198	3 340	5 385	70	55
3,3	- 0,4	7,3	- 3,5	5,3	0,9	0,4	0,6	29,8	56
2 848	3 066	5 934	6 776	15 663	18 926	1 106 550	1 172 713	119	57
3 077	2 927	6 616	6 196	16 400	18 743	1 106 683	1 173 896	68	58
229	- 139	682	- 580	737	- 183	133	1 183	- 51	59
8,0	- 4,5	11,5	- 8,6	4,7	- 1,0	0,0	0,1	- 42,9	60
18 154	20 976	51 391	71 567	215 042	192 152	413 886	1 045 912	212	61
17 293	21 290	49 250	66 509	209 626	191 498	424 204	1 041 432	210	62
- 861	314	- 2 141	- 5 058	- 5 416	- 654	10 318	- 4 480	- 2	63
- 4,7	1,5	- 4,2	- 7,1	- 2,5	- 0,3	2,5	- 0,4	- 0,9	64
.	2 554	.	.	10 248	11 465	.	800 386	115	65
.	2 642	.	.	10 489	12 949	.	802 227	114	66
x	88	x	x	241	1 484	x	1 841	- 1	67
x	3,4	x	x	2,4	12,9	x	0,2	- 0,9	68
696 701	700 127	1 307 016	1 152 949	2 139 755	1 317 973	2 129 019	11 635 039	13 699	69
671 956	679 791	1 282 858	1 138 486	2 157 481	1 357 123	2 239 198	11 655 598	12 364	70
- 24 745	- 20 336	- 24 158	- 14 463	17 726	39 150	110 179	20 559	- 1 335	71
- 3,6	- 2,9	- 1,8	- 1,3	0,8	3,0	5,2	0,2	- 9,7	72
20 597	19 741	34 631	33 758	81 799	86 973	5 188 989	5 565 785	641	73
22 028	19 373	38 758	33 935	85 302	92 982	5 205 357	5 601 445	639	74
1 431	- 368	4 127	177	3 503	6 009	16 368	35 660	- 2	75
6,9	- 1,9	11,9	0,5	4,3	6,9	0,3	0,6	- 0,3	76

3 Forstbetriebe und Waldfläche 1998

3.1 Insgesamt

3.1.1 Zahl der Betriebe

Land Reg. - Bezirk	Waldfläche von ... bis unter ... ha					Insgesamt
	1 - 50	50 - 200	200 - 500	500 - 1000	1000 und mehr	
Deutschland	147 101	4 819	2 047	1 002	1 435	156 404
Baden - Württemberg	16 450	546	359	218	290	17 863
RB Stuttgart	5 055	156	95	52	69	5 427
Karlsruhe	2 081	100	86	62	65	2 394
Freiburg	5 446	185	121	71	85	5 908
Tübingen	3 868	105	57	33	71	4 134
Bayern	73 166	1 128	359	163	221	75 037
RB Oberbayern	12 090	204	50	20	42	12 406
Niederbayern	13 056	86	17	9	19	13 187
Oberpfalz	13 047	114	23	21	29	13 234
Oberfranken	11 744	120	34	11	24	11 933
Mittelfranken	10 538	133	41	18	24	10 754
Unterfranken	4 404	261	133	59	51	4 908
Schwaben	8 287	210	61	25	32	8 615
Berlin
Brandenburg
Bremen ¹⁾	6
Hamburg ¹⁾	29
Hessen	737	253	165	113	199	1 467
RB Darmstadt	161	34	61	50	82	388
Gießen	165	55	41	32	61	354
Kassel	411	164	63	31	56	725
Mecklenburg - Vorpommern
Niedersachsen	11 889	745	167	39	82	12 922
RB Braunschweig	1 701	245	58	17	30	2 051
Hannover	2 275	181	55	6	22	2 539
Lüneburg	5 102	251	41	9	21	5 424
Weser - Ems	2 811	68	13	7	9	2 908
Nordrhein - Westfalen	11 605	558	208	79	97	12 547
RB Düsseldorf	748	43	17	12	15	835
Köln	3 888	82	35	21	23	4 049
Münster	920	43	16	7	7	993
Detmold	1 410	40	23	15	21	1 509
Arnsberg	4 639	350	117	24	31	5 161
Rheinland - Pfalz	5 153	989	460	162	108	6 872
RB Koblenz	1 983	589	263	72	44	2 951
Trier	1 802	226	121	49	28	2 226
Rheinhausen - Pfalz ...	1 368	174	76	41	36	1 695
Saarland	69	.	.	11	.	140
Sachsen	3 319	9	13	37	72	3 450
RB Chemnitz	1 038	.	.	17	23	1 088
Dresden	1 985	5	4	10	39	2 043
Leipzig	296	.	.	10	10	319
Sachsen - Anhalt	697	52	35	56	67	907
RB Dessau	233	15	7	11	14	280
Halle	37	8	4	7	10	66
Magdeburg	427	29	24	38	43	561
Schleswig - Holstein	2 180	66	22	18	16	2 302
Thüringen	16 253	269	99	35	72	16 728
Nachrichtlich:						
Früheres Bundesgebiet	121 279	4 312	1 761	803	1 030	129 185
Neue Länder und Berlin-Ost ..	25 822	507	286	199	405	27 219

1) Berichtigtes Ergebnis von 1997.

3 Forstbetriebe und Waldfläche 1998

3.1 Insgesamt

3.1.2 Waldfläche in ha

Land Reg. - Bezirk	Waldfläche von ... bis unter ... ha					Insgesamt
	1 - 50	50 - 200	200 - 500	500 - 1000	1000 und mehr	
Deutschland	694 133	499 434	650 081	714 372	5 441 962	7 999 981
Baden - Württemberg	68 875	55 936	117 386	156 510	648 441	1 047 147
RB Stuttgart	18 937	15 593	31 295	37 272	148 536	251 632
Karlsruhe	10 774	11 626	28 349	45 671	165 418	261 837
Freiburg	25 788	17 455	39 029	49 779	172 949	305 001
Tübingen	13 377	11 262	18 713	23 788	161 538	228 677
Bayern	300 970	110 712	113 720	112 519	905 597	1 543 518
RB Oberbayern	53 966	18 858	16 198	14 866	226 011	329 900
Niederbayern	53 102	7 379	5 468	5 718	84 734	156 403
Oberpfalz	56 262	11 334	7 484	15 093	144 481	234 654
Oberfranken	47 992	12 075	10 950	7 278	107 269	185 564
Mittelfranken	39 326	12 833	12 103	11 112	83 347	158 720
Unterfranken	17 448	28 348	42 328	42 288	158 716	289 128
Schwaben	32 874	19 884	19 189	16 163	101 039	189 149
Berlin	-	-	-	-	-	-
Brandenburg	34 858	14 635	33 337	30 046	876 494	989 370
Bremen ¹⁾	-	.	-	-	292
Hamburg ¹⁾	-	-	.	3 876
Hessen	9 951	27 187	56 036	81 028	580 754	754 955
RB Darmstadt	2 004	4 201	20 343	35 242	205 904	267 695
Gießen	2 079	6 339	14 857	23 987	149 036	196 298
Kassel	5 868	16 647	20 836	21 799	225 813	290 963
Mecklenburg - Vorpommern ...	3 427	5 024	13 702	23 199	328 540	373 892
Niedersachsen	86 582	71 620	49 201	26 404	447 591	681 399
RB Braunschweig	15 207	24 826	17 216	11 513	159 008	227 770
Hannover	13 419	18 420	16 053	4 348	93 260	145 500
Lüneburg	41 166	21 870	11 875	5 958	138 887	219 756
Weser - Ems	16 790	6 504	4 057	4 585	56 437	88 373
Nordrhein - Westfalen	64 380	56 694	64 954	54 369	322 555	562 952
RB Düsseldorf	3 651	4 248	5 128	9 064	35 502	57 593
Köln	16 192	9 035	11 394	14 783	90 616	142 021
Münster	5 667	3 997	4 735	4 506	19 227	38 132
Detmold	6 057	4 023	7 025	9 825	76 257	103 187
Arnsberg	32 813	35 390	36 672	16 191	100 954	222 020
Rheinland - Pfalz	29 000	113 177	141 966	112 988	273 881	671 011
RB Koblenz	13 501	68 236	77 926	50 303	91 002	300 969
Trier	8 912	25 940	39 813	33 481	51 355	159 501
Rheinessen - Pfalz ...	6 586	19 001	24 227	29 204	131 523	210 541
Saarland	629	.	.	8 140	.	71 903
Sachsen	15 050	875	3 669	28 731	344 259	392 584
RB Chemnitz	4 682	.	.	12 951	122 044	141 951
Dresden	9 292	517	1 076	8 769	180 360	200 013
Leipzig	1 076	.	.	7 011	41 855	50 620
Sachsen - Anhalt	5 967	6 161	11 453	41 143	294 040	358 765
RB Dessau	1 711	1 684	2 747	8 109	73 430	87 682
Halle	397	812	1 167	4 874	38 640	45 889
Magdeburg	3 858	3 665	7 540	28 160	181 970	225 194
Schleswig - Holstein	9 775	6 677	6 319	13 254	69 076	105 102
Thüringen	64 413	27 559	31 050	26 041	294 152	443 215
Nachrichtlich:						
Früheres Bundesgebiet	570 418	445 180	556 870	565 212	3 304 477	5 442 155
Neue Länder und Berlin-Ost ..	123 715	54 254	93 211	149 160	2 137 485	2 557 826

1) Berichtigtes Ergebnis von 1997.

3 Forstbetriebe und Waldfläche 1998

3.2 Nach Besitzarten

3.2.1 Zahl der Betriebe

Land	Waldfläche von ... bis unter ... ha					Insgesamt
	1 - 50	50 - 200	200 - 500	500 - 1 000	1 000 und mehr	
Staatsforsten						
Deutschland	65	34	52	112	801	1 064
Baden - Württemberg	3	8	21	33	119	184
Bayern	40	3	9	14	150	216
Brandenburg
Hessen	3	5	4	9	82	103
Mecklenburg - Vorpommern
Niedersachsen	60
Nordrhein - Westfalen	11	5	.	.	23	44
Rheinland - Pfalz	5	29	.	103
Saarland
Sachsen	58	61
Sachsen - Anhalt	53
Schleswig - Holstein	3	21
Thüringen	55
Stadtstaaten ¹⁾
Nachrichtlich:						
Früheres Bundesgebiet	44	92	517	741
Neue Länder und Berlin-Ost	8	20	284	323
Körperschaftsforsten						
Deutschland	6 700	2 222	1 203	578	436	11 139
Baden - Württemberg	590	304	294	176	141	1 505
Bayern	3 610	610	222	87	37	4 566
Brandenburg
Hessen	66	72	98	81	92	409
Mecklenburg - Vorpommern
Niedersachsen	14	15	.	788
Nordrhein - Westfalen	472	90	.	.	43	679
Rheinland - Pfalz	610	877	410	120	36	2 053
Saarland	51
Sachsen	11	.	.	.	8	28
Sachsen - Anhalt	5	.	.	11
Schleswig - Holstein	152	14	5	6	4	181
Thüringen	728
Stadtstaaten ¹⁾
Nachrichtlich:						
Früheres Bundesgebiet	1 100	525	373	10 232
Neue Länder und Berlin-Ost	103	53	63	907
Privatforsten						
Deutschland	140 336	2 563	792	312	198	144 201
Baden - Württemberg ..	15 857	234	44	9	30	16 174
Bayern	69 516	515	128	62	34	70 255
Brandenburg
Hessen	668	176	63	23	25	955
Mecklenburg - Vorpommern
Niedersachsen	11 197	687	153	24	13	12 074
Nordrhein - Westfalen	11 122	463	162	46	31	11 824
Rheinland - Pfalz	45	13	.	4 716
Saarland	59	14	5	.	.	.
Sachsen	3 308	.	.	28	6	3 361
Sachsen - Anhalt	697	.	30	52	.	843
Schleswig - Holstein	2 025	2 100
Thüringen	15 945
Stadtstaaten ¹⁾
Nachrichtlich:						
Früheres Bundesgebiet	115 016	2 253	617	186	140	118 212
Neue Länder und Berlin-Ost ...	25 320	310	175	126	58	25 989

1) Berlin, Bremen und Hamburg, Bremen und Hamburg: Berichtigtes Ergebnis von 1997.

3 Forstbetriebe und Waldfläche 1998

3.2 Nach Besitzarten

3.2.2 Waldfläche in ha

Land	Waldfläche von ... bis unter ... ha					Insgesamt
	1 - 50	50 - 200	200 - 500	500 - 1 000	1 000 und mehr	
Staatsforsten						
Deutschland	1 063	4 242	19 459	83 851	3 871 925	3 980 537
Baden - Württemberg	41	1 005	7 766	24 692	274 149	307 653
Bayern	572	310	3 573	9 851	749 532	763 838
Brandenburg	3 277	569 006	573 003
Hessen	114	711	1 381	7 226	328 337	337 768
Mecklenburg - Vorpommern	2 412	.	308 789	319 668
Niedersachsen	374 103
Nordrhein - Westfalen	176	584	.	.	154 049	157 247
Rheinland - Pfalz	2 097	21 201	.	218 405
Saarland
Sachsen	297 045	298 841
Sachsen - Anhalt	267 726
Schleswig - Holstein	50	53 355
Thüringen	266 672
Stadtstaaten ¹⁾
Nachrichtlich:						
Früheres Bundesgebiet	16 484	68 220	2 165 836	2 254 627
Neue Länder und Berlin-Ost	2 975	15 631	1 706 089	1 725 910
Körperschaftsforsten						
Deutschland	83 024	241 591	382 628	412 114	872 614	1 991 978
Baden - Württemberg	8 777	33 303	96 299	125 883	264 391	528 653
Bayern	40 184	61 748	70 673	59 735	71 679	304 020
Brandenburg	267	434	3 182	7 519	58 146	69 548
Hessen	1 328	8 060	32 862	59 352	182 546	284 148
Mecklenburg - Vorpommern	9 020	11 420	17 144	40 084
Niedersachsen	3 974	10 571	.	67 482
Nordrhein - Westfalen	6 014	9 102	.	.	91 578	142 788
Rheinland - Pfalz	11 357	101 498	124 723	83 284	59 828	380 690
Saarland	28 018
Sachsen	131	.	.	.	30 296	36 736
Sachsen - Anhalt	1 770	.	.	6 614
Schleswig - Holstein	1 493	1 366	1 293	4 097	15 171	23 421
Thüringen	79 776
Stadtstaaten ¹⁾
Nachrichtlich:						
Früheres Bundesgebiet	348 839	371 932	740 178	1 759 220
Neue Länder und Berlin-Ost	33 789	40 182	132 436	232 758
Privatforsten						
Deutschland	610 044	253 602	247 992	218 406	697 424	2 027 468
Baden - Württemberg	60 057	21 628	13 321	5 935	109 901	210 841
Bayern	260 214	48 654	39 473	42 933	84 386	475 661
Brandenburg	19 250	249 342	346 820
Hessen	8 509	18 416	21 793	14 450	69 871	133 039
Mecklenburg - Vorpommern	2 271	.	2 608	14 141
Niedersachsen	79 279	66 057	45 227	15 833	33 417	239 813
Nordrhein - Westfalen	58 189	47 007	50 209	30 583	76 928	262 917
Rheinland - Pfalz	15 145	8 503	.	71 917
Saarland	471	1 617	1 392	.	.	.
Sachsen	14 919	.	.	21 218	16 918	57 007
Sachsen - Anhalt	5 967	.	9 683	38 211	.	84 425
Schleswig - Holstein	8 231	28 326
Thüringen	96 767
Stadtstaaten ¹⁾
Nachrichtlich:						
Früheres Bundesgebiet	492 836	220 404	191 545	125 059	398 463	1 428 308
Neue Länder und Berlin-Ost	117 208	33 198	56 447	93 347	298 961	599 160

1) Berlin, Bremen und Hamburg, Bremen und Hamburg: Berichtigtes Ergebnis von 1997.

4 Veränderung der Größenstruktur der Forstbetriebe 1998 gegenüber 1997

4.1 Zahl der Betriebe

Land	Jahr Zu-bzw. Abnahme (-) 1998 gegen- über 1997	Waldfläche von ... bis unter ... ha					Ins- gesamt
		1 - 50	50 - 200	200 - 500	500 - 1000	1000 und mehr	
Deutschland	1997	147 282	4 776	2 020	953	1 470	156 501
	1998	147 101	4 819	2 047	1 002	1 435	156 404
	absolut	- 181	43	27	49	- 35	- 97
	%	-0,1	0,9	1,3	5,1	-2,4	-0,1
Baden - Württemberg	1997	16 180	545	362	221	296	17 604
	1998	16 450	546	359	218	290	17 863
	absolut	270	1	- 3	- 3	- 6	259
	%	1,7	0,2	-0,8	-1,4	-2,0	1,5
Bayern	1997	71 448	1 109	349	150	219	73 275
	1998	73 166	1 128	359	163	221	75 037
	absolut	1 718	19	10	13	2	1 762
	%	2,4	1,7	2,9	8,7	0,9	2,4
Berlin	1997	-	-	-	-	-	-
	1998	-	-	-	-	-	-
	absolut	-	-	-	-	-	-
	%	-	-	-	-	-	-
Brandenburg	1997
	1998
	absolut	x	x	x	x	x	x
	%	x	x	x	x	x	x
Bremen	1997 ¹⁾	.	.	-	-	-	7
	1998 ²⁾	.	-	.	-	-	6
	absolut	x	x	x	-	-	- 1
	%	x	x	x	-	-	-14,3
Hamburg	1997 ¹⁾	.	.	-	-	.	30
	1998 ²⁾	.	.	-	-	.	29
	absolut	x	x	-	-	x	- 1
	%	x	x	-	-	x	-3,3
Hessen	1997	2 748	255	165	118	200	3 486
	1998	737	253	165	113	199	1 467
	absolut	x	- 2	-	- 5	- 1	x
	%	x	-0,8	-	-4,2	-0,5	x
Mecklenburg - Vorpommern	1997
	1998
	absolut	x	x	x	x	x	x
	%	x	x	x	x	x	x
Niedersachsen	1997	11 840	733	166	39	112	12 890
	1998	11 889	745	167	39	82	12 922
	absolut	49	12	1	-	- 30	32
	%	0,4	1,6	0,6	-	-26,8	0,2

1) Ergebnis wurde von 1995 übernommen.
2) Berichtigtes Ergebnis von 1997.

4 Veränderung der Größenstruktur der Forstbetriebe 1998 gegenüber 1997

4.1 Zahl der Betriebe

Land	Jahr Zu-bzw. Abnahme (-) 1998 gegen- über 1997	Waldfläche von ... bis unter ... ha					Ins- gesamt
		1 - 50	50 - 200	200 - 500	500 - 1000	1000 und mehr	
Nordrhein - Westfalen	1997	11 640	553	212	77	97	12 579
	1998	11 605	558	208	79	97	12 547
	absolut	- 35	5	- 4	2	-	- 32
	%	-0,3	0,9	-1,9	2,6	-	-0,3
Rheinland - Pfalz	1997	5 141	993	456	161	109	6 860
	1998	5 153	989	460	162	108	6 872
	absolut	12	- 4	4	1	- 1	12
	%	0,2	-0,4	0,9	0,6	-0,9	0,2
Saarland	1997	60	.	20	11	.	131
	1998	69	.	.	11	.	140
	absolut	9	x	x	-	x	9
	%	15,0	x	x	-	x	6,9
Sachsen	1997	3 585	24	16	32	76	3 733
	1998	3 319	9	13	37	72	3 450
	absolut	- 266	- 15	- 3	5	- 4	- 283
	%	-7,4	-62,5	-18,8	15,6	-5,3	-7,6
Sachsen - Anhalt	1997	631	44	26	36	65	802
	1998	697	52	35	56	67	907
	absolut	66	8	9	20	2	105
	%	10,5	18,2	34,6	55,6	3,1	13,1
Schleswig - Holstein	1997	2 175	65	22	18	16	2 296
	1998	2 180	66	22	18	16	2 302
	absolut	5	1	-	-	-	6
	%	0,2	1,5	-	-	-	0,3
Thüringen	1997	16 237	256	96	33	75	16 697
	1998	16 253	269	99	35	72	16 728
	absolut	16	13	3	2	- 3	31
	%	0,1	5,1	3,1	6,1	-4,0	0,2
Nachrichtlich:							
Früheres Bundesgebiet	1997	121 264	4 281	1 752	795	1 066	129 158
	1998	121 279	4 312	1 761	803	1 030	129 185
	absolut	15	31	9	8	- 36	27
	%	0,0	0,7	0,5	1,0	-3,4	0,0
Neue Länder und Berlin-Ost	1997	26 018	495	268	158	404	27 343
	1998	25 822	507	286	199	405	27 219
	absolut	- 196	12	18	41	1	- 124
	%	-0,8	2,4	6,7	25,9	0,2	-0,5

4 Veränderung der Größenstruktur der Forstbetriebe 1998 gegenüber 1997

4.2 Waldfläche in ha

Land	Jahr Zu-bzw. Abnahme (-) 1998 gegen- über 1997	Waldfläche von ... bis unter ... ha					Ins- gesamt
		1 - 50	50 - 200	200 - 500	500 - 1000	1000 und mehr	
Deutschland	1997	686 906	495 086	640 732	677 931	5 499 369	8 000 019
	1998	694 133	499 434	650 081	714 372	5 441 962	7 999 981
	absolut	7 227	4 348	9 349	36 441	- 57 407	- 38
	%	1,1	0,9	1,5	5,4	-1,0	0,0
Baden - Württemberg	1997	66 412	56 069	118 359	159 147	665 434	1 065 420
	1998	68 875	55 936	117 386	156 510	648 441	1 047 147
	absolut	2 463	- 133	- 973	-2 637	- 16 993	- 18 273
	%	3,7	-0,2	-0,8	-1,7	-2,6	-1,7
Bayern	1997	291 883	108 314	109 769	103 211	906 384	1 519 560
	1998	300 970	110 712	113 720	112 519	905 597	1 543 518
	absolut	9 087	2 398	3 951	9 308	- 787	23 958
	%	3,1	2,2	3,6	9,0	-0,1	1,6
Berlin	1997	-	-	-	-	-	-
	1998	-	-	-	-	-	-
	absolut	-	-	-	-	-	-
	%	-	-	-	-	-	-
Brandenburg	1997	34 569	14 612	30 895	25 387	878 785	984 246
	1998	34 858	14 635	33 337	30 046	876 494	989 370
	absolut	289	23	2 442	4 659	- 2 291	5 124
	%	0,8	0,2	7,9	18,4	-0,3	0,5
Bremen	1997 ¹⁾	.	.	-	-	-	239
	1998 ²⁾	.	-	.	-	-	292
	absolut	x	x	x	-	-	53
	%	x	x	x	-	-	22,2
Hamburg	1997 ¹⁾	.	.	-	-	.	3 879
	1998 ²⁾	.	.	-	-	.	3 876
	absolut	x	x	-	-	x	- 3
	%	x	x	-	-	x	-0,1
Hessen	1997	14 635	27 550	56 158	84 917	576 942	760 202
	1998	9 951	27 187	56 036	81 028	580 754	754 955
	absolut	x	- 363	- 122	-3 889	3 812	- 5 247
	%	x	-1,3	-0,2	-4,6	0,7	-0,7
Mecklenburg - Vorpommern	1997	3 281	4 471	12 370	16 876	342 364	379 361
	1998	3 427	5 024	13 702	23 199	328 540	373 892
	absolut	146	553	1 332	6 323	- 13 824	- 5 469
	%	4,4	12,4	10,8	37,5	-4,0	-1,4
Niedersachsen	1997	85 634	70 427	48 986	26 431	439 685	671 162
	1998	86 582	71 620	49 201	26 404	447 591	681 399
	absolut	948	1 193	215	- 27	7 906	10 237
	%	1,1	1,7	0,4	-0,1	1,8	1,5

1) Ergebnis wurde von 1995 übernommen.

2) Berichtigtes Ergebnis von 1997

4 Veränderung der Größenstruktur der Forstbetriebe 1998 gegenüber 1997

4.2 Waldfläche in ha

Land	Jahr Zu-bzw. Abnahme (-) 1998 gegen- über 1997	Waldfläche von ... bis unter ... ha					Ins- gesamt
		1 - 50	50 - 200	200 - 500	500 - 1000	1000 und mehr	
Nordrhein - Westfalen	1997	64 318	56 039	66 646	52 899	321 249	561 151
	1998	64 380	56 694	64 954	54 369	322 555	562 952
	absolut	62	655	- 1 692	1 470	1 306	1 801
	%	0,1	1,2	-2,5	2,8	0,4	0,3
Rheinland - Pfalz	1997	28 535	113 950	140 773	112 496	274 028	669 785
	1998	29 000	113 177	141 966	112 988	273 881	671 011
	absolut	465	- 773	1 193	492	- 147	1 226
	%	1,6	-0,7	0,8	0,4	-0,1	0,2
Saarland	1997	563	.	7 025	8 176	.	72 083
	1998	629	.	.	8 140	.	71 903
	absolut	66	x	x	- 36	x	- 180
	%	11,7	x	x	-0,4	x	-0,2
Sachsen	1997	17 695	2 310	5 137	24 575	369 307	419 024
	1998	15 050	875	3 669	28 731	344 259	392 584
	absolut	- 2 645	- 1 435	- 1 468	4 156	- 25 048	- 26 440
	%	-14,9	-62,1	-28,6	16,9	-6,8	-6,3
Sachsen - Anhalt	1997	5 225	4 981	8 359	27 201	290 075	335 841
	1998	5 967	6 161	11 453	41 143	294 040	358 765
	absolut	742	1 180	3 094	13 942	3 965	22 924
	%	14,2	23,7	37,0	51,3	1,4	6,8
Schleswig - Holstein	1997	9 566	6 601	6 354	13 265	68 823	104 608
	1998	9 775	6 677	6 319	13 254	69 076	105 102
	absolut	209	76	- 35	- 11	253	494
	%	2,2	1,2	-0,6	-0,1	0,4	0,5
Thüringen	1997	64 324	26 243	29 901	23 350	309 641	453 458
	1998	64 413	27 559	31 050	26 041	294 152	443 215
	absolut	89	1 316	1 149	2 691	- 15 489	- 10 243
	%	0,1	5,0	3,8	11,5	-5,0	-2,3
Nachrichtlich:							
Früheres Bundesgebiet	1997	561 812	442 469	554 070	560 542	3 309 197	5 428 089
	1998	570 418	445 180	556 870	565 212	3 304 477	5 442 155
	absolut	8 606	2 711	2 800	4 670	- 4 720	14 066
	%	1,5	0,6	0,5	0,8	-0,1	0,3
Neue Länder und Berlin-Ost ..	1997	125 094	52 617	86 662	117 389	2 190 172	2 571 930
	1998	123 715	54 254	93 211	149 160	2 137 485	2 557 826
	absolut	- 1 379	1 637	6 549	31 771	- 52 687	- 14 104
	%	-1,1	3,1	7,6	27,1	-2,4	-0,5

**5 Betriebe mit
5.1 Zahl der**

Lfd. Nr.	Land Reg. - Bezirk	Waldfläche				
		1 - 2	2 - 5	5 - 10	10 - 20	20 - 50
1	Deutschland	105 072	128 541	63 239	31 588	14 115
2	Baden - Württemberg	14 251	15 880	6 845	3 191	1 862
3	RB Stuttgart	4 615	5 576	2 195	698	249
4	Karlsruhe	1 253	1 312	727	412	206
5	Freiburg	4 023	4 462	2 500	1 677	1 291
6	Tübingen	4 360	4 530	1 423	404	116
7	Bayern	52 677	70 310	35 716	16 654	5 585
8	RB Oberbayern	9 982	14 402	8 346	4 010	1 499
9	Niederbayern	9 448	13 137	6 764	3 475	1 226
10	Oberpfalz	6 905	11 105	6 974	3 978	1 244
11	Oberfranken	6 688	9 933	5 515	2 288	515
12	Mittelfranken	7 144	10 424	4 467	1 519	453
13	Unterfranken	4 407	3 002	815	368	235
14	Schwaben	8 103	8 307	2 835	1 016	413
15	Berlin ¹⁾	-	.	-	-	-
16	Brandenburg
17	Bremen ²⁾	9	.	3	3	-
18	Hamburg ²⁾	17	16	8	8	8
19	Hessen	2 028	2 271	1 511	613	287
20	RB Darmstadt	436	488	360	188	93
21	Gießen	409	411	298	147	49
22	Kassel	1 183	1 372	853	278	145
23	Mecklenburg - Vorpommern
24	Niedersachsen	8 146	9 931	5 880	4 074	2 747
25	RB Braunschweig	892	1 064	612	436	357
26	Hannover	1 873	2 056	1 086	546	288
27	Lüneburg	2 521	3 500	2 315	1 865	1 418
28	Weser - Ems	2 860	3 311	1 867	1 227	684
29	Nordrhein - Westfalen	9 438	10 305	5 274	2 921	1 730
30	RB Düsseldorf	907	757	304	113	77
31	Köln	2 559	2 710	1 147	359	160
32	Münster	1 893	2 105	1 164	703	369
33	Detmold	1 937	1 796	751	333	139
34	Arnsberg	2 142	2 937	1 908	1 413	985
35	Rheinland - Pfalz	4 746	4 135	1 378	606	466
36	RB Koblenz	1 832	1 316	424	202	225
37	Trier	1 618	1 871	726	297	146
38	Rheinhessen - Pfalz	1 296	948	228	107	95
39	Saarland	160	113	37	21	16
40	Sachsen	1 871	2 720	1 122	487	96
41	RB Chemnitz	811	1 109	474	187	30
42	Dresden	875	1 403	577	273	56
43	Leipzig	185	208	71	27	10
44	Sachsen - Anhalt	347	569	379	297	153
45	RB Dessau	92	132	93	82	30
46	Halle	70	56	17	11	10
47	Magdeburg	185	381	269	204	113
48	Schleswig - Holstein	2 334	2 592	884	373	182
49	Thüringen	7 319	6 324	2 367	1 125	349
	Nachrichtlich:					
50	Früheres Bundesgebiet	93 806	115 558	57 536	28 464	12 883
51	Neue Länder und Berlin-Ost ...	11 266	12 983	5 703	3 124	1 232

*) Landwirtschaftliche Betriebe und Forstbetriebe in der Abgrenzung nach der Hauptproduktionsrichtung (HPR).

1) Ergebnis wurde von 1997 übernommen.

Waldfläche 1998 ¹⁾

Betriebe

von ... bis unter ... ha					Zusammen (1 u. m. ha)	Unter 1 ha	Lfd. Nr.
50 - 100	100 - 200	200 - 500	500 - 1000	1000 und mehr			
4 212	2 661	2 237	1 050	1 465	354 180	79 448	1
542	281	364	222	298	43 736	17 657	2
101	71	97	53	73	13 728	5 753	3
59	62	87	62	68	4 248	1 846	4
323	96	121	71	86	14 650	5 194	5
59	52	59	36	71	11 110	4 864	6
1 121	550	414	172	233	183 432	29 202	7
291	120	77	20	45	38 792	5 464	8
180	38	25	12	20	34 325	4 721	9
151	63	25	21	31	30 497	2 269	10
86	59	38	11	26	25 159	2 348	11
108	54	42	19	24	24 254	2 681	12
146	136	141	60	55	9 365	6 119	13
159	80	66	29	32	21 040	5 600	14
-	-	-	-	-	.	.	15
.	16
-	.	.	-	-	.	.	17
.	.	-	-	.	62	6	18
151	132	178	115	201	7 487	4 007	19
21	24	64	50	83	1 807	834	20
24	32	43	32	62	1 507	1 032	21
106	76	71	33	56	4 173	2 141	22
.	23
1 003	447	215	49	83	32 575	7 829	24
196	120	69	23	30	3 799	916	25
130	86	59	7	22	6 153	1 814	26
537	187	68	11	22	12 444	1 884	27
140	54	19	8	9	10 179	3 215	28
546	313	242	89	101	30 959	9 296	29
34	18	21	15	16	2 262	1 193	30
54	49	39	21	23	7 121	1 252	31
70	23	26	9	8	6 370	2 887	32
52	29	30	18	23	5 108	2 601	33
336	194	126	26	31	10 098	1 363	34
424	593	461	163	108	13 080	6 866	35
249	354	264	72	44	4 982	2 487	36
97	139	121	50	28	5 093	2 200	37
78	100	76	41	36	3 005	2 179	38
.	19	.	11	.	428	321	39
12	8	14	38	72	6 440	988	40
3	.	.	18	23	2 665	560	41
4	3	5	10	39	3 245	321	42
5	.	.	10	10	530	107	43
34	33	35	56	67	1 970	202	44
.	.	7	11	14	477	33	45
.	.	4	7	10	193	74	46
21	22	24	38	43	1 300	95	47
79	48	44	26	18	6 580	2 097	48
153	124	99	35	72	17 967	359	49
3 880	2 387	1 941	847	1 059	318 361	77 294	50
332	274	296	203	406	35 819	2 154	51

2) Berichtigtes Ergebnis von 1997.

**5 Betriebe mit
5.2 Wald**

Lfd. Nr.	Land Reg. - Bezirk	Waldfläche				
		1 - 2	2 - 5	5 - 10	10 - 20	20 - 50
1	Deutschland	148 326	406 592	438 510	429 907	418 525
2	Baden - Württemberg	20 265	49 361	47 028	44 192	56 611
3	RB Stuttgart	6 608	17 405	14 778	9 318	7 282
4	Karlsruhe	1 755	4 090	5 095	5 691	6 146
5	Freiburg	5 705	13 943	17 523	23 855	39 724
6	Tübingen	6 197	13 922	9 632	5 328	3 460
7	Bayern	75 207	224 957	248 117	224 796	160 013
8	RB Oberbayern	14 266	46 550	58 285	54 472	43 778
9	Niederbayern	13 398	41 906	47 178	46 981	34 787
10	Oberpfalz	9 922	36 071	49 146	54 116	34 365
11	Oberfranken	9 598	32 085	38 214	30 537	14 212
12	Mittelfranken	10 341	33 355	30 515	20 072	13 044
13	Unterfranken	6 122	9 037	5 554	5 058	7 420
14	Schwaben	11 560	25 952	19 224	13 560	12 407
15	Berlin ¹⁾	-	-	-	-	-
16	Brandenburg	1 747	9 521	11 232	14 953	16 001
17	Bremen ²⁾	11	-	20	43	-
18	Hamburg ²⁾	23	47	54	112	207
19	Hessen	2 820	7 088	10 329	8 181	8 769
20	RB Darmstadt	595	1 540	2 495	2 477	2 840
21	Gießen	564	1 253	2 064	1 975	1 433
22	Kassel	1 661	4 295	5 770	3 730	4 496
23	Mecklenburg - Vorpommern ...	715	1 520	1 686	1 713	2 397
24	Niedersachsen	11 071	31 190	41 228	56 802	84 415
25	RB Braunschweig	1 233	3 404	4 286	6 087	11 805
26	Hannover	2 567	6 440	7 587	7 480	8 590
27	Lüneburg	3 482	11 048	16 393	26 258	43 809
28	Weser - Ems	3 789	10 298	12 961	16 976	20 210
29	Nordrhein - Westfalen	12 947	31 995	36 236	39 644	51 932
30	RB Düsseldorf	1 221	2 307	2 031	1 488	2 342
31	Köln	3 558	8 412	7 618	4 693	4 788
32	Münster	2 519	6 466	7 989	9 526	10 716
33	Detmold	2 639	5 484	5 099	4 497	4 109
34	Arnsberg	3 009	9 326	13 498	19 441	29 977
35	Rheinland - Pfalz	6 595	12 659	9 372	8 289	15 141
36	RB Koblenz	2 536	3 939	2 889	2 829	7 506
37	Trier	2 262	5 867	4 905	4 034	4 552
38	Rhein Hessen - Pfalz	1 797	2 853	1 578	1 426	3 083
39	Saarland	211	329	245	273	468
40	Sachsen	2 724	8 608	7 732	6 510	2 540
41	RB Chemnitz	1 169	3 500	3 281	2 506	794
42	Dresden	1 290	4 480	3 971	3 648	1 497
43	Leipzig	265	628	479	355	249
44	Sachsen - Anhalt	507	1 852	2 688	4 051	4 298
45	RB Dessau	135	457	650	1 139	841
46	Halle	99	180	120	159	355
47	Magdeburg	274	1 216	1 919	2 753	3 102
48	Schleswig - Holstein	3 236	7 989	6 056	5 169	5 515
49	Thüringen	10 247	19 463	16 487	15 179	10 218
	Nachrichtlich:					
50	Früheres Bundesgebiet	132 386	365 628	398 685	387 501	383 071
51	Neue Länder und Berlin-Ost ...	15 940	40 964	39 825	42 406	35 454

*) Landwirtschaftliche Betriebe und Forstbetriebe in der Abgrenzung nach der Hauptproduktionsrichtung (HPR).

1) Ergebnis wurde von 1997 übernommen.

Waldfläche 1998 ¹⁾

fläche in ha

von ... bis unter ... ha					Zusammen (1 u. m. ha)	Unter 1 ha	Lfd. Nr.
50 - 100	100 - 200	200 - 500	500 - 1000	1000 und mehr			
294 696	373 429	708 634	747 668	5 506 867	9 473 158	36 358	1
37 870	39 142	119 061	159 517	673 175	1 246 222	7 398	2
7 530	9 577	31 988	38 165	158 903	301 554	2 388	3
4 314	9 065	28 592	45 671	175 246	285 665	702	4
21 712	12 824	39 029	49 779	177 488	401 584	2 115	5
4 314	7 676	19 452	25 902	161 538	257 420	2 192	6
77 181	76 465	130 234	119 062	926 576	2 262 608	14 340	7
19 860	15 850	24 084	14 866	231 210	523 222	2 830	8
12 059	4 932	8 070	7 911	86 684	303 907	2 367	9
10 084	8 902	8 160	15 093	148 322	374 182	1 209	10
6 038	8 351	12 437	7 278	110 635	269 387	1 234	11
7 528	7 586	12 352	11 657	83 347	229 796	1 398	12
10 420	19 797	44 626	42 943	165 338	316 316	2 484	13
11 192	11 047	20 505	19 314	101 039	245 799	2 817	14
-	-	-	-	-	.	.	15
6 943	11 217	35 039	30 046	877 527	1 014 226	.	16
-	.	.	-	-	.	.	17
.	.	-	-	.	4 204	2	18
10 847	18 712	60 298	82 505	585 488	795 039	1 825	19
1 383	3 622	21 209	35 242	208 495	279 899	368	20
1 783	4 621	15 680	23 987	151 180	204 540	463	21
7 681	10 470	23 409	23 275	225 813	310 600	994	22
2 169	4 994	15 066	25 403	328 540	384 203	115	23
69 952	61 630	63 053	32 770	449 286	901 396	3 630	24
13 894	16 989	20 329	15 726	159 008	252 760	400	25
9 393	12 058	17 124	4 858	93 260	169 356	830	26
37 236	25 138	19 928	7 086	140 581	330 961	897	27
9 429	7 446	5 672	5 100	56 437	148 319	1 503	28
37 988	43 346	76 321	62 064	329 170	721 644	4 116	29
2 563	2 619	6 591	11 427	36 552	69 142	532	30
3 904	7 233	12 693	14 783	90 616	158 300	608	31
4 700	2 968	7 897	5 753	21 877	80 412	1 229	32
3 567	3 927	9 837	12 393	79 172	130 724	1 122	33
23 255	26 598	39 303	17 708	100 954	283 068	624	34
31 100	84 294	142 208	113 494	273 881	697 031	2 793	35
18 386	51 050	78 168	50 303	91 002	308 610	1 027	36
7 170	19 453	39 813	33 986	51 355	173 397	955	37
5 544	13 790	24 227	29 204	131 523	215 026	810	38
.	2 824	.	8 140	.	74 211	129	39
913	1 160	3 877	29 271	344 259	407 596	480	40
211	.	.	13 491	122 044	149 422	284	41
325	424	1 285	8 769	180 360	206 050	157	42
377	.	.	7 011	41 855	52 124	39	43
2 352	4 939	11 453	41 143	294 040	367 325	102	44
537	1 198	2 747	8 109	73 430	89 243	19	45
348	464	1 167	4 874	38 640	46 404	35	46
1 466	3 277	7 540	28 160	181 970	231 678	48	47
5 629	6 585	13 267	18 212	74 191	145 848	1 047	48
10 708	17 577	31 050	26 041	294 152	451 121	167	49
271 611	333 542	612 149	595 764	3 368 349	6 848 687	35 285	50
23 085	39 887	96 485	151 904	2 138 518	2 624 471	1 073	51

2) Berichtigtes Ergebnis von 1997.

Statistisches Bundesamt, Fachserie 3, R 2.1.1, 1998

6 Veränderung der Größenstruktur der

6.1 Zahl der

Lfd. Nr.	Land	Jahr Zu-bzw. Abnahme (-) 1998 gegen- über 1997	Waldfläche				
			1 - 2	2 - 5	5 - 10	10 - 20	20 - 50
1	Deutschland	1997	108 583	130 262	62 766	31 329	14 001
2		1998	105 072	128 541	63 239	31 588	14 115
3		absolut	- 3 511	- 1 721	473	259	114
4		%	- 3,2	- 1,3	0,8	0,8	0,8
5	Baden - Württemberg	1997	16 512	16 712	6 532	3 084	1 832
6		1998	14 251	15 880	6 845	3 191	1 862
7		absolut	- 2 261	- 832	313	107	30
8		%	- 13,7	- 5,0	4,8	3,5	1,6
9	Bayern	1997	52 552	69 815	35 492	16 513	5 507
10		1998	52 677	70 310	35 716	16 654	5 585
11		absolut	125	495	224	141	78
12		%	0,2	0,7	0,6	0,9	1,4
13	Berlin	1997	-	.	-	-	-
14		1998 ¹⁾	-	.	-	-	-
15		absolut	-	x	-	-	-
16		%	-	x	-	-	-
17	Brandenburg	1997
18		1998
19		absolut	x	x	x	x	x
20		%	x	x	x	x	x
21	Bremen	1997 ²⁾	7	4	6	.	-
22		1998 ³⁾	9	.	3	3	-
23		absolut	2	x	- 3	x	-
24		%	28,6	x	- 50,0	x	-
25	Hamburg	1997 ²⁾	17	15	8	.	7
26		1998 ³⁾	17	16	8	8	8
27		absolut	-	1	-	x	1
28		%	-	6,7	-	x	14,3
29	Hessen	1997	3 064	3 381	1 538	614	291
30		1998	2 028	2 271	1 511	613	287
31		absolut	x	x	- 27	- 1	- 4
32		%	x	x	- 1,8	- 0,2	- 1,4
33	Mecklenburg - Vorpommern ..	1997
34		1998
35		absolut	x	x	x	x	x
36		%	x	x	x	x	x
37	Niedersachsen	1997	8 233	10 068	5 929	4 092	2 765
38		1998	8 146	9 931	5 880	4 074	2 747
39		absolut	- 87	- 137	- 49	- 18	- 18
40		%	- 1,1	- 1,4	- 0,8	- 0,4	- 0,7

*) Landwirtschaftliche Betriebe und Forstbetriebe in der Abgrenzung nach der Hauptproduktionsrichtung (HPR)

1) Ergebnis wurde von 1997 übernommen.

Betriebe mit Waldfläche 1998 gegenüber 1997¹⁾

Betriebe

von ... bis unter ... ha					Zusammen (1 u. m. ha)	Unter 1 ha	Lfd. Nr.
50 - 100	100 - 200	200 - 500	500 - 1000	1000 und mehr			
4 164	2 623	2 214	1 003	1 495	358 440	83 884	1
4 212	2 661	2 237	1 050	1 465	354 180	79 448	2
48	38	23	47	- 30	-4 260	-4 436	3
1,2	1,4	1,0	4,7	- 2,0	- 1,2	- 5,3	4
525	276	365	223	298	46 359	20 811	5
542	281	364	222	298	43 736	17 657	6
17	5	- 1	- 1	-	-2 623	-3 154	7
3,2	1,8	- 0,3	- 0,4	-	- 5,7	- 15,2	8
1 117	528	410	165	233	182 332	29 538	9
1 121	550	414	172	233	183 432	29 202	10
4	22	4	7	-	1 100	- 336	11
0,4	4,2	1,0	4,2	-	0,6	- 1,1	12
-	-	-	-	-	.	.	13
-	-	-	-	-	.	.	14
-	-	-	-	-	x	x	15
-	-	-	-	-	x	x	16
.	17
.	18
x	x	x	x	x	x	x	19
x	x	x	x	x	x	x	20
-	.	-	-	-	.	.	21
-	.	.	-	-	.	.	22
-	x	x	-	-	x	x	23
-	x	x	-	-	x	x	24
3	.	-	-	.	63	8	25
.	.	-	-	.	62	6	26
x	x	-	-	x	- 1	- 2	27
x	x	-	-	x	- 1,6	- 25,0	28
149	135	178	120	202	9 672	4 304	29
151	132	178	115	201	7 487	4 007	30
2	- 3	-	- 5	- 1	x	- 297	31
1,3	- 2,2	-	- 4,2	- 0,5	x	- 6,9	32
.	33
.	34
x	x	x	x	x	x	x	35
x	x	x	x	x	x	x	36
999	448	217	48	113	32 912	8 044	37
1 003	447	215	49	83	32 575	7 829	38
4	- 1	- 2	1	- 30	- 337	- 215	39
0,4	- 0,2	- 0,9	2,1	- 26,5	- 1,0	- 2,7	40

2) Ergebnis wurde von 1995 übernommen.

3) Berichtigtes Ergebnis von 1997.

6 Veränderung der Größenstruktur der

6.1 Zahl der

Lfd. Nr.	Land	Jahr Zu-bzw. Abnahme (-) 1998 gegen- über 1997	Waldfläche				
			1 - 2	2 - 5	5 - 10	10 - 20	20 - 50
41	Nordrhein - Westfalen	1997	9 599	10 426	5 318	2 938	1 725
42		1998	9 438	10 305	5 274	2 921	1 730
43		absolut	- 161	- 121	- 44	- 17	5
44		%	- 1,7	- 1,2	- 0,8	- 0,6	0,3
45	Rheinland - Pfalz	1997	4 780	4 108	1 364	599	453
46		1998	4 746	4 135	1 378	606	466
47		absolut	- 34	27	14	7	13
48		%	- 0,7	0,7	1,0	1,2	2,9
49	Saarland	1997	152	.	31	25	18
50		1998	160	113	37	21	16
51		absolut	8	x	6	- 4	- 2
52		%	5,3	x	19,4	- 16,0	- 11,1
53	Sachsen	1997	1 914	2 802	1 170	523	127
54		1998	1 871	2 720	1 122	487	96
55		absolut	- 43	- 82	- 48	- 36	- 31
56		%	- 2,2	- 2,9	- 4,1	- 6,9	- 24,4
57	Sachsen - Anhalt	1997	330	534	328	275	134
58		1998	347	569	379	297	153
59		absolut	17	35	51	22	19
60		%	5,2	6,6	15,5	8,0	14,2
61	Schleswig - Holstein	1997	2 387	2 610	895	375	176
62		1998	2 334	2 592	884	373	182
63		absolut	- 53	- 18	- 11	- 2	6
64		%	- 2,2	- 0,7	- 1,2	- 0,5	3,4
65	Thüringen	1997	7 297	6 299	2 348	1 103	355
66		1998	7 319	6 324	2 367	1 125	349
67		absolut	22	25	19	22	- 6
68		%	0,3	0,4	0,8	2,0	- 1,7
Nachrichtlich:							
69	Früheres Bundesgebiet	1997	97 303	117 251	57 113	28 252	12 774
70		1998	93 806	115 558	57 536	28 464	12 883
71		absolut	- 3 497	- 1 693	423	212	109
72		%	- 3,6	- 1,4	0,7	0,8	0,9
73	Neue Länder und Berlin-Ost .	1997	11 280	13 011	5 653	3 077	1 227
74		1998	11 266	12 983	5 703	3 124	1 232
75		absolut	- 14	- 28	50	47	5
76		%	- 0,1	- 0,2	0,9	1,5	0,4

*) Landwirtschaftliche Betriebe und Forstbetriebe in der Abgrenzung nach der Hauptproduktionsrichtung (HPR).

Betriebe mit Waldfläche 1998 gegenüber 1997 ¹⁾

Betriebe

Fläche von ... bis unter ... ha					Zusammen (1 u. m. ha)	Unter 1 ha	Lfd. Nr.
50 - 100	100 - 200	200 - 500	500 - 1000	1000 und mehr			
550	304	246	88	101	31 295	9 507	41
546	313	242	89	101	30 959	9 296	42
- 4	9	- 4	1	-	- 336	- 211	43
- 0,7	3,0	- 1,6	1,1	-	- 1,1	- 2,2	44
423	598	456	162	109	13 052	7 032	45
424	593	461	163	108	13 080	6 866	46
1	- 5	5	1	- 1	28	- 166	47
0,2	- 0,8	1,1	0,6	- 0,9	0,2	- 2,4	48
13	19	22	11	.	418	329	49
.	19	.	11	.	428	321	50
x	-	x	-	x	10	- 8	51
x	-	x	-	x	2,4	- 2,4	52
18	11	16	32	76	6 689	1 034	53
12	8	14	38	72	6 440	988	54
- 6	- 3	- 2	6	- 4	- 249	- 46	55
- 33,3	- 27,3	- 12,5	18,8	- 5,3	- 3,7	- 4,4	56
29	28	26	36	65	1 785	201	57
34	33	35	56	67	1 970	202	58
5	5	9	20	2	185	1	59
17,2	17,9	34,6	55,6	3,1	10,4	0,5	60
78	51	44	26	18	6 660	2 131	61
79	48	44	26	18	6 580	2 097	62
1	- 3	-	-	-	- 80	- 34	63
1,3	- 5,9	-	-	-	- 1,2	- 1,6	64
144	115	96	33	75	17 865	324	65
153	124	99	35	72	17 967	359	66
9	9	3	2	- 3	102	35	67
6,3	7,8	3,1	6,1	- 4,0	0,6	10,8	68
3 857	2 363	1 938	843	1 091	322 785	81 719	69
3 880	2 387	1 941	847	1 059	318 361	77 294	70
23	24	3	4	- 32	- 4 424	- 4 425	71
0,6	1,0	0,2	0,5	- 2,9	- 1,4	- 5,4	72
307	260	276	160	404	35 655	2 165	73
332	274	296	203	406	35 819	2 154	74
25	14	20	43	2	164	- 11	75
8,1	5,4	7,2	26,9	0,5	0,5	- 0,5	76

6 Veränderung der Größenstruktur der

6.2 Wald

Lfd. Nr.	Land	Jahr Zu-bzw. Abnahme (-) 1998 gegen- über 1997	Waldfläche				
			1 - 2	2 - 5	5 - 10	10 - 20	20 - 50
1	Deutschland	1997	153 178	411 859	435 354	426 324	414 951
2		1998	148 326	406 592	438 510	429 907	418 525
3		absolut	- 4 852	- 5 267	3 156	3 583	3 574
4		%	- 3,2	- 1,3	0,7	0,8	0,9
5	Baden - Württemberg	1997	23 452	52 015	44 877	42 642	55 510
6		1998	20 265	49 361	47 028	44 192	56 611
7		absolut	- 3 187	- 2 654	2 151	1 550	1 101
8		%	- 13,6	- 5,1	4,8	3,6	2,0
9	Bayern	1997	74 984	223 375	246 648	222 924	157 915
10		1998	75 207	224 957	248 117	224 796	160 013
11		absolut	223	1 582	1 469	1 872	2 098
12		%	0,3	0,7	0,6	0,8	1,3
13	Berlin	1997	-	.	-	-	-
14		1998 ¹⁾	-	.	-	-	-
15		absolut	-	x	-	-	-
16		%	-	x	-	-	-
17	Brandenburg	1997	1 786	9 618	11 112	14 474	15 531
18		1998	1 747	9 521	11 232	14 953	16 001
19		absolut	- 39	- 97	120	479	470
20		%	- 2,2	- 1,0	1,1	3,3	3,0
21	Bremen	1997 ²⁾	9	9	42	.	-
22		1998 ³⁾	11	.	20	43	-
23		absolut	2	x	- 22	x	-
24		%	22,2	x	- 52,4	x	-
25	Hamburg	1997 ²⁾	24	45	54	.	204
26		1998 ³⁾	23	47	54	112	207
27		absolut	- 1	2	-	x	3
28		%	- 4,2	4,4	-	x	1,5
29	Hessen	1997	4 281	10 506	10 500	8 136	8 860
30		1998	2 820	7 088	10 329	8 181	8 769
31		absolut	x	x	- 171	45	- 91
32		%	x	x	- 1,6	0,6	- 1,0
33	Mecklenburg - Vorpommern	1997	691	1 417	1 559	1 682	2 192
34		1998	715	1 520	1 686	1 713	2 397
35		absolut	24	103	127	31	205
36		%	3,5	7,3	8,1	1,8	9,4
37	Niedersachsen	1997	11 185	31 585	41 600	57 008	84 945
38		1998	11 071	31 190	41 228	56 802	84 415
39		absolut	- 114	- 395	- 372	- 206	- 530
40		%	- 1,0	- 1,3	- 0,9	- 0,4	- 0,6

*) Landwirtschaftliche Betriebe und Forstbetriebe in der Abgrenzung nach der Hauptproduktionsrichtung (HPR).

1) Ergebnis wurde von 1997 übernommen

Statistisches Bundesamt, Fachserie 3, R 2.1.1, 1998

Betriebe mit Waldfläche 1998 gegenüber 1997 ¹⁾

fläche in ha

von ... bis unter ... ha					Zusammen (1 u. m. ha)	Unter 1 ha	Lfd. Nr.
50 - 100	100 - 200	200 - 500	500 - 1000	1000 und mehr			
291 205	367 983	700 958	712 422	5 553 033	9 467 264	38 393	1
294 696	373 429	708 634	747 668	5 506 867	9 473 158	36 358	2
3 491	5 446	7 676	35 246	- 46 166	5 894	- 2 035	3
1,2	1,5	1,1	4,9	- 0,8	0,1	- 5,3	4
36 702	38 393	119 589	160 394	673 330	1 246 904	8 896	5
37 870	39 142	119 061	159 517	673 175	1 246 222	7 398	6
1 168	749	- 528	- 877	- 155	- 682	- 1 498	7
3,2	2,0	- 0,4	- 0,5	0,0	- 0,1	- 16,8	8
76 862	73 622	128 438	114 076	934 440	2 253 283	14 516	9
77 181	76 465	130 234	119 062	926 576	2 262 608	14 340	10
319	2 843	1 796	4 986	- 7 864	9 325	- 176	11
0,4	3,9	1,4	4,4	- 0,8	0,4	- 1,2	12
-	-	-	-	-	.	.	13
-	-	-	-	-	.	.	14
-	-	-	-	-	x	x	15
-	-	-	-	-	x	x	16
6 388	11 042	32 134	26 790	878 785	1 007 661	.	17
6 943	11 217	35 039	30 046	877 527	1 014 226	.	18
555	175	2 905	3 256	- 1 258	6 565	x	19
8,7	1,6	9,0	12,2	- 0,1	0,7	x	20
-	.	-	-	-	.	.	21
-	.	.	-	-	.	.	22
-	x	x	-	-	x	x	23
-	x	x	-	-	x	x	24
242	.	-	-	.	4 289	3	25
.	.	-	-	.	4 204	2	26
x	x	-	-	x	- 85	- 1	27
x	x	-	-	x	- 2,0	- 33,3	28
10 729	19 127	60 398	86 394	581 676	800 607	1 935	29
10 847	18 712	60 298	82 505	585 488	795 039	1 825	30
118	- 415	- 100	- 3 889	3 812	- 5 568	- 110	31
1,1	- 2,2	- 0,2	- 4,5	0,7	- 0,7	- 5,7	32
1 461	4 595	13 721	16 876	342 364	386 560	121	33
2 169	4 994	15 066	25 403	328 540	384 203	115	34
708	399	1 345	8 527	- 13 824	- 2 357	- 6	35
48,5	8,7	9,8	50,5	- 4,0	- 0,6	- 5,0	36
69 584	61 658	63 637	32 218	441 079	894 498	3 731	37
69 952	61 630	63 053	32 770	449 286	901 396	3 630	38
368	- 28	- 584	552	8 207	6 898	- 101	39
0,5	0,0	- 0,9	1,7	1,9	0,8	- 2,7	40

2) Ergebnis wurde von 1995 übernommen.

3) Berichtigtes Ergebnis von 1997.

6 Veränderung der Größenstruktur der

6.2 Wald

Lfd. Nr.	Land	Jahr Zu-bzw. Abnahme (-) 1998 gegen- über 1997	Waldfläche				
			1 - 2	2 - 5	5 - 10	10 - 20	20 - 50
41	Nordrhein - Westfalen	1997	13 168	32 387	36 540	39 938	51 676
42		1998	12 947	31 995	36 236	39 644	51 932
43		absolut	- 221	- 392	- 304	- 294	256
44		%	- 1,7	- 1,2	- 0,8	- 0,7	0,5
45	Rheinland - Pfalz	1997	6 613	12 561	9 273	8 213	14 754
46		1998	6 595	12 659	9 372	8 289	15 141
47		absolut	- 18	98	99	76	387
48		%	- 0,3	0,8	1,1	0,9	2,6
49	Saarland	1997	203	.	205	328	539
50		1998	211	329	245	273	468
51		absolut	8	x	40	- 55	- 71
52		%	3,9	x	19,5	- 16,8	- 13,2
53	Sachsen	1997	2 785	8 873	8 131	6 990	3 499
54		1998	2 724	8 608	7 732	6 510	2 540
55		absolut	- 61	- 265	- 399	- 480	- 959
56		%	- 2,2	- 3,0	- 4,9	- 6,9	- 27,4
57	Sachsen - Anhalt	1997	479	1 735	2 314	3 757	3 732
58		1998	507	1 852	2 688	4 051	4 298
59		absolut	28	117	374	294	566
60		%	5,8	6,7	16,2	7,8	15,2
61	Schleswig - Holstein	1997	3 297	8 042	6 124	5 194	5 307
62		1998	3 236	7 989	6 056	5 169	5 515
63		absolut	- 61	- 53	- 68	- 25	208
64		%	- 1,9	- 0,7	- 1,1	- 0,5	3,9
65	Thüringen	1997	10 221	19 359	16 375	14 861	10 287
66		1998	10 247	19 463	16 487	15 179	10 218
67		absolut	26	104	112	318	- 69
68		%	0,3	0,5	0,7	2,1	- 0,7
Nachrichtlich:							
69	Früheres Bundesgebiet	1997	137 216	370 857	395 863	384 560	379 710
70		1998	132 386	365 628	398 685	387 501	383 071
71		absolut	- 4 830	- 5 229	2 822	2 941	3 361
72		%	- 3,5	- 1,4	0,7	0,8	0,9
73	Neue Länder und Berlin-Ost ...	1997	15 962	41 002	39 491	41 764	35 241
74		1998	15 940	40 964	39 825	42 406	35 454
75		absolut	- 22	- 38	334	642	213
76		%	- 0,1	- 0,1	0,8	1,5	0,6

*) Landwirtschaftliche Betriebe und Forstbetriebe in der Abgrenzung nach der Hauptproduktionsrichtung (HPR).

Statistisches Bundesamt, Fachserie 3, R 2.1.1, 1998

Betriebe mit Waldfläche 1998 gegenüber 1997 ¹⁾

fläche in ha

von ... bis unter ... ha					Zu-sammen (1 u. m. ha)	Unter 1 ha	Lfd. Nr.
50 - 100	100 - 200	200 - 500	500 - 1000	1000 und mehr			
38 448	42 190	78 084	61 260	327 864	721 553	4 199	41
37 988	43 346	76 321	62 064	329 170	721 644	4 116	42
- 460	1 156	- 1 763	804	1 306	91	- 83	43
- 1,2	2,7	- 2,3	1,3	0,4	0,0	- 2,0	44
31 047	85 200	140 773	113 002	274 028	695 463	2 813	45
31 100	84 294	142 208	113 494	273 881	697 031	2 793	46
53	- 906	1 435	492	- 147	1 568	- 20	47
0,2	- 1,1	1,0	0,4	- 0,1	0,2	- 0,7	48
955	2 820	7 445	8 176	.	74 379	137	49
.	2 824	.	8 140	.	74 211	129	50
x	4	x	- 36	x	- 168	- 8	51
x	0,1	x	- 0,4	x	- 0,2	- 5,8	52
1 214	1 588	5 137	24 575	369 307	432 099	509	53
913	1 160	3 877	29 271	344 259	407 596	480	54
- 301	- 428	- 1 260	4 696	- 25 048	- 24 503	- 29	55
- 24,8	- 27,0	- 24,5	19,1	- 6,8	- 5,7	- 5,7	56
1 945	4 008	8 359	27 201	290 075	343 606	102	57
2 352	4 939	11 453	41 143	294 040	367 325	102	58
407	931	3 094	13 942	3 965	23 719	-	59
20,9	23,2	37,0	51,3	1,4	6,9	-	60
5 435	6 837	13 342	18 110	73 792	145 478	1 063	61
5 629	6 585	13 267	18 212	74 191	145 848	1 047	62
194	- 252	- 75	102	399	370	- 16	63
3,6	- 3,7	- 0,6	0,6	0,5	0,3	- 1,5	64
10 193	16 266	29 901	23 350	309 641	460 455	155	65
10 708	17 577	31 050	26 041	294 152	451 121	167	66
515	1 311	1 149	2 691	- 15 489	- 9 334	12	67
5,1	8,1	3,8	11,5	- 5,0	- 2,0	7,7	68
270 004	330 484	611 706	593 630	3 362 861	6 836 883	37 299	69
271 611	333 542	612 149	595 764	3 368 349	6 848 687	35 285	70
1 607	3 058	443	2 134	5 488	11 804	- 2 014	71
0,6	0,9	0,1	0,4	0,2	0,2	- 5,4	72
21 201	37 499	89 252	118 792	2 190 172	2 630 381	1 094	73
23 085	39 887	96 485	151 904	2 138 518	2 624 471	1 073	74
1 884	2 388	7 233	33 112	- 51 654	- 5 910	- 21	75
8,9	6,4	8,1	27,9	- 2,4	- 0,2	- 1,9	76

8 Landwirtschaftliche Betriebe

Lfd. Nr.	Rechtsformen	Deutschland ¹⁾	Baden-Württemberg	Bayern	Brandenburg	Hessen	Meckl.-Vorpommern
							Zahl
1	Natürliche Personen	510 066	78 364	172 142	6 675	32 527	4 960
	darunter:						
2	Einzelunternehmen	498 916	76 256	170 267	6 066	31 825	4 129
3	Juristische Personen	4 933	189	835	913	104	599
	darunter:						
4	Eingetragene Genossenschaft	1 340	13	71	271	9	200
5	GmbH	1 931	60	76	555	28	348
6	Zusammen	514 999	78 553	172 977	7 588	32 631	5 559
							Landwirtschaftlich
7	Natürliche Personen	14 093 547	1 459 391	3 320 896	507 211	763 789	761 065
	darunter:						
8	Einzelunternehmen	12 314 762	1 369 147	3 226 930	277 877	719 650	354 956
9	Juristische Personen	3 139 283	9 752	31 616	840 588	4 903	610 310
	darunter:						
10	Eingetragene Genossenschaft	1 753 770	102	2 742	389 588	200	277 100
11	GmbH	1 221 680	1 013	2 228	437 244	1 507	313 854
12	Zusammen	17 232 828	1 469 144	3 352 513	1 347 779	768 691	1 371 374
							Durchschnittliche
13	Natürliche Personen	28	19	19	76	23	153
	darunter:						
14	Einzelunternehmen	25	18	19	46	23	86
15	Juristische Personen	636	52	38	921	47	1 019
	darunter:						
16	Eingetragene Genossenschaft	1 309	8	39	1 438	22	1 386
17	GmbH	633	17	29	788	54	902
18	Zusammen	33	19	19	178	24	247

*) Landwirtschaftliche Betriebe in der Abgrenzung nach der Hauptproduktionsrichtung mit 1 ha LF und mehr

1) Ohne Stadtstaaten

Statistisches Bundesamt, Fachserie 3, R 2 1 1, 1998

nach Rechtsformen 1998 ¹⁾

Nieder- sachsen	Nord- rhein- West- falen	Rhein- land- Pfalz	Saar- land	Sachsen	Sachsen- Anhalt	Schles- wig Hol- stein	Thuringen	Nachrichtlich.		Lfd. Nr.
								früheres Bundes- gebiet	neue Länder	
der Betriebe										
73 020	65 231	33 948	2 284	7 588	4 845	23 561	4 921	481 077	28 989	1
71 350	64 456	33 353	2 266	7 101	4 039	23 218	4 590	472 991	25 925	2
199	254	138	17	522	479	189	495	1 925	3 008	3
12	12	.	-	247	288	.	212	122	1 218	4
56	69	45	4	.	.	33	240	371	1 560	5
73 219	65 485	34 086	2 301	8 110	5 324	23 750	5 416	483 002	31 997	6
genutzte Fläche										
2 647 875	1 527 598	712 643	76 687	397 561	626 749	1 029 670	262 412	11 538 549	2 554 998	7
2 479 070	1 491 560	683 811	76 252	228 109	284 542	989 979	132 879	11 036 399	1 278 363	8
19 890	10 271	3 837	1 149	508 263	547 147	11 762	539 815	93 180	3 046 103	9
5 566	129	.	-	336 810	415 085	.	325 909	9 278	1 744 492	10
4 856	2 290	675	35	.	.	2 429	172 471	15 033	1 206 647	11
2 667 765	1 537 869	716 479	77 836	905 823	1 173 896	1 041 432	802 227	11 631 729	5 601 099	12
Betriebsgröße in ha LF										
36	23	21	34	52	129	44	53	24	88	13
35	23	21	34	32	70	43	29	23	49	14
100	40	28	68	974	1 142	62	1 091	48	1 013	15
464	11	.	-	1 364	1 441	.	1 537	76	1 432	16
87	33	15	9	.	.	74	719	41	773	17
36	23	21	34	112	220	44	148	24	175	18

A n
1 Zeitreihe der landwirtschaftlichen Betriebe
 1.1 Zahl der

Lfd. Nr.	Land	Jahr ¹⁾	Landwirtschaftlich genutzte					
			1 - 2	2 - 5	5 - 10	10 - 15	15 - 20	20 - 25
1	Deutschland	1991	75 893	106 435	102 219	69 117	54 269	42 721
2		1992	74 210	102 952	98 461	65 902	51 187	40 480
3		1993	74 128	100 673	96 980	63 521	49 378	38 855
4		1994	72 887	96 838	93 962	60 062	46 894	37 031
5		1995	69 270	92 600	88 082	56 769	43 871	35 146
6		1996	68 023	90 156	83 619	54 193	42 042	33 616
7		1997	66 737	87 914	79 994	51 642	39 917	32 049
8		1998	64 639	86 980	78 043	49 838	38 836	31 002
9	Früheres Bundesgebiet	1949 ⁴⁾	305 723	553 061	403 699	171 819	84 436	.
10		1960	230 368	387 069	343 017	188 172	98 298	.
11		1965	193 954	321 849	292 396	183 453	108 641	.
12		1966	190 095	309 936	281 412	180 692	110 195	.
13		1967	186 992	300 554	271 768	177 470	111 132	.
14		1968	183 306	291 091	263 909	174 560	111 415	.
15		1969	177 600	279 178	252 288	169 071	111 550	64 031
16		1970	154 812	250 956	232 713	158 189	109 596	66 081
17		1971	138 255	225 420	213 417	146 951	105 822	67 531
18		1972	136 437	219 055	205 917	140 541	102 632	66 879
19		1973	134 321	210 141	195 045	132 838	98 185	66 528
20		1974	126 916	196 234	184 667	125 218	93 674	65 289
21		1975	123 133	188 550	178 981	120 474	91 237	63 836
22		1976	120 961	183 866	173 723	117 573	88 750	63 625
23		1977	114 087	173 372	165 737	113 262	86 104	62 535
24		1978	112 137	169 086	161 229	110 054	84 016	61 692
25		1979	103 812	157 619	153 189	105 474	81 171	60 648
26		1980	102 911	154 877	149 122	102 305	78 993	59 462
27		1981	100 618	150 298	144 392	99 568	76 796	58 129
28		1982	97 472	146 112	140 514	96 977	75 095	56 912
29		1983	92 962	139 955	136 032	94 110	72 931	55 776
30		1984	91 528	137 292	132 958	91 827	71 503	54 675
31		1985	89 832	134 393	129 956	89 424	69 914	53 535
32		1986	88 011	131 324	126 251	87 019	68 032	52 304
33		1987	82 994	124 426	120 247	83 230	65 198	50 416
34		1988	81 678	120 126	115 232	80 101	62 534	48 627
35		1989	80 358	116 095	110 601	76 461	60 131	46 788
36		1990	78 623	111 456	106 108	72 484	57 233	44 732
37		1991	72 286	102 634	100 134	67 926	53 392	42 195
38		1992	71 630	99 825	96 431	64 594	50 309	39 876
39		1993	70 353	95 944	94 000	61 779	48 243	38 111
40		1994	68 843	91 755	90 706	58 231	45 617	36 195
41		1995	64 874	86 865	84 560	54 738	42 537	34 237
42		1996	63 640	84 409	80 100	52 102	40 635	32 696
43		1997	62 213	82 024	76 612	49 529	38 542	31 129
44		1998	60 304	81 095	74 461	47 620	37 357	30 016
45	Neue Länder und Berlin-Ost .	1991	3 607	3 801	2 085	1 191	877	526
46		1992	2 580	3 127	2 030	1 308	878	604
47		1993	3 775	4 729	2 980	1 742	1 135	744
48		1994	4 044	5 083	3 256	1 831	1 277	836
49		1995	4 396	5 735	3 522	2 031	1 334	909
50		1996	4 383	5 747	3 519	2 091	1 407	920
51		1997	4 524	5 890	3 382	2 113	1 375	920
52		1998	4 335	5 885	3 582	2 218	1 479	986

*) Landwirtschaftliche Betriebe in der Abgrenzung nach der Hauptproduktionsrichtung (HPR).
 1) 1949, 1960 und 1971 Ergebnisse der Landwirtschaftszählungen, übrige Jahre Ergebnisse der Bodennutzungshaupterhebungen.
 2) Bis einschl. 1969 Gliederung nach der landwirtschaftlichen Nutzfläche.

hang
und der landwirtschaftlich genutzten Flächen *)
Betriebe

Fläche ²⁾ von ... bis unter ... ha						Zusammen (1 u. m. ha)	Unter 1 ha ³⁾	Lfd. Nr.
25 - 30	30 - 40	40 - 50	50 - 75	75 - 100	100 und mehr			
34 152	47 461	28 729	33 079	11 278	11 916	617 269	36 550	1
32 719	45 539	28 471	34 038	12 594	13 990	600 543	34 247	2
31 513	44 329	28 308	35 175	13 500	16 321	592 681	31 960	3
30 210	43 186	28 166	36 101	14 418	18 278	578 033	32 354	4
28 689	41 470	27 579	36 423	15 269	19 897	555 065	32 679	5
27 525	40 171	27 164	36 516	15 922	21 028	539 975	30 449	6
26 275	38 750	26 563	36 598	16 370	22 312	525 121	30 256	7
25 517	38 155	26 235	36 895	16 887	23 276	516 303	27 586	8
72 170	.	40 251	.	12 621	2 971	1 646 751	291 998	9
79 162	.	42 853	.	13 672	2 639	1 385 250	232 460	10
89 323	.	45 679	.	14 363	2 739	1 252 397	199 193	11
91 878	.	46 116	.	14 478	2 764	1 227 566	196 366	12
94 067	.	46 943	.	14 598	2 784	1 206 308	195 232	13
96 116	.	47 751	.	14 725	2 774	1 185 647	191 179	14
35 588	.	49 466	.	15 174	2 849	1 156 795	185 338	15
38 062	.	53 414	.	16 284	3 011	1 083 118	160 680	16
40 683	41 003	17 475	14 312	3 587	3 241	1 017 697	143 388	17
41 618	42 610	18 710	15 064	3 806	3 402	996 671	143 393	18
42 244	44 526	20 217	15 963	4 203	3 598	967 809	143 079	19
42 714	46 892	21 025	17 216	4 299	3 762	927 906	136 344	20
42 807	47 522	21 958	17 830	4 512	3 892	904 732	136 431	21
42 898	48 034	22 450	18 475	4 669	3 992	889 016	131 590	22
43 354	48 931	23 070	19 365	4 795	4 132	858 744	122 110	23
43 295	49 513	23 486	19 966	4 954	4 214	843 642	114 300	24
43 303	50 310	24 261	20 821	5 148	4 278	810 034	42 394	25
43 138	50 476	24 802	21 474	5 423	4 395	797 378	.	26
42 430	50 617	25 270	22 131	5 660	4 560	780 469	.	27
41 742	50 271	25 522	22 871	5 918	4 717	764 123	.	28
41 251	50 153	25 873	23 701	6 209	4 860	743 813	41 950	29
40 669	50 013	26 085	24 421	6 522	5 017	732 510	.	30
40 165	49 888	26 445	25 300	6 833	5 150	720 835	.	31
39 496	49 849	26 712	26 013	7 242	5 405	707 658	.	32
38 670	49 706	27 089	27 458	7 788	5 662	682 884	39 198	33
37 679	49 397	27 349	28 367	8 418	6 009	665 517	38 828	34
36 777	48 840	27 656	29 558	9 021	6 486	648 772	37 999	35
35 409	47 776	28 221	30 739	9 859	7 100	629 740	37 546	36
33 766	46 888	28 290	32 382	10 909	7 901	598 703	33 453	37
32 271	44 914	28 008	33 210	12 052	8 814	581 934	32 470	38
30 944	43 521	27 699	34 135	12 734	9 832	567 295	30 374	39
29 576	42 292	27 475	34 971	13 541	10 939	550 141	31 167	40
28 013	40 498	26 871	35 184	14 326	12 114	524 817	30 322	41
26 804	39 140	26 456	35 248	14 900	13 002	509 132	29 127	42
25 555	37 747	25 808	35 274	15 367	14 067	493 867	28 365	43
24 810	37 031	25 476	35 516	15 817	14 787	484 290	25 724	44
386	573	439	697	369	4 015	18 566	3 097	45
448	625	463	828	542	5 176	18 609	1 777	46
569	808	609	1 040	766	6 489	25 386	1 586	47
634	894	691	1 130	877	7 339	27 892	1 187	48
676	972	708	1 239	943	7 783	30 248	2 357	49
721	1 031	708	1 268	1 022	8 026	30 843	1 322	50
720	1 003	755	1 324	1 003	8 245	31 254	1 891	51
707	1 124	759	1 379	1 070	8 489	32 013	1 862	52

3) Nur Betriebe, die über die Mindestgröße an Erzeugungseinheiten verfügen (einschl. Betriebe ohne LF); vor 1979 Betriebe mit 0,5 - 1 ha LF.

4) Die HPR "Forstbetriebe" sind nach dem Stand von 1960 abgesetzt.

1 Zeitreihe der landwirtschaftlichen Betriebe

1.2 Landwirtschaftlich

Lfd. Nr.	Land	Jahr ¹⁾	Landwirtschaftlich genutzt					
			1 - 2	2 - 5	5 - 10	10 - 15	15 - 20	20 - 25
1	Deutschland	1991	105 940	351 873	740 314	852 540	942 892	955 867
2		1992	103 478	340 604	712 686	812 820	889 602	905 562
3		1993	103 264	332 779	700 595	783 417	858 163	869 619
4		1994	101 461	319 703	676 245	741 466	815 127	828 683
5		1995	96 123	305 136	633 321	700 875	762 887	786 834
6		1996	94 397	296 991	601 915	669 416	731 161	752 434
7		1997	92 575	289 701	576 222	637 954	694 348	717 298
8		1998	89 630	287 621	563 129	616 077	675 964	693 984
9	Früheres Bundesgebiet	1949 ⁴⁾	442 099	1 828 674	2 860 147	2 092 061	1 451 108	.
10		1960	331 803	1 290 174	2 483 259	2 301 910	1 688 572	.
11		1965	277 746	1 071 155	2 124 161	2 253 038	1 870 123	.
12		1966	272 165	1 031 747	2 048 480	2 222 809	1 899 197	.
13		1967	267 731	1 000 496	1 976 718	2 185 614	1 915 617	.
14		1968	262 003	968 705	1 919 872	2 151 395	1 921 671	.
15		1969	253 773	928 767	1 834 869	2 088 260	1 925 893	1 423 769
16		1970	220 787	837 198	1 691 362	1 952 334	1 895 525	1 470 047
17		1971	196 923	752 464	1 551 244	1 814 717	1 831 682	1 502 275
18		1972	194 138	730 716	1 496 015	1 735 572	1 778 054	1 489 258
19		1973	190 848	699 499	1 417 147	1 641 480	1 702 528	1 482 307
20		1974	179 608	652 629	1 342 026	1 546 467	1 625 124	1 455 828
21		1975	174 358	628 348	1 301 614	1 488 259	1 585 561	1 424 016
22		1976	171 020	611 478	1 263 512	1 452 194	1 540 645	1 419 725
23		1977	160 630	576 696	1 205 277	1 397 757	1 494 576	1 395 608
24		1978	157 755	562 351	1 173 338	1 357 977	1 458 528	1 376 770
25		1979	145 919	524 809	1 115 287	1 301 515	1 409 785	1 354 379
26		1980	144 594	514 929	1 086 013	1 262 559	1 372 605	1 328 542
27		1981	141 376	499 729	1 051 697	1 229 192	1 334 907	1 298 963
28		1982	136 941	485 821	1 023 949	1 197 603	1 305 336	1 272 232
29		1983	130 730	465 686	991 339	1 162 257	1 267 557	1 246 677
30		1984	128 667	456 741	969 193	1 133 699	1 242 514	1 222 421
31		1985	126 115	446 618	947 141	1 104 171	1 214 856	1 196 815
32		1986	123 508	436 240	920 013	1 074 508	1 182 391	1 169 484
33		1987	116 450	413 482	875 708	1 027 344	1 133 086	1 127 164
34		1988	114 538	399 009	838 408	988 968	1 087 040	1 086 982
35		1989	112 498	384 956	804 044	943 757	1 045 230	1 046 456
36		1990	110 024	369 091	770 732	894 711	994 966	1 000 549
37		1991	100 995	340 320	725 587	838 055	927 765	944 216
38		1992	99 895	330 749	698 202	796 817	874 376	892 150
39		1993	98 038	317 686	679 209	762 136	838 469	853 026
40		1994	95 881	303 363	652 832	719 006	792 954	809 976
41		1995	90 032	286 730	608 031	676 083	739 804	766 519
42		1996	88 315	278 487	576 602	643 811	706 755	731 840
43		1997	86 288	270 789	551 857	612 080	670 487	696 701
44		1998	83 594	268 670	537 220	588 875	650 342	671 956
45	Neue Länder und Berlin-Ost . .	1991	4 945	11 553	14 727	14 485	15 127	11 651
46		1992	3 583	9 855	14 484	16 003	15 226	13 412
47		1993	5 226	15 093	21 386	21 281	19 694	16 593
48		1994	5 580	16 340	23 413	22 460	22 173	18 707
49		1995	6 091	18 406	25 290	24 792	23 083	20 315
50		1996	6 082	18 504	25 313	25 605	24 406	20 594
51		1997	6 286	18 911	24 365	25 874	23 861	20 597
52		1998	6 035	18 950	25 909	27 202	25 622	22 028

*) Landwirtschaftliche Betriebe in der Abgrenzung nach der Hauptproduktionsrichtung (HPR).

1) 1949, 1960 und 1971 Ergebnisse der Landwirtschaftszählungen, übrige Jahre Ergebnisse der Bodennutzungshaupterhebungen.

2) Bis' einschl. 1969 Gliederung nach der landwirtschaftlichen Nutzfläche.

hang
und der landwirtschaftlich genutzten Flächen *)
genutzte Fläche

Fläche ²⁾ von ... bis unter ... ha						Zusammen (1 u. m. ha)	Unter 1 ha ³⁾	Lfd. Nr.
25 - 30	30 - 40	40 - 50	50 - 75	75 - 100	100 und mehr			
935 356	1 637 410	1 279 350	1 988 016	962 375	6 277 138	17 029 071	17 869	1
896 278	1 572 089	1 269 152	2 050 243	1 076 316	6 212 962	16 841 792	17 157	2
863 851	1 532 094	1 262 874	2 122 725	1 154 934	6 461 264	17 045 565	15 971	3
827 798	1 493 222	1 256 889	2 182 132	1 235 166	6 731 181	17 209 079	14 765	4
786 110	1 435 541	1 231 417	2 205 638	1 309 273	6 977 988	17 231 113	15 776	5
753 941	1 391 146	1 213 154	2 214 345	1 366 779	7 142 522	17 228 169	14 495	6
719 868	1 341 647	1 186 707	2 221 554	1 404 946	7 318 008	17 200 826	14 340	7
699 164	1 321 616	1 172 421	2 242 783	1 450 105	7 444 555	17 257 045	13 003	8
1 739 500	.	1 504 529	.	817 346	544 105	13 279 569	207 505	9
1 903 553	.	1 600 944	.	884 464	450 137	12 934 816	165 656	10
2 144 083	.	1 700 786	.	929 343	468 363	12 838 798	141 590	11
2 205 565	.	1 717 308	.	935 221	470 074	12 802 566	139 599	12
2 261 108	.	1 748 099	.	944 739	471 660	12 771 782	139 160	13
2 310 293	.	1 776 910	.	952 654	465 152	12 728 655	135 736	14
971 941	.	1 839 752	.	980 694	474 444	12 722 162	131 638	15
1 037 324	.	1 987 570	.	1 050 185	502 411	12 644 743	114 189	16
1 109 233	1 402 266	773 834	848 717	305 783	532 686	12 621 824	101 707	17
1 135 215	1 458 931	825 827	894 495	323 447	557 177	12 618 845	101 859	18
1 152 785	1 525 792	891 274	945 144	353 582	588 832	12 591 218	101 526	19
1 165 987	1 606 473	932 640	1 021 061	366 639	613 150	12 507 632	96 809	20
1 167 578	1 631 707	976 845	1 054 596	385 168	644 059	12 462 109	96 774	21
1 171 611	1 648 280	996 009	1 097 616	398 720	653 907	12 424 717	93 657	22
1 184 114	1 678 789	1 022 678	1 149 267	409 194	669 428	12 344 014	86 857	23
1 182 689	1 699 423	1 041 622	1 185 804	422 272	686 845	12 305 374	81 563	24
1 183 177	1 726 833	1 076 111	1 235 921	438 633	691 261	12 203 630	21 768	25
1 179 217	1 734 312	1 100 860	1 274 893	461 325	712 605	12 172 454	.	26
1 159 946	1 739 830	1 121 944	1 316 202	481 711	736 445	12 111 942	.	27
1 141 486	1 728 780	1 133 557	1 361 234	503 036	755 606	12 045 581	.	28
1 128 021	1 725 629	1 149 549	1 411 432	528 315	776 783	11 983 975	20 839	29
1 112 322	1 721 231	1 159 500	1 454 802	553 984	797 249	11 952 323	.	30
1 098 892	1 717 524	1 175 385	1 507 933	581 263	815 760	11 932 473	.	31
1 080 669	1 716 723	1 187 788	1 551 628	615 315	851 307	11 909 574	.	32
1 057 767	1 712 179	1 204 206	1 639 728	662 005	885 856	11 854 975	19 155	33
1 031 050	1 702 000	1 216 184	1 695 746	716 009	930 389	11 806 323	18 579	34
1 006 862	1 683 764	1 230 611	1 769 914	767 595	995 272	11 790 959	18 413	35
969 511	1 647 057	1 256 751	1 843 238	839 461	1 077 340	11 773 431	18 107	36
924 811	1 617 690	1 259 765	1 945 324	930 268	1 192 883	11 747 679	16 968	37
883 999	1 550 589	1 248 526	1 999 720	1 029 346	1 326 464	11 730 833	16 476	38
848 300	1 504 301	1 235 760	2 059 324	1 088 277	1 463 590	11 748 097	15 502	39
810 448	1 462 431	1 226 182	2 112 909	1 158 919	1 631 296	11 776 181	14 321	40
767 565	1 401 976	1 199 883	2 129 645	1 227 236	1 817 039	11 710 511	14 959	41
734 184	1 355 424	1 181 514	2 136 344	1 277 758	1 961 232	11 672 252	14 009	42
700 127	1 307 016	1 152 949	2 139 755	1 317 973	2 129 019	11 635 039	13 699	43
679 791	1 282 858	1 138 486	2 157 481	1 357 123	2 239 198	11 655 598	12 364	44
10 545	19 720	19 585	42 692	32 107	5 084 255	5 281 392	901	45
12 279	21 500	20 626	50 523	46 970	4 886 498	5 110 959	681	46
15 551	27 793	27 114	63 401	66 657	4 997 674	5 297 468	469	47
17 350	30 791	30 707	69 223	76 247	5 099 885	5 432 898	444	48
18 545	33 565	31 534	75 993	82 037	5 160 949	5 520 602	817	49
19 757	35 722	31 640	78 001	89 021	5 181 290	5 555 917	486	50
19 741	34 631	33 758	81 799	86 973	5 188 989	5 565 785	641	51
19 373	38 758	33 935	85 302	92 982	5 205 357	5 601 445	639	52

3) Nur Betriebe, die über die Mindestgröße an Erzeugungseinheiten verfügen (einschl. Betriebe ohne LF); vor 1979 Betriebe mit 0,5 - 1 ha LF.

4) Die HPR "Forstbetriebe" sind nach dem Stand von 1960 abgesetzt.

2 Durchschnittliche Betriebsgröße der landwirtschaftlichen Betriebe seit 1991 *)

Land	1991	1992	1993	1994	1995	1996	1997	1998
	Hektar LF je Betrieb							
Deutschland	27,6	28,0	28,8	29,8	31,0	31,9	32,8	33,4
Baden - Württemberg	14,5	15,0	15,5	15,9	16,8	17,3	17,8	18,7
Bayern	16,0	16,4	16,7	17,4	18,1	18,6	19,1	19,4
Berlin	29,9	29,9	17,0	17,0	22,4	22,4	25,7	25,7
Brandenburg	288,6	255,2	220,0	206,3	182,8	179,0	180,0	177,6
Bremen	27,4	27,4	27,4	29,0	31,4	31,4	31,4	31,2
Hamburg	12,7	12,7	12,7	13,5	13,5	14,1	14,1	14,1
Hessen	17,4	18,0	18,6	19,6	20,6	21,6	22,6	23,6
Mecklenburg - Vorpommern ..	459,5	372,7	303,9	302,2	274,5	272,8	263,1	246,7
Niedersachsen	29,7	30,8	31,6	32,6	34,0	34,9	35,7	36,4
Nordrhein - Westfalen	20,3	20,8	21,2	21,6	22,4	22,7	23,1	23,5
Rheinland - Pfalz	16,1	16,6	17,5	18,1	19,0	19,7	20,5	21,0
Saarland	25,0	26,1	27,2	28,8	31,0	32,3	33,9	33,8
Sachsen	182,1	196,2	115,6	109,7	110,3	111,1	110,8	111,7
Sachsen - Anhalt	322,2	372,9	299,6	248,9	238,5	229,1	223,2	220,5
Schleswig - Holstein	39,8	40,8	41,3	41,9	42,1	42,4	43,2	43,8
Thüringen	234,0	220,6	183,4	175,5	157,1	154,7	151,9	148,1
Nachrichtlich:								
Früheres Bundesgebiet	19,6	20,2	20,7	21,4	22,3	22,9	23,6	24,1
Neue Länder und Berlin-Ost ...	284,5	274,6	208,7	194,8	182,5	180,1	178,1	175,0

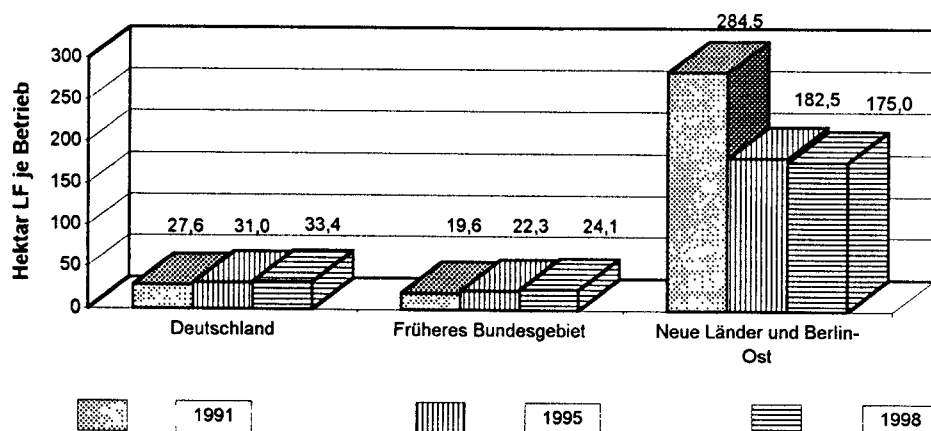

*) Betriebe ab 1 ha LF.

Fachserie 3: Land- und Forstwirtschaft, Fischerei

Reihe 1: Ausgewählte Zahlen für die Agrarwirtschaft

Die *jährlich* erscheinende Querschnittsveröffentlichung enthält zusammenfassende Ergebnisse aus den verschiedenen Gebieten der Landwirtschaftsstatistik. U.a. werden Strukturdaten über Betriebe der Land- und Forstwirtschaft, über Arbeitskräfte, Bodennutzung, Erträge, Viehhaltung und tierische Erzeugung veröffentlicht. Angaben aus anderen Bereichen, z.B. über Düngemittel, Preise und Löhne in der Landwirtschaft sowie den Nahrungsmittelverbrauch, runden das Bild ab.

Reihe 2: Betriebs-, Arbeits- und Einkommensverhältnisse

2.1: Betriebe

2.1.1: Betriebsgrößenstruktur

In *jährlicher* Erscheinungsfolge enthält dieser Bericht Daten über die Größenstruktur von landwirtschaftlichen Betrieben und Forstbetrieben und ihre Veränderungen.

In *zweijährlicher* Periodizität werden Ergebnisse aus der Agrarberichterstattung in folgenden Heften veröffentlicht:

2.1.2: Bodennutzung der Betriebe

2.1.3: Viehhaltung der Betriebe

2.1.4: Betriebssysteme und Standardbetriebseinkommen

2.1.5: Sozialökonomische Verhältnisse

2.1.6: Eigentums- und Pachtverhältnisse

Bis einschließlich 1995 „Besitzverhältnisse in den landwirtschaftlichen Betrieben“ ab 1997 unter Einbeziehung der ehemaligen Reihe 2.1.8 „Pachtflächen und Pachtentgelte“.

2.1.7: Außerbetriebliche Einkommen und Arbeitsverhältnisse für ausgewählte Betriebsgruppen

2.1.8: Arbeitskräfte

Diese Veröffentlichung enthält bis einschl. 1993 die Ergebnisse der jährlichen Arbeitskräfteerhebung in der Landwirtschaft mit Angaben über Betriebsinhaber, Familienangehörige sowie familienfremde Arbeitskräfte nach Art und Umfang ihrer Beschäftigung. Beginnend 1993 wird die Erhebung nur noch in jedem 2. Jahr durchgeführt. In den Ländern Brandenburg, Mecklenburg-Vorpommern, Sachsen, Sachsen-Anhalt und Thüringen wurden die Arbeitskräftedaten aufgrund einer Sonderregelung auch 1994 erhoben. Bis einschl. 1995 wurden Angaben über Arbeitskräfte in Reihe 2.2 veröffentlicht.

2.1.9 Ausstattung mit und Einsatz von landwirtschaftlichen Maschinen

Bis einschließlich 1993 erschienen dreijährlich Nachweisungen über technische Betriebsmittel in Auswertung der Anträge auf Gasölverbilligung in Reihe 2.3. Für 1995 wurden Angaben über die Ausstattung mit und den Einsatz von landwirtschaftlichen Maschinen im Rahmen der Agrarberichterstattung erhoben und veröffentlicht. Diese Reihe entfällt künftig.

2.4: Kaufwerte für landwirtschaftliche Grundstücke

Diese Statistik wertet *jährlich* die Meldungen der Finanzämter über die Veräußerungsfälle für Flächen landwirtschaftlicher Nutzung aus.

2.S.: Sonderbeiträge (unregelmäßige Folge)

Bisher erschienen:

2.S.1: Methodische Grundlagen der Agrarberichterstattung

Methodische Grundlagen der Agrarberichterstattung/Landwirtschaftszählung (Haupterhebung 1991 bis 1997)

Reihe 3: Landwirtschaftliche Bodennutzung und pflanzliche Erzeugung

In der Jahreszusammenstellung werden die Anbaustatistiken mit den Erntefeststellungen über landwirtschaftliche Feldfrüchte und Grünland, Gemüse, Obst und Weinmost ausgewiesen. Außerdem finden sich Angaben über Baumschulgehölze, Weinbestände und -erzeugung.

3.1: Landwirtschaftliche Bodennutzung

3.1.1: Gliederung der Gesamtflächen (erscheint ab 1989 als Reihe 5.1)

3.1.2: Landwirtschaftlich genutzte Flächen

In einem *jährlichen* Bericht (mit Vorbericht) wird die landwirtschaftlich genutzte Fläche nach Kultur- und Fruchtarten aufgliedert.

3.1.3: Gemüseanbauflächen

Diese Reihe berichtet *jährlich* über die Anbauflächen von Gemüse und Erdbeeren.

3.1.4: Baumobstflächen

Aus den *fünfjährigen* Obstanbauerhebungen werden Strukturangaben über Betriebe, Anbauflächen und Sorten nachgewiesen.

3.1.5: Rebflächen

Dieser *jährliche* Bericht enthält eine sachlich und regional gegliederte Bestandsaufnahme der mit Keltertrauben bestockten Rebflächen mit marktorientierter Produktion.

3.1.6: Anbau von Zierpflanzen

Diese Veröffentlichung berichtet in *vierjähriger* Periodizität über den Anbau von Blumen und Zierpflanzen für den Verkauf.

3.1.7: Baumschulen, Baumschulflächen und Pflanzenbestände

Die *4-jährliche* Veröffentlichung enthält Angaben über die Baumschulfläche und die Bestände an Forstpflanzen sowie Obst- und Ziergehölzen.

3.1.8: Anbau von landwirtschaftlichen Zwischenfrüchten

In diesem *zweijährlich* erscheinenden Bericht werden die Anbauflächen landwirtschaftlicher Zwischenfrüchte nach Pflanzenarten sowie dem Nutzungszweck nachgewiesen.

3.2: Pflanzliche Erzeugung

3.2.1: Wachstum und Ernte - Feldfrüchte, Gemüse, Obst, Trauben -

In unregelmäßiger Folge erscheinen jährlich 14 Berichte mit Angaben über den Wachstumsstand, die Erntevorschätzungen und die endgültigen Erntefeststellungen.

Fortsetzung siehe folgende Seite

3.2.2: Weinerzeugung

Jährlich ein Bericht über die erzeugte Wein- und Mostmenge in der Unterteilung nach Ländern, Regierungsbezirken und Anbaugebieten sowie nach Qualitätsstufen.

3.2.3: Weinbestände

Jährlich ein Bericht über die Bestände an Wein- und Traubenmost nach Herkunft und Betriebsart in der Unterteilung nach Ländern und Regierungsbezirken.

Reihe 4: Viehbestand und tierische Erzeugung

Das Jahresheft enthält Ergebnisse der Viehbestandsstatistiken, der Statistiken über Milcherzeugung und -verwendung, Schlachtungen und Fleischerzeugung, Erzeugung von Geflügel und Eiern sowie Fleisch- und Geflügelfleischuntersuchung.

4.1: Viehbestand

Jährlich vier Berichte informieren über die Bestände an Schweinen (April, Aug., Dez.), Rindern und Schafen (Juni, Dez.), Pferden und Geflügel (Dez.; zweijährlich).

4.2: Tierische Erzeugung

Zu dieser Reihe erscheinen folgende Veröffentlichungen

4.2.1: Schlachtungen und Fleischerzeugung (*vierteljährlich*)

4.2.2: Milcherzeugung und -verwendung (*jährlich*)

4.2.3: Erzeugung von Geflügel (*halbjährlich*)

4.3: Fleischuntersuchung (*jährlich*)

4.4: (unbesetzt)

4.5: Hochsee- und Küstenfischerei

Die Vierteljahres- und Jahresberichte bringen u.a. Anlandeergebnisse in der Gliederung nach Fischarten, Fanggebieten und Anlandeplätzen.

Reihe 5: Allgemeine Flächennutzung

5.1: Bodenfläche nach Art der tatsächlichen Nutzung

(bis 1985 als Reihe 3.1.1 erschienen)

Dieser Bericht informiert in *vierjährlichem* Abstand bis zur Kreisebene über die tatsächliche Nutzung der Bodenfläche. Datengrundlage sind die Liegenschaftskataster.

5.2: Bodenfläche nach Art der geplanten Nutzung

In diesem Heft wird ab 1989 *vierjährlich* bis zur Kreisebene die geplante Nutzung der Bodenfläche, wie sie in der gemeindlichen Bauleitplanung zum Ausdruck kommt, dargestellt. Als Erhebungsgrundlage dienen die Flächennutzungspläne der Gemeinden.

Einzelveröffentlichungen

In ca. *zehnjährlichem* Turnus werden die Ergebnisse der Landwirtschaftszählungen und ihrer Nacherhebungen in Einzelheften herausgegeben.

Landwirtschaftszählung 1979

Heft 1: Arbeitsverhältnisse in den land- und forstwirtschaftlichen Betrieben

Heft 2: Betriebe nach dem Schwerpunkt ihrer Viehhaltung

Heft 3: Besitzverhältnisse, Zimmervermietung, Wohnhausausstattung

Heft 4: Landwirtschaftliche und nichtlandwirtschaftliche Ausbildung, Haushaltstruktur, soziale Sicherung

Heft 5: Methodische Grundlagen

Heft 6: Strukturdaten für Landwirtschaftliche Wirtschaftsgebiete

Gartenbauerhebung 1994, Teil 1

Weinbauerhebung 1989/90

Binnenfischereierhebung 1994

Klassifikationen

Systematisches Güterverzeichnis für Produktionsstatistiken, Ausgabe 1989.



Statistisches Bundesamt
Gustav-Stresemann-Ring 11
65 189 Wiesbaden

Veröffentlichungen und Prospekte sind durch den Verlag METZLER-POESCHEL, Verlagsauslieferung SFG –Servicecenter Fachverlag GmbH, Postfach 43 43, 72774 Reutlingen, erhältlich

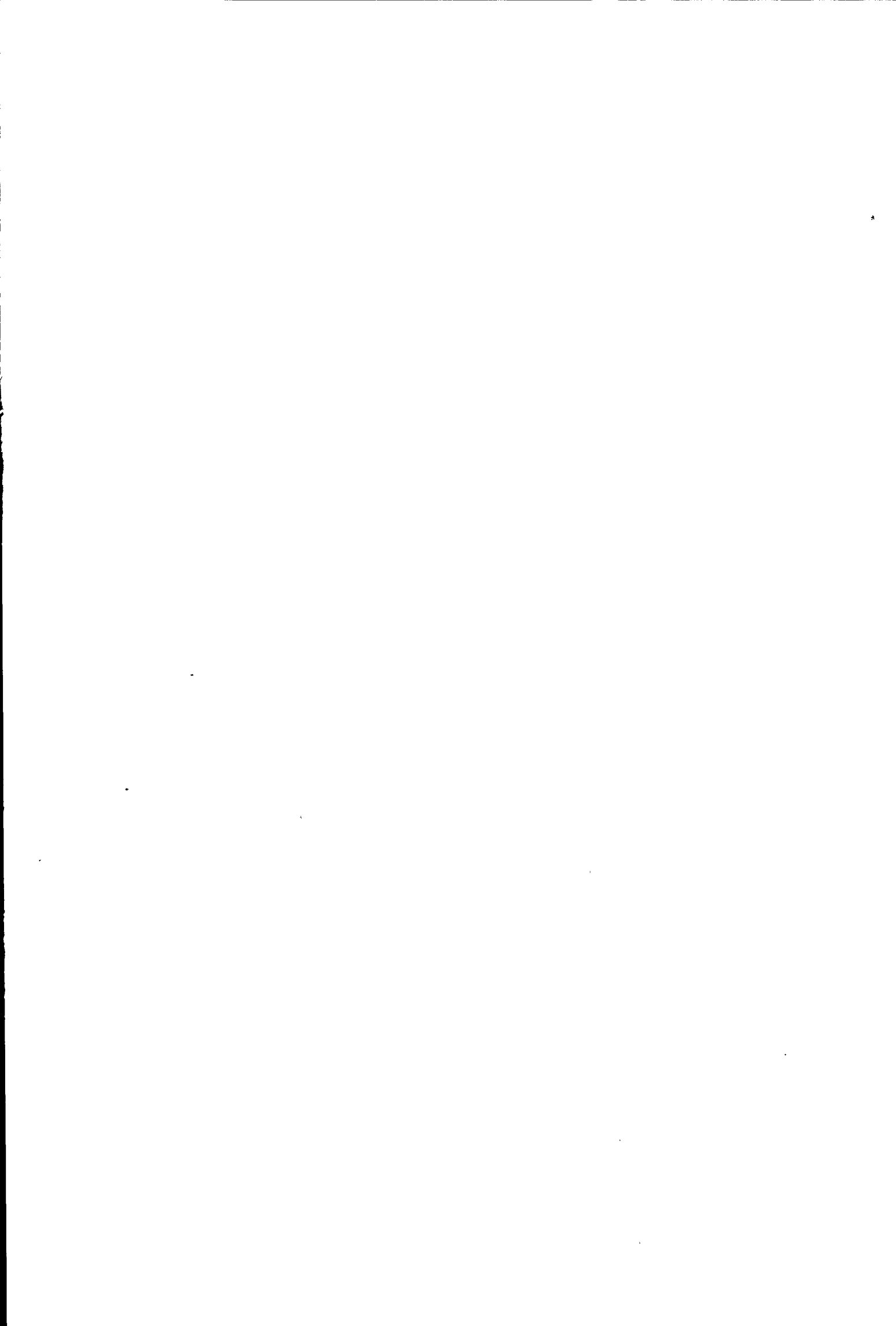

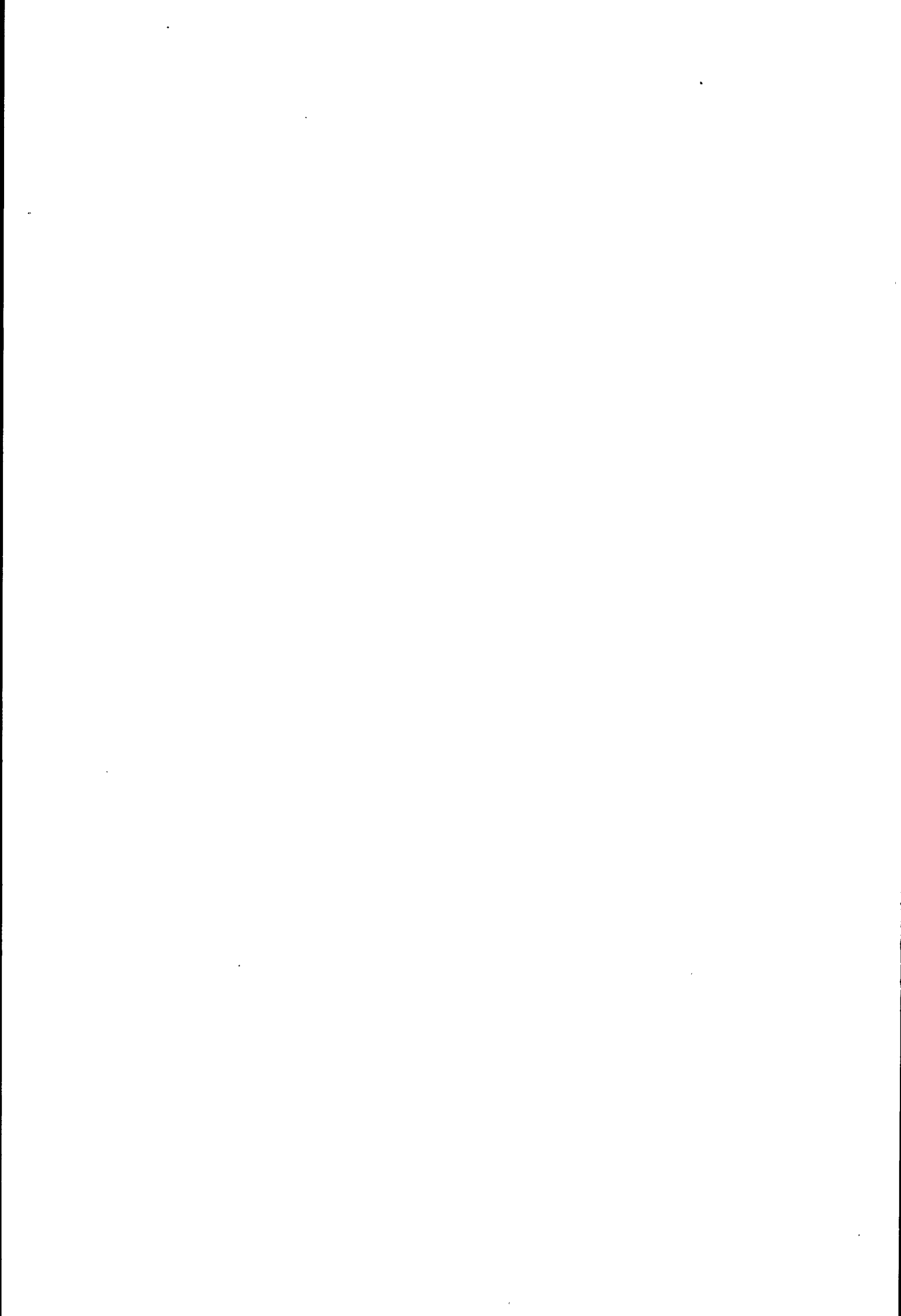

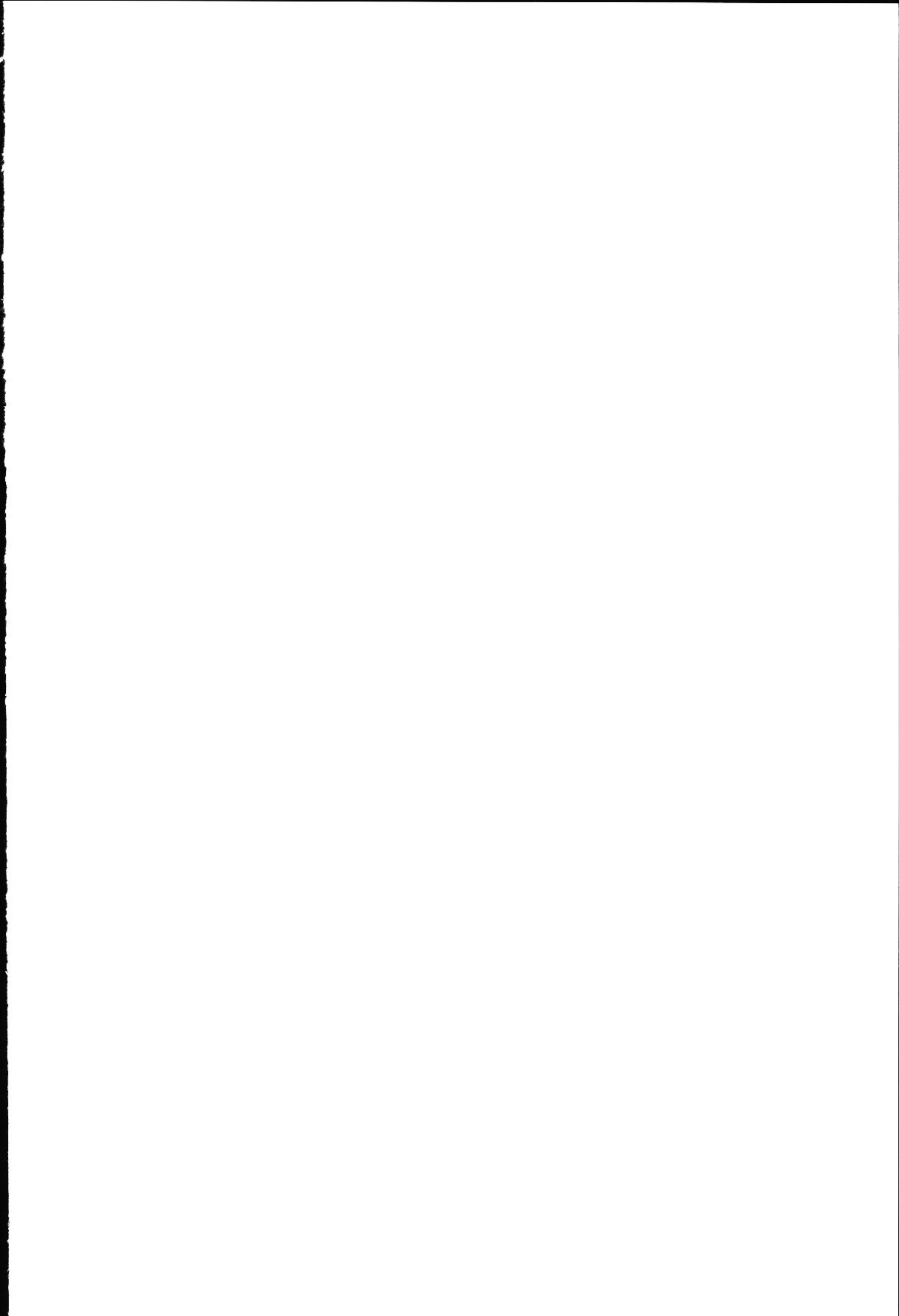

Soeben erschienen



Statistisches Bundesamt

Informationen pur: Statistisches Jahrbuch 1998

Das umfassendste statistische Nachschlagewerk Deutschlands.

○ **Statistisches Jahrbuch 1998
für die Bundesrepublik Deutschland**

764 Seiten mit 36 vierfarbigen Schaubildern.
Format 21,5 x 25,5 cm. DM 128,-
ISBN 3-8246-0556-2

○ **Statistisches Jahrbuch 1998
für das Ausland**

400 Seiten mit 21 vierfarbigen Schaubildern.
Format 21,5 x 25,5 cm. DM 57,-
ISBN 3-8246-0558-9

Beide Bände zusammen in einem Schuber
zum Vorzugspreis von DM 158,-
1164 Seiten mit 57 vierfarbigen Schaubildern.
Format 21,5 x 25,5 cm.
ISBN 3-8246-0557-0

Beide Bände komplett auf

○ **CD-ROM**

mit neuer Software für Windows 95, 98 oder NT
Subskriptionspreis bis 31.12.1998: DM 79,-; danach DM 98,-
ISBN 3-8246-0559-7

Erhältlich im Buchhandel oder direkt beim Verlag Metzler-Poeschel,
Auslieferung SFG-Servicecenter Fachverlage GmbH, Postfach 43 43,
72774 Reutlingen, Telefon (0 70 71) 93 53 50, Telefax (0 70 71) 3 36 53,
Internet: <http://www.s-f-g.com>, e-mail: staba@s-f-g.com

**METZLER
POESCHEL**