

**BEVÖLKERUNG
UND ERWERBSTÄTIGKEIT**

FACHSERIE

1

**Wahl der Abgeordneten des
Europäischen Parlaments aus der
Bundesrepublik Deutschland
am 10. Juni 1979**

Heft 6

**Wahlbeteiligung und Stimmabgabe der Männer und
Frauen nach dem Alter**



**HERAUSGEBER: STATISTISCHES BUNDESAMT WIESBADEN
VERLAG: W. KOHLHAMMER GMBH STUTTGART UND MAINZ**

BEVÖLKERUNG UND ERWERBSTÄTIGKEIT

FACHSERIE

1

Wahl der Abgeordneten des Europäischen Parlaments aus der Bundesrepublik Deutschland am 10. Juni 1979

Heft 6

Wahlbeteiligung und Stimmabgabe der Männer und
Frauen nach dem Alter

Statistisches Bundesamt
Bibliothek - Dokumentation - Archiv

09-14240



HERAUSGEBER: STATISTISCHES BUNDESAMT WIESBADEN
VERLAG: W. KOHLHAMMER GMBH STUTTGART UND MAINZ
Bestellnummer: 2014006 – 79900

Erschienen im November 1979
Nachdruck – auch auszugsweise – nur mit Quellenangabe gestattet
Preis: DM 5,90

Inhalt

	Seite
Vorbemerkung	5
1 Einführung	
1.1 Allgemeines	6
1.2 Grundlagen des Stichprobenplans	6
1.3 Durchführung der Wahl in den Stichprobenbezirken	7
1.4 Auszählung und Aufbereitung der Ergebnisse	7
1.5 Zum Inhalt der Tabellen	8
1.6 Genauigkeit der Ergebnisse	8
2 Zusammenfassende Übersichten	
2.1 Stichprobenumfang der repräsentativen Wahlstatistik und Vergleich mit den Totalergebnissen der Europawahl 1979	15
2.2 Veränderung der Zahl der Wahlberechtigten 1979 nach Geschlecht und Alter	15
2.3 Wahlbeteiligung der Männer und Frauen 1979 nach Altersgruppen	15
2.4 Wahlberechtigte 1979 nach Geschlecht und Alter ohne und mit Wahrschein	15
2.5 Wahlbeteiligung der Männer und Frauen in den Ländern bei der Europawahl 1979 nach Altersgruppen	16
2.6 Stimmabgabe der Männer und Frauen 1979 nach Parteien	17
2.7 Stimmabgabe der Männer und Frauen in den Ländern bei der Europawahl 1979 nach Parteien	17
2.8 Stimmabgabe der Männer und Frauen 1979 nach dem Alter	18
2.9 Alter und Geschlecht der Wählerschaft der Parteien bei der Europawahl 1979	19
2.10 Art der ungültigen Stimmen der Männer und Frauen in den Ländern bei der Europawahl 1979	19
2.11 Stimmabgabe der Männer und Frauen in den Ländern bei der Europawahl 1979 nach dem Alter	20
3 Schaubilder	
3.1 Wahlbeteiligung der Männer und Frauen bei der Europawahl 1979 sowie bei den Bundestagswahlen 1972 und 1976 nach dem Alter	16
3.2 Stimmabgabe der Männer und Frauen bei der Europawahl 1979 sowie bei den Bundestagswahlen 1965 bis 1976	17
3.3 Stimmabgabe der Männer und Frauen bei der Europawahl 1979 nach dem Alter	17
3.4 Wählerschaft der Parteien bei der Europawahl 1979 nach dem Alter und Geschlecht	19
Tabellenteil	
1 Wahlberechtigte, Wähler und Wahlbeteiligung in den Ländern 1979	24
2 Die Wähler und Stimmabgabe in den Ländern 1979 nach Geschlecht und Alter	30

Die Angaben beziehen sich auf das Bundesgebiet ohne Berlin.

Ergebnisse der Länder werden in den „Statistischen Berichten“ der Statistischen Landesämter mit der Kennziffer B III 1 veröffentlicht.

Zeichenerklärung

- = nichts vorhanden
- 0 = mehr als nichts, aber weniger als die Hälfte der kleinsten Einheit, die in der Tabelle zur Darstellung gebracht werden kann
- . = kein Nachweis vorhanden
- X = Nachweis ist sinnlos bzw. Fragestellung trifft nicht zu



Vorbemerkung

In Fortsetzung der Veröffentlichung der Ergebnisse der ersten Direktwahl zum Europäischen Parlament am 10. Juni 1979 wird in Heft 6 die „Wahlbeteiligung und Stimmabgabe der Männer und Frauen nach dem Alter“ dargestellt. Es handelt sich um die Ergebnisse der „Repräsentativen Wahlstatistik zur Europawahl 1979“, die in 1 751 von über 57 000 Wahlbezirken (ohne Briefwahlbezirke) durchgeführt wurde. Den Auftrag hierzu enthält § 25 Abs. 1 Europawahlgesetz in Verbindung mit § 51 Bundeswahlgesetz und § 78 Europawahlordnung. Danach sind „in den vom Bundeswahlleiter im Einvernehmen mit den Landeswahlleitern und den Statistischen Landesämtern zu bestimmenden Wahlbezirken auch Statistiken über Geschlechts- und Altersgliederung der Wahlberechtigten und Wähler unter Berücksichtigung der Stimmabgabe für die einzelnen Wahlvorschläge zu erstellen“. Die Analyse und Kommentierung dieser Ergebnisse bleibt dem Heft 7 vorbehalten, das als „Textheft“ die Veröffentlichung der Ergebnisse der Europawahl 1979 abschließen wird. In der Einführung zu dem vorliegenden Heft 6 werden lediglich methodische Hinweise gegeben.

Die Ergebnisse der repräsentativen Bundestagswahlstatistik 1953 sind in „Statistik der Bundesrepublik Deutschland“, Band 100, Heft 2 und die entsprechenden Ergebnisse 1957 in Band 200, Heft 2 erschienen. Für die Bundestagswahl 1961 können sie in der Fachserie A, Reihe 8, Heft 3 und Heft 4, für die Bundestagswahl 1965 in den Heften 8 und 9, für die Bundestagswahl 1969 in Heft 8 und für die Bundestagswahlen 1972 und 1976 in den Heften 8 und 9 nachgelesen werden.

1 Einführung

1.1 Allgemeines

Im Europawahlgesetz (EuWG) vom 16. Juni 1978 (Bundesgesetzbl. I S. 709) wird in § 25 Abs. 1 ausgeführt, daß hinsichtlich der Wahlstatistik § 51 des Bundeswahlgesetzes entsprechend gilt. Das Bundeswahlgesetz (BWG) vom 7. Mai 1956 in der Fassung der Bekanntmachung vom 1. September 1975 (Bundesgesetzbl. I S. 2325) bestimmt in § 51 Abs. 2:

In den vom Bundeswahlleiter im Einvernehmen mit den Landeswahlleitern und den Statistischen Landesämtern zu bestimmenden Wahlbezirken sind auch Statistiken über Geschlechts- und Altersgliederung der Wahlberechtigten und Wähler unter Berücksichtigung der Stimmabgabe für die einzelnen Wahlvorschläge zu erstellen. Die Trennung der Wahl nach Altersgruppen und Geschlechtern ist nur zulässig, wenn die Stimmabgabe der einzelnen Wähler dadurch nicht erkennbar wird.

Ausführungsbestimmungen dazu enthält die Europawahlordnung (EuWO) vom 23. August 1978 (Bundesgesetzbl. I S. 1405) in § 78:

1. Wahlstatistische Auszählungen dürfen, soweit sie nicht nach § 25 Abs. 1 des Gesetzes in Verbindung mit § 51 des Bundeswahlgesetzes angeordnet sind, nur mit Zustimmung des Kreis- oder Stadtwahlleiters durchgeführt werden. Die Wahlbezirke müssen so ausgewählt und die Auszählungen so durchgeführt werden, daß das Wahlgeheimnis gewahrt ist. Die Auszählungen können unter Verwendung von Stimmzetteln mit Unterscheidungsbezeichnungen oder unter Verwendung verschiedener Wahlurnen oder nach § 39 Abs. 2 Satz 1 durchgeführt werden. Durch die Auszählung darf die Feststellung des Wahlergebnisses im Wahlbezirk nicht verzögert werden. Die Stimmzettel des Wahlbezirks stehen den mit der Auszählung beauftragten Behörden und Personen nur an Amtsstelle und nur solange zur Verfügung, als es die Aufbereitung erfordert; im übrigen sind die Stimmzettel nach den Vorschriften der §§ 65, 66 zu behandeln.
2. Die Veröffentlichung von Ergebnissen der wahlstatistischen Auszählungen auf Grund des § 25 Abs. 1 des Gesetzes in Verbindung mit § 51 Abs. 2 des Bundeswahlgesetzes ist dem Statistischen Bundesamt und den Statistischen Landesämtern vorbehalten. Diese Ergebnisse können den Gemeinden, die Auszählungen nach Absatz 1 durchführen, zu deren Ergänzung und zu zusammengefaßter Veröffentlichung überlassen werden. Die Ergebnisse für einzelne Wahlbezirke dürfen nicht bekanntgegeben werden.

Erste Auszählungen dieser Art sind für Bundestagswahlen im Jahre 1953 ohne Beteiligung von Rheinland-Pfalz, Bayern und des Saarlandes durchgeführt worden. Sie wurden sodann seit 1957 unter Beteiligung aller Bundesländer wiederholt und werden häufig auch bei Landtags- und Kommunalwahlen durchgeführt.

Im Gegensatz zur allgemeinen Wahlstatistik, bei der es sich in der Hauptsache um eine Dokumentation der in den vorgeschriebenen Akten der Wahlorgane angefallenen Zahlen handelt, wird in der repräsentativen Wahlstatistik das Wahlverhalten, d. h. die Wahlbeteiligung und die Stimmabgabe verschiedener Bevölkerungsgruppen untersucht. Einfachere Untersuchungen dieser Art waren schon immer in der Weise möglich, daß man Wahlergebnisse für bestimmte regionale Einheiten mit der Zusammensetzung ihrer Bevölkerung verglich (z. B. Gruppierung der Kreise oder Gemeinden nach dem Anteil der Bekenntnisse, der sozial-ökonomischen Struktur u. dgl.). Ein solches Verfahren erfordert aber nicht nur einen großen Aufwand, sondern vermittelt auch nur gröbere Aussagen. Feststellungen über die Stimmabgabe nach dem Alter konnten überhaupt nicht getroffen werden.

Die besondere Europawahlstatistik 1979 beruht auf den Wahlergebnissen in 1 751 Wahlbezirken für die Feststellung der Wahlbeteiligung und 1 851 Wahlbezirken für die Feststellung der Stimmabgabe (die Abweichung beruht auf unterschiedlichen Auswahlätzen in Rheinland-Pfalz, siehe auch Skalenübersicht auf Seite 11, die für die insgesamt etwas über 57 000 Wahlbezirke (ohne Briefwahlbezirke) als repräsentativ angesehen werden können. Sie er-

streckt sich dadurch auf 1 352 000 der 42,8 Mill. Wahlberechtigten und 917 000 der 28,1 Mill. Wähler. Wie schon früher, ist danach ihre Zahlenbasis weit breiter als bei entsprechenden Untersuchungen nichtamtlicher Stellen, die sich immer nur auf wenige tausend Personen stützen. Außerdem handelt es sich bei der repräsentativen Europawahlstatistik nicht um die Auswertung dessen, was Personen über ihr Wahlverhalten vor oder nach der Wahl aussagen, sondern um die Auswertung des tatsächlichen Wahlverhaltens nach den Wählerverzeichnissen und Stimmzetteln.

Für die Feststellung der Wahlberechtigten wurden die Wählerverzeichnisse der Auswahlbezirke herangezogen, die auch Angaben über den Rufnamen (Geschlecht) und den Geburtstag enthalten. Die Feststellungen über die Stimmabgabe wurden durch Ausgabe von Stimmzetteln mit Unterscheidungsaufdruck für Männer und Frauen nach jeweils fünf Altersgruppen in den Stichprobenbezirken ermöglicht. Eine Verletzung des Wahlgeheimnisses war hierbei nicht zu befürchten. In die zur Feststellung der Wahlbeteiligung herangezogenen Wählerverzeichnisse können die Gemeindebehörden, die Wahlvorstände und die Öffentlichkeit (während der Auslegungsfrist der Wählerverzeichnisse) ohnehin Einblick nehmen. Aber auch die Methode zur Feststellung der Stimmabgabe der Männer und Frauen nach dem Alter läßt keine Verletzung des Wahlgeheimnisses zu. Zwar haben die die Auszählung durchführenden Organe beispielsweise feststellen können, wieviel Frauen einer jeden der fünf Altersgruppen eine bestimmte Partei gewählt haben, da aber zu jeder Altersgruppe der Männer und Frauen zahlreiche Personen gehören, können daraus keine Anhaltspunkte für die Stimmabgabe einer bestimmten Person gewonnen werden. Um ein übriges zu tun, sind die zunächst ausgewählten Wahlbezirke mit weniger als 290 Wahlberechtigten in den meisten Fällen durch größere Wahlbezirke ersetzt worden. Zum weiteren Schutz des Wahlgeheimnisses ist es nach § 78 Abs. 2 EuWO verboten, Ergebnisse für einzelne Wahlbezirke zu veröffentlichen. Die Wähler selbst wurden durch ein Plakat auf die Verwendung von Stimmzetteln mit Unterscheidungsaufdruck für die repräsentative Wahlstatistik aufmerksam gemacht.

1.2 Grundlagen des Stichprobenplans

Die Stichprobenbezirke wurden – ebenso wie bei früheren Wahlen – nach dem Zufallsprinzip ausgewählt, weil dann die Abweichungen der Stichprobenergebnisse von den wahren Werten der Gesamtheit geschätzt werden können.

Die Auswahl der Stichprobenbezirke wurde für jedes Bundesland (= Schicht) gesondert durchgeführt. Die Auswahlätze für die einzelnen Bundesländer richteten sich danach, inwieweit auch für kleinere Parteien noch aussagefähige Länderergebnisse erzielt werden sollten. So wurde für Baden-Württemberg und Rheinland-Pfalz ein Auswahlatz von 2 %, für Hessen ein Auswahlatz von 2,7 %, für Niedersachsen ein Auswahlatz von 3 %, für Schleswig-Holstein, Hamburg, Nordrhein-Westfalen und Bayern ein Auswahlatz von 4 %, für Bremen ein Auswahlatz von 5 % und für das Saarland ein Auswahlatz von 5,4 % festgelegt.

Auswahleinheit bildete der Wahlbezirk (im Durchschnitt 700 Wahlberechtigte). Als Auswahlgrundlage dienten Lochkarten mit den Ergebnissen für alle bei der Bundestagswahl 1976 vorhandenen Wahlbezirke. Für inzwischen eingetretene Änderungen in den Abgrenzungen der Wahlbezirke von 1976 wurden eindeutige Zuordnungsrichtlinien gegeben. Die gegenüber 1976 zusätzlich neugebildeten Wahlbezirke erhielten in einer nachträglich durchgeführten Ergänzungsstichprobe ebenfalls eine Auswahlchance.

Eine wesentliche Verminderung der Stichprobenfehler gegenüber einer einfachen Zufallsauswahl kann durch eine günstige Anordnung (pro Land) der Auswahlgesamtheit vor der Auswahl erzielt werden. Im Vergleich zum Anordnungsschemata mit stärker verdichteten Gliederungsgruppen erweist sich das seit 1965 und auch 1979 verwendete als das wirksamste.

Anordnung der Wahlbezirke pro Bundesland

nach 9 Gemeindegrößenklassen:

Gemeindegrößenklasse	Einwohnerzahl der Gemeinde
1	unter 2 000
2	2 000 bis unter 10 000
3	10 000 bis unter 20 000
4	20 000 bis unter 50 000
5	50 000 bis unter 100 000
6	100 000 bis unter 200 000
7	200 000 bis unter 250 000
8	250 000 bis unter 500 000
9	500 000 und mehr

innerhalb der Gemeindegrößenklassen nach folgenden 63 Gruppen:

SPD - Anteil in %	F.D.P. - Anteil in %	Gruppen - Nr. bei Evangelischen - Anteil in %		
		unter 20	20 bis unter 60	60 und mehr
0 bis unter 10	0 bis unter 10	1	2	3
	10 bis unter 20	4	5	6
	20 und mehr	7	8	9
10 bis unter 20	0 bis unter 10	10	11	12
	10 bis unter 20	13	14	15
	20 und mehr	16	17	18
20 bis unter 30	0 bis unter 10	19	20	21
	10 bis unter 20	22	23	24
	20 und mehr	25	26	27
30 bis unter 40	0 bis unter 10	28	29	30
	10 bis unter 20	31	32	33
	20 und mehr	34	35	36
40 bis unter 50	0 bis unter 10	37	38	39
	10 bis unter 20	40	41	42
	20 und mehr	43	44	45
50 bis unter 60	0 bis unter 10	46	47	48
	10 bis unter 20	49	50	51
	20 und mehr	52	53	54
60 und mehr	0 bis unter 10	55	56	57
	10 bis unter 20	58	59	60
	20 und mehr	61	62	63

Innerhalb der einzelnen Bundesländer war damit für alle Anordnungsgruppen ein einheitlicher Auswahlabstand gültig. Die Stichprobenbezirke wurden maschinell, für jedes Bundesland, mit einer systematischen Zufallsauswahl ermittelt. Über die Grenzen der Anordnungsgruppen hinweg wurden pro Land sog. Zonen zu 100 Auswahleinheiten gebildet und mittels eines Zufallszahlengenerators entsprechend dem für das jeweilige Bundesland festgelegten Auswahlsatz 1, 2, 3 oder 4 Zufallszahlen zwischen 1 und 100 bestimmt, nach denen die auszuwählenden Wahlbezirke angesteuert wurden.

Zur Gewährleistung des Wahlgeheimnisses durften keine Wahlbezirke mit weniger als 290 Wahlberechtigten in die Stichprobe genommen werden. Solche kleinen, ursprünglich ausgewählten Wahlbezirke wurden gegen größere Ersatzwahlbezirke der gleichen Schicht und Anordnungsgruppe (soweit möglich) unter Beibehaltung der Zahl der Wahlberechtigten in der Stichprobe ausgetauscht. Bei großen Schwierigkeiten, einen passenden Ersatzwahlbezirk zu finden, wurde die Grenze von 290 gelegentlich unterschritten.

Eine Ergänzungstichprobe für die nach 1976 neugebildeten Wahlbezirke wurde aus organisatorischen Gründen nur in denjenigen Gemeinden gezogen, die bereits mit wenigstens einem Wahlbezirk in der Stichprobe vertreten waren. Von diesen Gemeinden wurde eine Auflistung sämtlicher seit 1976 neugebildeter Wahlbezirke angefordert. Aus dieser Zugangsmasse wurde mit einem entsprechend abgeänderten Auswahlsatz die Ergänzungstichprobe gezogen, so daß auch hier die Stichprobe wieder selbstgewichtig blieb.

1.3 Durchführung der Wahl in den Stichprobenbezirken

Die Sondererhebungen in den Stichprobenbezirken sind nach den vom Statistischen Bundesamt herausgegebenen Richtlinien erfolgt. Nach diesen Richtlinien waren insbesondere drei Gesichtspunkte zu beachten:

1. Das Wahlgeheimnis muß gewahrt bleiben;
2. das Wahlgeschäft, insbesondere die Feststellung des amtlichen Wahlergebnisses, darf durch die Sondererhebung nicht gestört oder verzögert werden;
3. die Wähler der Auswahlbezirke müssen über den Vorgang als solchen und darüber unterrichtet sein, daß die Auszählung nach Geschlecht und Altersgruppen gesetzlich zulässig ist.

Die Richtlinien sahen daher vor, die Auszählungen über die Wahlbeteiligung und über die Art der Stimmabgabe grundsätzlich örtlich und zeitlich vom Wahllokal zu trennen. Da die Auszählung der Stimmabgabe in der Untergliederung nach Männern, Frauen und Altersgruppen nur auf der Grundlage der Stimmzettel erfolgen konnte, mußten diese einen Unterscheidungsaufdruck haben, der nach § 78 Abs. 1 EuWO zulässig ist. Von den anderen gesetzlich zulässigen Möglichkeiten, z. B. der Aufstellung mehrerer Wahlurnen für die verschiedenen Wählergruppen in einem und demselben Wahllokal, ist Abstand genommen worden, weil sich bei diesem Verfahren die Feststellung des eigentlichen Wahlergebnisses verzögert und die Öffentlichkeit im Wahllokal bei der Feststellung des Wahlergebnisses u. U. die Stimmabgabe der Männer und Frauen nach Altersgruppen erfahren kann, deren Bekanntgabe für einzelne Wahlbezirke nach § 78 Abs. 2 EuWO verboten ist. Die Kennzeichnung der Stimmzettel für die Auswahlbezirke hatte unverschlüsselt zu erfolgen, um jegliches Mißtrauen des Wählers über den Zweck der Kennzeichnung auszuschließen. Die richtige Verteilung der gekennzeichneten Stimmzettel an die Wähler, die durch einen Aushang darauf aufmerksam gemacht worden waren, daß in dem betreffenden Wahlbezirk eine Auszählung der Stimmabgabe nach Geschlecht und Altersgruppen stattfinden würde, war Aufgabe des Wahlvorstandes. Schwierigkeiten bei der Durchführung der Wahl in den Stichprobenbezirken gegen das Verfahren sind nicht bekannt geworden.

1.4 Auszählung und Aufbereitung der Ergebnisse

Für genauere Feststellungen über die Wahlbeteiligung wurden bei der Europawahl 1979 10 Geburtsjahrgruppen gebildet, die ungefähr folgenden Altersgruppen entsprechen:

Geburtsjahrgruppe	Altersgruppe
1959 – 1961	unter 21 Jahre
1955 – 1958	21 bis unter 25 Jahre
1950 – 1954	25 bis unter 30 Jahre
1945 – 1949	30 bis unter 35 Jahre
1940 – 1944	35 bis unter 40 Jahre
1935 – 1939	40 bis unter 45 Jahre
1930 – 1934	45 bis unter 50 Jahre
1920 – 1929	50 bis unter 60 Jahre
1910 – 1919	60 bis unter 70 Jahre
1909 und früher	70 Jahre und älter

Für die Feststellungen über die Stimmabgabe wurden 5 Altersgruppen gebildet:

Geburtsjahrgruppe	Altersgruppe
1955 – 1961	unter 25 Jahre
1945 – 1954	25 bis unter 35 Jahre
1935 – 1944	35 bis unter 45 Jahre
1920 – 1934	45 bis unter 60 Jahre
1919 und früher	60 Jahre und älter

Änderungen in den Altersgruppen gegenüber der Bundestagswahl 1976 sind nicht vorgenommen worden.

Die Durchführung der Auszählungen lagen zum Teil bei den Gemeinden und Kreiswahlleitern sowie den Statistischen Landesämtern.

Die Angaben über die Wahlberechtigten, Wähler und Nichtwähler nach Geschlecht und Alter wurden, wie schon gesagt, nach der Wahl anhand der Wählerverzeichnisse gewonnen. In den Wählerverzeichnissen sind die Wahlberechtigten eingetragen und ist bei jedem Wahlberechtigten ohne Sperrvermerk W für ausgegebene Wahlscheine vermerkt, wenn er seine Stimme abgegeben hat.

Dem Inhalt der Wählerverzeichnisse entsprechend wurden folgende Zahlen unterschieden:

1. Wahlberechtigte insgesamt
 - davon
 - a) Wahlberechtigte mit Sperrvermerk W für ausgegebene Wahlscheine
 - b) Wahlberechtigte ohne Sperrvermerk W
2. Wähler ohne Wahlschein
3. Nichtwähler ohne Wahlschein

Die Wähler und Nichtwähler unter den Wahlscheininhabern konnten nicht festgestellt werden, da die Personen mit Wahlschein ohne Unterlagen für die Briefwahl in einem beliebigen Wahllokal des Stadt- bzw. Landkreises wählen können und die Personen mit Wahlschein und Unterlagen für die Briefwahl ihren Wahlbrief an den Stadt- bzw. Kreiswahlleiter senden.

Bei den Wahlberechtigten in den Tabellen sind zwei Zahlen zu unterscheiden:

- a) Die Wahlberechtigten insgesamt, zu denen sowohl die Wahlberechtigten mit Sperrvermerk W für ausgegebene Wahlscheine als auch die Wahlberechtigten ohne diesen Sperrvermerk gehören und
- b) die Wahlberechtigten ohne Sperrvermerk für ausgegebene Wahlscheine.

Für die Berechnung der Wahlbeteiligung sind die Wähler ohne Wahlschein und Stimmabgabevermerk im Wählerverzeichnis auf die Wahlberechtigten ohne Sperrvermerk W für ausgegebene Wahlscheine bezogen worden. Aus Mangel an Informationen über die Ausübung des Wahlrechts durch die Wähler mit Wahlschein ist also nur die Wahlbeteiligung der Wahlberechtigten ohne Wahlschein ermittelt worden.

Wie schon gesagt, wurden für die Ermittlung der Stimmabgabe für die einzelnen Wahlvorschläge (Parteien) nach Geschlecht und Alter die Stimmzettel in den ausgewählten Wahllokalen herangezogen. Dabei handelte es sich zunächst um die Stimmzettel der im Wählerverzeichnis des Wahllokals eingetragenen Wahlberechtigten ohne Sperrvermerk W; weiterhin aber auch um die Stimmzettel der Personen mit gewöhnlichem Wahlschein, die in diesen Wahllokalen gewählt hatten. Infolgedessen braucht die Zahl der auf Grund der Stimmzettel ermittelten Stimmen mit der Zahl der Wähler ohne Wahlschein (Wähler mit Stimmabgabevermerk im Wählerverzeichnis) nicht übereinzustimmen. Sie kann zwar nicht kleiner, wohl aber größer sein als die Zahl der in den Wählerverzeichnissen enthaltenen Personen mit Stimmabgabevermerk. Aus diesen Gründen ist es nicht zu vermeiden, daß die Tabellen auch zwei Zahlen für die Wähler enthalten. In den Tabellen mit Angaben über die Wahlbeteiligung handelt es sich um Zahlen über die Wähler ohne Wahlschein und in den Tabellen mit Zahlen über die Stimmabgabe um die Wähler ohne Wahlschein zuzüglich der Wähler mit gewöhnlichem Wahlschein. Es fehlen also die Zahlen über die Briefwähler. Die Einbeziehung der Briefwähler wäre, wie schon 1957 und danach technisch äußerst schwierig gewesen und würde auch das Wahlgeheimnis gefährdet haben, so daß hierauf verzichtet werden mußte.

Wegen des Fehlens der Zahlen für rd. 3,4 Mill. Wahlberechtigte mit Wahlschein, die eine höhere Wahlbeteiligung haben als die übrigen Wähler, wird in der repräsentativen Wahlstatistik die Wahlbeteiligung etwas zu niedrig ausgewiesen. Außerdem bewirkt das Fehlen von rd. 3,1 Mill. Briefwahlstimmen in den Tabellen über die Stimmabgabe, daß die Ergebnisse für die SPD etwas zu günstig, für die CDU, CSU und die F.D.P. etwas zu ungünstig ausgewiesen werden. Ausführliche Angaben für die Stimmabgabe der Briefwähler bei der Europawahl 1979 enthält Heft 5 der Fachserie 1, „Bevölkerung und Erwerbstätigkeit“ und Heft 9/1979 von „Wirtschaft und Statistik“.

1.5 Zum Inhalt der Tabellen

Für die Veröffentlichung sind sämtliche Ergebnisse der Stichprobe auf Totalzahlen hochgerechnet worden. Hochrechnungsfaktoren waren die reziproken Werte der Auswahlätze in den Ländern. Mit diesen für jedes Land unterschiedlichen Quotienten sind alle Stichprobenergebnisse länderspezifisch multipliziert worden. Das Bundesergebnis ergab sich anschließend aus den aufsummierten Länderzahlen. Durch dieses Verfahren ist für das Bundesergebnis dem Umstand Rechnung getragen, daß in ihm die Ergebnisse für die einzelnen Länder wegen der unterschiedlichen Auswahlätze mit unterschiedlichem Gewicht enthalten sein müssen.

Den Tabellen 1 u. 2 sind einige zusammenfassende Übersichten und Schaubilder mit Vergleichszahlen vorangestellt. In den Vergleichszahlen spiegelt sich ebenfalls nur die Wahlbeteiligung der Wahlberechtigten ohne Wahlschein und die Stimmabgabe der Wähler ohne Briefwähler wider.

Für die Parteien wurden folgende Abkürzungen verwendet:

CDU	Christlich Demokratische Union Deutschlands
CSU	Christlich-Soziale Union in Bayern
DKP	Deutsche Kommunistische Partei
F.D.P.	Freie Demokratische Partei
SPD	Sozialdemokratische Partei Deutschlands

1.6 Genauigkeit der Ergebnisse

Die mit Hilfe des Stichprobenverfahrens ermittelten Ergebnisse über die Wahlbeteiligung und die Stimmanteile in der Unterteilung nach Alter und Geschlecht stimmen im allgemeinen nicht genau mit den Werten überein, die sich bei einer gleichartigen Totalerhebung ergeben hätten. Diese „Fehler“ der Stichprobenergebnisse können grundsätzlich nicht genau ermittelt werden. Es ist jedoch möglich, ihre Größenordnung mit Hilfe einer Fehlerrechnung abzuschätzen, falls – wie bei der repräsentativen Wahlstatistik – die Stichprobe nach dem Zufallsprinzip ausgewählt worden ist.

Als Maß für die Größenordnung der Zufallsfehler eines Stichprobenergebnisses dient der für dieses Ergebnis ermittelte „Standardfehler“. Ganz entsprechend läßt sich auch für die Beurteilung einer Differenz zweier Stichprobenergebnisse ein Standardfehler berechnen, mit dem die auf Zufallseffekte zurückzuführenden Unterschiede zwischen zwei Stichprobenergebnissen abgeschätzt werden können. Allgemein gilt die Regel, daß zwei Drittel aller Zufallsfehler nicht den Bereich des einfachen Standardfehlers überschreiten und daß in 19 von 20 Fällen der Zufallsfehler im Bereich des doppelten Standardfehlers liegt.

Die Standardfehler der repräsentativ ermittelten Ergebnisse der Europawahlstatistik hängen im wesentlichen von folgenden Größen ab:

- a) Anzahl der Wahlbezirke in der Stichprobe im jeweils betrachteten Tabellenteil
- b) Variabilität des betrachteten Merkmals (hier Stimmanteil) zwischen den Wahlbezirken
- c) Homogenität der Merkmale innerhalb der Wahlbezirke.

Die Berechnung des Standardfehlers hängt weiter von der Art der Fragestellung ab. Zwei Aufgaben sind hier zu unterscheiden:

1. Abgrenzung eines Zuverlässigkeitsbereiches um einen beobachteten Anteilswert mit Hilfe des Standardfehlers für diesen Anteilswert.
2. Beurteilung eines Unterschiedes zwischen zwei Anteilswerten mit Hilfe des Standardfehlers für die Differenz der Anteilswerte.

Im Folgenden wird zunächst eine kurze Darstellung der Fehlerrechnung gegeben und darauf aufbauend ein Verfahren, wie die Standardfehler für die verschiedenen Fragestellungen unmittelbar aus Grafiken abgelesen werden können.

Für die repräsentative Bundestagswahlstatistik 1965 wurde auf der Rechenanlage des Statistischen Bundesamtes eine Fehlerrechnung für die wichtigsten Bundesergebnisse nach der ausführlichen Fehlerformel für die Varianten eines geschätzten Anteils p

$$\left(\text{z. B. } p = \frac{\text{Wähler einer bestimmten Partei}}{\text{Wähler insgesamt}} \right) \text{ durchgeführt. } 1)$$

Da das Auswahlverfahren der repräsentativen Europawahlstatistik 1979, das dem für die Bundestagswahl von 1965 im wesentlichen entspricht, kann davon ausgegangen werden, daß die sich für 1979 ergebenden Fehler entsprechend berechnet und abgelesen werden können, zumal sich auch die Zahl und Größe ausgewählter Wahlbezirke gegenüber 1965 nicht wesentlich geändert hat.

Wie Untersuchungen gezeigt haben, gilt für die Varianz des Anteils p in guter Näherung der Ansatz nach der Binomialverteilung

$$s_{(p,n)}^2 = \frac{p(1-p)}{k \cdot n}$$

wobei n die für die Ermittlung des Anteils p benutzte Zahl von Stichprobenbezirken ist. Der Faktor k im Nenner ist abhängig von der jeweils betrachteten Wählergruppe, jedoch für alle Merkmale kleiner als die durchschnittliche Zahl der Wähler in einem Wahlbezirk (rund 700) und bringt somit den Klumpeneffekt zum Ausdruck.

Für die Fehlerrechnung von 1965 wurden die Konstanten k für die verschiedenen Wählergruppen mit der folgenden Beziehung berechnet:

$$k = \frac{p(1-p)}{s_{(p)}^2 \cdot n}$$

wobei für $s_{(p)}^2$ die Varianz aus der Fehlerrechnung für die entsprechende Wählergruppe eingesetzt wurde.

Für jede Wählergruppe wurde somit eine spezielle Konstante k ermittelt. Aus diesen wurden dann wiederum 6 Gruppen mit annähernd gleichgroßen k - Werten gebildet.

Tabelle I

Zuordnung der Wählergruppen für die Abschätzung des Standardfehlers nach dem Binomialansatz in Abb. I

Gruppe	k	Gruppenbezeichnung
A	27	Stimmanteil einer Partei nach Altersgruppen und Geschlecht
B	40	Stimmanteil einer Partei für Männer, Frauen sowie Männer und Frauen zusammen
C	33	Wahlbeteiligung nach Altersgruppen und Geschlecht
D	56	Wahlbeteiligung für Männer, Frauen sowie Männer und Frauen zusammen
E	60	Anteil der ungültigen Stimmen nach Altersgruppen und Geschlecht
F	150	Anteil der ungültigen Stimmen für Männer, Frauen sowie Männer und Frauen zusammen

$$1) \quad s_{(p)}^2 = \frac{\varphi}{\left(\sum_{h=1}^L N_h \bar{y}_h \right)^2} \sum_{h=1}^L N_h (s_{hx}^2 + p^2 s_{hy}^2 - 2ps_{hxy}); \quad p = \frac{\sum_{h=1}^L N_h \bar{x}_h}{\sum_{h=1}^L N_h \bar{y}_h}$$

hierin bedeuten:

N_h Anzahl der Wahlbezirke in der Schicht h ($N = \sum_{h=1}^L N_h$)

φ Auswahlfaktor ($\varphi = \frac{N-n}{n}$, wobei n = Anzahl der Stichprobenbezirke)

$s_{hx}^2, s_{hy}^2, s_{hxy}$ Die Stichprobenvarianz bzw. -Kovarianz in der h-ten Schicht für die Merkmale X und Y

\bar{x}_h bzw. \bar{y}_h Mittelwert des Merkmals X bzw. Y in der h-ten Schicht

(Merkmal X können z. B. die Wähler einer bestimmten Partei in einem Wahlbezirk sein; Merkmal Y sind dann die Wähler insgesamt in diesem Wahlbezirk).

Ablesen des Standardfehlers für Anteilswerte

Aus der Näherungsformel für die Varianz ergibt sich durch Ziehen der Quadratwurzel für den Standardfehler:

$$s_{(p,n)} = \sqrt{\frac{p(1-p)}{k \cdot n}}$$

Dieser Zusammenhang wurde grafisch in Abbildung I für die 6 Wähler-Gruppen A bis F dargestellt 2). Die Abbildung I ermöglicht somit eine direkte Ablesung des Standardfehlers für jeden beliebigen Anteilswert einer der 6 Wähler-Gruppen.

Beispiel: Der Anteil für die CDU und CSU-Stimmen bei den männlichen Wählern von 60 und mehr Jahren im Bundesgebiet beträgt 52,7%. Es soll der Standardfehler für diesen Anteilswert abgelesen werden. Es handelt sich um die Wählergruppe A „Stimmanteil einer Partei nach Altersgruppe und Geschlecht“. Man sucht zunächst auf der waagerechten Achse in Abb. I den Anteilswert 52,7% auf und geht dann senkrecht nach oben bis zum Schnittpunkt mit der Geraden A. Auf der senkrechten Achse liest man direkt auf der Skala für das Bundesgebiet (n = 1 850) den Standardfehler ab, der in diesem Fall den Wert 0,25% hat. Dies bedeutet, daß der wirkliche Stimmanteil mit einer Sicherheit von ca. 70% (Irrtumswahrscheinlichkeit ca. 30%) im Bereich zwischen 52,4% und 53,0% liegt (einfacher Standardfehler um den beobachteten Wert). Mit dem zweifachen Standardfehler um den Beobachtungswert, also 52,2% und 53,2%, hat man einen Bereich, in dem der wahre Wert mit einer Sicherheit von 95% (Irrtumswahrscheinlichkeit 5%) liegt.

Da man unterstellen kann, daß die für das Bundesgebiet insgesamt durchgeführte Fehlerrechnung sich auch näherungsweise auf die Länder übertragen läßt, kann die Näherungsformel für den Standardfehler durch Abänderung des Stichprobenumfangs auf die Anzahl der Stichprobenbezirke in den Bundesländern für die Schätzung der Standardfehler der Länderergebnisse angewandt werden.

In der Abbildung I gelten am linken bzw. rechten Rand näherungsweise folgende Skalen für die Ablesung der Standardfehler von Länderergebnissen:

Skala	Land
n = 600	Nordrhein-Westfalen
n = 400	Bayern
n = 200	Niedersachsen
n = 150	Baden-Württemberg, Rheinland-Pfalz (nur für Stimmabgabe)
n = 125	Hessen
n = 100	Schleswig-Holstein
n = 75	Rheinland-Pfalz
n = 50	Hamburg, Saarland
n = 25	Bremen

Standardfehler für die Differenz von zwei Anteilswerten aus verschiedenen Gruppen von Wahlbezirken

Wenn die beiden Anteilswerte, deren Differenz zu beurteilen ist, aus zwei verschiedenen Gruppen von Wahlbezirken stammen, so ist die Varianz der Differenz gleich der Summe der Varianzen der beiden Anteilswerte; der Standardfehler der Differenz ist gleich der Quadratwurzel aus der Summe der Varianzen der beiden Anteilswerte:

$$s_{(p_1 - p_2)} = \sqrt{s_1^2 + s_2^2} \quad \begin{matrix} s_{(p_1 - p_2)} & \text{Standardfehler der} \\ & \text{Differenz} = p_1 - p_2 \\ s_1 & \text{Standardfehler des} \\ & \text{Anteils } p_1 \\ s_2 & \text{Standardfehler des} \\ & \text{Anteils } p_2 \end{matrix}$$

Mit Hilfe der Abbildung II kann der nach dieser Formel zu berechnende Standardfehler für die Differenz unmittelbar abgelesen werden.

2) Durch eine Transformation der Skala für die Anteilswerte p konnte erreicht werden, daß $s_{(p,n)}$ als Gerade darstellbar ist.

Beispiel: Es ist festzustellen, ob der Anteil der SPD-Wähler unter den weniger als 25 Jahre alten Frauen in Nordrhein-Westfalen sich wesentlich von dem in Bayern unterscheidet:

Anteil in Nordrhein-Westfalen: 49,3 % (Standardfehler $s_1 = 0,39$ %)
 Anteil in Bayern: 31,2 % (Standardfehler $s_2 = 0,45$ %)

Der Standardfehler für die Differenz

$$s_{(p_1 - p_2)} = \sqrt{s_1^2 + s_2^2} = 0,60 \%$$

kann auch unmittelbar aus der Abbildung II abgelesen werden. Wir suchen in Abb. II auf der waagerechten Achse den Punkt $s_1 = 0,39$ auf und gehen senkrecht nach oben bis zu dem Schnittpunkt mit der Geraden für den Wert $s_2 = 0,45$. Auf dem durch diesen Schnittpunkt bestimmte Kreisbogen gehen wir wieder auf die waagerechte Achse zurück und lesen dort den Wert für die Standardabweichung der Differenz ab.

Ein Unterschied von $0,60\% \cdot 2 = 1,20\%$ ist mit 5% Irrtumswahrscheinlichkeit signifikant.

Standardfehler für die Differenz von zwei Anteilswerten aus der gleichen Gruppe von Wahlbezirken

In diesem Fall, da die beiden Anteilswerte nicht aus zwei voneinander unabhängigen Gruppen von Wahlbezirken ermittelt wurden, ist die exakte Fehlerformel für die Differenz erheblich komplizierter und die genaue Berechnung des Standardfehlers für jeden denkbaren Vergleich praktisch nicht durchzuführen.

Man kann aber den Standardfehler der Differenz von zwei Anteilswerten in der gleichen Gruppe von Wahlbezirken näherungsweise nach der folgenden Formel bestimmen:

$$s_{(p_1 - p_2)} \approx \sqrt{\frac{p_1(1-p_1)}{n \cdot r_1} + \frac{p_2(1-p_2)}{n \cdot r_2}}$$

- p_1, p_2 Anteilswerte der Gruppen 1 bzw. 2
- r_1, r_2 Durchschnittliche Anzahl der Wähler der Gruppen 1 bzw. 2 in einem Wahlbezirk
- n Anzahl der Stichprobenbezirke

Wenn man für die durchschnittliche Anzahl von Wählern einer Wählergruppe in einem Wahlbezirk die in Tabelle II angegebenen Zuordnungen zu den Geraden in der Abb. I trifft, kann der Standardfehler für die Differenz von zwei Anteilswerten in der gleichen Gruppe von Wahlbezirken wie zuvor aus der Abb. II abgelesen werden.

Tabelle II

Zuordnung der Wählergruppen zu den Geraden in Abb. I für die Bestimmung des Standardfehlers der Differenz von Anteilswerten aus der gleichen Gruppe von Wahlbezirken

Kurve	Wählergruppe
A	CDU und CSU, SPD männlich, nach Altersgruppen gegliedert*)
B	CDU und CSU, SPD weiblich, nach Altersgruppen gegliedert*)
E	Wahlbeteiligung nach Altersgruppen
F	übrige*)

*) Für die F.D.P. sind die Standardfehler in Abb. I doppelt, für die ungültigen Stimmen viermal so groß wie bei den entsprechenden Gruppen für SPD bzw. CDU, CSU.

Beispiel: Es soll der Standardfehler der Differenz zwischen dem SPD-Anteil der unter 25jährigen weiblichen Wähler im Bundesgebiet (45,5%) und dem entsprechenden Anteil der gleichaltrigen männlichen Wähler im Bundesgebiet (43,9%) bestimmt werden. Wir lesen zunächst die Standardfehler für die beiden Wählergruppen unter Beachtung der Zuordnungen nach Tab. II aus der Abbildung I ab: Für den Anteil $p_1 = 45,5\%$ auf der Kurve B den Standardfehler $s_1 = 0,19$ und für den Anteil $p_2 = 43,9\%$ auf der Kurve A den Standardfehler $s_2 = 0,23$. Der Standardfehler für die Differenz wird sodann aus der Abb. II abgelesen:

Es ergibt sich der Wert $s = 0,30$.

Da der Bereich des doppelten Standardfehlers um die Differenz (1,6%), nämlich von 1,0% bis 2,2%, den Wert 0% nicht enthält, kann man schließen, daß die wirklichen SPD-Anteile dieser beiden Wählergruppen voneinander signifikant abweichen.

Abbildung 1

STANDARDFEHLER FÜR DIE GESCHÄTZTEN STIMMANTEILE UND DIE WAHLBETEILIGUNG
 AUS DER REPRÄSENTATIVEN EUROPAWAHLSTATISTIK 1979

- A: Stimmanteil einer Partei nach Altersgruppe und Geschlecht
- B: Stimmanteil einer Partei für Männer, Frauen, sowie Männer und Frauen zusammen
- C: Wahlbeteiligung nach Altersgruppe und Geschlecht
- D: Wahlbeteiligung für Männer, Frauen, sowie Männer und Frauen zusammen
- E: Anteil der ungültigen Stimmen nach Altersgruppe und Geschlecht
- F: Anteil der ungültigen Stimmen für Männer, Frauen, sowie Männer und Frauen zusammen

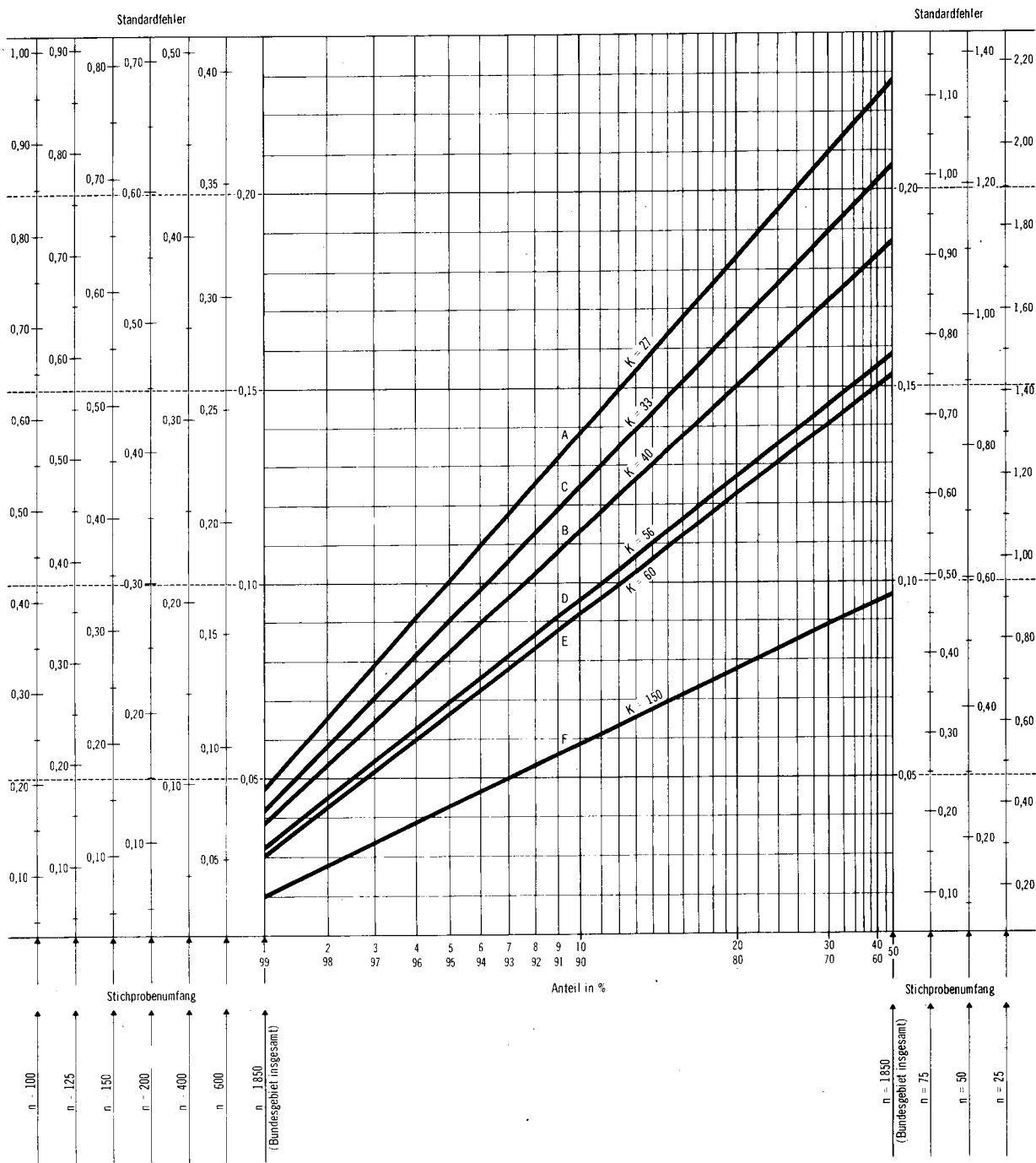

2 Zusammenfassende Übersichten

3 Schaubilder



2.1 Stichprobenumfang der repräsentativen Wahlstatistik und Vergleich mit den Totalergebnissen der Europawahl 1979

Land	Wahlbezirke in der Stichprobe Anzahl	Wahlberechtigte und Wähler %	T = Total- ergebnis, S = Stich- probe	Wähler auf 1 000 Wahl- berech- tigte ¹⁾	Von 1 000 gültigen Stimmen ²⁾ entfielen auf						
					SPD	CDU	CSU	F.D.P.	Sonstige	darunter	
										DKP	DIE GRÜNEN
Schleswig - Holstein	96	4,3	T	634	447	471	-	52	30	3	26
			S	629	448	468	-	53	31	3	25
Hamburg	62	4,0	T	628	538	354	-	62	47	9	35
			S	633	543	354	-	61	42	8	32
Niedersachsen	194	3,1	T	683	454	454	-	52	40	3	34
			S	680	454	458	-	49	39	3	34
Bremen	27	5,2	T	640	544	316	-	81	59	9	45
			S	643	523	334	-	86	57	8	45
Nordrhein - Westfalen	568	4,1	T	652	456	451	-	57	36	4	28
			S	650	458	447	-	58	37	5	29
Hessen	120	2,7	T	645	462	442	-	61	35	5	27
			S	648	469	432	-	63	35	4	28
Rheinland - Pfalz	68 ³⁾	2,1 ³⁾	T	768	416	489	-	64	32	4	23
			S	760	413	495	-	61	31	4	22
Baden - Württemberg	142	2,0	T	574	348	523	-	79	50	3	43
			S	586	352	516	-	81	51	3	45
Bayern	418	4,0	T	554	298	-	624	44	34	2	26
			S	557	299	-	623	43	34	2	27
Saarland	56	5,4	T	801	448	457	-	57	38	9	23
			S	793	449	453	-	55	42	10	24
Bundesgebiet ohne Berlin	1 751 ⁴⁾	3,4 ⁴⁾	T	634	417	390	97	58	38	4	30
			S	637	419	388	97	59	38	4	31
dagegen: Bundestagswahl 1976 ⁵⁾	1 306 ⁶⁾	2,6 ⁶⁾	T	902	432	375	106	78	9	3	-
			S	904	433	374	106	78	8	3	-

1) Wahlbeteiligung der Wahlberechtigten ohne Wahlschein. - 2) Ohne Briefwähler. - 3) Für Stimmabgabe 168 Wahlbezirke mit 5,1 % Wählern in der Stichprobe. - 4) Für Stimmabgabe 1 851 Wahlbezirke mit 3,7 % Wählern in der Stichprobe. - 5) Zweitstimmen. - 6) Für Stimmabgabe 1 405 Wahlbezirke mit 2,8 % Wählern in der Stichprobe.

2.2 Veränderung der Zahl der Wahlberechtigten nach Geschlecht und Alter

Alter von etwa ... bis unter ... Jahren	Wahlberechtigte ¹⁾		Zu- (+) bzw. Abnahme (-) 1979 gegenüber 1976	
	Europawahl 1979	Bundestagswahl 1976		%
	1 000			
Männer				
unter 21	1 126,2	1 142,6	- 16,4	- 1,4
21 - 25	1 636,5	1 504,6	+ 131,9	+ 8,8
25 - 30	1 860,7	1 858,1	+ 2,6	+ 0,1
30 - 35	1 661,2	1 698,4	- 37,2	- 2,2
35 - 40	2 036,1	2 357,5	- 321,4	- 13,6
40 - 45	2 211,6	1 898,5	+ 313,1	+ 16,5
45 - 50	1 752,8	1 794,1	- 41,3	- 2,3
50 - 60	3 053,8	2 580,6	+ 473,2	+ 18,3
60 - 70	2 080,6	2 420,3	- 339,7	- 14,0
70 und mehr	2 217,5	2 007,2	+ 210,3	+ 10,5
Zusammen	19 637,1	19 261,9	+ 375,2	+ 1,9
Frauen				
unter 21	1 090,5	1 131,2	- 40,7	- 3,6
21 - 25	1 590,9	1 480,4	+ 110,5	+ 7,5
25 - 30	1 821,2	1 839,8	- 18,6	- 1,0
30 - 35	1 640,6	1 680,9	- 40,3	- 2,4
35 - 40	1 987,5	2 280,5	- 293,0	- 12,8
40 - 45	2 168,1	1 884,7	+ 283,4	+ 15,0
45 - 50	1 750,3	1 816,2	- 65,9	- 3,6
50 - 60	3 876,6	3 599,3	+ 277,3	+ 7,7
60 - 70	3 208,1	3 647,0	- 438,9	- 12,0
70 und mehr	4 072,7	3 577,0	+ 495,7	+ 13,9
Zusammen	23 206,4	22 937,0	+ 269,4	+ 1,2
Männer und Frauen				
unter 21	2 216,7	2 273,8	- 57,1	- 2,5
21 - 25	3 227,5	2 985,1	+ 242,4	+ 8,1
25 - 30	3 681,9	3 697,9	- 16,0	- 0,4
30 - 35	3 301,9	3 379,2	- 77,3	- 2,3
35 - 40	4 023,6	4 638,0	- 614,4	- 13,2
40 - 45	4 379,7	3 783,2	+ 596,5	+ 15,8
45 - 50	3 503,1	3 610,3	- 107,2	- 3,0
50 - 60	6 930,4	6 179,9	+ 750,5	+ 12,1
60 - 70	5 288,7	6 067,3	- 778,6	- 12,8
70 und mehr	6 290,2	5 584,1	+ 706,1	+ 12,6
Insgesamt	42 843,5 ²⁾	42 198,8 ³⁾	+ 644,7	+ 1,5

1) Ohne die nicht in den Wählerverzeichnissen eingetragenen Wahlberechtigten. - 2) Total 42 751 940. - 3) Total 42 058 015.

2.3 Wahlbeteiligung der Männer und Frauen nach Altersgruppen

Alter von etwa ... bis unter ... Jahren	Wahl- berechtigte ¹⁾	Wähler ¹⁾	
		1979	1976 ²⁾
		1 000	
Männer			
unter 21	1 069,7	600,1	56,1
21 - 25	1 526,6	780,5	84,9
25 - 30	1 725,5	888,6	83,0
30 - 35	1 552,0	852,8	86,3
35 - 40	1 916,7	1 141,1	59,5
40 - 45	2 098,7	1 373,8	65,5
45 - 50	1 663,7	1 132,8	68,1
50 - 60	2 830,3	1 995,2	70,5
60 - 70	1 862,1	1 390,0	74,7
70 und mehr	1 948,7	1 409,4	72,3
Zusammen	18 193,8	11 564,3	63,6
Frauen			
unter 21	1 033,4	558,8	54,1
21 - 25	1 473,7	724,7	83,2
25 - 30	1 690,9	880,2	82,9
30 - 35	1 538,9	876,7	86,8
35 - 40	1 876,6	1 171,7	62,4
40 - 45	2 049,7	1 374,4	67,1
45 - 50	1 648,8	1 115,8	67,7
50 - 60	3 553,1	2 454,9	69,1
60 - 70	2 867,0	2 072,4	93,0
70 und mehr	3 466,7	2 243,4	72,3
Zusammen	21 198,7	13 473,0	63,6
Männer und Frauen			
unter 21	2 103,0	1 158,8	55,1
21 - 25	3 000,3	1 505,1	84,1
25 - 30	3 416,4	1 768,8	82,9
30 - 35	3 090,8	1 729,5	86,5
35 - 40	3 793,3	2 312,8	56,0
40 - 45	4 148,4	2 748,2	61,0
45 - 50	3 312,5	2 248,6	66,2
50 - 60	6 383,4	4 450,1	69,7
60 - 70	4 729,1	3 462,5	93,6
70 und mehr	5 415,3	3 652,8	67,5
Insgesamt	39 392,5	25 037,3	63,6

1) Ohne Personen mit Wahlschein. - 2) Bundestagswahl Zweitstimmen.

2.4 Wahlberechtigte nach Geschlecht und Alter ohne und mit Wahlschein

Alter von etwa ... bis unter ... Jahren	Männer und Frauen ¹⁾						Männer ¹⁾				Frauen ¹⁾					
	insgesamt	ohne		mit		zusammen	ohne		mit		zusammen		ohne		mit	
		Wahlschein					Wahlschein				Wahlschein					
	1979		1976 ²⁾		1979		1976 ²⁾		1979		1976 ²⁾		1979		1976 ²⁾	
	1 000		%		1 000		%		1 000		%		1 000		%	
unter 21	2 216,7	2 103,0	113,7	5,1	8,1	1 126,2	1 069,7	56,6	5,0	7,7	1 090,5	1 033,4	57,1	5,2	8,5	
21 - 25	3 227,5	3 000,3	227,2	7,0	10,8	1 636,5	1 526,6	109,9	6,7	10,0	1 590,9	1 473,7	117,3	7,4	11,7	
25 - 30	3 681,9	3 416,4	265,5	7,2	10,6	1 860,7	1 725,5	135,2	7,3	10,7	1 821,2	1 690,9	130,3	7,2	10,4	
30 - 35	3 301,9	3 090,8	211,0	6,4	9,7	1 661,2	1 552,0	109,3	6,6	10,1	1 640,6	1 538,9	101,8	6,2	9,3	
35 - 40	4 023,6	3 793,3	230,3	5,7	8,4	2 036,1	1 916,7	119,4	5,9	8,5	1 987,5	1 876,6	110,8	5,6	8,3	
40 - 45	4 379,7	4 148,4	231,3	5,3	7,5	2 211,6	2 098,7	113,0	5,1	7,5	2 168,1	2 049,7	118,3	5,5	7,4	
45 - 50	3 503,1	3 312,5	190,6	5,4	7,7	1 752,8	1 663,7	89,1	5,1	7,6	1 750,3	1 648,8	101,5	5,8	7,8	
50 - 60	6 930,4	6 383,4	547,0	7,9	9,8	3 053,8	2 830,3	223,5	7,3	9,2	3 876,6	3 553,1	323,5	8,3	10,1	
60 - 70	5 288,7	4 729,1	559,6	10,6	11,4	2 080,6	1 862,1	218,5	10,5	10,8	3 208,1	2 867,0	341,1	10,6	11,7	
70 und mehr	6 290,2	5 415,3	874,9	13,9	18,7	2 217,5	1 948,7	268,8	12,1	14,9	4 072,7	3 466,7	606,1	14,9	20,9	
Insgesamt	42 843,5	39 392,5	3 451,0	8,1	10,7	19 637,1	18 193,8	1 443,3	7,4	9,8	23 206,4	21 198,7	2 007,7	8,7	11,4	

1) Ohne die nicht in den Wählerverzeichnissen eingetragenen Wahlberechtigten. - 2) Bundestagswahl Zweitstimmen.

2.5 Wahlbeteiligung der Männer und Frauen in den Ländern bei der Europawahl 1979 nach Altersgruppen

Land	Von 100 Wahlberechtigten ¹⁾										
	insgesamt	im Alter von etwa ... bis unter ... Jahren									
		18 - 21	21 - 25	25 - 30	30 - 35	35 - 40	40 - 45	45 - 50	50 - 60	60 - 70	70 und mehr
wählten											
Männer											
Schleswig - Holstein	62,4	52,9	46,3	46,7	52,6	58,3	65,6	67,7	70,3	75,7	74,0
Hamburg	62,1	56,0	48,8	48,7	52,4	54,1	61,7	63,9	68,8	73,4	72,9
Niedersachsen	67,7	61,9	54,2	54,4	58,5	64,6	70,7	73,9	75,1	78,4	75,2
Bremen	63,9	61,6	53,4	48,0	54,6	56,2	65,1	69,5	69,4	74,3	73,8
Nordrhein - Westfalen	64,9	58,5	53,7	53,5	57,0	61,7	67,5	69,2	71,2	74,1	72,0
Hessen	65,1	59,8	51,8	53,2	56,6	60,4	67,2	69,7	70,4	75,9	73,8
Rheinland - Pfalz	76,1	65,0	62,6	63,1	68,8	75,2	79,8	82,0	83,6	86,7	82,0
Baden - Württemberg	59,1	51,8	46,7	47,7	51,2	55,8	60,3	62,7	66,3	70,6	68,1
Bayern	55,8	45,7	43,2	43,8	46,3	49,6	55,1	59,2	63,4	70,3	68,1
Saarland	79,0	72,4	68,3	67,3	73,6	76,5	80,6	85,3	86,4	89,0	84,7
Bundesgebiet ohne Berlin	63,6	56,1	51,1	51,5	54,9	59,5	65,5	68,1	70,5	74,7	72,3
Frauen											
Schleswig - Holstein	63,4	51,9	45,6	48,6	57,3	62,0	66,3	68,2	68,1	73,2	66,5
Hamburg	64,2	52,6	45,4	49,9	54,7	60,3	65,8	65,6	68,8	71,8	69,8
Niedersachsen	68,3	58,3	52,2	56,3	63,3	68,6	73,3	73,9	74,7	76,5	67,4
Bremen	64,7	53,6	46,5	52,5	57,2	61,7	67,7	68,1	70,2	72,3	68,1
Nordrhein - Westfalen	65,1	58,0	52,8	54,0	59,0	65,6	69,3	69,4	70,0	72,1	65,0
Hessen	64,6	53,5	48,7	53,6	56,3	64,2	67,7	68,6	69,7	73,9	66,5
Rheinland - Pfalz	75,9	63,6	60,6	65,2	73,1	77,1	81,9	80,5	81,0	83,2	75,1
Baden - Württemberg	58,2	48,5	43,5	47,7	52,3	56,0	61,2	62,8	63,9	67,6	59,1
Bayern	55,6	44,8	41,2	43,2	46,7	51,0	56,4	58,0	62,1	67,3	58,3
Saarland	79,6	71,3	68,2	68,4	75,5	80,4	83,6	83,6	84,6	87,7	79,9
Bundesgebiet ohne Berlin	63,6	54,1	49,2	52,1	57,0	62,4	67,1	67,7	69,1	72,3	64,7
Männer und Frauen											
Schleswig - Holstein	62,9	52,4	46,0	47,6	54,8	60,1	65,9	67,9	69,1	74,1	69,2
Hamburg	63,3	54,3	47,2	49,3	53,6	57,1	63,7	64,8	68,8	72,4	70,9
Niedersachsen	68,0	60,1	53,2	55,3	60,9	66,5	72,0	73,9	74,9	77,3	70,3
Bremen	64,3	57,8	49,9	50,2	55,9	58,9	66,4	68,8	69,9	73,1	70,1
Nordrhein - Westfalen	65,0	58,3	53,2	53,8	58,0	63,7	68,4	69,3	70,5	72,9	67,5
Hessen	64,8	56,6	50,2	53,4	56,5	62,3	67,5	69,1	70,0	74,7	69,2
Rheinland - Pfalz	76,0	64,3	61,6	64,1	71,0	76,1	80,8	81,2	82,1	84,2	77,7
Baden - Württemberg	57,4	50,2	45,1	47,7	51,8	55,9	60,7	62,8	65,0	68,8	62,3
Bayern	55,7	45,3	42,2	43,5	46,5	50,3	55,8	58,6	62,6	68,5	62,6
Saarland	79,3	71,8	68,2	67,9	74,5	78,5	82,1	84,5	85,4	88,2	81,6
Bundesgebiet ohne Berlin	63,6	55,1	50,2	51,8	56,0	61,0	66,2	67,9	69,7	73,2	67,5

1) Ohne Personen mit Wahlschein.

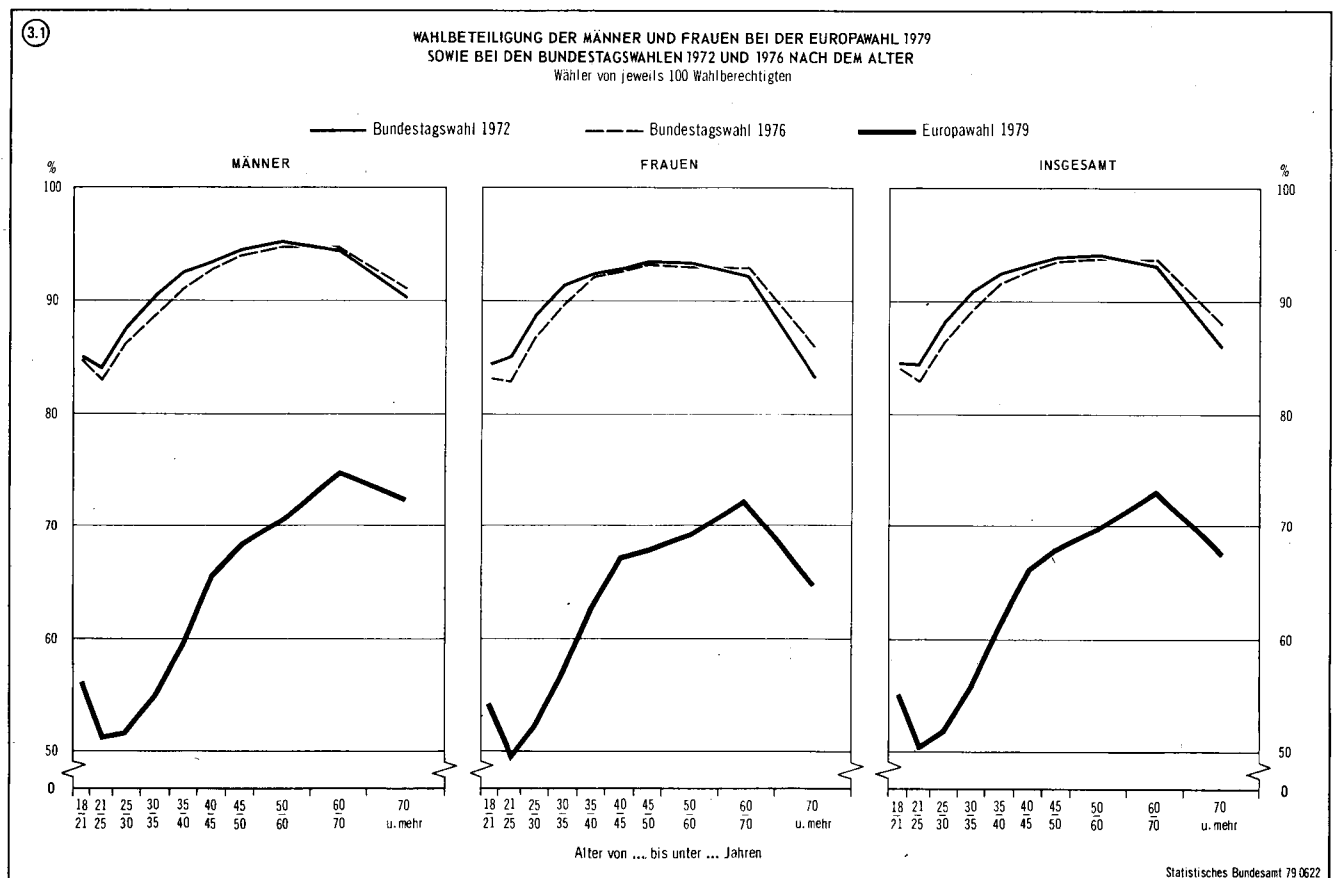

2.6 Stimmabgabe der Männer und Frauen nach Parteien

Partei	Wahljahr (EW=Europawahl, BW=Bundestagswahl)	Von 100 gültigen Stimmen ¹⁾ der		
		Männer und Frauen	Männer	Frauen
		entfielen auf nebenstehende Parteien		
SPD	EW 1979	41,9	42,5	41,4
	BW 1976	43,3	43,6	43,1
	BW 1972	46,3	46,9	45,7
	BW 1969	42,8	45,6	40,4
	BW 1965	39,8	44,0	36,2
	BW 1961	36,1	39,7	32,9
CDU	EW 1979	38,8	37,8	39,6
	BW 1976	37,4	36,8	38,0
	BW 1972	35,1	33,8	36,3
	BW 1969	36,5	32,1	40,3
	BW 1965	37,7	33,5	41,3
	BW 1961	35,7	31,9	39,0
CSU	EW 1979	9,7	9,4	9,9
	BW 1976	10,6	10,4	10,8
	BW 1972	9,5	9,2	9,7
	BW 1969	9,5	8,5	10,3
	BW 1965	9,6	8,6	10,4
	BW 1961	9,6	8,5	10,6
F.D.P.	EW 1979	5,9	5,9	5,8
	BW 1976	7,8	8,1	7,6
	BW 1972	8,2	8,8	7,7
	BW 1969	5,6	6,1	5,3
	BW 1965	9,4	9,7	9,2
	BW 1961	12,9	13,6	12,2
Sonstige	EW 1979	3,8	4,4	3,3
	BW 1976	0,8	1,2	0,5
	BW 1972	0,9	1,3	0,6
	BW 1969	5,6	7,7	3,7
	BW 1965	3,5	4,3	2,9
	BW 1961	5,8	6,4	5,3
darunter:				
DKP	EW 1979	0,4	0,5	0,3
	BW 1976	0,3	0,4	0,2
	BW 1972	0,3	0,4	0,2
DIE GRÜNEN	EW 1979	3,1	3,5	2,7

1) Ohne Stimmen der Briefwähler.

2.7 Stimmabgabe der Männer und Frauen in den Ländern bei der Europawahl 1979 nach Parteien

Land	Von 100 gültigen Stimmen ¹⁾ entfielen auf						
	SPD	CDU	CSU	F.D.P.	Sonstige	darunter	
						DKP	DIE GRÜNEN
	Männer						
Schleswig-Holstein	45,3	45,6	—	5,6	3,5	0,5	2,7
Hamburg	53,2	35,3	—	6,3	5,1	1,0	3,8
Niedersachsen	45,6	44,9	—	5,1	4,4	0,4	3,7
Bremen	52,2	33,1	—	8,2	6,5	1,1	4,9
Nordrhein-Westfalen	46,5	43,3	—	5,8	4,3	0,6	3,3
Hessen	46,8	42,6	—	6,3	4,2	0,6	3,3
Rheinland-Pfalz	42,5	47,8	—	6,1	3,6	0,6	2,5
Baden-Württemberg	36,0	50,0	—	8,2	5,8	0,4	5,0
Bayern	31,0	—	60,7	4,3	3,9	0,4	2,9
Saarland	46,4	43,1	—	5,5	4,9	1,4	2,9
Bundesgebiet ohne Berlin	42,5	37,8	9,4	5,9	4,4	0,5	3,5
	Frauen						
Schleswig-Holstein	44,4	47,8	—	5,1	2,6	0,2	2,3
Hamburg	55,1	35,4	—	6,0	3,5	0,6	2,7
Niedersachsen	45,2	46,5	—	4,8	3,5	0,2	3,1
Bremen	52,3	33,7	—	9,0	5,0	0,5	4,1
Nordrhein-Westfalen	45,3	45,9	—	5,7	3,1	0,3	2,5
Hessen	46,9	43,7	—	6,4	3,0	0,3	2,5
Rheinland-Pfalz	40,2	51,0	—	6,2	2,6	0,3	1,9
Baden-Württemberg	34,6	52,9	—	8,0	4,5	0,2	4,1
Bayern	29,0	—	63,7	4,3	3,0	0,2	2,5
Saarland	43,7	47,2	—	5,5	3,6	0,7	2,1
Bundesgebiet ohne Berlin	41,4	39,6	9,9	5,8	3,3	0,3	2,7
	Männer und Frauen						
Schleswig-Holstein	44,8	46,8	—	5,3	3,1	0,3	2,5
Hamburg	54,3	35,4	—	6,1	4,2	0,8	3,2
Niedersachsen	45,4	45,8	—	4,9	3,9	0,3	3,4
Bremen	52,3	33,4	—	8,6	5,7	0,8	4,5
Nordrhein-Westfalen	45,8	44,7	—	5,8	3,7	0,5	2,9
Hessen	46,9	43,2	—	6,3	3,5	0,4	2,8
Rheinland-Pfalz	41,3	49,5	—	6,1	3,1	0,4	2,2
Baden-Württemberg	35,2	51,6	—	8,1	5,1	0,3	4,5
Bayern	29,9	—	62,3	4,3	3,4	0,2	2,7
Saarland	44,9	45,3	—	5,5	4,2	1,0	2,4
Bundesgebiet ohne Berlin	41,9	38,8	9,7	5,9	3,8	0,4	3,1

1) Ohne Stimmen der Briefwähler.

3.2 STIMMABGABE DER MÄNNER UND FRAUEN BEI DER EUROPAWAHL 1979 SOWIE BEI DEN BUNDESTAGSWAHLEN 1965 BIS 1976
Stimmenanteil der Parteien in %
(Bei Bundestagswahlen Zweitstimmen)

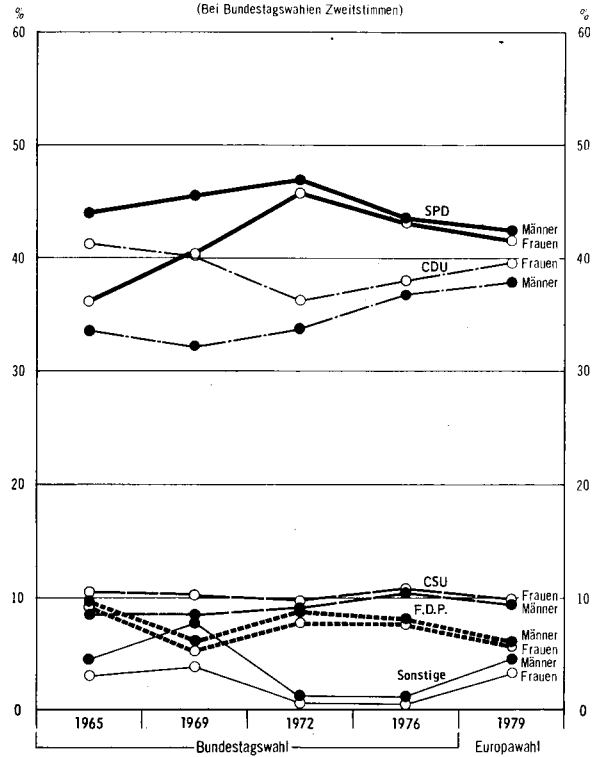

Statistisches Bundesamt 79 0624

3.3 STIMMABGABE DER MÄNNER UND FRAUEN BEI DER EUROPAWAHL 1979 NACH DEM ALTER
Stimmenanteil der Parteien in %

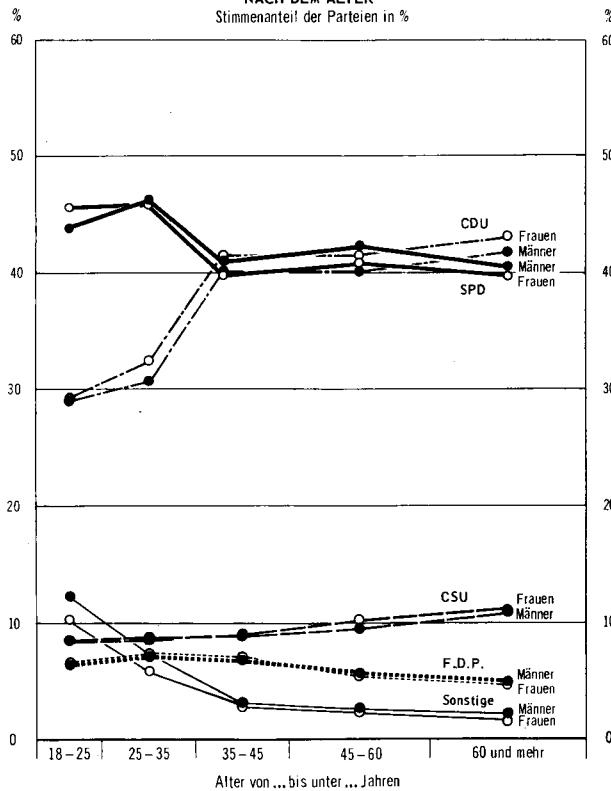

Statistisches Bundesamt 79 0623

2.8 Stimmabgabe der Männer und Frauen nach dem Alter

Alter von etwa . . . bis unter . . . Jahren	Wahljahr (EW = Europa- wahl, BW = Bundes- tagswahl)	Von 100 gültigen Stimmen ¹⁾ nebenstehender Altersgruppen entfielen auf						
		SPD	CDU	CSU	F.D.P.	Sonstige	darunter	
							DKP	DIE GRÜNEN
Männer								
18 – 25	EW 1979	43,9	29,1	8,4	6,3	12,3	0,7	11,2
	BW 1976	49,4	30,0	10,3	8,5	1,8	0,7	–
	BW 1972	54,3	26,1	8,7	9,6	1,4	0,7	–
25 – 35	EW 1979	46,2	30,8	8,7	7,0	7,3	0,8	6,2
	BW 1976	45,3	33,2	10,1	10,3	1,1	0,5	–
	BW 1972	48,1	31,6	8,9	10,5	0,9	0,3	–
35 – 45	EW 1979	41,3	40,1	8,9	6,7	3,1	0,3	2,4
	BW 1976	41,4	38,4	10,4	9,0	0,8	0,2	–
	BW 1972	48,4	32,3	9,2	8,9	1,1	0,3	–
45 – 60	EW 1979	42,3	40,1	9,5	5,6	2,6	0,5	1,7
	BW 1976	42,7	38,3	10,1	7,7	1,2	0,3	–
	BW 1972	45,0	35,2	9,2	8,9	1,7	0,4	–
60 und mehr	EW 1979	40,6	41,8	10,9	4,8	2,0	0,6	0,9
	BW 1976	42,0	40,3	10,9	5,7	1,1	0,4	–
	BW 1972	42,5	39,6	9,7	6,7	1,5	0,6	–
Zusammen	EW 1979	42,5	37,8	9,4	5,9	4,4	0,5	3,5
	BW 1976	43,6	36,8	10,4	8,1	1,2	0,4	–
	BW 1972	46,9	33,8	9,2	8,8	1,3	0,4	–
Frauen								
18 – 25	EW 1979	45,5	29,2	8,4	6,6	10,3	0,5	9,5
	BW 1976	50,2	30,2	10,0	8,6	1,0	0,5	–
	BW 1972	55,0	26,9	9,0	8,5	0,6	0,2	–
25 – 35	EW 1979	45,8	32,5	8,6	7,3	5,8	0,5	5,0
	BW 1976	44,5	34,1	10,1	10,7	0,6	0,2	–
	BW 1972	47,5	32,9	9,0	10,1	0,4	0,1	–
35 – 45	EW 1979	39,8	41,6	9,1	6,8	2,7	0,1	2,4
	BW 1976	40,9	39,3	10,7	8,7	0,4	0,1	–
	BW 1972	47,3	34,2	9,6	8,3	0,6	0,1	–
45 – 60	EW 1979	40,7	41,3	10,3	5,5	2,3	0,2	1,8
	BW 1976	42,1	39,0	10,9	7,4	0,6	0,2	–
	BW 1972	43,6	37,9	10,0	7,7	0,7	0,2	–
60 und mehr	EW 1979	39,8	43,2	11,0	4,6	1,4	0,2	0,8
	BW 1976	42,0	41,1	11,4	5,2	0,4	0,1	–
	BW 1972	42,0	41,6	10,1	5,7	0,6	0,2	–
Zusammen	EW 1979	41,4	39,6	9,9	5,8	3,3	0,3	2,7
	BW 1976	43,1	38,0	10,8	7,6	0,5	0,2	–
	BW 1972	45,7	36,3	9,7	7,7	0,6	0,2	–
Männer und Frauen								
18 – 25	EW 1979	44,7	29,1	8,4	6,4	11,3	0,6	10,4
	BW 1976	49,8	30,1	10,1	8,5	1,4	0,6	–
	BW 1972	54,6	26,5	8,8	9,1	1,0	0,5	–
25 – 35	EW 1979	46,0	31,7	8,7	7,1	6,5	0,6	5,6
	BW 1976	44,9	33,6	10,1	10,5	0,8	0,4	–
	BW 1972	47,8	32,2	9,0	10,3	0,7	0,2	–
35 – 45	EW 1979	40,6	40,8	9,0	6,7	2,9	0,2	2,4
	BW 1976	41,1	38,9	10,6	8,9	0,6	0,2	–
	BW 1972	47,9	33,2	9,4	8,6	0,9	0,2	–
45 – 60	EW 1979	41,4	40,7	9,9	5,5	2,4	0,3	1,8
	BW 1976	42,4	38,7	10,5	7,5	0,9	0,2	–
	BW 1972	44,2	36,7	9,7	8,2	1,2	0,3	–
60 und mehr	EW 1979	40,1	42,6	10,9	4,7	1,6	0,4	0,8
	BW 1976	42,0	40,7	11,2	5,4	0,7	0,2	–
	BW 1972	42,2	40,7	9,9	6,1	1,0	0,4	–
Insgesamt	EW 1979	41,9	38,8	9,7	5,9	3,8	0,4	3,1
	BW 1976	43,3	37,4	10,6	7,8	0,8	0,3	–
	BW 1972	46,3	35,1	9,5	8,2	0,9	0,3	–

¹⁾ Ohne Stimmen der Briefwähler.

2.9 Alter und Geschlecht der Wählerschaft der Parteien bei der Europawahl 1979

Partei	Von 100 gültigen Stimmen ¹⁾ der Wähler nebenstehender Partei waren etwa von ... bis unter ... Jahren														
	18 - 25	25 - 35	35 - 45	45 - 60	60 und mehr	18 - 25	25 - 35	35 - 45	45 - 60	60 und mehr	18 - 25	25 - 35	35 - 45	45 - 60	60 und mehr
	Männer und Frauen					Männer					Frauen				
SPD	11,4	15,4	19,6	26,4	27,2	12,4	16,5	21,2	26,9	23,1	10,6	14,5	18,2	26,0	30,8
CDU	8,1	11,5	21,3	28,0	31,2	9,3	12,4	23,1	28,6	26,7	7,1	10,7	19,8	27,5	34,8
CSU	9,3	12,6	18,8	27,3	32,0	10,7	13,9	20,4	27,2	27,8	8,2	11,4	17,4	27,5	35,5
F.D.P.	11,8	17,1	23,3	25,2	22,6	12,8	17,9	24,5	25,4	19,4	10,9	16,5	22,2	25,0	25,4
Sonstige	31,8	24,0	15,2	17,1	12,0	33,4	25,0	15,1	15,8	10,7	30,0	22,8	15,4	18,5	13,4
darunter: DKP	16,7	22,7	12,4	22,3	25,8	16,0	21,9	13,8	22,8	25,5	18,0	24,2	10,0	21,4	26,4
DIE GRÜNEN	36,1	25,5	15,7	15,2	7,5	38,6	26,9	15,1	13,2	6,2	33,4	24,0	16,3	17,4	8,9
Insgesamt	10,7	14,0	20,2	26,7	28,3	12,0	15,1	21,7	27,0	24,1	9,6	13,1	18,9	26,5	32,0
dagegen: Bundestagswahl 1976	11,6	16,4	20,9	24,5	26,6	12,8	17,7	22,8	23,9	22,9	10,6	15,3	19,3	25,0	29,8

1) Ohne Stimmen der Briefwähler.

2.10 Art der ungültigen Stimmen der Männer und Frauen in den Ländern bei der Europawahl 1979

Land	Art der ungültigen Stimmen							
	Insgesamt		Stimmzettel leer oder durchgestrichen		Stimmzettel mehrere Kreuze		Sonstige Ursachen	
	1 000	%	1 000	%	1 000	%	1 000	%

Männer

Schleswig - Holstein	2,0	1,8	1,0	48,8	0,5	23,3	0,6	27,9
Hamburg	1,9	1,7	1,2	60,5	0,6	31,6	0,2	7,9
Niedersachsen	11,7	10,4	6,5	55,2	4,0	34,1	1,3	10,7
Bremen	1,1	1,0	0,8	70,7	0,3	22,4	0,1	6,9
Nordrhein - Westfalen	25,4	22,6	13,8	54,4	8,9	34,8	2,8	10,9
Hessen	11,1	9,8	8,2	74,1	2,2	19,5	0,7	6,4
Rheinland - Pfalz	22,3	19,7	18,3	82,0	3,3	14,9	0,7	3,1
Baden - Württemberg	13,4	11,9	9,2	68,3	3,5	25,9	0,8	5,8
Bayern	14,2	12,6	8,1	57,3	5,1	36,1	0,9	6,6
Saarland	9,7	8,6	7,8	80,4	1,3	13,0	0,6	6,6
Bundesgebiet ohne Berlin	112,8	100	74,8	66,3	29,5	26,1	8,5	7,6

Frauen

Schleswig - Holstein	2,7	2,3	1,2	46,1	0,6	20,9	0,9	33,1
Hamburg	2,1	1,8	1,0	47,1	1,0	48,2	0,1	4,7
Niedersachsen	11,7	9,9	7,1	60,7	3,8	32,2	0,8	7,1
Bremen	1,1	0,9	0,6	54,4	0,3	28,1	0,2	17,5
Nordrhein - Westfalen	27,8	23,4	14,3	51,4	11,3	40,6	2,2	8,1
Hessen	10,2	8,6	7,7	75,4	2,3	22,8	0,2	1,8
Rheinland - Pfalz	19,9	16,7	15,0	75,6	4,6	23,0	0,3	1,4
Baden - Württemberg	15,1	12,8	9,7	64,3	4,9	32,2	0,5	3,5
Bayern	18,0	15,2	9,3	51,9	7,5	41,8	1,1	6,3
Saarland	9,9	8,4	7,6	76,4	1,9	18,6	0,5	4,9
Bundesgebiet ohne Berlin	118,6	100	73,7	62,1	38,1	32,1	6,9	5,8

Männer und Frauen

Schleswig - Holstein	4,7	2,0	2,2	47,3	1,0	21,9	1,5	30,8
Hamburg	4,1	1,7	2,2	53,4	1,6	40,4	0,3	6,2
Niedersachsen	23,4	10,1	13,6	57,9	7,8	33,2	2,1	8,9
Bremen	2,2	1,0	1,4	62,6	0,6	25,2	0,3	12,2
Nordrhein - Westfalen	53,3	23,0	28,1	52,8	20,1	37,8	5,0	9,4
Hessen	21,3	9,2	15,9	74,7	4,5	21,1	0,9	4,2
Rheinland - Pfalz	42,1	18,2	33,3	79,0	7,9	18,7	1,0	2,3
Baden - Württemberg	28,5	12,3	18,9	66,2	8,3	29,2	1,3	4,6
Bayern	32,2	13,9	17,5	54,3	12,6	39,3	2,1	6,5
Saarland	19,6	8,5	15,4	78,4	3,1	15,9	1,1	5,8
Bundesgebiet ohne Berlin	231,4	100	148,4	64,1	67,6	29,2	15,4	6,7

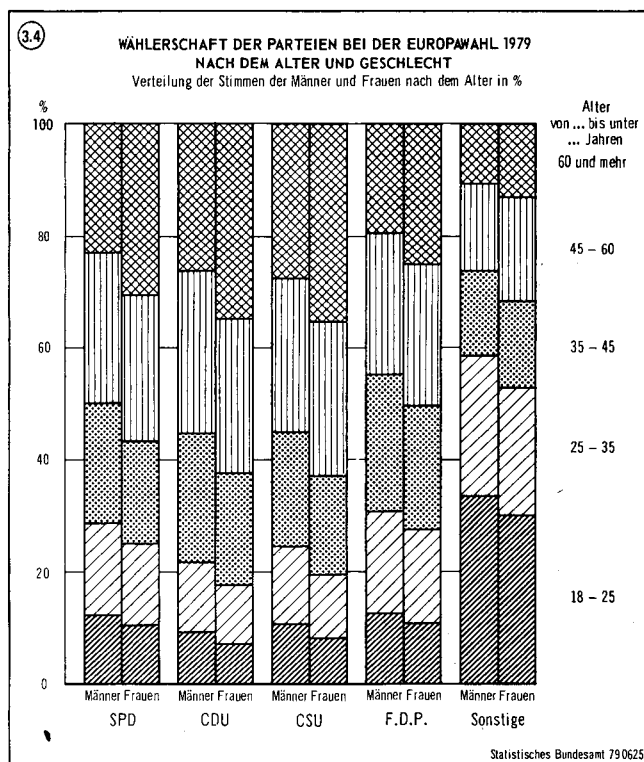

2.11 Stimmabgabe der Männer und Frauen in den Ländern

Partei	Von 100 gültigen									
	Männer und Frauen							Män		
	im Alter von ... bis									
	insgesamt	18 - 25	25 - 35	35 - 45	45 - 60	60 und mehr	zusammen	18 - 25	25 - 35	entfielen auf
Schleswig -										
SPD	44,8	51,3	52,6	42,6	42,8	42,8	45,3	50,5	52,8	
CDU	46,8	31,5	35,6	48,4	50,2	52,2	45,6	31,3	34,6	
F.D.P.	5,3	6,2	6,2	6,8	5,1	3,8	5,6	6,7	6,0	
Sonstige	3,1	11,0	5,7	2,1	1,9	1,2	3,5	11,5	6,5	
darunter: DKP	0,3	0,6	0,6	0,1	0,3	0,3	0,5	0,9	0,9	
DIE GRÜNEN	2,5	10,0	4,8	1,9	1,4	0,7	2,7	10,2	5,5	
Ham										
SPD	54,3	56,3	56,0	53,5	52,5	54,9	53,2	55,0	56,6	
CDU	35,4	21,8	26,0	35,4	38,8	39,3	35,3	22,7	24,4	
F.D.P.	6,1	7,2	7,7	8,0	6,4	4,2	6,3	7,1	7,4	
Sonstige	4,2	14,8	10,2	3,1	2,3	1,6	5,1	15,2	11,6	
darunter: DKP	0,8	1,4	1,6	0,6	0,4	0,7	1,0	1,1	1,8	
DIE GRÜNEN	3,2	13,2	8,4	2,3	1,6	0,6	3,8	13,8	9,6	
Nieder										
SPD	45,4	49,0	50,5	44,0	44,7	43,0	45,6	47,6	50,9	
CDU	45,8	33,7	37,2	47,7	47,9	51,3	44,9	34,3	36,1	
F.D.P.	4,9	4,6	5,9	5,6	4,9	4,2	5,1	4,5	5,9	
Sonstige	3,9	12,6	6,4	2,7	2,5	1,5	4,4	13,6	7,0	
darunter: DKP	0,3	0,4	0,4	0,1	0,3	0,2	0,4	0,4	0,6	
DIE GRÜNEN	3,4	12,1	5,7	2,5	2,0	0,9	3,7	12,9	6,2	
Bre										
SPD	52,3	56,6	57,8	53,0	52,0	48,6	52,2	54,7	57,7	
CDU	33,4	18,5	20,7	32,2	35,0	42,2	33,1	18,3	20,8	
F.D.P.	8,6	7,6	10,7	10,4	8,9	6,9	8,2	7,3	9,7	
Sonstige	5,7	17,2	10,8	4,4	4,1	2,3	6,5	19,7	11,9	
darunter: DKP	0,8	1,3	1,7	0,6	0,5	0,7	1,1	1,6	1,9	
DIE GRÜNEN	4,5	15,5	8,8	3,7	3,2	1,0	4,9	17,7	9,6	
Nordrhein -										
SPD	45,8	48,2	49,5	43,7	46,1	44,3	46,5	47,2	49,7	
CDU	44,7	33,6	36,4	47,2	46,5	49,9	43,3	33,6	35,5	
F.D.P.	5,8	7,2	7,7	6,5	5,2	4,2	5,8	7,1	7,5	
Sonstige	3,7	11,0	6,4	2,6	2,2	1,5	4,3	12,0	7,3	
darunter: DKP	0,5	0,7	0,7	0,3	0,4	0,4	0,6	0,8	0,9	
DIE GRÜNEN	2,9	9,9	5,5	2,1	1,5	0,6	3,3	10,8	6,1	
Hes										
SPD	46,9	50,4	52,0	45,3	46,0	45,1	46,8	49,7	51,4	
CDU	43,2	31,8	34,0	44,6	46,0	48,1	42,6	31,5	33,7	
F.D.P.	6,3	6,6	7,0	7,4	6,2	5,3	6,3	6,7	6,8	
Sonstige	3,5	11,2	7,0	2,7	1,9	1,5	4,2	12,0	8,1	
darunter: DKP	0,4	0,8	1,1	0,3	0,2	0,3	0,6	1,0	1,3	
DIE GRÜNEN	2,8	10,0	5,7	2,2	1,4	0,8	3,3	10,7	6,5	
Rheinland -										
SPD	41,3	45,1	45,8	40,1	40,9	38,3	42,5	45,9	46,3	
CDU	49,5	40,2	43,8	51,6	50,7	54,3	47,8	39,3	42,8	
F.D.P.	6,1	6,4	6,1	6,2	6,3	5,9	6,1	5,7	5,9	
Sonstige	3,1	8,2	4,4	2,1	2,2	1,6	3,6	9,1	5,0	
darunter: DKP	0,4	0,6	0,4	0,2	0,5	0,4	0,6	0,7	0,6	
DIE GRÜNEN	2,2	7,2	3,5	1,5	1,3	0,6	2,5	8,0	3,9	
Baden -										
SPD	35,2	38,3	40,3	34,7	34,0	32,9	36,0	37,6	40,4	
CDU	51,6	38,1	41,1	51,7	55,2	58,6	50,0	37,9	40,4	
F.D.P.	8,1	8,4	10,1	9,5	7,6	6,4	8,2	8,1	9,9	
Sonstige	5,1	15,2	8,5	4,1	3,2	2,0	5,8	16,4	9,3	
darunter: DKP	0,3	0,5	0,5	0,2	0,2	0,3	0,4	0,6	0,6	
DIE GRÜNEN	4,5	14,4	7,8	3,6	2,7	1,3	5,0	15,3	8,4	
Bay										
SPD	29,9	30,6	31,2	28,5	30,2	29,8	31,0	30,1	31,8	
CSU	62,3	55,9	57,8	63,4	63,4	65,0	60,7	55,8	56,7	
F.D.P.	4,3	4,5	5,5	5,1	3,9	3,6	4,3	4,5	5,3	
Sonstige	3,4	8,9	5,6	3,1	2,5	1,6	3,9	9,6	6,1	
darunter: DKP	0,2	0,4	0,3	0,2	0,2	0,2	0,4	0,5	0,4	
DIE GRÜNEN	2,7	8,0	4,8	2,5	1,7	0,9	2,9	8,4	5,2	
Saar										
SPD	44,9	49,9	51,3	45,8	42,7	39,7	46,4	49,6	52,1	
CDU	45,3	36,8	38,8	45,1	47,5	52,6	43,1	36,2	37,4	
F.D.P.	5,5	5,5	5,7	5,8	5,6	5,1	5,5	4,9	5,7	
Sonstige	4,2	8,8	4,2	3,3	4,2	2,6	4,9	9,4	4,8	
darunter: DKP	1,0	1,0	0,8	1,0	1,3	0,9	1,4	1,0	0,9	
DIE GRÜNEN	2,4	7,0	3,1	1,8	2,0	0,6	2,9	7,7	3,5	
Bundesgebiet										
SPD	41,9	44,7	46,0	40,6	41,4	40,1	42,5	43,9	46,2	
CDU	38,8	29,1	31,7	40,8	40,7	42,6	37,8	29,1	30,8	
CSU	9,7	8,4	8,7	9,0	9,9	10,9	9,4	8,4	8,7	
F.D.P.	5,9	6,4	7,1	6,7	5,5	4,7	5,9	6,3	7,0	
Sonstige	3,8	11,3	6,5	2,9	2,4	1,6	4,4	12,3	7,3	
darunter: DKP	0,4	0,6	0,6	0,2	0,3	0,4	0,5	0,7	0,8	
DIE GRÜNEN	3,1	10,4	5,6	2,4	1,8	0,8	3,5	11,2	6,2	

1) Ohne Stimmen der Briefwähler.

bei der Europawahl 1979 nach dem Alter

Stimmen ¹⁾ der										Partei																																																																																																																																																																																																																																																																																																																																																																																																																																																																																																																																																																																																																																																																																	
ner									Frauen																																																																																																																																																																																																																																																																																																																																																																																																																																																																																																																																																																																																																																																																																		
unter ... Jahren																																																																																																																																																																																																																																																																																																																																																																																																																																																																																																																																																																																																																																																																																											
35 - 45	45 - 60	60 und mehr	zusammen	18 - 25	25 - 35	35 - 45	45 - 60	60 und mehr																																																																																																																																																																																																																																																																																																																																																																																																																																																																																																																																																																																																																																																																																			
nebenstehende Partei																																																																																																																																																																																																																																																																																																																																																																																																																																																																																																																																																																																																																																																																																											
Holstein										SPD CDU F.D.P. Sonstige darunter: DKP DIE GRÜNEN																																																																																																																																																																																																																																																																																																																																																																																																																																																																																																																																																																																																																																																																																	
43,4	42,9	43,0	44,4	52,2	52,4	41,8	42,7	42,6																																																																																																																																																																																																																																																																																																																																																																																																																																																																																																																																																																																																																																																																																			
47,5	49,6	51,7	47,8	31,7	36,6	49,3	50,7	52,6																																																																																																																																																																																																																																																																																																																																																																																																																																																																																																																																																																																																																																																																																			
7,0	5,4	3,7	5,1	5,7	6,3	6,6	4,9	3,8																																																																																																																																																																																																																																																																																																																																																																																																																																																																																																																																																																																																																																																																																			
2,1	2,1	1,5	2,6	10,5	4,8	2,2	1,7	1,0																																																																																																																																																																																																																																																																																																																																																																																																																																																																																																																																																																																																																																																																																			
0,2	0,5	0,5	0,2	0,4	0,4	0,1	0,1	0,2																																																																																																																																																																																																																																																																																																																																																																																																																																																																																																																																																																																																																																																																																			
1,7	1,2	0,7	2,3	9,9	4,2	2,0	1,5	0,6	burg										SPD CDU F.D.P. Sonstige darunter: DKP DIE GRÜNEN	53,5	52,0	52,0	55,1	57,7	55,5	53,5	52,9	56,7	35,4	38,6	41,5	35,4	20,8	27,5	35,3	39,0	38,0	7,1	6,9	4,5	6,0	7,2	8,0	8,9	5,9	4,1	3,9	2,5	2,0	3,5	14,3	9,0	2,3	2,2	1,3	0,9	0,5	1,1	0,6	1,7	1,5	0,4	0,3	0,5	2,8	1,5	0,6	2,7	12,5	7,4	1,8	1,7	0,6	sachsen										SPD CDU F.D.P. Sonstige darunter: DKP DIE GRÜNEN	44,4	45,3	42,7	45,2	50,5	50,0	43,6	44,2	43,3	47,2	47,2	51,3	46,5	33,2	38,3	48,4	48,6	51,3	5,8	4,9	4,3	4,8	4,8	5,8	5,4	4,8	4,1	2,7	2,6	1,6	3,5	11,6	5,9	2,7	2,4	1,4	0,2	0,4	0,3	0,2	0,3	0,3	0,0	0,2	0,2	2,3	1,9	0,9	3,1	11,1	5,3	2,6	2,1	0,8	men										SPD CDU F.D.P. Sonstige darunter: DKP DIE GRÜNEN	53,8	52,7	46,9	52,3	58,9	57,8	52,3	51,4	49,8	32,5	34,7	44,2	33,7	18,7	20,7	33,9	35,2	41,0	9,8	9,0	6,1	9,0	8,1	11,7	11,0	8,9	7,4	3,9	3,6	2,9	5,0	14,3	9,8	4,8	4,5	1,9	0,7	0,7	1,2	0,5	1,0	1,5	0,5	0,4	0,3	3,0	2,4	1,2	4,1	13,0	8,0	4,3	3,7	0,9	Westfalen										SPD CDU F.D.P. Sonstige darunter: DKP DIE GRÜNEN	44,7	47,1	44,9	45,3	49,3	49,2	42,7	45,3	43,9	46,2	45,4	48,7	45,9	33,6	37,3	48,3	47,5	50,7	6,3	5,2	4,4	5,7	7,3	7,9	6,7	5,2	4,1	2,8	2,4	1,9	3,1	9,8	5,5	2,3	2,0	1,3	0,4	0,5	0,7	0,3	0,6	0,6	0,2	0,2	0,3	2,2	1,5	0,7	2,5	9,0	4,8	2,0	1,5	0,5	sen										SPD CDU F.D.P. Sonstige darunter: DKP DIE GRÜNEN	45,4	46,4	44,5	46,9	51,1	52,5	45,2	45,6	45,6	44,1	45,7	48,4	43,7	32,1	34,2	45,1	46,2	47,8	7,5	6,0	5,1	6,4	6,5	7,3	7,3	6,4	5,5	3,0	2,0	2,0	3,0	10,3	6,0	2,4	1,8	1,1	0,4	0,2	0,6	0,3	0,6	0,9	0,1	0,2	0,1	2,4	1,5	0,8	2,5	9,3	4,9	2,1	1,4	0,8	Pfalz										SPD CDU F.D.P. Sonstige darunter: DKP DIE GRÜNEN	41,0	42,2	39,7	40,2	44,3	45,3	39,2	39,7	37,3	50,6	49,2	52,1	51,0	41,3	44,8	52,6	52,0	55,8	6,2	6,1	6,2	6,2	7,2	6,2	6,3	6,4	5,6	2,3	2,5	2,1	2,6	7,3	3,7	1,9	1,9	1,3	0,4	0,6	0,7	0,3	0,5	0,3	0,1	0,3	0,2	1,5	1,3	0,8	1,9	6,4	3,1	1,6	1,3	0,5	Württemberg										SPD CDU F.D.P. Sonstige darunter: DKP DIE GRÜNEN	35,4	34,8	34,2	34,6	39,1	40,2	34,0	33,3	32,1	51,0	54,0	56,9	52,9	38,4	41,8	52,4	56,2	59,8	9,3	7,8	6,7	8,0	8,7	10,3	9,7	7,4	6,3	4,3	3,3	2,3	4,5	13,9	7,7	3,9	3,1	1,8	0,3	0,3	0,4	0,2	0,3	0,4	0,1	0,1	0,2	3,6	2,6	1,4	4,1	13,4	7,1	3,7	2,7	1,3	ern										SPD CSU F.D.P. Sonstige darunter: DKP DIE GRÜNEN	29,7	31,5	31,5	29,0	31,2	30,5	27,3	29,2	28,6	62,0	62,0	62,9	63,7	56,0	58,8	64,7	64,6	66,3	4,9	4,0	3,6	4,3	4,6	5,6	5,2	3,8	3,6	3,3	2,6	1,9	3,0	8,2	5,1	2,8	2,4	1,4	0,2	0,4	0,3	0,2	0,3	0,3	0,1	0,1	0,1	2,6	1,6	1,0	2,5	7,5	4,5	2,4	1,9	0,9	land										SPD CDU F.D.P. Sonstige darunter: DKP DIE GRÜNEN	47,6	43,6	41,6	43,7	50,3	50,5	44,1	42,0	38,5	42,6	45,9	50,0	47,2	35,5	40,2	47,4	48,9	54,2	6,1	5,5	5,3	5,5	6,1	5,7	5,5	5,7	5,0	3,6	5,0	3,2	3,6	8,2	3,6	3,0	3,4	2,2	1,3	2,0	1,5	0,7	1,0	0,6	0,8	0,8	0,6	1,8	2,3	0,8	2,1	6,3	2,7	1,7	1,7	0,5	ohne Berlin										SPD CDU CSU F.D.P. Sonstige darunter: DKP DIE GRÜNEN	41,3	42,3	40,6	41,4	45,5	45,8	39,8	40,7	39,8	40,1	40,1	41,8	39,6	29,2	32,5	41,6	41,3	43,2	8,9	9,5	10,9	9,9	8,4	8,6	9,1	10,3	11,0	6,7	5,6	4,8	5,8	6,6	7,3	6,8	5,5	4,6	3,1	2,6	2,0	3,3	10,3	5,8	2,7	2,3	1,4	0,3	0,5	0,6	0,3	0,5	0,5	0,1	0,2	0,2	2,4	1,7	0,9	2,7	9,5	5,0	2,4	1,8	0,8
burg										SPD CDU F.D.P. Sonstige darunter: DKP DIE GRÜNEN																																																																																																																																																																																																																																																																																																																																																																																																																																																																																																																																																																																																																																																																																	
53,5	52,0	52,0	55,1	57,7	55,5	53,5	52,9	56,7																																																																																																																																																																																																																																																																																																																																																																																																																																																																																																																																																																																																																																																																																			
35,4	38,6	41,5	35,4	20,8	27,5	35,3	39,0	38,0																																																																																																																																																																																																																																																																																																																																																																																																																																																																																																																																																																																																																																																																																			
7,1	6,9	4,5	6,0	7,2	8,0	8,9	5,9	4,1																																																																																																																																																																																																																																																																																																																																																																																																																																																																																																																																																																																																																																																																																			
3,9	2,5	2,0	3,5	14,3	9,0	2,3	2,2	1,3																																																																																																																																																																																																																																																																																																																																																																																																																																																																																																																																																																																																																																																																																			
0,9	0,5	1,1	0,6	1,7	1,5	0,4	0,3	0,5																																																																																																																																																																																																																																																																																																																																																																																																																																																																																																																																																																																																																																																																																			
2,8	1,5	0,6	2,7	12,5	7,4	1,8	1,7	0,6	sachsen										SPD CDU F.D.P. Sonstige darunter: DKP DIE GRÜNEN	44,4	45,3	42,7	45,2	50,5	50,0	43,6	44,2	43,3	47,2	47,2	51,3	46,5	33,2	38,3	48,4	48,6	51,3	5,8	4,9	4,3	4,8	4,8	5,8	5,4	4,8	4,1	2,7	2,6	1,6	3,5	11,6	5,9	2,7	2,4	1,4	0,2	0,4	0,3	0,2	0,3	0,3	0,0	0,2	0,2	2,3	1,9	0,9	3,1	11,1	5,3	2,6	2,1	0,8	men										SPD CDU F.D.P. Sonstige darunter: DKP DIE GRÜNEN	53,8	52,7	46,9	52,3	58,9	57,8	52,3	51,4	49,8	32,5	34,7	44,2	33,7	18,7	20,7	33,9	35,2	41,0	9,8	9,0	6,1	9,0	8,1	11,7	11,0	8,9	7,4	3,9	3,6	2,9	5,0	14,3	9,8	4,8	4,5	1,9	0,7	0,7	1,2	0,5	1,0	1,5	0,5	0,4	0,3	3,0	2,4	1,2	4,1	13,0	8,0	4,3	3,7	0,9	Westfalen										SPD CDU F.D.P. Sonstige darunter: DKP DIE GRÜNEN	44,7	47,1	44,9	45,3	49,3	49,2	42,7	45,3	43,9	46,2	45,4	48,7	45,9	33,6	37,3	48,3	47,5	50,7	6,3	5,2	4,4	5,7	7,3	7,9	6,7	5,2	4,1	2,8	2,4	1,9	3,1	9,8	5,5	2,3	2,0	1,3	0,4	0,5	0,7	0,3	0,6	0,6	0,2	0,2	0,3	2,2	1,5	0,7	2,5	9,0	4,8	2,0	1,5	0,5	sen										SPD CDU F.D.P. Sonstige darunter: DKP DIE GRÜNEN	45,4	46,4	44,5	46,9	51,1	52,5	45,2	45,6	45,6	44,1	45,7	48,4	43,7	32,1	34,2	45,1	46,2	47,8	7,5	6,0	5,1	6,4	6,5	7,3	7,3	6,4	5,5	3,0	2,0	2,0	3,0	10,3	6,0	2,4	1,8	1,1	0,4	0,2	0,6	0,3	0,6	0,9	0,1	0,2	0,1	2,4	1,5	0,8	2,5	9,3	4,9	2,1	1,4	0,8	Pfalz										SPD CDU F.D.P. Sonstige darunter: DKP DIE GRÜNEN	41,0	42,2	39,7	40,2	44,3	45,3	39,2	39,7	37,3	50,6	49,2	52,1	51,0	41,3	44,8	52,6	52,0	55,8	6,2	6,1	6,2	6,2	7,2	6,2	6,3	6,4	5,6	2,3	2,5	2,1	2,6	7,3	3,7	1,9	1,9	1,3	0,4	0,6	0,7	0,3	0,5	0,3	0,1	0,3	0,2	1,5	1,3	0,8	1,9	6,4	3,1	1,6	1,3	0,5	Württemberg										SPD CDU F.D.P. Sonstige darunter: DKP DIE GRÜNEN	35,4	34,8	34,2	34,6	39,1	40,2	34,0	33,3	32,1	51,0	54,0	56,9	52,9	38,4	41,8	52,4	56,2	59,8	9,3	7,8	6,7	8,0	8,7	10,3	9,7	7,4	6,3	4,3	3,3	2,3	4,5	13,9	7,7	3,9	3,1	1,8	0,3	0,3	0,4	0,2	0,3	0,4	0,1	0,1	0,2	3,6	2,6	1,4	4,1	13,4	7,1	3,7	2,7	1,3	ern										SPD CSU F.D.P. Sonstige darunter: DKP DIE GRÜNEN	29,7	31,5	31,5	29,0	31,2	30,5	27,3	29,2	28,6	62,0	62,0	62,9	63,7	56,0	58,8	64,7	64,6	66,3	4,9	4,0	3,6	4,3	4,6	5,6	5,2	3,8	3,6	3,3	2,6	1,9	3,0	8,2	5,1	2,8	2,4	1,4	0,2	0,4	0,3	0,2	0,3	0,3	0,1	0,1	0,1	2,6	1,6	1,0	2,5	7,5	4,5	2,4	1,9	0,9	land										SPD CDU F.D.P. Sonstige darunter: DKP DIE GRÜNEN	47,6	43,6	41,6	43,7	50,3	50,5	44,1	42,0	38,5	42,6	45,9	50,0	47,2	35,5	40,2	47,4	48,9	54,2	6,1	5,5	5,3	5,5	6,1	5,7	5,5	5,7	5,0	3,6	5,0	3,2	3,6	8,2	3,6	3,0	3,4	2,2	1,3	2,0	1,5	0,7	1,0	0,6	0,8	0,8	0,6	1,8	2,3	0,8	2,1	6,3	2,7	1,7	1,7	0,5	ohne Berlin										SPD CDU CSU F.D.P. Sonstige darunter: DKP DIE GRÜNEN	41,3	42,3	40,6	41,4	45,5	45,8	39,8	40,7	39,8	40,1	40,1	41,8	39,6	29,2	32,5	41,6	41,3	43,2	8,9	9,5	10,9	9,9	8,4	8,6	9,1	10,3	11,0	6,7	5,6	4,8	5,8	6,6	7,3	6,8	5,5	4,6	3,1	2,6	2,0	3,3	10,3	5,8	2,7	2,3	1,4	0,3	0,5	0,6	0,3	0,5	0,5	0,1	0,2	0,2	2,4	1,7	0,9	2,7	9,5	5,0	2,4	1,8	0,8																																																																	
sachsen										SPD CDU F.D.P. Sonstige darunter: DKP DIE GRÜNEN																																																																																																																																																																																																																																																																																																																																																																																																																																																																																																																																																																																																																																																																																	
44,4	45,3	42,7	45,2	50,5	50,0	43,6	44,2	43,3																																																																																																																																																																																																																																																																																																																																																																																																																																																																																																																																																																																																																																																																																			
47,2	47,2	51,3	46,5	33,2	38,3	48,4	48,6	51,3																																																																																																																																																																																																																																																																																																																																																																																																																																																																																																																																																																																																																																																																																			
5,8	4,9	4,3	4,8	4,8	5,8	5,4	4,8	4,1																																																																																																																																																																																																																																																																																																																																																																																																																																																																																																																																																																																																																																																																																			
2,7	2,6	1,6	3,5	11,6	5,9	2,7	2,4	1,4																																																																																																																																																																																																																																																																																																																																																																																																																																																																																																																																																																																																																																																																																			
0,2	0,4	0,3	0,2	0,3	0,3	0,0	0,2	0,2																																																																																																																																																																																																																																																																																																																																																																																																																																																																																																																																																																																																																																																																																			
2,3	1,9	0,9	3,1	11,1	5,3	2,6	2,1	0,8	men										SPD CDU F.D.P. Sonstige darunter: DKP DIE GRÜNEN	53,8	52,7	46,9	52,3	58,9	57,8	52,3	51,4	49,8	32,5	34,7	44,2	33,7	18,7	20,7	33,9	35,2	41,0	9,8	9,0	6,1	9,0	8,1	11,7	11,0	8,9	7,4	3,9	3,6	2,9	5,0	14,3	9,8	4,8	4,5	1,9	0,7	0,7	1,2	0,5	1,0	1,5	0,5	0,4	0,3	3,0	2,4	1,2	4,1	13,0	8,0	4,3	3,7	0,9	Westfalen										SPD CDU F.D.P. Sonstige darunter: DKP DIE GRÜNEN	44,7	47,1	44,9	45,3	49,3	49,2	42,7	45,3	43,9	46,2	45,4	48,7	45,9	33,6	37,3	48,3	47,5	50,7	6,3	5,2	4,4	5,7	7,3	7,9	6,7	5,2	4,1	2,8	2,4	1,9	3,1	9,8	5,5	2,3	2,0	1,3	0,4	0,5	0,7	0,3	0,6	0,6	0,2	0,2	0,3	2,2	1,5	0,7	2,5	9,0	4,8	2,0	1,5	0,5	sen										SPD CDU F.D.P. Sonstige darunter: DKP DIE GRÜNEN	45,4	46,4	44,5	46,9	51,1	52,5	45,2	45,6	45,6	44,1	45,7	48,4	43,7	32,1	34,2	45,1	46,2	47,8	7,5	6,0	5,1	6,4	6,5	7,3	7,3	6,4	5,5	3,0	2,0	2,0	3,0	10,3	6,0	2,4	1,8	1,1	0,4	0,2	0,6	0,3	0,6	0,9	0,1	0,2	0,1	2,4	1,5	0,8	2,5	9,3	4,9	2,1	1,4	0,8	Pfalz										SPD CDU F.D.P. Sonstige darunter: DKP DIE GRÜNEN	41,0	42,2	39,7	40,2	44,3	45,3	39,2	39,7	37,3	50,6	49,2	52,1	51,0	41,3	44,8	52,6	52,0	55,8	6,2	6,1	6,2	6,2	7,2	6,2	6,3	6,4	5,6	2,3	2,5	2,1	2,6	7,3	3,7	1,9	1,9	1,3	0,4	0,6	0,7	0,3	0,5	0,3	0,1	0,3	0,2	1,5	1,3	0,8	1,9	6,4	3,1	1,6	1,3	0,5	Württemberg										SPD CDU F.D.P. Sonstige darunter: DKP DIE GRÜNEN	35,4	34,8	34,2	34,6	39,1	40,2	34,0	33,3	32,1	51,0	54,0	56,9	52,9	38,4	41,8	52,4	56,2	59,8	9,3	7,8	6,7	8,0	8,7	10,3	9,7	7,4	6,3	4,3	3,3	2,3	4,5	13,9	7,7	3,9	3,1	1,8	0,3	0,3	0,4	0,2	0,3	0,4	0,1	0,1	0,2	3,6	2,6	1,4	4,1	13,4	7,1	3,7	2,7	1,3	ern										SPD CSU F.D.P. Sonstige darunter: DKP DIE GRÜNEN	29,7	31,5	31,5	29,0	31,2	30,5	27,3	29,2	28,6	62,0	62,0	62,9	63,7	56,0	58,8	64,7	64,6	66,3	4,9	4,0	3,6	4,3	4,6	5,6	5,2	3,8	3,6	3,3	2,6	1,9	3,0	8,2	5,1	2,8	2,4	1,4	0,2	0,4	0,3	0,2	0,3	0,3	0,1	0,1	0,1	2,6	1,6	1,0	2,5	7,5	4,5	2,4	1,9	0,9	land										SPD CDU F.D.P. Sonstige darunter: DKP DIE GRÜNEN	47,6	43,6	41,6	43,7	50,3	50,5	44,1	42,0	38,5	42,6	45,9	50,0	47,2	35,5	40,2	47,4	48,9	54,2	6,1	5,5	5,3	5,5	6,1	5,7	5,5	5,7	5,0	3,6	5,0	3,2	3,6	8,2	3,6	3,0	3,4	2,2	1,3	2,0	1,5	0,7	1,0	0,6	0,8	0,8	0,6	1,8	2,3	0,8	2,1	6,3	2,7	1,7	1,7	0,5	ohne Berlin										SPD CDU CSU F.D.P. Sonstige darunter: DKP DIE GRÜNEN	41,3	42,3	40,6	41,4	45,5	45,8	39,8	40,7	39,8	40,1	40,1	41,8	39,6	29,2	32,5	41,6	41,3	43,2	8,9	9,5	10,9	9,9	8,4	8,6	9,1	10,3	11,0	6,7	5,6	4,8	5,8	6,6	7,3	6,8	5,5	4,6	3,1	2,6	2,0	3,3	10,3	5,8	2,7	2,3	1,4	0,3	0,5	0,6	0,3	0,5	0,5	0,1	0,2	0,2	2,4	1,7	0,9	2,7	9,5	5,0	2,4	1,8	0,8																																																																																																																																		
men										SPD CDU F.D.P. Sonstige darunter: DKP DIE GRÜNEN																																																																																																																																																																																																																																																																																																																																																																																																																																																																																																																																																																																																																																																																																	
53,8	52,7	46,9	52,3	58,9	57,8	52,3	51,4	49,8																																																																																																																																																																																																																																																																																																																																																																																																																																																																																																																																																																																																																																																																																			
32,5	34,7	44,2	33,7	18,7	20,7	33,9	35,2	41,0																																																																																																																																																																																																																																																																																																																																																																																																																																																																																																																																																																																																																																																																																			
9,8	9,0	6,1	9,0	8,1	11,7	11,0	8,9	7,4																																																																																																																																																																																																																																																																																																																																																																																																																																																																																																																																																																																																																																																																																			
3,9	3,6	2,9	5,0	14,3	9,8	4,8	4,5	1,9																																																																																																																																																																																																																																																																																																																																																																																																																																																																																																																																																																																																																																																																																			
0,7	0,7	1,2	0,5	1,0	1,5	0,5	0,4	0,3																																																																																																																																																																																																																																																																																																																																																																																																																																																																																																																																																																																																																																																																																			
3,0	2,4	1,2	4,1	13,0	8,0	4,3	3,7	0,9	Westfalen										SPD CDU F.D.P. Sonstige darunter: DKP DIE GRÜNEN	44,7	47,1	44,9	45,3	49,3	49,2	42,7	45,3	43,9	46,2	45,4	48,7	45,9	33,6	37,3	48,3	47,5	50,7	6,3	5,2	4,4	5,7	7,3	7,9	6,7	5,2	4,1	2,8	2,4	1,9	3,1	9,8	5,5	2,3	2,0	1,3	0,4	0,5	0,7	0,3	0,6	0,6	0,2	0,2	0,3	2,2	1,5	0,7	2,5	9,0	4,8	2,0	1,5	0,5	sen										SPD CDU F.D.P. Sonstige darunter: DKP DIE GRÜNEN	45,4	46,4	44,5	46,9	51,1	52,5	45,2	45,6	45,6	44,1	45,7	48,4	43,7	32,1	34,2	45,1	46,2	47,8	7,5	6,0	5,1	6,4	6,5	7,3	7,3	6,4	5,5	3,0	2,0	2,0	3,0	10,3	6,0	2,4	1,8	1,1	0,4	0,2	0,6	0,3	0,6	0,9	0,1	0,2	0,1	2,4	1,5	0,8	2,5	9,3	4,9	2,1	1,4	0,8	Pfalz										SPD CDU F.D.P. Sonstige darunter: DKP DIE GRÜNEN	41,0	42,2	39,7	40,2	44,3	45,3	39,2	39,7	37,3	50,6	49,2	52,1	51,0	41,3	44,8	52,6	52,0	55,8	6,2	6,1	6,2	6,2	7,2	6,2	6,3	6,4	5,6	2,3	2,5	2,1	2,6	7,3	3,7	1,9	1,9	1,3	0,4	0,6	0,7	0,3	0,5	0,3	0,1	0,3	0,2	1,5	1,3	0,8	1,9	6,4	3,1	1,6	1,3	0,5	Württemberg										SPD CDU F.D.P. Sonstige darunter: DKP DIE GRÜNEN	35,4	34,8	34,2	34,6	39,1	40,2	34,0	33,3	32,1	51,0	54,0	56,9	52,9	38,4	41,8	52,4	56,2	59,8	9,3	7,8	6,7	8,0	8,7	10,3	9,7	7,4	6,3	4,3	3,3	2,3	4,5	13,9	7,7	3,9	3,1	1,8	0,3	0,3	0,4	0,2	0,3	0,4	0,1	0,1	0,2	3,6	2,6	1,4	4,1	13,4	7,1	3,7	2,7	1,3	ern										SPD CSU F.D.P. Sonstige darunter: DKP DIE GRÜNEN	29,7	31,5	31,5	29,0	31,2	30,5	27,3	29,2	28,6	62,0	62,0	62,9	63,7	56,0	58,8	64,7	64,6	66,3	4,9	4,0	3,6	4,3	4,6	5,6	5,2	3,8	3,6	3,3	2,6	1,9	3,0	8,2	5,1	2,8	2,4	1,4	0,2	0,4	0,3	0,2	0,3	0,3	0,1	0,1	0,1	2,6	1,6	1,0	2,5	7,5	4,5	2,4	1,9	0,9	land										SPD CDU F.D.P. Sonstige darunter: DKP DIE GRÜNEN	47,6	43,6	41,6	43,7	50,3	50,5	44,1	42,0	38,5	42,6	45,9	50,0	47,2	35,5	40,2	47,4	48,9	54,2	6,1	5,5	5,3	5,5	6,1	5,7	5,5	5,7	5,0	3,6	5,0	3,2	3,6	8,2	3,6	3,0	3,4	2,2	1,3	2,0	1,5	0,7	1,0	0,6	0,8	0,8	0,6	1,8	2,3	0,8	2,1	6,3	2,7	1,7	1,7	0,5	ohne Berlin										SPD CDU CSU F.D.P. Sonstige darunter: DKP DIE GRÜNEN	41,3	42,3	40,6	41,4	45,5	45,8	39,8	40,7	39,8	40,1	40,1	41,8	39,6	29,2	32,5	41,6	41,3	43,2	8,9	9,5	10,9	9,9	8,4	8,6	9,1	10,3	11,0	6,7	5,6	4,8	5,8	6,6	7,3	6,8	5,5	4,6	3,1	2,6	2,0	3,3	10,3	5,8	2,7	2,3	1,4	0,3	0,5	0,6	0,3	0,5	0,5	0,1	0,2	0,2	2,4	1,7	0,9	2,7	9,5	5,0	2,4	1,8	0,8																																																																																																																																																																																																			
Westfalen										SPD CDU F.D.P. Sonstige darunter: DKP DIE GRÜNEN																																																																																																																																																																																																																																																																																																																																																																																																																																																																																																																																																																																																																																																																																	
44,7	47,1	44,9	45,3	49,3	49,2	42,7	45,3	43,9																																																																																																																																																																																																																																																																																																																																																																																																																																																																																																																																																																																																																																																																																			
46,2	45,4	48,7	45,9	33,6	37,3	48,3	47,5	50,7																																																																																																																																																																																																																																																																																																																																																																																																																																																																																																																																																																																																																																																																																			
6,3	5,2	4,4	5,7	7,3	7,9	6,7	5,2	4,1																																																																																																																																																																																																																																																																																																																																																																																																																																																																																																																																																																																																																																																																																			
2,8	2,4	1,9	3,1	9,8	5,5	2,3	2,0	1,3																																																																																																																																																																																																																																																																																																																																																																																																																																																																																																																																																																																																																																																																																			
0,4	0,5	0,7	0,3	0,6	0,6	0,2	0,2	0,3																																																																																																																																																																																																																																																																																																																																																																																																																																																																																																																																																																																																																																																																																			
2,2	1,5	0,7	2,5	9,0	4,8	2,0	1,5	0,5	sen										SPD CDU F.D.P. Sonstige darunter: DKP DIE GRÜNEN	45,4	46,4	44,5	46,9	51,1	52,5	45,2	45,6	45,6	44,1	45,7	48,4	43,7	32,1	34,2	45,1	46,2	47,8	7,5	6,0	5,1	6,4	6,5	7,3	7,3	6,4	5,5	3,0	2,0	2,0	3,0	10,3	6,0	2,4	1,8	1,1	0,4	0,2	0,6	0,3	0,6	0,9	0,1	0,2	0,1	2,4	1,5	0,8	2,5	9,3	4,9	2,1	1,4	0,8	Pfalz										SPD CDU F.D.P. Sonstige darunter: DKP DIE GRÜNEN	41,0	42,2	39,7	40,2	44,3	45,3	39,2	39,7	37,3	50,6	49,2	52,1	51,0	41,3	44,8	52,6	52,0	55,8	6,2	6,1	6,2	6,2	7,2	6,2	6,3	6,4	5,6	2,3	2,5	2,1	2,6	7,3	3,7	1,9	1,9	1,3	0,4	0,6	0,7	0,3	0,5	0,3	0,1	0,3	0,2	1,5	1,3	0,8	1,9	6,4	3,1	1,6	1,3	0,5	Württemberg										SPD CDU F.D.P. Sonstige darunter: DKP DIE GRÜNEN	35,4	34,8	34,2	34,6	39,1	40,2	34,0	33,3	32,1	51,0	54,0	56,9	52,9	38,4	41,8	52,4	56,2	59,8	9,3	7,8	6,7	8,0	8,7	10,3	9,7	7,4	6,3	4,3	3,3	2,3	4,5	13,9	7,7	3,9	3,1	1,8	0,3	0,3	0,4	0,2	0,3	0,4	0,1	0,1	0,2	3,6	2,6	1,4	4,1	13,4	7,1	3,7	2,7	1,3	ern										SPD CSU F.D.P. Sonstige darunter: DKP DIE GRÜNEN	29,7	31,5	31,5	29,0	31,2	30,5	27,3	29,2	28,6	62,0	62,0	62,9	63,7	56,0	58,8	64,7	64,6	66,3	4,9	4,0	3,6	4,3	4,6	5,6	5,2	3,8	3,6	3,3	2,6	1,9	3,0	8,2	5,1	2,8	2,4	1,4	0,2	0,4	0,3	0,2	0,3	0,3	0,1	0,1	0,1	2,6	1,6	1,0	2,5	7,5	4,5	2,4	1,9	0,9	land										SPD CDU F.D.P. Sonstige darunter: DKP DIE GRÜNEN	47,6	43,6	41,6	43,7	50,3	50,5	44,1	42,0	38,5	42,6	45,9	50,0	47,2	35,5	40,2	47,4	48,9	54,2	6,1	5,5	5,3	5,5	6,1	5,7	5,5	5,7	5,0	3,6	5,0	3,2	3,6	8,2	3,6	3,0	3,4	2,2	1,3	2,0	1,5	0,7	1,0	0,6	0,8	0,8	0,6	1,8	2,3	0,8	2,1	6,3	2,7	1,7	1,7	0,5	ohne Berlin										SPD CDU CSU F.D.P. Sonstige darunter: DKP DIE GRÜNEN	41,3	42,3	40,6	41,4	45,5	45,8	39,8	40,7	39,8	40,1	40,1	41,8	39,6	29,2	32,5	41,6	41,3	43,2	8,9	9,5	10,9	9,9	8,4	8,6	9,1	10,3	11,0	6,7	5,6	4,8	5,8	6,6	7,3	6,8	5,5	4,6	3,1	2,6	2,0	3,3	10,3	5,8	2,7	2,3	1,4	0,3	0,5	0,6	0,3	0,5	0,5	0,1	0,2	0,2	2,4	1,7	0,9	2,7	9,5	5,0	2,4	1,8	0,8																																																																																																																																																																																																																																																																				
sen										SPD CDU F.D.P. Sonstige darunter: DKP DIE GRÜNEN																																																																																																																																																																																																																																																																																																																																																																																																																																																																																																																																																																																																																																																																																	
45,4	46,4	44,5	46,9	51,1	52,5	45,2	45,6	45,6																																																																																																																																																																																																																																																																																																																																																																																																																																																																																																																																																																																																																																																																																			
44,1	45,7	48,4	43,7	32,1	34,2	45,1	46,2	47,8																																																																																																																																																																																																																																																																																																																																																																																																																																																																																																																																																																																																																																																																																			
7,5	6,0	5,1	6,4	6,5	7,3	7,3	6,4	5,5																																																																																																																																																																																																																																																																																																																																																																																																																																																																																																																																																																																																																																																																																			
3,0	2,0	2,0	3,0	10,3	6,0	2,4	1,8	1,1																																																																																																																																																																																																																																																																																																																																																																																																																																																																																																																																																																																																																																																																																			
0,4	0,2	0,6	0,3	0,6	0,9	0,1	0,2	0,1																																																																																																																																																																																																																																																																																																																																																																																																																																																																																																																																																																																																																																																																																			
2,4	1,5	0,8	2,5	9,3	4,9	2,1	1,4	0,8	Pfalz										SPD CDU F.D.P. Sonstige darunter: DKP DIE GRÜNEN	41,0	42,2	39,7	40,2	44,3	45,3	39,2	39,7	37,3	50,6	49,2	52,1	51,0	41,3	44,8	52,6	52,0	55,8	6,2	6,1	6,2	6,2	7,2	6,2	6,3	6,4	5,6	2,3	2,5	2,1	2,6	7,3	3,7	1,9	1,9	1,3	0,4	0,6	0,7	0,3	0,5	0,3	0,1	0,3	0,2	1,5	1,3	0,8	1,9	6,4	3,1	1,6	1,3	0,5	Württemberg										SPD CDU F.D.P. Sonstige darunter: DKP DIE GRÜNEN	35,4	34,8	34,2	34,6	39,1	40,2	34,0	33,3	32,1	51,0	54,0	56,9	52,9	38,4	41,8	52,4	56,2	59,8	9,3	7,8	6,7	8,0	8,7	10,3	9,7	7,4	6,3	4,3	3,3	2,3	4,5	13,9	7,7	3,9	3,1	1,8	0,3	0,3	0,4	0,2	0,3	0,4	0,1	0,1	0,2	3,6	2,6	1,4	4,1	13,4	7,1	3,7	2,7	1,3	ern										SPD CSU F.D.P. Sonstige darunter: DKP DIE GRÜNEN	29,7	31,5	31,5	29,0	31,2	30,5	27,3	29,2	28,6	62,0	62,0	62,9	63,7	56,0	58,8	64,7	64,6	66,3	4,9	4,0	3,6	4,3	4,6	5,6	5,2	3,8	3,6	3,3	2,6	1,9	3,0	8,2	5,1	2,8	2,4	1,4	0,2	0,4	0,3	0,2	0,3	0,3	0,1	0,1	0,1	2,6	1,6	1,0	2,5	7,5	4,5	2,4	1,9	0,9	land										SPD CDU F.D.P. Sonstige darunter: DKP DIE GRÜNEN	47,6	43,6	41,6	43,7	50,3	50,5	44,1	42,0	38,5	42,6	45,9	50,0	47,2	35,5	40,2	47,4	48,9	54,2	6,1	5,5	5,3	5,5	6,1	5,7	5,5	5,7	5,0	3,6	5,0	3,2	3,6	8,2	3,6	3,0	3,4	2,2	1,3	2,0	1,5	0,7	1,0	0,6	0,8	0,8	0,6	1,8	2,3	0,8	2,1	6,3	2,7	1,7	1,7	0,5	ohne Berlin										SPD CDU CSU F.D.P. Sonstige darunter: DKP DIE GRÜNEN	41,3	42,3	40,6	41,4	45,5	45,8	39,8	40,7	39,8	40,1	40,1	41,8	39,6	29,2	32,5	41,6	41,3	43,2	8,9	9,5	10,9	9,9	8,4	8,6	9,1	10,3	11,0	6,7	5,6	4,8	5,8	6,6	7,3	6,8	5,5	4,6	3,1	2,6	2,0	3,3	10,3	5,8	2,7	2,3	1,4	0,3	0,5	0,6	0,3	0,5	0,5	0,1	0,2	0,2	2,4	1,7	0,9	2,7	9,5	5,0	2,4	1,8	0,8																																																																																																																																																																																																																																																																																																																																					
Pfalz										SPD CDU F.D.P. Sonstige darunter: DKP DIE GRÜNEN																																																																																																																																																																																																																																																																																																																																																																																																																																																																																																																																																																																																																																																																																	
41,0	42,2	39,7	40,2	44,3	45,3	39,2	39,7	37,3																																																																																																																																																																																																																																																																																																																																																																																																																																																																																																																																																																																																																																																																																			
50,6	49,2	52,1	51,0	41,3	44,8	52,6	52,0	55,8																																																																																																																																																																																																																																																																																																																																																																																																																																																																																																																																																																																																																																																																																			
6,2	6,1	6,2	6,2	7,2	6,2	6,3	6,4	5,6																																																																																																																																																																																																																																																																																																																																																																																																																																																																																																																																																																																																																																																																																			
2,3	2,5	2,1	2,6	7,3	3,7	1,9	1,9	1,3																																																																																																																																																																																																																																																																																																																																																																																																																																																																																																																																																																																																																																																																																			
0,4	0,6	0,7	0,3	0,5	0,3	0,1	0,3	0,2																																																																																																																																																																																																																																																																																																																																																																																																																																																																																																																																																																																																																																																																																			
1,5	1,3	0,8	1,9	6,4	3,1	1,6	1,3	0,5	Württemberg										SPD CDU F.D.P. Sonstige darunter: DKP DIE GRÜNEN	35,4	34,8	34,2	34,6	39,1	40,2	34,0	33,3	32,1	51,0	54,0	56,9	52,9	38,4	41,8	52,4	56,2	59,8	9,3	7,8	6,7	8,0	8,7	10,3	9,7	7,4	6,3	4,3	3,3	2,3	4,5	13,9	7,7	3,9	3,1	1,8	0,3	0,3	0,4	0,2	0,3	0,4	0,1	0,1	0,2	3,6	2,6	1,4	4,1	13,4	7,1	3,7	2,7	1,3	ern										SPD CSU F.D.P. Sonstige darunter: DKP DIE GRÜNEN	29,7	31,5	31,5	29,0	31,2	30,5	27,3	29,2	28,6	62,0	62,0	62,9	63,7	56,0	58,8	64,7	64,6	66,3	4,9	4,0	3,6	4,3	4,6	5,6	5,2	3,8	3,6	3,3	2,6	1,9	3,0	8,2	5,1	2,8	2,4	1,4	0,2	0,4	0,3	0,2	0,3	0,3	0,1	0,1	0,1	2,6	1,6	1,0	2,5	7,5	4,5	2,4	1,9	0,9	land										SPD CDU F.D.P. Sonstige darunter: DKP DIE GRÜNEN	47,6	43,6	41,6	43,7	50,3	50,5	44,1	42,0	38,5	42,6	45,9	50,0	47,2	35,5	40,2	47,4	48,9	54,2	6,1	5,5	5,3	5,5	6,1	5,7	5,5	5,7	5,0	3,6	5,0	3,2	3,6	8,2	3,6	3,0	3,4	2,2	1,3	2,0	1,5	0,7	1,0	0,6	0,8	0,8	0,6	1,8	2,3	0,8	2,1	6,3	2,7	1,7	1,7	0,5	ohne Berlin										SPD CDU CSU F.D.P. Sonstige darunter: DKP DIE GRÜNEN	41,3	42,3	40,6	41,4	45,5	45,8	39,8	40,7	39,8	40,1	40,1	41,8	39,6	29,2	32,5	41,6	41,3	43,2	8,9	9,5	10,9	9,9	8,4	8,6	9,1	10,3	11,0	6,7	5,6	4,8	5,8	6,6	7,3	6,8	5,5	4,6	3,1	2,6	2,0	3,3	10,3	5,8	2,7	2,3	1,4	0,3	0,5	0,6	0,3	0,5	0,5	0,1	0,2	0,2	2,4	1,7	0,9	2,7	9,5	5,0	2,4	1,8	0,8																																																																																																																																																																																																																																																																																																																																																																																																						
Württemberg										SPD CDU F.D.P. Sonstige darunter: DKP DIE GRÜNEN																																																																																																																																																																																																																																																																																																																																																																																																																																																																																																																																																																																																																																																																																	
35,4	34,8	34,2	34,6	39,1	40,2	34,0	33,3	32,1																																																																																																																																																																																																																																																																																																																																																																																																																																																																																																																																																																																																																																																																																			
51,0	54,0	56,9	52,9	38,4	41,8	52,4	56,2	59,8																																																																																																																																																																																																																																																																																																																																																																																																																																																																																																																																																																																																																																																																																			
9,3	7,8	6,7	8,0	8,7	10,3	9,7	7,4	6,3																																																																																																																																																																																																																																																																																																																																																																																																																																																																																																																																																																																																																																																																																			
4,3	3,3	2,3	4,5	13,9	7,7	3,9	3,1	1,8																																																																																																																																																																																																																																																																																																																																																																																																																																																																																																																																																																																																																																																																																			
0,3	0,3	0,4	0,2	0,3	0,4	0,1	0,1	0,2																																																																																																																																																																																																																																																																																																																																																																																																																																																																																																																																																																																																																																																																																			
3,6	2,6	1,4	4,1	13,4	7,1	3,7	2,7	1,3	ern										SPD CSU F.D.P. Sonstige darunter: DKP DIE GRÜNEN	29,7	31,5	31,5	29,0	31,2	30,5	27,3	29,2	28,6	62,0	62,0	62,9	63,7	56,0	58,8	64,7	64,6	66,3	4,9	4,0	3,6	4,3	4,6	5,6	5,2	3,8	3,6	3,3	2,6	1,9	3,0	8,2	5,1	2,8	2,4	1,4	0,2	0,4	0,3	0,2	0,3	0,3	0,1	0,1	0,1	2,6	1,6	1,0	2,5	7,5	4,5	2,4	1,9	0,9	land										SPD CDU F.D.P. Sonstige darunter: DKP DIE GRÜNEN	47,6	43,6	41,6	43,7	50,3	50,5	44,1	42,0	38,5	42,6	45,9	50,0	47,2	35,5	40,2	47,4	48,9	54,2	6,1	5,5	5,3	5,5	6,1	5,7	5,5	5,7	5,0	3,6	5,0	3,2	3,6	8,2	3,6	3,0	3,4	2,2	1,3	2,0	1,5	0,7	1,0	0,6	0,8	0,8	0,6	1,8	2,3	0,8	2,1	6,3	2,7	1,7	1,7	0,5	ohne Berlin										SPD CDU CSU F.D.P. Sonstige darunter: DKP DIE GRÜNEN	41,3	42,3	40,6	41,4	45,5	45,8	39,8	40,7	39,8	40,1	40,1	41,8	39,6	29,2	32,5	41,6	41,3	43,2	8,9	9,5	10,9	9,9	8,4	8,6	9,1	10,3	11,0	6,7	5,6	4,8	5,8	6,6	7,3	6,8	5,5	4,6	3,1	2,6	2,0	3,3	10,3	5,8	2,7	2,3	1,4	0,3	0,5	0,6	0,3	0,5	0,5	0,1	0,2	0,2	2,4	1,7	0,9	2,7	9,5	5,0	2,4	1,8	0,8																																																																																																																																																																																																																																																																																																																																																																																																																																																																							
ern										SPD CSU F.D.P. Sonstige darunter: DKP DIE GRÜNEN																																																																																																																																																																																																																																																																																																																																																																																																																																																																																																																																																																																																																																																																																	
29,7	31,5	31,5	29,0	31,2	30,5	27,3	29,2	28,6																																																																																																																																																																																																																																																																																																																																																																																																																																																																																																																																																																																																																																																																																			
62,0	62,0	62,9	63,7	56,0	58,8	64,7	64,6	66,3																																																																																																																																																																																																																																																																																																																																																																																																																																																																																																																																																																																																																																																																																			
4,9	4,0	3,6	4,3	4,6	5,6	5,2	3,8	3,6																																																																																																																																																																																																																																																																																																																																																																																																																																																																																																																																																																																																																																																																																			
3,3	2,6	1,9	3,0	8,2	5,1	2,8	2,4	1,4																																																																																																																																																																																																																																																																																																																																																																																																																																																																																																																																																																																																																																																																																			
0,2	0,4	0,3	0,2	0,3	0,3	0,1	0,1	0,1																																																																																																																																																																																																																																																																																																																																																																																																																																																																																																																																																																																																																																																																																			
2,6	1,6	1,0	2,5	7,5	4,5	2,4	1,9	0,9	land										SPD CDU F.D.P. Sonstige darunter: DKP DIE GRÜNEN	47,6	43,6	41,6	43,7	50,3	50,5	44,1	42,0	38,5	42,6	45,9	50,0	47,2	35,5	40,2	47,4	48,9	54,2	6,1	5,5	5,3	5,5	6,1	5,7	5,5	5,7	5,0	3,6	5,0	3,2	3,6	8,2	3,6	3,0	3,4	2,2	1,3	2,0	1,5	0,7	1,0	0,6	0,8	0,8	0,6	1,8	2,3	0,8	2,1	6,3	2,7	1,7	1,7	0,5	ohne Berlin										SPD CDU CSU F.D.P. Sonstige darunter: DKP DIE GRÜNEN	41,3	42,3	40,6	41,4	45,5	45,8	39,8	40,7	39,8	40,1	40,1	41,8	39,6	29,2	32,5	41,6	41,3	43,2	8,9	9,5	10,9	9,9	8,4	8,6	9,1	10,3	11,0	6,7	5,6	4,8	5,8	6,6	7,3	6,8	5,5	4,6	3,1	2,6	2,0	3,3	10,3	5,8	2,7	2,3	1,4	0,3	0,5	0,6	0,3	0,5	0,5	0,1	0,2	0,2	2,4	1,7	0,9	2,7	9,5	5,0	2,4	1,8	0,8																																																																																																																																																																																																																																																																																																																																																																																																																																																																																																																																								
land										SPD CDU F.D.P. Sonstige darunter: DKP DIE GRÜNEN																																																																																																																																																																																																																																																																																																																																																																																																																																																																																																																																																																																																																																																																																	
47,6	43,6	41,6	43,7	50,3	50,5	44,1	42,0	38,5																																																																																																																																																																																																																																																																																																																																																																																																																																																																																																																																																																																																																																																																																			
42,6	45,9	50,0	47,2	35,5	40,2	47,4	48,9	54,2																																																																																																																																																																																																																																																																																																																																																																																																																																																																																																																																																																																																																																																																																			
6,1	5,5	5,3	5,5	6,1	5,7	5,5	5,7	5,0																																																																																																																																																																																																																																																																																																																																																																																																																																																																																																																																																																																																																																																																																			
3,6	5,0	3,2	3,6	8,2	3,6	3,0	3,4	2,2																																																																																																																																																																																																																																																																																																																																																																																																																																																																																																																																																																																																																																																																																			
1,3	2,0	1,5	0,7	1,0	0,6	0,8	0,8	0,6																																																																																																																																																																																																																																																																																																																																																																																																																																																																																																																																																																																																																																																																																			
1,8	2,3	0,8	2,1	6,3	2,7	1,7	1,7	0,5	ohne Berlin										SPD CDU CSU F.D.P. Sonstige darunter: DKP DIE GRÜNEN	41,3	42,3	40,6	41,4	45,5	45,8	39,8	40,7	39,8	40,1	40,1	41,8	39,6	29,2	32,5	41,6	41,3	43,2	8,9	9,5	10,9	9,9	8,4	8,6	9,1	10,3	11,0	6,7	5,6	4,8	5,8	6,6	7,3	6,8	5,5	4,6	3,1	2,6	2,0	3,3	10,3	5,8	2,7	2,3	1,4	0,3	0,5	0,6	0,3	0,5	0,5	0,1	0,2	0,2	2,4	1,7	0,9	2,7	9,5	5,0	2,4	1,8	0,8																																																																																																																																																																																																																																																																																																																																																																																																																																																																																																																																																																																																									
ohne Berlin										SPD CDU CSU F.D.P. Sonstige darunter: DKP DIE GRÜNEN																																																																																																																																																																																																																																																																																																																																																																																																																																																																																																																																																																																																																																																																																	
41,3	42,3	40,6	41,4	45,5	45,8	39,8	40,7	39,8																																																																																																																																																																																																																																																																																																																																																																																																																																																																																																																																																																																																																																																																																			
40,1	40,1	41,8	39,6	29,2	32,5	41,6	41,3	43,2																																																																																																																																																																																																																																																																																																																																																																																																																																																																																																																																																																																																																																																																																			
8,9	9,5	10,9	9,9	8,4	8,6	9,1	10,3	11,0																																																																																																																																																																																																																																																																																																																																																																																																																																																																																																																																																																																																																																																																																			
6,7	5,6	4,8	5,8	6,6	7,3	6,8	5,5	4,6																																																																																																																																																																																																																																																																																																																																																																																																																																																																																																																																																																																																																																																																																			
3,1	2,6	2,0	3,3	10,3	5,8	2,7	2,3	1,4																																																																																																																																																																																																																																																																																																																																																																																																																																																																																																																																																																																																																																																																																			
0,3	0,5	0,6	0,3	0,5	0,5	0,1	0,2	0,2																																																																																																																																																																																																																																																																																																																																																																																																																																																																																																																																																																																																																																																																																			
2,4	1,7	0,9	2,7	9,5	5,0	2,4	1,8	0,8																																																																																																																																																																																																																																																																																																																																																																																																																																																																																																																																																																																																																																																																																			

Tabellenteil

1 Wahlberechtigte, Wähler und
(Hochgerechnete Ergeb

Lfd. Nr.	Geburtsjahrguppe	Alter von etwa . . . bis unter . . . Jahren	Männer und Frauen										zusammen	
			Wahlberechtigte lt. Wählerverzeichnis					Wähler						
			insgesamt		mit		Wahrschein			ohne		zusammen		
			1 000	%	1 000	%	1 000	%	1 000	%	1 000	%	1 000	%
Schleswig -														
1	1959 - 1961	18 - 21	91,3	4,8	4,6	3,0	86,7	4,9	45,4	4,1	52,4	47,4	5,4	
2	1955 - 1958	21 - 25	130,7	6,8	10,0	6,5	120,7	6,9	55,5	5,0	46,0	67,2	7,6	
3	1950 - 1954	25 - 30	156,0	8,2	11,3	7,3	144,8	8,2	68,9	6,2	47,6	79,8	9,1	
4	1945 - 1949	30 - 35	153,5	8,0	9,2	6,0	144,3	8,2	79,1	7,2	54,8	79,5	9,0	
5	1940 - 1944	35 - 40	204,4	10,7	9,0	5,9	195,4	11,1	117,4	10,6	60,1	106,7	12,1	
6	1935 - 1939	40 - 45	206,8	10,8	9,2	5,9	197,7	11,3	130,3	11,8	65,9	105,1	11,9	
7	1930 - 1934	45 - 50	144,1	7,5	6,9	4,5	137,2	7,8	93,2	8,4	67,9	73,3	8,3	
8	1920 - 1929	50 - 60	277,4	14,5	22,0	14,2	255,4	14,5	176,5	16,0	69,1	120,7	13,7	
9	1910 - 1919	60 - 70	238,0	12,5	25,2	16,3	212,8	12,1	157,8	14,3	74,1	91,0	10,3	
10	1909 und früher	70 und mehr	308,4	16,1	47,0	30,4	261,5	14,9	181,0	16,4	69,2	109,5	12,4	
11	Zusammen		1 910,6	100	154,4	100	1 756,2	100	1 105,1	100	62,9	8 804	100	
Ham														
12	1959 - 1961	18 - 21	60,3	4,8	4,0	2,8	56,3	5,0	30,5	4,3	54,3	30,6	5,5	
13	1955 - 1958	21 - 25	71,9	5,7	6,3	4,5	65,5	5,9	30,9	4,4	47,2	36,9	6,6	
14	1950 - 1954	25 - 30	80,7	6,4	7,0	5,0	73,6	6,6	36,3	5,1	49,3	41,1	7,3	
15	1945 - 1949	30 - 35	89,1	7,1	7,2	5,1	81,8	7,3	43,9	6,2	53,6	43,0	7,7	
16	1940 - 1944	35 - 40	121,6	9,7	9,9	7,0	111,7	10,0	63,8	9,0	57,1	62,8	11,2	
17	1935 - 1939	40 - 45	120,8	9,6	9,5	6,7	111,4	10,0	70,9	10,0	63,7	61,4	11,0	
18	1930 - 1934	45 - 50	93,7	7,4	9,1	6,4	84,6	7,6	54,8	7,8	64,8	44,9	8,0	
19	1920 - 1929	50 - 60	207,3	16,5	25,3	17,9	182,0	16,3	125,1	17,7	68,8	87,0	15,6	
20	1910 - 1919	60 - 70	177,4	14,1	25,5	18,0	151,9	13,6	110,0	15,6	72,4	69,7	12,5	
21	1909 und früher	70 und mehr	236,0	18,8	37,5	26,5	198,5	17,8	140,7	19,9	70,9	81,7	14,6	
22	Zusammen		1 258,7	100	141,4	100	1 117,4	100	706,9	100	63,3	559,2	100	
Nieder														
23	1959 - 1961	18 - 21	271,9	5,1	12,7	3,3	259,2	5,3	155,9	4,7	60,1	136,3	5,6	
24	1955 - 1958	21 - 25	398,0	7,5	27,9	7,2	370,2	7,5	197,0	5,9	53,2	202,9	8,3	
25	1950 - 1954	25 - 30	477,8	9,0	33,1	8,5	444,8	9,1	246,0	7,4	55,3	246,6	10,0	
26	1945 - 1949	30 - 35	419,7	7,9	22,0	5,7	397,6	8,1	242,1	7,2	60,9	216,4	8,8	
27	1940 - 1944	35 - 40	498,9	9,4	22,3	5,7	476,7	9,7	317,2	9,5	66,5	256,9	10,5	
28	1935 - 1939	40 - 45	527,2	9,9	22,6	5,8	504,7	10,3	363,2	10,9	72,0	271,3	11,1	
29	1930 - 1934	45 - 50	426,1	8,0	19,2	5,0	406,9	8,3	300,7	9,0	73,9	210,8	8,6	
30	1920 - 1929	50 - 60	826,1	15,6	56,6	14,6	769,4	15,7	576,4	17,3	74,9	365,9	14,9	
31	1910 - 1919	60 - 70	649,2	12,2	63,1	16,3	586,0	11,9	452,8	13,6	77,3	255,8	10,4	
32	1909 und früher	70 und mehr	804,5	15,2	108,1	27,9	696,4	14,2	489,8	14,7	70,3	291,9	11,9	
33	Zusammen		5 299,4	100	387,5	100	4 911,9	100	3 341,1	100	68,0	2 454,9	100	
Bre														
34	1959 - 1961	18 - 21	24,2	4,6	1,5	3,1	22,8	4,7	13,2	4,3	57,8	12,6	5,3	
35	1955 - 1958	21 - 25	36,4	6,9	3,1	6,6	33,3	6,9	16,6	5,4	49,9	18,3	7,6	
36	1950 - 1954	25 - 30	40,5	7,7	3,7	7,9	36,8	7,7	18,5	6,0	50,2	20,7	8,6	
37	1945 - 1949	30 - 35	39,1	7,4	3,1	6,7	36,0	7,5	20,1	6,5	55,9	20,5	8,6	
38	1940 - 1944	35 - 40	50,4	9,6	2,8	6,0	47,6	9,9	28,0	9,1	58,9	26,0	10,8	
39	1935 - 1939	40 - 45	50,1	9,5	2,5	5,3	47,6	9,9	31,6	10,2	66,4	25,8	10,8	
40	1930 - 1934	45 - 50	38,7	7,3	2,4	5,1	36,4	7,6	25,0	8,1	68,8	17,8	7,4	
41	1920 - 1929	50 - 60	87,8	16,6	7,5	16,0	80,3	16,7	56,1	18,2	69,9	37,7	15,7	
42	1910 - 1919	60 - 70	71,9	13,6	8,3	17,8	63,6	13,2	46,5	15,0	73,1	29,2	12,2	
43	1909 und früher	70 und mehr	88,2	16,7	11,8	25,4	76,4	15,9	53,5	17,3	70,1	30,9	12,9	
44	Zusammen		527,4	100	46,9	100	480,7	100	309,1	100	64,3	239,6	100	

Wahlbeteiligung in den Ländern 1979

nisse der Stichprobe)

Männer							Frauen							Lfd. Nr.		
Wahlberechtigte lt. Wählerverzeichnis				Wähler			Wahlbeteiligung	Wahlberechtigte lt. Wählerverzeichnis				Wähler				
mit		ohne		1 000	%	%		zusammen	mit		ohne		1 000		%	%
Wahrschein		Wahrschein							Wahrschein							
1 000	%	1 000	%	1 000	%	%	1 000	%	1 000	%	1 000	%	1 000	%		
Holstein																
2,5	3,8	44,9	5,5	23,8	4,7	52,9	43,9	4,3	2,1	2,4	41,7	4,4	21,6	3,6	51,9	1
5,0	7,5	62,3	7,6	28,9	5,7	46,3	63,4	6,2	5,0	5,7	58,4	6,2	26,6	4,5	45,6	2
6,2	9,4	73,7	9,0	34,4	6,8	46,7	76,2	7,4	5,1	5,8	71,1	7,5	34,5	5,8	48,6	3
5,0	7,6	74,5	9,1	39,2	7,7	52,6	74,0	7,2	4,2	4,7	69,8	7,4	40,0	6,7	57,3	4
5,1	7,8	101,6	12,5	59,3	11,7	58,3	97,7	9,5	3,9	4,4	93,8	10,0	58,2	9,7	62,0	5
4,7	7,2	100,4	12,3	65,8	12,9	65,6	101,7	9,9	4,4	5,0	97,3	10,3	64,5	10,8	66,3	6
3,2	4,8	70,1	8,6	47,5	9,3	67,7	70,8	6,9	3,7	4,2	67,0	7,1	45,7	7,7	68,2	7
8,9	13,5	111,8	13,7	78,6	15,5	70,3	156,7	15,2	13,1	14,7	143,6	15,3	97,9	16,4	68,1	8
10,1	15,4	80,9	9,9	61,3	12,1	75,7	147,0	14,3	15,1	17,1	131,8	14,0	96,5	16,2	73,2	9
15,0	22,9	94,5	11,6	69,9	13,8	74,0	198,9	19,3	32,0	36,0	167,0	17,7	111,1	18,6	66,5	10
65,7	100	814,7	100	508,6	100	62,4	1 030,2	100	88,7	100	941,5	100	596,5	100	63,4	11
burg																
2,0	3,3	28,7	5,7	16,0	5,2	56,0	29,6	4,2	2,0	2,5	27,6	4,5	14,5	3,7	52,6	12
2,9	4,9	34,0	6,8	16,6	5,3	48,8	35,0	5,0	3,4	4,2	31,6	5,1	14,3	3,6	45,4	13
3,5	5,9	37,5	7,5	18,3	5,9	48,7	39,6	5,7	3,5	4,3	36,1	5,8	18,0	4,5	49,9	14
3,6	6,1	39,4	7,9	20,7	6,7	52,4	46,0	6,6	3,6	4,4	42,4	6,9	23,2	5,8	54,7	15
5,4	9,1	57,3	11,5	31,0	10,0	54,1	58,8	8,4	4,5	5,5	54,3	8,8	32,8	8,3	60,3	16
4,9	8,3	56,5	11,3	34,8	11,2	61,7	59,4	8,5	4,5	5,5	54,9	8,9	36,1	9,1	65,8	17
4,2	7,0	40,7	8,2	26,0	8,4	63,9	48,8	7,0	4,9	6,0	43,9	7,1	28,8	7,3	65,6	18
10,1	16,9	76,9	15,4	52,9	17,1	68,8	120,3	17,2	15,2	18,6	105,1	17,0	72,3	18,2	68,8	19
9,9	16,6	59,8	12,0	43,9	14,1	73,4	107,7	15,4	15,6	19,1	92,1	14,9	66,1	16,7	71,8	20
13,1	22,0	68,6	13,7	50,0	16,1	72,9	154,3	22,1	24,4	29,8	129,9	21,0	90,7	22,9	69,8	21
59,7	100	499,5	100	310,2	100	62,1	699,5	100	81,7	100	617,8	100	396,7	100	64,2	22
sachsen																
6,3	3,9	130,1	5,7	80,6	5,2	61,9	135,6	4,8	6,5	2,9	129,1	4,9	75,4	4,2	58,3	23
13,9	8,6	189,0	8,2	102,4	6,6	54,2	195,1	6,9	13,9	6,2	181,2	6,9	94,7	5,3	52,2	24
17,7	11,0	228,9	10,0	124,4	8,0	54,4	231,2	8,1	15,3	6,8	215,9	8,2	121,6	6,8	56,3	25
12,7	7,9	203,6	8,9	119,2	7,7	58,5	203,3	7,1	9,3	4,1	194,0	7,4	122,9	6,9	63,3	26
12,2	7,6	244,6	10,7	158,1	10,2	64,6	242,1	8,5	10,1	4,4	232,0	8,9	159,1	8,9	68,6	27
11,4	7,1	259,9	11,3	183,7	11,8	70,7	255,9	9,0	11,1	4,9	244,8	9,3	179,5	10,0	73,3	28
8,6	5,3	202,2	8,8	149,4	9,6	73,9	215,3	7,6	10,6	4,7	204,7	7,8	151,3	8,5	73,9	29
23,6	14,6	342,3	14,9	257,2	16,6	75,1	460,1	16,2	33,0	14,6	427,1	16,3	319,2	17,8	74,7	30
23,3	14,4	232,5	10,1	182,2	11,7	78,4	393,3	13,8	39,9	17,6	353,5	13,5	270,5	15,1	76,5	31
31,7	19,6	260,2	11,3	195,8	12,6	75,2	512,5	18,0	76,4	33,8	436,2	16,7	294,1	16,4	67,4	32
161,5	100	2 293,4	100	1 553,1	100	67,7	2 844,5	100	226,0	100	2 618,5	100	1 788,0	100	68,3	33
men																
0,8	4,0	11,8	5,4	7,3	5,2	61,6	11,6	4,0	0,6	2,4	11,0	4,2	5,9	3,5	53,6	34
1,6	7,6	16,7	7,6	8,9	6,4	53,4	18,1	6,3	1,5	5,8	16,6	6,3	7,7	4,5	46,5	35
2,2	10,2	18,5	8,5	8,9	6,4	48,0	19,8	6,9	1,5	6,0	18,3	7,0	9,6	5,7	52,5	36
1,9	9,0	18,6	8,5	10,2	7,3	54,6	18,6	6,5	1,2	4,8	17,4	6,6	10,0	5,9	57,2	37
1,6	7,7	24,4	11,1	13,7	9,8	56,2	24,4	8,5	1,2	4,6	23,3	8,9	14,3	8,5	61,7	38
1,3	6,2	24,5	11,2	16,0	11,4	65,1	24,2	8,4	1,2	4,6	23,1	8,8	15,6	9,2	67,7	39
1,2	5,7	16,6	7,6	11,6	8,3	69,5	20,9	7,3	1,2	4,5	19,7	7,5	13,4	7,9	68,1	40
3,0	14,4	34,7	15,9	24,0	17,2	69,4	50,1	17,4	4,4	17,3	45,7	17,4	32,1	18,9	70,2	41
3,4	16,1	25,8	11,8	19,2	13,8	74,3	42,7	14,8	4,9	19,3	37,7	14,4	27,3	16,1	72,3	42
4,0	19,1	26,9	12,3	19,8	14,2	73,8	57,3	19,9	7,8	30,6	49,5	18,9	33,7	19,9	68,1	43
21,1	100	218,4	100	139,5	100	63,9	287,8	100	25,6	100	262,2	100	169,6	100	64,7	44

1 Wahlberechtigte, Wähler und
(Hochgerechnete Ergeb

Lfd. Nr.	Geburtsjahrguppe	Alter von etwa ... bis unter ... Jahren	Männer und Frauen										zusammen	
			Wahlberechtigte lt. Wählerverzeichnis				Wähler				Wahlbeteiligung			
			insgesamt		mit		ohne		Wahrschein					
			1 000	%	1 000	%	1 000	%	1 000	%	1 000	%	1 000	%
Nordrhein -														
1	1959 - 1961	18 - 21	635,7	5,2	31,5	3,2	604,3	5,3	352,0	4,8	58,3	322,6	5,7	
2	1955 - 1958	21 - 25	949,9	7,7	67,7	6,9	882,3	7,8	469,8	6,4	53,2	482,9	8,6	
3	1950 - 1954	25 - 30	1 058,8	8,6	77,8	7,9	981,0	8,7	527,4	7,2	53,8	530,1	9,4	
4	1945 - 1949	30 - 35	914,4	7,4	57,5	5,8	856,8	7,6	496,9	6,8	58,0	455,5	8,1	
5	1940 - 1944	35 - 40	1 130,2	9,2	59,8	6,1	1 070,4	9,5	681,4	9,3	63,7	567,0	10,1	
6	1935 - 1939	40 - 45	1 267,3	10,3	58,7	6,0	1 208,5	10,7	826,9	11,3	68,4	634,8	11,3	
7	1930 - 1934	45 - 50	1 043,2	8,5	54,3	5,5	988,9	8,8	685,0	9,3	69,3	525,5	9,4	
8	1920 - 1929	50 - 60	2 058,8	16,8	175,0	17,7	1 883,8	16,7	1 328,3	18,1	70,5	922,9	16,4	
9	1910 - 1919	60 - 70	1 491,5	12,1	166,0	16,8	1 325,6	11,7	966,1	13,2	72,9	584,3	10,4	
10	1909 und früher	70 und mehr	1 735,5	14,1	238,1	24,1	1 497,4	13,3	1 010,2	13,8	67,5	592,0	10,5	
11	Zusammen		12 285,4	100	986,4	100	11 299,0	100	7 344,0	100	65,0	5 617,5	100	
Hes														
12	1959 - 1961	18 - 21	187,3	4,7	7,2	2,3	180,1	4,9	101,9	4,3	56,6	92,6	5,1	
13	1955 - 1958	21 - 25	275,8	6,9	18,7	6,0	257,1	7,0	129,1	5,4	50,2	137,7	7,6	
14	1950 - 1954	25 - 30	334,8	8,4	22,5	7,2	312,3	8,5	166,9	7,0	53,4	168,6	9,3	
15	1945 - 1949	30 - 35	323,8	8,1	21,1	6,8	302,7	8,3	171,0	7,2	56,5	162,7	8,9	
16	1940 - 1944	35 - 40	374,8	9,4	17,3	5,6	357,4	9,7	222,6	9,4	62,3	191,7	10,5	
17	1935 - 1939	40 - 45	389,2	9,8	17,8	5,7	371,4	10,1	250,5	10,5	67,5	197,3	10,8	
18	1930 - 1934	45 - 50	311,8	7,8	14,7	4,7	297,1	8,1	205,4	8,6	69,1	158,7	8,7	
19	1920 - 1929	50 - 60	634,8	16,0	46,9	15,1	587,9	16,0	411,4	17,3	70,0	280,1	15,4	
20	1910 - 1919	60 - 70	507,6	12,8	54,5	17,5	453,2	12,4	338,4	14,2	74,7	200,2	11,0	
21	1909 und früher	70 und mehr	636,9	16,0	89,7	28,9	547,2	14,9	378,6	15,9	69,2	230,0	12,6	
22	Zusammen		3 976,8	100	310,4	100	3 666,3	100	2 375,8	100	64,8	1 819,5	100	
Rheinland -														
23	1959 - 1961	18 - 21	149,5	5,5	8,8	4,0	140,7	5,6	90,4	4,8	64,3	75,6	6,0	
24	1955 - 1958	21 - 25	218,8	8,1	16,8	7,6	202,0	8,1	124,4	6,6	61,6	111,7	8,8	
25	1950 - 1954	25 - 30	242,7	8,9	19,3	8,7	223,5	9,0	143,3	7,6	64,1	125,9	10,0	
26	1945 - 1949	30 - 35	194,3	7,2	12,6	5,7	181,7	7,3	129,0	6,8	71,0	96,2	7,6	
27	1940 - 1944	35 - 40	242,1	8,9	13,1	5,9	229,0	9,2	174,4	9,2	76,1	120,9	9,6	
28	1935 - 1939	40 - 45	289,7	10,7	14,6	6,6	275,0	11,0	222,2	11,7	80,8	147,5	11,7	
29	1930 - 1934	45 - 50	224,3	8,3	11,3	5,1	213,1	8,5	173,1	9,1	81,2	114,8	9,1	
30	1920 - 1929	50 - 60	455,0	16,8	33,3	15,0	421,7	16,9	346,4	18,3	82,1	200,7	15,9	
31	1910 - 1919	60 - 70	329,2	12,1	33,4	15,1	295,8	11,9	249,1	13,1	84,2	133,7	10,6	
32	1909 und früher	70 und mehr	370,2	13,6	58,5	26,4	311,7	12,5	242,3	12,8	77,7	135,0	10,7	
33	Zusammen		2 715,8	100	221,7	100	2 494,1	100	1 894,7	100	76,0	1 261,9	100	
Baden -														
34	1959 - 1961	18 - 21	347,7	5,5	13,7	3,7	334,0	5,6	167,7	4,9	50,2	179,8	6,2	
35	1955 - 1958	21 - 25	485,5	7,7	28,6	7,7	456,9	7,7	206,0	6,1	45,1	245,8	8,5	
36	1950 - 1954	25 - 30	548,9	8,7	33,7	9,1	515,3	8,7	245,9	7,2	47,7	273,5	9,5	
37	1945 - 1949	30 - 35	489,0	7,8	25,1	6,8	463,8	7,8	240,1	7,1	51,8	243,1	8,4	
38	1940 - 1944	35 - 40	615,4	9,8	26,6	7,2	588,8	9,9	329,2	9,7	55,9	308,4	10,7	
39	1935 - 1939	40 - 45	673,9	10,7	25,8	7,0	648,1	10,9	393,6	11,6	60,7	338,5	11,7	
40	1930 - 1934	45 - 50	531,2	8,4	20,6	5,5	510,6	8,6	320,6	9,4	62,8	267,4	9,3	
41	1920 - 1929	50 - 60	1 000,3	15,9	54,5	14,7	945,8	16,0	614,7	18,1	65,0	440,3	15,2	
42	1910 - 1919	60 - 70	741,7	11,8	58,9	15,9	682,7	11,5	469,6	13,8	68,8	290,8	10,1	
43	1909 und früher	70 und mehr	860,5	13,7	83,8	22,6	776,7	13,1	483,7	14,2	62,3	302,0	10,5	
44	Zusammen		6 294,2	100	371,5	100	5 922,7	100	3 401,0	100	57,4	2 889,6	100	

Wahlbeteiligung in den Ländern 1979

nisse der Stichprobe)

Männer							Frauen							Lfd. Nr.			
Wahlberechtigte lt. Wählerverzeichnis				Wähler			Wahlbeteiligung	Wahlberechtigte lt. Wählerverzeichnis				Wähler			Wahlbeteiligung		
mit		ohne		1 000	%	%		zusammen	mit		ohne		1 000			%	%
Wahrschein		Wahrschein							Wahrschein		Wahrschein						
1 000	%	1 000	%	1 000	%	%	1 000	%	1 000	%	1 000	%	1 000	%			
Westfalen																	
16,2	3,9	306,3	5,9	179,1	5,3	58,5	313,2	4,7	15,2	2,6	297,9	4,9	172,9	4,4	58,0	1	
32,1	7,8	450,8	8,7	242,0	7,2	53,7	467,1	7,0	35,6	6,2	431,5	7,1	227,8	5,7	52,8	2	
38,7	9,4	491,4	9,4	263,0	7,8	53,5	528,7	7,9	39,2	6,8	489,5	8,0	264,3	6,7	54,0	3	
29,7	7,2	425,7	8,2	242,5	7,2	57,0	458,9	6,9	27,8	4,8	431,1	7,1	254,4	6,4	59,0	4	
31,4	7,6	535,6	10,3	330,4	9,8	61,7	563,2	8,4	28,3	4,9	534,8	8,8	351,0	8,8	65,6	5	
28,2	6,9	606,6	11,7	409,6	12,1	67,5	632,5	9,5	30,5	5,3	601,9	9,9	417,3	10,5	69,3	6	
25,5	6,2	499,9	9,6	345,8	10,2	69,2	517,8	7,8	28,8	5,0	489,0	8,0	339,3	8,6	69,4	7	
72,0	17,5	850,9	16,3	605,4	17,9	71,2	1 135,9	17,0	103,1	17,9	1 032,9	17,0	722,8	18,2	70,0	8	
64,0	15,5	520,3	10,0	385,4	11,4	74,1	907,3	13,6	102,0	17,7	805,3	13,2	580,7	14,6	72,1	9	
73,7	17,9	518,3	10,0	373,3	11,1	72,0	1 143,5	17,1	164,4	28,6	979,1	16,1	636,8	16,1	65,0	10	
411,6	100	5 205,9	100	3 376,5	100	64,9	6 667,9	100	574,8	100	6 093,1	100	3 967,4	100	65,1	11	
son																	
3,3	2,6	89,3	5,3	53,4	4,8	59,8	94,7	4,4	3,9	2,2	90,8	4,6	48,6	3,8	53,5	12	
9,6	7,4	128,1	7,6	66,4	6,0	51,8	138,1	6,4	9,2	5,1	129,0	6,5	62,8	4,9	48,7	13	
11,7	9,1	156,9	9,3	83,5	7,6	53,2	166,2	7,7	10,8	5,9	155,4	7,9	83,4	6,5	53,6	14	
11,2	8,7	151,5	9,0	85,7	7,8	56,6	166,1	7,5	9,8	5,4	151,2	7,7	85,2	6,7	56,3	15	
9,1	7,0	182,7	10,8	110,4	10,0	60,4	183,0	8,5	8,3	4,6	174,8	8,8	112,2	8,8	64,2	16	
8,7	6,7	188,6	11,2	126,7	11,5	67,2	191,9	8,9	9,1	5,0	182,8	9,2	123,8	9,7	67,7	17	
7,2	5,6	151,5	9,0	105,5	9,6	69,7	153,1	7,1	7,5	4,1	145,7	7,4	99,9	7,8	68,6	18	
18,5	14,3	261,6	15,5	184,0	16,7	70,4	354,7	16,4	28,4	15,7	326,3	16,5	227,3	17,8	69,7	19	
21,6	16,7	178,6	10,6	135,6	12,3	75,9	307,4	14,3	32,9	18,1	274,5	13,9	202,8	15,9	73,9	20	
28,3	21,9	201,7	11,9	148,9	13,5	73,8	406,9	18,9	61,4	33,9	345,4	17,5	229,7	18,0	66,5	21	
129,1	100	1 690,5	100	1 100,2	100	65,1	2 157,2	100	181,3	100	1 975,9	100	1 275,7	100	64,6	22	
Pfalz																	
3,8	4,1	71,7	6,1	46,6	5,2	65,0	73,9	5,1	5,0	3,9	69,0	5,2	43,8	4,4	63,6	23	
8,8	9,4	102,9	8,1	64,4	7,2	62,6	107,1	7,4	8,0	6,2	99,1	7,5	60,0	6,0	60,6	24	
10,2	10,9	115,7	9,9	73,0	8,2	63,1	116,8	8,0	9,0	7,1	107,8	8,1	70,3	7,0	65,2	25	
6,6	7,0	89,6	7,7	61,7	6,9	68,8	98,1	6,7	6,0	4,7	92,1	6,9	67,3	6,7	73,1	26	
7,1	7,5	113,9	9,7	85,6	9,6	75,2	121,1	8,3	6,0	4,7	115,1	8,7	88,8	8,8	77,1	27	
6,8	7,2	140,7	12,0	112,3	12,6	79,8	142,2	9,8	7,9	6,1	134,3	10,1	109,9	10,9	81,9	28	
5,6	5,9	109,2	9,3	89,6	10,1	82,0	109,6	7,5	5,7	4,5	103,9	7,8	83,6	8,3	80,5	29	
13,8	14,7	186,9	16,0	156,2	17,6	83,6	254,3	17,5	19,5	15,2	234,8	17,7	190,2	18,9	81,0	30	
13,2	14,1	120,5	10,3	103,2	11,6	85,7	195,5	13,4	20,2	15,7	175,3	13,2	145,9	14,5	83,2	31	
17,7	18,9	117,3	10,0	96,2	10,8	82,0	235,2	16,2	40,8	31,9	194,4	14,7	146,1	14,5	75,1	32	
93,6	100	1 168,3	100	888,8	100	76,1	1 453,8	100	128,1	100	1 325,8	100	1 005,9	100	75,9	33	
Württemberg																	
7,4	4,6	172,5	6,3	89,4	5,5	51,8	167,9	4,9	6,3	3,0	161,5	5,1	78,3	4,2	48,5	34	
13,3	8,3	232,4	8,5	108,4	6,7	46,7	239,8	7,0	15,3	7,3	224,5	7,0	97,6	5,3	43,5	35	
16,8	10,4	256,7	9,4	122,4	7,6	47,7	275,4	8,1	16,9	8,0	258,6	8,1	123,4	6,6	47,7	36	
13,4	8,3	229,7	8,4	117,6	7,3	51,2	245,9	7,2	11,8	5,6	234,2	7,3	122,5	6,6	52,3	37	
14,5	9,0	293,9	10,8	163,9	10,2	55,8	306,9	9,0	12,1	5,7	294,9	9,2	165,3	8,9	56,0	38	
13,4	8,3	325,1	11,9	196,0	12,2	60,3	335,4	9,9	12,4	5,9	323,0	10,1	197,6	10,6	61,2	39	
9,6	6,0	257,8	9,4	161,7	10,0	62,7	263,8	7,7	11,0	5,2	252,9	7,9	158,8	8,5	62,8	40	
22,4	13,9	417,9	15,3	277,3	17,2	66,3	560,0	16,4	32,1	15,3	527,9	16,5	337,5	18,2	63,9	41	
24,4	15,1	266,4	9,8	188,0	11,7	70,6	450,9	13,2	34,6	16,5	416,3	13,0	281,6	15,2	67,6	42	
26,2	16,2	275,8	10,1	187,8	11,6	68,1	558,5	16,4	57,6	27,4	500,9	15,7	295,9	15,9	59,1	43	
161,4	100	2 728,2	100	1 612,6	100	59,1	3 404,5	100	210,0	100	3 194,5	100	1 858,4	100	58,2	44	

1 Wahlberechtigte, Wähler und
(Hochgerechnete Ergeb

Lfd. Nr.	Geburtsjahrguppe	Alter von etwa . . . bis unter . . . Jahren	Männer und Frauen										zusammen	
			Wahlberechtigte lt. Wählerverzeichnis						Wähler		Wahlbeteiligung			
			insgesamt		mit		ohne							
			1 000	%	1 000	%	1 000	%	1 000	%	1 000	%	1 000	%
Bay														
1	1959 - 1961	18 - 21	401,0	5,2	26,9	3,6	374,2	5,3	169,4	4,3	45,3	204,9	5,8	
2	1955 - 1958	21 - 25	589,6	7,6	42,8	5,7	546,8	7,8	231,0	5,9	42,2	297,1	8,4	
3	1950 - 1954	25 - 30	660,5	8,5	50,4	6,7	610,1	8,7	265,2	6,8	43,5	332,6	9,4	
4	1945 - 1949	30 - 35	616,5	8,0	48,8	6,5	567,7	8,1	263,9	6,8	46,5	311,8	8,8	
5	1940 - 1944	35 - 40	715,7	9,2	65,2	8,7	650,5	9,3	327,1	8,4	50,3	361,4	10,2	
6	1935 - 1939	40 - 45	767,5	9,9	65,9	8,8	701,6	10,0	391,2	10,0	55,8	386,3	10,9	
7	1930 - 1934	45 - 50	619,6	8,0	47,7	6,4	571,8	8,2	335,2	8,6	58,6	303,5	8,6	
8	1920 - 1929	50 - 60	1 247,4	16,1	112,5	15,0	1 134,9	16,2	710,9	18,2	62,6	538,7	15,3	
9	1910 - 1919	60 - 70	986,2	12,7	113,0	15,1	873,2	12,5	597,8	15,3	68,5	388,1	11,0	
10	1909 und früher	70 und mehr	1 141,1	14,7	175,6	23,5	965,5	13,8	604,2	15,5	62,6	407,7	11,5	
11	Zusammen		7 745,1	100	748,9	100	6 996,2	100	3 896,1	100	55,7	3 532,1	100	
Saar														
12	1959 - 1961	18 - 21	47,7	5,7	2,8	3,4	44,9	6,0	32,3	5,4	71,8	23,8	6,2	
13	1955 - 1958	21 - 25	70,8	8,5	5,3	6,4	65,5	8,8	44,7	7,5	68,2	36,1	9,4	
14	1950 - 1954	25 - 30	81,2	9,8	6,8	8,3	74,4	9,9	50,5	8,5	67,9	41,8	10,9	
15	1945 - 1949	30 - 35	62,6	7,5	4,3	5,2	58,3	7,8	43,5	7,3	74,5	32,6	8,5	
16	1940 - 1944	35 - 40	70,2	8,5	4,3	5,3	65,9	8,8	51,7	8,7	78,5	34,3	9,0	
17	1935 - 1939	40 - 45	87,2	10,5	4,7	5,7	82,5	11,0	67,8	11,4	82,1	43,5	11,4	
18	1930 - 1934	45 - 50	70,3	8,5	4,4	5,4	65,9	8,8	55,6	9,4	84,5	36,2	9,5	
19	1920 - 1929	50 - 60	135,5	16,3	13,3	16,2	122,2	16,3	104,3	17,6	85,4	59,8	15,6	
20	1910 - 1919	60 - 70	96,0	11,6	11,6	14,1	84,4	11,3	74,4	12,5	88,2	37,7	9,9	
21	1909 und früher	70 und mehr	108,8	13,1	24,7	30,0	84,1	11,2	68,7	11,6	81,6	36,6	9,6	
22	Zusammen		830,3	100	82,1	100	748,1	100	593,4	100	79,3	382,3	100	
Bundesgebiet														
23	1959 - 1961	18 - 21	2 216,7	5,2	113,7	3,3	2 103,0	5,3	1 158,8	4,6	55,1	1 126,2	5,7	
24	1955 - 1958	21 - 25	3 227,5	7,5	227,2	6,6	3 000,3	7,6	1 505,1	6,0	50,2	1 636,5	8,3	
25	1950 - 1954	25 - 30	3 681,9	8,6	265,5	7,7	3 416,4	8,7	1 768,8	7,1	51,8	1 860,7	9,5	
26	1945 - 1949	30 - 35	3 301,9	7,7	211,0	6,1	3 090,8	7,8	1 729,5	6,9	56,0	1 661,2	8,5	
27	1940 - 1944	35 - 40	4 023,6	9,4	230,3	6,7	3 793,3	9,6	2 312,8	9,2	61,0	2 036,1	10,4	
28	1935 - 1939	40 - 45	4 379,7	10,2	231,3	6,7	4 148,4	10,5	2 748,2	11,0	66,2	2 211,6	11,3	
29	1930 - 1934	45 - 50	3 503,1	8,2	190,6	5,5	3 312,5	8,4	2 248,6	9,0	67,9	1 752,8	8,9	
30	1920 - 1929	50 - 60	6 930,4	16,2	547,0	15,8	6 383,4	16,2	4 450,1	17,8	69,7	3 053,8	15,6	
31	1910 - 1919	60 - 70	5 288,7	12,3	559,6	16,2	4 729,1	12,0	3 462,5	13,8	73,2	2 080,6	10,6	
32	1909 und früher	70 und mehr	6 290,2	14,7	874,9	25,4	5 415,3	13,7	3 652,8	14,6	67,5	2 217,5	11,3	
33	Insgesamt		42 843,5	100	3 451,0	100	39 392,5	100	25 037,3	100	63,6	19 637,1	100	

Wahlbeteiligung in den Ländern 1979

(Stichprobe)

Männer							Frauen							Lfd. Nr.		
Wahlberechtigte lt. Wählerverzeichnis				Wähler		Wahlbeteiligung	Wahlberechtigte lt. Wählerverzeichnis				Wähler		Wahlbeteiligung			
mit		Wahrschein		ohne			zusammen		mit		Wahrschein				ohne	
1 000	%	1 000	%	1 000	%	1 000	%	1 000	%	1 000	%	1 000	%			
ern																
12,8	4,2	192,1	6,0	87,8	4,9	45,7	196,1	4,7	14,1	3,2	182,1	4,8	81,6	3,9	44,8	1
20,2	6,6	276,9	8,6	119,7	6,7	43,2	292,6	6,9	22,6	5,1	270,0	7,2	111,3	5,3	41,2	2
24,6	8,0	308,0	9,5	134,9	7,5	43,8	327,9	7,8	25,8	5,8	302,1	8,0	130,4	6,2	43,2	3
22,9	7,5	288,9	9,0	133,6	7,4	46,3	304,7	7,2	25,9	5,9	278,8	7,4	130,2	6,2	46,7	4
30,7	10,0	330,7	10,3	164,2	9,1	49,6	354,3	8,4	34,5	7,8	319,8	8,5	162,9	7,8	51,0	5
31,3	10,2	355,1	11,0	195,7	10,9	55,1	381,1	9,0	34,6	7,8	346,5	9,2	195,6	9,3	56,4	6
21,7	7,1	281,8	8,7	166,9	9,3	59,2	316,1	7,5	26,1	5,9	290,1	7,7	168,3	8,0	58,0	7
45,9	14,9	492,9	15,3	312,5	17,4	63,4	708,7	16,8	66,7	15,1	642,0	17,0	398,4	19,0	62,1	8
44,4	14,5	343,7	10,7	241,5	13,4	70,3	598,1	14,2	68,6	15,5	529,5	14,0	356,4	17,0	67,3	9
52,4	17,1	355,3	11,0	242,1	13,5	68,1	733,4	17,4	123,3	27,9	610,1	16,2	362,1	17,3	59,3	10
306,8	100	3 225,2	100	1 798,8	100	55,8	4 213,0	100	442,1	100	3 770,9	100	2 097,3	100	55,6	11
land																
1,4	4,3	22,4	6,4	16,2	5,9	72,4	23,9	5,3	1,4	2,8	22,6	5,7	16,1	5,1	71,3	12
2,5	7,7	33,6	9,6	23,0	8,3	68,3	34,7	7,7	2,8	5,6	31,9	8,0	21,8	6,9	68,2	13
3,6	11,0	38,2	10,9	25,7	9,3	67,3	39,3	8,8	3,2	6,5	36,2	9,1	24,7	7,8	68,4	14
2,2	6,8	30,4	8,7	22,4	8,1	73,6	30,0	6,7	2,1	4,2	27,9	7,0	21,1	6,6	75,5	15
2,2	6,9	32,0	9,2	24,5	8,9	76,5	35,9	8,0	2,1	4,2	33,8	8,5	27,2	8,6	80,4	16
2,3	6,9	41,2	11,8	33,2	12,0	80,6	43,7	9,8	2,4	5,0	41,3	10,4	34,5	10,9	83,6	17
2,4	7,2	33,8	9,7	28,9	10,5	85,3	34,1	7,6	2,1	4,2	32,1	8,0	26,8	8,4	83,6	18
5,3	16,1	54,5	15,6	47,1	17,0	86,4	75,7	16,9	8,0	16,2	67,7	17,0	57,3	18,0	84,6	19
4,2	13,0	33,4	9,6	29,7	10,8	89,0	58,3	13,0	7,4	14,9	51,0	12,8	44,7	14,1	87,7	20
6,6	20,2	30,0	8,6	25,4	9,2	84,7	72,2	16,1	18,1	36,5	54,2	13,6	43,3	13,6	79,9	21
32,7	100	349,6	100	276,1	100	79,0	448,0	100	49,4	100	398,6	100	317,4	100	79,6	22
ohne Berlin																
56,6	3,9	1 069,7	5,9	600,1	5,2	56,1	1 090,5	4,7	57,1	2,8	1 033,4	4,9	558,8	4,1	54,1	23
109,9	7,6	1 526,6	8,4	780,5	6,7	51,1	1 590,9	6,9	117,3	5,8	1 473,7	7,0	724,7	5,4	49,2	24
135,2	9,4	1 725,5	9,5	888,6	7,7	51,5	1 821,2	7,8	130,3	6,5	1 690,9	8,0	880,2	6,5	52,1	25
109,3	7,6	1 552,0	8,5	852,8	7,4	54,9	1 640,6	7,1	101,8	5,1	1 538,9	7,3	876,7	6,5	57,0	26
119,4	8,3	1 916,7	10,5	1 141,1	9,9	59,5	1 987,5	8,6	110,8	5,5	1 876,6	8,9	1 171,7	8,7	62,4	27
113,0	7,8	2 098,7	11,5	1 373,8	11,9	65,5	2 168,1	9,3	118,3	5,9	2 049,7	9,7	1 374,4	10,2	67,1	28
89,1	6,2	1 663,7	9,1	1 132,8	9,8	68,1	1 750,3	7,5	101,5	5,1	1 648,8	7,8	1 115,8	8,3	67,7	29
223,5	15,5	2 830,3	15,6	1 995,2	17,3	70,5	3 876,6	16,7	323,5	16,1	3 553,1	16,8	2 454,9	18,2	69,1	30
218,5	15,1	1 862,1	10,2	1 390,0	12,0	74,7	3 208,1	13,8	341,1	17,0	2 867,0	13,5	2 072,4	15,4	72,3	31
268,8	18,6	1 948,7	10,7	1 409,4	12,2	72,3	4 072,7	17,5	606,1	30,2	3 466,7	16,4	2 243,4	16,7	64,7	32
1 443,3	100	18 193,8	100	11 564,3	100	63,6	23 206,4	100	2 007,7	100	21 198,7	100	13 473,0	100	63,6	33

2 Die Wähler und Stimmabgabe in den
(Hochgerechnete Ergebnisse)

Lfd. Nr.	Geburtsjahrgruppe	Alter von etwa ... bis unter ... Jahren	Von den abgegebenen							
			Wähler insgesamt		ungültig		für			
			1 000	%	1 000	%	SPD		CDU	
				1 000	%	1 000	%			
Schleswig -										
Männer und										
1	1955 - 1961	18 - 25	102,0	9,1	0,6	0,6	52,0	51,0	32,0	31,3
2	1945 - 1954	25 - 35	148,1	13,3	0,4	0,3	77,7	52,4	52,6	35,5
3	1935 - 1944	35 - 45	248,6	22,3	0,8	0,3	105,6	42,5	120,0	48,3
4	1920 - 1934	45 - 60	271,1	24,3	1,2	0,4	115,6	42,6	135,5	50,0
5	1919 und früher	60 und mehr	346,6	31,0	1,8	0,5	147,5	42,6	180,1	52,0
6	Insgesamt		1 116,5	100	4,7	0,4	498,4	44,6	520,1	46,6
Män										
7	1955 - 1961	18 - 25	53,0	10,3	0,2	0,4	26,7	50,2	16,6	31,2
8	1945 - 1954	25 - 35	74,0	14,4	0,2	0,3	38,9	52,6	25,5	34,5
9	1935 - 1944	35 - 45	125,2	24,4	0,5	0,4	54,1	43,2	59,2	47,3
10	1920 - 1934	45 - 60	127,5	24,8	0,4	0,3	54,6	42,8	63,1	49,5
11	1919 und früher	60 und mehr	133,2	26,0	0,7	0,5	57,0	42,8	68,5	51,4
12	Zusammen		512,9	100	2,0	0,4	231,3	45,1	233,0	45,4
Frau										
13	1955 - 1961	18 - 25	49,0	8,1	0,3	0,7	25,4	51,8	15,4	31,4
14	1945 - 1954	25 - 35	74,1	12,3	0,2	0,2	38,7	52,2	27,1	36,5
15	1935 - 1944	35 - 45	123,4	20,4	0,4	0,3	51,5	41,7	60,7	49,2
16	1920 - 1934	45 - 60	143,7	23,8	0,8	0,6	61,0	42,4	72,4	50,4
17	1919 und früher	60 und mehr	213,4	35,4	1,1	0,5	90,5	42,4	111,6	52,3
18	Zusammen		603,6	100	2,7	0,4	267,1	44,3	287,2	47,6
Ham										
Männer und										
19	1955 - 1961	18 - 25	60,9	8,7	0,5	0,8	34,0	55,8	13,2	21,6
20	1945 - 1954	25 - 35	80,2	11,4	0,4	0,5	44,7	55,8	20,8	25,9
21	1935 - 1944	35 - 45	134,1	19,1	0,7	0,5	71,4	53,3	47,2	35,2
22	1920 - 1934	45 - 60	178,5	25,4	0,9	0,5	93,3	52,3	68,9	38,6
23	1919 und früher	60 und mehr	248,8	35,4	1,7	0,7	135,7	54,6	97,1	39,0
24	Insgesamt		702,5	100	4,0	0,6	379,2	54,0	247,2	35,2
Män										
25	1955 - 1961	18 - 25	32,4	10,5	0,4	1,2	17,6	54,4	7,3	22,4
26	1945 - 1954	25 - 35	38,8	12,6	0,2	0,4	21,9	56,4	9,4	24,3
27	1935 - 1944	35 - 45	65,7	21,3	0,5	0,7	34,9	53,2	23,1	35,2
28	1920 - 1934	45 - 60	78,4	25,4	0,3	0,4	40,7	51,8	30,2	38,4
29	1919 und früher	60 und mehr	92,9	30,2	0,7	0,7	48,0	51,9	38,3	41,2
30	Zusammen		308,3	100	1,9	0,6	163,1	52,9	108,3	35,1
Frau										
31	1955 - 1961	18 - 25	28,5	7,2	0,1	0,4	16,4	57,5	5,9	20,7
32	1945 - 1954	25 - 35	41,5	10,5	0,2	0,5	22,9	55,2	11,3	27,3
33	1935 - 1944	35 - 45	68,4	17,3	0,2	0,3	36,5	53,3	24,1	35,2
34	1920 - 1934	45 - 60	100,0	25,4	0,6	0,6	52,6	52,6	38,8	38,7
35	1919 und früher	60 und mehr	155,8	39,5	1,0	0,6	87,7	56,3	58,8	37,7
36	Zusammen		394,2	100	2,1	0,5	216,1	54,8	138,9	35,2
Nieder										
Männer und										
37	1955 - 1961	18 - 25	354,7	10,6	2,6	0,7	172,5	48,6	118,8	33,5
38	1945 - 1954	25 - 35	490,6	14,6	2,5	0,5	246,4	50,2	181,7	37,0
39	1935 - 1944	35 - 45	683,8	20,4	3,7	0,5	299,2	43,8	324,6	47,5
40	1920 - 1934	45 - 60	881,4	26,2	6,6	0,7	391,2	44,4	419,4	47,6
41	1919 und früher	60 und mehr	947,4	28,2	8,0	0,8	404,4	42,7	481,8	50,9
42	Insgesamt		3 357,9	100	23,4	0,7	1 513,6	45,1	1 526,3	45,5
Män										
43	1955 - 1961	18 - 25	183,9	11,8	1,2	0,6	87,0	47,3	62,7	34,1
44	1945 - 1954	25 - 35	244,9	15,7	1,8	0,7	123,8	50,6	87,8	35,9
45	1935 - 1944	35 - 45	343,6	22,0	1,9	0,6	151,6	44,1	161,1	46,9
46	1920 - 1934	45 - 60	408,7	26,2	3,4	0,8	183,8	45,0	191,1	46,8
47	1919 und früher	60 und mehr	379,9	24,3	3,4	0,9	160,8	42,3	193,3	50,9
48	Zusammen		1 560,9	100	11,7	0,7	707,0	45,3	696,0	44,6
Frau										
49	1955 - 1961	18 - 25	170,9	9,5	1,5	0,9	85,5	50,0	56,2	32,9
50	1945 - 1954	25 - 35	245,7	13,7	0,7	0,3	122,6	49,9	93,9	38,2
51	1935 - 1944	35 - 45	340,2	18,9	1,7	0,5	147,6	43,4	163,5	48,0
52	1920 - 1934	45 - 60	472,8	26,3	3,2	0,7	207,4	43,9	228,3	48,3
53	1919 und früher	60 und mehr	567,4	31,6	4,6	0,8	243,6	42,9	288,5	50,8
54	Zusammen		1 797,0	100	11,7	0,7	806,6	44,9	830,3	46,2

Ländern 1979 nach Geschlecht und Alter

der Stichprobe)

Stimmen waren											Lfd. Nr.
für											
CSU		F.D.P.		Sonstige		darunter					
1 000	%	1 000	%	1 000	%	DIE GRÜNEN		DKP			
1 000	%	1 000	%	1 000	%	1 000	%	1 000	%		
Holstein											
Frauen											
—	—	6,3	6,2	11,1	10,9	10,2	10,0	0,7	0,6	1	
—	—	9,1	6,1	8,4	5,6	7,2	4,8	0,9	0,6	2	
—	—	16,9	6,8	5,3	2,1	4,6	1,9	0,4	0,1	3	
—	—	13,9	5,1	5,1	1,9	3,7	1,4	0,8	0,3	4	
—	—	13,1	3,8	4,1	1,2	2,3	0,7	1,2	0,3	5	
—	—	59,3	5,3	33,9	3,0	28,0	2,5	3,9	0,3	6	
ner											
—	—	3,6	6,7	6,1	11,4	5,4	10,1	0,5	0,9	7	
—	—	4,5	6,0	4,8	6,5	4,0	5,4	0,6	0,9	8	
—	—	8,8	7,0	2,6	2,1	2,1	1,7	0,2	0,2	9	
—	—	6,8	5,3	2,6	2,1	1,5	1,2	0,6	0,5	10	
—	—	5,0	3,7	2,0	1,5	1,0	0,7	0,7	0,5	11	
—	—	28,5	5,6	18,1	3,5	14,0	2,7	2,6	0,5	12	
en											
—	—	2,8	5,7	5,1	10,4	4,8	9,8	0,2	0,4	13	
—	—	4,6	6,3	3,5	4,8	3,1	4,2	0,3	0,4	14	
—	—	8,1	6,6	2,7	2,2	2,5	2,0	0,1	0,1	15	
—	—	7,1	4,9	2,4	1,7	2,2	1,5	0,2	0,1	16	
—	—	8,2	3,8	2,1	1,0	1,4	0,6	0,5	0,2	17	
—	—	30,8	5,1	15,8	2,6	14,0	2,3	1,3	0,2	18	
burg											
Frauen											
—	—	4,3	7,1	8,9	14,7	8,0	13,1	0,8	1,4	19	
—	—	6,2	7,7	8,2	10,2	6,7	8,4	1,3	1,6	20	
—	—	10,7	8,0	4,1	3,1	3,1	2,3	0,8	0,6	21	
—	—	11,3	6,3	4,1	2,3	2,8	1,6	0,7	0,4	22	
—	—	10,4	4,2	3,9	1,6	1,5	0,6	1,7	0,7	23	
—	—	42,9	6,1	29,2	4,2	22,1	3,1	5,3	0,8	24	
ner											
—	—	2,3	7,1	4,9	15,0	4,4	13,7	0,4	1,1	25	
—	—	2,8	7,3	4,5	11,5	3,7	9,5	0,7	1,8	26	
—	—	4,7	7,1	2,6	3,9	1,8	2,8	0,6	0,9	27	
—	—	5,4	6,9	1,9	2,5	1,2	1,5	0,4	0,4	28	
—	—	4,1	4,4	1,9	2,0	0,6	0,6	1,0	1,1	29	
—	—	19,3	6,3	15,7	5,1	11,7	3,8	2,9	1,0	30	
en											
—	—	2,0	7,1	4,1	14,3	3,5	12,4	0,5	1,7	31	
—	—	3,3	8,0	3,7	8,9	3,0	7,3	0,6	1,5	32	
—	—	6,0	8,8	1,6	2,3	1,3	1,8	0,3	0,4	33	
—	—	5,9	5,9	2,2	2,2	1,7	1,7	0,3	0,3	34	
—	—	6,3	4,0	2,0	1,3	0,9	0,6	0,7	0,5	35	
—	—	23,6	6,0	13,6	3,4	10,4	2,6	2,4	0,6	36	
sachsen											
Frauen											
—	—	16,3	4,6	44,5	12,5	42,5	12,0	1,3	0,4	37	
—	—	28,6	5,8	31,4	6,4	28,1	5,7	2,1	0,4	38	
—	—	37,9	5,5	18,5	2,7	16,7	2,4	0,8	0,1	39	
—	—	42,5	4,8	21,8	2,5	17,4	2,0	2,2	0,3	40	
—	—	39,4	4,2	13,8	1,5	8,1	0,9	2,0	0,2	41	
—	—	164,6	4,9	130,0	3,9	112,8	3,4	8,5	0,3	42	
ner											
—	—	8,3	4,5	24,8	13,5	23,6	12,8	0,8	0,4	43	
—	—	14,4	5,9	17,0	7,0	15,0	6,1	1,4	0,6	44	
—	—	19,7	5,7	9,3	2,7	8,0	2,3	0,6	0,2	45	
—	—	19,9	4,9	10,5	2,6	7,8	1,9	1,5	0,4	46	
—	—	16,3	4,3	6,0	1,6	3,3	0,9	1,1	0,3	47	
—	—	78,6	5,0	67,6	4,3	57,7	3,7	5,5	0,4	48	
en											
—	—	8,0	4,7	19,7	11,5	18,9	11,1	0,5	0,3	49	
—	—	14,2	5,8	14,4	5,8	13,1	5,3	0,7	0,3	50	
—	—	18,2	5,3	9,2	2,7	8,7	2,6	0,2	0,0	51	
—	—	22,5	4,8	11,3	2,4	9,7	2,0	0,7	0,1	52	
—	—	23,1	4,1	7,8	1,4	4,8	0,8	0,9	0,2	53	
—	—	86,0	4,8	62,4	3,5	55,1	3,1	3,0	0,2	54	

2 Die Wähler und Stimmabgabe in den
(Hochgerechnete Ergebnisse)

Lfd. Nr.	Geburtsjahr- gruppe	Alter von etwa ... bis unter ... Jahren	Wähler insgesamt		Von den abgegebenen					
					ungültig		für			
					1 000	%	1 000	%	SPD	
		1 000	%	1 000	%	1 000	%	1 000	%	
Bre										
Männer und										
1	1955 - 1961	18 - 25	29,8	9,6	0,3	0,8	16,7	56,2	5,5	18,3
2	1945 - 1954	25 - 35	38,7	12,5	0,2	0,4	22,2	57,5	8,0	20,6
3	1935 - 1944	35 - 45	59,7	19,3	0,2	0,4	31,5	52,8	19,2	32,1
4	1920 - 1934	45 - 60	81,3	26,2	0,4	0,5	42,0	51,7	28,3	34,8
5	1919 und früher	60 und mehr	100,2	32,4	1,2	1,2	48,2	48,1	41,8	41,7
6	Insgesamt		309,6	100	2,2	0,7	160,7	51,9	102,7	33,2
Män										
7	1955 - 1961	18 - 25	16,2	11,6	0,2	1,4	8,7	53,9	2,9	18,0
8	1945 - 1954	25 - 35	19,1	13,6	0,0	0,4	11,0	57,4	3,9	20,7
9	1935 - 1944	35 - 45	29,7	21,3	0,2	0,5	15,9	53,5	9,6	32,4
10	1920 - 1934	45 - 60	35,7	25,5	0,2	0,4	18,7	52,5	12,3	34,5
11	1919 und früher	60 und mehr	39,1	28,0	0,5	1,3	18,1	46,2	17,1	43,6
12	Zusammen		139,7	100	1,1	0,8	72,4	51,8	45,8	32,8
Frau										
13	1955 - 1961	18 - 25	13,6	8,0	0,0	0,1	8,0	58,8	2,6	18,7
14	1945 - 1954	25 - 35	19,6	11,5	0,0	0,4	11,3	57,6	4,0	20,6
15	1935 - 1944	35 - 45	30,0	17,7	0,0	0,3	15,6	52,1	9,5	31,8
16	1920 - 1934	45 - 60	45,6	26,8	0,3	0,6	23,3	51,1	16,0	35,0
17	1919 und früher	60 und mehr	61,1	35,9	0,7	1,1	30,1	49,2	24,7	40,5
18	Zusammen		169,9	100	1,1	0,6	88,3	52,0	56,8	33,4
Nordrhein -										
Männer und										
19	1955 - 1961	18 - 25	825,1	11,2	4,4	0,5	395,9	48,0	275,6	33,4
20	1945 - 1954	25 - 35	1 028,6	13,9	4,2	0,4	506,7	49,3	373,0	36,3
21	1935 - 1944	35 - 45	1 514,2	20,5	9,0	0,6	657,6	43,4	711,0	47,0
22	1920 - 1934	45 - 60	2 021,3	27,4	16,2	0,8	925,0	45,8	932,2	46,1
23	1919 und früher	60 und mehr	1 985,2	26,9	19,5	1,0	871,0	43,9	981,5	49,4
24	Insgesamt		7 374,3	100	53,3	0,7	3 356,1	45,5	3 273,3	44,4
Män										
25	1955 - 1961	18 - 25	422,9	12,5	2,4	0,6	198,6	47,0	141,2	33,4
26	1945 - 1954	25 - 35	507,6	15,0	2,5	0,5	251,1	49,5	179,3	35,3
27	1935 - 1944	35 - 45	742,8	21,9	5,0	0,7	329,7	44,4	340,6	45,9
28	1920 - 1934	45 - 60	954,9	28,2	7,8	0,8	445,8	46,7	429,8	45,0
29	1919 und früher	60 und mehr	761,9	22,5	7,7	1,0	338,9	44,5	367,5	48,2
30	Zusammen		3 390,1	100	25,4	0,7	1 564,0	46,1	1 458,4	43,0
Frau										
31	1955 - 1961	18 - 25	402,2	10,1	1,9	0,5	197,3	49,0	134,3	33,4
32	1945 - 1954	25 - 35	520,9	13,1	1,8	0,3	255,6	49,1	193,8	37,2
33	1935 - 1944	35 - 45	771,4	19,4	4,0	0,5	327,9	42,5	370,4	48,0
34	1920 - 1934	45 - 60	1 066,3	26,8	8,3	0,8	479,3	44,9	502,5	47,1
35	1919 und früher	60 und mehr	1 223,3	30,7	11,8	1,0	532,0	43,5	614,0	50,2
36	Zusammen		3 984,2	100	27,8	0,7	1 792,1	45,0	1 815,0	45,6
Hes										
Männer und										
37	1955 - 1961	18 - 25	230,4	9,7	1,9	0,8	115,1	50,0	72,7	31,5
38	1945 - 1954	25 - 35	336,9	14,2	2,7	0,8	173,6	51,5	113,5	33,7
39	1935 - 1944	35 - 45	471,6	19,9	3,9	0,8	212,1	45,0	208,5	44,2
40	1920 - 1934	45 - 60	614,8	26,0	5,7	0,9	280,0	45,6	279,9	45,5
41	1919 und früher	60 und mehr	715,0	30,2	7,1	1,0	319,6	44,7	340,2	47,6
42	Insgesamt		2 368,6	100	21,3	0,9	1 100,5	46,5	1 014,8	42,8
Män										
43	1955 - 1961	18 - 25	119,4	10,9	0,9	0,8	58,9	49,4	37,3	31,3
44	1945 - 1954	25 - 35	168,8	15,4	1,6	0,9	86,0	50,9	56,4	33,4
45	1935 - 1944	35 - 45	236,4	21,5	2,3	1,0	106,4	45,0	103,1	43,6
46	1920 - 1934	45 - 60	288,7	26,3	3,0	1,1	132,4	45,9	130,5	45,2
47	1919 und früher	60 und mehr	283,7	25,9	3,2	1,1	124,8	44,0	135,8	47,9
48	Zusammen		1 096,9	100	11,1	1,0	508,5	46,4	463,1	42,2
Frau										
49	1955 - 1961	18 - 25	111,0	8,7	1,0	0,9	56,2	50,6	35,3	31,9
50	1945 - 1954	25 - 35	168,1	13,2	1,1	0,6	87,7	52,2	57,2	34,0
51	1935 - 1944	35 - 45	235,3	18,5	1,6	0,7	105,7	44,9	105,3	44,8
52	1920 - 1934	45 - 60	326,1	25,6	2,7	0,8	147,6	45,3	149,4	45,8
53	1919 und früher	60 und mehr	431,3	33,9	3,8	0,9	194,8	45,2	204,4	47,4
54	Zusammen		1 271,7	100	10,2	0,8	591,9	46,5	551,7	43,4

Ländern 1979 nach Geschlecht und Alter
der Stichprobe)

Stimmen waren											Lfd. Nr.
für											
CSU		F.D.P.		Sonstige		darunter					
1 000	%	1 000	%	1 000	%	DIE GRÜNEN		DKP			
1 000	%	1 000	%	1 000	%	1 000	%	1 000	%		
men											
Frauen											
—	—	2,3	7,6	5,1	17,1	4,6	15,4	0,4	1,3	1	
—	—	4,1	10,6	4,2	10,8	3,4	8,7	0,7	1,7	2	
—	—	6,2	10,4	2,6	4,3	2,2	3,7	0,3	0,5	3	
—	—	7,2	8,9	3,3	4,1	2,6	3,2	0,4	0,5	4	
—	—	6,8	6,8	2,2	2,2	1,0	1,0	0,7	0,7	5	
—	—	26,6	8,6	17,4	5,6	13,7	4,4	2,5	0,8	6	
ner											
—	—	1,2	7,2	3,1	19,5	2,8	17,4	0,3	1,6	7	
—	—	1,8	9,6	2,3	11,9	1,8	9,5	0,4	1,9	8	
—	—	2,9	9,8	1,1	3,8	0,9	3,0	0,2	0,6	9	
—	—	3,2	8,9	1,3	3,6	0,9	2,4	0,3	0,7	10	
—	—	2,3	6,0	1,1	2,8	0,4	1,1	0,5	1,2	11	
—	—	11,4	8,2	8,9	6,4	6,8	4,9	1,5	1,1	12	
en											
—	—	1,1	8,1	2,0	14,3	1,8	13,0	0,1	1,0	13	
—	—	2,3	11,6	1,9	9,8	1,6	8,0	0,3	1,5	14	
—	—	3,3	11,0	1,4	4,8	1,3	4,3	0,1	0,4	15	
—	—	4,0	8,8	2,0	4,5	1,7	3,7	0,2	0,4	16	
—	—	4,5	7,3	1,1	1,9	0,6	0,9	0,2	0,3	17	
—	—	15,2	8,9	8,5	5,0	6,9	4,1	0,9	0,5	18	
Westfalen											
Frauen											
—	—	59,4	7,2	89,9	10,9	81,6	9,9	5,7	0,7	19	
—	—	78,8	7,7	65,8	6,4	55,9	5,4	7,5	0,7	20	
—	—	97,8	6,5	38,8	2,6	31,4	2,1	4,1	0,3	21	
—	—	104,2	5,2	43,6	2,2	29,3	1,5	7,3	0,4	22	
—	—	83,5	4,2	29,8	1,5	11,8	0,6	8,7	0,4	23	
—	—	423,7	5,7	268,0	3,6	209,8	2,8	33,4	0,5	24	
ner											
—	—	30,1	7,1	50,6	12,0	45,5	10,8	3,4	0,8	25	
—	—	37,7	7,4	37,1	7,3	31,0	6,1	4,6	0,9	26	
—	—	46,6	6,3	20,9	2,8	16,1	2,2	2,7	0,4	27	
—	—	49,2	5,2	22,4	2,3	13,8	1,4	4,8	0,5	28	
—	—	33,2	4,4	14,6	1,9	5,4	0,7	5,4	0,7	29	
—	—	196,8	5,8	145,5	4,3	111,7	3,3	20,9	0,6	30	
en											
—	—	29,4	7,3	39,4	9,8	36,1	9,0	2,3	0,6	31	
—	—	41,1	7,9	28,7	5,5	24,9	4,8	2,9	0,6	32	
—	—	51,2	6,6	17,9	2,3	15,3	2,0	1,4	0,2	33	
—	—	55,0	5,2	21,3	2,0	15,5	1,5	2,5	0,2	34	
—	—	50,2	4,1	15,2	1,2	6,4	0,5	3,4	0,3	35	
—	—	226,9	5,7	122,5	3,1	98,1	2,5	12,5	0,3	36	
søn											
Frauen											
—	—	15,1	6,6	25,5	11,1	22,8	9,9	1,9	0,8	37	
—	—	23,5	7,0	23,5	7,0	19,0	5,7	3,6	1,1	38	
—	—	34,7	7,4	12,5	2,6	10,5	2,2	1,3	0,3	39	
—	—	37,7	6,1	11,4	1,9	8,7	1,4	1,3	0,2	40	
—	—	37,7	5,3	10,4	1,4	5,5	0,8	2,3	0,3	41	
—	—	148,9	6,3	83,2	3,5	66,5	2,8	10,4	0,4	42	
ner											
—	—	8,0	6,7	14,2	11,9	12,6	10,6	1,2	1,0	43	
—	—	11,4	6,7	13,5	8,0	10,9	6,4	2,2	1,3	44	
—	—	17,6	7,4	7,0	3,0	5,6	2,4	1,0	0,4	45	
—	—	17,1	5,9	5,6	1,9	4,2	1,5	0,7	0,2	46	
—	—	14,3	5,0	5,6	2,0	2,2	0,8	1,8	0,6	47	
—	—	68,4	6,2	45,9	4,2	35,6	3,2	6,8	0,6	48	
en											
—	—	7,2	6,5	11,3	10,2	10,2	9,2	0,7	0,6	49	
—	—	12,2	7,2	10,0	5,9	8,2	4,9	1,5	0,9	50	
—	—	17,1	7,3	5,5	2,3	4,8	2,1	0,3	0,1	51	
—	—	20,6	6,3	5,8	1,8	4,5	1,4	0,6	0,2	52	
—	—	23,4	5,4	4,8	1,1	3,2	0,7	0,5	0,1	53	
—	—	80,5	6,3	37,4	2,9	30,9	2,4	3,6	0,3	54	

2 Die Wähler und Stimmabgabe in den
(Hochgerechnete Ergebnisse)

Lfd. Nr.	Geburtsjahrsgruppe	Alter von etwa ... bis unter ... Jahren	Wähler insgesamt		Von den abgegebenen					
					ungültig		für			
			1 000	%	1 000	%	SPD		CDU	
				1 000	%	1 000	%	1 000	%	
Rheinland -										
Männer und										
1	1955 - 1961	18 - 25	227,5	11,9	3,2	1,4	101,2	44,5	90,3	39,7
2	1945 - 1954	25 - 35	281,8	14,7	4,1	1,5	127,1	45,1	121,6	43,2
3	1935 - 1944	35 - 45	392,7	20,5	8,4	2,1	154,2	39,3	198,2	50,5
4	1920 - 1934	45 - 60	522,4	27,3	13,2	2,5	208,0	39,8	258,3	49,4
5	1919 und früher	60 und mehr	491,7	25,7	13,3	2,7	183,0	37,2	259,8	52,8
6	Insgesamt		1 916,1	100	42,1	2,2	773,6	40,4	928,1	48,4
Män										
7	1955 - 1961	18 - 25	117,6	13,1	1,9	1,6	53,2	45,2	45,5	38,7
8	1945 - 1954	25 - 35	141,1	15,7	2,2	1,6	64,2	45,5	59,4	42,1
9	1935 - 1944	35 - 45	196,6	21,8	5,1	2,6	78,5	40,0	96,8	49,3
10	1920 - 1934	45 - 60	246,3	27,4	7,1	2,9	100,9	41,0	117,8	47,8
11	1919 und früher	60 und mehr	198,7	22,1	6,0	3,0	76,5	38,5	100,3	50,5
12	Zusammen		900,3	100	22,3	2,5	373,4	41,5	419,9	46,6
Frau										
13	1955 - 1961	18 - 25	109,9	10,8	1,3	1,2	48,0	43,7	44,8	40,8
14	1945 - 1954	25 - 35	140,7	13,9	1,9	1,3	62,9	44,7	62,2	44,2
15	1935 - 1944	35 - 45	196,1	19,3	3,3	1,7	75,6	38,6	101,4	51,7
16	1920 - 1934	45 - 60	276,0	27,2	6,1	2,2	107,1	38,8	140,5	50,9
17	1919 und früher	60 und mehr	293,0	28,8	7,3	2,5	106,6	36,4	159,5	54,4
18	Zusammen		1 015,8	100	19,9	2,0	400,2	39,4	508,3	50,0
Baden -										
Männer und										
19	1955 - 1961	18 - 25	368,3	10,8	1,8	0,5	140,3	38,1	139,8	38,0
20	1945 - 1954	25 - 35	477,4	14,0	2,6	0,5	191,4	40,1	195,1	40,9
21	1935 - 1944	35 - 45	708,3	20,8	5,1	0,7	244,3	34,5	363,6	51,3
22	1920 - 1934	45 - 60	911,8	26,8	8,1	0,9	307,5	33,7	498,7	54,7
23	1919 und früher	60 und mehr	937,1	27,5	10,9	1,2	305,1	32,6	542,9	57,9
24	Insgesamt		3 402,9	100	28,5	0,8	1 188,6	34,9	1 740,1	51,1
Män										
25	1955 - 1961	18 - 25	194,4	12,3	1,1	0,5	72,6	37,4	73,4	37,7
26	1945 - 1954	25 - 35	237,1	15,0	1,3	0,5	95,3	40,2	95,3	40,2
27	1935 - 1944	35 - 45	353,8	22,4	2,7	0,7	124,5	35,2	179,2	50,7
28	1920 - 1934	45 - 60	428,6	27,1	3,6	0,8	148,0	34,5	229,6	53,6
29	1919 und früher	60 und mehr	369,2	23,3	4,8	1,3	124,6	33,7	207,2	56,1
30	Zusammen		1 583,0	100	13,4	0,8	565,1	35,7	784,7	49,6
Frau										
31	1955 - 1961	18 - 25	173,9	9,6	0,7	0,4	67,7	38,9	66,4	38,2
32	1945 - 1954	25 - 35	240,3	13,2	1,3	0,5	96,0	40,0	99,8	41,5
33	1935 - 1944	35 - 45	354,5	19,5	2,5	0,7	119,8	33,8	184,3	52,0
34	1920 - 1934	45 - 60	483,3	26,6	4,5	0,9	159,5	33,0	269,1	55,7
35	1919 und früher	60 und mehr	567,9	31,2	6,1	1,1	180,6	31,8	335,7	59,1
36	Zusammen		1 819,9	100	15,1	0,8	623,6	34,3	955,4	52,5
Bay										
Männer und										
37	1955 - 1961	18 - 25	400,6	10,3	1,4	0,4	122,3	30,5	-	-
38	1945 - 1954	25 - 35	524,1	13,5	1,9	0,4	162,7	31,0	-	-
39	1935 - 1944	35 - 45	715,6	18,4	3,6	0,5	202,9	28,4	-	-
40	1920 - 1934	45 - 60	1 043,9	26,9	7,7	0,7	313,3	30,0	-	-
41	1919 und früher	60 und mehr	1 201,7	30,9	17,6	1,5	352,8	29,4	-	-
42	Insgesamt		3 885,9	100	32,2	0,8	1 154,0	29,7	-	-
Män										
43	1955 - 1961	18 - 25	207,7	11,6	0,9	0,4	62,3	30,0	-	-
44	1945 - 1954	25 - 35	266,8	14,9	1,1	0,4	84,5	31,7	-	-
45	1935 - 1944	35 - 45	358,1	20,0	2,0	0,6	105,8	29,5	-	-
46	1920 - 1934	45 - 60	477,6	26,6	3,8	0,8	149,2	31,2	-	-
47	1919 und früher	60 und mehr	483,6	27,0	6,5	1,4	150,5	31,1	-	-
48	Zusammen		1 793,8	100	14,2	0,8	552,3	30,8	-	-
Frau										
49	1955 - 1961	18 - 25	192,9	9,2	0,6	0,3	60,0	31,1	-	-
50	1945 - 1954	25 - 35	257,4	12,3	0,8	0,3	78,2	30,4	-	-
51	1935 - 1944	35 - 45	357,5	17,1	1,6	0,4	97,1	27,2	-	-
52	1920 - 1934	45 - 60	566,3	27,1	4,0	0,7	164,1	29,0	-	-
53	1919 und früher	60 und mehr	718,1	34,3	11,1	1,5	202,3	28,2	-	-
54	Zusammen		2 092,1	100	18,0	0,9	601,7	28,8	-	-

Ländern 1979 nach Geschlecht und Alter
der Stichprobe)

Stimmen waren											Lfd. Nr.
für											
CSU		F.D.P.		Sonstige		darunter					
1 000	%	1 000	%	1 000	%	DIE GRÜNEN		DKP			
1 000	%	1 000	%	1 000	%	1 000	%	1 000	%		
Pfalz											
Frauen											
—	—	14,5	6,4	18,4	8,1	16,2	7,1	1,3	0,6	1	
—	—	16,8	6,0	12,2	4,3	9,8	3,5	1,2	0,4	2	
—	—	24,0	6,1	8,0	2,0	5,8	1,5	0,9	0,2	3	
—	—	31,8	6,1	11,1	2,1	6,6	1,3	2,3	0,4	4	
—	—	28,0	5,7	7,6	1,5	2,9	0,6	2,1	0,4	5	
—	—	115,1	6,0	57,2	3,0	41,3	2,2	7,9	0,4	6	
ner											
—	—	6,6	5,6	10,5	8,9	9,3	7,9	0,8	0,7	7	
—	—	8,2	5,8	7,0	5,0	5,5	3,9	0,8	0,6	8	
—	—	11,8	6,0	4,3	2,2	2,8	1,4	0,7	0,4	9	
—	—	14,6	5,9	5,9	2,4	3,1	1,3	1,4	0,6	10	
—	—	12,0	6,0	4,0	2,0	1,5	0,7	1,4	0,7	11	
—	—	53,1	5,9	31,7	3,5	22,2	2,5	5,1	0,6	12	
en											
—	—	7,8	7,1	7,9	7,2	7,0	6,4	0,5	0,5	13	
—	—	8,6	6,1	5,2	3,7	4,3	3,1	0,4	0,3	14	
—	—	12,2	6,2	3,6	1,9	3,0	1,5	0,2	0,1	15	
—	—	17,3	6,3	5,1	1,9	3,4	1,2	0,9	0,3	16	
—	—	16,1	5,5	3,6	1,2	1,4	0,5	0,7	0,2	17	
—	—	62,0	6,1	25,5	2,5	19,2	1,9	2,8	0,3	18	
Württemberg											
Frauen											
—	—	30,8	8,4	55,6	15,1	52,8	14,3	1,7	0,5	19	
—	—	47,9	10,0	40,4	8,5	36,8	7,7	2,3	0,5	20	
—	—	66,5	9,4	28,9	4,1	25,5	3,6	1,2	0,2	21	
—	—	68,3	7,5	29,1	3,2	24,2	2,7	2,1	0,2	22	
—	—	59,5	6,4	18,6	2,0	12,4	1,3	2,8	0,3	23	
—	—	273,0	8,0	172,6	5,1	151,7	4,5	10,1	0,3	24	
ner											
—	—	15,7	8,1	31,6	16,3	29,6	15,2	1,3	0,6	25	
—	—	23,2	9,8	21,9	9,3	19,8	8,3	1,4	0,6	26	
—	—	32,5	9,2	15,0	4,2	12,6	3,6	1,0	0,3	27	
—	—	33,1	7,7	14,2	3,3	11,1	2,6	1,4	0,3	28	
—	—	24,2	6,6	8,3	2,3	5,2	1,4	1,6	0,4	29	
—	—	128,8	8,1	91,1	5,8	78,3	4,9	6,7	0,4	30	
en											
—	—	15,0	8,6	24,0	13,8	23,1	13,3	0,4	0,2	31	
—	—	24,7	10,3	18,5	7,7	17,1	7,1	0,9	0,4	32	
—	—	34,0	9,6	13,9	3,9	12,9	3,6	0,2	0,1	33	
—	—	35,2	7,3	14,9	3,1	13,2	2,7	0,7	0,1	34	
—	—	35,3	6,2	10,3	1,8	7,2	1,3	1,2	0,2	35	
—	—	144,2	7,9	81,6	4,5	73,5	4,0	3,4	0,2	36	
ern											
Frauen											
223,1	55,7	18,1	4,5	35,7	8,9	31,8	7,9	1,7	0,4	37	
301,6	57,5	28,5	5,4	29,4	5,6	25,2	4,8	1,8	0,3	38	
451,3	63,1	36,1	5,0	21,8	3,1	17,9	2,5	1,1	0,2	39	
656,7	62,9	40,3	3,9	25,8	2,5	18,0	1,7	2,4	0,2	40	
769,3	64,0	42,6	3,5	19,4	1,6	11,1	0,9	2,4	0,2	41	
2 402,0	61,8	165,5	4,3	132,2	3,4	103,9	2,7	9,4	0,2	42	
ner											
115,4	55,5	9,3	4,5	19,8	9,5	17,4	8,4	1,1	0,5	43	
150,8	56,5	14,2	5,3	16,3	6,1	13,7	5,1	1,1	0,4	44	
221,0	61,7	17,6	4,9	11,8	3,3	9,2	2,6	0,8	0,2	45	
293,6	61,5	18,8	3,9	12,2	2,6	7,4	1,5	1,7	0,4	46	
300,2	62,1	17,1	3,5	9,3	1,9	4,7	1,0	1,6	0,3	47	
1 080,9	60,3	77,0	4,3	69,4	3,9	52,5	2,9	6,3	0,4	48	
en											
107,7	55,8	8,8	4,6	15,8	8,2	14,3	7,4	0,6	0,3	49	
150,9	58,6	14,3	5,6	13,1	5,1	11,5	4,4	0,7	0,3	50	
230,3	64,4	18,5	5,2	10,0	2,8	8,7	2,4	0,3	0,1	51	
363,1	64,1	21,5	3,8	13,6	2,4	10,6	1,9	0,7	0,1	52	
469,1	65,3	25,5	3,6	10,1	1,4	6,3	0,9	0,8	0,1	53	
1 321,1	63,1	88,6	4,2	62,7	3,0	51,4	2,5	3,1	0,1	54	

2 Die Wähler und Stimmabgabe in den
(Hochgerechnete Ergebnisse)

Lfd. Nr.	Geburtsjahrguppe	Alter von etwa ... bis unter ... Jahren	Wähler insgesamt		Von den abgegebenen					
					ungültig		für			
							SPD		CDU	
1 000	%	1 000	%	1 000	%	1 000	%			
Saar										
Männer und										
1	1955 - 1961	18 - 25	77,8	13,0	1,9	2,5	37,9	48,7	27,2	34,9
2	1945 - 1954	25 - 35	94,9	15,8	2,5	2,7	47,4	50,0	35,9	37,8
3	1935 - 1944	35 - 45	120,7	20,1	3,2	2,7	53,9	44,6	53,0	43,9
4	1920 - 1934	45 - 60	161,7	27,0	6,2	3,8	66,4	41,1	73,9	45,7
5	1919 und früher	60 und mehr	144,6	24,1	5,8	4,0	55,1	38,1	73,0	50,5
6	Insgesamt		599,7	100	19,6	3,3	260,7	43,5	263,0	43,8
Män										
7	1955 - 1961	18 - 25	39,6	14,2	1,0	2,5	19,1	48,3	13,9	35,2
8	1945 - 1954	25 - 35	48,6	17,4	1,3	2,7	24,7	50,7	17,7	36,4
9	1935 - 1944	35 - 45	58,4	20,9	1,7	3,0	27,0	46,2	24,1	41,4
10	1920 - 1934	45 - 60	76,7	27,5	3,3	4,3	32,0	41,7	33,7	43,9
11	1919 und früher	60 und mehr	55,7	20,0	2,4	4,2	22,2	39,8	26,7	47,9
12	Zusammen		279,0	100	9,7	3,5	124,9	44,8	116,2	41,6
Frau										
13	1955 - 1961	18 - 25	38,3	11,9	0,9	2,5	18,8	49,0	13,2	34,6
14	1945 - 1954	25 - 35	46,3	14,4	1,2	2,7	22,8	49,2	18,1	39,2
15	1935 - 1944	35 - 45	62,4	19,4	1,5	2,4	26,9	43,1	28,9	46,3
16	1920 - 1934	45 - 60	85,0	26,5	2,9	3,4	34,4	40,5	40,2	47,3
17	1919 und früher	60 und mehr	88,9	27,7	3,4	3,8	32,9	37,0	46,4	52,2
18	Zusammen		320,8	100	9,9	3,1	135,7	42,3	146,8	45,8
Bundesgebiet										
Männer und										
19	1955 - 1961	18 - 25	2 677,2	10,7	18,5	0,7	1 188,0	44,4	774,9	28,9
20	1945 - 1954	25 - 35	3 501,3	14,0	21,4	0,6	1 600,0	45,7	1 102,2	31,5
21	1935 - 1944	35 - 45	5 049,5	20,2	38,6	0,8	2 032,6	40,3	2 045,1	40,5
22	1920 - 1934	45 - 60	6 688,1	26,7	66,2	1,0	2 742,4	41,0	2 695,0	40,3
23	1919 und früher	60 und mehr	7 118,2	28,4	86,7	1,2	2 822,5	39,7	2 998,3	42,1
24	Insgesamt		25 034,2	100	231,4	0,9	10 385,4	41,5	9 615,5	38,4
Män										
25	1955 - 1961	18 - 25	1 387,1	12,0	10,1	0,7	604,8	43,6	400,7	28,9
26	1945 - 1954	25 - 35	1 746,6	15,1	12,1	0,7	801,4	45,9	534,8	30,6
27	1935 - 1944	35 - 45	2 510,3	21,7	21,8	0,9	1 028,3	41,0	997,0	39,7
28	1920 - 1934	45 - 60	3 123,0	27,0	32,8	1,1	1 306,1	41,8	1 238,0	39,6
29	1919 und früher	60 und mehr	2 798,0	24,2	36,0	1,3	1 121,4	40,1	1 154,7	41,3
30	Zusammen		11 565,0	100	112,8	1,0	4 861,9	42,0	4 325,3	37,4
Frau										
31	1955 - 1961	18 - 25	1 290,1	9,6	8,4	0,6	583,2	45,2	374,1	29,0
32	1945 - 1954	25 - 35	1 754,6	13,0	9,3	0,5	798,6	45,5	567,4	32,3
33	1935 - 1944	35 - 45	2 539,2	18,9	16,8	0,7	1 004,3	39,6	1 048,1	41,3
34	1920 - 1934	45 - 60	3 565,1	26,5	33,4	0,9	1 436,3	40,3	1 457,0	40,9
35	1919 und früher	60 und mehr	4 320,3	32,1	50,7	1,2	1 701,1	39,4	1 843,6	42,7
36	Zusammen		13 469,2	100	118,6	0,9	5 523,5	41,0	5 290,2	39,3

Ländern 1979 nach Geschlecht und Alter
der Stichprobe)

Stimmen waren											Lfd. Nr.
für											
CSU		F.D.P.		Sonstige		darunter					
1 000	%	1 000	%	1 000	%	DIE GRÜNEN		DKP			
1 000	%	1 000	%	1 000	%	1 000	%	1 000	%		
land											
Frauen											
—	—	4,1	5,3	6,7	8,6	5,3	6,8	0,8	1,0	1	
—	—	5,3	5,5	3,9	4,1	2,9	3,0	0,7	0,7	2	
—	—	6,8	5,6	3,9	3,2	2,1	1,7	1,2	1,0	3	
—	—	8,7	5,4	6,5	4,0	3,1	1,9	2,1	1,3	4	
—	—	7,1	4,9	3,6	2,5	0,9	0,6	1,3	0,9	5	
—	—	32,0	5,3	24,5	4,1	14,2	2,4	6,0	1,0	6	
ner											
—	—	1,9	4,7	3,6	9,2	3,0	7,5	0,4	1,0	7	
—	—	2,7	5,5	2,3	4,7	1,6	3,4	0,4	0,9	8	
—	—	3,5	5,9	2,0	3,5	1,0	1,8	0,7	1,2	9	
—	—	4,1	5,3	3,7	4,8	1,7	2,2	1,5	1,9	10	
—	—	2,8	5,1	1,7	3,1	0,4	0,7	0,8	1,4	11	
—	—	14,9	5,3	13,3	4,8	7,8	2,8	3,8	1,3	12	
en											
—	—	2,3	5,9	3,0	7,9	2,3	6,1	0,4	1,0	13	
—	—	2,6	5,5	1,6	3,5	1,2	2,6	0,3	0,6	14	
—	—	3,3	5,3	1,8	2,9	1,0	1,7	0,5	0,8	15	
—	—	4,7	5,5	2,8	3,3	1,4	1,6	0,6	0,8	16	
—	—	4,3	4,8	1,9	2,1	0,4	0,5	0,5	0,6	17	
—	—	17,1	5,3	11,2	3,5	6,4	2,0	2,3	0,7	18	
ohne Berlin											
Frauen											
223,1	8,3	171,3	6,4	301,5	11,3	275,7	10,3	16,2	0,6	19	
301,6	8,6	248,8	7,1	227,2	6,5	194,9	5,6	22,1	0,6	20	
451,3	8,9	337,6	6,7	144,3	2,9	119,8	2,4	12,1	0,2	21	
656,7	9,8	365,9	5,5	162,0	2,4	116,3	1,7	21,7	0,3	22	
769,3	10,8	328,2	4,6	113,4	1,6	57,3	0,8	25,1	0,4	23	
2 402,0	9,6	1 451,7	5,8	948,3	3,8	764,0	3,1	97,2	0,4	24	
ner											
115,4	8,3	86,8	6,3	169,2	12,2	153,6	11,1	9,9	0,7	25	
150,8	8,6	120,9	6,9	126,6	7,3	107,0	6,1	13,6	0,8	26	
221,0	8,8	165,6	6,6	76,6	3,1	60,3	2,4	8,6	0,3	27	
293,6	9,4	172,2	5,5	80,4	2,6	52,5	1,7	14,1	0,5	28	
300,2	10,7	131,4	4,7	54,4	1,9	24,8	0,9	15,8	0,6	29	
1 080,9	9,3	676,9	5,9	507,2	4,4	398,2	3,4	62,1	0,5	30	
en											
107,7	8,3	84,4	6,5	132,3	10,3	122,1	9,5	6,3	0,5	31	
150,9	8,6	127,9	7,3	100,6	5,7	87,9	5,0	8,5	0,5	32	
230,3	9,1	171,9	6,8	67,7	2,7	59,5	2,3	3,5	0,1	33	
363,1	10,2	193,7	5,4	81,5	2,3	63,8	1,8	7,5	0,2	34	
469,1	10,9	196,8	4,6	59,0	1,4	32,6	0,8	9,3	0,2	35	
1 321,1	9,8	774,8	5,8	441,1	3,3	365,9	2,7	35,2	0,3	36	



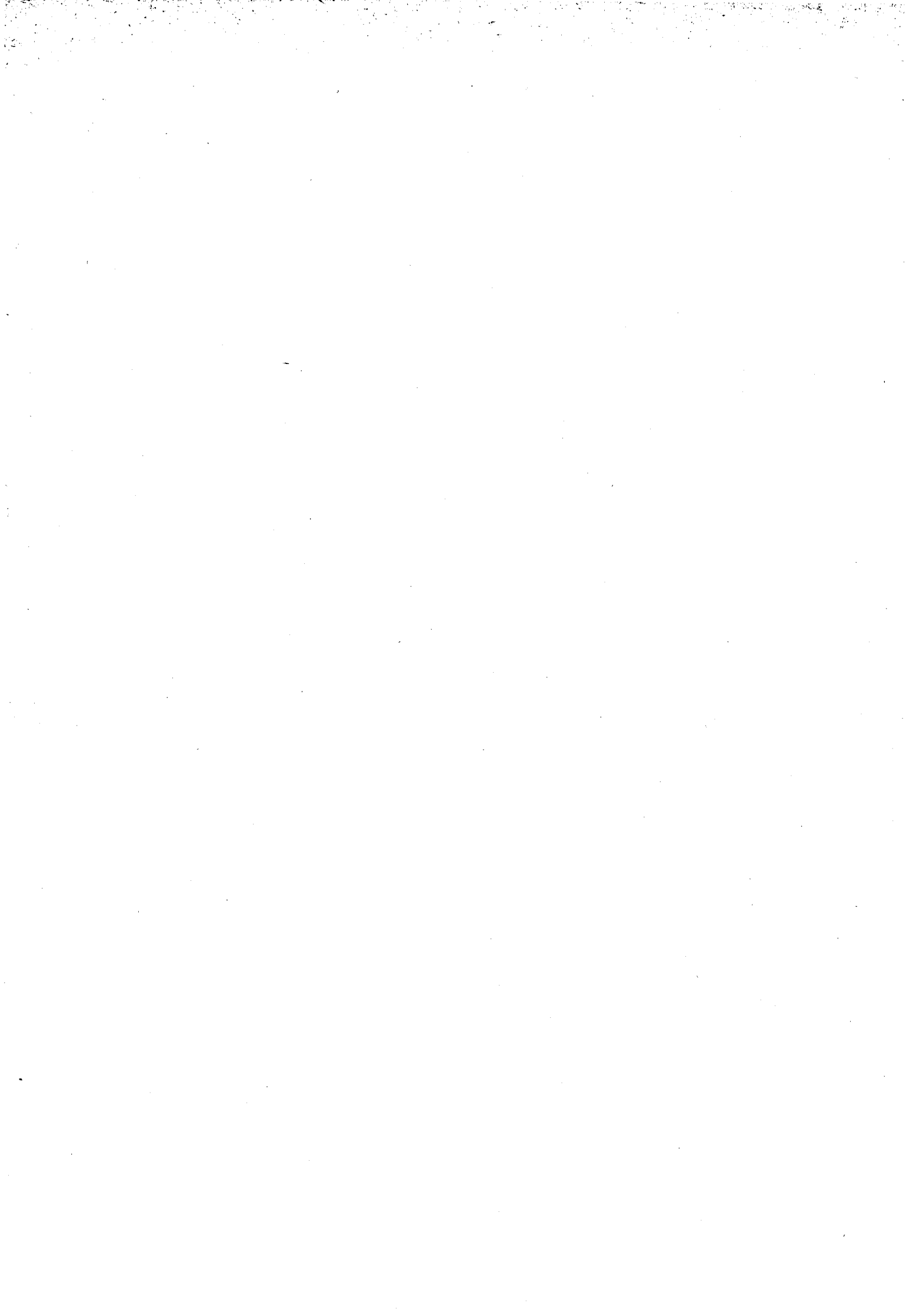

Fachserie 1 : Bevölkerung und Erwerbstätigkeit

Reihe 1: Gebiet und Bevölkerung

1.1: Stand und Entwicklung der Bevölkerung

Vierteljährliche Berichte mit fortgeschriebenen Einwohnerzahlen, gegliedert nach Geschlecht und Ländern; ferner Bevölkerungsbilanz der Länder. Ein erweitertes Programm, u. a. lange Reihen mit Angaben über Bevölkerungsdichte, durchschnittliche Bevölkerung und über Ausländer, enthalten die Jahresberichte.

1.2: Bevölkerung nach Verwaltungseinheiten

1.2.1: Bevölkerung der kreisfreien Städte und Landkreise

In jährlichen Berichten wird die Wohnbevölkerung nach Geschlecht nachgewiesen; ferner Angabe der Fläche und Bevölkerungsdichte in den Kreisen.

1.2.2: Bevölkerung der Gemeinden

Jährliche Darstellung der Wohnbevölkerung aller Gemeinden in systematischer und alphabetischer Ordnung mit Schlüsselnummern und Postleitzahlen. Ferner Angaben über Bevölkerungsdichte und Fläche sowie über Gemeinden nach Größenklassen.

1.3: Bevölkerung nach Alter und Familienstand

Jahresberichte, gegliedert nach Geschlecht und Ländern.

1.4: Ausländer

Die Ausländer im Bundesgebiet werden jährlich nach Staatsangehörigkeit, Alter, Familienstand, Geschlecht und Aufenthaltsdauer nachgewiesen; weitere Untergliederungen nach Ländern und z. T. nach Großstädten.

1.5: Staatsangehörigkeit

Jährlicher Nachweis der eingebürgerten sowie der aus der deutschen Staatsangehörigkeit entlassenen Personen; Gliederung nach Ländern, Geschlecht und Rechtsgrund.

1.S: Sonderbeiträge (unregelmäßige Folge)

1.S.1: Vorausschätzung der Bevölkerung für die Jahre 1972 bis 2000, gegliedert nach Geschlecht und Altersjahren.

1.S.2: Ausgewählte Strukturdaten für Ausländer Bevölkerung- und erwerbstatistische Ergebnisse nach Ländern mit ausführlichen methodischen und textlichen Erläuterungen.

Reihe 2: Bevölkerungsbewegung

Zusammenfassender Jahrsbericht mit Ergebnissen der natürlichen Bevölkerungsbewegung (Eheschließungen, Geburten, Sterbefälle, gerichtliche Ehelösungen), insbesondere mit langen Reihen und zahlreichen Schaubildern (z. T. in kreisweiser Gliederung).

2.1: Eheschließungen, Geborene, Gestorbene

Vierteljahresberichte, gegliedert nach Geschlecht; Gestorbene nach Altersjahren und Familienstand (regional nach Ländern).

2.2: Gerichtliche Ehelösungen

Jährliche Veröffentlichungen mit den Gliederungsmerkmalen: Art des Urteils, Scheidungsgründe, Ehedauer, Kinderzahl und Religionszugehörigkeit der Ehegatten.

2.3: Wanderungen

Vierteljährlicher Nachweis der Wanderungen über die Grenzen des Bundesgebietes nach Herkunfts- und Zielländern sowie innerhalb des Bundesgebietes (jeweils nach Geschlecht). Tief gegliederte Ergebnisse, insbesondere auch regional nach Alter, Religionszugehörigkeit und Familienstand enthält ein gesonderter Jahresbericht.

2.S: Sonderbeiträge (unregelmäßige Folge)

2.S.1: Allgemeine Sterbetafel für die Bundesrepublik Deutschland. Ausführliche textliche und tabellarische Erläuterungen der Berechnungsmethode und der Ergebnisse.

Reihe 3: Haushalte und Familien

In meist jährlicher Folge werden (nach Ländern gegliedert) auf Haushalte und Familien bezogene Ergebnisse verschiedener Statistiken zusammengeführt und in den Abschnitten Privathaushalte; Haushaltsmitglieder; Familien; Frauen und Mütter; Ausländer; Kinder und Jugendliche nachgewiesen.

Reihe 4: Erwerbstätigkeit

4.1: Struktur der Erwerbsbevölkerung

4.1.1: Stand und Entwicklung der Erwerbstätigkeit

Jahresberichte, vorwiegend mit Mikrozensus-Ergebnissen, informieren über nahezu alle wichtigen Merkmale der Erwerbs-

tätigen, Erwerbspersonen und Erwerbslosen einschl. entsprechender Bezugswahlen zur Wohnbevölkerung (regional z. T. nach Regierungsbezirken gegliedert).

4.1.2: Beruf, Ausbildung und Arbeitsbedingungen der Erwerbstätigen

Ergebnisse des Mikrozensus mit den nur alle 2 bzw. alle 4 Jahre anfallenden Tatbeständen.

4.2: Sozialversicherungspflichtig beschäftigte Arbeitnehmer

Vierteljahresberichte in wirtschaftssystematischer Unterteilung einschl. Nachweisungen über Ausländer; regionale Unterteilungen bis zu Regierungsbezirken. Ferner ausführliche Jahresberichte (vorgesehen).

4.3: Streiks und Aussperrungen

In unregelmäßiger Folge (in jedem Fall jährlich) Nachweisungen über beteiligte bzw. betroffene Arbeitnehmer und verlorene Arbeitstage nach Wirtschaftsgruppen.

4.S: Sonderbeiträge (vorgesehen)

Ergebnisse von Einzelveröffentlichungen

Die Ergebnisse der Bundestagswahlen sowie Wahl der Abgeordneten des Europäischen Parlaments erscheinen in folgender Gliederung:

Wahlen zum Deutschen Bundestag Heft 1: Ergebnisse früherer Bundestags- und Landtagswahlen; Heft 2: Strukturdaten für die Bundestagswahlkreise; Heft 3: Vergleichszahlen aus früheren Wahlen für die Bundestagswahlkreise; Heft 4: Vorläufige Ergebnisse nach Wahlkreisen; Heft 5: Endgültige Ergebnisse nach Wahlkreisen; Heft 6: Allgemeine Wahlergebnisse nach Wahlkreisen, Sitzverteilung und Abgeordnete; Heft 7: Wahlergebnisse nach kreisfreien Städten und Landkreisen; Heft 8: Wahlbeteiligung und Stimmabgabe der Männer und Frauen nach dem Alter; Heft 9: Textliche Auswertung der Wahlergebnisse; Sonderheft: Die Wahlbewerber für die Wahl zum ... Deutschen Bundestag.

Wahl der Abgeordneten des Europäischen Parlaments aus der Bundesrepublik Deutschland Heft 1: Zusammensetzung des derzeitigen Europäischen Parlaments sowie Ergebnisse der letzten Wahlen zu den nationalen Parlamenten der Mitgliedstaaten der Europäischen Gemeinschaften und der Bundes- und Landtagswahlen seit 1946; Heft 2: Strukturdaten für die kreisfreien Städte und Landkreise; Heft 3: Vergleichszahlen aus früheren Wahlen für die kreisfreien Städte und Landkreise; Heft 4: Vorläufige Ergebnisse nach Ländern, Sitzverteilung und vorläufig Gewählte; Heft 5: Endgültige Ergebnisse nach kreisfreien Städten und Landkreisen, Sitzverteilung und Abgeordnete; Heft 6: Wahlbeteiligung und Stimmabgabe der Männer und Frauen nach dem Alter; Heft 7: Textliche Auswertung der Wahlergebnisse; Sonderheft: Die Bewerber und Ersatzbewerber für die Wahl der Abgeordneten des Europäischen Parlaments aus der Bundesrepublik Deutschland.

Volkszählung vom 27. Mai 1970

Hierzu wurden insgesamt 26 thematisch gegliederte Hefte veröffentlicht.

Systematiken

Systematik der Wirtschaftszweige, Ausgabe 1961 und 1970
Klassifizierung der Berufe (Systematisches und alphabetisches Verzeichnis der Berufsbenennungen)
Verzeichnis der Religionsbenennungen



STATISTISCHES BUNDESAMT
GUSTAV-STRESEMANN-RING 11
6200 WIESBADEN 1

Prospekte mit ausführlichen Angaben sind bei dem Verlag W. Kohlhammer GmbH, Philipp-Reis-Straße 3, Postfach 42 11 20, 6500 Mainz 42, Tel. (061 31) 59344, erhältlich.