

Statistisches Bundesamt

# Bevölkerung und Erwerbstätigkeit

Wahl der Abgeordneten des Europäischen Parlaments  
aus der Bundesrepublik Deutschland am 13. Juni 1999

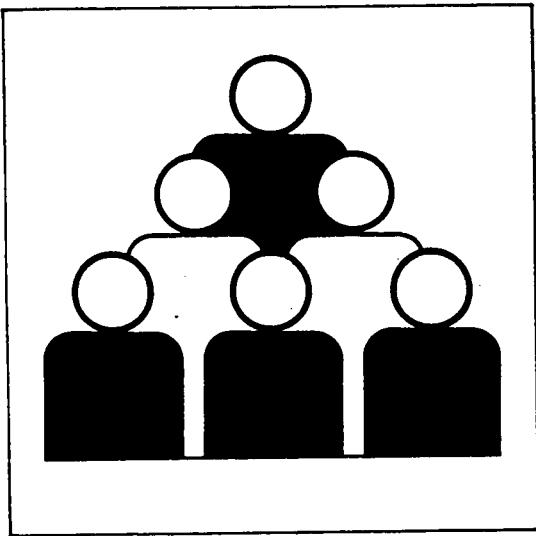

Fachserie **1**

## Heft 1

Ergebnisse und Vergleichszahlen früherer Europa-,  
Bundestags- und Landtagswahlen sowie Strukturdaten  
für die kreisfreien Städte und Landkreise

Statist. Bundesamt - Bibliothek



11-13264

**METZLER  
POESCHEL**

**Herausgeber:** Statistisches Bundesamt, Wiesbaden



Fachliche Informationen zu dieser Veröffentlichung können Sie direkt beim Statistischen Bundesamt erfragen:  
Gruppe VIII A, Telefon: 06 11 / 75 23 45 oder Fax: 06 11 / 72 40 00

**Verlag:** Metzler-Poeschel, Stuttgart

**Verlagsauslieferung:** SFG – Servicecenter Fachverlage GmbH  
Postfach 43 43  
72774 Reutlingen  
Telefon: 0 70 71 / 93 53 50  
Telefax: 0 70 71 / 3 36 53  
Internet: <http://www.s-f-g.com>  
E-Mail: [staba@s-f-g.com](mailto:staba@s-f-g.com)

Erscheinungsfolge: fünfjährlich  
Erschienen im März 1999  
Preis: DM 29,40 / EUR 15,03  
Bestell-Nummer: 2014401-99900  
Recyclingpapier aus 100 % Altpapier.



Daten aus dieser Veröffentlichung sind auch in unserer Datenbank STATIS-BUND als Zeitreihen gespeichert und können gegen Entgelt via Internet ([www.statistik-bund.de/zeitreih/home.htm](http://www.statistik-bund.de/zeitreih/home.htm)), auf Diskette, Magnetbandkassette oder CD-ROM bezogen werden.

Nähere Informationen dazu erhalten Sie telefonisch unter:  
06 11 / 75 - 27 16 oder - 22 56 oder per Fax unter 06 11 / 72 40 00.



Allgemeine Informationen über das Statistische Bundesamt und sein Datenangebot erhalten Sie:

- im Internet: <http://www.statistik-bund.de>

oder bei unseren Allgemeinen Auskunftsdiensten

65180 Wiesbaden

- Telefon: 06 11 / 75 24 05
- Telefax: 06 11 / 75 33 30
- E-Mail: [auskunftsdienst@statistik-bund.de](mailto:auskunftsdienst@statistik-bund.de)

Zweigstelle Berlin

Postfach 276

10124 Berlin

- Telefon: 030 / 23 24 68 66
- Telefax: 030 / 23 24 68 72
- E-Mail: [stba-berlin.infodienst@t-online.de](mailto:stba-berlin.infodienst@t-online.de)

© Statistisches Bundesamt, Wiesbaden 1999  
Alle Rechte vorbehalten.

Für nichtgewerbliche Zwecke sind Nachdruck und Verbreitung mit Quellenangabe gestattet. Die Verbreitung über elektronische Systeme bedarf stets der vorherigen Genehmigung.

# Inhalt

	Seite
Vorbemerkung .....	5
<b>Teil I: Ergebnisse früherer Europa-, Bundestags- und Landtagswahlen nach Ländern</b>	
<b>1. Europawahlen</b>	
1.1 Wahltermine seit 1979 .....	11
1.2 Bevölkerung, Wahlberechtigte und Nichtwähler nach Ländern .....	12
1.3 Wahlbeteiligung und Stimmabgabe bei den Europawahlen 1979 bis 1989 nach Ländern .....	14
1.4 Wahlbeteiligung und Stimmabgabe bei der Europawahl 1994 nach Ländern .....	16
1.5 Sitze der Parteien bei den Europawahlen seit 1979	
1.5.1 Gesamtzahl der Sitze der Parteien .....	18
1.5.2 Sitzverteilung der CDU nach Ländern .....	18
1.6 Wahlberechtigte nach Geschlecht und Alter .....	19
1.7 Wähler nach Geschlecht und Alter .....	19
1.8 Wahlbeteiligung der Männer und Frauen bei den Europawahlen 1979 bis 1994 nach Altersgruppen .....	20
1.9 Stimmabgabe der Männer und Frauen nach dem Alter .....	21
1.10 Verteilung der gültigen Stimmen und der Sitze bei den Europawahlen 1994 und 1989 in den übrigen Mitgliedstaaten der Europäischen Union .....	23
1.11 Gewählte Abgeordnete des Europäischen Parlaments 1994 nach Fraktionen und Parteien .....	27
1.12 Sitzverteilung im 4. Europäischen Parlament nach Fraktionen und Mitgliedsländern .....	30
<b>2. Bundestagswahlen</b>	
2.1 Wahltermine seit 1949 .....	31
2.2 Bevölkerung, Wahlberechtigte, Wähler, Wahlbeteiligung und Stimmabgabe bei den Bundestagswahlen 1990 bis 1998 nach Ländern .....	32
2.3 Bevölkerung, Wahlberechtigte, Wähler und Wahlbeteiligung 1949 bis 1987 nach Ländern .....	36
2.4 Stimmabgabe 1949 bis 1987 nach Ländern - Erststimmen - .....	37
2.5 Stimmabgabe 1949 bis 1987 nach Ländern - Zweitstimmen - .....	38
2.6 Wahlbeteiligung und Stimmabgabe bei den Bundestagswahlen 1949 bis 1987 nach Ländern .....	39
2.7 Wahlbeteiligung und Stimmabgabe bei den Bundestagswahlen 1990 bis 1998 nach Ländern .....	52
2.8 Sitze der Parteien in den Bundestagswahlen 1949 bis 1987 nach Ländern .....	64
2.9 Vom Berliner Abgeordnetenhaus gewählte Bundestagsabgeordnete 1949 bis 1987 .....	67
2.10 Sitze der Parteien bei den Bundestagswahlen 1990 bis 1998 nach Ländern .....	68
2.11 Bundestagsabgeordnete nach Geschlecht und Parteien bei den Bundestagswahlen seit 1949 .....	71
2.12 Wahlbeteiligung der Männer und Frauen bei den Bundestagswahlen 1953 bis 1990 nach Altersgruppen ..	72
2.13 Stimmabgabe der Männer und Frauen bei den Bundestagswahlen 1953 bis 1990 nach Altersgruppen .....	73
<b>3. Landtagswahlen</b>	
3.1 Wahltermine seit 1946 .....	77
3.2 Wahlberechtigte, Wähler, Stimmabgabe und Sitzverteilung in den Ländern seit 1946 .....	78
3.3 Wahlbeteiligung der Männer und Frauen bei der jeweils letzten Landtagswahl nach Altersgruppen und Ländern .....	102
3.4 Stimmabgabe der Männer und Frauen bei der jeweils letzten Landtagswahl nach Altersgruppen und Ländern .....	105
<b>Teil II: Vergleichszahlen aus früheren Wahlen für die kreisfreien Städte und Landkreise</b>	
Wahlbeteiligung und Stimmabgabe bei der Europawahl 1994, der Bundestagswahl 1998 und den letzten Landtagswahlen nach kreisfreien Städten und Landkreisen .....	108
<b>Teil III: Strukturdaten für die kreisfreien Städte und Landkreise</b> .....	168
<b>Anhang</b>	
Erläuterungen der in den Tabellen (Teil I und II) aufgeführten Kurzbezeichnungen der Parteien bzw. sonstigen politischen Vereinigungen - Nach dem Alphabet .....	217

## Zeichenerklärung

-	= nichts vorhanden
.	= Zahlenwert unbekannt oder geheimzuhalten
x	= Tabellenfach gesperrt, weil Aussage nicht sinnvoll
%	= Prozent

## Abkürzungen

AZ	= absolute Zahlen
Abs.	= Absatz
Art.	= Artikel
bzw.	= beziehungsweise
dar.	= darunter
einschl.	= einschließlich
km <sup>2</sup>	= Quadratkilometer
ha	= Hektar
Kfz	= Kraftfahrzeug
LDS	= Landesamt für Datenverarbeitung und Statistik
LF	= landwirtschaftlich genutzte Fläche
lfd. Nr.	= laufende Nummer
Pkw	= Personenkraftwagen
RB	= Regierungsbezirk
u.	= und
BaWü	= Baden-Württemberg
BB	= Brandenburg
HB	= Bremen
HH	= Hamburg
MV	= Mecklenburg-Vorpommern
SN	= Sachsen
ST	= Sachsen-Anhalt
TH	= Thüringen

### Gebietsstand:

Die Angaben für den Teil I über die Europa- und Bundestagswahlen beziehen sich 1949 bis 1989 auf das frühere Bundesgebiet ohne Berlin-West nach dem Gebietsstand vor dem 03.10.1990.

Die Angaben für Berlin-West beziehen sich auf den Gebietsstand vor dem 03.10.1990.

Die übrigen Angaben für Teil I zu den Europa- und Bundestagswahlen und die Angaben in den Teilen II und III beziehen sich auf die Bundesrepublik Deutschland nach dem Gebietsstand seit dem 03.10.1990.



## Vorbemerkung

Zur Vorbereitung der Wahl der Abgeordneten des Europäischen Parlaments aus der Bundesrepublik Deutschland am 13. Juni 1999 erscheinen im vorliegenden Heft 1 Ergebnisse und Vergleichszahlen früherer Europa-, Bundestags- und Landtagswahlen für die kreisfreien Städte und Landkreise und zwar im

- Teil I Ergebnisse früherer Europa-, Bundestags- und Landtagswahlen nach Ländern
- Teil II Vergleichszahlen aus früheren Wahlen für die kreisfreien Städte und Landkreise
- Teil III Strukturdaten für die kreisfreien Städte und Landkreise

Teil I enthält die Ergebnisse der Europawahlen seit 1979, der Bundestagswahlen seit 1949 und der Landtagswahlen seit 1946 (Ausnahme: Ergebnisse der Wahl zur Stadtverordnetenversammlung für Groß-Berlin am 20. Oktober 1946).

Die Tabellen 1.2 bis 1.9, 2.2 bis 2.11 und 3.2 enthalten Daten über die Bevölkerung, die Wahlberechtigten, die Wähler und die Wahlbeteiligung (für die Europawahlen ab 1979 die Wahlberechtigten, Wähler, Wahlbeteiligung und Stimmabgabe auch nach Alter und Geschlecht), die Nichtwähler, die gültigen und ungültigen Stimmen, die Verteilung der gültigen Stimmen auf die einzelnen Parteien bzw. sonstigen politischen Vereinigungen nach Ländern, die Verteilung der Sitze der Abgeordneten des Europäischen Parlaments aus der Bundesrepublik Deutschland seit 1979, im Deutschen Bundestag seit 1949 und in den Landtagen seit 1946 (bzw. Bürgerschaften und Stadtverordnetenversammlungen) jeweils nach dem Stand bei der Wahl. Die Tabellen 2.12, 2.13 und 3.3, 3.4 weisen die Wahlbeteiligung und Stimmabgabe nach Alter und Geschlecht für die Bundestagswahlen von 1953 bis 1990 und für die jeweils letzte Landtagswahl (Ausnahme: Brandenburg, Mecklenburg-Vorpommern und Thüringen) nach.

In den Tabellen 1.10 bis 1.12 sind die gültigen Stimmen und die gewählten Abgeordneten nach Mitgliedstaaten, Parteien und Fraktionen ausgewiesen.

Teil II enthält Vergleichszahlen aus früheren Wahlen für die kreisfreien Städte und Landkreise. Es werden die Ergebnisse der Europawahl 1994, der letzten Landtagswahlen und der Bundestagswahl 1998 nachgewiesen. Die Vergleichszahlen für die Europa-, Bundestags- und Landtagswahlen wurden überwiegend von den Statistischen Landesämtern geliefert. Dabei wurden die Veränderungen von Landesgrenzen auf Grund des Staatsvertrages zwischen den Ländern Sachsen und Thüringen und die Grenzänderungen der kreisfreien Städte und Landkreise anlässlich der kommunalen Gebietsreformen seit der Europawahl 1994 bis zum 30.09.1998 berücksichtigt.

Teil III beinhaltet Strukturdaten für die kreisfreien Städte und Landkreise. Die Tabellen enthalten Angaben über Gebiet und Bevölkerung, Land- und Forstwirtschaft, Bergbau und Verarbeitendes Gewerbe, Bautätigkeit und Wohnungsbestand, Kraftfahrzeugbestand, sozialversicherungspflichtig beschäftigte Arbeitnehmer und Arbeitslose. Die Strukturdaten stammen aus Statistiken, die vom Statistischen Bundesamt und den Statistischen Landesämtern bearbeitet wurden (u.a. aus der Veröffentlichung „Statistik Regional“). Bei den Ergebnissen je 1000 Einwohner wurde auf die Bevölkerung zum 31.12. des Jahres Bezug genommen, für das die Strukturdaten nachgewiesen wurden.

Im Anhang befindet sich ein alphabetisches Verzeichnis der Parteien und sonstigen politischen Vereinigungen, die bei Bundestagswahlen seit 1949, Europawahlen seit 1979 und Landtagswahlen seit 1946 kandidierten.

Alle im Heft 1 aufgeführten Begriffe entsprechen den Formulierungen im Europawahlgesetz, in der Europawahlordnung und in den hierzu herausgegebenen Kommentaren.

## **Erläuterungen und Hinweise zu den Strukturdaten**

### **Fläche**

Die Angaben über die Fläche (Gebiet) beruhen auf Unterlagen der Vermessungs- bzw. Katasterämter.

### **Bevölkerung**

Zur Bevölkerung gehören alle Einwohner, deren Hauptwohnung in der Bundesrepublik Deutschland liegt, einschließlich der im Bundesgebiet gemeldeten Ausländer (auch Staatenlose). Nicht zur Bevölkerung gehören die Angehörigen der ausländischen Stationierungstreitkräfte, der ausländischen diplomatischen und konsularischen Vertretungen mit ihren Familienangehörigen. Die Bevölkerungsdichte der jeweiligen regionalen Gliederung ergibt sich aus der Bevölkerungszahl, dividiert durch die Fläche.

### **Deutsche Bevölkerung**

Fortgeschriebene deutsche Bevölkerung auf der Grundlage der Ergebnisse der Volkszählung 1987 (früheres Bundesgebiet) und des zentralen Einwohnerregisters der ehemaligen DDR und Berlin-Ost.

### **Bevölkerungsbewegung**

Man unterscheidet die natürliche und räumliche Bevölkerungsbewegung. Bei der natürlichen Bevölkerungsbewegung werden die Lebendgeborenen und die Gestorbenen, bei der räumlichen Bevölkerungsbewegung die Zu- und die Fortzüge (über Kreisgrenzen/kreisfreie Stadt) nachgewiesen.

### **Landwirtschaftliche Betriebe**

Betriebe ab 1 ha Land- und Forstwirtschaftliche Betriebsfläche, deren landwirtschaftlich genutzte Fläche (LF) gleich oder größer als 10 % der Waldfläche ist. Betriebe unter 1 ha LF mit Mindesterzeugungseinheiten sind ebenfalls nachgewiesen.

### **Bergbau und Verarbeitendes Gewerbe**

Die Angaben beziehen sich auf Betriebe von Unternehmen mit 20 und mehr Beschäftigten.

### **Kraftfahrzeugbestand**

Die Zahlen werden aus dem Zentralen Fahrzeugregister beim Kraftfahrt-Bundesamt ermittelt, das auf den Meldungen der Kraftfahrzeug-Zulassungsstellen basiert.

### **Fertiggestellte Wohnungen und Wohnungsbestand**

In den Zahlen sind die 1995 fertiggestellten Wohnungen in Wohn- und Nichtwohngebäuden enthalten. Als Wohnung wurde die Gesamtheit der Räume erfaßt, in der die Führung eines Haushalts möglich ist; sie muß stets eine Küche oder einen Raum mit Kochnische oder Kochschrank enthalten.

Der Wohnungsbestand wird zwischen den Gebäude- und Wohnungszählungen durch Fortschreibung der Ergebnisse mit Hilfe der Bautätigkeitsstatistik ermittelt.

### **Sozialversicherungspflichtig beschäftigte Arbeitnehmer**

Arbeiter, Angestellte und Personen in beruflicher Ausbildung, die in der gesetzlichen Rentenversicherung, Krankenversicherung und/oder Arbeitslosenversicherung pflichtversichert sind oder für die Beitragsteile zur gesetzlichen Rentenversicherung gezahlt werden. Die sozialversicherungspflichtig Beschäftigten sind nach dem Arbeitsortprinzip ausgewiesen.

### **Arbeitslose**

Personen, die als Arbeitslose beim Arbeitsamt registriert sind.



## **Teil I**

### **Ergebnisse früherer Europa-, Bundestags- und Landtagswahlen nach Ländern**



## **1 Europawahlen**

### **1.1 Wahltermine seit 1979**

10. Juni	1979
17. Juni	1984
18. Juni	1989
12. Juni	1994
13. Juni	1999

## 1.2 Bevölkerung, Wahlberechtigte

Wahl- jahr	Deutschland	Schleswig- Holstein	Hamburg	Nieder- sachsen	Bremen	Nordrhein- Westfalen	Hessen	Rheinland- Pfalz
Durchschnittliche								
1979	59 453 800	2 594 700	1 658 500	7 227 500	696 500	17 002 500	5 562 800	3 631 700
1984	59 324 600	2 615 300	1 601 000	7 229 800	671 100	16 776 800	5 548 000	3 627 300
1989	59 970 700	2 573 700	1 610 000	7 218 100	666 500	16 954 300	5 601 700	3 669 900
1994	81 421 960	2 700 529	1 704 521	7 678 566	681 970	17 783 054	5 972 053	3 938 342
Wahlbe								
1979	42 751 940	1 899 260	1 261 369	5 290 181	523 566	12 284 767	3 956 722	2 726 474
1984	44 465 989	1 993 627	1 250 808	5 524 223	522 495	12 657 700	4 102 069	2 837 671
1989	45 773 179	2 057 364	1 251 841	5 661 261	518 989	12 926 753	4 220 919	2 888 854
1994	60 473 927	2 110 508	1 245 025	5 881 254	511 455	13 105 149	4 300 917	2 980 932
Wahlberechtigte in % der								
1979	71,9	73,2	76,1	73,2	75,2	72,3	71,1	75,1
1984	75,0	76,2	78,1	76,4	77,9	75,4	73,9	78,2
1989	76,3	79,9	77,8	78,4	77,9	76,2	75,4	78,7
1994	74,3	78,2	73,0	76,6	75,0	73,7	72,0	75,7
Nicht								
1979	14 653 088	653 426	423 504	1 584 759	176 196	4 009 331	1 326 219	595 972
1984	19 227 235	847 225	520 940	2 152 324	234 493	5 143 592	1 685 360	671 952
1989	17 264 581	856 097	544 524	2 081 471	214 308	4 868 307	1 681 742	657 398
1994	24 178 398	1 026 795	600 835	2 784 047	241 787	5 306 251	1 874 861	766 737
Nichtbeteiligung an der Wahl								
1979	34,3	34,4	33,6	30,0	33,7	32,6	33,5	21,9
1984	43,2	42,5	41,6	39,0	44,9	40,6	41,1	23,7
1989	37,7	41,6	43,5	36,8	41,3	37,7	39,8	22,8
1994	40,0	48,7	48,3	47,3	47,3	40,5	43,6	25,7



wahlen

und Nichtwähler nach Ländern

Baden- Württemberg	Bayern	Saarland	Berlin	Brandenburg	Mecklenburg- Vorpommern	Sachsen	Sachsen- Anhalt	Thüringen	Wahl- jahr
<b>Bevölkerung</b>									
9 160 400	10 848 800	1 070 400	X	X	X	X	X	X	1979
9 240 000	10 963 600	1 051 600	X	X	X	X	X	X	1984
9 505 400	11 114 100	1 057 000	X	X	X	X	X	X	1989
10 249 991	11 890 374	1 083 669	3 477 227	2 535 379	1 836 894	4 596 123	2 768 713	2 524 555	1994
<b>rechtigte</b>									
6 271 715	7 714 564	823 322	X	X	X	X	X	X	1979
6 641 082	8 092 657	843 657	X	X	X	X	X	X	1984
6 953 747	8 450 805	842 646	X	X	X	X	X	X	1989
7 197 510	8 758 640	838 901	2 513 128	1 932 859	1 380 514	3 594 791	2 162 802	1 959 542	1994
<b>durchschnittlichen Bevölkerung</b>									
68,5	71,1	76,9	X	X	X	X	X	X	1979
71,9	73,8	80,2	X	X	X	X	X	X	1984
73,2	76,0	79,7	X	X	X	X	X	X	1989
70,2	73,7	77,4	72,3	76,2	75,2	78,2	78,1	77,6	1994
<b>wähler</b>									
2 556 493	3 171 780	155 388	X	X	X	X	X	X	1979
3 437 560	4 351 463	182 326	X	X	X	X	X	X	1984
2 895 474	3 287 485	177 775	X	X	X	X	X	X	1989
2 414 768	3 818 100	217 192	1 169 613	1 131 427	471 951	1 069 846	733 895	550 293	1994
<b>in % der Wahlberechtigten</b>									
40,8	41,1	18,9	X	X	X	X	X	X	1979
51,8	53,8	21,6	X	X	X	X	X	X	1984
41,6	38,9	21,1	X	X	X	X	X	X	1989
33,6	43,6	25,9	46,5	58,5	34,2	29,8	33,9	28,1	1994

# 1 Europawahlen

## 1.3 Wahlbeteiligung und Stimmabgabe bei den Europawahlen 1979 bis 1989 nach Ländern

Gegenstand der Nachweisung	Einheit	Früheres Bundesgebiet ohne Berlin-West	Schleswig-Holstein	Hamburg	Niedersachsen	Bremen	Nordrhein-Westfalen	Hessen	Rheinland-Pfalz	Baden-Württemberg	Bayern	Saarland
<b>Europawahl am 10. Juni 1979</b>												
Wahlberechtigte	AZ	42 751 940	1 899 260	1 261 369	5 290 181	523 566	12 284 767	3 956 722	2 726 474	6 271 715	7 714 564	823 322
Wähler	AZ	28 098 872	1 245 834	837 865	3 705 422	347 370	8 275 436	2 630 503	2 130 502	3 715 222	4 542 784	667 934
Wahlbeteiligung	%	65,7	65,6	66,4	70,0	66,3	67,4	66,5	78,1	59,2	58,9	81,1
Ungültig	AZ	251 763	5 037	5 267	28 195	2 386	55 885	20 623	45 166	32 820	35 118	21 266
	%	0,9	0,4	0,6	0,8	0,7	0,7	0,8	2,1	0,9	0,8	3,2
Gültig	AZ	27 847 109	1 240 797	832 598	3 677 227	344 984	8 219 551	2 609 880	2 085 336	3 682 402	4 507 666	646 668
SPD	AZ	11 370 045	542 360	434 385	1 642 693	182 882	3 665 773	1 184 069	856 263	1 263 040	1 314 020	284 560
	%	40,8	43,7	52,2	44,7	53,0	44,6	45,4	41,1	34,3	29,2	44,0
CDU	AZ	10 883 085	593 840	307 467	1 684 330	112 671	3 765 457	1 167 974	1 026 042	1 925 541	-	299 763
	%	39,1	47,9	36,9	45,8	32,7	45,8	44,8	49,2	52,3	-	46,4
CSU	AZ	2 817 120	-	-	-	-	-	-	-	-	2 817 120	-
	%	10,1	-	-	-	-	-	-	-	-	62,5	-
F.D.P.	AZ	1 662 621	64 805	52 071	195 279	28 476	478 052	161 714	133 323	299 903	211 531	37 467
	%	6,0	5,2	6,3	5,3	8,3	5,8	6,2	6,4	8,1	4,7	5,8
Sonstige	AZ	1 114 238	39 792	38 675	154 925	20 955	310 269	96 123	69 708	193 918	164 995	24 878
	%	4,0	3,2	4,6	4,2	6,1	3,8	3,7	3,3	5,3	3,7	3,8
davon:												
DKP	AZ	112 055	3 508	7 112	10 860	3 055	37 247	12 928	8 442	12 828	10 574	5 501
	%	0,4	0,3	0,9	0,3	0,9	0,5	0,5	0,4	0,3	0,2	0,9
EAP	AZ	31 822	948	833	3 633	523	8 811	3 032	3 826	4 280	4 825	1 111
	%	0,1	0,1	0,1	0,1	0,2	0,1	0,1	0,2	0,1	0,1	0,2
C.B.V.	AZ	45 311	1 169	878	3 971	644	7 447	3 886	3 840	5 782	15 916	1 778
	%	0,2	0,1	0,1	0,1	0,2	0,1	0,1	0,2	0,2	0,4	0,3
Zentrum	AZ	31 367	478	435	3 373	351	14 120	2 159	2 717	3 575	2 883	1 276
	%	0,1	0,0	0,1	0,1	0,1	0,2	0,1	0,1	0,1	0,1	0,2
DIE GRÜNEN	AZ	893 683	33 689	29 417	133 088	16 382	242 644	74 118	50 883	167 453	130 797	15 212
	%	3,2	2,7	3,5	3,6	4,7	3,0	2,8	2,4	4,5	2,9	2,4

### Europawahl am 17. Juni 1984

Wahlberechtigte	AZ	44 465 989	1 993 627	1 250 808	5 524 223	522 495	12 657 700	4 102 069	2 837 671	6 641 082	8 092 657	843 657
Wähler	AZ	25 238 754	1 146 402	729 868	3 371 899	288 002	7 514 108	2 416 709	2 165 719	3 203 522	3 741 194	661 331
Wahlbeteiligung	%	56,8	57,5	58,4	61,0	55,1	59,4	58,9	76,3	48,2	46,2	78,4
Ungültig	AZ	387 383	12 284	8 162	38 214	2 939	84 089	37 526	83 902	42 363	51 556	26 348
	%	1,5	1,1	1,1	1,1	1,0	1,1	1,6	3,9	1,3	1,4	4,0
Gültig	AZ	24 851 371	1 134 118	721 706	3 333 685	285 063	7 430 019	2 379 183	2 081 817	3 161 159	3 689 638	634 983
SPD	AZ	9 296 417	453 021	302 848	1 350 434	136 916	3 099 569	993 584	802 626	862 969	1 017 802	276 648
	%	37,4	39,9	42,0	40,5	48,0	41,7	41,8	38,6	27,3	27,6	43,6
CDU	AZ	9 308 411	503 128	264 300	1 434 170	88 423	3 182 755	985 581	969 846	1 609 773	-	270 435
	%	37,5	44,4	36,6	43,0	31,0	42,8	41,4	46,8	50,9	-	42,6
CSU	AZ	2 109 130	-	-	-	-	-	-	-	-	2 109 130	-
	%	8,5	-	-	-	-	-	-	-	-	57,2	-
F.D.P.	AZ	1 192 624	50 825	35 426	163 550	12 839	312 455	118 010	104 820	224 179	145 833	24 687
	%	4,8	4,5	4,9	4,9	4,5	4,2	5,0	5,0	7,1	4,0	3,9
GRÜNE	AZ	2 025 972	93 257	91 944	274 790	33 843	597 177	186 011	137 028	319 575	250 541	41 806
	%	8,2	8,2	12,7	8,2	11,9	8,0	7,8	6,6	10,1	6,8	6,6
Sonstige	AZ	918 817	33 887	27 188	110 741	13 042	238 063	95 997	67 497	144 663	166 332	21 407
	%	3,7	3,0	3,8	3,3	4,6	3,2	4,0	3,2	4,6	4,5	3,4
davon:												
EAP	AZ	30 874	1 416	1 056	4 780	405	6 874	3 547	3 328	4 581	4 101	786
	%	0,1	0,1	0,1	0,1	0,1	0,1	0,1	0,2	0,1	0,1	0,1
Zentrum	AZ	93 921	1 433	999	10 576	534	33 750	7 308	7 100	16 873	13 081	2 267
	%	0,4	0,1	0,1	0,3	0,2	0,5	0,3	0,3	0,5	0,4	0,4
BP	AZ	23 539	-	-	-	-	-	-	-	-	23 539	-
	%	0,1	-	-	-	-	-	-	-	-	0,6	-
FRIEDEN	AZ	313 108	12 537	13 516	35 451	7 397	95 405	36 824	22 489	43 380	38 510	7 599
	%	1,3	1,1	1,9	1,1	2,6	1,3	1,5	1,1	1,4	1,0	1,2
EFP	AZ	34 500	1 796	1 304	4 928	476	8 562	3 411	2 213	5 748	5 133	929
	%	0,1	0,2	0,2	0,1	0,2	0,1	0,1	0,1	0,2	0,1	0,1
FRAUEN	AZ	94 463	4 991	2 481	14 769	1 059	21 257	9 838	7 646	15 387	14 648	2 387
	%	0,4	0,4	0,3	0,4	0,4	0,3	0,4	0,4	0,5	0,4	0,4
NPD	AZ	198 633	7 092	4 761	24 735	2 202	46 164	24 179	15 333	35 555	34 681	3 931
	%	0,8	0,6	0,7	0,7	0,8	0,6	1,0	0,7	1,1	0,9	0,6
ÖDP	AZ	77 026	2 721	1 721	10 199	510	13 655	5 574	5 371	13 718	21 327	2 230
	%	0,3	0,2	0,2	0,3	0,2	0,2	0,2	0,3	0,4	0,6	0,4
Mündige Bürger	AZ	52 753	1 901	1 350	5 303	459	12 396	5 316	4 017	9 421	11 312	1 278
	%	0,2	0,2	0,2	0,2	0,2	0,2	0,2	0,2	0,3	0,3	0,2

# 1 Europawahlen

## 1.3 Wahlbeteiligung und Stimmabgabe bei den Europawahlen 1979 bis 1989 nach Ländern

Gegenstand der Nachweisung	Einheit	Früheres Bundesgebiet ohne Berlin-West	Schleswig-Holstein	Hamburg	Niedersachsen	Bremen	Nordrhein-Westfalen	Hessen	Rheinland-Pfalz	Baden-Württemberg	Bayern	Saarland
<b>Europawahl am 18. Juni 1989</b>												
Wahlberechtigte .....	AZ	45 773 179	2 057 364	1 251 841	5 661 261	518 989	12 926 753	4 220 919	2 888 854	6 953 747	8 450 805	842 646
Wähler .....	AZ	28 508 598	1 201 267	707 317	3 579 790	304 681	8 058 446	2 539 177	2 231 456	4 058 273	5 163 320	664 871
Wahlbeteiligung .....	%	62,3	58,4	56,5	63,2	58,7	62,3	60,2	77,2	58,4	61,1	78,9
Ungültig .....	AZ	301 908	9 971	5 455	32 088	2 624	69 585	27 792	49 294	44 383	39 953	20 763
	%	1,1	0,8	0,8	0,9	0,9	0,9	1,1	2,2	1,1	0,8	3,1
Gültig .....	AZ	28 206 690	1 191 296	701 862	3 547 702	302 057	7 988 861	2 511 385	2 182 162	4 013 890	5 123 367	644 108
CDU .....	AZ	8 332 846	433 869	220 856	1 272 859	70 505	2 854 797	835 155	845 263	1 577 215	-	222 327
	%	29,5	36,4	31,5	35,9	23,3	35,7	33,3	38,7	39,3	-	34,5
SPD .....	AZ	10 525 728	528 388	294 026	1 490 456	140 037	3 479 586	1 017 123	877 520	1 166 816	1 239 888	291 888
	%	37,3	44,4	41,9	42,0	46,4	43,6	40,5	40,2	29,1	24,2	45,3
CSU .....	AZ	2 326 277	-	-	-	-	-	-	-	-	2 326 277	-
	%	8,2	-	-	-	-	-	-	-	-	45,4	-
GRÜNE .....	AZ	2 382 102	80 129	80 372	296 804	41 598	634 959	248 145	159 615	400 677	399 584	40 219
	%	8,4	6,7	11,5	8,4	13,8	7,9	9,9	7,3	10,0	7,8	6,2
F.D.P. ....	AZ	1 576 715	63 584	43 263	207 141	21 098	453 489	137 948	124 647	288 761	206 059	30 725
	%	5,6	5,3	6,2	5,8	7,0	5,7	5,5	5,7	7,2	4,0	4,8
Sonstige .....	AZ	3 063 022	85 326	63 345	280 442	28 819	566 030	273 014	175 117	580 421	951 559	58 949
	%	10,9	7,2	9,0	7,9	9,5	7,1	10,9	8,0	14,5	18,6	9,2
davon:												
ZENTRUM .....	AZ	41 190	609	348	4 497	220	17 455	3 104	3 068	8 841	2 245	803
	%	0,1	0,1	0,0	0,1	0,1	0,2	0,1	0,1	0,2	0,0	0,1
ÖDP .....	AZ	184 309	3 810	2 677	10 149	599	29 074	12 662	14 084	57 884	50 273	3 097
	%	0,7	0,3	0,4	0,3	0,2	0,4	0,5	0,6	1,4	1,0	0,5
Mündige Bürger ..	AZ	32 246	1 055	725	3 418	545	7 578	3 057	2 791	5 744	6 424	909
	%	0,1	0,1	0,1	0,1	0,2	0,1	0,1	0,1	0,1	0,1	0,1
BP .....	AZ	71 991	1 022	606	4 300	460	7 852	4 765	3 057	6 794	42 492	643
	%	0,3	0,1	0,1	0,1	0,2	0,1	0,2	0,1	0,2	0,8	0,1
BSA .....	AZ	7 788	310	190	1 304	236	1 693	788	444	966	1 576	281
	%	0,0	0,0	0,0	0,0	0,1	0,0	0,0	0,0	0,0	0,0	0,0
LIGA .....	AZ	30 879	638	222	2 863	209	5 064	2 744	1 777	9 558	7 245	559
	%	0,1	0,1	0,0	0,1	0,1	0,1	0,1	0,1	0,2	0,1	0,1
CM .....	AZ	43 580	1 048	744	4 377	400	10 578	3 947	3 243	8 784	9 592	867
	%	0,2	0,1	0,1	0,1	0,1	0,1	0,2	0,1	0,2	0,2	0,1
DKP .....	AZ	57 704	1 939	2 327	5 463	1 271	18 750	7 555	2 873	8 751	6 448	2 327
	%	0,2	0,2	0,3	0,2	0,4	0,2	0,3	0,1	0,2	0,1	0,4
ÖKO-UNION .....	AZ	55 463	1 486	1 072	6 357	692	11 097	5 029	4 328	12 825	11 112	1 465
	%	0,2	0,1	0,2	0,2	0,2	0,1	0,2	0,2	0,3	0,2	0,2
DVU .....	AZ	444 921	15 615	10 379	57 014	9 778	106 949	58 037	32 322	95 268	50 882	8 677
	%	1,6	1,3	1,5	1,6	3,2	1,3	2,3	1,5	2,4	1,0	1,3
REP .....	AZ	2 008 629	54 943	41 789	170 920	13 464	328 952	163 172	101 385	348 437	748 238	37 329
	%	7,1	4,6	6,0	4,8	4,5	4,1	6,5	4,6	8,7	14,6	5,8
FAP .....	AZ	19 151	567	379	2 471	208	4 881	2 047	1 409	3 318	3 397	474
	%	0,1	0,0	0,1	0,1	0,1	0,1	0,1	0,1	0,1	0,1	0,1
ARB. ....	AZ	10 377	368	189	1 320	149	3 221	871	651	1 519	1 885	204
	%	0,0	0,0	0,0	0,0	0,0	0,0	0,0	0,0	0,0	0,0	0,0
HP .....	AZ	10 885	393	227	1 026	102	2 590	998	722	1 821	2 721	285
	%	0,0	0,0	0,0	0,0	0,0	0,0	0,0	0,0	0,0	0,1	0,0
MLPD .....	AZ	10 134	309	256	1 006	157	3 277	698	324	2 582	1 306	219
	%	0,0	0,0	0,0	0,0	0,1	0,0	0,0	0,0	0,1	0,0	0,0
Bewußtsein .....	AZ	20 868	847	963	2 083	236	4 387	2 192	1 319	4 412	3 981	446
	%	0,1	0,1	0,1	0,1	0,1	0,1	0,1	0,1	0,1	0,1	0,1
Patrioten .....	AZ	12 907	367	252	1 874	91	2 632	1 348	1 320	2 917	1 742	364
	%	0,0	0,0	0,0	0,1	0,0	0,0	0,1	0,1	0,1	0,0	0,1

## 1.4 Wahlbeteiligung und Stimmabgabe

Lfd. Nr.	Gegenstand der Nachweisung	Einheit	Deutschland	Schleswig-Holstein	Hamburg	Niedersachsen	Bremen	Nordrhein-Westfalen	Hessen	Rheinland-Pfalz
1	Wahlberechtigte .....	AZ	60 473 927	2 110 508	1 245 025	5 881 254	511 455	13 105 149	4 300 917	2 980 932
2	Wähler .....	AZ	36 295 529	1 083 713	644 190	3 097 207	269 668	7 798 898	2 426 056	2 214 195
3	Wahlbeteiligung .....	%	60,0	51,3	51,7	52,7	52,7	59,5	56,4	74,3
4	Ungültig .....	AZ	884 115	12 555	7 078	33 567	3 189	83 586	41 357	69 428
		%	2,4	1,2	1,1	1,1	1,2	1,1	1,7	3,1
5	Gültig .....	AZ	35 411 414	1 071 158	637 112	3 063 640	266 479	7 715 312	2 384 699	2 144 767
6	SPD .....	AZ	11 389 697	380 506	220 503	1 214 706	108 511	3 092 525	832 638	818 234
		%	32,2	35,5	34,6	39,6	40,7	40,1	34,9	38,2
7	CDU .....	AZ	11 346 073	434 376	204 760	1 216 259	74 523	2 853 275	881 371	873 968
		%	32,0	40,6	32,1	39,7	28,0	37,0	37,0	40,7
8	GRÜNE .....	AZ	3 563 268	127 840	117 417	298 780	42 766	860 861	291 865	186 698
		%	10,1	11,9	18,4	9,8	16,0	11,2	12,2	8,7
9	CSU .....	AZ	2 393 374	-	-	-	-	-	-	-
		%	6,8	-	-	-	-	-	-	-
10	REP .....	AZ	1 387 070	22 017	19 671	74 279	8 000	209 224	109 133	79 498
		%	3,9	2,1	3,1	2,4	3,0	2,7	4,6	3,7
11	F.D.P. ....	AZ	1 442 857	40 879	23 419	119 555	12 158	333 144	111 194	85 984
		%	4,1	3,8	3,7	3,9	4,6	4,3	4,7	4,0
12	Sonstige .....	AZ	3 889 075	65 540	51 342	140 061	20 521	366 283	158 498	100 385
		%	11,0	6,1	8,1	4,6	7,7	4,7	6,6	4,7
	davon:									
13	ÖDP .....	AZ	273 776	4 096	1 817	8 354	512	29 990	12 227	15 271
		%	0,8	0,4	0,3	0,3	0,2	0,4	0,5	0,7
14	BP .....	AZ	110 778	946	565	2 629	191	6 754	3 747	2 353
		%	0,3	0,1	0,1	0,1	0,1	0,1	0,2	0,1
15	CM .....	AZ	66 766	1 581	773	4 931	384	14 319	5 232	4 612
		%	0,2	0,1	0,1	0,2	0,1	0,2	0,2	0,2
16	LIGA .....	AZ	40 115	667	240	1 374	121	3 784	2 482	1 574
		%	0,1	0,1	0,0	0,0	0,0	0,0	0,1	0,1
17	Solidarität .....	AZ	23 851	488	182	1 091	129	4 523	997	1 016
		%	0,1	0,0	0,0	0,0	0,0	0,1	0,0	0,0
18	BSA .....	AZ	10 678	329	141	693	143	1 146	727	529
		%	0,0	0,0	0,0	0,0	0,1	0,0	0,0	0,0
19	APD .....	AZ	231 265	6 540	2 682	12 191	1 313	31 073	16 880	11 837
		%	0,7	0,6	0,4	0,4	0,5	0,4	0,7	0,6
20	BfB .....	AZ	385 676	14 207	9 704	29 491	2 603	57 395	33 817	16 220
		%	1,1	1,3	1,5	1,0	1,0	0,7	1,4	0,8
21	Familie .....	AZ	2 781	-	-	-	-	-	-	-
		%	0,0	-	-	-	-	-	-	-
22	DSU .....	AZ	80 618	715	296	1 781	296	2 908	1 432	893
		%	0,2	0,1	0,0	0,1	0,1	0,0	0,1	0,0
23	GRAUE .....	AZ	275 866	8 221	7 867	16 515	3 540	68 007	16 376	11 245
		%	0,8	0,8	1,2	0,5	1,3	0,9	0,7	0,5
24	NATURGESETZ ...	AZ	92 031	3 136	1 874	6 277	944	13 966	6 871	5 018
		%	0,3	0,3	0,3	0,2	0,4	0,2	0,3	0,2
25	Autonome .....	AZ	37 672	1 281	800	3 472	603	8 645	2 744	1 570
		%	0,1	0,1	0,1	0,1	0,2	0,1	0,1	0,1
26	NPD .....	AZ	77 227	2 306	957	5 563	722	15 795	9 222	4 205
		%	0,2	0,2	0,2	0,2	0,3	0,2	0,4	0,2
27	FORUM .....	AZ	107 615	1 219	873	2 157	323	4 494	2 229	1 419
		%	0,3	0,1	0,1	0,1	0,1	0,1	0,1	0,1
28	PBC .....	AZ	93 210	2 144	978	6 825	542	12 819	8 036	4 588
		%	0,3	0,2	0,2	0,2	0,2	0,2	0,3	0,2
29	PASS .....	AZ	127 104	1 465	891	3 727	524	9 364	4 324	2 832
		%	0,4	0,1	0,1	0,1	0,2	0,1	0,2	0,1
30	PDS .....	AZ	1 670 316	7 213	8 919	21 240	5 519	48 911	19 756	7 894
		%	4,7	0,7	1,4	0,7	2,1	0,6	0,8	0,4
31	PEAD .....	AZ	12 992	197	103	530	57	2 228	573	412
		%	0,0	0,0	0,0	0,0	0,0	0,0	0,0	0,0
32	STATT Partei .....	AZ	168 738	8 807	11 670	11 220	2 055	30 162	10 826	6 897
		%	0,5	0,8	1,8	0,4	0,8	0,4	0,5	0,3

## wahlen

## bei der Europawahl 1994 nach Ländern

Baden- Württemberg	Bayern	Saarland	Berlin	Brandenburg	Mecklenburg- Vorpommern	Sachsen	Sachsen- Anhalt	Thüringen	Lfd. Nr.
7 197 510	8 758 640	838 901	2 513 128	1 932 859	1 380 514	3 594 791	2 162 802	1 959 542	1
4 782 742	4 940 540	621 709	1 343 515	801 432	908 563	2 524 945	1 428 907	1 409 249	2
66,4	56,4	74,1	53,5	41,5	65,8	70,2	66,1	71,9	3
225 030	44 672	25 282	18 368	14 921	64 131	135 735	56 669	48 547	4
4,7	0,9	4,1	1,4	1,9	7,1	5,4	4,0	3,4	
4 557 712	4 895 868	596 427	1 325 147	786 511	844 432	2 389 210	1 372 238	1 360 702	5
1 210 476	1 162 117	258 990	372 559	290 487	190 287	500 695	383 337	353 126	6
26,6	23,7	43,4	28,1	36,9	22,5	21,0	27,9	26,0	
1 912 493	-	212 618	375 889	184 097	283 940	937 424	413 506	487 574	7
42,0	-	35,6	28,4	23,4	33,6	39,2	30,1	35,8	
600 441	427 733	48 984	189 176	35 923	40 269	134 861	77 907	81 747	8
13,2	8,7	8,2	14,3	4,6	4,8	5,6	5,7	6,0	
-	2 393 374	-	-	-	-	-	-	-	9
-	48,9	-	-	-	-	-	-	-	
270 965	322 702	25 574	44 197	18 348	21 596	84 334	37 989	39 543	10
5,9	6,6	4,3	3,3	2,3	2,6	3,5	2,8	2,9	
235 204	163 399	22 240	42 310	21 509	19 041	90 296	64 628	57 897	11
5,2	3,3	3,7	3,2	2,7	2,3	3,8	4,7	4,3	
328 133	426 543	28 021	301 016	238 147	289 299	641 600	394 871	340 815	12
7,2	8,7	4,7	22,7	30,0	34,3	26,9	28,8	25,0	
62 490	106 973	3 257	7 242	3 151	2 310	7 640	3 728	4 718	13
1,4	2,2	0,5	0,5	0,4	0,3	0,3	0,3	0,3	
6 263	77 815	276	949	1 053	1 232	2 370	1 961	1 674	14
0,1	1,6	0,0	0,1	0,1	0,1	0,1	0,1	0,1	
12 160	9 226	1 557	1 203	1 627	957	4 943	1 985	1 276	15
0,3	0,2	0,3	0,1	0,2	0,1	0,2	0,1	0,1	
11 000	6 695	251	543	1 406	1 292	5 536	1 631	1 519	16
0,2	0,1	0,0	0,0	0,2	0,2	0,2	0,1	0,1	
2 002	2 036	153	1 113	1 045	1 926	2 255	3 567	1 338	17
0,0	0,0	0,0	0,1	0,1	0,2	0,1	0,3	0,1	
953	827	154	635	610	464	1 337	1 473	517	18
0,0	0,0	0,0	0,0	0,1	0,1	0,1	0,1	0,0	
28 463	25 979	3 615	11 401	8 007	8 163	30 494	19 546	13 081	19
0,6	0,5	0,6	0,9	1,0	1,0	1,3	1,4	1,0	
49 577	90 670	4 501	11 529	6 890	7 846	27 186	13 977	10 063	20
1,1	1,9	0,8	0,9	0,9	0,9	1,1	1,0	0,7	
-	-	2 781	-	-	-	-	-	-	21
-	-	0,5	-	-	-	-	-	-	
1 558	2 393	110	2 035	3 159	2 693	41 808	5 799	12 742	22
0,0	0,0	0,0	0,2	0,4	0,3	1,7	0,4	0,9	
26 555	21 724	2 888	21 670	6 462	5 741	28 435	18 485	12 155	23
0,6	0,4	0,5	1,6	0,8	0,7	1,2	1,3	0,9	
13 965	12 066	862	4 739	2 954	2 325	7 695	4 356	4 983	24
0,3	0,2	0,1	0,4	0,4	0,3	0,3	0,3	0,4	
4 314	3 876	648	2 374	989	957	2 551	1 728	1 120	25
0,1	0,1	0,1	0,2	0,1	0,1	0,1	0,1	0,1	
10 396	7 169	821	2 253	2 282	2 463	5 760	3 820	3 491	26
0,2	0,1	0,1	0,2	0,3	0,3	0,2	0,3	0,3	
4 029	3 349	281	6 073	4 143	6 868	31 509	17 637	21 012	27
0,1	0,1	0,0	0,5	0,5	0,8	1,3	1,3	1,5	
29 200	11 581	545	2 043	1 567	1 592	6 693	2 160	1 897	28
0,6	0,2	0,1	0,2	0,2	0,2	0,3	0,2	0,1	
5 492	6 165	821	6 841	10 506	7 920	27 979	26 953	11 300	29
0,1	0,1	0,1	0,5	1,3	0,9	1,2	2,0	0,8	
23 078	18 828	2 501	211 055	177 746	230 815	397 430	259 293	230 118	30
0,5	0,4	0,4	15,9	22,6	27,3	16,6	18,9	16,9	
1 106	1 020	128	583	696	958	2 459	1 300	642	31
0,0	0,0	0,0	0,0	0,1	0,1	0,1	0,1	0,0	
35 532	18 151	1 891	6 735	1 854	2 777	7 520	5 472	7 169	32
0,8	0,4	0,3	0,5	0,2	0,3	0,3	0,4	0,5	

# 1 Europawahlen

## 1.5 Sitze der Parteien bei den Europawahlen seit 1979

### 1.5.1 Gesamtzahl der Sitze der Parteien

Wahljahr	Gewählte insgesamt	Partei					
		SPD	CDU	GRÜNE	CSU	REP	F.D.P.
1979	78 <sup>1)</sup>	34	32	-	8	-	4
1984	78 <sup>1)</sup>	32	32	7	7	-	-
1989	78 <sup>1)</sup>	30	24	7	7	6	4
1994	99	40	39	12	8	-	-

### 1.5.2 Sitzverteilung der CDU nach Ländern

Wahljahr	Deutschland	Schleswig-Holstein	Hamburg	Niedersachsen	Bremen	Nordrhein-Westfalen	Hessen	Rheinland-Pfalz	Baden-Württemberg	Saarland	Berlin	Brandenburg	Mecklenburg-Vorpommern	Sachsen	Sachsen-Anhalt	Thüringen
1979	32	1	1	5	-	12	3	3	6	1	X	X	X	X	X	X
1984	32	1	1	5	-	12	3	3	6	1	X	X	X	X	X	X
1989	24	1	1	4	-	8	2	2	5	1	X	X	X	X	X	X
1994	39	1	1	4	-	10	3	3	7	1	1	1	1	3	1	2

1) Außerdem vom Berliner Abgeordnetenhaus gewählt:

1979: CDU 2, SPD 1

1984: CDU 2, SPD 1

1989: CDU 1, SPD 1, AL 1

**1 Europawahlen**  
**1.6 Wahlberechtigte nach Geschlecht und Alter \*)**

Wahl- jahr	Wahlberechtigte <sup>1)</sup> im Alter von ... bis unter ... Jahren										
	insgesamt	18 - 21	21 - 25	25 - 30	30 - 35	35 - 40	40 - 45	45 - 50	50 - 60	60 - 70	70 und mehr
In % der Wahlberechtigten											
Insgesamt											
1979	100	5,3	7,6	8,7	7,8	9,6	10,5	8,4	16,2	12,0	13,7
1984	100	5,7	8,5	9,3	8,4	7,5	9,1	10,0	15,4	11,8	14,6
1989	100	4,4	8,4	10,5	9,1	8,3	7,3	8,8	16,6	13,5	13,1
1994	100	3,3	8,2	10,2	10,5	9,4	8,5	7,4	17,5	13,1	13,8
Männlich											
1979	100	5,9	8,4	9,5	8,5	10,5	11,5	9,1	15,6	10,2	10,7
1984	100	6,2	9,3	10,1	9,1	8,2	9,9	10,8	16,0	9,7	10,7
1989	100	4,7	9,1	11,4	9,9	8,9	7,8	9,4	17,5	12,1	9,1
1994	100	3,6	6,7	11,0	11,4	10,1	9,1	7,8	18,4	12,5	9,5
Weiblich											
1979	100	4,9	7,0	8,0	7,3	8,9	9,7	7,8	16,8	13,5	16,4
1984	100	5,2	7,8	8,5	7,8	7,0	8,4	9,2	14,8	13,3	18,0
1989	100	4,2	7,8	9,7	8,4	7,7	6,8	8,2	15,7	14,8	16,7
1994	100	3,1	5,7	9,5	9,8	8,8	8,0	7,0	16,7	13,6	17,8

\*) Ergebnisse der repräsentativen Wahlstatistik.  
1) Ohne Personen mit Wahrschein.

**1.7 Wähler nach Geschlecht und Alter<sup>1)</sup>**

Wahl- jahr	Wähler <sup>1)</sup> im Alter von ... bis unter ... Jahren										
	insgesamt	18 - 21	21 - 25	25 - 30	30 - 35	35 - 40	40 - 45	45 - 50	50 - 60	60 - 70	70 und mehr
In % der Wähler											
Insgesamt											
1979	100	4,6	6,0	7,1	6,9	9,2	11,0	9,0	17,8	13,8	14,6
1984	100	5,1	6,6	7,1	6,9	6,6	8,8	10,7	17,4	14,1	16,7
1989	100	4,1	7,1	8,8	7,9	7,6	7,1	9,1	18,4	16,2	13,7
1994	100	3,1	5,1	8,5	9,3	8,9	8,6	7,6	19,4	15,6	13,9
Männlich											
1979	100	5,2	6,7	7,7	7,4	9,9	11,9	9,8	17,3	12,0	12,2
1984	100	5,7	7,4	7,9	7,4	7,1	9,4	11,5	18,3	12,1	13,2
1989	100	4,5	7,8	9,6	8,6	8,0	7,4	9,6	19,3	14,8	10,4
1994	100	3,3	5,5	9,1	9,8	9,4	9,0	8,0	20,2	15,1	10,5
Weiblich											
1979	100	4,1	5,4	6,5	6,5	8,7	10,2	8,3	18,2	15,4	16,7
1984	100	4,5	5,8	6,5	6,4	6,3	8,3	9,9	16,6	15,9	19,7
1989	100	3,7	6,4	8,1	7,3	7,2	6,8	8,6	17,6	17,5	16,8
1994	100	2,8	4,6	7,9	8,9	8,6	8,2	7,3	18,7	16,0	17,0

\*) Ergebnisse der repräsentativen Wahlstatistik.  
1) Ohne Personen mit Wahrschein.

1 Europawahlen

1.8 Wahlbeteiligung der Männer und Frauen bei den Europawahlen 1979 bis 1994 nach Altersgruppen\*)  
Prozent

Alter von ... bis unter Jahren	1979	1984	1989	1994
<b>Insgesamt</b>				
18 - 21.....	55,1	48,4	55,0	52,9
21 - 25.....	50,2	41,9	49,8	47,2
25 - 30.....	51,8	41,7	49,7	47,7
30 - 35.....	56,0	44,3	51,5	50,9
35 - 40.....	61,0	47,8	54,6	54,8
40 - 45.....	66,2	52,6	57,8	58,0
45 - 50.....	67,9	58,0	61,2	59,6
50 - 60.....	69,7	61,2	65,8	63,7
60 - 70.....	73,2	65,9	70,9	68,5
70 und mehr.....	67,5	62,1	62,0	57,9
<b>Insgesamt.....</b>	<b>63,6</b>	<b>54,2</b>	<b>59,3</b>	<b>57,5</b>
<b>Männer</b>				
18 - 21.....	56,1	50,0	57,4	53,9
21 - 25.....	51,1	43,1	51,6	47,9
25 - 30.....	51,5	42,0	50,8	47,7
30 - 35.....	54,9	44,0	51,8	49,9
35 - 40.....	59,5	46,7	54,3	53,6
40 - 45.....	65,5	51,2	57,2	57,0
45 - 50.....	68,1	57,5	60,8	59,2
50 - 60.....	70,5	61,4	66,1	63,2
60 - 70.....	74,7	66,9	73,0	69,8
70 und mehr.....	72,3	66,5	68,7	64,0
<b>Zusammen.....</b>	<b>63,6</b>	<b>53,9</b>	<b>60,1</b>	<b>57,7</b>
<b>Frauen</b>				
18 - 21.....	54,1	46,7	52,5	51,9
21 - 25.....	49,2	40,6	47,8	46,5
25 - 30.....	52,1	41,3	48,6	47,7
30 - 35.....	57,0	44,7	51,1	52,0
35 - 40.....	62,4	48,9	55,0	55,9
40 - 45.....	67,1	54,1	58,4	59,1
45 - 50.....	67,7	58,6	61,5	60,0
50 - 60.....	69,1	61,0	65,5	64,1
60 - 70.....	72,3	65,2	69,3	67,5
70 und mehr.....	64,7	59,7	58,7	54,9
<b>Zusammen.....</b>	<b>63,6</b>	<b>54,4</b>	<b>58,5</b>	<b>57,4</b>

\*) Ohne Personen mit Wahlschein.



**1 Europawahlen**  
**1.9 Stimmabgabe der Männer und Frauen nach dem Alter**

Alter von ... bis unter ... Jahren	Wahl- jahr	Von 100 gültigen Stimmen <sup>1)</sup> nebenstehender Altersgruppen entfielen auf								
		SPD	CDU	GRÜNE <sup>2)</sup>	CSU	REP	F.D.P.	PDS	STATT	Sonstige
<b>Insgesamt</b>										
18 - 25 .....	1979	44,7	29,1	10,4	8,4	X	6,4	X	X	0,9
	1984	36,9	28,7	19,8	6,3	X	3,6	X	X	4,7
	1989	36,8	21,2	16,2	6,5	7,9	5,5	X	X	6,0
	1994	27,0	23,6	18,5	5,4	5,3	4,7	4,9	0,9	9,6
25 - 35 .....	1979	46,0	31,7	5,6	8,7	X	7,1	X	X	0,9
	1984	39,0	27,1	18,6	6,5	X	4,0	X	X	4,8
	1989	39,4	19,2	19,2	6,5	7,0	4,4	X	X	4,3
	1994	31,8	22,9	18,9	5,1	4,2	4,0	4,8	0,8	7,4
35 - 45 .....	1979	40,6	40,8	2,4	9,0	X	6,7	X	X	0,5
	1984	37,9	37,6	8,2	7,5	X	5,6	X	X	3,3
	1989	40,4	24,3	11,7	7,7	7,0	5,7	X	X	3,2
	1994	33,2	26,0	14,8	5,4	3,9	4,1	5,9	0,6	6,2
45 - 60 .....	1979	41,4	40,7	1,8	9,9	X	5,5	X	X	0,6
	1984	39,8	39,3	4,1	8,4	X	5,1	X	X	3,2
	1989	38,9	31,9	4,0	8,6	7,4	6,0	X	X	3,2
	1994	33,4	34,7	6,4	6,9	3,8	4,4	4,9	0,4	5,0
60 und mehr .....	1979	40,1	42,6	0,8	10,9	X	4,7	X	X	0,8
	1984	37,9	42,4	2,1	10,0	X	4,7	X	X	2,9
	1989	36,7	36,7	1,4	10,2	6,8	4,7	X	X	3,5
	1994	33,5	40,4	2,1	8,5	3,8	3,3	4,0	0,2	4,2
<b>Insgesamt</b> .....	1979	<b>41,9</b>	<b>38,8</b>	<b>3,1</b>	<b>9,7</b>	<b>X</b>	<b>5,9</b>	<b>X</b>	<b>X</b>	<b>0,7</b>
	1984	<b>38,5</b>	<b>37,0</b>	<b>8,0</b>	<b>8,3</b>	<b>X</b>	<b>4,7</b>	<b>X</b>	<b>X</b>	<b>3,5</b>
	1989	<b>38,3</b>	<b>28,9</b>	<b>8,3</b>	<b>8,4</b>	<b>7,1</b>	<b>5,2</b>	<b>X</b>	<b>X</b>	<b>3,8</b>
	1994	<b>32,6</b>	<b>31,9</b>	<b>9,8</b>	<b>6,7</b>	<b>4,0</b>	<b>4,0</b>	<b>4,8</b>	<b>0,5</b>	<b>5,8</b>
<b>Männer</b>										
18 - 25 .....	1979	43,9	29,1	11,2	8,4	X	6,3	X	X	1,1
	1984	35,9	29,5	19,9	6,3	X	3,8	X	X	4,5
	1989	34,4	21,9	14,6	6,5	10,4	5,7	X	X	6,6
	1994	25,5	24,8	15,8	5,5	7,6	4,6	5,1	1,1	10,0
25 - 35 .....	1979	46,2	30,8	6,2	8,7	X	7,0	X	X	1,1
	1984	38,3	26,9	19,8	6,6	X	4,3	X	X	4,1
	1989	38,6	19,4	17,7	6,5	9,0	4,4	X	X	4,4
	1994	31,0	23,6	17,2	5,3	6,1	4,0	4,7	0,9	7,3
35 - 45 .....	1979	41,3	40,1	2,4	8,9	X	6,7	X	X	0,7
	1984	38,5	36,4	8,9	7,4	X	5,9	X	X	2,9
	1989	40,1	23,3	11,5	7,3	9,0	5,5	X	X	3,3
	1994	33,2	25,8	13,7	5,4	5,5	3,9	5,9	0,7	5,9
45 - 60 .....	1979	42,3	40,1	1,7	9,5	X	5,6	X	X	0,9
	1984	40,3	39,0	4,1	8,1	X	5,5	X	X	3,0
	1989	39,0	30,7	3,6	8,1	9,6	5,9	X	X	3,1
	1994	34,2	33,8	5,8	6,7	5,3	4,2	5,0	0,3	4,6
60 und mehr .....	1979	40,6	41,8	0,9	10,9	X	4,8	X	X	1,1
	1984	37,9	41,1	2,5	9,9	X	5,2	X	X	3,4
	1989	36,5	33,9	1,4	9,2	10,2	4,6	X	X	4,3
	1994	33,9	38,0	1,8	8,2	6,0	3,1	4,6	0,2	4,2
<b>Zusammen</b> .....	1979	<b>42,5</b>	<b>37,8</b>	<b>3,5</b>	<b>9,4</b>	<b>X</b>	<b>5,9</b>	<b>X</b>	<b>X</b>	<b>0,9</b>
	1984	<b>38,5</b>	<b>36,0</b>	<b>9,0</b>	<b>8,0</b>	<b>X</b>	<b>5,1</b>	<b>X</b>	<b>X</b>	<b>3,5</b>
	1989	<b>37,9</b>	<b>27,2</b>	<b>8,2</b>	<b>7,7</b>	<b>9,6</b>	<b>5,2</b>	<b>X</b>	<b>X</b>	<b>4,2</b>
	1994	<b>32,6</b>	<b>30,6</b>	<b>9,3</b>	<b>6,5</b>	<b>5,9</b>	<b>3,8</b>	<b>5,0</b>	<b>0,5</b>	<b>5,7</b>

1 Europawahlen  
1.9 Stimmabgabe der Männer und Frauen nach dem Alter

Alter von ... bis unter ... Jahren	Wahl- jahr	Von 100 gültigen Stimmen <sup>1)</sup> nebenstehender Altersgruppen entfielen auf								
		SPD	CDU	GRÜNE <sup>2)</sup>	CSU	REP	F.D.P.	PDS	STATT	Sonstige
<b>Frauen</b>										
18 - 25 .....	1979	45,5	29,2	9,5	8,4	X	6,6	X	X	0,8
	1984	37,9	27,9	19,7	6,3	X	3,3	X	X	4,9
	1989	39,4	20,4	18,1	6,6	5,1	5,2	X	X	5,3
	1994	28,7	22,3	21,5	5,2	2,9	4,8	4,6	0,7	9,3
25 - 35 .....	1979	45,8	32,5	5,0	8,6	X	7,3	X	X	0,8
	1984	39,7	27,2	17,5	6,5	X	3,7	X	X	5,4
	1989	40,3	18,9	20,8	6,6	4,8	4,3	X	X	4,2
	1994	32,7	22,2	20,7	4,9	2,4	4,0	4,9	0,7	7,5
35 - 45 .....	1979	39,8	41,6	2,4	9,1	X	6,8	X	X	0,3
	1984	37,3	38,8	7,5	7,6	X	5,2	X	X	3,6
	1989	40,8	25,2	11,9	8,1	4,9	5,9	X	X	3,2
	1994	33,1	26,2	15,9	5,4	2,3	4,4	5,9	0,5	6,4
45 - 60 .....	1979	40,7	41,3	1,8	10,3	X	5,5	X	X	0,5
	1984	39,4	39,7	4,1	8,8	X	4,7	X	X	3,4
	1989	38,7	33,1	4,3	9,2	5,2	6,2	X	X	3,3
	1994	32,7	35,7	7,0	7,1	2,3	4,6	4,8	0,4	5,3
60 und mehr .....	1979	39,8	43,2	0,8	11,0	X	4,6	X	X	0,6
	1984	37,9	43,2	1,9	10,1	X	4,4	X	X	2,6
	1989	36,9	38,6	1,4	10,8	4,6	4,8	X	X	3,0
	1994	33,2	42,2	2,3	8,7	2,3	3,4	3,5	0,1	4,2
<b>Zusammen .....</b>	1979	<b>41,4</b>	<b>39,6</b>	<b>2,7</b>	<b>9,9</b>	<b>X</b>	<b>5,8</b>	<b>X</b>	<b>X</b>	<b>0,6</b>
	1984	<b>38,4</b>	<b>38,0</b>	<b>7,2</b>	<b>8,5</b>	<b>X</b>	<b>4,4</b>	<b>X</b>	<b>X</b>	<b>3,5</b>
	1989	<b>38,7</b>	<b>30,4</b>	<b>8,3</b>	<b>8,9</b>	<b>4,9</b>	<b>5,3</b>	<b>X</b>	<b>X</b>	<b>3,5</b>
	1994	<b>32,6</b>	<b>33,0</b>	<b>10,3</b>	<b>6,8</b>	<b>2,4</b>	<b>4,1</b>	<b>4,6</b>	<b>0,4</b>	<b>5,8</b>

1) Ohne Stimmen der Briefwähler. - 2) Bei der Europawahl 1979 unter der Bezeichnung "Die GRÜNEN" ohne Kurzbezeichnung teilgenommen.

# 1 Europawahlen

## 1.10 Verteilung der gültigen Stimmen und der Sitze bei den Europawahlen 1994 und 1989 in den übrigen Mitgliedstaaten der Europäischen Union

Gegenstand der Nachweisung	Abgegebene gültige Stimmen								
	1994				1989				
	Anzahl	%	Sitze	Fraktion	Anzahl	%	Sitze	Fraktion	
<b>Belgien</b>									
Wahlberechtigte .....	7 211 311	X			7 096 273	X			
Wähler .....	6 537 968	90,7 1)			6 439 594	90,7 1)			
Gültige Stimmen und Sitze .....	5 966 755	100	25		5 899 285	100	24		
davon:									
Chnstelijke Volkspartij .....	CVP	1 013 268	17,0	4	EVP-CD	1 247 090	21,1	5	EVP-CD
Parti socialiste .....	PS	680 142	11,4	3	SPE	854 148	14,5	5	SPE
Vlaamse liberalen en democraten .....	VLD	678 421	11,4	3	LIB	625 566	10,6	2	LIB
Socialistische Partij .....	SP	651 371	10,9	3	SPE	733 247	12,4	3	SPE
Parti réformateur libéral / Front démocratique des francophones .....	PRL/FDF	541 724	9,1	3	LIB	509 381	8,6	2	LIB
Vlaams Blok .....	Vi. Blok	463 919	7,8	2	FL	241 117	4,1	1	ER
Parti social-chrétien .....	PSC	420 198	7,0	2	EVP-CD	476 802	8,1	2	EVP-CD
Anders gaan leven .....	Agalev	396 198	6,6	1	GR	446 524	7,6	1	GR
Ecolo .....	ECOLO	290 859	4,9	1	GR	371 053	6,3	2	GR
Volksunie .....	VU	262 043	4,4	1	REA	318 146	5,4	1	REG
Front National .....	FN	175 732	2,9	1	FL	-	-	-	-
Christliche Soziale Partei: Europäische Volkspartei .....	CSP-EVP	11 999	0,2	1	EVP-CD	-	-	-	-
Sonstige .....		380 881	6,4	-	-	76 211	1,3	-	-
<b>Dänemark</b>									
Wahlberechtigte .....	3 994 200	X			3 923 549	X			
Wähler .....	2 113 780	52,9 1)			1 811 558	46,2 1)			
Gültige Stimmen und Sitze .....	2 079 937	100	16		1 789 395	100	16		
davon:									
Venstre .....	V	394 362	19,0	4	LIB	297 565	16,6	3	LIB
Det Konservative Folkeparti .....	C	368 890	17,7	3	EVP-CD	238 760	13,3	2	EVP-CD
Socialdemokratiet .....	A	329 202	15,8	3	SPE	417 076	23,3	4	SPE
JuniBevaegelsen .....	J	316 887	15,2	2	UEdN	-	-	-	-
Folkebevaegelsen mod Ef - Unionen .....	N	214 735	10,3	2	UEdN	338 953	18,9	4	REG
Socialistisk Folkeparti .....	F	178 543	8,6	1	SPE	162 902	9,1	1	GR
Det Radikale venstre .....	B	176 480	8,5	1	LIB	50 196	2,8	-	-
Centrum-Demokraterne .....	D	18 365	0,9	-	-	142 190	7,9	2	EVP-CD
Sonstige .....		82 673	4,0	-	-	141 753	7,9	-	-
<b>Finnland 2)</b>									
Wahlberechtigte .....	4 108 703	X			X	X			
Wähler .....	2 366 504	57,6 1)			X	X			
Gültige Stimmen und Sitze .....	2 244 599	100	16		X	X	X	X	
davon:									
Suomen Keskusta .....	KESK	548 041	24,4	4	LIB	X	X	X	X
Suomen Sosialidemokraattinen Puolue ....	SDP	482 577	21,5	4	SPE	X	X	X	X
Kansallinen Kokoomus .....	KOK	453 729	20,2	4	EVP-CD	X	X	X	X
Vasemmistoliitto .....	VAS	236 490	10,5	2	VEL	X	X	X	X
Vihreäliitto r.p. ....	VIHR	170 670	7,6	1	GR	X	X	X	X
Ruotsalainen kansanpuolue .....	RKP	129 425	5,8	1	LIB	X	X	X	X
Sonstige .....		223 667	10,0	-	-	X	X	X	X
<b>Frankreich</b>									
Wahlberechtigte .....	39 044 441	X			38 348 191	X			
Wähler .....	20 590 577	52,7 1)			18 686 419	48,7 1)			
Gültige Stimmen und Sitze .....	19 485 953	100	87		18 145 900	100	81		
davon:									
Union pour la démocratie française / Rassemblement pour la République .....	UDF / RPR	4 985 057	25,6	28	UFE, EVP-CD, LIB	5 241 354	28,9	26	verschieden
Europe Solidaire / Parti socialiste 3) .....	PS	2 824 173	14,5	15	SPE, REA	4 284 734	23,6	22	SPE
Majorité pour l'autre Europe .....	L'autre Europe	2 404 105	12,3	13	UEdN, UFE	-	-	-	-
Energie Radicale / Mouvement des Radicaux de Gauche .....	En. Rad./MRG	2 344 457	12,0	13	REA, SPE, GR	-	-	-	-
Front National 4) .....	FN	2 050 086	10,5	11	FL	2 128 589	11,7	10	ER
Parti communiste français .....	PCF	1 342 222	6,9	7	VEL	1 399 939	7,7	7	KdL
Union des Ecologistes / Génération Ecologie .....	-	986 097	5,0	-	-	1 922 353	10,6	9	GR
Centre pour l'Europe .....	-	-	-	-	-	1 528 931	8,4	7	verschieden
Sonstige .....		2 589 756	13,2	-	-	1 640 000	9,0	-	-

1) Wahlbeteiligung. - 2) In Finnland fand die Wahl zum Europäischen Parlament am 20. Oktober 1996 statt. - 3) 1989 unter Majorité de Progres teilgenommen. 4) 1989 unter Europe et Patrie als Liste der Front National teilgenommen.

# 1 Europawahlen

## 1.10 Verteilung der gültigen Stimmen und der Sitze bei den Europawahlen 1994 und 1989 in den übrigen Mitgliedstaaten der Europäischen Union

Gegenstand der Nachweisung	Abgegebene gültige Stimmen								
	1994				1989				
	Anzahl	%	Sitze	Fraktion	Anzahl	%	Sitze	Fraktion	
<b>Griechenland</b>									
Wahlberechtigte .....	9 485 495	X			8 347 387	X			
Wähler .....	6 803 884	71,2 1)			6 668 113	79,9 1)			
Gültige Stimmen und Sitze .....	6 532 591	100	25		6 544 669	100	24		
davon:									
Panellinio Socialistiko Kinima .....	PASOK	2 458 619	37,6	10	SPE	2 352 271	35,9	9	SPE
Nea Dimokratia .....	N.D.	2 133 372	32,7	9	EVP-CD	2 647 215	40,4	10	EVP-CD
Politiki Anixi .....	POL.AN.	584 778	8,6	2	UFE	-	-	-	-
Kommunistiko Komma Elladas 2) .....	KKE	410 741	6,3	2	VEL	936 175	14,3	4	KdL, VEL
Synaspismos tis Aristeras kai tis Proodou 2) .....	SYN	408 066	6,2	2	VEL	-	-	-	-
Dimokratiki Anaexosi .....	DIANA	182 522	2,8	-	-	89 469	1,4	1	ER
Sonstige .....		374 493	5,7	-	-	519 539	7,9	-	-
<b>Irland</b>									
Wahlberechtigte .....	2 631 575	X			2 453 451	X			
Wähler .....	1 157 296	44,0 1)			1 675 119	68,3 1)			
Gültige Stimmen und Sitze .....	1 137 490	100	15		1 632 728	100	15		
davon:									
Fianna Fáil Party .....	FF	398 066	35,0	7	UFE	514 537	31,5	6	SdED
Fine Gael Party .....	FG	276 095	24,3	4	EVP-CD	353 094	21,6	4	EVP-CD
Labour Party .....	Lab.	124 972	11,0	1	SPE	155 782	9,5	1	SPE
Green Party .....	GP	90 046	7,9	2	GR	61 041	3,7	-	-
Independents (Non Party) .....	-	78 986	6,9	1	LIB	193 823	11,9	2	REG, LIB
Progressive Democrats .....	PD	73 696	6,5	-	-	194 059	11,9	1	LIB
Democratic Left 3) .....	-	39 706	3,5	-	-	123 265	7,5	1	FL
Sonstige .....		55 923	4,9	-	-	37 127	2,3	-	-
<b>Italien</b>									
Wahlberechtigte .....	47 489 843	X			46 805 457	X			
Wähler .....	35 507 675	74,8 1)			37 511 620	81,0 1)			
Gültige Stimmen und Sitze .....	32 923 377	100	87		34 829 128	100	81		
davon:									
Forza Italia .....	-	10 076 653	30,6	27	UFE, EVP-CD	-	-	-	-
Partito democratico della sinistra/ Indipendenti di sinistra .....	PDS / Ind. Sin.	6 286 030	19,1	16	SPE	-	-	-	-
Alleanza nazionale/ Movimento sociale italiano .....	AN / MSI	4 124 739	12,5	11	FL	-	-	-	-
Partito popolare italiano/Centro cristiano democratico/Cristiani democratici uniti .....	PPI/CCD/CDU	3 289 143	10,0	8	EVP-CD	-	-	-	-
Lega Nord .....	LN	2 172 317	6,6	6	LIB, UFE	-	-	-	-
Rifondazione comunista/ Comunisti unitari .....	RC / CU	1 994 880	6,1	5	VEL	-	-	-	-
Patto Segni .....	-	1 073 424	3,3	3	EVP-CD	-	-	-	-
Federazione dei Verdi .....	Fed. Verdi	1 047 681	3,2	3	GR	-	-	-	-
Pannella-Riformatori .....	-	704 153	2,1	2	REA	-	-	-	-
Partito socialista italiano .....	PSI	600 106	1,8	2	SPE	-	-	-	-
La Rete movimento democratico .....	RETE	366 393	1,1	1	GR	-	-	-	-
Partito repubblicano italiano .....	PRI	241 574	0,7	1	LIB	-	-	-	-
Partito socialista democratico italiano .....	PSDI	223 099	0,7	1	EVP-CD	-	-	-	-
Südtiroler Volkspartei .....	SVP	197 972	0,6	1	EVP-CD	-	-	-	-
Sonstige 4) .....		525 213	1,6	-	-	34 829 128	100,0	81	-
<b>Luxemburg 5)</b>									
Wahlberechtigte .....	224 031	X			218 940	X			
Wähler .....	198 370	88,5 1)			191 442	87,4 1)			
Gültige Stimmen und Sitze .....	1 014 274	100	6		993 951	100	6		
davon:									
Parti chrétien social .....	PCS	319 462	31,5	2	EVP-CD	346 621	34,9	3	EVP-CD
Parti ouvrier socialiste luxembourgeois .....	POSL	251 500	24,8	2	SPE	252 920	25,4	2	SPE
Demokratesch Partei .....	DP	190 977	18,8	1	LIB	198 254	19,9	1	LIB
Les Verts .....	GLEI/GAP	110 888	10,9	1	REA	61 054	6,1	-	-
Sonstige .....		141 447	13,9	-	-	135 102	13,6	-	-

1) Wahlbeteiligung. - 2) 1989 als SAP = Koalition der Linken und des Fortschritts teilgenommen. Der SAP gehörten die Kommunistische Partei, ein Teil der Kommunistischen Partei des Innern und der Sozialdemokratischen Partei an, sowie die E.A.R. (Die Linke) und ein Teil der EDA (vereinigte Demokratische Linke).  
3) 1989 unter Workers' Party teilgenommen. - 4) Die Erschütterungen des italienischen Parteiengefüges, die zur Auflösung der alten Parteienstrukturen, dem Absinken vieler "alter" Parteien in die Bedeutungslosigkeit und teilweise zu Neubenennungen nach Abspaltungen führten, lassen einen Vergleich mit den Ergebnissen der Europawahlen von 1989 nur schwerlich zu. Daher sind die Ergebnisse von 1989 als Sonstige ausgewiesen. - 5) Jeder Wähler hatte bis zu 6 Stimmen.

# 1 Europawahlen

## 1.10 Verteilung der gültigen Stimmen und der Sitze bei den Europawahlen 1994 und 1989 in den übrigen Mitgliedstaaten der Europäischen Union

Gegenstand der Nachweisung	Abgegebene gültige Stimmen							
	1994				1989			
	Anzahl	%	Sitze	Fraktion	Anzahl	%	Sitze	Fraktion
<b>Niederlande</b>								
Wahlberechtigte .....	11 620 300	X			11 121 477	X		
Wähler .....	4 136 827	35,6 1)			5 243 911	47,2 1)		
Gültige Stimmen und Sitze .....	4 101 950	100	31		5 241 883	100	25	
davon:								
Christen Democratisch Appèl ..... CDA	1 263 204	30,8	10	EVP-CD, UFE	1 813 935	34,6	10	EVP-CD
Partij Van de Arbeid ..... PvdA	939 367	22,9	8	SPE, UFE	1 609 408	30,7	8	SPE
Volkspartij voor Vrijheid en Democratie .... VVD	736 301	18,0	6	LIB	714 721	13,6	3	LIB
Democraten 66 ..... D 66	479 819	11,7	4	LIB	311 973	6,0	1	LIB
Staatskundig Gereformeerde Partij/ Gereformeerd Politiek Verbond/ Reformatorisch Politieke Federatie ..... SGP/GVP/RPF	313 724	7,6	2	UEdN	309 059	5,9	1	FL
Groen Links .....	154 190	3,8	1	GR	365 527	7,0	2	GR
Sonstige .....	215 345	5,2	-	-	117 260	2,2	-	-
<b>Österreich 2)</b>								
Wahlberechtigte .....	5 800 377	X			X	X		
Wähler .....	3 928 538	67,7 1)			X	X		
Gültige Stimmen und Sitze .....	3 794 145	100	21		X	X	X	X
davon:								
Österreichische Volkspartei ..... ÖVP	1 124 921	29,6	7	EVP-CD	X	X	X	X
Sozialdemokratische Partei Österreichs ... SPÖ	1 105 910	29,1	6	SPE	X	X	X	X
Freiheitliche Partei Österreichs ..... FPÖ	1 044 604	27,5	6	FL	X	X	X	X
Die Grünen - Die Grüne Alternative ..... GRÜNE	258 260	6,8	1	GR	X	X	X	X
Liberales Forum - Heide Schmidt ..... LIF	161 583	4,3	1	LIB	X	X	X	X
Sonstige .....	98 867	2,6	-	-	X	X	X	X
<b>Portugal</b>								
Wahlberechtigte .....	8 565 822	X			8 107 694	X		
Wähler .....	3 044 001	35,5 1)			4 149 067	51,2 1)		
Gültige Stimmen und Sitze .....	2 949 765	100	25		4 016 756	100	24	
davon:								
Partido Socialista ..... PS	1 061 560	34,9	10	SPE	1 183 415	28,5	8	SPE
Partido Social Democrata ..... PSD	1 046 918	34,4	9	EVP-CD	1 356 889	32,7	9	LIB
Partido do Centro Democrático Social - Partido Popular ..... CDS-PP	379 044	12,5	3	UFE	586 337	14,1	3	EVP-CD
Partido Comunista Português ..... PCP	340 725	11,2	3	VEL	597 404	14,4	4	KdL, GR
Sonstige .....	121 518	4,0	-	-	292 711	7,1	-	-
Weißer und ungültige Stimmzettel 3) .....	94 236	3,1	-	-	132 311	3,2	-	-
<b>Schweden 4)</b>								
Wahlberechtigte .....	6 551 781	X			X	X		
Wähler .....	2 727 317	41,6 1)			X	X		
Gültige Stimmen und Sitze .....	2 683 151	100	22		X	X	X	X
davon:								
Socialdemokratiska arbetarepartiet ..... SAP	752 817	28,1	7	SPE	X	X	X	X
Moderata samlingspartiet ..... M	621 568	23,2	5	EVP-CD	X	X	X	X
Miljöpartiet ..... MP	462 092	17,2	4	GR	X	X	X	X
Vänsterpartiet ..... V	346 764	12,9	3	VEL	X	X	X	X
Centerpartiet ..... C	192 077	7,2	2	LIB	X	X	X	X
Folkpartiet liberalerna ..... FP	129 376	4,8	1	LIB	X	X	X	X
Sonstige .....	178 457	6,7	-	-	X	X	X	X

1) Wahlbeteiligung. - 2) In Österreich fand die Wahl zum Europäischen Parlament am 13. Oktober 1996 statt. - 3) In Portugal werden die ungültigen und nicht ausgefüllten (weißen) Stimmzettel nicht herausgerechnet. - 4) In Schweden fand die Wahl zum Europäischen Parlament am 17. September 1995 statt.

# 1 Europawahlen

## 1.10 Verteilung der gültigen Stimmen und der Sitze bei den Europawahlen 1994 und 1989 in den übrigen Mitgliedstaaten der Europäischen Union

Gegenstand der Nachweisung	Abgegebene gültige Stimmen								
	1994				1989				
	Anzahl	%	Sitze	Fraktion	Anzahl	%	Sitze	Fraktion	
<b>Spanien</b>									
Wahlberechtigte .....	31 558 724		X		29 283 982		X		
Wähler .....	18 664 053	59,1 1)			15 987 899	54,6 1)			
Gültige Stimmen und Sitze .....	18 364 794	100	64		15 623 320	100	60		
davon:									
Partido Popular .....	7 453 900	40,6	28	EVP-CD	3 395 015	21,7	15	EVP-CD	
Partido Socialista Obrero Español .....	5 719 707	31,1	22	SPE, REA	6 275 554	40,2	27	SPE	
Izquierda Unida/Izquierda Unida - Iniciativa per Catalunya .....	IU/IU-IPC	2 497 671	13,6	9	VEL	961 742	6,2	4	VEL
Convergència Democràtica Catalunya/ Unió Democràtica de Catalunya .....	CDC/UDC	865 913	4,7	3	LIB, EVP-CD	666 602	4,3	2	LIB, EVP-CD
Coalición Nacionalista-Unió Valenciana/ Partido Nacionalista Vasco .....	CN-UV/PNV	518 532	2,8	2	EVP-CD, REA	303 038	1,9	1	EVP-CD
Foro - CDS .....	CDS	183 418	1,0	-	-	1 133 929	7,3	5	LIB
A.E. Ruiz-Mateos .....	-	82 410	0,4	-	-	608 560	3,9	2	SdED
Coalición Andalucista .....	CA	140 445	0,8	-	-	295 047	1,9	1	REG
Izquierda de los Pueblos .....	IP	-	-	-	-	290 286	1,9	1	GR
Herri Batasuna .....	HB	180 324	1,0	-	-	269 089	1,7	1	FL
Europa de los Pueblos .....	PEP	239 339	1,3	-	-	238 909	1,5	1	REG
Sonstige .....		483 135	2,6	-	-	1 185 549	7,6	-	-
<b>Vereinigtes Königreich</b>									
Wahlberechtigte .....	43 443 944		X		43 710 568		X		
Wähler .....	15 827 417	36,4 1)			15 829 054	36,2 1)			
Gültige Stimmen und Sitze .....	15 827 417	100	87		15 829 054	100	81		
davon:									
Labour Party .....	Lab.	6 753 860	42,7	62	SPE	6 153 604	38,9	45	SPE
Conservative and Unionist Party .....	Cons.	4 248 531	26,8	18	EVP-CD	5 224 037	33,0	32	EVP-CD
Liberal Democrats .....	LD	2 552 730	16,1	2	LIB	986 292	6,2	-	-
Scottish National Party .....	SNP	487 239	3,1	2	REA	406 686	2,6	1	REG
Democratic Unionist Party (Northern Ireland) .....	DUP	183 246	1,0	1	FL	160 110	1,0	1	FL
Social Democratic and Labour Party (Northern Ireland) .....	SDLP	161 992	1,0	1	SPE	136 335	0,9	1	SPE
Ulster Unionist Party .....	UUP	133 459	0,8	1	UEdN	118 785	0,8	1	EVP-CD
Sonstige .....		1 326 360	8,4	-	-	2 643 205	16,7	-	-

1) Wahlbeteiligung.

### Abkürzungen

#### Fraktionen 1994 (Stand Februar 1997):

SPE	Fraktion der Sozialdemokratischen Partei Europas
EVP-CD	Fraktion der Europäischen Volkspartei
UFE	Fraktion Union für Europa
LIB	Fraktion der Liberalen und Demokratischen Partei Europas
VEL	Fraktion der Vereinigten Europäischen Linken
GR	Fraktion die GRÜNEN im Europäischen Parlament
REA	Fraktion der Radikalen Europäischen Allianz
UEdN	Fraktion der Unabhängigen für ein Europa der Nationen
FL	Fraktionslose

#### Fraktionen 1989:

REG	Regenbogenfraktion im Europäischen Parlament
ER	Technische Fraktion der Europäischen Rechten
KdL	Koalition der Linken
SdED	Sammlungsbewegung der Europäischen Demokraten

- Quellen für Tabelle 1.10.: 1) Europäisches Parlament, Europawahl 1994 "Ergebnisse und gewählte Mitglieder", zweite Ausgabe, PE 177.777, Generaldirektion Information und Öffentlichkeitsarbeit, Zentrale Presseabteilung.  
2) Europäisches Parlament, Informationsbüro für Deutschland, Wer ist Was im Europäischen Parlament, Februar 1997.  
3) Europäisches Parlament, Volkshandbuch, 4. Wahlperiode, Ausgabe 1998.  
4) Europahandbuch 1998, Carl Heymanns Verlag.  
5) Europäisches Parlament, Ausschuß für Geschäftsordnung, Wahlprüfung und Fragen der Immunität.

# 1 Europawahlen

## 1.11 Gewählte Abgeordnete des Europäischen Parlaments 1994 nach Fraktionen und Parteien

Partei		Mitgliedstaat	Gewählte Abgeordnete		
Name	Kurzbezeichnung		insgesamt		dar. Frauen
			Anzahl	%	Anzahl
<b>Fraktion der Sozialdemokratischen Partei Europas - SPE -</b>					
Parti socialiste	PS	Belgien	3	1,4	1
Socialistische Partij	SP	Belgien	3	1,4	1
Sozialdemokratische Partei Deutschlands	SPD	Bundesrepublik Deutschland	40	18,7	16
Socialdemokratiet	A	Dänemark	3	1,4	1
Socialistisk Folkeparti	F	Dänemark	1	0,5	-
Suomen Sosialidemokraattinen Puolue	SDP	Finnland	4	1,9	1
Energie Radicale / Mouvement des Radicaux de Gauche	En. Rad. / MRG	Frankreich	1	0,5	1
Parti socialiste	PS	Frankreich	14	6,5	7
Panellinio Socialistiko Kinima	PASOK	Griechenland	10	4,7	2
Labour Party	Lab.	Irland	1	0,5	1
Partito democratico della sinistra / Indipendenti di sinistra	PDS / Ind. Sin.	Italien	16	7,5	2
Partito socialista italiano	PSI	Italien	2	0,9	1
Parti ouvrier socialiste luxembourgeois	POSL	Luxemburg	2	0,9	-
Partij Van de Arbeid	PvdA	Niederlande	7	3,3	2
Sozialdemokratische Partei Österreichs	SPÖ	Österreich	6	2,8	3
Partido Socialista	PS	Portugal	10	4,7	1
Socialdemokratiska arbetarepartiet	SAP	Schweden	7	3,3	4
Partido Socialista Obrero Espanol	PSOE	Spanien	21	9,8	8
Labour Party	Lab.	Vereinigtes Königreich	62	29,0	13
Social Democratic and Labour Party (Northern Ireland)	SDLP	Vereinigtes Königreich	1	0,5	-
<b>Insgesamt</b>			<b>214</b>	<b>100</b>	<b>65</b>

### Fraktion der Europäischen Volkspartei - EVP-CD -

Christelijke Volkspartij	CVP	Belgien	4	2,2	1
Christliche Soziale Partei: Europäische Volkspartei	CSP-EVP	Belgien	1	0,6	-
Parti social-chrétien	PSC	Belgien	2	1,1	-
Christlich Demokratische Union Deutschlands	CDU	Bundesrepublik Deutschland	39	21,5	10
Christlich-Soziale Union in Bayern e.V.	CSU	Bundesrepublik Deutschland	8	4,4	2
Det Konservative Folkeparti	C	Dänemark	3	1,7	-
Kansallinen Kokoomus	KOK	Finnland	4	2,2	2
Union pour la démocratie française / Rassemblement pour la République	UDF / RPR	Frankreich	12	6,6	2
Nea Dimokratia	N.D.	Griechenland	9	5,0	1
Fine Gael Party	FG	Irland	4	2,2	1
Forza Italia	--	Italien	2	1,1	-
Partito popolare italiano / Centro cristiano democratico / Cristiani democratici uniti	PPI / CCD / CDU	Italien	8	4,4	1
Partito socialista democratico italiano	PSDI	Italien	1	0,6	-
Parto Segni	--	Italien	3	1,7	-
Südtiroler Volkspartei (Partito popolare sudtirolese)	SVP	Italien	1	0,6	-
Parti chrétien social	PCS	Luxemburg	2	1,1	2
Christen Democratisch Appèl	CDA	Niederlande	9	5,0	3
Österreichische Volkspartei	ÖVP	Österreich	7	3,9	3
Partido Social Democrata	PSD	Portugal	9	5,0	1
Moderata samlingspartiet	M	Schweden	5	2,8	2
Coalición Nacionalista-Unió Valenciana / Partido Nacionalista Vasco	CN-UV / PNV	Spanien	1	0,6	-
Convergència Democràtica Catalunya / Unió Democràtica de Catalunya	CDC / UDC	Spanien	1	0,6	1
Partido Popular	PP	Spanien	28	15,5	6
Conservative and Unionist Party	Cons.	Vereinigtes Königreich	18	9,9	2
<b>Insgesamt</b>			<b>181</b>	<b>100</b>	<b>40</b>

## 1 Europawahlen

### 1.11 Gewählte Abgeordnete des Europäischen Parlaments 1994 nach Fraktionen und Parteien

Partei		Mitgliedstaat	Gewählte Abgeordnete		
Name	Kurzbezeichnung		insgesamt		dar. Frauen
			Anzahl	%	Anzahl

#### Fraktion Union für Europa - UFE -

Politiki Anixi	POL.AN.	Griechenland	2	3,5	1
Fianna Fáil Party	FF	Irland	7	12,3	-
Forza Italia	-	Italien	25	43,9	3
Lega Nord	LN	Italien	1	1,8	1
Christen Democratisch Appèl	CDA	Niederlande	1	1,8	-
Partij Van de Arbeid	PvdA	Niederlande	1	1,8	1
Partido do Centro Democrático Social - Partido Popular	CDS-PP	Portugal	3	5,3	1
Majorité pour l'autre Europe	L'autre Europe	Frankreich	2	3,5	1
Union pour la démocratie française / Rassemblement pour la République	UDF / RPR	Frankreich	15	26,3	4
<b>Insgesamt</b>			<b>57</b>	<b>100</b>	<b>12</b>

#### Fraktion der Liberalen und Demokratischen Partei Europas - LIB -

Parti réformateur libéral/Front démocratique des francophones	PRL/DFD	Belgien	3	7,0	2
Vlaamse liberalen en democraten	VLD	Belgien	3	7,0	2
Det Radikale venstre	B	Dänemark	1	2,3	1
Venstre	V	Dänemark	4	9,3	2
Ruotsalainen kansanpuolue	RKP	Finnland	1	2,3	1
Suomen Keskusta	KESK	Finnland	4	9,3	2
Union pour la démocratie française / Rassemblement pour la République	UDF / RPR	Frankreich	1	2,3	-
Non Party	-	Irland	1	2,3	-
Lega Nord	LN	Italien	5	11,6	-
Partito repubblicano italiano	PRI	Italien	1	2,3	-
Demokratesch Partei	DP	Luxemburg	1	2,3	-
Democraten 66	D 66	Niederlande	4	9,3	1
Volkspartij voor Vrijheid en Democratie	VVD	Niederlande	6	14,0	2
Liberales Forum - Heide Schmidt	LIF	Österreich	1	2,3	-
Centerpartiet	C	Schweden	2	4,7	-
Folkpartiet liberalerna	FP	Schweden	1	2,3	-
Convergència Democràtica Catalunya / Unió Democràtica de Catalunya	CDC / UDC	Spanien	2	4,7	-
Liberal Democrats	LD	Vereinigtes Königreich	2	4,7	-
<b>Insgesamt</b>			<b>43</b>	<b>100</b>	<b>13</b>

#### Fraktion der Vereinigten Europäischen Linken - VEL -

Vasemmistoliitto	VAS	Finnland	2	6,1	1
Parti communiste français	PCF	Frankreich	7	21,2	4
Kommunistiko Komma Elladas	KKE	Griechenland	2	6,1	-
Synaspismos tis Aristeras kai tis Proodou	SYN	Griechenland	2	6,1	-
Rifondazione comunista / Comunisti unitari	RC / CU	Italien	5	15,2	1
Partido Comunista Português	PCP	Portugal	3	9,1	1
Vänsterpartiet	V	Schweden	3	9,1	1
Izquierda Unida / Izquierda Unida-Iniciativa per Catalunya	IU / IU-IPC	Spanien	9	27,3	4
<b>Insgesamt</b>			<b>33</b>	<b>100</b>	<b>12</b>



# 1 Europawahlen

## 1.11 Gewählte Abgeordnete des Europäischen Parlaments 1994 nach Fraktionen und Parteien

Partei		Mitgliedstaat	Gewählte Abgeordnete		
Name	Kurzbezeichnung		insgesamt		dar. Frauen
			Anzahl	%	Anzahl

### Fraktion die GRÜNEN im Europäischen Parlament - GR -

Anders gaan leven	Agalev	Belgien	1	3,6	1
Ecolo	ECOLO	Belgien	1	3,6	-
BÜNDNIS 90/DIE GRÜNEN	GRÜNE	Bundesrepublik Deutschland	12	42,9	6
Vihreäätto r.p.	VIHR	Finnland	1	3,6	1
Energie Radicale / Mouvement des Radicaux de Gauche	En. Rad. / MRG	Frankreich	1	3,6	-
Green Party	GP	Irland	2	7,1	2
Federazione dei Verdi	Fed. Verdi	Italien	3	10,7	1
La Rete movimento democratico	RETE	Italien	1	3,6	-
Groen Links	--	Niederlande	1	3,6	1
Die Grünen - Die Grüne Alternative	GRÜNE	Österreich	1	3,6	-
Miljöpartiet	MP	Schweden	4	14,3	2
<b>Insgesamt</b>			<b>28</b>	<b>100</b>	<b>14</b>

### Fraktion der Radikalen Europäischen Allianz - REA -

Volksunie	VU	Belgien	1	5,0	-
Energie Radicale / Mouvement des Radicaux de Gauche	En. Rad. / MRG	Frankreich	11	55,0	4
Parti socialiste	PS	Frankreich	1	5,0	-
Pannella-Riformatori	--	Italien	2	10,0	-
Les Verts	GLEV/GAP	Luxemburg	1	5,0	-
Coalición Nacionalista-Unió Valenciana / Partido Nacionalista Vasco	CN-UV / PNV	Spanien	1	5,0	-
Partido Socialista Obrero Español	PSOE	Spanien	1	5,0	-
Scottish National Party	SNP	Vereinigtes Königreich	2	10,0	1
<b>Insgesamt</b>			<b>20</b>	<b>100</b>	<b>5</b>

### Fraktion der Unabhängigen für ein Europa der Nationen - UEdN -

Folkebevaegelsen mod Ef - Unionen	N	Dänemark	2	11,1	1
JuniBevaegelsen	J	Dänemark	2	11,1	1
Majorité pour l'autre Europe	L'autre Europe	Frankreich	11	61,1	2
Staatskundig Gereformeerde Partij / Gereformeed Politiek Verbond / Reformatorisch Politieke Federatie	SGP/GVP/RPF	Niederlande	2	11,1	-
Ulster Unionist Party	UUP	Vereinigtes Königreich	1	5,6	-
<b>Insgesamt</b>			<b>18</b>	<b>100</b>	<b>4</b>

### Fraktionslose - FL -

Front National	FN	Belgien	1	3,1	-
Vlaams Blok	Vl. Blok	Belgien	2	6,3	-
Front National	FN	Frankreich	11	34,4	1
Alleanza nazionale / Movimento sociale italiano	AN / MSI	Italien	11	34,4	2
Freiheitliche Partei Österreichs	FPÖ	Österreich	6	18,8	1
Democratic Unionist Party (Northern Ireland)	DUP	Vereinigtes Königreich	1	3,1	-
<b>Insgesamt</b>			<b>32</b>	<b>100</b>	<b>4</b>

Quellen für Tabelle 1.11: Siehe Quellenangaben zu Tabelle 1.10.

1 Europawahlen  
1.12 Sitzverteilung im 4. Europäischen Parlament nach Fraktionen und Mitgliedsländern

Mitgliedstaat	SPE	EVP-CD	LIB	UFE	VEL	GR	REA	UEdN	FL	Insgesamt	dar. Frauen
Österreich .....	6	7	1	-	-	1	-	-	6	21	7
Belgien .....	6	7	6	-	-	2	1	-	3	25	8
Bundesrepublik Deutschland .....	40	47	-	-	-	12	-	-	-	99	34
Dänemark .....	4	3	5	-	-	-	-	4	-	16	6
Spanien .....	21	30	2	-	9	-	2	-	-	64	19
Frankreich .....	15	12	1	17	7	1	12	11	11	87	26
Finnland .....	4	4	5	-	2	1	-	-	-	16	8
Großbritannien .....	63	18	2	-	-	-	2	1	1	87	16
Griechenland .....	10	9	-	2	4	-	-	-	-	25	4
Italien .....	18	15	6	26	5	4	2	-	11	87	12
Irland .....	1	4	1	7	-	2	-	-	-	15	4
Luxemburg .....	2	2	1	-	-	-	1	-	-	6	2
Niederlande .....	7	9	10	2	-	1	-	2	-	31	10
Portugal .....	10	9	-	3	3	-	-	-	-	25	4
Schweden .....	7	5	3	-	3	4	-	-	-	22	9
<b>EP insgesamt .....</b>	<b>214</b>	<b>181</b>	<b>43</b>	<b>57</b>	<b>33</b>	<b>28</b>	<b>20</b>	<b>18</b>	<b>32</b>	<b>626</b>	<b>169</b>

Quelle: Europäisches Parlament, Informationsbüro für Deutschland, Wer ist Was im Europäischen Parlament, Febr. 1997

## **2 Bundestagswahlen**

### **2.1 Wahltermine seit 1949**

14. August	1949
6. September	1953
15. September	1957
17. September	1961
19. September	1965
28. September	1969
19. November	1972
3. Oktober	1976
5. Oktober	1980
6. März	1983
25. Januar	1987
2. Dezember	1990
16. Oktober	1994
27. September	1998

## 2.2 Bevölkerung, Wahlberechtigte, Wähler, Wahlbeteiligung und

Wahljahr	Deutschland	Schleswig-Holstein	Hamburg	Niedersachsen	Bremen	Nordrhein-Westfalen	Hessen	Rheinland-Pfalz	Baden-Württemberg
<b>Durchschnittliche</b>									
1990	79 364 504	2 614 145	1 640 473	7 340 345	679 136	17 243 602	5 716 965	3 733 866	9 726 251
1994	81 421 960	2 700 529	1 704 521	7 678 566	681 970	17 783 054	5 972 053	3 938 342	10 249 991
1997	82 052 033	2 749 980	1 707 356	7 830 691	676 069	17 962 975	6 031 350	4 010 059	10 387 271
<b>Wahlbe</b>									
1990	60 436 560	2 085 858	1 263 637	5 760 382	523 471	13 098 236	4 294 116	2 935 588	7 121 831
1994	60 452 009	2 113 279	1 241 912	5 886 587	510 027	13 089 684	4 290 259	2 985 384	7 204 997
1998	60 762 751	2 135 992	1 213 821	5 954 567	494 809	13 086 397	4 297 202	3 016 036	7 256 933
<b>Wäh</b>									
1990	46 995 915	1 639 537	988 556	4 640 203	400 467	10 310 531	3 484 107	2 397 054	5 515 393
1994	47 737 999	1 708 851	990 362	4 816 698	400 609	10 716 504	3 532 885	2 456 152	5 742 579
1998	49 947 087	1 760 598	984 644	4 996 360	406 054	10 984 476	3 619 884	2 529 717	6 032 612
<b>Wahlbe</b>									
<b>Wähler in % der</b>									
1990	77,8	78,6	78,2	80,6	76,5	78,7	81,1	81,7	77,4
1994	79,0	80,9	79,7	81,8	78,5	81,9	82,3	82,3	79,7
1998	82,2	82,4	81,1	83,9	82,1	83,9	84,2	83,9	83,1
<b>- Erst</b>									
<b>Gültige</b>									
1990	46 274 925	1 621 433	978 966	4 593 538	395 687	10 186 308	3 429 645	2 351 747	5 420 722
1994	46 949 356	1 689 584	981 623	4 765 159	394 483	10 467 028	3 474 854	2 411 725	5 655 566
1998	49 166 580	1 734 167	970 286	4 936 081	400 480	10 844 495	3 555 255	2 479 772	5 930 781
<b>CDU und</b>									
1990	45,7	46,1	38,9	46,2	32,2	42,4	43,9	46,7	49,2
1994	45,0	45,7	38,1	45,2	32,9	42,1	45,1	46,9	48,5
1998	39,6	41,8	34,9	39,1	28,7	38,8	40,6	43,4	43,1
<b>SPD</b>									
1990	35,2	41,2	43,8	40,7	44,3	43,2	40,6	38,3	30,3
1994	38,3	42,8	42,1	43,6	47,6	45,6	39,9	40,4	33,2
1998	43,8	49,0	50,6	51,0	55,3	50,2	45,6	44,6	38,7
<b>F.D.P.</b>									
1990	7,8	6,8	7,3	6,4	9,1	6,8	6,8	7,2	8,0
1994	3,3	3,0	3,0	3,2	3,8	3,3	3,4	3,7	4,4
1998	3,0	2,8	2,6	2,7	2,9	2,9	2,9	3,8	4,4
<b>GRÜNE</b>									
1990	4,4	4,1	6,2	4,8	9,5	5,1	5,8	4,9	6,8
1994	6,5	7,1	12,6	5,8	10,3	6,6	7,9	6,3	8,3
1998	5,0	3,9	7,8	4,5	8,7	5,0	5,4	4,3	7,2
<b>PDS</b>									
1990	2,3	-	-	-	-	-	-	-	-
1994	4,1	-	1,1	0,4	2,0	0,4	0,6	0,0	0,3
1998	4,9	1,0	0,7	1,0	2,1	0,7	1,2	0,3	0,6
<b>Sonstige</b>									
1990	4,7	1,8	3,8	1,8	4,9	2,5	3,0	2,9	5,7
1994	2,8	1,4	3,1	1,7	3,4	2,0	3,1	2,6	5,2
1998	3,7	1,5	3,4	1,8	2,4	2,3	4,2	3,6	5,9

## tagswahlen

## Stimmabgabe bei den Bundestagswahlen 1990 bis 1998 nach Ländern

Bayern	Saarland	Berlin	Brandenburg	Mecklenburg-Vorpommern	Sachsen	Sachsen-Anhalt	Thüringen	Wahljahr
<b>Bevölkerung</b>								
11 342 774	1 070 277	3 420 183	2 901 213	1 932 590	4 795 720	2 890 474	2 626 490	1990
11 890 374	1 083 669	3 477 227	2 935 379	1 936 894	4 596 123	2 768 713	2 524 555	1994
12 056 653	1 082 634	3 445 033	2 563 497	1 813 605	4 536 172	2 714 240	2 484 538	1997
<b>rechtfertigt<sup>1)</sup></b>								
8 623 570	848 363	2 537 310	1 956 684	1 432 336	3 707 677	2 237 790	2 009 711	1990
8 767 500	838 131	2 505 857	1 934 963	1 379 175	3 591 962	2 156 706	1 955 586	1994
8 875 328	828 507	2 442 929	2 032 303	1 407 661	3 802 458	2 149 785	1 968 023	1998
<b>ler</b>								
6 419 744	721 699	2 043 894	1 444 148	1 015 043	2 825 162	1 615 723	1 534 654	1990
6 744 161	689 902	1 970 458	1 383 467	1 004 208	2 587 963	1 518 973	1 464 137	1994
7 026 811	702 996	1 980 517	1 587 152	1 117 517	2 941 359	1 657 621	1 618 779	1998
<b>teifligung</b>								
<b>Wahlberechtigten</b>								
74,4	85,1	80,8	73,8	70,9	76,2	72,2	76,4	1990
76,9	83,5	78,6	71,5	72,8	72,0	70,4	74,9	1994
79,2	84,8	81,1	78,1	79,4	81,6	77,1	82,3	1998
<b>stimmen -</b>								
<b>Stimmen</b>								
6 339 599	708 512	1 988 057	1 417 960	985 287	2 764 531	1 585 749	1 507 184	1990
6 675 876	669 441	1 948 679	1 366 708	980 263	2 545 704	1 499 400	1 423 263	1994
6 954 312	687 096	1 953 281	1 538 823	1 083 248	2 884 864	1 624 720	1 588 919	1998
<b>CSU in %<sup>2)</sup></b>								
54,0	38,9	40,5	36,7	43,5	50,5	39,4	45,9	1990
54,8	39,7	32,9	28,2	40,3	51,2	39,8	42,9	1994
51,8	35,3	25,8	20,5	31,9	36,9	30,2	31,2	1998
<b>in %</b>								
27,6	51,7	33,1	34,2	30,8	18,2	25,2	22,2	1990
30,7	50,6	35,2	45,7	30,0	23,5	34,2	31,6	1994
35,6	55,4	40,8	47,6	36,8	31,9	42,2	37,7	1998
<b>in %</b>								
6,0	4,8	7,6	8,8	10,2	10,6	17,6	13,0	1990
3,1	2,0	2,4	2,2	2,6	3,4	3,5	3,4	1994
2,6	2,0	2,5	3,0	1,8	3,1	3,1	2,9	1998
<b>in %</b>								
5,4	2,7	4,2	-	-	-	-	-	1990
6,0	4,3	8,9	3,2	1,3	4,2	3,8	4,7	1994
4,6	3,4	7,9	3,3	2,2	3,8	2,6	3,4	1998
<b>in %</b>								
0,0	-	10,0	11,8	14,1	9,2	10,0	8,8	1990
0,2	0,4	16,8	20,3	24,4	17,2	17,8	16,4	1994
0,3	0,5	16,7	21,1	24,8	19,7	20,1	21,0	1998
<b>Parteien in %<sup>3)</sup></b>								
7,0	1,8	4,6	8,5	1,4	11,5	7,8	10,0	1990
5,1	3,1	3,8	0,4	1,5	0,6	1,1	1,0	1994
5,1	3,3	6,5	4,6	2,4	4,7	1,8	3,9	1998

## 2.2 Bevölkerung, Wahlberechtigte, Wähler, Wahlbeteiligung und

Wahl- jahr	Deutschland	Schleswig- Holstein	Hamburg	Nieder- sachsen	Bremen	Nordrhein- Westfalen	Hessen	Rheinland- Pfalz	Baden- Württemberg
<b>- Zweit</b>									
<b>Gültige</b>									
1990	46 455 772	1 624 676	980 727	4 603 385	396 319	10 206 642	3 443 005	2 363 719	5 439 352
1994	47 105 174	1 693 157	982 800	4 777 308	394 249	10 513 735	3 485 902	2 426 232	5 668 824
1998	49 308 512	1 736 755	973 361	4 951 961	401 501	10 869 535	3 566 531	2 491 752	5 945 364
<b>CDU und</b>									
1990	43,8	43,5	36,6	44,3	30,9	40,5	41,3	45,6	46,5
1994	41,4	41,5	34,9	41,3	30,2	38,0	40,7	43,8	43,3
1998	35,1	35,7	30,0	34,1	25,4	33,8	34,7	39,1	37,8
<b>SPD</b>									
1990	33,5	38,5	41,0	38,4	42,5	41,1	38,0	36,1	29,1
1994	36,4	39,6	39,7	40,6	45,5	43,1	37,2	39,4	30,7
1998	40,9	45,4	45,7	49,4	50,2	46,9	41,6	41,3	35,6
<b>F.D.P.</b>									
1990	11,0	11,4	12,0	10,3	12,8	11,0	10,9	10,4	12,3
1994	6,9	7,4	7,2	7,7	7,2	7,6	8,1	6,9	9,9
1998	6,2	7,6	6,5	6,4	5,9	7,3	7,9	7,1	8,8
<b>GRÜNE</b>									
1990	3,8	4,0	5,8	4,5	8,3	4,3	5,6	4,0	5,7
1994	7,3	8,3	12,6	7,1	11,1	7,4	9,3	6,2	9,6
1998	6,7	6,5	10,8	5,9	11,3	6,9	8,2	6,1	9,2
<b>PDS</b>									
1990	2,4	0,3	1,1	0,3	1,1	0,3	0,4	0,2	0,3
1994	4,4	1,1	2,2	1,0	2,7	1,0	1,1	0,6	0,8
1998	5,1	1,5	2,3	1,0	2,4	1,2	1,5	1,0	1,0
<b>Sonstige</b>									
1990	5,4	2,2	3,5	2,2	4,4	2,8	3,9	3,7	6,2
1994	3,6	2,0	3,3	2,4	3,3	2,8	3,7	3,1	5,7
1998	5,9	3,3	4,7	3,2	4,7	4,0	6,2	5,4	7,6

1) 18 Jahre und älter. - 2) CSU nur in Bayern. - 3) Einschl. Wählergemeinschaften und Einzelbewerber.

tagswahlen

Stimmabgabe bei den Bundestagswahlen 1990 bis 1998 nach Ländern

Bayern	Saarland	Berlin	Brandenburg	Mecklenburg-Vorpommern	Sachsen	Sachsen-Anhalt	Thüringen	Wahljahr
<b>stimmen -</b>								
<b>Stimmen</b>								
6 367 183	711 198	2 012 677	1 423 440	997 121	2 780 670	1 591 386	1 514 272	1990
6 693 003	674 800	1 950 072	1 370 320	982 248	2 562 151	1 501 383	1 428 990	1994
6 974 468	689 308	1 957 959	1 541 971	1 089 276	2 894 365	1 631 177	1 593 228	1998
<b>CSU in %<sup>2)</sup></b>								
51,9	38,1	39,4	36,3	41,2	49,5	38,6	45,2	1990
51,2	37,2	31,4	28,1	38,5	48,0	38,8	41,0	1994
47,7	31,8	23,7	20,8	29,3	32,7	27,2	28,9	1998
<b>in %</b>								
26,7	51,2	30,6	32,9	26,5	18,2	24,7	21,9	1990
29,6	48,8	34,0	45,1	28,8	24,3	33,4	30,2	1994
34,4	52,4	37,8	43,5	35,3	29,1	38,1	34,5	1998
<b>in %</b>								
8,7	6,0	9,1	9,7	9,1	12,4	19,7	14,6	1990
6,4	4,3	5,2	2,6	3,4	3,8	4,1	4,1	1994
5,1	4,7	4,9	2,8	2,2	3,6	4,1	3,4	1998
<b>in %</b>								
4,6	2,3	3,9	-	-	-	-	-	1990
6,3	5,8	10,2	2,9	3,6	4,8	3,6	4,9	1994
5,9	5,5	11,3	3,6	2,9	4,4	3,3	3,9	1998
<b>in %</b>								
0,2	0,2	9,7	11,0	14,2	9,0	9,4	8,3	1990
0,5	0,7	14,8	19,3	23,6	16,7	18,0	17,2	1994
0,7	1,0	13,4	20,3	23,6	20,0	20,7	21,2	1998
<b>Parteien in %</b>								
8,0	2,3	7,2	10,0	8,9	10,9	7,6	9,9	1990
5,9	3,2	4,4	2,0	2,1	2,4	2,1	2,5	1994
6,2	4,5	8,8	8,9	6,6	10,2	6,6	8,1	1998

## 2 Bundestagswahlen

### 2.3 Bevölkerung, Wahlberechtigte, Wähler und Wahlbeteiligung 1949 bis 1987 nach Ländern

Wahljahr	Früheres Bundesgebiet ohne Berlin-West	Schleswig-Holstein	Hamburg	Niedersachsen	Bremen	Nordrhein-Westfalen	Hessen	Rheinland-Pfalz	Baden-Württemberg	Bayern	Saarland
<b>Durchschnittliche Bevölkerung</b>											
1949	47 093 100	2 646 500	1 494 400	6 700 900	522 200	12 589 800	4 184 300	2 813 700	6 133 200	9 083 600	924 400
1953	49 141 900	2 365 100	1 655 300	6 565 200	584 500	13 803 000	4 363 200	3 120 800	6 636 900	9 078 500	969 500
1957	51 432 400	2 257 300	1 771 200	6 493 100	654 500	15 027 700	4 569 400	3 286 100	7 224 700	9 149 700	998 500
1961	53 977 400	2 317 400	1 832 300	6 640 900	706 400	15 901 700	4 814 400	3 417 100	7 759 200	9 515 500	1 072 600
1965	56 811 100	2 422 800	1 857 000	6 892 000	738 000	16 660 900	5 136 700	3 587 300	8 360 400	10 052 600	1 123 300
1969	58 711 700	2 544 800	1 820 000	7 069 100	755 500	17 044 000	5 380 200	3 660 000	8 817 700	10 491 900	1 128 600
1972	59 598 600	2 554 100	1 773 900	7 198 700	737 000	17 166 500	5 512 500	3 684 900	9 112 400	10 737 900	1 120 700
1976	59 563 700	2 583 400	1 708 300	7 231 600	713 600	17 095 900	5 542 500	3 656 900	9 135 100	10 803 800	1 092 800
1980	59 667 000	2 605 400	1 649 600	7 246 500	694 600	17 043 700	5 588 700	3 639 000	9 232 800	10 898 900	1 067 800
1983	59 562 100	2 617 600	1 617 100	7 251 500	682 000	16 900 100	5 583 900	3 633 700	9 256 600	10 965 500	1 054 300
1987 <sup>1)</sup>	59 064 333	2 554 241	1 592 770	7 162 103	660 084	16 711 845	5 507 777	3 630 823	9 286 387	10 902 643	1 055 660
<b>Wahlberechtigte<sup>2)</sup></b>											
1949	31 207 620	1 731 022	1 141 214	4 425 610	379 839	8 681 794	2 906 239	1 900 797	4 058 930	5 984 175	X
1953	33 120 940	1 573 480	1 241 880	4 388 818	420 958	9 599 109	3 081 783	2 143 337	4 536 755	6 134 820	X
1957	35 400 923	1 548 961	1 328 657	4 438 885	467 250	10 407 006	3 214 858	2 237 023	4 857 815	6 240 499	659 971
1961	37 440 715	1 626 141	1 386 411	4 613 112	507 780	11 085 775	3 395 285	2 348 108	5 211 883	6 551 728	714 512
1965	38 510 395	1 687 266	1 392 994	4 748 325	525 730	11 322 627	3 516 041	2 403 771	5 425 126	6 752 276	736 239
1969	38 677 235	1 711 511	1 341 494	4 760 938	524 110	11 259 648	3 573 336	2 410 176	5 510 280	6 851 646	734 096
1972	41 448 302	1 839 177	1 348 617	5 126 515	540 928	11 992 806	3 841 104	2 623 690	5 960 714	7 375 146	797 605
1976	42 058 015	1 864 033	1 287 473	5 205 680	528 346	12 118 533	3 899 454	2 676 890	6 118 464	7 547 820	811 322
1980	43 231 741	1 928 108	1 253 335	5 363 576	523 161	12 374 314	4 001 747	2 759 777	6 370 535	7 827 420	829 768
1983	44 088 935	1 975 075	1 246 089	5 480 450	523 260	12 576 804	4 071 991	2 816 609	6 544 795	8 012 989	841 073
1987	45 327 982	2 039 338	1 258 320	5 628 104	521 646	12 827 646	4 179 951	2 874 920	6 830 771	8 320 069	847 217
<b>Wähler</b>											
1949	24 495 614	1 431 020	926 435	3 439 964	310 980	6 909 719	2 247 390	1 513 756	2 864 774	4 851 576	X
1953	28 479 550	1 391 768	1 085 279	3 894 742	367 920	8 250 961	2 672 103	1 842 707	3 710 253	5 263 817	X
1957	31 072 894	1 367 225	1 185 178	3 950 248	414 498	9 158 928	2 863 092	1 976 225	4 097 575	5 470 347	589 578
1961	32 849 624	1 431 704	1 227 787	4 083 490	447 936	9 799 429	3 028 241	2 069 927	4 419 748	5 714 545	626 817
1965	33 416 207	1 448 994	1 202 934	4 145 849	452 799	9 920 068	3 073 037	2 114 311	4 598 715	5 803 004	656 496
1969	33 523 064	1 471 900	1 174 981	4 164 690	452 373	9 827 911	3 151 868	2 097 308	4 690 427	5 837 724	653 882
1972	37 761 589	1 665 020	1 242 832	4 684 898	492 431	11 005 807	3 522 483	2 404 007	5 376 985	6 626 216	740 910
1976	38 165 753	1 687 951	1 173 082	4 757 376	475 582	11 066 546	3 585 275	2 448 946	5 452 370	6 764 839	753 786
1980	38 292 176	1 716 553	1 113 199	4 790 833	459 208	11 008 682	3 598 071	2 480 763	5 518 062	6 854 780	752 025
1983	39 279 529	1 761 269	1 105 844	4 909 061	462 122	11 254 374	3 673 072	2 546 266	5 785 570	7 020 065	761 886
1987	38 225 294	1 720 817	1 044 370	4 782 941	431 635	10 956 596	3 582 159	2 493 602	5 676 772	6 796 701	739 701
<b>Wahlbeteiligung</b>											
<b>Wähler in % der Wahlberechtigten</b>											
1949	78,5	82,7	81,2	77,7	81,9	79,6	77,3	79,6	70,6	81,1	X
1953	86,0	88,5	87,4	88,7	87,4	86,0	86,7	86,0	81,8	85,8	X
1957	87,8	88,3	89,2	89,0	88,7	88,0	89,1	88,3	84,4	87,7	89,3
1961	87,7	88,0	88,6	88,5	88,2	88,4	89,2	88,2	84,8	87,2	87,7
1965	86,8	85,9	86,4	87,3	86,1	87,6	87,4	88,0	84,8	85,9	89,2
1969	86,7	86,0	87,6	87,5	86,3	87,3	88,2	87,0	85,1	85,2	89,1
1972	91,1	90,5	92,2	91,4	91,0	91,8	91,7	91,6	90,2	89,8	92,9
1976	90,7	90,6	91,1	91,4	90,0	91,3	91,9	91,5	89,1	89,6	92,9
1980	88,6	89,0	88,8	89,3	87,8	89,0	89,9	89,9	86,6	87,6	90,6
1983	89,1	89,2	88,7	89,6	88,3	89,5	90,2	90,4	88,4	87,6	90,6
1987	84,3	84,4	83,0	85,0	82,7	85,4	85,7	86,7	83,1	81,7	87,3

1) Stand am 25. Mai 1987. - 2) 1949 bis 1969: 21 Jahre und älter; ab 1972: 18 Jahre und älter.



2 Bundestagswahlen  
2.4 Stimmabgabe 1949 bis 1987 nach Ländern  
- Erststimmen -

Wahljahr	Früheres Bundesgebiet ohne Berlin-West	Schleswig-Holstein	Hamburg	Niedersachsen	Bremen	Nordrhein-Westfalen	Hessen	Rheinland-Pfalz	Baden-Württemberg	Bayern	Saarland
<b>Gültige Stimmen</b>											
1949 <sup>1)</sup>	23 732 398	1 397 671	905 444	3 365 965	303 865	6 726 543	2 128 278	1 431 556	2 745 453	4 727 623	X
1953	27 519 760	1 354 178	1 047 678	3 749 035	359 832	7 994 686	2 577 533	1 762 045	3 601 128	5 073 645	X
1957	30 156 214	1 334 648	1 166 060	3 827 696	405 757	8 936 963	2 760 185	1 908 217	3 954 757	5 303 364	558 547
1961	32 004 466	1 399 349	1 209 644	4 001 840	439 624	9 565 976	2 943 882	2 000 282	4 273 898	5 578 310	591 661
1965	32 437 049	1 407 936	1 179 133	4 036 239	441 119	9 660 392	2 976 919	2 031 769	4 437 880	5 638 328	627 334
1969	32 713 516	1 444 755	1 160 584	4 086 007	441 324	9 591 257	3 078 497	2 048 165	4 553 275	5 679 132	630 520
1972	37 303 779	1 646 552	1 235 079	4 638 089	487 570	10 877 706	3 485 576	2 370 712	5 306 004	6 528 620	727 871
1976	37 695 644	1 673 626	1 166 421	4 647 598	472 108	10 959 285	3 544 031	2 421 469	5 384 526	6 682 626	743 954
1980	37 806 531	1 696 845	1 103 281	4 743 197	454 710	10 892 068	3 550 931	2 442 369	5 439 309	6 744 678	739 143
1983	38 845 353	1 745 142	1 099 514	4 866 178	457 048	11 155 470	3 632 407	2 488 426	5 708 420	6 941 574	751 174
1987	37 742 813	1 701 717	1 036 171	4 738 091	427 575	10 839 066	3 526 077	2 453 846	5 588 316	6 705 884	726 070
<b>SPD in %</b>											
1949 <sup>1)</sup>	29,2	29,6	39,6	33,4	34,4	31,4	32,1	28,6	23,9	22,7	X
1953	29,5	26,7	39,8	31,0	39,4	32,6	34,5	28,0	23,4	23,9	X
1957	32,0	30,9	46,2	33,4	46,5	34,1	38,8	30,7	26,6	25,1	25,1
1961	36,5	36,5	47,2	38,9	50,1	37,6	43,2	33,8	32,4	30,3	33,6
1965	40,1	39,2	49,6	40,5	49,6	43,3	46,9	37,7	33,9	33,9	40,0
1969	44,0	44,5	57,8	45,3	53,4	47,7	50,6	41,2	37,9	35,9	41,4
1972	48,9	52,1	60,2	51,5	61,8	52,8	53,3	47,6	42,8	39,4	50,5
1976	43,7	48,0	54,3	47,0	54,4	47,9	46,9	42,4	38,3	33,7	46,7
1980	44,5	49,7	54,8	48,8	53,9	48,5	48,5	44,1	38,7	33,4	50,0
1983	40,4	44,3	50,8	43,4	52,3	45,0	44,1	40,5	33,8	30,2	46,3
1987	39,2	43,0	44,2	43,4	49,5	44,9	41,6	39,4	31,9	28,5	45,7
<b>CDU und CSU in %<sup>2)</sup></b>											
1949 <sup>1)</sup>	31,0	30,7	19,7	17,6	16,9	36,9	21,4	49,0	39,6	29,2	X
1953	43,7	49,2	20,6	28,0	23,8	50,5	29,5	52,5	51,1	48,3	X
1957	50,3	50,2	38,2	37,3	30,7	55,0	38,6	54,0	53,4	57,9	54,8 <sup>3)</sup>
1961	46,0	43,5	32,4	40,1	27,6	48,1	35,8	49,4	45,8	55,7	49,3
1965	48,8	50,8	38,3	47,6	34,9	48,2	38,9	50,1	50,9	56,8	48,0
1969	46,6	47,3	33,8	45,5	32,7	44,4	38,8	48,4	51,1	54,5	46,7
1972	45,4	42,9	33,3	43,3	29,8	41,5	40,5	46,6	50,5	55,5	44,0
1976	48,9	44,5	36,1	46,2	32,8	44,8	45,1	50,2	53,6	60,0	46,5
1980	46,0	40,7	32,4	41,5	30,3	42,1	41,9	47,2	50,8	58,4	43,7
1983	52,2	49,8	40,5	49,0	37,0	48,3	48,3	52,8	57,2	62,2	47,6
1987	47,8	46,1	40,9	44,9	31,7	43,6	45,0	48,2	51,5	57,6	43,8
<b>F.D.P. in %</b>											
1949 <sup>1)</sup>	11,9	7,4	15,8	7,5	12,9	8,6	28,1	15,8	17,6	8,5	X
1953	10,8	3,8	17,8	8,2	7,8	8,5	23,7	12,9	13,9	7,3	X
1957	7,5	5,0	9,1	5,8	5,5	5,9	8,8	9,7	13,8	4,8	18,1
1961	12,1	12,5	15,1	11,9	14,6	11,1	14,4	12,8	16,3	8,1	12,7
1965	7,9	6,9	7,8	8,9	10,4	6,2	10,4	8,9	11,6	5,7	7,4
1969	4,8	4,0	3,9	4,7	7,9	4,3	5,5	5,3	6,7	3,4	5,7
1972	4,8	4,2	5,3	4,5	7,1	4,9	5,3	4,8	5,6	4,0	4,0
1976	6,4	6,7	8,1	6,1	10,9	6,4	6,9	6,5	7,0	5,3	5,6
1980	7,2	7,8	9,5	7,3	11,4	7,3	7,0	6,8	7,8	6,1	5,4
1983	2,8	2,1	2,2	2,7	2,8	2,4	2,7	3,2	3,5	3,1	2,5
1987	4,7	4,3	4,8	4,4	4,6	4,1	4,6	4,8	6,1	4,8	3,8
<b>GRÜNE in %</b>											
1980	1,9	1,4	2,5	2,1	3,5	1,7	2,2	1,6	2,5	1,8	0,3
1983	4,1	3,4	6,0	4,5	7,1	3,9	4,4	3,0	4,6	4,0	3,0
1987	7,0	5,9	9,0	6,3	11,7	6,5	7,4	6,2	8,1	7,3	5,1
<b>Sonstige Parteien in %<sup>4)</sup></b>											
1949 <sup>1)</sup>	27,8	32,3	24,8	41,4	35,8	23,1	18,5	6,6	18,9	39,5	X
1953	16,0	20,3	21,8	32,8	29,0	8,3	12,3	6,6	11,6	20,5	X
1957	10,2	13,8	6,6	23,4	17,3	5,0	13,8	5,5	6,1	12,3	1,9
1961	5,4	7,5	5,3	9,1	7,8	3,2	6,5	4,0	5,5	6,0	4,3
1965	3,2	3,1	4,2	3,0	5,1	2,4	3,9	3,4	3,6	3,5	4,6
1969	4,7	4,2	4,5	4,5	5,9	3,6	5,2	5,1	4,4	6,2	6,2
1972	1,0	0,8	1,2	0,7	1,3	0,8	1,0	1,0	1,2	1,2	1,5
1976	1,0	0,8	1,5	0,7	1,9	0,9	1,2	0,9	1,1	1,1	1,1
1980	0,4	0,3	0,8	0,3	0,9	0,4	0,4	0,3	0,3	0,3	0,6
1983	0,5	0,3	0,5	0,4	0,8	0,4	0,5	0,4	0,9	0,6	0,6
1987	1,4	0,8	1,1	1,0	2,4	0,8	1,4	1,3	2,4	1,8	1,6

1) Jeder Wähler hatte nur eine Stimme. - 2) CSU nur in Bayern; 1957 auch im Saarland neben der CDU. - 3) Darunter CSU: 21,1%.

4) Einschl. Wählergemeinschaften und Einzelbewerber (ohne SPD, CDU, CSU, F.D.P. und GRÜNE).

2 Bundestagswahlen  
2.5 Stimmabgabe 1949 bis 1987 nach Ländern  
- Zweitstimmen -

Wahljahr	Früheres Bundesgebiet ohne Berlin-West	Schleswig-Holstein	Hamburg	Niedersachsen	Bremen	Nordrhein-Westfalen	Hessen	Rheinland-Pfalz	Baden-Württemberg	Bayern	Saarland
<b>Gültige Stimmen</b>											
1949 <sup>1)</sup>	23 732 398	1 397 671	905 444	3 365 965	303 865	6 726 543	2 128 278	1 431 556	2 745 453	4 727 623	X
1953	27 551 272	1 352 062	1 059 983	3 780 596	358 200	8 008 429	2 556 952	1 775 363	3 588 131	5 073 556	X
1957	29 905 428	1 312 045	1 154 259	3 826 413	398 600	8 855 271	2 727 263	1 899 005	3 907 840	5 273 641	551 091
1961	31 550 901	1 363 366	1 193 737	3 942 955	428 241	9 518 246	2 878 689	1 969 933	4 189 163	5 486 962	579 609
1965	32 620 442	1 416 742	1 187 079	4 052 741	444 217	9 751 232	2 988 452	2 055 730	4 452 227	5 641 491	630 531
1969	32 966 024	1 454 840	1 166 809	4 105 630	447 360	9 687 113	3 098 033	2 056 100	4 584 766	5 730 488	634 885
1972	37 459 750	1 654 156	1 237 065	4 652 474	488 885	10 934 638	3 498 836	2 377 861	5 322 133	6 563 790	729 912
1976	37 822 500	1 680 086	1 168 087	4 658 978	472 988	10 989 562	3 558 002	2 429 253	5 405 534	6 713 695	746 315
1980	37 938 981	1 703 917	1 106 468	4 755 142	455 456	10 919 449	3 565 162	2 451 560	5 454 040	6 786 365	741 422
1983	38 940 687	1 748 119	1 100 867	4 874 836	457 684	11 176 337	3 641 509	2 501 671	5 722 585	6 964 891	752 188
1987	37 867 319	1 706 207	1 038 111	4 748 145	428 183	10 870 092	3 539 809	2 461 976	5 608 973	6 738 987	726 836
<b>SPD in %</b>											
1949 <sup>1)</sup>	29,2	29,6	39,6	33,4	34,4	31,4	32,1	28,6	23,9	22,7	X
1953	28,8	26,5	38,1	30,1	39,0	31,9	33,7	27,2	23,0	23,3	X
1957	31,8	30,8	45,8	32,8	46,2	33,5	38,0	30,4	25,8	26,4	25,1
1961	36,2	36,4	46,9	38,7	49,7	37,3	42,8	33,5	32,1	30,1	33,5
1965	39,3	38,8	48,3	39,8	48,5	42,6	45,7	36,7	33,0	33,1	39,8
1969	42,7	43,5	54,6	43,8	52,0	46,8	48,2	40,1	36,5	34,6	39,9
1972	45,8	48,6	54,4	48,1	58,1	50,4	48,5	44,9	38,9	37,8	47,9
1976	42,6	46,4	52,6	45,7	54,0	46,9	45,7	41,7	36,6	32,8	46,1
1980	42,9	46,7	51,7	46,9	52,5	46,8	46,4	42,8	37,2	32,7	48,3
1983	38,2	41,7	47,4	41,3	48,7	42,8	41,6	38,4	31,1	28,9	43,8
1987	37,0	39,8	41,2	41,4	46,5	43,2	38,7	37,1	29,3	27,0	43,5
<b>CDU und CSU in %<sup>2)</sup></b>											
1949 <sup>1)</sup>	31,0	30,7	19,7	17,6	16,9	36,9	21,4	49,0	39,6	29,2	X
1953	45,2	47,1	36,7	35,2	24,8	48,9	33,2	52,1	52,4	47,8	X
1957	50,2	48,1	37,4	39,1	30,4	54,4	40,9	53,7	52,8	57,2	54,5 <sup>3)</sup>
1961	45,3	41,8	31,9	39,0	27,0	47,6	34,9	48,9	45,3	54,9	49,0
1965	47,6	48,2	37,6	45,8	34,0	47,1	37,8	49,3	49,9	55,6	46,8
1969	46,1	46,2	34,0	45,2	32,3	43,6	38,4	47,8	50,7	54,4	46,1
1972	44,9	42,0	33,3	42,7	29,6	41,0	40,3	45,9	49,8	55,1	43,4
1976	48,6	44,1	35,9	45,7	32,5	44,5	44,8	49,9	53,3	60,0	46,2
1980	44,5	38,9	31,2	39,8	28,8	40,6	40,6	45,6	48,5	57,6	42,3
1983	48,8	46,5	37,6	45,6	34,2	45,2	44,3	49,6	52,6	59,5	44,8
1987	44,3	41,9	37,4	41,5	28,9	40,1	41,3	45,1	46,7	55,1	41,2
<b>F.D.P. in %</b>											
1949 <sup>1)</sup>	11,9	7,4	15,8	7,5	12,9	8,6	28,1	15,8	17,6	8,5	X
1953	9,5	4,5	10,3	6,9	7,5	8,5	19,7	12,1	12,7	6,2	X
1957	7,7	5,6	9,4	5,9	5,8	6,3	8,5	9,8	14,4	4,6	18,2
1961	12,8	13,8	15,7	13,2	15,2	11,8	15,2	13,2	16,6	8,7	12,9
1965	9,5	9,4	9,4	10,9	11,7	7,6	12,0	10,2	13,1	7,3	8,6
1969	5,8	5,2	6,3	5,6	9,3	5,4	6,7	6,3	7,5	4,1	6,7
1972	8,4	8,8	11,2	8,5	11,1	7,8	10,2	8,1	10,2	6,1	7,1
1976	7,9	8,8	10,2	7,9	11,8	7,8	8,5	7,6	9,1	6,2	6,6
1980	10,6	12,7	14,1	11,3	15,1	10,9	10,6	9,8	12,0	7,8	7,8
1983	7,0	6,3	6,3	6,9	6,5	6,4	7,6	7,0	9,0	6,2	6,0
1987	9,1	9,4	9,6	8,8	8,8	8,4	9,1	9,1	12,0	8,1	6,9
<b>GRÜNE in %</b>											
1980	1,5	1,4	2,3	1,6	2,7	1,2	1,8	1,4	1,8	1,3	1,1
1983	5,6	5,2	8,2	5,7	9,7	5,2	6,0	4,5	6,8	4,7	4,8
1987	8,3	8,0	11,0	7,4	14,5	7,5	9,4	7,5	10,0	7,7	7,1
<b>Sonstige Parteien in %<sup>4)</sup></b>											
1949 <sup>1)</sup>	27,8	32,3	24,8	41,4	35,8	23,1	18,5	6,6	18,9	39,5	X
1953	16,5	21,9	15,0	27,8	28,7	10,7	13,4	8,6	11,8	22,6	X
1957	10,3	15,4	7,4	22,2	17,6	5,9	12,5	6,1	7,1	11,8	2,2
1961	5,7	8,1	5,5	9,1	8,2	3,4	7,1	4,4	6,0	6,2	4,6
1965	3,6	3,6	4,7	3,5	5,8	2,7	4,4	3,8	4,0	3,9	4,8
1969	5,5	5,1	5,1	5,4	6,4	4,2	6,7	5,8	5,3	7,0	7,3
1972	0,9	0,8	1,0	0,7	1,2	0,8	1,0	1,1	1,1	1,0	1,6
1976	0,9	0,7	1,4	0,7	1,8	0,8	1,0	0,9	1,0	1,0	1,1
1980	0,5	0,4	0,8	0,4	1,0	0,5	0,5	0,5	0,4	0,5	0,6
1983	0,5	0,3	0,6	0,4	0,8	0,4	0,5	0,5	0,5	0,7	0,7
1987	1,4	0,8	0,7	0,8	1,3	0,9	1,4	1,3	2,1	2,1	1,3

1) Jeder Wähler hatte nur eine Stimme. - 2) CSU nur in Bayern; 1957 auch im Saarland neben der CDU. - 3) Darunter CSU: 21,3%.

4) 1949 auch Einzelbewerber (ohne SPD, CDU, CSU, F.D.P. und GRÜNE).

## 2 Bundestagswahlen

### 2.6 Wahlbeteiligung und Stimmabgabe bei den Bundestagswahlen 1949 bis 1987 nach Ländern

Gegenstand der Nachweisung	Einheit	Früheres Bundesgebiet ohne Berlin-West	Schleswig-Holstein	Hamburg	Niedersachsen	Bremen	Nordrhein-Westfalen	Hessen	Rheinland-Pfalz	Baden-Württemberg	Bayern
<b>Bundestagswahl am 14. August 1949<sup>1)</sup></b>											
Wahlberechtigte ..	AZ	31 207 620	1 731 022	1 141 214	4 425 610	379 839	8 681 794	2 906 239	1 900 797	4 056 930	5 984 175
Wähler .....	AZ	24 495 614	1 431 020	926 435	3 439 964	310 980	6 909 719	2 247 390	1 513 756	2 864 774	4 851 576
Wahlbeteiligung ..	%	78,5	82,7	81,2	77,7	81,9	79,6	77,3	79,6	70,6	81,1
Ungültig .....	AZ	763 216	33 349	20 991	73 999	7 115	183 176	119 112	82 200	119 321	123 953
	%	3,1	2,3	2,3	2,2	2,3	2,7	5,3	5,4	4,2	2,6
Gültig .....	AZ	23 732 398	1 397 671	905 444	3 365 965	303 865	6 726 543	2 128 278	1 431 556	2 745 453	4 727 623
SPD .....	AZ	6 934 975	413 257	358 873	1 125 295	104 509	2 109 172	684 042	408 905	655 506	1 075 416
	%	29,2	29,6	39,6	33,4	34,4	31,4	32,1	28,6	23,9	22,7
CDU .....	AZ	5 978 636	428 956	178 786	593 691	51 290	2 481 523	454 437	702 125	1 087 828	-
	%	25,2	30,7	19,7	17,6	16,9	36,9	21,4	49,0	39,6	-
CSU .....	AZ	1 380 448	-	-	-	-	-	-	-	-	1 380 448
	%	5,8	-	-	-	-	-	-	-	-	29,2
F.D.P. ....	AZ	2 829 920	103 492	143 371	252 141	39 228	581 456	597 081	226 625	482 381	404 145
	%	11,9	7,4	15,8	7,5	12,9	8,6	28,1	15,8	17,6	8,5
Sonstige .....	AZ	6 608 419	451 966	224 414	1 394 838	108 838	1 554 392	392 718	93 901	519 738	1 867 614
	%	27,8	32,3	24,8	41,4	35,8	23,1	18,5	6,6	18,9	39,5
davon:											
BP .....	AZ	986 478	-	-	-	-	-	-	-	-	986 478
	%	4,2	-	-	-	-	-	-	-	-	20,9
DKP/DRP .....	AZ	429 031	27 066	10 838	273 129	-	117 998	-	-	-	-
	%	1,8	1,9	1,2	8,1	-	1,8	-	-	-	-
DP .....	AZ	939 934	169 240	118 583	597 542	54 569	-	-	-	-	-
	%	4,0	12,1	13,1	17,8	18,0	-	-	-	-	-
Zentrum .....	AZ	727 505	12 606	-	113 464	-	601 435	-	-	-	-
	%	3,1	0,9	-	3,4	-	8,9	-	-	-	-
EVD .....	AZ	26 162	-	-	-	-	-	-	-	26 162	-
	%	0,1	-	-	-	-	-	-	-	1,0	-
KPD .....	AZ	1 361 706	43 744	76 747	104 132	20 530	513 225	142 539	89 026	175 911	195 852
	%	5,7	3,1	8,5	3,1	6,8	7,6	6,7	6,2	6,4	4,1
Parteilose .....	AZ	1 141 647	105 800	4 416	273 296	27 293	157 155	250 179	4 875	315 237	3 396
	%	4,8	7,6	0,5	8,1	9,0	2,3	11,8	0,3	11,5	0,1
RSF .....	AZ	216 749	18 122	13 830	33 275	6 446	142 648	-	-	2 428	-
	%	0,9	1,3	1,5	1,0	2,1	2,1	-	-	0,1	-
RWVP .....	AZ	21 931	-	-	-	-	21 931	-	-	-	-
	%	0,1	-	-	-	-	0,3	-	-	-	-
SSW .....	AZ	75 388	75 388	-	-	-	-	-	-	-	-
	%	0,3	5,4	-	-	-	-	-	-	-	-
WAV .....	AZ	681 888	-	-	-	-	-	-	-	-	681 888
	%	2,9	-	-	-	-	-	-	-	-	14,4

1) 1949 hatte jeder Wähler nur eine Stimme.

**2 Bundestagswahlen**  
**2.6 Wahlbeteiligung und Stimmabgabe bei den Bundestagswahlen 1949 bis 1987 nach Ländern**

Gegenstand der Nachweisung	Einheit	Früheres Bundesgebiet ohne Berlin-West	Schleswig-Holstein	Hamburg	Niedersachsen	Bremen	Nordrhein-Westfalen	Hessen	Rheinland-Pfalz	Baden-Württemberg	Bayern
<b>Bundestagswahl am 6. September 1953</b>											
Wahlberechtigte	AZ	33 120 940	1 573 480	1 241 880	4 388 818	420 958	9 599 109	3 081 783	2 143 337	4 536 755	6 134 820
Wähler	AZ	28 479 550	1 391 768	1 085 279	3 894 742	367 920	8 250 961	2 672 103	1 842 707	3 710 253	5 263 817
Wahlbeteiligung	%	86,0	88,5	87,4	88,7	87,4	86,0	86,7	86,0	81,8	85,8
<b>Erststimmen</b>											
Ungültig	AZ	959 790	37 590	37 601	145 707	8 088	256 275	94 570	80 662	109 125	190 172
	%	3,4	2,7	3,5	3,7	2,2	3,1	3,5	4,4	2,9	3,6
Gültig	AZ	27 519 760	1 354 178	1 047 678	3 749 035	359 832	7 994 686	2 577 533	1 762 045	3 601 128	5 073 645
CDU	AZ	9 577 659	666 475	215 376	1 049 883	85 669	4 034 990	760 423	925 829	1 839 014	-
	%	34,8	49,2	20,6	28,0	23,8	50,5	29,5	52,5	51,1	-
SPD	AZ	8 131 257	361 264	416 865	1 162 311	141 596	2 609 048	889 040	493 443	843 299	1 214 391
	%	29,5	26,7	39,8	31,0	39,4	32,6	34,5	28,0	23,4	23,9
F.D.P.	AZ	2 967 566	51 684	186 894	308 663	28 169	683 465	610 534	226 874	502 041	369 442
	%	10,8	3,8	17,8	8,2	7,8	8,5	23,7	12,9	13,9	7,3
CSU	AZ	2 450 286	-	-	-	-	-	-	-	-	2 450 286
	%	8,9	-	-	-	-	-	-	-	-	48,3
GB/BHE	AZ	1 613 215	145 852	31 348	432 646	11 317	203 203	153 882	25 744	193 207	416 016
	%	5,9	10,8	3,0	11,5	3,1	2,5	6,0	1,5	5,4	8,2
Sonstige	AZ	2 779 777	128 903	197 395	795 532	93 081	463 980	163 654	90 155	223 567	623 510
	%	10,1	9,5	18,8	21,2	25,9	5,8	6,3	5,1	6,2	12,3
davon:											
BP	AZ	399 070	-	-	-	-	-	-	-	-	399 070
	%	1,5	-	-	-	-	-	-	-	-	7,9
DP	AZ	1 073 031	45 359	120 958	819 275	63 993	69 067	55 223	22 938	42 859	33 359
	%	3,9	3,3	11,5	16,5	17,8	0,9	2,1	1,3	1,2	0,7
DRP	AZ	204 725	5 893	22 169	112 037	10 179	5 000	4 257	-	2 222	42 968
	%	0,7	0,4	2,1	3,0	2,8	0,1	0,2	-	0,1	0,8
Zentrum	AZ	65 835	-	-	-	-	55 835	-	-	-	-
	%	0,2	-	-	-	-	0,7	-	-	-	-
GVP	AZ	288 465	5 422	13 160	23 544	4 917	105 099	39 949	19 077	45 892	29 405
	%	1,0	0,4	1,3	0,6	1,4	1,3	1,5	1,1	1,3	0,6
KPD	AZ	611 317	16 410	41 108	40 315	13 992	227 366	64 130	41 723	82 673	83 600
	%	2,2	1,2	3,9	1,1	3,9	2,8	2,5	2,4	2,3	1,6
DNS	AZ	78 356	5 211	-	361	-	1 613	95	5 763	34 140	31 173
	%	0,3	0,4	-	0,0	-	0,0	0,0	0,3	0,9	0,6
PdGD	AZ	654	-	-	-	-	-	-	654	-	-
	%	0,0	-	-	-	-	-	-	0,0	-	-
SHLP	AZ	6 269	6 269	-	-	-	-	-	-	-	-
	%	0,0	0,5	-	-	-	-	-	-	-	-
SSW	AZ	44 339	44 339	-	-	-	-	-	-	-	-
	%	0,2	3,3	-	-	-	-	-	-	-	-
VU	AZ	2 531	-	-	-	-	-	-	-	-	2 531
	%	0,0	-	-	-	-	-	-	-	-	0,0
Wählergruppen/ Einzelbewerber	AZ	17 185	-	-	-	-	-	-	-	15 781	1 404
	%	0,1	-	-	-	-	-	-	-	0,4	0,0
<b>Zweitstimmen</b>											
Ungültig	AZ	928 278	39 706	25 296	114 146	11 720	242 532	115 151	67 344	122 122	190 261
	%	3,3	2,9	2,3	2,9	3,2	2,9	4,3	3,7	3,3	3,6
Gültig	AZ	27 551 272	1 352 062	1 059 983	3 780 596	356 200	8 008 429	2 556 952	1 775 363	3 588 131	5 073 556
CDU	AZ	10 016 594	636 570	389 335	1 330 982	88 456	3 915 320	849 125	924 932	1 881 874	-
	%	36,4	47,1	36,7	35,2	24,8	48,9	32,5	52,1	52,4	-
SPD	AZ	7 944 943	357 798	403 410	1 136 522	138 846	2 553 014	862 701	482 686	825 704	1 184 262
	%	28,8	26,5	38,1	30,1	39,0	31,9	33,7	27,2	23,0	23,3
F.D.P.	AZ	2 629 163	61 486	108 722	260 894	26 777	682 902	502 548	214 805	455 535	315 494
	%	9,5	4,5	10,3	6,9	7,5	8,5	19,7	12,1	12,7	6,2
CSU	AZ	2 427 387	-	-	-	-	-	-	-	-	2 427 387
	%	8,8	-	-	-	-	-	-	-	-	47,8
GB/BHE	AZ	1 616 953	157 100	26 133	406 971	11 604	213 951	163 499	26 210	193 532	417 953
	%	5,9	11,6	2,5	10,8	3,3	2,7	6,4	1,5	5,4	8,2
Sonstige	AZ	2 916 232	139 108	132 383	645 227	90 517	643 242	179 079	126 730	231 486	728 460
	%	10,6	10,3	12,5	17,1	25,4	8,0	7,0	7,1	6,5	14,4
davon:											
BP	AZ	465 641	-	-	-	-	-	-	-	-	465 641
	%	1,7	-	-	-	-	-	-	-	-	9,2
DP	AZ	896 128	54 170	62 123	449 203	60 464	80 034	70 704	19 731	56 268	43 431
	%	3,3	4,0	5,9	11,9	17,0	1,0	2,8	1,1	1,6	0,9
DRP	AZ	295 739	12 794	17 101	132 057	10 552	-	-	45 073	-	78 162
	%	1,1	0,9	1,6	3,5	3,0	-	-	2,5	-	1,5
Zentrum	AZ	217 078	-	-	-	-	217 078	-	-	-	-
	%	0,8	-	-	-	-	2,7	-	-	-	-
GVP	AZ	318 475	6 015	12 881	23 876	5 616	117 538	44 438	20 836	55 616	31 659
	%	1,2	0,4	1,2	0,6	1,6	1,5	1,7	1,2	1,5	0,6
KPD	AZ	607 860	16 810	40 278	40 091	13 885	228 592	63 937	41 090	81 635	81 542
	%	2,2	1,2	3,8	1,1	3,9	2,9	2,5	2,3	2,3	1,6
DNS	AZ	70 726	4 734	-	-	-	-	-	-	37 967	28 025
	%	0,3	0,4	-	-	-	-	-	-	1,1	0,6
SSW	AZ	44 585	44 585	-	-	-	-	-	-	-	-
	%	0,2	3,3	-	-	-	-	-	-	-	-

## 2 Bundestagswahlen

### 2.6 Wahlbeteiligung und Stimmabgabe bei den Bundestagswahlen 1949 bis 1987 nach Ländern

Gegenstand der Nachweisung	Einheit	Früheres Bundesgebiet ohne Berlin-West	Schleswig-Holstein	Hamburg	Niedersachsen	Bremen	Nordrhein-Westfalen	Hessen	Rheinland-Pfalz	Baden-Württemberg	Bayern	Saarland
<b>Bundestagswahl am 15. September 1957</b>												
Wahlberechtigte	AZ	35 400 923	1 548 961	1 328 657	4 438 885	467 250	10 407 006	3 214 856	2 237 023	4 857 815	6 240 499	659 971
Wähler	AZ	31 072 894	1 367 225	1 185 178	3 950 248	414 498	9 158 928	2 863 092	1 976 225	4 097 575	5 470 347	589 578
Wahlbeteiligung	%	87,8	88,3	89,2	89,0	88,7	88,0	89,1	88,3	84,4	87,7	89,3
<b>Erststimmen</b>												
Ungültig	AZ	916 680	32 577	19 098	122 552	8 741	221 965	102 907	68 008	142 818	166 983	31 031
	%	3,0	2,4	1,6	3,1	2,1	2,4	3,6	3,4	3,5	3,1	5,3
Gültig	AZ	30 156 214	1 334 648	1 166 080	3 827 696	405 757	8 936 963	2 760 185	1 908 217	3 954 757	5 303 364	558 547
CDU	AZ	11 975 400	670 199	445 149	1 428 300	124 688	4 911 300	1 064 466	1 031 349	2 111 326	-	188 623
	%	39,7	50,2	38,2	37,3	30,7	55,0	38,6	54,0	53,4	-	33,8
SPD	AZ	9 651 669	412 561	538 847	1 279 201	188 647	3 049 317	1 071 222	586 124	1 053 371	1 332 056	140 323
	%	32,0	30,9	46,2	33,4	46,5	34,1	38,8	30,7	26,6	25,1	25,1
CSU	AZ	3 186 150	-	-	-	-	-	-	-	-	3 068 418	117 732
	%	10,6	-	-	-	-	-	-	-	-	57,9	21,1
F.D.P.	AZ	2 276 234	67 164	105 558	223 521	22 125	528 307	243 877	185 300	547 010	252 341	101 031
	%	7,5	5,0	9,1	5,8	5,5	5,9	8,8	9,7	13,8	4,8	18,1
Sonstige	AZ	3 066 761	184 724	76 526	896 674	70 297	448 039	380 620	105 444	243 050	650 549	10 838
	%	10,2	13,8	6,6	23,4	17,3	5,0	13,8	5,5	6,1	12,3	1,9
davon:												
BdD	AZ	37 329	1 752	4 190	4 446	1 176	3 897	3 127	4 134	5 770	6 333	2 504
	%	0,1	0,1	0,4	0,1	0,3	0,0	0,1	0,2	0,1	0,1	0,4
DG	AZ	16 410	289	180	3 075	-	805	789	1 467	4 917	4 571	317
	%	0,1	0,0	0,0	0,1	-	0,0	0,0	0,1	0,1	0,1	0,1
DP	AZ	1 062 293	42 540	48 837	503 615	56 390	108 509	194 419	27 225	40 916	36 077	3 765
	%	3,5	3,2	4,2	13,2	13,9	1,2	7,0	1,4	1,0	0,7	0,7
DRP	AZ	290 622	8 169	8 369	86 662	5 230	54 469	32 332	46 326	19 621	26 304	3 140
	%	1,0	0,6	0,7	2,3	1,3	0,6	1,2	2,4	0,5	0,5	0,6
FU	AZ	295 533	-	-	13 444	-	69 530	-	-	-	212 559	-
	%	1,0	-	-	0,4	-	0,8	-	-	-	4,0	-
GB/BHE	AZ	1 324 636	98 511	14 950	285 432	7 501	207 568	149 953	25 936	171 218	362 455	1 112
	%	4,4	7,4	1,3	7,5	1,8	2,3	5,4	1,4	4,3	6,8	0,2
PdgD	AZ	356	-	-	-	-	-	-	356	-	-	-
	%	0,0	-	-	-	-	-	-	0,0	-	-	-
SSW	AZ	33 463	33 463	-	-	-	-	-	-	-	-	-
	%	0,1	2,5	-	-	-	-	-	-	-	-	-
Mittelstand	AZ	3 024	-	-	-	-	3 024	-	-	-	-	-
	%	0,0	-	-	-	-	0,0	-	-	-	-	-
VU	AZ	2 250	-	-	-	-	-	-	-	-	2 250	-
	%	0,0	-	-	-	-	-	-	-	-	0,0	-
Wählergruppen/ Einzelbewerber	AZ	845	-	-	-	-	237	-	-	608	-	-
	%	0,0	-	-	-	-	0,0	-	-	0,0	-	-
<b>Zweitstimmen</b>												
Ungültig	AZ	1 167 466	55 180	30 919	123 835	15 898	303 657	135 829	77 220	189 735	196 706	38 487
	%	3,8	4,0	2,6	3,1	3,8	3,3	4,7	3,9	4,6	3,6	6,5
Gültig	AZ	29 905 428	1 312 045	1 154 259	3 826 413	398 600	8 855 271	2 727 263	1 899 005	3 907 840	5 273 641	551 091
CDU	AZ	11 875 339	631 147	432 262	1 495 343	121 264	4 813 996	1 116 494	1 019 709	2 061 701	-	183 423
	%	39,7	48,1	37,4	39,1	30,4	54,4	40,9	53,7	52,8	-	33,3
SPD	AZ	9 495 571	404 595	528 645	1 255 204	184 003	2 965 616	1 037 166	578 203	1 009 019	1 394 811	138 309
	%	31,8	30,8	45,8	32,8	46,2	33,5	38,0	30,4	25,8	26,4	25,1
CSU	AZ	3 133 060	-	-	-	-	-	-	-	-	3 015 892	117 168
	%	10,5	-	-	-	-	-	-	-	-	57,2	21,3
F.D.P.	AZ	2 307 135	73 656	108 451	226 463	23 311	554 781	232 872	185 288	561 538	240 695	100 080
	%	7,7	5,6	9,4	5,9	5,8	6,3	8,5	9,8	14,4	4,6	18,2
Sonstige	AZ	3 094 323	202 647	84 901	849 403	70 022	520 878	340 731	115 805	275 582	622 243	12 111
	%	10,3	15,4	7,4	22,2	17,6	5,9	12,5	6,1	7,1	11,8	2,2
davon:												
BdD	AZ	58 725	2 527	4 950	6 812	1 254	9 890	6 086	4 788	9 320	10 675	2 423
	%	0,2	0,2	0,4	0,2	0,3	0,1	0,2	0,3	0,2	0,2	0,4
DG	AZ	17 490	-	-	3 320	-	-	-	2 194	6 102	4 991	883
	%	0,1	-	-	0,1	-	-	-	0,1	0,2	0,1	0,2
DP	AZ	1 007 282	49 339	54 144	435 936	55 118	141 330	148 792	29 698	50 050	38 806	4 069
	%	3,4	3,8	4,7	11,4	13,8	1,6	5,5	1,6	1,3	0,7	0,7
DRP	AZ	308 564	9 009	9 050	88 963	5 488	57 755	33 881	51 350	24 896	24 902	3 270
	%	1,0	0,7	0,8	2,3	1,4	0,7	1,2	2,7	0,6	0,5	0,6
FU	AZ	254 322	-	-	13 549	-	72 563	-	-	-	168 210	-
	%	0,9	-	-	0,4	-	0,8	-	-	-	3,2	-
GB/BHE	AZ	1 374 066	109 510	16 757	291 163	8 162	224 928	151 972	27 775	185 214	357 119	1 466
	%	4,6	8,3	1,5	7,6	2,0	2,5	5,6	1,5	4,7	6,8	0,3
SSW	AZ	32 262	32 262	-	-	-	-	-	-	-	-	-
	%	0,1	2,5	-	-	-	-	-	-	-	-	-
Mittelstand	AZ	36 592	-	-	9 660	-	14 412	-	-	-	12 520	-
	%	0,1	-	-	0,3	-	0,2	-	-	-	0,2	-
VU	AZ	5 020	-	-	-	-	-	-	-	-	5 020	-
	%	0,0	-	-	-	-	-	-	-	-	0,1	-

## 2 Bundestagswahlen

### 2.6 Wahlbeteiligung und Stimmabgabe bei den Bundestagswahlen 1949 bis 1987 nach Ländern

Gegenstand der Nachweisung	Einheit	Früheres Bundesgebiet ohne Berlin-West	Schleswig-Holstein	Hamburg	Niedersachsen	Bremen	Nordrhein-Westfalen	Hessen	Rheinland-Pfalz	Baden-Württemberg	Bayern	Saarland
----------------------------	---------	--	--------------------	---------	---------------	--------	---------------------	--------	-----------------	-------------------	--------	----------

#### Bundestagswahl am 17. September 1961

Wahlberechtigte .....	AZ	37 440 715	1 626 141	1 386 411	4 613 112	507 760	11 085 775	3 395 285	2 348 108	5 211 883	6 551 728	714 512
Wähler .....	AZ	32 849 624	1 431 704	1 227 787	4 083 490	447 936	9 799 429	3 028 241	2 069 927	4 419 748	5 714 545	626 817
Wahlbeteiligung .....	%	87,7	88,0	88,6	88,5	88,2	88,4	89,2	88,2	84,8	87,2	87,7

#### Erststimmen

Ungültig .....	AZ	845 158	32 355	18 143	81 650	8 312	233 453	84 359	69 645	145 850	136 235	35 156
	%	2,6	2,3	1,5	2,0	1,9	2,4	2,8	3,4	3,3	2,4	5,6
Gültig .....	AZ	32 004 466	1 399 349	1 209 644	4 001 840	439 624	9 565 976	2 943 882	2 000 282	4 273 898	5 578 310	591 661
SPD .....	AZ	11 672 057	510 160	570 382	1 556 255	220 130	3 593 596	1 271 675	675 693	1 385 442	1 690 099	198 625
	%	36,5	36,5	47,2	38,9	50,1	37,6	43,2	33,8	32,4	30,3	33,6
CDU .....	AZ	11 622 995	609 048	392 417	1 606 479	121 347	4 602 409	1 055 277	988 462	1 955 620	-	291 936
	%	36,3	43,5	32,4	40,1	27,6	48,1	35,8	49,4	45,8	-	49,3
F.D.P. ....	AZ	3 866 269	174 848	182 919	476 886	63 985	1 063 302	425 210	255 961	697 279	450 506	75 373
	%	12,1	12,5	15,1	11,9	14,6	11,1	14,4	12,8	16,3	8,1	12,7
CSU .....	AZ	3 104 742	-	-	-	-	-	-	-	-	3 104 742	-
	%	9,7	-	-	-	-	-	-	-	-	55,7	-
Sonstige .....	AZ	1 738 403	105 293	63 926	362 220	34 162	306 669	191 720	80 166	235 557	332 963	25 727
	%	5,4	7,5	5,3	9,1	7,8	3,2	6,5	4,0	5,5	6,0	4,3
davon:												
DFU .....	AZ	587 488	17 399	42 670	46 259	12 362	184 218	62 507	29 260	90 287	83 946	18 580
	%	1,8	1,2	3,5	1,2	2,8	1,9	2,1	1,5	2,1	1,5	3,1
DG .....	AZ	21 083	752	-	2 543	-	2 299	585	1 194	6 111	7 299	300
	%	0,1	0,1	-	0,1	-	0,0	0,0	0,1	0,1	0,1	0,1
DRP .....	AZ	242 649	11 835	10 175	59 731	4 767	41 851	14 375	42 389	27 455	24 768	5 303
	%	0,8	0,8	0,8	1,5	1,1	0,4	0,5	2,1	0,6	0,4	0,9
GDP (DP-BHE) ....	AZ	859 290	50 356	11 081	253 372	17 033	78 105	114 100	7 323	111 704	214 672	1 544
	%	2,7	3,6	0,9	6,3	3,9	0,8	3,9	0,4	2,6	3,8	0,3
SSW .....	AZ	24 951	24 951	-	-	-	-	-	-	-	-	-
	%	0,1	1,8	-	-	-	-	-	-	-	-	-
WGnD .....	AZ	778	-	-	-	-	145	-	-	-	633	-
	%	0,0	-	-	-	-	0,0	-	-	-	0,0	-
Wählergruppen/ Einzelbewerber ..	AZ	2 164	-	-	315	-	51	153	-	-	1 645	-
	%	0,0	-	-	0,0	-	0,0	0,0	-	-	0,0	-

#### Zweitstimmen

Ungültig .....	AZ	1 298 723	68 338	34 050	140 535	19 695	281 183	149 552	99 994	230 585	227 583	47 208
	%	4,0	4,8	2,8	3,4	4,4	2,9	4,9	4,8	5,2	4,0	7,5
Gültig .....	AZ	31 550 901	1 363 366	1 193 737	3 942 955	428 241	9 518 246	2 878 689	1 969 933	4 189 163	5 486 962	579 609
SPD .....	AZ	11 427 355	495 728	560 038	1 526 824	212 734	3 549 359	1 233 312	659 830	1 342 885	1 652 642	194 003
	%	36,2	36,4	46,9	38,7	49,7	37,3	42,8	33,5	32,1	30,1	33,5
CDU .....	AZ	11 283 901	569 216	380 613	1 536 956	115 493	4 530 553	1 003 279	964 270	1 899 266	-	284 255
	%	35,8	41,8	31,9	39,0	27,0	47,6	34,9	48,9	45,3	-	49,0
F.D.P. ....	AZ	4 028 766	188 619	187 255	519 139	64 955	1 118 460	438 726	259 578	697 311	479 830	74 893
	%	12,8	13,8	15,7	13,2	15,2	11,8	15,2	13,2	16,6	8,7	12,9
CSU .....	AZ	3 014 471	-	-	-	-	-	-	-	-	3 014 471	-
	%	9,6	-	-	-	-	-	-	-	-	54,9	-
Sonstige .....	AZ	1 796 408	109 803	65 831	360 036	35 059	319 874	203 372	86 255	249 701	340 019	26 458
	%	5,7	8,1	5,5	9,1	8,2	3,4	7,1	4,4	6,0	6,2	4,6
davon:												
DFU .....	AZ	609 918	17 951	43 442	50 380	12 639	188 442	65 989	29 867	95 137	87 388	18 683
	%	1,9	1,3	3,6	1,3	3,0	2,0	2,3	1,5	2,3	1,6	3,2
DG .....	AZ	27 308	1 469	-	4 186	-	4 369	-	1 978	6 901	7 772	633
	%	0,1	0,1	-	0,1	-	0,0	-	0,1	0,2	0,1	0,1
DRP .....	AZ	262 977	12 114	10 541	63 251	4 922	43 932	18 418	44 644	31 052	28 699	5 404
	%	0,8	0,9	0,9	1,6	1,1	0,5	0,6	2,3	0,7	0,5	0,9
GDP (DP-BHE) ....	AZ	870 756	52 820	11 848	242 219	17 498	83 131	118 965	9 766	116 611	216 160	1 738
	%	2,8	3,9	1,0	6,1	4,1	0,9	4,1	0,5	2,8	3,9	0,3
SSW .....	AZ	25 449	25 449	-	-	-	-	-	-	-	-	-
	%	0,1	1,9	-	-	-	-	-	-	-	-	-

## 2 Bundestagswahlen

### 2.6 Wahlbeteiligung und Stimmabgabe bei den Bundestagswahlen 1949 bis 1987 nach Ländern

Gegenstand der Nachweisung	Einheit	Früheres Bundesgebiet ohne Berlin-West	Schleswig-Holstein	Hamburg	Niedersachsen	Bremen	Nordrhein-Westfalen	Hessen	Rheinland-Pfalz	Baden-Württemberg	Bayern	Saarland
<b>Bundestagswahl am 19. September 1965</b>												
Wahlberechtigte .....	AZ	38 510 395	1 687 266	1 392 994	4 748 325	525 730	11 322 627	3 516 041	2 403 771	5 425 126	6 752 276	736 239
Wähler .....	AZ	33 416 207	1 448 994	1 202 934	4 145 849	452 799	9 920 068	3 073 037	2 114 311	4 598 715	5 803 004	656 496
Wahlbeteiligung .....	%	86,8	85,9	86,4	87,3	86,1	87,6	87,4	88,0	84,8	85,9	89,2
<b>Erststimmen</b>												
Ungültig .....	AZ	979 158	41 058	23 801	109 610	11 680	259 676	96 118	82 542	160 835	164 676	29 162
	%	2,9	2,8	2,0	2,6	2,6	2,6	3,1	3,9	3,5	2,8	4,4
Gültig .....	AZ	32 437 049	1 407 936	1 179 133	4 036 239	441 119	9 660 392	2 976 919	2 031 769	4 437 880	5 638 328	627 334
SPD .....	AZ	12 998 474	551 767	584 560	1 633 758	218 628	4 178 408	1 395 691	765 462	1 505 607	1 913 778	250 815
	%	40,1	39,2	49,6	40,5	49,6	43,3	46,9	37,7	33,9	33,9	40,0
CDU .....	AZ	12 631 319	715 058	452 116	1 919 789	153 898	4 655 973	1 158 372	1 017 950	2 256 883	-	301 290
	%	38,9	50,8	38,3	47,6	34,9	48,2	38,9	50,1	50,9	-	48,0
CSU .....	AZ	3 204 648	-	-	-	-	-	-	-	-	3 204 648	-
	%	9,9	-	-	-	-	-	-	-	-	56,8	-
F.D.P. ....	AZ	2 562 294	97 236	92 513	360 034	45 992	596 375	308 146	180 286	515 025	320 121	46 566
	%	7,9	6,9	7,8	8,9	10,4	6,2	10,4	8,9	11,6	5,7	7,4
Sonstige .....	AZ	1 040 314	43 875	49 944	122 658	22 611	229 636	114 710	68 071	160 365	199 781	28 663
	%	3,2	3,1	4,2	3,0	5,1	2,4	3,9	3,4	3,6	3,5	4,6
davon:												
AUD .....	AZ	46 146	2 658	286	3 496	613	12 441	2 386	1 594	11 469	10 685	518
	%	0,1	0,2	0,0	0,1	0,1	0,1	0,1	0,1	0,3	0,2	0,1
CVP .....	AZ	11 978	-	-	-	-	3 241	-	-	-	-	8 737
	%	0,0	-	-	-	-	0,0	-	-	-	-	1,4
DFU .....	AZ	386 900	12 894	29 022	28 211	10 851	111 823	47 142	21 965	62 540	53 478	8 974
	%	1,2	0,9	2,5	0,7	2,5	1,2	1,6	1,1	1,4	0,9	1,4
FSU .....	AZ	6 287	152	1 465	1 153	-	2 746	-	-	536	235	-
	%	0,0	0,0	0,1	0,0	-	0,0	-	-	0,0	0,0	-
NPD .....	AZ	587 216	28 171	19 171	89 798	11 147	97 972	64 808	44 512	85 820	135 383	10 434
	%	1,8	2,0	1,6	2,2	2,5	1,0	2,2	2,2	1,9	2,4	1,7
UAP .....	AZ	1 127	-	-	-	-	1 127	-	-	-	-	-
	%	0,0	-	-	-	-	0,0	-	-	-	-	-
Wählergruppen/ Einzelbewerber ..	AZ	660	-	-	-	-	286	374	-	-	-	-
	%	0,0	-	-	-	-	0,0	0,0	-	-	-	-
<b>Zweitstimmen</b>												
Ungültig .....	AZ	795 765	32 252	15 855	93 108	8 582	168 836	84 585	58 581	146 488	161 513	25 965
	%	2,4	2,2	1,3	2,2	1,9	1,7	2,8	2,8	3,2	2,8	4,0
Gültig .....	AZ	32 620 442	1 416 742	1 187 079	4 052 741	444 217	9 751 232	2 988 452	2 055 730	4 452 227	5 641 491	630 531
SPD .....	AZ	12 813 186	549 901	572 859	1 614 540	215 487	4 149 910	1 366 010	754 175	1 470 040	1 869 467	250 797
	%	39,3	38,8	48,3	39,8	48,5	42,6	45,7	36,7	33,0	33,1	39,8
CDU .....	AZ	12 387 562	682 626	446 133	1 855 124	150 889	4 593 281	1 130 871	1 013 573	2 219 808	-	295 257
	%	38,0	48,2	37,6	45,8	34,0	47,1	37,8	49,3	49,9	-	46,8
CSU .....	AZ	3 136 506	-	-	-	-	-	-	-	-	3 136 506	-
	%	9,6	-	-	-	-	-	-	-	-	55,6	-
F.D.P. ....	AZ	3 096 739	132 761	112 047	440 860	51 894	739 954	359 419	209 028	582 913	413 744	54 119
	%	9,5	9,4	9,4	10,9	11,7	7,6	12,0	10,2	13,1	7,3	8,6
Sonstige .....	AZ	1 186 449	51 454	56 040	142 217	25 947	268 087	132 152	78 954	179 466	221 774	30 358
	%	3,6	3,6	4,7	3,5	5,8	2,7	4,4	3,8	4,0	3,9	4,8
davon:												
AUD .....	AZ	52 637	2 887	1 423	5 460	699	11 428	4 755	2 636	11 470	11 238	641
	%	0,2	0,2	0,1	0,1	0,2	0,1	0,2	0,1	0,3	0,2	0,1
CVP .....	AZ	19 832	-	-	-	-	10 830	-	-	-	-	9 002
	%	0,1	-	-	-	-	0,1	-	-	-	-	1,4
DFU .....	AZ	434 182	14 503	32 051	31 653	12 115	125 202	53 316	25 081	70 209	60 561	9 491
	%	1,3	1,0	2,7	0,8	2,7	1,3	1,8	1,2	1,6	1,1	1,5
EFP .....	AZ	1 015	-	-	-	1 015	-	-	-	-	-	-
	%	0,0	-	-	-	0,2	-	-	-	-	-	-
FSU .....	AZ	10 631	-	1 628	2 634	-	6 369	-	-	-	-	-
	%	0,0	-	0,1	0,1	-	0,1	-	-	-	-	-
NPD .....	AZ	664 193	34 064	20 938	102 470	12 118	110 299	74 081	51 237	97 787	149 975	11 224
	%	2,0	2,4	1,8	2,5	2,7	1,1	2,5	2,5	2,2	2,7	1,8
UAP .....	AZ	3 959	-	-	-	-	3 959	-	-	-	-	-
	%	0,0	-	-	-	-	0,0	-	-	-	-	-

## 2 Bundestagswahlen

### 2.6 Wahlbeteiligung und Stimmabgabe bei den Bundestagswahlen 1949 bis 1987 nach Ländern

Gegenstand der Nachweisung	Einheit	Früheres Bundesgebiet ohne Berlin-West	Schleswig-Holstein	Hamburg	Niedersachsen	Bremen	Nordrhein-Westfalen	Hessen	Rheinland-Pfalz	Baden-Württemberg	Bayern	Saarland
<b>Bundestagswahl am 28. September 1969</b>												
Wahlberechtigte .....	AZ	38 677 235	1 711 511	1 341 494	4 760 938	524 110	11 259 648	3 573 336	2 410 176	5 510 280	6 851 646	734 096
Wähler .....	AZ	33 523 064	1 471 900	1 174 981	4 164 690	452 373	9 827 911	3 151 868	2 097 308	4 690 427	5 837 724	653 882
Wahlbeteiligung .....	%	86,7	86,0	87,6	87,5	86,3	87,3	88,2	87,0	85,1	85,2	89,1
<b>Erststimmen</b>												
Ungültig .....	AZ	809 548	27 145	14 397	78 683	11 049	236 654	73 371	49 143	137 152	158 592	23 362
	%	2,4	1,8	1,2	1,9	2,4	2,4	2,3	2,3	2,9	2,7	3,6
Gültig .....	AZ	32 713 516	1 444 755	1 160 584	4 086 007	441 324	9 591 257	3 078 497	2 048 165	4 553 275	5 679 132	630 520
SPD .....	AZ	14 402 374	642 608	670 856	1 851 232	235 823	4 575 554	1 557 796	843 627	1 723 471	2 040 198	261 209
	%	44,0	44,5	57,8	45,3	53,4	47,7	50,6	41,2	37,9	35,9	41,4
CDU .....	AZ	12 137 148	682 746	392 088	1 860 364	144 234	4 253 791	1 193 890	990 951	2 324 562	-	294 522
	%	37,1	47,3	33,8	45,5	32,7	44,4	38,8	48,4	51,1	-	46,7
CSU .....	AZ	3 094 176	-	-	-	-	-	-	-	-	3 094 176	-
	%	9,5	-	-	-	-	-	-	-	-	54,5	-
F.D.P. ....	AZ	1 554 651	58 488	45 340	191 416	35 011	412 187	168 231	108 694	305 433	193 956	35 895
	%	4,8	4,0	3,9	4,7	7,9	4,3	5,5	5,3	6,7	3,4	5,7
Sonstige .....	AZ	1 525 167	60 913	52 300	182 995	26 256	349 725	158 580	104 893	199 809	350 802	38 894
	%	4,7	4,2	4,5	4,5	5,9	3,6	5,2	5,1	4,4	6,2	6,2
davon:												
ADF .....	AZ	209 180	6 190	13 114	18 233	6 651	66 426	23 333	11 815	24 523	30 665	8 230
	%	0,6	0,4	1,1	0,4	1,5	0,7	0,8	0,6	0,5	0,5	1,3
BP .....	AZ	54 940	-	-	-	-	-	-	-	-	54 940	-
	%	0,2	-	-	-	-	-	-	-	-	1,0	-
DV .....	AZ	461	-	-	-	-	461	-	-	-	-	-
	%	0,0	-	-	-	-	0,0	-	-	-	-	-
EP .....	AZ	20 927	2 761	2 980	3 348	2 049	2 135	2 303	-	1 343	4 008	-
	%	0,1	0,2	0,3	0,1	0,5	0,0	0,1	-	0,0	0,1	-
FSU .....	AZ	10 192	363	1 305	2 128	-	5 409	-	-	430	557	-
	%	0,0	0,0	0,1	0,1	-	0,1	-	-	0,0	0,0	-
NPD .....	AZ	1 189 375	51 599	33 886	156 469	17 556	243 769	132 808	93 078	171 927	257 619	30 664
	%	3,6	3,6	2,9	3,8	4,0	2,5	4,3	4,5	3,8	4,5	4,9
UAP .....	AZ	1 531	-	-	-	-	1 395	136	-	-	-	-
	%	0,0	-	-	-	-	0,0	0,0	-	-	-	-
Wählergruppen/ Einzelbewerber ..	AZ	38 561	-	1 015	2 817	-	30 130	-	-	1 586	3 013	-
	%	0,1	-	0,1	0,1	-	0,3	-	-	0,0	0,1	-
<b>Zweitstimmen</b>												
Ungültig .....	AZ	557 040	17 060	8 172	59 060	5 013	140 798	53 835	41 208	105 661	107 236	18 997
	%	1,7	1,2	0,7	1,4	1,1	1,4	1,7	2,0	2,3	1,8	2,9
Gültig .....	AZ	32 966 024	1 454 840	1 166 809	4 105 630	447 360	9 687 113	3 098 033	2 056 100	4 584 766	5 730 488	634 885
SPD .....	AZ	14 065 716	633 537	637 051	1 797 376	232 779	4 534 471	1 492 916	825 379	1 675 702	1 983 020	253 485
	%	42,7	43,5	54,6	43,8	52,0	46,8	48,2	40,1	36,5	34,6	39,9
CDU .....	AZ	12 079 535	671 822	397 246	1 854 514	144 422	4 222 914	1 190 642	982 640	2 322 349	-	292 986
	%	36,6	46,2	34,0	45,2	32,3	43,6	38,4	47,8	50,7	-	46,1
CSU .....	AZ	3 115 652	-	-	-	-	-	-	-	-	3 115 652	-
	%	9,5	-	-	-	-	-	-	-	-	54,4	-
F.D.P. ....	AZ	1 903 422	75 871	73 206	230 471	41 554	526 861	208 325	128 650	343 350	232 880	42 254
	%	5,8	5,2	6,3	5,6	9,3	5,4	6,7	6,3	7,5	4,1	6,7
Sonstige .....	AZ	1 801 699	73 610	59 306	223 289	28 605	402 867	206 150	119 431	243 365	398 936	46 160
	%	5,5	5,1	5,1	5,4	6,4	4,2	6,7	5,8	5,3	7,0	7,3
davon:												
ADF .....	AZ	197 331	6 381	13 653	17 183	6 535	64 824	22 137	11 651	21 927	25 431	7 609
	%	0,6	0,4	1,2	0,4	1,5	0,7	0,7	0,6	0,5	0,4	1,2
BP .....	AZ	49 694	-	-	-	-	-	-	-	-	49 694	-
	%	0,2	-	-	-	-	-	-	-	-	0,9	-
Zentrum .....	AZ	15 933	-	-	-	-	15 114	-	-	-	-	819
	%	0,0	-	-	-	-	0,2	-	-	-	-	0,1
EP .....	AZ	49 650	3 046	3 329	5 394	1 897	10 588	6 550	-	8 174	9 044	1 628
	%	0,2	0,2	0,3	0,1	0,4	0,1	0,2	-	0,2	0,2	0,3
FSU .....	AZ	16 371	-	1 510	2 688	450	6 735	-	-	2 534	2 454	-
	%	0,0	-	0,1	0,1	0,1	0,1	-	-	0,1	0,0	-
GPD .....	AZ	45 401	1 271	-	9 732	-	4 325	18 758	-	2 830	8 485	-
	%	0,1	0,1	-	0,2	-	0,0	0,6	-	0,1	0,1	-
NPD .....	AZ	1 422 010	62 912	40 814	188 272	19 723	295 972	158 705	107 780	207 900	303 828	36 104
	%	4,3	4,3	3,5	4,6	4,4	3,1	5,1	5,2	4,5	5,3	5,7
UAP .....	AZ	5 309	-	-	-	-	5 309	-	-	-	-	-
	%	0,0	-	-	-	-	0,1	-	-	-	-	-



**2 Bundestagswahlen**  
**2.6 Wahlbeteiligung und Stimmabgabe bei den Bundestagswahlen 1949 bis 1987 nach Ländern**

Gegenstand der Nachweisung	Einheit	Früheres Bundesgebiet ohne Berlin-West	Schleswig-Holstein	Hamburg	Niedersachsen	Bremen	Nordrhein-Westfalen	Hessen	Rheinland-Pfalz	Baden-Württemberg	Bayern	Saarland
----------------------------	---------	--	--------------------	---------	---------------	--------	---------------------	--------	-----------------	-------------------	--------	----------

**Bundestagswahl am 19. November 1972**

Wahlberechtigte .....	AZ	41 446 302	1 839 177	1 348 617	5 126 515	540 928	11 992 806	3 841 104	2 623 690	5 960 714	7 375 146	797 605
Wähler .....	AZ	37 761 589	1 665 020	1 242 832	4 684 898	492 431	11 005 807	3 522 483	2 404 007	5 376 985	6 626 216	740 910
Wahlbeteiligung .....	%	91,1	90,5	92,2	91,4	91,0	91,8	91,7	91,6	90,2	89,8	92,9

**Erststimmen**

Ungültig .....	AZ	457 810	18 468	7 753	46 809	4 861	128 101	36 907	33 295	70 981	97 596	13 039
	%	1,2	1,1	0,6	1,0	1,0	1,2	1,0	1,4	1,3	1,5	1,8
Gültig .....	AZ	37 303 779	1 646 552	1 235 079	4 638 089	487 570	10 877 706	3 485 576	2 370 712	5 306 004	6 528 620	727 871
SPD .....	AZ	18 228 239	858 081	742 999	2 389 346	301 190	5 743 844	1 856 417	1 128 019	2 268 696	2 572 250	367 397
	%	48,9	52,1	60,2	51,5	61,8	52,8	53,3	47,6	42,8	39,4	50,5
CDU .....	AZ	13 304 813	705 966	411 876	2 007 358	145 418	4 517 830	1 411 018	1 105 288	2 679 772	-	320 287
	%	35,7	42,9	33,3	43,3	29,8	41,5	40,5	46,6	50,5	-	44,0
CSU .....	AZ	3 620 625	-	-	-	-	-	-	-	-	3 620 625	-
	%	9,7	-	-	-	-	-	-	-	-	55,5	-
F.D.P. ....	AZ	1 790 513	69 583	65 752	207 187	34 786	530 974	183 553	113 062	296 286	260 019	29 311
	%	4,8	4,2	5,3	4,5	7,1	4,9	5,3	4,8	5,6	4,0	4,0
Sonstige .....	AZ	359 589	12 922	14 452	34 198	6 176	85 058	34 588	24 343	61 250	75 726	10 876
	%	1,0	0,8	1,2	0,7	1,3	0,8	1,0	1,0	1,2	1,2	1,5
davon:												
DKP .....	AZ	146 258	3 931	8 650	11 689	3 863	49 611	16 925	9 227	16 807	19 890	5 665
	%	0,4	0,2	0,7	0,3	0,8	0,5	0,5	0,4	0,3	0,3	0,8
EFP .....	AZ	7 581	816	1 099	358	-	1 750	334	-	603	2 621	-
	%	0,0	0,0	0,1	0,0	-	0,0	0,0	-	0,0	0,0	-
FSU .....	AZ	1 864	364	209	83	-	510	-	-	278	420	-
	%	0,0	0,0	0,0	0,0	-	0,0	-	-	0,0	0,0	-
NPD .....	AZ	194 389	7 811	4 494	22 068	2 313	33 187	17 329	14 816	36 134	51 026	5 211
	%	0,5	0,5	0,4	0,5	0,5	0,3	0,5	0,6	0,7	0,8	0,7
Wählergruppen/ Einzelbewerber ..	AZ	9 497	-	-	-	-	-	-	300	7 428	1 769	-
	%	0,0	-	-	-	-	-	-	0,0	0,1	0,0	-

**Zweitstimmen**

Ungültig .....	AZ	301 839	10 864	5 767	32 424	3 546	71 169	23 647	26 146	54 852	62 426	10 998
	%	0,8	0,7	0,5	0,7	0,7	0,6	0,7	1,1	1,0	0,9	1,5
Gültig .....	AZ	37 459 750	1 654 156	1 237 065	4 652 474	488 885	10 934 638	3 498 836	2 377 861	5 322 133	6 563 790	729 912
SPD .....	AZ	17 175 169	804 446	673 517	2 235 911	284 028	5 509 886	1 697 322	1 067 953	2 069 169	2 483 136	349 801
	%	45,8	48,6	54,4	48,1	58,1	50,4	48,5	44,9	38,9	37,8	47,9
CDU .....	AZ	13 190 837	695 140	411 974	1 988 720	144 471	4 484 657	1 409 771	1 090 339	2 648 810	-	316 955
	%	35,2	42,0	33,3	42,7	29,6	41,0	40,3	45,9	49,8	-	43,4
CSU .....	AZ	3 615 183	-	-	-	-	-	-	-	-	3 615 183	-
	%	9,7	-	-	-	-	-	-	-	-	55,1	-
F.D.P. ....	AZ	3 129 982	141 497	138 607	393 282	54 428	856 963	355 558	193 499	544 832	399 554	51 762
	%	8,4	8,6	11,2	8,5	11,1	7,8	10,2	8,1	10,2	6,1	7,1
Sonstige .....	AZ	348 579	13 073	12 967	34 561	5 958	83 132	36 185	26 070	59 322	65 917	11 394
	%	0,9	0,8	1,0	0,7	1,2	0,8	1,0	1,1	1,1	1,0	1,6
davon:												
DKP .....	AZ	113 891	3 528	6 944	9 467	3 335	37 600	13 214	7 749	13 289	13 607	5 158
	%	0,3	0,2	0,6	0,2	0,7	0,3	0,4	0,3	0,2	0,2	0,7
EFP .....	AZ	24 057	1 010	910	2 187	318	5 218	3 204	-	5 453	5 170	587
	%	0,1	0,1	0,1	0,0	0,1	0,0	0,1	-	0,1	0,1	0,1
FSU .....	AZ	3 166	-	480	-	-	2 686	-	-	-	-	-
	%	0,0	-	0,0	-	-	0,0	-	-	-	-	-
NPD .....	AZ	207 465	8 535	4 633	22 907	2 305	37 628	19 767	18 321	40 580	47 140	5 649
	%	0,6	0,5	0,4	0,5	0,5	0,3	0,6	0,8	0,8	0,7	0,8

## 2 Bundestagswahlen

### 2.6 Wahlbeteiligung und Stimmabgabe bei den Bundestagswahlen 1949 bis 1987 nach Ländern

Gegenstand der Nachweisung	Einheit	Früheres Bundesgebiet ohne Berlin-West	Schleswig-Holstein	Hamburg	Niedersachsen	Bremen	Nordrhein-Westfalen	Hessen	Rheinland-Pfalz	Baden-Württemberg	Bayern	Saarland
<b>Bundestagswahl am 3. Oktober 1976</b>												
Wahlberechtigte .....	AZ	42 058 015	1 864 033	1 287 473	5 205 680	528 346	12 118 533	3 899 454	2 676 890	6 118 464	7 547 820	811 322
Wähler .....	AZ	38 165 753	1 687 951	1 173 082	4 757 376	475 582	11 066 546	3 585 275	2 448 946	5 452 370	6 764 839	753 786
Wahlbeteiligung .....	%	90,7	90,6	91,1	91,4	90,0	91,3	91,9	91,5	89,1	89,6	92,9
<b>Erststimmen</b>												
Ungültig .....	AZ	470 109	14 325	6 661	109 778	3 474	107 261	41 244	27 477	67 844	82 213	9 832
	%	1,2	0,8	0,6	2,3	0,7	1,0	1,2	1,1	1,2	1,2	1,3
Gültig .....	AZ	37 695 644	1 673 626	1 166 421	4 647 598	472 108	10 959 285	3 544 031	2 421 469	5 384 526	6 682 626	743 954
SPD .....	AZ	16 471 321	803 601	632 991	2 182 156	256 721	5 251 009	1 660 580	1 026 588	2 060 398	2 249 609	347 668
	%	43,7	48,0	54,3	47,0	54,4	47,9	46,9	42,4	38,3	33,7	46,7
CDU .....	AZ	14 423 157	745 302	420 932	2 147 647	154 642	4 907 990	1 597 948	1 214 976	2 887 782	-	345 938
	%	38,3	44,5	36,1	46,2	32,8	44,8	45,1	50,2	53,6	-	46,5
CSU .....	AZ	4 008 514	-	-	-	-	-	-	-	-	4 008 514	-
	%	10,6	-	-	-	-	-	-	-	-	60,0	-
F.D.P. ....	AZ	2 417 683	112 007	94 599	283 448	51 656	703 914	244 232	157 468	375 122	353 354	41 883
	%	6,4	6,7	8,1	6,1	10,9	6,4	6,9	6,5	7,0	5,3	5,6
Sonstige .....	AZ	374 969	12 716	17 899	34 347	9 089	96 372	41 271	22 437	61 224	71 149	8 465
	%	1,0	0,8	1,5	0,7	1,9	0,9	1,2	0,9	1,1	1,1	1,1
davon:												
AUD .....	AZ	19 490	940	802	434	148	1 299	-	127	8 746	6 571	423
	%	0,1	0,1	0,1	0,0	0,0	0,0	-	0,0	0,2	0,1	0,1
AVP .....	AZ	2 636	87	-	-	-	2 015	416	118	-	-	-
	%	0,0	0,0	-	-	-	0,0	0,0	0,0	-	-	-
C.B.V. ....	AZ	4 876	-	-	-	-	-	-	-	-	4 876	-
	%	0,0	-	-	-	-	-	-	-	-	0,1	-
DKP .....	AZ	170 855	5 262	11 650	16 055	4 498	56 610	22 157	9 525	19 147	21 452	4 499
	%	0,5	0,3	1,0	0,3	1,0	0,5	0,6	0,4	0,4	0,3	0,6
EAP .....	AZ	3 177	-	126	493	242	1 019	452	236	163	446	-
	%	0,0	-	0,0	0,0	0,1	0,0	0,0	0,0	0,0	0,0	-
5%-BLOCK .....	AZ	985	-	-	-	-	112	-	-	166	707	-
	%	0,0	-	-	-	-	0,0	-	-	0,0	0,0	-
GIM .....	AZ	2 037	-	359	197	-	143	134	-	1 100	104	-
	%	0,0	-	0,0	0,0	-	0,0	0,0	-	0,0	0,0	-
KPD .....	AZ	8 822	185	1 055	410	515	2 426	822	261	772	2 376	-
	%	0,0	0,0	0,1	0,0	0,1	0,0	0,0	0,0	0,0	0,0	-
KBW .....	AZ	21 414	1 089	1 193	4 544	2 022	3 038	3 908	994	4 626	-	-
	%	0,1	0,1	0,1	0,1	0,4	0,0	0,1	0,0	0,1	-	-
NPD .....	AZ	136 028	4 945	2 714	12 128	1 664	27 243	12 797	11 176	25 201	34 617	3 543
	%	0,4	0,3	0,2	0,3	0,4	0,2	0,4	0,5	0,5	0,5	0,5
RFP .....	AZ	227	-	-	-	-	227	-	-	-	-	-
	%	0,0	-	-	-	-	0,0	-	-	-	-	-
UAP .....	AZ	499	-	-	-	-	499	-	-	-	-	-
	%	0,0	-	-	-	-	0,0	-	-	-	-	-
VL .....	AZ	217	-	-	-	-	217	-	-	-	-	-
	%	0,0	-	-	-	-	0,0	-	-	-	-	-
Wählergruppen/ Einzelbewerber ..	AZ	3 706	208	-	86	-	1 524	585	-	1 303	-	-
	%	0,0	0,0	-	0,0	-	0,0	0,0	-	0,0	-	-

## 2 Bundestagswahlen

### 2.6 Wahlbeteiligung und Stimmabgabe bei den Bundestagswahlen 1949 bis 1987 nach Ländern

Gegenstand der Nachweisung	Einheit	Früheres Bundesgebiet ohne Berlin-West	Schleswig-Holstein	Hamburg	Niedersachsen	Bremen	Nordrhein-Westfalen	Hessen	Rheinland-Pfalz	Baden-Württemberg	Bayern	Saarland
<b>Bundestagswahl am 3. Oktober 1976</b>												
<b>Zweitstimmen</b>												
Ungültig .....	AZ	343 253	7 865	4 995	98 398	2 594	76 984	27 273	19 693	46 838	51 144	7 471
	%	0,9	0,5	0,4	2,1	0,5	0,7	0,8	0,8	0,9	0,8	1,0
Gültig .....	AZ	37 822 500	1 680 086	1 168 087	4 658 978	472 988	10 989 582	3 558 002	2 429 253	5 405 534	6 713 695	746 315
SPD .....	AZ	16 099 019	779 599	614 284	2 129 502	255 544	5 153 959	1 626 365	1 013 574	1 980 313	2 201 692	344 187
	%	42,6	46,4	52,6	45,7	54,0	46,9	45,7	41,7	36,6	32,8	46,1
CDU .....	AZ	14 367 302	740 927	418 994	2 129 143	153 842	4 892 278	1 593 695	1 211 208	2 882 365	-	344 850
	%	38,0	44,1	35,9	45,7	32,5	44,5	44,8	49,9	53,3	-	46,2
CSU .....	AZ	4 027 499	-	-	-	-	-	-	-	-	4 027 499	-
	%	10,6	-	-	-	-	-	-	-	-	60,0	-
F.D.P. ....	AZ	2 995 085	147 622	118 969	369 526	55 903	860 331	300 864	183 575	489 661	419 335	49 299
	%	7,9	8,8	10,2	7,9	11,8	7,8	8,5	7,6	9,1	6,2	6,6
Sonstige .....	AZ	333 595	11 938	15 840	30 807	7 699	82 994	37 078	20 896	53 195	65 169	7 979
	%	0,9	0,7	1,4	0,7	1,6	0,8	1,0	0,9	1,0	1,0	1,1
davon:												
AUD .....	AZ	22 202	1 088	831	-	-	4 928	2 113	-	7 509	5 242	491
	%	0,1	0,1	0,1	-	-	0,0	0,1	-	0,1	0,1	0,1
AVP .....	AZ	4 723	241	-	-	117	1 788	619	-	-	1 777	183
	%	0,0	0,0	-	-	0,0	0,0	0,0	-	-	0,0	0,0
C.B.V. ....	AZ	6 720	-	-	-	-	-	-	-	-	6 720	-
	%	0,0	-	-	-	-	-	-	-	-	0,1	-
DKP .....	AZ	118 581	4 104	9 028	11 232	3 593	38 176	15 732	6 627	12 524	13 511	4 054
	%	0,3	0,2	0,8	0,2	0,8	0,3	0,4	0,3	0,2	0,2	0,5
EAP .....	AZ	6 811	-	226	1 165	189	1 428	731	811	978	1 283	-
	%	0,0	-	0,0	0,0	0,0	0,0	0,0	0,0	0,0	0,0	-
5%-BLOCK .....	AZ	2 940	-	-	-	-	-	-	-	-	2 940	-
	%	0,0	-	-	-	-	-	-	-	-	0,0	-
GIM .....	AZ	4 759	-	939	-	-	1 770	-	-	2 050	-	-
	%	0,0	-	0,1	-	-	0,0	-	-	0,0	-	-
KPD .....	AZ	22 714	833	1 143	2 297	584	6 179	2 568	1 618	2 881	4 611	-
	%	0,1	0,0	0,1	0,0	0,1	0,1	0,1	0,1	0,1	0,1	-
KBW .....	AZ	20 018	1 325	949	3 979	1 647	3 903	3 327	1 046	3 842	-	-
	%	0,1	0,1	0,1	0,1	0,3	0,0	0,1	0,0	0,1	-	-
NPD .....	AZ	122 661	4 347	2 724	12 134	1 569	23 358	11 988	10 794	23 411	29 085	3 251
	%	0,3	0,3	0,2	0,3	0,3	0,2	0,3	0,4	0,4	0,4	0,4
UAP .....	AZ	765	-	-	-	-	765	-	-	-	-	-
	%	0,0	-	-	-	-	0,0	-	-	-	-	-
VL .....	AZ	701	-	-	-	-	701	-	-	-	-	-
	%	0,0	-	-	-	-	0,0	-	-	-	-	-

2 Bundestagswahlen

2.6 Wahlbeteiligung und Stimmabgabe bei den Bundestagswahlen 1949 bis 1987 nach Ländern

Gegenstand der Nachweisung	Einheit	Früheres Bundesgebiet ohne Berlin-West	Schleswig-Holstein	Hamburg	Niedersachsen	Bremen	Nordrhein-Westfalen	Hessen	Rheinland-Pfalz	Baden-Württemberg	Bayern	Saarland
<b>Bundestagswahl am 5. Oktober 1980</b>												
Wahlberechtigte	AZ	43 231 741	1 928 108	1 253 335	5 363 576	523 161	12 374 314	4 001 747	2 759 777	6 370 535	7 827 420	829 768
Wähler	AZ	38 292 176	1 716 553	1 113 199	4 790 833	459 208	11 008 682	3 598 071	2 480 763	5 518 062	6 854 780	752 025
Wahlbeteiligung	%	88,6	89,0	88,8	89,3	87,8	89,0	89,9	89,9	86,6	87,6	90,6
<b>Erststimmen</b>												
Ungültig	AZ	485 645	19 708	9 918	47 636	4 498	116 614	47 140	38 394	78 753	110 102	12 882
	%	1,3	1,1	0,9	1,0	1,0	1,1	1,3	1,5	1,4	1,6	1,7
Gültig	AZ	37 806 531	1 696 845	1 103 281	4 743 197	454 710	10 892 068	3 550 931	2 442 369	5 439 309	6 744 678	739 143
SPD	AZ	16 808 861	843 976	605 062	2 313 239	245 074	5 278 416	1 721 811	1 076 165	2 103 162	2 252 449	369 507
	%	44,5	49,7	54,8	48,8	53,9	48,5	48,5	44,1	38,7	33,4	50,0
CDU	AZ	13 467 207	691 043	357 260	1 968 623	137 674	4 587 267	1 486 212	1 153 871	2 761 909	-	323 348
	%	35,6	40,7	32,4	41,5	30,3	42,1	41,9	47,2	50,8	-	43,7
CSU	AZ	3 941 365	-	-	-	-	-	-	-	-	3 941 365	-
	%	10,4	-	-	-	-	-	-	-	-	58,4	-
F.D.P.	AZ	2 720 480	132 832	105 027	345 591	51 810	798 323	249 303	165 243	423 523	408 804	40 024
	%	7,2	7,8	9,5	7,3	11,4	7,3	7,0	6,8	7,8	6,1	5,4
Sonstige	AZ	868 618	28 994	35 932	115 744	20 152	228 062	93 605	47 090	150 715	142 060	6 264
	%	2,3	1,7	3,3	2,4	4,4	2,1	2,6	1,9	2,8	2,1	0,8
davon:												
Bürgerpartei	AZ	507	-	-	-	-	441	-	66	-	-	-
	%	0,0	-	-	-	-	0,0	-	0,0	-	-	-
DKP	AZ	107 158	3 182	6 911	10 636	2 947	33 594	11 734	6 463	13 062	14 870	3 759
	%	0,3	0,2	0,6	0,2	0,6	0,3	0,3	0,3	0,2	0,2	0,5
GRÜNE	AZ	732 619	23 314	27 161	101 049	15 917	187 264	78 465	39 547	133 706	124 069	2 127
	%	1,9	1,4	2,5	2,1	3,5	1,7	2,2	1,6	2,5	1,8	0,3
EAP	AZ	4 992	109	283	364	236	1 381	731	385	554	675	274
	%	0,0	0,0	0,0	0,0	0,1	0,0	0,0	0,0	0,0	0,0	0,0
KBW	AZ	12 008	748	583	2 648	507	2 454	1 647	629	2 033	655	104
	%	0,0	0,0	0,1	0,1	0,1	0,0	0,0	0,0	0,0	0,0	0,0
V	AZ	7 180	741	994	558	545	2 252	676	-	939	455	-
	%	0,0	0,0	0,1	0,0	0,1	0,0	0,0	-	0,0	0,0	-
DFP	AZ	96	-	-	-	-	-	-	-	-	96	-
	%	0,0	-	-	-	-	-	-	-	-	0,0	-
DU	AZ	421	-	-	-	-	-	-	-	119	302	-
	%	0,0	-	-	-	-	-	-	-	0,0	0,0	-
UAP	AZ	159	-	-	-	-	159	-	-	-	-	-
	%	0,0	-	-	-	-	0,0	-	-	-	-	-
Wählergruppen/ Einzelbewerber	AZ	3 498	900	-	489	-	517	352	-	302	938	-
	%	0,0	0,1	-	0,0	-	0,0	0,0	-	0,0	0,0	-
<b>Zweitstimmen</b>												
Ungültig	AZ	353 115 <sup>1)</sup>	12 636	6 731	35 691	3 752	89 233	32 909	29 203	64 022	68 415	10 523 <sup>1)</sup>
	%	0,9	0,7	0,6	0,7	0,8	0,8	0,9	1,2	1,2	1,0	1,4
Gültig	AZ	37 938 981 <sup>1)</sup>	1 703 917	1 106 468	4 755 142	455 456	10 919 449	3 565 162	2 451 560	5 454 040	6 786 365	741 422 <sup>1)</sup>
SPD	AZ	18 260 677	794 900	572 157	2 232 531	238 912	5 108 147	1 655 513	1 048 611	2 030 913	2 220 953	358 040
	%	42,9	46,7	51,7	46,9	52,5	46,8	46,4	42,8	37,2	32,7	48,3
CDU	AZ	12 989 200	662 791	345 005	1 891 813	131 017	4 432 661	1 447 904	1 118 216	2 646 084	-	313 709
	%	34,2	38,9	31,2	39,8	28,8	40,6	40,6	45,6	48,5	-	42,3
CSU	AZ	3 908 459	-	-	-	-	-	-	-	-	3 908 459	-
	%	10,3	-	-	-	-	-	-	-	-	57,6	-
F.D.P.	AZ	4 030 999	216 552	155 701	535 914	68 720	1 191 643	377 448	239 921	654 882	532 620	57 598
	%	10,6	12,7	14,1	11,3	15,1	10,9	10,6	9,8	12,0	7,8	7,8
Sonstige	AZ	749 646	29 674	33 605	94 884	16 807	186 998	84 297	44 812	122 161	124 333	12 075
	%	2,0	1,7	3,0	2,0	3,7	1,7	2,4	1,8	2,2	1,8	1,6
davon:												
Bürgerpartei	AZ	11 256	-	-	-	423	7 300	-	-	-	3 533	-
	%	0,0	-	-	-	0,1	0,1	-	-	-	0,1	-
C.B.V.	AZ	3 946	-	-	-	-	-	-	-	-	3 946	-
	%	0,0	-	-	-	-	-	-	-	-	0,1	-
DKP	AZ	71 600	2 474	5 488	7 020	2 284	23 115	8 817	4 139	7 634	8 158	2 471
	%	0,2	0,1	0,5	0,1	0,5	0,2	0,2	0,2	0,1	0,1	0,3
GRÜNE	AZ	569 589	23 520	25 278	77 475	12 300	138 278	65 013	33 500	99 074	89 322	7 829
	%	1,5	1,4	2,3	1,6	2,7	1,2	1,8	1,4	1,8	1,3	1,1
EAP	AZ	7 666	293	201	803	171	1 827	858	752	1 212	1 221	328
	%	0,0	0,0	0,0	0,0	0,0	0,0	0,0	0,0	0,0	0,0	0,0
KBW	AZ	8 174	421	403	1 486	406	1 664	1 263	532	1 278	721	-
	%	0,0	0,0	0,0	0,0	0,1	0,0	0,0	0,0	0,0	0,0	-
NPD	AZ	68 096	2 290	1 742	7 107	873	14 407	7 349	5 311	11 475	16 308	1 234
	%	0,2	0,1	0,2	0,1	0,2	0,1	0,2	0,2	0,2	0,2	0,2
V	AZ	9 319	676	493	993	350	2 407	997	578	1 488	1 124	213
	%	0,0	0,0	0,0	0,0	0,1	0,0	0,0	0,0	0,0	0,0	0,0

1) Summe der ungültigen und gültigen Zweitstimmen liegt wegen nicht auflärbaren Unstimmigkeiten bei eingesetzten Stimmzählgeräten im Wahlkreis 247 (Sankt Wendel) um 80 niedriger als die Zahl der Wähler insgesamt.

## 2 Bundestagswahlen

### 2.6 Wahlbeteiligung und Stimmabgabe bei den Bundestagswahlen 1949 bis 1987 nach Ländern

Gegenstand der Nachweisung	Einheit	Früheres Bundesgebiet ohne Berlin-West	Schleswig-Holstein	Hamburg	Niedersachsen	Bremen	Nordrhein-Westfalen	Hessen	Rheinland-Pfalz	Baden-Württemberg	Bayern	Saarland
<b>Bundestagswahl am 6. März 1983</b>												
Wahlberechtigte .....	AZ	44 088 935	1 975 075	1 246 089	5 480 450	523 260	12 576 604	4 071 991	2 816 609	6 544 795	8 012 989	841 073
Wähler .....	AZ	39 279 529	1 761 269	1 105 844	4 909 061	462 122	11 254 374	3 673 072	2 546 266	5 785 570	7 020 065	761 886
Wahlbeteiligung .....	%	89,1	89,2	88,7	89,6	88,3	89,5	90,2	90,4	88,4	87,6	90,6
<b>Erststimmen</b>												
Ungültig .....	AZ	434 176	16 127	6 330	42 883	5 074	98 904	40 665	57 840	77 150	78 491	10 712
	%	1,1	0,9	0,6	0,9	1,1	0,9	1,1	2,3	1,3	1,1	1,4
Gültig .....	AZ	38 845 353	1 745 142	1 099 514	4 866 178	457 048	11 155 470	3 632 407	2 488 426	5 708 420	6 941 574	751 174
SPD .....	AZ	15 686 033	773 606	558 828	2 111 536	239 062	5 017 483	1 603 317	1 008 252	1 929 527	2 096 722	347 702
	%	40,4	44,3	50,8	43,4	52,3	45,0	44,1	40,5	33,8	30,2	46,3
CDU .....	AZ	15 943 460	869 838	445 362	2 384 706	169 281	5 386 165	1 752 746	1 314 677	3 263 045	-	357 640
	%	41,0	49,8	40,5	49,0	37,0	48,3	48,3	52,8	57,2	-	47,6
CSU .....	AZ	4 318 800	-	-	-	-	-	-	-	-	4 318 800	-
	%	11,1	-	-	-	-	-	-	-	-	62,2	-
F.D.P. ....	AZ	1 087 918	36 732	23 983	130 937	12 741	273 042	98 054	80 594	200 803	212 568	18 464
	%	2,8	2,1	2,2	2,7	2,8	2,4	2,7	3,2	3,5	3,1	2,5
GRÜNE .....	AZ	1 609 855	60 034	65 947	220 143	32 422	435 916	160 943	74 818	262 217	274 522	22 893
	%	4,1	3,4	6,0	4,5	7,1	3,9	4,4	3,0	4,6	4,0	3,0
Sonstige .....	AZ	199 287	4 932	5 396	18 856	3 542	42 864	17 347	10 085	52 828	38 962	4 475
	%	0,5	0,3	0,5	0,4	0,8	0,4	0,5	0,4	0,9	0,6	0,6
davon:												
BWK .....	AZ	686	-	-	151	-	-	-	-	364	171	-
	%	0,0	-	-	0,0	-	-	-	-	0,0	0,0	-
C.B.V. ....	AZ	2 068	-	-	-	-	-	-	-	-	2 068	-
	%	0,0	-	-	-	-	-	-	-	-	0,0	-
DKP .....	AZ	96 143	2 955	4 981	9 948	2 616	32 159	9 971	5 539	13 196	11 893	2 885
	%	0,2	0,2	0,5	0,2	0,6	0,3	0,3	0,2	0,2	0,2	0,4
EAP .....	AZ	7 491	412	117	510	403	1 935	1 968	322	635	1 043	146
	%	0,0	0,0	0,0	0,0	0,1	0,0	0,1	0,0	0,0	0,0	0,0
NPD .....	AZ	57 112	1 287	298	7 919	523	6 666	5 408	4 224	9 774	19 569	1 444
	%	0,1	0,1	0,0	0,2	0,1	0,1	0,1	0,2	0,2	0,3	0,2
ÖDP .....	AZ	3 341	-	-	-	-	-	-	-	-	3 341	-
	%	0,0	-	-	-	-	-	-	-	-	0,0	-
USD .....	AZ	450	-	-	-	-	450	-	-	-	-	-
	%	0,0	-	-	-	-	0,0	-	-	-	-	-
Wählergruppen/ Einzelbewerber ..	AZ	31 996	278	-	328	-	1 654	-	-	28 859	877	-
	%	0,1	0,0	-	0,0	-	0,0	-	-	0,5	0,0	-
<b>Zweitstimmen</b>												
Ungültig .....	AZ	338 841 <sup>1)</sup>	13 150	4 977	34 225	4 438	78 037	31 563	44 595	62 985	55 174	9 697 <sup>1)</sup>
	%	0,9	0,7	0,5	0,7	1,0	0,7	0,9	1,8	1,1	0,8	1,3
Gültig .....	AZ	38 940 687 <sup>1)</sup>	1 748 119	1 100 867	4 874 836	457 684	11 176 337	3 641 509	2 501 671	5 722 585	6 964 891	752 188 <sup>1)</sup>
SPD .....	AZ	14 865 807	728 903	521 509	2 015 731	222 935	4 782 220	1 513 449	959 714	1 777 511	2 014 399	329 436
	%	38,2	41,7	47,4	41,3	48,7	42,8	41,6	38,4	31,1	28,9	43,8
CDU .....	AZ	14 857 680	812 175	414 055	2 223 988	156 603	5 048 812	1 614 641	1 241 886	3 010 521	-	336 999
	%	38,2	46,5	37,6	45,6	34,2	45,2	44,3	49,6	52,6	-	44,8
CSU .....	AZ	4 140 865	-	-	-	-	-	-	-	-	4 140 865	-
	%	10,6	-	-	-	-	-	-	-	-	59,5	-
F.D.P. ....	AZ	2 706 942	109 899	68 926	338 416	29 876	716 412	275 787	174 658	514 382	433 652	44 934
	%	7,0	6,3	6,3	6,9	6,5	6,4	7,6	7,0	9,0	6,2	6,0
GRÜNE .....	AZ	2 167 431	91 098	90 174	278 597	44 576	581 350	218 898	113 185	389 863	323 901	35 789
	%	5,6	5,2	8,2	5,7	9,7	5,2	6,0	4,5	6,8	4,7	4,8
Sonstige .....	AZ	201 962	6 044	6 203	18 104	3 694	49 543	18 734	12 228	30 308	52 074	5 030
	%	0,5	0,3	0,6	0,4	0,8	0,4	0,5	0,5	0,5	0,7	0,7
davon:												
BWK .....	AZ	2 129	-	-	541	-	-	-	-	900	688	-
	%	0,0	-	-	0,0	-	-	-	-	0,0	0,0	-
C.B.V. ....	AZ	10 994	-	-	-	-	-	-	-	-	10 994	-
	%	0,0	-	-	-	-	-	-	-	-	0,2	-
DKP .....	AZ	64 986	2 133	3 821	6 361	1 982	21 065	7 609	3 993	8 185	7 332	2 505
	%	0,2	0,1	0,3	0,1	0,4	0,2	0,2	0,2	0,1	0,1	0,3
EAP .....	AZ	14 966	568	323	1 338	324	3 270	2 124	1 609	2 918	1 923	569
	%	0,0	0,0	0,0	0,0	0,1	0,0	0,1	0,1	0,1	0,0	0,1
KPD .....	AZ	3 431	487	305	-	198	2 441	-	-	-	-	-
	%	0,0	0,0	0,0	-	0,0	0,0	-	-	-	-	-
NPD .....	AZ	91 095	2 856	1 754	9 864	1 190	19 434	9 001	6 626	18 305	20 109	1 956
	%	0,2	0,2	0,2	0,2	0,3	0,2	0,2	0,3	0,3	0,3	0,3
ÖDP .....	AZ	11 028	-	-	-	-	-	-	-	-	11 028	-
	%	0,0	-	-	-	-	-	-	-	-	0,2	-
USD .....	AZ	3 333	-	-	-	-	3 333	-	-	-	-	-
	%	0,0	-	-	-	-	0,0	-	-	-	-	-

1) Infolge technischen Versagens eines Stimmzählgerätes im Wahlkreis 247 (Sankt Wendel) ist die Zahl der abgegebenen Zweitstimmen 1983 um 1 geringer als die Zahl der Wähler.

**2 Bundestagswahlen**  
**2.6 Wahlbeteiligung und Stimmabgabe bei den Bundestagswahlen 1949 bis 1987 nach Ländern**

Gegenstand der Nachweisung	Einheit	Früheres Bundesgebiet ohne Berlin-West	Schleswig-Holstein	Hamburg	Niedersachsen	Bremen	Nordrhein-Westfalen	Hessen	Rheinland-Pfalz	Baden-Württemberg	Bayern	Saarland
<b>Bundestagswahl am 25. Januar 1987</b>												
Wahlberechtigte .....	AZ	45 327 982	2 039 338	1 258 320	5 628 104	521 646	12 827 646	4 179 951	2 874 920	6 830 771	8 320 069	847 217
Wähler .....	AZ	38 225 294	1 720 817	1 044 370	4 782 941	431 635	10 956 596	3 582 159	2 493 602	5 676 772	6 796 701	739 701
Wahlbeteiligung .....	%	84,3	84,4	83,0	85,0	82,7	85,4	85,7	86,7	83,1	81,7	87,3
<b>Erststimmen</b>												
Ungültig .....	AZ	482 481	19 100	8 199	44 850	4 060	117 530	56 082	39 756	88 456	90 817	13 631
	%	1,3	1,1	0,8	0,9	0,9	1,1	1,6	1,6	1,6	1,3	1,8
Gültig .....	AZ	37 742 813	1 701 717	1 036 171	4 738 091	427 575	10 839 066	3 526 077	2 453 846	5 588 316	6 705 884	726 070
SPD .....	AZ	14 787 953	731 077	458 054	2 056 431	211 791	4 871 377	1 467 047	966 655	1 781 563	1 912 139	331 819
	%	39,2	43,0	44,2	43,4	49,5	44,9	41,6	39,4	31,9	28,5	45,7
CDU .....	AZ	14 168 527	784 199	423 372	2 125 996	135 600	4 731 211	1 586 410	1 183 078	2 880 622	-	318 039
	%	37,5	46,1	40,9	44,9	31,7	43,6	45,0	48,2	51,5	-	43,8
CSU .....	AZ	3 859 244	-	-	-	-	-	-	-	-	3 859 244	-
	%	10,2	-	-	-	-	-	-	-	-	57,6	-
F.D.P. ....	AZ	1 760 496	72 535	49 812	208 522	19 668	441 311	160 446	118 501	339 391	322 983	27 327
	%	4,7	4,3	4,8	4,4	4,6	4,1	4,6	4,8	6,1	4,8	3,8
GRÜNE .....	AZ	2 649 459	99 606	93 096	299 636	50 166	708 622	262 386	152 770	454 969	491 060	37 148
	%	7,0	5,9	9,0	6,3	11,7	6,5	7,4	6,2	8,1	7,3	5,1
Sonstige .....	AZ	517 134	14 300	11 837	47 506	10 350	86 545	49 788	32 842	131 771	120 458	11 737
	%	1,4	0,8	1,1	1,0	2,4	0,8	1,4	1,3	2,4	1,8	1,6
davon:												
ASD .....	AZ	3 151	-	-	592	2 210	-	349	-	-	-	-
	%	0,0	-	-	0,0	0,5	-	0,0	-	-	-	-
BP .....	AZ	8 024	-	-	-	-	-	-	-	-	8 024	-
	%	0,0	-	-	-	-	-	-	-	-	0,1	-
C.B.V. ....	AZ	741	-	-	-	-	-	-	-	-	741	-
	%	0,0	-	-	-	-	-	-	-	-	0,0	-
ZENTRUM .....	AZ	4 020	-	286	236	-	-	658	-	2 656	-	184
	%	0,0	-	0,0	0,0	-	-	0,0	-	0,0	-	0,0
Mündige Bürger ..	AZ	611	-	-	-	-	-	-	-	611	-	-
	%	0,0	-	-	-	-	-	-	-	0,0	-	-
FAP .....	AZ	349	-	-	185	-	-	-	-	164	-	-
	%	0,0	-	-	0,0	-	-	-	-	0,0	-	-
MLPD .....	AZ	596	-	-	-	-	596	-	-	-	-	-
	%	0,0	-	-	-	-	0,0	-	-	-	-	-
NPD .....	AZ	182 880	6 203	1 575	21 605	2 293	26 935	21 987	14 013	47 386	34 764	6 119
	%	0,5	0,4	0,2	0,5	0,5	0,2	0,6	0,6	0,8	0,5	0,8
ÖDP .....	AZ	40 765	-	-	905	-	-	1 739	3 170	10 457	22 651	1 843
	%	0,1	-	-	0,0	-	-	0,0	0,1	0,2	0,3	0,3
Patrioten .....	AZ	27 352	1 433	1 434	2 772	185	5 406	2 596	2 457	1 617	9 236	216
	%	0,1	0,1	0,1	0,1	0,0	0,0	0,1	0,1	0,0	0,1	0,0
Familie .....	AZ	130	-	-	-	-	130	-	-	-	-	-
	%	0,0	-	-	-	-	0,0	-	-	-	-	-
SOLIDARITÄT .....	AZ	754	-	-	754	-	-	-	-	-	-	-
	%	0,0	-	-	0,0	-	-	-	-	-	-	-
FSU .....	AZ	110	110	-	-	-	-	-	-	-	-	-
	%	0,0	0,0	-	-	-	-	-	-	-	-	-
HP .....	AZ	788	-	-	130	-	507	-	-	-	151	-
	%	0,0	-	-	0,0	-	0,0	-	-	-	0,0	-
UAP .....	AZ	352	-	-	-	-	352	-	-	-	-	-
	%	0,0	-	-	-	-	0,0	-	-	-	-	-
Wählergruppen/ Einzelbewerber ..	%	246 511	6 554	8 542	20 327	5 662	52 619	22 459	13 202	68 880	44 891	3 375
	%	0,7	0,4	0,8	0,4	1,3	0,5	0,6	0,5	1,2	0,7	0,5

## 2 Bundestagswahlen

### 2.6 Wahlbeteiligung und Stimmabgabe bei den Bundestagswahlen 1949 bis 1987 nach Ländern

Gegenstand der Nachweisung	Einheit	Früheres Bundesgebiet ohne Berlin-West	Schleswig-Holstein	Hamburg	Niedersachsen	Bremen	Nordrhein-Westfalen	Hessen	Rheinland-Pfalz	Baden-Württemberg	Bayern	Saarland
<b>Bundestagswahl am 25. Januar 1987</b>												
<b>Zweitstimmen</b>												
Ungültig .....	AZ	357 975	14 610	6 259	34 796	3 452	86 504	42 350	31 626	67 799	57 714	12 865
	%	0,9	0,8	0,6	0,7	0,8	0,8	1,2	1,3	1,2	0,8	1,7
Gültig .....	AZ	37 867 319	1 706 207	1 038 111	4 748 145	428 183	10 870 092	3 539 809	2 461 976	5 608 973	6 738 987	726 836
SPD .....	AZ	14 025 763	679 229	427 872	1 967 443	198 920	4 693 081	1 370 454	912 175	1 643 202	1 816 885	316 502
	%	37,0	39,8	41,2	41,4	46,5	43,2	38,7	37,1	29,3	27,0	43,5
CDU .....	AZ	13 045 745	715 746	388 517	1 969 967	123 745	4 357 794	1 463 043	1 110 633	2 616 971	-	299 329
	%	34,5	41,9	37,4	41,5	28,9	40,1	41,3	45,1	46,7	-	41,2
CSU .....	AZ	3 715 827	-	-	-	-	-	-	-	-	3 715 827	-
	%	9,8	-	-	-	-	-	-	-	-	55,1	-
F.D.P. ....	AZ	3 440 911	160 861	99 746	419 882	37 725	909 141	323 594	223 350	670 924	545 865	49 823
	%	9,1	9,4	9,6	8,8	8,8	8,4	9,1	9,1	12,0	8,1	6,9
GRÜNE .....	AZ	3 126 256	136 051	114 508	353 721	62 130	813 071	334 227	183 602	559 440	518 122	51 384
	%	8,3	8,0	11,0	7,4	14,5	7,5	9,4	7,5	10,0	7,7	7,1
Sonstige .....	AZ	512 817	14 320	7 468	37 132	5 663	97 005	48 491	32 216	118 436	142 288	9 798
	%	1,4	0,8	0,7	0,8	1,3	0,9	1,4	1,3	2,1	2,1	1,3
davon:												
ASD .....	AZ	1 834	-	-	-	1 834	-	-	-	-	-	-
	%	0,0	-	-	-	0,4	-	-	-	-	-	-
BP .....	AZ	26 367	-	-	-	-	-	-	-	-	26 367	-
	%	0,1	-	-	-	-	-	-	-	-	0,4	-
C.B.V. ....	AZ	5 282	-	-	-	-	-	-	-	-	5 282	-
	%	0,0	-	-	-	-	-	-	-	-	0,1	-
ZENTRUM .....	AZ	19 035	-	-	-	-	9 081	-	-	9 954	-	-
	%	0,1	-	-	-	-	0,1	-	-	0,2	-	-
Mündige Bürger ..	AZ	24 630	-	-	3 591	259	6 690	-	-	7 376	6 714	-
	%	0,1	-	-	0,1	0,1	0,1	-	-	0,1	0,1	-
FRAUEN .....	AZ	62 904	4 514	1 947	-	771	15 799	9 591	-	15 441	14 841	-
	%	0,2	0,3	0,2	-	0,2	0,1	0,3	-	0,3	0,2	-
FAP .....	AZ	405	-	-	-	405	-	-	-	-	-	-
	%	0,0	-	-	-	0,1	-	-	-	-	-	-
MLPD .....	AZ	13 422	485	335	1 174	137	3 579	1 120	1 025	3 512	1 607	448
	%	0,0	0,0	0,0	0,0	0,0	0,0	0,0	0,0	0,1	0,0	0,1
NPD .....	AZ	227 054	8 196	4 262	21 984	2 100	41 530	27 078	18 131	54 996	42 813	5 966
	%	0,6	0,5	0,4	0,5	0,5	0,4	0,8	0,7	1,0	0,6	0,8
ÖDP .....	AZ	109 152	-	-	7 507	-	16 395	8 040	10 670	24 287	39 489	2 764
	%	0,3	-	-	0,2	-	0,2	0,2	0,4	0,4	0,6	0,4
Patrioten .....	AZ	22 732	1 125	924	2 876	157	3 931	2 664	2 390	2 870	5 175	620
	%	0,1	0,1	0,1	0,1	0,0	0,0	0,1	0,1	0,1	0,1	0,1

2 Bundes  
2.7 Wahlbeteiligung und Stimmabgabe

Lfd. Nr.	Gegenstand der Nachweisung	Einheit	Deutschland	Schleswig-Holstein	Hamburg	Niedersachsen	Bremen	Nordrhein-Westfalen	Hessen	Rheinland-Pfalz
<b>Bundestagswahl</b>										
<b>Erst</b>										
1	Wahlberechtigte .....	AZ	60 436 560	2 085 858	1 263 637	5 760 382	523 471	13 098 236	4 294 116	2 935 588
2	Wähler .....	AZ	46 995 915	1 639 537	988 556	4 640 203	400 467	10 310 531	3 484 107	2 397 054
3	Wahlbeteiligung .....	%	77,8	78,6	78,2	80,6	76,5	78,7	81,1	81,7
4	Ungültig .....	AZ	720 990	18 104	9 590	46 665	4 780	124 223	54 462	45 307
		%	1,5	1,1	1,0	1,0	1,2	1,2	1,6	1,9
5	Gültig .....	AZ	46 274 925	1 621 433	978 966	4 593 538	395 687	10 186 308	3 429 645	2 351 747
6	CDU .....	AZ	17 707 574	746 880	380 892	2 123 178	127 419	4 314 743	1 505 495	1 098 953
		%	38,3	46,1	38,9	46,2	32,2	42,4	43,9	46,7
7	SPD .....	AZ	16 279 980	668 086	429 035	1 871 561	175 297	4 398 704	1 391 642	900 973
		%	35,2	41,2	43,8	40,7	44,3	43,2	40,6	38,3
8	F.D.P. ....	AZ	3 595 135	110 460	71 578	294 495	35 859	692 025	232 509	168 221
		%	7,8	6,8	7,3	6,4	9,1	6,8	6,8	7,2
9	CSU .....	AZ	3 423 904	-	-	-	-	-	-	-
		%	7,4	-	-	-	-	-	-	-
10	GRÜNE .....	AZ	2 037 885	66 062	60 713	222 755	37 558	523 549	197 897	114 467
		%	4,4	4,1	6,2	4,8	9,5	5,1	5,8	4,9
11	PDS .....	AZ	1 049 245	-	-	-	-	-	-	-
		%	2,3	-	-	-	-	-	-	-
12	B90/Gr .....	AZ	552 027	-	-	-	-	-	-	-
		%	1,2	-	-	-	-	-	-	-
13	Sonstige .....	AZ	1 629 175	29 945	36 748	81 549	19 554	257 287	102 102	69 133
		%	3,5	1,8	3,8	1,8	4,9	2,5	3,0	2,9
	davon:									
14	BP .....	AZ	10 836	-	-	-	-	-	-	-
		%	0,0	-	-	-	-	-	-	-
15	DDD .....	AZ	474	-	-	-	-	-	-	-
		%	0,0	-	-	-	-	-	-	-
16	BSA .....	AZ	214	-	-	-	-	40	-	-
		%	0,0	-	-	-	-	0,0	-	-
17	LIGA .....	AZ	8 667	-	-	-	-	-	-	-
		%	0,0	-	-	-	-	-	-	-
18	CM .....	AZ	9 824	163	1 140	1 464	-	4 052	965	1 396
		%	0,0	0,0	0,1	0,0	-	0,0	0,0	0,1
19	ÖKO-UNION .....	AZ	1 106	-	-	1 106	-	-	-	-
		%	0,0	-	-	0,0	-	-	-	-
20	DSU .....	AZ	131 747	-	-	-	-	-	-	-
		%	0,3	-	-	-	-	-	-	-
21	DIE GRAUEN .....	AZ	218 412	3 037	14 817	18 240	8 493	68 577	16 437	5 367
		%	0,5	0,2	1,5	0,4	2,1	0,7	0,5	0,2
22	Mündige Bürger .....	AZ	72	-	-	-	-	-	-	-
		%	0,0	-	-	-	-	-	-	-
23	REP .....	AZ	767 652	19 022	17 308	34 483	8 782	109 480	43 924	38 223
		%	1,7	1,2	1,8	0,8	2,2	1,1	1,3	1,6
24	EFP .....	AZ	266	-	-	-	-	-	-	-
		%	0,0	-	-	-	-	-	-	-
25	FRAUEN .....	AZ	1 433	-	-	405	-	1 028	-	-
		%	0,0	-	-	0,0	-	0,0	-	-
26	NPD .....	AZ	190 105	4 506	2 940	17 659	1 848	36 477	29 106	8 104
		%	0,4	0,3	0,3	0,4	0,5	0,4	0,8	0,3
27	ÖDP .....	AZ	243 469	2 750	-	4 653	-	35 549	11 504	15 413
		%	0,5	0,2	-	0,1	-	0,3	0,3	0,7
28	Patrioten .....	AZ	746	-	-	-	-	265	30	-
		%	0,0	-	-	-	-	0,0	0,0	-
29	SpAD .....	AZ	124	-	124	-	-	-	-	-
		%	0,0	-	0,0	-	-	-	-	-
30	VAA .....	AZ	704	-	-	-	-	78	136	-
		%	0,0	-	-	-	-	0,0	0,0	-
31	Wählergruppen/ Einzelbewerber .....	AZ	43 324	467	419	3 539	431	1 741	-	630
		%	0,1	0,0	0,0	0,1	0,1	0,0	-	0,0



tagswahlen  
bei den Bundestagswahlen 1990 bis 1998 nach Ländern

Baden- Württemberg	Bayern	Saarland	Berlin	Brandenburg	Mecklenburg- Vorpommern	Sachsen	Sachsen- Anhalt	Thüringen	Lfd. Nr.
<b>am 2. Dezember 1990</b>									
<b>stimmen</b>									
7 121 831	8 623 570	848 363	2 537 310	1 956 684	1 432 336	3 707 677	2 237 790	2 009 711	1
5 515 393	6 419 744	721 699	2 043 894	1 444 148	1 015 043	2 825 162	1 615 723	1 534 654	2
77,4	74,4	85,1	80,6	73,8	70,9	76,2	72,2	76,4	3
94 671	80 145	13 187	55 837	26 188	29 756	60 631	29 974	27 470	4
1,7	1,2	1,8	2,7	1,8	2,9	2,1	1,9	1,8	5
5 420 722	6 339 599	708 512	1 988 057	1 417 960	985 287	2 764 531	1 585 749	1 507 184	5
2 667 311	-	275 887	805 578	520 294	428 255	1 396 508	624 431	691 750	6
49,2	-	38,9	40,5	36,7	43,5	50,5	39,4	45,9	7
1 644 692	1 748 868	366 060	657 066	485 180	303 850	504 416	399 221	335 329	7
30,3	27,6	51,7	33,1	34,2	30,8	18,2	25,2	22,2	8
432 526	377 699	34 273	152 005	124 857	100 141	293 262	279 316	195 909	8
8,0	6,0	4,8	7,6	8,8	10,2	10,6	17,6	13,0	9
-	3 423 904	-	-	-	-	-	-	-	9
-	54,0	-	-	-	-	-	-	-	10
368 855	343 930	19 192	82 907	-	-	-	-	-	10
6,8	5,4	2,7	4,2	-	-	-	-	-	11
-	182	-	198 786	166 998	138 877	253 066	158 333	133 003	11
-	0,0	-	10,0	11,8	14,1	9,2	10,0	8,8	12
-	-	-	10 022	106 814	6 703	220 497	105 157	102 834	12
-	-	-	0,5	7,5	0,7	8,0	6,6	6,8	13
307 338	445 016	13 100	81 693	13 817	7 461	96 782	19 291	48 359	13
5,7	7,0	1,8	4,1	1,0	0,8	3,5	1,2	3,2	14
-	10 836	-	-	-	-	-	-	-	14
-	0,2	-	-	-	-	-	-	-	15
-	-	-	474	-	-	-	-	-	15
-	-	-	0,0	-	-	-	-	-	16
-	-	-	-	-	-	174	-	-	16
-	-	-	-	-	-	0,0	-	-	17
721	2 779	-	-	-	-	5 167	-	-	17
0,0	0,0	-	-	-	-	0,2	-	-	18
644	-	-	-	-	-	-	-	-	18
0,0	-	-	-	-	-	-	-	-	19
-	-	-	-	-	-	-	-	-	19
-	-	-	4 979	9 219	-	70 381	15 053	32 115	20
-	-	-	0,3	0,7	-	2,5	0,9	2,1	21
15 081	23 766	5 800	19 430	-	-	9 975	3 303	6 089	21
0,3	0,4	0,8	1,0	-	-	0,4	0,2	0,4	22
-	-	-	72	-	-	-	-	-	22
-	-	-	0,0	-	-	-	-	-	23
163 521	277 272	-	50 360	-	-	2 310	-	2 967	23
3,0	4,4	-	2,5	-	-	0,1	-	0,2	24
266	-	-	-	-	-	-	-	-	24
0,0	-	-	-	-	-	-	-	-	25
-	-	-	-	-	-	-	-	-	25
37 048	21 324	4 598	2 451	4 242	7 461	5 464	-	6 877	26
0,7	0,3	0,6	0,1	0,3	0,8	0,2	-	0,5	27
67 061	99 926	2 702	3 911	-	-	-	-	-	27
1,2	1,6	0,4	0,2	-	-	-	-	-	28
-	451	-	-	-	-	-	-	-	28
-	0,0	-	-	-	-	-	-	-	29
-	-	-	-	-	-	-	-	-	29
66	113	-	-	-	-	311	-	-	30
0,0	0,0	-	-	-	-	0,0	-	-	31
22 930	8 549	-	16	356	-	3 000	935	311	31
0,4	0,1	-	0,0	0,0	-	0,1	0,1	0,0	31

1 Bundes  
2.7 Wahlbeteiligung und Stimmabgabe

Lfd. Nr.	Gegenstand der Nachweisung	Einheit	Deutschland	Schleswig-Holstein	Hamburg	Niedersachsen	Bremen	Nordrhein-Westfalen	Hessen	Rheinland-Pfalz
Bundestagswahl										
Zweit										
1	Wahlberechtigte .....	AZ	60 436 560	2 085 858	1 263 637	5 760 382	523 471	13 098 236	4 294 116	2 935 588
2	Wähler .....	AZ	46 995 915	1 639 537	988 556	4 640 203	400 467	10 310 531	3 484 107	2 397 054
3	Wahlbeteiligung .....	%	77,8	78,6	78,2	80,6	76,5	78,7	81,1	81,7
4	Ungültig .....	AZ	540 143	14 861	7 829	36 818	4 148	103 889	41 102	33 335
		%	1,1	0,9	0,8	0,8	1,0	1,0	1,2	1,4
5	Gültig .....	AZ	46 455 772	1 624 676	980 727	4 603 385	396 319	10 206 642	3 443 005	2 363 719
6	CDU .....	AZ	17 055 116	705 983	359 333	2 039 668	122 631	4 131 698	1 422 262	1 078 796
		%	36,7	43,5	36,6	44,3	30,9	40,5	41,3	45,6
7	SPD .....	AZ	15 545 366	626 008	402 530	1 765 928	168 496	4 195 971	1 308 151	853 144
		%	33,5	38,5	41,0	38,4	42,5	41,1	38,0	36,1
8	F.D.P. ....	AZ	5 123 233	185 636	117 293	474 609	50 630	1 118 967	374 240	245 283
		%	11,0	11,4	12,0	10,3	12,8	11,0	10,9	10,4
9	CSU .....	AZ	3 302 980	-	-	-	-	-	-	-
		%	7,1	-	-	-	-	-	-	-
10	GRÜNE .....	AZ	1 788 200	65 054	56 906	205 449	32 840	440 216	192 110	95 596
		%	3,8	4,0	5,8	4,5	8,3	4,3	5,6	4,0
11	PDS .....	AZ	1 129 578	5 496	10 358	14 654	4 219	28 922	13 037	4 263
		%	2,4	0,3	1,1	0,3	1,1	0,3	0,4	0,2
12	B90/Gr .....	AZ	559 207	-	-	-	-	-	-	-
		%	1,2	-	-	-	-	-	-	-
13	Sonstige .....	AZ	1 952 092	36 499	34 307	103 077	17 503	290 868	133 205	86 637
		%	4,2	2,2	3,5	2,2	4,4	2,8	3,9	3,7
	davon:									
14	BP .....	AZ	31 315	-	-	-	-	-	-	-
		%	0,1	-	-	-	-	-	-	-
15	DDD .....	AZ	1 009	-	-	-	-	-	-	-
		%	0,0	-	-	-	-	-	-	-
16	BSA .....	AZ	826	-	-	-	-	-	-	-
		%	0,0	-	-	-	-	-	-	-
17	LIGA .....	AZ	39 640	-	-	-	-	-	-	-
		%	0,1	-	-	-	-	-	-	-
18	CM .....	AZ	36 446	-	1 073	4 520	-	11 267	-	4 469
		%	0,1	-	0,1	0,1	-	0,1	-	0,2
19	ÖKO-UNION .....	AZ	4 661	-	-	4 661	-	-	-	-
		%	0,0	-	-	0,1	-	-	-	-
20	DSU .....	AZ	89 008	-	-	-	-	-	-	-
		%	0,2	-	-	-	-	-	-	-
21	DIE GRAUEN .....	AZ	385 910	10 162	11 561	28 401	6 934	81 123	30 459	21 279
		%	0,8	0,6	1,2	0,6	1,7	0,8	0,9	0,9
22	Mündige Bürger .....	AZ	492	-	-	-	-	-	-	-
		%	0,0	-	-	-	-	-	-	-
23	REP .....	AZ	987 269	18 823	16 911	46 934	8 225	132 830	71 628	40 910
		%	2,1	1,2	1,7	1,0	2,1	1,3	2,1	1,7
24	FRAUEN .....	AZ	12 077	-	-	-	-	12 077	-	-
		%	0,0	-	-	-	-	0,1	-	-
25	KPD .....	AZ	1 630	-	-	-	-	-	-	-
		%	0,0	-	-	-	-	-	-	-
26	NPD .....	AZ	145 776	4 206	2 767	12 747	1 664	24 637	19 082	7 973
		%	0,3	0,3	0,3	0,3	0,4	0,2	0,6	0,3
27	ÖDP .....	AZ	205 206	3 308	1 995	5 814	680	26 004	12 036	12 006
		%	0,4	0,2	0,2	0,1	0,2	0,3	0,3	0,5
28	Patrioten .....	AZ	4 687	-	-	-	-	1 108	-	-
		%	0,0	-	-	-	-	0,0	-	-
29	SpAD .....	AZ	1 610	-	-	-	-	-	-	-
		%	0,0	-	-	-	-	-	-	-
30	VAA .....	AZ	4 530	-	-	-	-	1 822	-	-
		%	0,0	-	-	-	-	0,0	-	-

tagswahlen  
bei den Bundestagswahlen 1990 bis 1998 nach Ländern

Baden- Württemberg	Bayern	Saarland	Berlin	Brandenburg	Mecklenburg- Vorpommern	Sachsen	Sachsen- Anhalt	Thüringen	Lfd. Nr.
am 2. Dezember 1990									
<b>stimmen</b>									
7 121 831	8 623 570	848 363	2 537 310	1 956 684	1 432 336	3 707 677	2 237 790	2 009 711	1
5 515 393	6 419 744	721 699	2 043 894	1 444 148	1 015 043	2 825 162	1 615 723	1 534 654	2
77,4	74,4	85,1	80,6	73,8	70,9	76,2	72,2	76,4	3
76 041	52 561	10 501	31 217	20 708	17 922	44 492	24 337	20 382	4
1,4	0,8	1,5	1,5	1,4	1,8	1,6	1,5	1,3	
5 439 352	6 367 183	711 198	2 012 677	1 423 440	997 121	2 780 670	1 591 386	1 514 272	5
2 529 051	-	271 310	792 514	516 617	410 940	1 376 055	613 515	684 743	6
46,5	-	38,1	39,4	36,3	41,2	49,5	38,6	45,2	
1 582 957	1 697 970	363 933	616 320	468 294	264 715	505 176	393 396	332 377	7
29,1	26,7	51,2	30,6	32,9	26,5	18,2	24,7	21,9	
667 272	551 892	42 459	183 780	138 586	91 229	345 471	314 265	221 621	8
12,3	8,7	6,0	9,1	9,7	9,1	12,4	19,7	14,6	
-	3 302 980	-	-	-	-	-	-	-	9
-	51,9	-	-	-	-	-	-	-	
311 680	293 039	16 118	79 192	-	-	-	-	-	10
5,7	4,6	2,3	3,9	-	-	-	-	-	
13 778	13 722	1 164	195 613	157 022	141 906	251 217	149 053	125 154	11
0,3	0,2	0,2	9,7	11,0	14,2	9,0	9,4	8,3	
-	-	-	66 294	94 386	58 792	163 192	83 976	92 567	12
-	-	-	3,3	6,6	5,9	5,9	5,3	6,1	
334 614	507 580	16 214	78 964	48 535	29 539	139 559	37 181	57 810	13
6,2	8,0	2,3	3,9	3,4	3,0	5,0	2,3	3,8	
-	31 315	-	-	-	-	-	-	-	14
-	0,5	-	-	-	-	-	-	-	
-	-	-	1 009	-	-	-	-	-	15
-	-	-	0,1	-	-	-	-	-	
-	-	-	161	-	-	665	-	-	16
-	-	-	0,0	-	-	0,0	-	-	
14 996	10 642	-	-	1 598	-	10 082	-	2 322	17
0,3	0,2	-	-	0,1	-	0,4	-	0,2	
8 170	5 969	978	-	-	-	-	-	-	18
0,2	0,1	0,1	-	-	-	-	-	-	
-	-	-	-	-	-	-	-	-	19
-	-	-	-	-	-	-	-	-	
-	-	-	4 467	6 012	3 003	48 365	7 138	20 023	20
-	-	-	0,2	0,4	0,3	1,7	0,4	1,3	
53 901	52 514	5 215	16 882	11 340	7 269	28 898	9 431	10 541	21
1,0	0,8	0,7	0,8	0,8	0,7	1,0	0,6	0,7	
-	-	-	-	492	-	-	-	-	22
-	-	-	-	0,0	-	-	-	-	
174 272	316 659	6 248	49 408	23 504	14 146	33 605	15 197	17 969	23
3,2	5,0	0,9	2,5	1,7	1,4	1,2	1,0	1,2	
-	-	-	-	-	-	-	-	-	24
-	-	-	-	-	-	-	-	-	
-	-	-	410	-	-	1 220	-	-	25
-	-	-	0,0	-	-	0,0	-	-	
31 738	14 218	2 130	2 170	3 089	3 164	9 514	2 704	3 973	26
0,6	0,2	0,3	0,1	0,2	0,3	0,3	0,2	0,3	
49 915	75 027	1 643	3 668	2 500	1 572	4 208	2 179	2 651	27
0,9	1,2	0,2	0,2	0,2	0,2	0,2	0,1	0,2	
1 622	1 236	-	109	-	-	281	-	331	28
0,0	0,0	-	0,0	-	-	0,0	-	0,0	
-	-	-	200	-	385	493	532	-	29
-	-	-	0,0	-	0,0	0,0	0,0	-	
-	-	-	480	-	-	2 228	-	-	30
-	-	-	0,0	-	-	0,1	-	-	

2 Bundes  
2.7 Wahlbeteiligung und Stimmabgabe

Lfd. Nr.	Gegenstand der Nachweisung	Einheit	Deutschland	Schleswig-Holstein	Hamburg	Niedersachsen	Bremen	Nordrhein-Westfalen	Hessen	Rheinland-Pfalz
<b>Bundestagswahl</b>										
<b>Erst</b>										
1	Wahlberechtigte .....	AZ	60 452 009	2 113 279	1 241 912	5 886 587	510 027	13 089 684	4 290 259	2 985 384
2	Wähler .....	AZ	47 737 999	1 708 851	990 362	4 816 698	400 609	10 716 504	3 532 885	2 456 152
3	Wahlbeteiligung .....	%	79,0	80,9	79,7	81,8	78,5	81,9	82,3	82,3
4	Ungültig .....	AZ	788 643	19 267	8 739	51 539	6 126	249 476	58 031	44 427
		%	1,7	1,1	0,9	1,1	1,5	2,3	1,6	1,8
5	Gültig .....	AZ	46 949 356	1 689 584	981 623	4 765 159	394 483	10 467 028	3 474 854	2 411 725
6	CDU .....	AZ	17 473 325	772 232	374 074	2 155 399	129 706	4 403 333	1 565 856	1 132 006
		%	37,2	45,7	38,1	45,2	32,9	42,1	45,1	46,9
7	SPD .....	AZ	17 966 813	722 451	413 528	2 078 986	187 911	4 771 714	1 387 811	974 959
		%	38,3	42,8	42,1	43,6	47,6	45,6	39,9	40,4
8	F.D.P. ....	AZ	1 558 185	51 301	29 487	152 398	15 089	343 411	118 068	88 872
		%	3,3	3,0	3,0	3,2	3,8	3,3	3,4	3,7
9	CSU .....	AZ	3 657 627	-	-	-	-	-	-	-
		%	7,8	-	-	-	-	-	-	-
10	GRÜNE .....	AZ	3 037 902	119 810	123 455	274 378	40 456	691 924	274 869	151 182
		%	6,5	7,1	12,6	5,8	10,3	6,6	7,9	6,3
11	PDS .....	AZ	1 920 420	-	10 321	20 888	7 850	44 883	21 621	1 181
		%	4,1	-	1,1	0,4	2,0	0,4	0,6	0,0
12	Sonstige .....	AZ	1 335 084	23 790	30 758	83 110	13 471	211 763	106 629	63 525
		%	2,8	1,4	3,1	1,7	3,4	2,0	3,1	2,6
	davon:									
13	REP .....	AZ	787 757	15 269	17 337	49 458	7 421	127 577	77 607	39 381
		%	1,7	0,9	1,8	1,0	1,9	1,2	2,2	1,6
14	APD .....	AZ	1 654	1 122	-	-	-	-	-	-
		%	0,0	0,1	-	-	-	-	-	-
15	BP .....	AZ	3 324	-	-	-	-	-	-	-
		%	0,0	-	-	-	-	-	-	-
16	BüSo .....	AZ	8 032	-	-	2 277	-	1 728	276	332
		%	0,0	-	-	0,0	-	0,0	0,0	0,0
17	LIGA .....	AZ	3 788	-	-	-	-	-	-	-
		%	0,0	-	-	-	-	-	-	-
18	CM .....	AZ	3 559	-	-	242	-	1 807	-	831
		%	0,0	-	-	0,0	-	0,0	-	0,0
19	ZENTRUM .....	AZ	1 489	-	-	-	-	1 489	-	-
		%	0,0	-	-	-	-	0,0	-	-
20	GRAUE .....	AZ	178 450	-	10 658	14 107	1 958	51 844	12 152	1 476
		%	0,4	-	1,1	0,3	0,5	0,5	0,3	0,1
21	NATURGESETZ .....	AZ	59 087	2 450	1 263	6 986	883	6 039	8 337	8 631
		%	0,1	0,1	0,1	0,1	0,2	0,1	0,2	0,4
22	MLPD .....	AZ	4 932	-	271	-	-	2 101	-	-
		%	0,0	-	0,0	-	-	0,0	-	-
23	ÖDP .....	AZ	200 138	2 633	1 127	6 448	-	8 823	4 137	9 804
		%	0,4	0,2	0,1	0,1	-	0,1	0,1	0,4
24	PBC .....	AZ	26 864	-	-	2 482	-	-	2 781	3 070
		%	0,1	-	-	0,1	-	-	0,1	0,1
25	PASS .....	AZ	489	-	-	-	-	-	-	-
		%	0,0	-	-	-	-	-	-	-
26	STATT Partei .....	AZ	7 927	-	-	-	-	6 520	939	-
		%	0,0	-	-	-	-	0,1	0,0	-
27	BGD .....	AZ	107	-	-	-	-	107	-	-
		%	0,0	-	-	-	-	0,0	-	-
28	DKP .....	AZ	693	347	-	-	-	-	-	-
		%	0,0	0,0	-	-	-	-	-	-
29	DSU .....	AZ	2 395	-	-	-	-	-	-	-
		%	0,0	-	-	-	-	-	-	-
30	DVP .....	AZ	606	-	-	-	-	-	-	-
		%	0,0	-	-	-	-	-	-	-
31	DEMOKRATEN .....	AZ	104	-	-	-	-	104	-	-
		%	0,0	-	-	-	-	0,0	-	-
32	FBU .....	AZ	8 193	-	-	-	-	594	-	-
		%	0,0	-	-	-	-	0,0	-	-
33	FSU .....	AZ	467	467	-	-	-	-	-	-
		%	0,0	0,0	-	-	-	-	-	-
34	KPD .....	AZ	426	-	-	-	-	-	-	-
		%	0,0	-	-	-	-	-	-	-
35	LD .....	AZ	221	-	-	-	-	-	-	-
		%	0,0	-	-	-	-	-	-	-
36	UAP .....	AZ	302	-	-	-	-	302	-	-
		%	0,0	-	-	-	-	0,0	-	-
37	Wählergruppen/ Einzelbewerber .....	AZ	34 080	1 502	102	1 110	3 209	2 728	400	-
		%	0,1	0,1	0,0	0,0	0,8	0,0	0,0	-

tagswahlen  
bei den Bundestagswahlen 1990 bis 1998 nach Ländern

Baden- Württemberg	Bayern	Saarland	Berlin	Brandenburg	Mecklenburg- Vorpommern	Sachsen	Sachsen- Anhalt	Thüringen	Lfd. Nr.
<b>am 16. Oktober 1994</b>									
<b>stimmen</b>									
7 204 997	8 767 500	838 131	2 505 857	1 934 963	1 379 175	3 591 962	2 156 706	1 955 586	1
5 742 579	6 744 161	699 992	1 970 458	1 383 467	1 004 208	2 587 963	1 518 973	1 464 137	2
79,7	76,9	83,5	78,6	71,5	72,8	72,0	70,4	74,9	3
87 013	68 285	30 551	21 779	16 759	23 945	42 259	19 573	40 874	4
1,5	1,0	4,4	1,1	1,2	2,4	1,6	1,3	2,8	5
5 655 566	6 675 876	669 441	1 948 679	1 366 708	980 263	2 545 704	1 499 400	1 423 263	5
2 745 742	-	265 450	641 035	385 043	394 665	1 302 187	596 278	610 319	6
48,5	-	39,7	32,9	28,2	40,3	51,2	39,8	42,9	7
1 875 345	2 050 292	338 950	686 747	624 803	293 742	597 370	512 425	449 779	7
33,2	30,7	50,6	35,2	45,7	30,0	23,5	34,2	31,6	8
250 324	206 814	13 187	46 247	30 520	25 585	85 939	52 794	48 149	8
4,4	3,1	2,0	2,4	2,2	2,6	3,4	3,5	3,4	9
-	3 657 627	-	-	-	-	-	-	-	9
-	54,8	-	-	-	-	-	-	-	10
468 947	402 398	28 582	174 265	43 589	12 492	107 424	56 920	67 211	10
8,3	6,0	4,3	8,9	3,2	1,3	4,2	3,8	4,7	11
18 698	15 120	2 369	326 446	276 820	239 040	437 856	264 007	233 320	11
0,3	0,2	0,4	16,8	20,3	24,4	17,2	17,6	16,4	12
296 510	343 625	20 903	73 939	5 933	14 739	14 928	16 976	14 485	12
5,2	5,1	3,1	3,8	0,4	1,5	0,6	1,1	1,0	13
179 655	194 843	10 633	32 698	1 194	8 777	3 182	12 861	9 864	13
3,2	2,9	1,6	1,7	0,1	0,9	0,1	0,9	0,7	14
-	-	532	-	-	-	-	-	-	14
-	-	0,1	-	-	-	-	-	-	15
-	3 324	-	-	-	-	-	-	-	15
-	0,0	-	-	-	-	-	-	-	16
-	2 817	-	-	-	-	602	-	-	16
-	0,0	-	-	-	-	0,0	-	-	17
400	3 388	-	-	-	-	-	-	-	17
0,0	0,1	-	-	-	-	-	-	-	18
679	-	-	-	-	-	-	-	-	18
0,0	-	-	-	-	-	-	-	-	19
-	-	-	-	-	-	-	-	-	19
19 560	12 347	5 563	32 565	2 764	4 289	4 222	3 008	1 937	20
0,3	0,2	0,8	1,7	0,2	0,4	0,2	0,2	0,1	21
8 761	7 941	4 175	1 360	1 127	1 134	-	-	-	21
0,2	0,1	0,6	0,1	0,1	0,1	-	-	-	22
1 847	267	-	320	-	-	126	-	-	22
0,0	0,0	-	0,0	-	-	0,0	-	-	23
52 699	107 105	-	4 476	848	539	-	-	1 499	23
0,9	1,6	-	0,2	0,1	0,1	-	-	0,1	24
18 222	309	-	-	-	-	-	-	-	24
0,3	0,0	-	-	-	-	-	-	-	25
-	-	-	489	-	-	-	-	-	25
-	-	-	0,0	-	-	-	-	-	26
-	468	-	-	-	-	-	-	-	26
-	0,0	-	-	-	-	-	-	-	27
-	-	-	-	-	-	-	-	-	27
346	-	-	-	-	-	-	-	-	28
0,0	-	-	-	-	-	-	-	-	28
-	-	-	137	-	-	1 435	823	-	29
-	-	-	0,0	-	-	0,1	0,1	-	30
-	-	-	-	-	-	606	-	-	30
-	-	-	-	-	-	0,0	-	-	31
-	-	-	-	-	-	-	-	-	31
-	7 599	-	-	-	-	-	-	-	32
-	0,1	-	-	-	-	-	-	-	33
-	-	-	-	-	-	-	-	-	33
-	-	-	266	-	-	-	-	160	34
-	-	-	0,0	-	-	-	-	0,0	35
-	221	-	-	-	-	-	-	-	35
-	0,0	-	-	-	-	-	-	-	36
-	-	-	-	-	-	-	-	-	36
14 341	2 996	-	1 628	-	-	4 755	284	1 025	37
0,3	0,0	-	0,1	-	-	0,2	0,0	0,1	37

2 Bundes  
2.7 Wahlbeteiligung und Stimmabgabe

Lfd. Nr.	Gegenstand der Nachweisung	Einheit	Deutschland	Schleswig-Holstein	Hamburg	Niedersachsen	Bremen	Nordrhein-Westfalen	Hessen	Rheinland-Pfalz
Bundestagswahl										
Zweit										
1	Wahlberechtigte .....	AZ	60 452 009	2 113 279	1 241 912	5 886 587	510 027	13 089 684	4 290 259	2 985 384
2	Wähler .....	AZ	47 737 999	1 708 851	990 362	4 816 698	400 609	10 716 504	3 532 885	2 456 152
3	Wahlbeteiligung .....	%	79,0	80,9	79,7	81,8	78,5	81,9	82,3	82,3
4	Ungültig .....	AZ	632 825	15 694	7 562	39 390	6 360	202 769	46 983	29 920
		%	1,3	0,9	0,8	0,8	1,6	1,9	1,3	1,2
5	Gültig .....	AZ	47 105 174	1 693 157	982 800	4 777 308	394 249	10 513 735	3 485 902	2 426 232
6	CDU .....	AZ	16 089 960	702 367	343 398	1 971 664	119 063	3 997 317	1 417 692	1 061 643
		%	34,2	41,5	34,9	41,3	30,2	38,0	40,7	43,8
7	SPD .....	AZ	17 140 354	670 791	389 857	1 938 321	179 311	4 534 820	1 296 788	955 383
		%	36,4	39,6	39,7	40,6	45,5	43,1	37,2	39,4
8	F.D.P. ....	AZ	3 258 407	126 036	71 119	368 180	28 409	804 024	283 186	168 475
		%	6,9	7,4	7,2	7,7	7,2	7,6	8,1	6,9
9	CSU .....	AZ	3 427 196	-	-	-	-	-	-	-
		%	7,3	-	-	-	-	-	-	-
10	GRÜNE .....	AZ	3 424 315	140 353	123 571	338 087	43 654	781 405	322 473	150 630
		%	7,3	8,3	12,6	7,1	11,1	7,4	9,3	6,2
11	PDS .....	AZ	2 066 176	18 989	21 996	46 731	10 744	102 356	37 268	15 135
		%	4,4	1,1	2,2	1,0	2,7	1,0	1,1	0,6
12	Sonstige .....	AZ	1 698 766	34 621	32 859	114 325	13 068	293 813	128 495	74 966
		%	3,6	2,0	3,3	2,4	3,3	2,8	3,7	3,1
	davon:									
13	REP .....	AZ	875 239	17 731	16 582	57 988	6 784	138 553	82 675	45 265
		%	1,9	1,0	1,7	1,2	1,7	1,3	2,4	1,9
14	APD .....	AZ	21 533	-	-	-	-	-	-	-
		%	0,0	-	-	-	-	-	-	-
15	BP .....	AZ	42 491	-	-	-	-	-	-	-
		%	0,1	-	-	-	-	-	-	-
16	BüSo .....	AZ	8 103	-	-	1 222	-	1 850	1 341	-
		%	0,0	-	-	0,0	-	0,0	0,0	-
17	BSA .....	AZ	1 285	-	-	-	-	1 013	-	-
		%	0,0	-	-	-	-	0,0	-	-
18	LIGA .....	AZ	5 195	-	-	-	-	-	-	-
		%	0,0	-	-	-	-	-	-	-
19	CM .....	AZ	19 887	-	-	-	-	6 016	-	-
		%	0,0	-	-	-	-	0,1	-	-
20	ZENTRUM .....	AZ	3 757	-	-	-	-	3 757	-	-
		%	0,0	-	-	-	-	0,0	-	-
21	GRAUE .....	AZ	238 642	8 188	11 519	19 527	4 405	52 399	18 116	9 336
		%	0,5	0,5	1,2	0,4	1,1	0,5	0,5	0,4
22	NATURGESETZ .....	AZ	73 193	4 868	2 905	6 307	1 234	8 770	9 646	6 005
		%	0,2	0,3	0,3	0,1	0,3	0,1	0,3	0,2
23	MLPD .....	AZ	10 038	328	214	559	95	2 125	582	328
		%	0,0	0,0	0,0	0,0	0,0	0,0	0,0	0,0
24	Die Tierschutzpartei ...	AZ	71 643	-	-	15 878	-	32 307	-	-
		%	0,2	-	-	0,3	-	0,3	-	-
25	ÖDP .....	AZ	183 715	3 506	1 639	5 623	550	15 116	7 649	8 524
		%	0,4	0,2	0,2	0,1	0,1	0,1	0,2	0,4
26	PBC .....	AZ	65 651	-	-	7 221	-	9 966	8 486	-
		%	0,1	-	-	0,2	-	0,1	0,2	-
27	PASS .....	AZ	15 040	-	-	-	-	-	-	-
		%	0,0	-	-	-	-	-	-	-
28	STATT Partei .....	AZ	63 354	-	-	-	-	21 941	-	5 508
		%	0,1	-	-	-	-	0,2	-	0,2

tagswahlen  
bei den Bundestagswahlen 1990 bis 1998 nach Ländern

Baden- Württemberg	Bayern	Saarland	Berlin	Brandenburg	Mecklenburg- Vorpommern	Sachsen	Sachsen- Anhalt	Thüringen	Lfd. Nr.
am 16. Oktober 1994									
<b>stimmen</b>									
7 204 997	8 767 500	838 131	2 505 857	1 934 963	1 379 175	3 591 962	2 156 706	1 955 586	1
5 742 579	6 744 161	699 992	1 970 458	1 383 467	1 004 208	2 587 963	1 518 973	1 464 137	2
79,7	76,9	83,5	78,6	-71,5	72,8	72,0	70,4	74,9	3
73 755	51 158	25 192	20 386	13 147	21 960	25 812	17 590	35 147	4
1,3	0,8	3,6	1,0	1,0	2,2	1,0	1,2	2,4	
5 668 824	6 693 003	674 800	1 950 072	1 370 320	982 248	2 562 151	1 501 383	1 428 990	5
2 451 917	-	250 978	612 217	385 383	378 274	1 229 313	582 294	586 440	6
43,3	-	37,2	31,4	28,1	38,5	48,0	38,8	41,0	
1 742 592	1 983 979	329 287	663 081	617 362	283 029	621 620	502 193	431 940	7
30,7	29,6	48,8	34,0	45,1	28,8	24,3	33,4	30,2	
560 734	430 125	29 334	100 649	35 954	33 436	98 494	60 968	59 284	8
9,9	6,4	4,3	5,2	2,6	3,4	3,8	4,1	4,1	
-	3 427 196	-	-	-	-	-	-	-	9
-	51,2	-	-	-	-	-	-	-	
544 782	419 763	39 013	199 208	39 593	35 213	122 594	53 551	70 425	10
9,6	6,3	5,8	10,2	2,9	3,6	4,8	3,6	4,9	
42 994	36 575	4 807	289 517	264 239	231 835	427 692	270 212	245 086	11
0,8	0,5	0,7	14,8	19,3	23,6	16,7	18,0	17,2	
325 805	395 365	21 381	85 400	27 789	20 461	62 438	32 165	35 815	12
5,7	5,9	3,2	4,4	2,0	2,1	2,4	2,1	2,5	
175 804	189 752	10 786	36 645	15 220	11 577	35 483	14 641	19 753	13
3,1	2,8	1,6	1,9	1,1	1,2	1,4	1,0	1,4	
21 533	-	-	-	-	-	-	-	-	14
0,4	-	-	-	-	-	-	-	-	
-	42 491	-	-	-	-	-	-	-	15
-	0,6	-	-	-	-	-	-	-	
872	1 213	-	793	-	-	-	-	812	16
0,0	0,0	-	0,0	-	-	-	-	0,1	
-	-	-	272	-	-	-	-	-	17
-	-	-	0,0	-	-	-	-	-	
-	5 195	-	-	-	-	-	-	-	18
-	0,1	-	-	-	-	-	-	-	
8 772	5 099	-	-	-	-	-	-	-	19
0,2	0,1	-	-	-	-	-	-	-	
-	-	-	-	-	-	-	-	-	20
-	-	-	-	-	-	-	-	-	
26 823	19 077	4 538	27 097	5 287	4 669	13 501	7 090	7 070	21
0,5	0,3	0,7	1,4	0,4	0,5	0,5	0,5	0,5	
11 605	8 014	2 215	5 047	3 745	2 832	-	-	-	22
0,2	0,1	0,3	0,3	0,3	0,3	-	-	-	
1 901	809	180	518	399	322	819	389	470	23
0,0	0,0	0,0	0,0	0,0	0,0	0,0	0,0	0,0	
-	23 458	-	-	-	-	-	-	-	24
-	0,4	-	-	-	-	-	-	-	
41 711	82 065	1 371	4 114	1 492	1 061	4 799	1 405	3 090	25
0,7	1,2	0,2	0,2	0,1	0,1	0,2	0,1	0,2	
23 960	8 182	-	-	-	-	7 836	-	-	26
0,4	0,1	-	-	-	-	0,3	-	-	
-	-	-	6 400	-	-	-	8 640	-	27
-	-	-	0,3	-	-	-	0,6	-	
12 824	10 010	2 291	4 514	1 646	-	-	-	4 620	28
0,2	0,1	0,3	0,2	0,1	-	-	-	0,3	

2 Bundes  
2.7 Wahlbeteiligung und Stimmabgabe

Lfd. Nr.	Gegenstand der Nachweisung	Einheit	Deutschland	Schleswig-Holstein	Hamburg	Niedersachsen	Bremen	Nordrhein-Westfalen	Hessen	Rheinland-Pfalz
<b>Bundestagswahl</b>										
<b>Erst</b>										
1	Wahlberechtigte .....	AZ	60 762 751	2 135 992	1 213 821	5 954 567	494 809	13 086 397	4 297 202	3 016 036
2	Wähler .....	AZ	49 947 087	1 760 598	984 644	4 996 360	406 054	10 984 476	3 619 884	2 529 717
3	Wahlbeteiligung .....	%	82,2	82,4	81,1	83,9	82,1	83,9	84,2	83,9
4	Ungültig .....	AZ	780 507	26 431	14 358	60 279	5 574	139 981	64 629	49 945
		%	1,6	1,5	1,5	1,2	1,4	1,3	1,8	2,0
5	Gültig .....	AZ	49 166 580	1 734 167	970 286	4 936 081	400 480	10 844 495	3 555 255	2 479 772
6	SPD .....	AZ	21 535 893	849 657	490 630	2 516 652	221 309	5 447 132	1 622 100	1 106 021
		%	43,8	49,0	50,6	51,0	55,3	50,2	45,6	44,6
7	CDU .....	AZ	15 854 215	725 239	338 473	1 929 532	114 819	4 210 718	1 444 697	1 075 578
		%	32,2	41,8	34,9	39,1	28,7	38,8	40,6	43,4
8	CSU .....	AZ	3 602 472	-	-	-	-	-	-	-
		%	7,3	-	-	-	-	-	-	-
9	GRÜNE .....	AZ	2 448 162	68 250	75 723	220 746	34 991	546 021	192 059	107 265
		%	5,0	3,9	7,8	4,5	8,7	5,0	5,4	4,3
10	F.D.P. ....	AZ	1 486 433	48 644	25 070	134 445	11 536	310 354	104 263	94 408
		%	3,0	2,8	2,6	2,7	2,9	2,9	2,9	3,8
11	PDS .....	AZ	2 416 781	17 199	7 057	47 237	8 354	81 199	41 700	6 925
		%	4,9	1,0	0,7	1,0	2,1	0,7	1,2	0,3
12	Sonstige .....	AZ	1 822 624	25 178	33 333	87 469	9 471	249 071	150 436	89 575
		%	3,7	1,5	3,4	1,8	2,4	2,3	4,2	3,6
	davon:									
13	Deutschland .....	AZ	1 946	-	-	192	-	1 042	-	-
		%	0,0	-	-	0,0	-	0,0	-	-
14	APPD .....	AZ	1 676	-	960	-	-	-	-	-
		%	0,0	-	0,1	-	-	-	-	-
15	APD .....	AZ	1 458	-	-	-	-	-	-	-
		%	0,0	-	-	-	-	-	-	-
16	BP .....	AZ	1 772	-	-	-	-	-	-	-
		%	0,0	-	-	-	-	-	-	-
17	BüSo .....	AZ	10 260	-	252	563	-	1 841	928	133
		%	0,0	-	0,0	0,0	-	0,0	0,0	0,0
18	BFB - Die Offensive ....	AZ	134 795	2 699	3 033	6 137	-	7 032	26 491	1 078
		%	0,3	0,2	0,3	0,1	-	0,1	0,7	0,0
19	CHANCE 2000 .....	AZ	3 206	-	-	-	-	-	-	-
		%	0,0	-	-	-	-	-	-	-
20	CM .....	AZ	9 023	-	-	274	-	2 093	1 111	570
		%	0,0	-	-	0,0	-	0,0	0,0	0,0
21	DPD .....	AZ	1 172	-	-	-	-	-	-	-
		%	0,0	-	-	-	-	-	-	-
22	GRAUE .....	AZ	141 763	4 483	8 530	5 983	2 121	43 292	7 880	1 551
		%	0,3	0,3	0,9	0,1	0,5	0,4	0,2	0,1
23	REP .....	AZ	1 115 664	9 786	15 946	58 655	3 781	158 578	93 090	67 415
		%	2,3	0,6	1,6	1,2	0,9	1,5	2,6	2,7
24	FAMILIE .....	AZ	8 134	-	-	-	-	2 293	-	-
		%	0,0	-	-	-	-	0,0	-	-
25	DIE FRAUEN .....	AZ	3 966	-	-	-	-	805	727	-
		%	0,0	-	-	-	-	0,0	0,0	-
26	HP .....	AZ	532	-	-	-	-	361	-	-
		%	0,0	-	-	-	-	0,0	-	-
27	MLPD .....	AZ	7 208	-	266	103	150	3 226	221	-
		%	0,0	-	0,0	0,0	0,0	0,0	0,0	-
28	Tierschutz .....	AZ	1 734	-	801	-	-	-	-	-
		%	0,0	-	0,1	-	-	-	-	-
29	NPD .....	AZ	45 043	1 500	613	1 062	2 268	2 101	8 145	934
		%	0,1	0,1	0,1	0,0	0,6	0,0	0,2	0,0
30	NATURGESETZ .....	AZ	35 132	334	2 255	2 134	-	6 309	3 840	4 386
		%	0,1	0,0	0,2	0,0	-	0,1	0,1	0,2
31	FORUM .....	AZ	6 296	-	-	-	-	-	-	-
		%	0,0	-	-	-	-	-	-	-
32	ödp .....	AZ	145 308	760	-	2 768	-	7 878	994	8 480
		%	0,3	0,0	-	0,1	-	0,1	0,0	0,3
33	PBC .....	AZ	46 379	308	-	3 902	-	1 549	3 834	2 783
		%	0,1	0,0	-	0,1	-	0,0	0,1	0,1
34	AB 2000 .....	AZ	4 097	-	-	-	-	-	-	-
		%	0,0	-	-	-	-	-	-	-
35	PASS .....	AZ	10 449	-	-	-	-	-	149	-
		%	0,0	-	-	-	-	-	0,0	-
36	DKP .....	AZ	2 105	323	574	145	-	175	136	-
		%	0,0	0,0	0,1	0,0	-	0,0	0,0	-
37	DSU .....	AZ	8 180	-	-	-	-	-	-	-
		%	0,0	-	-	-	-	-	-	-
38	ZENTRUM .....	AZ	2 076	-	-	145,0	-	1 456,0	-	-
		%	0,0	-	-	0,0	-	0,0	-	-
39	DMP .....	AZ	1 924	-	-	-	-	1 308,0	-	-
		%	0,0	-	-	-	-	0,0	-	-
40	FP Deutschlands .....	AZ	131	-	-	-	-	-	-	-
		%	0,0	-	-	-	-	-	-	-
41	FSU .....	AZ	763	492,0	103,0	168,0	-	-	-	-
		%	0,0	0,0	0,0	0,0	-	-	-	-
42	STATT Partei .....	AZ	4 406	2 356,0	-	-	-	447,0	-	1 603,0
		%	0,0	0,1	-	-	-	0,0	-	0,1
43	Wählergruppen/ Einzelbewerber .....	AZ	66 026	2 137	-	5 238	1 151	7 285	2 890	642
		%	0,1	0,1	-	0,1	0,3	0,1	0,1	0,0



tagswahlen  
bei den Bundestagswahlen 1990 bis 1998 nach Ländern

Baden- Württemberg	Bayern	Saarland	Berlin	Brandenburg	Mecklenburg- Vorpommern	Sachsen	Sachsen- Anhalt	Thüringen	Lfd. Nr.
<b>am 27. September 1998</b>									
<b>stimmen</b>									
7 256 933	8 875 328	828 507	2 442 929	2 032 303	1 407 661	3 602 458	2 149 785	1 968 023	1
6 032 612	7 026 811	702 986	1 980 517	1 587 152	1 117 517	2 941 359	1 657 621	1 618 779	2
83,1	79,2	84,8	81,1	78,1	79,4	81,6	77,1	82,3	3
101 831	72 499	15 890	27 236	48 329	34 269	56 495	32 901	29 860	4
1,7	1,0	2,3	1,4	3,0	3,1	1,9	2,0	1,8	
5 930 781	6 954 312	687 096	1 953 281	1 538 823	1 083 248	2 884 864	1 624 720	1 588 919	5
2 296 061	2 476 923	380 843	792 829	732 205	399 015	919 130	686 428	598 958	6
38,7	35,6	55,4	40,8	47,6	36,8	31,9	42,2	37,7	
2 558 596	-	242 877	504 543	314 707	345 883	1 063 306	490 274	494 973	7
43,1	-	35,3	25,8	20,5	31,9	36,9	30,2	31,2	
-	3 602 472	-	-	-	-	-	-	-	8
-	51,8	-	-	-	-	-	-	-	
426 398	318 716	23 193	154 929	50 485	23 969	109 636	42 174	53 607	9
7,2	4,6	3,4	7,9	3,3	2,2	3,8	2,6	3,4	
261 026	181 300	13 972	47 970	46 344	19 939	89 806	51 029	46 327	10
4,4	2,6	2,0	2,5	3,0	1,8	3,1	3,1	2,9	
36 075	22 599	3 417	325 830	324 723	268 362	567 154	326 008	332 942	11
0,6	0,3	0,5	16,7	21,1	24,8	19,7	20,1	21,0	
352 625	352 302	22 794	127 180	70 359	26 080	135 832	28 807	62 112	12
5,9	5,1	3,3	6,5	4,6	2,4	4,7	1,8	3,9	
712	-	-	-	-	-	-	-	-	13
0,0	-	-	-	-	-	-	-	-	
336	-	-	-	-	380	-	-	-	14
0,0	-	-	-	-	0,0	-	-	-	
-	-	-	1 458	-	-	-	-	-	15
-	-	-	0,1	-	-	-	-	-	
-	1 772	-	-	-	-	-	-	-	16
-	0,0	-	-	-	-	-	-	-	
-	2 192	-	638	-	-	3 713	-	-	17
-	0,0	-	0,0	-	-	0,1	-	-	
5 243	27 763	-	9 138	5 292	-	24 821	-	16 068	18
0,1	0,4	-	0,5	0,3	-	0,9	-	1,0	
-	-	-	3 206	-	-	-	-	-	19
-	-	-	0,2	-	-	-	-	-	
2 614	1 820	541	-	-	-	-	-	-	20
0,0	0,0	0,1	-	-	-	-	-	-	
1 172	-	-	-	-	-	-	-	-	21
0,0	-	-	-	-	-	-	-	-	
12 866	5 145	4 452	21 204	4 419	1 420	3 837	9 168	5 412	22
0,2	0,1	0,6	1,1	0,3	0,1	0,1	0,6	0,3	
244 460	209 190	8 472	69 475	54 610	15 297	66 042	12 759	28 108	23
4,1	3,0	1,2	3,6	3,5	1,4	2,3	0,8	1,8	
1 002	-	4 839	-	-	-	-	-	-	24
0,0	-	0,7	-	-	-	-	-	-	
-	2 434	-	-	-	-	-	-	-	25
-	0,0	-	-	-	-	-	-	-	
-	-	-	171	-	-	-	-	-	26
-	-	-	0,0	-	-	-	-	-	
1 536	172	72	286	331	242	174	-	429	27
0,0	0,0	0,0	0,0	0,0	0,0	0,0	-	0,0	
-	-	-	-	-	-	-	933	-	28
-	-	-	-	-	-	-	0,1	-	
1 892	-	3 096	3 110	-	2 418	17 904	-	-	29
0,0	-	0,5	0,2	-	0,2	0,6	-	-	
6 809	4 643	198	4 224	-	-	-	-	-	30
0,1	0,1	0,0	0,2	-	-	-	-	-	
-	-	-	-	-	-	1 646	-	4 650	31
-	-	-	-	-	-	0,1	-	0,3	
35 131	81 645	522	2 311	1 040	761	-	410	2 608	32
0,6	1,2	0,1	0,1	0,1	0,1	-	0,0	0,2	
21 876	5 106	-	-	235	-	5 264	1 160	362	33
0,4	0,1	-	-	0,0	-	0,2	0,1	0,0	
-	-	-	-	-	4 097	-	-	-	34
-	-	-	-	-	0,4	-	-	-	
-	-	-	9 141	-	-	1 159	-	-	35
-	-	-	0,5	-	-	0,0	-	-	
452	-	300	-	-	-	-	-	-	36
0,0	-	0,0	-	-	-	-	-	-	
-	-	-	-	-	-	6 620,0	-	1 560,0	37
-	-	-	-	-	-	0,2	-	0,1	
-	-	-	-	-	-	-	475,0	-	38
-	-	-	-	-	-	-	0,0	-	
616,0	-	-	-	-	-	-	-	-	39
0,0	-	-	-	-	-	-	-	-	
131,0	-	-	-	-	-	-	-	-	40
0,0	-	-	-	-	-	-	-	-	
-	-	-	-	-	-	-	-	-	41
-	-	-	-	-	-	-	-	-	
-	-	-	-	-	-	-	-	-	42
-	-	-	-	-	-	-	-	-	
15 777	10 420	302	2 818	4 432	1 465	4 652	3 902	2 915	43
0,3	0,1	0,0	0,1	0,3	0,1	0,2	0,2	0,2	

2 Bundes  
2.7 Wahlbeteiligung und Stimmabgabe

Lfd. Nr.	Gegenstand der Nachweisung	Einheit	Deutschland	Schleswig-Holstein	Hamburg	Niedersachsen	Bremen	Nordrhein-Westfalen	Hessen	Rheinland-Pfalz
Bundestagswahl										
Zweit										
1	Wahlberechtigte .....	AZ	60 762 751	2 135 992	1 213 821	5 954 567	494 809	13 086 397	4 297 202	3 016 036
2	Wähler .....	AZ	49 947 087	1 760 598	984 644	4 996 360	406 054	10 984 476	3 619 884	2 529 717
3	Wahlbeteiligung .....	%	82,2	82,4	81,1	83,9	82,1	83,9	84,2	83,9
4	Ungültig .....	AZ	638 575	23 843	11 283	44 399	4 553	114 941	53 353	37 965
		%	1,3	1,4	1,1	0,9	1,1	1,0	1,5	1,5
5	Gültig .....	AZ	49 308 512	1 736 755	973 361	4 951 961	401 501	10 869 535	3 566 531	2 491 752
6	SPD .....	AZ	20 181 269	788 907	445 276	2 446 945	201 539	5 097 425	1 481 898	1 028 886
		%	40,9	45,4	45,7	49,4	50,2	46,9	41,6	41,3
7	CDU .....	AZ	14 004 908	620 516	291 756	1 689 953	102 115	3 669 024	1 238 158	975 258
		%	28,4	35,7	30,0	34,1	25,4	33,8	34,7	39,1
8	CSU .....	AZ	3 324 480	-	-	-	-	-	-	-
		%	6,7	-	-	-	-	-	-	-
9	GRÜNE .....	AZ	3 301 624	112 287	104 658	292 799	45 303	745 911	293 939	152 009
		%	6,7	6,5	10,8	5,9	11,3	6,9	8,2	6,1
10	F.D.P. ....	AZ	3 080 955	131 611	62 835	314 503	23 809	789 745	279 988	177 016
		%	6,2	7,6	6,5	6,4	5,9	7,3	7,9	7,1
11	PDS .....	AZ	2 515 454	25 470	22 603	50 068	9 815	131 550	52 216	25 083
		%	5,1	1,5	2,3	1,0	2,4	1,2	1,5	1,0
12	Sonstige .....	AZ	2 899 822	57 964	46 233	157 693	18 920	435 880	220 332	133 500
		%	5,9	3,3	4,7	3,2	4,7	4,0	6,2	5,4
	davon:									
13	Deutschland .....	AZ	6 196	-	-	-	-	6 196	-	-
		%	0,0	-	-	-	-	0,1	-	-
14	APPD .....	AZ	35 242	-	1 629	5 702	618	8 719	3 226	-
		%	0,1	-	0,2	0,1	0,2	0,1	0,1	-
15	APD .....	AZ	6 759	-	-	-	-	-	-	-
		%	0,0	-	-	-	-	-	-	-
16	BP .....	AZ	28 107	-	-	-	-	-	-	-
		%	0,1	-	-	-	-	-	-	-
17	BüSo .....	AZ	9 662	-	-	-	-	1 941	1 206	-
		%	0,0	-	-	-	-	0,0	0,0	-
18	BFB - Die Offensive .....	AZ	121 196	3 616	2 920	5 650	725	9 626	22 576	5 117
		%	0,2	0,2	0,3	0,1	0,2	0,1	0,6	0,2
19	CHANCE 2000 .....	AZ	28 566	-	937	-	473	6 028	2 947	-
		%	0,1	-	0,1	-	0,1	0,1	0,1	-
20	CM .....	AZ	23 619	-	-	1 586	-	5 544	2 464	-
		%	0,0	-	-	0,0	-	0,1	0,1	-
21	DPD .....	AZ	2 432	-	-	-	-	-	-	-
		%	0,0	-	-	-	-	-	-	-
22	DVU .....	AZ	601 192	21 913	20 601	31 169	6 667	98 732	34 134	17 918
		%	1,2	1,3	2,1	0,6	1,7	0,9	1,0	0,7
23	GRAUE .....	AZ	152 557	4 977	5 423	8 445	1 989	34 169	9 246	6 959
		%	0,3	0,3	0,6	0,2	0,5	0,3	0,3	0,3
24	REP .....	AZ	906 383	6 728	5 562	45 055	2 721	113 608	83 595	53 676
		%	1,8	0,4	0,6	0,9	0,7	1,0	2,3	2,2
25	FAMILIE .....	AZ	24 825	-	-	-	-	21 079	-	-
		%	0,1	-	-	-	-	0,2	-	-
26	DIE FRAUEN .....	AZ	30 094	1 805	-	-	-	4 829	3 427	2 395
		%	0,1	0,1	-	-	-	0,0	0,1	0,1
27	HP .....	AZ	435	-	-	-	-	-	-	-
		%	0,0	-	-	-	-	-	-	-
28	Pro DM .....	AZ	430 099	14 368	3 328	29 173	3 859	54 322	23 190	18 556
		%	0,9	0,8	0,3	0,6	1,0	0,5	0,7	0,7
29	MLPD .....	AZ	4 731	-	-	-	-	2 052	-	-
		%	0,0	-	-	-	-	0,0	-	-
30	Tierschutz .....	AZ	133 832	-	3 401	12 077	-	27 320	12 609	11 297
		%	0,3	-	0,3	0,2	-	0,3	0,4	0,5
31	NPD .....	AZ	126 571	2 870	1 052	6 823	1 134	12 316	9 686	4 532
		%	0,3	0,2	0,1	0,1	0,3	0,1	0,3	0,2
32	NATURGESETZ .....	AZ	30 619	-	1 380	2 815	734	5 099	3 085	3 026
		%	0,1	-	0,1	0,1	0,2	0,0	0,1	0,1
33	FORUM .....	AZ	4 543	-	-	-	-	-	-	-
		%	0,0	-	-	-	-	-	-	-
34	ödp .....	AZ	98 257	1 687	-	2 124	-	6 644	2 404	4 842
		%	0,2	0,1	-	0,0	-	0,1	0,1	0,2
35	PBC .....	AZ	71 941	-	-	6 472	-	9 715	5 915	5 182
		%	0,1	-	-	0,1	-	0,1	0,2	0,2
36	AB 2000 .....	AZ	3 355	-	-	-	-	-	-	-
		%	0,0	-	-	-	-	-	-	-
37	Nichtwähler .....	AZ	6 827	-	-	-	-	6 827	-	-
		%	0,0	-	-	-	-	0,1	-	-
38	PASS .....	AZ	5 558	-	-	-	-	-	-	-
		%	0,0	-	-	-	-	-	-	-
39	PSG .....	AZ	6 226	-	-	602	-	1 114	622	-
		%	0,0	-	-	0,0	-	0,0	0,0	-

tagswahlen  
bei den Bundestagswahlen 1990 bis 1998 nach Ländern

Baden- Württemberg	Bayern	Saarland	Berlin	Brandenburg	Mecklenburg- Vorpommern	Sachsen	Sachsen- Anhalt	Thüringen	Lfd. Nr.
am 27. September 1998									
<b>stimmen</b>									
7 256 933	8 875 328	828 507	2 442 929	2 032 303	1 407 661	3 602 458	2 149 785	1 968 023	1
6 032 612	7 026 811	702 986	1 980 517	1 587 152	1 117 517	2 941 359	1 657 621	1 618 779	2
83,1	79,2	84,8	81,1	78,1	79,4	81,6	77,1	82,3	3
87 248	52 343	13 678	22 558	45 181	28 241	46 994	26 444	25 551	4
1,4	0,7	1,9	1,1	2,8	2,5	1,6	1,6	1,6	5
5 945 364	6 974 468	689 308	1 957 959	1 541 971	1 089 276	2 894 365	1 631 177	1 593 228	6
2 118 439	2 401 021	361 486	740 915	670 744	384 746	842 329	620 771	549 942	7
35,6	34,4	52,4	37,8	43,5	35,3	29,1	38,1	34,5	8
2 245 873	-	219 484	463 438	320 443	318 939	945 199	444 311	460 441	9
37,8	-	31,8	23,7	20,8	29,3	32,7	27,2	28,9	10
-	3 324 480	-	-	-	-	-	-	-	11
-	47,7	-	-	-	-	-	-	-	12
549 567	413 909	37 807	221 849	55 884	32 132	126 964	54 538	62 068	13
9,2	5,9	5,5	11,3	3,6	2,9	4,4	3,3	3,9	14
524 527	354 620	32 517	95 403	43 896	24 300	105 524	66 428	54 233	15
8,8	5,1	4,7	4,9	2,8	2,2	3,6	4,1	3,4	16
58 013	46 301	7 087	263 337	313 090	257 464	577 764	337 393	338 200	17
1,0	0,7	1,0	13,4	20,3	23,6	20,0	20,7	21,2	18
448 945	434 137	30 927	173 017	137 914	71 695	296 585	107 736	128 344	19
7,6	6,2	4,5	8,8	8,9	6,6	10,2	6,6	8,1	20
-	-	-	-	-	-	-	-	-	21
-	-	-	-	-	-	-	-	-	22
5 882	6 005	875	2 586	-	-	-	-	-	23
0,1	0,1	0,1	0,1	-	-	-	-	-	24
-	-	-	6 759	-	-	-	-	-	25
-	-	-	0,3	-	-	-	-	-	26
-	28 107	-	-	-	-	-	-	-	27
-	0,4	-	-	-	-	-	-	-	28
1 426	1 358	-	625	-	-	3 106	-	-	29
0,0	0,0	-	0,0	-	-	0,1	-	-	30
8 304	25 032	824	5 624	4 665	1 740	15 468	-	9 309	31
0,1	0,4	0,1	0,3	0,3	0,2	0,5	-	0,6	32
-	3 199	-	5 169	-	832	8 981	-	-	33
-	0,0	-	0,3	-	0,1	0,3	-	-	34
8 055	5 025	945	-	-	-	-	-	-	35
0,1	0,1	0,1	-	-	-	-	-	-	36
2 432	-	-	-	-	-	-	-	-	37
0,0	-	-	-	-	-	-	-	-	38
33 299	43 522	6 208	41 671	42 153	29 703	75 579	52 179	45 744	39
0,6	0,6	0,9	2,1	2,7	2,7	2,6	3,2	2,9	40
16 139	11 249	3 310	17 508	5 646	2 541	11 480	7 617	5 879	41
0,3	0,2	0,5	0,9	0,4	0,2	0,4	0,5	0,4	42
240 402	179 038	8 240	46 542	25 602	6 172	55 129	9 055	25 258	43
4,0	2,6	1,2	2,4	1,7	0,6	1,9	0,6	1,6	44
-	-	3 746	-	-	-	-	-	-	45
-	-	0,5	-	-	-	-	-	-	46
5 575	5 317	510	2 817	-	-	-	-	3 419	47
0,1	0,1	0,1	0,1	-	-	-	-	0,2	48
-	-	-	435	-	-	-	-	-	49
-	-	-	0,0	-	-	-	-	-	50
42 469	32 688	3 473	15 570	32 577	16 025	77 751	31 167	31 583	51
0,7	0,5	0,5	0,8	2,1	1,5	2,7	1,9	2,0	52
1 563	646	-	470	-	-	-	-	-	53
0,0	0,0	-	0,0	-	-	-	-	-	54
22 244	21 376	-	9 372	14 136	-	-	-	-	55
0,4	0,3	-	0,5	0,9	-	-	-	-	56
8 936	7 219	1 988	7 897	11 646	10 653	34 485	5 334	-	57
0,2	0,1	0,3	0,4	0,8	1,0	1,2	0,3	-	58
6 278	5 597	-	2 605	-	-	-	-	-	59
0,1	0,1	-	0,1	-	-	-	-	-	60
-	-	-	-	-	-	-	-	4 543	61
-	-	-	-	-	-	-	-	0,3	62
21 146	49 184	808	1 513	1 489	674	3 133	-	2 609	63
0,4	0,7	0,1	0,1	0,1	0,1	0,1	-	0,2	64
23 589	9 575	-	-	-	-	11 493	-	-	65
0,4	0,1	-	-	-	-	0,4	-	-	66
-	-	-	-	-	3 355	-	-	-	67
-	-	-	-	-	0,3	-	-	-	68
-	-	-	-	-	-	-	-	-	69
-	-	-	5 556	-	-	-	-	-	70
-	-	-	0,3	-	-	-	-	-	71
1 206	-	-	298	-	-	-	2 384	-	72
0,0	-	-	0,0	-	-	-	0,1	-	73

**2 Bundestagswahlen**  
**2.8 Sitze der Parteien bei den Bundestagswahlen 1949 bis 1987 nach Ländern**

Wahl-jahr	Früheres Bundesgebiet ohne Berlin-West	Schleswig-Holstein	Hamburg	Nieder-sachsen	Bremen	Nordrhein-Westfalen	Hessen	Rheinland-Pfalz	Baden-Württem-berg	Bayern	Saarland
<b>Wahlkreissitze</b>											
<b>SPD</b>											
1949	96	6	4	24	3	25	12	4	6	12	X
1953	45	-	1	11	3	13	10	2	2	3	X
1957	46	-	7	8	3	13	10	3	1	-	1
1961	91	1	8	19	3	25	19	5	6	5	-
1965	94	1	8	10	3	35	17	5	6	8	1
1969	127	4	8	18	3	47	20	6	9	10	2
1972	152	9	8	23	3	52	20	9	12	13	3
1976	114	6	8	18	3	45	17	6	4	4	3
1980	127	11	7	23	3	44	19	6	6	5	3
1983	68	2	7	10	3	32	5	5	1	1	2
1987	79	3	5	13	3	38	8	5	1	-	3
<b>CDU und CSU<sup>1)</sup></b>											
1949	115	7	3	4	-	40	3	11	23	24	X
1953	172	14	3	13	-	51	7	13	29	42	X
1957	194	14	1	21	-	53	11	12	32	47	3
1961	156	13	-	15	-	41	3	10	27	42	5
1965	154	10	-	20	-	38	5	11	30	36	4
1969	121	7	-	12	-	26	2	10	27	34	3
1972	96	2	-	7	-	21	2	7	24	31	2
1976	134	5	-	12	-	28	5	10	32	40	2
1980	121	-	-	8	-	27	3	10	31	40	2
1983	180	9	-	21	-	39	17	11	36	44	3
1987	169	8	2	18	-	33	14	11	36	45	2
<b>F.D.P.</b>											
1949	12	-	1	1	-	1	7	-	2	-	X
1953	14	-	2	2	-	1	5	-	2	2	X
1957	1	-	-	-	-	-	-	-	-	-	1
<b>Sonstige</b>											
1949	19	1 <sup>2)</sup>	-	5 <sup>3)</sup>	-	-	-	-	2 <sup>2)</sup>	11 <sup>4)</sup>	X
1953	11	-	2 <sup>3)</sup>	8 <sup>3)</sup>	-	1 <sup>5)</sup>	-	-	-	-	X
1957	6	-	-	5 <sup>3)</sup>	-	-	1 <sup>3)</sup>	-	-	-	-
<b>Zusammen</b>											
1949	242	14	8	34	3	66	22	15	33	47	X
1953	242	14	8	34	3	66	22	15	33	47	X
1957	247	14	8	34	3	66	22	15	33	47	5
1961	247	14	8	34	3	66	22	15	33	47	5
1965	248	11	8	30	3	73	22	16	36	44	5
1969	248	11	8	30	3	73	22	16	36	44	5
1972	248	11	8	30	3	73	22	16	36	44	5
1976	248	11	8	30	3	73	22	16	36	44	5
1980	248	11	7	31	3	71	22	16	37	45	5
1983	248	11	7	31	3	71	22	16	37	45	5
1987	248	11	7	31	3	71	22	16	37	45	5

1) CSU nur in Bayern; 1957 auch im Saarland. - 2) Parteilos. - 3) DP. - 4) BP. - 5) Zentrum.

**2 Bundestagswahlen**  
**2.8 Sitze der Parteien: bei den Bundestagswahlen 1949 bis 1987 nach Ländern**

Wahljahr	Früheres Bundesgebiet ohne Berlin-West	Schleswig-Holstein	Hamburg	Niedersachsen	Bremen	Nordrhein-Westfalen	Hessen	Rheinland-Pfalz	Baden-Württemberg	Bayern	Saarland
<b>Landeslistensitze</b>											
<b>SPD</b>											
1949	35	2	2	-	-	12	1	3	9	6	X
1953	106	7	6	10	-	34	6	7	14	22	X
1957	123	7	2	14	-	41	9	7	17	25	1
1961	99	7	1	6	-	35	2	6	16	23	3
1965	108	7	1	16	-	31	4	7	17	22	3
1969	97	6	2	11	-	26	4	7	18	21	2
1972	78	2	1	7	-	23	3	5	16	20	1
1976	100	4	-	11	-	25	5	7	22	25	1
1980	91	-	-	7	-	26	3	8	21	25	1
1983	125	7	-	16	-	31	15	7	22	25	2
1987	107	6	1	13	-	24	10	7	21	24	1
<b>CDU und CSU<sup>1)</sup></b>											
1949	24	1	-	8	1	3	6	2	3	-	X
1953	71	-	4	12	2	21	8	5	9	10	X
1957	76	-	6	6	2	34	9	6	5	6	2 <sup>2)</sup>
1961	86	-	6	11	1	35	14	6	5	8	-
1965	91	1	7	9	2	36	13	5	5	13	-
1969	121	3	6	18	2	43	17	6	10	15	1
1972	129	7	5	20	1	40	17	8	12	17	2
1976	109	5	5	16	2	38	16	6	6	13	2
1980	105	9	4	18	1	33	16	5	5	12	2
1983	64	1	5	8	2	26	4	5	3	9	1
1987	54	1	3	8	2	25	5	4	-	4	2
<b>F.D.P.</b>											
1949	40	2	1	4	-	9	5	4	8	7	X
1953	34	1	-	3	-	11	4	4	7	4	X
1957	40	1	2	4	-	11	4	3	11	4	-
1961	67	3	3	9	1	19	7	4	12	8	1
1965	49	2	1	7	-	13	6	3	10	7	-
1969	30	1	1	4	-	9	3	2	6	4	-
1972	41	2	2	5	-	12	5	2	8	5	-
1976	39	2	1	5	-	12	4	2	7	6	-
1980	53	3	2	7	-	17	5	3	9	7	-
1983	34	1	-	4	-	10	4	2	7	6	-
1987	46	2	1	6	1	12	4	3	9	7	1
<b>GRÜNE</b>											
1983	27	1	1	4	-	8	3	1	5	4	-
1987	42	2	2	5	1	11	4	2	7	7	1
<b>Sonstige</b>											
1949	61	4 <sup>3)</sup>	2 <sup>4)</sup>	12 <sup>5)</sup>	1 <sup>6)</sup>	19 <sup>7)</sup>	2 <sup>8)</sup>	1 <sup>8)</sup>	2 <sup>8)</sup>	18 <sup>9)</sup>	X
1953	34	4 <sup>10)</sup>	-	7 <sup>11)</sup>	1 <sup>6)</sup>	6 <sup>12)</sup>	4 <sup>10)</sup>	-	4 <sup>10)</sup>	8 <sup>11)</sup>	X
1957	11 <sup>6)</sup>	1	1	3	1	2	2	-	1	-	-
<b>Zusammen</b>											
1949	160	9	5	24	2	43	14	10	22	31	X
1953	245	12	10	32	3	72	22	16	34	44	X
1957	250	9	11	27	3	88	24	16	34	35	3
1961	252	10	10	26	2	89	23	16	33	39	4
1965	248	10	9	32	2	80	23	15	32	42	3
1969	248	10	9	33	2	78	24	15	34	40	3
1972	248	11	8	32	1	75	25	15	36	42	3
1976	248	11	6	32	2	75	25	15	35	44	3
1980	249	12	6	32	1	76	24	16	35	44	3
1983	250	10	6	32	2	75	26	15	37	44	3
1987	249	11	7	32	4	72	23	16	37	42	5

1) CSU nur in Bayern; 1957 auch im Saarland. - 2) Nur CSU. - 3) Davon: DP 3, SSW 1. - 4) Davon: DP 1, KPD 1. - 5) Davon: DP 7, DRP 5. - 6) DP.

7) Davon: Zentrum 10, KPD 9. - 8) KPD. - 9) Davon: BP 6, WAV 12. - 10) Davon: DP 1, GB/BHE 3. - 11) GB/BHE. - 12) Davon: DP 1, Zentrum 2, GB/BHE 3.

**2 Bundestagswahlen**  
**2.8 Sitze der Parteien bei den Bundestagswahlen 1949 bis 1987 nach Ländern**

Wahljahr	Früheres Bundesgebiet ohne Berlin-West	Schleswig-Holstein	Hamburg	Niedersachsen	Bremen	Nordrhein-Westfalen	Hessen	Rheinland-Pfalz	Baden-Württemberg	Bayern	Saarland
<b>Wahlkreis- und Landeslistensitze</b>											
<b>SPD</b>											
1949	131 <sup>1)</sup>	8	6	24	3 <sup>1)</sup>	37	13	7	15	18	X
1953	151	7	7	21	3	47	16	9	16	25	X
1957	169	7	9	22	3	54	19	10	18	25	2
1961	190	8	9	25	3	60	21	11	22	28	3
1965	202	8	9	26	3	66	21	12	23	30	4
1969	224	10	10	29	3	73	24	13	27	31	4
1972	230	11	9	30	3	75	23	14	28	33	4
1976	214	10	8	29	3	70	22	13	26	29	4
1980	218 <sup>1)</sup>	11 <sup>1)</sup>	7	30	3	70	22	14	27	30	4
1983	193 <sup>3)</sup>	9	7 <sup>1)</sup>	26	3 <sup>1)</sup>	63	20	12	23	26	4
1987	186	9	6	26	3	62	18	12	22	24	4
<b>CDU und CSU<sup>2)</sup></b>											
1949	139 <sup>1)</sup>	8	3	12	1	43	9	13	26 <sup>1)</sup>	24	X
1953	243 <sup>3)</sup>	14 <sup>3)</sup>	7	25	2	72	15	18	38	52	X
1957	270 <sup>4)</sup>	14 <sup>4)</sup>	7	27	2	87	20	18	37	53	5 <sup>5)</sup>
1961	242 <sup>6)</sup>	13 <sup>7)</sup>	6	26	1	76	17	16	32	50	5 <sup>1)</sup>
1965	245	11	7	29	2	74	18	16	35	49	4
1969	242	10	6	30	2	69	19	16	37	49	4
1972	225	9	5	27	1	61	19	15	36	48	4
1976	243	10	5	28	2	66	21	16	38	53	4
1980	226	9	4	26	1	60	19	15	36	52	4
1983	244	10	5	29	2	65	21	16	39	53	4
1987	223 <sup>1)</sup>	9	5	26	2	58	19	15	36 <sup>1)</sup>	49	4
<b>F.D.P.</b>											
1949	52	2	2	5	-	10	12	4	10	7	X
1953	48	1	2	5	-	12	9	4	9	6	X
1957	41	1	2	4	-	11	4	3	11	4	1
1961	67	3	3	9	1	19	7	4	12	8	1
1965	49	2	1	7	-	13	6	3	10	7	-
1969	30	1	1	4	-	9	3	2	6	4	-
1972	41	2	2	5	-	12	5	2	8	5	-
1976	39	2	1	5	-	12	4	2	7	6	-
1980	53	3	2	7	-	17	5	3	9	7	-
1983	34	1	-	4	-	10	4	2	7	6	-
1987	46	2	1	6	1	12	4	3	9	7	1
<b>GRÜNE</b>											
1983	27	1	1	4	-	8	3	1	5	4	-
1987	42	2	2	5	1	11	4	2	7	7	1
<b>Sonstige</b>											
1949	80	5	2	17	1	19	2	1	4	29	X
1953	45 <sup>1)</sup>	4	2 <sup>1)</sup>	15	1	7	4	-	4	8	X
1957	17	1	1	8	1	2	3	-	1	-	-
<b>Insgesamt</b>											
1949	402 <sup>3)</sup>	23	13	58	5 <sup>1)</sup>	109	36	25	55 <sup>1)</sup>	78	X
1953	487 <sup>4)</sup>	26 <sup>3)</sup>	18 <sup>1)</sup>	66	6	138	44	31	67	91	X
1957	497 <sup>4)</sup>	23 <sup>4)</sup>	19	61	6	154	46	31	67	82	8
1961	499 <sup>6)</sup>	24 <sup>7)</sup>	18	60	5	155	45	31	66	86	9 <sup>1)</sup>
1965	496	21	17	62	5	153	45	31	68	86	8
1969	496	21	17	63	5	151	46	31	70	84	8
1972	496	22	16	62	4	148	47	31	72	86	8
1976	496	22	14	62	5	148	47	31	71	88	8
1980	497 <sup>1)</sup>	23 <sup>1)</sup>	13	63	4	147	46	32	72	89	8
1983	498 <sup>3)</sup>	21	13 <sup>1)</sup>	63	5 <sup>1)</sup>	146	48	31	74	89	8
1987	497 <sup>1)</sup>	22	14	63	7	143	45	32	74 <sup>1)</sup>	87	10

1) Einschl. 1 Überhangmandat. - 2) CSU nur in Bayern; 1957 auch im Saarland. - 3) Einschl. 2 Überhangmandate. - 4) Einschl. 3 Überhangmandate. - 5) Darunter 2 CSU. - 6) Einschl. 5 Überhangmandate. - 7) Einschl. 4 Überhangmandate.

## 2 Bundestagswahlen

### 2.9 Vom Berliner Abgeordnetenhaus gewählte Bundestagsabgeordnete 1949 bis 1987

Wahljahr	Insgesamt	SPD	CDU	F.D.P.	AL	FDV
1949 <sup>1)</sup>	19	9	5	5	-	-
1953	22	11	6	5	-	-
1957	22	12	7	2	-	1
1961	22	13	9	-	-	-
1965	22	15	6	1	-	-
1969	22	13	8	1	-	-
1972	22	12	9	1	-	-
1976	22	10	11	1	-	-
1980	22	10	11	1	-	-
1983	22	9	11	1	1	-
1987	22	7	11	2	2	-

1) Stand am 31. Januar 1952.

2 Bundestagswahlen  
2.10 Sitze der Parteien bei den Bundestagswahlen 1990 bis 1998 nach Ländern

Land	Wahljahr	Insgesamt	CDU	SPD	F.D.P.	CSU	GRÜNE	PDS
<b>Wahlkreissitze</b>								
Schleswig-Holstein .....	1990	11	9	2	-	-	-	-
	1994	11	9	2	-	-	-	-
	1998	11	-	11	-	-	-	-
Hamburg .....	1990	7	1	6	-	-	-	-
	1994	7	1	6	-	-	-	-
	1998	7	-	7	-	-	-	-
Niedersachsen .....	1990	31	20	11	-	-	-	-
	1994	31	17	14	-	-	-	-
	1998	31	4	27	-	-	-	-
Bremen .....	1990	3	-	3	-	-	-	-
	1994	3	-	3	-	-	-	-
	1998	3	-	3	-	-	-	-
Nordrhein-Westfalen .....	1990	71	33	38	-	-	-	-
	1994	71	31	40	-	-	-	-
	1998	71	18	53	-	-	-	-
Hessen .....	1990	22	13	9	-	-	-	-
	1994	22	14	8	-	-	-	-
	1998	22	4	18	-	-	-	-
Rheinland-Pfalz .....	1990	16	12	4	-	-	-	-
	1994	16	12	4	-	-	-	-
	1998	16	6	10	-	-	-	-
Baden-Württemberg .....	1990	37	36	1	-	-	-	-
	1994	37	37	-	-	-	-	-
	1998	37	26	11	-	-	-	-
Bayern .....	1990	45	-	2	-	43	-	-
	1994	45	-	1	-	44	-	-
	1998	45	-	7	-	38	-	-
Saarland .....	1990	5	-	5	-	-	-	-
	1994	5	-	5	-	-	-	-
	1998	5	-	5	-	-	-	-
Berlin .....	1990	13	8	4	-	-	-	1
	1994	13	6	3	-	-	-	4
	1998	13	-	9	-	-	-	4
Brandenburg .....	1990	12	7	5	-	-	-	-
	1994	12	-	12	-	-	-	-
	1998	12	-	12	-	-	-	-
Mecklenburg-Vorpommern .....	1990	9	8	1	-	-	-	-
	1994	9	7	2	-	-	-	-
	1998	9	2	7	-	-	-	-
Sachsen .....	1990	21	21	-	-	-	-	-
	1994	21	21	-	-	-	-	-
	1998	21	13	8	-	-	-	-
Sachsen-Anhalt .....	1990	13	12	-	1	-	-	-
	1994	13	10	3	-	-	-	-
	1998	13	-	13	-	-	-	-
Thüringen .....	1990	12	12	-	-	-	-	-
	1994	12	12	-	-	-	-	-
	1998	12	1	11	-	-	-	-
<b>Zusammen .....</b>	<b>1990</b>	<b>328</b>	<b>192</b>	<b>91</b>	<b>1</b>	<b>43</b>	<b>-</b>	<b>1</b>
	<b>1994</b>	<b>328</b>	<b>177</b>	<b>103</b>	<b>-</b>	<b>44</b>	<b>-</b>	<b>4</b>
	<b>1998</b>	<b>328</b>	<b>74</b>	<b>212</b>	<b>-</b>	<b>38</b>	<b>-</b>	<b>4</b>



**2 Bundestagswahlen**  
**2.10 Sitze der Parteien bei den Bundestagswahlen 1990 bis 1998 nach Ländern**

Land	Wahljahr	Insgesamt	CDU	SPD	F.D.P.	CSU	GRÜNE <sup>1)</sup>	PDS
<b>Landeslistensitze</b>								
Schleswig-Holstein .....	1990	13	2	8	3	-	-	-
	1994	13	1	8	2	-	2	-
	1998	13	9	-	2	-	2	-
Hamburg .....	1990	7	5	-	2	-	-	-
	1994	7	4	-	1	-	2	-
	1998	6	4	-	1	-	1	-
Niedersachsen .....	1990	34	11	16	7	-	-	-
	1994	36	11	14	5	-	5	1
	1998	37	20	8	4	-	4	1
Bremen .....	1990	3	2	-	1	-	-	-
	1994	3	2	-	-	-	1	-
	1998	2	1	-	-	-	1	-
Nordrhein-Westfalen .....	1990	75	30	27	17	-	-	1
	1994	77	27	26	12	-	11	1
	1998	77	34	19	11	-	11	2
Hessen .....	1990	26	9	11	6	-	-	-
	1994	27	6	11	4	-	5	1
	1998	25	13	3	4	-	4	1
Rheinland-Pfalz .....	1990	18	5	9	4	-	-	-
	1994	17	3	10	2	-	2	-
	1998	18	8	5	3	-	2	-
Baden-Württemberg .....	1990	36	3	23	10	-	-	-
	1994	42	-	25	8	-	8	1
	1998	41	6	19	7	-	8	1
Bayern .....	1990	41	-	24	9	8	-	-
	1994	47	-	28	6	6	6	1
	1998	48	-	27	5	9	6	1
Saarland .....	1990	6	4	1	1	-	-	-
	1994	4	4	-	-	-	-	-
	1998	3	3	-	-	-	-	-
Berlin .....	1990	15	4	5	3	-	1	2
	1994	14	3	6	2	-	3	-
	1998	12	7	1	1	-	3	-
Brandenburg .....	1990	10	1	2	2	-	2	3
	1994	11	6	-	1	-	-	4
	1998	11	5	-	1	-	1	4
Mecklenburg-Vorpommern .....	1990	7	-	3	1	-	1	2
	1994	6	-	2	1	-	-	3
	1998	6	2	-	-	-	-	4
Sachsen .....	1990	19	-	8	5	-	2	4
	1994	18	-	9	1	-	2	6
	1998	16	-	4	2	-	2	8
Sachsen-Anhalt .....	1990	13	-	6	4	-	1	2
	1994	10	-	4	1	-	1	4
	1998	13	6	-	1	-	1	5
Thüringen .....	1990	11	-	5	3	-	1	2
	1994	12	-	6	1	-	1	4
	1998	13	6	-	1	-	1	5
<b>Zusammen .....</b>	<b>1990</b>	<b>334</b>	<b>76</b>	<b>148</b>	<b>78</b>	<b>8</b>	<b>8</b>	<b>16</b>
	<b>1994</b>	<b>344</b>	<b>67</b>	<b>149</b>	<b>47</b>	<b>6</b>	<b>49</b>	<b>26</b>
	<b>1998</b>	<b>341</b>	<b>124</b>	<b>86</b>	<b>43</b>	<b>9</b>	<b>47</b>	<b>32</b>

1) 1990: B90/Gr.

**2 Bundestagswahlen**  
**2.10 Sitze der Parteien bei den Bundestagswahlen 1990 bis 1998 nach Ländern**

Land	Wahljahr	Insgesamt	CDU	SPD	F.D.P.	CSU	GRÜNE <sup>1)</sup>	PDS
<b>Wahlkreis- und Landeslistensitze</b>								
Schleswig-Holstein .....	1990	24	11	10	3	-	-	-
	1994	24	10	10	2	-	2	-
	1998	24	9	11	2	-	2	-
Hamburg .....	1990	14	6	6	2	-	-	-
	1994	14	5	6	1	-	2	-
	1998	13	4	7	1	-	1	-
Niedersachsen .....	1990	65	31	27	7	-	-	-
	1994	67	28	28	5	-	5	1
	1998	68	24	35	4	-	4	1
Bremen .....	1990	6	2	3	1	-	-	-
	1994	6	2	3	-	-	1	-
	1998	5	1	3	-	-	1	-
Nordrhein-Westfalen .....	1990	146	63	65	17	-	-	1
	1994	148	58	66	12	-	11	1
	1998	148	52	72	11	-	11	2
Hessen .....	1990	48	22	20	6	-	-	-
	1994	49	20	19	4	-	5	1
	1998	47	17	21	4	-	4	1
Rheinland-Pfalz .....	1990	34	17	13	4	-	-	-
	1994	33	15	14	2	-	2	-
	1998	34	14	15	3	-	2	-
Baden-Württemberg .....	1990	73	39	24	10	-	-	-
	1994	79	37	25	8	-	8	1
	1998	78	32	30	7	-	8	1
Bayern .....	1990	86	-	26	9	51	-	-
	1994	92	-	29	6	50	6	1
	1998	93	-	34	5	47	6	1
Saarland .....	1990	11	4	6	1	-	-	-
	1994	9	4	5	-	-	-	-
	1998	8	3	5	-	-	-	-
Berlin .....	1990	28	12	9	3	-	1	3
	1994	27	9	9	2	-	3	4
	1998	25	7	10	1	-	3	4
Brandenburg .....	1990	22	8	7	2	-	2	3
	1994	23	6	12	1	-	-	4
	1998	23	5	12	1	-	1	4
Mecklenburg-Vorpommern .....	1990	16	8	4	1	-	1	2
	1994	15	7	4	1	-	-	3
	1998	15	4	7	-	-	-	4
Sachsen .....	1990	40	21	8	5	-	2	4
	1994	39	21	9	1	-	2	6
	1998	37	13	12	2	-	2	8
Sachsen-Anhalt .....	1990	26	12	6	5	-	1	2
	1994	23	10	7	1	-	1	4
	1998	26	6	13	1	-	1	5
Thüringen .....	1990	23	12	5	3	-	1	2
	1994	24	12	6	1	-	1	4
	1998	25	7	11	1	-	1	5
<b>Insgesamt .....</b>	<b>1990</b>	<b>662 <sup>2)</sup></b>	<b>268 <sup>3)</sup></b>	<b>239</b>	<b>79</b>	<b>51</b>	<b>8</b>	<b>17</b>
	<b>1994</b>	<b>672 <sup>4)</sup></b>	<b>244 <sup>5)</sup></b>	<b>252 <sup>6)</sup></b>	<b>47</b>	<b>50</b>	<b>49</b>	<b>30</b>
	<b>1998</b>	<b>669 <sup>7)</sup></b>	<b>198</b>	<b>298 <sup>8)</sup></b>	<b>43</b>	<b>47</b>	<b>47</b>	<b>36</b>

1) 1990: B90/Gr - 2) Einschl. 6 Überhangmandate für die CDU. - 3) Einschl. Überhangmandate in MV: 2, ST: 3 und TH: 1. - 4) Einschl. 16 Überhangmandate; 12 für die CDU und 4 für die SPD. - 5) Einschl. Überhangmandate in BaWü: 2, MV: 2, ST: 2, TH: 3 und SN: 3. - 6) Einschl. Überhangmandate in HB: 1 und BB: 3. 7) Einschl. 13 Überhangmandate für die SPD. - 8) Einschl. Überhangmandate in HH: 1, BB: 3, MV: 2, ST: 4 und TH: 3.

2 Bundestagswahlen

2.11 Bundestagsabgeordnete nach Geschlecht und Parteien bei den Bundestagswahlen seit 1949<sup>1)</sup>

Jahr der Wahl <sup>1)</sup>	Bundestagsabgeordnete			SPD		CDU		CSU <sup>2)</sup>		F.D.P.		GRÜNE <sup>3)</sup>		Sonstige <sup>4)</sup>		
	insge- samt	darunter Frauen		zusam- men	dar. Frauen	zusam- men	dar. Frauen	zusam- men	dar. Frauen	zusam- men	dar. Frauen	zusam- men	dar. Frauen	zusam- men	dar. Frauen	
		Anzahl	%													
1949	Wkr.	242	12	5,0	96	6	91	5	24	1	12	-	-	-	19	-
	LI.	168	17	10,1	40	7	26	5	-	-	41	1	-	-	61	4
	Insg.	410	29	7,1	136	13	117	10	24	1	53	1	-	-	80	4
1953	Wkr.	242	9	3,7	45	3	130	5	42	1	14	-	-	-	11	-
	LI.	267	36	13,5	117	18	67	11	10	2	39	3	-	-	34	2
	Insg.	509	45	8,8	162	21	197	16	52	3	53	3	-	-	45	2
1957	Wkr.	247	9	3,6	46	4	147	3	47	1	1	-	-	-	6	1
	LI.	272	39	14,3	135	18	75	16	8	2	42	3	-	-	12	-
	Insg.	519	48	9,2	181	22	222	19	55	3	43	3	-	-	18	1
1961	Wkr.	247	7	2,8	91	5	114	1	42	1	-	-	-	-	-	-
	LI.	274	36	13,1	112	16	87	14	8	2	67	4	-	-	-	-
	Insg.	521	43	8,3	203	21	201	15	50	3	67	4	-	-	-	-
1965	Wkr.	248	8	3,2	94	6	118	1	36	1	-	-	-	-	-	-
	LI.	270	28	10,4	123	13	84	11	13	2	50	2	-	-	-	-
	Insg.	518	36	6,9	217	19	202	12	49	3	50	2	-	-	-	-
1969	Wkr.	248	6	2,4	127	5	87	1	34	-	-	-	-	-	-	-
	LI.	270	28	10,4	110	13	114	11	15	2	31	2	-	-	-	-
	Insg.	518	34	6,6	237	18	201	12	49	2	31	2	-	-	-	-
1972	Wkr.	248	4	1,6	152	4	65	-	31	-	-	-	-	-	-	-
	LI.	270	26	9,6	90	9	121	14	17	1	42	2	-	-	-	-
	Insg.	518	30	5,8	242	13	186	14	48	1	42	2	-	-	-	-
1976	Wkr.	248	7	2,8	114	5	94	2	40	-	-	-	-	-	-	-
	LI.	270	31	11,5	110	10	107	15	13	2	40	4	-	-	-	-
	Insg.	518	38	7,3	224	15	201	17	53	2	40	4	-	-	-	-
1980	Wkr.	248	11	4,4	127	7	81	4	40	-	-	-	-	-	-	-
	LI.	271	33	12,2	101	12	104	12	12	2	54	7	-	-	-	-
	Insg.	519	44	8,5	228	19	185	16	52	2	54	7	-	-	-	-
1983	Wkr.	248	10	4,0	68	3	136	7	44	-	-	-	-	-	-	-
	LI.	272	41	15,1	134	18	66	7	9	3	35	3	27	10	1	-
	Insg.	520	51	9,8	202	21	202	14	53	3	35	3	27	10	1	-
1987	Wkr.	248	18	7,3	79	9	124	8	45	1	-	-	-	-	-	-
	LI.	271	62	22,9	114	22	61	8	4	1	48	6	42	24	2	1
	Insg.	519	80	15,4	193	31	185	16	49	2	48	6	42	24	2	1
1990	Wkr.	328	40	12,2	91	15	192	22	43	3	1	-	-	-	1	-
	LI.	334	96	28,7	148	50	76	17	8	2	78	16	8	3	16	8
	Insg.	662	136	20,5	239	65	268	39	51	5	79	16	8	3	17	8
1994	Wkr.	328	44	13,4	103	20	177	19	44	4	-	-	-	-	4	1
	LI.	344	133	38,7	149	65	67	17	6	2	47	8	49	29	26	12
	Insg.	672	177	26,3	252	85	244	36	50	6	47	8	49	29	30	13
1998	Wkr.	328	76	23,2	212	66	74	5	38	3	-	-	-	-	4	2
	LI.	341	130	38,1	86	39	124	34	9	3	43	9	47	27	32	18
	Insg.	669	206	30,8	298	105	198	39	47	6	43	9	47	27	36	20

\* Jeweils Stand bei der Wahl; einschl. der bis 1987 durch das Abgeordnetenhaus von Berlin gewählten Abgeordneten.

1) Wkr. = Gewählte im Wahlkreis, LI. = Gewählte über Landesliste, Insg. = Gewählte insgesamt.

2) CSU nur in Bayern, 1957 auch im Saarland. - 3) 1990: B90/Gr. - 4) 1990, 1994 und 1998: PDS.

2 Bundestagswahlen

2.12 Wahlbeteiligung der Männer und Frauen bei den Bundestagswahlen 1953 bis 1990  
nach Altersgruppen  
Prozent

Alter von ... bis unter Jahren	1953	1957	1961	1965	1969	1972	1976	1980	1983	1987	1990
<b>Bundesgebiet</b>											
<b>Insgesamt</b>											
18 - 21.....	-	-	-	-	-	84,6	84,1	80,4	84,3	76,8	64,7
21 - 25.....	-	-	79,5	76,8	76,6	84,4	82,9	78,9	81,5	73,1	61,8
21 - 30.....	80,3	82,9	-	-	-	-	-	-	-	-	-
25 - 30.....	-	-	84,1	81,7	81,4	88,2	86,5	82,2	83,8	75,9	66,3
30 - 35.....	-	-	-	86,2	86,1	90,8	89,2	86,2	87,0	80,3	71,3
30 - 40.....	-	-	89,2	-	-	-	-	-	-	-	-
30 - 60.....	88,7	89,9	-	-	-	-	-	-	-	-	-
35 - 40.....	-	-	-	88,2	87,8	92,4	91,5	88,6	89,3	83,8	75,7
40 - 45.....	-	-	-	89,0	89,4	93,1	92,7	90,3	91,1	86,0	79,5
40 - 50.....	-	-	90,4	-	-	-	-	-	-	-	-
45 - 50.....	-	-	-	88,8	89,6	93,9	93,6	91,2	92,2	87,9	82,1
50 - 60.....	-	-	90,5	89,4	89,6	94,1	93,8	92,3	92,7	89,4	84,6
60 - 70.....	-	-	89,3	88,5	88,6	93,2	93,7	92,2	92,3	87,9	86,5
60 und mehr.....	84,8	86,1	-	-	-	-	-	-	-	-	-
70 und mehr.....	-	-	80,5	79,3	79,5	85,9	88,0	85,7	84,9	79,4	74,5
<b>Insgesamt.....</b>	<b>86,3</b>	<b>87,8</b>	<b>87,4</b>	<b>85,9</b>	<b>86,1</b>	<b>90,8</b>	<b>90,4</b>	<b>87,6</b>	<b>88,4</b>	<b>83,1</b>	<b>76,3</b>
<b>Männer</b>											
18 - 21.....	-	-	-	-	-	85,0	84,9	81,6	85,4	78,9	66,3
21 - 25.....	-	-	78,9	76,1	76,3	83,9	83,0	79,8	82,2	74,4	63,2
21 - 30.....	80,5	83,3	-	-	-	-	-	-	-	-	-
25 - 30.....	-	-	84,5	81,6	80,4	87,6	86,3	81,9	83,9	76,6	66,3
30 - 35.....	-	-	-	86,6	86,2	90,4	88,8	85,8	86,6	80,2	70,6
30 - 40.....	-	-	90,1	-	-	-	-	-	-	-	-
30 - 60.....	89,7	91,3	-	-	-	-	-	-	-	-	-
35 - 40.....	-	-	-	89,2	88,5	92,4	91,0	88,1	89,0	83,7	75,2
40 - 45.....	-	-	-	90,3	90,4	93,4	92,8	90,3	90,8	85,8	79,3
40 - 50.....	-	-	91,6	-	-	-	-	-	-	-	-
45 - 50.....	-	-	-	90,8	91,3	94,5	93,9	91,6	92,3	88,0	82,2
50 - 60.....	-	-	92,0	91,3	91,6	95,2	94,8	93,1	93,2	90,0	85,0
60 - 70.....	-	-	91,8	91,2	91,1	94,5	94,8	93,5	93,6	91,5	88,2
60 und mehr.....	90,2	90,9	-	-	-	-	-	-	-	-	-
70 und mehr.....	-	-	87,1	86,4	85,9	90,2	91,2	89,6	88,5	85,1	81,3
<b>Zusammen.....</b>	<b>88,0</b>	<b>89,6</b>	<b>88,9</b>	<b>87,5</b>	<b>87,5</b>	<b>91,4</b>	<b>90,8</b>	<b>88,2</b>	<b>89,1</b>	<b>84,2</b>	<b>77,0</b>
<b>Frauen</b>											
18 - 21.....	-	-	-	-	-	84,3	83,2	79,2	83,2	74,6	63,1
21 - 25.....	-	-	80,0	77,5	77,0	85,0	82,9	78,0	80,6	71,7	60,4
21 - 30.....	80,0	82,3	-	-	-	-	-	-	-	-	-
25 - 30.....	-	-	83,7	81,7	82,5	88,8	86,8	82,6	83,7	75,2	66,4
30 - 35.....	-	-	-	85,7	86,0	91,3	89,7	86,6	87,4	80,3	72,1
30 - 40.....	-	-	88,5	-	-	-	-	-	-	-	-
30 - 60.....	87,8	88,8	-	-	-	-	-	-	-	-	-
35 - 40.....	-	-	-	87,3	87,0	92,3	92,0	89,2	89,7	83,9	76,3
40 - 45.....	-	-	-	88,0	88,5	92,8	92,6	90,4	91,3	86,3	79,8
40 - 50.....	-	-	89,5	-	-	-	-	-	-	-	-
45 - 50.....	-	-	-	87,5	88,5	93,5	93,3	90,8	92,0	87,9	82,0
50 - 60.....	-	-	89,2	88,1	88,2	93,3	93,0	91,6	92,2	88,8	84,2
60 - 70.....	-	-	87,3	86,4	86,7	92,2	93,0	91,3	91,5	88,4	85,3
60 und mehr.....	80,6	82,5	-	-	-	-	-	-	-	-	-
70 und mehr.....	-	-	75,8	74,8	75,7	83,3	86,0	83,6	82,9	76,5	71,3
<b>Zusammen.....</b>	<b>84,9</b>	<b>86,2</b>	<b>86,2</b>	<b>84,6</b>	<b>84,9</b>	<b>90,2</b>	<b>90,0</b>	<b>87,1</b>	<b>87,8</b>	<b>82,1</b>	<b>75,7</b>

## 2 Bundestagswahlen

### 2.13 Stimmabgabe der Männer und Frauen bei den Bundestagswahlen 1953 bis 1990 nach Altersgruppen Prozent

Alter von ... bis unter Jahren	Partei	1953	1957	1961	1965	1969	1972	1976	1980	1983	1987	1990
<b>Bundesgebiet</b>												
<b>Insgesamt</b>												
18 - 25 .....	SPD .....	-	-	-	-	-	54,7	49,8	48,9	39,0	38,1	34,4
	CDU, CSU .....	-	-	-	-	-	35,3	40,2	34,4	41,2	36,0	35,6
	F.D.P. ....	-	-	-	-	-	9,1	8,5	11,4	5,3	8,3	10,5
	GRÜNE .....	-	-	-	-	-	-	-	4,8	13,9	15,5	8,1
	B90/Gr. ....	-	-	-	-	-	-	-	-	-	-	2,1
	Sonstige .....	-	-	-	-	-	1,0	1,4	0,6	0,6	2,1	9,3
21 - 30 .....	SPD .....	31,6	34,7	37,9	39,8	46,5	-	-	-	-	-	-
	CDU, CSU .....	45,0	49,5	46,2	49,4	43,1	-	-	-	-	-	-
	F.D.P. ....	9,7	7,3	12,0	8,2	6,5	-	-	-	-	-	-
	Sonstige .....	13,7	8,6	3,8	2,7	4,0	-	-	-	-	-	-
	SPD .....	-	-	-	-	-	47,8	44,9	47,1	39,4	39,0	38,2
25 - 35 .....	CDU, CSU .....	-	-	-	-	-	41,2	43,7	36,6	43,0	34,6	34,7
	F.D.P. ....	-	-	-	-	-	10,3	10,5	13,3	6,3	7,6	9,7
	GRÜNE .....	-	-	-	-	-	-	-	2,4	10,8	17,4	7,9
	B90/Gr. ....	-	-	-	-	-	-	-	-	-	-	1,8
	Sonstige .....	-	-	-	-	-	0,7	0,8	0,6	0,6	1,5	7,7
30 - 45 .....	SPD .....	-	-	-	43,5	46,0	-	-	-	-	-	-
	CDU, CSU .....	-	-	-	43,6	42,8	-	-	-	-	-	-
	F.D.P. ....	-	-	-	9,5	5,9	-	-	-	-	-	-
	Sonstige .....	-	-	-	3,4	5,3	-	-	-	-	-	-
30 - 60 .....	SPD .....	30,4	32,4	36,9	-	-	-	-	-	-	-	-
	CDU, CSU .....	41,6	48,1	43,4	-	-	-	-	-	-	-	-
	F.D.P. ....	11,6	8,4	13,5	-	-	-	-	-	-	-	-
	Sonstige .....	16,5	11,1	6,1	-	-	-	-	-	-	-	-
35 - 45 .....	SPD .....	-	-	-	-	-	47,9	41,1	40,5	36,0	37,1	34,7
	CDU, CSU .....	-	-	-	-	-	42,6	49,4	45,2	50,6	41,5	39,6
	F.D.P. ....	-	-	-	-	-	8,6	8,9	13,1	8,6	10,6	12,6
	GRÜNE .....	-	-	-	-	-	-	-	0,9	4,4	9,6	4,8
	B90/Gr. ....	-	-	-	-	-	-	-	-	-	-	1,4
	Sonstige .....	-	-	-	-	-	0,9	0,6	0,3	0,4	1,2	6,9
45 - 60 .....	SPD .....	-	-	-	39,0	41,0	44,2	42,4	42,4	39,6	38,8	32,1
	CDU, CSU .....	-	-	-	46,5	46,2	46,4	49,2	46,7	50,1	46,3	46,5
	F.D.P. ....	-	-	-	10,3	5,7	8,2	7,5	9,9	7,3	9,9	12,4
	GRÜNE .....	-	-	-	-	-	-	-	0,6	2,4	3,8	1,5
	B90/Gr. ....	-	-	-	-	-	-	-	-	-	-	0,9
	Sonstige .....	-	-	-	4,2	7,0	1,2	0,9	0,5	0,5	1,3	6,5
60 und mehr ...	SPD .....	27,2	28,3	32,5	36,3	38,6	42,2	42,0	42,1	39,8	37,5	31,8
	CDU, CSU .....	47,1	52,6	49,1	50,7	51,0	50,7	51,9	49,8	52,5	52,3	51,7
	F.D.P. ....	10,4	7,4	11,8	9,4	4,8	6,1	5,4	7,4	5,9	7,3	9,0
	GRÜNE .....	-	-	-	-	-	-	-	0,4	1,2	1,8	0,6
	B90/Gr. ....	-	-	-	-	-	-	-	-	-	-	0,3
	Sonstige .....	15,2	11,7	6,6	3,6	5,5	1,0	0,7	0,4	0,5	1,2	6,6
Insgesamt .....	SPD .....	29,9	31,9	36,1	39,8	42,8	46,3	43,3	43,5	38,9	38,1	33,8
	CDU, CSU .....	43,3	49,3	45,3	47,2	46,0	44,6	48,0	44,0	48,5	43,8	43,4
	F.D.P. ....	11,0	8,0	12,9	9,4	5,6	8,2	7,8	10,6	6,7	8,7	10,8
	GRÜNE .....	-	-	-	-	-	-	-	1,4	5,3	8,0	3,6
	B90/Gr. ....	-	-	-	-	-	-	-	-	-	-	1,1
	Sonstige .....	15,8	10,8	5,8	3,5	5,6	0,9	0,8	0,4	0,5	1,4	7,1

## 2 Bundestagswahlen

### 2.13 Stimmabgabe der Männer und Frauen bei den Bundestagswahlen 1953 bis 1990 nach Altersgruppen Prozent

Alter von ... bis unter Jahren	Partei	1953	1957	1961	1965	1969	1972	1976	1980	1983	1987	1990
Bundesgebiet												
Männer												
18 - 25 .....	SPD .....	-	-	-	-	-	54,3	49,4	47,6	37,6	37,5	32,8
	CDU, CSU .....	-	-	-	-	-	34,7	40,3	35,6	42,1	37,0	36,4
	F.D.P. ....	-	-	-	-	-	9,6	8,5	10,9	5,4	8,6	10,6
	GRÜNE .....	-	-	-	-	-	-	-	5,3	14,2	14,5	7,3
	B90/Gr. ....	-	-	-	-	-	-	-	-	-	-	1,9
	Sonstige .....	-	-	-	-	-	1,4	1,8	0,7	0,7	2,3	11,0
21 - 30 .....	SPD .....	34,3	37,9	41,0	43,0	48,1	-	-	-	-	-	-
	CDU, CSU .....	41,4	46,1	43,0	46,1	39,6	-	-	-	-	-	-
	F.D.P. ....	10,0	7,5	12,2	7,9	6,9	-	-	-	-	-	-
	Sonstige .....	14,3	8,5	3,9	3,0	5,4	-	-	-	-	-	-
25 - 35 .....	SPD .....	-	-	-	-	-	48,1	45,3	46,4	38,3	39,0	37,5
	CDU, CSU .....	-	-	-	-	-	40,5	43,3	37,5	43,2	34,7	35,2
	F.D.P. ....	-	-	-	-	-	10,5	10,3	12,8	6,3	7,9	9,9
	GRÜNE .....	-	-	-	-	-	-	-	2,6	11,5	16,9	7,4
	B90/Gr. ....	-	-	-	-	-	-	-	-	-	-	1,6
	Sonstige .....	-	-	-	-	-	0,9	1,1	0,7	0,7	1,5	8,5
30 - 45 .....	SPD .....	-	-	-	47,9	48,6	-	-	-	-	-	-
	CDU, CSU .....	-	-	-	38,9	38,6	-	-	-	-	-	-
	F.D.P. ....	-	-	-	9,3	6,0	-	-	-	-	-	-
	Sonstige .....	-	-	-	3,9	6,8	-	-	-	-	-	-
30 - 60 .....	SPD .....	32,9	35,8	40,7	-	-	-	-	-	-	-	-
	CDU, CSU .....	37,0	43,2	38,2	-	-	-	-	-	-	-	-
	F.D.P. ....	12,3	9,1	14,4	-	-	-	-	-	-	-	-
	Sonstige .....	17,8	11,9	6,7	-	-	-	-	-	-	-	-
35 - 45 .....	SPD .....	-	-	-	-	-	48,4	41,4	40,3	35,7	37,6	34,8
	CDU, CSU .....	-	-	-	-	-	41,5	48,8	45,7	50,3	40,6	39,0
	F.D.P. ....	-	-	-	-	-	8,9	9,0	12,7	8,8	10,7	12,4
	GRÜNE .....	-	-	-	-	-	-	-	0,9	4,7	9,9	4,8
	B90/Gr. ....	-	-	-	-	-	-	-	-	-	-	1,2
	Sonstige .....	-	-	-	-	-	1,1	0,8	0,4	0,5	1,2	7,7
45 - 60 .....	SPD .....	-	-	-	43,0	43,8	45,0	42,7	42,2	39,7	39,4	32,8
	CDU, CSU .....	-	-	-	40,7	39,8	44,4	48,3	46,9	49,2	45,2	45,4
	F.D.P. ....	-	-	-	10,9	6,2	8,9	7,7	9,7	8,0	10,3	12,5
	GRÜNE .....	-	-	-	-	-	-	-	0,6	2,4	3,7	1,4
	B90/Gr. ....	-	-	-	-	-	-	-	-	-	-	0,7
	Sonstige .....	-	-	-	5,4	10,2	1,7	1,2	0,6	0,7	1,4	7,2
60 und mehr ...	SPD .....	30,1	31,8	35,9	40,7	41,5	42,5	42,0	41,2	39,9	38,0	33,0
	CDU, CSU .....	42,2	47,1	43,4	44,1	44,9	49,3	51,1	50,6	50,9	50,1	48,6
	F.D.P. ....	11,4	8,2	12,9	10,4	5,5	6,7	5,7	7,1	6,8	7,9	9,3
	GRÜNE .....	-	-	-	-	-	-	-	0,4	1,5	2,2	0,6
	B90/Gr. ....	-	-	-	-	-	-	-	-	-	-	0,3
	Sonstige .....	16,3	12,9	7,8	4,8	8,2	1,5	1,1	0,7	0,9	1,7	8,2
Insgesamt .....	SPD .....	32,5	35,3	39,7	44,0	45,6	46,9	43,6	43,1	38,4	38,5	34,1
	CDU, CSU .....	38,9	44,6	40,3	42,0	40,6	43,0	47,2	44,2	47,7	42,5	42,0
	F.D.P. ....	11,7	8,6	13,6	9,7	6,1	8,8	8,1	10,5	7,2	9,2	11,0
	GRÜNE .....	-	-	-	-	-	-	-	1,6	5,9	8,3	3,6
	B90/Gr. ....	-	-	-	-	-	-	-	-	-	-	1,0
	Sonstige .....	16,9	11,5	6,4	4,3	7,7	1,3	1,2	0,6	0,7	1,6	8,2

## 2 Bundestagswahlen

### 2.13 Stimmabgabe der Männer und Frauen bei den Bundestagswahlen 1953 bis 1990 nach Altersgruppen Prozent

Alter von ... bis unter Jahren	Partei	1953	1957	1961	1965	1969	1972	1976	1980	1983	1987	1990
<b>Bundesgebiet</b>												
<b>Frauen</b>												
18 - 25 .....	SPD .....	-	-	-	-	-	55,0	50,2	50,3	40,6	38,7	36,2
	CDU, CSU .....	-	-	-	-	-	35,9	40,2	33,1	40,2	34,8	34,6
	F.D.P. ....	-	-	-	-	-	8,5	8,6	11,9	5,2	8,0	10,3
	GRÜNE .....	-	-	-	-	-	-	-	4,3	13,5	16,5	9,0
	B90/Gr. ....	-	-	-	-	-	-	-	-	-	-	2,4
	Sonstige .....	-	-	-	-	-	0,6	1,0	0,4	0,4	1,9	7,5
21 - 30 .....	SPD .....	29,0	31,3	34,8	36,6	44,8	-	-	-	-	-	-
	CDU, CSU .....	48,4	53,1	49,5	52,7	46,7	-	-	-	-	-	-
	F.D.P. ....	9,5	7,0	11,9	8,4	6,0	-	-	-	-	-	-
	Sonstige .....	13,1	8,6	3,8	2,3	2,5	-	-	-	-	-	-
25 - 35 .....	SPD .....	-	-	-	-	-	47,5	44,5	47,9	40,4	39,0	39,0
	CDU, CSU .....	-	-	-	-	-	42,0	44,2	35,6	42,8	34,4	34,2
	F.D.P. ....	-	-	-	-	-	10,1	10,7	13,9	6,2	7,3	9,6
	GRÜNE .....	-	-	-	-	-	-	-	2,1	10,1	17,9	8,4
	B90/Gr. ....	-	-	-	-	-	-	-	-	-	-	2,0
	Sonstige .....	-	-	-	-	-	0,4	0,6	0,5	0,5	1,5	6,8
30 - 45 .....	SPD .....	-	-	-	39,5	43,5	-	-	-	-	-	-
	CDU, CSU .....	-	-	-	48,0	47,1	-	-	-	-	-	-
	F.D.P. ....	-	-	-	9,6	5,8	-	-	-	-	-	-
	Sonstige .....	-	-	-	2,9	3,7	-	-	-	-	-	-
30 - 60 .....	SPD .....	28,3	29,5	33,7	-	-	-	-	-	-	-	-
	CDU, CSU .....	45,4	52,2	47,9	-	-	-	-	-	-	-	-
	F.D.P. ....	11,0	7,8	12,8	-	-	-	-	-	-	-	-
	Sonstige .....	15,4	10,5	5,6	-	-	-	-	-	-	-	-
35 - 45 .....	SPD .....	-	-	-	-	-	47,3	40,9	40,7	36,4	36,6	34,7
	CDU, CSU .....	-	-	-	-	-	43,8	50,0	44,6	50,9	42,5	40,3
	F.D.P. ....	-	-	-	-	-	8,3	8,7	13,6	8,3	10,5	12,7
	GRÜNE .....	-	-	-	-	-	-	-	0,8	4,1	9,3	4,8
	B90/Gr. ....	-	-	-	-	-	-	-	-	-	-	1,6
	Sonstige .....	-	-	-	-	-	0,6	0,4	0,2	0,3	1,1	6,0
45 - 60 .....	SPD .....	-	-	-	36,0	39,0	43,6	42,1	42,5	39,6	38,1	31,5
	CDU, CSU .....	-	-	-	51,0	50,9	47,9	49,9	46,4	50,9	47,4	47,7
	F.D.P. ....	-	-	-	9,8	5,4	7,7	7,4	10,1	6,7	9,4	12,3
	GRÜNE .....	-	-	-	-	-	-	-	0,6	2,4	3,9	1,6
	B90/Gr. ....	-	-	-	-	-	-	-	-	-	-	1,0
	Sonstige .....	-	-	-	3,2	4,7	0,7	0,6	0,3	0,4	1,1	5,9
60 und mehr ...	SPD .....	24,7	25,3	29,7	32,8	36,5	42,0	42,0	42,6	39,7	37,2	31,0
	CDU, CSU .....	51,4	57,4	53,7	56,0	55,6	51,7	52,5	49,3	53,5	53,5	53,9
	F.D.P. ....	9,6	6,7	10,9	8,5	4,4	5,7	5,2	7,5	5,4	6,9	8,8
	GRÜNE .....	-	-	-	-	-	-	-	0,3	1,1	1,6	0,5
	B90/Gr. ....	-	-	-	-	-	-	-	-	-	-	0,3
	Sonstige .....	14,3	10,6	5,7	2,7	3,5	0,6	0,4	0,3	0,3	0,8	5,5
Insgesamt .....	SPD .....	27,6	28,9	32,9	36,2	40,4	45,7	43,1	43,9	39,4	37,8	33,6
	CDU, CSU .....	47,2	53,5	49,6	51,7	50,6	46,0	48,8	43,8	49,2	45,1	44,8
	F.D.P. ....	10,4	7,4	12,2	9,2	5,3	7,7	7,6	10,8	6,3	8,3	10,6
	GRÜNE .....	-	-	-	-	-	-	-	1,2	4,8	7,7	3,7
	B90/Gr. ....	-	-	-	-	-	-	-	-	-	-	1,2
	Sonstige .....	14,8	10,2	5,3	2,9	3,7	0,6	0,5	0,3	0,3	1,2	6,1





### 3 Landtagswahlen

#### 3.1 Wahltermine seit 1946

Wahl zum ... Landtag <sup>1)</sup>	Tag der Wahl in							
	Schleswig-Holstein	Hamburg	Niedersachsen	Bremen	Nordrhein-Westfalen	Hessen	Rheinland-Pfalz	Baden-Württemberg
1.	20.04.1947	13.10.1946	12.10.1947	13.10.1946 <sup>2)</sup>	20.04.1947	01.12.1946	18.05.1947	
2.	09.07.1950	16.10.1949	06.05.1951	12.10.1947	18.06.1950	19.11.1950	29.04.1951	09.03.1952 <sup>3)</sup>
3.	12.09.1954	01.11.1953	24.04.1955	07.10.1951	27.06.1954	28.11.1954	15.05.1955	04.03.1956
4.	28.09.1958	10.11.1957	19.04.1959	09.10.1955	06.07.1958	23.11.1958	19.04.1959	15.05.1960 <sup>4)</sup>
5.	23.09.1962	12.11.1961	19.05.1963	11.10.1959	08.07.1962	11.11.1962	31.03.1963	26.04.1964
6.	23.04.1967	27.03.1966	04.06.1967	29.09.1963	10.07.1966	06.11.1966	23.04.1967	28.04.1968
7.	25.04.1971	22.03.1970	14.06.1970	01.10.1967	14.08.1970	08.11.1970	21.03.1971	23.04.1972
8.	13.04.1975	03.03.1974	09.06.1974	10.10.1971	04.05.1975	27.10.1974	09.03.1975	04.04.1976
9.	29.04.1979	04.06.1978	04.06.1978	28.09.1975	11.05.1980	08.10.1978	18.03.1979	16.03.1980
10.	13.03.1983	06.06.1982	21.03.1982	07.10.1979	12.05.1985	26.09.1982	06.03.1983	25.03.1984
11.	13.09.1987	19.12.1982	15.06.1986	25.09.1983	13.05.1990	25.09.1983	17.05.1987	20.03.1988
12.	08.05.1988	09.11.1986	13.05.1990	13.09.1987	14.05.1995	05.04.1987	21.04.1991	05.04.1992
13.	05.04.1992	17.05.1987	13.03.1994	29.09.1991		20.01.1991	24.03.1996	24.03.1996
14.	24.03.1996	02.06.1991	01.03.1998	14.05.1995		19.02.1995		
15.		19.09.1993				07.02.1999 <sup>5)</sup>		
16.		21.09.1997						

Wahl zum ... Landtag <sup>1)</sup>	Tag der Wahl in							
	Bayern	Saarland	Berlin <sup>6)</sup>	Brandenburg	Mecklenburg-Vorpommern	Sachsen	Sachsen-Anhalt	Thüringen
1.	01.12.1946	05.10.1947	20.10.1946	14.10.1990	14.10.1990	14.10.1990	14.10.1990	14.10.1990
2.	26.11.1950	30.11.1952	05.12.1948	11.09.1994	16.10.1994	11.09.1994	26.06.1994	16.10.1994
3.	28.11.1954	18.12.1955	03.12.1950		27.09.1998		26.04.1998	
4.	23.11.1958	04.12.1960	05.12.1954					
5.	25.11.1962	27.06.1965	07.12.1958					
6.	20.11.1966	14.06.1970	17.02.1963					
7.	22.11.1970	04.05.1975	12.03.1967					
8.	27.10.1974	27.04.1980	14.03.1971					
9.	15.10.1978	10.03.1985	02.03.1975 <sup>7)</sup>					
10.	10.10.1982	28.01.1990	18.03.1979					
11.	12.10.1986	16.10.1994	10.05.1981					
12.	14.10.1990		10.03.1985					
13.	25.09.1994		29.01.1989					
14.	13.09.1998		02.12.1990					
15.			22.10.1995					

1) In Hamburg und Bremen = Bürgerschaft, in Berlin = Abgeordnetenhaus.

2) Die Wahl zur 1. Bürgerschaft fand als Kommunalwahl am 13.10.1946 unter nicht vergleichbaren Bedingungen statt.

3) Wahl zur verfassungsgebenden Landesversammlung, 1946 bis 1950 fanden Wahlen in den ehemaligen Ländern Württemberg-Baden, Baden, Württemberg-Hohenzollern statt.

4) Wiederholungswahl am 12.03.1961.

5) Die Ergebnisse der Landtagswahl am 07.02.1999 konnten nur in Tab. 3.2. berücksichtigt werden.

6) 1946 bis 1989 nur Berlin-West.

7) Wiederholungswahl am 25.01.1976.

**3 Landtagswahlen**  
**3.2 Wahlberechtigte, Wähler, Stimmabgabe und Sitzverteilung in den Ländern seit 1946**

Gegenstand der Nachweisung	Anzahl	%	Sitze	Gegenstand der Nachweisung	Anzahl	%	Sitze
<b>Schleswig-Holstein</b>							
<b>Wahl am 20.04.1947</b>							
Wahlberechtigte .....	1 594 794	X	X	SSV .....	99 500	9,3	6
Wähler .....	1 113 005	69,8	X	F.D.P. ....	53 359	4,97	-
Ungültige Stimmen .....	39 801	3,6	X	KPD .....	50 398	4,7	-
Gültige Stimmen .....	1 073 204	X	70	DKP <sup>1)</sup> .....	32 848	3,1	-
davon: SPD .....	469 994	43,8	43	Zentrum .....	1 082	0,1	-
CDU .....	365 534	34,1	21	Parteilose .....	489	0,0	-
<b>Wahl am 09.07.1950</b>							
Wahlberechtigte .....	1 715 604	X	X	DP .....	125 697	9,6	7
Wähler .....	1 341 780	78,2	X	F.D.P. ....	92 466	7,1	8
Ungültige Stimmen .....	30 738	2,3	X	SSW .....	71 864	5,5	4
Gültige Stimmen .....	1 311 042	X	69	DRP .....	37 115	2,8	-
davon: SPD .....	360 233	27,5	19	KPD .....	28 319	2,2	-
GB/BHE .....	306 660	23,4	15	SRP .....	21 049	1,6	-
CDU .....	258 961	19,8	16	Parteilose .....	8 678	0,7	-
<b>Wahl am 12.09.1954</b>							
Wahlberechtigte .....	1 548 832	X	X	F.D.P. ....	89 415	7,5	5
Wähler .....	1 217 519	78,6	X	SHB .....	61 277	5,1	4
Ungültige Stimmen .....	23 231	1,9	X	SSW .....	42 242	3,5	-
Gültige Stimmen .....	1 194 288	X	69	KPD .....	24 731	2,1	-
davon: SPD .....	396 073	33,2	25	DRP .....	17 318	1,5	-
CDU .....	384 875	32,2	25	BdD .....	10 009	0,8	-
GB/BHE .....	167 320	14,0	10	SHLP .....	1 028	0,1	-
<b>Wahl am 28.09.1958</b>							
Wahlberechtigte .....	1 567 411	X	X	F.D.P. ....	65 140	5,4	3
Wähler .....	1 233 578	78,7	X	SSW .....	34 136	2,8	2
Ungültige Stimmen .....	16 563	1,3	X	DP .....	33 994	2,8	-
Gültige Stimmen .....	1 217 015	X	69	DRP .....	12 950	1,1	-
davon: CDU .....	540 774	44,4	33	BdD .....	6 037	0,5	-
SPD .....	436 966	35,9	28	Parteilose .....	2 756	0,2	-
GB/BHE .....	84 282	6,9	5				
<b>Wahl am 23.09.1962</b>							
Wahlberechtigte .....	1 653 858	X	X	F.D.P. ....	90 310	7,9	5
Wähler .....	1 160 115	70,1	X	GDP .....	48 459	4,2	-
Ungültige Stimmen .....	14 119	1,2	X	SSW .....	26 883	2,3	1
Gültige Stimmen .....	1 145 996	X	69	DFU .....	13 758	1,2	-
davon: CDU .....	516 073	45,0	34	DG .....	1 043	0,1	-
SPD .....	449 470	39,2	29				
<b>Wahl am 23.04.1967</b>							
Wahlberechtigte .....	1 682 328	X	X	F.D.P. ....	72 589	5,9	4
Wähler .....	1 246 003	74,1	X	NPD .....	72 093	5,8	4
Ungültige Stimmen .....	12 895	1,0	X	SSW .....	23 577	1,9	1
Gültige Stimmen .....	1 233 108	X	73	DFU .....	11 517	0,9	-
davon: CDU .....	566 950	46,0	34	FSU .....	108	0,0	-
SPD .....	486 274	39,4	30				
<b>Wahl am 25.04.1971</b>							
Wahlberechtigte .....	1 807 818	X	X	F.D.P. ....	54 099	3,8	-
Wähler .....	1 431 760	79,2	X	SSW .....	19 720	1,4	1
Ungültige Stimmen .....	10 726	0,7	X	NPD .....	18 822	1,3	-
Gültige Stimmen .....	1 421 034	X	73	DKP .....	5 278	0,4	-
davon: CDU .....	737 120	51,9	40	EP .....	3 575	0,3	-
SPD .....	582 420	41,0	32				
<b>Wahl am 13.04.1975</b>							
Wahlberechtigte .....	1 840 596	X	X	SSW .....	20 703	1,4	1
Wähler .....	1 514 646	82,3	X	NPD .....	8 123	0,5	-
Ungültige Stimmen .....	9 963	0,7	X	DKP .....	5 926	0,4	-
Gültige Stimmen .....	1 504 683	X	73	KPD .....	699	0,0	-
davon: CDU .....	758 227	50,4	37	DMP <sup>2)</sup> .....	472	0,0	-
SPD .....	603 360	40,1	30	Einzelbewerber .....	131	0,0	-
F.D.P. ....	107 042	7,1	5				

1) Deutsche Konservative Partei. - 2) Deutsche Mittelstandspartei.

**3 Landtagswahlen**  
**3.2 Wahlberechtigte, Wähler, Stimmabgabe und Sitzverteilung in den Ländern seit 1946**

Gegenstand der Nachweisung	Anzahl	%	Sitze	Gegenstand der Nachweisung	Anzahl	%	Sitze
<b>Schleswig-Holstein</b>							
<b>Wahl am 29.04.1979</b>							
Wahlberechtigte .....	1 893 242	X	X	F.D.P. ....	90 131	5,7	4
Wähler .....	1 576 769	83,3	X	Grüne Liste .....	38 009	2,4	-
Ungültige Stimmen .....	7 936	0,5	X	SSW .....	22 293	1,4	1
Gültige Stimmen .....	1 568 833	X	73	DKP .....	3 123	0,2	-
davon: CDU .....	757 664	48,3	37	NPD .....	2 825	0,2	-
SPD .....	653 982	41,7	31	KBW .....	806	0,1	-
<b>Wahl am 13.03.1983</b>							
Wahlberechtigte .....	1 965 881	X	X	SSW .....	21 807	1,3	1
Wähler .....	1 667 294	84,8	X	DKP .....	2 199	0,1	-
Ungültige Stimmen .....	4 822	0,3	X	Grüne Demokraten .....	1 506	0,1	-
Gültige Stimmen .....	1 662 472	X	74	FRAUEN .....	409	0,0	-
davon: CDU .....	814 557	49,0	39	LLSH .....	108	0,0	-
SPD .....	726 632	43,7	34	Einzelbewerber .....	56	0,0	-
GRÜNE .....	59 358	3,6	-	FSU .....	8	0,0	-
F.D.P. ....	35 832	2,2	-				
<b>Wahl am 13.09.1987</b>							
Wahlberechtigte .....	2 035 382	X	X	GRÜNE .....	60 408	3,9	-
Wähler .....	1 559 330	76,6	X	SSW .....	23 316	1,5	1
Ungültige Stimmen .....	9 294	0,6	X	UWSH .....	20 628	1,3	-
Gültige Stimmen .....	1 550 036	X	74	DKP .....	2 338	0,2	-
davon: SPD .....	701 124	45,2	36	ÖDP .....	556	0,0	-
CDU .....	660 484	42,6	33	FSU .....	39	0,0	-
F.D.P. ....	81 113	5,2	4	Einzelbewerber .....	30	0,0	-
<b>Wahl am 08.05.1988</b>							
Wahlberechtigte .....	2 041 062	X	X	SSW .....	26 643	1,7	1
Wähler .....	1 580 465	77,4	X	NPD .....	19 154	1,2	-
Ungültige Stimmen .....	13 628	0,9	X	UWSH .....	12 791	0,8	-
Gültige Stimmen .....	1 566 837	X	74	REP .....	8 873	0,6	-
davon: SPD .....	857 956	54,8	46	DKP .....	2 253	0,1	-
CDU .....	521 264	33,3	27	S-H-P .....	2 245	0,1	-
F.D.P. ....	69 620	4,4	-	ÖDP .....	1 170	0,1	-
GRÜNE .....	44 898	2,9	-	FSU .....	170	0,0	-
<b>Wahl am 05.04.1992</b>							
Wahlberechtigte .....	2 091 342	X	X	DVU .....	93 295	6,3	6
Wähler .....	1 500 410	71,7	X	F.D.P. ....	82 963	5,6	5
Ungültige Stimmen .....	12 501	0,8	X	GRÜNE .....	74 014	5,0	-
Gültige Stimmen .....	1 487 909	X	89	SSW .....	28 245	1,9	1
davon: SPD .....	687 427	46,2	45	REP .....	18 225	1,2	-
CDU .....	503 510	33,8	32	Einzelbewerber .....	230	0,0	-
<b>Wahl am 24.03.1996</b>							
Wahlberechtigte .....	2 112 522	X	X	DVU .....	64 335	4,3	-
Wähler .....	1 516 309	71,8	X	SSW .....	38 285	2,5	2
Ungültige Stimmen .....	14 221	0,9	X	WSH .....	28 206	1,9	-
Gültige Stimmen .....	1 502 088	X	75	DLVH .....	3 144	0,2	-
davon: SPD .....	597 751	39,8	33	ÖDP .....	1 581	0,1	-
CDU .....	559 107	37,2	30	Einzelbewerber .....	845	0,1	-
GRÜNE .....	121 939	8,1	6	DKP .....	437	0,0	-
F.D.P. ....	86 227	5,7	4	PBC .....	231	0,0	-
<b>Hamburg</b>							
<b>Wahl am 13.10.1946</b>							
Wahlberechtigte .....	968 454	X	X	F.D.P. ....	509 632	18,2	7
Wähler .....	765 008	79,0	X	KPD .....	291 701	10,4	4
Ungültige Stimmen .....	29 415	3,8	X	RSF .....	20 034	0,7	-
Gültige Stimmen .....	2 807 805 <sup>1)</sup>	X	110	Unabhängige .....	13 881	0,5	-
davon: SPD .....	1 210 010	43,1	83	DKP <sup>2)</sup> .....	9 625	0,3	-
CDU .....	749 153	26,7	16	RPD .....	3 769	0,1	-

1) Jeder Wähler konnte bis zu 4 Stimmen abgeben. - 2) Deutsche Konservative Partei.

**3 Landtagswahlen**  
**3.2 Wahlberechtigte, Wähler, Stimmabgabe und Sitzverteilung in den Ländern seit 1946**

Gegenstand der Nachweisung	Anzahl	%	Sitze	Gegenstand der Nachweisung	Anzahl	%	Sitze
<b>Hamburg</b>							
<b>Wahl am 16.10.1949</b>							
Wahlberechtigte .....	1 151 566	X	X	DP .....	104 728	13,3	9
Wähler .....	811 778	70,5	X	KPD .....	58 134	7,4	5
Ungültige Stimmen .....	22 538	2,8	X	RSF .....	15 505	2,0	1
Gültige Stimmen .....	789 240	X	120	FKB .....	353	0,0	-
davon: SPD .....	337 697	42,8	65	Unabhängige .....	174	0,0	-
VBH .....	272 649	34,5	40				
<b>Wahl am 01.11.1953</b>							
Wahlberechtigte .....	1 261 352	X	X	KPD .....	32 433	3,2	-
Wähler .....	1 020 220	80,9	X	DRP .....	7 466	0,7	-
Ungültige Stimmen .....	12 148	1,2	X	RSF .....	5 915	0,6	-
Gültige Stimmen .....	1 008 072	X	120	NSD .....	2 741	0,3	-
davon: Hamburg Block .....	504 084	50,0	62	Unabhängige .....	31	0,0	-
SPD .....	455 402	45,2	58				
<b>Wahl am 10.11.1957</b>							
Wahlberechtigte .....	1 346 260	X	X	F.D.P. ....	88 201	8,6	10
Wähler .....	1 040 584	77,3	X	DP .....	42 285	4,1	-
Ungültige Stimmen .....	14 060	1,4	X	DRP .....	4 109	0,4	-
Gültige Stimmen .....	1 026 524	X	120	UDM .....	3 594	0,4	-
davon: SPD .....	553 390	53,9	69	BdD .....	3 469	0,3	-
CDU .....	330 991	32,2	41	DG .....	485	0,0	-
<b>Wahl am 12.11.1961</b>							
Wahlberechtigte .....	1 384 546	X	X	CDU .....	287 619	29,1	36
Wähler .....	1 000 784	72,3	X	F.D.P. ....	95 061	9,6	12
Ungültige Stimmen .....	11 971	1,2	X	DFU .....	28 511	2,9	-
Gültige Stimmen .....	988 813	X	120	DRP .....	9 045	0,9	-
davon: SPD .....	567 793	57,4	72	DG .....	784	0,1	-
<b>Wahl am 27.03.1966</b>							
Wahlberechtigte .....	1 375 491	X	X	CDU .....	284 501	30,0	38
Wähler .....	959 816	69,8	X	F.D.P. ....	64 837	6,8	8
Ungültige Stimmen .....	12 014	1,3	X	NPD .....	36 654	3,9	-
Gültige Stimmen .....	947 802	X	120	FSU .....	3 056	0,3	-
davon: SPD .....	558 754	59,0	74				
<b>Wahl am 22.03.1970</b>							
Wahlberechtigte .....	1 382 265	X	X	F.D.P. ....	70 875	7,1	9
Wähler .....	1 014 622	73,4	X	NPD .....	27 312	2,7	-
Ungültige Stimmen .....	11 518	1,1	X	DKP .....	17 228	1,7	-
Gültige Stimmen .....	1 003 104	X	120	EP .....	2 743	0,3	-
davon: SPD .....	554 455	55,3	70	FSU .....	1 154	0,1	-
CDU .....	329 337	32,8	41				
<b>Wahl am 03.03.1974</b>							
Wahlberechtigte .....	1 313 889	X	X	DKP .....	23 185	2,2	-
Wähler .....	1 056 358	80,4	X	NPD .....	7 992	0,8	-
Ungültige Stimmen .....	11 608	1,1	X	KPD/ ML .....	3 001	0,3	-
Gültige Stimmen .....	1 044 750	X	120	DP .....	877	0,1	-
davon: SPD .....	469 656	45,0	56	EFP .....	866	0,1	-
CDU .....	423 912	40,6	51	FSU .....	810	0,1	-
F.D.P. ....	113 930	10,9	13	AUD .....	521	0,0	-
<b>Wahl am 04.06.1978</b>							
Wahlberechtigte .....	1 264 661	X	X	GLU .....	10 061	1,0	-
Wähler .....	969 000	76,6	X	DKP .....	9 373	1,0	-
Ungültige Stimmen .....	10 603	1,1	X	NPD .....	3 231	0,3	-
Gültige Stimmen .....	958 397	X	120	KPD/ ML .....	880	0,1	-
davon: SPD .....	493 340	51,5	69	KBW .....	689	0,1	-
CDU .....	380 409	37,6	51	AUD .....	592	0,1	-
F.D.P. ....	45 903	4,8	-	FSU .....	371	0,0	-
Bunte Liste .....	33 279	3,5	-	EAP .....	269	0,0	-

**3 Landtagswahlen**  
**3.2 Wahlberechtigte, Wähler, Stimmabgabe und Sitzverteilung in den Ländern seit 1946**

Gegenstand der Nachweisung	Anzahl	%	Sitze	Gegenstand der Nachweisung	Anzahl	%	Sitze
<b>Hamburg</b>							
<b>Wahl am 06.06.1982</b>							
Wahlberechtigte .....	1 241 218	X	X	F.D.P. ....	46 364	4,9	-
Wähler .....	966 011	77,8	X	HLA .....	6 221	0,7	-
Ungültige Stimmen .....	10 146	1,1	X	DKP .....	5 588	0,6	-
Gültige Stimmen .....	955 865	X	120	ÖDP .....	1 666	0,2	-
davon: CDU .....	413 361	43,2	56	KPD <sup>1)</sup> .....	716	0,1	-
SPD .....	408 261	42,7	55	EFP .....	146	0,0	-
GAL .....	73 404	7,7	9	Bürgerpartei/Umweltunion ..	138	0,0	-
<b>Wahl am 19.12.1982</b>							
Wahlberechtigte .....	1 239 944	X	X	GAL .....	70 501	6,8	8
Wähler .....	1 041 258	84,0	X	F.D.P. ....	26 485	2,6	-
Ungültige Stimmen .....	8 445	0,8	X	DKP .....	3 885	0,4	-
Gültige Stimmen .....	1 032 813	X	120	HLA .....	2 804	0,3	-
davon: SPD .....	530 117	51,3	64	FSU .....	335	0,0	-
CDU .....	398 518	38,6	48	EAP .....	168	0,0	-
<b>Wahl am 09.11.1986</b>							
Wahlberechtigte .....	1 248 645	X	X	HLA .....	6 585	0,7	-
Wähler .....	970 875	77,8	X	DKP .....	1 536	0,2	-
Ungültige Stimmen .....	11 738	1,2	X	A-R-G Kardel .....	803	0,1	-
Gültige Stimmen .....	959 137	X	120	FAP .....	713	0,1	-
davon: CDU .....	402 081	41,9	54	EFP .....	532	0,1	-
SPD .....	400 402	41,7	53	Patrioten .....	468	0,0	-
GRÜNE/GAL .....	99 779	10,4	13	FSU .....	360	0,0	-
F.D.P. ....	45 680	4,8	-	BWK .....	198	0,0	-
<b>Wahl am 17.05.1987</b>							
Wahlberechtigte .....	1 248 257	X	X	F.D.P. ....	64 389	6,5	8
Wähler .....	992 375	79,5	X	HLA .....	3 826	0,4	-
Ungültige Stimmen .....	7 802	0,8	X	FRIEDEN .....	3 198	0,3	-
Gültige Stimmen .....	984 573	X	120	DIE KONSERVATIVEN .....	1 456	0,1	-
davon: SPD .....	442 670	45,0	55	ÖDP .....	733	0,1	-
CDU .....	398 686	40,5	49	EFP .....	246	0,0	-
GRÜNE/GAL .....	69 148	7,0	8	ZENTRUM .....	221	0,0	-
<b>Wahl am 02.06.1991</b>							
Wahlberechtigte .....	1 256 147	X	X	AL .....	3 947	0,5	-
Wähler .....	830 776	66,1	X	PDS/ Linke Liste .....	3 707	0,5	-
Ungültige Stimmen .....	11 003	1,3	X	PBC .....	1 385	0,2	-
Gültige Stimmen .....	819 773	X	121	DKP .....	683	0,1	-
davon: SPD .....	393 414	48,0	61	GLÜCKLICHE ZUKUNFT ..	528	0,1	-
CDU .....	287 467	35,1	44	NL .....	431	0,1	-
GRÜNE/GAL .....	59 262	7,2	9	CM .....	426	0,1	-
F.D.P. ....	44 460	5,4	7	RENTNER Jetzt .....	425	0,1	-
REP .....	9 959	1,2	-	WGH .....	405	0,0	-
DIE GRAUEN .....	7 219	0,9	-	FSU .....	198	0,0	-
HLA .....	5 857	0,7	-				
<b>Wahl am 19.09.1993</b>							
Wahlberechtigte .....	1 240 259	X	X	Linke Alternative .....	4 316	0,5	-
Wähler .....	863 190	69,6	X	Für Kinder .....	3 968	0,5	-
Ungültige Stimmen .....	18 288	2,1	X	MUT .....	2 415	0,3	-
Gültige Stimmen .....	844 902	X	121	NATURGESETZ .....	1 709	0,2	-
davon: SPD .....	341 688	40,4	58	PBC .....	1 377	0,2	-
CDU .....	212 186	25,1	36	ÖDP .....	1 251	0,1	-
GRÜNE/GAL .....	114 263	13,5	19	Einzelbewerber .....	466	0,1	-
STATT Partei .....	46 894	5,6	8	DM .....	439	0,1	-
REP .....	40 856	4,8	-	NL .....	384	0,0	-
F.D.P. ....	35 236	4,2	-	VSP .....	275	0,0	-
DVU .....	23 618	2,8	-	SLU, das Spektrum .....	232	0,0	-
DIE GRAUEN .....	13 329	1,6	-				

1) KOMMUNISTISCHE PARTEI DEUTSCHLANDS (Marxisten-Leninisten).

**3 Landtagswahlen**  
**3.2 Wahlberechtigte, Wähler, Stimmabgabe und Sitzverteilung in den Ländern seit 1946**

Gegenstand der Nachweisung	Anzahl	%	Sitze	Gegenstand der Nachweisung	Anzahl	%	Sitze
<b>Hamburg</b>							
<b>Wahl am 21.09.1997</b>							
Wahlberechtigte .....	1 211 288	X	X	für KINDER .....	4 083	0,5	-
Wähler .....	831 913	68,7	X	APPD .....	3 754	0,5	-
Ungültige Stimmen .....	8 982	1,1	X	Die Tierschutzpartei .....	3 128	0,4	-
Gültige Stimmen .....	822 931	X	121	UDP .....	1 690	0,2	-
davon: SPD .....	298 218	36,2	54	PBC .....	1 382	0,2	-
CDU .....	252 354	30,7	46	NPD .....	1 107	0,1	-
GRÜNE/GAL .....	114 776	13,9	21	BIG .....	928	0,1	-
DVU .....	40 957	4,98	-	dja .....	916	0,1	-
STATT Partei .....	31 401	3,8	-	NATURGESETZ .....	699	0,1	-
F.D.P. ....	28 664	3,5	-	ST. PAULI .....	439	0,1	-
REP .....	15 207	1,8	-	ödp .....	373	0,0	-
BFB .....	10 914	1,3	-	DP .....	309	0,0	-
GRAUE .....	6 033	0,7	-	BüSo .....	129	0,0	-
PDS / Linke Liste .....	5 354	0,7	-	Einzelbewerber .....	116	0,0	-
<b>Niedersachsen<sup>1)</sup></b>							
<b>Wahl am 20.04.1947</b>							
Wahlberechtigte .....	3 956 675	X	X	DP .....	440 467	17,9	27
Wähler .....	2 576 366	65,1	X	F.D.P. ....	215 805	8,8	13
Ungültige Stimmen .....	116 887	4,5	X	KPD .....	138 977	5,7	8
Gültige Stimmen .....	2 459 479	X	149	Zentrum .....	101 283	4,1	6
davon: SPD .....	1 066 380	43,4	65	DRP <sup>2)</sup> .....	7 245	0,3	-
CDU .....	489 322	19,9	30				
<b>Wahl am 06.05.1951</b>							
Wahlberechtigte .....	4 475 688	X	X	F.D.P. ....	278 088	8,3	12
Wähler .....	3 393 371	75,8	X	Zentrum .....	110 473	3,3	4
Ungültige Stimmen .....	62 931	1,9	X	DRP .....	74 017	2,2	3
Gültige Stimmen .....	3 330 440	X	158	KPD .....	61 364	1,8	2
davon: SPD .....	1 123 199	33,7	64	DSP .....	25 546	0,8	1
DP/CDU .....	790 766	23,7	35	RP .....	3 406	0,1	-
GB/BHE .....	496 569	14,9	21	Unabhängige .....	219	0,0	-
SRP .....	366 793	11,0	16				
<b>Wahl am 24.04.1955</b>							
Wahlberechtigte .....	4 400 635	X	X	F.D.P. ....	264 841	7,9	12
Wähler .....	3 410 330	77,5	X	DRP .....	126 692	3,8	6
Ungültige Stimmen .....	52 552	1,5	X	KPD .....	44 788	1,3	2
Gültige Stimmen .....	3 357 778	X	159	Zentrum .....	37 563	1,1	1
davon: SPD .....	1 181 963	35,2	59	DHP .....	10 823	0,3	-
CDU .....	894 018	26,6	43	BdD .....	8 600	0,3	-
DP .....	415 183	12,4	19	LP .....	2 768	0,1	-
BHE .....	370 407	11,0	17	Unabhängige .....	132	0,0	-
<b>Wahl am 19.04.1959</b>							
Wahlberechtigte .....	4 477 897	X	X	F.D.P. ....	179 522	5,2	8
Wähler .....	3 493 904	78,0	X	DRP .....	122 062	3,6	-
Ungültige Stimmen .....	56 508	1,6	X	BdD .....	4 947	0,1	-
Gültige Stimmen .....	3 437 396	X	157	DG .....	2 775	0,1	-
davon: SPD .....	1 356 485	39,5	65	Unabhängige .....	1 314	0,0	-
CDU .....	1 058 687	30,8	51	Zentrum .....	955	0,0	-
DP .....	424 524	12,4	20	DVP <sup>3)</sup> .....	183	0,0	-
GB/BHE .....	285 942	8,3	13				
<b>Wahl am 19.05.1963</b>							
Wahlberechtigte .....	4 701 245	X	X	GDP .....	132 446	3,7	-
Wähler .....	3 617 369	76,9	X	DP .....	97 764	2,7	-
Ungültige Stimmen .....	35 125	1,0	X	DRP .....	52 785	1,5	-
Gültige Stimmen .....	3 582 244	X	149	DFU .....	19 749	0,6	-
davon: SPD .....	1 608 927	44,9	73	DG .....	2 190	0,1	-
CDU .....	1 351 449	37,7	62	FSU .....	243	0,0	-
F.D.P. ....	316 552	8,8	14	Unabhängige .....	139	0,0	-

1) Ab der Wahl am 13.05.1990 Zweitstimmen. - 2) Deutsche Rechts-Partei. - 3) Deutsche Volkspartei.

**3 Landtagswahlen**  
**3.2 Wahlberechtigte, Wähler, Stimmabgabe und Sitzverteilung in den Ländern seit 1946**

Gegenstand der Nachweisung	Anzahl	%	Sitze	Gegenstand der Nachweisung	Anzahl	%	Sitze
<b>Niedersachsen</b>							
<b>Wahl am 04.06.1967</b>							
Wahlberechtigte .....	4 760 327	X	X	NPD .....	249 197	7,0	10
Wähler .....	3 608 656	75,8	X	F.D.P. ....	245 318	6,9	10
Ungültige Stimmen .....	37 098	1,0	X	DFU .....	29 273	0,8	-
Gültige Stimmen .....	3 571 558	X	149	UWG .....	14 719	0,4	-
davon: SPD .....	1 538 776	43,1	66	EFP .....	2 101	0,1	-
CDU .....	1 491 092	41,7	63	FSU .....	1 082	0,0	-
<b>Wahl am 14.06.1970</b>							
Wahlberechtigte .....	5 085 443	X	X	F.D.P. ....	169 457	4,4	-
Wähler .....	3 902 003	76,7	X	NPD .....	124 675	3,2	-
Ungültige Stimmen .....	26 175	0,7	X	DKP .....	15 076	0,4	-
Gültige Stimmen .....	3 875 828	X	149	EP .....	1 256	0,0	-
davon: SPD .....	1 792 943	46,3	75	NLP .....	671	0,0	-
CDU .....	1 771 698	45,7	74	Unabhängige .....	52	0,0	-
<b>Wahl am 09.06.1974</b>							
Wahlberechtigte .....	5 129 254	X	X	SPD .....	1 852 797	43,1	67
Wähler .....	4 331 273	84,4	X	F.D.P. ....	302 165	7,0	11
Ungültige Stimmen .....	33 580	0,8	X	NPD .....	27 581	0,6	-
Gültige Stimmen .....	4 297 693	X	155	DKP .....	16 753	0,4	-
davon: CDU .....	2 098 096	48,8	77	Unabhängige .....	301	0,0	-
<b>Wahl am 04.06.1978</b>							
Wahlberechtigte .....	5 241 051	X	X	NPD .....	17 613	0,4	-
Wähler .....	4 114 730	78,5	X	DKP .....	12 700	0,3	-
Ungültige Stimmen .....	26 547	0,6	X	FU <sup>1)</sup> .....	10 855	0,3	-
Gültige Stimmen .....	4 088 183	X	155	KBW .....	2 779	0,1	-
davon: CDU .....	1 989 326	48,7	83	AUD .....	1 293	0,0	-
SPD .....	1 723 638	42,2	72	VPD .....	472	0,0	-
F.D.P. ....	171 514	4,2	-	EAP .....	186	0,0	-
GLU .....	157 733	3,9	-	Einzelbewerber .....	74	0,0	-
<b>Wahl am 21.03.1982</b>							
Wahlberechtigte .....	5 412 370	X	X	DKP .....	11 552	0,3	-
Wähler .....	4 206 932	77,7	X	FRAUEN .....	586	0,0	-
Ungültige Stimmen .....	28 422	0,7	X	FU <sup>1)</sup> .....	444	0,0	-
Gültige Stimmen .....	4 178 510	X	171	EAP .....	427	0,0	-
davon: CDU .....	2 118 137	50,7	87	DFU .....	425	0,0	-
SPD .....	1 526 346	36,5	63	Einzelbewerber .....	119	0,0	-
GRÜNE .....	273 338	6,5	11	Bürgerpartei/Umweltunion ..	97	0,0	-
F.D.P. ....	246 959	5,9	10	BWK .....	80	0,0	-
<b>Wahl am 15.06.1986</b>							
Wahlberechtigte .....	5 588 597	X	X	Patrioten .....	11 284	0,3	-
Wähler .....	4 320 347	77,3	X	DKP .....	5 690	0,1	-
Ungültige Stimmen .....	27 201	0,6	X	DIE WEISSEN .....	3 858	0,1	-
Gültige Stimmen .....	4 293 146	X	155	Bürgerpartei .....	198	0,0	-
davon: CDU .....	1 903 559	44,3	69	Einzelbewerber .....	164	0,0	-
SPD .....	1 807 157	42,1	66	DEUTSCHE			
GRÜNE .....	303 308	7,1	11	SOLIDARITÄT .....	38	0,0	-
F.D.P. ....	257 873	6,0	9	JV .....	17	0,0	-
<b>Wahl am 13.05.1990</b>							
Wahlberechtigte .....	5 712 613	X	X	ÖKO-UNION .....	3 682	0,1	-
Wähler .....	4 263 215	74,6	X	ÖDP .....	3 603	0,1	-
Ungültige Stimmen .....	46 919	1,1	X	Die Unabhängigen .....	2 739	0,1	-
Gültige Stimmen .....	4 216 296	X	155	DRD .....	2 705	0,1	-
davon: SPD .....	1 865 267	44,2	71	CM .....	1 367	0,0	-
CDU .....	1 771 974	42,0	67	DDD .....	1 126	0,0	-
F.D.P. ....	252 615	6,0	9	Patrioten .....	650	0,0	-
GRÜNE .....	229 846	5,5	8	Bewußtsein .....	632	0,0	-
REP .....	62 054	1,5	-	DP .....	560	0,0	-
NPD .....	8 255	0,2	-	DS .....	525	0,0	-
Familie .....	4 529	0,1	-	FVP .....	309	0,0	-
PBC .....	3 858	0,1	-				

1) Freie Union in Niedersachsen.

**3 Landtagswahlen**  
**3.2 Wahlberechtigte, Wähler, Stimmabgabe und Sitzverteilung in den Ländern seit 1946**

Gegenstand der Nachweisung	Anzahl	%	Sitze	Gegenstand der Nachweisung	Anzahl	%	Sitze
<b>Niedersachsen</b>							
<b>Wahl am 13.03.1994</b>							
Wahlberechtigte .....	5 851 720	X	X	NEUE STATT PARTEI .....	19 361	0,5	-
Wähler .....	4 316 428	73,8	X	NPD .....	9 430	0,2	-
Ungültige Stimmen .....	67 407	1,6	X	UWN .....	8 819	0,2	-
Gültige Stimmen .....	4 249 021	X	161	LLN .....	8 176	0,2	-
davon: SPD .....	1 880 623	44,3	81	PBC .....	8 152	0,2	-
CDU .....	1 547 610	36,4	67	ÖKO-UNION .....	7 902	0,2	-
GRÜNE .....	314 344	7,4	13	NATURGESETZ .....	7 325	0,2	-
F.D.P. ....	188 691	4,4	-	Die Unabhängigen .....	4 906	0,1	-
REP .....	159 026	3,7	-	ÖDP .....	4 347	0,1	-
STATT Partei .....	55 605	1,3	-	MITTE .....	4 123	0,1	-
GRAUE .....	20 581	0,5	-				
<b>Wahl am 01.03.1998</b>							
Wahlberechtigte .....	5 929 342	X	X	REP .....	118 975	2,8	-
Wähler .....	4 376 643	73,8	X	STATT Partei .....	30 224	0,7	-
Ungültige Stimmen .....	61 711	1,4	X	DKP .....	8 597	0,2	-
Gültige Stimmen .....	4 314 932	X	157	PBC .....	7 984	0,2	-
davon: SPD .....	2 068 477	47,9	83	Feministische Partei			
CDU .....	1 549 227	35,9	62	DIE FRAUEN .....	6 775	0,2	-
GRÜNE .....	304 193	7,0	12	DP .....	6 140	0,1	-
F.D.P. ....	209 610	4,9	-	ödp .....	4 730	0,1	-
<b>Bremen</b>							
<b>Wahl am 13.10.1946</b>							
Wahlberechtigte .....	243 410	X	X	CDU .....	125 307	18,9	12
Wähler .....	<sup>1)</sup>	<sup>1)</sup>	X	BDV .....	121 279	18,3	12
Ungültige Stimmen .....	<sup>1)</sup>	<sup>1)</sup>	X	KPD .....	76 411	11,5	3
Gültige Stimmen .....	664 330	<sup>1)</sup>	80	Unabhängige .....	24 876	3,7	2
davon: SPD .....	316 457	47,6	51				
<b>Wahl am 12.10.1947</b>							
Wahlberechtigte .....	338 011	X	X	BDV .....	42 539	19,4	17
Wähler .....	229 245	67,8	X	KPD .....	19 290	8,8	10
Ungültige Stimmen .....	10 387	4,5	X	DP .....	8 442	3,9	3
Gültige Stimmen .....	218 858	X	100	Unabhängige .....	6 824	3,1	-
davon: SPD .....	91 235	41,7	46	FSU .....	2 410	1,1	-
CDU .....	48 118	22,0	24				
<b>Wahl am 07.10.1951</b>							
Wahlberechtigte .....	407 712	X	X	CDU .....	30 172	9,0	9
Wähler .....	339 810	83,3	X	SRP .....	25 813	7,7	8
Ungültige Stimmen .....	6 310	1,9	X	KPD .....	21 244	6,4	6
Gültige Stimmen .....	333 500	X	100	GB/BHE .....	18 744	5,6	2
davon: SPD .....	130 471	39,1	43	Wählergemeinschaft .....	14 355	4,3	4
DP .....	49 007	14,7	16	FSU .....	4 262	1,3	-
F.D.P. ....	39 432	11,8	12				
<b>Wahl am 09.10.1955</b>							
Wahlberechtigte .....	440 100	X	X	DP .....	60 557	16,6	18
Wähler .....	369 521	84,0	X	F.D.P. ....	31 486	8,6	8
Ungültige Stimmen .....	4 815	1,3	X	KPD .....	18 229	5,0	4
Gültige Stimmen .....	364 706	X	100	GB/ BHE .....	10 570	2,9	-
davon: SPD .....	174 127	47,7	52	BdD .....	3 988	1,1	-
CDU .....	65 749	18,0	18				
<b>Wahl am 11.10.1959</b>							
Wahlberechtigte .....	490 842	X	X	DP .....	55 647	14,5	16
Wähler .....	388 949	79,2	X	F.D.P. ....	27 450	7,1	7
Ungültige Stimmen .....	4 778	1,2	X	DRP .....	14 689	3,8	-
Gültige Stimmen .....	384 171	X	100	WV .....	10 153	2,6	-
davon: SPD .....	210 808	54,9	61	GB/BHE .....	7 238	1,9	-
CDU .....	56 849	14,8	16	BdD .....	1 337	0,3	-

1) Keine Angaben möglich, da jeder Wähler je nach Größe der Wahlbezirke 3-5 Stimmen hatte und nur die Anzahl der gültigen Stimmzettel, nicht aber der Stimmen festgestellt werden konnte.



**3 Landtagswahlen**  
**3.2 Wahlberechtigte, Wähler, Stimmabgabe und Sitzverteilung in den Ländern seit 1946**

Gegenstand der Nachweisung	Anzahl	%	Sitze	Gegenstand der Nachweisung	Anzahl	%	Sitze
<b>Bremen</b>							
<b>Wahl am 29.09.1963</b>							
Wahlberechtigte .....	524 703	X	X	CDU .....	114 222	28,9	31
Wähler .....	399 265	76,1	X	F.D.P. ....	33 036	8,4	8
Ungültige Stimmen .....	3 900	1,0	X	DP .....	20 448	5,2	4
Gültige Stimmen .....	395 365	X	100	DFU .....	10 607	2,7	-
davon: SPD .....	216 347	54,7	57	GDP .....	705	0,2	-
<b>Wahl am 01.10.1967</b>							
Wahlberechtigte .....	533 674	X	X	CDU .....	119 647	29,5	32
Wähler .....	411 120	77,0	X	F.D.P. ....	42 731	10,5	10
Ungültige Stimmen .....	5 219	1,3	X	NPD .....	35 894	8,8	8
Gültige Stimmen .....	405 901	X	100	DFU .....	17 240	4,2	-
davon: SPD .....	186 795	46,0	50	DP .....	3 594	0,9	-
<b>Wahl am 10.10.1971</b>							
Wahlberechtigte .....	556 719	X	X	CDU .....	139 423	31,6	34
Wähler .....	445 497	80,0	X	F.D.P. ....	31 509	7,1	7
Ungültige Stimmen .....	3 706	0,8	X	DKP .....	13 828	3,1	-
Gültige Stimmen .....	441 791	X	100	NPD .....	12 561	2,8	-
davon: SPD .....	244 470	55,3	59				
<b>Wahl am 28.09.1975</b>							
Wahlberechtigte .....	527 191	X	X	NPD .....	4 781	1,1	-
Wähler .....	433 285	82,2	X	KBW .....	2 425	0,6	-
Ungültige Stimmen .....	2 894	0,7	X	PFB .....	1 516	0,4	-
Gültige Stimmen .....	430 391	X	100	KPD .....	1 413	0,3	-
davon: SPD .....	209 802	48,7	52	Spartacusbund <sup>1)</sup> .....	117	0,0	-
CDU .....	145 306	33,8	35	Wählerinitiative Euro- päische Arbeiterpartei <sup>1)</sup> .....	59	0,0	-
F.D.P. ....	55 739	13,0	13				
DKP .....	9 233	2,1	-				
<b>Wahl am 07.10.1979</b>							
Wahlberechtigte .....	521 416	X	X	GRÜNE <sup>2)</sup> .....	20 909	5,1	4
Wähler .....	409 144	78,5	X	AL .....	5 516	1,4	-
Ungültige Stimmen .....	2 233	0,5	X	DKP .....	3 340	0,8	-
Gültige Stimmen .....	406 911	X	100	NPD .....	1 602	0,4	-
davon: SPD .....	201 129	49,4	52	KBW .....	533	0,1	-
CDU .....	129 985	31,9	33	EAP .....	167	0,0	-
F.D.P. ....	43 730	10,7	11				
<b>Wahl am 25.09.1983</b>							
Wahlberechtigte .....	519 918	X	X	F.D.P. ....	18 828	4,6	-
Wähler .....	414 157	79,7	X	GRÜNE <sup>2)</sup> .....	9 676	2,4	-
Ungültige Stimmen .....	3 917	0,9	X	BAL .....	5 610	1,4	-
Gültige Stimmen .....	410 240	X	100	ASD .....	4 060	1,0	-
davon: SPD .....	210 632	51,3	58	LD .....	1 759	0,4	-
CDU .....	136 635	33,3	37	FRAUEN .....	569	0,1	-
GRÜNE .....	22 280	5,4	5	EAP .....	191	0,0	-
<b>Wahl am 13.09.1987</b>							
Wahlberechtigte .....	519 068	X	X	F.D.P. ....	39 078	10,0	10
Wähler .....	392 547	75,6	X	Liste D .....	13 299	3,4	1
Ungültige Stimmen .....	2 747	0,7	X	REP .....	4 623	1,2	-
Gültige Stimmen .....	389 800	X	100	DKP .....	2 159	0,6	-
davon: SPD .....	196 903	50,5	54	ASD .....	2 109	0,5	-
CDU .....	91 334	23,4	25	FAP .....	256	0,1	-
GRÜNE .....	39 839	10,2	10	MLPD .....	200	0,1	-
<b>Wahl am 29.09.1991</b>							
Wahlberechtigte .....	519 336	X	X	F.D.P. ....	35 087	9,5	10
Wähler .....	374 865	72,2	X	DVU .....	22 878	6,2	6
Ungültige Stimmen .....	4 717	1,3	X	DIE GRAUEN .....	6 157	1,7	-
Gültige Stimmen .....	370 148	X	100	REP .....	5 694	1,5	-
davon: SPD .....	143 576	38,8	41	PBC .....	959	0,3	-
CDU .....	113 512	30,7	32	NF .....	106	0,0	-
GRÜNE .....	42 096	11,4	11	EFP .....	83	0,0	-

1) Nur im Wahlbereich der Stadt Bremen. - 2) Bremer Grüne Liste.

**3 Landtagswahlen**  
**3.2 Wahlberechtigte, Wähler, Stimmabgabe und Sitzverteilung in den Ländern seit 1946**

Gegenstand der Nachweisung	Anzahl	%	Sitze	Gegenstand der Nachweisung	Anzahl	%	Sitze
<b>Bremen</b>							
<b>Wahl am 14.05.1995</b>							
Wahlberechtigte .....	507 084	X	X	DVU .....	8 503	2,5	-
Wähler .....	348 030	68,6	X	PDS .....	8 174	2,4	-
Ungültige Stimmen .....	3 590	1,0	X	GRAUE .....	2 505	0,7	-
Gültige Stimmen .....	344 440	X	100	BFL .....	1 271	0,4	-
davon: SPD .....	115 001	33,4	37	STATT Partei .....	1 054	0,3	-
CDU .....	112 301	32,6	37	REP .....	945	0,3	-
GRÜNE .....	44 977	13,1	14	PASS .....	542	0,2	-
AFB .....	36 735	10,7	12	NATURGESETZ .....	501	0,1	-
F.D.P. ....	11 607	3,4	-	NPD .....	324	0,1	-
<b>Nordrhein-Westfalen</b>							
<b>Wahl am 20.04.1947</b>							
Wahlberechtigte .....	7 860 608	X	X	KPD .....	702 410	14,0	28
Wähler .....	5 290 598	67,3	X	Zentrum .....	491 138	9,8	20
Ungültige Stimmen .....	261 706	4,9	X	F.D.P. ....	298 995	5,9	12
Gültige Stimmen .....	5 028 892	X	216	DRP <sup>1)</sup> .....	24 879	0,5	-
davon: CDU .....	1 889 581	37,6	92	RhVP .....	13 547	0,3	-
SPD .....	1 607 487	32,0	64	Unabhängige .....	855	0,0	-
<b>Wahl am 18.06.1950</b>							
Wahlberechtigte .....	8 892 305	X	X	KPD .....	338 862	5,5	12
Wähler .....	6 433 003	72,3	X	RSF .....	122 878	2,0	-
Ungültige Stimmen .....	231 886	3,6	X	DRP .....	107 104	1,7	-
Gültige Stimmen .....	6 201 117	X	215	DP .....	106 351	1,7	-
davon: CDU .....	2 286 644	36,9	93	SRP .....	11 359	0,2	-
SPD .....	2 005 312	32,3	68	Parteilose .....	7 077	0,1	-
F.D.P. ....	748 926	12,1	26	CSAB .....	107	0,0	-
Zentrum .....	466 497	7,5	16				
<b>Wahl am 27.06.1954</b>							
Wahlberechtigte .....	9 730 078	X	X	GB/BHE .....	320 676	4,6	-
Wähler .....	7 068 392	72,6	X	Zentrum .....	278 863	4,0	9
Ungültige Stimmen .....	145 323	2,1	X	KPD .....	264 083	3,8	-
Gültige Stimmen .....	6 923 069	X	200	BdD .....	19 515	0,3	-
davon: CDU .....	2 855 988	41,3	90	DP .....	1 898	0,0	-
SPD .....	2 387 718	34,5	76	Parteilose .....	592	0,0	-
F.D.P. ....	793 736	11,5	25				
<b>Wahl am 06.07.1958</b>							
Wahlberechtigte .....	10 507 956	X	X	DP .....	125 696	1,6	-
Wähler .....	8 046 198	76,6	X	Zentrum .....	83 720	1,1	-
Ungültige Stimmen .....	98 020	1,2	X	DRP .....	43 299	0,5	-
Gültige Stimmen .....	7 948 178	X	200	Parteilose .....	1 112	0,0	-
davon: CDU .....	4 011 419	50,5	104	DSU .....	540	0,0	-
SPD .....	3 115 738	39,2	81	DG .....	220	0,0	-
F.D.P. ....	566 258	7,1	15	BdD .....	176	0,0	-
<b>Wahl am 08.07.1962</b>							
Wahlberechtigte .....	11 156 285	X	X	DFU .....	164 333	2,0	-
Wähler .....	8 188 988	73,4	X	Zentrum .....	75 291	0,9	-
Ungültige Stimmen .....	106 421	1,3	X	GDP .....	34 526	0,4	-
Gültige Stimmen .....	8 082 567	X	200	DG .....	4 917	0,1	-
davon: CDU .....	3 752 116	46,4	96	UAP .....	426	0,0	-
SPD .....	3 497 179	43,3	90	Parteilose .....	353	0,0	-
F.D.P. ....	553 426	6,8	14				
<b>Wahl am 10.07.1966</b>							
Wahlberechtigte .....	11 292 041	X	X	CDU .....	3 653 184	42,8	86
Wähler .....	8 641 646	76,5	X	F.D.P. ....	633 765	7,4	15
Ungültige Stimmen .....	99 153	1,1	X	Z .....	16 181	0,2	-
Gültige Stimmen .....	8 542 493	X	211	FSU .....	9 584	0,1	-
davon: SPD .....	4 226 604	49,5	99	UAP .....	3 175	0,0	-

1) Deutsche Rechts-Partei.

**3 Landtagswahlen**  
**3.2 Wahlberechtigte, Wähler, Stimmabgabe und Sitzverteilung in den Ländern seit 1946**

Gegenstand der Nachweisung	Anzahl	%	Sitze	Gegenstand der Nachweisung	Anzahl	%	Sitze
<b>Nordrhein-Westfalen</b>							
<b>Wahl am 14.06.1970</b>							
Wahlberechtigte .....	11 890 609	X	X	F.D.P. ....	478 420	5,5	11
Wähler .....	8 739 940	73,5	X	NPD .....	94 043	1,1	-
Ungültige Stimmen .....	62 113	0,7	X	DKP .....	76 964	0,9	-
Gültige Stimmen .....	8 677 827	X	200	Zentrum .....	9 902	0,1	-
davon: CDU .....	4 020 186	46,3	95	UAP .....	1 504	0,0	-
SPD .....	3 996 808	46,1	94				
<b>Wahl am 04.05.1975</b>							
Wahlberechtigte .....	12 035 289	X	X	NPD .....	36 281	0,4	-
Wähler .....	10 358 108	86,1	X	Zentrum .....	10 487	0,1	-
Ungültige Stimmen .....	95 903	0,9	X	KPD .....	7 711	0,1	-
Gültige Stimmen .....	10 262 205	X	200	KPD/ML .....	1 731	0,0	-
davon: CDU .....	4 828 554	47,1	95	Einzelbewerber .....	1 035	0,0	-
SPD .....	4 630 995	45,1	91	UAP .....	648	0,0	-
F.D.P. ....	689 623	6,7	14	EAP .....	311	0,0	-
DKP .....	54 777	0,5	-	FBU .....	52	0,0	-
<b>Wahl am 11.05.1980</b>							
Wahlberechtigte .....	12 342 282	X	X	Bürgerpartei .....	5 410	0,1	-
Wähler .....	9 874 427	80,0	X	KBW .....	2 282	0,0	-
Ungültige Stimmen .....	55 909	0,6	X	Zentrum .....	1 562	0,0	-
Gültige Stimmen .....	9 818 518	X	201	EAP .....	649	0,0	-
davon: SPD .....	4 756 103	48,4	106	UNU .....	200	0,0	-
CDU .....	4 240 885	43,2	95	UAP .....	180	0,0	-
F.D.P. ....	489 225	5,0	-	EFF .....	92	0,0	-
GRÜNE .....	291 379	3,0	-	Einzelbewerber .....	72	0,0	-
DKP .....	30 441	0,3	-	GPD <sup>1)</sup> .....	38	0,0	-
<b>Wahl am 12.05.1985</b>							
Wahlberechtigte .....	12 705 763	X	X	MLPD .....	3 338	0,0	-
Wähler .....	9 560 681	75,2	X	FAP .....	929	0,0	-
Ungültige Stimmen .....	81 241	0,8	X	Mündige Bürger .....	925	0,0	-
Gültige Stimmen .....	9 479 440	X	227	Einzelbewerber .....	554	0,0	-
davon: SPD .....	4 942 346	52,1	125	KPD <sup>2)</sup> .....	434	0,0	-
CDU .....	3 483 656	36,5	88	ASD .....	400	0,0	-
F.D.P. ....	565 413	6,0	14	Familie .....	375	0,0	-
GRÜNE .....	431 371	4,6	-	EFF .....	284	0,0	-
FRIEDEN .....	61 818	0,7	-	HP .....	280	0,0	-
EAP .....	3 701	0,0	-	LD .....	199	0,0	-
Zentrum .....	3 366	0,0	-	BSA .....	51	0,0	-
<b>Wahl am 13.05.1990</b>							
Wahlberechtigte .....	13 036 004	X	X	Einzelbewerber .....	4 485	0,0	-
Wähler .....	9 353 712	71,8	X	NPD .....	3 370	0,0	-
Ungültige Stimmen .....	61 738	0,7	X	DKP .....	2 376	0,0	-
Gültige Stimmen .....	9 291 974	X	239	Patrioten .....	1 742	0,0	-
davon: SPD .....	4 644 431	50,0	123	CM .....	1 161	0,0	-
CDU .....	3 409 953	36,7	90	ZENTRUM .....	717	0,0	-
F.D.P. ....	535 656	5,8	14	Familie .....	210	0,0	-
GRÜNE .....	469 098	5,0	12	SRP .....	202	0,0	-
REP .....	171 867	1,8	-	FAP .....	56	0,0	-
ÖDP .....	46 650	0,5	-				
<b>Wahl am 14.05.1995</b>							
Wahlberechtigte .....	13 041 964	X	X	DKP .....	6 008	0,1	-
Wähler .....	8 353 056	64,0	X	PBC .....	5 777	0,1	-
Ungültige Stimmen .....	58 821	0,7	X	STATT Partei .....	3 034	0,0	-
Gültige Stimmen .....	8 294 235	X	221	RP .....	2 757	0,0	-
davon: SPD .....	3 818 639	46,0	108	Bürgerrechtsbewegung			
CDU .....	3 124 758	37,7	89	Solidarität .....	850	0,0	-
GRÜNE .....	830 861	10,0	24	CM .....	556	0,0	-
F.D.P. ....	332 634	4,0	-	APD .....	516	0,0	-
REP .....	65 509	0,8	-	Familie .....	273	0,0	-
GRAUE .....	58 155	0,7	-	UAP .....	152	0,0	-
ÖDP .....	21 159	0,3	-	Bewußtsein .....	103	0,0	-
NATURGESETZ .....	12 948	0,2	-	HP .....	40	0,0	-
Die Tierschutzpartei ...	9 936	0,1	-	Einzelbewerber .....	1 570	0,0	-

1) Grüne Partei Deutschlands. - 2) KOMMUNISTISCHE PARTEI DEUTSCHLANDS (Marxisten-Leninisten).

**3 Landtagswahlen**  
**3.2 Wahlberechtigte, Wähler, Stimmabgabe und Sitzverteilung in den Ländern seit 1946**

Gegenstand der Nachweisung	Anzahl	%	Sitze	Gegenstand der Nachweisung	Anzahl	%	Sitze
<b>Hessen<sup>1)</sup></b>							
<b>Wahl am 01.12.1946</b>							
Wahlberechtigte .....	2 380 109	X	X	CDU .....	498 158	31,0	28
Wähler .....	1 741 416	73,2	X	LDP .....	252 207	15,7	14
Ungültige Stimmen .....	132 028	7,6	X	KPD .....	171 592	10,7	10
Gültige Stimmen .....	1 609 388	X	90				
davon: SPD .....	687 431	42,7	38				
<b>Wahl am 19.11.1950</b>							
Wahlberechtigte .....	2 985 021	X	X	CDU .....	348 148	18,8	12
Wähler .....	1 936 762	64,9	X	KPD .....	87 878	4,7	-
Ungültige Stimmen .....	85 675	4,4	X	NDP/DRP .....	1 989	0,1	-
Gültige Stimmen .....	1 851 087	X	80	HB und LVP .....	1 219	0,1	-
davon: SPD .....	821 268	44,4	47	Unabhängige .....	1 081	0,1	-
F.D.P. ....	588 739	31,8	21	BVE .....	765	0,0	-
<b>Wahl am 28.11.1954</b>							
Wahlberechtigte .....	3 105 125	X	X	GB/BHE .....	192 390	7,7	7
Wähler .....	2 559 409	82,4	X	KPD .....	84 013	3,4	-
Ungültige Stimmen .....	58 136	2,3	X	DP .....	29 309	1,2	-
Gültige Stimmen .....	2 501 273	X	96	BdD .....	12 047	0,5	-
davon: SPD .....	1 065 733	42,6	44	Freie Opposition .....	416	0,0	-
CDU .....	603 691	24,1	24	Unabhängige .....	253	0,0	-
F.D.P. ....	513 421	20,5	21				
<b>Wahl am 23.11.1958</b>							
Wahlberechtigte .....	3 257 513	X	X	GB/BHE .....	193 996	7,4	7
Wähler .....	2 680 548	82,3	X	DP .....	93 260	3,5	-
Ungültige Stimmen .....	46 691	1,7	X	DRP .....	16 178	0,6	-
Gültige Stimmen .....	2 633 857	X	96	DG .....	1 093	0,0	-
davon: SPD .....	1 235 361	46,9	48	DVP <sup>2)</sup> .....	466	0,0	-
CDU .....	843 041	32,0	32	Unabhängige .....	152	0,0	-
F.D.P. ....	250 310	9,5	9				
<b>Wahl am 11.11.1962</b>							
Wahlberechtigte .....	3 451 314	X	X	F.D.P. ....	301 783	11,4	11
Wähler .....	2 681 995	77,7	X	GDP/BHE .....	167 090	6,3	6
Ungültige Stimmen .....	45 192	1,7	X	DFU .....	64 956	2,5	-
Gültige Stimmen .....	2 636 803	X	96	DG .....	1 433	0,1	-
davon: SPD .....	1 340 625	50,8	51	FSP .....	481	0,0	-
CDU .....	760 435	28,8	28				
<b>Wahl am 06.11.1966</b>							
Wahlberechtigte .....	3 543 079	X	X	CDU .....	745 409	26,4	26
Wähler .....	2 868 446	81,0	X	F.D.P. ....	293 994	10,4	10
Ungültige Stimmen .....	40 813	1,4	X	NPD .....	224 674	7,9	8
Gültige Stimmen .....	2 827 633	X	96	GPD/BHE .....	121 326	4,3	-
davon: SPD .....	1 442 230	51,0	52				
<b>Wahl am 08.11.1970</b>							
Wahlberechtigte .....	3 828 701	X	X	CDU .....	1 248 453	39,7	46
Wähler .....	3 171 227	82,8	X	F.D.P. ....	316 270	10,1	11
Ungültige Stimmen .....	29 411	0,9	X	NPD .....	94 531	3,0	-
Gültige Stimmen .....	3 141 816	X	110	DKP .....	36 712	1,2	-
davon: SPD .....	1 442 201	45,9	53	EP .....	3 649	0,1	-
<b>Wahl am 27.10.1974</b>							
Wahlberechtigte .....	3 850 223	X	X	NPD .....	32 713	1,0	-
Wähler .....	3 264 209	84,8	X	DKP .....	28 699	0,9	-
Ungültige Stimmen .....	33 789	1,0	X	KPD .....	4 168	0,1	-
Gültige Stimmen .....	3 230 420	X	110	KBW .....	2 732	0,1	-
davon: CDU .....	1 528 793	47,3	53	BDK .....	352	0,0	-
SPD .....	1 394 123	43,2	49	Unabhängige .....	91	0,0	-
F.D.P. ....	238 726	7,4	8	ELC .....	23	0,0	-

1) Ab der Wahl am 20.01.1991 Zweitstimmen. - 2) Deutsche Volkspartei.

**3 Landtagswahlen**  
**3.2 Wahlberechtigte, Wähler, Stimmabgabe und Sitzverteilung in den Ländern seit 1946**

Gegenstand der Nachweisung	Anzahl	%	Sitze	Gegenstand der Nachweisung	Anzahl	%	Sitze
<b>Hessen</b>							
<b>Wahl am 08.10.1978</b>							
Wahlberechtigte .....	3 933 990	X	X	DKP .....	14 531	0,4	-
Wähler .....	3 450 090	87,7	X	NPD .....	12 507	0,4	-
Ungültige Stimmen .....	27 123	0,8	X	FWG .....	7 452	0,2	-
Gültige Stimmen .....	3 422 967	X	110	KBW .....	2 638	0,1	-
davon: CDU .....	1 575 445	46,0	53	EAP .....	511	0,0	-
SPD .....	1 515 953	44,3	50	GLU .....	274	0,0	-
F.D.P. ....	225 044	6,6	7	G .....	39	0,0	-
GLH .....	37 758	1,1	-	Unabhängige .....	16	0,0	-
GAZ .....	30 787	0,9	-	AVP .....	12	0,0	-
<b>Wahl am 26.09.1982</b>							
Wahlberechtigte .....	4 050 661	X	X	GRÜNE .....	278 450	8,0	9
Wähler .....	3 498 407	86,4	X	F.D.P. ....	106 901	3,1	-
Ungültige Stimmen .....	32 914	0,9	X	DKP .....	12 625	0,4	-
Gültige Stimmen .....	3 465 493	X	110	EAP .....	2 377	0,1	-
davon: CDU .....	1 580 989	45,6	52	Einzelbewerber .....	221	0,0	-
SPD .....	1 483 930	42,8	49				
<b>Wahl am 25.09.1983</b>							
Wahlberechtigte .....	4 075 611	X	X	GRÜNE .....	200 415	5,9	7
Wähler .....	3 404 656	83,5	X	LD .....	13 553	0,4	-
Ungültige Stimmen .....	30 803	0,9	X	DKP .....	8 697	0,3	-
Gültige Stimmen .....	3 373 853	X	110	DS .....	3 221	0,1	-
davon: SPD .....	1 559 725	46,2	51	EAP .....	1 224	0,0	-
CDU .....	1 329 292	39,4	44	AAR .....	890	0,0	-
F.D.P. ....	256 801	7,6	8	BSA .....	35	0,0	-
<b>Wahl am 05.04.1987</b>							
Wahlberechtigte .....	4 167 871	X	X	DKP .....	9 168	0,3	-
Wähler .....	3 348 992	80,3	X	ÖDP .....	4 627	0,1	-
Ungültige Stimmen .....	33 808	1,0	X	FRAUEN .....	1 004	0,0	-
Gültige Stimmen .....	3 313 184	X	110	Ungültig .....	244	0,0	-
davon: CDU .....	1 395 411	42,1	47	BUNTE .....	190	0,0	-
SPD .....	1 331 760	40,2	44	Mündige Bürger .....	129	0,0	-
GRÜNE .....	311 395	9,4	10	Öko .....	123	0,0	-
F.D.P. ....	259 133	7,8	9				
<b>Wahl am 20.01.1991</b>							
Wahlberechtigte .....	4 278 151	X	X	GRÜNE .....	282 161	8,8	10
Wähler .....	3 028 940	70,8	X	F.D.P. ....	220 115	7,4	8
Ungültige Stimmen .....	54 068	1,8	X	REP .....	49 320	1,7	-
Gültige Stimmen .....	2 974 872	X	110	DIE GRAUEN .....	16 521	0,6	-
davon: SPD .....	1 214 909	40,8	48	ÖDP .....	8 772	0,3	-
CDU .....	1 195 965	40,2	48	PBC .....	7 109	0,2	-
<b>Wahl am 19.02.1995</b>							
Wahlberechtigte .....	4 275 027	X	X	NPD .....	7 795	0,3	-
Wähler .....	2 833 029	66,3	X	PBC .....	6 780	0,2	-
Ungültige Stimmen .....	64 208	2,3	X	APD .....	6 666	0,2	-
Gültige Stimmen .....	2 768 821	X	110	ÖDP .....	5 248	0,2	-
davon: CDU .....	1 084 146	39,2	45	STATT Partei .....	5 227	0,2	-
SPD .....	1 051 452	38,0	44	NATURGESETZ .....	4 522	0,2	-
GRÜNE .....	309 897	11,2	13	DKP .....	3 291	0,1	-
F.D.P. ....	206 173	7,4	8	f.NEP .....	2 199	0,1	-
REP .....	54 775	2,0	-	DHP .....	808	0,0	-
GRAUE .....	10 788	0,4	-	Bürgerrechtsbewegung .....			
BFB .....	8 570	0,3	-	Solidarität .....	484	0,0	-

**3 Landtagswahlen**  
**3.2 Wahlberechtigte, Wähler, Stimmabgabe und Sitzverteilung in den Ländern seit 1946**

Gegenstand der Nachweisung	Anzahl	%	Sitze	Gegenstand der Nachweisung	Anzahl	%	Sitze
<b>Hessen</b>							
<b>Wahl am 07.02.1999</b>							
Wahlberechtigte .....	4 282 397	X	X	FWG .....	10 057	0,4	-
Wähler .....	2 845 586	66,4	X	DIE FRAUEN .....	6 691	0,2	-
Ungültige Stimmen .....	45 214	1,8	X	NPD .....	5 933	0,2	-
Gültige Stimmen .....	2 800 372	X	110	PBC .....	4 999	0,2	-
davon: CDU .....	1 215 783	43,4	50	DKP .....	3 881	0,1	-
SPD .....	1 102 544	39,4	46	NATURGESETZ .....	2 499	0,1	-
GRÜNE .....	201 194	7,2	8	ödp .....	2 053	0,1	-
F.D.P. ....	142 845	5,1	6	PASS .....	1 909	0,1	-
REP .....	75 114	2,7	-	BüSo .....	612	0,0	-
Die Tierschutzpartei ..	12 856	0,5	-	DHP .....	591	0,0	-
BFB - Die Offensive ....	10 811	0,4	-				
<b>Rheinland-Pfalz<sup>1)</sup></b>							
<b>Wahl am 18.05.1947</b>							
Wahlberechtigte .....	1 666 547	X	X	SPD .....	398 594	34,3	34
Wähler .....	1 298 567	77,9	X	F.D.P. ....	113 844	9,8	11
Ungültige Stimmen .....	137 515	10,6	X	KPD .....	100 739	8,7	8
Gültige Stimmen .....	1 161 052	X	101				
davon: CDU .....	547 875	47,2	48				
<b>Wahl am 29.04.1951</b>							
Wahlberechtigte .....	2 021 104	X	X	KPD .....	62 483	4,3	-
Wähler .....	1 512 643	74,8	X	Zentrum .....	29 816	2,1	-
Ungültige Stimmen .....	75 393	5,0	X	BHE .....	27 573	1,9	-
Gültige Stimmen .....	1 437 250	X	100	NGK .....	10 012	0,7	-
davon: CDU .....	563 274	39,2	43	DRP .....	7 185	0,5	-
SPD .....	488 374	34,0	38	DNS .....	4 864	0,3	-
F.D.P. ....	240 071	16,7	19	DAP .....	3 598	0,3	-
<b>Wahl am 15.05.1955</b>							
Wahlberechtigte .....	2 151 228	X	X	KPD .....	50 896	3,2	-
Wähler .....	1 634 750	76,0	X	FWG .....	45 220	2,9	-
Ungültige Stimmen .....	50 921	3,1	X	BHE .....	28 271	1,8	-
Gültige Stimmen .....	1 583 829	X	100	BdD .....	10 527	0,7	-
davon: CDU .....	741 384	46,8	51	PdgD .....	3 092	0,2	-
SPD .....	501 751	31,7	36	DLV .....	841	0,1	-
F.D.P. ....	201 847	12,7	13				
<b>Wahl am 19.04.1959</b>							
Wahlberechtigte .....	2 266 778	X	X	F.D.P. ....	165 937	9,7	10
Wähler .....	1 749 227	77,2	X	DRP .....	87 349	5,1	1
Ungültige Stimmen .....	36 873	2,1	X	BHE .....	23 253	1,4	-
Gültige Stimmen .....	1 712 354	X	100	BdD .....	6 613	0,4	-
davon: CDU .....	829 236	48,4	52	DG .....	2 453	0,1	-
SPD .....	596 984	34,9	37	DLV .....	529	0,0	-
<b>Wahl am 31.03.1963</b>							
Wahlberechtigte .....	2 363 313	X	X	SPD .....	713 469	40,7	43
Wähler .....	1 784 281	75,5	X	F.D.P. ....	177 377	10,1	11
Ungültige Stimmen .....	31 775	1,8	X	DRP .....	56 155	3,2	-
Gültige Stimmen .....	1 752 486	X	100	DFU .....	23 585	1,3	-
davon: CDU .....	777 838	44,4	46	DG .....	4 062	0,2	-
<b>Wahl am 23.04.1967</b>							
Wahlberechtigte .....	2 387 307	X	X	SPD .....	679 177	36,8	39
Wähler .....	1 872 966	78,5	X	F.D.P. ....	153 089	8,3	8
Ungültige Stimmen .....	29 007	1,5	X	NPD .....	127 680	6,9	4
Gültige Stimmen .....	1 843 959	X	100	DFU .....	22 871	1,2	-
davon: CDU .....	861 142	46,7	49				

1) Ab der Wahl am 21.04.1991 Zweitstimmen.

**3 Landtagswahlen**  
**3.2 Wahlberechtigte, Wähler, Stimmabgabe und Sitzverteilung in den Ländern seit 1946**

Gegenstand der Nachweisung	Anzahl	%	Sitze	Gegenstand der Nachweisung	Anzahl	%	Sitze
<b>Rheinland-Pfalz</b>							
<b>Wahl am 21.03.1971</b>							
Wahlberechtigte .....	2 584 585	X	X	SPD .....	821 350	40,5	42
Wähler .....	2 052 908	79,4	X	F.D.P. ....	120 444	5,9	6
Ungültige Stimmen .....	26 536	1,3	X	NPD .....	53 882	2,7	-
Gültige Stimmen .....	2 026 372	X	100	DKP .....	17 849	0,9	-
davon: CDU .....	1 012 847	50,0	52				
<b>Wahl am 09.03.1975</b>							
Wahlberechtigte .....	2 648 336	X	X	F.D.P. ....	118 782	5,6	5
Wähler .....	2 141 144	80,8	X	NPD .....	22 942	1,1	-
Ungültige Stimmen .....	20 663	1,0	X	DKP .....	11 101	0,5	-
Gültige Stimmen .....	2 120 481	X	100	FW .....	5 280	0,2	-
davon: CDU .....	1 143 360	53,9	55	Wählerversammlung			
SPD .....	817 018	38,5	40	Kämpft mit der KPD .....	2 018	0,1	-
<b>Wahl am 18.03.1979</b>							
Wahlberechtigte .....	2 717 051	X	X	F.D.P. ....	139 248	6,4	6
Wähler .....	2 211 862	81,4	X	NPD .....	14 915	0,7	-
Ungültige Stimmen .....	27 322	1,2	X	DKP .....	9 024	0,4	-
Gültige Stimmen .....	2 184 540	X	100	KBW .....	2 278	0,1	-
davon: CDU .....	1 094 480	50,1	51	EAP .....	630	0,0	-
SPD .....	923 965	42,3	43				
<b>Wahl am 06.03.1983</b>							
Wahlberechtigte .....	2 811 713	X	X	GRÜNE .....	113 809	4,5	-
Wähler .....	2 541 834	90,4	X	F.D.P. ....	88 289	3,5	-
Ungültige Stimmen .....	26 441	1,0	X	DKP .....	4 940	0,2	-
Gültige Stimmen .....	2 515 393	X	100	NPD .....	3 656	0,1	-
davon: CDU .....	1 306 090	51,9	57	ASG .....	2 814	0,1	-
SPD .....	995 795	39,6	43				
<b>Wahl am 17.05.1987</b>							
Wahlberechtigte .....	2 866 516	X	X	GRÜNE .....	128 653	5,9	5
Wähler .....	2 205 967	77,0	X	FWG .....	31 869	1,5	-
Ungültige Stimmen .....	28 653	1,3	X	NPD .....	18 227	0,8	-
Gültige Stimmen .....	2 177 314	X	100	ÖDP .....	9 580	0,4	-
davon: CDU .....	981 412	45,1	48	DKP .....	2 734	0,1	-
SPD .....	844 241	38,8	40	Patrioten .....	1 634	0,1	-
F.D.P. ....	158 964	7,3	7				
<b>Wahl am 21.04.1991</b>							
Wahlberechtigte .....	2 928 865	X	X	F.D.P. ....	146 400	6,9	7
Wähler .....	2 163 556	73,9	X	GRÜNE .....	137 139	6,5	7
Ungültige Stimmen .....	38 149	1,8	X	REP .....	43 480	2,0	-
Gültige Stimmen .....	2 125 407	X	101	ÖDP .....	19 355	0,9	-
davon: SPD .....	951 695	44,8	47	DA .....	4 889	0,2	-
CDU .....	822 449	38,7	40				
<b>Wahl am 24.03.1996</b>							
Wahlberechtigte .....	2 987 099	X	X	REP .....	71 499	3,5	-
Wähler .....	2 114 933	70,8	X	GRAUE .....	14 338	0,7	-
Ungültige Stimmen .....	51 207	2,4	X	ÖDP .....	10 879	0,5	-
Gültige Stimmen .....	2 063 726	X	101	NPD .....	7 633	0,4	-
davon: SPD .....	821 539	39,8	43	NATURGESETZ .....	6 201	0,3	-
CDU .....	798 166	38,7	41	PBC .....	3 402	0,2	-
F.D.P. ....	184 426	8,9	10	STATT .....	2 608	0,1	-
GRÜNE .....	142 665	6,9	7	BüSo .....	370	0,0	-

### 3 Landtagswahlen

#### 3.2 Wahlberechtigte, Wähler, Stimmabgabe und Sitzverteilung in den Ländern seit 1946

Gegenstand der Nachweisung	Anzahl	%	Sitze	Gegenstand der Nachweisung	Anzahl	%	Sitze
<b>Baden-Württemberg</b>							
<b>Wahlen im ehemaligen Land Württemberg-Baden</b>							
<b>Wahlen am 24.11.1946</b>							
Wahlberechtigte .....	1 875 074	X	X	SPD .....	404 716	31,9	32
Wähler .....	1 344 602	71,7	X	DVP .....	247 710	19,5	19
Ungültige Stimmen .....	74 838	5,6	X	KPD .....	130 253	10,3	10
Gültige Stimmen .....	1 269 784	X	100				
davon: CDU .....	487 085	38,4	39				
<b>Wahlen am 19.11.1950</b>							
Wahlberechtigte .....	2 563 402	X	X	CDU .....	379 487	26,3	28
Wähler .....	1 476 865	57,6	X	FDP/ DVP .....	303 510	21,0	22
Ungültige Stimmen .....	34 807	2,4	X	DG-BHE .....	212 431	14,7	16
Gültige Stimmen .....	1 442 058	X	100	KPD .....	70 368	4,9	-
davon: SPD .....	476 262	33,0	34				
<b>Wahl im ehemaligen Land Württemberg-Hohenzollern am 18.05.1947</b>							
Wahlberechtigte .....	615 812	X	X	SPD .....	78 707	20,8	12
Wähler .....	408 956	66,4	X	DVP .....	67 018	17,7	11
Ungültige Stimmen .....	30 623	7,5	X	KPD .....	27 571	7,3	5
Gültige Stimmen .....	378 333	X	60				
davon: CDU .....	205 037	54,2	32				
<b>Wahl im ehemaligen Land Baden am 18.05.1947</b>							
Wahlberechtigte .....	694 953	X	X	SP .....	95 829	22,4	13
Wähler .....	471 389	67,8	X	Dem.P .....	60 980	14,3	9
Ungültige Stimmen .....	43 565	9,2	X	KP .....	31 703	7,4	4
Gültige Stimmen .....	427 824	X	60				
davon: BCSV .....	239 312	55,9	34				
<b>Wahlen im Land Baden-Württemberg</b>							
<b>Wahl am 09.03.1952</b>							
Wahlberechtigte .....	4 382 117	X	X	BHE <sup>1)</sup> .....	170 751	6,3	6
Wähler .....	2 789 872	63,7	X	KPD .....	119 604	4,4	4
Ungültige Stimmen .....	59 052	2,1	X	DG-BHE .....	84 026	3,1	-
Gültige Stimmen .....	2 730 820	X	121	SRP .....	65 787	2,4	-
davon: CDU .....	982 727	36,0	50	Zentrum .....	23 356	0,9	-
SPD .....	765 032	28,0	38	UWG .....	22 393	0,8	-
FDP/DVP .....	491 711	18,0	23	DG .....	5 433	0,2	-
<b>Wahl am 04.03.1956</b>							
Wahlberechtigte .....	4 738 390	X	X	GB/ BHE .....	204 335	6,3	7
Wähler .....	3 328 860	70,3	X	KPD .....	104 652	3,2	-
Ungültige Stimmen .....	62 691	1,9	X	GVP .....	50 618	1,5	-
Gültige Stimmen .....	3 266 169	X	120	BdD .....	18 077	0,6	-
davon: CDU .....	1 392 635	42,6	56	DG .....	11 747	0,4	-
SPD .....	942 732	28,9	36	Einzelbewerber .....	152	0,0	-
FDP/DVP .....	541 221	16,6	21				
<b>Wahl am 15.05.1960<sup>2)</sup></b>							
Wahlberechtigte .....	5 136 768	X	X	FDP/DVP .....	466 908	15,8	18
Wähler .....	3 028 248	59,0	X	GB/BHE .....	194 402	6,6	7
Ungültige Stimmen .....	79 888	2,6	X	DP .....	47 410	1,6	-
Gültige Stimmen .....	2 948 560	X	121	BdD .....	15 333	0,5	-
davon: CDU .....	1 163 352	39,5	52	VFS .....	14 918	0,5	-
SPD .....	1 040 911	35,3	44	DG .....	5 326	0,2	-
<b>Wahl am 26.04.1964</b>							
Wahlberechtigte .....	5 471 002	X	X	FDP/DVP .....	472 492	13,1	14
Wähler .....	3 705 791	67,7	X	GDP .....	65 759	1,8	-
Ungültige Stimmen .....	85 890	2,3	X	DFU .....	49 191	1,4	-
Gültige Stimmen .....	3 619 901	X	120	DG .....	10 322	0,3	-
davon: CDU .....	1 671 674	46,2	59	Einzelbewerber .....	149	0,0	-
SPD .....	1 350 314	37,3	47				

1) Block der Heimatvertriebenen. - 2) Stand nach Wiederholungswahl am 12.03.1961.



**3 Landtagswahlen**  
**3.2 Wahlberechtigte, Wähler, Stimmabgabe und Sitzverteilung in den Ländern seit 1946**

Gegenstand der Nachweisung	Anzahl	%	Sitze	Gegenstand der Nachweisung	Anzahl	%	Sitze
<b>Baden-Württemberg</b>							
<b>Wahl am 28.04.1968</b>							
Wahlberechtigte .....	5 612 242	X	X	FDP/DVP .....	560 145	14,4	18
Wähler .....	3 970 542	70,7	X	NPD .....	381 569	9,8	12
Ungültige Stimmen .....	85 895	2,2	X	DL .....	88 187	2,3	-
Gültige Stimmen .....	3 884 647	X	127	AUD .....	11 030	0,3	-
davon: CDU .....	1 718 261	44,2	60	FSU .....	441	0,0	-
SPD .....	1 124 696	29,0	37	Einzelbewerber .....	318	0,0	-
<b>Wahl am 23.04.1972</b>							
Wahlberechtigte .....	5 998 727	X	X	FDP/DVP .....	424 685	8,9	10
Wähler .....	4 798 775	80,0	X	DKP .....	21 973	0,5	-
Ungültige Stimmen .....	48 138	1,0	X	Einzelbewerber .....	4 996	0,1	-
Gültige Stimmen .....	4 750 637	X	120	DFU .....	587	0,0	-
davon: CDU .....	2 513 808	52,9	65	G .....	172	0,0	-
SPD .....	1 784 416	37,6	45				
<b>Wahl am 04.04.1976</b>							
Wahlberechtigte .....	6 092 494	X	X	DKP .....	18 782	0,4	-
Wähler .....	4 596 810	75,5	X	KBW .....	5 751	0,1	-
Ungültige Stimmen .....	60 295	1,3	X	Einzelbewerber .....	1 266	0,0	-
Gültige Stimmen .....	4 536 515	X	121	DFU .....	557	0,0	-
davon: CDU .....	2 573 147	56,7	71	KPD .....	296	0,0	-
SPD .....	1 510 012	33,3	41	EAP .....	191	0,0	-
FDP/DVP .....	353 754	7,8	9	G .....	178	0,0	-
NPD .....	42 927	0,9	-	SpB .....	94	0,0	-
EFP .....	29 580	0,7	-				
<b>Wahl am 16.03.1980</b>							
Wahlberechtigte .....	6 319 950	X	X	GRÜNE <sup>1)</sup> .....	241 303	5,3	6
Wähler .....	4 549 463	72,0	X	DKP .....	11 738	0,3	-
Ungültige Stimmen .....	36 454	0,8	X	Einzelbewerber .....	4 026	0,1	-
Gültige Stimmen .....	4 513 009	X	124	NPD .....	2 341	0,1	-
davon: CDU .....	2 407 798	53,4	68	KBW .....	2 076	0,0	-
SPD .....	1 488 873	32,5	40	EAP .....	152	0,0	-
FDP/DVP .....	374 633	8,3	10	FAP .....	69	0,0	-
<b>Wahl am 25.03.1984</b>							
Wahlberechtigte .....	6 609 204	X	X	GRÜNE .....	372 374	8,0	9
Wähler .....	4 706 241	71,2	X	FDP/DVP .....	333 386	7,2	8
Ungültige Stimmen .....	56 055	1,2	X	DKP .....	13 620	0,3	-
Gültige Stimmen .....	4 650 186	X	126	Einzelbewerber .....	9 663	0,2	-
davon: CDU .....	2 412 085	51,9	68	EAP .....	1 632	0,0	-
SPD .....	1 507 088	32,4	41	FAP .....	338	0,0	-
<b>Wahl am 20.03.1988</b>							
Wahlberechtigte .....	6 872 330	X	X	ÖDP .....	69 823	1,4	-
Wähler .....	4 933 846	71,8	X	REP .....	46 904	1,0	-
Ungültige Stimmen .....	55 784	1,1	X	DKP .....	11 406	0,2	-
Gültige Stimmen .....	4 878 062	X	125	Einzelbewerber .....	11 058	0,2	-
davon: CDU .....	2 392 626	49,0	66	LIGA .....	6 651	0,1	-
SPD .....	1 562 678	32,0	42	Patrioten .....	4 757	0,1	-
GRÜNE .....	383 099	7,9	10	Zentrum .....	1 185	0,0	-
FDP/DVP .....	285 932	5,9	7	FAP .....	54	0,0	-
NPD .....	101 889	2,1	-				
<b>Wahl am 05.04.1992</b>							
Wahlberechtigte .....	7 154 575	X	X	NPD .....	44 416	0,9	-
Wähler .....	5 014 446	70,1	X	DIE GRAUEN .....	28 719	0,6	-
Ungültige Stimmen .....	65 247	1,3	X	PBC .....	27 272	0,6	-
Gültige Stimmen .....	4 949 199	X	146	Deutsche Liga .....	23 255	0,5	-
davon: CDU .....	1 960 016	39,6	64	Einzelbewerber .....	15 653	0,3	-
SPD .....	1 454 477	29,4	46	CM .....	1 577	0,0	-
REP .....	539 014	10,9	15	DKP .....	794	0,0	-
GRÜNE .....	467 781	9,5	13	LIGA .....	644	0,0	-
FDP/DVP .....	291 199	5,9	8	AFP .....	595	0,0	-
ÖDP .....	93 604	1,9	-	NO .....	183	0,0	-

1) DIE GRÜNEN Baden-Württemberg.

**3 Landtagswahlen**  
**3.2 Wahlberechtigte, Wähler, Stimmabgabe und Sitzverteilung in den Ländern seit 1946**

Gegenstand der Nachweisung	Anzahl	%	Sitze	Gegenstand der Nachweisung	Anzahl	%	Sitze
<b>Baden-Württemberg</b>							
<b>Wahl am 24.03.1996</b>							
Wahlberechtigte .....	7 189 906	X	X	Die Tierschutzpartei .....	10 512	0,2	-
Wähler .....	4 859 305	67,6	X	NATURGESETZ .....	6 184	0,1	-
Ungültige Stimmen .....	75 176	1,5	X	Einzelbewerber .....	4 897	0,1	-
Gültige Stimmen .....	4 784 129	X	155	NICHTWÄHLER .....	1 863	0,0	-
davon: CDU .....	1 974 619	41,3	69	DKP .....	1 794	0,0	-
SPD .....	1 199 123	25,1	39	CM .....	1 146	0,0	-
GRÜNE .....	580 801	12,1	19	APD .....	571	0,0	-
FDP/DVP .....	458 478	9,6	14	BüSo .....	551	0,0	-
REP .....	437 228	9,1	14	DPD .....	440	0,0	-
ÖDP .....	69 775	1,5	-	BGD .....	416	0,0	-
PBC .....	23 250	0,5	-	CPD .....	310	0,0	-
GRAUE .....	12 171	0,3	-				
<b>Bayern<sup>1)</sup></b>							
<b>Wahl am 01.12.1946</b>							
Wahlberechtigte .....	4 210 636	X	X	SPD .....	871 760	28,6	54
Wähler .....	3 189 552	75,7	X	WAV .....	225 404	7,4	13
Ungültige Stimmen .....	141 215	4,4	X	KPD .....	185 023	6,1	-
Gültige Stimmen .....	3 048 337	X	180	F.D.P. ....	172 242	5,7	9
davon: CSU .....	1 593 908	52,3	104				
<b>Wahl am 26.11.1950</b>							
Wahlberechtigte .....	6 026 641	X	X	Königspartei .....	71 089	0,8	-
Wähler .....	4 813 528	79,9	X	Wahlblock der Kriegsbe-			
Gesamtstimmen .....	9 621 691	X	X	schädigten - Heimatver-			
Ungültige Stimmen .....	383 851	4,0	X	triebenen - Entrechteten ...	52 239	0,6	-
Gültige Stimmen .....	9 237 840	X	204	Block der Heimat-			
davon: SPD .....	2 588 549	28,0	63	vertriebenen .....	20 777	0,2	-
CSU .....	2 527 370	27,4	64	Vereinigung wirtschaft-			
BP .....	1 657 713	17,9	39	lich und politisch			
BHE-DG .....	1 136 148	12,3	26	Entrechteter .....	9 339	0,1	-
F.D.P. ....	653 741	7,1	12	Unpolitische Bäuerliche			
WAV .....	259 687	2,8	-	Notgemeinschaft für			
KPD .....	177 768	1,9	-	den Bayerischen Wald ...	1 382	0,0	-
Der Deutsche Block ...	82 038	0,9	-				
<b>Wahl am 28.11.1954</b>							
Wahlberechtigte .....	6 102 799	X	X	BP .....	1 286 937	13,2	28
Wähler .....	5 030 235	82,4	X	GB/BHE .....	990 109	10,2	19
Gesamtstimmen .....	10 049 960	X	X	F.D.P. ....	703 924	7,2	13
Ungültige Stimmen .....	325 782	3,2	X	KPD .....	205 206	2,1	-
Gültige Stimmen .....	9 724 178	X	176	BRbL .....	54 522	0,6	-
davon: CSU <sup>2)</sup> .....	3 691 954	38,0	83	BdD .....	43 720	0,4	-
SPD .....	2 733 946	28,1	61	VU .....	13 860	0,1	-
<b>Wahl am 23.11.1958</b>							
Wahlberechtigte .....	6 254 214	X	X	GB/BHE .....	793 628	8,6	17
Wähler .....	4 787 763	76,6	X	BP .....	742 424	8,1	14
Gesamtstimmen .....	9 557 217	X	X	F.D.P. ....	512 344	5,6	8
Ungültige Stimmen .....	353 397	3,7	X	DRP .....	56 864	0,6	-
Gültige Stimmen .....	9 203 820	X	204	DP .....	34 437	0,4	-
davon: CSU .....	4 192 904	45,6	101	DG .....	31 919	0,3	-
SPD .....	2 839 300	30,8	64				
<b>Wahl am 25.11.1962</b>							
Wahlberechtigte .....	6 599 417	X	X	GDP .....	498 809	5,1	-
Wähler .....	5 051 684	76,5	X	BP .....	469 877	4,8	8
Gesamtstimmen .....	10 101 922	X	X	DFU .....	84 879	0,9	-
Ungültige Stimmen .....	285 545	2,8	X	DG .....	30 663	0,3	-
Gültige Stimmen .....	9 816 377	X	204	Pfr .....	14 713	0,1	-
davon: CSU .....	4 663 528	47,5	108	NBM .....	5 698	0,1	-
SPD .....	3 465 168	35,3	79	VU .....	5 206	0,1	-
F.D.P. ....	577 836	5,9	9				

1) Ab der Wahl am 26.11.1950 Gesamtstimmen = Summe aus Erst- und Zweitstimmen.

2) Zwei Überhangmandate mußten gemäß Art. 50 Abs. 2 Landeswahlgesetz, gestrichen werden.

### 3 Landtagswahlen

#### 3.2 Wahlberechtigte, Wähler, Stimmabgabe und Sitzverteilung in den Ländern seit 1946

Gegenstand der Nachweisung	Anzahl	%	Sitze	Gegenstand der Nachweisung	Anzahl	%	Sitze
<b>Bayern</b>							
<b>Wahl am 20.11.1966</b>							
Wahlberechtigte .....	6 717 225	X	X	SPD .....	3 768 973	35,8	79
Wähler .....	5 416 375	80,6	X	NPD .....	781 813	7,4	15
Gesamtstimmen .....	10 831 284	X	X	F.D.P. ....	539 131	5,1	-
Ungültige Stimmen .....	290 604	2,7	X	BP .....	361 172	3,4	-
Gültige Stimmen .....	10 540 680	X	204	GDP .....	15 249	0,1	-
davon: CSU .....	5 074 342	48,1	110				
<b>Wahl am 22.11.1970</b>							
Wahlberechtigte .....	7 253 205	X	X	SPD .....	3 742 760	33,3	70
Wähler .....	5 765 850	79,5	X	F.D.P. ....	624 580	5,6	10
Gesamtstimmen .....	11 530 304	X	X	NPD .....	325 646	2,9	-
Ungültige Stimmen .....	287 197	2,5	X	BP .....	147 381	1,3	-
Gültige Stimmen .....	11 243 107	X	134	DKP .....	40 255	0,4	-
davon: CSU .....	6 344 599	56,4	124	EFP .....	17 906	0,2	-
<b>Wahl am 27.10.1974</b>							
Wahlberechtigte .....	7 415 892	X	X	F.D.P. ....	586 533	5,2	8
Wähler .....	5 765 145	77,7	X	NPD .....	121 745	1,1	-
Gesamtstimmen .....	11 528 444	X	X	BP .....	87 435	0,8	-
Ungültige Stimmen .....	249 858	2,2	X	DKP .....	45 890	0,4	-
Gültige Stimmen .....	11 278 586	X	204	BSP .....	19 505	0,2	-
davon: CSU .....	7 001 551	62,1	132	KPD .....	6 801	0,1	-
SPD .....	3 409 126	30,2	64				
<b>Wahl am 15.10.1978</b>							
Wahlberechtigte .....	7 651 716	X	X	DIE GRÜNEN <sup>1)</sup> .....	210 977	1,8	-
Wähler .....	5 863 069	76,6	X	NPD .....	66 926	0,6	-
Gesamtstimmen .....	11 724 876	X	X	BP .....	50 004	0,4	-
Ungültige Stimmen .....	256 781	2,2	X	DKP .....	33 182	0,3	-
Gültige Stimmen .....	11 468 095	X	204	BSP .....	10 205	0,1	-
davon: CSU .....	6 782 091	59,1	129	KBW .....	2 913	0,0	-
SPD .....	3 599 479	31,4	65	UWV .....	635	0,0	-
F.D.P. ....	711 348	6,2	10	EAP .....	335	0,0	-
<b>Wahl am 10.10.1982</b>							
Wahlberechtigte .....	7 962 090	X	X	NPD .....	69 656	0,6	-
Wähler .....	6 212 329	78,0	X	BP .....	65 884	0,5	-
Gesamtstimmen .....	12 423 301	X	X	ÖDP .....	44 761	0,4	-
Ungültige Stimmen .....	256 100	2,1	X	DKP .....	21 870	0,2	-
Gültige Stimmen .....	12 167 201	X	204	FP .....	5 031	0,0	-
davon: CSU .....	7 091 443	58,3	133	C.B.V. ....	1 196	0,0	-
SPD .....	3 876 970	31,9	71	IWP .....	1 109	0,0	-
GRÜNE .....	558 687	4,6	-	BWK .....	413	0,0	-
F.D.P. ....	430 181	3,5	-				
<b>Wahl am 12.10.1986</b>							
Wahlberechtigte .....	8 265 474	X	X	ÖDP .....	76 674	0,7	-
Wähler .....	5 797 523	70,1	X	BP .....	71 807	0,6	-
Gesamtstimmen .....	11 590 373	X	X	NPD .....	58 165	0,5	-
Ungültige Stimmen .....	235 974	2,0	X	FVP .....	39 886	0,4	-
Gültige Stimmen .....	11 354 399	X	204	UNABHÄNGIGE .....	17 858	0,2	-
davon: CSU .....	6 333 734	55,8	128	C.B.V. ....	5 565	0,0	-
SPD .....	3 119 124	27,5	61	BSP .....	1 648	0,0	-
GRÜNE .....	854 353	7,5	15	IWP .....	1 528	0,0	-
F.D.P. ....	428 790	3,8	-	Familie .....	1 376	0,0	-
REP .....	342 995	3,0	-	HP .....	896	0,0	-
<b>Wahl am 14.10.1990</b>							
Wahlberechtigte .....	8 583 278	X	X	F.D.P. ....	573 338	5,2	7
Wähler .....	5 652 294	65,9	X	REP .....	538 615	4,9	-
Gesamtstimmen .....	11 298 962	X	X	ÖDP .....	192 414	1,7	-
Ungültige Stimmen .....	200 050	1,8	X	BP .....	93 710	0,8	-
Gültige Stimmen .....	11 098 912	X	204	LIGA .....	7 211	0,1	-
davon: CSU .....	6 093 514	54,9	127	Augsburger Bürger Union ...	4 326	0,0	-
SPD .....	2 882 008	26,0	58	BBB .....	1 675	0,0	-
GRÜNE .....	712 101	6,4	12				

1) Aktionsgemeinschaft Unabhängiger Deutscher, DIE GRÜNEN.

**3 Landtagswahlen**  
**3.2 Wahlberechtigte, Wähler, Stimmabgabe und Sitzverteilung in den Ländern seit 1946**

Gegenstand der Nachweisung	Anzahl	%	Sitze	Gegenstand der Nachweisung	Anzahl	%	Sitze
----------------------------	--------	---	-------	----------------------------	--------	---	-------

**Bayern**

**Wahl am 25.09.1994**

Wahlberechtigte .....	8 743 532	X	X	ÖDP .....	248 983	2,1	-
Wähler .....	5 926 503	67,8	X	BP .....	119 872	1,0	-
Gesamtstimmen .....	11 851 907	X	X	BFB .....	52 513	0,4	-
Ungültige Stimmen .....	182 026	1,5	X	FBU .....	41 912	0,4	-
Gültige Stimmen .....	11 669 881	X	204	NPD .....	11 599	0,1	-
davon: CSU .....	6 163 888	52,8	120	NATURGESETZ .....	8 904	0,1	-
SPD .....	3 506 620	30,0	70	LIGA .....	8 206	0,1	-
GRÜNE .....	713 732	6,1	14	FW .....	6 157	0,1	-
REP .....	454 170	3,9	-	STATT Partei .....	4 692	0,0	-
F.D.P. ....	327 305	2,8	-	PDD .....	1 328	0,0	-

**Wahl am 13.09.1998**

Wahlberechtigte .....	8 846 155	X	X	BP .....	88 580	0,7	-
Wähler .....	6 175 848	69,8	X	BFB - Die Offensive .....	50 336	0,4	-
Gesamtstimmen .....	12 348 664	X	X	FBU .....	23 962	0,2	-
Ungültige Stimmen .....	161 755	1,3	X	NPD .....	23 717	0,2	-
Gültige Stimmen .....	12 186 909	X	204	PBC .....	17 309	0,1	-
davon: CSU .....	6 447 784	52,9	123	ASP .....	11 437	0,1	-
SPD .....	3 501 900	28,7	67	"6. PARTEI" .....	10 353	0,1	-
GRÜNE .....	692 456	5,7	14	NATURGESETZ .....	8 392	0,1	-
FW FREIE WÄHLER ..	446 115	3,7	-	STATT Partei .....	2 487	0,0	-
REP .....	438 144	3,6	-	Freie Franken .....	1 966	0,0	-
ödp .....	217 840	1,8	-	DKP .....	1 625	0,0	-
F.D.P. ....	201 788	1,7	-	HP .....	738	0,0	-

**Saarland**

**Wahl am 05.10.1947**

Wahlberechtigte .....	520 822	X	X	SPS .....	147 292	32,8	17
Wähler .....	498 625	95,7	X	KP .....	37 936	8,4	2
Ungültige Stimmen .....	49 080	9,8	X	DPS .....	34 255	7,6	3
Gültige Stimmen .....	449 565	X	50				
davon: CVP .....	230 082	51,2	28				

**Wahl am 30.11.1952**

Wahlberechtigte .....	622 428	X	X	SPS .....	141 872	32,4	17
Wähler .....	579 226	93,1	X	KP .....	41 404	9,5	4
Ungültige Stimmen .....	141 876	24,5	X	DV <sup>1)</sup> .....	14 669	3,4	-
Gültige Stimmen .....	437 350	X	50				
davon: CVP .....	239 405	54,7	29				

**Wahl am 18.12.1955**

Wahlberechtigte .....	664 388	X	X	SPD .....	84 414	14,3	7
Wähler .....	600 196	90,3	X	KP .....	38 698	6,6	2
Ungültige Stimmen .....	11 017	1,8	X	SPS .....	34 285	5,8	2
Gültige Stimmen .....	589 179	X	50	DDU .....	5 121	0,9	-
davon: CDU .....	149 525	25,4	14	CSU .....	3 795	0,6	-
DPS .....	142 602	24,2	12	ÜEVPS .....	2 081	0,4	-
CVP .....	128 658	21,8	13				

**Wahl am 04.12.1960**

Wahlberechtigte .....	718 963	X	X	F.D.P./DPS .....	73 718	13,8	7
Wähler .....	568 560	79,1	X	SVP .....	60 557	11,4	6
Ungültige Stimmen .....	35 728	6,3	X	DDU .....	26 743	5,0	2
Gültige Stimmen .....	532 832	X	50	CNG .....	13 731	2,6	-
davon: CDU .....	195 060	36,6	19	DRP .....	3 325	0,6	-
SPD .....	159 698	30,0	16				

**Wahl am 27.06.1965**

Wahlberechtigte .....	746 532	X	X	SPD .....	241 954	40,7	21
Wähler .....	610 836	81,8	X	F.D.P./DPS .....	49 524	8,3	4
Ungültige Stimmen .....	15 880	2,6	X	SVP/CVP .....	30 750	5,2	2
Gültige Stimmen .....	594 956	X	50	DDU .....	18 585	3,1	-
davon: CDU .....	254 143	42,7	23				

1) Demokratische Volkspartei.

**3 Landtagswahlen**  
**3.2 Wahlberechtigte, Wähler, Stimmabgabe und Sitzverteilung in den Ländern seit 1946**

Gegenstand der Nachweisung	Anzahl	%	Sitze	Gegenstand der Nachweisung	Anzahl	%	Sitze
<b>Saarland</b>							
<b>Wahl am 14.06.1970</b>							
Wahlberechtigte .....	787 049	X	X	SPD .....	262 492	40,8	23
Wähler .....	653 669	83,1	X	F.D.P./DPS .....	28 167	4,4	-
Ungültige Stimmen .....	9 766	1,5	X	NPD .....	22 020	3,4	-
Gültige Stimmen .....	643 903	X	50	DKP .....	17 344	2,7	-
davon: CDU .....	308 107	47,8	27	SVP/CVP .....	5 773	0,9	-
<b>Wahl am 04.05.1975</b>							
Wahlberechtigte .....	803 669	X	X	SPD .....	295 406	41,8	22
Wähler .....	714 039	88,8	X	F.D.P./DPS .....	52 100	7,4	3
Ungültige Stimmen .....	7 801	1,1	X	DKP .....	6 864	1,0	-
Gültige Stimmen .....	706 238	X	50	NPD .....	4 774	0,7	-
davon: CDU .....	347 094	49,1	25				
<b>Wahl am 27.04.1980</b>							
Wahlberechtigte .....	826 219	X	X	CDU .....	305 584	44,0	23
Wähler .....	702 466	85,0	X	F.D.P./DPS .....	47 977	6,9	4
Ungültige Stimmen .....	7 721	1,1	X	GRÜNE .....	19 945	2,9	-
Gültige Stimmen .....	694 745	X	51	DKP .....	3 703	0,5	-
davon: SPD .....	315 432	45,4	24	CSWU .....	2 104	0,3	-
<b>Wahl am 10.03.1985</b>							
Wahlberechtigte .....	844 038	X	X	CDU .....	262 975	37,3	20
Wähler .....	717 448	85,0	X	F.D.P./DPS .....	70 713	10,0	5
Ungültige Stimmen .....	12 547	1,7	X	GRÜNE .....	17 642	2,5	-
Gültige Stimmen .....	704 901	X	51	NPD .....	4 659	0,7	-
davon: SPD .....	346 595	49,2	26	DKP .....	2 317	0,3	-
<b>Wahl am 28.01.1990</b>							
Wahlberechtigte .....	842 754	X	X	F.D.P./DPS .....	39 113	5,6	3
Wähler .....	700 981	83,2	X	REP .....	23 263	3,4	-
Ungültige Stimmen .....	6 880	1,0	X	GRÜNE .....	18 380	2,6	-
Gültige Stimmen .....	694 101	X	51	NPD .....	1 628	0,2	-
davon: SPD .....	377 502	54,4	30	Familie .....	1 396	0,2	-
CDU .....	231 983	33,4	18	DKP .....	836	0,1	-
<b>Wahl am 16.10.1994</b>							
Wahlberechtigte .....	835 686	X	X	GRAUE .....	4 078	0,6	-
Wähler .....	697 962	83,5	X	BFB .....	3 947	0,6	-
Ungültige Stimmen .....	9 082	1,3	X	FWG .....	3 710	0,5	-
Gültige Stimmen .....	688 880	X	51	FAMILIE .....	3 329	0,5	-
davon: SPD .....	340 091	49,4	27	STATT Partei SAAR .....	1 763	0,3	-
CDU .....	265 871	38,6	21	NATURGESETZ .....	1 517	0,2	-
GRÜNE .....	38 087	5,5	3	ÖDP .....	1 285	0,2	-
F.D.P./DPS .....	14 206	2,1	-	APD .....	1 242	0,2	-
REP .....	9 708	1,4	-	IEBP .....	46	0,0	-
<b>Berlin<sup>1)</sup></b>							
<b>Wahl am 20.10.1946</b>							
Wahlberechtigte .....	1 453 016	X	X	CDU .....	316 205	24,3	24
Wähler .....	1 327 585	91,4	X	SED .....	179 124	13,7	15
Ungültige Stimmen .....	24 614	1,9	X	LDP .....	133 433	10,2	12
Gültige Stimmen .....	1 302 971	X	98				
davon: SPD .....	674 209	51,7	47				
<b>Wahl am 05.12.1948</b>							
Wahlberechtigte .....	1 586 461	X	X	CDU .....	258 684	19,4	21
Wähler .....	1 369 492	86,3	X	LDP .....	214 145	16,1	17
Ungültige Stimmen .....	38 222	2,8	X				
Gültige Stimmen .....	1 331 270	X	98				
davon: SPD .....	858 461	64,5	60				

1) 1946 bis 1989 nur Berlin-West, ab der Wahl am 18.03.1979 Zweitstimmen.

**3 Landtagswahlen**  
**3.2 Wahlberechtigte, Wähler, Stimmabgabe und Sitzverteilung in den Ländern seit 1946**

Gegenstand der Nachweisung	Anzahl	%	Sitze	Gegenstand der Nachweisung	Anzahl	%	Sitze
<b>Berlin</b>							
<b>Wahl am 03.12.1950</b>							
Wahlberechtigte .....	1 664 221	X	X	F.D.P. ....	337 589	23,1	32
Wähler .....	1 504 580	90,4	X	DP .....	53 810	3,7	-
Ungültige Stimmen .....	40 110	2,7	X	BHE <sup>1)</sup> .....	31 918	2,2	-
Gültige Stimmen .....	1 464 470	X	127	Kons. P .....	11 953	0,8	-
davon: SPD .....	654 211	44,7	61	USPD .....	9 782	0,7	-
CDU .....	361 050	24,7	34	FSU .....	4 157	0,3	-
<b>Wahl am 05.12.1954</b>							
Wahlberechtigte .....	1 694 896	X	X	DP .....	75 321	4,9	-
Wähler .....	1 555 511	91,8	X	SED .....	41 375	2,7	-
Ungültige Stimmen .....	19 618	1,3	X	BHE <sup>2)</sup> .....	39 236	2,6	-
Gültige Stimmen .....	1 535 893	X	127	WVM .....	26 886	1,8	-
davon: SPD .....	684 906	44,6	64	FSU .....	2 366	0,2	-
CDU .....	467 117	30,4	44	USPD .....	1 482	0,1	-
F.D.P. ....	197 204	12,8	19				
<b>Wahl am 07.12.1958</b>							
Wahlberechtigte .....	1 757 842	X	X	CDU .....	609 097	37,7	55
Wähler .....	1 632 540	92,9	X	F.D.P. ....	61 119	3,8	-
Ungültige Stimmen .....	18 032	1,0	X	DP .....	53 912	3,3	-
Gültige Stimmen .....	1 618 508	X	133	SED .....	31 572	2,0	-
davon: SPD .....	850 127	52,6	78	FDV .....	10 681	0,7	-
<b>Wahl am 17.02.1963</b>							
Wahlberechtigte .....	1 748 588	X	X	CDU .....	448 459	28,8	41
Wähler .....	1 572 027	89,9	X	F.D.P. ....	123 382	7,9	10
Ungültige Stimmen .....	17 060	1,1	X	SED-W .....	20 929	1,3	-
Gültige Stimmen .....	1 554 967	X	140				
davon: SPD .....	962 197	61,9	89				
<b>Wahl am 12.03.1967</b>							
Wahlberechtigte .....	1 718 435	X	X	CDU .....	479 945	32,9	47
Wähler .....	1 481 674	86,2	X	F.D.P. ....	103 973	7,1	9
Ungültige Stimmen .....	22 630	1,5	X	SED-W .....	29 925	2,1	-
Gültige Stimmen .....	1 459 044	X	137	AUD .....	15 507	1,1	-
davon: SPD .....	829 694	56,9	81				
<b>Wahl am 14.03.1971</b>							
Wahlberechtigte .....	1 652 916	X	X	CDU .....	553 422	38,2	54
Wähler .....	1 469 633	88,9	X	F.D.P. ....	122 310	8,4	11
Ungültige Stimmen .....	20 680	1,4	X	SEW .....	33 845	2,3	-
Gültige Stimmen .....	1 448 953	X	138	AUD .....	9 136	0,6	-
davon: SPD .....	730 240	50,4	73				
<b>Wahl am 02.03.1975<sup>3)</sup></b>							
Wahlberechtigte .....	1 579 924	X	X	F.D.P. ....	97 969	7,1	11
Wähler .....	1 387 471	87,8	X	BFD .....	46 691	3,4	-
Ungültige Stimmen .....	11 949	0,9	X	SEW .....	25 105	1,8	-
Gültige Stimmen .....	1 375 522	X	147	KPD .....	10 125	0,7	-
davon: CDU .....	604 007	43,9	69	Einzelbewerber .....	5 234	0,4	-
SPD .....	585 605	42,6	67	KBW .....	786	0,1	-
<b>Wahl am 18.03.1979</b>							
Wahlberechtigte .....	1 533 728	X	X	SPD .....	548 060	42,7	61
Wähler .....	1 310 553	85,4	X	F.D.P. ....	103 609	8,1	11
Ungültige Stimmen .....	24 723	1,9	X	AL .....	47 642	3,7	-
Ausgefallene Stimmen .....	1 234	0,1	X	SEW .....	13 744	1,1	-
Gültige Stimmen .....	1 284 596	X	135	KBW .....	1 367	0,1	-
davon: CDU .....	570 174	44,4	63				
<b>Wahl am 10.05.1981</b>							
Wahlberechtigte .....	1 514 842	X	X	SPD .....	483 778	38,3	51
Wähler .....	1 291 842	85,3	X	AL .....	90 653	7,2	9
Ungültige Stimmen .....	28 365	2,2	X	F.D.P. ....	70 529	5,6	7
Ausgefallene Stimmen .....	1 311	0,1	X	SEW .....	8 178	0,6	-
Gültige Stimmen .....	1 282 166	X	132	GLB .....	3 765	0,3	-
davon: CDU .....	605 265	48,0	65				

1) Block der Heimatvertriebenen und Entrechteten. - 2) Gesamtdeutscher Block. - 3) Stand nach der Wiederholungswahl am 25.01.1976.

**3 Landtagswahlen**  
**3.2 Wahlberechtigte, Wähler, Stimmabgabe und Sitzverteilung in den Ländern seit 1946**

Gegenstand der Nachweisung	Anzahl	%	Sitze	Gegenstand der Nachweisung	Anzahl	%	Sitze
----------------------------	--------	---	-------	----------------------------	--------	---	-------

**Berlin**

**Wahl am 10.03.1985**

Wahlberechtigte .....	1 507 276	X	X	AL .....	132 484	10,6	15
Wähler .....	1 259 788	83,6	X	F.D.P. ....	105 209	8,5	12
Ungültige Stimmen .....	14 246	1,1	X	DA .....	15 857	1,3	-
Ausgefallene Stimmen .....	538	0,0	X	SEW .....	7 731	0,6	-
Gültige Stimmen .....	1 245 004	X	129	LD .....	1 429	0,1	-
davon: CDU .....	577 867	46,4	69	SVP .....	1 389	0,1	-
SPD .....	402 875	32,4	48	ÖDP .....	163	0,0	-

**Wahl am 29.01.1989**

Wahlberechtigte .....	1 532 870	X	X	AL .....	141 529	11,8	17
Wähler .....	1 220 423	79,6	X	REP .....	90 222	7,5	11
Ungültige Stimmen .....	18 917	1,6	X	F.D.P. ....	47 153	3,9	-
Ausgefallene Stimmen .....	834	0,1	X	ÖDP .....	8 489	0,7	-
Gültige Stimmen .....	1 200 672	X	138	SEW .....	6 875	0,6	-
davon: CDU .....	453 211	37,7	55	DA .....	4 990	0,4	-
SPD .....	448 203	37,3	55				

**Wahl am 02.12.1990**

Wahlberechtigte .....	2 524 553	X	X	F.D.P. ....	143 080	7,1	18
Wähler .....	2 040 709	80,8	X	GRÜNE/AL .....	100 839	5,0	12
Ungültige Stimmen .....	18 364	0,9	X	Bü90/Gr/UFV .....	87 891	4,4	11
Ausgefallene Stimmen .....	3 147	0,2	X	REP .....	62 041	3,1	-
Gültige Stimmen .....	2 019 198	X	241	ÖDP .....	5 160	0,3	-
davon: CDU .....	815 382	40,4	101	DSU .....	4 539	0,2	-
SPD .....	614 075	30,4	76	DDD .....	1 371	0,1	-
PDS .....	184 820	9,2	23				

**Wahl am 22.10.1995**

Wahlberechtigte .....	2 479 735	X	X	APD .....	15 025	0,9	-
Wähler .....	1 700 000	68,6	X	WBK .....	13 100	0,8	-
Ungültige Stimmen .....	24 683	1,5	X	PASS .....	9 483	0,6	-
Ausgefallene Stimmen .....	6 131	0,4	X	BSP Berlin .....	7 716	0,5	-
Gültige Stimmen .....	1 669 186	X	206	KrPD/RZ .....	6 527	0,4	-
davon: CDU .....	625 005	37,4	87	HL Berlin .....	6 172	0,4	-
SPD .....	393 245	23,6	55	ÖDP .....	4 965	0,3	-
PDS .....	244 196	14,6	34	NATURGESETZ .....	4 309	0,3	-
GRÜNE .....	219 990	13,2	30	BÜRGERBUND .....	1 944	0,1	-
REP .....	45 462	2,7	-	WiB .....	1 185	0,1	-
F.D.P. ....	42 391	2,5	-	UFB .....	82	0,0	-
GRAUE .....	28 356	1,7	-	ÖkoLi .....	33	0,0	-

**Brandenburg<sup>1)</sup>**

**Wahl am 14.10.1990**

Wahlberechtigte .....	1 955 403	X	X	Grüne .....	36 238	2,8	-
Wähler .....	1 312 120	67,1	X	REP .....	14 631	1,1	-
Ungültige Stimmen .....	38 214	2,9	X	DSU .....	12 552	1,0	-
Gültige Stimmen .....	1 273 906	X	88	DBU .....	4 362	0,3	-
davon: SPD .....	487 134	38,2	36	CHR.L .....	2 721	0,2	-
CDU .....	374 572	29,4	27	DFP .....	1 823	0,1	-
PDS-LL .....	170 804	13,4	13	NPD .....	1 666	0,1	-
F.D.P. ....	84 501	6,6	6	Domow. ....	1 177	0,1	-
Bü.90 .....	81 725	6,4	6				

**Wahl am 11.09.1994**

Wahlberechtigte .....	1 933 680	X	X	F.D.P. ....	23 541	2,2	-
Wähler .....	1 089 161	56,3	X	REP .....	12 140	1,1	-
Ungültige Stimmen .....	17 142	1,6	X	Bürger .....	10 405	1,0	-
Gültige Stimmen .....	1 072 019	X	88	UWVB .....	4 240	0,4	-
davon: SPD .....	580 422	54,1	52	GRAUE .....	3 199	0,3	-
CDU .....	200 700	18,7	18	BFWG .....	2 425	0,2	-
PDS .....	200 628	18,7	18	DSU .....	1 932	0,2	-
GRÜNE/B90 .....	31 033	2,9	-	ÖDP .....	1 354	0,1	-

1) Zweitstimmen.

**3 Landtagswahlen**  
**3.2 Wahlberechtigte, Wähler, Stimmabgabe und Sitzverteilung in den Ländern seit 1946**

Gegenstand der Nachweisung	Anzahl	%	Sitze	Gegenstand der Nachweisung	Anzahl	%	Sitze
<b>Mecklenburg-Vorpommern<sup>1)</sup></b>							
<b>Wahl am 14.10.1990</b>							
Wahlberechtigte .....	1 431 020	X	X	Bü.90 .....	19 948	2,2	-
Wähler .....	926 220	64,7	X	CSU .....	9 975	1,1	-
Ungültige Stimmen .....	30 221	3,3	X	REP .....	7 640	0,9	-
Gültige Stimmen .....	895 999	X	66	DSU .....	6 740	0,8	-
davon: CDU .....	343 447	38,3	29	DBU .....	4 936	0,6	-
SPD .....	242 147	27,0	21	LVP .....	4 530	0,5	-
LL/PDS .....	140 397	15,7	12	NPD .....	1 499	0,2	-
F.D.P. ....	49 104	5,5	4	Graue .....	1 225	0,1	-
Grüne .....	37 336	4,2	-	FaBU .....	845	0,1	-
Forum .....	26 230	2,9	-				
<b>Wahl am 16.10.1994</b>							
Wahlberechtigte .....	1 376 877	X	X	REP .....	9 974	1,0	-
Wähler .....	1 003 116	72,9	X	PASS .....	4 764	0,5	-
Ungültige Stimmen .....	25 249	2,5	X	GRAUE .....	3 938	0,4	-
Gültige Stimmen .....	977 867	X	71	NATURGESETZ .....	2 248	0,2	-
davon: CDU .....	368 206	37,7	30	BUMV .....	1 607	0,2	-
SPD .....	288 431	29,5	23	NPD .....	1 429	0,1	-
PDS .....	221 814	22,7	18	Norddeutsche Bauern (ländlicher Raum) .....	1 131	0,1	-
F.D.P. ....	37 498	3,8	-	PBC .....	792	0,1	-
GRÜNE .....	36 035	3,7	-				
<b>Wahl am 27.09.1998</b>							
Wahlberechtigte .....	1 404 552	X	X	F.D.P. ....	17 062	1,6	-
Wähler .....	1 115 634	79,4	X	Pro DM .....	15 619	1,4	-
Ungültige Stimmen .....	31 023	2,8	X	NPD .....	11 531	1,1	-
Gültige Stimmen .....	1 084 611	X	71	REP .....	5 809	0,5	-
davon: SPD .....	371 885	34,3	27	AB 2000 .....	4 225	0,4	-
CDU .....	327 948	30,2	24	GRAUE .....	2 649	0,2	-
PDS .....	284 299	24,4	20	BFB - Die Offensive .....	1 974	0,2	-
DVU .....	31 194	2,9	-	PBC .....	1 176	0,1	-
GRÜNE .....	29 240	2,7	-				
<b>Sachsen<sup>1)</sup></b>							
<b>Wahl am 14.10.1990</b>							
Wahlberechtigte .....	3 709 210	X	X	F.D.P. ....	138 376	5,3	9
Wähler .....	2 699 724	72,8	X	DSU .....	94 347	3,6	-
Ungültige Stimmen .....	86 302	2,5	X	NPD .....	17 727	0,7	-
Gültige Stimmen .....	2 633 422	X	160	DA .....	14 894	0,6	-
davon: CDU .....	1 417 332	53,8	92	CHR.L .....	12 851	0,5	-
SPD .....	502 722	19,1	32	DBU .....	12 530	0,5	-
LL-PDS .....	289 420	10,2	17	RAP .....	3 232	0,1	-
Forum .....	147 543	5,6	10	SHB .....	2 448	0,1	-
<b>Wahl am 11.09.1994</b>							
Wahlberechtigte .....	3 586 160	X	X	GRÜNE .....	85 485	4,1	-
Wähler .....	2 093 815	58,4	X	F.D.P. ....	36 075	1,7	-
Ungültige Stimmen .....	30 033	1,4	X	REP .....	26 177	1,3	-
Gültige Stimmen .....	2 063 782	X	120	FORUM .....	13 555	0,7	-
davon: CDU .....	1 199 883	58,1	77	DSU .....	12 851	0,6	-
SPD .....	342 706	16,6	22	SP .....	7 431	0,4	-
PDS .....	339 619	16,5	21				
<b>Sachsen-Anhalt<sup>1)</sup></b>							
<b>Wahl am 14.10.1990</b>							
Wahlberechtigte .....	2 234 994	X	X	DSU .....	24 144	1,7	-
Wähler .....	1 455 634	65,1	X	DFD .....	15 628	1,1	-
Ungültige Stimmen .....	43 122	3,0	X	REP .....	8 992	0,6	-
Gültige Stimmen .....	1 412 512	X	106	DBU .....	4 589	0,3	-
davon: CDU .....	550 815	39,0	48	CHR.L .....	2 193	0,2	-
SPD .....	367 254	26,0	27	NPD .....	1 924	0,1	-
F.D.P. ....	190 800	13,5	14	CSP .....	1 560	0,1	-
PDS .....	189 319	12,0	12	USPD .....	598	0,0	-
GRÜ-NF .....	74 696	5,3	5				

1) Zweitstimmen.



**3 Landtagswahlen**  
**3.2 Wahlberechtigte, Wähler, Stimmabgabe und Sitzverteilung in den Ländern seit 1946**

Gegenstand der Nachweisung	Anzahl	%	Sitze	Gegenstand der Nachweisung	Anzahl	%	Sitze
<b>Sachsen-Anhalt</b>							
<b>Wahl am 26.06.1994</b>							
Wahlberechtigte .....	2 155 841	X	X	F.D.P. ....	40 560	3,6	-
Wähler .....	1 182 217	54,8	X	REP .....	15 478	1,4	-
Ungültige Stimmen .....	47 787	4,0	X	ALP .....	6 756	0,6	-
Gültige Stimmen .....	1 134 430	X	99	GRAUE .....	6 041	0,5	-
davon: CDU .....	390 077	34,4	37	STATT .....	3 051	0,3	-
SPD .....	388 020	34,0	36	DSU .....	1 781	0,2	-
PDS .....	225 243	19,9	21	OPDE .....	1 063	0,1	-
BÜ90/GRÜNE .....	57 739	5,1	5	DE .....	621	0,1	-
<b>Wahl am 26.04.1998</b>							
Wahlberechtigte .....	2 148 365	X	X	DVU .....	192 352	12,9	16
Wähler .....	1 535 433	71,5	X	F.D.P. ....	63 250	4,2	-
Ungültige Stimmen .....	39 902	2,6	X	GRÜNE .....	48 542	3,2	-
Gültige Stimmen .....	1 495 531	X	116	future! .....	11 434	0,8	-
davon: SPD .....	536 501	35,9	47	REP .....	10 239	0,7	-
CDU .....	329 282	22,0	28	FORUM .....	6 355	0,4	-
PDS .....	293 475	19,6	25	DMP .....	4 101	0,3	-
<b>Thüringen<sup>1)</sup></b>							
<b>Wahl am 14.10.1990</b>							
Wahlberechtigte .....	2 010 395	X	X	NFGRDJ .....	90 829	6,5	6
Wähler .....	1 441 170	71,7	X	DSU .....	45 979	3,3	-
Ungültige Stimmen .....	37 816	2,6	X	REP .....	11 712	0,8	-
Gültige Stimmen .....	1 403 354	X	89	DFD .....	10 865	0,8	-
davon: CDU .....	637 055	45,4	44	UFV .....	9 599	0,7	-
SPD .....	319 376	22,8	21	DBU .....	4 705	0,3	-
LL-PDS .....	136 464	9,7	9	CHR.L. ....	3 639	0,3	-
F.D.P. ....	130 035	9,3	9	NPD .....	3 096	0,2	-
<b>Wahl am 16.10.1994<sup>2)</sup></b>							
Wahlberechtigte .....	1 952 951	X	X	F.D.P. ....	45 651	3,2	-
Wähler .....	1 461 118	74,8	X	REP .....	18 298	1,3	-
Ungültige Stimmen .....	39 370	2,7	X	FORUM .....	15 060	1,1	-
Gültige Stimmen .....	1 421 748	X	88	GRAUE .....	6 284	0,4	-
davon: CDU .....	605 608	42,6	42	STATT Partei .....	4 676	0,3	-
SPD .....	420 236	29,6	29	DSU .....	3 223	0,2	-
PDS .....	235 556	16,6	17	ÖDP .....	3 115	0,2	-
GRÜNE .....	64 041	4,5	-				

1) Zweitstimmen. - 2) Korrigiertes Ergebnis.

3 Landtagswahlen  
**3.3 Wahlbeteiligung der Männer und Frauen bei der jeweils letzten Landtagswahl  
nach Altersgruppen und Ländern**  
Prozent

Alter von ... bis unter ... Jahren	Insgesamt	Männer	Frauen
<b>Schleswig-Holstein</b>			
<b>24. März 1996</b>			
18 - 21 .....	63,4	65,9	60,9
21 - 25 .....	52,6	54,7	50,6
25 - 30 .....	53,9	53,9	53,9
30 - 35 .....	60,2	59,4	61,0
35 - 40 .....	65,5	64,7	66,4
40 - 45 .....	69,6	69,4	69,9
45 - 50 .....	72,2	71,1	73,4
50 - 60 .....	77,7	78,3	77,1
60 - 70 .....	81,9	83,5	80,5
70 und mehr .....	72,4	79,5	68,8
Insgesamt .....	69,6	70,2	69,0
<b>Hamburg</b>			
<b>21. September 1997</b>			
18 - 25 .....	61,0	66,3	56,4
25 - 35 .....	62,7	64,4	60,9
35 - 45 .....	66,5	64,3	69,1
45 - 60 .....	73,8	74,2	73,4
60 und mehr .....	75,3	78,0	73,8
Insgesamt .....	69,8	70,4	69,3
<b>Niedersachsen</b>			
<b>1. März 1998</b>			
18 - 21 .....	58,2	60,3	56,1
21 - 25 .....	52,2	52,7	51,7
25 - 30 .....	56,6	56,7	56,5
30 - 35 .....	64,3	63,9	64,6
35 - 40 .....	68,6	67,8	69,4
40 - 45 .....	72,6	72,5	72,6
45 - 50 .....	75,6	74,7	76,6
50 - 60 .....	80,7	81,3	80,1
60 - 70 .....	82,8	84,2	81,5
70 und mehr .....	70,9	78,7	66,9
Insgesamt .....	71,3	72,3	70,4
<b>Bremen</b>			
<b>14. Mai 1995</b>			
18 - 21 .....	62,2	60,0	64,5
21 - 25 .....	52,6	53,0	52,1
25 - 30 .....	52,3	52,3	52,3
30 - 35 .....	53,4	50,5	56,3
35 - 40 .....	59,8	59,1	60,6
40 - 45 .....	65,0	61,8	68,2
45 - 50 .....	67,2	65,2	69,4
50 - 60 .....	73,8	74,7	73,0
60 - 70 .....	75,5	75,4	75,5
70 und mehr .....	68,8	74,1	66,3
Insgesamt .....	65,1	64,5	65,6
<b>Nordrhein-Westfalen</b>			
<b>14. Mai 1995</b>			
18 - 21 .....	54,2	54,2	54,1
21 - 25 .....	46,3	47,3	45,3
25 - 30 .....	46,8	47,4	46,1
30 - 35 .....	51,0	51,2	50,9
35 - 40 .....	55,4	55,1	55,8
40 - 45 .....	59,7	59,4	59,9
45 - 50 .....	63,7	63,4	64,0
50 - 60 .....	68,2	68,9	67,6
60 - 70 .....	72,9	75,0	71,1
70 und mehr .....	63,9	71,8	60,3
Insgesamt .....	60,4	61,2	59,6

**3 Landtagswahlen**  
**3.3 Wahlbeteiligung der Männer und Frauen bei der jeweils letzten Landtagswahl**  
**nach Altersgruppen und Ländern**  
**Prozent**

Alter von ... bis unter ... Jahren	Insgesamt	Männer	Frauen
<b>Hessen</b>			
<b>19. Februar 1995</b>			
18 - 21 .....	55,2	57,5	53,0
21 - 25 .....	45,5	48,8	42,3
25 - 30 .....	49,1	50,2	48,0
30 - 35 .....	53,8	53,9	53,7
35 - 40 .....	59,2	59,0	59,5
40 - 45 .....	63,2	62,9	63,4
45 - 50 .....	67,4	68,3	66,5
50 - 60 .....	73,0	73,6	72,4
60 - 70 .....	78,9	80,6	77,4
70 und mehr .....	69,3	76,9	65,4
Insgesamt .....	64,2	65,3	63,3
<b>Rheinland-Pfalz</b>			
<b>24. März 1996</b>			
18 - 21 .....	59,3	60,3	58,2
21 - 25 .....	50,9	49,9	51,9
25 - 30 .....	53,4	53,7	53,0
30 - 35 .....	56,3	56,2	56,4
35 - 40 .....	61,9	61,1	62,7
40 - 45 .....	67,7	67,5	67,9
45 - 50 .....	73,5	73,3	73,8
50 - 60 .....	76,7	77,2	76,2
60 - 70 .....	80,6	82,6	78,6
70 und mehr .....	70,9	77,7	67,2
Insgesamt .....	67,9	68,6	67,3
<b>Baden-Württemberg</b>			
<b>24. März 1996</b>			
18 - 21 .....	58,6	62,5	54,8
21 - 25 .....	50,0	52,8	47,2
25 - 30 .....	52,8	53,7	52,0
30 - 35 .....	57,3	57,8	56,9
35 - 40 .....	62,3	62,8	61,8
40 - 45 .....	67,0	67,1	66,9
45 - 50 .....	69,7	71,0	68,4
50 - 60 .....	74,1	75,6	72,6
60 - 70 .....	77,6	80,0	75,4
70 und mehr .....	64,1	72,8	60,0
Insgesamt .....	65,3	67,3	63,6
<b>Bayern</b>			
<b>13. September 1998</b>			
18 - 25 .....	49,5	51,6	47,1
25 - 35 .....	55,2	55,4	55,1
35 - 45 .....	64,9	64,7	65,1
45 - 60 .....	72,0	72,9	71,0
60 und mehr .....	71,3	77,7	66,9
Insgesamt .....	65,1	66,6	63,7
<b>Saarland</b>			
<b>16. Oktober 1994</b>			
18 - 21 .....	70,1	72,4	68,0
21 - 25 .....	71,4	71,9	70,8
25 - 30 .....	75,0	75,5	74,5
30 - 35 .....	78,1	78,2	78,0
35 - 40 .....	78,7	79,3	78,0
40 - 45 .....	81,4	80,4	82,4
45 - 50 .....	82,0	82,4	81,5
50 - 60 .....	86,7	87,0	86,5
60 - 70 .....	88,2	89,1	87,3
70 und mehr .....	81,3	85,6	79,2
Insgesamt .....	81,2	81,8	80,7

**3 Landtagswahlen**  
**3.3 Wahlbeteiligung der Männer und Frauen bei der jeweils letzten Landtagswahl**  
**nach Altersgruppen und Ländern**  
**Prozent**

Alter von ... bis unter ... Jahren	Insgesamt	Männer	Frauen
<b>Berlin</b>			
<b>22. Oktober 1995</b>			
18 - 21 .....	58,9	59,2	58,6
21 - 25 .....	52,7	52,3	53,2
25 - 30 .....	57,0	56,7	57,3
30 - 35 .....	60,2	58,4	62,0
35 - 40 .....	63,8	62,3	65,2
40 - 45 .....	69,2	67,2	71,2
45 - 50 .....	71,3	70,1	72,6
50 - 60 .....	76,2	75,6	76,9
60 - 70 .....	80,6	81,5	79,8
70 und mehr .....	72,8	77,6	71,1
Insgesamt .....	68,6	67,8	69,3
<b>Sachsen</b>			
<b>11. September 1994</b>			
18 - 21 .....	39,3	40,2	38,1
21 - 25 .....	31,8	32,4	31,3
25 - 30 .....	37,0	36,6	37,4
30 - 35 .....	45,0	43,0	47,0
35 - 40 .....	51,9	50,3	53,6
40 - 45 .....	57,0	56,4	57,7
45 - 50 .....	58,7	58,7	58,7
50 - 60 .....	65,4	65,3	65,5
60 - 70 .....	72,9	74,3	71,7
70 und mehr .....	61,0	69,2	57,6
Insgesamt .....	55,7	55,3	56,1
<b>Sachsen-Anhalt</b>			
<b>26. April 1998</b>			
18 - 21 .....	60,9	63,5	57,9
21 - 25 .....	56,2	55,7	56,9
25 - 30 .....	57,4	56,8	58,0
30 - 35 .....	62,7	60,6	64,9
35 - 40 .....	67,9	64,7	71,2
40 - 45 .....	71,8	70,4	73,1
45 - 50 .....	74,9	73,7	76,2
50 - 60 .....	77,4	77,0	77,7
60 - 70 .....	79,9	81,1	79,0
70 und mehr .....	69,6	75,3	66,9
Insgesamt .....	70,3	69,9	70,7

3 Landtagswahlen  
**3.4 Stimmabgabe der Männer und Frauen bei der jeweils letzten Landtagswahl  
nach Altersgruppen und Ländern  
Prozent**

Alter von ... bis unter ... Jahren	Insgesamt					Männer					Frauen				
	SPD	CDU <sup>1)</sup>	F.D.P.	GRÜNE	Sonstige	SPD	CDU <sup>1)</sup>	F.D.P.	GRÜNE	Sonstige	SPD	CDU <sup>1)</sup>	F.D.P.	GRÜNE	Sonstige
<b>Schleswig-Holstein</b>															
<b>24. März 1996</b>															
18 - 25 .....	30,7	29,9	5,9	18,7	14,7	28,2	32,5	6,0	16,4	16,8	33,4	27,1	5,7	21,3	12,4
25 - 35 .....	39,7	28,3	4,6	15,5	11,9	37,4	30,7	4,7	12,9	14,0	42,1	25,8	4,3	18,1	9,7
35 - 45 .....	43,2	28,1	4,8	14,4	9,4	42,5	28,8	5,0	13,6	10,2	44,0	27,4	4,7	15,2	8,7
45 - 60 .....	41,3	37,6	7,2	5,1	8,8	40,6	37,2	7,4	4,9	9,9	42,0	38,1	6,9	5,3	7,7
60 und mehr ...	39,6	45,4	5,5	1,5	7,9	38,9	43,9	6,1	1,2	9,9	40,2	46,6	5,1	1,7	6,5
Insgesamt ...	40,2	36,6	5,8	8,0	9,5	39,1	36,2	6,1	7,5	11,2	41,2	36,9	5,5	8,5	7,9
<b>Hamburg</b>															
<b>21. September 1997</b>															
18 - 25 .....	34,3	17,5	2,7	20,2	24,4	30,6	21,1	2,5	16,5	28,0	38,1	13,8	2,9	23,8	20,5
25 - 35 .....	34,0	17,8	2,8	26,8	17,9	32,4	17,9	2,9	24,8	21,4	36,0	17,8	2,7	29,2	13,8
35 - 45 .....	35,1	18,7	1,7	27,7	16,3	36,1	16,8	2,0	26,9	18,1	34,0	20,5	1,4	28,6	14,3
45 - 60 .....	35,7	30,3	3,6	12,9	16,6	36,1	29,0	3,1	12,1	18,7	35,2	31,8	4,1	13,6	14,4
60 und mehr ...	38,8	38,2	3,2	3,1	15,5	35,4	38,4	2,9	3,1	19,6	40,9	38,1	3,3	3,1	13,2
Insgesamt ...	36,2	27,8	3,0	15,2	16,9	34,7	26,4	2,8	15,4	20,2	37,6	29,1	3,1	14,9	14,2
<b>Niedersachsen</b>															
<b>1. März 1998</b>															
18 - 25 .....	41,7	31,5	5,1	12,7	9,1	41,2	32,0	5,3	10,5	11,1	42,1	31,0	5,0	14,9	7,0
25 - 35 .....	51,9	27,5	3,7	11,0	5,9	51,5	28,0	3,8	9,2	7,5	52,4	27,0	3,5	12,8	4,3
35 - 45 .....	53,6	27,8	3,6	10,8	4,2	55,3	27,1	3,4	9,5	4,8	51,9	28,6	3,8	12,1	3,6
45 - 60 .....	50,1	35,3	5,6	5,4	3,6	51,3	33,8	5,8	4,9	4,3	48,8	36,9	5,5	5,9	2,9
60 und mehr ...	44,8	45,5	5,2	1,8	2,7	46,0	43,0	5,8	1,6	3,6	43,9	47,4	4,7	2,0	2,0
Insgesamt ...	48,9	35,6	4,7	6,6	4,1	50,0	34,0	4,9	5,9	5,2	47,8	37,1	4,6	7,3	3,2
<b>Bremen</b>															
<b>14. Mai 1995</b>															
18 - 25 .....	28,2	24,7	2,3	23,3	21,6	30,3	23,6	2,5	17,8	25,7	26,0	25,8	1,9	29,0	17,3
25 - 35 .....	29,9	22,3	1,9	26,4	19,5	28,2	23,9	1,7	24,4	21,8	31,5	20,7	2,1	28,4	17,2
35 - 45 .....	33,2	24,3	3,1	23,6	15,9	33,5	24,2	3,6	21,2	17,5	33,0	24,3	2,6	25,8	14,3
45 - 60 .....	33,7	32,5	4,8	10,2	18,8	35,4	31,8	5,2	8,8	18,8	32,1	33,3	4,4	11,6	18,7
60 und mehr ...	37,4	41,8	4,0	3,2	13,7	36,0	41,6	4,1	2,2	16,2	38,3	41,8	3,9	3,8	12,1
Insgesamt ...	34,0	32,3	3,6	13,3	16,8	33,6	31,4	3,8	12,4	18,8	34,3	33,1	3,5	14,0	15,1
<b>Nordrhein-Westfalen</b>															
<b>14. Mai 1995</b>															
18 - 25 .....	39,4	31,7	4,5	21,6	3,1	38,3	34,2	4,8	19,3	3,5	40,6	29,0	4,1	24,0	2,6
25 - 35 .....	46,7	28,1	3,9	19,2	2,3	45,8	29,5	4,1	18,4	2,3	47,6	26,7	3,6	20,0	2,3
35 - 45 .....	49,8	28,9	3,7	15,9	1,9	49,7	29,0	3,7	15,7	2,0	49,9	28,7	3,6	16,2	1,7
45 - 60 .....	47,9	38,7	4,8	6,5	2,1	48,3	38,3	4,8	6,2	2,3	47,6	39,1	4,7	6,7	1,7
60 und mehr ...	47,0	45,1	3,2	2,3	2,3	47,6	43,5	3,4	2,3	3,1	46,6	46,2	3,1	2,2	1,7
Insgesamt ...	47,2	36,7	3,9	10,0	2,2	47,2	36,2	4,1	10,0	2,6	47,2	37,2	3,7	10,0	1,9
<b>Hessen</b>															
<b>19. Februar 1995</b>															
18 - 25 .....	33,0	32,2	7,6	20,8	6,3	30,5	34,8	9,1	17,6	8,0	35,9	29,2	5,9	24,4	4,5
25 - 35 .....	39,3	28,2	5,4	21,9	5,1	39,1	29,7	5,7	19,8	5,8	39,6	26,7	5,2	24,1	4,4
35 - 45 .....	39,8	30,6	5,8	19,6	4,2	39,9	30,6	5,9	18,5	5,2	39,8	30,5	5,8	20,7	3,2
45 - 60 .....	38,6	40,3	9,3	8,0	3,9	39,1	39,1	9,6	7,4	4,8	38,0	41,4	9,0	8,6	3,0
60 und mehr ...	38,9	47,3	7,6	2,4	3,8	38,2	45,7	8,5	2,3	5,3	39,4	48,5	7,0	2,5	2,5
Insgesamt ...	38,7	38,3	7,4	11,3	4,3	38,4	37,5	7,8	10,9	5,3	38,9	39,1	7,0	11,8	3,2
<b>Rheinland-Pfalz</b>															
<b>24. März 1996</b>															
18 - 25 .....	32,6	36,1	8,6	13,7	8,9	31,3	36,7	9,4	11,7	10,9	33,9	35,6	7,8	15,8	7,0
25 - 35 .....	39,6	31,4	7,4	14,0	7,6	38,3	32,4	8,2	12,2	8,9	41,0	30,4	6,6	15,8	6,2
35 - 45 .....	43,7	31,9	7,3	11,2	5,9	43,7	31,2	7,7	10,4	6,9	43,6	32,7	6,9	12,0	4,8
45 - 60 .....	41,4	39,0	10,5	3,9	5,2	42,1	37,2	10,8	3,6	6,4	40,8	40,8	10,3	4,1	4,0
60 und mehr ...	38,4	47,2	8,8	1,2	4,4	38,8	43,8	10,2	1,2	6,0	38,1	49,8	7,8	1,3	3,2
Insgesamt ...	40,1	38,9	8,8	6,6	5,7	40,1	37,0	9,5	6,3	7,1	40,0	40,6	8,1	7,0	4,3

1) In Bayern CSU.

3 Landtagswahlen  
**3.4 Stimmabgabe der Männer und Frauen bei der jeweils letzten Landtagswahl  
nach Altersgruppen und Ländern  
Prozent**

Alter von ... bis unter ... Jahren	Insgesamt					Männer					Frauen				
	SPD	CDU <sup>1)</sup>	F.D.P.	GRÜNE	Sonstige	SPD	CDU <sup>1)</sup>	F.D.P.	GRÜNE	Sonstige	SPD	CDU <sup>1)</sup>	F.D.P.	GRÜNE	Sonstige
<b>Baden-Württemberg</b>															
<b>24. März 1996</b>															
18 - 25 .....	19,9	35,5	9,0	21,2	14,4	18,2	37,4	9,3	19,2	15,9	21,8	33,4	8,7	23,4	12,8
25 - 35 .....	25,4	32,1	7,8	20,9	13,8	24,3	33,0	7,8	18,3	16,5	26,4	31,1	7,7	23,7	11,1
35 - 45 .....	28,4	33,7	8,2	17,9	11,7	28,1	33,3	8,1	16,7	13,7	28,6	34,1	8,4	19,2	9,6
45 - 60 .....	27,1	41,3	12,0	7,3	12,4	27,2	39,6	11,9	6,7	14,8	26,9	43,1	12,2	7,9	9,9
60 und mehr ..	25,3	52,7	9,1	2,4	10,5	25,4	48,8	9,6	2,3	13,9	25,1	55,7	8,8	2,6	7,8
Insgesamt ...	26,0	41,2	9,5	11,2	12,0	25,7	39,4	9,6	10,6	14,7	26,2	43,0	9,4	11,9	9,6
<b>Bayern</b>															
<b>13. September 1998</b>															
18 - 25 .....	26,3	46,9	1,9	8,8	16,2	25,5	48,1	1,8	7,6	17,0	27,2	45,4	1,9	10,1	15,3
25 - 35 .....	29,9	43,7	1,7	9,5	15,1	28,7	45,4	1,6	8,5	15,8	31,2	42,0	1,9	10,6	14,4
35 - 45 .....	32,3	43,0	1,5	9,5	13,8	32,1	43,6	1,4	8,4	14,5	32,4	42,4	1,6	10,6	13,0
45 - 60 .....	31,7	51,9	1,5	4,0	10,9	32,4	50,1	1,5	3,8	12,2	30,9	53,7	1,6	4,2	9,5
60 und mehr ..	27,9	62,0	1,1	1,3	7,6	29,3	59,3	1,1	1,1	9,2	26,8	64,1	1,2	1,5	6,4
Insgesamt ...	30,0	51,4	1,5	5,6	11,6	30,3	50,3	1,4	5,1	12,9	29,7	52,5	1,5	5,9	10,3
<b>Saarland</b>															
<b>16. Oktober 1994</b>															
18 - 25 .....	48,6	30,9	1,7	11,6	7,3	47,8	32,8	2,3	9,6	7,5	49,4	28,9	1,0	13,7	7,1
25 - 35 .....	59,4	25,1	1,3	9,3	4,9	59,6	25,1	1,2	8,9	5,3	59,2	25,1	1,5	9,8	4,4
35 - 45 .....	55,0	31,5	1,6	6,9	5,0	56,3	30,7	1,6	6,2	5,3	53,7	32,5	1,6	7,6	4,6
45 - 60 .....	51,2	39,7	1,9	3,0	4,1	52,2	38,5	2,1	2,8	4,5	50,4	40,9	1,8	3,2	3,8
60 und mehr ..	45,4	47,5	2,0	1,2	3,9	45,8	45,8	2,0	1,2	5,2	45,1	48,8	1,9	1,2	3,0
Insgesamt ...	51,7	36,9	1,7	5,1	4,6	52,6	35,5	1,8	4,9	5,2	50,9	38,1	1,7	5,3	4,0
<b>Berlin</b>															
<b>22. Oktober 1995</b>															
18 - 25 .....	19,7	23,3	2,7	21,9	32,3	16,9	25,2	2,4	20,8	34,8	22,5	21,4	2,9	23,1	30,0
25 - 35 .....	21,0	24,6	2,3	25,2	27,0	19,6	26,1	2,3	24,0	28,0	22,4	23,1	2,3	26,3	25,9
35 - 45 .....	22,3	26,9	1,9	20,1	28,8	21,6	27,6	2,1	19,2	29,6	23,1	26,3	1,8	21,0	27,9
45 - 60 .....	26,2	40,3	2,8	9,1	21,8	26,1	39,6	3,1	8,6	22,5	26,3	40,9	2,4	9,5	20,9
60 und mehr ..	26,4	49,4	2,3	2,9	19,0	26,6	45,5	1,9	2,8	23,2	26,2	51,7	2,4	3,0	16,5
Insgesamt ...	24,1	36,1	2,4	13,4	24,1	23,3	34,7	2,4	13,5	26,1	24,8	37,2	2,3	13,4	22,3
<b>Sachsen-Anhalt</b>															
<b>26. April 1998</b>															
18 - 25 .....	24,9	16,5	4,3	5,4	49,0	21,7	15,3	4,3	5,0	53,6	28,8	17,8	4,3	5,8	43,4
25 - 35 .....	28,0	17,2	4,4	4,8	45,6	27,0	16,7	4,1	4,2	47,9	28,9	17,7	4,8	5,5	43,1
35 - 45 .....	31,2	19,3	5,0	3,8	40,6	30,5	18,9	4,3	3,1	43,3	31,9	19,7	5,6	4,6	38,3
45 - 60 .....	38,5	21,7	4,5	2,5	34,9	35,7	21,1	3,8	2,4	37,0	37,2	22,3	5,1	2,6	32,8
60 und mehr ..	42,9	28,8	3,7	1,4	23,3	43,8	25,3	3,2	1,2	26,5	42,2	31,2	4,1	1,5	21,0
Insgesamt ...	35,2	22,2	4,3	3,0	35,3	34,1	20,5	3,9	2,7	38,7	36,1	23,8	4,8	3,2	32,1
<b>Sachsen</b>															
<b>11. September 1994</b>															
18 - 25 .....	10,5	55,9	2,5	9,4	21,8	9,8	56,2	2,2	7,9	23,9	11,2	55,4	2,8	11,3	19,0
25 - 35 .....	14,2	55,5	1,9	8,2	20,4	13,0	56,5	1,8	7,4	21,5	15,4	54,4	2,1	9,0	18,7
35 - 45 .....	15,0	57,8	1,9	5,4	20,1	15,2	57,5	1,8	4,9	20,8	14,7	58,2	2,0	5,8	19,0
45 - 60 .....	17,3	58,6	1,9	3,1	19,1	18,8	55,8	1,9	2,7	20,8	15,8	61,4	1,9	3,5	17,4
60 und mehr ..	19,8	60,1	1,5	1,5	17,1	21,9	54,0	1,5	1,4	21,1	18,3	64,1	1,5	1,6	14,4
Insgesamt ...	16,8	58,3	1,8	4,1	19,0	17,4	55,8	1,8	3,8	21,3	16,2	60,6	1,8	4,4	16,9

1) In Bayern CSU.

## **Teil II**

### **Vergleichszahlen aus früheren Wahlen für die kreisfreien Städte und Landkreise**

## Wahlbeteiligung und Stimmabgabe bei der Europawahl 1994, der Bundestagswahl 1998

Statistische Schlüsselnummer	Kreisfreie Stadt bzw. Stadtkreis, Landkreis bzw. Kreis	EW=Europa-, BW=Bundestags-, LW=Landtagswahl	Wahlberechtigte	Wähler		Abgegebene Stimmen <sup>1)</sup>		
				Anzahl	% <sup>2)</sup>	ungültig		gültig
						Anzahl	%	Anzahl
<b>Schleswig-</b>								
<b>Kreisfreie Städte</b>								
01 0 01	Flensburg .....	EW94	69 149	31 592	45,7	259	0,8	31 333
		BW98	65 755	50 560	76,9	698	1,4	49 862
		LW96	67 532	44 694	66,2	240	0,5	44 454
01 0 02	Kiel .....	EW94	191 055	93 879	49,1	774	0,8	93 105
		BW98	181 661	144 804	79,7	1 870	1,3	142 934
		LW96	187 613	132 266	70,5	1 016	0,8	131 250
01 0 03	Lübeck .....	EW94	171 742	80 540	46,9	810	1,0	79 730
		BW98	166 635	130 874	78,5	2 347	1,8	128 527
		LW96	168 838	112 040	66,4	1 223	1,1	110 817
01 0 04	Neumünster .....	EW94	64 402	27 949	43,4	349	1,2	27 600
		BW98	62 826	48 504	77,2	835	1,7	47 669
		LW96	63 791	42 101	66,0	462	1,1	41 639
<b>Kreise</b>								
01 0 51	Dithmarschen .....	EW94	104 652	52 843	50,5	712	1,3	52 131
		BW98	106 240	86 075	81,0	1 599	1,9	84 476
		LW96	104 880	74 751	71,3	823	1,1	73 928
01 0 53	Herzogtum Lauenburg .....	EW94	131 109	70 504	53,8	875	1,2	69 629
		BW98	136 156	114 782	84,3	1 531	1,3	113 251
		LW96	132 396	95 580	72,2	995	1,0	94 585
01 0 54	Nordfriesland .....	EW94	122 895	61 105	49,7	607	1,0	60 498
		BW98	125 446	101 810	81,2	1 655	1,6	100 155
		LW96	123 257	88 456	71,8	586	0,7	87 870
01 0 55	Ostholstein .....	EW94	154 296	82 552	53,5	1 217	1,5	81 335
		BW98	156 827	129 497	82,6	1 819	1,4	127 678
		LW96	154 728	112 604	72,8	1 222	1,1	111 382
01 0 56	Pinneberg .....	EW94	216 310	116 797	54,0	1 382	1,2	115 415
		BW98	219 335	185 688	84,7	1 917	1,0	183 771
		LW96	216 148	154 789	71,6	1 594	1,0	153 195
01 0 57	Plön .....	EW94	95 811	53 125	55,4	707	1,3	52 418
		BW98	98 946	84 864	85,8	1 005	1,2	83 859
		LW96	96 339	75 132	78,0	692	0,9	74 440
01 0 58	Rendsburg-Eckernförde .....	EW94	199 975	103 147	51,6	1 265	1,2	101 882
		BW98	206 958	173 074	83,6	2 210	1,3	170 864
		LW96	201 859	152 490	75,5	1 283	0,8	151 207
01 0 59	Schleswig-Flensburg .....	EW94	142 665	74 715	52,4	799	1,1	73 916
		BW98	148 231	122 924	82,9	1 668	1,4	121 256
		LW96	144 315	108 219	75,0	772	0,7	107 447
01 0 60	Segeberg .....	EW94	180 242	91 471	50,7	997	1,1	90 474
		BW98	187 643	155 892	83,1	1 858	1,2	154 034
		LW96	182 911	128 235	70,1	1 308	1,0	126 927
01 0 61	Steinburg .....	EW94	103 372	53 138	51,4	789	1,5	52 349
		BW98	104 312	86 301	82,7	1 286	1,5	85 015
		LW96	103 430	74 551	72,1	798	1,1	73 753
01 0 62	Stormarn .....	EW94	162 833	90 356	55,5	1 013	1,1	89 343
		BW98	169 021	144 949	85,8	1 545	1,1	143 404
		LW96	164 485	120 401	73,2	1 207	1,0	119 194
01	<b>Land insgesamt .....</b>	<b>EW94</b>	<b>2 110 508</b>	<b>1 083 713</b>	<b>51,3</b>	<b>12 555</b>	<b>1,2</b>	<b>1 071 158</b>
		<b>BW98</b>	<b>2 135 992</b>	<b>1 760 598</b>	<b>82,4</b>	<b>23 843</b>	<b>1,4</b>	<b>1 736 755</b>
		<b>LW96</b>	<b>2 112 522</b>	<b>1 516 309</b>	<b>71,8</b>	<b>14 221</b>	<b>0,9</b>	<b>1 502 088</b>
	<b>Kreisfreie Städte .....</b>	<b>EW94</b>	<b>496 348</b>	<b>233 960</b>	<b>47,1</b>	<b>2 192</b>	<b>0,9</b>	<b>231 768</b>
		<b>BW98</b>	<b>476 877</b>	<b>374 742</b>	<b>78,6</b>	<b>5 750</b>	<b>1,5</b>	<b>368 992</b>
		<b>LW96</b>	<b>487 774</b>	<b>331 101</b>	<b>67,9</b>	<b>2 941</b>	<b>0,9</b>	<b>328 160</b>
	<b>Kreise .....</b>	<b>EW94</b>	<b>1 614 160</b>	<b>849 753</b>	<b>52,6</b>	<b>10 363</b>	<b>1,2</b>	<b>839 390</b>
		<b>BW98</b>	<b>1 659 115</b>	<b>1 385 856</b>	<b>83,5</b>	<b>18 093</b>	<b>1,3</b>	<b>1 367 763</b>
		<b>LW96</b>	<b>1 624 748</b>	<b>1 185 208</b>	<b>72,9</b>	<b>11 280</b>	<b>1,0</b>	<b>1 173 928</b>

Fußnoten siehe Seite 164.



und den letzten Landtagswahlen nach kreisfreien Städten und Landkreisen

Von den gültigen Stimmen entfielen auf														Statistische Schlüssel- nummer
SPD		CDU, CSU <sup>3)</sup>		GRÜNE		PDS		F.D.P.		Sonstige		darunter REP		
Anzahl	%	Anzahl	%	Anzahl	%	Anzahl	%	Anzahl	%	Anzahl	%	Anzahl	%	
<b>Holstein</b>														
13 008	41,5	10 616	33,9	3 999	12,8	243	0,8	1 032	3,3	2 435	7,8	560	1,8	01 0 01
25 490	51,1	14 538	29,2	3 815	7,7	912	1,8	3 182	6,4	1 925	3,9	193	0,4	
15 008	33,8	12 903	29,0	3 450	7,8	-	-	1 642	3,7	11 451	25,8	-	-	
34 973	37,6	29 314	31,5	16 315	17,5	1 426	1,5	3 311	3,6	7 766	8,3	1 821	2,0	01 0 02
70 313	49,2	40 038	28,0	14 674	10,3	3 440	2,4	9 821	6,9	4 648	3,3	703	0,5	
58 523	44,6	39 542	30,1	15 245	11,6	-	-	7 511	5,7	10 429	7,9	-	-	
30 966	38,8	29 316	36,8	9 870	12,4	647	0,8	2 388	3,0	6 543	8,2	2 258	2,8	01 0 03
61 813	48,1	41 885	32,6	9 593	7,5	2 349	1,8	8 100	6,3	4 787	3,7	916	0,7	
47 069	42,5	38 107	34,4	10 426	9,4	-	-	5 833	5,3	9 382	8,5	-	-	
11 292	40,9	10 497	38,0	2 512	9,1	197	0,7	866	3,1	2 236	8,1	626	2,3	01 0 04
24 888	52,2	15 116	31,7	2 327	4,9	764	1,6	2 786	5,8	1 788	3,8	190	0,4	
19 321	46,4	14 235	34,2	2 825	6,8	-	-	2 029	4,9	3 229	7,8	-	-	
18 886	36,2	23 748	45,6	4 234	8,1	179	0,3	1 768	3,4	3 316	6,4	1 017	2,0	01 0 51
37 320	44,2	34 015	40,3	3 443	4,1	902	1,1	5 955	7,0	2 841	3,4	174	0,2	
29 599	40,0	30 497	41,3	4 252	5,8	-	-	4 389	5,9	5 191	7,0	-	-	
22 990	33,0	28 796	41,4	7 934	11,4	396	0,6	3 000	4,3	6 513	9,4	2 032	2,9	01 0 53
49 387	43,6	41 780	36,9	6 969	6,2	1 655	1,5	8 736	7,7	4 724	4,2	776	0,7	
35 719	37,8	36 494	38,6	8 644	9,1	-	-	5 964	6,3	7 764	8,2	-	-	
21 732	35,9	26 353	43,6	6 309	10,4	233	0,4	2 461	4,1	3 410	5,6	729	1,2	01 0 54
43 672	43,6	38 384	38,3	6 073	6,1	1 152	1,2	8 041	8,0	2 833	2,8	165	0,2	
31 118	35,4	33 533	38,2	5 499	6,3	-	-	5 118	5,8	12 602	14,3	-	-	
29 528	36,3	35 506	43,7	7 245	8,9	380	0,5	2 758	3,4	5 918	7,3	1 838	2,3	01 0 55
57 238	44,8	48 599	38,1	6 446	5,0	1 500	1,2	9 515	7,5	4 380	3,4	373	0,3	
44 319	39,8	44 969	40,4	7 478	6,7	-	-	6 450	5,8	8 166	7,3	-	-	
39 008	33,8	45 194	39,2	16 091	13,9	850	0,7	5 200	4,5	9 072	7,9	2 562	2,2	01 0 56
82 539	44,9	65 095	35,4	12 138	6,6	2 709	1,5	15 188	8,3	6 092	3,3	520	0,3	
62 275	40,7	56 339	36,8	14 674	9,6	-	-	9 175	6,0	10 732	7,0	-	-	
18 801	35,9	21 877	41,7	5 827	11,1	359	0,7	1 899	3,6	3 655	7,0	974	1,9	01 0 57
37 831	45,1	30 948	36,9	5 286	6,3	1 170	1,4	6 019	7,2	2 605	3,1	369	0,4	
31 255	42,0	28 273	38,0	5 408	7,3	-	-	4 345	5,8	5 159	6,9	-	-	
35 635	35,0	43 557	42,8	11 309	11,1	575	0,6	4 005	3,9	6 801	6,7	1 693	1,7	01 0 58
76 020	44,5	62 640	36,7	10 717	6,3	2 187	1,3	13 976	8,2	5 324	3,1	386	0,2	
60 431	40,0	57 288	37,9	10 237	6,8	-	-	9 500	6,3	13 751	9,1	-	-	
27 186	36,8	32 283	43,7	7 253	9,8	323	0,4	2 413	3,3	4 458	6,0	1 002	1,4	01 0 59
55 255	45,6	45 975	37,9	7 046	5,8	1 357	1,1	8 068	6,7	3 555	2,9	421	0,3	
37 861	35,2	41 247	38,4	6 378	5,9	-	-	4 861	4,5	17 100	15,9	-	-	
29 115	32,2	38 379	42,4	10 968	12,1	605	0,7	3 984	4,4	7 423	8,2	1 939	2,1	01 0 60
66 903	43,4	57 822	37,5	8 872	5,8	2 334	1,5	13 226	8,6	4 877	3,2	718	0,5	
48 894	38,5	50 536	39,8	9 951	7,8	-	-	8 310	6,5	9 236	7,3	-	-	
19 284	36,8	22 370	42,7	5 424	10,4	211	0,4	1 683	3,2	3 377	6,5	1 014	1,9	01 0 61
38 790	45,6	31 224	36,7	4 772	5,6	1 013	1,2	6 477	7,6	2 739	3,2	192	0,2	
30 474	41,3	28 810	39,1	5 900	8,0	-	-	3 925	5,3	4 644	6,3	-	-	
28 102	31,5	36 570	40,9	12 550	14,0	589	0,7	4 111	4,6	7 421	8,3	1 952	2,2	01 0 62
61 448	42,8	52 457	36,6	10 116	7,1	2 026	1,4	12 511	8,7	4 846	3,4	632	0,4	
45 885	38,5	46 334	38,9	11 572	9,7	-	-	7 175	6,0	8 228	6,9	-	-	
380 506	35,5	434 376	40,6	127 840	11,9	7 213	0,7	40 879	3,8	80 344	7,5	22 017	2,1	01
788 907	45,4	620 516	35,7	112 287	6,5	25 470	1,5	131 611	7,6	57 964	3,3	6 728	0,4	
597 751	39,8	559 107	37,2	121 939	8,1	-	-	86 227	5,7	137 064	9,1	-	-	
90 239	38,9	79 743	34,4	32 696	14,1	2 513	1,1	7 597	3,3	18 980	8,2	5 265	2,3	
182 504	49,5	111 577	30,2	30 409	8,2	7 465	2,0	23 889	6,5	13 148	3,6	2 002	0,5	
139 921	42,6	104 787	31,9	31 946	9,7	-	-	17 015	5,2	34 491	10,5	-	-	
290 267	34,6	354 633	42,2	95 144	11,3	4 700	0,6	33 282	4,0	61 364	7,3	16 752	2,0	
606 403	44,3	508 939	37,2	81 878	6,0	18 005	1,3	107 722	7,9	44 816	3,3	4 726	0,3	
457 830	39,0	454 320	38,7	89 993	7,7	-	-	69 212	5,9	102 573	8,7	-	-	

## Wahlbeteiligung und Stimmabgabe bei der Europawahl 1994, der Bundestagswahl 1998

Statistische Schlüssel- nummer	Kreisfreie Stadt bzw. Stadtkreis, Landkreis bzw. Kreis	EW=Europa-, BW=Bundestags-, LW=Landtagswahl	Wahl- berechtigte	Wähler		Abgegebene Stimmen <sup>1)</sup>		
						ungültig		gültig
				Anzahl	% <sup>2)</sup>	Anzahl	%	Anzahl
<b>Harm</b>								
02	Land insgesamt .....	EW94	1 245 026	644 190	51,7	7 078	1,1	637 112
		BW98	1 213 821	984 644	81,1	11 283	1,1	973 361
		LW97	1 211 288	831 913	68,7	8 982	1,1	822 931
<b>Nieder</b>								
<b>RB Braunschweig</b>								
<b>Kreisfreie Städte</b>								
03 1 01	Braunschweig .....	EW94	203 078	108 591	53,5	1 000	0,9	107 591
		BW98	192 242	159 441	82,9	1 193	0,7	158 248
		LW98	193 190	140 874	72,9	1 346	1,0	139 528
03 1 02	Salzgitter .....	EW94	86 974	43 397	49,9	579	1,3	42 818
		BW98	84 138	69 185	82,2	743	1,1	68 442
		LW98	84 502	61 216	72,4	797	1,3	60 419
03 1 03	Wolfsburg .....	EW94	97 027	51 144	52,7	592	1,2	50 552
		BW98	91 842	76 461	83,3	748	1,0	75 713
		LW98	91 707	67 389	73,5	1 051	1,6	66 338
<b>Landkreise</b>								
03 1 51	Gifhorn .....	EW94	115 788	62 939	54,4	557	0,9	62 382
		BW98	123 558	105 095	85,1	964	0,9	104 131
		LW98	122 321	92 685	75,8	1 084	1,2	91 601
03 1 52	Göttingen .....	EW94	203 198	112 279	55,3	1 005	0,9	111 274
		BW98	200 220	168 799	84,3	1 254	0,7	167 545
		LW98	200 460	146 682	73,2	3 689	2,5	142 993
03 1 53	Goslar .....	EW94	128 363	70 303	54,8	790	1,1	69 513
		BW98	123 789	103 198	83,4	888	0,9	102 310
		LW98	124 177	90 618	73,0	1 183	1,3	89 435
03 1 54	Helmstedt .....	EW94	80 060	43 547	54,4	545	1,3	43 002
		BW98	78 842	66 031	83,8	506	0,8	65 525
		LW98	78 739	58 788	74,7	912	1,6	57 876
03 1 55	Northeim .....	EW94	120 645	68 978	57,2	670	1,0	68 308
		BW98	119 476	102 430	85,7	882	0,9	101 548
		LW98	119 486	91 353	76,5	1 206	1,3	90 147
03 1 56	Osterode am Harz .....	EW94	70 760	37 660	53,2	437	1,2	37 223
		BW98	69 353	58 008	83,6	551	0,9	57 457
		LW98	69 389	51 468	74,2	729	1,4	50 739
03 1 57	Peine .....	EW94	97 011	54 105	55,8	571	1,1	53 534
		BW98	99 298	85 351	86,0	711	0,8	84 640
		LW98	98 776	76 718	77,7	1 101	1,4	75 617
03 1 58	Wolfenbüttel .....	EW94	94 573	54 408	57,5	539	1,0	53 869
		BW98	96 876	82 649	85,3	1 074	1,3	81 575
		LW98	96 070	75 441	78,5	980	1,3	74 461
<b>RB Hannover</b>								
<b>Kreisfreie Stadt</b>								
03 2 01	Hannover .....	EW94	389 135	208 357	53,5	1 873	0,9	206 484
		BW98	373 241	310 777	83,3	2 452	0,8	308 325
		LW98	373 799	273 837	73,3	3 130	1,1	270 707
<b>Landkreise</b>								
03 2 51	Diepholz .....	EW94	155 541	66 740	42,9	1 172	1,8	65 568
		BW98	160 150	132 971	83,0	869	0,7	132 102
		LW98	159 139	113 889	71,6	1 432	1,3	112 457
03 2 52	Hameln-Pyrmont .....	EW94	126 426	68 196	53,9	714	1,0	67 482
		BW98	125 019	105 294	84,2	912	0,9	104 382
		LW98	124 825	92 556	74,1	1 226	1,3	91 330
03 2 53	Hannover .....	EW94	449 404	251 054	55,9	2 380	0,9	248 674
		BW98	456 720	391 721	85,8	5 644	1,4	386 077
		LW98	454 987	352 637	77,5	5 146	1,5	347 491

Fußnoten siehe Seite 164.

und den letzten Landtagswahlen nach kreisfreien Städten und Landkreisen

Von den gültigen Stimmen entfielen auf														Statistische Schlüssel- nummer
SPD		CDU, CSU <sup>3)</sup>		GRÜNE		PDS		F.D.P.		Sonstige		darunter REP		
Anzahl	%	Anzahl	%	Anzahl	%	Anzahl	%	Anzahl	%	Anzahl	%	Anzahl	%	
<b>burg</b>														
220 503	34,6	204 760	32,1	117 417	18,4	8 919	1,4	23 419	3,7	62 094	9,7	19 671	3,1	02
445 276	46,7	291 756	30,0	104 658	10,8	22 603	2,3	62 836	6,5	46 233	4,7	5 562	0,6	
298 218	36,2	252 354	30,7	114 776	13,9	5 354	0,7	28 664	3,5	123 565	15,0	15 207	1,8	
<b>sachsen</b>														
41 153	38,2	40 437	37,6	13 416	12,5	1 257	1,2	4 535	4,2	6 793	6,3	2 451	2,3	03 1 01
79 313	50,1	48 033	30,4	12 954	8,2	2 028	1,3	10 638	6,7	5 282	3,3	1 649	1,0	
68 790	49,3	43 476	31,2	13 217	9,5	-	-	7 329	5,3	6 716	4,8	4 738	3,4	
19 793	46,2	16 271	38,0	2 469	5,8	257	0,6	1 089	2,5	2 939	6,9	1 340	3,1	03 1 02
39 748	58,1	20 947	30,6	2 080	3,0	622	0,9	2 725	4,0	2 320	3,4	831	1,2	
35 205	58,3	18 272	30,2	2 359	3,9	-	-	1 837	3,0	2 746	4,5	2 129	3,5	
20 083	39,7	21 551	42,6	3 754	7,4	274	0,5	1 398	2,8	3 492	6,9	1 362	2,7	03 1 03
38 784	51,2	26 643	35,2	3 272	4,3	541	0,7	3 792	5,0	2 681	3,5	567	0,7	
34 315	51,7	23 429	35,3	3 456	5,2	-	-	2 507	3,8	2 631	4,0	1 858	2,8	
22 812	36,6	27 266	43,7	5 197	8,3	292	0,5	2 239	3,6	4 576	7,3	1 900	3,0	03 1 51
50 232	48,2	38 365	36,8	4 655	4,5	723	0,7	6 362	6,1	3 794	3,6	859	0,8	
43 804	47,8	35 588	38,9	4 835	5,3	-	-	3 672	4,0	3 702	4,0	2 418	2,6	
41 039	36,9	39 550	35,5	18 078	16,2	1 467	1,3	4 795	4,3	6 345	5,7	2 079	1,9	03 1 52
79 269	47,3	51 802	30,9	17 678	10,6	2 891	1,7	11 033	6,6	4 872	2,9	1 087	0,6	
66 929	46,8	47 296	33,1	17 384	12,2	-	-	6 707	4,7	4 677	3,3	2 657	1,9	
28 748	41,4	28 674	41,2	4 905	7,1	446	0,6	2 544	3,7	4 196	6,0	1 905	2,7	03 1 53
52 244	51,1	34 687	33,9	4 287	4,2	1 182	1,2	6 433	6,3	3 477	3,4	771	0,8	
45 518	50,9	32 083	35,9	4 540	5,1	-	-	4 063	4,5	3 231	3,6	2 223	2,5	
18 006	41,9	18 170	42,3	2 812	6,5	216	0,5	1 162	2,7	2 636	6,1	949	2,2	03 1 54
34 206	52,2	22 065	33,7	2 700	4,1	626	1,0	3 516	5,4	2 412	3,7	445	0,7	
29 536	51,0	20 134	34,8	3 025	5,2	-	-	2 359	4,1	2 822	4,9	1 737	3,0	
32 396	47,4	24 433	35,8	4 599	6,7	326	0,5	2 614	3,8	3 940	5,8	1 799	2,6	03 1 55
55 534	54,7	30 996	30,5	4 465	4,4	919	0,9	6 204	6,1	3 430	3,4	1 483	1,5	
48 299	53,6	29 403	32,6	4 429	4,9	-	-	3 847	4,3	4 169	4,6	3 403	3,8	
17 125	46,0	14 326	38,5	2 150	5,8	193	0,5	1 187	3,2	2 242	6,0	1 004	2,7	03 1 56
31 106	54,1	18 252	31,8	2 199	3,8	644	1,1	3 049	5,3	2 207	3,8	701	1,2	
26 616	52,5	16 954	33,4	2 440	4,8	-	-	2 139	4,2	2 590	5,1	2 173	4,3	
25 636	47,9	19 034	35,6	3 963	7,4	226	0,4	1 398	2,6	3 277	6,1	1 555	2,9	03 1 57
49 458	58,4	23 874	28,2	3 628	4,3	611	0,7	4 315	5,1	2 754	3,3	761	0,9	
44 001	58,2	22 812	30,2	3 622	4,8	-	-	2 436	3,2	2 746	3,6	1 937	2,6	
22 793	42,3	21 430	39,8	4 196	7,8	279	0,5	1 978	3,7	3 193	5,9	1 272	2,4	03 1 58
43 080	52,8	26 973	33,1	4 009	4,9	673	0,8	4 414	5,4	2 426	3,0	742	0,9	
38 407	51,6	26 009	34,9	4 401	5,9	-	-	2 922	3,9	2 722	3,7	1 793	2,4	
78 307	37,9	70 378	34,1	30 008	14,5	3 276	1,6	8 536	4,1	15 979	7,7	6 188	3,0	03 2 01
153 411	49,8	86 933	28,2	32 613	10,6	4 532	1,5	20 312	6,6	10 524	3,4	3 046	1,0	
132 387	48,9	80 092	29,6	30 375	11,2	-	-	13 708	5,1	14 145	5,2	8 594	3,2	
26 038	39,7	23 260	35,5	7 531	11,5	441	0,7	3 944	6,0	4 354	6,6	1 598	2,4	03 2 51
65 318	49,4	42 183	31,9	7 732	5,9	1 350	1,0	11 527	8,7	3 992	3,0	1 161	0,9	
53 823	47,9	38 730	34,4	7 680	6,8	-	-	8 219	7,3	4 005	3,6	2 808	2,5	
28 872	42,8	25 145	37,3	5 838	8,7	367	0,5	2 651	3,9	4 609	6,8	2 174	3,2	03 2 52
54 570	52,3	33 628	32,2	5 075	4,9	965	0,9	6 637	6,4	3 507	3,4	993	1,0	
46 516	50,9	30 130	33,0	5 567	6,1	-	-	4 887	5,4	4 230	4,6	3 163	3,5	
100 136	40,3	96 978	39,0	22 257	9,0	1 467	0,6	10 264	4,1	17 572	7,1	7 708	3,1	03 2 53
201 445	52,2	122 710	31,8	20 061	5,2	3 080	0,8	25 598	6,6	13 183	3,4	4 955	1,3	
173 703	50,0	116 464	33,5	21 235	6,1	-	-	16 840	4,8	19 249	5,5	12 858	3,7	

## Wahlbeteiligung und Stimmabgabe bei der Europawahl 1994, der Bundestagswahl 1998

Statistische Schlüssel- nummer	Kreisfreie Stadt bzw. Stadtkreis, Landkreis bzw. Kreis	EW=Europa- BW=Bundestags-, LW=Landtagswahl	Wahl- berechtigte	Wähler		Abgegebene Stimmen <sup>1)</sup>		
				Anzahl		ungültig		gültig
				% <sup>2)</sup>		Anzahl	%	Anzahl
Nieder								
03 2 54	Hildesheim .....	EW94	224 875	131 683	58,6	1 502	1,1	130 181
		BW98	224 617	193 222	86,0	1 405	0,7	191 817
		LW98	224 342	173 417	77,3	2 149	1,2	171 268
03 2 55	Holzminden .....	EW94	65 398	37 455	57,3	504	1,3	36 951
		BW98	64 816	55 440	85,5	504	0,9	54 936
		LW98	64 787	49 515	76,4	851	1,7	48 664
03 2 56	Nienburg (Weser) .....	EW94	93 674	40 939	43,7	620	1,5	40 319
		BW98	95 765	77 924	81,4	622	0,8	77 302
		LW98	95 283	67 957	71,3	763	1,1	67 194
03 2 57	Schaumburg .....	EW94	123 777	67 304	54,4	679	1,0	66 625
		BW98	125 217	105 616	84,3	1 613	1,5	104 003
		LW98	124 855	92 610	74,2	1 242	1,3	91 368
<b>RB Lüneburg</b>								
<b>Landkreise</b>								
03 3 51	Celle .....	EW94	135 026	70 724	52,4	630	0,9	70 094
		BW98	137 006	113 843	83,1	806	0,7	113 037
		LW98	136 034	101 195	74,4	1 081	1,1	100 114
03 3 52	Cuxhaven .....	EW94	153 955	77 495	50,3	762	1,0	76 733
		BW98	156 787	130 288	83,1	1 011	0,8	129 277
		LW98	155 588	112 730	72,5	1 427	1,3	111 303
03 3 53	Harburg .....	EW94	163 680	91 461	55,9	774	0,8	90 687
		BW98	174 064	151 130	86,8	1 016	0,7	150 114
		LW98	171 453	128 348	74,9	1 346	1,0	127 002
03 3 54	Lüchow-Dannenberg .....	EW94	40 617	20 901	51,5	167	0,8	20 734
		BW98	41 407	34 431	83,2	365	1,1	34 066
		LW98	41 160	30 458	74,0	464	1,5	29 994
03 3 55	Lüneburg .....	EW94	118 316	60 363	51,0	583	1,0	59 780
		BW98	123 711	102 700	83,0	1 322	1,3	101 378
		LW98	122 480	88 384	72,2	1 028	1,2	87 356
03 3 56	Osterholz .....	EW94	81 121	43 069	53,1	394	0,9	42 675
		BW98	83 543	70 708	84,6	463	0,7	70 245
		LW98	82 648	60 529	73,2	680	1,1	59 849
03 3 57	Rotenburg (Wümme) .....	EW94	114 669	58 926	51,4	494	0,8	58 432
		BW98	119 880	100 106	83,5	677	0,7	99 429
		LW98	118 896	86 797	73,0	821	0,9	85 976
03 3 58	Soltau-Fallingb. ....	EW94	101 536	51 918	51,1	563	1,1	51 355
		BW98	104 923	86 836	82,8	701	0,8	86 135
		LW98	104 189	76 822	73,7	1 117	1,5	75 705
03 3 59	Stade .....	EW94	137 937	70 807	51,3	610	0,9	70 197
		BW98	143 788	119 586	83,2	854	0,7	118 732
		LW98	142 788	101 205	70,9	1 223	1,2	99 982
03 3 60	Uelzen .....	EW94	76 642	41 439	54,1	446	1,1	40 993
		BW98	77 288	64 857	83,9	525	0,8	64 332
		LW98	76 850	56 987	74,2	719	1,3	56 268
03 3 61	Verden .....	EW94	95 286	47 320	49,7	484	1,0	46 836
		BW98	99 144	83 827	84,6	586	0,7	83 241
		LW98	98 253	71 291	72,6	867	1,2	70 424
<b>RB Weser-Ems</b>								
<b>Kreisfreie Städte</b>								
03 4 01	Delmenhorst .....	EW94	58 978	27 117	46,0	331	1,2	26 786
		BW98	58 088	47 034	81,0	361	0,8	46 673
		LW98	58 112	38 945	67,0	579	1,5	38 366
03 4 02	Emden .....	EW94	39 855	18 869	47,3	296	1,6	18 573
		BW98	38 947	31 284	80,3	341	1,1	30 943
		LW98	38 840	26 986	69,5	1 128	4,2	25 858

Fußnoten siehe Seite 164.

und den letzten Landtagswahlen nach kreisfreien Städten und Landkreisen

Von den gültigen Stimmen entfielen auf														Statistische Schlüssel- nummer
SPD		CDU, CSU <sup>3)</sup>		GRÜNE		PDS		F.D.P.		Sonstige		darunter REP		
Anzahl	%	Anzahl	%	Anzahl	%	Anzahl	%	Anzahl	%	Anzahl	%	Anzahl	%	
sachsen														
55 773	42,8	51 137	39,3	10 547	8,1	685	0,5	3 746	2,9	8 293	6,4	3 515	2,7	03 2 54
101 877	53,1	61 467	32,0	10 212	5,3	1 662	0,9	10 320	5,4	6 279	3,3	2 000	1,0	
89 585	52,3	57 986	33,9	10 304	6,0	-	-	6 186	3,6	7 207	4,2	4 517	2,6	
18 022	48,8	12 872	34,8	2 309	6,2	157	0,4	1 441	3,9	2 150	5,8	923	2,5	03 2 55
30 287	55,1	16 819	30,6	2 278	4,1	563	1,0	3 265	5,9	1 724	3,1	405	0,7	
26 709	54,9	14 800	30,4	2 270	4,7	-	-	2 945	6,1	1 940	4,0	1 109	2,3	
16 905	41,9	15 127	37,5	3 695	9,2	185	0,5	1 612	4,0	2 795	6,9	1 231	3,1	03 2 56
39 278	50,8	26 377	34,1	3 701	4,8	585	0,8	4 203	5,4	3 158	4,1	1 199	1,6	
32 438	48,3	24 417	36,3	3 599	5,4	-	-	2 641	3,9	4 099	6,1	2 495	3,7	
29 774	44,7	24 032	36,1	5 335	8,0	345	0,5	2 309	3,5	4 830	7,2	2 021	3,0	03 2 57
56 090	53,9	32 592	31,3	5 111	4,9	865	0,8	5 707	5,5	3 638	3,5	1 131	1,1	
48 593	53,2	30 678	33,6	4 881	5,3	-	-	3 528	3,9	3 688	4,0	2 625	2,9	
22 953	32,7	31 858	45,5	5 316	7,6	338	0,5	3 274	4,7	6 355	9,1	2 558	3,6	03 3 51
49 130	43,5	43 885	38,8	5 149	4,6	1 031	0,9	7 735	6,8	6 107	5,4	3 070	2,7	
40 208	40,2	39 997	40,0	5 732	5,7	-	-	5 761	5,8	8 416	8,4	6 476	6,5	
30 808	40,1	32 030	41,7	6 536	8,5	390	0,5	2 403	3,1	4 566	6,0	1 864	2,4	03 3 52
67 193	52,0	43 593	33,7	6 032	4,7	1 177	0,9	7 149	5,5	4 133	3,2	929	0,7	
56 289	50,6	39 493	35,5	6 518	5,9	-	-	3 945	3,5	5 058	4,5	2 461	2,2	
28 864	31,8	36 834	40,6	11 626	12,8	629	0,7	4 440	4,9	8 294	9,1	2 796	3,1	03 3 53
66 129	44,1	53 867	35,9	9 880	6,6	1 874	1,2	12 871	8,6	5 493	3,7	1 401	0,9	
55 224	43,5	47 146	37,1	10 327	8,1	-	-	7 580	6,0	6 725	5,3	3 784	3,0	
6 086	29,4	8 723	42,1	3 464	16,7	161	0,8	640	3,1	1 660	8,0	751	3,6	03 3 54
13 391	39,3	11 926	35,0	4 916	14,4	545	1,6	1 913	5,6	1 375	4,0	298	0,9	
9 937	33,1	11 139	37,1	6 454	21,5	-	-	1 124	3,7	1 340	4,5	854	2,8	
21 317	35,7	22 437	37,5	7 822	13,1	688	1,2	2 622	4,4	4 894	8,2	1 586	2,7	03 3 55
48 159	47,5	32 916	32,5	8 373	8,3	1 885	1,9	6 880	6,8	3 165	3,1	783	0,8	
40 832	46,7	29 166	33,4	9 057	10,4	-	-	4 477	5,1	3 824	4,4	2 358	2,7	
17 854	41,8	14 180	33,2	5 837	13,7	368	0,9	1 863	4,4	2 573	6,0	872	2,0	03 3 56
36 131	51,4	20 082	28,6	5 653	8,0	958	1,4	4 811	6,8	2 610	3,7	958	1,4	
30 447	50,9	18 116	30,3	5 565	9,3	-	-	2 679	4,5	3 042	5,1	2 146	3,6	
20 825	35,6	26 392	45,2	5 919	10,1	293	0,5	1 933	3,3	3 070	5,3	1 107	1,9	03 3 57
45 838	46,1	38 537	38,8	5 626	5,7	854	0,9	5 820	5,9	2 754	2,8	698	0,7	
38 643	44,9	35 412	41,2	5 779	6,7	-	-	3 456	4,0	2 686	3,1	1 509	1,8	
18 342	35,7	21 978	42,8	4 693	9,1	245	0,5	1 956	3,8	4 141	8,1	1 674	3,3	03 3 58
40 628	47,2	31 918	37,1	4 133	4,8	797	0,9	4 984	5,8	3 675	4,3	1 338	1,6	
34 885	46,1	28 917	38,2	4 300	5,7	-	-	3 323	4,4	4 280	5,7	2 940	3,9	
27 411	39,0	27 951	39,8	7 255	10,3	493	0,7	2 887	4,1	4 200	6,0	1 505	2,1	03 3 59
58 861	49,6	40 581	34,2	6 799	5,7	1 396	1,2	7 522	6,3	3 573	3,0	789	0,7	
48 892	48,9	34 783	34,8	7 253	7,3	-	-	4 404	4,4	4 650	4,7	2 045	2,0	
15 264	37,2	17 486	42,7	3 696	9,0	173	0,4	1 465	3,6	2 909	7,1	1 132	2,8	03 3 60
30 421	47,3	22 834	35,5	4 244	6,6	618	1,0	3 841	6,0	2 374	3,7	534	0,8	
25 737	45,7	21 480	38,2	4 689	8,3	-	-	2 343	4,2	2 019	3,6	1 315	2,3	
18 544	39,6	16 401	35,0	6 398	13,7	313	0,7	2 168	4,6	3 012	6,4	1 059	2,3	03 3 61
41 092	49,4	25 457	30,6	6 706	8,1	1 037	1,2	5 960	7,2	2 989	3,6	859	1,0	
34 271	48,7	22 387	31,8	6 648	9,4	-	-	3 784	5,4	3 334	4,7	1 956	2,8	
12 314	46,0	8 902	33,2	2 371	8,9	271	1,0	1 052	3,9	1 876	7,0	796	3,0	03 4 01
25 934	55,6	13 635	29,2	2 258	4,8	492	1,1	2 521	5,4	1 833	3,9	363	0,8	
20 948	54,6	11 258	29,3	2 303	6,0	-	-	2 096	5,5	1 761	4,6	999	2,6	
10 848	58,4	4 258	22,9	1 688	9,1	156	0,8	607	3,3	1 016	5,5	385	2,1	03 4 02
19 904	64,3	6 904	22,3	1 653	5,3	393	1,3	1 343	4,3	746	2,4	196	0,6	
15 850	61,3	5 740	22,2	2 131	8,2	-	-	1 354	5,2	783	3,0	469	1,8	

## Wahlbeteiligung und Stimmabgabe bei der Europawahl 1994, der Bundestagswahl 1998

Statistische Schlüsselnummer	Kreisfreie Stadt bzw. Stadtkreis, Landkreis bzw. Kreis	EW=Europa-, BW=Bundestags-, LW=Landtagswahl	Wahlberechtigte	Wähler		Abgegebene Stimmen <sup>1)</sup>		
				Anzahl	% <sup>2)</sup>	ungültig		gültig
						Anzahl	%	Anzahl
Nieder								
03 4 03	Oldenburg (Oldenburg) .....	EW94	116 954	59 509	50,9	498	0,8	59 011
		BW98	118 116	97 346	82,4	633	0,7	96 713
		LW98	117 666	81 261	69,1	1 360	1,7	79 901
03 4 04	Osnabrück .....	EW94	123 510	68 220	55,2	539	0,8	67 681
		BW98	119 936	98 846	82,4	881	0,9	97 965
		LW98	120 478	85 625	71,1	1 032	1,2	84 593
03 4 05	Wilhelmshaven .....	EW94	71 643	34 959	48,8	460	1,3	34 499
		BW98	68 722	55 537	80,8	479	0,9	55 058
		LW98	68 875	48 532	70,5	811	1,7	47 721
<b>Landkreise</b>								
03 4 51	Ammerland .....	EW94	78 550	36 584	46,6	398	1,1	36 186
		BW98	82 593	68 314	82,7	541	0,8	67 773
		LW98	81 826	58 186	71,1	779	1,3	57 407
03 4 52	Aurich .....	EW94	137 867	69 563	50,5	1 182	1,7	68 381
		BW98	142 091	117 567	82,7	1 359	1,2	116 208
		LW98	141 098	101 445	71,9	1 836	1,8	99 609
03 4 53	Cloppenburg .....	EW94	97 207	45 108	46,4	910	2,0	44 198
		BW98	104 594	87 140	83,3	901	1,0	86 239
		LW98	103 468	75 577	73,0	1 443	1,9	74 134
03 4 54	Emsland .....	EW94	205 685	108 984	53,0	1 273	1,2	107 711
		BW98	217 624	183 329	84,2	1 380	0,8	181 949
		LW98	216 046	161 286	74,7	2 094	1,3	159 192
03 4 55	Friesland .....	EW94	75 986	36 465	48,0	517	1,4	35 948
		BW98	77 602	64 282	82,8	600	0,9	63 682
		LW98	77 222	56 114	72,7	1 077	1,9	55 037
03 4 56	Grafschaft Bentheim .....	EW94	89 892	44 609	49,6	512	1,1	44 097
		BW98	92 642	78 397	84,6	490	0,6	77 907
		LW98	92 115	69 546	75,5	659	0,9	68 887
03 4 57	Leer .....	EW94	115 717	56 769	49,1	714	1,3	56 055
		BW98	119 562	98 740	82,6	899	0,9	97 841
		LW98	118 748	85 729	72,2	2 101	2,5	83 628
03 4 58	Oldenburg .....	EW94	85 063	41 225	48,5	403	1,0	40 822
		BW98	89 217	74 830	83,9	486	0,6	74 344
		LW98	88 402	64 142	72,6	1 058	1,6	63 084
03 4 59	Osnabrück .....	EW94	245 807	140 743	57,3	1 567	1,1	139 176
		BW98	256 641	219 870	85,7	1 766	0,8	218 104
		LW98	254 984	193 934	76,1	2 403	1,2	191 531
03 4 60	Vechta .....	EW94	80 941	43 500	53,7	674	1,5	42 826
		BW98	86 600	73 122	84,4	619	0,8	72 503
		LW98	85 766	64 879	75,6	771	1,2	64 108
03 4 61	Wesermarsch .....	EW94	71 214	33 144	46,5	410	1,2	32 734
		BW98	71 565	58 519	81,8	519	0,9	58 000
		LW98	71 500	50 360	70,4	700	1,4	49 660
03 4 62	Wittmund .....	EW94	41 893	18 337	43,8	247	1,3	18 090
		BW98	43 307	34 278	79,2	283	0,8	33 995
		LW98	43 023	29 700	69,0	1 090	3,7	28 610
03	Land insgesamt .....	EW94	5 881 254	3 097 207	52,7	33 567	1,1	3 063 640
		BW98	5 954 567	4 996 360	83,9	44 399	0,9	4 951 961
		LW98	5 929 342	4 376 643	73,8	61 711	1,4	4 314 932
	Kreisfreie Städte .....	EW94	1 187 154	620 163	52,2	6 168	1,0	613 995
		BW98	1 145 272	945 911	82,6	7 831	0,8	938 080
		LW98	1 147 169	824 665	71,9	11 234	1,4	813 431
	Landkreise .....	EW94	4 694 100	2 477 044	52,8	27 399	1,1	2 449 645
		BW98	4 809 295	4 050 449	84,2	36 568	0,9	4 013 881
		LW98	4 782 173	3 551 978	74,3	50 477	1,4	3 501 501

Fußnoten siehe Seite 164.

und den letzten Landtagswahlen nach kreisfreien Städten und Landkreisen

Von den gültigen Stimmen entfielen auf														Statistische Schlüssel- nummer
SPD		CDU, CSU <sup>3)</sup>		GRÜNE		PDS		F.D.P.		Sonstige		darunter REP		
Anzahl	%	Anzahl	%	Anzahl	%	Anzahl	%	Anzahl	%	Anzahl	%	Anzahl	%	
sachsen														
23 443	39,7	17 649	29,9	10 522	17,8	973	1,6	3 182	5,4	3 242	5,5	930	1,6	03 4 03
46 924	48,5	26 446	27,3	11 792	12,2	1 979	2,0	6 898	7,1	2 674	2,8	340	0,4	
37 201	46,6	23 466	29,4	11 737	14,7	-	-	5 035	6,3	2 462	3,1	1 344	1,7	
24 584	36,3	27 270	40,3	9 040	13,4	630	0,9	2 728	4,0	3 429	5,1	1 164	1,7	03 4 04
44 121	45,0	33 116	33,8	9 166	9,4	1 178	1,2	7 972	8,1	2 412	2,5	255	0,3	
36 260	42,9	33 406	39,5	8 283	9,8	-	-	4 742	5,6	1 902	2,2	861	1,0	
16 500	47,8	11 373	33,0	2 862	8,3	264	0,8	1 210	3,5	2 290	6,6	1 007	2,9	03 4 05
30 047	54,6	16 738	30,4	2 340	4,3	649	1,2	2 705	4,9	2 579	4,7	1 446	2,6	
24 064	50,4	13 878	29,1	2 880	6,0	-	-	2 041	4,3	4 858	10,2	4 069	8,5	
15 043	41,6	13 130	36,3	3 554	9,8	198	0,5	2 465	6,8	1 796	5,0	632	1,7	03 4 51
33 650	49,7	21 868	32,3	3 810	5,8	636	0,9	5 898	8,7	1 911	2,8	305	0,5	
26 465	46,1	20 269	35,3	4 297	7,5	-	-	4 450	7,8	1 926	3,4	1 205	2,1	
39 388	57,6	18 156	26,6	5 350	7,8	364	0,5	2 082	3,0	3 041	4,4	1 073	1,6	03 4 52
70 690	60,8	31 088	26,8	5 487	4,7	998	0,9	5 132	4,4	2 813	2,4	750	0,6	
59 277	59,5	27 132	27,2	6 823	6,8	-	-	3 507	3,5	2 870	2,9	1 670	1,7	
10 787	24,4	27 530	62,3	2 442	5,5	138	0,3	1 398	3,2	1 903	4,3	567	1,3	03 4 53
26 765	31,0	50 510	58,6	2 336	2,7	429	0,5	4 480	5,2	1 719	2,0	315	0,4	
21 647	29,2	44 750	60,4	2 677	3,6	-	-	3 207	4,3	1 853	2,5	1 116	1,5	
27 402	25,4	67 240	62,4	5 906	5,5	273	0,3	2 887	2,7	4 003	3,7	1 272	1,2	03 4 54
62 387	34,3	97 310	53,5	5 684	3,1	927	0,5	11 865	6,5	3 776	2,1	779	0,4	
50 817	31,9	89 586	56,3	5 701	3,6	-	-	9 628	6,0	3 460	2,2	2 298	1,4	
17 139	47,7	11 697	32,5	3 153	8,8	194	0,5	1 825	5,1	1 940	5,4	759	2,1	03 4 55
34 843	54,7	18 679	29,3	2 981	4,7	555	0,9	4 649	7,3	1 975	3,1	652	1,0	
29 232	53,1	16 200	29,4	3 432	6,2	-	-	3 342	6,1	2 831	5,1	2 010	3,7	
17 223	39,1	19 860	45,0	3 174	7,2	146	0,3	1 658	3,8	2 036	4,6	521	1,2	03 4 56
37 067	47,6	30 780	39,5	3 163	4,1	438	0,6	5 003	6,4	1 456	1,9	206	0,3	
30 842	44,8	29 703	43,1	3 574	5,2	-	-	3 280	4,8	1 488	2,2	693	1,0	
28 753	51,3	18 444	32,9	4 061	7,2	288	0,5	1 486	2,7	3 023	5,4	947	1,7	03 4 57
55 892	57,1	29 241	29,9	4 397	4,5	848	0,9	4 826	4,9	2 637	2,7	418	0,4	
46 108	55,1	26 163	31,3	5 111	6,1	-	-	3 112	3,7	3 134	3,7	1 775	2,1	
16 211	39,7	14 813	36,3	4 434	10,9	260	0,6	2 730	6,7	2 374	5,8	896	2,2	03 4 58
36 749	49,4	23 823	32,0	4 350	5,9	776	1,0	6 479	8,7	2 167	2,9	466	0,6	
29 470	46,7	20 206	32,0	4 997	7,9	-	-	6 266	9,9	2 145	3,4	1 280	2,0	
49 188	35,3	66 547	47,8	11 971	8,6	466	0,3	4 869	3,5	6 135	4,4	2 053	1,5	03 4 59
97 262	44,6	88 536	40,6	10 657	4,9	1 496	0,7	15 003	6,9	5 150	2,4	982	0,5	
80 608	42,1	87 482	45,7	10 738	5,6	-	-	8 519	4,4	4 184	2,2	2 611	1,4	
9 315	21,8	26 560	62,0	2 491	5,8	114	0,3	1 756	4,1	2 590	6,0	471	1,1	03 4 60
20 669	28,5	42 904	59,2	2 443	3,4	316	0,4	4 500	6,2	1 671	2,3	556	0,8	
16 843	26,3	38 942	60,7	2 786	4,3	-	-	3 134	4,9	2 403	3,7	1 882	2,9	
16 793	51,3	9 452	28,9	2 835	8,7	175	0,5	1 840	5,6	1 639	5,0	617	1,9	03 4 61
34 071	58,7	15 365	26,5	2 691	4,6	511	0,9	3 913	6,7	1 449	2,5	334	0,6	
28 180	56,7	13 395	27,0	3 154	6,4	-	-	3 257	6,6	1 674	3,4	1 017	2,0	
8 096	44,8	7 037	38,9	1 305	7,2	83	0,5	687	3,8	882	4,9	311	1,7	03 4 62
17 747	52,2	12 068	35,5	1 370	4,0	213	0,6	1 780	5,2	817	2,4	249	0,7	
14 126	49,4	10 862	38,0	1 628	5,7	-	-	992	3,5	1 002	3,5	597	2,1	
1 214 706	39,6	1 216 259	39,7	298 780	9,8	21 240	0,7	119 555	3,9	193 100	6,3	74 279	2,4	03
2 446 945	49,4	1 689 953	34,1	292 799	5,9	50 068	1,0	314 603	6,4	157 693	3,2	45 055	0,9	
2 068 477	47,9	1 549 227	35,9	304 193	7,0	-	-	209 610	4,9	183 425	4,3	118 975	2,8	
247 025	40,2	218 089	35,5	76 130	12,4	7 358	1,2	24 337	4,0	41 056	6,7	15 623	2,5	
478 186	51,0	279 395	29,8	78 128	8,3	12 414	1,3	58 906	6,3	31 051	3,3	8 693	0,9	
405 020	49,8	253 017	31,1	76 741	9,4	-	-	40 649	5,0	38 004	4,7	25 061	3,1	
967 681	39,5	998 170	40,7	222 650	9,1	13 882	0,6	95 218	3,9	152 044	6,2	58 656	2,4	
1 968 759	49,0	1 410 558	35,1	214 671	5,3	37 654	0,9	255 597	6,4	126 642	3,2	36 362	0,9	
1 663 457	47,5	1 296 210	37,0	227 452	6,5	-	-	168 961	4,8	145 421	4,2	93 914	2,7	

## Wahlbeteiligung und Stimmabgabe bei der Europawahl 1994, der Bundestagswahl 1998

Statistische Schlüsselnummer	Kreisfreie Stadt bzw. Stadtkreis, Landkreis bzw. Kreis	EW=Europa-, BW=Bundestags-, LW=Landtagswahl	Wahlberechtigte	Wähler		Abgegebene Stimmen <sup>1)</sup>		
				Anzahl	% <sup>2)</sup>	ungültig		gültig
						Anzahl	%	Anzahl
<b>Bre</b>								
<b>Kreisfreie Städte</b>								
04 0 11	Bremen .....	EW94	414 605	222 546	53,7	2 500	1,1	220 046
		BW98	403 347	333 762	82,7	3 399	1,0	330 363
		LW95	412 047	289 980	70,4	2 974	1,0	287 006
04 0 12	Bremerhaven .....	EW94	96 850	47 122	48,7	689	1,5	46 433
		BW98	91 462	72 292	79,0	1 154	1,6	71 138
		LW95	95 037	58 050	61,1	616	1,1	57 434
04	Land insgesamt .....	EW94	511 455	269 668	52,7	3 189	1,2	266 479
		BW98	494 809	406 054	82,1	4 553	1,1	401 501
		LW95	507 084	348 030	68,6	3 590	1,0	344 440
<b>Nordrhein-</b>								
<b>RB Düsseldorf</b>								
<b>Kreisfreie Städte</b>								
05 1 11	Düsseldorf .....	EW94	423 632	239 475	56,5	1 883	0,8	237 592
		BW98	414 001	337 367	81,5	3 027	0,9	334 340
		LW95	419 993	262 562	62,5	1 556	0,6	261 006
05 1 12	Duisburg .....	EW94	381 566	207 980	54,5	2 186	1,1	205 794
		BW98	366 989	298 128	81,2	3 510	1,2	294 618
		LW95	377 064	226 608	60,1	1 606	0,7	225 002
05 1 13	Essen .....	EW94	479 682	266 045	55,5	2 157	0,8	263 888
		BW98	460 974	377 902	82,0	3 535	0,9	374 367
		LW95	474 982	290 981	61,3	1 664	0,6	289 317
05 1 14	Krefeld .....	EW94	174 302	97 525	56,0	956	1,0	96 569
		BW98	168 482	135 952	80,7	1 396	1,0	134 556
		LW95	172 353	104 478	60,6	696	0,7	103 782
05 1 16	Mönchengladbach .....	EW94	200 339	108 284	54,1	1 124	1,0	107 160
		BW98	196 587	154 300	78,5	1 773	1,1	152 527
		LW95	199 008	108 957	54,8	780	0,7	108 177
05 1 17	Mülheim an der Ruhr .....	EW94	137 507	84 858	61,7	696	0,8	84 162
		BW98	134 026	114 455	85,4	1 337	1,2	113 118
		LW95	136 425	92 099	67,5	557	0,6	91 542
05 1 19	Oberhausen .....	EW94	169 034	94 312	55,8	815	0,9	93 497
		BW98	164 266	134 167	81,7	1 388	1,0	132 779
		LW95	167 247	101 939	61,0	613	0,6	101 326
05 1 20	Remscheid .....	EW94	88 085	47 500	53,9	467	1,0	47 033
		BW98	85 582	69 945	81,7	707	1,0	69 238
		LW95	87 273	51 222	58,7	396	0,8	50 826
05 1 22	Solingen .....	EW94	119 222	69 113	58,0	711	1,0	68 402
		BW98	116 213	95 477	82,2	983	1,0	94 494
		LW95	118 014	72 971	61,8	561	0,8	72 410
05 1 24	Wuppertal .....	EW94	278 417	154 328	55,4	1 289	0,8	153 039
		BW98	264 550	217 795	82,3	2 151	1,0	215 644
		LW95	274 087	170 864	62,3	1 013	0,6	169 851
<b>Kreise</b>								
05 1 54	Kleve .....	EW94	203 470	123 111	60,5	1 588	1,3	121 523
		BW98	211 060	176 895	83,8	1 918	1,1	174 977
		LW95	204 496	137 126	67,1	940	0,7	136 186
05 1 58	Mettmann .....	EW94	374 930	226 170	60,3	2 089	0,9	224 081
		BW98	372 462	317 118	85,1	2 853	0,9	314 265
		LW95	372 431	244 616	65,7	1 498	0,6	243 118
05 1 62	Neuss .....	EW94	316 602	192 371	60,8	2 191	1,1	190 180
		BW98	321 548	272 640	84,8	2 526	0,9	270 114
		LW95	316 111	205 851	65,1	1 745	0,8	204 106

Fußnoten siehe Seite 164.



und den letzten Landtagswahlen nach kreisfreien Städten und Landkreisen

Von den gültigen Stimmen entfielen auf														Statistische Schlüssel- nummer
SPD		CDU, CSU <sup>3)</sup>		GRÜNE		PDS		F.D.P.		Sonstige		darunter REP		
Anzahl	%	Anzahl	%	Anzahl	%	Anzahl	%	Anzahl	%	Anzahl	%	Anzahl	%	
men														
87 673	39,8	60 733	27,6	37 604	17,1	5 048	2,3	10 284	4,7	18 704	8,5	6 251	2,8	04 0 11
162 709	49,3	83 289	25,2	40 708	12,3	8 457	2,6	20 239	6,1	14 961	4,5	2 467	0,7	
94 594	33,0	92 662	32,3	38 472	13,4	7 351	2,6	9 494	3,3	44 433	15,5	945	0,3	
20 838	44,9	13 790	29,7	5 162	11,1	471	1,0	1 874	4,0	4 298	9,3	1 749	3,8	04 0 12
38 830	54,6	18 826	26,5	4 595	6,5	1 358	1,9	3 570	5,0	3 959	5,6	254	0,4	
20 407	35,5	19 639	34,2	6 505	11,3	823	1,4	2 113	3,7	7 947	13,8	-	-	
108 511	40,7	74 523	28,0	42 766	16,0	5 519	2,1	12 158	4,6	23 002	8,6	8 000	3,0	04
201 539	50,2	102 115	25,4	45 303	11,3	9 816	2,4	23 809	5,9	18 920	4,7	2 721	0,7	
115 001	33,4	112 301	32,6	44 977	13,1	8 174	2,4	11 607	3,4	52 380	15,2	945	0,3	
Westfalen														
87 122	36,7	84 207	35,4	33 804	14,2	2 284	1,0	12 371	5,2	17 804	7,5	6 863	2,9	05 1 11
145 073	43,4	110 267	33,0	28 462	8,5	5 643	1,7	30 764	9,2	14 131	4,2	3 186	1,0	
113 746	43,6	95 013	36,4	32 048	12,3	-	-	13 589	5,2	6 610	2,5	1 640	0,6	
110 824	53,9	52 596	25,6	18 820	9,1	1 910	0,9	5 181	2,5	16 463	8,0	7 715	3,7	05 1 12
176 629	60,0	66 445	22,6	17 858	6,1	5 010	1,7	12 587	4,3	16 089	5,5	4 865	1,7	
133 565	59,4	59 628	26,5	21 089	9,4	-	-	4 579	2,0	6 141	2,7	2 875	1,3	
123 611	46,8	80 427	30,5	29 010	11,0	2 240	0,8	10 050	3,8	18 550	7,0	7 843	3,0	05 1 13
203 046	54,2	100 099	26,7	27 680	7,4	5 821	1,6	21 945	5,9	15 776	4,2	4 148	1,1	
150 985	52,2	88 518	30,6	32 135	11,1	-	-	9 024	3,1	8 655	3,0	2 747	0,9	
35 381	36,6	37 300	38,6	11 323	11,7	582	0,6	4 675	4,8	7 308	7,6	2 698	2,8	05 1 14
61 262	45,5	47 900	35,6	8 664	6,4	1 523	1,1	10 235	7,6	4 972	3,7	1 116	0,8	
43 565	42,0	42 195	40,7	11 367	11,0	-	-	4 256	4,1	2 399	2,3	524	0,5	
37 102	34,6	44 238	41,3	12 493	11,7	636	0,6	5 565	5,2	7 126	6,6	2 532	2,4	05 1 16
64 839	42,5	56 992	37,4	9 888	6,5	1 700	1,1	12 760	8,4	6 348	4,2	1 418	0,9	
42 630	39,4	44 235	40,9	12 513	11,6	-	-	5 381	5,0	3 418	3,2	1 014	0,9	
39 986	47,5	25 121	29,8	9 542	11,3	523	0,6	3 851	4,6	5 139	6,1	1 913	2,3	05 1 17
62 570	55,3	30 404	26,9	6 877	6,1	1 338	1,2	8 141	7,2	3 788	3,3	933	0,8	
49 496	54,1	27 324	29,8	9 432	10,3	-	-	3 872	4,2	1 418	1,5	867	0,9	
50 322	53,8	24 661	26,4	8 721	9,3	654	0,7	2 594	2,8	6 545	7,0	2 542	2,7	05 1 19
82 400	62,1	30 520	23,0	7 736	5,8	1 666	1,3	4 902	3,7	5 555	4,2	1 505	1,1	
60 321	59,5	27 107	26,8	7 887	7,8	-	-	2 606	2,6	3 405	3,4	1 180	1,2	
19 203	40,8	16 348	34,8	4 545	9,7	402	0,9	2 581	5,5	3 954	8,4	1 693	3,6	05 1 20
32 038	46,3	21 902	31,6	4 174	6,0	984	1,4	6 394	9,2	3 746	5,4	848	1,2	
25 223	49,6	17 608	34,6	4 065	8,0	-	-	2 838	5,6	1 092	2,1	-	-	
26 506	38,8	23 965	35,0	7 109	10,4	742	1,1	4 118	6,0	5 962	8,7	2 205	3,2	05 1 22
41 852	44,3	31 248	33,1	6 065	6,4	1 368	1,4	9 106	9,6	4 855	5,1	1 208	1,3	
32 595	45,0	25 494	35,2	6 194	8,6	-	-	5 506	7,6	2 621	3,6	1 066	1,5	
61 578	40,2	48 600	31,8	19 749	12,9	1 605	1,0	7 918	5,2	13 589	8,9	5 468	3,6	05 1 24
102 316	47,4	62 452	29,0	18 011	8,4	3 704	1,7	18 300	8,5	10 861	5,0	3 026	1,4	
83 837	49,4	54 652	32,2	18 078	10,6	-	-	7 898	4,6	5 386	3,2	2 324	1,4	
40 767	33,5	58 408	48,1	10 310	8,5	388	0,3	5 264	4,3	6 386	5,3	2 061	1,7	05 1 54
70 338	40,2	76 209	43,6	9 083	5,2	1 367	0,8	13 165	7,5	4 815	2,8	953	0,5	
51 103	37,5	68 345	50,2	9 747	7,2	-	-	4 854	3,6	2 137	1,6	396	0,3	
83 835	37,4	82 994	37,0	26 072	11,6	1 456	0,6	12 520	5,6	17 204	7,7	6 750	3,0	05 1 58
140 074	44,6	108 479	34,5	19 132	6,1	3 896	1,2	29 863	9,5	12 821	4,1	3 207	1,0	
109 474	45,0	92 078	37,9	23 484	9,7	-	-	12 870	5,3	5 212	2,1	2 064	0,8	
65 563	34,5	81 469	42,8	19 356	10,2	1 036	0,5	9 973	5,2	12 783	6,7	4 791	2,5	05 1 62
107 730	39,9	108 696	40,2	15 164	5,6	2 733	1,0	25 500	9,4	10 291	3,8	2 450	0,9	
82 906	40,6	89 029	43,6	18 453	9,0	-	-	10 203	5,0	3 515	1,7	-	-	

## Wahlbeteiligung und Stimmabgabe bei der Europawahl 1994, der Bundestagswahl 1998

Statistische Schlüssel- nummer	Kreisfreie Stadt bzw. Stadtkreis, Landkreis bzw. Kreis	EW=Europa-, BW=Bundestags-, LW=Landtagswahl	Wahl- berechtigte	Wähler		Abgegebene Stimmen <sup>1)</sup>		
				Anzahl	% <sup>2)</sup>	ungültig		gültig
						Anzahl	%	Anzahl
Nordrhein-								
05 1 66	Viersen .....	EW94 BW98 LW95	209 657 216 060 210 056	123 667 180 195 131 479	59,0 83,4 62,6	1 341 1 798 971	1,1 1,0 0,7	122 326 178 397 130 508
05 1 70	Wesel .....	EW94 BW98 LW95	338 380 345 865 338 757	200 705 292 991 220 561	59,3 84,7 65,1	2 061 2 549 1 349	1,0 0,9 0,6	198 644 290 442 219 212
<b>RB Köln</b>								
<b>Kreisfreie Städte</b>								
05 3 13	Aachen .....	EW94 BW98 LW95	171 307 166 969 168 666	110 401 140 431 110 645	64,4 84,1 65,6	1 045 1 299 753	0,9 0,9 0,7	109 356 139 132 109 892
05 3 14	Bonn .....	EW94 BW98 LW95	217 793 217 218 207 865	138 277 185 582 135 526	63,5 85,4 65,2	1 519 1 950 955	1,1 1,1 0,7	136 758 183 632 134 571
05 3 15	Köln .....	EW94 BW98 LW95	675 515 662 124 667 521	381 828 539 319 398 178	56,5 81,5 59,7	3 123 4 822 2 347	0,8 0,9 0,6	378 705 534 497 395 831
05 3 16	Leverkusen .....	EW94 BW98 LW95	119 155 117 505 118 090	72 122 97 956 74 253	60,5 83,4 62,9	746 988 552	1,0 1,0 0,7	71 376 96 968 73 701
<b>Kreise</b>								
05 3 54	Aachen .....	EW94 BW98 LW95	222 044 222 563 220 620	140 042 189 139 147 100	63,1 85,0 66,7	2 484 2 360 1 551	1,8 1,2 1,1	137 558 186 779 145 549
05 3 58	Düren .....	EW94 BW98 LW95	188 837 192 156 189 030	114 800 162 257 122 887	60,8 84,4 65,0	1 751 1 785 1 225	1,5 1,1 1,0	113 049 160 472 121 662
05 3 62	Erfkreis .....	EW94 BW98 LW95	320 053 324 235 319 701	200 341 275 668 207 456	62,6 85,0 64,9	2 616 2 850 1 735	1,3 1,0 0,8	197 725 272 818 205 721
05 3 66	Euskirchen .....	EW94 BW98 LW95	134 918 139 489 135 703	83 990 115 974 86 116	62,3 83,1 63,5	1 390 1 632 921	1,7 1,4 1,1	82 600 114 342 85 195
05 3 70	Heinsberg .....	EW94 BW98 LW95	169 335 175 607 170 316	105 025 147 902 112 541	62,0 84,2 66,1	2 091 2 449 1 497	2,0 1,7 1,3	102 934 145 453 111 044
05 3 74	Oberbergischer Kreis .....	EW94 BW98 LW95	201 044 205 296 201 817	121 315 173 614 128 824	60,3 84,6 63,8	1 276 1 898 838	1,1 1,1 0,7	120 039 171 716 127 986
05 3 78	Rheinisch-Bergischer Kreis .....	EW94 BW98 LW95	202 250 205 879 201 914	128 551 178 337 136 491	63,6 86,6 67,6	1 186 1 409 813	0,9 0,8 0,6	127 365 176 928 135 678
05 3 82	Rhein-Sieg-Kreis .....	EW94 BW98 LW95	391 508 409 762 393 807	244 979 351 986 257 898	62,6 85,9 65,5	3 386 3 681 2 154	1,4 1,0 0,8	241 593 348 305 255 744
<b>RB Münster</b>								
<b>Kreisfreie Städte</b>								
05 5 12	Bottrop .....	EW94 BW98 LW95	91 138 91 307 90 615	54 739 77 606 60 276	60,1 85,0 66,5	491 702 312	0,9 0,9 0,5	54 248 76 904 59 964
05 5 13	Gelsenkirchen .....	EW94 BW98 LW95	214 471 205 594 211 666	111 682 165 134 124 319	52,1 80,3 58,7	1 087 1 930 800	1,0 1,2 0,6	110 595 163 204 123 519
05 5 15	Münster .....	EW94 BW98 LW95	206 723 200 200 203 374	139 593 173 696 142 881	67,5 86,8 70,3	925 1 136 639	0,7 0,7 0,4	138 668 172 560 142 242

Fußnoten siehe Seite 164.

und den letzten Landtagswahlen nach kreisfreien Städten und Landkreisen

Von den gültigen Stimmen entfielen auf														Statistische Schlüssel- nummer
SPD		CDU, CSU <sup>3)</sup>		GRÜNE		PDS		F.D.P.		Sonstige		darunter REP		
Anzahl	%	Anzahl	%	Anzahl	%	Anzahl	%	Anzahl	%	Anzahl	%	Anzahl	%	
Westfalen														
42 243	34,5	53 149	43,4	12 423	10,2	548	0,4	6 330	5,2	7 633	6,2	2 518	2,1	05 1 66
73 392	41,1	69 216	38,8	11 138	6,2	1 702	1,0	16 809	9,4	6 140	3,4	1 156	0,6	
51 389	39,4	56 715	43,5	13 227	10,1	-	-	6 175	4,7	3 002	2,3	913	0,7	
91 223	45,9	65 436	32,9	19 909	10,0	1 071	0,5	8 186	4,1	12 819	6,5	5 266	2,7	05 1 70
155 592	53,6	85 509	29,4	17 974	6,2	3 040	1,0	17 994	6,2	10 333	3,6	2 649	0,9	
113 987	52,0	72 329	33,0	20 895	9,5	-	-	8 356	3,8	3 645	1,7	993	0,5	
32 291	29,5	46 687	42,7	18 075	16,5	1 104	1,0	5 095	4,7	6 104	5,6	2 066	1,9	05 3 13
54 539	39,2	48 629	35,0	17 432	12,5	2 417	1,7	11 987	8,6	4 128	3,0	884	0,6	
39 964	36,4	44 783	40,8	17 294	15,7	-	-	5 674	5,2	2 177	2,0	535	0,5	
38 675	28,3	51 713	37,8	24 285	17,8	1 426	1,0	9 636	7,0	11 023	8,1	2 969	2,2	05 3 14
64 933	35,4	67 096	36,5	21 625	11,8	2 821	1,5	21 213	11,6	5 944	3,2	1 278	0,7	
48 738	36,2	52 863	39,3	20 302	15,1	-	-	8 434	6,3	4 234	3,1	-	-	
146 103	38,6	115 743	30,6	65 224	17,2	3 981	1,1	19 876	5,2	27 778	7,3	11 404	3,0	05 3 15
238 020	44,5	157 169	29,4	66 570	12,5	8 630	1,6	42 281	7,9	21 827	4,1	4 901	0,9	
171 535	43,3	126 909	32,1	64 986	16,4	-	-	18 786	4,7	13 615	3,4	4 692	1,2	
28 266	39,6	24 969	35,0	8 618	12,1	465	0,7	3 796	5,3	5 262	7,4	2 341	3,3	05 3 16
46 155	47,6	32 285	33,3	6 541	6,7	1 183	1,2	7 134	7,4	3 670	3,8	1 186	1,2	
34 046	46,2	27 060	36,7	7 507	10,2	-	-	3 513	4,8	1 575	2,1	728	1,0	
57 536	41,8	54 594	39,7	11 968	8,7	560	0,4	4 293	3,1	8 607	6,3	3 836	2,8	05 3 54
92 969	49,8	63 897	34,2	9 677	5,2	2 089	1,1	11 167	6,0	6 980	3,7	1 633	0,9	
69 004	47,4	58 262	40,0	11 094	7,6	-	-	4 218	2,9	2 971	2,0	2 026	1,4	
42 954	38,0	48 488	42,9	9 869	8,7	434	0,4	4 535	4,0	6 769	6,0	2 617	2,3	05 3 58
72 777	45,4	62 386	38,9	8 118	5,1	1 644	1,0	10 193	6,4	5 354	3,3	1 320	0,8	
52 350	43,0	52 562	43,2	9 984	8,2	-	-	4 202	3,5	2 564	2,1	1 044	0,9	
85 709	43,3	67 998	34,4	20 728	10,5	871	0,4	9 756	4,9	12 663	6,4	5 475	2,8	05 3 62
129 197	47,4	94 234	34,5	16 267	6,0	2 671	1,0	20 692	7,6	9 757	3,6	2 290	0,8	
100 228	48,7	74 127	36,0	17 927	8,7	-	-	9 236	4,5	4 203	2,0	2 118	1,0	
26 606	32,2	37 524	45,4	8 016	9,7	259	0,3	4 553	5,5	5 642	6,8	2 375	2,9	05 3 66
42 366	37,1	50 182	43,9	6 603	5,8	960	0,8	9 986	8,7	4 245	3,7	1 245	1,1	
31 549	37,0	40 307	47,3	7 281	8,5	-	-	4 349	5,1	1 709	2,0	955	1,1	
33 376	32,4	50 606	49,2	8 675	8,4	334	0,3	3 922	3,8	6 021	5,8	2 312	2,2	05 3 70
57 707	39,7	64 138	44,1	7 555	5,2	1 112	0,8	9 375	6,4	5 566	3,8	1 587	1,1	
37 439	33,7	56 964	51,3	11 273	10,2	-	-	3 409	3,1	1 959	1,8	1 192	1,1	
43 706	36,4	49 961	41,6	11 913	9,9	523	0,4	5 809	4,8	8 127	6,8	3 138	2,6	05 3 74
70 643	41,1	68 410	39,8	10 295	6,0	1 579	0,9	13 487	7,9	7 302	4,3	1 475	0,9	
56 250	44,0	52 753	41,2	10 005	7,8	-	-	5 332	4,2	3 646	2,8	1 375	1,1	
41 046	32,2	51 136	40,1	16 642	13,1	705	0,6	8 892	7,0	8 944	7,0	3 138	2,5	05 3 78
68 631	38,8	65 760	37,2	14 343	8,1	1 903	1,1	19 683	11,1	6 608	3,7	1 551	0,9	
51 810	38,2	58 096	42,8	14 056	10,4	-	-	8 415	6,2	3 301	2,4	1 237	0,9	
77 612	32,1	100 414	41,6	29 966	12,4	1 245	0,5	14 544	6,0	17 812	7,4	5 875	2,4	05 3 82
132 089	37,9	139 722	40,1	25 479	7,3	3 777	1,1	35 442	10,2	11 796	3,4	2 374	0,7	
100 393	39,3	108 671	42,5	25 766	10,1	-	-	13 482	5,3	7 432	2,9	2 425	0,9	
28 894	53,3	16 261	30,0	4 238	7,8	301	0,6	1 183	2,2	3 371	6,2	1 363	2,5	05 5 12
46 289	60,2	19 691	25,6	3 930	5,1	997	1,3	2 990	3,9	3 007	3,9	1 053	1,4	
35 917	59,9	17 184	28,7	4 078	6,8	-	-	1 176	2,0	1 609	2,7	606	1,0	
58 932	53,3	28 725	26,0	9 597	8,7	997	0,9	2 466	2,2	9 878	8,9	5 512	5,0	05 5 13
101 710	62,3	35 816	21,9	8 329	5,1	2 514	1,5	5 934	3,6	8 901	5,5	3 006	1,8	
75 474	61,1	32 464	26,3	9 903	8,0	-	-	2 193	1,8	3 485	2,8	1 585	1,3	
41 079	29,6	52 225	37,7	28 647	20,7	1 392	1,0	7 970	5,7	7 355	5,3	1 831	1,3	05 5 15
62 741	36,4	60 657	35,2	23 488	13,6	2 537	1,5	19 249	11,2	3 888	2,3	650	0,4	
48 098	33,8	59 415	41,8	25 289	17,8	-	-	6 949	4,9	2 491	1,8	641	0,5	

Wahlbeteiligung und Stimmabgabe bei der Europawahl 1994, der Bundestagswahl 1998

Statistische Schlüsselnummer	Kreisfreie Stadt bzw. Stadtkreis, Landkreis bzw. Kreis	EW=Europa-, BW=Bundestags-, LW=Landtagswahl	Wahlberechtigte	Wähler		Abgegebene Stimmen <sup>1)</sup>		
				Anzahl	% <sup>2)</sup>	ungültig		gültig
						Anzahl	%	Anzahl
Nordrhein-								
<b>Kreise</b>								
05 5 54	Borken .....	EW94	240 014	147 627	61,5	1 203	0,8	146 424
		BW98	250 764	213 002	84,9	1 901	0,9	211 101
		LW95	241 600	159 603	66,1	827	0,5	158 776
05 5 58	Coesfeld .....	EW94	145 488	95 299	65,5	891	0,9	94 408
		BW98	154 179	134 172	87,0	1 110	0,8	133 062
		LW95	147 053	103 154	70,1	583	0,6	102 571
05 5 62	Recklinghausen .....	EW94	496 164	287 194	57,9	2 931	1,0	284 263
		BW98	492 187	416 261	84,6	3 920	0,9	412 341
		LW95	494 074	319 376	64,6	2 108	0,7	317 268
05 5 66	Steinfurt .....	EW94	302 751	185 010	61,1	1 706	0,9	183 304
		BW98	313 915	269 397	85,8	2 663	1,0	266 734
		LW95	304 406	199 484	65,5	1 189	0,6	198 295
05 5 70	Warendorf .....	EW94	196 561	126 407	64,3	1 389	1,1	125 018
		BW98	200 813	174 366	86,8	2 165	1,2	172 201
		LW95	197 124	134 433	68,2	901	0,7	133 532
<b>RB Detmold</b>								
<b>Kreisfreie Stadt</b>								
05 7 11	Bielefeld .....	EW94	240 252	147 821	61,5	1 674	1,1	146 147
		BW98	235 444	200 846	85,3	2 244	1,1	198 602
		LW95	237 623	157 505	66,3	1 338	0,8	156 167
<b>Kreise</b>								
05 7 54	Gütersloh .....	EW94	235 404	141 645	60,2	1 636	1,2	140 009
		BW98	244 701	208 402	85,2	2 431	1,2	205 971
		LW95	236 542	153 699	65,0	964	0,6	152 735
05 7 58	Herford .....	EW94	189 685	113 406	59,8	1 730	1,5	111 676
		BW98	191 909	163 334	85,1	2 369	1,5	160 965
		LW95	189 676	124 135	65,4	1 344	1,1	122 791
05 7 62	Höxter .....	EW94	115 223	71 943	62,4	873	1,2	71 070
		BW98	116 685	100 468	86,1	1 365	1,4	99 103
		LW95	115 543	77 759	67,3	773	1,0	76 986
05 7 66	Lippe .....	EW94	270 515	164 758	60,9	2 235	1,4	162 523
		BW98	273 689	233 067	85,2	2 904	1,2	230 163
		LW95	271 032	176 219	65,0	1 417	0,8	174 802
05 7 70	Minden-Lübbecke .....	EW94	239 588	138 271	57,7	1 922	1,4	136 349
		BW98	243 814	204 146	83,7	2 605	1,3	201 541
		LW95	239 558	151 067	63,1	1 281	0,8	149 786
05 7 74	Paderborn .....	EW94	195 986	115 468	58,9	1 287	1,1	114 181
		BW98	205 311	172 520	84,0	2 069	1,2	170 451
		LW95	197 230	121 767	61,7	1 093	0,9	120 674
<b>RB Arnberg</b>								
<b>Kreisfreie Städte</b>								
05 9 11	Bochum .....	EW94	304 118	180 774	59,4	1 590	0,9	179 184
		BW98	294 739	249 455	84,6	2 259	0,9	247 196
		LW95	300 876	199 137	66,2	1 182	0,6	197 955
05 9 13	Dortmund .....	EW94	445 593	265 881	59,7	2 497	0,9	263 384
		BW98	429 998	357 303	83,1	3 589	1,0	353 714
		LW95	440 471	274 837	62,4	1 390	0,5	273 447
05 9 14	Hagen .....	EW94	157 385	84 940	54,0	888	1,0	84 052
		BW98	150 667	122 771	81,5	1 274	1,0	121 497
		LW95	155 779	92 627	59,5	671	0,7	91 956
05 9 15	Hamm .....	EW94	131 902	78 284	59,4	888	1,1	77 396
		BW98	130 190	107 933	82,9	1 295	1,2	106 638
		LW95	131 287	82 470	62,8	558	0,7	81 912
05 9 16	Herne .....	EW94	130 606	71 290	54,6	723	1,0	70 567
		BW98	125 842	103 808	82,5	1 007	1,0	102 801
		LW95	129 081	79 823	61,8	479	0,6	79 344

Fußnoten siehe Seite 164.

und den letzten Landtagswahlen nach kreisfreien Städten und Landkreisen

Von den gültigen Stimmen entfielen auf													Statistische Schlüssel- nummer	
SPD		CDU, CSU <sup>9)</sup>		GRÜNE		PDS		F.D.P.		Sonstige		darunter REP		
Anzahl	%	Anzahl	%	Anzahl	%	Anzahl	%	Anzahl	%	Anzahl	%	Anzahl		%
Westfalen														
44 021	30,1	78 869	53,9	12 118	8,3	459	0,3	4 808	3,3	6 149	4,2	1 980	1,4	05 5 54
81 196	38,5	96 636	45,8	12 504	5,9	1 319	0,6	14 318	6,8	5 128	2,4	1 067	0,5	
54 517	34,3	85 187	53,7	12 510	7,9	-	-	4 841	3,0	1 721	1,1	-	-	
27 376	29,0	47 818	50,7	10 423	11,0	362	0,4	4 077	4,3	4 352	4,6	1 407	1,5	05 5 58
49 520	37,2	59 127	44,4	9 086	6,8	1 055	0,8	10 665	8,0	3 609	2,7	695	0,5	
35 095	34,2	53 018	51,7	10 232	10,0	-	-	3 449	3,4	777	0,8	659	0,6	
138 564	48,7	90 185	31,7	26 119	9,2	1 601	0,6	8 295	2,9	19 499	6,9	8 943	3,1	05 5 62
234 478	56,9	113 179	27,4	22 156	5,4	5 195	1,3	19 703	4,8	17 630	4,3	4 674	1,1	
176 249	55,6	101 233	31,9	26 763	8,4	-	-	8 340	2,6	4 683	1,5	636	0,2	
70 125	38,3	77 826	42,5	19 130	10,4	634	0,3	7 671	4,2	7 918	4,3	2 780	1,5	05 5 66
120 147	45,0	100 853	37,8	16 843	6,3	1 998	0,7	19 719	7,4	7 174	2,7	1 682	0,6	
84 822	42,8	84 818	42,8	19 138	9,7	-	-	7 599	3,8	1 918	1,0	744	0,4	
42 777	34,2	57 367	45,9	12 200	9,8	527	0,4	5 386	4,3	6 761	5,4	2 289	1,8	05 5 70
71 426	41,5	70 015	40,7	9 570	5,6	1 565	0,9	14 476	8,4	5 149	3,0	1 297	0,8	
52 839	39,6	61 859	46,3	11 031	8,3	-	-	5 433	4,1	2 370	1,8	873	0,7	
57 057	39,0	49 933	34,2	22 622	15,5	1 376	0,9	5 610	3,8	9 549	6,5	3 537	2,4	05 7 11
89 269	44,9	62 396	31,4	20 955	10,6	3 625	1,8	14 273	7,2	8 084	4,1	1 702	0,9	
68 753	44,0	54 998	35,2	22 521	14,4	-	-	7 034	4,5	2 861	1,8	-	-	
46 753	33,4	61 083	43,6	16 985	12,1	636	0,5	6 234	4,5	8 318	5,9	2 987	2,1	05 7 54
84 261	40,9	81 730	39,7	13 762	6,7	2 036	1,0	16 407	8,0	7 775	3,8	1 906	0,9	
60 739	39,8	66 784	43,7	15 209	10,0	-	-	7 274	4,8	2 729	1,8	926	0,6	
48 860	43,8	39 342	35,2	11 385	10,2	544	0,5	4 209	3,8	7 336	6,6	2 833	2,5	05 7 58
78 736	48,9	54 592	33,9	8 951	5,6	1 689	1,0	10 281	6,4	6 716	4,2	1 601	1,0	
61 793	50,3	44 484	36,2	10 300	8,4	-	-	4 502	3,7	1 712	1,4	-	-	
20 885	29,4	37 765	53,1	5 671	8,0	188	0,3	2 102	3,0	4 459	6,3	1 562	2,2	05 7 62
35 263	35,6	48 067	48,5	4 099	4,1	734	0,7	7 087	7,2	3 853	3,9	1 018	1,0	
26 175	34,0	41 395	53,8	5 821	7,6	-	-	2 433	3,2	1 162	1,5	-	-	
66 841	41,1	56 915	35,0	18 541	11,4	786	0,5	7 838	4,8	11 602	7,1	3 897	2,4	05 7 66
111 560	48,5	75 228	32,7	13 948	6,1	2 423	1,1	17 684	7,7	9 320	4,0	1 775	0,8	
82 683	47,3	62 326	35,7	16 974	9,7	-	-	8 830	5,1	3 989	2,3	1 374	0,8	
60 493	44,4	46 585	34,2	13 463	9,9	564	0,4	6 439	4,7	8 805	6,5	3 305	2,4	05 7 70
97 455	48,4	67 992	33,7	11 357	5,6	1 946	1,0	14 587	7,2	8 204	4,1	1 835	0,9	
71 155	47,5	54 670	36,5	12 773	8,5	-	-	7 633	5,1	3 555	2,4	1 477	1,0	
29 855	26,1	61 180	53,6	11 740	10,3	427	0,4	4 188	3,7	6 791	5,9	2 413	2,1	05 7 74
55 505	32,6	84 916	49,8	9 296	5,5	1 371	0,8	12 403	7,3	6 960	4,1	2 063	1,2	
37 261	30,9	65 534	54,3	11 329	9,4	-	-	4 428	3,7	2 122	1,8	-	-	
91 654	51,2	48 149	26,9	20 577	11,5	1 717	1,0	4 956	2,8	12 131	6,8	4 818	2,7	05 9 11
144 078	58,3	58 302	23,6	19 782	8,0	3 597	1,5	11 496	4,7	9 941	4,0	2 833	1,1	
113 819	57,5	52 424	26,5	21 375	10,8	-	-	4 630	2,3	5 707	2,9	2 094	1,1	
133 800	50,8	69 913	26,5	30 140	11,4	2 427	0,9	8 220	3,1	18 884	7,2	8 548	3,2	05 9 13
200 583	56,7	85 677	24,2	27 259	7,7	5 788	1,8	18 220	5,2	16 187	4,6	4 645	1,3	
149 759	54,8	74 771	27,3	32 469	11,9	-	-	7 772	2,8	8 676	3,2	3 854	1,4	
38 164	45,4	27 259	32,4	7 602	9,0	504	0,6	3 109	3,7	7 414	8,8	3 602	4,3	05 9 14
63 406	52,2	35 641	29,3	6 668	5,5	1 508	1,2	7 498	6,2	6 776	5,6	2 567	2,1	
46 474	50,5	31 246	34,0	7 462	8,1	-	-	3 468	3,8	3 306	3,6	1 608	1,7	
33 921	43,8	29 192	37,7	6 415	8,3	369	0,5	2 197	2,8	5 302	6,9	2 533	3,3	05 9 15
56 598	53,1	33 790	31,7	4 763	4,5	1 224	1,1	5 961	5,6	4 302	4,0	1 096	1,0	
42 606	52,0	29 555	36,1	6 030	7,4	-	-	2 457	3,0	1 264	1,5	1 121	1,4	
39 272	55,7	17 838	25,3	5 989	8,5	486	0,7	1 439	2,0	5 543	7,9	2 857	4,0	05 9 16
64 663	62,9	22 291	21,7	5 336	5,2	1 623	1,6	3 590	3,5	5 298	5,2	2 394	2,3	
49 834	62,8	20 138	25,4	6 247	7,9	-	-	1 343	1,7	1 782	2,2	1 556	2,0	

## Wahlbeteiligung und Stimmabgabe bei der Europawahl 1994, der Bundestagswahl 1998

Statistische Schlüsselnummer	Kreisfreie Stadt bzw. Stadtkreis, Landkreis bzw. Kreis	EW=Europa-, BW=Bundestags-, LW=Landtagswahl	Wahlberechtigte	Wähler		Abgegebene Stimmen <sup>1)</sup>		
						ungültig		gültig
				Anzahl	% <sup>2)</sup>	Anzahl	%	Anzahl
Nordrhein-								
<b>Kreise</b>								
05 9 54	Ennepe-Ruhr-Kreis .....	EW94	270 311	166 714	61,7	1 698	1,0	165 016
		BW98	267 395	228 673	85,5	2 130	0,9	226 543
		LW95	268 642	181 875	67,7	1 083	0,6	180 792
05 9 58	Hochsauerlandkreis .....	EW94	208 801	130 878	62,7	1 388	1,1	129 490
		BW98	210 499	179 981	85,5	2 127	1,2	177 854
		LW95	208 653	142 617	68,4	1 149	0,8	141 468
05 9 62	Märkischer Kreis .....	EW94	325 755	185 227	56,9	2 155	1,2	183 072
		BW98	325 208	269 472	82,9	2 963	1,1	266 509
		LW95	324 104	196 955	60,8	1 484	0,8	195 471
05 9 66	Olpe .....	EW94	98 629	61 454	62,3	609	1,0	60 845
		BW98	100 716	85 431	84,8	936	1,1	84 495
		LW95	98 850	66 930	67,7	462	0,7	66 468
05 9 70	Siegen-Wittgenstein .....	EW94	219 992	131 466	59,8	1 456	1,1	130 010
		BW98	219 164	185 164	84,5	2 011	1,1	183 153
		LW95	219 318	143 602	65,5	1 102	0,8	142 500
05 9 74	Soest .....	EW94	215 303	133 001	61,8	1 492	1,1	131 509
		BW98	222 469	188 036	84,5	2 205	1,2	185 831
		LW95	216 215	140 921	65,2	1 081	0,8	139 840
05 9 78	Unna .....	EW94	308 207	191 011	62,0	2 055	1,1	188 956
		BW98	311 530	266 540	85,6	3 057	1,1	263 483
		LW95	308 227	205 356	66,6	1 325	0,6	204 031
05	<b>Land insgesamt .....</b>	EW94	<b>13 105 149</b>	<b>7 798 898</b>	<b>59,5</b>	<b>83 586</b>	<b>1,1</b>	<b>7 715 312</b>
		BW98	<b>13 086 397</b>	<b>10 984 476</b>	<b>83,9</b>	<b>114 941</b>	<b>1,0</b>	<b>10 869 535</b>
		LW95	<b>13 041 964</b>	<b>8 353 056</b>	<b>64,0</b>	<b>58 821</b>	<b>0,7</b>	<b>8 294 235</b>
	<b>Kreisfreie Städte .....</b>	EW94	<b>5 557 744</b>	<b>3 207 052</b>	<b>57,7</b>	<b>29 480</b>	<b>0,9</b>	<b>3 177 572</b>
		BW98	<b>5 399 467</b>	<b>4 457 328</b>	<b>82,6</b>	<b>44 302</b>	<b>1,0</b>	<b>4 413 026</b>
		LW95	<b>5 489 360</b>	<b>3 415 158</b>	<b>62,2</b>	<b>21 418</b>	<b>0,6</b>	<b>3 393 740</b>
	<b>Kreise .....</b>	EW94	<b>7 547 405</b>	<b>4 591 846</b>	<b>60,8</b>	<b>54 106</b>	<b>1,2</b>	<b>4 537 740</b>
		BW98	<b>7 686 930</b>	<b>6 527 148</b>	<b>84,9</b>	<b>70 639</b>	<b>1,1</b>	<b>6 456 509</b>
		LW95	<b>7 552 604</b>	<b>4 937 898</b>	<b>65,4</b>	<b>37 403</b>	<b>0,8</b>	<b>4 900 495</b>
Hes								
<b>RB Darmstadt</b>								
<b>Kreisfreie Städte</b>								
06 4 11	Darmstadt .....	EW94	100 179	56 910	56,8	986	1,7	55 924
		BW98	97 353	80 757	83,0	1 260	1,6	79 497
		LW95	98 779	64 595	65,4	1 134	1,8	63 461
06 4 12	Frankfurt am Main .....	EW94	394 917	219 352	55,5	2 988	1,4	216 364
		BW98	381 829	308 087	80,7	3 943	1,3	304 144
		LW95	386 105	247 368	64,1	5 020	2,0	242 348
06 4 13	Offenbach am Main .....	EW94	73 717	38 330	52,0	592	1,5	37 738
		BW98	68 630	54 299	79,1	827	1,5	53 472
		LW95	72 089	42 781	59,3	1 034	2,4	41 747
06 4 14	Wiesbaden .....	EW94	189 928	106 158	55,9	1 542	1,5	104 616
		BW98	185 832	151 643	81,6	1 974	1,3	149 669
		LW95	187 183	119 155	63,7	2 044	1,7	117 111
<b>Landkreise</b>								
06 4 31	Bergstraße .....	EW94	193 374	110 482	57,1	2 190	2,0	108 292
		BW98	193 655	164 562	85,0	2 356	1,4	162 206
		LW95	192 167	108 242	56,3	2 451	2,3	105 791
06 4 32	Darmstadt-Dieburg .....	EW94	198 316	116 142	58,6	2 604	2,2	113 538
		BW98	202 388	172 499	85,2	2 863	1,7	169 636
		LW95	198 016	135 270	68,3	3 406	2,5	131 864
06 4 33	Groß-Gerau .....	EW94	166 969	95 312	57,1	1 852	1,9	93 460
		BW98	166 121	141 110	84,9	2 160	1,5	138 950
		LW95	164 773	111 808	67,9	2 884	2,6	108 924

Fußnoten siehe Seite 164 .

und den letzten Landtagswahlen nach kreisfreien Städten und Landkreisen

Von den gültigen Stimmen entfielen auf														Statistische Schlüssel- nummer
SPD		CDU, CSU <sup>9)</sup>		GRÜNE		PDS		F.D.P.		Sonstige		darunter REP		
Anzahl	%	Anzahl	%	Anzahl	%	Anzahl	%	Anzahl	%	Anzahl	%	Anzahl	%	
Westfalen														
80 427	48,7	46 729	28,3	18 181	11,0	1 050	0,6	7 065	4,3	11 564	7,0	4 889	3,0	05 9 54
123 248	54,4	60 068	26,5	15 992	7,1	2 628	1,2	15 036	6,6	9 571	4,2	2 845	1,3	
98 661	54,6	52 134	28,8	17 417	9,6	-	-	7 081	3,9	5 499	3,0	1 367	0,8	
41 271	31,9	67 104	51,8	9 176	7,1	360	0,3	4 422	3,4	7 157	5,5	2 919	2,3	05 9 58
70 051	39,4	80 110	45,0	7 303	4,1	1 260	0,7	11 934	6,7	7 196	4,0	2 031	1,1	
52 889	37,4	72 975	51,6	8 889	6,3	-	-	4 925	3,5	1 790	1,3	579	0,4	
71 292	38,9	69 948	38,2	15 766	8,6	838	0,5	8 122	4,4	17 106	9,3	8 008	4,4	05 9 62
122 806	46,1	90 583	34,0	13 559	5,1	3 157	1,2	19 733	7,4	16 671	6,3	6 093	2,3	
91 449	46,8	76 404	39,1	14 912	7,6	-	-	8 102	4,1	4 604	2,4	3 584	1,8	
17 351	28,5	34 864	57,3	3 982	6,5	151	0,2	1 775	2,9	2 722	4,5	994	1,6	05 9 66
30 199	35,7	43 328	51,3	3 137	3,7	505	0,6	4 700	5,6	2 626	3,1	637	0,8	
21 867	32,9	38 295	57,6	4 037	6,1	-	-	1 764	2,7	505	0,8	-	-	
53 173	40,9	46 301	35,6	12 066	9,3	719	0,6	5 946	4,6	11 805	9,1	4 546	3,5	05 9 70
85 673	46,8	63 846	34,9	9 520	5,2	2 070	1,1	12 395	6,8	9 649	5,3	3 382	1,8	
67 782	47,6	52 362	36,7	11 450	8,0	-	-	7 083	5,0	3 823	2,7	733	0,5	
47 463	36,1	57 982	44,1	12 094	9,2	457	0,3	5 651	4,3	7 862	6,0	2 722	2,1	05 9 74
80 147	43,1	71 474	38,5	10 380	5,6	1 759	0,9	14 519	7,8	7 552	4,1	1 572	0,8	
59 911	42,8	61 961	44,3	10 420	7,5	-	-	5 397	3,9	2 151	1,5	-	-	
93 079	49,3	57 165	30,3	18 829	10,0	1 055	0,6	5 882	3,1	12 946	6,9	5 745	3,0	05 9 78
147 240	55,9	72 773	27,6	15 527	5,9	3 146	1,2	13 782	5,2	11 015	4,2	3 097	1,2	
111 890	54,8	63 497	31,1	18 193	8,9	-	-	5 441	2,7	5 010	2,5	2 562	1,3	
3 092 525	40,1	2 853 275	37,0	860 861	11,2	48 911	0,6	333 144	4,3	526 596	6,8	209 224	2,7	05
5 097 425	46,9	3 669 024	33,8	745 911	6,9	131 550	1,2	789 745	7,3	435 880	4,0	113 608	1,0	
3 816 639	46,0	3 124 758	37,7	830 861	10,0	-	-	332 634	4,0	189 343	2,3	65 509	0,8	
1 359 743	42,8	1 016 070	32,0	407 145	12,8	28 123	0,9	134 457	4,2	232 034	7,3	94 853	3,0	
2 205 009	50,0	1 277 669	29,0	368 093	8,3	67 221	1,5	306 960	7,0	188 074	4,3	50 448	1,1	
1 660 980	48,9	1 105 584	32,6	400 271	11,8	-	-	132 978	3,9	93 927	2,8	33 257	1,0	
1 732 782	38,2	1 837 205	40,5	453 716	10,0	20 788	0,5	198 687	4,4	294 562	6,5	114 371	2,5	
2 892 416	44,8	2 391 355	37,0	377 818	5,9	64 329	1,0	482 785	7,5	247 806	3,8	63 160	1,0	
2 155 659	44,0	2 019 174	41,2	430 590	8,8	-	-	199 656	4,1	95 416	1,9	32 252	0,7	
sen														
17 776	31,8	17 787	31,8	11 192	20,0	770	1,4	3 357	6,0	5 042	9,0	1 711	3,1	06 4 11
31 338	39,4	23 904	30,1	12 479	15,7	1 556	2,0	6 744	8,5	3 476	4,4	1 010	1,3	
22 466	35,4	20 214	31,9	12 360	19,5	-	-	5 686	9,0	2 735	4,3	695	1,1	
60 188	27,8	78 357	36,2	38 644	17,9	3 901	1,8	9 878	4,6	25 396	11,7	11 856	5,5	06 4 12
108 098	35,5	99 634	32,8	43 078	14,2	7 646	2,5	26 635	8,8	19 053	6,3	7 149	2,4	
73 705	30,4	95 001	39,2	41 134	17,0	-	-	18 849	7,8	13 659	5,6	6 636	2,7	
12 237	32,4	13 893	36,8	4 883	12,9	505	1,3	1 531	4,1	4 689	12,4	2 704	7,2	06 4 13
21 034	39,3	17 911	33,5	5 275	9,9	1 133	2,1	4 038	7,6	4 081	7,6	2 091	3,9	
14 780	35,4	16 275	39,0	5 338	12,8	-	-	2 742	6,6	2 612	6,3	1 673	4,0	
31 927	30,5	37 929	36,3	15 438	14,8	942	0,9	5 660	5,4	12 720	12,2	6 042	5,8	06 4 14
56 877	38,0	52 923	35,4	14 753	9,9	2 372	1,6	13 069	8,7	9 675	6,5	4 792	3,2	
39 766	34,0	46 911	40,1	15 890	13,6	-	-	8 769	7,5	5 775	4,9	3 126	2,7	
36 771	34,0	43 166	39,9	11 814	10,9	549	0,5	4 655	4,3	11 337	10,5	5 670	5,2	06 4 31
67 124	41,4	60 533	37,3	10 796	6,7	1 674	1,0	11 813	7,3	10 266	6,3	4 497	2,8	
38 959	36,8	42 676	40,3	10 556	10,0	-	-	8 846	8,4	4 754	4,5	2 728	2,6	
41 451	36,5	38 315	33,7	15 560	13,7	853	0,8	5 787	5,1	11 572	10,2	4 189	3,7	06 4 32
73 633	43,4	55 313	32,6	15 705	9,3	2 266	1,3	13 904	8,2	8 815	5,2	2 855	1,7	
53 536	40,6	46 426	35,2	16 628	12,6	-	-	9 548	7,2	5 726	4,3	1 753	1,3	
37 515	40,1	30 283	32,4	11 722	12,5	737	0,8	3 597	3,8	9 606	10,3	4 208	4,5	06 4 33
64 093	46,1	43 409	31,2	11 929	8,6	2 108	1,5	9 116	6,6	8 295	6,0	3 687	2,7	
48 076	44,1	36 696	33,7	13 265	12,2	-	-	6 257	5,7	4 630	4,3	2 007	1,8	

## Wahlbeteiligung und Stimmabgabe bei der Europawahl 1994, der Bundestagswahl 1998

Statistische Schlüsselnummer	Kreisfreie Stadt bzw. Stadtkreis, Landkreis bzw. Kreis	EW=Europa-, BW=Bundestags-, LW=Landtagswahl	Wahlberechtigte	Wähler		Abgegebene Stimmen <sup>1)</sup>		
				Anzahl	% <sup>2)</sup>	ungültig		gültig
						Anzahl	%	Anzahl
Hes								
06 4 34	Hochtaunuskreis .....	EW94	161 643	97 953	60,6	1 311	1,3	96 642
		BW98	162 108	140 250	86,5	1 685	1,2	138 565
		LW95	160 107	112 104	70,0	2 381	2,1	109 723
06 4 35	Main-Kinzig-Kreis .....	EW94	287 653	153 957	53,5	2 939	1,9	151 018
		BW98	289 817	243 611	84,1	4 001	1,6	239 610
		LW95	286 648	185 220	64,6	5 023	2,7	180 197
06 4 36	Main-Taunus-Kreis .....	EW94	156 465	95 441	61,0	1 237	1,3	94 204
		BW98	157 716	137 101	86,9	1 663	1,2	135 438
		LW95	155 367	109 397	70,4	2 099	1,9	107 298
06 4 37	Odenwaldkreis .....	EW94	70 241	40 175	57,2	1 186	3,0	38 989
		BW98	71 232	60 538	85,0	1 129	1,9	59 409
		LW95	70 099	48 304	68,9	1 451	3,0	46 853
06 4 38	Offenbach .....	EW94	230 945	134 876	58,4	2 525	1,9	132 351
		BW98	231 478	197 406	85,3	2 907	1,5	194 499
		LW95	229 470	153 738	67,0	3 466	2,3	150 272
06 4 39	Rheingau-Taunus-Kreis .....	EW94	133 026	74 154	55,7	1 152	1,6	73 002
		BW98	134 103	114 677	85,5	1 666	1,5	113 011
		LW95	132 670	91 782	69,2	1 914	2,1	89 868
06 4 40	Wetteraukreis .....	EW94	207 164	113 319	54,7	2 157	1,9	111 162
		BW98	211 682	177 648	83,9	2 955	1,7	174 693
		LW95	207 216	137 605	66,4	3 890	2,8	133 715
<b>RB Gießen</b>								
<b>Landkreise</b>								
06 5 31	Gießen .....	EW94	183 379	104 510	57,0	1 978	1,9	102 532
		BW98	184 034	153 632	83,5	2 057	1,3	151 575
		LW95	183 024	124 529	68,0	3 122	2,5	121 407
06 5 32	Lahn-Dill-Kreis .....	EW94	191 781	96 163	50,1	1 415	1,5	94 748
		BW98	192 449	156 534	81,3	2 322	1,5	154 212
		LW95	191 275	114 083	59,6	2 560	2,2	111 523
06 5 33	Limburg-Weilburg .....	EW94	126 266	70 860	56,1	1 313	1,9	69 547
		BW98	128 317	107 285	83,6	1 893	1,8	105 392
		LW95	126 219	78 064	61,8	1 664	2,1	76 400
06 5 34	Marburg-Biedenkopf .....	EW94	181 999	100 663	55,3	1 230	1,2	99 433
		BW98	181 430	153 443	84,6	1 794	1,2	151 649
		LW95	181 393	122 183	67,4	2 580	2,1	119 603
06 5 35	Vogelsbergkreis .....	EW94	91 154	48 275	53,0	926	1,9	47 349
		BW98	91 406	77 061	84,3	1 280	1,7	75 781
		LW95	91 106	61 969	68,0	1 517	2,4	60 452
<b>RB Kassel</b>								
<b>Kreisfreie Stadt</b>								
06 6 11	Kassel .....	EW94	146 282	78 468	53,6	1 071	1,4	77 397
		BW98	140 372	115 731	82,4	1 657	1,4	114 074
		LW95	144 927	93 093	64,2	1 742	1,9	91 351
<b>Landkreise</b>								
06 6 31	Fulda .....	EW94	156 492	95 281	60,9	1 648	1,7	93 633
		BW98	160 839	138 284	86,0	2 521	1,8	135 763
		LW95	156 961	105 017	66,9	2 319	2,2	102 698
06 6 32	Hersfeld-Rotenburg .....	EW94	103 158	60 043	58,2	1 280	2,1	58 763
		BW98	102 716	88 455	86,1	1 480	1,7	86 975
		LW95	103 066	74 483	72,3	1 522	2,0	72 961
06 6 33	Kassel .....	EW94	187 616	108 687	57,9	1 737	1,6	106 950
		BW98	190 870	167 288	87,6	2 087	1,2	165 201
		LW95	187 762	136 719	72,8	2 731	2,0	133 988
06 6 34	Schwalm-Eder-Kreis .....	EW94	147 619	89 898	60,9	1 624	1,8	88 274
		BW98	149 857	130 522	87,1	2 050	1,6	128 472
		LW95	147 864	109 901	74,3	2 738	2,5	107 163

Fußnoten siehe Seite 164.



und den letzten Landtagswahlen nach kreisfreien Städten und Landkreisen

Von den gültigen Stimmen entfielen auf														Statistische Schlüssel- nummer
SPD		CDU, CSU <sup>3)</sup>		GRÜNE		PDS		F.D.P.		Sonstige		darunter REP		
Anzahl	%	Anzahl	%	Anzahl	%	Anzahl	%	Anzahl	%	Anzahl	%	Anzahl	%	
23 907	24,7	41 068	42,5	13 087	13,5	634	0,7	7 113	7,4	10 833	11,2	3 830	4,0	06 4 34
44 409	32,0	55 093	39,8	12 393	8,9	1 740	1,3	18 066	13,0	6 864	5,0	2 443	1,8	
30 049	27,4	48 173	43,9	13 476	12,3	-	-	12 793	11,7	5 232	4,8	1 780	1,6	
51 677	34,2	57 737	38,2	16 649	11,0	1 196	0,8	5 983	4,0	17 776	11,8	8 508	5,6	06 4 35
97 892	40,9	84 792	35,4	17 375	7,3	3 670	1,5	17 615	7,4	18 266	7,6	8 648	3,6	
66 010	36,6	76 228	42,3	18 060	10,0	-	-	11 240	6,2	8 659	4,8	5 137	2,9	
23 434	24,9	40 609	43,1	12 122	12,9	629	0,7	6 023	6,4	11 387	12,1	3 963	4,2	06 4 36
44 542	32,9	54 186	40,0	11 548	8,5	1 545	1,1	15 157	11,2	8 460	6,2	2 593	1,9	
30 327	28,3	48 386	45,1	12 414	11,6	-	-	10 884	10,1	5 287	4,9	1 883	1,8	
16 499	42,3	12 679	32,5	4 073	10,4	212	0,5	1 532	3,9	3 994	10,2	1 856	4,8	06 4 37
27 844	46,9	19 530	32,9	4 050	6,8	763	1,3	3 718	6,3	3 504	5,9	1 517	2,6	
21 771	46,5	16 111	34,4	4 612	9,8	-	-	2 577	5,5	1 782	3,8	896	1,9	
37 981	28,7	55 201	41,7	17 493	13,2	1 040	0,8	6 259	4,7	14 377	10,9	6 045	4,6	06 4 38
72 114	37,1	75 804	39,0	15 739	8,1	2 331	1,2	17 763	9,1	10 748	5,5	4 323	2,2	
49 099	32,7	65 190	43,4	18 182	12,1	-	-	11 398	7,6	6 403	4,3	3 076	2,0	
22 045	30,2	29 272	40,1	9 309	12,8	405	0,6	4 146	5,7	7 825	10,7	3 518	4,8	06 4 39
42 744	37,8	43 084	38,1	9 292	8,2	1 364	1,2	10 406	9,2	6 121	5,4	2 441	2,2	
30 459	33,9	37 814	42,1	10 168	11,3	-	-	7 669	8,5	3 758	4,2	2 017	2,2	
40 405	36,3	41 244	37,1	12 009	10,8	676	0,6	5 234	4,7	11 594	10,4	4 853	4,4	06 4 40
73 043	41,8	61 160	35,0	12 623	7,2	2 205	1,3	14 119	8,1	11 543	6,6	3 223	1,8	
50 820	38,0	53 728	40,2	13 749	10,3	-	-	9 776	7,3	5 642	4,2	2 240	1,7	
37 349	36,4	34 242	33,4	13 563	13,2	930	0,9	5 475	5,3	10 973	10,7	4 929	4,8	06 5 31
63 029	41,6	50 122	33,1	12 913	8,5	2 502	1,7	12 837	8,5	10 172	6,7	4 035	2,7	
48 029	39,6	44 734	36,8	13 862	11,4	-	-	9 447	7,8	5 335	4,4	2 775	2,3	
36 965	39,0	32 339	34,1	8 482	9,0	517	0,5	4 121	4,3	12 324	13,0	5 214	5,5	06 5 32
67 936	44,1	53 198	34,5	8 243	5,3	1 885	1,2	10 396	6,7	12 554	8,1	4 544	2,9	
47 651	42,7	42 743	38,3	8 497	7,6	-	-	7 359	6,6	5 273	4,7	2 005	1,8	
24 191	34,8	31 794	45,7	5 385	7,7	293	0,4	2 249	3,2	5 635	8,1	2 263	3,3	06 5 33
42 402	40,2	44 511	42,2	5 243	5,0	1 085	1,0	6 569	6,2	5 582	5,3	2 055	1,9	
29 194	38,2	36 244	47,4	5 020	6,6	-	-	3 955	5,2	1 987	2,6	630	0,8	
36 318	36,5	33 394	33,6	14 103	14,2	1 337	1,3	3 772	3,8	10 509	10,6	5 018	5,0	06 5 34
65 679	43,3	50 302	33,2	13 927	9,2	2 845	1,9	9 506	6,3	9 390	6,2	4 532	3,0	
47 553	39,8	44 274	37,0	15 575	13,0	-	-	7 121	6,0	5 080	4,2	2 845	2,4	
18 601	39,3	17 463	36,9	3 902	8,2	206	0,4	2 110	4,5	5 067	10,7	2 743	5,8	06 5 35
33 646	44,4	24 892	32,8	4 203	5,5	996	1,3	6 696	8,8	5 348	7,1	2 049	2,7	
25 311	41,9	23 262	38,5	4 516	7,5	-	-	4 655	7,7	2 708	4,5	1 713	2,8	
28 630	37,0	25 484	32,9	12 882	16,6	1 105	1,4	3 468	4,5	5 828	7,5	2 298	3,0	06 6 11
50 883	44,6	33 953	29,8	13 845	12,1	2 511	2,2	6 998	6,1	5 884	5,2	1 692	1,5	
36 303	39,7	30 765	33,7	14 123	15,5	-	-	6 968	7,6	3 192	3,5	1 336	1,5	
21 003	22,4	51 985	55,5	7 635	8,2	404	0,4	2 984	3,2	9 622	10,3	4 405	4,7	06 6 31
41 419	30,5	66 558	49,0	7 023	5,2	1 572	1,2	8 565	6,3	10 626	7,8	3 402	2,5	
27 079	26,4	59 797	58,2	7 063	6,9	-	-	5 445	5,3	3 314	3,2	1 705	1,7	
27 496	46,8	19 128	32,6	4 313	7,3	293	0,5	1 908	3,2	5 625	9,6	2 629	4,5	06 6 32
44 409	51,1	26 823	30,8	4 177	4,8	889	1,0	4 387	5,0	6 290	7,2	1 051	1,2	
35 557	48,7	25 647	35,2	5 108	7,0	-	-	4 063	5,6	2 586	3,5	1 244	1,7	
53 250	49,8	31 261	29,2	10 702	10,0	642	0,6	4 155	3,9	6 940	6,5	2 680	2,5	06 6 33
91 286	55,3	44 920	27,2	10 231	6,2	1 940	1,2	9 290	5,6	7 534	4,6	1 891	1,1	
67 581	50,4	41 695	31,1	11 970	8,9	-	-	9 051	6,8	3 691	2,8	1 301	1,0	
43 441	49,2	25 800	29,2	7 337	8,3	416	0,5	3 926	4,4	7 354	8,3	3 778	4,3	06 6 34
67 938	52,9	36 936	28,8	6 926	5,4	1 458	1,1	8 440	6,6	6 774	5,3	2 418	1,9	
52 886	49,4	34 034	31,8	8 398	7,8	-	-	8 421	7,9	3 424	3,2	1 618	1,5	

## Wahlbeteiligung und Stimmabgabe bei der Europawahl 1994, der Bundestagswahl 1998

Statistische Schlüssel- nummer	Kreisfreie Stadt bzw. Stadtkreis, Landkreis bzw. Kreis	EW=Europa-, BW=Bundestags-, LW=Landtagswahl	Wahl- berechtigte	Wähler		Abgegebene Stimmen <sup>1)</sup>		
				Anzahl	% <sup>2)</sup>	ungültig		gültig
						Anzahl	%	Anzahl
Hes								
06 6 35	Waldeck-Frankenberg .....	EW94	127 582	69 449	54,4	969	1,4	68 480
		BW98	129 433	108 645	83,9	1 604	1,5	107 041
		LW95	127 947	80 941	63,3	1 656	2,0	79 285
06 6 36	Werra-Meißner-Kreis .....	EW94	93 052	51 198	55,0	905	1,8	50 293
		BW98	91 535	78 816	86,1	1 219	1,5	77 597
		LW95	92 794	64 678	69,7	1 860	2,9	62 818
06	Land insgesamt .....	EW94	4 300 917	2 426 056	56,4	41 357	1,7	2 384 699
		BW98	4 297 202	3 619 884	84,2	53 353	1,5	3 566 531
		LW95	4 276 027	2 833 029	66,3	64 208	2,3	2 768 821
	Kreisfreie Städte .....	EW94	905 023	499 218	55,2	7 179	1,4	492 039
		BW98	874 016	710 517	81,3	9 661	1,4	700 856
		LW95	889 083	566 992	63,8	10 974	1,9	556 018
	Landkreise .....	EW94	3 395 894	1 926 838	56,7	34 178	1,8	1 892 660
		BW98	3 423 186	2 909 367	85,0	43 692	1,5	2 865 675
		LW95	3 385 944	2 266 037	66,9	53 234	2,3	2 212 803
Rheinland-								
<b>RB Koblenz</b>								
<b>Kreisfreie Stadt</b>								
07 1 11	Koblenz .....	EW94	85 654	58 715	68,5	1 502	2,6	57 213
		BW98	83 678	68 413	81,8	771	1,1	67 642
		LW96	84 150	56 224	66,8	987	1,8	55 237
<b>Landkreise</b>								
07 1 31	Ahrweiler .....	EW94	93 057	69 325	74,5	1 982	2,9	67 343
		BW98	95 798	80 978	84,5	1 068	1,3	79 910
		LW96	93 789	64 930	69,2	1 811	2,8	63 119
07 1 32	Altenkirchen (Westerwald) .....	EW94	99 768	75 352	75,5	2 067	2,7	73 285
		BW98	101 523	84 740	83,5	960	1,1	83 780
		LW96	100 060	69 825	69,8	1 673	2,4	68 152
07 1 33	Bad Kreuznach .....	EW94	117 973	87 507	74,2	2 695	3,1	84 812
		BW98	119 204	99 702	83,6	1 213	1,2	98 489
		LW96	118 431	83 485	70,5	1 829	2,2	81 656
07 1 34	Birkenfeld .....	EW94	71 003	49 867	70,2	1 559	3,1	48 308
		BW98	71 068	57 514	80,9	758	1,3	56 756
		LW96	70 807	46 195	65,2	1 085	2,3	45 110
07 1 35	Cochem-Zell .....	EW94	51 272	41 687	81,3	1 795	4,3	39 892
		BW98	51 503	44 373	86,2	789	1,8	43 584
		LW96	51 161	38 035	74,3	1 101	2,9	36 934
07 1 37	Mayen-Koblenz .....	EW94	155 442	116 004	74,6	3 169	2,7	112 835
		BW98	159 390	133 480	83,7	1 678	1,3	131 802
		LW96	156 723	110 892	70,8	2 349	2,1	108 543
07 1 38	Neuwied .....	EW94	131 885	95 207	72,2	2 368	2,5	92 839
		BW98	135 849	114 373	84,2	1 424	1,2	112 949
		LW96	133 381	92 617	69,4	1 988	2,1	90 629
07 1 40	Rhein-Hunsrück-Kreis .....	EW94	77 475	60 470	78,1	1 948	3,2	58 522
		BW98	79 618	66 844	84,0	1 347	2,0	65 497
		LW96	78 411	58 463	74,6	1 427	2,4	57 036
07 1 41	Rhein-Lahn-Kreis .....	EW94	97 395	72 642	74,6	2 058	2,8	70 584
		BW98	98 685	82 894	84,0	1 198	1,4	81 696
		LW96	97 709	68 894	70,5	1 374	2,0	67 520
07 1 43	Westerwaldkreis .....	EW94	142 950	108 947	76,2	3 279	3,0	105 668
		BW98	148 264	125 150	84,4	1 582	1,3	123 568
		LW96	145 078	101 642	70,1	2 341	2,3	99 301

Fußnoten siehe Seite 164.

und den letzten Landtagswahlen nach kreisfreien Städten und Landkreisen

Von den gültigen Stimmen entfielen auf														Statistische Schlüssel- nummer
SPD		CDU, CSU <sup>3)</sup>		GRÜNE		PDS		F.D.P.		Sonstige		darunter REP		
Anzahl	%	Anzahl	%	Anzahl	%	Anzahl	%	Anzahl	%	Anzahl	%	Anzahl	%	
sen														
27 107	39,6	25 108	36,7	5 482	8,0	297	0,4	4 087	6,0	6 399	9,3	2 723	4,0	06 6 35
47 729	44,6	36 600	34,2	5 598	5,2	1 188	1,1	9 051	8,5	6 875	6,4	2 959	2,8	
33 570	42,3	29 993	37,8	5 229	6,6	-	-	7 997	10,1	2 496	3,1	1 338	1,7	
24 474	48,7	15 833	31,5	4 084	8,1	267	0,5	2 184	4,3	3 451	6,9	1 500	3,0	06 6 36
40 757	52,5	22 067	28,4	4 575	5,9	972	1,3	5 090	6,6	4 136	5,3	1 698	2,2	
30 915	49,2	21 129	33,6	4 704	7,5	-	-	4 657	7,4	1 413	2,2	618	1,0	
832 638	34,9	881 371	37,0	291 865	12,2	19 756	0,8	111 194	4,7	247 875	10,4	109 133	4,6	06
1 481 898	41,6	1 238 168	34,7	293 939	8,2	52 216	1,5	279 988	7,9	220 332	6,2	83 695	2,3	
1 051 452	38,0	1 084 146	39,2	309 897	11,2	-	-	206 173	7,4	117 163	4,2	54 775	2,0	
150 758	30,6	173 450	35,3	83 039	16,9	7 223	1,5	23 894	4,9	53 675	10,9	24 611	5,0	
268 230	38,3	228 325	32,6	89 430	12,8	15 218	2,2	57 484	8,2	42 169	6,0	16 734	2,4	
187 020	33,6	209 166	37,6	88 845	16,0	-	-	43 014	7,7	27 973	5,0	13 466	2,4	
681 880	36,0	707 921	37,4	208 826	11,0	12 533	0,7	87 300	4,6	194 200	10,3	84 522	4,5	
1 213 668	42,4	1 009 833	35,2	204 509	7,1	36 998	1,3	222 504	7,8	178 163	6,2	66 861	2,3	
864 432	39,1	874 980	39,5	221 052	10,0	-	-	163 159	7,4	89 180	4,0	41 309	1,9	
Pfalz														
21 395	37,4	24 572	42,9	5 611	9,8	272	0,5	1 863	3,3	3 500	6,1	1 206	2,1	07 1 11
27 218	40,2	27 256	40,3	5 133	7,6	796	1,2	4 775	7,1	2 464	3,6	551	0,8	
20 999	38,0	22 732	41,2	4 187	7,6	-	-	5 156	9,3	2 163	3,9	1 148	2,1	
18 972	28,2	35 069	52,1	5 380	8,0	202	0,3	2 906	4,3	4 814	7,1	1 353	2,0	07 1 31
25 976	32,5	38 688	48,4	4 559	5,7	672	0,8	7 140	8,9	2 875	3,6	759	0,9	
18 993	30,1	30 725	48,7	3 945	6,3	-	-	6 876	10,9	2 580	4,1	1 090	1,7	
28 981	39,5	31 357	42,8	5 141	7,0	226	0,3	3 026	4,1	4 554	6,2	1 740	2,4	07 1 32
36 013	43,0	33 831	40,4	4 276	5,1	756	0,9	5 395	6,4	3 509	4,2	1 032	1,2	
27 253	40,0	29 133	42,7	4 008	5,9	-	-	5 627	8,3	2 131	3,1	1 091	1,6	
36 166	42,6	30 257	35,7	7 786	9,2	276	0,3	4 011	4,7	6 316	7,4	2 764	3,3	07 1 33
44 781	45,5	35 097	35,6	5 900	6,0	965	1,0	7 210	7,3	4 536	4,6	1 662	1,7	
34 658	42,4	28 937	35,4	6 062	7,4	-	-	8 334	10,2	3 665	4,5	1 715	2,1	
21 531	44,6	16 872	34,9	3 482	7,2	150	0,3	2 456	5,1	3 817	7,9	1 902	3,9	07 1 34
26 785	47,2	19 653	34,6	2 575	4,5	580	1,0	3 976	7,0	3 187	5,6	1 144	2,0	
19 835	44,0	15 055	33,4	2 383	5,3	-	-	5 476	12,1	2 361	5,2	1 545	3,4	
10 758	27,0	23 448	58,8	2 461	6,2	69	0,2	1 019	2,6	2 137	5,4	910	2,3	07 1 35
13 392	30,7	23 413	53,7	1 831	4,2	260	0,6	3 186	7,3	1 502	3,4	428	1,0	
10 752	29,1	19 945	54,0	1 715	4,6	-	-	3 426	9,3	1 096	3,0	575	1,6	
43 605	38,6	51 445	45,6	8 513	7,5	254	0,2	3 308	2,9	5 710	5,1	2 096	1,9	07 1 37
55 069	41,8	56 123	42,6	6 789	5,2	957	0,7	8 448	6,4	4 416	3,4	1 162	0,9	
43 672	40,2	46 828	43,1	5 936	5,5	-	-	8 492	7,8	3 615	3,3	2 153	2,0	
37 232	40,1	38 661	41,6	7 407	8,0	287	0,3	3 402	3,7	5 850	6,3	2 023	2,2	07 1 38
47 591	42,1	44 747	39,6	6 558	5,8	1 238	1,1	8 141	7,2	4 674	4,1	1 064	0,9	
37 155	41,0	36 839	40,6	5 879	6,5	-	-	7 335	8,1	3 421	3,8	1 770	2,0	
20 914	35,7	25 536	43,6	4 864	8,3	167	0,3	3 255	5,6	3 786	6,5	1 460	2,5	07 1 40
25 289	38,6	27 920	42,6	3 767	5,8	579	0,9	5 314	8,1	2 628	4,0	834	1,3	
20 513	36,0	24 461	42,9	3 776	6,6	-	-	6 071	10,6	2 215	3,9	1 260	2,2	
31 941	45,3	25 186	35,7	5 558	7,9	243	0,3	2 675	3,8	4 981	7,1	2 059	2,9	07 1 41
37 863	46,3	28 575	35,0	4 634	5,7	836	1,0	5 881	7,2	3 907	4,8	1 187	1,5	
30 934	45,8	23 466	34,8	4 339	6,4	-	-	5 940	8,8	2 841	4,2	1 725	2,6	
39 762	37,6	46 854	44,3	8 101	7,7	310	0,3	3 563	3,4	7 078	6,7	2 853	2,7	07 1 43
49 733	40,2	51 903	42,0	6 362	5,1	1 249	1,0	8 412	6,8	5 909	4,8	1 853	1,5	
38 389	38,7	42 350	42,6	6 072	6,1	-	-	8 423	8,5	4 067	4,1	2 341	2,4	

Wahlbeteiligung und Stimmabgabe bei der Europawahl 1994, der Bundestagswahl 1998

Statistische Schlüsselnummer	Kreisfreie Stadt bzw. Stadtkreis, Landkreis bzw. Kreis	EW=Europa-, BW=Bundestags-, LW=Landtagswahl	Wahlberechtigte		Wähler		Abgegebene Stimmen <sup>1)</sup>		
			Anzahl	% <sup>2)</sup>	ungültig		gültig		
					Anzahl	%		Anzahl	
Rheinland-									
<b>RB Trier</b>									
<b>Kreisfreie Stadt</b>									
07 2 11	Trier .....	EW94	77 082	49 436	64,1	1 099	2,2	48 337	
		BW98	75 854	59 786	78,8	958	1,6	58 828	
		LW96	76 168	49 017	64,4	808	1,6	48 209	
<b>Landkreise</b>									
07 2 31	Berncastel-Wittlich .....	EW94	87 805	66 812	76,1	3 105	4,6	63 707	
		BW98	88 820	73 857	83,2	1 337	1,8	72 520	
		LW96	88 269	62 844	71,2	1 704	2,7	61 140	
07 2 32	Bitburg-Prüm .....	EW94	73 195	56 724	77,5	2 801	4,9	53 923	
		BW98	74 039	61 245	82,7	1 304	2,1	59 941	
		LW96	73 746	52 300	70,9	1 574	3,0	50 726	
07 2 33	Daun .....	EW94	47 981	37 266	77,7	1 500	4,0	35 766	
		BW98	49 507	41 682	84,2	716	1,7	40 966	
		LW96	48 476	34 621	71,4	942	2,7	33 679	
07 2 35	Trier-Saarburg .....	EW94	103 015	82 198	79,8	3 691	4,5	78 507	
		BW98	105 415	90 736	86,1	1 511	1,7	89 225	
		LW96	103 644	75 877	73,2	2 089	2,8	73 788	
<b>RB Rheinhessen-Pfalz</b>									
<b>Kreisfreie Städte</b>									
07 3 11	Frankenthal (Pfalz) .....	EW94	34 581	23 728	68,6	597	2,5	23 131	
		BW98	34 396	28 570	83,1	426	1,5	28 144	
		LW96	34 512	24 044	69,7	560	2,3	23 484	
07 3 12	Kaiserslautern .....	EW94	76 593	48 914	63,9	1 324	2,7	47 590	
		BW98	74 344	57 956	78,0	994	1,7	56 962	
		LW96	75 459	48 775	64,6	1 111	2,3	47 664	
07 3 13	Landau in der Pfalz .....	EW94	29 897	21 754	72,8	548	2,5	21 206	
		BW98	30 303	24 683	81,5	338	1,4	24 345	
		LW96	29 833	20 780	69,7	443	2,1	20 337	
07 3 14	Ludwigshafen am Rhein .....	EW94	113 298	74 468	65,7	1 599	2,1	72 869	
		BW98	106 853	87 290	81,7	1 180	1,4	86 110	
		LW96	109 929	73 692	67,0	1 495	2,0	72 197	
07 3 15	Mainz .....	EW94	130 589	90 262	69,1	1 940	2,1	88 322	
		BW98	128 143	107 077	83,6	1 043	1,0	106 034	
		LW96	127 765	89 996	70,4	1 490	1,7	88 506	
07 3 16	Neustadt an der Weinstraße .....	EW94	41 677	30 510	73,2	833	2,7	29 677	
		BW98	41 411	34 746	83,9	533	1,5	34 213	
		LW96	41 396	30 152	72,8	641	2,1	29 511	
07 3 17	Pirmasens .....	EW94	39 207	25 434	64,9	907	3,6	24 527	
		BW98	37 342	28 945	77,5	554	1,9	28 391	
		LW96	38 413	23 816	62,0	876	3,7	22 940	
07 3 18	Speyer .....	EW94	35 967	25 038	69,6	607	2,4	24 431	
		BW98	35 920	29 391	81,8	400	1,4	28 991	
		LW96	35 868	24 731	69,0	591	2,4	24 140	
07 3 19	Worms .....	EW94	59 414	38 575	64,9	995	2,6	37 580	
		BW98	58 942	47 179	80,0	785	1,7	46 394	
		LW96	59 122	38 412	65,0	979	2,5	37 433	
07 3 20	Zweibrücken .....	EW94	28 023	18 572	66,3	482	2,6	18 090	
		BW98	28 002	22 845	81,6	371	1,6	22 474	
		LW96	28 116	18 202	64,7	473	2,6	17 729	
<b>Landkreise</b>									
07 3 31	Alzey-Worms .....	EW94	85 055	66 821	78,6	2 372	3,5	64 449	
		BW98	89 865	76 858	85,5	1 061	1,4	75 797	
		LW96	86 803	63 389	73,0	1 465	2,3	61 924	
07 3 32	Bad Dürkheim .....	EW94	99 559	77 022	77,4	2 255	2,9	74 767	
		BW98	102 236	87 700	85,8	1 309	1,5	86 391	
		LW96	100 449	74 918	74,6	1 905	2,5	73 013	

Fußnoten siehe Seite 164.

und den letzten Landtagswahlen nach kreisfreien Städten und Landkreisen

Von den gültigen Stimmen entfielen auf														Statistische Schlüssel- nummer
SPD		CDU, CSU <sup>3)</sup>		GRÜNE		PDS		F.D.P.		Sonstige		darunter REP		
Anzahl	%	Anzahl	%	Anzahl	%	Anzahl	%	Anzahl	%	Anzahl	%	Anzahl	%	
Pfalz														
17 517	36,2	19 952	41,3	5 989	12,4	325	0,7	1 687	3,5	2 867	5,9	1 039	2,1	07 2 11
24 583	41,8	21 945	37,3	6 099	10,4	693	1,2	3 659	6,2	1 849	3,1	649	1,1	
17 976	37,3	18 885	39,2	5 602	11,6	-	-	3 689	7,7	2 057	4,3	1 022	2,1	
20 111	31,6	31 185	49,0	5 141	8,1	172	0,3	2 908	4,6	4 190	6,6	1 808	2,8	07 2 31
26 385	36,4	31 927	44,0	4 159	5,7	690	1,0	6 154	8,5	3 205	4,4	1 172	1,6	
20 773	34,0	27 067	44,3	3 757	6,1	-	-	7 041	11,5	2 502	4,1	1 372	2,2	
18 184	33,7	26 948	50,0	3 787	7,0	111	0,2	1 848	3,4	3 045	5,6	1 034	1,9	07 2 32
21 726	36,2	27 448	45,8	3 095	5,2	480	0,8	4 997	8,3	2 195	3,7	615	1,0	
17 527	34,6	23 468	46,3	2 571	5,1	-	-	4 942	9,7	2 218	4,4	684	1,3	
10 363	29,0	19 784	55,3	2 519	7,0	82	0,2	1 022	2,9	1 996	5,6	688	1,9	07 2 33
13 485	32,9	20 766	50,7	1 994	4,9	280	0,7	2 894	7,1	1 547	3,8	402	1,0	
10 329	30,7	17 679	52,5	1 612	4,8	-	-	3 034	9,0	1 025	3,0	492	1,5	
29 715	37,9	35 411	45,1	6 231	7,9	263	0,3	2 349	3,0	4 538	5,8	1 836	2,3	07 2 35
38 236	42,9	36 364	40,8	5 356	6,0	678	0,8	5 453	6,1	3 138	3,5	1 049	1,2	
29 673	40,2	30 523	41,4	4 693	6,4	-	-	5 733	7,8	3 166	4,3	1 783	2,4	
8 958	38,7	8 977	38,8	1 800	7,8	116	0,5	830	3,6	2 450	10,6	1 387	6,0	07 3 11
11 572	41,1	11 374	40,4	1 375	4,9	304	1,1	1 669	5,9	1 850	6,6	935	3,3	
9 434	40,2	8 844	37,7	1 335	5,7	-	-	1 863	7,9	2 008	8,6	1 496	6,4	
19 440	40,8	16 342	34,3	4 681	9,8	290	0,6	1 995	4,2	4 842	10,2	2 388	5,0	07 3 12
24 706	43,4	19 925	35,0	3 922	6,9	690	1,2	3 815	6,7	3 904	6,9	1 655	2,9	
20 068	42,1	16 540	34,7	3 569	7,5	-	-	3 769	7,9	3 718	7,8	2 527	5,3	
7 965	37,6	8 087	38,1	2 405	11,3	90	0,4	813	3,8	1 846	8,7	852	4,0	07 3 13
9 494	39,0	8 555	35,1	2 507	10,3	300	1,2	2 038	8,4	1 451	6,0	541	2,2	
8 666	42,6	6 641	32,7	1 920	9,4	-	-	2 005	9,9	1 105	5,4	638	3,1	
31 081	42,7	25 407	34,9	6 095	8,4	457	0,6	2 086	2,9	7 743	10,6	4 340	6,0	07 3 14
39 103	45,4	29 446	34,2	4 378	5,1	1 124	1,3	4 710	5,5	7 349	8,5	3 650	4,2	
30 480	42,2	24 706	34,2	4 629	6,4	-	-	4 721	6,5	7 661	10,6	5 935	8,2	
28 689	32,5	33 160	37,5	12 002	13,6	807	0,9	4 989	5,6	8 675	9,8	3 735	4,2	07 3 15
39 754	37,5	37 839	35,7	12 199	11,5	1 765	1,7	8 842	8,3	5 635	5,3	2 806	2,6	
31 086	35,1	32 415	36,6	10 282	11,6	-	-	9 201	10,4	5 522	6,2	3 456	3,9	
9 435	31,8	13 147	44,3	2 873	9,7	119	0,4	1 312	4,4	2 791	9,4	1 175	4,0	07 3 16
11 607	33,9	15 092	44,1	2 589	7,6	343	1,0	2 596	7,6	1 986	5,8	730	2,1	
10 136	34,3	12 541	42,5	2 319	7,9	-	-	2 569	8,7	1 946	6,6	960	3,3	
10 412	42,5	8 899	36,3	2 043	8,3	82	0,3	683	2,8	2 408	9,8	1 327	5,4	07 3 17
12 554	44,2	10 365	36,5	1 125	4,0	317	1,1	1 596	5,6	2 434	8,6	1 009	3,6	
9 808	42,8	8 016	34,9	1 623	7,1	-	-	1 519	6,6	1 974	8,6	1 181	5,1	
9 067	37,1	9 154	37,5	2 533	10,4	138	0,6	879	3,6	2 660	10,9	1 210	5,0	07 3 18
11 045	38,1	11 211	38,7	2 088	7,2	411	1,4	1 790	6,2	2 446	8,4	1 236	4,3	
8 986	37,2	8 777	36,4	2 138	8,9	-	-	1 943	8,0	2 296	9,5	1 516	6,3	
15 377	40,9	13 253	35,3	3 526	9,4	162	0,4	1 349	3,6	3 913	10,4	2 397	6,4	07 3 19
21 081	45,4	16 088	34,7	2 697	5,8	629	1,4	2 835	6,1	3 064	6,6	1 516	3,3	
15 806	42,2	12 787	34,2	2 888	7,7	-	-	2 715	7,3	3 237	8,6	2 180	5,8	
8 380	46,3	5 505	30,4	1 153	6,4	91	0,5	895	4,9	2 066	11,4	809	4,5	07 3 20
10 876	48,4	7 316	32,6	1 077	4,8	240	1,1	1 372	6,1	1 593	7,1	445	2,0	
8 381	47,3	5 546	31,3	957	5,4	-	-	1 414	8,0	1 431	8,1	527	3,0	
27 710	43,0	20 440	31,7	6 551	10,2	215	0,3	3 285	5,1	6 248	9,7	3 467	5,4	07 3 31
34 816	45,9	25 106	33,1	4 641	6,1	803	1,1	6 157	8,1	4 274	5,6	1 868	2,5	
27 367	44,2	18 775	30,3	4 647	7,5	-	-	7 416	12,0	3 719	6,0	2 234	3,6	
28 849	38,6	27 888	37,3	6 922	9,3	252	0,3	3 653	4,9	7 203	9,6	3 817	5,1	07 3 32
35 268	40,8	32 808	38,0	5 145	6,0	807	0,9	7 014	8,1	5 349	6,2	2 377	2,8	
29 867	40,9	25 590	35,0	5 169	7,1	-	-	7 507	10,3	4 880	6,7	3 210	4,4	

Wahlbeteiligung und Stimmabgabe bei der Europawahl 1994, der Bundestagswahl 1998

Statistische Schlüsselnummer	Kreisfreie Stadt bzw. Stadtkreis, Landkreis bzw. Kreis	EW=Europa-, BW=Bundestags-, LW=Landtagswahl	Wahlberechtigte	Wähler		Abgegebene Stimmen <sup>1)</sup>		
				Anzahl	% <sup>2)</sup>	ungültig		gültig
						Anzahl	%	Anzahl
<b>Rheinland-</b>								
07 3 33	Donnersbergkreis .....	EW94	56 336	43 615	77,4	1 633	3,7	41 982
		BW98	57 972	48 426	83,5	794	1,6	47 632
		LW96	57 075	41 119	72,0	1 075	2,6	40 044
07 3 34	Germersheim .....	EW94	83 972	64 860	77,2	1 945	3,0	62 915
		BW98	86 614	74 185	85,7	1 160	1,6	73 025
		LW96	84 821	62 268	73,4	1 524	2,4	60 744
07 3 35	Kaiserslautern .....	EW94	81 110	63 757	78,6	2 223	3,5	61 534
		BW98	82 891	69 956	84,4	1 437	2,1	68 519
		LW96	81 845	60 452	73,9	1 838	3,0	58 614
07 3 36	Kusel .....	EW94	62 114	47 518	76,5	1 678	3,5	45 840
		BW98	62 266	52 185	83,8	1 005	1,9	51 180
		LW96	62 162	44 313	71,3	1 265	2,9	43 048
07 3 37	Südliche Weinstraße .....	EW94	81 062	65 648	81,0	2 388	3,6	63 260
		BW98	82 891	71 311	86,0	1 344	1,9	69 967
		LW96	81 699	63 376	77,6	1 880	3,0	61 496
07 3 38	Ludwigshafen .....	EW94	108 122	84 852	78,5	2 304	2,7	82 548
		BW98	110 519	98 129	88,8	1 329	1,4	96 800
		LW96	109 073	82 672	75,8	1 871	2,3	80 801
07 3 39	Mainz-Bingen .....	EW94	139 472	107 523	77,1	3 194	3,0	104 329
		BW98	144 201	124 621	86,4	1 559	1,3	123 062
		LW96	140 615	102 148	72,6	1 976	1,9	100 172
07 3 40	Südwestpfalz .....	EW94	81 932	67 165	82,0	2 986	4,4	64 179
		BW98	82 710	71 897	86,9	1 729	2,4	70 168
		LW96	82 141	61 817	75,3	2 667	4,3	59 150
07	<b>Land insgesamt .....</b>	EW94	<b>2 980 932</b>	<b>2 214 195</b>	<b>74,3</b>	<b>69 428</b>	<b>3,1</b>	<b>2 144 767</b>
		BW98	<b>3 016 036</b>	<b>2 529 717</b>	<b>83,9</b>	<b>37 965</b>	<b>1,5</b>	<b>2 491 752</b>
		LW96	<b>2 987 099</b>	<b>2 114 933</b>	<b>70,8</b>	<b>51 207</b>	<b>2,4</b>	<b>2 063 726</b>
	<b>Kreisfreie Städte .....</b>	EW94	<b>751 982</b>	<b>505 406</b>	<b>67,2</b>	<b>12 433</b>	<b>2,5</b>	<b>492 973</b>
		BW98	<b>735 188</b>	<b>596 881</b>	<b>81,2</b>	<b>8 353</b>	<b>1,4</b>	<b>588 528</b>
		LW96	<b>740 731</b>	<b>497 841</b>	<b>67,2</b>	<b>10 454</b>	<b>2,1</b>	<b>487 387</b>
	<b>Landkreise .....</b>	EW94	<b>2 228 950</b>	<b>1 708 789</b>	<b>76,7</b>	<b>56 995</b>	<b>3,3</b>	<b>1 651 794</b>
		BW98	<b>2 280 848</b>	<b>1 932 836</b>	<b>84,7</b>	<b>29 612</b>	<b>1,5</b>	<b>1 903 224</b>
		LW96	<b>2 246 368</b>	<b>1 617 092</b>	<b>72,0</b>	<b>40 753</b>	<b>2,5</b>	<b>1 576 339</b>
<b>Baden-</b>								
	<b>RB Stuttgart</b>							
	<b>Region Stuttgart</b>							
	<b>Stadtkreis</b>							
08 1 11	Stuttgart .....	EW94	375 099	241 831	64,5	6 236	2,6	235 595
		BW98	358 554	297 259	82,9	2 646	0,9	294 613
		LW96	363 674	256 667	70,6	2 543	1,0	254 124
	<b>Landkreise</b>							
08 1 15	Böblingen .....	EW94	234 530	159 621	68,1	5 443	3,4	154 178
		BW98	239 572	204 171	85,2	2 255	1,1	201 916
		LW96	235 999	165 695	70,2	2 192	1,3	163 503
08 1 16	Esslingen .....	EW94	338 428	232 038	68,6	7 748	3,3	224 290
		BW98	339 560	290 386	85,5	3 115	1,1	287 271
		LW96	336 679	241 773	71,8	2 955	1,2	238 818
08 1 17	Göppingen .....	EW94	176 513	116 126	65,8	5 905	5,1	110 221
		BW98	176 627	147 030	83,2	1 936	1,3	145 094
		LW96	176 102	121 423	69,0	1 961	1,6	119 462
08 1 18	Ludwigsburg .....	EW94	330 825	226 363	68,4	8 642	3,8	217 721
		BW98	331 558	282 567	85,2	3 343	1,2	279 224
		LW96	328 465	234 044	71,3	2 932	1,3	231 112
08 1 19	Rems-Murr-Kreis .....	EW94	277 073	180 555	65,2	7 206	4,0	173 349
		BW98	279 792	234 457	83,8	2 597	1,1	231 860
		LW96	277 522	194 266	70,0	2 553	1,3	191 713

Fußnoten siehe Seite 164.

und den letzten Landtagswahlen nach kreisfreien Städten und Landkreisen

Von den gültigen Stimmen entfielen auf														Statistische Schlüssel- nummer	
SPD		CDU, CSU <sup>3)</sup>		GRÜNE		PDS		F.D.P.		Sonstige		darunter REP			
Anzahl	%	Anzahl	%	Anzahl	%	Anzahl	%	Anzahl	%	Anzahl	%	Anzahl	%		
<b>Pfalz</b>															
19 791	47,1	12 367	29,5	3 684	8,8	117	0,3	2 107	5,0	3 916	9,3	2 095	5,0	07 3 33	
22 627	47,5	15 324	32,2	2 660	5,6	508	1,1	3 176	6,7	3 337	7,0	1 450	3,0		
19 304	48,2	11 937	29,8	2 681	6,7	-	-	3 521	8,8	2 601	6,5	1 628	4,1		
22 034	35,0	26 613	42,3	5 160	8,2	173	0,3	2 307	3,7	6 628	10,5	3 297	5,2	07 3 34	
28 257	38,7	29 349	40,2	4 082	5,6	562	0,8	4 579	6,3	6 196	8,5	3 587	4,9		
24 459	40,3	22 652	37,3	4 061	6,7	-	-	3 714	6,1	5 858	9,6	4 085	6,7		
25 508	41,5	23 471	38,1	4 398	7,1	134	0,2	1 953	3,2	6 070	9,9	3 469	5,6	07 3 35	
30 313	44,2	25 810	37,7	3 115	4,5	589	0,9	3 752	5,5	4 940	7,2	2 356	3,4		
25 867	44,1	21 480	36,6	3 208	5,5	-	-	3 551	6,1	4 508	7,7	3 385	5,8		
24 271	52,9	12 052	26,3	3 335	7,3	134	0,3	1 379	3,0	4 669	10,2	2 935	6,4	07 3 36	
28 341	55,4	13 607	26,6	2 358	4,6	489	1,0	2 505	4,9	3 880	7,6	2 360	4,6		
22 964	53,3	10 941	25,4	2 477	5,8	-	-	2 727	6,3	3 939	9,2	3 146	7,3		
21 693	34,3	27 049	42,8	5 858	9,3	167	0,3	2 753	4,4	5 740	9,1	2 582	4,1	07 3 37	
25 954	37,1	28 474	40,7	5 049	7,2	579	0,8	5 596	8,0	4 315	6,2	1 726	2,5		
25 154	40,9	22 393	36,4	4 519	7,3	-	-	5 682	9,2	3 748	6,1	1 846	3,0		
30 669	37,2	33 155	40,2	7 092	8,6	268	0,3	3 432	4,2	7 932	9,6	4 306	5,2	07 3 38	
38 417	39,7	38 622	39,9	5 304	5,5	825	0,9	6 682	6,9	6 950	7,2	3 326	3,4		
31 492	39,0	30 600	37,9	5 338	6,6	-	-	6 930	8,6	6 441	8,0	4 598	5,7		
38 904	37,3	38 972	37,4	11 859	11,4	557	0,5	5 507	5,3	8 530	8,2	3 703	3,5	07 3 39	
50 227	40,8	44 879	36,5	9 657	7,8	1 515	1,2	11 072	9,0	5 712	4,6	2 280	1,9		
39 364	39,3	35 816	35,8	8 684	8,7	-	-	11 706	11,7	4 602	4,6	2 549	2,5		
22 854	35,6	27 493	42,8	4 757	7,4	116	0,2	2 479	3,9	6 480	10,1	3 436	5,4	07 3 40	
28 749	41,0	28 412	40,5	2 954	4,2	574	0,8	4 185	6,0	5 294	7,5	2 260	3,2		
23 419	39,6	23 076	39,0	3 684	6,2	-	-	4 358	7,4	4 613	7,8	2 636	4,5		
818 234	38,2	873 968	40,7	186 698	8,7	7 894	0,4	85 984	4,0	171 989	8,0	79 498	3,7	07	
1 028 886	41,3	975 258	39,1	152 009	6,1	25 083	1,0	177 016	7,1	133 500	5,4	53 676	2,2		
821 539	39,8	798 166	38,7	142 665	6,9	-	-	184 426	8,9	116 930	5,7	71 499	3,5		
187 716	38,1	186 455	37,8	50 711	10,3	2 949	0,6	19 381	3,9	45 761	9,3	21 865	4,4		
243 593	41,4	216 412	36,8	45 189	7,7	7 612	1,3	39 697	6,7	36 025	6,1	15 723	2,7		
191 826	39,4	178 430	36,6	41 449	8,5	-	-	40 564	8,3	35 118	7,2	22 586	4,6		
630 518	38,2	687 513	41,6	135 987	8,2	4 945	0,3	66 603	4,0	126 228	7,6	57 633	3,5		
785 293	41,3	758 846	39,9	106 820	5,6	17 471	0,9	137 319	7,2	97 475	5,1	37 953	2,0		
629 713	39,9	619 736	39,3	101 216	6,4	-	-	143 862	9,1	81 812	5,2	48 913	3,1		
<b>Württemberg</b>															
62 710	26,6	83 118	35,3	41 131	17,5	2 173	0,9	15 569	6,6	30 894	13,1	16 734	7,1	08 1 11	
107 749	36,6	94 828	32,2	38 574	13,1	3 559	1,2	31 101	10,6	18 802	6,4	10 512	3,6		
66 837	26,3	85 376	33,6	41 433	16,3	-	-	30 203	11,9	30 275	11,9	23 546	9,3		
37 802	24,5	62 611	40,6	23 942	15,5	712	0,5	8 866	5,8	20 245	13,1	9 366	6,1	08 1 15	
70 851	35,1	76 136	37,7	18 001	8,9	1 787	0,9	20 845	10,3	14 296	7,1	8 208	4,1		
38 641	23,6	65 897	40,3	21 655	13,2	-	-	18 702	11,4	18 608	11,4	15 784	9,7		
58 952	26,3	88 938	39,7	31 627	14,1	1 072	0,5	12 567	5,6	31 134	13,9	16 585	7,4	08 1 16	
102 775	35,8	107 111	37,3	26 659	9,3	2 146	0,7	26 483	9,2	22 097	7,7	13 859	4,8		
61 530	25,8	90 156	37,8	30 061	12,6	-	-	25 013	10,5	32 058	13,4	25 731	10,8		
32 177	29,2	43 555	39,5	12 371	11,2	439	0,4	6 098	5,5	15 581	14,1	7 982	7,2	08 1 17	
56 651	39,0	50 642	34,9	10 761	7,4	1 014	0,7	13 213	9,1	12 813	8,8	7 504	5,2		
33 233	27,8	45 247	37,9	12 887	10,8	-	-	11 166	9,3	16 929	14,2	12 787	10,7		
58 410	26,8	83 551	38,4	31 511	14,5	1 093	0,5	12 232	5,6	30 924	14,2	15 770	7,2	08 1 18	
103 910	37,2	97 187	34,8	25 276	9,1	2 698	1,0	28 082	10,1	22 071	7,9	13 173	4,7		
56 167	24,3	86 376	37,4	33 670	14,6	-	-	24 388	10,6	30 511	13,2	25 855	11,2		
45 059	26,0	66 041	38,1	21 705	12,5	751	0,4	12 038	6,9	27 755	16,0	13 463	7,8	08 1 19	
82 801	35,7	82 619	35,6	20 699	8,9	1 949	0,8	23 774	10,3	20 018	8,6	11 961	5,2		
45 903	23,9	66 890	34,9	20 850	10,9	-	-	27 191	14,2	30 879	16,1	23 460	12,2		

Wahlbeteiligung und Stimmabgabe bei der Europawahl 1994, der Bundestagswahl 1998

Statistische Schlüsselnummer	Kreisfreie Stadt bzw. Stadtkreis, Landkreis bzw. Kreis	EW=Europa-, BW=Bundestags-, LW=Landtagswahl	Wahlberechtigte	Wähler		Abgegebene Stimmen <sup>1)</sup>		
				Anzahl	% <sup>2)</sup>	ungültig		gültig
						Anzahl	%	Anzahl
Baden-								
<b>Region Franken</b>								
<b>Stadtkreise</b>								
08 1 21	Heilbronn .....	EW94	81 095	50 832	62,7	2 148	4,2	48 684
		BW98	78 059	63 429	81,3	958	1,5	62 471
		LW96	79 195	53 351	67,4	785	1,5	52 566
<b>Landkreise</b>								
08 1 25	Heilbronn .....	EW94	207 469	143 230	69,0	8 128	5,7	135 102
		BW98	216 879	183 034	84,4	2 843	1,6	180 191
		LW96	211 423	148 256	70,1	2 385	1,6	145 871
08 1 26	Hohenlohekreis .....	EW94	72 525	48 528	66,9	2 353	4,8	46 175
		BW98	76 481	63 404	82,9	1 020	1,6	62 384
		LW96	74 950	50 999	68,0	753	1,5	50 246
08 1 27	Schwäbisch Hall .....	EW94	127 794	81 913	64,1	3 741	4,6	78 172
		BW98	132 272	107 597	81,3	1 873	1,7	105 724
		LW96	129 894	88 926	68,5	1 206	1,4	87 720
08 1 28	Main-Tauber-Kreis .....	EW94	100 454	72 033	71,7	3 996	5,5	68 037
		BW98	102 469	85 541	83,5	1 490	1,7	84 051
		LW96	101 605	67 296	66,2	1 194	1,8	66 102
<b>Region Ostwürttemberg</b>								
<b>Landkreise</b>								
08 1 35	Heidenheim .....	EW94	95 958	63 602	66,3	3 723	5,9	59 879
		BW98	96 396	80 127	83,1	1 367	1,7	78 760
		LW96	96 303	65 295	67,8	933	1,4	64 362
08 1 36	Ostalbkreis .....	EW94	220 312	147 688	67,0	8 544	5,8	139 144
		BW98	222 975	185 059	83,0	3 238	1,7	181 821
		LW96	221 197	153 750	69,5	2 493	1,6	151 257
<b>RB Karlsruhe</b>								
<b>Region Mittlerer Oberrhein</b>								
<b>Stadtkreise</b>								
08 2 11	Baden-Baden .....	EW94	39 631	24 614	62,1	965	3,9	23 649
		BW98	39 342	32 268	82,0	381	1,2	31 887
		LW96	39 297	25 264	64,3	306	1,2	24 958
08 2 12	Karlsruhe .....	EW94	204 701	115 343	56,3	3 607	3,1	111 736
		BW98	197 500	159 238	80,6	1 996	1,3	157 242
		LW96	199 899	124 940	62,5	1 640	1,3	123 300
<b>Landkreise</b>								
08 2 15	Karlsruhe .....	EW94	291 787	199 982	68,5	11 721	5,9	188 261
		BW98	299 732	254 038	84,8	3 979	1,6	250 059
		LW96	294 393	202 231	68,7	4 087	2,0	198 144
08 2 16	Rastatt .....	EW94	158 489	105 707	66,7	7 211	6,8	98 496
		BW98	161 402	132 098	81,8	2 396	1,8	129 702
		LW96	159 078	104 928	66,0	2 168	2,1	102 760
<b>Region Unterer Neckar</b>								
<b>Stadtkreise</b>								
08 2 21	Heidelberg .....	EW94	95 953	63 884	66,6	2 083	3,3	61 801
		BW98	93 670	78 399	83,7	788	1,0	77 611
		LW96	92 903	62 725	67,5	725	1,2	62 000
08 2 22	Mannheim .....	EW94	208 190	121 780	58,5	5 655	4,6	116 125
		BW98	200 197	160 215	80,0	1 999	1,2	158 216
		LW96	202 099	121 432	60,1	1 909	1,6	119 523
<b>Landkreise</b>								
08 2 25	Neckar-Odenwald-Kreis .....	EW94	105 009	74 479	70,9	4 432	6,0	70 047
		BW98	107 256	88 868	82,9	1 825	2,1	87 043
		LW96	105 983	72 553	68,5	1 530	2,1	71 023
08 2 26	Rhein-Neckar-Kreis .....	EW94	371 104	261 615	70,5	13 788	5,3	247 827
		BW98	375 327	323 188	86,1	4 454	1,4	318 734
		LW96	370 806	255 444	68,9	5 059	2,0	250 385

Fußnoten siehe Seite 164.



und den letzten Landtagswahlen nach kreisfreien Städten und Landkreisen

Von den gültigen Stimmen entfielen auf														Statistische Schlüssel- nummer
SPD		CDU, CSU <sup>3)</sup>		GRÜNE		PDS		F.D.P.		Sonstige		darunter REP		
Anzahl	%	Anzahl	%	Anzahl	%	Anzahl	%	Anzahl	%	Anzahl	%	Anzahl	%	
Württemberg														
15 767	32,4	17 157	35,2	5 387	11,1	281	0,6	2 541	5,2	7 551	15,5	4 759	9,8	08 1 21
24 498	39,2	21 431	34,3	4 491	7,2	637	1,0	5 628	9,0	5 786	9,3	4 121	6,6	
17 775	33,8	18 793	35,8	4 315	8,2	-	-	3 970	7,6	7 713	14,7	6 872	13,1	
39 720	29,4	51 806	38,3	15 063	11,1	525	0,4	7 575	5,6	20 413	15,1	11 054	8,2	08 1 25
64 874	36,0	65 571	36,4	13 097	7,3	1 619	0,9	17 601	9,8	17 429	9,7	11 301	6,3	
41 153	28,2	54 885	37,6	13 316	9,1	-	-	14 760	10,1	21 757	14,9	18 922	13,0	
11 571	25,1	19 657	42,6	5 397	11,7	181	0,4	2 885	6,2	6 484	14,0	3 280	7,1	08 1 26
19 732	31,6	23 216	37,2	4 851	7,8	573	0,9	7 923	12,7	6 089	9,8	3 325	5,3	
10 872	21,6	21 936	43,7	4 954	9,9	-	-	5 652	11,2	6 832	13,6	5 249	10,4	
21 546	27,6	32 874	42,1	9 090	11,6	309	0,4	4 351	5,6	10 002	12,8	4 228	5,4	08 1 27
36 974	35,0	35 284	33,4	9 464	9,0	995	0,9	11 207	10,6	11 800	11,2	7 219	6,8	
21 381	24,4	27 304	31,1	8 250	9,4	-	-	16 846	19,2	13 939	15,9	10 663	12,2	
15 619	23,0	33 988	50,0	6 471	9,5	205	0,3	2 611	3,8	9 143	13,4	4 534	6,7	08 1 28
26 480	31,5	39 058	46,5	4 996	5,9	646	0,8	5 933	7,1	6 938	8,3	3 476	4,1	
14 059	21,3	33 488	50,7	5 151	7,8	-	-	5 138	7,8	8 266	12,5	5 854	8,9	
18 820	31,4	22 567	37,7	6 892	11,5	292	0,5	2 123	3,5	9 185	15,3	5 664	9,5	08 1 35
32 769	41,6	27 190	34,5	5 147	6,5	596	0,8	5 591	7,1	7 467	9,5	4 664	5,9	
19 035	29,6	23 762	36,9	6 444	10,0	-	-	5 283	8,2	9 838	15,3	7 666	11,9	
38 294	27,5	64 525	46,4	15 318	11,0	428	0,3	5 400	3,9	15 179	10,9	7 993	5,7	08 1 36
67 344	37,0	72 437	39,8	13 062	7,2	1 287	0,7	13 100	7,2	14 591	8,0	9 249	5,1	
43 080	28,5	68 702	45,4	13 475	8,9	-	-	10 715	7,1	15 285	10,1	12 819	8,5	
5 433	23,0	10 598	44,8	3 235	13,7	143	0,6	1 698	7,2	2 542	10,7	996	4,2	08 2 11
10 015	31,4	13 560	42,5	2 887	9,1	353	1,1	3 487	10,9	1 585	5,0	806	2,5	
5 621	22,5	11 254	45,1	3 440	13,8	-	-	2 721	10,9	1 922	7,7	1 670	6,7	
35 141	31,5	41 603	37,2	17 584	15,7	926	0,8	6 008	5,4	10 474	9,4	4 206	3,8	08 2 12
61 154	38,9	52 340	33,3	17 079	10,9	2 485	1,6	16 139	10,3	8 045	5,1	3 215	2,0	
34 161	27,7	46 048	37,3	20 653	16,8	-	-	11 929	9,7	10 509	8,5	7 451	6,0	
53 183	28,2	84 207	44,7	21 161	11,2	617	0,3	7 806	4,1	21 287	11,3	10 514	5,6	08 2 15
90 822	36,3	102 507	41,0	17 047	6,8	2 288	0,9	19 983	8,0	17 412	7,0	8 598	3,4	
51 168	25,8	89 885	45,4	21 079	10,6	-	-	14 834	7,5	21 178	10,7	18 302	9,2	
26 288	26,7	47 172	47,9	10 097	10,3	308	0,3	4 059	4,1	10 572	10,7	5 507	5,6	08 2 16
46 905	36,2	56 052	43,2	8 309	6,4	1 091	0,8	9 194	7,1	8 151	6,3	4 292	3,3	
25 380	24,7	50 543	49,2	9 315	9,1	-	-	6 493	6,3	11 029	10,7	9 507	9,3	
16 712	27,0	21 381	34,6	13 516	21,9	1 009	1,6	3 348	5,4	5 835	9,4	2 508	4,1	08 2 21
26 616	34,3	25 146	32,4	14 160	18,2	1 289	1,7	7 366	9,5	3 034	3,9	1 172	1,5	
17 467	28,2	22 378	36,1	12 699	20,5	-	-	5 595	9,0	3 861	6,2	3 053	4,9	
41 762	36,0	40 120	34,5	15 109	13,0	1 157	1,0	4 182	3,6	13 795	11,9	7 579	6,5	08 2 22
69 534	43,9	52 170	33,0	13 357	8,4	2 345	1,5	9 701	6,1	11 109	7,0	4 747	3,0	
41 676	34,9	44 073	36,9	13 583	11,4	-	-	6 850	5,7	13 341	11,2	10 545	8,8	
18 777	26,8	33 267	47,5	5 931	8,5	209	0,3	2 429	3,5	9 434	13,5	3 832	5,5	08 2 25
30 128	34,6	39 245	45,1	4 966	5,7	720	0,8	5 552	6,4	6 432	7,4	2 997	3,4	
17 997	25,3	35 446	49,9	5 694	8,0	-	-	3 858	5,4	8 028	11,3	6 471	9,1	
77 006	31,1	101 132	40,8	31 041	12,5	1 253	0,5	11 814	4,8	25 581	10,3	12 146	4,9	08 2 26
123 038	38,6	120 844	37,9	26 242	8,2	3 153	1,0	25 720	8,1	19 737	6,2	9 048	2,8	
72 261	28,9	103 956	41,5	28 736	11,5	-	-	23 525	9,4	21 907	8,7	17 562	7,0	

## Wahlbeteiligung und Stimmabgabe bei der Europawahl 1994, der Bundestagswahl 1998

Statistische Schlüsselnummer	Kreisfreie Stadt bzw. Stadtkreis, Landkreis bzw. Kreis	EW=Europa-, BW=Bundestags-, LW=Landtagswahl	Wahlberechtigte	Wähler		Abgegebene Stimmen <sup>1)</sup>		
				Anzahl	% <sup>2)</sup>	ungültig		gültig
						Anzahl	%	Anzahl
<b>Baden-</b>								
<b>Region Nordschwarzwald</b>								
<b>Stadtkreis</b>								
08 2 31	Pforzheim .....	EW94	80 321	45 806	57,0	1 863	4,1	43 943
		BW98	78 996	62 797	79,5	1 124	1,8	61 673
		LW96	79 740	50 854	63,8	759	1,5	50 095
<b>Landkreise</b>								
08 2 35	Calw .....	EW94	105 638	71 277	67,5	3 229	4,5	68 048
		BW98	105 852	88 092	83,2	1 103	1,3	86 989
		LW96	105 273	71 125	67,6	944	1,3	70 181
08 2 36	Enzkreis .....	EW94	130 803	88 409	67,6	4 450	5,0	83 959
		BW98	133 821	113 293	84,7	1 428	1,3	111 865
		LW96	131 762	91 478	69,4	1 645	1,8	89 833
08 2 37	Freudenstadt .....	EW94	82 948	54 913	66,2	2 431	4,4	52 482
		BW98	84 061	68 443	81,4	1 124	1,6	67 319
		LW96	83 107	55 329	66,6	747	1,4	54 582
<b>RB Freiburg</b>								
<b>Region Südlicher Oberrhein</b>								
<b>Stadtkreis</b>								
08 3 11	Freiburg im Breisgau .....	EW94	138 409	88 237	63,8	2 860	3,2	85 377
		BW98	136 112	112 474	82,6	1 408	1,3	111 066
		LW96	136 441	87 228	63,9	942	1,1	86 286
<b>Landkreise</b>								
08 3 15	Breisgau-Hochschwarzwald .....	EW94	166 569	116 380	69,9	6 289	5,4	110 091
		BW98	172 992	145 118	83,9	2 093	1,4	143 025
		LW96	168 503	113 415	67,3	1 812	1,6	111 603
08 3 16	Emmendingen .....	EW94	107 899	73 345	68,0	4 389	6,0	68 956
		BW98	110 483	90 948	82,3	1 664	1,8	89 284
		LW96	108 815	71 331	65,6	1 242	1,7	70 089
08 3 17	Ortenaukreis .....	EW94	288 997	190 681	66,0	13 752	7,2	176 929
		BW98	300 527	239 575	79,7	5 183	2,2	234 392
		LW96	292 828	186 962	63,8	4 178	2,2	182 784
<b>Region Schwarzwald-Baar-Heuberg</b>								
<b>Landkreise</b>								
08 3 25	Rotweil .....	EW94	100 302	66 978	66,8	4 292	6,4	62 686
		BW98	101 255	83 063	82,0	1 551	1,9	81 512
		LW96	100 625	69 369	68,9	1 281	1,8	68 088
08 3 26	Schwarzwald-Baar-Kreis .....	EW94	147 989	92 941	62,8	5 085	5,5	87 856
		BW98	147 356	121 016	82,1	1 796	1,5	119 220
		LW96	147 009	98 360	66,9	1 346	1,4	97 014
08 3 27	Tuttlingen .....	EW94	89 901	63 260	70,4	4 044	6,4	59 216
		BW98	91 634	76 496	83,5	1 570	2,1	74 926
		LW96	90 428	62 296	68,9	1 047	1,7	61 249
<b>Region Hochrhein-Bodensee</b>								
<b>Landkreise</b>								
08 3 35	Konstanz .....	EW94	182 583	113 991	62,4	5 915	5,2	108 076
		BW98	184 648	150 402	81,5	2 023	1,3	148 379
		LW96	182 276	113 736	62,4	1 781	1,6	111 955
08 3 36	Lörrach .....	EW94	150 246	93 335	62,1	4 358	4,7	88 977
		BW98	152 174	122 576	80,5	1 811	1,5	120 765
		LW96	150 101	92 470	61,6	1 595	1,7	90 875
08 3 37	Waldshut .....	EW94	113 750	75 123	66,0	4 094	5,4	71 029
		BW98	114 587	92 021	80,3	1 510	1,6	90 511
		LW96	113 457	70 843	62,4	1 266	1,8	69 577

Fußnoten siehe Seite 164.

und den letzten Landtagswahlen nach kreisfreien Städten und Landkreisen

Von den gültigen Stimmen entfielen auf													Statistische Schlüssel- nummer	
SPD		CDU, CSU <sup>3)</sup>		GRÜNE		PDS		F.D.P.		Sonstige		darunter REP		
Anzahl	%	Anzahl	%	Anzahl	%	Anzahl	%	Anzahl	%	Anzahl	%	Anzahl		%
Württemberg														
11 536	26,3	17 733	40,4	4 824	11,0	235	0,5	2 412	5,5	7 203	16,4	4 102	9,3	08 2 31
22 156	35,9	24 414	39,6	3 873	6,3	701	1,1	5 722	9,3	4 807	7,8	2 268	3,7	
11 954	23,9	20 744	41,4	4 459	8,9	-	-	4 733	9,4	8 205	16,4	6 883	13,7	
15 850	23,3	30 111	44,2	7 712	11,3	271	0,4	3 704	5,4	10 400	15,3	4 845	7,1	08 2 35
27 818	32,0	35 209	40,5	6 383	7,3	783	0,9	8 848	10,2	7 948	9,1	3 925	4,5	
15 269	21,8	29 552	42,1	6 873	9,8	-	-	7 229	10,3	11 258	16,0	9 190	13,1	
24 014	28,6	31 425	37,4	10 453	12,5	319	0,4	4 646	5,5	13 102	15,6	6 964	8,3	08 2 36
42 866	38,3	39 316	35,1	8 525	7,6	1 073	1,0	10 736	9,6	9 349	8,4	4 688	4,2	
23 454	26,1	30 940	34,4	9 620	10,7	-	-	9 915	11,0	15 904	17,7	13 610	15,2	
12 851	24,5	24 694	47,1	4 946	9,4	177	0,3	2 563	4,9	7 251	13,8	3 277	6,2	08 2 37
21 677	32,2	27 932	41,5	4 538	6,7	568	0,8	6 609	9,8	5 995	8,9	2 976	4,4	
12 158	22,3	24 419	44,7	4 823	8,8	-	-	6 278	11,5	6 904	12,6	4 890	9,0	
21 134	24,8	25 716	30,1	24 749	29,0	1 059	1,2	4 008	4,7	8 711	10,2	3 103	3,6	08 3 11
37 505	33,8	31 036	27,9	26 802	24,1	2 032	1,8	8 335	7,5	5 356	4,8	2 085	1,9	
21 450	24,9	26 789	31,0	24 389	28,3	-	-	6 208	7,2	7 450	8,6	3 658	4,2	
26 715	24,3	46 668	42,4	18 576	16,9	442	0,4	6 750	6,1	10 940	9,9	4 071	3,7	08 3 15
48 672	34,0	54 340	38,0	18 696	13,1	1 268	0,9	12 123	8,5	7 926	5,5	3 379	2,4	
26 681	23,9	47 496	42,6	17 373	15,6	-	-	10 115	9,1	9 938	8,9	5 668	5,1	
20 401	29,6	27 647	40,1	10 590	15,4	286	0,4	3 508	5,1	6 524	9,5	2 616	3,8	08 3 16
35 157	39,4	31 598	35,4	9 965	11,2	810	0,9	6 385	7,2	5 369	6,0	2 269	2,5	
19 416	27,7	29 556	42,2	9 593	13,7	-	-	5 218	7,4	6 306	9,0	3 997	5,7	
46 918	26,5	83 006	46,9	20 597	11,6	660	0,4	7 427	4,2	18 321	10,4	7 588	4,3	08 3 17
82 696	35,3	99 333	42,4	19 213	8,2	2 279	1,0	16 149	6,9	14 722	6,3	7 251	3,1	
47 474	26,0	87 166	47,7	17 839	9,8	-	-	13 022	7,1	17 283	9,5	12 749	7,0	
15 048	24,0	30 022	47,9	5 094	8,1	244	0,4	3 023	4,8	9 255	14,8	3 439	5,5	08 3 25
27 532	33,8	33 854	41,5	5 389	6,6	853	1,0	6 929	8,5	6 955	8,5	2 829	3,5	
14 556	21,4	31 213	45,8	5 422	8,0	-	-	6 780	10,0	10 117	14,9	6 475	9,5	
22 472	25,6	39 615	45,1	10 449	11,9	311	0,4	5 457	6,2	9 552	10,9	3 882	4,4	08 3 26
42 397	35,6	47 904	40,2	8 954	7,5	1 402	1,2	10 243	8,6	8 320	7,0	3 662	3,1	
22 042	22,7	48 071	49,6	8 831	9,1	-	-	9 164	9,4	8 906	9,2	6 300	6,5	
13 400	22,6	29 302	49,5	6 005	10,1	181	0,3	3 380	5,7	6 948	11,7	3 191	5,4	08 3 27
24 405	32,6	32 670	43,6	4 763	6,4	824	1,1	6 711	9,0	5 553	7,4	2 533	3,4	
12 515	20,4	30 626	50,0	5 089	8,3	-	-	6 212	10,1	6 807	11,1	4 577	7,5	
27 478	25,4	46 744	43,3	16 373	15,1	595	0,6	6 336	5,9	10 550	9,8	3 888	3,6	08 3 35
53 455	36,0	54 532	36,8	15 975	10,8	1 564	1,1	14 327	9,7	8 526	5,7	3 229	2,2	
26 591	23,8	48 008	42,9	16 053	14,3	-	-	11 103	9,9	10 200	9,1	7 258	6,5	
28 189	31,7	33 480	37,6	12 520	14,1	538	0,6	4 912	5,5	9 338	10,5	3 656	4,1	08 3 36
48 850	40,5	40 781	33,8	13 224	11,0	1 360	1,1	8 910	7,4	7 640	6,3	3 593	3,0	
29 555	32,5	34 042	37,5	11 463	12,6	-	-	7 661	8,4	8 154	9,0	6 045	6,7	
17 161	24,2	33 723	47,5	8 493	12,0	301	0,4	3 620	5,1	7 731	10,9	2 737	3,9	08 3 37
30 829	34,1	36 553	40,4	8 264	9,1	816	0,9	7 524	8,3	6 525	7,2	3 043	3,4	
16 639	23,9	32 013	46,0	7 542	10,8	-	-	5 968	8,6	7 415	10,7	4 748	6,8	

Wahlbeteiligung und Stimmabgabe bei der Europawahl 1994, der Bundestagswahl 1998

Statistische Schlüsselnummer	Kreisfreie Stadt bzw. Stadtkreis, Landkreis bzw. Kreis	EW=Europa-, BW=Bundestags-, LW=Landtagswahl	Wahlberechtigte	Wähler		Abgegebene Stimmen <sup>1)</sup>		
				Anzahl		ungültig		gültig
					% <sup>2)</sup>	Anzahl	%	Anzahl
<b>Baden-</b>								
<b>RB Tübingen</b>								
<b>Region Neckar-Alb</b>								
<b>Landkreise</b>								
08 4 15	Reutlingen .....	EW94	187 467	126 538	67,5	5 118	4,0	121 420
		BW98	189 056	159 177	84,2	2 217	1,4	156 960
		LW96	187 559	130 061	69,3	1 915	1,5	128 146
08 4 16	Tübingen .....	EW94	134 569	93 836	69,7	2 897	3,1	90 939
		BW98	135 781	116 679	85,9	1 129	1,0	115 550
		LW96	134 267	96 232	71,7	1 106	1,1	95 126
08 4 17	Zollernalbkreis .....	EW94	137 006	87 077	63,6	4 634	5,3	82 443
		BW98	137 571	112 628	81,9	2 042	1,8	110 586
		LW96	137 417	90 579	65,9	1 618	1,8	88 961
<b>Region Donau-Iller</b>								
<b>Stadtkreis</b>								
08 4 21	Ulm .....	EW94	77 474	50 187	64,8	1 425	2,8	48 762
		BW98	76 247	63 081	82,7	652	1,0	62 429
		LW96	76 328	49 294	64,6	626	1,3	48 668
<b>Landkreise</b>								
08 4 25	Alb-Donau-Kreis .....	EW94	125 297	91 639	73,1	4 118	4,5	87 521
		BW98	128 656	108 949	84,7	1 519	1,4	107 430
		LW96	126 322	87 709	69,4	1 438	1,6	86 271
08 4 26	Biberach .....	EW94	124 744	88 722	71,1	3 935	4,4	84 787
		BW98	129 590	108 452	83,7	2 140	2,0	106 312
		LW96	126 574	87 771	69,3	1 365	1,6	86 406
<b>Region Bodensee-Oberschwaben</b>								
<b>Landkreise</b>								
08 4 35	Bodenseekreis .....	EW94	137 377	92 011	67,0	4 413	4,8	87 598
		BW98	140 062	115 542	82,5	1 498	1,3	114 044
		LW96	137 568	89 783	65,3	1 408	1,6	88 375
08 4 36	Ravensburg .....	EW94	183 874	122 662	66,7	4 918	4,0	117 744
		BW98	186 848	152 952	81,9	2 486	1,6	150 466
		LW96	184 323	119 791	65,0	1 661	1,4	118 130
08 4 37	Sigmaringen .....	EW94	90 408	63 630	70,4	3 246	5,1	60 384
		BW98	93 004	76 465	82,2	1 678	2,2	74 787
		LW96	91 717	62 031	67,6	1 145	1,8	60 886
08	<b>Land insgesamt .....</b>	<b>EW94</b>	<b>7 197 510</b>	<b>4 782 742</b>	<b>66,4</b>	<b>225 030</b>	<b>4,7</b>	<b>4 557 712</b>
		<b>BW98</b>	<b>7 256 933</b>	<b>6 032 612</b>	<b>83,1</b>	<b>87 248</b>	<b>1,4</b>	<b>5 945 364</b>
		<b>LW96</b>	<b>7 189 906</b>	<b>4 859 305</b>	<b>67,6</b>	<b>75 176</b>	<b>1,5</b>	<b>4 784 129</b>
	<b>Stadtkreise .....</b>	<b>EW94</b>	<b>1 300 873</b>	<b>802 514</b>	<b>61,7</b>	<b>26 842</b>	<b>3,3</b>	<b>775 672</b>
		<b>BW98</b>	<b>1 258 677</b>	<b>1 029 160</b>	<b>81,8</b>	<b>11 952</b>	<b>1,2</b>	<b>1 017 208</b>
		<b>LW96</b>	<b>1 269 576</b>	<b>831 755</b>	<b>65,5</b>	<b>10 235</b>	<b>1,2</b>	<b>821 520</b>
	<b>Landkreise .....</b>	<b>EW94</b>	<b>5 896 637</b>	<b>3 980 228</b>	<b>67,5</b>	<b>198 188</b>	<b>5,0</b>	<b>3 782 040</b>
		<b>BW98</b>	<b>5 998 256</b>	<b>5 003 452</b>	<b>83,4</b>	<b>75 296</b>	<b>1,5</b>	<b>4 928 156</b>
		<b>LW96</b>	<b>5 920 330</b>	<b>4 027 550</b>	<b>68,0</b>	<b>64 941</b>	<b>1,6</b>	<b>3 962 609</b>
<b>Bay</b>								
<b>RB Oberbayern</b>								
<b>Kreisfreie Städte</b>								
09 1 61	Ingolstadt .....	EW94	78 491	41 086	52,3	404	1,0	40 682
		BW98	80 462	59 433	73,9	552	0,9	58 881
		LW98	80 224	50 734	63,2	834	1,6	49 901
09 1 62	München .....	EW94	850 746	502 961	59,1	4 190	0,8	498 771
		BW98	823 395	640 170	77,7	2 829	0,4	637 341
		LW98	816 815	552 900	67,7	4 989	0,9	547 797
09 1 63	Rosenheim .....	EW94	40 976	21 617	52,8	255	1,2	21 362
		BW98	40 266	29 501	73,3	220	0,7	29 281
		LW98	40 145	25 047	62,4	394	1,6	24 650

Fußnoten siehe Seite 164.

und den letzten Landtagswahlen nach kreisfreien Städten und Landkreisen

Von den gültigen Stimmen entfielen auf														Statistische Schlüssel- nummer
SPD		CDU, CSU <sup>3)</sup>		GRÜNE		PDS		F.D.P.		Sonstige		darunter REP		
Anzahl	%	Anzahl	%	Anzahl	%	Anzahl	%	Anzahl	%	Anzahl	%	Anzahl	%	
Württemberg														
30 388	25,0	50 578	41,7	15 533	12,8	601	0,5	7 083	5,8	17 237	14,2	7 952	6,5	08 4 15
53 953	34,4	59 790	38,1	13 296	8,5	1 417	0,9	16 082	10,2	12 422	7,9	7 328	4,7	
27 208	21,2	52 002	40,6	16 718	13,0	-	-	17 074	13,3	15 144	11,8	11 859	9,3	
23 677	26,0	32 377	35,6	17 562	19,3	884	1,0	5 147	5,7	11 292	12,4	4 785	5,3	08 4 16
38 276	33,1	37 163	32,2	19 626	17,0	1 488	1,3	10 455	9,0	8 542	7,4	5 316	4,6	
23 487	24,7	33 460	35,2	18 407	19,4	-	-	9 153	9,6	10 619	11,2	8 195	8,6	
20 820	25,3	38 872	47,2	7 506	9,1	232	0,3	4 350	5,3	10 663	12,9	4 952	6,0	08 4 17
38 108	34,5	42 072	38,0	6 737	6,1	874	0,8	12 093	10,9	10 702	9,7	5 916	5,3	
20 493	23,0	40 680	45,7	7 028	7,9	-	-	8 738	9,8	12 022	13,5	9 618	10,8	
14 691	30,1	18 093	37,1	7 042	14,4	312	0,6	2 646	5,4	5 978	12,3	2 836	5,8	08 4 21
22 869	36,6	22 025	35,3	7 131	11,4	689	1,1	5 399	8,6	4 316	6,9	2 201	3,5	
12 823	26,3	18 656	38,3	8 191	16,8	-	-	3 829	7,9	5 169	10,6	3 498	7,2	
20 780	23,7	43 143	49,3	8 794	10,0	228	0,3	3 705	4,2	10 871	12,4	5 168	5,9	08 4 25
34 363	32,0	46 197	43,0	8 058	7,5	717	0,7	8 872	8,3	9 223	8,6	5 010	4,7	
18 371	21,3	40 854	47,4	9 099	10,5	-	-	7 175	8,3	10 772	12,5	7 343	8,5	
14 134	16,7	47 526	56,1	8 166	9,6	187	0,2	2 669	3,1	12 105	14,3	5 509	6,5	08 4 26
26 692	25,1	49 529	46,6	8 983	8,4	605	0,6	6 984	6,6	13 519	12,7	8 811	8,3	
12 485	14,4	45 743	52,9	8 880	10,3	-	-	5 382	6,2	13 916	16,1	9 430	10,9	
18 960	21,6	40 403	46,1	11 577	13,2	352	0,4	4 761	5,4	11 545	13,2	3 946	4,5	08 4 35
37 333	32,7	45 865	40,2	11 421	10,0	966	0,8	10 618	9,3	7 841	6,9	3 224	2,8	
18 429	20,9	39 579	44,8	12 066	13,7	-	-	9 249	10,5	9 052	10,2	5 682	6,4	
22 144	18,8	58 138	49,4	13 303	11,3	388	0,3	4 604	3,9	19 167	16,3	6 412	5,4	08 4 36
43 840	29,1	64 574	42,9	15 614	10,4	1 122	0,7	10 723	7,1	14 593	9,7	7 207	4,8	
20 177	17,1	58 650	49,6	14 014	11,9	-	-	7 887	6,7	17 402	14,7	9 887	8,4	
10 966	18,2	33 609	55,7	5 998	9,9	192	0,3	2 293	3,8	7 326	12,1	3 346	5,5	08 4 37
21 370	28,6	34 612	46,3	5 012	6,7	572	0,8	6 127	8,2	7 094	9,5	4 212	5,6	
10 499	17,2	31 965	52,5	5 369	8,8	-	-	5 553	9,1	7 500	12,3	5 899	9,7	
1 210 476	26,6	1 912 493	42,0	600 441	13,2	23 078	0,5	235 204	5,2	576 020	12,6	270 965	5,9	08
2 118 439	35,6	2 246 873	37,8	549 567	9,2	58 013	1,0	524 527	8,8	448 945	7,6	240 402	4,0	
1 199 123	25,1	1 974 619	41,3	580 801	12,1	-	-	458 478	9,6	571 108	11,9	437 228	9,1	
224 886	29,0	275 519	35,5	132 577	17,1	7 295	0,9	42 412	5,5	92 983	12,0	46 823	6,0	
382 096	37,6	336 950	33,1	128 354	12,6	14 090	1,4	92 878	9,1	62 840	6,2	31 127	3,1	
229 764	28,0	294 111	35,8	133 162	16,2	-	-	76 038	9,3	88 445	10,8	67 176	8,2	
985 590	26,1	1 636 974	43,3	467 864	12,4	15 783	0,4	192 792	5,1	483 037	12,8	224 142	5,9	
1 736 343	35,2	1 908 923	38,7	421 213	8,5	43 923	0,9	431 649	8,8	386 105	7,8	209 275	4,2	
969 359	24,5	1 680 508	42,4	447 639	11,3	-	-	382 440	9,7	482 663	12,2	370 052	9,3	
ern <sup>4)</sup>														
9 710	23,9	20 425	50,2	3 016	7,4	219	0,5	1 062	2,8	6 250	15,4	3 574	8,8	09 1 61
20 953	35,6	28 572	48,5	2 967	5,0	507	0,9	2 493	4,2	3 389	5,8	1 502	2,6	
14 581	29,2	27 393	54,9	2 384	4,8	-	-	551	1,1	4 993	10,0	2 202	4,4	
142 792	28,6	189 511	38,0	67 948	13,6	3 930	0,8	24 372	4,9	70 218	14,1	29 573	5,9	09 1 62
230 415	36,2	247 684	38,9	71 529	11,2	8 146	1,3	46 137	7,2	33 430	5,2	10 654	1,7	
181 091	33,1	257 573	47,0	54 791	10,0	-	-	13 496	2,5	40 848	7,5	15 736	2,9	
3 762	17,6	9 339	43,7	1 950	9,1	71	0,3	664	3,1	5 576	26,1	2 488	11,6	09 1 63
9 412	32,1	13 447	45,9	1 877	6,4	168	0,6	1 545	5,3	2 832	9,7	1 310	4,5	
6 011	24,4	12 984	52,7	1 555	6,3	-	-	420	1,7	3 681	14,9	1 705	6,9	

## Wahlbeteiligung und Stimmabgabe bei der Europawahl 1994, der Bundestagswahl 1998

Statistische Schlüssel- nummer	Kreisfreie Stadt bzw. Stadtkreis, Landkreis bzw. Kreis	EW=Europa-, BW=Bundestags-, LW=Landtagswahl	Wahl- berechtigte	Wähler		Abgegebene Stimmen <sup>1)</sup>		
				Anzahl	% <sup>2)</sup>	ungültig		gültig
						Anzahl	%	Anzahl
Bay								
<b>Landkreise</b>								
09 1 71	Altötting .....	EW94	77 819	45 494	58,5	433	1,0	45 061
		BW98	80 273	62 375	77,7	549	0,9	61 826
		LW98	80 036	55 237	69,0	935	1,7	54 303
09 1 72	Berchtesgadener Land .....	EW94	72 000	40 766	56,6	354	0,9	40 412
		BW98	71 607	55 577	77,6	496	0,9	55 081
		LW98	71 359	48 717	68,3	786	1,6	47 931
09 1 73	Bad Tölz-Wolfratshausen .....	EW94	80 480	48 536	60,3	382	0,8	48 154
		BW98	82 925	65 625	79,1	480	0,7	65 145
		LW98	82 563	60 074	72,8	1 096	1,8	58 978
09 1 74	Dachau .....	EW94	86 169	49 510	57,5	422	0,9	49 088
		BW98	89 371	72 034	80,6	461	0,6	71 573
		LW98	89 172	64 289	72,1	725	1,1	63 387
09 1 75	Ebersberg .....	EW94	79 388	47 897	60,3	371	0,8	47 526
		BW98	83 243	68 900	82,8	347	0,5	68 553
		LW98	82 838	61 737	74,5	642	1,0	61 094
09 1 76	Eichstätt .....	EW94	79 480	48 830	61,4	405	0,8	48 425
		BW98	83 763	69 632	83,1	542	0,8	69 090
		LW98	83 538	63 101	75,5	779	1,2	62 321
09 1 77	Erding .....	EW94	73 663	40 928	55,6	351	0,9	40 577
		BW98	79 292	62 210	78,5	426	0,7	61 784
		LW98	78 902	56 034	71,0	602	1,1	55 431
09 1 78	Freising .....	EW94	96 258	52 889	54,9	368	0,7	52 521
		BW98	101 250	80 243	79,3	516	0,6	79 727
		LW98	100 927	70 637	70,0	774	1,1	69 861
09 1 79	Fürstenfeldbruck .....	EW94	138 480	84 237	60,8	645	0,8	83 592
		BW98	139 843	114 803	82,1	513	0,4	114 290
		LW98	139 414	102 813	73,7	913	0,9	101 901
09 1 80	Garmisch-Partenkirchen .....	EW94	63 913	36 526	57,1	308	0,8	36 218
		BW98	63 575	50 447	79,4	316	0,6	50 131
		LW98	63 288	44 942	71,0	661	1,5	44 282
09 1 81	Landsberg a. Lech .....	EW94	71 025	38 882	54,7	302	0,8	38 580
		BW98	74 669	59 487	79,7	354	0,6	59 133
		LW98	74 433	52 482	70,5	683	1,3	51 800
09 1 82	Miesbach .....	EW94	65 853	38 549	58,5	307	0,8	38 242
		BW98	66 180	53 024	80,1	299	0,6	52 725
		LW98	65 985	47 403	71,8	578	1,2	46 824
09 1 83	Mühldorf a. Inn .....	EW94	77 377	42 559	55,0	429	1,0	42 130
		BW98	79 715	60 072	75,4	483	0,8	59 589
		LW98	79 551	52 944	66,6	785	1,5	52 158
09 1 84	München .....	EW94	202 109	124 740	61,7	754	0,6	123 986
		BW98	205 940	171 862	83,5	737	0,4	171 125
		LW98	204 820	152 867	74,6	1 268	0,8	151 590
09 1 85	Neuburg-Schrobenhausen .....	EW94	62 808	34 161	54,4	320	0,9	33 841
		BW98	65 012	50 570	77,8	442	0,9	50 128
		LW98	64 858	44 446	68,5	630	1,4	43 815
09 1 86	Pfaffenhofen a.d. Ilm .....	EW94	75 164	42 793	56,9	336	0,8	42 457
		BW98	79 120	62 053	78,4	440	0,7	61 613
		LW98	78 777	55 147	70,0	710	1,3	54 437
09 1 87	Rosenheim .....	EW94	160 105	92 841	58,0	835	0,9	92 006
		BW98	166 366	131 533	79,1	839	0,6	130 694
		LW98	165 866	116 889	70,5	1 316	1,1	115 570
09 1 88	Starnberg .....	EW94	88 643	55 283	62,4	356	0,6	54 927
		BW98	89 768	75 463	84,1	271	0,4	75 192
		LW98	89 318	67 597	75,7	647	1,0	66 950

Fußnoten siehe Seite 164.

und den letzten Landtagswahlen nach kreisfreien Städten und Landkreisen

Von den gültigen Stimmen entfielen auf													Statistische Schlüssel- nummer	
SPD		CDU, CSU <sup>3)</sup>		GRÜNE		PDS		F.D.P.		Sonstige		darunter REP		
Anzahl	%	Anzahl	%	Anzahl	%	Anzahl	%	Anzahl	%	Anzahl	%	Anzahl		%
8 417	18,7	25 627	56,9	2 489	5,5	91	0,2	1 116	2,5	7 321	16,2	3 311	7,3	09 1 71
17 686	28,6	34 609	56,0	2 401	3,9	243	0,4	2 529	4,1	4 358	7,0	1 937	3,1	
12 266	22,6	33 609	61,9	2 049	3,8	-	-	992	1,8	5 388	9,9	2 257	4,2	
6 482	16,0	22 308	55,2	3 099	7,7	84	0,2	1 047	2,6	7 392	18,3	3 702	9,2	09 1 72
14 497	26,3	31 037	56,3	3 049	5,5	268	0,5	2 477	4,5	3 753	6,8	1 583	2,9	
9 632	20,1	30 048	62,7	2 872	6,0	-	-	630	1,3	4 750	9,9	1 972	4,1	
6 868	14,3	25 348	52,6	4 271	8,9	119	0,2	1 679	3,5	9 869	20,5	3 111	6,5	09 1 73
16 516	25,4	36 103	55,4	4 164	6,4	297	0,5	3 894	6,0	4 171	6,4	1 040	1,6	
9 903	16,8	38 287	64,9	3 759	6,4	-	-	843	1,4	6 188	10,5	1 205	2,0	
9 047	18,4	23 964	48,8	3 944	8,0	139	0,3	1 590	3,2	10 404	21,2	4 574	9,3	09 1 74
21 149	29,5	37 522	52,4	4 224	5,9	446	0,6	3 602	5,0	4 630	6,5	2 072	2,9	
13 239	20,9	36 341	57,3	3 862	6,1	-	-	946	1,5	8 999	14,2	2 747	4,3	
9 205	19,4	23 158	48,7	5 100	10,7	171	0,4	2 195	4,6	7 697	16,2	2 302	4,8	09 1 75
20 718	30,2	33 336	48,6	5 016	7,3	479	0,7	4 848	7,1	4 156	6,1	1 252	1,8	
15 073	24,7	34 651	56,7	4 140	6,8	-	-	1 377	2,3	5 853	9,6	1 640	2,7	
11 129	23,0	27 306	56,4	2 740	5,7	112	0,2	931	1,9	6 207	12,8	3 214	6,6	09 1 76
23 266	33,7	36 713	53,1	3 038	4,4	375	0,5	2 116	3,1	3 582	5,2	1 396	2,0	
16 017	25,7	36 979	59,3	2 386	3,8	-	-	502	0,8	6 438	10,3	1 746	2,8	
6 595	16,3	20 988	51,7	3 051	7,5	156	0,4	1 102	2,7	8 685	21,4	3 320	8,2	09 1 77
17 662	28,6	32 074	51,9	3 205	5,2	404	0,7	2 965	4,8	5 474	8,9	2 787	4,5	
11 071	20,0	32 839	59,2	2 615	4,7	-	-	709	1,3	8 198	14,8	3 922	7,1	
9 511	18,1	25 339	48,2	6 076	11,6	240	0,5	1 884	3,6	9 471	18,0	3 265	6,2	09 1 78
23 148	29,0	40 513	50,8	5 729	7,2	593	0,7	4 456	5,6	5 288	6,6	1 708	2,1	
13 721	19,6	41 371	59,2	5 474	7,8	-	-	1 064	1,5	8 233	11,8	1 862	2,7	
18 098	21,7	37 550	44,9	9 573	11,5	295	0,4	4 041	4,8	14 035	16,8	4 913	5,9	09 1 79
37 347	32,7	52 799	46,2	9 175	8,0	756	0,7	7 693	6,7	6 520	5,7	2 461	2,2	
25 472	25,0	53 536	52,5	9 247	9,1	-	-	1 852	1,8	11 795	11,6	3 327	3,3	
3 930	10,9	20 778	57,4	2 409	6,7	76	0,2	1 174	3,2	7 851	21,7	2 064	5,7	09 1 80
10 275	20,5	30 180	60,2	2 460	4,9	209	0,4	3 350	6,7	3 657	7,3	979	2,0	
6 475	14,6	28 414	64,2	2 666	6,0	-	-	713	1,6	6 015	13,6	1 112	2,5	
6 802	17,6	19 840	51,4	4 039	10,5	113	0,3	1 482	3,8	6 304	16,3	1 937	5,0	09 1 81
16 130	27,3	30 753	52,0	4 572	7,7	329	0,6	3 409	5,8	3 940	6,7	1 128	1,9	
10 648	20,6	31 056	60,0	3 785	7,3	-	-	773	1,5	5 540	10,7	1 313	2,5	
5 705	14,9	20 668	54,0	2 813	7,4	92	0,2	1 287	3,4	7 677	20,1	2 334	6,1	09 1 82
13 866	26,3	28 677	54,4	2 764	5,2	256	0,5	3 481	6,6	3 681	7,0	1 194	2,3	
9 468	20,2	29 564	63,1	2 324	5,0	-	-	951	2,0	4 519	9,6	1 244	2,7	
6 322	15,0	23 752	56,4	2 227	5,3	75	0,2	970	2,3	8 784	20,8	3 537	8,4	09 1 83
16 261	27,3	33 442	56,1	2 389	4,0	285	0,5	2 545	4,3	4 667	7,8	1 924	3,2	
9 941	19,1	33 193	63,6	1 989	3,8	-	-	472	0,9	6 564	12,6	2 057	3,9	
27 542	22,2	54 065	43,6	14 637	11,8	481	0,4	8 253	6,7	19 008	15,3	6 277	5,1	09 1 84
54 339	31,8	78 053	45,6	13 506	7,9	1 328	0,8	15 520	9,1	8 379	4,9	2 502	1,5	
40 905	27,0	82 373	54,3	11 529	7,6	-	-	4 106	2,7	12 679	8,4	3 659	2,4	
7 163	21,2	19 316	57,1	1 954	5,8	65	0,2	773	2,3	4 570	13,5	2 472	7,3	09 1 85
15 696	31,3	27 638	55,1	1 928	3,8	227	0,5	1 775	3,5	2 864	5,7	1 308	2,6	
10 197	23,3	26 614	60,7	1 538	3,5	-	-	562	1,3	4 905	11,2	1 633	3,7	
8 700	20,5	22 584	53,2	2 810	6,6	102	0,2	1 117	2,6	7 144	16,8	3 654	8,6	09 1 86
19 747	32,1	32 290	52,4	2 706	4,4	421	0,7	2 663	4,3	3 786	6,1	1 665	2,7	
12 159	22,3	32 060	58,9	2 149	3,9	-	-	744	1,4	7 326	13,5	1 932	3,5	
13 440	14,6	46 690	50,7	7 271	7,9	207	0,2	2 817	3,1	21 581	23,5	8 323	9,0	09 1 87
33 906	25,9	69 318	53,0	7 784	6,0	631	0,5	7 324	5,6	11 731	9,0	4 439	3,4	
22 265	19,3	69 440	60,1	6 336	5,5	-	-	1 751	1,5	15 779	13,7	5 681	4,9	
9 662	17,6	25 388	46,2	7 039	12,8	183	0,3	4 368	8,0	8 287	15,1	2 315	4,2	09 1 88
19 864	26,4	36 012	47,9	6 888	9,2	510	0,7	8 105	10,8	3 813	5,1	1 048	1,4	
13 843	20,7	36 465	54,5	6 483	9,7	-	-	2 833	4,2	7 326	10,9	1 343	2,0	

ern<sup>4)</sup>

## Wahlbeteiligung und Stimmabgabe bei der Europawahl 1994, der Bundestagswahl 1998

Statistische Schlüsselnummer	Kreisfreie Stadt bzw. Stadtkreis, Landkreis bzw. Kreis	EW=Europa-, BW=Bundestags-, LW=Landtagswahl	Wahlberechtigte	Wähler		Abgegebene Stimmen <sup>1)</sup>		
				Anzahl	% <sup>2)</sup>	ungültig		gültig
						Anzahl	%	Anzahl
Bay								
09 1 89	Traunstein .....	EW94	120 430	70 137	58,2	620	0,9	69 517
		BW98	124 019	96 664	77,9	833	0,9	95 831
		LW98	123 685	85 435	69,1	1 201	1,4	84 232
09 1 90	Weilheim-Schongau .....	EW94	87 648	50 699	57,8	513	1,0	50 186
		BW98	90 939	72 972	80,2	541	0,7	72 431
		LW98	90 649	65 551	72,3	860	1,3	64 691
<b>RB Niederbayern</b>								
<b>Kreisfreie Städte</b>								
09 2 61	Landshut .....	EW94	45 927	24 984	54,4	262	1,0	24 722
		BW98	44 539	33 494	75,2	318	0,9	33 176
		LW98	44 431	30 571	68,8	624	2,0	29 947
09 2 62	Passau .....	EW94	39 289	20 151	51,3	131	0,7	20 020
		BW98	38 370	28 576	74,5	143	0,5	28 433
		LW98	38 363	24 583	64,1	245	1,0	24 338
09 2 63	Straubing .....	EW94	33 481	16 648	49,7	144	0,9	16 504
		BW98	33 369	23 574	70,6	196	0,8	23 378
		LW98	33 300	20 068	60,3	272	1,4	19 796
<b>Landkreise</b>								
09 2 71	Deggendorf .....	EW94	83 189	40 095	48,2	333	0,8	39 762
		BW98	85 857	62 383	72,7	532	0,9	61 851
		LW98	85 726	54 552	63,6	781	1,4	53 768
09 2 72	Freyung-Grafenau .....	EW94	62 011	26 835	43,3	224	0,8	26 611
		BW98	62 974	45 496	72,2	352	0,8	45 144
		LW98	62 947	39 310	62,4	546	1,4	38 765
09 2 73	Kelheim .....	EW94	74 901	39 131	52,2	290	0,7	38 841
		BW98	78 831	59 931	76,0	464	0,8	59 467
		LW98	78 681	54 170	68,8	1 149	2,1	53 020
09 2 74	Landshut .....	EW94	96 909	52 313	54,0	445	0,9	51 868
		BW98	102 565	79 783	77,8	575	0,7	79 208
		LW98	102 341	70 591	69,0	804	1,1	69 784
09 2 75	Passau .....	EW94	134 433	63 044	46,9	582	0,9	62 462
		BW98	140 118	103 621	74,0	917	0,9	102 704
		LW98	139 863	91 035	65,1	1 158	1,3	89 876
09 2 76	Regen .....	EW94	62 454	28 961	46,4	228	0,8	28 733
		BW98	63 404	46 086	72,7	444	1,0	45 642
		LW98	63 347	39 572	62,5	748	1,9	38 824
09 2 77	Rottal-Inn .....	EW94	86 182	40 651	47,2	375	0,9	40 276
		BW98	88 513	64 414	72,8	631	1,0	63 783
		LW98	88 425	56 847	64,3	886	1,6	55 959
09 2 78	Straubing-Bogen .....	EW94	66 955	38 212	57,1	402	1,1	37 810
		BW98	69 882	54 831	78,5	631	1,2	54 200
		LW98	69 646	49 362	70,9	692	1,4	48 671
09 2 79	Dingolfing-Landau .....	EW94	63 194	34 469	54,5	336	1,0	34 133
		BW98	67 001	50 231	75,0	510	1,0	49 721
		LW98	66 844	44 420	66,5	751	1,7	43 670
<b>RB Oberpfalz</b>								
<b>Kreisfreie Städte</b>								
09 3 61	Amberg .....	EW94	33 564	18 439	54,9	162	0,9	18 277
		BW98	33 174	24 879	75,0	197	0,8	24 682
		LW98	33 125	21 930	66,2	320	1,5	21 610
09 3 62	Regensburg .....	EW94	95 920	53 727	56,0	388	0,7	53 339
		BW98	94 762	71 862	75,8	770	1,1	71 092
		LW98	94 329	62 060	65,8	524	0,8	61 529
09 3 63	Weiden i.d. OPf. ....	EW94	34 457	18 948	55,0	230	1,2	18 718
		BW98	33 891	26 021	76,8	199	0,8	25 822
		LW98	33 850	22 847	67,5	365	1,6	22 475

Fußnoten siehe Seite 164.



und den letzten Landtagswahlen nach kreisfreien Städten und Landkreisen

Von den gültigen Stimmen entfielen auf														Statistische Schlüssel- nummer
SPD		CDU, CSU <sup>3)</sup>		GRÜNE		PDS		F.D.P.		Sonstige		darunter REP		
Anzahl	%	Anzahl	%	Anzahl	%	Anzahl	%	Anzahl	%	Anzahl	%	Anzahl	%	
ern <sup>4)</sup>														
12 433	17,9	37 274	53,6	5 640	8,1	217	0,3	1 799	2,6	12 154	17,5	4 899	7,0	09 1 89
27 115	28,3	51 284	53,5	5 838	6,1	415	0,4	4 351	4,5	6 828	7,1	2 421	2,5	
17 636	20,9	51 536	61,2	5 048	6,0	-	-	892	1,1	9 122	10,8	2 891	3,4	
9 063	18,1	24 740	49,3	4 127	8,2	123	0,2	1 392	2,8	10 741	21,4	3 057	6,1	09 1 90
22 773	31,4	35 663	49,2	4 253	5,9	398	0,5	3 593	5,0	5 751	7,9	1 706	2,4	
16 014	24,8	36 006	55,7	4 124	6,4	-	-	1 088	1,7	7 460	11,5	1 998	3,1	
5 320	21,5	12 777	51,7	2 221	9,0	76	0,3	757	3,1	3 571	14,4	1 668	6,7	09 2 61
10 653	32,1	16 502	49,7	2 274	6,9	259	0,8	1 636	4,9	1 852	5,6	558	1,7	
7 560	25,2	15 399	51,4	3 130	10,5	-	-	514	1,7	3 345	11,2	852	2,8	
4 353	21,7	10 004	50,0	1 679	8,4	66	0,3	957	4,8	2 961	14,8	1 014	5,1	09 2 62
9 507	33,4	13 428	47,2	1 683	5,9	136	0,5	1 811	6,4	1 868	6,6	760	2,7	
6 474	26,6	12 394	50,9	1 344	5,5	-	-	1 158	4,8	2 970	12,2	1 063	4,4	
3 423	20,7	9 151	55,4	656	4,0	53	0,3	346	2,1	2 875	17,4	1 263	7,7	09 2 63
7 307	31,3	12 748	54,5	712	3,0	119	0,5	848	3,6	1 644	7,0	680	2,9	
4 580	23,1	11 730	59,3	482	2,4	-	-	80	0,4	2 926	14,8	817	4,1	
7 856	19,8	22 497	56,6	2 025	5,1	78	0,2	805	2,0	6 501	16,3	3 574	9,0	09 2 71
19 923	32,2	32 962	53,3	2 003	3,2	204	0,3	2 186	3,5	4 573	7,4	2 230	3,6	
15 329	28,5	28 384	52,8	1 900	3,5	-	-	518	1,0	7 637	14,2	2 628	4,9	
6 085	22,9	14 469	54,4	1 107	4,2	25	0,1	484	1,8	4 441	16,7	2 147	8,1	09 2 72
16 732	37,1	22 297	49,4	1 274	2,8	117	0,3	1 460	3,2	3 264	7,2	1 375	3,0	
11 114	28,7	19 710	50,8	1 252	3,2	-	-	378	1,0	6 311	16,3	1 503	3,9	
9 486	24,4	20 183	52,0	2 110	5,4	88	0,2	821	2,1	6 153	15,8	3 715	9,6	09 2 73
19 906	33,5	30 993	52,1	2 500	4,2	291	0,5	2 291	3,9	3 486	5,9	1 556	2,6	
15 222	28,7	28 006	52,8	2 070	3,9	-	-	620	1,2	7 102	13,4	1 836	3,5	
9 747	18,8	28 274	54,5	3 363	6,5	119	0,2	1 482	2,9	8 883	17,1	4 317	8,3	09 2 74
23 783	30,0	42 786	54,0	3 576	4,5	365	0,5	3 503	4,4	5 195	6,6	1 966	2,5	
15 528	22,3	39 567	56,7	3 614	5,2	-	-	1 104	1,6	9 972	14,3	2 303	3,3	
13 526	21,7	34 541	55,3	2 879	4,6	95	0,2	1 343	2,2	10 078	16,1	4 710	7,5	09 2 75
36 037	35,1	50 944	49,6	3 408	3,3	319	0,3	4 204	4,1	7 792	7,6	3 447	3,4	
24 852	27,7	49 766	55,4	2 566	2,9	-	-	1 258	1,4	11 435	12,7	4 254	4,7	
6 137	21,4	15 432	53,7	1 297	4,5	38	0,1	435	1,5	5 394	18,8	3 331	11,6	09 2 76
15 960	35,0	23 687	51,9	1 323	2,9	117	0,3	1 430	3,1	3 125	6,8	1 436	3,1	
10 007	25,8	22 224	57,2	1 363	3,5	-	-	124	0,3	5 107	13,2	1 609	4,1	
6 929	17,2	23 622	58,7	1 681	4,2	97	0,2	835	2,1	7 112	17,7	3 404	8,5	09 2 77
18 158	28,5	36 200	56,8	2 287	3,6	224	0,4	2 529	4,0	4 385	6,9	1 861	2,9	
11 734	21,0	34 373	61,4	1 948	3,5	-	-	599	1,1	7 306	13,1	2 124	3,8	
6 520	17,2	22 202	58,7	1 218	3,2	56	0,1	794	2,1	7 020	18,6	2 969	7,9	09 2 78
14 883	27,5	31 504	58,1	1 282	2,4	189	0,3	2 118	3,9	4 224	7,8	1 764	3,3	
8 470	17,4	29 011	59,6	872	1,8	-	-	246	0,5	10 073	20,7	1 900	3,9	
7 165	21,0	19 210	56,3	1 482	4,3	54	0,2	637	1,9	5 585	16,4	2 689	7,9	09 2 79
15 236	30,6	27 446	55,2	1 646	3,3	177	0,4	1 800	3,6	3 416	6,9	1 559	3,1	
11 076	25,4	25 403	58,2	1 554	3,6	-	-	499	1,1	5 138	11,8	2 047	4,7	
5 117	28,0	8 923	48,8	1 272	7,0	64	0,4	472	2,6	2 429	13,3	1 170	6,4	09 3 61
10 005	40,5	11 297	45,8	1 088	4,4	124	0,5	937	3,8	1 231	5,0	421	1,7	
7 945	36,8	10 512	48,6	858	4,0	-	-	282	1,3	2 014	9,3	601	2,8	
12 906	24,2	26 254	49,2	5 206	9,8	424	0,8	1 446	2,7	7 103	13,3	3 133	5,9	09 3 62
23 891	33,6	33 930	47,7	5 950	8,4	674	0,9	2 997	4,2	3 650	5,1	1 215	1,7	
18 665	30,3	32 338	52,6	4 687	7,6	-	-	702	1,1	5 138	8,3	1 652	2,7	
5 570	29,8	9 264	49,5	1 052	5,6	76	0,4	484	2,6	2 272	12,1	1 021	5,5	09 3 63
11 251	43,6	11 488	44,5	947	3,7	248	1,0	858	3,3	1 030	4,0	280	1,1	
8 455	37,6	11 450	50,9	952	4,2	-	-	255	1,1	1 364	6,1	400	1,8	

## Wahlbeteiligung und Stimmabgabe bei der Europawahl 1994, der Bundestagswahl 1998

Statistische Schlüssel- nummer	Kreisfreie Stadt bzw. Stadtkreis, Landkreis bzw. Kreis	EW=Europa-, BW=Bundestags-, LW=Landtagswahl	Wahl- berechtigte	Wähler		Abgegebene Stimmen <sup>1)</sup>		
						ungültig		gültig
				Anzahl	% <sup>2)</sup>	Anzahl	%	Anzahl
Bay								
<b>Landkreise</b>								
09 3 71	Amberg-Sulzbach .....	EW94	78 932	46 050	58,3	501	1,1	45 549
		BW98	80 852	65 304	80,8	567	0,9	64 737
		LW98	80 692	59 424	73,6	791	1,3	58 634
09 3 72	Cham .....	EW94	97 403	47 150	48,4	604	1,3	46 546
		BW98	99 298	73 523	74,0	904	1,2	72 619
		LW98	99 212	66 363	66,9	1 301	2,0	65 062
09 3 73	Neumarkt i.d. OPf. ....	EW94	86 819	51 201	59,0	458	0,9	50 743
		BW98	90 842	73 658	81,1	676	0,9	72 982
		LW98	90 697	66 245	73,0	894	1,3	65 351
09 3 74	Neustadt a.d. Waldnaab .....	EW94	74 251	43 231	58,2	527	1,2	42 704
		BW98	75 724	62 796	82,9	585	0,9	62 211
		LW98	75 650	57 399	75,9	866	1,5	56 522
09 3 75	Regensburg .....	EW94	123 530	72 224	58,5	683	0,9	71 541
		BW98	129 739	103 734	80,0	983	0,9	102 751
		LW98	129 393	93 205	72,0	1 041	1,1	92 164
09 3 76	Schwandorf .....	EW94	107 951	59 744	55,3	705	1,2	59 039
		BW98	110 834	86 920	78,4	874	1,0	86 046
		LW98	110 671	78 618	71,0	1 311	1,7	77 307
09 3 77	Tirschenreuth .....	EW94	62 397	36 693	58,8	427	1,2	36 266
		BW98	62 462	51 330	82,2	442	0,9	50 888
		LW98	62 395	46 815	75,0	665	1,4	46 150
<b>RB Oberfranken</b>								
<b>Kreisfreie Städte</b>								
09 4 61	Bamberg .....	EW94	54 432	27 558	50,6	161	0,6	27 397
		BW98	52 425	40 284	76,8	258	0,6	40 026
		LW98	52 275	34 485	66,0	437	1,3	34 048
09 4 62	Bayreuth .....	EW94	57 153	28 679	50,2	211	0,7	28 468
		BW98	56 651	43 617	77,0	315	0,7	43 302
		LW98	56 460	36 873	65,3	550	1,5	36 312
09 4 63	Coburg .....	EW94	34 098	19 074	55,9	141	0,7	18 933
		BW98	33 346	25 928	77,8	252	1,0	25 676
		LW98	33 217	21 861	65,8	328	1,5	21 533
09 4 64	Hof .....	EW94	40 052	19 470	48,6	177	0,9	19 293
		BW98	38 602	28 875	74,8	255	0,9	28 620
		LW98	38 516	24 170	62,8	399	1,7	23 771
<b>Landkreise</b>								
09 4 71	Bamberg .....	EW94	100 633	57 254	56,9	534	0,9	56 720
		BW98	105 615	85 835	81,3	653	0,8	85 182
		LW98	105 407	75 081	71,2	1 034	1,4	74 046
09 4 72	Bayreuth .....	EW94	81 832	46 801	57,2	478	1,0	46 323
		BW98	83 881	67 939	81,0	587	0,9	67 352
		LW98	83 700	60 327	72,1	728	1,2	59 598
09 4 73	Coburg .....	EW94	68 591	41 945	61,2	390	0,9	41 555
		BW98	70 586	57 997	82,2	333	0,6	57 664
		LW98	70 433	50 166	71,2	555	1,1	49 610
09 4 74	Forchheim .....	EW94	80 585	48 519	60,2	456	0,9	48 063
		BW98	82 780	68 109	82,3	437	0,6	67 672
		LW98	82 586	60 832	73,7	861	1,4	59 968
09 4 75	Hof .....	EW94	86 922	48 939	56,3	508	1,0	48 431
		BW98	86 471	70 237	81,2	514	0,7	69 723
		LW98	86 244	62 633	72,6	917	1,5	61 717
09 4 76	Kronach .....	EW94	60 948	36 678	60,2	424	1,2	36 254
		BW98	60 673	50 292	82,9	525	1,0	49 767
		LW98	60 593	44 995	74,3	659	1,5	44 335

Fußnoten siehe Seite 164.

und den letzten Landtagswahlen nach kreisfreien Städten und Landkreisen

Von den gültigen Stimmen entfielen auf														Statistische Schlüssel- nummer
SPD		CDU, CSU <sup>3)</sup>		GRÜNE		PDS		F.D.P.		Sonstige		darunter REP		
Anzahl	%	Anzahl	%	Anzahl	%	Anzahl	%	Anzahl	%	Anzahl	%	Anzahl	%	
13 252	29,1	22 748	49,9	2 492	5,5	102	0,2	991	2,2	5 964	13,1	2 948	6,5	09 3 71
27 277	42,1	29 617	45,7	2 124	3,3	373	0,6	2 169	3,4	3 177	4,9	1 161	1,8	
21 904	37,4	28 187	48,1	1 810	3,1	-	-	1 002	1,7	5 731	9,8	1 493	2,5	
9 290	20,0	27 044	58,1	1 893	4,1	69	0,1	795	1,7	7 455	16,0	4 248	9,1	09 3 72
24 104	33,2	39 685	54,6	2 067	2,8	241	0,3	2 175	3,0	4 347	6,0	1 511	2,1	
13 794	21,2	39 199	60,2	1 818	2,8	-	-	535	0,8	9 718	14,9	1 730	2,7	
9 544	18,8	31 114	61,3	2 771	5,5	102	0,2	1 062	2,1	6 150	12,1	3 020	6,0	09 3 73
21 684	29,7	41 492	56,9	2 969	4,1	342	0,5	2 597	3,6	3 898	5,3	1 417	1,9	
15 025	23,0	40 992	62,7	2 752	4,2	-	-	687	1,1	5 896	9,0	1 660	2,5	
12 340	28,9	22 702	53,2	1 687	4,0	85	0,2	872	2,0	5 018	11,8	2 530	5,9	09 3 74
26 686	42,9	29 245	47,0	1 517	2,4	285	0,5	1 923	3,1	2 555	4,1	886	1,4	
20 634	36,5	29 301	51,8	1 199	2,1	-	-	636	1,1	4 754	8,4	1 220	2,2	
18 078	25,3	36 397	50,9	4 210	5,9	185	0,3	1 645	2,3	11 026	15,4	5 304	7,4	09 3 75
35 761	34,8	51 796	50,4	4 259	4,1	504	0,5	3 940	3,8	6 491	6,3	2 803	2,7	
24 852	27,0	50 783	55,1	3 599	3,9	-	-	972	1,1	11 958	13,0	4 182	4,5	
18 067	30,6	28 913	49,0	2 632	4,5	134	0,2	934	1,6	8 359	14,2	4 383	7,4	09 3 76
37 042	43,0	39 635	46,1	2 435	2,8	406	0,5	2 295	2,7	4 233	4,9	1 558	1,8	
29 043	37,6	37 523	48,5	2 563	3,3	-	-	834	1,1	7 345	9,5	2 102	2,7	
9 829	27,1	20 300	56,0	1 414	3,9	49	0,1	724	2,0	3 950	10,9	1 890	5,2	09 3 77
20 158	39,6	25 468	50,0	1 210	2,4	213	0,4	1 659	3,3	2 180	4,3	918	1,8	
14 502	31,4	26 070	56,5	1 056	2,3	-	-	711	1,5	3 812	8,3	1 140	2,5	
5 993	21,9	13 197	48,2	3 284	12,0	170	0,6	1 002	3,7	3 751	13,7	1 362	5,0	09 4 61
12 667	31,6	18 287	45,7	3 708	9,3	315	0,8	2 312	5,8	2 737	6,8	1 063	2,7	
9 401	27,6	17 084	50,2	3 438	10,1	-	-	986	2,9	3 140	9,2	1 382	4,1	
8 714	30,6	11 805	41,5	3 263	11,5	141	0,5	1 303	4,6	3 242	11,4	1 326	4,7	09 4 62
16 504	38,1	17 954	41,5	3 009	6,9	341	0,8	2 853	6,6	2 641	6,1	996	2,3	
12 547	34,6	15 614	43,0	2 344	6,5	-	-	1 096	3,0	4 711	13,0	1 154	3,2	
6 247	33,0	8 091	42,7	1 897	10,0	122	0,6	768	4,1	1 808	9,5	815	4,3	09 4 63
10 804	42,1	10 573	41,2	1 551	6,0	238	0,9	1 316	5,1	1 194	4,7	293	1,1	
9 010	41,8	9 200	42,7	1 156	5,4	-	-	573	2,7	1 595	7,4	372	1,7	
6 352	32,9	8 906	46,2	1 070	5,5	70	0,4	420	2,2	2 475	12,8	1 276	6,6	09 4 64
12 201	42,6	11 942	41,7	1 132	4,0	288	1,0	1 141	4,0	1 916	6,7	773	2,7	
9 040	38,0	11 543	48,6	941	4,0	-	-	316	1,3	1 931	8,1	1 121	4,7	
11 379	20,1	31 989	56,4	3 901	6,9	119	0,2	1 366	2,4	7 966	14,0	3 623	6,4	09 4 71
26 580	31,2	45 103	52,9	3 654	4,3	442	0,5	3 351	3,9	6 052	7,1	2 801	3,3	
18 456	24,9	43 095	58,2	3 533	4,8	-	-	1 080	1,5	7 883	10,6	3 382	4,6	
13 744	29,7	22 787	49,2	2 861	6,2	108	0,2	1 179	2,5	5 644	12,2	3 016	6,5	09 4 72
26 652	39,6	31 219	46,4	2 537	3,8	334	0,5	2 755	4,1	3 855	5,7	1 717	2,5	
20 049	33,6	28 986	48,6	1 940	3,3	-	-	846	1,4	7 779	13,1	1 938	3,3	
15 461	37,2	18 064	43,5	2 966	7,1	125	0,3	1 110	2,7	3 829	9,2	1 984	4,8	09 4 73
27 025	46,9	23 411	40,6	2 101	3,6	352	0,6	2 130	3,7	2 645	4,6	875	1,5	
22 035	44,4	21 183	42,7	1 713	3,5	-	-	777	1,6	3 904	7,9	1 048	2,1	
10 369	21,6	25 571	53,2	3 704	7,7	146	0,3	1 424	3,0	6 849	14,3	3 824	8,0	09 4 74
21 958	32,4	34 561	51,1	3 493	5,2	346	0,5	3 070	4,5	4 244	6,3	2 111	3,1	
14 499	24,2	30 648	51,1	2 777	4,6	-	-	990	1,7	11 055	18,4	2 721	4,5	
17 325	35,8	22 278	46,0	2 329	4,8	175	0,4	905	1,9	5 419	11,2	2 662	5,5	09 4 75
31 569	45,3	28 888	41,4	2 141	3,1	502	0,7	2 382	3,4	4 241	6,1	1 698	2,4	
26 593	43,1	27 106	43,9	1 792	2,9	-	-	648	1,0	5 579	9,0	2 090	3,4	
13 307	36,7	17 910	49,4	1 604	4,4	79	0,2	549	1,5	2 805	7,7	1 661	4,6	09 4 76
22 377	45,0	22 887	46,0	1 133	2,3	182	0,4	1 232	2,5	1 956	3,9	718	1,4	
20 655	46,6	19 933	45,0	789	1,8	-	-	261	0,6	2 699	6,1	907	2,0	

ern<sup>4)</sup>

Wahlbeteiligung und Stimmabgabe bei der Europawahl 1994, der Bundestagswahl 1998

Statistische Schlüsselnummer	Kreisfreie Stadt bzw. Stadtkreis, Landkreis bzw. Kreis	EW=Europa-, BW=Bundestags-, LW=Landtagswahl	Wahlberechtigte	Wähler		Abgegebene Stimmen <sup>1)</sup>		
				Anzahl	% <sup>2)</sup>	ungültig		gültig Anzahl
						Anzahl	%	
Bay								
09 4 77	Kulmbach .....	EW94 BW98 LW98	61 266 62 321 62 237	34 448 49 935 44 204	56,2 80,1 71,0	272 327 694	0,8 0,7 1,6	34 176 49 608 43 511
09 4 78	Lichtenfels .....	EW94 BW98 LW98	53 508 54 408 54 330	29 166 43 927 38 681	54,5 80,7 71,2	272 367 822	0,9 0,8 2,1	28 894 43 560 37 858
09 4 79	Wunsiedel i. Fichtelgebirge .....	EW94 BW98 LW98	70 936 69 015 68 942	39 179 55 300 49 548	55,2 80,1 71,9	415 494 814	1,1 0,9 1,6	38 764 54 806 48 734
<b>RB Mittelfranken</b>								
<b>Kreisfreie Städte</b>								
09 5 61	Ansbach .....	EW94 BW98 LW98	30 050 30 001 29 925	16 031 22 975 20 310	53,3 76,6 67,9	141 152 214	0,9 0,7 1,1	15 890 22 823 20 096
09 5 62	Erlangen .....	EW94 BW98 LW98	73 734 72 373 71 766	44 844 59 160 51 695	60,8 81,7 72,0	263 255 407	0,6 0,4 0,8	44 581 58 905 51 287
09 5 63	Fürth .....	EW94 BW98 LW98	77 637 77 972 77 812	40 507 59 516 52 174	52,2 76,3 67,1	482 1 077 757	1,2 1,8 1,4	40 025 58 439 51 416
09 5 64	Nürnberg .....	EW94 BW98 LW98	356 845 339 353 338 194	204 510 267 235 233 594	57,3 78,7 69,1	1 991 1 897 2 589	1,0 0,7 1,1	202 519 265 338 230 943
09 5 65	Schwabach .....	EW94 BW98 LW98	28 274 28 028 27 984	15 583 22 127 19 529	55,1 78,9 69,8	125 124 169	0,8 0,6 0,9	15 458 22 003 19 359
<b>Landkreise</b>								
09 5 71	Ansbach .....	EW94 BW98 LW98	128 954 133 435 133 018	73 342 106 450 94 644	56,9 79,8 71,2	734 867 1 152	1,0 0,8 1,2	72 608 105 583 93 488
09 5 72	Erlangen-Höchstadt .....	EW94 BW98 LW98	89 814 93 497 93 183	55 083 78 175 69 399	61,3 83,6 74,5	451 446 567	0,8 0,6 0,8	54 632 77 729 68 831
09 5 73	Fürth .....	EW94 BW98 LW98	81 143 84 254 84 082	48 545 70 689 63 213	59,8 83,9 75,2	364 394 445	0,7 0,6 0,7	48 181 70 295 62 767
09 5 74	Nürnberger Land .....	EW94 BW98 LW98	123 951 124 880 124 656	72 880 103 778 92 603	58,8 83,1 74,3	539 577 783	0,7 0,6 0,8	72 341 103 201 91 819
09 5 75	Neustadt a.d. Aisch-Bad Windsheim ..	EW94 BW98 LW98	70 611 73 815 73 657	39 752 58 507 52 214	56,3 79,3 70,9	377 497 663	0,9 0,8 1,3	39 375 58 010 51 427
09 5 76	Roth .....	EW94 BW98 LW98	87 825 91 214 91 044	50 063 75 876 67 859	57,0 83,2 74,5	390 515 650	0,8 0,7 1,0	49 673 75 361 67 207
09 5 77	Weißenburg-Gunzenhausen .....	EW94 BW98 LW98	69 959 71 332 71 159	40 161 56 397 50 449	57,4 79,1 70,9	393 415 619	1,0 0,7 1,2	39 768 55 982 49 828
<b>RB Unterfranken</b>								
<b>Kreisfreie Städte</b>								
09 6 61	Aschaffenburg .....	EW94 BW98 LW98	48 019 47 871 47 701	23 301 36 301 29 310	48,5 75,8 61,4	249 351 498	1,1 1,0 1,7	23 052 35 950 28 811
09 6 62	Schweinfurt .....	EW94 BW98 LW98	41 164 40 259 40 328	23 701 31 542 27 096	57,6 78,3 67,2	255 318 406	1,1 1,0 1,5	23 446 31 224 26 688

Fußnoten siehe Seite 164 .

und den letzten Landtagswahlen nach kreisfreien Städten und Landkreisen

Von den gültigen Stimmen entfielen auf														Statistische Schlüssel- nummer
SPD		CDU, CSU <sup>3)</sup>		GRÜNE		PDS		F.D.P.		Sonstige		darunter REP		
Anzahl	%	Anzahl	%	Anzahl	%	Anzahl	%	Anzahl	%	Anzahl	%	Anzahl	%	
ern <sup>4)</sup>														
11 737	34,3	15 002	43,9	2 248	6,6	138	0,4	783	2,3	4 268	12,5	2 465	7,2	09 4 77
22 619	45,6	20 654	41,6	1 790	3,6	294	0,6	1 716	3,5	2 535	5,1	1 096	2,2	
18 675	42,9	17 985	41,3	1 438	3,3	-	-	559	1,3	4 854	11,2	1 370	3,1	
7 963	27,6	15 633	54,1	1 900	6,6	46	0,2	605	2,1	2 747	9,5	1 234	4,3	09 4 78
16 365	37,6	21 983	50,5	1 603	3,7	172	0,4	1 407	3,2	2 030	4,7	841	1,9	
11 748	31,0	20 000	52,8	1 383	3,7	-	-	352	0,9	4 377	11,6	882	2,3	
14 654	37,8	16 872	43,5	2 066	5,3	126	0,3	739	1,9	4 307	11,1	2 236	5,8	09 4 79
26 163	47,7	21 313	38,9	1 800	3,3	384	0,7	1 786	3,3	3 360	6,1	1 333	2,4	
21 786	44,7	20 907	42,9	1 501	3,1	-	-	399	0,8	4 143	8,5	1 654	3,4	
4 429	27,9	7 227	45,5	1 344	8,5	55	0,3	466	2,9	2 369	14,9	820	5,2	09 5 61
8 975	39,3	10 023	43,9	1 508	6,6	172	0,8	904	4,0	1 241	5,4	362	1,6	
6 945	34,6	9 657	48,1	1 121	5,6	-	-	337	1,7	2 038	10,1	503	2,5	
12 186	27,3	17 473	39,2	6 740	15,1	346	0,8	2 675	6,0	5 161	11,6	1 817	4,1	09 5 62
23 314	39,6	22 253	37,8	5 993	10,2	643	1,1	4 246	7,2	2 456	4,2	639	1,1	
20 257	39,5	22 532	43,9	4 255	8,3	-	-	1 440	2,8	2 804	5,5	909	1,8	
12 666	31,6	15 038	37,6	4 499	11,2	291	0,7	1 396	3,5	6 135	15,3	3 424	8,6	09 5 63
26 491	45,3	21 756	37,2	3 631	6,2	541	0,9	2 662	4,6	3 358	5,7	1 615	2,8	
23 856	46,4	20 621	40,1	2 721	5,3	-	-	798	1,6	3 422	6,7	1 951	3,8	
61 044	30,1	80 709	39,9	23 734	11,7	1 753	0,9	6 668	3,3	28 611	14,1	14 640	7,2	09 5 64
114 896	43,3	102 526	38,6	18 657	7,0	3 160	1,2	11 803	4,4	14 296	5,4	5 277	2,0	
95 935	41,5	103 139	44,7	13 484	5,8	-	-	3 504	1,5	14 883	6,4	6 958	3,0	
4 383	28,4	6 663	43,1	1 767	11,4	85	0,5	559	3,6	2 001	12,9	1 013	6,6	09 5 65
9 331	42,4	9 051	41,1	1 235	5,6	163	0,7	1 158	5,3	1 065	4,8	412	1,9	
7 737	40,0	9 136	47,2	888	4,6	-	-	245	1,3	1 354	7,0	439	2,3	
16 811	23,2	36 554	50,3	5 714	7,9	226	0,3	2 144	3,0	11 159	15,4	4 958	6,8	09 5 71
38 099	36,1	49 789	47,2	5 695	5,4	661	0,6	4 702	4,5	6 637	6,3	2 588	2,5	
27 125	29,0	48 687	52,1	5 122	5,5	-	-	1 435	1,5	11 119	11,9	3 088	3,3	
14 367	26,3	24 577	45,0	5 863	10,7	226	0,4	2 619	4,8	6 980	12,8	3 242	5,9	09 5 72
30 306	39,0	33 485	43,1	5 084	6,5	535	0,7	4 666	6,0	3 653	4,7	1 359	1,7	
26 251	38,1	31 284	45,4	3 593	5,2	-	-	1 474	2,1	6 230	9,1	1 747	2,5	
14 841	30,8	20 151	41,8	4 584	9,5	185	0,4	1 751	3,6	6 669	13,8	3 377	7,0	09 5 73
30 298	43,1	28 114	40,0	3 846	5,5	487	0,7	3 725	5,3	3 825	5,4	1 737	2,5	
25 970	41,4	28 342	45,2	2 803	4,5	-	-	970	1,5	4 683	7,5	2 064	3,3	
21 784	30,1	31 119	43,0	7 035	9,7	260	0,4	2 525	3,5	9 618	13,3	4 933	6,8	09 5 74
44 061	42,7	41 798	40,5	6 167	6,0	653	0,6	5 363	5,2	5 159	5,0	1 897	1,8	
35 621	38,8	42 233	46,0	4 899	5,3	-	-	1 304	1,4	7 763	8,5	2 319	2,5	
9 738	24,7	19 517	49,6	2 887	7,3	113	0,3	1 262	3,2	5 858	14,9	2 872	7,3	09 5 75
20 762	35,8	27 368	47,2	2 955	5,1	314	0,5	2 912	5,0	3 699	6,4	1 421	2,4	
14 814	28,8	27 433	53,3	2 292	4,5	-	-	922	1,8	5 966	11,6	1 530	3,0	
13 111	26,4	25 196	50,7	4 009	8,1	157	0,3	1 315	2,6	5 885	11,8	2 764	5,6	09 5 76
28 640	38,0	35 549	47,2	3 802	5,0	419	0,6	3 294	4,4	3 657	4,9	1 266	1,7	
23 677	35,2	34 519	51,4	2 687	4,0	-	-	893	1,3	5 432	8,1	1 385	2,1	
10 024	25,2	20 762	52,2	2 858	7,2	106	0,3	987	2,5	5 031	12,7	2 547	6,4	09 5 77
22 496	40,2	25 279	45,2	2 698	4,8	292	0,5	2 235	4,0	2 982	5,3	958	1,7	
17 664	35,5	23 196	46,6	1 745	3,5	-	-	884	1,8	6 339	12,7	1 214	2,4	
5 802	25,2	10 850	47,1	2 464	10,7	169	0,7	719	3,1	3 048	13,2	1 599	6,9	09 6 61
12 850	35,7	16 218	45,1	2 501	7,0	325	0,9	1 831	5,1	2 225	6,2	1 152	3,2	
8 773	30,4	14 844	51,5	2 181	7,6	-	-	601	2,1	2 414	8,4	1 275	4,4	
7 701	32,8	10 549	45,0	1 680	7,2	107	0,5	624	2,7	2 785	11,9	1 454	6,2	09 6 62
13 012	41,7	12 939	41,4	1 424	4,6	247	0,8	1 347	4,3	2 255	7,2	1 412	4,5	
9 535	35,7	12 375	46,4	1 177	4,4	-	-	409	1,5	3 192	12,0	1 963	7,4	

## Wahlbeteiligung und Stimmabgabe bei der Europawahl 1994, der Bundestagswahl 1998

Statistische Schlüsselnummer	Kreisfreie Stadt bzw. Stadtkreis, Landkreis bzw. Kreis	EW=Europa-, BW=Bundestags-, LW=Landtagswahl	Wahlberechtigte	Wähler		Abgegebene Stimmen <sup>1)</sup>		
				Anzahl		ungültig		gültig
					% <sup>2)</sup>	Anzahl	%	Anzahl
Bay								
09 6 63	Würzburg .....	EW94	96 951	54 957	56,7	471	0,9	54 486
		BW98	93 661	74 306	79,3	505	0,7	73 801
		LW98	93 128	63 795	68,5	731	1,1	63 054
	<b>Landkreise</b>							
09 6 71	Aschaffenburg .....	EW94	124 472	67 834	54,5	857	1,3	66 977
		BW98	127 733	105 198	82,4	1 140	1,1	104 058
		LW98	127 170	88 517	69,6	1 380	1,6	87 135
09 6 72	Bad Kissingen .....	EW94	83 524	49 174	58,9	539	1,1	48 635
		BW98	84 856	69 485	81,9	604	0,9	68 881
		LW98	84 639	61 175	72,3	910	1,5	60 261
09 6 73	Rhön-Grabfeld .....	EW94	63 652	37 383	58,7	319	0,9	37 064
		BW98	64 975	52 983	81,5	484	0,9	52 499
		LW98	64 764	45 481	70,2	675	1,5	44 805
09 6 74	Haßberge .....	EW94	65 507	39 791	60,7	407	1,0	39 384
		BW98	66 874	54 867	82,0	497	0,9	54 370
		LW98	66 793	48 536	72,7	824	1,7	47 701
09 6 75	Kitzingen .....	EW94	64 163	36 336	56,6	411	1,1	35 925
		BW98	65 888	53 273	80,9	424	0,8	52 849
		LW98	65 783	46 883	71,3	590	1,3	46 288
09 6 76	Miltenberg .....	EW94	89 661	52 147	58,2	607	1,2	51 540
		BW98	92 461	76 306	82,5	709	0,9	75 597
		LW98	92 045	65 915	71,6	993	1,5	64 923
09 6 77	Main-Spessart .....	EW94	98 208	56 756	57,8	691	1,2	56 065
		BW98	100 199	82 695	82,5	739	0,9	81 956
		LW98	100 006	72 878	72,9	851	1,2	72 024
09 6 78	Schweinfurt .....	EW94	85 929	52 802	61,4	529	1,0	52 273
		BW98	88 240	73 913	83,8	621	0,8	73 292
		LW98	88 025	66 131	75,1	849	1,3	65 283
09 6 79	Würzburg .....	EW94	114 413	71 395	62,4	672	0,9	70 723
		BW98	118 757	101 397	85,4	733	0,7	100 664
		LW98	118 438	90 491	76,4	957	1,1	89 534
	<b>RB Schwaben</b>							
	<b>Kreisfreie Städte</b>							
09 7 61	Augsburg .....	EW94	184 574	99 612	54,0	896	0,9	98 716
		BW98	176 614	134 551	76,2	1 212	0,9	133 339
		LW98	176 193	114 940	65,2	1 702	1,5	112 500
09 7 62	Kaufbeuren .....	EW94	31 679	17 362	54,8	170	1,0	17 192
		BW98	31 192	23 691	76,0	191	0,8	23 500
		LW98	31 089	21 217	68,2	577	2,7	20 638
09 7 63	Kempten (Allgäu) .....	EW94	46 073	24 942	54,1	249	1,0	24 693
		BW98	45 595	34 390	75,4	223	0,6	34 167
		LW98	45 375	28 961	63,8	403	1,4	28 558
09 7 64	Memmingen .....	EW94	28 976	16 194	55,9	140	0,9	16 054
		BW98	29 192	22 401	76,7	165	0,7	22 236
		LW98	29 054	19 700	67,8	431	2,2	19 268
	<b>Landkreise</b>							
09 7 71	Aichach-Friedberg .....	EW94	85 225	47 434	55,7	328	0,7	47 106
		BW98	88 626	70 863	80,0	486	0,7	70 377
		LW98	88 407	63 014	71,3	918	1,5	62 095
09 7 72	Augsburg .....	EW94	161 344	86 158	53,4	647	0,8	85 511
		BW98	169 490	135 613	80,0	987	0,7	134 626
		LW98	169 172	117 711	69,6	1 535	1,3	116 174
09 7 73	Dillingen a.d. Donau .....	EW94	64 926	33 855	52,1	360	1,1	33 495
		BW98	68 173	52 669	77,3	402	0,8	52 267
		LW98	67 950	45 552	67,0	841	1,8	44 711

Fußnoten siehe Seite 164.

und den letzten Landtagswahlen nach kreisfreien Städten und Landkreisen

Von den gültigen Stimmen entfielen auf														Statistische Schlüssel- nummer
SPD		CDU, CSU <sup>3)</sup>		GRÜNE		PDS		F.D.P.		Sonstige		darunter REP		
Anzahl	%	Anzahl	%	Anzahl	%	Anzahl	%	Anzahl	%	Anzahl	%	Anzahl	%	
12 860	23,6	23 089	42,4	8 195	15,0	384	0,7	2 485	4,6	7 473	13,7	2 996	5,5	09 6 63
25 781	34,9	30 661	41,5	7 503	10,2	605	0,8	4 486	6,1	4 765	6,5	2 610	3,5	
18 219	28,9	29 043	46,1	6 456	10,2	-	-	1 474	2,3	7 862	12,5	4 026	6,4	
16 789	25,1	33 655	50,2	6 030	9,0	284	0,4	2 017	3,0	8 202	12,2	3 871	5,8	09 6 71
36 866	35,4	49 130	47,2	6 075	5,8	714	0,7	5 447	5,2	5 826	5,6	3 092	3,0	
24 553	28,2	46 327	53,2	5 133	5,9	-	-	1 401	1,6	9 722	11,2	3 814	4,4	
9 526	19,6	28 745	59,1	3 227	6,6	124	0,3	1 298	2,7	5 715	11,8	2 613	5,4	09 6 72
20 294	29,5	36 685	53,3	3 335	4,8	367	0,5	3 285	4,8	4 915	7,1	3 079	4,5	
13 859	23,0	36 037	59,8	2 955	4,9	-	-	1 026	1,7	6 385	10,6	3 085	5,1	
6 690	18,0	23 192	62,6	2 621	7,1	107	0,3	853	2,3	3 601	9,7	1 738	4,7	09 6 73
14 715	28,0	29 240	55,7	2 578	4,9	306	0,6	2 480	4,7	3 180	6,1	1 713	3,3	
9 174	20,5	28 574	63,8	2 320	5,2	-	-	445	1,0	4 294	9,6	1 676	3,7	
10 025	25,5	20 906	53,1	2 553	6,5	126	0,3	1 250	3,2	4 524	11,5	2 161	5,5	09 6 74
19 472	35,8	26 200	48,2	2 345	4,3	241	0,4	2 735	5,0	3 377	6,2	1 649	3,0	
13 765	28,9	25 890	54,3	1 976	4,1	-	-	965	2,0	5 106	10,7	1 869	3,9	
8 256	23,0	18 065	50,3	2 776	7,7	73	0,2	1 208	3,4	5 547	15,4	2 645	7,4	09 6 75
18 272	34,6	25 251	47,8	2 649	5,0	235	0,4	2 712	5,1	3 730	7,1	1 883	3,6	
12 828	27,7	23 494	50,8	1 999	4,3	-	-	878	1,9	7 090	15,3	2 049	4,4	
12 533	24,3	26 330	51,1	4 465	8,7	161	0,3	1 621	3,1	6 430	12,5	2 925	5,7	09 6 76
26 715	35,3	36 460	48,2	4 094	5,4	420	0,6	3 753	5,0	4 155	5,5	2 080	2,8	
17 916	27,6	35 179	54,2	3 341	5,1	-	-	1 421	2,2	7 067	10,9	2 331	3,6	
13 393	23,9	29 751	53,1	4 546	8,1	156	0,3	1 539	2,7	6 680	11,9	3 098	5,5	09 6 77
29 566	36,1	39 348	48,0	4 546	5,5	349	0,4	3 316	4,0	4 831	5,9	2 396	2,9	
19 233	26,7	35 154	48,8	3 408	4,7	-	-	891	1,2	13 340	18,5	2 440	3,4	
11 243	21,5	29 585	56,6	4 081	7,8	103	0,2	1 325	2,5	5 936	11,4	2 824	5,4	09 6 78
23 268	31,7	37 268	50,8	4 010	5,5	327	0,4	3 011	4,1	5 408	7,4	3 193	4,4	
16 817	25,8	36 805	56,4	3 103	4,8	-	-	949	1,5	7 610	11,7	3 889	6,0	
18 320	25,9	34 336	48,5	7 218	10,2	233	0,3	2 276	3,2	8 340	11,8	3 652	5,2	09 6 79
37 027	36,8	45 304	45,0	6 769	6,7	540	0,5	4 615	4,6	6 409	6,4	3 544	3,5	
26 334	29,4	44 210	49,4	6 399	7,1	-	-	1 548	1,7	11 044	12,3	4 502	5,0	
24 231	24,5	43 271	43,8	11 053	11,2	510	0,5	2 951	3,0	16 700	16,9	8 803	8,9	09 7 61
49 446	37,1	57 489	43,1	9 764	7,3	1 247	0,9	6 148	4,6	9 245	6,9	4 091	3,1	
36 029	32,0	55 334	49,2	8 563	7,6	-	-	1 686	1,5	10 890	9,7	4 875	4,3	
3 578	20,8	8 599	50,0	1 489	8,7	51	0,3	689	4,0	2 786	16,2	1 065	6,2	09 7 62
6 869	29,2	12 208	51,9	1 221	5,2	126	0,5	1 297	5,5	1 779	7,6	767	3,3	
5 221	25,3	10 228	49,6	1 069	5,2	-	-	303	1,5	3 818	18,5	920	4,5	
5 845	23,7	11 178	45,3	2 336	9,5	82	0,3	1 171	4,7	4 081	16,5	1 626	6,6	09 7 63
11 372	33,3	15 708	46,0	1 979	5,8	225	0,7	2 052	6,0	2 831	8,3	1 478	4,3	
7 864	27,5	14 239	49,9	1 814	6,4	-	-	996	3,5	3 647	12,8	1 721	6,0	
4 085	25,4	7 268	45,3	1 359	8,5	54	0,3	546	3,4	2 742	17,1	1 043	6,5	09 7 64
7 744	34,8	10 043	45,2	1 260	5,7	120	0,5	1 236	5,6	1 833	8,2	741	3,3	
5 890	30,6	9 388	48,7	997	5,2	-	-	230	1,2	2 765	14,4	894	4,6	
8 420	17,9	24 953	53,0	4 461	9,5	114	0,2	1 521	3,2	7 637	16,2	3 925	8,3	09 7 71
20 129	28,6	37 120	52,7	3 793	5,4	395	0,6	3 552	5,0	5 388	7,7	2 996	4,3	
13 830	22,3	35 937	57,9	3 429	5,5	-	-	1 093	1,8	7 807	12,6	3 919	6,3	
18 042	21,1	43 249	50,6	8 029	9,4	235	0,3	2 794	3,3	13 162	15,4	6 215	7,3	09 7 72
42 883	31,9	66 854	49,7	7 414	5,5	790	0,6	7 444	5,5	9 241	6,9	4 074	3,0	
30 253	26,0	62 767	54,0	6 364	5,5	-	-	1 781	1,5	15 010	12,9	4 574	3,9	
6 786	20,3	17 971	53,7	2 120	6,3	70	0,2	1 088	3,2	5 460	16,3	3 150	9,4	09 7 73
15 316	29,3	27 315	52,3	2 201	4,2	232	0,4	2 611	5,0	4 592	8,8	2 917	5,6	
9 971	22,3	26 200	58,6	1 747	3,9	-	-	821	1,8	5 973	13,4	2 903	6,5	

ern<sup>4)</sup>

Wahlbeteiligung und Stimmabgabe bei der Europawahl 1994, der Bundestagswahl 1998

Statistische Schlüsselnummer	Kreisfreie Stadt bzw. Stadtkreis, Landkreis bzw. Kreis	EW=Europa-, BW=Bundestags-, LW=Landtagswahl	Wahlberechtigte	Wähler		Abgegebene Stimmen <sup>1)</sup>		
				Anzahl	% <sup>2)</sup>	ungültig		gültig
						Anzahl	%	Anzahl
Bay								
09 7 74	Günzburg .....	EW94	83 946	43 466	51,8	406	0,9	43 060
		BW98	85 849	65 688	76,5	484	0,7	65 204
		LW98	85 679	57 547	67,2	1 115	1,9	56 430
09 7 75	Neu-Ulm .....	EW94	110 813	58 388	52,7	696	1,2	57 692
		BW98	112 663	89 931	79,8	646	0,7	89 285
		LW98	112 092	70 205	62,6	1 272	1,8	68 926
09 7 76	Lindau (Bodensee) .....	EW94	54 802	29 298	53,5	239	0,8	29 059
		BW98	54 736	43 348	79,2	260	0,6	43 088
		LW98	54 408	36 229	66,6	661	1,8	35 484
09 7 77	Ostallgäu .....	EW94	92 615	51 096	55,2	372	0,7	50 724
		BW98	95 016	75 061	79,0	471	0,6	74 590
		LW98	94 751	65 519	69,1	920	1,4	64 598
09 7 78	Unterallgäu .....	EW94	95 283	52 394	55,0	464	0,9	51 930
		BW98	97 850	76 449	78,1	592	0,8	75 857
		LW98	97 686	66 405	68,0	1 000	1,5	65 372
09 7 79	Donau-Ries .....	EW94	93 344	50 703	54,3	434	0,9	50 269
		BW98	95 252	76 776	80,6	577	0,8	76 199
		LW98	95 046	68 374	71,9	1 508	2,2	66 866
09 7 80	Oberallgäu .....	EW94	106 450	60 228	56,6	478	0,8	59 750
		BW98	108 384	86 857	80,1	593	0,7	86 264
		LW98	107 922	75 717	70,2	1 002	1,3	74 715
09	Land insgesamt .....	EW94	8 758 640	4 940 540	56,4	44 672	0,9	4 895 868
		BW98	8 875 328	7 026 811	79,2	52 343	0,7	6 974 468
		LW98	8 846 155	6 175 848	69,8	80 878	1,3	6 093 455
	Kreisfreie Städte .....	EW94	2 482 562	1 394 886	56,2	12 288	0,9	1 382 598
		BW98	2 415 363	1 864 409	77,2	12 974	0,7	1 851 435
		LW98	2 403 599	1 610 450	67,0	19 158	1,2	1 590 319
	Landkreise .....	EW94	6 276 078	3 545 654	56,5	32 384	0,9	3 513 270
		BW98	6 459 965	5 162 402	79,9	39 369	0,8	5 123 033
		LW98	6 442 556	4 565 398	70,9	61 720	1,4	4 503 136
Saar								
10 0 41	Landkreise Stadtverband Saarbrücken .....	EW94	276 563	192 698	69,7	6 710	3,5	185 988
		BW98	268 398	221 796	82,6	5 512	2,5	216 284
		LW94	274 640	222 575	81,0	2 571	1,2	220 004
10 0 42	Merzig-Wadern .....	EW94	81 055	64 366	79,4	3 299	5,1	61 067
		BW98	82 223	70 580	85,8	1 313	1,9	69 267
		LW94	81 390	69 353	85,2	1 046	1,5	68 307
10 0 43	Neunkirchen .....	EW94	118 133	86 384	73,1	3 344	3,9	83 040
		BW98	116 711	99 102	84,9	1 629	1,6	97 473
		LW94	117 830	98 355	83,5	1 269	1,3	97 086
10 0 44	Saarlouis .....	EW94	164 154	124 169	75,6	5 182	4,2	118 987
		BW98	162 990	139 559	85,6	2 339	1,7	137 220
		LW94	163 608	137 815	84,2	1 828	1,3	135 987
10 0 45	Saarpfalz-Kreis .....	EW94	123 141	91 307	74,1	4 063	4,4	87 244
		BW98	121 879	104 214	85,5	1 713	1,6	102 501
		LW94	122 459	102 994	84,1	1 457	1,4	101 537
10 0 46	Sankt Wendel .....	EW94	75 855	62 785	82,8	2 684	4,3	60 101
		BW98	76 306	67 735	88,8	1 172	1,7	66 563
		LW94	75 759	66 870	88,3	911	1,4	65 959
10	Land insgesamt .....	EW94	838 901	621 709	74,1	25 282	4,1	596 427
		BW98	828 507	702 986	84,8	13 678	1,9	689 308
		LW94	835 686	697 962	83,5	9 082	1,3	688 880

Fußnoten siehe Seite 164.



und den letzten Landtagswahlen nach kreisfreien Städten und Landkreisen

Von den gültigen Stimmen entfielen auf														Statistische Schlüssel- nummer
SPD		CDU, CSU <sup>3)</sup>		GRÜNE		PDS		F.D.P.		Sonstige		darunter REP		
Anzahl	%	Anzahl	%	Anzahl	%	Anzahl	%	Anzahl	%	Anzahl	%	Anzahl	%	
ern <sup>4)</sup>														
8 463	19,7	23 412	54,4	2 908	6,8	117	0,3	1 205	2,8	6 955	16,2	3 249	7,5	09 7 74
18 993	29,1	34 524	52,9	2 480	3,8	330	0,5	3 024	4,6	5 853	9,0	3 451	5,3	
13 607	24,1	32 254	57,2	1 944	3,4	-	-	694	1,2	7 932	14,1	3 777	6,7	
15 039	26,1	26 157	45,3	5 674	9,8	195	0,3	2 390	4,1	8 237	14,3	3 304	5,7	09 7 75
31 368	35,1	39 767	44,5	5 418	6,1	574	0,6	5 523	6,2	6 635	7,4	3 220	3,6	
20 192	29,3	33 976	49,3	4 982	7,2	-	-	1 430	2,1	8 348	12,1	3 101	4,5	
5 817	20,0	14 039	48,3	3 085	10,6	84	0,3	1 532	5,3	4 502	15,5	1 217	4,2	09 7 76
13 448	31,2	19 975	46,4	3 339	7,7	317	0,7	2 936	6,8	3 073	7,1	1 052	2,4	
7 785	21,9	18 516	52,2	2 754	7,8	-	-	719	2,0	5 710	16,1	1 161	3,3	
8 384	16,5	28 115	55,4	4 301	8,5	88	0,2	1 844	3,6	7 992	15,8	2 529	5,0	09 7 77
19 667	26,4	40 650	54,5	4 064	5,4	304	0,4	4 152	5,6	5 753	7,7	2 048	2,7	
12 590	19,5	37 312	57,8	3 793	5,9	-	-	1 077	1,7	9 826	15,2	2 331	3,6	
7 605	14,6	30 025	57,8	3 314	6,4	111	0,2	1 571	3,0	9 304	17,9	3 257	6,3	09 7 78
18 778	24,8	42 841	56,5	3 274	4,3	355	0,5	3 943	5,2	6 666	8,8	2 555	3,4	
10 815	16,5	38 118	58,3	2 260	3,5	-	-	677	1,0	13 504	20,7	2 444	3,7	
11 240	22,4	28 111	55,9	3 555	7,1	86	0,2	1 228	2,4	6 049	12,0	2 575	5,1	09 7 79
25 072	32,9	39 862	52,3	3 507	4,6	334	0,4	3 113	4,1	4 311	5,7	2 074	2,7	
17 308	25,9	39 297	58,8	3 369	5,0	-	-	851	1,3	6 043	9,0	2 197	3,3	
9 897	16,6	32 903	55,1	5 496	9,2	140	0,2	2 898	4,9	8 416	14,1	2 613	4,4	09 7 80
22 260	25,8	46 785	54,2	5 447	6,3	428	0,5	5 213	6,0	6 131	7,1	2 547	3,0	
13 873	18,6	43 695	58,5	5 872	7,9	-	-	1 481	2,0	9 795	13,1	2 930	3,9	
1 162 117	23,7	2 393 374	48,9	427 733	8,7	18 828	0,4	163 399	3,3	730 417	14,9	322 702	6,6	09
2 401 021	34,4	3 324 480	47,7	413 909	5,9	46 301	0,7	354 620	5,1	434 137	6,2	179 038	2,6	
1 750 950	28,7	3 223 882	52,9	346 228	5,7	-	-	100 894	1,7	671 501	11,0	219 072	3,6	
379 069	27,4	579 561	41,9	161 174	11,7	9 369	0,7	55 002	4,0	198 423	14,4	89 983	6,5	
695 651	37,6	768 727	41,5	155 103	8,4	19 137	1,0	106 054	5,7	106 763	5,8	41 061	2,2	
541 615	34,1	755 743	47,5	122 780	7,7	-	-	32 446	2,0	137 736	8,7	55 485	3,5	
783 048	22,3	1 813 813	51,6	266 559	7,6	9 459	0,3	108 397	3,1	531 994	15,1	232 719	6,6	
1 705 370	33,3	2 555 753	49,9	258 806	5,1	27 164	0,5	248 566	4,9	327 374	6,4	137 977	2,7	
1 209 336	26,9	2 468 139	54,8	223 448	5,0	-	-	68 449	1,5	533 765	11,9	163 588	3,6	
land														
81 508	43,8	60 716	32,6	17 810	9,6	1 187	0,6	8 633	4,6	16 134	8,7	7 939	4,3	10 0 41
113 771	52,6	62 395	28,8	15 423	7,1	2 740	1,3	12 238	5,7	9 717	4,5	2 914	1,3	
109 969	50,0	79 971	36,3	14 733	6,7	-	-	5 658	2,6	9 673	4,4	2 983	1,4	
25 228	41,3	24 384	39,9	4 137	6,8	123	0,2	2 236	3,7	4 959	8,1	2 325	3,8	10 0 42
35 193	50,8	24 212	35,0	3 157	4,6	559	0,8	3 206	4,6	2 940	4,2	532	0,8	
32 555	47,7	28 665	42,0	2 979	4,4	-	-	1 275	1,9	2 833	4,1	798	1,2	
41 045	49,4	26 577	32,0	5 875	7,1	333	0,4	2 510	3,0	6 700	8,1	3 711	4,5	10 0 43
56 051	57,5	28 245	29,0	4 384	4,5	995	1,0	3 669	3,8	4 129	4,2	1 199	1,2	
53 827	55,4	33 496	34,5	4 235	4,4	-	-	1 709	1,8	3 819	3,9	1 476	1,5	
50 580	42,5	44 159	37,1	9 516	8,0	338	0,3	4 214	3,5	10 180	8,6	5 241	4,4	10 0 44
72 430	52,8	45 688	33,3	6 365	4,6	1 168	0,9	5 833	4,3	5 736	4,2	1 187	0,9	
65 512	48,2	54 019	39,7	7 560	5,6	-	-	2 707	2,0	6 189	4,6	1 907	1,4	
35 486	40,7	31 060	35,6	7 910	9,1	371	0,4	3 385	3,9	9 032	10,4	4 182	4,8	10 0 45
50 765	49,5	33 689	32,9	5 822	5,7	1 084	1,1	5 314	5,2	5 827	5,7	1 647	1,6	
47 398	46,7	40 088	39,5	6 041	5,9	-	-	2 066	2,0	5 944	5,9	1 756	1,7	
25 143	41,8	25 722	42,8	3 736	6,2	149	0,2	1 262	2,1	4 089	6,8	2 176	3,6	10 0 46
33 276	50,0	25 255	37,9	2 656	4,0	541	0,8	2 257	3,4	2 578	3,9	761	1,1	
30 830	46,7	29 632	44,9	2 539	3,8	-	-	791	1,2	2 167	3,3	788	1,2	
258 990	43,4	212 618	35,6	48 984	8,2	2 501	0,4	22 240	3,7	61 094	8,6	25 574	4,3	10
361 486	52,4	219 484	31,8	37 807	5,6	7 087	1,0	32 517	4,7	30 927	4,5	8 240	1,2	
340 091	49,4	265 871	38,6	38 087	5,5	-	-	14 206	2,1	30 625	4,4	9 708	1,4	

Wahlbeteiligung und Stimmabgabe bei der Europawahl 1994, der Bundestagswahl 1998

Statistische Schlüsselnummer	Kreisfreie Stadt bzw. Stadtkreis, Landkreis bzw. Kreis	EW=Europa-, BW=Bundestags-, LW=Landtagswahl	Wahlberechtigte	Wähler		Abgegebene Stimmen <sup>1)</sup>		
				Anzahl	% <sup>2)</sup>	ungültig		gültig
						Anzahl	%	Anzahl
<b>Ber</b>								
11	Land insgesamt .....	EW94 BW98 LW95	2 513 128 2 442 929 2 479 735	1 343 515 1 980 517 1 700 000	53,5 81,1 68,6	18 368 22 558 30 814 <sup>3)</sup>	1,4 1,1 1,8	1 325 147 1 957 959 1 669 186
<b>Branden</b>								
<b>Kreisfreie Städte</b>								
12 0 51	Brandenburg an der Havel .....	EW94 BW98 <sup>4)</sup> LW94 <sup>4)</sup>	70 865 65 802 70 402	24 638 44 707 33 034	34,8 67,9 46,9	366 1 073 598	1,5 2,4 1,8	24 272 43 634 32 436
12 0 52	Cottbus .....	EW94 BW98 <sup>4)</sup> LW94 <sup>4)</sup>	95 219 90 667 94 785	37 605 64 151 48 075	39,5 70,8 50,7	575 1 103 691	1,5 1,7 1,4	37 030 63 048 47 384
12 0 53	Frankfurt (Oder) .....	EW94 BW98 <sup>4)</sup> LW94 <sup>4)</sup>	62 140 59 556 61 856	25 801 40 407 31 642	41,5 67,8 51,2	376 679 418	1,5 1,7 1,3	25 425 39 728 31 224
12 0 54	Potsdam .....	EW94 BW98 <sup>4)</sup> LW94 <sup>4)</sup>	105 571 102 650 105 397	48 598 72 091 61 457	46,0 70,2 58,3	573 1 457 552	1,2 2,0 0,9	48 025 70 634 60 905
<b>Landkreise</b>								
12 0 60	Barnim .....	EW94 BW98 <sup>4)</sup> LW94 <sup>4)</sup>	114 105 128 692 114 260	45 410 90 690 55 851	39,8 70,5 48,9	761 2 602 919	1,7 2,9 1,6	44 649 88 088 54 932
12 0 61	Dahme-Spreewald .....	EW94 BW98 <sup>4)</sup> LW94 <sup>4)</sup>	109 294 121 565 109 378	51 704 91 319 63 401	47,3 75,1 58,0	943 2 991 984	1,8 3,3 1,6	50 761 88 328 62 417
12 0 62	Elbe-Elster .....	EW94 BW98 <sup>4)</sup> LW94 <sup>4)</sup>	106 659 107 391 106 588	47 000 79 872 58 038	44,1 74,4 54,5	1 079 3 521 1 250	2,3 4,4 2,2	45 921 76 351 56 788
12 0 63	Havelland .....	EW94 BW98 <sup>4)</sup> LW94 <sup>4)</sup>	99 702 109 251 99 805	40 078 78 505 52 814	40,2 71,9 52,9	665 2 162 773	1,7 2,8 1,5	39 413 76 343 52 041
12 0 64	Märkisch-Oderland .....	EW94 BW98 <sup>4)</sup> LW94 <sup>4)</sup>	128 432 142 102 128 574	52 678 101 423 67 531	41,0 71,4 52,5	1 019 3 350 1 173	1,9 3,3 1,7	51 659 98 073 66 358
12 0 65	Oberhavel .....	EW94 BW98 <sup>4)</sup> LW94 <sup>4)</sup>	129 315 144 791 129 725	54 006 103 924 68 212	41,8 71,8 52,6	964 2 833 1 062	1,8 2,7 1,6	53 042 101 091 67 150
12 0 66	Oberspreewald-Lausitz .....	EW94 BW98 <sup>4)</sup> LW94 <sup>4)</sup>	120 821 120 099 121 426	47 218 85 310 60 726	39,1 71,0 50,0	1 225 3 318 1 313	2,6 3,9 2,2	45 993 81 992 59 413
12 0 67	Oder-Spree .....	EW94 BW98 <sup>4)</sup> LW94 <sup>4)</sup>	143 236 153 189 143 434	58 678 108 475 75 357	41,0 70,8 52,5	1 119 3 219 1 114	1,9 3,0 1,5	57 559 105 256 74 243
12 0 68	Ostprignitz-Ruppin .....	EW94 BW98 <sup>4)</sup> LW94 <sup>4)</sup>	86 230 89 486 86 227	32 562 62 755 43 737	37,8 70,1 50,7	620 1 821 762	1,9 2,9 1,7	31 942 60 934 42 975
12 0 69	Potsdam-Mittelmark .....	EW94 BW98 <sup>4)</sup> LW94 <sup>4)</sup>	132 968 153 746 133 592	59 739 113 178 75 979	44,9 73,6 56,9	1 066 3 434 1 051	1,8 3,0 1,4	58 673 109 744 74 928
12 0 70	Prignitz .....	EW94 BW98 <sup>4)</sup> LW94 <sup>4)</sup>	79 725 78 446 79 405	32 541 57 415 41 231	40,8 73,2 51,9	602 1 746 744	1,8 3,0 1,8	31 939 55 669 40 487
12 0 71	Spree-Neiße .....	EW94 BW98 <sup>4)</sup> LW94 <sup>4)</sup>	115 135 121 860 115 278	46 093 89 098 59 750	40,0 73,1 51,8	1 070 2 845 1 283	2,3 3,2 2,1	45 023 86 253 58 467

Fußnoten siehe Seite 164.

und den letzten Landtagswahlen nach kreisfreien Städten und Landkreisen

Von den gültigen Stimmen entfielen auf														Statistische Schlüssel- nummer
SPD		CDU, CSU <sup>9)</sup>		GRÜNE		PDS		F.D.P.		Sonstige		darunter REP		
Anzahl	%	Anzahl	%	Anzahl	%	Anzahl	%	Anzahl	%	Anzahl	%	Anzahl	%	
<b>lin</b>														
372 559	28,1	375 889	28,4	189 176	14,3	211 065	15,9	42 310	3,2	134 158	10,1	44 197	3,3	11
740 915	37,8	463 438	23,7	221 849	11,3	263 337	13,4	95 403	4,9	173 017	8,8	46 542	2,4	
393 245	23,6	625 005	37,4	219 990	13,2	244 196	14,6	42 391	2,5	144 359	8,6	45 462	2,7	
<b>burg</b>														
9 612	39,6	5 034	20,7	1 127	4,6	5 429	22,4	697	2,9	2 373	9,8	457	1,9	12 0 51
20 920	47,9	7 530	17,3	1 690	3,9	8 737	20,0	1 131	2,6	3 626	8,3	614	1,4	
17 993	55,5	5 150	15,9	919	2,8	6 026	18,6	681	2,1	1 667	5,1	278	0,9	
12 528	33,8	8 592	23,2	1 827	4,9	10 224	27,6	853	2,3	3 006	8,1	592	1,6	12 0 52
26 952	42,7	12 615	20,0	2 428	3,9	14 443	22,9	1 843	2,9	4 767	7,6	747	1,2	
24 276	51,2	7 902	16,7	1 434	3,0	11 243	23,7	1 024	2,2	1 505	3,2	379	0,8	
7 764	30,5	4 258	16,7	1 595	6,3	8 685	34,2	491	1,9	2 632	10,4	622	2,4	12 0 53
16 931	42,6	7 958	20,0	1 509	3,8	8 855	22,3	806	2,0	3 669	9,2	438	1,1	
15 704	50,3	4 813	15,4	974	3,1	8 236	26,4	427	1,4	1 070	3,4	419	1,3	
16 668	34,7	6 178	12,9	2 914	6,1	17 627	36,7	829	1,7	3 809	7,9	740	1,5	12 0 54
31 112	44,0	9 809	13,9	4 318	6,1	19 689	27,9	1 354	1,9	4 352	6,2	851	1,2	
28 883	47,4	6 819	11,2	2 379	3,9	19 881	32,6	1 287	2,1	1 656	2,7	416	0,7	
16 713	37,4	9 571	21,4	2 224	5,0	10 868	24,3	1 006	2,3	4 267	9,6	1 070	2,4	12 0 60
37 476	42,5	16 354	18,6	3 126	3,5	20 732	23,5	2 144	2,4	8 256	9,4	1 997	2,3	
29 293	53,3	10 141	18,5	1 799	3,3	11 134	20,3	988	1,8	1 577	2,9	704	1,3	
18 841	37,1	11 737	23,1	2 217	4,4	11 424	22,5	1 362	2,7	5 180	10,2	1 385	2,7	12 0 61
38 392	43,5	18 455	20,9	3 012	3,4	17 170	19,4	2 672	3,0	8 627	9,8	1 460	1,7	
34 637	55,5	11 883	19,0	1 733	2,8	10 899	17,5	1 283	2,1	1 982	3,2	866	1,4	
15 215	33,1	14 969	32,6	1 952	4,3	6 783	14,8	1 797	3,9	5 205	11,3	1 233	2,7	12 0 62
30 012	39,3	19 913	26,1	2 193	2,9	13 073	17,1	2 773	3,6	8 387	11,0	1 295	1,7	
28 933	50,9	15 172	26,7	1 689	3,0	7 106	12,5	1 632	2,9	2 256	4,0	797	1,4	
16 016	40,6	8 854	22,5	1 599	4,1	7 775	19,7	1 339	3,4	3 830	9,7	868	2,2	12 0 63
35 654	46,7	15 042	19,7	2 567	3,4	13 672	17,9	2 413	3,2	6 995	9,2	1 517	2,0	
29 602	56,9	9 113	17,5	1 342	2,6	8 584	16,5	1 553	3,0	1 847	3,5	465	0,9	
18 367	35,6	10 670	20,7	2 083	4,0	13 768	26,7	1 728	3,3	5 043	9,8	1 266	2,5	12 0 64
41 317	42,1	20 539	20,9	2 991	3,0	21 378	21,8	1 981	2,0	9 867	10,1	1 747	1,8	
36 247	54,6	11 264	17,0	1 800	2,7	13 586	20,5	1 506	2,3	1 955	2,9	992	1,5	
20 415	38,5	11 592	21,9	2 562	4,8	12 018	22,7	1 313	2,5	5 142	9,7	1 317	2,5	12 0 65
45 797	45,3	19 741	19,5	3 689	3,6	19 067	18,9	2 924	2,9	9 873	9,8	2 309	2,3	
37 479	55,8	11 875	17,7	2 023	3,0	12 125	18,1	1 259	1,9	2 389	3,6	776	1,2	
15 487	33,7	14 574	31,7	1 732	3,8	8 136	17,7	1 153	2,5	4 911	10,7	1 202	2,6	12 0 66
32 694	39,9	20 708	25,3	2 457	3,0	15 640	19,1	2 045	2,5	8 448	10,3	1 424	1,7	
31 569	53,1	14 230	24,0	1 701	2,9	8 651	14,6	1 266	2,1	1 996	3,4	741	1,2	
21 336	37,1	12 283	21,3	2 648	4,6	13 496	23,4	1 501	2,6	6 295	10,9	1 584	2,8	12 0 67
46 011	43,7	22 413	21,3	3 288	3,1	20 673	19,6	2 412	2,3	10 459	9,9	2 106	2,0	
40 464	54,5	13 949	18,8	2 060	2,8	13 558	18,3	1 309	1,8	2 903	3,9	1 413	1,9	
12 951	40,5	8 069	25,3	1 396	4,4	5 626	17,6	1 059	3,3	2 841	8,9	649	2,0	12 0 68
30 323	49,8	12 190	20,0	1 897	3,1	9 980	16,4	1 695	2,8	4 849	8,0	736	1,2	
25 328	58,9	7 954	18,5	1 143	2,7	5 933	13,8	1 082	2,5	1 535	3,6	435	1,0	
23 376	39,8	13 265	22,6	3 248	5,5	11 328	19,3	1 821	3,1	5 635	9,6	1 239	2,1	12 0 69
48 923	44,6	22 631	20,6	4 930	4,5	20 619	18,8	3 779	3,4	8 862	8,1	1 504	1,4	
42 809	57,1	13 766	18,4	2 442	3,3	11 823	15,8	1 941	2,6	2 147	2,9	710	0,9	
12 357	38,7	9 193	28,8	1 080	3,4	5 435	17,0	1 062	3,3	2 812	8,8	741	2,3	12 0 70
25 331	45,5	13 209	23,7	1 367	2,5	9 900	17,8	1 719	3,1	4 143	7,4	657	1,2	
23 516	58,1	8 932	22,1	829	2,0	5 381	13,3	976	2,4	853	2,1	384	0,9	
14 299	31,8	14 220	31,6	1 678	3,7	8 954	19,9	1 205	2,7	4 667	10,4	1 097	2,4	12 0 71
34 981	40,6	20 891	24,2	2 352	2,7	16 235	18,8	2 898	3,4	8 896	10,3	2 106	2,4	
29 236	50,0	14 550	24,9	1 314	2,2	9 252	15,8	1 274	2,2	2 841	4,9	714	1,2	

Wahlbeteiligung und Stimmabgabe bei der Europawahl 1994, der Bundestagswahl 1998

Statistische Schlüsselnummer	Kreisfreie Stadt bzw. Stadtkreis, Landkreis bzw. Kreis	EW=Europa-, BW=Bundestags-, LW=Landtagswahl	Wahlberechtigte	Wähler		Abgegebene Stimmen <sup>1)</sup>		
				Anzahl	% <sup>2)</sup>	ungültig		gültig
						Anzahl	%	Anzahl
<b>Branden</b>								
12 0 72	Teltow-Fläming .....	EW94	111 779	48 113	43,0	848	1,8	47 265
		BW98 <sup>9)</sup>	121 777	87 891	72,2	2 798	3,2	85 093
		LW94 <sup>9)</sup>	111 993	60 990	54,5	907	1,5	60 083
12 0 73	Uckermark .....	EW94	121 663	48 970	40,3	1 050	2,1	47 920
		BW98 <sup>9)</sup>	121 233	86 207	71,1	2 981	3,5	83 226
		LW94 <sup>9)</sup>	121 555	60 335	49,6	1 050	1,7	59 285
	Briefwahl .....	BW98	X	129 734	X	1 248	1,0	128 486
		LW94	X	71 001	X	498	0,7	70 503
12	Land insgesamt .....	EW94	1 932 859	801 432	41,5	14 921	1,9	786 511
		BW98	2 032 303	1 587 152	78,1	45 181	2,8	1 541 971
		LW94	1 933 680	1 089 161	56,3	17 142	1,6	1 072 019
	Kreisfreie Städte .....	EW94	333 795	136 642	40,9	1 890	1,4	134 752
		BW98 <sup>9)</sup>	318 675	221 356	69,5	4 312	1,9	217 044
		LW94 <sup>9)</sup>	332 440	174 208	52,4	2 259	1,3	171 949
	Landkreise .....	EW94	1 599 064	664 790	41,6	13 031	2,0	651 759
		BW98 <sup>9)</sup>	1 713 628	1 236 062	72,1	39 621	3,2	1 196 441
		LW94 <sup>9)</sup>	1 601 240	843 952	52,7	14 385	1,7	829 567
<b>Mecklenburg-</b>								
<b>Stadtkreise</b>								
13 0 01	Greifswald .....	EW94	46 431	29 162	62,8	1 551	5,3	27 611
		BW98	43 861	34 035	77,6	776	2,3	33 259
		LW98	43 726	34 066	77,9	800	2,3	33 266
13 0 02	Neubrandenburg .....	EW94	62 527	41 233	65,9	1 748	4,2	39 485
		BW98	60 198	48 381	80,4	763	1,6	47 618
		LW98	60 082	48 585	80,9	831	1,7	47 754
13 0 03	Rostock .....	EW94	180 963	103 083	57,0	4 147	4,0	98 936
		BW98	167 365	132 361	79,1	2 791	2,1	129 570
		LW98	166 652	132 012	79,2	2 628	2,0	129 384
13 0 04	Schwerin .....	EW94	91 241	58 631	64,3	2 633	4,5	55 998
		BW98	84 596	66 928	79,1	972	1,5	65 956
		LW98	84 411	66 627	78,9	1 038	1,6	65 589
13 0 05	Stralsund .....	EW94	53 270	34 683	65,1	2 283	6,6	32 400
		BW98	50 054	38 687	77,3	915	2,4	37 772
		LW98	49 960	36 701	73,5	946	2,6	35 755
13 0 06	Wismar .....	EW94	39 859	23 406	58,7	1 210	5,2	22 196
		BW98	37 820	29 716	78,6	553	1,9	29 163
		LW98	37 747	29 725	78,7	615	2,1	29 110
<b>Landkreise</b>								
13 0 51	Bad Doberan .....	EW94	69 555	47 603	68,4	3 594	7,5	44 009
		BW98	86 317	70 534	81,7	1 436	2,0	69 098
		LW98	86 138	70 262	81,6	1 703	2,4	68 559
13 0 52	Demmin .....	EW94	74 718	52 866	70,8	4 478	8,5	48 388
		BW98	75 482	60 332	79,9	1 932	3,2	58 400
		LW98	75 405	60 112	79,7	2 898	4,8	57 214
13 0 53	Güstrow .....	EW94	87 456	60 123	68,7	4 781	8,0	55 342
		BW98	88 778	71 105	80,1	1 983	2,8	69 122
		LW98	88 679	71 104	80,2	2 097	2,9	69 007
13 0 54	Ludwigslust .....	EW94	94 146	63 919	67,9	4 861	7,6	59 058
		BW98	101 076	80 922	80,1	2 024	2,5	78 898
		LW98	100 835	80 669	80,0	2 175	2,7	78 494
13 0 55	Mecklenburg-Strelitz .....	EW94	63 480	44 129	69,5	3 656	8,3	40 473
		BW98	69 063	56 075	81,2	1 638	2,9	54 437
		LW98	68 972	56 653	82,1	1 792	3,2	54 861

Fußnoten siehe Seite 164.

und den letzten Landtagswahlen nach kreisfreien Städten und Landkreisen

Von den gültigen Stimmen entfielen auf														Statistische Schlüssel- nummer
SPD		CDU, CSU <sup>3)</sup>		GRÜNE		PDS		F.D.P.		Sonstige		darunter REP		
Anzahl	%	Anzahl	%	Anzahl	%	Anzahl	%	Anzahl	%	Anzahl	%	Anzahl	%	
burg														
19 872	42,0	10 065	21,3	2 084	4,4	9 216	19,5	1 244	2,6	4 784	10,1	1 162	2,5	12 0 72
39 318	46,2	16 443	19,3	2 879	3,4	16 011	18,8	2 498	2,9	7 944	9,3	1 770	2,1	
35 223	58,6	10 112	16,8	1 732	2,9	9 627	16,0	1 325	2,2	2 064	3,4	674	1,1	
18 670	39,0	10 973	22,9	1 957	4,1	10 954	22,9	1 049	2,2	4 317	9,0	1 124	2,3	12 0 73
38 566	46,3	16 774	20,2	1 902	2,3	17 128	20,6	1 999	2,4	6 857	8,2	887	1,1	
33 580	56,6	11 581	19,5	1 522	2,6	10 108	17,0	1 173	2,0	1 321	2,2	581	1,0	
50 034	38,9	27 228	21,2	7 289	5,7	30 088	23,4	4 810	3,7	9 037	7,0	1 437	1,1	12
35 650	50,6	11 494	16,3	2 198	3,1	17 475	24,8	1 555	2,2	2 131	3,0	396	0,6	
290 487	36,9	184 097	23,4	35 923	4,6	177 746	22,6	21 509	2,7	76 749	9,8	18 348	2,3	
670 744	43,5	320 443	20,8	55 884	3,6	313 090	20,3	43 896	2,8	137 914	8,9	25 602	1,7	12
580 422	54,1	200 700	18,7	31 033	2,9	200 628	18,7	23 541	2,2	35 695	3,3	12 140	1,1	
46 572	34,6	24 062	17,9	7 463	5,5	41 965	31,1	2 870	2,1	11 820	8,8	2 411	1,8	
95 915	44,2	37 912	17,5	9 945	4,6	51 724	23,8	5 134	2,4	16 414	7,6	2 650	1,2	12
86 856	50,5	24 684	14,4	5 706	3,3	45 386	26,4	3 419	2,0	5 898	3,4	1 492	0,9	
243 915	37,4	160 035	24,6	28 460	4,4	135 781	20,8	18 639	2,9	64 929	10,0	15 937	2,4	
524 795	43,9	255 303	21,3	38 650	3,2	231 278	19,3	33 952	2,8	112 463	9,4	21 515	1,8	12
457 916	55,2	164 522	19,8	23 129	2,8	137 767	16,6	18 567	2,2	27 666	3,3	10 252	1,2	
Vorpommern														
4 081	14,8	10 723	38,8	1 561	5,7	8 154	29,5	398	1,4	2 694	9,8	758	2,7	13 0 01
9 674	29,1	11 351	34,1	1 284	3,9	7 865	23,6	747	2,2	2 338	7,0	175	0,5	
9 486	28,5	11 263	33,9	1 263	3,8	8 299	24,9	539	1,6	2 416	7,3	159	0,5	
7 803	19,8	10 562	26,7	2 042	5,2	14 813	37,5	700	1,8	3 565	9,0	1 051	2,7	13 0 02
16 986	35,7	11 822	24,8	1 514	3,2	13 686	28,7	892	1,9	2 718	5,7	321	0,7	
15 937	33,4	12 248	25,6	1 398	2,9	14 718	30,8	593	1,2	2 860	6,0	294	0,6	
25 238	25,5	20 442	20,7	7 856	7,9	34 867	35,2	1 911	1,9	8 622	8,7	1 960	2,0	13 0 03
51 362	39,6	27 523	21,2	5 235	4,0	36 994	28,6	2 555	2,0	5 901	4,6	412	0,3	
48 799	37,7	28 319	21,9	4 710	3,6	39 139	30,3	1 776	1,4	6 641	5,1	393	0,3	
14 347	25,6	12 154	21,7	3 527	6,3	19 667	35,1	1 304	2,3	4 999	8,9	733	1,3	13 0 04
25 585	38,8	14 715	22,3	2 758	4,2	18 242	27,7	1 426	2,2	3 230	4,9	241	0,4	
23 423	35,7	15 366	23,4	2 589	3,9	19 821	30,2	898	1,4	3 492	5,3	268	0,4	
6 032	18,6	12 049	37,2	1 600	4,9	8 726	26,9	558	1,7	3 435	10,6	1 146	3,5	13 0 05
11 943	31,6	12 166	32,2	1 215	3,2	8 423	22,3	690	1,8	3 335	8,8	389	1,0	
11 364	31,8	11 455	32,0	1 021	2,9	8 014	22,4	447	1,3	3 454	9,7	421	1,2	
7 346	33,1	6 534	29,4	888	4,0	4 965	22,4	445	2,0	2 018	9,1	425	1,9	13 0 06
12 466	42,7	7 595	26,0	809	2,8	6 011	20,6	597	2,0	1 685	5,8	61	0,2	
12 641	43,4	7 578	26,0	731	2,5	6 000	20,6	383	1,3	1 777	6,1	67	0,2	
10 354	23,5	15 299	34,8	2 335	5,3	10 482	23,8	1 206	2,7	4 333	9,8	1 005	2,3	13 0 51
25 596	37,0	20 025	29,0	2 120	3,1	15 762	22,8	1 776	2,6	3 819	5,5	243	0,4	
24 210	35,3	20 674	30,2	1 948	2,8	16 558	24,2	1 228	1,8	3 941	5,7	192	0,3	
8 279	17,1	22 290	46,1	1 267	2,6	11 256	23,3	920	1,9	4 376	9,0	1 319	2,7	13 0 52
17 745	30,4	21 345	36,5	1 186	2,0	12 455	21,3	1 210	2,1	4 459	7,6	458	0,8	
16 936	29,6	21 748	38,0	977	1,7	12 149	21,2	926	1,6	4 478	7,8	447	0,8	
13 935	25,2	18 450	33,3	2 653	4,8	13 818	25,0	1 395	2,5	5 091	9,2	1 359	2,5	13 0 53
25 003	36,2	19 994	28,9	1 814	2,6	16 053	23,2	1 835	2,7	4 423	6,4	325	0,5	
24 630	35,7	20 780	30,1	1 731	2,5	15 960	23,1	1 319	1,9	4 587	6,6	270	0,4	
16 570	28,1	19 967	33,8	2 755	4,7	13 061	22,1	1 615	2,7	5 090	8,6	1 116	1,9	13 0 54
31 453	39,9	21 642	27,4	2 231	2,8	17 303	21,9	1 852	2,3	4 417	5,6	331	0,4	
30 630	39,0	22 758	29,0	1 991	2,5	17 489	22,3	1 211	1,5	4 415	5,6	278	0,4	
9 332	23,1	14 463	35,7	1 640	4,1	9 959	24,6	962	2,4	4 117	10,2	1 439	3,6	13 0 55
18 492	34,0	17 059	31,3	1 478	2,7	12 111	22,2	1 198	2,2	4 099	7,5	476	0,9	
18 266	33,3	17 627	32,1	1 402	2,6	12 414	22,6	933	1,7	4 219	7,7	490	0,9	

## Wahlbeteiligung und Stimmabgabe bei der Europawahl 1994, der Bundestagswahl 1998

Statistische Schlüsselnummer	Kreisfreie Stadt bzw. Stadtkreis, Landkreis bzw. Kreis	EW=Europa-, BW=Bundestags-, LW=Landtagswahl	Wahlberechtigte	Wähler		Abgegebene Stimmen <sup>1)</sup>		
				Anzahl	% <sup>2)</sup>	ungültig		gültig
						Anzahl	%	Anzahl
<b>Mecklenburg-</b>								
13 0 56	Müritz .....	EW94	53 212	37 877	71,2	3 003	7,9	34 874
		BW98	55 214	45 172	81,8	1 186	2,6	43 986
		LW98	55 091	44 375	80,5	1 395	3,1	42 980
13 0 57	Nordvorpommern .....	EW94	87 872	59 193	67,4	5 360	9,1	53 833
		BW98	93 339	73 177	78,4	2 399	3,3	70 778
		LW98	93 188	75 000	80,5	2 454	3,3	72 546
13 0 58	Nordwestmecklenburg .....	EW94	82 020	53 842	65,6	3 963	7,4	49 879
		BW98	91 410	71 381	78,1	1 641	2,3	69 740
		LW98	91 123	71 166	78,1	1 898	2,7	69 268
13 0 59	Ostvorpommern .....	EW94	86 624	59 455	68,6	5 619	9,5	53 836
		BW98	90 384	71 553	79,2	2 096	2,9	69 457
		LW98	90 178	71 476	79,3	2 203	3,1	69 273
13 0 60	Parchim .....	EW94	78 924	54 303	68,8	4 143	7,6	50 160
		BW98	84 364	67 398	79,9	1 780	2,6	65 618
		LW98	84 209	67 536	80,2	1 902	2,8	65 634
13 0 61	Rügen .....	EW94	60 341	38 260	63,4	3 251	8,5	35 009
		BW98	59 975	45 902	76,5	1 550	3,4	44 352
		LW98	59 925	45 857	76,5	1 619	3,5	44 238
13 0 62	Uecker-Randow .....	EW94	67 875	46 795	68,9	3 850	8,2	42 945
		BW98	68 365	53 858	78,8	1 806	3,4	52 052
		LW98	68 231	53 708	78,7	2 029	3,8	51 679
13	<b>Land insgesamt .....</b>	EW94	<b>1 380 514</b>	<b>908 563</b>	<b>65,8</b>	<b>64 131</b>	<b>7,1</b>	<b>844 432</b>
		BW98	<b>1 407 661</b>	<b>1 117 517</b>	<b>79,4</b>	<b>28 241</b>	<b>2,5</b>	<b>1 089 276</b>
		LW98	<b>1 404 552</b>	<b>1 115 634</b>	<b>79,4</b>	<b>31 023</b>	<b>2,8</b>	<b>1 084 611</b>
	<b>Stadtkreise .....</b>	EW94	<b>474 291</b>	<b>290 198</b>	<b>61,2</b>	<b>13 572</b>	<b>4,7</b>	<b>276 626</b>
		BW98	<b>443 894</b>	<b>350 108</b>	<b>78,9</b>	<b>6 770</b>	<b>1,9</b>	<b>343 338</b>
		LW98	<b>442 578</b>	<b>347 716</b>	<b>78,6</b>	<b>6 858</b>	<b>2,0</b>	<b>340 858</b>
	<b>Landkreise .....</b>	EW94	<b>906 223</b>	<b>618 365</b>	<b>68,2</b>	<b>50 559</b>	<b>8,2</b>	<b>567 806</b>
		BW98	<b>963 767</b>	<b>767 409</b>	<b>79,6</b>	<b>21 471</b>	<b>2,8</b>	<b>745 938</b>
		LW98	<b>961 974</b>	<b>767 918</b>	<b>79,8</b>	<b>24 165</b>	<b>3,1</b>	<b>743 753</b>
<b>Sach</b>								
<b>RB Chemnitz</b>								
<b>Kreisfreie Städte</b>								
14 1 61	Chemnitz .....	EW94	227 152	154 977	68,2	6 210	4,0	148 767
		BW98	208 546	171 263	82,1	2 275	1,3	168 988
		LW94 <sup>6)</sup>	225 273	121 043	53,7	1 461	1,2	119 582
14 1 66	Plauen .....	EW94	56 048	36 055	64,3	1 519	4,2	34 536
		BW98	54 550	44 374	81,3	700	1,6	43 674
		LW94 <sup>6)</sup>	55 903	27 100	48,5	280	1,0	26 820
14 1 67	Zwickau .....	EW94	88 272	56 477	64,0	2 131	3,8	54 346
		BW98	82 112	65 755	80,1	973	1,5	64 782
		LW94 <sup>6)</sup>	87 667	41 927	47,8	572	1,4	41 355
	<b>Landkreise</b>							
14 1 71	Annaberg .....	EW94	72 533	55 773	76,9	3 444	6,2	52 329
		BW98	73 035	62 062	85,0	1 219	2,0	60 843
		LW94 <sup>6)</sup>	72 543	41 217	56,8	548	1,3	40 669
14 1 73	Chemnitzer Land .....	EW94	121 015	87 079	72,0	5 022	5,8	82 057
		BW98	126 202	104 405	82,7	1 753	1,7	102 652
		LW94 <sup>6)</sup>	121 132	64 210	53,0	911	1,4	63 299
14 1 77	Freiberg .....	EW94	119 784	89 461	74,7	5 495	6,1	83 966
		BW98	123 494	103 240	83,6	1 862	1,8	101 378
		LW94 <sup>6)</sup>	119 525	63 851	53,4	968	1,5	62 883
14 1 78	Vogtlandkreis .....	EW94	174 177	127 674	73,3	7 063	5,5	120 611
		BW98	174 139	140 257	80,5	2 393	1,7	137 864
		LW94 <sup>6)</sup>	173 965	92 062	52,9	1 404	1,5	90 658

Fußnoten siehe Seite 164.

und den letzten Landtagswahlen nach kreisfreien Städten und Landkreisen

Von den gültigen Stimmen entfielen auf														Statistische Schlüssel- nummer
SPD		CDU, CSU <sup>3)</sup>		GRÜNE		PDS		F.D.P.		Sonstige		darunter REP		
Anzahl	%	Anzahl	%	Anzahl	%	Anzahl	%	Anzahl	%	Anzahl	%	Anzahl	%	
Vorpommern														
8 478	24,3	12 113	34,7	1 708	4,9	8 441	24,2	834	2,4	3 300	9,5	1 052	3,0	13 0 56
16 621	37,8	12 523	28,5	1 361	3,1	9 731	22,1	967	2,2	2 783	6,3	246	0,6	
15 853	36,9	12 991	30,2	1 373	3,2	9 366	21,8	630	1,5	2 767	6,4	205	0,5	
10 255	19,0	22 460	41,7	1 840	3,4	12 668	23,5	1 115	2,1	5 495	10,2	1 561	2,9	13 0 57
22 663	32,0	24 116	34,1	1 556	2,2	15 615	22,1	1 411	2,0	5 417	7,7	469	0,7	
22 866	31,5	25 435	35,1	1 455	2,0	16 139	22,2	1 011	1,4	5 640	7,8	439	0,6	
14 095	28,3	16 258	32,6	2 081	4,2	11 817	23,7	1 109	2,2	4 519	9,1	947	1,9	13 0 58
27 652	39,7	19 326	27,7	2 037	2,9	14 781	21,2	1 560	2,2	4 384	6,3	198	0,3	
26 542	38,3	20 253	29,2	1 850	2,7	15 121	21,8	1 084	1,6	4 418	6,4	200	0,3	
8 819	16,4	22 963	42,7	1 630	3,0	13 514	25,1	1 224	2,3	5 686	10,6	1 909	3,5	13 0 59
19 579	28,2	25 748	37,1	1 469	2,1	15 205	21,9	1 406	2,0	6 050	8,7	561	0,8	
19 539	28,2	25 983	37,5	1 157	1,7	15 250	22,0	1 070	1,5	6 274	9,1	525	0,8	
12 544	25,0	16 932	33,8	2 127	4,2	12 350	24,6	1 625	3,2	4 582	9,1	1 113	2,2	13 0 60
23 359	35,6	18 889	28,8	2 002	3,1	15 330	23,4	1 989	3,0	4 049	6,2	326	0,5	
22 647	34,5	20 100	30,6	1 790	2,7	15 695	23,9	1 297	2,0	4 105	6,3	304	0,5	
5 794	16,6	12 334	35,2	1 352	3,9	10 598	30,3	919	2,6	4 012	11,5	1 091	3,1	13 0 61
12 818	28,9	14 905	33,6	1 089	2,5	10 393	23,4	1 176	2,7	3 971	9,0	275	0,6	
12 654	28,6	15 026	34,0	947	2,1	10 607	24,0	945	2,1	4 059	9,2	228	0,5	
6 985	16,3	17 947	41,8	1 407	3,3	11 659	27,1	801	1,9	4 146	9,7	1 612	3,8	13 0 62
15 749	30,3	18 195	35,0	974	1,9	11 504	22,1	1 013	1,9	4 617	8,9	665	1,3	
15 462	29,9	18 344	35,5	907	1,8	11 560	22,4	772	1,5	4 634	9,0	629	1,2	
190 287	22,5	283 940	33,6	40 269	4,8	230 815	27,3	19 041	2,3	80 080	9,5	21 596	2,6	13
384 746	35,3	318 939	29,3	32 132	2,9	257 464	23,6	24 300	2,2	71 695	6,6	6 172	0,6	
371 885	34,3	327 948	30,2	29 240	2,7	264 299	24,4	17 062	1,6	74 177	6,8	5 809	0,5	
64 847	23,4	72 464	26,2	17 474	6,3	91 192	33,0	5 316	1,9	25 333	9,2	6 073	2,2	13
128 016	37,3	85 172	24,8	12 815	3,7	91 221	26,6	6 907	2,0	19 207	5,6	1 599	0,5	
121 650	35,7	86 229	25,3	11 712	3,4	95 991	28,2	4 636	1,4	20 640	6,1	1 602	0,5	
125 440	22,1	211 476	37,2	22 795	4,0	139 623	24,6	13 725	2,4	54 747	9,6	15 523	2,7	13
256 730	34,4	233 767	31,3	19 317	2,6	166 243	22,3	17 393	2,3	52 488	7,0	4 573	0,6	
250 235	33,6	241 719	32,5	17 528	2,4	168 308	22,6	12 426	1,7	53 537	7,2	4 207	0,6	
sen														
41 919	28,2	45 150	30,3	9 555	6,4	30 591	20,6	4 194	2,8	17 358	11,7	3 899	2,6	14 1 61
51 070	30,2	46 102	27,3	8 425	5,0	41 727	24,7	6 111	3,6	15 553	9,2	3 959	2,3	
24 606	20,6	60 590	50,7	5 193	4,3	24 826	20,8	1 473	1,2	2 894	2,4	1 232	1,0	
8 189	23,7	12 908	37,4	2 263	6,6	5 411	15,7	1 637	4,7	4 128	12,0	1 348	3,9	14 1 66
13 957	32,0	12 226	28,0	2 122	4,9	8 659	19,8	1 904	4,4	4 806	11,0	1 243	2,8	
4 997	18,6	14 553	54,3	1 341	5,0	4 229	15,8	930	3,5	770	2,9	357	1,3	
12 049	22,2	19 324	35,6	3 250	6,0	10 654	19,6	2 051	3,8	7 018	12,9	1 828	3,4	14 1 67
20 546	31,7	18 409	28,4	2 484	3,8	14 991	23,1	2 000	3,1	6 352	9,8	607	0,9	
6 907	16,7	23 524	56,9	1 707	4,1	7 452	18,0	588	1,4	1 177	2,8	661	1,6	
10 184	19,5	24 232	46,3	1 841	3,5	5 720	10,9	2 136	4,1	8 216	15,7	2 387	4,6	14 1 71
15 616	25,7	23 972	39,4	1 923	3,2	9 844	16,2	2 242	3,7	7 246	11,9	1 642	2,7	
6 171	15,2	26 613	65,4	1 054	2,6	4 457	11,0	863	2,1	1 511	3,7	600	1,5	
19 978	24,3	34 168	41,6	4 117	5,0	10 250	12,5	3 767	4,6	9 777	11,9	2 405	2,9	14 1 73
33 241	32,4	31 516	30,7	4 440	4,3	19 168	18,7	4 074	4,0	10 213	9,9	1 971	1,9	
11 540	18,2	39 417	62,3	2 148	3,4	7 635	12,1	1 141	1,8	1 418	2,2	735	1,2	
15 481	18,4	38 909	46,3	3 954	4,7	11 270	13,4	3 093	3,7	11 259	13,4	2 977	3,5	14 1 77
26 465	26,1	34 132	33,7	3 819	3,8	19 086	18,8	4 077	4,0	13 799	13,6	2 523	2,5	
9 302	14,8	40 864	65,0	2 302	3,7	7 873	12,5	998	1,6	1 544	2,5	795	1,3	
29 267	24,3	48 314	40,1	5 442	4,5	14 406	11,9	5 420	4,5	17 762	14,7	5 663	4,7	14 1 78
43 798	31,8	44 861	32,5	4 834	3,5	23 664	17,2	6 094	4,4	14 613	10,6	3 883	2,8	
16 910	18,7	54 799	60,4	3 202	3,5	10 657	11,8	1 685	1,9	3 405	3,8	1 354	1,5	

## Wahlbeteiligung und Stimmabgabe bei der Europawahl 1994, der Bundestagswahl 1998

Statistische Schlüsselnummer	Kreisfreie Stadt bzw. Stadtkreis, Landkreis bzw. Kreis	EW=Europa-, BW=Bundestags-, LW=Landtagswahl	Wahlberechtigte	Wähler		Abgegebene Stimmen <sup>1)</sup>		
				Anzahl	% <sup>2)</sup>	ungültig		gültig
						Anzahl	%	Anzahl
Sach								
14 1 81	Mittlerer Erzgebirgskreis .....	EW94 BW98 LW94 <sup>6)</sup>	75 885 76 930 75 786	58 902 65 205 46 585	77,6 84,8 61,5	3 979 1 600 885	6,8 2,5 1,9	54 923 63 605 45 700
14 1 82	Mittweida .....	EW94 BW98 LW94 <sup>6)</sup>	114 475 117 150 114 383	85 810 98 126 66 114	75,0 83,8 57,8	5 517 1 767 1 160	6,4 1,8 1,8	80 293 96 359 64 954
14 1 88	Stollberg .....	EW94 BW98 LW94 <sup>6)</sup>	75 161 77 128 75 048	56 914 64 986 44 127	75,7 84,3 58,8	3 517 1 023 755	6,2 1,6 1,7	53 397 63 963 43 372
14 1 91	Aue-Schwarzenberg .....	EW94 BW98 LW94 <sup>6)</sup>	119 567 117 575 119 397	90 399 98 210 63 209	75,6 83,5 52,9	5 611 1 897 951	6,2 1,9 1,5	84 788 96 313 62 258
14 1 93	Zwickauer Land .....	EW94 BW98 LW94 <sup>6)</sup>	112 642 116 885 112 015	83 244 97 141 56 523	73,9 83,1 50,5	4 555 1 515 885	5,5 1,6 1,6	78 689 95 626 55 638
<b>RB Dresden</b>								
<b>Kreisfreie Städte</b>								
14 2 62	Dresden .....	EW94 BW98 LW94 <sup>6)</sup>	376 422 363 976 373 339	252 379 299 836 191 922	67,0 82,4 51,4	10 242 3 572 2 908	4,1 1,2 1,5	242 137 296 264 189 014
14 2 63	Görlitz .....	EW94 BW98 LW94 <sup>6)</sup>	53 776 49 931 53 629	34 280 38 382 25 333	63,7 76,9 47,2	1 606 521 358	4,7 1,4 1,4	32 674 37 861 24 975
14 2 64	Hoyerswerda .....	EW94 BW98 LW94 <sup>6)</sup>	48 325 44 323 48 196	29 765 34 208 21 635	61,6 77,2 44,9	1 629 518 215	5,5 1,5 1,0	28 136 33 690 21 420
<b>Landkreise</b>								
14 2 72	Bautzen .....	EW94 BW98 LW94 <sup>6)</sup>	124 741 127 253 124 780	93 197 105 553 73 601	74,7 82,9 59,0	5 605 1 843 1 272	6,0 1,7 1,7	87 592 103 710 72 329
14 2 80	Meißen .....	EW94 BW98 LW94 <sup>6)</sup>	119 285 126 199 119 314	85 316 102 505 65 563	71,5 81,2 54,9	5 587 1 562 983	6,5 1,5 1,5	79 729 100 943 64 580
14 2 84	Niederschlesischer Oberlausitzkreis ..	EW94 BW98 LW94 <sup>6)</sup>	82 803 86 587 82 922	58 739 70 227 41 877	70,9 81,1 50,5	3 498 1 335 631	6,0 1,9 1,5	55 241 68 892 41 246
14 2 85	Riesa-Großenhain .....	EW94 BW98 LW94 <sup>6)</sup>	97 813 99 355 97 528	68 685 80 758 49 883	70,2 81,3 51,1	4 440 1 540 932	6,5 1,9 1,9	64 245 79 218 48 951
14 2 86	Löbau-Zittau .....	EW94 BW98 LW94 <sup>6)</sup>	129 273 127 539 129 117	94 535 104 065 72 472	73,1 81,6 56,1	6 529 1 947 1 113	6,9 1,9 1,5	88 006 102 118 71 359
14 2 87	Sächsische Schweiz .....	EW94 BW98 LW94 <sup>6)</sup>	123 267 129 876 123 528	91 210 107 644 67 018	74,0 82,9 54,3	5 067 1 688 943	5,6 1,6 1,4	86 143 105 956 66 075
14 2 90	Weißeritzkreis .....	EW94 BW98 LW94 <sup>6)</sup>	90 825 98 725 91 076	67 973 82 411 51 703	74,8 83,5 56,8	4 105 1 423 756	6,0 1,7 1,5	63 868 80 988 50 947
14 2 92	Kamenz .....	EW94 BW98 LW94 <sup>6)</sup>	119 311 130 317 119 553	91 650 108 282 72 460	76,8 83,1 60,6	5 844 1 646 1 178	6,4 1,5 1,6	85 806 106 636 71 282
<b>RB Leipzig</b>								
<b>Kreisfreie Stadt</b>								
14 3 65	Leipzig .....	EW94 BW98 LW94 <sup>6)</sup>	384 789 344 885 382 816	223 382 265 334 164 666	58,1 76,9 43,0	7 686 2 944 2 262	3,4 1,1 1,4	215 696 262 390 162 404

Fußnoten siehe Seite 164.



und den letzten Landtagswahlen nach kreisfreien Städten und Landkreisen

Von den gültigen Stimmen entfielen auf														Statistische		
SPD		CDU, CSU <sup>3)</sup>		GRÜNE		PDS		F.D.P.		Sonstige		darunter REP		Schlüssel-		
Anzahl	%	Anzahl	%	Anzahl	%	Anzahl	%	Anzahl	%	Anzahl	%	Anzahl	%	nummer		
11 042	20,1	24 950	45,4	2 028	3,7	6 636	12,1	1 939	3,5	8 328	15,2	2 609	4,8	14	1	81
17 309	27,2	23 253	36,6	2 074	3,3	10 389	16,3	2 432	3,8	8 148	12,8	1 749	2,7			
7 524	16,5	29 113	63,7	1 364	3,0	5 175	11,3	938	2,1	1 586	3,5	852	1,9			
19 424	24,2	33 221	41,4	3 407	4,2	10 195	12,7	3 386	4,2	10 660	13,3	2 660	3,3	14	1	82
29 820	30,9	31 150	32,3	3 056	3,2	17 613	18,3	3 942	4,1	10 778	11,2	2 746	2,8			
12 009	18,5	40 234	61,9	2 019	3,1	7 899	12,2	1 155	1,8	1 638	2,5	874	1,3			
12 108	22,7	23 315	43,7	2 144	4,0	6 609	12,4	2 099	3,9	7 122	13,3	2 070	3,9	14	1	88
19 679	30,8	21 575	33,7	2 044	3,2	11 763	18,4	2 171	3,4	6 731	10,5	1 257	2,0			
7 857	18,1	26 940	62,1	1 360	3,1	5 355	12,3	633	1,5	1 227	2,8	683	1,6			
16 787	19,8	35 708	42,1	3 359	4,0	12 385	14,6	2 742	3,2	13 807	16,3	3 734	4,4	14	1	91
27 077	28,1	33 067	34,3	2 941	3,1	18 706	19,4	3 156	3,3	11 366	11,8	1 771	1,8			
10 307	16,6	38 055	61,1	1 885	3,0	9 154	14,7	849	1,4	2 008	3,2	978	1,6			
17 578	22,3	32 366	41,1	3 791	4,8	10 009	12,7	3 628	4,6	11 317	14,4	3 397	4,3	14	1	93
28 550	29,9	31 555	33,0	3 198	3,3	18 724	19,6	3 553	3,7	10 046	10,5	1 287	1,3			
8 824	15,9	35 972	64,7	1 784	3,2	6 648	11,9	1 021	1,8	1 389	2,5	844	1,5			
35 570	14,7	88 731	36,6	20 550	8,5	54 828	22,6	9 177	3,8	33 281	13,7	6 766	2,8	14	2	62
72 818	24,6	98 990	33,4	22 925	7,7	65 445	22,1	10 763	3,6	25 323	8,5	4 179	1,4			
23 260	12,3	103 182	54,6	11 438	6,1	43 029	22,8	2 717	1,4	5 388	2,9	2 032	1,1			
5 987	18,3	12 323	37,7	1 783	5,5	5 921	18,1	1 048	3,2	5 612	17,2	1 468	4,5	14	2	63
11 245	29,7	13 278	35,1	1 597	4,2	7 106	18,8	944	2,5	3 691	9,7	543	1,4			
4 536	18,2	13 830	55,4	923	3,7	4 395	17,6	316	1,3	975	3,9	464	1,9			
7 496	26,6	7 766	27,6	994	3,5	8 263	29,4	890	3,2	2 727	9,7	652	2,3	14	2	64
11 609	34,5	7 828	23,2	868	2,6	9 674	28,7	961	2,9	2 750	8,2	493	1,5			
4 967	23,2	9 108	42,5	570	2,7	6 101	28,5	223	1,0	451	2,1	226	1,1			
13 604	15,5	42 962	49,0	3 314	3,8	13 002	14,8	2 934	3,3	11 776	13,4	3 268	3,7	14	2	72
24 139	23,3	41 222	39,7	3 526	3,4	18 604	17,9	3 755	3,6	12 464	12,0	1 501	1,4			
9 970	13,8	46 311	64,0	2 228	3,1	9 859	13,6	1 211	1,7	2 750	3,8	1 150	1,6			
12 829	16,1	34 199	42,9	4 880	6,1	12 553	15,7	3 473	4,4	11 795	14,8	3 057	3,8	14	2	80
24 831	24,6	38 033	37,7	5 269	5,2	18 176	18,0	4 277	4,2	10 357	10,3	1 947	1,9			
9 194	14,2	38 845	60,2	2 836	4,4	9 165	14,2	1 978	3,1	2 562	4,0	1 056	1,6			
10 095	18,3	22 738	41,2	2 154	3,9	10 027	18,2	1 742	3,2	8 485	15,4	2 755	5,0	14	2	84
17 809	25,9	23 769	34,5	2 102	3,1	14 360	20,8	2 028	2,9	8 824	12,8	1 650	2,4			
6 572	15,9	24 297	58,9	1 281	3,1	7 189	17,4	649	1,6	1 258	3,0	673	1,6			
12 995	20,2	26 053	40,6	2 934	4,6	11 343	17,7	2 513	3,9	8 407	13,1	2 248	3,5	14	2	85
22 131	27,9	26 797	33,8	2 831	3,6	16 530	20,9	2 589	3,3	8 340	10,5	1 493	1,9			
8 491	17,3	27 667	56,5	1 910	3,9	8 307	17,0	1 236	2,5	1 340	2,7	638	1,3			
13 369	15,2	38 927	44,2	3 593	4,1	14 130	16,1	3 258	3,7	14 729	16,7	3 603	4,1	14	2	86
23 983	23,5	39 421	38,6	3 499	3,4	17 865	17,5	3 496	3,4	13 854	13,6	1 441	1,4			
9 650	13,5	44 228	62,0	2 257	3,2	10 556	14,8	1 406	2,0	3 262	4,6	1 407	2,0			
12 452	14,5	41 327	48,0	3 741	4,3	13 268	15,4	3 252	3,8	12 103	14,0	3 139	3,6	14	2	87
24 417	23,0	42 326	39,9	4 163	3,9	19 636	18,5	3 624	3,4	11 790	11,1	1 372	1,3			
8 426	12,8	41 638	63,0	2 357	3,6	10 051	15,2	1 461	2,2	2 142	3,2	1 042	1,6			
10 473	16,4	29 819	46,7	2 778	4,3	9 539	14,9	2 092	3,3	9 167	14,4	2 690	4,2	14	2	90
18 666	23,0	32 799	40,5	3 066	3,8	13 887	17,1	2 825	3,5	9 745	12,0	2 343	2,9			
6 707	13,2	33 362	65,5	1 736	3,4	6 715	13,2	650	1,3	1 777	3,5	793	1,6			
15 497	18,1	38 543	44,9	3 425	4,0	13 635	15,9	3 800	4,4	10 906	12,7	2 984	3,5	14	2	92
29 303	27,5	38 879	36,5	3 905	3,7	19 398	18,2	4 015	3,8	11 136	10,4	2 096	2,0			
11 357	15,9	43 017	60,3	2 368	3,3	10 342	14,5	1 851	2,6	2 347	3,3	1 070	1,5			
55 445	25,7	57 021	26,4	21 871	10,1	46 326	21,5	6 285	2,9	28 748	13,3	5 537	2,6	14	3	65
96 502	36,8	62 771	23,9	17 193	6,6	59 078	22,5	8 536	3,3	18 310	7,0	2 542	1,0			
31 976	19,7	79 630	49,0	10 153	6,3	35 119	21,6	1 702	1,0	3 824	2,4	1 326	0,8			

Wahlbeteiligung und Stimmabgabe bei der Europawahl 1994, der Bundestagswahl 1998

Statistische Schlüsselnummer	Kreisfreie Stadt bzw. Stadtkreis, Landkreis bzw. Kreis	EW=Europa-, BW=Bundestags-, LW=Landtagswahl	Wahlberechtigte	Wähler		Abgegebene Stimmen <sup>1)</sup>		
				Anzahl	% <sup>2)</sup>	ungültig		gültig
						Anzahl	%	Anzahl
Sach								
<b>Landkreise</b>								
14 3 74	Delitzsch .....	EW94	73 024	52 459	71,8	2 898	5,5	49 561
		BW98	77 299	62 724	81,1	1 069	1,7	61 655
		LW94 <sup>3)</sup>	73 113	34 132	46,7	528	1,5	33 604
14 3 75	Döbeln .....	EW94	64 762	46 856	72,4	3 215	6,9	43 641
		BW98	64 314	52 092	81,0	1 148	2,2	50 944
		LW94 <sup>3)</sup>	64 661	30 960	47,9	686	2,2	30 274
14 3 79	Leipziger Land .....	EW94	177 802	125 948	70,8	6 653	5,3	119 295
		BW98	200 519	163 549	81,6	2 362	1,4	161 187
		LW94 <sup>3)</sup>	177 606	83 465	47,0	1 214	1,5	82 251
14 3 83	Muldentalkreis .....	EW94	91 919	67 283	73,2	3 430	5,1	63 853
		BW98	101 670	82 801	81,4	1 408	1,7	81 393
		LW94 <sup>3)</sup>	92 323	47 905	51,9	859	1,8	47 046
14 3 89	Torgau-Oschatz .....	EW94	80 053	58 575	73,2	3 641	6,2	54 934
		BW98	81 944	65 964	80,5	1 491	2,3	64 473
		LW94 <sup>3)</sup>	80 022	41 844	52,3	873	2,1	40 971
	Briefwahl .....	LW94	X	229 408	X	1 542	0,7	227 866
14	<b>Land insgesamt .....</b>	EW94	<b>3 594 901</b>	<b>2 524 997</b>	<b>70,2</b>	<b>135 738</b>	<b>5,4</b>	<b>2 389 259</b>
		BW98	<b>3 602 468</b>	<b>2 941 359</b>	<b>81,6</b>	<b>46 994</b>	<b>1,6</b>	<b>2 894 365</b>
		LW94	<b>3 586 160</b>	<b>2 093 815</b>	<b>58,4</b>	<b>30 033</b>	<b>1,4</b>	<b>2 063 782</b>
	<b>Kreisfreie Städte .....</b>	EW94	<b>1 234 784</b>	<b>787 315</b>	<b>63,8</b>	<b>31 023</b>	<b>3,9</b>	<b>756 292</b>
		BW98	<b>1 148 323</b>	<b>919 152</b>	<b>80,0</b>	<b>11 503</b>	<b>1,3</b>	<b>907 649</b>
		LW94 <sup>3)</sup>	<b>1 226 823</b>	<b>593 626</b>	<b>48,4</b>	<b>8 056</b>	<b>1,4</b>	<b>585 570</b>
	<b>Landkreise .....</b>	EW94	<b>2 360 117</b>	<b>1 737 682</b>	<b>73,6</b>	<b>104 715</b>	<b>6,0</b>	<b>1 632 967</b>
		BW98	<b>2 454 135</b>	<b>2 022 207</b>	<b>82,4</b>	<b>35 491</b>	<b>1,8</b>	<b>1 986 716</b>
		LW94 <sup>3)</sup>	<b>2 359 337</b>	<b>1 270 781</b>	<b>53,9</b>	<b>20 435</b>	<b>1,6</b>	<b>1 250 346</b>
<b>Sachsen-</b>								
<b>RB Dessau</b>								
<b>Kreisfreie Stadt</b>								
15 1 01	Dessau .....	EW94	74 445	46 466	62,4	1 486	3,2	44 980
		BW98	71 576	55 799	78,0	664	1,2	55 135
		LW98	71 888	50 992	70,9	1 134	2,2	49 858
<b>Landkreise</b>								
15 1 51	Anhalt-Zerbst .....	EW94	62 359	43 308	69,4	1 652	3,8	41 656
		BW98	63 774	48 860	76,6	964	2,0	47 896
		LW98	63 558	45 320	71,3	1 221	2,7	44 099
15 1 53	Bernburg .....	EW94	60 311	38 982	64,6	1 512	3,9	37 470
		BW98	58 804	45 124	76,7	806	1,8	44 318
		LW98	58 735	41 892	71,3	1 308	3,1	40 584
15 1 54	Bitterfeld .....	EW94	92 379	59 406	64,3	2 674	4,5	56 732
		BW98	91 434	71 528	78,2	1 048	1,5	70 480
		LW98	91 499	66 352	72,5	1 579	2,4	64 773
15 1 59	Köthen .....	EW94	56 934	37 367	65,6	1 699	4,5	35 668
		BW98	57 081	43 664	76,5	858	2,0	42 806
		LW98	56 985	40 568	71,2	1 365	3,4	39 203
15 1 71	Wittenberg .....	EW94	108 485	73 168	67,4	3 092	4,2	70 076
		BW98	108 796	85 707	78,8	1 409	1,6	84 298
		LW98	108 598	79 344	73,1	2 175	2,7	77 169
<b>RB Halle</b>								
<b>Kreisfreie Stadt</b>								
15 2 02	Halle (Saale) .....	EW94	227 627	138 458	60,8	7 244	5,2	131 214
		BW98	209 813	160 634	76,6	1 773	1,1	158 861
		LW98	210 937	151 159	71,7	3 097	2,0	148 062

Fußnoten siehe Seite 164 .

und den letzten Landtagswahlen nach kreisfreien Städten und Landkreisen

Von den gültigen Stimmen entfielen auf													Statistische Schlüssel- nummer	
SPD		CDU, CSU <sup>3)</sup>		GRÜNE		PDS		F.D.P.		Sonstige		darunter REP		
Anzahl	%	Anzahl	%	Anzahl	%	Anzahl	%	Anzahl	%	Anzahl	%	Anzahl		%
sen														
12 170	24,6	18 092	36,5	2 888	5,8	8 766	17,7	1 856	3,7	5 789	11,7	1 818	3,7	14 3 74
20 480	33,2	18 236	29,6	1 770	2,9	13 065	21,2	2 167	3,5	5 937	9,6	1 308	2,1	
6 264	18,6	18 988	56,5	1 315	3,9	5 505	16,4	709	2,1	823	2,4	515	1,5	
8 820	20,2	19 234	44,1	1 746	4,0	6 875	15,8	1 809	4,1	5 157	11,8	1 458	3,3	14 3 75
14 966	29,4	16 884	33,1	1 456	2,9	9 964	19,6	2 161	4,2	5 513	10,8	1 162	2,3	
4 783	15,8	18 740	61,9	956	3,2	4 584	15,1	562	1,9	649	2,1	342	1,1	
30 920	25,9	43 255	36,3	6 639	5,6	16 939	14,2	4 448	3,7	17 094	14,3	3 544	3,0	14 3 79
55 117	34,2	47 837	29,7	6 405	4,0	32 160	20,0	6 105	3,8	13 563	8,4	2 661	1,7	
16 281	19,8	47 660	57,9	3 067	3,7	11 570	14,1	1 308	1,6	2 365	2,9	783	1,0	
15 929	24,9	23 852	37,4	3 640	5,7	8 829	13,8	2 813	4,4	8 790	13,8	2 273	3,6	14 3 83
26 296	32,3	24 887	30,6	3 008	3,7	15 493	19,0	3 227	4,0	8 482	10,4	1 641	2,0	
8 583	18,2	28 348	60,3	1 816	3,9	6 472	13,8	757	1,6	1 070	2,3	548	1,2	
13 048	23,8	20 038	36,5	2 782	5,1	9 057	16,5	2 815	5,1	7 194	13,1	2 097	3,8	14 3 89
20 889	32,4	19 424	30,1	2 021	3,1	12 989	20,1	2 295	3,6	6 855	10,6	2 119	3,3	
7 446	18,2	23 281	56,8	1 753	4,3	6 202	15,1	931	2,3	1 358	3,3	593	1,4	
37 289	16,4	127 077	55,8	11 162	4,9	43 098	18,9	4 134	1,8	5 106	2,2	1 554	0,7	14
500 705	21,0	937 445	39,2	134 863	5,6	397 437	16,6	90 297	3,8	328 512	13,7	84 334	3,5	
842 329	29,1	945 199	32,7	126 964	4,4	577 764	20,0	105 524	3,6	296 585	10,2	55 129	1,9	
342 706	16,6	1 199 883	58,1	86 485	4,1	339 619	16,5	36 076	1,7	60 014	2,9	26 177	1,3	
166 655	22,0	243 223	32,2	60 266	8,0	161 994	21,4	25 282	3,3	98 872	13,1	21 498	2,8	14
277 747	30,6	259 604	28,6	55 614	6,1	206 680	22,8	31 219	3,4	76 785	8,5	13 566	1,5	
101 249	17,3	304 417	52,0	31 325	5,3	125 151	21,4	7 949	1,4	15 479	2,6	6 298	1,1	
334 050	20,5	694 222	42,5	74 597	4,6	235 443	14,4	65 015	4,0	229 640	14,1	62 836	3,8	14
564 582	28,4	685 595	34,5	71 350	3,6	371 084	18,7	74 305	3,7	219 800	11,1	41 563	2,1	
204 168	16,3	768 389	61,5	42 998	3,4	171 370	13,7	23 992	1,9	39 429	3,2	18 325	1,5	
Anhalt														
10 992	24,4	13 120	29,2	3 410	7,6	9 133	20,3	2 148	4,8	6 177	13,7	1 107	2,5	15 1 01
20 552	37,3	14 284	25,9	2 315	4,2	12 243	22,2	2 151	3,9	3 590	6,5	370	0,7	
17 787	35,7	9 509	19,1	2 220	4,5	10 657	21,4	2 054	4,1	7 631	15,3	373	0,7	
11 531	27,7	13 043	31,3	2 467	5,9	6 631	15,9	2 070	5,0	5 914	14,2	1 286	3,1	15 1 51
17 780	37,1	13 352	27,9	1 672	3,5	9 670	20,2	2 006	4,2	3 416	7,1	381	0,8	
15 454	35,0	9 573	21,7	1 595	3,6	8 247	18,7	2 230	5,1	7 000	15,9	300	0,7	
10 274	27,4	11 557	30,8	1 444	3,9	7 123	19,0	2 114	5,6	4 958	13,2	1 056	2,8	15 1 53
16 646	37,6	12 458	28,1	1 121	2,5	8 941	20,2	1 935	4,4	3 217	7,3	349	0,8	
14 189	35,0	8 954	22,1	840	2,1	7 412	18,3	1 930	4,8	7 259	17,9	314	0,8	
16 093	28,4	18 046	31,8	2 962	5,2	9 006	15,9	2 794	4,9	7 831	13,8	2 116	3,7	15 1 54
25 323	35,9	21 253	30,2	1 966	2,8	13 669	19,4	2 690	3,8	5 579	7,9	551	0,8	
21 737	33,6	14 343	22,1	1 715	2,6	11 494	17,7	2 676	4,1	12 808	19,8	575	0,9	
9 864	27,7	11 892	33,3	1 683	4,7	6 556	18,4	1 453	4,1	4 220	11,8	929	2,6	15 1 59
16 712	39,0	11 804	27,6	1 281	3,0	8 319	19,4	1 694	4,0	2 996	7,0	257	0,6	
13 553	34,6	8 817	22,5	1 108	2,8	7 683	19,6	1 598	4,1	6 444	16,4	339	0,9	
19 547	27,9	22 131	31,6	3 949	5,6	11 360	16,2	3 468	4,9	9 621	13,7	2 295	3,3	15 1 71
31 027	36,8	24 833	29,5	2 590	3,1	16 265	19,3	3 648	4,3	5 935	7,0	649	0,8	
26 451	34,3	19 240	24,9	2 075	2,7	14 274	18,5	3 284	4,3	11 845	15,3	924	1,2	
30 474	23,2	31 570	24,1	9 333	7,1	33 030	25,2	9 269	7,1	17 538	13,4	2 755	2,1	15 2 02
57 980	36,5	36 850	23,2	8 408	5,3	37 872	23,8	8 142	5,1	9 609	6,0	605	0,4	
46 372	31,3	28 136	19,0	7 938	5,4	34 354	23,2	7 606	5,1	23 656	16,0	678	0,5	

Wahlbeteiligung und Stimmabgabe bei der Europawahl 1994, der Bundestagswahl 1998

Statistische Schlüsselnummer	Kreisfreie Stadt bzw. Stadtkreis, Landkreis bzw. Kreis	EW=Europa-, BW=Bundestags-, LW=Landtagswahl	Wahlberechtigte	Wähler		Abgegebene Stimmen <sup>1)</sup>		
				Anzahl	% <sup>2)</sup>	ungültig		gültig
						Anzahl	%	Anzahl
Sachsen-								
<b>Landkreise</b>								
15 2 56	Burgenlandkreis .....	EW94	119 376	80 501	67,4	3 680	4,6	76 821
		BW98	118 676	92 272	77,8	1 622	1,8	90 650
		LW98	118 517	84 489	71,3	2 409	2,9	82 080
15 2 60	Mansfelder Land .....	EW94	92 060	62 148	67,5	2 586	4,2	59 562
		BW98	91 170	70 032	76,8	1 276	1,8	68 756
		LW98	91 183	66 201	72,6	1 896	2,9	64 305
15 2 61	Merseburg-Querfurt .....	EW94	109 437	71 202	65,1	3 031	4,3	68 171
		BW98	110 901	84 660	76,3	1 228	1,5	83 432
		LW98	110 695	78 048	70,5	2 421	3,1	75 627
15 2 65	Saalkreis .....	EW94	50 264	35 920	71,5	1 935	5,4	33 985
		BW98	61 961	48 967	79,0	904	1,8	48 063
		LW98	60 867	45 511	74,8	1 267	2,8	44 244
15 2 66	Sangerhausen .....	EW94	57 138	39 737	69,5	1 875	4,7	37 862
		BW98	56 860	44 538	78,3	722	1,6	43 816
		LW98	56 840	40 418	71,1	1 050	2,6	39 368
15 2 68	Weißenfels .....	EW94	65 193	42 019	64,5	1 635	3,9	40 384
		BW98	65 318	50 247	76,9	909	1,8	49 338
		LW98	65 136	46 113	70,8	1 444	3,1	44 669
<b>RB Magdeburg</b>								
<b>Kreisfreie Stadt</b>								
15 3 03	Magdeburg .....	EW94	211 967	132 139	62,3	2 799	2,1	129 340
		BW98	194 923	149 252	76,6	1 839	1,2	147 413
		LW98	196 774	139 435	70,9	2 704	1,9	136 731
<b>Landkreise</b>								
15 3 52	Aschersleben-Staßfurt .....	EW94	86 933	57 784	66,5	2 118	3,7	55 666
		BW98	86 197	65 119	75,5	1 236	1,9	63 883
		LW98	86 340	61 831	71,6	1 955	3,2	59 876
15 3 55	Bördekreis .....	EW94	63 259	45 414	71,8	1 769	3,9	43 645
		BW98	65 218	50 081	76,8	946	1,9	49 135
		LW98	64 940	46 291	71,3	1 475	3,2	44 816
15 3 57	Halberstadt .....	EW94	65 358	44 333	67,8	1 340	3,0	42 993
		BW98	65 331	49 684	76,0	712	1,4	48 972
		LW98	65 268	44 563	68,3	1 102	2,5	43 461
15 3 58	Jerichower Land .....	EW94	75 234	50 411	67,0	1 729	3,4	48 682
		BW98	80 707	61 957	76,8	1 212	2,0	60 745
		LW98	80 105	56 839	71,0	1 422	2,5	55 417
15 3 62	Ohrekreis .....	EW94	82 429	57 973	70,3	2 619	4,5	55 354
		BW98	92 277	70 835	76,8	1 304	1,8	69 531
		LW98	91 377	65 061	71,2	1 767	2,7	63 294
15 3 63	Stendal .....	EW94	116 104	76 459	65,9	2 733	3,6	73 726
		BW98	111 771	85 645	76,6	1 582	1,8	84 063
		LW98	111 743	79 257	70,9	2 017	2,5	77 240
15 3 64	Quedlinburg .....	EW94	66 056	42 920	65,0	1 863	4,3	41 057
		BW98	65 233	50 092	76,8	787	1,6	49 305
		LW98	65 109	46 533	71,5	1 239	2,7	45 294
15 3 67	Schönebeck .....	EW94	64 125	42 576	66,4	1 500	3,5	41 076
		BW98	63 488	47 785	75,3	689	1,4	47 096
		LW98	63 444	44 108	69,5	1 201	2,7	42 907
15 3 69	Wernigerode .....	EW94	77 283	55 681	72,0	1 798	3,2	53 883
		BW98	78 642	62 751	79,8	900	1,4	61 851
		LW98	78 222	58 089	74,3	1 259	2,2	56 830

Fußnoten siehe Seite 164.

und den letzten Landtagswahlen nach kreisfreien Städten und Landkreisen

Von den gültigen Stimmen entfielen auf														Statistische Schlüssel- nummer
SPD		CDU, CSU <sup>3)</sup>		GRÜNE		PDS		F.D.P.		Sonstige		darunter REP		
Anzahl	%	Anzahl	%	Anzahl	%	Anzahl	%	Anzahl	%	Anzahl	%	Anzahl	%	
Anhalt														
20 080	26,1	25 707	33,5	4 006	5,2	12 074	15,7	4 319	5,6	10 635	13,8	2 757	3,6	15 2 56
32 463	35,8	26 810	29,6	2 931	3,2	17 838	19,7	4 051	4,5	6 557	7,2	776	0,9	
28 534	34,8	18 568	22,6	2 367	2,9	16 570	20,2	3 631	4,4	12 410	15,1	957	1,2	
16 529	27,8	20 771	34,9	2 278	3,8	10 015	16,8	2 254	3,8	7 715	13,0	1 594	2,7	15 2 60
25 683	37,4	20 318	29,6	1 490	2,2	14 116	20,5	2 582	3,8	4 567	6,6	321	0,5	
22 194	34,5	15 703	24,4	1 141	1,8	12 645	19,7	2 228	3,5	10 394	16,2	236	0,4	
18 424	27,0	21 495	31,5	3 112	4,6	11 114	16,3	4 605	6,8	9 421	13,8	1 782	2,6	15 2 61
31 155	37,3	23 471	28,1	2 372	2,8	17 019	20,4	3 956	4,7	5 459	6,5	352	0,4	
26 213	34,7	16 298	21,6	1 796	2,4	15 115	20,0	4 567	6,0	11 638	15,4	476	0,6	
8 373	24,6	11 620	34,2	1 512	4,4	5 307	15,6	2 828	8,3	4 345	12,8	973	2,9	15 2 65
16 919	35,2	14 248	29,6	1 440	3,0	9 236	19,2	3 003	6,2	3 217	6,7	283	0,6	
13 415	30,3	10 415	23,5	1 262	2,9	7 928	17,9	2 941	6,6	8 283	18,7	307	0,7	
10 458	27,6	12 690	33,5	1 615	4,3	5 967	15,8	2 196	5,8	4 936	13,0	1 121	3,0	15 2 66
16 407	37,4	12 828	29,3	1 084	2,5	8 764	20,0	2 057	4,7	2 676	6,1	191	0,4	
14 027	35,6	9 088	23,1	912	2,3	7 917	20,1	2 011	5,1	5 413	13,7	296	0,8	
10 617	26,3	13 663	33,8	1 819	4,5	6 978	17,3	1 754	4,3	5 553	13,8	1 237	3,1	15 2 68
17 286	35,0	15 166	30,7	1 157	2,3	10 308	20,9	1 943	3,9	3 478	7,0	372	0,8	
14 941	33,4	11 127	24,9	926	2,1	9 207	20,6	1 852	4,1	6 616	14,8	351	0,8	
38 456	29,7	28 947	22,4	10 546	8,2	33 936	26,2	3 419	2,6	14 036	10,9	3 085	2,4	15 3 03
59 082	40,1	32 603	22,1	6 585	4,5	35 365	24,0	4 547	3,1	9 231	6,3	697	0,5	
51 925	38,0	25 865	18,9	6 866	5,0	29 702	21,7	4 039	3,0	18 334	13,4	811	0,6	
15 645	28,1	16 854	30,3	2 875	5,2	11 088	19,9	2 596	4,7	6 608	11,9	1 325	2,4	15 3 52
25 248	39,5	17 047	26,7	1 709	2,7	13 403	21,0	2 577	4,0	3 899	6,1	302	0,5	
22 988	38,4	12 477	20,8	1 434	2,4	11 802	19,7	2 203	3,7	8 972	15,0	285	0,5	
14 417	33,0	13 502	30,9	2 023	4,6	7 759	17,8	1 569	3,6	4 375	10,0	1 086	2,5	15 3 55
20 045	40,8	13 610	27,7	1 268	2,6	9 248	18,8	1 850	3,8	3 114	6,3	203	0,4	
17 600	39,3	10 216	22,8	1 136	2,5	7 657	17,1	2 046	4,6	6 161	13,7	378	0,8	
12 266	28,5	14 003	32,6	2 389	5,6	7 485	17,4	1 430	3,3	5 420	12,6	1 177	2,7	15 3 57
19 100	39,0	14 579	29,8	1 620	3,3	9 182	18,7	1 528	3,1	2 963	6,1	209	0,4	
17 068	39,3	10 011	23,0	1 478	3,4	7 635	17,6	1 434	3,3	5 835	13,4	396	0,9	
15 412	31,7	14 195	29,2	2 610	5,4	8 848	18,2	1 779	3,7	5 838	12,0	1 320	2,7	15 3 58
23 490	38,7	16 452	27,1	1 828	3,0	12 280	20,2	2 552	4,2	4 143	6,8	437	0,7	
20 778	37,5	12 238	22,1	1 591	2,9	10 101	18,2	2 228	4,0	8 481	15,3	288	0,5	
16 339	29,5	18 332	33,1	3 248	5,9	8 698	15,7	2 168	3,9	6 569	11,9	1 559	2,8	15 3 62
27 025	38,9	19 870	28,6	2 043	2,9	13 479	19,4	2 673	3,8	4 441	6,4	480	0,7	
23 623	37,3	15 543	24,6	1 829	2,9	10 942	17,3	2 617	4,1	8 740	13,8	351	0,6	
23 203	31,5	21 872	29,7	3 994	5,4	13 240	18,0	2 671	3,6	8 746	11,9	2 031	2,8	15 3 63
33 574	39,9	21 957	26,1	2 672	3,2	17 310	20,6	2 748	3,3	5 802	6,9	341	0,4	
30 574	39,6	17 722	22,9	2 230	2,9	15 049	19,5	2 361	3,1	9 304	12,0	425	0,6	
12 019	29,3	12 597	30,7	2 204	5,4	6 440	15,7	2 187	5,3	5 610	13,7	1 039	2,5	15 3 64
19 653	39,9	13 580	27,5	1 781	3,6	9 276	18,8	2 069	4,2	2 946	6,0	269	0,5	
17 211	38,0	10 255	22,6	1 489	3,3	7 827	17,3	1 964	4,3	6 548	14,5	210	0,5	
11 551	28,1	13 731	33,4	1 981	4,8	7 809	19,0	1 391	3,4	4 613	11,2	1 100	2,7	15 3 67
18 242	38,7	13 794	29,3	1 341	2,8	9 089	19,3	1 501	3,2	3 129	6,6	184	0,4	
16 104	37,5	10 063	23,5	1 111	2,6	7 790	18,2	1 600	3,7	6 239	14,5	243	0,6	
16 007	29,7	15 903	29,5	3 389	6,3	10 026	18,6	2 021	3,8	6 537	12,1	1 503	2,8	15 3 69
24 780	40,1	17 431	28,2	1 929	3,1	11 681	18,9	2 179	3,5	3 851	6,2	267	0,4	
22 577	39,7	12 720	22,4	1 829	3,2	10 076	17,7	1 980	3,5	7 648	13,5	347	0,6	

## Wahlbeteiligung und Stimmabgabe bei der Europawahl 1994, der Bundestagswahl 1998

Statistische Schlüssel- nummer	Kreisfreie Stadt bzw. Stadtkreis, Landkreis bzw. Kreis	EW=Europa-, BW=Bundestags-, LW=Landtagswahl	Wahl- berechtigte	Wähler		Abgegebene Stimmen <sup>1)</sup>		
						ungültig		gültig
			Anzahl		% <sup>2)</sup>	Anzahl	%	Anzahl
<b>Sachsen-</b>								
15 3 70	Altmarkkreis Salzwedel .....	EW94	78 046	54 535	69,9	2 300	4,2	52 235
		BW98	79 834	62 388	78,1	1 054	1,7	61 334
		LW98	79 605	57 019	71,6	1 395	2,4	55 624
15	<b>Land insgesamt .....</b>	EW94	<b>2 162 802</b>	<b>1 428 907</b>	<b>66,1</b>	<b>56 669</b>	<b>4,0</b>	<b>1 372 238</b>
		BW98	<b>2 149 785</b>	<b>1 657 621</b>	<b>77,1</b>	<b>26 444</b>	<b>1,6</b>	<b>1 631 177</b>
		LW98	<b>2 148 365</b>	<b>1 535 433</b>	<b>71,5</b>	<b>39 902</b>	<b>2,6</b>	<b>1 495 531</b>
	<b>Kreisfreie Städte .....</b>	EW94	<b>514 039</b>	<b>317 063</b>	<b>61,7</b>	<b>11 529</b>	<b>3,6</b>	<b>305 534</b>
		BW98	<b>476 312</b>	<b>365 685</b>	<b>76,8</b>	<b>4 276</b>	<b>1,2</b>	<b>361 409</b>
		LW98	<b>479 599</b>	<b>341 586</b>	<b>71,2</b>	<b>6 935</b>	<b>2,0</b>	<b>334 651</b>
	<b>Landkreise .....</b>	EW94	<b>1 648 763</b>	<b>1 111 844</b>	<b>67,4</b>	<b>45 140</b>	<b>4,1</b>	<b>1 066 704</b>
		BW98	<b>1 673 473</b>	<b>1 291 936</b>	<b>77,2</b>	<b>22 168</b>	<b>1,7</b>	<b>1 269 768</b>
		LW98	<b>1 668 766</b>	<b>1 193 847</b>	<b>71,5</b>	<b>32 967</b>	<b>2,8</b>	<b>1 160 880</b>
<b>Thürin</b>								
	<b>Kreisfreie Städte</b>							
16 0 51	Erfurt .....	EW94	166 266	107 297	64,5	2 504	2,3	104 793
		BW98	163 353	131 236	80,3	1 642	1,3	129 594
		LW94	166 669	121 411	72,8	2 632	2,2	118 779
16 0 52	Gera .....	EW94	99 197	63 907	64,4	2 068	3,2	61 839
		BW98	93 928	74 895	79,7	1 048	1,4	73 847
		LW94	97 795	70 217	71,8	1 315	1,9	68 902
16 0 53	Jena .....	EW94	79 385	53 625	67,6	1 088	2,0	52 537
		BW98	77 048	63 782	82,8	696	1,1	63 086
		LW94	79 197	60 092	75,9	1 426	2,4	58 666
16 0 54	Suhl .....	EW94	41 785	29 081	69,6	827	2,8	28 254
		BW98	40 041	32 496	81,2	415	1,3	32 081
		LW94	41 629	31 191	74,9	581	1,9	30 610
16 0 55	Weimar .....	EW94	48 255	33 661	69,8	863	2,6	32 798
		BW98	48 762	39 892	81,8	602	1,5	39 290
		LW94	48 140	35 655	74,1	784	2,2	34 871
16 0 56	Eisenach .....	EW94	37 168	23 674	63,7	541	2,3	23 133
		BW98	35 967	29 017	80,7	430	1,5	28 587
		LW94	36 795	26 757	72,7	628	2,3	26 129
	<b>Landkreise</b>							
16 0 61	Eichsfeld .....	EW94	85 120	66 612	78,3	1 740	2,6	64 872
		BW98	87 165	74 066	85,0	1 021	1,4	73 045
		LW94	85 186	69 537	81,6	1 550	2,2	67 987
16 0 62	Nordhausen .....	EW94	82 257	57 415	69,8	1 797	3,1	55 618
		BW98	79 865	65 473	82,0	1 025	1,6	64 448
		LW94	79 829	59 122	74,1	1 360	2,3	57 762
16 0 63	Wartburgkreis .....	EW94	115 089	87 151	75,7	3 276	3,8	83 875
		BW98	116 823	96 867	82,9	1 641	1,7	95 226
		LW94	114 966	87 652	76,2	2 536	2,9	85 116
16 0 64	Unstrut-Hainich-Kreis .....	EW94	94 024	69 737	74,2	2 165	3,1	67 572
		BW98	95 427	78 952	82,7	1 493	1,9	77 459
		LW94	94 279	71 514	75,9	2 011	2,8	69 503
16 0 65	Kyffhäuserkreis .....	EW94	77 236	58 735	76,0	2 293	3,9	56 442
		BW98	77 385	63 227	81,7	1 214	1,9	62 013
		LW94	77 193	56 330	73,0	1 718	3,0	54 612
16 0 66	Schmalkalden-Meiningen .....	EW94	115 489	85 260	73,8	3 294	3,9	81 966
		BW98	117 205	96 652	82,5	1 618	1,7	95 034
		LW94	115 576	87 550	75,8	2 650	3,0	84 900
16 0 67	Gotha .....	EW94	118 726	86 224	72,6	2 960	3,4	83 264
		BW98	120 363	99 822	82,9	1 675	1,7	98 147
		LW94	116 748	87 409	74,9	2 545	2,9	84 864

Fußnoten siehe Seite 164.

und den letzten Landtagswahlen nach kreisfreien Städten und Landkreisen

Von den gültigen Stimmen entfielen auf													Statistische Schlüssel- nummer	
SPD		CDU, CSU <sup>3)</sup>		GRÜNE		PDS		F.D.P.		Sonstige		darunter REP		
Anzahl	%	Anzahl	%	Anzahl	%	Anzahl	%	Anzahl	%	Anzahl	%	Anzahl		%
Anhalt														
14 766	28,3	16 265	31,1	3 058	5,9	9 670	18,5	2 125	4,1	6 351	12,2	1 756	3,4	15 3 70
24 599	40,1	15 713	25,6	1 935	3,2	12 820	20,9	2 346	3,8	3 921	6,4	209	0,3	
21 186	38,1	12 401	22,3	1 654	3,0	11 391	20,5	2 170	3,9	6 822	12,3	379	0,7	
383 337	27,9	413 506	30,1	77 907	5,7	269 293	18,9	64 628	4,7	173 567	12,6	37 989	2,8	15
620 771	38,1	444 311	27,2	54 538	3,3	337 393	20,7	66 428	4,1	107 736	6,6	9 065	0,6	
536 501	35,9	329 282	22,0	48 542	3,2	293 476	19,6	63 250	4,2	224 481	15,0	10 239	0,7	
79 922	26,2	73 637	24,1	23 289	7,6	76 099	24,9	14 836	4,9	37 751	12,4	6 947	2,3	
137 614	38,1	83 737	23,2	17 308	4,8	85 480	23,7	14 840	4,1	22 430	6,2	1 672	0,5	
116 084	34,7	63 510	19,0	17 024	5,1	74 713	22,3	13 699	4,1	49 621	14,8	1 862	0,6	
303 415	28,4	339 869	31,9	54 618	5,1	183 194	17,2	49 792	4,7	135 816	12,7	31 042	2,9	
483 157	38,1	360 574	28,4	37 230	2,9	251 913	19,8	51 588	4,1	85 306	6,7	7 383	0,6	
420 417	36,2	265 772	22,9	31 518	2,7	218 762	18,8	49 551	4,3	174 860	15,1	8 377	0,7	
gen														
26 709	25,5	29 977	28,6	9 043	8,6	24 143	23,0	3 004	2,9	11 917	11,4	1 920	1,8	16 0 51
44 238	34,1	31 530	24,3	7 342	5,7	33 369	25,7	3 827	3,0	9 288	7,2	1 845	1,4	
34 224	28,8	42 193	35,5	6 910	5,8	27 031	22,8	2 932	2,5	5 489	4,6	1 020	0,9	
14 055	22,7	17 520	28,3	3 861	6,2	16 621	26,9	1 780	2,9	8 002	12,9	1 637	2,6	16 0 52
23 571	31,9	17 847	24,2	2 865	3,9	21 310	28,9	2 139	2,9	6 115	8,3	1 136	1,5	
17 797	25,8	24 782	36,0	3 209	4,7	18 585	27,0	1 795	2,6	2 734	4,0	802	1,2	
13 807	26,3	12 838	24,4	5 722	10,9	11 030	21,0	2 834	5,4	6 306	12,0	1 068	2,0	16 0 53
21 210	33,6	13 771	21,8	4 908	7,8	15 239	24,2	3 758	6,0	4 200	6,7	1 014	1,6	
19 730	33,6	17 637	30,1	4 725	8,1	11 875	20,2	2 368	4,0	2 331	4,0	750	1,3	
6 362	22,5	7 415	26,2	1 667	5,9	8 596	30,4	877	3,1	3 337	11,8	697	2,5	16 0 54
10 427	32,5	7 401	23,1	1 195	3,7	10 077	31,4	804	2,5	2 177	6,8	198	0,6	
7 357	24,0	10 826	35,4	1 354	4,4	9 005	29,4	698	2,3	1 370	4,5	320	1,0	
8 273	25,2	9 610	29,3	3 775	11,5	5 624	17,1	1 365	4,2	4 151	12,7	755	2,3	16 0 55
12 504	31,8	10 909	27,8	3 202	8,1	8 232	21,0	1 419	3,6	3 024	7,7	700	1,8	
10 138	29,1	13 143	37,7	2 594	7,4	5 799	16,6	1 514	4,3	1 683	4,8	405	1,2	
6 477	28,0	7 643	33,0	1 795	7,8	4 188	18,1	637	2,8	2 393	10,3	513	2,2	16 0 56
10 592	37,1	7 784	27,2	1 464	5,1	6 141	21,5	798	2,8	1 808	6,3	311	1,1	
8 335	31,9	9 790	37,5	1 595	6,1	4 882	18,7	563	2,2	964	3,7	342	1,3	
12 334	19,0	36 879	56,8	2 397	3,7	6 032	9,3	2 118	3,3	5 112	7,9	1 292	2,0	16 0 61
21 147	29,0	33 490	45,8	2 094	2,9	8 309	11,4	2 585	3,5	5 420	7,4	730	1,0	
14 922	21,9	41 226	60,6	1 970	2,9	5 946	8,7	1 825	2,7	2 098	3,1	589	0,9	
17 272	31,1	17 761	31,9	2 838	5,1	10 478	18,8	2 005	3,6	5 264	9,5	1 460	2,6	16 0 62
24 700	38,3	16 707	25,9	1 972	3,1	14 017	21,7	1 851	2,9	5 201	8,1	668	1,0	
18 751	32,5	23 513	40,7	1 906	3,3	10 445	18,1	1 342	2,3	1 805	3,1	676	1,2	
23 912	28,5	32 734	39,0	4 380	5,2	11 605	13,8	3 383	4,0	7 861	9,4	2 720	3,2	16 0 63
35 287	37,1	29 018	30,5	3 220	3,4	17 471	18,3	3 149	3,3	7 081	7,4	1 463	1,5	
27 145	31,9	37 317	43,8	3 858	4,5	11 570	13,6	2 912	3,4	2 314	2,7	1 135	1,3	
19 960	29,5	25 842	38,2	3 289	4,9	9 190	13,6	3 113	4,6	6 178	9,1	1 817	2,7	16 0 64
27 257	35,2	24 686	31,9	2 408	3,1	14 439	18,6	2 769	3,6	5 900	7,6	957	1,2	
22 841	32,9	31 016	44,6	2 387	3,4	9 224	13,3	2 286	3,3	1 749	2,5	653	0,9	
15 734	27,9	20 143	35,7	2 694	4,8	9 632	17,1	2 640	4,7	5 599	9,9	1 866	3,3	16 0 65
23 045	37,2	17 551	28,3	1 788	2,9	13 235	21,3	1 785	2,9	4 609	7,4	1 221	2,0	
17 041	31,2	23 857	43,7	1 829	3,3	8 871	16,2	1 627	3,0	1 387	2,5	657	1,2	
19 513	23,8	33 063	40,3	4 400	5,4	13 111	16,0	3 601	4,4	8 278	10,1	2 304	2,8	16 0 66
33 087	34,8	29 203	30,7	3 453	3,6	19 582	20,6	3 008	3,2	6 701	7,1	1 004	1,1	
23 494	27,7	38 408	45,2	3 846	4,5	13 471	15,9	2 978	3,5	2 703	3,2	1 034	1,2	
23 486	28,2	29 765	35,7	5 354	6,4	11 325	13,6	3 912	4,7	9 422	11,3	2 045	2,5	16 0 67
33 568	34,2	27 743	28,3	3 612	3,7	21 405	21,8	3 313	3,4	8 506	8,7	1 033	1,1	
27 366	32,2	36 920	43,5	4 089	4,8	11 117	13,1	2 699	3,2	2 673	3,1	816	1,0	

Wahlbeteiligung und Stimmabgabe bei der Europawahl 1994, der Bundestagswahl 1998

Statistische Schlüsselnummer	Kreisfreie Stadt bzw. Stadtkreis, Landkreis bzw. Kreis	EW=Europa-, BW=Bundestags-, LW=Landtagswahl	Wahlberechtigte	Wähler		Abgegebene Stimmen <sup>1)</sup>		
				Anzahl	% <sup>2)</sup>	ungültig		gültig
						Anzahl	%	Anzahl
Thürin								
16 0 68	Sömmerda .....	EW94	63 072	47 110	74,7	1 747	3,7	45 363
		BW98	65 313	53 708	82,2	1 167	2,2	52 541
		LW94	63 371	46 726	73,7	1 452	3,1	45 274
16 0 69	Hildburghausen .....	EW94	58 645	44 745	76,3	1 923	4,3	42 822
		BW98	59 333	48 871	82,4	750	1,5	48 121
		LW94	57 994	43 474	75,0	1 465	3,4	42 009
16 0 70	Ilm-Kreis .....	EW94	96 340	71 756	74,5	2 701	3,8	69 055
		BW98	98 625	82 546	83,7	1 326	1,6	81 220
		LW94	96 795	73 818	76,3	2 451	3,3	71 367
16 0 71	Weimarer Land .....	EW94	66 703	49 379	74,0	2 066	4,2	47 313
		BW98	71 950	59 978	83,4	1 224	2,0	58 754
		LW94	66 925	50 272	75,1	1 217	2,4	49 055
16 0 72	Sonneberg .....	EW94	56 990	42 692	74,9	1 631	3,8	41 061
		BW98	56 691	46 304	81,7	562	1,2	45 742
		LW94	56 806	43 228	76,1	1 234	2,9	41 994
16 0 73	Saalfeld-Rudolstadt .....	EW94	110 099	79 027	71,8	2 841	3,6	76 186
		BW98	109 626	90 371	82,4	1 337	1,5	89 034
		LW94	109 856	81 544	74,2	1 717	2,1	79 827
16 0 74	Saale-Holzland-Kreis .....	EW94	70 775	52 013	73,5	2 253	4,3	49 760
		BW98	74 790	61 943	82,8	991	1,6	60 952
		LW94	70 732	53 367	75,4	1 449	2,7	51 918
16 0 75	Saale-Orla-Kreis .....	EW94	79 659	59 606	74,8	2 279	3,8	57 327
		BW98	80 237	66 119	82,4	996	1,5	65 123
		LW94	79 475	59 630	75,0	1 178	2,0	58 452
16 0 76	Greiz .....	EW94	99 732	73 152	73,3	2 791	3,8	70 361
		BW98	101 920	84 152	82,6	1 306	1,6	82 846
		LW94	100 018	75 177	75,2	2 211	2,9	72 966
16 0 77	Altenburger Land .....	EW94	97 420	67 338	69,1	2 896	4,3	64 442
		BW98	96 206	78 410	81,5	1 372	1,7	77 038
		LW94	96 977	69 445	71,6	3 260	4,7	66 185
16	Land insgesamt .....	EW94	1 959 432	1 409 197	71,9	48 544	3,4	1 360 653
		BW98	1 968 023	1 618 779	82,3	25 551	1,6	1 593 228
		LW94	1 952 951	1 461 118	74,8	39 370	2,7	1 421 748
	Kreisfreie Städte .....	EW94	472 058	311 245	65,9	7 891	2,5	303 354
		BW98	459 099	371 318	80,9	4 833	1,3	366 485
		LW94	470 225	345 323	73,4	7 366	2,1	337 957
	Landkreise .....	EW94	1 487 376	1 097 952	73,8	40 653	3,7	1 057 299
		BW98	1 508 924	1 247 461	82,7	20 718	1,7	1 226 743
		LW94	1 482 726	1 115 795	75,3	32 004	2,9	1 083 791
Deutsch								
	Insgesamt .....	EW94	60 473 927	36 295 529	60,0	884 115	2,4	35 411 414
		BW98	60 762 751	49 947 087	82,2	638 575	1,3	49 308 512
	darunter Briefwahl Land Brandenburg	BW98	X	129 734	X	1 248	1,0	128 486
	Kreisfreie Städte bzw. Stadtkreise .....	EW94	19 980 259	11 363 035	56,9	191 122	1,7	11 171 913
		BW98 <sup>1)</sup>	19 302 722	15 577 782	80,7	170 911	1,1	15 406 871
	Landkreise bzw. Kreise .....	EW94	40 493 668	24 932 494	61,6	692 993	2,8	24 239 501
		BW98 <sup>1)</sup>	41 460 029	34 239 571	82,6	466 416	1,4	33 773 155

1) Bei der Bundestagswahl und den Landtagswahlen in Niedersachsen, Hessen, Rheinland-Pfalz, Berlin und den neuen Ländern Zweitstimmen.

2) Wahlbeteiligung. - 3) CSU nur in Bayern.



und den letzten Landtagswahlen nach kreisfreien Städten und Landkreisen

Von den gültigen Stimmen entfielen auf														Statistische Schlüssel- nummer
SPD		CDU, CSU <sup>3)</sup>		GRÜNE		PDS		F.D.P.		Sonstige		darunter REP		
Anzahl	%	Anzahl	%	Anzahl	%	Anzahl	%	Anzahl	%	Anzahl	%	Anzahl	%	
gen														
10 977	24,2	18 174	40,1	2 755	6,1	6 543	14,4	2 455	5,4	4 459	9,8	1 251	2,8	16 0 68
17 538	33,4	16 082	30,6	1 821	3,5	11 007	20,9	1 932	3,7	4 161	7,9	858	1,6	
12 909	28,5	20 995	46,4	1 976	4,4	6 375	14,1	1 531	3,4	1 488	3,3	465	1,0	
11 481	26,8	15 687	36,6	1 971	4,6	6 782	15,8	2 700	6,3	4 241	9,9	1 235	2,9	16 0 69
17 230	35,8	14 016	29,1	1 405	2,9	10 153	21,1	1 680	3,5	3 637	7,6	863	1,8	
12 311	29,3	18 168	43,2	1 477	3,5	6 661	15,9	2 031	4,8	1 361	3,2	585	1,4	
17 933	26,0	24 844	36,0	3 658	5,3	10 920	15,8	2 635	3,8	9 065	13,1	2 176	3,2	16 0 70
26 972	33,2	25 051	30,8	3 015	3,7	16 864	20,8	2 398	3,0	6 920	8,5	882	1,1	
21 535	30,2	31 179	43,7	2 687	3,8	11 166	15,6	1 848	2,6	2 952	4,1	993	1,4	
11 240	23,8	18 541	39,2	2 795	5,9	6 405	13,5	2 722	5,8	5 610	11,9	1 357	2,9	16 0 71
19 512	33,2	17 845	30,4	2 228	3,8	11 196	19,1	2 468	4,2	5 507	9,4	1 160	2,0	
13 772	28,1	22 993	46,9	2 154	4,4	6 242	12,7	2 116	4,3	1 778	3,6	614	1,3	
11 270	27,4	13 849	33,7	1 789	4,4	7 724	18,8	2 025	4,9	4 404	10,7	1 722	4,2	16 0 72
17 017	37,2	12 862	28,1	1 115	2,4	10 179	22,3	1 228	2,7	3 341	7,3	654	1,4	
13 574	32,3	16 336	38,9	1 423	3,4	7 588	18,1	1 632	3,9	1 441	3,4	821	2,0	
19 841	26,0	26 562	34,9	4 144	5,4	13 115	17,2	3 516	4,6	9 008	11,8	2 758	3,6	16 0 73
31 483	35,4	24 453	27,5	2 999	3,4	18 399	20,7	2 975	3,3	8 725	9,8	2 037	2,3	
24 174	30,3	33 650	42,2	3 400	4,3	12 969	16,2	2 633	3,3	3 001	3,8	1 470	1,8	
12 118	24,4	17 756	35,7	3 128	6,3	7 599	15,3	3 035	6,1	6 124	12,3	1 718	3,5	16 0 74
20 794	34,1	16 652	27,3	2 588	4,2	12 624	20,7	2 925	4,8	5 369	8,8	1 292	2,1	
14 819	28,5	22 484	43,3	2 730	5,3	7 785	15,0	2 045	3,9	2 055	4,0	826	1,6	
14 998	26,2	20 640	36,0	2 925	5,1	8 957	15,6	2 674	4,7	7 133	12,4	2 674	4,7	16 0 75
23 560	36,2	18 751	28,8	2 008	3,1	12 980	19,9	2 030	3,1	5 794	8,9	1 563	2,4	
16 476	28,2	26 291	45,0	2 221	3,8	8 696	14,9	2 194	3,8	2 574	4,4	1 287	2,2	
18 774	26,7	26 252	37,3	3 910	5,6	9 825	14,0	2 804	4,0	8 796	12,5	2 437	3,5	16 0 76
28 262	34,1	25 076	30,3	3 052	3,7	15 963	19,3	3 127	3,8	7 364	8,9	1 646	2,0	
21 341	29,2	33 771	46,3	3 086	4,2	9 966	13,7	2 269	3,1	2 533	3,5	1 054	1,4	
16 610	25,8	24 078	37,4	3 455	5,4	10 666	16,6	2 061	3,2	7 572	11,8	2 121	3,3	16 0 77
26 941	35,0	22 011	28,6	2 316	3,0	16 009	20,8	2 265	2,9	7 496	9,7	2 023	2,6	
20 184	30,5	29 113	44,0	2 615	4,0	10 287	15,5	1 813	2,7	2 173	3,3	984	1,5	
353 116	26,0	487 553	35,8	81 745	6,0	230 111	16,9	57 896	4,3	150 232	11,0	39 543	2,9	16
549 942	34,5	460 441	28,9	62 068	3,9	338 200	21,2	54 233	3,4	128 344	8,1	25 258	1,6	
420 236	29,6	605 608	42,6	64 041	4,5	235 556	16,6	45 651	3,2	50 656	3,6	18 298	1,3	
75 683	24,9	85 003	28,0	25 863	8,5	70 202	23,1	10 497	3,5	36 106	11,9	6 590	2,2	
122 542	33,4	89 242	24,4	20 976	5,7	94 368	25,7	12 745	3,5	26 612	7,3	5 204	1,4	
97 581	28,9	118 371	35,0	20 387	6,0	77 177	22,8	9 870	2,9	14 571	4,3	3 639	1,1	
277 433	26,2	402 550	38,1	55 882	5,3	159 909	15,1	47 399	4,5	114 126	10,8	32 953	3,1	
427 400	34,8	371 199	30,3	41 092	3,3	243 832	19,9	41 488	3,4	101 732	8,3	20 054	1,6	
322 655	29,8	487 237	45,0	43 654	4,0	158 379	14,6	35 781	3,3	36 085	3,3	14 659	1,4	
land														
11 389 697	32,2	13 739 447	38,8	3 563 268	10,1	1 670 316	4,7	1 442 857	4,1	3 605 829	10,2	1 387 070	3,9	
20 181 269	40,9	17 329 388	35,1	3 301 624	6,7	2 515 454	5,1	3 080 955	6,2	2 899 822	5,9	906 383	1,8	
50 034	38,9	27 228	21,2	7 289	5,7	30 088	23,4	4 810	3,7	9 037	7,0	1 437	1,1	
3 774 688	33,8	3 682 448	33,0	1 427 186	12,8	731 775	6,6	443 768	4,0	1 112 048	10,0	414 410	3,7	
6 604 833	42,9	4 632 031	30,1	1 383 174	9,0	968 385	6,3	938 760	6,1	879 688	5,7	245 304	1,6	
7 615 009	31,4	10 056 999	41,5	2 136 082	8,8	938 541	3,9	999 089	4,1	2 493 781	10,3	972 660	4,0	
13 526 402	40,1	12 670 129	37,5	1 911 161	5,7	1 516 981	4,5	2 137 385	6,3	2 011 097	6,0	659 642	2,0	

4) Bei der Landtagswahl handelt es sich um den Mittelwert der Erst- und Zweitstimmen (Gesamtstimmen = Erst- und Zweitstimmen : 2).

Bei den Wählern sind auch die ausgefallenen Stimmen enthalten, so daß die Zahl der Wähler und der abgegebenen Stimmen nicht identisch ist.

5) Darunter 6 131 ausgefallene Stimmen = 0,4 %. - 6) Ohne Briefwahl. - 7) Ohne Briefwahl in Brandenburg.



## **Teil III**

### **Strukturdaten für die kreisfreien Städte und Landkreise**

Strukturdaten für die

Statistische Schlüsselnummer	Kreisfreie Stadt bzw. Stadtkreis, Landkreis bzw. Kreis	Gemeinden <sup>1)</sup>	Fläche	Bevölkerung				Bevölkerungsdichte am 31.12.1997
				25.05.1987 <sup>2)</sup>	31.12.1997			
		am 31.12.1997		insgesamt		und zwar:		Einwohner je km <sup>2</sup>
		Anzahl	km <sup>2</sup>	1 000		männlich	Deutsche	
1	2	3	4	5	6	7		

Schleswig-

Kreisfreie Städte								
01 0 01	Flensburg .....	1	56,4	86,6	85,5	41,3	78,3	1 516
01 0 02	Kiel .....	1	117,3	237,8	240,5	116,3	219,4	2 050
01 0 03	Lübeck .....	1	214,1	210,5	215,4	101,8	195,9	1 006
01 0 04	Neumünster .....	1	71,6	79,8	81,3	39,1	75,4	1 136
Kreise								
01 0 51	Dithmarschen .....	117	1 436,4	127,9	135,8	66,7	132,2	95
01 0 53	Herzogtum Lauenburg .....	132	1 263,1	153,5	174,1	84,6	165,1	138
01 0 54	Nordfriesland .....	137	2 049,4	150,2	162,1	79,7	155,5	79
01 0 55	Ostholstein .....	39	1 391,6	183,6	199,2	96,1	191,5	143
01 0 56	Pinneberg .....	49	664,3	259,6	286,4	140,3	266,2	431
01 0 57	Plön .....	86	1 082,6	115,9	129,2	65,2	125,6	119
01 0 58	Rendsburg-Eckemförde .....	166	2 185,3	242,3	263,6	130,4	254,5	121
01 0 59	Schleswig-Flensburg .....	136	2 071,5	176,5	192,9	96,1	186,9	93
01 0 60	Segeberg .....	94	1 344,3	212,1	242,3	118,9	229,7	180
01 0 61	Steinburg .....	114	1 056,3	125,6	135,0	66,7	129,1	128
01 0 62	Stormarn .....	55	766,3	192,5	213,1	103,7	204,2	278
01	Land insgesamt .....	1 129	15 770,5	2 554,2	2 756,5	1 346,7	2 609,5	175
	Kreisfreie Städte .....	4	459,4	614,6	622,8	298,6	569,0	1 355
	Kreise .....	1 125	15 311,1	1 939,7	2 133,7	1 048,1	2 040,6	139

Ham

02	Land insgesamt .....	1	755,2	1 592,8	1 704,7	823,2	1 444,8	2 257
----	----------------------	---	-------	---------	---------	-------	---------	-------

Nieder

RB Braunschweig								
Kreisfreie Städte								
03 1 01	Braunschweig .....	1	192,1	252,4	248,9	120,1	225,7	1 296
03 1 02	Salzgitter .....	1	223,9	111,1	115,5	56,1	101,1	516
03 1 03	Wolfsburg .....	1	204,0	124,9	122,8	60,1	108,8	602
Landkreise								
03 1 51	Gifhorn .....	41	1 562,1	129,5	165,9	82,9	156,1	106
03 1 52	Göttingen .....	29	1 117,2	245,0	268,1	131,0	245,3	240
03 1 53	Goslar .....	15	965,0	157,8	159,0	76,6	148,5	165
03 1 54	Helmstedt .....	26	673,8	97,8	100,9	49,2	95,3	150
03 1 55	Northeim .....	12	1 266,7	147,6	153,0	74,2	141,5	121
03 1 56	Osterode am Harz .....	16	636,1	87,1	87,5	42,1	81,8	138
03 1 57	Peine .....	8	534,4	117,6	128,7	63,0	119,1	241
03 1 58	Wolfenbüttel .....	37	722,2	115,4	123,6	60,1	116,4	171
RB Hannover								
Kreisfreie Stadt								
03 2 01	Hannover .....	1	204,1	494,9	520,7	247,4	436,3	2 551
Landkreise								
03 2 51	Diepholz .....	47	1 987,4	183,4	206,9	102,5	195,0	104
03 2 52	Hannover .....	8	796,1	154,6	163,7	77,9	149,1	206
03 2 53	Hannover .....	20	2 086,0	545,6	594,1	289,5	546,7	285
03 2 54	Hildesheim .....	40	1 205,4	280,5	292,7	141,1	273,8	243
03 2 55	Holz Minden .....	32	692,5	80,1	83,0	40,2	76,6	120
03 2 56	Nienburg (Weser) .....	36	1 398,7	112,2	125,0	61,6	117,8	89
03 2 57	Schaumburg .....	38	675,5	150,2	164,3	79,6	151,7	243
RB Lüneburg								
Landkreise								
03 3 51	Celle .....	25	1 544,9	165,4	180,3	87,4	168,7	117
03 3 52	Cuxhaven .....	58	2 072,5	190,2	200,6	98,3	189,0	97
03 3 53	Harburg .....	42	1 244,5	188,7	222,8	109,7	212,0	179
03 3 54	Lüchow-Dannenberg .....	27	1 219,8	47,7	52,1	25,3	50,3	43

Fußnoten siehe Seite 214.

**kreisfreien Städte und Landkreise**

Bevölkerung im Alter von ... bis unter ... Jahren 1997						Bevölkerungsbewegung 1997					Statistische Schlüssel- nummer
unter 15	15 - 18	18 - 25	25 - 35	35 - 60	60 und mehr	Lebend- geborene	Gestorbene	Zuzüge	Fortzüge	Zu- (+) bzw. Ab- nahme (-)	
%						je 1 000 Einwohner					
8	9	10	11	12	13	14	15	16	17	18	
<b>Holstein</b>											
15,0	2,9	8,7	17,7	32,5	23,2	10,9	12,0	66,4	77,9	- 12,6	01 0 01
13,0	2,4	8,6	21,0	33,4	21,6	9,9	11,5	54,5	65,7	- 12,9	01 0 02
14,0	2,8	7,5	16,9	33,5	25,4	10,2	12,9	52,2	50,9	- 1,4	01 0 03
16,2	3,0	7,7	16,3	33,7	23,2	11,2	12,2	38,6	43,4	- 5,8	01 0 04
17,1	3,4	7,3	15,1	33,3	23,7	11,3	11,8	35,4	28,6	+ 6,2	01 0 51
16,8	3,1	6,7	15,7	35,3	22,4	11,1	11,1	54,7	43,2	+ 11,5	01 0 53
17,1	3,2	7,7	16,2	33,1	22,6	11,3	10,3	44,6	37,2	+ 8,4	01 0 54
14,9	3,1	7,0	14,9	35,1	24,9	8,9	11,9	47,4	39,6	+ 4,8	01 0 55
15,5	2,9	6,6	16,4	37,0	21,6	10,4	10,0	47,5	42,5	+ 5,5	01 0 56
15,9	3,1	7,3	16,8	35,1	22,0	9,5	10,2	66,1	49,5	+ 15,8	01 0 57
16,9	3,2	7,3	15,8	35,5	21,3	11,0	11,0	50,9	40,1	+ 10,7	01 0 58
17,9	3,4	7,4	15,7	34,1	21,5	11,4	10,5	50,7	40,0	+ 11,6	01 0 59
16,7	3,2	7,0	16,4	37,2	19,5	11,0	9,8	51,4	42,0	+ 10,6	01 0 60
17,2	3,2	6,8	16,3	34,4	22,0	11,0	10,8	48,1	40,7	+ 7,6	01 0 61
15,6	3,0	6,5	15,3	37,9	21,8	10,3	10,6	57,2	48,6	+ 8,4	01 0 62
15,9	3,0	7,3	16,5	35,0	22,3	10,6	11,0	51,0	45,4	+ 5,2	01
14,0	2,7	8,1	18,5	33,3	23,3	10,3	12,1	53,3	59,4	- 7,9	
16,5	3,1	7,0	15,9	35,5	22,0	10,7	10,7	50,3	41,3	+ 9,0	
<b>burg</b>											
13,5	2,7	7,6	18,6	34,9	22,7	9,9	11,3	43,1	43,7	- 1,9	02
<b>sachsen</b>											
13,1	2,7	7,6	18,1	34,0	24,6	9,5	11,9	52,2	59,3	- 9,5	03 1 01
15,9	3,2	7,4	15,1	34,4	24,0	10,5	11,6	29,7	40,7	- 12,1	03 1 02
14,7	3,3	7,3	14,4	35,5	24,8	8,1	9,9	34,7	47,9	- 15,0	03 1 03
19,5	3,7	7,1	15,7	35,0	19,0	11,7	9,2	43,4	34,2	+ 11,7	03 1 51
15,4	3,0	9,3	19,2	33,1	20,0	10,4	9,5	166,8	164,6	+ 3,2	03 1 52
13,8	2,9	6,9	15,4	33,4	27,8	9,5	14,1	35,0	38,5	- 8,1	03 1 53
16,1	3,2	6,8	14,3	34,7	24,9	9,7	12,1	34,3	35,2	- 3,3	03 1 54
15,7	3,3	7,1	14,5	33,9	25,4	10,6	12,9	31,0	32,8	- 4,1	03 1 55
14,7	3,2	6,8	13,9	33,6	27,8	8,9	14,4	30,6	32,9	- 7,7	03 1 56
16,6	3,2	6,8	15,6	34,9	22,7	10,5	10,8	36,7	30,4	+ 5,9	03 1 57
16,0	3,1	6,6	15,4	35,9	23,0	9,9	11,0	51,5	42,3	+ 8,2	03 1 58
12,8	2,5	8,2	19,2	33,6	23,8	9,9	11,5	57,0	59,0	- 3,6	03 2 01
17,0	3,2	6,8	15,7	35,3	22,0	10,7	10,4	46,1	39,4	+ 7,0	03 2 51
15,4	3,0	6,8	14,7	33,8	26,4	10,3	12,6	42,7	41,0	- 0,7	03 2 52
15,9	3,2	7,0	15,3	36,6	22,0	10,3	10,1	51,9	45,9	+ 6,2	03 2 53
15,6	3,1	7,2	15,8	34,3	24,0	10,4	12,3	29,7	28,6	- 0,8	03 2 54
16,0	3,3	7,1	14,1	33,1	26,3	10,6	12,7	35,0	36,5	- 3,7	03 2 55
17,6	3,5	7,3	15,4	33,4	22,9	11,0	11,5	39,5	34,5	+ 4,4	03 2 56
15,9	3,2	6,8	15,6	34,2	24,3	10,1	12,2	40,3	34,4	+ 3,8	03 2 57
17,3	3,5	7,5	14,8	33,9	23,0	10,7	11,7	35,9	31,9	+ 2,9	03 3 51
16,8	3,2	6,8	14,4	35,2	23,8	10,4	12,1	39,1	32,3	+ 5,2	03 3 52
16,3	3,0	6,4	16,0	37,9	20,4	11,1	9,1	53,2	39,8	+ 15,3	03 3 53
16,3	3,3	7,1	13,5	32,8	27,0	9,3	13,3	42,7	33,5	+ 5,2	03 3 54

**Strukturdaten für die**

Statistische Schlüsselnummer	Kreisfreie Stadt bzw. Stadtkreis, Landkreis bzw. Kreis	Landwirtschaftliche Betriebe 1995					Bergbau- und verarbeitendes Gewerbe 1996 <sup>3)</sup>		Kfz-Bestand am 1.7.1997 <sup>4)</sup>	
		insgesamt	davon mit ... bis unter ... ha LF				Betriebe	Beschäftigte	insgesamt	dar. PKW, Kombi
			1 - 5	5 - 20	20 - 50	50 und mehr				
		je 1 000 Einwohner	%				je 1 000 Einwohner		%	
19	20	21	22	23	24	25	26	27		
<b>Schleswig-</b>										
<b>Kreisfreie Städte</b>										
01 0 01	Flensburg .....	0,4	63,2	18,4	13,2	5,3	0,6	100,9	522,0	87,2
01 0 02	Kiel .....	0,4	58,6	16,2	10,1	15,2	0,4	66,5	506,8	87,0
01 0 03	Lübeck .....	0,9	47,8	14,9	13,4	23,9	0,5	74,2	521,9	87,6
01 0 04	Neumünster .....	1,1	42,6	21,3	18,1	18,1	0,8	90,5	576,7	86,3
<b>Kreise</b>										
01 0 51	Dithmarschen .....	19,8	27,1	17,7	20,6	34,6	0,5	50,1	657,2	80,1
01 0 53	Herzogtum Lauenburg .....	8,7	32,0	14,2	16,8	37,0	0,6	45,2	639,0	85,0
01 0 54	Nordfriesland .....	23,5	22,9	18,3	25,3	33,4	0,3	17,7	669,5	80,4
01 0 55	Ostholstein .....	8,6	26,5	16,9	17,3	39,3	0,4	27,6	627,3	84,1
01 0 56	Pinneberg .....	5,9	34,4	30,5	20,5	14,6	0,6	60,5	609,3	85,5
01 0 57	Plön .....	11,9	30,8	16,8	21,5	31,0	0,3	20,8	609,7	83,1
01 0 58	Rendsburg-Eckernförde .....	13,4	25,6	18,5	22,5	33,4	0,4	28,8	643,3	82,4
01 0 59	Schleswig-Flensburg .....	19,4	25,0	17,2	20,6	37,2	0,4	22,1	656,5	80,6
01 0 60	Segeberg .....	9,5	31,4	18,7	22,0	28,0	0,8	70,2	690,1	84,0
01 0 61	Steinburg .....	14,4	23,8	17,1	25,2	33,9	0,6	58,1	649,1	81,2
01 0 62	Stormarn .....	5,9	32,2	20,1	18,0	29,8	0,8	92,5	667,1	86,1
01	<b>Land insgesamt .....</b>	<b>9,4</b>	<b>27,7</b>	<b>18,5</b>	<b>21,4</b>	<b>32,4</b>	<b>0,5</b>	<b>53,6</b>	<b>619,0</b>	<b>84,0</b>
	Kreisfreie Städte .....	0,7	50,5	16,9	13,7	19,0	0,5	77,0	523,3	87,1
	Kreise .....	12,0	27,3	18,5	21,5	32,7	0,5	46,6	647,0	83,2
<b>Ham</b>										
02	<b>Land insgesamt .....</b>	<b>0,9</b>	<b>71,3</b>	<b>15,5</b>	<b>7,7</b>	<b>5,6</b>	<b>0,4</b>	<b>65,1</b>	<b>476,7</b>	<b>87,9</b>
<b>Nieder</b>										
<b>RB Braunschweig</b>										
<b>Kreisfreie Städte</b>										
03 1 01	Braunschweig .....	0,8	43,8	14,9	12,9	28,4	0,5	83,8	565,7	87,2
03 1 02	Salzgitter .....	1,4	15,3	8,8	20,6	55,3	0,4	226,3	559,6	88,8
03 1 03	Wolfsburg .....	1,6	35,6	17,3	17,3	29,8	0,2		677,0	89,6
<b>Landkreise</b>										
03 1 51	Gifhorn .....	11,8	31,4	20,6	17,1	30,9	0,3		642,1	82,6
03 1 52	Göttingen .....	6,8	35,0	27,0	18,3	19,7	0,6	68,3	561,6	84,6
03 1 53	Goslar .....	3,2	20,7	13,6	23,8	41,9	0,7	68,5	596,8	86,3
03 1 54	Helmstedt .....	6,7	23,5	12,3	19,3	44,9	0,4	42,5	601,9	85,7
03 1 55	Northeim .....	12,1	29,8	26,3	21,2	22,7	0,7	87,2	656,7	83,0
03 1 56	Osterode am Harz .....	7,3	39,2	25,5	18,4	16,9	0,9	119,9	651,2	83,6
03 1 57	Peine .....	7,0	21,8	16,8	29,9	31,5	0,5	63,7	642,8	85,1
03 1 58	Wolfenbüttel .....	6,1	17,8	13,3	20,2	48,7	0,3	33,1	622,4	85,8
<b>RB Hannover</b>										
<b>Kreisfreie Stadt</b>										
03 2 01	Hannover .....	0,1	52,2	16,4	14,9	16,4	0,4	103,1	472,2	87,7
<b>Landkreise</b>										
03 2 51	Diepholz .....	21,1	28,2	23,7	26,0	22,1	0,6	42,4	698,4	80,1
03 2 52	Hameln-Pyrmont .....	6,0	28,1	18,1	20,8	33,0	0,5	72,0	616,5	85,7
03 2 53	Hannover .....	4,8	25,3	17,8	23,4	33,5	0,4	43,1	622,5	85,9
03 2 54	Hildesheim .....	5,3	17,6	17,0	30,6	34,8	0,6	76,5	589,9	86,2
03 2 55	Holz Minden .....	8,7	30,2	19,3	20,6	29,9	0,8	115,3	639,0	83,8
03 2 56	Nienburg (Weser) .....	24,6	29,7	25,3	25,0	20,0	0,7	61,6	697,9	78,8
03 2 57	Schaumburg .....	7,0	32,1	23,7	21,8	22,4	0,6	72,9	778,0	88,5
<b>RB Lüneburg</b>										
<b>Landkreise</b>										
03 3 51	Celle .....	7,0	27,4	21,0	15,2	36,4	0,5	52,5	618,9	84,4
03 3 52	Cuxhaven .....	20,1	23,1	19,5	30,6	26,8	0,3	29,0	657,6	81,3
03 3 53	Harburg .....	8,5	34,9	21,8	16,7	26,6	0,3	18,1	697,7	84,6
03 3 54	Lüchow-Dannenberg .....	26,4	30,7	15,9	18,1	35,2	0,7	57,4	711,8	77,1

Fußnoten siehe Seite 214.

**kreisfreien Städte und Landkreise**

Bautätigkeit und Wohnungswesen <sup>5)</sup>		Sozialversicherungspflichtige Arbeitnehmer am 31.12.1997					Arbeitslosenquote Ende		Statistische Schlüssel- nummer
Fertiggestellte Wohnungen 1996	Bestand an Wohnungen am 31.12.1996	insgesamt	davon in der				Dezember		
			Land- und Forstwirtschaft	Produzierendes Gewerbe	Handel und Verkehr	übrige Dienst- leistungen	1997	1998	
je 1 000 Einwohner		%							
28	29	30	31	32	33	34	35	36	

**Holstein**

3,5	521,1	440,9	0,3	32,2	23,7	43,9	16,7	15,3	01 0 01
3,0	514,8	428,2	0,2	24,1	19,7	55,9	15,0	14,6	01 0 02
5,1	502,1	373,7	0,5	31,0	23,5	45,0	15,7	15,1	01 0 03
7,5	480,1	388,0	0,9	35,2	28,0	35,9	14,8	14,7	01 0 04
7,3	449,4	251,3	2,4	38,4	18,3	40,9	14,2	13,9	01 0 51
8,6	421,9	221,2	2,1	38,6	17,1	42,2	10,3	9,5	01 0 53
9,7	492,2	269,9	2,0	24,6	21,5	51,9	13,6	13,0	01 0 54
7,7	492,0	245,7	2,2	29,5	18,8	49,4	13,3	13,1	01 0 55
7,8	448,4	259,7	3,4	37,6	25,5	33,5	9,8	9,5	01 0 56
10,4	433,2	174,9	3,7	31,3	19,9	45,2	10,3	10,4	01 0 57
7,8	422,5	239,7	2,9	33,3	19,3	44,6	11,3	11,1	01 0 58
8,2	411,8	216,0	3,3	29,5	20,5	46,7	10,9	10,7	01 0 59
7,1	417,0	306,4	1,5	37,1	28,5	32,9	9,1	8,8	01 0 60
6,3	433,3	250,8	2,0	40,8	17,7	39,5	11,4	11,0	01 0 61
8,4	431,7	295,1	1,5	44,2	23,6	30,7	8,2	7,7	01 0 62
7,2	455,4	286,7	1,8	33,3	22,1	42,8	11,9	11,5	01
4,4	506,8	405,1	0,4	28,9	22,5	48,2			
8,0	440,1	252,2	2,4	35,4	21,9	40,3			

**burg**

5,2	487,1	430,8	0,4	23,6	26,5	49,4	13,5	12,2	02
-----	-------	-------	-----	------	------	------	------	------	----

**sachsen**

2,9	518,9	432,8	0,2	30,9	20,3	48,6	14,9	13,8	03 1 01
3,8	447,0	408,5	0,3	61,9	11,9	26,0	17,2	15,7	03 1 02
2,2	459,9	603,0	0,2	72,8	8,5	18,4	17,1	14,2	03 1 03
9,6	385,7	184,6	1,7	41,3	17,5	39,5	15,6	13,1	03 1 51
3,0	435,2	328,8	0,8	32,2	16,6	50,5	15,3	14,5	03 1 52
3,2	505,2	298,9	1,2	38,4	16,7	43,7	15,1	14,6	03 1 53
2,8	438,9	206,7	1,6	41,3	18,7	38,4	16,0	14,3	03 1 54
4,4	422,4	275,9	3,1	47,7	14,8	34,4	14,1	13,7	03 1 55
4,8	464,9	316,7	0,8	53,6	13,6	32,1	15,9	15,8	03 1 56
9,1	429,6	218,9	0,7	48,0	18,8	32,5	12,4	11,2	03 1 57
9,4	438,6	176,0	2,0	37,5	15,0	45,5	13,1	12,0	03 1 58
2,8	529,7	535,7	0,2	27,2	19,1	53,6	16,1	15,0	03 2 01
5,6	384,3	243,8	1,8	38,3	25,4	34,4	9,8	9,2	03 2 51
5,2	460,7	301,7	1,2	37,7	14,7	46,5	15,0	14,6	03 2 52
6,7	440,4	247,9	1,0	37,3	28,2	33,5	10,4	9,6	03 2 53
5,0	441,5	290,0	0,8	43,0	17,9	38,2	12,4	11,5	03 2 54
4,2	435,7	273,2	1,0	57,4	12,9	28,7	13,9	13,4	03 2 55
4,0	379,0	254,4	1,7	45,8	18,7	33,7	11,6	10,7	03 2 56
7,5	429,5	243,8	1,0	45,1	16,3	37,7	11,7	11,0	03 2 57
5,4	423,7	262,1	1,7	35,3	18,9	44,1	13,4	13,3	03 3 51
6,9	437,5	191,9	3,4	35,9	19,0	41,7	12,9	12,5	03 3 52
9,5	424,4	190,8	2,2	31,9	29,2	36,7	9,1	8,8	03 3 53
7,1	450,1	243,4	2,6	42,0	15,6	39,8	19,9	19,1	03 3 54

Statistische Schlüssel- nummer	Kreisfreie Stadt bzw. Stadtkreis, Landkreis bzw. Kreis	Gemein- den <sup>1)</sup>	Fläche	Bevölkerung				Bevölkerungs- dichte am 31.12.1997
				25.05.1987 <sup>2)</sup>	31.12.1997			
		am 31.12.1997		insgesamt		und zwar:		Einwohner je km <sup>2</sup>
		Anzahl	km <sup>2</sup>	1 000		männlich	Deutsche	
1	2	3	4	5	6	7		
								Nieder
03 3 55	Lüneburg .....	43	1 322,3	130,7	160,1	78,0	151,1	121
03 3 56	Osterholz .....	11	650,7	94,2	106,9	52,8	102,1	164
03 3 57	Rotenburg (Wümme) .....	57	2 069,8	137,9	156,1	78,0	148,5	75
03 3 58	Soltau-Fallingb. ....	24	1 873,4	123,2	137,4	68,2	129,5	73
03 3 59	Stade .....	40	1 266,0	163,8	187,3	92,9	176,8	148
03 3 60	Uelzen .....	29	1 453,7	91,8	96,5	46,6	91,4	66
03 3 61	Verden .....	12	787,7	113,2	130,5	64,1	121,3	166
<b>RB Weser-Ems</b>								
<b>Kreisfreie Städte</b>								
03 4 01	Delmenhorst .....	1	62,4	72,1	78,0	38,2	69,7	1 250
03 4 02	Emden .....	1	112,4	50,1	51,5	25,3	48,3	459
03 4 03	Oldenburg (Oldenburg) .....	1	103,0	140,1	153,5	73,0	142,3	1 491
03 4 04	Osnabrück .....	1	119,8	150,8	166,7	79,0	150,3	1 391
03 4 05	Wilhelmshaven .....	1	103,4	91,0	89,0	44,0	83,1	860
<b>Landkreise</b>								
03 4 51	Ammerland .....	6	728,2	93,6	106,7	52,5	102,7	147
03 4 52	Aurich .....	27	1 287,3	168,3	183,0	89,4	176,8	142
03 4 53	Cloppenburg .....	13	1 417,9	115,2	144,5	72,3	138,7	102
03 4 54	Emsland .....	60	2 881,0	255,4	297,5	148,2	283,5	103
03 4 55	Friesland .....	8	607,7	93,6	99,4	48,6	95,7	164
03 4 56	Grafschaft Bentheim .....	26	980,7	117,4	127,5	62,8	116,7	130
03 4 57	Leer .....	23	1 085,8	143,8	157,1	76,9	150,2	145
03 4 58	Oldenburg .....	15	1 062,9	99,4	116,0	57,8	111,2	109
03 4 59	Osnabrück .....	34	2 121,5	293,7	347,9	172,5	329,4	164
03 4 60	Vechta .....	10	812,5	101,6	121,6	60,5	112,9	150
03 4 61	Wesermarsch .....	9	822,0	89,3	94,6	46,8	87,2	115
03 4 62	Wittmund .....	19	656,6	52,4	56,1	27,4	53,8	85
03	<b>Land insgesamt</b> .....	<b>1 032</b>	<b>47 613,4</b>	<b>7 162,1</b>	<b>7 845,4</b>	<b>3 831,5</b>	<b>7 279,9</b>	<b>165</b>
	Kreisfreie Städte .....	9	1 325,0	1 487,3	1 546,5	743,0	1 365,6	1 167
	Landkreise .....	1 023	46 288,4	5 674,8	6 298,9	3 088,4	5 914,3	136
								Bre
<b>Kreisfreie Städte</b>								
04 0 11	Bremen .....	1	326,6	533,5	547,0	262,9	467,2	1 675
04 0 12	Bremerhaven .....	1	77,7	126,6	126,9	62,0	107,7	1 634
04	<b>Land insgesamt</b> .....	<b>2</b>	<b>404,2</b>	<b>660,1</b>	<b>673,9</b>	<b>324,9</b>	<b>574,9</b>	<b>1 667</b>
								Nordrhein-
<b>RB Düsseldorf</b>								
<b>Kreisfreie Städte</b>								
05 1 11	Düsseldorf .....	1	217,0	563,5	571,0	268,6	474,0	2 631
05 1 12	Duisburg .....	1	232,8	525,4	529,1	256,9	434,9	2 272
05 1 13	Essen .....	1	210,4	623,4	608,7	290,1	540,1	2 894
05 1 14	Krefeld .....	1	137,5	232,3	245,6	119,0	207,4	1 786
05 1 16	Mönchengladbach .....	1	170,4	249,6	266,5	127,9	237,2	1 564
05 1 17	Mülheim an der Ruhr .....	1	91,3	176,4	175,5	83,3	158,9	1 923
05 1 19	Oberhausen .....	1	77,0	220,3	223,4	108,0	195,2	2 900
05 1 20	Remscheid .....	1	74,6	120,1	120,6	57,9	100,8	1 617
05 1 22	Solingen .....	1	89,5	159,1	165,0	79,1	140,8	1 845
05 1 24	Wuppertal .....	1	168,4	365,7	376,7	180,4	315,2	2 237
<b>Kreise</b>								
05 1 54	Kleve .....	16	1 231,5	261,0	293,0	144,7	268,9	238
05 1 58	Mettmann .....	10	407,1	479,7	504,8	244,2	444,8	1 240
05 1 62	Neuss .....	8	576,2	403,8	441,0	215,7	390,5	765
05 1 66	Viersen .....	9	563,3	261,7	294,0	143,6	269,4	522
05 1 70	Wesel .....	13	1 042,3	426,1	470,0	229,7	425,3	451

Fußnoten siehe Seite 214.



kreisfreien Städte und Landkreise

Bevölkerung im Alter von ... bis unter ... Jahren 1997						Bevölkerungsbewegung 1997					Statistische Schlüsselnummer
unter 15	15 - 18	18 - 25	25 - 35	35 - 60	60 und mehr	Lebendgeborene	Gestorbene	Zuzüge	Fortzüge	Zu- (+) bzw. Abnahme (-)	
%						je 1 000 Einwohner					
8	9	10	11	12	13	14	15	16	17	18	
<b>sachsen</b>											
16,3	3,0	7,7	17,5	34,3	21,2	11,8	10,7	53,3	39,7	+ 14,4	03 3 55
16,9	3,2	6,5	15,4	37,3	20,7	11,1	10,5	50,5	42,8	+ 8,4	03 3 56
18,1	3,4	7,6	16,4	33,8	20,7	12,1	10,4	40,2	32,3	+ 9,6	03 3 57
17,3	3,3	7,6	15,8	33,3	22,7	10,9	10,7	43,7	34,4	+ 9,5	03 3 58
17,7	3,4	7,5	16,0	35,7	19,7	11,9	10,3	41,6	33,6	+ 9,6	03 3 59
15,7	3,0	7,4	15,0	32,9	26,0	10,4	13,1	38,3	31,8	+ 3,8	03 3 60
17,7	3,3	7,1	15,7	36,3	19,9	11,4	10,3	45,0	37,4	+ 8,6	03 3 61
16,3	3,0	7,5	16,6	35,5	21,1	10,5	9,8	43,8	48,1	- 3,6	03 4 01
16,4	3,2	7,9	16,5	33,1	22,8	11,5	10,1	40,3	40,2	+ 1,5	03 4 02
14,4	2,7	7,9	19,6	34,4	21,1	11,2	10,3	79,1	75,5	+ 4,5	03 4 03
13,7	2,8	9,5	18,8	32,5	22,8	10,3	10,4	60,3	64,3	- 4,0	03 4 04
14,2	2,8	7,8	16,3	33,9	24,9	9,4	12,2	46,9	51,4	- 7,3	03 4 05
18,0	3,5	7,1	15,8	35,1	20,5	12,2	9,4	52,9	39,4	+ 16,3	03 4 51
18,4	3,5	7,9	15,8	33,1	21,2	12,2	10,2	34,8	28,9	+ 7,9	03 4 52
22,1	4,3	8,7	16,7	30,4	17,8	15,2	8,0	36,9	31,2	+ 12,8	03 4 53
20,7	4,2	8,9	16,5	31,5	18,2	13,0	8,2	29,6	27,5	+ 6,9	03 4 54
17,3	3,1	6,8	15,3	35,1	22,5	11,4	10,3	45,2	38,4	+ 7,9	03 4 55
19,5	3,8	8,1	15,9	31,3	21,4	12,1	9,4	25,6	22,0	+ 6,2	03 4 56
18,8	3,7	7,8	16,0	32,8	20,9	12,2	10,6	35,3	28,4	+ 8,5	03 4 57
18,0	3,3	6,9	16,1	36,3	19,4	11,7	9,7	54,9	41,3	+ 15,6	03 4 58
19,6	3,8	8,1	16,3	32,8	19,5	12,2	9,4	140,8	134,1	+ 9,5	03 4 59
20,5	4,1	9,1	17,7	31,3	17,2	14,1	7,9	32,6	28,2	+ 10,6	03 4 60
17,6	3,2	7,2	15,3	34,2	22,6	11,8	11,1	36,9	36,0	+ 1,6	03 4 61
17,8	3,7	8,0	15,7	33,3	21,6	12,7	10,5	42,6	37,1	+ 7,7	03 4 62
16,6	3,2	7,5	16,2	34,2	22,2	11,0	10,7	52,1	48,5	+ 3,9	03
13,8	2,8	8,0	17,9	33,9	23,6	10,0	11,1	53,1	57,4	- 5,4	
17,3	3,4	7,4	15,8	34,2	21,9	11,2	10,6	51,8	46,3	+ 6,2	
<b>men</b>											
13,6	2,8	7,4	17,0	35,2	24,0	9,8	11,9	40,1	41,3	- 3,4	04 0 11
15,3	3,2	8,0	15,4	34,0	24,0	9,9	11,7	39,1	53,2	- 15,9	04 0 12
13,9	2,9	7,5	16,7	35,0	24,0	9,8	11,9	38,9	43,6	- 5,7	04
<b>Westfalen</b>											
13,0	2,4	6,6	18,1	36,0	23,9	9,8	12,0	52,5	51,2	- 0,9	05 1 11
15,5	3,0	7,3	15,8	33,9	24,5	10,3	11,9	33,3	38,5	- 6,9	05 1 12
14,2	2,8	6,8	15,3	35,1	25,7	9,2	12,9	28,9	30,2	- 5,1	05 1 13
15,4	2,9	6,9	16,7	35,1	22,9	10,1	10,6	32,3	40,5	- 8,8	05 1 14
16,1	3,0	7,2	16,4	34,7	22,6	11,0	11,4	36,4	37,4	- 1,4	05 1 16
14,0	2,7	6,0	14,9	35,8	26,8	9,0	12,9	36,5	35,3	- 2,8	05 1 17
15,4	3,1	7,0	15,3	35,4	23,8	9,4	11,9	33,8	33,5	- 2,2	05 1 19
16,6	3,2	7,2	14,8	34,4	23,8	10,4	12,3	28,2	34,1	- 7,9	05 1 20
15,9	2,9	6,7	16,1	34,3	24,1	10,5	11,8	32,7	31,9	- 0,6	05 1 22
15,1	3,0	7,1	16,4	34,6	23,7	10,0	12,0	32,5	38,8	- 8,3	05 1 24
18,3	3,5	7,1	16,0	34,1	21,0	10,8	10,3	32,3	25,8	+ 6,9	05 1 54
15,6	3,1	6,8	15,2	36,9	22,4	9,7	10,0	37,4	36,6	+ 0,5	05 1 58
16,3	3,1	7,0	15,8	36,6	21,1	10,7	9,3	38,3	35,9	+ 3,8	05 1 62
17,4	3,3	6,7	15,7	35,4	21,5	10,2	10,3	40,6	30,7	+ 9,7	05 1 66
17,0	3,3	7,0	15,3	35,8	21,6	9,7	9,8	33,2	28,7	+ 4,3	05 1 70

Statistische Schlüsselnummer	Kreisfreie Stadt bzw. Stadtkreis, Landkreis bzw. Kreis	Landwirtschaftliche Betriebe 1995					Bergbau- und verarbeitendes Gewerbe 1996 <sup>3)</sup>		Kfz-Bestand am 1.7.1997 <sup>4)</sup>		
		insgesamt	davon mit ... bis unter ... ha LF				Betriebe	Beschäftigte	insgesamt	dar. PKW, Kombi	
			1 - 5	5 - 20	20 - 50	50 und mehr					
		je 1 000 Einwohner	%					je 1 000 Einwohner		%	
			19	20	21	22	23	24	25	26	27
<b>Nieder</b>											
03 3 55	Lüneburg .....	7,6	31,4	19,1	15,5	34,0	0,6	56,8	597,8	84,4	
03 3 56	Osterholz .....	15,1	27,3	26,5	27,1	19,0	0,3	26,3	667,6	83,1	
03 3 57	Rotenburg (Wümme) .....	24,4	25,2	21,7	23,6	29,5	0,4	47,1	728,1	78,6	
03 3 58	Soltau-Fallingb. ....	13,1	26,7	20,2	20,0	33,1	0,4	60,3	653,9	82,5	
03 3 59	Stade .....	15,1	31,4	27,7	19,4	21,5	0,4	47,5	652,7	81,9	
03 3 60	Uelzen .....	13,6	19,6	13,3	18,6	48,5	0,4	39,2	649,5	81,5	
03 3 61	Verden .....	12,5	32,8	22,8	19,2	25,2	0,5	61,5	674,3	82,6	
<b>RB Weser-Ems</b>											
<b>Kreisfreie Städte</b>											
03 4 01	Delmenhorst .....	1,9	42,8	23,7	22,4	11,2	0,5	51,9	571,1	88,2	
03 4 02	Emden .....	2,4	16,4	18,9	23,8	41,0	0,5		480,7	86,8	
03 4 03	Oldenburg (Oldenburg) .....	0,8	43,0	20,7	19,8	16,5	0,4	47,5	559,3	86,7	
03 4 04	Osnabrück .....	1,2	51,5	13,0	22,0	13,5	0,6	91,9	527,5	87,1	
03 4 05	Wilhelmshaven .....	1,0	22,3	9,6	35,1	33,0	0,4	35,8	526,9	87,9	
<b>Landkreise</b>											
03 4 51	Ammerland .....	19,3	34,2	23,3	26,8	15,7	0,6	57,3	685,4	79,7	
03 4 52	Aurich .....	18,5	34,0	21,1	28,1	16,8	0,2		605,1	80,9	
03 4 53	Cloppenburg .....	26,5	23,3	25,1	36,8	14,7	0,7	74,8	635,2	79,2	
03 4 54	Emsland .....	22,9	24,1	27,5	34,4	14,0	0,6	79,4	625,4	80,5	
03 4 55	Friesland .....	11,9	23,5	13,2	32,2	31,0	0,4	45,5	649,1	83,4	
03 4 56	Grafschaft Bentheim .....	20,1	24,2	26,0	37,3	12,5	0,8	67,5	614,4	81,0	
03 4 57	Leer .....	18,3	28,6	22,0	34,4	15,0	0,3	24,5	606,1	81,4	
03 4 58	Oldenburg .....	18,3	25,3	19,4	30,1	25,1	0,5	44,2	695,0	80,7	
03 4 59	Osnabrück .....	16,7	31,3	28,6	28,7	11,4	0,7	93,4	645,0	82,6	
03 4 60	Vechta .....	20,9	29,5	24,3	29,1	17,1	0,9	97,8	633,6	81,0	
03 4 61	Wesermarsch .....	16,6	19,0	16,0	27,9	37,1	0,4	102,2	604,8	82,4	
03 4 62	Wittmund .....	30,5	24,6	22,2	35,7	17,5	0,2	20,5	656,9	79,2	
03	<b>Land insgesamt</b> .....	<b>10,7</b>	<b>27,7</b>	<b>22,5</b>	<b>26,6</b>	<b>23,2</b>	<b>0,5</b>	<b>70,7</b>	<b>620,2</b>	<b>83,8</b>	
	Kreisfreie Städte .....	0,9	36,3	15,8	20,3	27,6			533,0	87,7	
	Landkreise .....	13,2	27,6	22,6	26,7	23,1			641,6	83,0	
<b>Bre</b>											
<b>Kreisfreie Städte</b>											
04 0 11	Bremen .....	0,6	30,5	20,1	21,8	27,6	0,5	106,8	500,2	87,8	
04 0 12	Bremerhaven .....	0,2	74,2	12,9	3,2	9,7	0,7	66,2	453,5	88,1	
04	<b>Land insgesamt</b> .....	<b>0,5</b>	<b>34,5</b>	<b>19,5</b>	<b>20,1</b>	<b>26,0</b>	<b>0,5</b>	<b>99,1</b>	<b>491,4</b>	<b>87,9</b>	
<b>Nordrhein-</b>											
<b>RB Düsseldorf</b>											
<b>Kreisfreie Städte</b>											
05 1 11	Düsseldorf .....	0,4	64,1	12,6	12,6	10,7	0,4	86,9	565,3	88,6	
05 1 12	Duisburg .....	0,2	32,4	17,1	29,7	20,7	0,3	85,3	501,8	88,2	
05 1 13	Essen .....	0,3	47,7	17,4	21,3	13,5	0,4	53,0	533,6	88,2	
05 1 14	Krefeld .....	0,7	41,2	16,4	23,6	18,8	0,5	124,0	518,2	88,7	
05 1 16	Mönchengladbach .....	0,9	24,9	20,9	36,9	17,3	0,6	81,8	558,1	88,0	
05 1 17	Mülheim an der Ruhr .....	0,6	47,1	24,0	18,3	10,6	0,4	76,1	577,0	88,2	
05 1 19	Oberhausen .....	0,2	56,0	24,0	14,0	6,0	0,3	53,9	529,5	88,2	
05 1 20	Remscheid .....	0,8	37,0	33,7	21,7	7,6	1,4	192,6	577,9	86,8	
05 1 22	Solingen .....	0,7	50,9	29,6	10,2	9,3	1,0	93,6	565,1	87,3	
05 1 24	Wuppertal .....	0,5	44,3	30,7	17,7	7,3	0,7	111,0	530,7	86,8	
<b>Kreise</b>											
05 1 54	Kleve .....	10,9	33,5	19,5	32,6	14,4	0,5	49,0	601,5	84,0	
05 1 58	Mettmann .....	1,2	39,2	19,8	24,1	17,0	0,9	110,6	602,7	87,6	
05 1 62	Neuss .....	2,1	21,0	20,0	37,1	21,9	0,5	83,9	617,4	87,8	
05 1 66	Viersen .....	4,3	26,7	23,8	37,9	11,5	0,7	78,0	616,4	85,6	
05 1 70	Wesel .....	4,9	30,1	25,4	31,6	13,0	0,4	70,5	594,7	86,3	

Fußnoten siehe Seite 214.

kreisfreien Städte und Landkreise

Bautätigkeit und Wohnungswesen <sup>5)</sup>		Sozialversicherungspflichtige Arbeitnehmer am 31.12.1997					Arbeitslosenquote Ende		Statistische Schlüsselnummer
Fertiggestellte Wohnungen 1996	Bestand an Wohnungen am 31.12.1996	insgesamt	davon in der				Dezember		
			Land- und Forstwirtschaft	Produzierendes Gewerbe	Handel und Verkehr	übrige Dienstleistungen	1997	1998	
je 1 000 Einwohner		%							
28	29	30	31	32	33	34	35	36	

sachsen

15,4	426,3	279,1	1,9	35,9	18,7	43,5	12,2	11,8	03 3 55
11,3	386,8	182,6	1,4	33,9	24,3	40,4	10,7	10,4	03 3 56
10,0	388,7	266,9	2,4	41,4	16,3	39,9	9,5	9,2	03 3 57
7,7	426,0	281,9	1,7	38,2	17,2	42,9	11,2	11,0	03 3 58
8,6	421,2	257,8	1,8	39,3	23,6	35,3	10,1	9,5	03 3 59
8,4	450,0	281,8	2,7	33,9	19,0	44,4	13,5	13,2	03 3 60
7,1	401,8	289,8	1,9	41,7	23,5	32,9	9,6	9,0	03 3 61

6)	443,6	242,1	0,4	36,5	22,9	40,2	15,6	15,5	03 4 01
4,3	449,5	524,9	0,1	56,8	13,7	29,4	18,1	15,5	03 4 02
5,7	502,3	408,7	0,2	23,5	22,8	53,5	14,6	14,0	03 4 03
6,3	476,9	473,7	0,3	29,8	27,1	42,8	13,4	12,3	03 4 04
2,3	499,5	295,1	0,4	27,5	17,1	54,9	20,4	18,6	03 4 05

9,4	405,1	273,3	6,5	38,0	22,4	33,1	12,6	12,4	03 4 51
9,2	429,8	207,3	2,1	30,3	21,0	46,6	16,4	15,4	03 4 52
6)	306,6	260,2	3,1	53,5	16,6	26,8	14,7	13,9	03 4 53
9,0	338,6	285,4	1,8	48,4	15,7	34,3	13,6	12,9	03 4 54
8,0	455,0	236,6	1,4	34,4	18,1	46,1	15,6	15,0	03 4 55
5,6	362,9	270,7	1,5	47,2	16,4	34,9	11,7	10,3	03 4 56
6,5	397,2	207,3	1,6	29,0	25,8	43,5	17,2	15,5	03 4 57
11,8	390,2	209,0	2,8	42,7	19,6	34,9	10,7	10,0	03 4 58
6,9	362,6	259,6	1,8	52,3	17,8	28,1	9,6	8,6	03 4 59
9,5	325,3	333,4	4,4	51,6	15,7	28,3	9,5	8,4	03 4 60
1,8	438,4	261,2	1,6	52,7	15,0	30,7	14,0	13,2	03 4 61
6,8	487,5	207,9	1,6	28,8	20,4	49,2	18,3	17,9	03 4 62

6,3	430,8	296,2	1,3	39,6	19,2	39,9	13,2	12,3	03
	499,0	466,7	0,2	36,0	18,7	45,0			
	413,9	254,4	1,8	41,2	19,4	37,7			

men

4,2	500,3	432,9	0,3	33,6	26,1	40,0	16,0	15,4	04 0 11
2,4	498,4	353,3	0,4	26,7	28,2	44,8	21,3	20,0	04 0 12
3,9	499,9	417,9	0,3	32,5	26,5	40,8	17,0	16,3	04

Westfalen

4,9	540,1	589,4	0,2	22,2	26,7	50,9	13,5	12,5	05 1 11
2,9	469,9	298,7	0,3	40,9	21,5	37,3	17,4	16,3	05 1 12
1,7	506,4	358,0	0,5	28,9	23,4	47,2	14,1	13,3	05 1 13
3,3	465,8	358,0	0,6	44,2	21,0	34,2	15,8	14,8	05 1 14
2,4	452,5	314,5	0,6	38,8	22,8	37,8	14,3	13,9	05 1 16
2,5	493,5	339,8	0,6	39,9	24,5	35,0	11,2	10,8	05 1 17
2,3	451,6	264,2	0,5	33,3	20,9	45,2	15,4	14,3	05 1 19
4,1	470,9	402,1	0,4	58,1	14,9	26,6	10,1	10,4	05 1 20
3,1	458,9	302,3	0,4	48,3	19,0	32,3	10,5	10,1	05 1 22
4,1	485,1	344,4	0,4	42,1	19,3	38,1	12,4	12,0	05 1 24

7,1	382,2	249,4	2,8	40,3	19,4	37,5	10,7	10,4	05 1 54
4,9	446,2	329,1	0,6	44,9	26,9	27,6	9,1	8,5	05 1 58
8,7	425,7	282,4	0,9	42,3	26,2	30,6	9,6	9,0	05 1 62
7,7	417,6	275,1	1,3	42,4	22,4	33,9	10,5	9,9	05 1 66
5,0	395,9	244,7	1,4	45,7	18,1	34,9	11,8	11,2	05 1 70

Statistische Schlüsselnummer	Kreisfreie Stadt bzw. Stadtkreis, Landkreis bzw. Kreis	Gemeinden <sup>1)</sup>	Fläche	Bevölkerung			Bevölkerungsdichte am 31.12.1997	
				25.05.1987 <sup>2)</sup>	31.12.1997			
		am 31.12.1997		insgesamt	und zwar:		Einwohner je km <sup>2</sup>	
		Anzahl	km <sup>2</sup>		männlich	Deutsche		
1	2	3	4	5	6	7		
Nordrhein-								
<b>RB Köln</b>								
<b>Kreisfreie Städte</b>								
05 3 13	Aachen .....	1	160,8	229,7	246,0	122,6	204,6	1 529
05 3 14	Bonn .....	1	141,2	276,7	304,8	144,8	253,1	2 159
05 3 15	Köln .....	1	405,1	928,3	964,3	466,4	775,1	2 380
05 3 16	Leverkusen .....	1	78,9	154,7	162,3	78,8	142,1	2 058
<b>Kreise</b>								
05 3 54	Aachen .....	9	546,6	286,0	304,1	148,6	271,3	556
05 3 58	Düren .....	15	941,2	233,8	261,9	129,6	237,7	278
05 3 62	Erfkreis .....	10	704,8	399,8	447,8	220,3	396,4	635
05 3 66	Euskirchen .....	11	1 249,1	162,8	185,1	91,2	174,2	148
05 3 70	Heinsberg .....	10	628,0	212,7	243,8	120,3	220,6	388
05 3 74	Oberbergischer Kreis .....	13	918,1	245,4	283,9	137,9	259,5	309
05 3 78	Rheinisch-Bergischer Kreis .....	8	437,6	249,7	272,7	132,2	249,8	623
05 3 82	Rhein-Sieg-Kreis .....	19	1 153,4	476,5	559,3	274,0	509,8	485
<b>RB Münster</b>								
<b>Kreisfreie Städte</b>								
05 5 12	Bottrop .....	1	100,6	114,6	121,6	58,8	109,5	1 208
05 5 13	Gelsenkirchen .....	1	104,8	287,5	286,4	137,5	244,6	2 732
05 5 15	Münster .....	1	302,8	246,2	265,1	124,0	246,5	876
<b>Kreise</b>								
05 5 54	Borken .....	17	1 418,3	307,8	349,9	174,3	325,5	247
05 5 58	Coesfeld .....	11	1 109,8	176,2	208,1	101,9	198,4	188
05 5 62	Recklinghausen .....	10	760,2	631,0	662,3	322,0	594,1	871
05 5 66	Steinfurt .....	24	1 791,9	378,4	425,9	210,7	399,9	238
05 5 70	Warendorf .....	13	1 315,8	247,4	275,8	135,7	252,6	210
<b>RB Detmold</b>								
<b>Kreisfreie Stadt</b>								
05 7 11	Bielefeld .....	1	257,7	305,6	323,2	153,5	281,3	1 254
<b>Kreise</b>								
05 7 54	Gütersloh .....	13	967,2	287,9	337,3	165,8	306,2	349
05 7 58	Herford .....	9	449,9	227,5	253,1	121,4	233,5	562
05 7 62	Höxter .....	10	1 199,6	140,7	155,2	76,3	147,2	129
05 7 66	Lippe .....	16	1 246,4	318,4	363,5	175,0	337,6	292
05 7 70	Minden-Lübbecke .....	11	1 152,2	282,6	319,8	155,1	301,7	278
05 7 74	Paderborn .....	10	1 245,0	230,7	283,7	139,7	262,3	228
<b>RB Arnsberg</b>								
<b>Kreisfreie Städte</b>								
05 9 11	Bochum .....	1	145,4	386,3	395,8	191,3	349,8	2 722
05 9 13	Dortmund .....	1	280,3	584,1	594,9	288,2	501,4	2 122
05 9 14	Hagen .....	1	160,4	209,4	209,0	100,2	178,2	1 303
05 9 15	Hamm .....	1	226,3	171,2	181,2	88,6	160,2	801
05 9 16	Herne .....	1	51,4	174,2	177,9	86,5	150,3	3 460
<b>Kreise</b>								
05 9 54	Ennepe-Ruhr-Kreis .....	9	408,3	339,4	351,4	168,9	319,7	861
05 9 58	Hochsauerlandkreis .....	12	1 958,6	260,3	284,4	140,2	261,3	145
05 9 62	Märkischer Kreis .....	15	1 059,0	421,3	460,0	224,7	399,7	434
05 9 66	Olpe .....	7	711,1	125,1	139,3	69,5	126,4	196
05 9 70	Siegen-Wittgenstein .....	11	1 131,5	279,7	298,9	147,4	272,0	264
05 9 74	Soest .....	14	1 327,5	266,7	302,9	148,2	280,0	228
05 9 78	Unna .....	10	542,7	387,4	427,1	208,2	383,9	787
05	<b>Land insgesamt</b> .....	<b>396</b>	<b>34 078,7</b>	<b>16 711,8</b>	<b>17 974,5</b>	<b>8 729,4</b>	<b>15 921,4</b>	<b>527</b>
	<b>Kreisfreie Städte</b> .....	<b>23</b>	<b>3 884,6</b>	<b>7 304,2</b>	<b>7 514,7</b>	<b>3 612,4</b>	<b>6 401,2</b>	<b>1 934</b>
	<b>Kreise</b> .....	<b>373</b>	<b>30 194,1</b>	<b>9 407,6</b>	<b>10 459,8</b>	<b>5 116,9</b>	<b>9 520,2</b>	<b>346</b>

Fußnoten siehe Seite 214.

kreisfreien Städte und Landkreise

Bevölkerung im Alter von ... bis unter ... Jahren 1997						Bevölkerungsbewegung 1997					Statistische Schlüsselnummer
unter 15	15 - 18	18 - 25	25 - 35	35 - 60	60 und mehr	Lebendgeborene	Gestorbene	Zuzüge	Fortzüge	Zu- (+) bzw. Abnahme (-)	
%						je 1 000 Einwohner					
8	9	10	11	12	13	14	15	16	17	18	

Westfalen

13,9	2,6	7,6	20,6	34,3	21,0	10,3	9,8	50,3	58,1	- 7,4	05 3 13
14,5	2,7	7,4	18,6	35,1	21,7	10,6	9,4	71,6	66,3	+ 6,5	05 3 14
14,2	2,7	7,4	18,9	35,4	21,4	10,8	10,2	47,0	47,6	- 0,0	05 3 15
15,1	3,0	7,1	16,1	34,8	23,8	10,0	11,1	39,8	42,9	- 4,2	05 3 16
17,0	3,2	7,1	15,6	34,7	22,4	10,9	11,1	35,5	32,1	+ 3,1	05 3 54
17,4	3,3	7,3	16,2	34,6	21,1	11,0	10,2	43,2	37,2	+ 6,8	05 3 58
16,0	3,3	7,3	16,2	36,8	20,4	10,3	9,6	43,9	38,1	+ 6,8	05 3 62
17,5	3,4	7,3	15,5	34,7	21,6	11,2	10,8	38,6	30,8	+ 8,2	05 3 66
18,4	3,5	7,4	15,5	34,3	20,8	10,9	9,6	36,4	27,8	+ 9,8	05 3 70
18,6	3,6	7,6	15,3	33,2	21,7	11,6	10,6	35,5	30,0	+ 6,5	05 3 74
16,4	3,1	6,7	15,1	36,1	22,5	10,5	10,2	45,8	39,9	+ 6,3	05 3 78
17,4	3,4	7,3	15,5	36,2	20,1	11,0	9,3	48,2	37,2	+ 12,7	05 3 82
15,9	3,2	7,1	15,2	35,4	23,1	9,8	10,6	33,9	28,9	+ 4,2	05 5 12
15,6	3,0	7,4	15,6	33,4	25,0	10,0	12,7	30,0	36,4	- 9,0	05 5 13
14,1	2,6	9,0	21,9	32,0	20,3	10,7	8,9	56,6	60,7	- 2,3	05 5 15
20,5	3,9	8,3	16,9	31,8	18,6	13,0	8,2	29,8	25,8	+ 8,7	05 5 54
19,9	3,8	8,0	16,0	33,7	18,4	12,1	8,1	37,7	30,5	+ 11,3	05 5 58
16,5	3,3	7,3	15,2	34,9	22,8	10,1	11,0	28,8	28,6	- 0,6	05 5 62
19,1	3,6	8,1	16,8	32,6	19,8	12,7	8,4	30,3	23,3	+ 11,3	05 5 66
18,6	3,8	8,3	16,0	33,2	20,3	11,4	8,9	30,7	27,8	+ 5,5	05 5 70
15,2	3,0	7,9	16,7	32,7	24,5	11,1	11,0	39,5	42,4	- 2,8	05 7 11
18,7	3,5	7,9	16,6	33,4	19,9	12,6	8,9	36,0	27,3	+ 12,3	05 7 54
16,9	3,3	7,3	15,2	33,2	24,2	11,2	11,1	32,9	30,3	+ 2,7	05 7 58
18,4	3,7	8,2	15,2	32,2	22,3	11,5	10,3	30,9	31,1	+ 1,0	05 7 62
17,8	3,5	7,4	15,2	32,6	23,6	11,5	11,0	34,7	31,2	+ 4,0	05 7 66
17,5	3,4	7,4	15,3	32,7	23,7	11,0	11,5	38,3	33,3	+ 4,5	05 7 70
19,1	3,7	8,7	17,4	32,5	18,5	12,4	8,2	34,3	30,4	+ 8,1	05 7 74
13,7	2,8	7,0	17,0	35,2	24,4	8,8	12,2	31,9	35,0	- 6,6	05 9 11
14,8	3,0	7,3	16,0	34,9	24,1	10,0	11,5	30,5	32,6	- 3,6	05 9 13
15,7	3,1	7,1	15,1	34,0	25,0	10,2	11,4	28,1	36,0	- 9,1	05 9 14
17,0	3,3	8,1	15,7	33,7	22,2	11,1	10,5	35,8	42,0	- 5,6	05 9 15
14,8	3,1	7,3	15,9	34,4	24,6	9,2	11,8	30,4	32,5	- 4,8	05 9 16
15,1	3,0	6,7	15,5	35,5	24,2	9,5	12,3	33,8	31,2	- 0,1	05 9 54
17,9	3,6	7,9	15,7	32,3	22,5	11,3	10,0	29,0	30,4	- 0,1	05 9 58
17,5	3,4	7,4	15,8	34,1	21,8	10,7	10,5	33,4	32,6	+ 1,0	05 9 62
18,6	3,7	8,1	16,8	32,6	20,1	11,4	9,4	29,2	25,8	+ 5,3	05 9 66
17,0	3,5	7,7	16,1	33,7	22,1	10,4	10,0	27,9	29,2	- 1,0	05 9 70
17,9	3,5	7,8	16,0	33,4	21,4	11,1	10,8	31,3	26,9	+ 4,8	05 9 74
16,9	3,4	7,6	15,5	35,0	21,6	10,6	10,2	105,9	102,2	+ 4,1	05 9 78
16,3	3,2	7,4	16,3	34,5	22,3	10,6	10,6	38,6	37,1	+ 1,5	05
14,7	2,9	7,2	17,0	34,7	23,5	10,1	11,4	39,0	41,4	- 3,7	
17,5	3,4	7,4	15,8	34,4	21,5	11,0	10,0	38,4	34,1	+ 5,2	

Statistische Schlüsselnummer	Kreisfreie Stadt bzw. Stadtkreis, Landkreis bzw. Kreis	Landwirtschaftliche Betriebe 1995				Bergbau- und verarbeitendes Gewerbe 1996 <sup>3)</sup>		Kfz-Bestand am 1.7.1997 <sup>4)</sup>		
		insgesamt	davon mit ... bis unter ... ha LF				Betriebe	Beschäftigte	insgesamt	dar. PKW, Kombi
			1 - 5	5 - 20	20 - 50	50 und mehr				
		je 1 000 Einwohner	%				je 1 000 Einwohner		%	
19	20	21	22	23	24	25	26	27		
<b>Nordrhein-</b>										
<b>RB Köln</b>										
<b>Kreisfreie Städte</b>										
05 3 13	Aachen .....	1,0	28,0	21,6	34,3	16,1	0,5	87,0	507,0	86,6
05 3 14	Bonn .....	0,3	54,3	26,1	10,9	8,7	0,3	39,8	547,5	89,2
05 3 15	Köln .....	0,2	33,9	14,9	16,1	35,1	0,3	75,2	530,3	87,7
05 3 16	Leverkusen .....	0,5	32,9	36,7	20,3	10,1	0,3	246,7	568,9	88,9
<b>Kreise</b>										
05 3 54	Aachen .....	2,5	30,6	24,0	31,5	13,9	0,4	76,9	569,5	86,3
05 3 58	Düren .....	5,0	13,5	17,8	39,3	29,4	0,5	75,4	604,2	85,1
05 3 62	Erfkreis .....	1,8	16,3	19,7	30,9	33,0	0,3	66,5	600,6	87,0
05 3 66	Euskirchen .....	10,7	29,7	30,9	21,1	18,2	0,5	53,3	654,9	82,5
05 3 70	Heinsberg .....	5,6	16,7	23,6	44,5	15,2	0,5	53,4	596,1	85,2
05 3 74	Oberbergischer Kreis .....	6,3	41,8	27,4	19,8	11,0	0,9	119,4	629,4	84,6
05 3 78	Rheinisch-Bergischer Kreis .....	2,8	42,5	28,6	19,6	9,3	0,5	57,5	649,3	87,1
05 3 82	Rhein-Sieg-Kreis .....	3,8	36,8	28,0	22,6	12,7	0,4	50,3	603,7	86,5
<b>RB Münster</b>										
<b>Kreisfreie Städte</b>										
05 5 12	Bottrop .....	1,3	46,7	17,1	20,4	15,8	0,4	80,7	571,3	87,3
05 5 13	Gelsenkirchen .....	0,3	50,0	32,9	13,2	3,9	0,3	78,9	481,8	88,7
05 5 15	Münster .....	2,5	32,8	28,2	26,7	12,3	0,3	44,3	558,2	85,9
<b>Kreise</b>										
05 5 54	Borken .....	14,6	28,1	33,4	32,6	5,9	0,8	101,1	586,4	82,8
05 5 58	Coesfeld .....	16,5	31,4	28,0	29,0	11,6	0,5	46,4	611,5	83,1
05 5 62	Recklinghausen .....	1,9	29,9	28,7	32,0	9,5	0,4	74,3	550,5	87,6
05 5 66	Steinfurt .....	12,7	31,3	28,8	29,5	10,3	0,7	85,8	607,9	84,0
05 5 70	Warendorf .....	13,9	27,8	29,5	27,7	14,9	0,7	119,1	612,2	83,9
<b>RB Detmold</b>										
<b>Kreisfreie Stadt</b>										
05 7 11	Bielefeld .....	1,3	45,3	26,3	17,6	10,8	0,7	99,6	558,2	88,1
<b>Kreise</b>										
05 7 54	Gütersloh .....	11,8	40,4	33,5	19,4	6,6	1,0	163,5	650,8	84,5
05 7 58	Herford .....	6,3	42,7	33,1	17,9	6,3	1,2	128,0	653,7	86,5
05 7 62	Höxter .....	17,9	28,4	29,5	29,6	12,5	0,6	69,5	619,3	82,0
05 7 66	Lippe .....	5,3	30,9	24,5	24,2	20,3	0,8	95,3	621,7	86,5
05 7 70	Minden-Lübbecke .....	14,9	43,5	31,4	18,3	6,7	0,8	103,6	659,7	84,3
05 7 74	Paderborn .....	12,0	35,3	31,6	23,3	9,8	0,6	98,6	598,3	84,5
<b>RB Arnsberg</b>										
<b>Kreisfreie Städte</b>										
05 9 11	Bochum .....	0,3	52,6	16,4	16,4	14,7	0,4	97,1	515,7	88,4
05 9 13	Dortmund .....	0,4	43,0	14,9	23,7	18,4	0,3	51,3	517,0	88,3
05 9 14	Hagen .....	0,7	47,6	26,6	22,4	3,5	0,8	93,0	535,9	86,7
05 9 15	Hamm .....	2,9	37,1	25,8	23,9	13,2	0,3	75,2	541,6	88,2
05 9 16	Herne .....	0,2	42,4	24,2	27,3	6,1	0,3	104,5	488,3	88,3
<b>Kreise</b>										
05 9 54	Ennepe-Ruhr-Kreis .....	2,5	49,3	26,3	18,3	6,0	0,8	109,4	597,2	86,9
05 9 58	Hochsauerlandkreis .....	10,3	34,4	30,8	26,6	8,2	1,0	109,1	607,9	84,5
05 9 62	Märkischer Kreis .....	2,9	37,2	25,9	24,0	12,9	1,4	156,2	586,1	86,8
05 9 66	Olpe .....	8,6	42,3	33,8	19,2	4,7	1,3	147,1	604,0	84,6
05 9 70	Siegen-Wittgenstein .....	5,6	55,2	31,0	10,9	2,9	1,1	121,8	617,6	84,5
05 9 74	Soest .....	9,2	22,4	28,3	30,9	18,4	0,7	101,3	605,7	85,1
05 9 78	Unna .....	2,3	28,1	24,6	27,8	19,5	0,5	70,4	558,3	87,7
05	<b>Land insgesamt</b> .....	<b>4,0</b>	<b>33,5</b>	<b>28,2</b>	<b>26,5</b>	<b>11,9</b>	<b>0,6</b>	<b>88,0</b>	<b>575,3</b>	<b>86,6</b>
	<b>Kreisfreie Städte</b> .....	<b>0,6</b>	<b>40,7</b>	<b>23,4</b>	<b>22,4</b>	<b>13,5</b>	<b>0,4</b>	<b>83,6</b>	<b>533,8</b>	<b>88,0</b>
	<b>Kreise</b> .....	<b>6,5</b>	<b>33,0</b>	<b>28,5</b>	<b>28,7</b>	<b>11,8</b>	<b>0,7</b>	<b>91,2</b>	<b>605,1</b>	<b>85,7</b>

Fußnoten siehe Seite 214.

kreisfreien Städte und Landkreise

Bautätigkeit und Wohnungswesen <sup>5)</sup>		Sozialversicherungspflichtige Arbeitnehmer am 31.12.1997				Arbeitslosenquote Ende		Statistische Schlüsselnummer	
Fertiggestellte Wohnungen 1996	Bestand an Wohnungen am 31.12.1996	insgesamt	davon in der				Dezember		
			Land- und Forstwirtschaft	Produzierendes Gewerbe	Handel und Verkehr	übrige Dienstleistungen	1997		1998
je 1 000 Einwohner		%							
28	29	30	31	32	33	34	35	36	

Westfalen

3,3	492,2	430,7	0,3	28,7	16,8	54,1	15,2	13,9	05 3 13
5,3	487,1	476,6	0,2	14,9	15,0	69,8	8,5	8,0	05 3 14
4,9	501,7	451,7	0,3	25,0	24,2	50,5	14,7	14,1	05 3 15
4,5	453,3	413,7	0,2	57,1	18,2	24,5	12,4	12,0	05 3 16
5,1	419,2	229,0	0,6	46,6	21,7	31,1	13,3	12,6	05 3 54
9,0	401,8	272,0	1,0	45,1	15,0	39,0	10,7	10,0	05 3 58
5,4	404,3	246,6	1,1	42,9	25,6	30,5	9,3	8,9	05 3 62
8,2	385,0	240,0	1,1	40,8	20,6	37,6	8,6	8,0	05 3 66
6,9	385,3	198,2	1,3	45,3	18,0	35,4	13,3	12,7	05 3 70
6,0	388,8	294,6	0,6	54,7	14,0	30,7	10,6	9,9	05 3 74
7,8	430,5	231,3	1,0	38,9	20,6	39,5	9,6	9,2	05 3 78
8,8	405,1	214,5	1,4	39,6	19,2	39,8	8,4	7,9	05 3 82
3,5	430,9	245,8	0,7	41,8	21,0	36,5	15,0	14,8	05 5 12
2,1	479,0	280,0	0,5	44,7	17,6	37,2	18,5	18,2	05 5 13
4,7	474,2	452,3	1,0	20,7	17,5	60,8	9,9	9,8	05 5 15
7,7	344,7	308,7	1,5	51,9	19,1	27,5	9,8	8,9	05 5 54
8,0	349,4	238,4	2,4	40,0	17,9	39,7	8,6	8,0	05 5 58
4,1	426,5	241,0	0,9	44,2	17,7	37,2	14,7	14,4	05 5 62
9,0	357,9	269,0	1,1	46,9	20,1	31,8	9,0	8,4	05 5 66
7,8	371,3	290,5	1,5	54,9	15,9	27,8	9,5	8,4	05 5 70
4,2	453,1	394,3	0,3	35,4	21,9	42,4	13,8	13,3	05 7 11
9,6	387,8	378,6	1,0	57,3	17,6	24,1	9,1	8,5	05 7 54
7,4	413,8	348,3	0,6	51,5	19,8	28,0	10,8	9,6	05 7 58
5,5	372,1	264,2	1,4	45,9	17,2	35,5	10,3	10,1	05 7 62
5,7	411,8	292,2	0,9	48,8	15,5	34,9	10,8	9,9	05 7 66
5,2	377,6	338,4	0,9	45,2	18,1	35,7	11,1	10,4	05 7 70
6,4	390,8	317,9	0,8	45,8	17,2	36,2	11,7	10,3	05 7 74
2,7	466,7	334,7	0,4	39,6	18,4	41,7	14,1	13,6	05 9 11
4,6	487,1	334,5	0,5	32,8	20,9	45,8	17,5	16,6	05 9 13
2,0	476,2	340,7	0,3	38,3	23,5	37,9	13,8	13,4	05 9 14
4,1	420,6	282,3	1,0	41,2	18,4	39,5	14,8	14,1	05 9 15
3,4	457,7	231,5	0,3	39,9	21,1	38,7	17,2	16,4	05 9 16
3,9	452,0	281,7	0,7	50,5	16,5	32,3	12,2	11,4	05 9 54
5,9	396,5	315,2	0,9	54,6	13,0	31,5	9,4	8,9	05 9 58
3,6	420,0	335,9	0,5	61,7	12,3	25,5	10,9	10,0	05 9 62
7,7	366,7	315,2	0,6	61,1	14,3	23,9	9,1	8,2	05 9 66
4,2	402,7	338,1	0,4	48,3	18,2	33,1	11,0	9,6	05 9 70
6,4	387,9	302,9	1,0	48,6	16,5	33,9	10,1	9,4	05 9 74
5,7	406,3	239,3	0,9	41,9	24,2	32,9	13,5	13,2	05 9 78
5,3	435,4	320,6	0,7	40,2	20,2	38,9	12,2	11,5	05
3,6	482,1	377,6	0,4	32,6	21,5	45,6	.	.	.
6,4	401,6	279,7	1,0	47,6	18,9	32,4	.	.	.

Statistische Schlüsselnummer	Kreisfreie Stadt bzw. Stadtkreis, Landkreis bzw. Kreis	Gemeinden <sup>1)</sup>	Fläche	Bevölkerung			Bevölkerungsdichte am 31.12.1997
				25.05.1987 <sup>2)</sup>	31.12.1997		
		am 31.12.1997		insgesamt		und zwar:	
		Anzahl	km <sup>2</sup>	1 000		männlich	Deutsche
1	2	3	4	5	6	7	

Hes

**RB Darmstadt**

**Kreisfreie Städte**

06 4 11	Darmstadt .....	1	122,2	134,3	137,9	67,4	117,5	1 128
06 4 12	Frankfurt am Main .....	1	248,4	618,3	643,5	312,2	482,9	2 591
06 4 13	Offenbach am Main .....	1	44,8	111,4	116,2	56,9	86,0	2 592
06 4 14	Wiesbaden .....	1	203,9	251,9	267,7	128,0	217,9	1 313

**Landkreise**

06 4 31	Bergstraße .....	22	719,5	240,1	261,0	128,1	235,1	363
06 4 32	Darmstadt-Dieburg .....	23	658,5	249,0	282,1	140,3	248,5	428
06 4 33	Groß-Gerau .....	14	453,1	227,0	247,4	123,5	200,2	546
06 4 34	Hochtaunuskreis .....	13	482,0	203,2	222,2	106,7	194,5	461
06 4 35	Main-Kinzig-Kreis .....	29	1 398,1	357,5	402,2	197,7	357,0	288
06 4 36	Main-Taunus-Kreis .....	12	222,4	200,0	215,4	105,1	187,2	969
06 4 37	Odenwaldkreis .....	15	624,0	85,7	99,3	49,0	87,6	159
06 4 38	Offenbach .....	13	356,3	301,6	331,3	163,4	284,6	930
06 4 39	Rheingau-Taunus-Kreis .....	17	811,3	163,2	183,2	90,2	164,0	226
06 4 40	Wetteraukreis .....	25	1 100,7	250,7	288,2	141,5	262,6	262

**RB Gießen**

**Landkreise**

06 5 31	Gießen .....	18	854,6	226,0	253,0	123,5	229,7	296
06 5 32	Lahn-Dill-Kreis .....	23	1 068,5	237,8	263,2	129,0	238,1	247
06 5 33	Limburg-Weilburg .....	19	738,4	151,8	173,0	85,0	157,5	234
06 5 34	Marburg-Biedenkopf .....	22	1 262,5	229,3	252,7	124,1	228,1	200
06 5 35	Vogelsbergkreis .....	19	1 459,0	107,7	118,0	59,0	113,5	82

**RB Kassel**

**Kreisfreie Stadt**

06 6 11	Kassel .....	1	106,8	187,3	199,5	94,5	170,2	1 868
---------	--------------	---	-------	-------	-------	------	-------	-------

**Landkreise**

06 6 31	Fulda .....	23	1 380,4	187,5	215,5	105,5	201,8	156
06 6 32	Hersfeld-Rotenburg .....	20	1 097,1	125,3	132,6	64,9	125,6	121
06 6 33	Kassel .....	29	1 292,8	222,2	244,2	119,4	233,8	189
06 6 34	Schwalm-Eder-Kreis .....	27	1 538,5	176,7	193,8	95,6	185,3	126
06 6 35	Waldeck-Frankenberg .....	22	1 848,5	149,9	171,2	84,3	161,3	93
06 6 36	Werra-Meißner-Kreis .....	16	1 024,7	112,4	116,6	56,7	112,2	114
06	<b>Land insgesamt .....</b>	<b>426</b>	<b>21 114,8</b>	<b>5 507,8</b>	<b>6 031,7</b>	<b>2 951,6</b>	<b>5 282,7</b>	<b>286</b>
	<b>Kreisfreie Städte .....</b>	<b>5</b>	<b>726,1</b>	<b>1 303,1</b>	<b>1 364,7</b>	<b>659,1</b>	<b>1 074,5</b>	<b>1 880</b>
	<b>Landkreise .....</b>	<b>421</b>	<b>20 388,7</b>	<b>4 204,7</b>	<b>4 667,0</b>	<b>2 292,5</b>	<b>4 208,2</b>	<b>229</b>

Rheinland-

**RB Koblenz**

**Kreisfreie Stadt**

07 1 11	Koblenz .....	1	105,0	108,2	109,4	52,0	99,7	1 042
---------	---------------	---	-------	-------	-------	------	------	-------

**Landkreise**

07 1 31	Ahrweiler .....	74	787,0	111,2	127,6	62,2	117,6	162
07 1 32	Altenkirchen (Westerwald) .....	119	642,0	120,8	136,5	67,1	128,7	213
07 1 33	Bad Kreuznach .....	119	863,7	145,0	156,7	75,9	144,3	181
07 1 34	Birkenfeld .....	96	776,6	85,5	90,7	44,3	86,7	117
07 1 35	Cochem-Zell .....	91	719,9	60,5	65,3	32,4	63,5	91
07 1 37	Mayen-Koblenz .....	87	817,2	188,3	207,5	102,1	197,3	254
07 1 38	Neuwied .....	62	626,8	156,3	182,0	89,0	169,3	290
07 1 40	Rhein-Hunsrück-Kreis .....	133	962,9	89,6	104,5	51,2	100,3	109
07 1 41	Rhein-Lahn-Kreis .....	137	782,3	115,8	128,2	62,6	122,2	164
07 1 43	Westerwaldkreis .....	192	988,8	170,7	199,4	98,7	184,3	202

Fußnoten siehe Seite 214.



kreisfreien Städte und Landkreise

Bevölkerung im Alter von ... bis unter ... Jahren 1997						Bevölkerungsbewegung 1997					Statistische Schlüsselnummer
unter 15	15 - 18	18 - 25	25 - 35	35 - 60	60 und mehr	Lebendgeborene	Gestorbene	Zuzüge	Fortzüge	Zu- (+) bzw. Abnahme (-)	
%						je 1 000 Einwohner					
8	9	10	11	12	13	14	15	16	17	18	

sen

13,1	2,7	7,7	18,8	35,0	22,7	10,1	11,4	72,5	75,3	- 4,1	06 4 11
12,6	2,5	7,0	18,9	37,2	21,7	9,6	10,1	62,3	67,8	- 5,9	06 4 12
14,7	2,8	7,9	17,5	35,5	21,6	11,3	10,9	69,8	73,6	- 3,4	06 4 13
13,9	2,8	7,3	17,5	35,1	23,4	10,3	11,7	53,7	52,1	+ 0,2	06 4 14
16,1	3,2	7,1	15,9	36,0	21,8	10,4	10,5	39,8	36,1	+ 3,7	06 4 31
16,6	3,2	7,3	17,0	36,7	19,3	11,1	9,0	50,6	48,6	+ 4,1	06 4 32
15,8	3,2	7,6	17,2	36,3	20,0	11,2	8,9	48,8	49,5	+ 1,6	06 4 33
14,9	2,9	6,6	15,6	37,6	22,3	10,3	10,1	58,7	52,5	+ 6,4	06 4 34
16,2	3,2	7,3	16,3	36,0	20,9	10,6	9,7	35,6	37,0	- 0,6	06 4 35
14,9	2,9	6,8	16,4	38,0	21,0	11,0	8,8	62,6	60,6	+ 4,1	06 4 36
17,6	3,4	7,5	14,9	34,4	22,0	11,3	10,9	37,2	35,2	+ 2,5	06 4 37
15,3	3,0	7,1	16,6	37,6	20,3	10,1	8,7	48,2	46,6	+ 3,0	06 4 38
15,8	3,1	7,0	16,5	37,0	20,4	10,7	9,3	48,4	49,8	+ 0,0	06 4 39
16,4	3,2	7,2	16,4	35,7	21,2	11,1	10,1	45,5	39,5	+ 7,0	06 4 40
16,1	3,2	8,1	17,8	34,2	20,7	10,6	9,7	38,9	40,5	- 0,6	06 5 31
17,1	3,4	7,6	15,8	33,6	22,5	10,8	10,9	26,2	27,6	- 1,6	06 5 32
17,2	3,4	7,5	16,1	34,3	21,5	10,9	10,3	39,5	36,5	+ 3,5	06 5 33
15,9	3,3	9,3	18,4	33,2	19,8	10,4	9,4	38,9	37,8	+ 2,1	06 5 34
16,5	3,5	7,7	14,7	33,1	24,4	10,1	11,6	32,2	31,2	- 0,6	06 5 35
13,8	2,8	8,0	17,2	34,0	24,2	10,1	11,2	56,8	63,1	- 7,4	06 6 11
18,1	3,5	7,8	16,5	32,4	21,8	12,1	9,8	27,8	24,0	+ 6,1	06 6 31
15,9	3,4	7,3	14,8	33,4	25,3	9,6	10,7	28,9	29,1	- 3,2	06 6 32
15,9	3,2	7,0	15,2	36,1	22,6	9,9	10,3	44,9	39,4	+ 5,1	06 6 33
16,6	3,5	7,6	15,3	34,2	22,8	10,0	10,9	35,2	31,8	+ 2,5	06 6 34
17,1	3,4	7,7	15,4	32,7	23,6	10,3	11,6	34,9	32,3	+ 1,3	06 6 35
15,4	3,3	7,1	14,8	33,6	25,8	8,9	13,1	34,1	34,1	- 4,2	06 6 36
15,6	3,1	7,4	16,7	35,4	21,8	10,5	10,2	46,0	45,6	+ 0,7	06
13,3	2,7	7,4	18,2	35,9	22,5	10,0	10,8	61,5	65,3	- 4,5	
16,2	3,2	7,4	16,3	35,3	21,5	10,6	10,0	41,5	39,8	+ 2,3	

Pfalz

14,1	2,9	7,3	16,6	34,1	25,1	10,1	11,4	58,1	58,2	+ 0,7	07 1 11
16,8	3,2	6,8	15,4	34,1	23,8	10,9	11,6	45,8	35,4	+ 9,8	07 1 31
18,1	3,6	7,4	15,2	33,2	22,6	10,8	10,6	41,3	37,6	+ 3,9	07 1 32
16,5	3,3	7,2	15,0	34,6	23,4	10,0	11,3	37,3	31,8	+ 4,3	07 1 33
16,4	3,4	7,0	14,3	34,1	24,8	9,2	11,7	33,0	32,2	- 1,7	07 1 34
16,9	3,5	7,5	14,9	32,6	24,6	9,8	11,6	38,3	33,1	+ 3,4	07 1 35
16,6	3,3	7,1	15,5	35,0	22,5	10,2	10,6	41,2	35,1	+ 5,7	07 1 37
17,2	3,3	6,9	15,0	34,2	23,3	10,7	11,1	46,5	36,0	+ 10,1	07 1 38
17,6	3,6	7,5	15,1	33,4	22,8	10,0	11,0	43,3	38,2	+ 4,1	07 1 40
16,3	3,3	7,0	14,6	34,6	24,1	9,7	11,8	43,8	39,2	+ 2,5	07 1 41
18,2	3,6	7,4	15,7	33,6	21,5	11,3	10,3	41,5	33,3	+ 9,1	07 1 43

Statistische Schlüsselnummer	Kreisfreie Stadt bzw. Stadtkreis, Landkreis bzw. Kreis	Landwirtschaftliche Betriebe 1995					Bergbau- und verarbeitendes Gewerbe 1996 <sup>3)</sup>		Kfz-Bestand am 1.7.1997 <sup>4)</sup>	
		insgesamt	davon mit ... bis unter ... ha LF				Betriebe	Beschäftigte	insgesamt	dar. PKW, Kombi
			1 - 5	5 - 20	20 - 50	50 und mehr				
		je 1 000 Einwohner	%				je 1 000 Einwohner		%	
19	20	21	22	23	24	25	26	27		
<b>Hes</b>										
<b>RB Darmstadt</b>										
<b>Kreisfreie Städte</b>										
06 4 11	Darmstadt .....	0,5	26,6	23,4	31,3	18,8	0,5	179,3	566,5	87,8
06 4 12	Frankfurt am Main .....	0,4	49,2	21,0	19,8	9,9	0,3	111,3	518,6	88,7
06 4 13	Offenbach am Main .....	0,2	63,6	13,6	13,6	9,1	0,5	118,0	519,5	89,8
06 4 14	Wiesbaden .....	1,1	47,4	25,3	20,1	7,2	0,4	62,4	801,3	91,0
<b>Landkreise</b>										
06 4 31	Bergstraße .....	4,8	32,3	32,6	25,4	9,7	0,6	57,6	670,8	84,7
06 4 32	Darmstadt-Dieburg .....	3,5	24,0	30,0	29,0	17,0	0,5	55,5	651,5	85,5
06 4 33	Groß-Gerau .....	2,4	14,6	30,3	37,2	17,9	0,4	149,8	667,0	87,1
06 4 34	Hochtaunuskreis .....	2,3	35,0	33,1	19,5	12,5	0,5	72,6	667,5	89,0
06 4 35	Main-Kinzig-Kreis .....	5,9	33,1	36,5	21,7	8,7	0,6	77,2	633,7	85,5
06 4 36	Main-Taunus-Kreis .....	1,8	41,9	26,7	20,6	10,8	0,4	52,5	677,5	88,7
06 4 37	Odenwaldkreis .....	10,7	36,7	32,3	23,7	7,3	0,7	96,3	671,2	82,7
06 4 38	Offenbach .....	0,8	33,2	30,2	23,0	13,6	0,7	76,5	648,9	88,6
06 4 39	Rheingau-Taunus-Kreis .....	7,7	56,6	28,8	8,0	6,7	0,4	50,0	670,5	85,5
06 4 40	Wetteraukreis .....	7,3	26,3	34,1	24,4	15,2	0,5	44,9	644,1	84,4
<b>RB Gießen</b>										
<b>Landkreise</b>										
06 5 31	Gießen .....	6,0	32,4	40,3	15,5	11,8	0,6	63,2	619,4	84,7
06 5 32	Lahn-Dill-Kreis .....	4,9	46,1	34,0	10,5	9,4	1,0	119,1	641,7	84,9
06 5 33	Limburg-Weilburg .....	6,2	23,6	27,2	27,5	21,8	0,6	50,3	655,1	84,6
06 5 34	Marburg-Biedenkopf .....	12,0	33,7	40,5	19,4	6,4	0,6	94,2	595,0	83,2
06 5 35	Vogelsbergkreis .....	26,5	27,3	40,1	21,8	10,8	0,9	69,5	718,7	76,9
<b>RB Kassel</b>										
<b>Kreisfreie Stadt</b>										
06 6 11	Kassel .....	0,3	54,4	24,6	7,0	14,0	0,5	90,2	497,0	87,1
<b>Landkreise</b>										
06 6 31	Fulda .....	18,4	32,2	40,1	21,4	6,4	0,8	89,5	658,9	80,1
06 6 32	Hersfeld-Rotenburg .....	18,4	45,5	32,1	15,0	7,4	0,6	86,2	673,4	81,0
06 6 33	Kassel .....	8,9	33,4	30,8	20,9	15,0	0,4	89,4	651,6	83,5
06 6 34	Schwalm-Eder-Kreis .....	17,7	35,7	32,0	21,2	11,2	0,6	61,6	683,8	81,1
06 6 35	Waldeck-Frankenberg .....	22,5	31,5	37,7	21,6	9,2	0,7	104,8	690,3	79,2
06 6 36	Werra-Meißner-Kreis .....	14,6	40,5	28,8	17,8	12,9	0,8	74,1	658,2	81,3
06	<b>Land insgesamt</b> .....	<b>6,5</b>	<b>34,3</b>	<b>34,7</b>	<b>20,5</b>	<b>10,4</b>	<b>0,6</b>	<b>84,1</b>	<b>636,9</b>	<b>85,4</b>
	Kreisfreie Städte .....	0,5	47,2	23,2	19,7	9,9	0,4	106,1	575,8	89,1
	Landkreise .....	8,3	34,1	35,0	20,5	10,4	0,6	77,7	654,7	84,5
<b>Rheinland-</b>										
<b>RB Koblenz</b>										
<b>Kreisfreie Stadt</b>										
07 1 11	Koblenz .....	1,1	44,5	27,7	18,5	9,2	0,3	73,6	608,3	85,9
<b>Landkreise</b>										
07 1 31	Ahrweiler .....	10,5	54,0	25,2	11,2	9,6	0,6	45,9	651,5	83,1
07 1 32	Altenkirchen (Westerwald) .....	7,2	40,1	33,8	18,2	7,9	0,9	89,1	629,5	83,7
07 1 33	Bad Kreuznach .....	13,6	43,8	35,3	13,1	7,8	0,6	73,2	644,9	82,4
07 1 34	Birkenfeld .....	7,5	30,5	30,2	19,8	19,5	0,8	54,3	639,1	85,2
07 1 35	Cochern-Zell .....	32,0	65,2	20,3	8,6	5,9	0,5	42,8	709,7	78,1
07 1 37	Mayen-Koblenz .....	6,7	32,1	24,9	25,9	17,1	0,7	64,5	637,1	84,1
07 1 38	Neuwied .....	4,7	37,7	30,1	18,8	13,4	0,8	90,0	638,5	84,8
07 1 40	Rhein-Hunsrück-Kreis .....	17,7	30,1	41,3	17,1	11,5	0,7	76,1	683,5	80,5
07 1 41	Rhein-Lahn-Kreis .....	9,1	37,4	29,9	16,9	15,8	0,8	52,2	656,3	83,4
07 1 43	Westerwaldkreis .....	8,0	50,9	29,0	10,3	9,8	1,0	80,6	677,4	82,5

Fußnoten siehe Seite 214 -

kreisfreien Städte und Landkreise

Bautätigkeit und Wohnungswesen <sup>5)</sup>		Sozialversicherungspflichtige Arbeitnehmer am 31.12.1997					Arbeitslosenquote Ende		Statistische Schlüssel- nummer
Fertiggestellte Wohnungen 1996	Bestand an Wohnungen am 31.12.1996	insgesamt	davon in der				Dezember		
			Land- und Forstwirtschaft	Produzierendes Gewerbe	Handel und Verkehr	Übrige Dienst- leistungen	1997	1998	
je 1 000 Einwohner		%							
28	29	30	31	32	33	34	35	36	

sen

6,3	519,0	614,8	0,3	31,6	16,7	51,4	10,4	9,5	06 4 11
3,4	506,7	706,7	0,2	20,4	25,6	53,9	11,5	10,5	06 4 12
5,4	482,4	382,1	0,3	32,6	18,9	48,1	13,9	13,1	06 4 13
2,2	484,1	434,4	0,4	21,9	18,5	59,2	10,5	10,1	06 4 14
5,2	413,8	231,7	0,7	43,7	20,5	35,2	9,3	8,6	06 4 31
7,8	403,1	208,4	1,1	45,9	22,0	31,0	8,4	7,7	06 4 32
6,8	421,8	368,8	0,4	49,1	24,2	26,3	7,2	7,1	06 4 33
6,5	453,9	304,9	0,7	30,4	20,2	48,7	7,0	6,2	06 4 34
5,4	423,2	273,0	0,8	45,7	20,1	33,3	10,6	9,2	06 4 35
7,5	445,0	348,8	0,7	26,3	26,4	46,6	7,1	6,3	06 4 36
4,4	392,0	254,7	0,6	57,4	11,6	30,5	8,0	7,8	06 4 37
7,6	445,7	309,9	0,8	40,8	29,5	29,0	8,9	8,2	06 4 38
4,0	405,7	217,7	1,9	37,0	13,5	47,7	7,3	6,9	06 4 39
6,4	400,2	235,0	1,0	38,7	19,2	41,2	9,2	8,8	06 4 40
4,3	438,3	329,2	0,6	33,6	22,0	43,9	11,9	11,3	06 5 31
3,9	394,3	303,3	0,6	53,5	15,9	30,0	11,4	10,5	06 5 32
7,0	397,9	247,1	0,6	38,5	22,3	38,6	9,6	8,6	06 5 33
6,7	377,3	292,1	0,7	43,6	12,2	43,5	10,8	9,7	06 5 34
6,3	365,0	247,8	1,1	47,6	13,4	37,9	11,3	10,2	06 5 35
4,0	487,8	461,8	0,3	26,8	22,7	50,1	19,6	19,2	06 6 11
7,4	412,1	322,7	0,6	43,2	22,4	33,9	11,1	10,1	06 6 31
6,0	406,5	297,5	0,9	45,6	18,2	35,3	13,2	12,5	06 6 32
7,2	416,5	241,6	1,2	50,8	18,0	30,1	11,9	11,3	06 6 33
5,0	386,3	230,8	1,2	43,3	17,4	38,0	12,4	11,7	06 6 34
8,3	403,5	308,3	1,1	47,6	11,8	39,5	11,9	10,6	06 6 35
3,6	426,6	268,3	1,9	46,4	14,8	36,9	15,3	14,6	06 6 36
5,6	432,8	347,7	0,6	35,3	21,1	43,0	10,5	9,8	06
3,7	498,7	580,6	0,2	23,2	22,9	53,6			
6,2	413,4	279,6	0,8	42,6	19,9	36,6			

Pfalz

6,5	494,3	560,2	0,3	23,8	21,8	54,1	10,5	10,3	07 1 11
8,5	425,4	220,7	1,4	37,6	16,6	44,4	8,8	8,2	07 1 31
6,9	395,1	243,7	0,8	51,5	16,6	31,1	10,0	9,1	07 1 32
6,0	428,0	270,9	1,8	40,3	17,3	40,6	12,2	11,4	07 1 33
4,6	432,5	276,1	0,7	41,3	17,2	40,7	13,6	12,1	07 1 34
7,6	420,2	239,9	1,3	36,7	16,7	45,4	9,6	9,6	07 1 35
7,8	416,8	239,5	0,7	43,4	20,5	35,4	10,4	9,8	07 1 37
5,6	409,4	290,9	0,7	49,5	16,6	33,1	9,3	9,0	07 1 38
7,6	399,9	263,8	0,9	46,9	15,9	36,3	11,7	10,9	07 1 40
6,0	424,5	213,6	1,0	43,3	14,0	41,6	8,9	8,3	07 1 41
8,2	389,3	273,7	1,0	53,0	16,6	29,4	8,8	8,4	07 1 43

Statistische Schlüsselnummer	Kreisfreie Stadt bzw. Stadtkreis, Landkreis bzw. Kreis	Gemeinden <sup>1)</sup>	Fläche	Bevölkerung				Bevölkerungsdichte am 31.12.1997
				25.05.1987 <sup>2)</sup>		31.12.1997		
		am 31.12.1997		insgesamt		und zwar:		Einwohner je km <sup>2</sup>
		Anzahl	km <sup>2</sup>	1 000		männlich	Deutsche	
1	2	3	4	5	6	7		

Rheinland-

<b>RB Trier</b>								
<b>Kreisfreie Stadt</b>								
07 2 11	Trier .....	1	117,1	94,1	99,7	47,0	91,7	851
<b>Landkreise</b>								
07 2 31	Berncastel-Wittlich .....	108	1 177,7	108,5	113,8	56,0	108,2	97
07 2 32	Bitburg-Prüm .....	236	1 626,2	89,5	96,4	47,6	92,2	59
07 2 33	Dauern .....	109	911,0	57,0	63,8	31,7	61,5	70
07 2 35	Trier-Saarburg .....	103	1 090,9	125,3	135,5	66,8	129,5	124
<b>RB Rheinhessen-Pfalz</b>								
<b>Kreisfreie Städte</b>								
07 3 11	Frankenthal (Pfalz) .....	1	43,8	44,7	48,8	24,0	41,6	1 114
07 3 12	Kaiserslautern .....	1	139,7	97,3	101,3	49,8	90,8	725
07 3 13	Landau in der Pfalz .....	1	82,9	36,1	40,1	19,2	36,8	484
07 3 14	Ludwigshafen am Rhein .....	1	77,7	156,6	166,2	82,4	130,3	2 139
07 3 15	Mainz .....	1	97,8	172,5	186,1	90,5	149,7	1 904
07 3 16	Neustadt an der Weinstraße .....	1	117,1	50,1	53,8	25,7	50,5	459
07 3 17	Pirmasens .....	1	61,4	48,0	47,2	22,5	42,1	768
07 3 18	Speyer .....	1	42,6	44,0	49,7	23,8	44,3	1 166
07 3 19	Worms .....	1	108,7	73,6	80,6	39,2	71,9	741
07 3 20	Zweibrücken .....	1	70,7	33,4	35,9	17,4	34,2	508
<b>Landkreise</b>								
07 3 31	Alzey-Worms .....	69	588,2	99,6	120,2	59,4	112,9	204
07 3 32	Bad Dürkheim .....	48	594,8	120,1	132,4	64,7	124,0	223
07 3 33	Donnersbergkreis .....	81	645,5	66,8	77,3	38,4	72,5	120
07 3 34	Germersheim .....	31	463,3	103,3	121,5	60,4	109,1	262
07 3 35	Kaiserslautern .....	50	639,8	95,1	109,9	54,0	103,5	172
07 3 36	Kusel .....	98	573,5	75,0	79,6	39,4	76,9	139
07 3 37	Südliche Weinstraße .....	75	639,8	97,3	108,2	53,2	103,0	169
07 3 38	Ludwigshafen .....	25	304,9	129,8	145,6	71,7	134,8	478
07 3 39	Mainz-Bingen .....	66	606,1	163,8	190,6	93,7	177,5	315
07 3 40	Südwestpfalz .....	84	953,7	99,2	105,8	52,3	102,3	111
07	<b>Land insgesamt</b> .....	<b>2 305</b>	<b>19 846,9</b>	<b>3 630,8</b>	<b>4 017,8</b>	<b>1 968,1</b>	<b>3 705,9</b>	<b>202</b>
	Kreisfreie Städte .....	12	1 064,5	958,8	1 018,7	493,4	883,6	957
	Landkreise .....	2 293	18 782,3	2 672,1	2 999,1	1 474,7	2 822,3	160

Baden-

<b>RB Stuttgart</b>								
<b>Region Stuttgart</b>								
<b>Stadtkreis</b>								
08 1 11	Stuttgart .....	1	207,3	551,9	585,3	285,3	440,3	2 823
<b>Landkreise</b>								
08 1 15	Böblingen .....	26	617,8	315,7	356,2	176,3	296,9	576
08 1 16	Esslingen .....	44	641,4	480,4	493,1	242,4	418,0	769
08 1 17	Göppingen .....	38	642,3	230,4	254,9	125,2	217,9	397
08 1 18	Ludwigsburg .....	39	687,3	442,4	489,0	241,2	408,6	711
08 1 19	Rems-Murr-Kreis .....	31	858,2	360,6	403,1	198,5	346,9	470
<b>Region Franken</b>								
<b>Stadtkreis</b>								
08 1 21	Heilbronn .....	1	99,9	111,0	121,0	59,2	95,9	1 211
<b>Landkreise</b>								
08 1 25	Heilbronn .....	46	1 099,6	252,5	310,6	153,8	275,4	282
08 1 26	Hohenlohekreis .....	16	776,7	86,1	105,5	52,3	97,7	136
08 1 27	Schwäbisch Hall .....	30	1 484,0	154,0	183,3	90,2	169,3	124
08 1 28	Main-Tauber-Kreis .....	18	1 304,6	121,9	137,1	67,4	129,1	105

Fußnoten siehe Seite 214.

kreisfreien Städte und Landkreise

Bevölkerung im Alter von ... bis unter ... Jahren 1997						Bevölkerungsbewegung 1997					Statistische Schlüsselnummer
unter 15	15 - 18	18 - 25	25 - 35	35 - 60	60 und mehr	Lebendgeborene	Gestorbene	Zuzüge	Fortzüge	Zu- (+) bzw. Abnahme (-)	
%						je 1 000 Einwohner					
8	9	10	11	12	13	14	15	16	17	18	

Pfalz

13,6	2,9	8,6	19,7	31,5	23,7	9,3	10,9	59,8	58,8	- 0,6	07 2 11
16,8	3,8	7,8	15,0	33,0	23,8	10,4	11,6	31,4	29,2	+ 1,1	07 2 31
18,0	3,6	7,6	15,3	32,1	23,4	11,1	10,3	28,0	28,1	+ 0,7	07 2 32
18,2	3,4	7,4	14,2	32,3	24,5	11,2	11,2	43,6	35,3	+ 8,3	07 2 33
17,2	3,6	7,3	15,7	34,5	21,7	10,4	9,9	42,0	36,5	+ 6,0	07 2 35
15,3	3,2	7,5	16,0	34,6	23,4	10,4	10,4	59,8	56,2	+ 3,6	07 3 11
14,1	2,8	7,7	17,7	34,0	23,5	9,9	11,5	58,1	58,8	- 2,3	07 3 12
15,7	3,0	7,4	17,9	33,5	22,6	11,0	12,2	65,4	63,9	+ 0,2	07 3 13
15,3	3,0	7,6	17,0	34,5	22,8	10,8	10,6	49,4	55,3	- 5,6	07 3 14
13,7	2,7	8,3	19,9	34,7	20,8	10,3	9,1	70,5	64,2	+ 7,5	07 3 15
15,6	3,0	6,5	14,7	34,5	25,7	9,4	11,6	45,3	43,6	- 0,5	07 3 16
14,5	2,9	7,1	14,3	33,5	27,7	10,2	13,5	42,5	50,8	- 11,7	07 3 17
16,4	3,2	7,2	16,1	35,4	21,7	11,6	12,3	59,5	56,0	+ 2,8	07 3 18
15,9	3,3	7,8	16,2	34,3	22,6	10,1	11,8	50,9	48,3	+ 1,1	07 3 19
15,7	3,3	7,5	14,4	34,1	25,0	10,2	12,8	46,5	43,8	+ 0,1	07 3 20
18,0	3,5	7,3	15,5	35,8	19,9	11,3	9,6	53,2	40,4	+ 14,5	07 3 31
16,2	3,2	6,6	14,7	36,3	23,1	9,9	11,9	45,5	37,2	+ 6,3	07 3 32
17,8	3,6	7,4	14,9	34,8	21,5	10,1	11,7	48,9	40,9	+ 6,5	07 3 33
18,1	3,5	7,8	16,9	35,3	18,5	11,0	8,5	47,5	37,5	+ 12,5	07 3 34
18,0	3,4	6,9	14,8	34,8	22,2	10,8	11,6	48,6	47,2	+ 0,6	07 3 35
16,8	3,5	7,0	14,3	34,3	24,2	9,4	11,5	34,8	32,3	+ 0,4	07 3 36
16,8	3,4	7,0	15,0	35,1	22,7	9,5	10,5	54,5	48,4	+ 5,0	07 3 37
16,3	3,3	6,5	14,9	37,3	21,6	10,3	9,3	51,3	45,2	+ 7,2	07 3 38
16,7	3,3	7,0	16,6	36,8	19,6	11,4	9,3	52,2	47,7	+ 6,6	07 3 39
16,6	3,4	6,8	14,8	34,7	23,7	9,3	10,4	36,7	34,5	+ 1,1	07 3 40
16,5	3,3	7,3	15,8	34,5	22,7	10,4	10,8	46,9	42,2	+ 4,3	07
14,7	2,9	7,7	17,4	34,1	23,2	10,3	11,0	57,2	56,3	+ 0,1	
17,1	3,4	7,1	15,2	34,6	22,5	10,4	10,7	43,4	37,4	+ 5,8	

Württemberg

13,2	2,6	8,1	18,9	35,2	22,0	10,2	9,9	68,2	68,9	- 0,5	08 1 11
17,3	3,3	7,7	17,0	35,9	18,8	11,7	7,6	47,3	46,9	+ 4,5	08 1 15
16,4	3,2	7,5	16,7	35,6	20,6	11,6	9,0	39,5	41,5	+ 0,6	08 1 16
17,3	3,5	7,6	15,7	34,1	21,8	11,4	10,0	33,1	37,4	- 2,9	08 1 17
17,0	3,2	7,5	16,7	35,7	19,9	11,4	8,2	47,7	48,4	+ 2,5	08 1 18
17,1	3,2	7,3	16,7	35,1	20,6	11,5	8,9	38,2	37,2	+ 3,7	08 1 19
15,1	3,2	8,4	16,7	33,7	22,8	10,5	10,6	62,1	66,6	- 4,7	08 1 21
19,0	3,5	7,6	16,5	34,1	19,2	12,4	8,7	48,9	41,8	+ 10,7	08 1 25
18,7	3,6	8,3	16,2	32,9	20,4	11,4	8,8	38,5	38,8	+ 2,2	08 1 26
19,1	3,8	8,0	15,8	32,8	20,4	11,9	9,4	44,3	42,1	+ 4,6	08 1 27
17,6	3,7	8,0	15,6	32,6	22,4	10,6	9,8	35,4	38,0	- 1,7	08 1 28

Statistische Schlüsselnummer	Kreisfreie Stadt bzw. Stadtkreis, Landkreis bzw. Kreis	Landwirtschaftliche Betriebe 1995				Bergbau- und verarbeitendes Gewerbe 1996 <sup>3)</sup>		Kfz-Bestand am 1.7.1997 <sup>4)</sup>		
		insgesamt	davon mit ... bis unter ... ha LF				Betriebe	Beschäftigte	insgesamt	dar. PKW, Kombi
			1 - 5	5 - 20	20 - 50	50 und mehr				
		je 1 000 Einwohner	%				je 1 000 Einwohner		%	
19	20	21	22	23	24	25	26	27		

Rheinland-

RB Trier										
Kreisfreie Stadt										
07 2 11	Trier .....	1,2	52,1	25,6	14,0	8,3	0,6	79,2	537,3	84,8
Landkreise										
07 2 31	Berncastel-Wittlich .....	32,3	72,1	16,1	6,2	5,6	0,7	80,4	718,5	77,5
07 2 32	Bitburg-Prüm .....	34,2	23,9	29,4	33,5	13,2	0,4	57,8	743,1	75,4
07 2 33	Daun .....	24,8	29,6	39,3	19,9	11,2	0,8	72,0	702,5	77,9
07 2 35	Trier-Saarburg .....	24,1	65,7	19,9	8,4	6,0	0,4	40,7	683,4	79,7
RB Rheinhessen-Pfalz										
Kreisfreie Städte										
07 3 11	Frankenthal (Pfalz) .....	1,4	11,6	11,6	47,8	29,0	0,5	140,6	570,5	89,1
07 3 12	Kaiserslautern .....	0,5	50,0	15,2	17,4	17,4	0,4	127,7	540,2	87,7
07 3 13	Landau in der Pfalz .....	10,2	63,0	31,4	4,2	1,5	0,6	60,9	658,6	84,4
07 3 14	Ludwigshafen am Rhein .....	0,5	24,1	29,9	32,2	13,8	0,3	330,3	535,7	88,1
07 3 15	Mainz .....	1,5	46,2	24,4	21,5	7,9	0,4	74,7	555,2	87,2
07 3 16	Neustadt an der Weinstraße .....	9,8	66,7	27,3	3,2	2,8	0,4	27,1	648,4	84,9
07 3 17	Pirmasens .....	1,4	43,9	27,3	19,7	9,1	1,2	135,2	597,1	88,3
07 3 18	Speyer .....	0,8	52,4	19,0	14,3	14,3	0,8	100,6	610,5	87,2
07 3 19	Worms .....	3,8	33,9	24,3	27,6	14,1	0,6	97,3	594,0	85,8
07 3 20	Zweibrücken .....	2,8	39,0	16,0	19,0	26,0	0,6	123,0	610,5	87,5
Landkreise										
07 3 31	Alzey-Worms .....	24,7	46,6	26,7	20,2	6,5	0,3	16,5	706,1	78,8
07 3 32	Bad Dürkheim .....	13,4	52,6	34,7	8,9	3,8	0,4	42,0	686,6	83,6
07 3 33	Donnersbergkreis .....	13,7	24,6	26,1	29,1	20,2	0,6	78,4	676,6	82,0
07 3 34	Germersheim .....	6,3	41,8	24,0	21,4	12,9	0,4	135,0	646,0	84,2
07 3 35	Kaiserslautern .....	6,3	31,3	26,0	24,5	18,1	0,3	24,6	626,6	84,9
07 3 36	Kusel .....	11,5	41,3	26,1	14,1	18,5	0,4	47,8	657,9	83,9
07 3 37	Südliche Weinstraße .....	28,1	62,5	28,2	7,0	2,3	0,4	37,8	725,5	77,9
07 3 38	Ludwigshafen .....	4,3	31,0	25,5	30,2	13,3	0,3	21,1	667,6	85,1
07 3 39	Mainz-Bingen .....	17,8	60,2	25,8	9,6	4,4	0,2	49,1	694,4	82,2
07 3 40	Südwestpfalz .....	8,4	38,0	25,6	22,7	13,7	0,7	47,2	667,4	84,5
07	Land insgesamt .....	11,0	48,2	27,2	15,4	9,1	0,5	77,9	646,0	83,2
	Kreisfreie Städte .....	2,1	50,7	25,9	14,9	8,5	0,5	129,9	573,8	86,8
	Landkreise .....	14,0	48,1	27,3	15,5	9,2	0,6	60,2	670,5	82,1

Baden-

RB Stuttgart										
Region Stuttgart										
Stadtkreis										
08 1 11	Stuttgart .....	0,6	72,1	17,4	8,3	2,1	0,5	146,0	546,1	88,3
Landkreise										
08 1 15	Böblingen .....	4,1	43,3	32,6	16,4	7,6	0,6	189,8	650,7	86,9
08 1 16	Esslingen .....	3,8	60,4	23,5	11,8	4,3	0,9	143,1	657,2	85,5
08 1 17	Göppingen .....	6,0	31,9	33,3	28,1	8,7	0,9	119,9	636,7	84,0
08 1 18	Ludwigsburg .....	5,6	56,1	21,3	18,9	3,7	0,8	117,3	637,9	85,6
08 1 19	Rems-Murr-Kreis .....	7,8	58,7	28,3	10,6	2,4	0,9	114,9	641,7	83,9
Region Franken										
Stadtkreis										
08 1 21	Heilbronn .....	2,5	38,3	36,6	20,8	4,3	0,8	134,3	622,1	87,6
Landkreise										
08 1 25	Heilbronn .....	14,3	55,5	23,0	15,9	5,6	0,8	107,0	700,2	82,6
08 1 26	Hohenlohekreis .....	25,5	38,0	35,5	20,2	6,3	0,9	147,7	770,1	78,6
08 1 27	Schwäbisch Hall .....	22,7	25,4	35,6	32,3	6,8	1,0	109,7	695,2	76,7
08 1 28	Main-Tauber-Kreis .....	25,1	32,0	33,7	24,8	9,6	0,9	113,8	703,4	77,4

Fußnoten siehe Seite 214.

kreisfreien Städte und Landkreise

Bautätigkeit und Wohnungswesen <sup>5)</sup>		Sozialversicherungspflichtige Arbeitnehmer am 31.12.1997				Arbeitslosenquote Ende		Statistische Schlüsselnummer	
Fertiggestellte Wohnungen 1996	Bestand an Wohnungen am 31.12.1996	insgesamt	davon in der				Dezember		
			Land- und Forstwirtschaft	Produzierendes Gewerbe	Handel und Verkehr	übrige Dienstleistungen	1997		1998
je 1 000 Einwohner		%							
28	29	30	31	32	33	34	35	36	

Pfalz

6,2	492,5	476,8	0,6	28,3	20,3	50,8	13,0	12,6	07 2 11
7,4	422,2	270,8	1,6	47,3	16,7	34,4	10,3	10,5	07 2 31
4,9	409,6	236,8	1,2	43,4	17,4	38,0	10,5	10,0	07 2 32
7,9	427,6	238,9	1,4	46,9	15,7	36,1	9,0	8,9	07 2 33
6,9	385,5	165,1	1,5	46,7	18,4	33,4	8,2	7,9	07 2 35
5,1	457,0	319,5	0,2	52,7	17,5	29,7	11,2	9,8	07 3 11
1,8	507,5	485,2	0,1	32,1	18,4	49,3	17,7	16,8	07 3 12
6,5	462,5	419,6	0,3	25,6	23,1	50,9	10,2	10,4	07 3 13
3,1	466,2	577,1	0,4	62,2	11,3	26,1	11,4	10,9	07 3 14
7,6	505,0	517,3	0,3	23,1	16,8	60,0	9,4	8,6	07 3 15
9,0	467,0	288,8	1,4	25,3	22,5	50,7	10,6	10,3	07 3 16
2,2	495,7	421,5	0,2	43,3	21,7	34,8	19,1	18,1	07 3 17
3,6	449,4	447,7	0,3	31,5	19,3	48,9	10,9	9,9	07 3 18
5,4	452,1	315,8	0,6	41,9	21,0	36,5	13,6	12,6	07 3 19
3,4	462,1	372,6	0,7	44,6	16,9	37,9	14,4	12,1	07 3 20
8,5	399,8	160,3	2,4	34,6	22,3	40,6	9,2	8,4	07 3 31
7,4	428,0	197,9	2,3	37,9	16,4	43,4	8,6	7,6	07 3 32
7,3	402,1	217,4	1,1	53,1	11,2	34,6	12,0	11,0	07 3 33
9,3	400,3	278,6	0,8	61,0	13,2	25,0	10,3	9,5	07 3 34
6,3	437,9	164,6	1,6	38,9	17,1	42,4	11,8	10,5	07 3 35
6,2	410,6	158,7	0,9	47,5	13,2	38,3	13,0	11,3	07 3 36
5,6	403,3	203,4	1,7	38,1	18,8	41,3	8,8	8,3	07 3 37
8,3	428,0	141,9	6,5	39,1	24,8	29,6	7,3	6,6	07 3 38
8,1	419,3	205,3	2,0	43,4	23,2	31,4	7,4	7,0	07 3 39
5,6	408,5	158,4	1,6	52,4	17,6	28,4	11,9	11,1	07 3 40
6,6	430,4	286,8	1,0	41,7	17,6	39,7	10,5	9,8	07
5,2	481,7	470,2	0,4	36,4	17,8	45,4	.	.	.
7,1	412,9	224,6	1,4	45,4	17,4	35,7	.	.	.

Württemberg

4,1	481,8	582,6	0,4	33,7	16,1	49,8	10,2	8,7	08 1 11
7,6	428,3	400,8	0,4	55,9	15,9	27,8	8,7	7,5	08 1 15
7,5	444,4	354,1	0,6	53,0	17,8	28,6	6,9	5,9	08 1 16
7,1	422,5	312,3	0,6	54,6	15,5	29,2	8,0	6,7	08 1 17
7,3	437,7	324,8	1,1	50,3	19,7	28,9	6,9	6,3	08 1 18
7,9	435,7	308,5	1,1	53,4	14,9	30,6	7,7	6,6	08 1 19
5,1	448,6	506,4	0,7	37,8	23,9	37,6	11,2	10,7	08 1 21
10,4	411,8	283,0	1,3	57,6	16,5	24,6	8,3	7,5	08 1 25
8,6	393,4	372,0	1,3	54,1	24,2	20,4	7,4	6,3	08 1 26
8,9	400,4	323,4	1,2	51,6	13,4	33,8	8,1	7,1	08 1 27
6,1	398,2	316,0	0,9	54,4	10,7	34,1	8,8	7,5	08 1 28

Statistische Schlüsselnummer	Kreisfreie Stadt bzw. Stadtkreis, Landkreis bzw. Kreis	Gemeinden <sup>1)</sup>	Fläche	Bevölkerung				Bevölkerungsdichte am 31.12.1997
				25.05.1987 <sup>2)</sup>		31.12.1997		
		am 31.12.1997		insgesamt		und zwar:		Einwohner je km <sup>2</sup>
		Anzahl	km <sup>2</sup>	1 000		männlich	Deutsche	
1	2	3	4	5	6	7		
<b>Baden-</b>								
<b>Region Ostwürttemberg</b>								
<b>Landkreise</b>								
08 1 35	Heidenheim .....	11	627,2	125,3	137,6	67,3	121,2	219
08 1 36	Ostalbkreis .....	42	1 511,5	279,6	312,0	153,5	282,9	206
<b>RB Karlsruhe</b>								
<b>Region Mittlerer Oberrhein</b>								
<b>Stadtkreise</b>								
08 2 11	Baden-Baden .....	1	140,2	50,1	52,7	24,1	46,5	376
08 2 12	Karlsruhe .....	1	173,5	260,6	276,6	134,0	239,6	1 594
<b>Landkreise</b>								
08 2 15	Karlsruhe .....	32	1 084,9	364,8	410,4	202,0	371,4	378
08 2 16	Rastatt .....	23	738,8	194,6	221,1	108,2	199,8	299
<b>Region Unterer Neckar</b>								
<b>Stadtkreise</b>								
08 2 21	Heidelberg .....	1	108,8	127,8	139,9	65,7	116,9	1 286
08 2 22	Mannheim .....	1	145,0	295,2	310,5	152,2	245,6	2 142
<b>Landkreise</b>								
08 2 25	Neckar-Odenwald-Kreis .....	27	1 126,3	130,7	148,4	73,7	137,4	132
08 2 26	Rhein-Neckar-Kreis .....	54	1 061,7	465,3	517,5	253,3	462,2	487
<b>Region Nordschwarzwald</b>								
<b>Stadtkreis</b>								
08 2 31	Pforzheim .....	1	97,8	106,5	118,1	56,0	97,7	1 207
<b>Landkreise</b>								
08 2 35	Calw .....	25	797,5	133,3	157,3	76,9	137,1	197
08 2 36	Enzkreis .....	28	573,9	164,6	188,6	92,6	168,5	329
08 2 37	Freudenstadt .....	17	870,7	102,0	119,5	58,2	107,5	137
<b>RB Freiburg</b>								
<b>Region Südlicher Oberrhein</b>								
<b>Stadtkreis</b>								
08 3 11	Freiburg im Breisgau .....	1	153,1	178,7	200,5	94,5	174,5	1 310
<b>Landkreise</b>								
08 3 15	Breisgau-Hochschwarzwald .....	50	1 378,4	203,1	235,4	114,4	218,0	171
08 3 16	Emmendingen .....	24	679,9	132,5	148,3	72,4	139,5	218
08 3 17	Ortenaukreis .....	51	1 860,7	354,7	402,2	196,2	372,4	216
<b>Region Schwarzwald-Baar-Heuberg</b>								
<b>Landkreise</b>								
08 3 25	Rottweil .....	22	769,4	126,8	139,9	68,5	128,3	182
08 3 26	Schwarzwald-Baar-Kreis .....	20	1 025,2	192,6	209,1	101,7	184,2	204
08 3 27	Tuttlingen .....	35	734,4	112,9	130,8	64,3	115,6	178
<b>Region Hochrhein-Bodensee</b>								
<b>Landkreise</b>								
08 3 35	Konstanz .....	25	817,8	231,9	261,9	127,1	230,4	320
08 3 36	Lörrach .....	42	806,8	191,0	214,2	104,2	189,9	265
08 3 37	Waldshut .....	32	1 131,2	144,9	164,3	80,3	146,3	145
<b>RB Tübingen</b>								
<b>Region Neckar-Alb</b>								
<b>Landkreise</b>								
08 4 15	Reutlingen .....	27	1 094,2	244,2	274,7	134,1	237,8	251
08 4 16	Tübingen .....	15	519,2	175,9	205,1	101,3	178,0	395
08 4 17	Zollernalbkreis .....	25	917,7	172,2	192,5	94,3	172,2	210

Fußnoten siehe Seite 214.



kreisfreien Städte und Landkreise

Bevölkerung im Alter von ... bis unter ... Jahren 1997						Bevölkerungsbewegung 1997					Statistische Schlüsselnummer
unter 15	15 - 18	18 - 25	25 - 35	35 - 60	60 und mehr	Lebendgeborene	Gestorbene	Zuzüge	Fortzüge	Zu- (+) bzw. Abnahme (-)	
%						je 1 000 Einwohner					
8	9	10	11	12	13	14	15	16	17	18	

Württemberg

17,8	3,6	7,7	15,2	33,1	22,7	10,9	10,3	29,3	31,1	- 1,2	08 1 35
18,3	3,7	8,2	16,0	33,0	20,7	11,4	10,2	27,8	29,8	- 0,8	08 1 36
12,8	2,7	6,3	14,7	34,2	29,3	9,0	14,4	64,6	65,3	- 6,1	08 2 11
13,3	2,6	7,7	18,7	34,4	23,3	10,0	11,5	74,2	75,0	- 2,2	08 2 12
17,0	3,4	7,2	16,0	36,1	20,4	11,0	9,1	40,7	38,2	+ 4,4	08 2 15
16,7	3,3	7,1	15,7	35,3	21,9	10,5	9,2	116,6	113,7	+ 4,2	08 2 16
12,5	2,4	9,9	22,1	33,5	19,6	9,5	9,8	99,6	91,7	+ 7,7	08 2 21
13,8	2,7	7,6	18,4	35,1	22,4	9,8	10,7	51,3	56,0	- 5,6	08 2 22
17,9	3,6	7,7	16,2	33,5	21,1	11,0	11,1	35,3	31,2	+ 4,0	08 2 25
16,2	3,2	7,0	16,5	36,2	20,9	10,9	9,6	45,2	43,1	+ 3,4	08 2 26
15,5	3,2	7,8	16,0	33,6	23,8	10,7	11,3	53,9	58,6	- 5,3	08 2 31
18,6	3,5	7,9	16,1	33,3	20,6	11,7	9,1	49,2	52,1	- 0,4	08 2 35
18,4	3,5	6,9	15,8	35,2	20,1	11,9	8,7	44,4	43,5	+ 4,0	08 2 36
18,5	3,6	8,0	16,4	32,6	20,9	12,1	9,4	153,9	154,0	+ 2,6	08 2 37
13,5	2,5	10,0	21,2	33,1	19,7	10,7	9,0	94,0	95,1	+ 0,6	08 3 11
17,7	3,5	7,7	16,4	34,6	20,1	11,4	8,5	58,1	52,9	+ 8,1	08 3 15
17,9	3,5	7,3	16,1	35,0	20,1	11,9	8,8	38,8	36,0	+ 5,8	08 3 16
18,0	3,5	7,6	16,0	33,5	21,4	11,3	9,7	28,9	28,1	+ 2,3	08 3 17
18,7	3,6	7,4	15,6	32,9	21,8	11,7	10,2	35,4	35,0	+ 1,8	08 3 25
17,3	3,5	7,5	15,0	33,8	23,0	11,0	9,8	34,8	35,5	+ 0,4	08 3 26
18,5	3,7	8,1	15,6	33,0	21,0	11,8	9,3	35,2	35,1	+ 2,6	08 3 27
15,6	2,9	7,7	17,7	34,4	21,7	10,5	9,8	48,8	43,7	+ 5,8	08 3 35
17,5	3,4	6,9	16,1	34,6	21,4	10,8	9,4	35,5	33,5	+ 3,3	08 3 36
18,4	3,7	7,4	15,9	33,3	21,2	11,2	9,0	33,6	34,9	+ 0,9	08 3 37
17,4	3,4	7,8	16,7	34,0	20,8	11,2	9,4	45,2	43,2	+ 3,9	08 4 15
17,5	3,4	8,3	19,4	34,6	16,7	11,8	7,0	54,9	58,9	+ 0,8	08 4 16
17,8	3,4	7,6	15,7	33,6	21,9	10,9	9,2	31,0	34,3	- 1,7	08 4 17

Statistische Schlüsselnummer	Kreisfreie Stadt bzw. Stadtkreis, Landkreis bzw. Kreis	Landwirtschaftliche Betriebe 1995					Bergbau- und verarbeitendes Gewerbe 1996 <sup>3)</sup>		Kfz-Bestand am 1.7.1997 <sup>4)</sup>	
		insgesamt	davon mit ... bis unter ... ha LF				Betriebe	Beschäftigte	insgesamt	dar. PKW, Kombi
			1 - 5	5 - 20	20 - 50	50 und mehr				
		je 1 000 Einwohner	%				je 1 000 Einwohner		%	
19	20	21	22	23	24	25	26	27		
<b>Baden-</b>										
<b>Region Ostwürttemberg</b>										
<b>Landkreise</b>										
08 1 35	Heidenheim .....	7,3	20,6	33,3	31,5	14,6	0,9	165,7	629,2	82,9
08 1 36	Ostalbkreis .....	12,7	27,4	42,9	23,0	6,7	0,8	128,3	653,8	81,1
<b>RB Karlsruhe</b>										
<b>Region Mittlerer Oberrhein</b>										
<b>Stadtkreise</b>										
08 2 11	Baden-Baden .....	6,4	88,1	8,7	1,8	1,5	0,8	92,2	667,0	86,5
08 2 12	Karlsruhe .....	0,6	58,1	23,3	11,0	7,6	0,6	92,4	571,0	86,3
<b>Landkreise</b>										
08 2 15	Karlsruhe .....	4,9	59,2	18,7	10,2	11,8	0,7	92,5	647,7	85,0
08 2 16	Rastatt .....	6,6	77,3	14,2	4,3	4,2	0,8	150,0	669,2	84,3
<b>Region Unterer Neckar</b>										
<b>Stadtkreise</b>										
08 2 21	Heidelberg .....	1,0	54,3	23,9	18,1	3,6	0,4	81,0	485,1	88,1
08 2 22	Mannheim .....	0,4	31,7	25,4	34,9	7,9	0,5	157,3	528,5	87,9
<b>Landkreise</b>										
08 2 25	Neckar-Odenwald-Kreis .....	14,8	33,1	35,1	18,6	13,2	0,9	90,9	653,2	81,1
08 2 26	Rhein-Neckar-Kreis .....	3,8	43,0	23,6	22,3	11,0	0,6	81,2	637,9	86,6
<b>Region Nordschwarzwald</b>										
<b>Stadtkreis</b>										
08 2 31	Pforzheim .....	0,6	64,4	16,4	6,8	12,3	1,5	135,9	517,9	89,0
<b>Landkreise</b>										
08 2 35	Calw .....	10,7	57,5	29,2	8,6	4,7	0,7	68,0	636,8	82,7
08 2 36	Enzkreis .....	5,4	50,4	24,6	14,9	10,2	1,3	121,4	660,0	83,3
08 2 37	Freudenstadt .....	15,5	58,4	27,0	9,6	4,9	1,1	117,2	645,7	80,6
<b>RB Freiburg</b>										
<b>Region Südlicher Oberrhein</b>										
<b>Stadtkreis</b>										
08 3 11	Freiburg im Breisgau .....	2,0	67,6	22,0	8,7	1,7	0,4	67,4	488,3	85,2
<b>Landkreise</b>										
08 3 15	Breisgau-Hochschwarzwald .....	24,1	58,7	26,3	12,4	2,6	0,6	64,8	672,5	79,4
08 3 16	Emmendingen .....	22,5	63,8	27,6	7,2	1,4	0,9	89,3	661,9	79,5
08 3 17	Ortenaukreis .....	18,5	59,8	32,4	5,1	2,7	1,1	120,7	669,5	80,5
<b>Region Schwarzwald-Baar-Heuberg</b>										
<b>Landkreise</b>										
08 3 25	Rottweil .....	14,9	39,9	39,0	12,9	8,2	1,2	133,6	679,2	80,2
08 3 26	Schwarzwald-Baar-Kreis .....	10,2	28,6	37,8	24,1	9,4	1,3	137,5	646,3	83,3
08 3 27	Tuttlingen .....	9,4	35,7	37,3	14,7	12,3	1,6	165,4	643,8	82,0
<b>Region Hochrhein-Bodensee</b>										
<b>Landkreise</b>										
08 3 35	Konstanz .....	7,3	39,7	30,8	18,9	10,6	0,6	95,7	607,0	82,9
08 3 36	Lörrach .....	10,1	45,1	38,3	13,8	2,8	0,7	111,7	611,1	83,0
08 3 37	Waldshut .....	17,9	38,4	41,6	16,4	5,6	0,8	84,9	674,4	80,3
<b>RB Tübingen</b>										
<b>Region Neckar-Alb</b>										
<b>Landkreise</b>										
08 4 15	Reutlingen .....	9,2	37,6	35,4	19,6	7,4	1,0	117,4	655,2	81,8
08 4 16	Tübingen .....	6,3	53,3	28,3	10,3	8,1	0,7	71,2	579,7	83,0
08 4 17	Zollernalbkreis .....	11,0	49,7	31,7	10,0	8,7	1,5	146,7	700,1	82,1

Fußnoten siehe Seite 214.

kreisfreien Städte und Landkreise

Bautätigkeit und Wohnungswesen <sup>9)</sup>		Sozialversicherungspflichtige Arbeitnehmer am 31.12.1997					Arbeitslosenquote Ende		Statistische Schlüssel- nummer
Fertiggestellte Wohnungen 1996	Bestand an Wohnungen am 31.12.1996	insgesamt	davon in der				Dezember		
			Land- und Forstwirtschaft	Produzierendes Gewerbe	Handel und Verkehr	Übrige Dienst- leistungen	1997	1998	
je 1 000 Einwohner		%							
28	29	30	31	32	33	34	35	36	

Württemberg

6,9	420,6	351,9	0,7	62,2	10,3	26,8	9,6	8,8	08 1 35
8,3	405,1	315,0	1,0	58,4	12,2	28,4	9,3	8,3	08 1 36
6,2	542,1	490,9	0,8	33,2	11,6	54,3	8,1	7,7	08 2 11
3,5	491,8	515,9	0,2	26,1	22,0	51,7	10,9	10,1	08 2 12
5,6	411,9	274,6	0,7	49,3	15,7	34,3	7,6	6,9	08 2 15
6,8	418,7	336,2	0,8	61,3	12,7	25,2	8,4	7,3	08 2 16
5,4	471,6	520,4	0,3	22,9	14,7	62,1	9,8	8,9	08 2 21
9,2	507,5	523,1	0,3	38,6	21,3	39,8	14,0	13,1	08 2 22
8,7	392,1	270,1	0,9	51,6	11,3	36,2	8,8	7,7	08 2 25
7,7	437,5	251,6	0,7	47,4	18,2	33,8	8,5	7,9	08 2 26
6,7	469,7	446,7	0,4	45,2	23,2	31,2	11,9	10,7	08 2 31
7,2	419,7	254,1	1,2	43,3	14,7	40,8	7,2	6,3	08 2 35
7,3	419,8	260,6	0,9	65,1	12,2	21,7	7,1	6,4	08 2 36
8,5	422,4	324,5	1,0	53,2	13,4	32,5	7,2	6,7	08 2 37
7,8	456,7	459,0	0,2	23,1	20,1	56,6	11,8	10,8	08 3 11
9,0	408,2	253,7	1,4	45,1	14,9	38,6	7,5	7,1	08 3 15
10,0	408,2	267,3	1,0	52,7	14,2	32,1	7,4	6,9	08 3 16
6,8	413,9	347,8	0,8	48,8	19,4	30,9	8,5	7,6	08 3 17
7,7	412,8	324,9	0,6	57,0	13,9	28,5	7,6	6,7	08 3 25
6,6	436,9	353,5	0,6	53,2	13,9	32,4	8,6	7,2	08 3 26
8,6	409,2	353,2	0,3	67,0	12,3	20,4	8,6	7,1	08 3 27
9,2	452,9	301,4	1,1	44,5	15,8	38,6	9,9	9,2	08 3 35
8,5	434,0	303,1	0,7	51,2	16,8	31,3	9,5	8,6	08 3 36
9,8	422,6	272,4	0,8	51,8	14,0	33,4	9,8	9,1	08 3 37
9,2	415,9	336,4	1,0	51,3	16,5	31,2	8,4	7,1	08 4 15
5,9	411,9	282,2	0,6	34,8	14,4	50,2	8,4	7,3	08 4 16
5,5	405,2	330,0	0,7	58,9	16,1	24,3	9,3	8,4	08 4 17

Statistische Schlüsselnummer	Kreisfreie Stadt bzw. Stadtkreis, Landkreis bzw. Kreis	Gemeinden <sup>1)</sup>	Fläche	Bevölkerung			Bevölkerungsdichte am 31.12.1997	
				25.05.1987 <sup>2)</sup>	31.12.1997			
		am 31.12.1997		insgesamt		und zwar:		Einwohner je km <sup>2</sup>
		Anzahl	km <sup>2</sup>	1 000		männlich	Deutsche	
1	2	3	4	5	6	7		
<b>Baden-</b>								
<b>Region Donau-Iller</b>								
<b>Stadtkreis</b>								
08 4 21	Ulm .....	1	118,7	103,5	115,6	56,2	94,6	974
<b>Landkreise</b>								
08 4 25	Alb-Donau-Kreis .....	55	1 357,4	160,2	182,4	90,8	164,1	134
08 4 26	Biberach .....	45	1 410,0	153,9	178,9	88,4	168,0	127
<b>Region Bodensee-Oberschwaben</b>								
<b>Landkreise</b>								
08 4 35	Bodenseekreis .....	23	664,7	172,8	195,4	95,5	174,9	294
08 4 36	Ravensburg .....	39	1 631,8	233,6	264,3	129,9	240,3	162
08 4 37	Sigmaringen .....	25	1 204,4	113,7	131,8	65,3	120,8	109
08	<b>Land insgesamt</b> .....	<b>1 111</b>	<b>35 751,9</b>	<b>9 286,4</b>	<b>10 396,6</b>	<b>5 088,6</b>	<b>9 080,1</b>	<b>291</b>
	<b>Stadtkreise</b> .....	<b>9</b>	<b>1 244,3</b>	<b>1 785,2</b>	<b>1 920,1</b>	<b>927,2</b>	<b>1 551,5</b>	<b>1 543</b>
	<b>Landkreise</b> .....	<b>1 102</b>	<b>34 507,6</b>	<b>7 501,1</b>	<b>8 476,5</b>	<b>4 161,5</b>	<b>7 528,6</b>	<b>246</b>
<b>Bay</b>								
<b>RB Oberbayern</b>								
<b>Kreisfreie Städte</b>								
09 1 81	Ingolstadt .....	1	133,4	96,1	113,5	55,7	95,3	851
09 1 82	München .....	1	310,6	1 185,4	1 205,9	577,1	921,2	3 883
09 1 63	Rosenheim .....	1	37,3	53,2	58,8	28,7	49,2	1 578
<b>Landkreise</b>								
09 1 71	Altötting .....	24	569,4	94,2	107,1	51,7	100,1	188
09 1 72	Berchtesgadener Land .....	15	840,0	90,7	98,8	46,8	88,8	118
09 1 73	Bad Tölz-Wolfratshausen .....	21	1 110,7	98,6	112,7	54,6	103,5	101
09 1 74	Dachau .....	17	578,9	104,3	124,9	61,5	111,4	216
09 1 75	Ebersberg .....	21	549,3	96,3	112,9	55,6	103,3	206
09 1 76	Eichstätt .....	30	1 214,4	97,3	115,3	57,4	109,1	95
09 1 77	Erding .....	26	870,5	89,2	108,8	54,5	100,5	125
09 1 78	Freising .....	24	799,6	118,5	145,6	73,3	127,7	182
09 1 79	Fürstenfeldbruck .....	23	434,9	172,8	187,7	92,0	170,7	432
09 1 80	Garmisch-Partenkirchen .....	22	1 012,3	78,8	85,8	40,6	77,9	85
09 1 81	Landsberg a. Lech .....	31	804,5	83,6	101,7	50,9	95,5	126
09 1 82	Miesbach .....	17	863,5	80,8	89,4	42,6	82,3	104
09 1 83	Mühldorf a. Inn .....	31	805,4	92,9	107,0	52,5	100,1	133
09 1 84	München .....	29	667,3	249,8	282,7	139,6	247,4	424
09 1 85	Neuburg-Schrobenhausen .....	18	739,8	76,5	87,4	43,2	81,9	118
09 1 86	Pfaffenhofen a.d. Ilm .....	19	760,4	88,4	107,8	53,7	100,5	142
09 1 87	Rosenheim .....	46	1 439,4	190,1	228,9	111,8	212,7	159
09 1 88	Starnberg .....	14	488,0	108,9	120,7	57,3	108,8	247
09 1 89	Traunstein .....	35	1 533,9	145,4	165,0	79,5	155,0	108
09 1 90	Weilheim-Schongau .....	34	966,2	106,4	123,4	61,0	114,3	128
<b>RB Niederbayern</b>								
<b>Kreisfreie Städte</b>								
09 2 61	Landshut .....	1	65,7	56,4	58,6	27,3	52,0	892
09 2 62	Passau .....	1	69,8	48,5	50,5	23,6	46,3	724
09 2 63	Straubing .....	1	67,6	40,1	44,4	21,6	39,8	656
<b>Landkreise</b>								
09 2 71	Deggendorf .....	26	861,1	101,4	113,9	55,7	109,0	132
09 2 72	Freyung-Grafenau .....	25	984,2	75,6	82,1	40,2	80,3	83
09 2 73	Kelheim .....	24	1 066,9	90,0	106,9	53,2	99,2	100
09 2 74	Landshut .....	35	1 348,1	115,6	137,3	68,5	130,9	102
09 2 75	Passau .....	38	1 530,1	162,4	184,0	90,2	177,0	120
09 2 76	Regen .....	24	975,1	76,7	82,6	40,8	79,0	85
09 2 77	Rottal-Inn .....	31	1 281,1	104,0	116,5	57,0	111,7	91
09 2 78	Straubing-Bogen .....	37	1 202,2	81,1	92,9	46,0	89,6	77
09 2 79	Dingolfing-Landau .....	15	877,8	75,5	88,8	44,2	83,2	101

Fußnoten siehe Seite 214.

kreisfreien Städte und Landkreise

Bevölkerung im Alter von ... bis unter ... Jahren 1997						Bevölkerungsbewegung 1997					Statistische Schlüsselnummer
unter 15	15 - 18	18 - 25	25 - 35	35 - 60	60 und mehr	Lebendgeborene	Gestorbene	Zuzüge	Fortzüge	Zu (+) bzw. Abnahme (-)	
%						je 1 000 Einwohner					
8	9	10	11	12	13	14	15	16	17	18	

Württemberg

15,1	3,3	8,9	17,6	33,9	21,4	10,9	9,8	70,8	75,3	- 3,4	08 4 21
19,3	3,7	8,0	16,3	33,4	19,4	12,5	8,6	42,1	42,0	+ 3,9	08 4 25
20,0	3,8	8,0	16,1	32,7	19,5	12,9	8,4	33,6	30,9	+ 7,3	08 4 26
17,4	3,5	7,6	15,8	35,0	20,8	11,5	9,2	53,9	51,8	+ 4,5	08 4 35
18,7	3,6	8,1	16,8	33,0	19,8	12,3	8,9	34,8	35,4	+ 2,7	08 4 36
19,3	3,9	8,2	17,2	31,9	19,5	12,4	8,4	44,4	44,1	+ 4,3	08 4 37
16,9	3,3	7,7	16,8	34,4	20,9	11,2	9,4	49,2	48,9	+ 2,1	08
13,6	2,7	8,3	18,8	34,4	22,1	10,2	10,4	70,1	71,6	- 1,7	
17,6	3,4	7,6	16,3	34,4	20,6	11,4	9,1	44,4	43,7	+ 3,0	

em

16,0	3,2	8,0	16,4	34,8	21,5	10,7	9,2	61,9	58,4	+ 5,0	09 1 61
12,6	2,4	7,3	19,0	37,1	21,6	10,5	10,1	64,7	81,4	- 16,3	09 1 62
14,0	2,8	8,3	17,9	35,2	21,8	10,0	10,0	70,5	72,6	- 2,1	09 1 63
17,0	3,6	7,6	15,6	34,3	22,0	10,2	10,8	41,0	37,0	+ 3,4	09 1 71
15,5	3,1	7,6	15,8	33,2	24,9	9,5	11,5	37,9	38,1	- 2,2	09 1 72
16,9	3,3	7,1	16,1	35,1	21,5	11,2	10,0	46,2	38,1	+ 9,3	09 1 73
17,2	3,0	7,1	17,1	37,0	18,6	11,5	9,5	51,0	43,7	+ 9,4	09 1 74
17,2	3,1	7,0	16,8	37,2	18,7	11,8	8,1	63,9	54,8	+ 12,9	09 1 75
20,0	3,9	7,9	16,3	33,4	18,6	12,3	7,9	43,4	36,9	+ 10,9	09 1 76
19,0	3,3	7,3	18,1	34,6	17,7	12,8	8,1	57,4	43,0	+ 19,1	09 1 77
18,1	3,1	7,8	20,0	34,9	16,1	13,7	6,7	64,2	55,6	+ 15,6	09 1 78
15,7	2,9	7,0	16,4	38,6	19,3	10,5	8,4	50,1	48,8	+ 3,4	09 1 79
14,9	2,7	7,7	16,8	33,0	24,8	9,8	11,9	56,5	53,7	+ 0,7	09 1 80
18,7	3,4	7,3	16,5	35,5	18,7	12,3	8,6	65,8	59,7	+ 9,9	09 1 81
16,1	3,0	6,9	16,2	35,3	22,6	10,7	10,5	48,6	46,4	+ 2,4	09 1 82
17,7	3,4	7,5	15,6	34,1	21,6	11,2	11,0	38,4	34,4	+ 4,2	09 1 83
14,6	2,8	7,2	16,6	39,0	19,7	10,3	8,2	79,2	74,6	+ 6,7	09 1 84
18,5	3,7	8,0	16,1	34,1	19,7	12,3	8,7	34,4	31,6	+ 6,3	09 1 85
18,8	3,6	7,4	16,6	35,4	18,3	11,7	9,0	46,5	39,1	+ 10,1	09 1 86
18,2	3,4	7,1	16,0	34,8	20,4	11,5	10,3	47,2	39,3	+ 9,1	09 1 87
15,2	3,1	6,9	15,2	37,4	22,3	10,2	9,5	60,9	57,1	+ 4,5	09 1 88
17,0	3,4	7,4	15,4	33,9	22,9	10,4	10,0	36,4	32,0	+ 4,8	09 1 89
18,0	3,4	7,0	15,8	34,8	21,1	11,5	9,8	42,7	34,9	+ 9,4	09 1 90
13,3	2,6	7,6	16,4	34,4	25,7	9,5	12,6	66,7	72,0	- 8,5	09 2 61
12,5	2,6	9,0	18,7	33,3	23,9	9,1	11,0	65,1	69,8	- 6,5	09 2 62
14,3	3,1	7,8	16,4	34,6	23,8	8,9	13,0	60,3	59,1	- 2,9	09 2 63
17,2	3,6	8,0	16,4	34,2	20,8	10,6	10,2	42,0	37,4	+ 4,9	09 2 71
18,1	3,8	8,2	15,9	33,5	20,6	11,2	9,3	26,2	24,6	+ 3,6	09 2 72
18,3	3,6	8,2	16,7	33,4	19,7	11,6	9,9	41,3	33,9	+ 9,1	09 2 73
18,9	3,5	7,8	16,7	34,8	18,3	11,7	8,2	46,2	34,6	+ 15,2	09 2 74
17,6	3,8	8,3	16,3	33,2	20,8	11,2	9,7	30,8	28,0	+ 4,3	09 2 75
16,9	3,6	8,2	15,9	33,8	21,5	9,9	10,5	31,5	28,6	+ 2,4	09 2 76
17,7	3,7	7,6	15,7	32,9	22,4	11,6	10,6	30,4	28,0	+ 3,4	09 2 77
18,4	3,6	7,7	16,5	33,8	19,9	11,7	9,6	41,9	31,6	+ 12,4	09 2 78
18,1	3,7	7,9	16,1	33,8	20,4	10,5	9,6	38,0	28,8	+ 10,1	09 2 79

Statistische Schlüsselnummer	Kreisfreie Stadt bzw. Stadtkreis, Landkreis bzw. Kreis	Landwirtschaftliche Betriebe 1995					Bergbau- und verarbeitendes Gewerbe 1996 <sup>3)</sup>		Kfz-Bestand am 1.7.1997 <sup>4)</sup>	
		insgesamt	davon mit ... bis unter ... ha LF				Betriebe	Beschäftigte	insgesamt	dar. PKW, Kombi
			1 - 5	5 - 20	20 - 50	50 und mehr				
		je 1 000 Einwohner	%				je 1 000 Einwohner		%	
19	20	21	22	23	24	25	26	27		
<b>Baden-</b>										
<b>Region Donau-Iller</b>										
<b>Stadtkreis</b>										
08 4 21	Ulm .....	1,9	26,2	32,9	29,3	11,6	0,8	189,2	561,7	85,4
<b>Landkreise</b>										
08 4 25	Alb-Donau-Kreis .....	20,2	20,3	40,2	30,7	8,8	0,8	87,1	687,7	78,3
08 4 28	Biberach .....	21,6	22,1	35,7	33,8	8,4	0,8	128,9	698,2	77,1
<b>Region Bodensee-Oberschwaben</b>										
<b>Landkreise</b>										
08 4 35	Bodenseekreis .....	14,1	37,9	41,1	18,2	2,7	0,6	132,8	678,1	80,4
08 4 36	Ravensburg .....	18,0	22,6	35,6	36,7	5,1	0,8	107,7	671,1	78,3
08 4 37	Sigmaringen .....	21,3	24,3	42,6	23,2	10,0	1,1	112,5	689,1	77,7
08	<b>Land insgesamt</b> .....	<b>9,4</b>	<b>43,1</b>	<b>32,3</b>	<b>18,3</b>	<b>6,4</b>	<b>0,8</b>	<b>118,4</b>	<b>636,2</b>	<b>83,2</b>
	Stadtkreise .....	1,1	59,3	22,6	13,7	4,5	0,6	127,0	543,7	87,4
	Landkreise .....	11,2	42,7	32,5	18,4	6,4	0,9	116,4	657,1	82,4
<b>Bay</b>										
<b>RB Oberbayern</b>										
<b>Kreisfreie Städte</b>										
09 1 61	Ingolstadt .....	2,9	20,4	39,8	28,4	11,4	0,5	274,3	694,7	88,2
09 1 62	München .....	0,2	45,6	20,2	18,3	15,9	0,4	105,9	631,2	88,3
09 1 63	Rosenheim .....	2,3	32,1	35,8	32,1	0,0	0,7	93,8	605,7	84,5
<b>Landkreise</b>										
09 1 71	Altötting .....	18,0	26,2	40,6	29,0	4,1	0,6	155,2	666,1	79,3
09 1 72	Berchtesgadener Land .....	18,0	30,5	53,8	15,0	0,8	0,5	40,9	655,2	81,5
09 1 73	Bad Tölz-Wolfratshausen .....	14,9	20,4	37,3	37,2	5,0	0,7	64,3	684,1	80,3
09 1 74	Dachau .....	12,8	16,9	35,7	35,4	12,0	0,5	49,6	634,2	80,9
09 1 75	Ebersberg .....	13,4	22,0	40,6	32,6	4,8	0,4	42,1	648,0	81,5
09 1 76	Eichstätt .....	25,2	21,0	45,6	26,1	7,3	0,8	53,4	648,8	76,1
09 1 77	Erding .....	30,2	21,5	39,8	32,3	6,3	0,4	28,6	722,2	76,2
09 1 78	Freising .....	17,8	22,0	42,5	28,0	7,5	0,6	73,7	684,0	79,2
09 1 79	Fürstenfeldbruck .....	5,3	20,0	35,5	32,5	12,0	0,4	29,0	628,7	84,2
09 1 80	Garmisch-Partenkirchen .....	13,6	36,1	38,3	23,9	1,7	0,3	28,7	651,4	79,3
09 1 81	Landsberg a. Lech .....	19,7	20,5	41,8	29,5	8,2	0,5	45,4	711,1	77,3
09 1 82	Miesbach .....	16,8	17,5	44,1	32,6	5,8	0,5	47,5	707,5	80,8
09 1 83	Mühldorf a. Inn .....	27,8	22,5	39,0	35,4	3,1	0,8	83,6	701,1	76,4
09 1 84	München .....	2,8	16,8	34,0	36,0	13,2	0,9	100,2	689,4	85,7
09 1 85	Neuburg-Schrobenhausen .....	28,4	19,1	46,7	29,5	4,6	0,8	73,8	708,4	75,8
09 1 86	Pfaffenhofen a.d. Ilm .....	26,4	23,8	49,7	23,3	3,2	0,6	65,9	714,2	76,4
09 1 87	Rosenheim .....	20,2	22,5	45,9	30,2	1,4	0,5	58,5	678,2	79,0
09 1 88	Starnberg .....	5,6	22,2	35,2	32,2	10,3	0,5	63,4	681,7	84,8
09 1 89	Traunstein .....	24,3	21,0	41,8	35,0	2,1	0,7	90,8	701,9	77,6
09 1 90	Weilheim-Schongau .....	20,6	18,4	36,6	40,9	4,1	0,6	88,1	697,7	76,9
<b>RB Niederbayern</b>										
<b>Kreisfreie Städte</b>										
09 2 61	Landshut .....	2,4	31,3	37,5	25,0	6,3	0,6	125,2	593,1	85,2
09 2 62	Passau .....	3,2	50,9	32,1	16,4	0,6	0,6	135,5	610,4	83,5
09 2 63	Straubing .....	4,0	21,5	40,1	25,4	13,0	0,9	106,1	604,3	85,5
<b>Landkreise</b>										
09 2 71	Deggendorf .....	28,3	30,9	43,4	20,9	4,7	0,8	98,4	698,8	76,6
09 2 72	Freyung-Grafenau .....	36,5	39,6	43,1	16,4	0,9	0,8	83,0	722,9	72,7
09 2 73	Keilheim .....	26,9	23,2	43,5	28,3	5,0	0,7	95,4	704,3	77,3
09 2 74	Landshut .....	31,6	18,4	40,8	33,1	7,8	0,7	63,9	739,7	75,6
09 2 75	Passau .....	30,6	31,0	39,3	25,0	4,8	0,8	72,9	714,3	76,0
09 2 76	Regen .....	30,6	40,2	43,9	15,1	0,8	0,8	81,0	675,7	75,7
09 2 77	Rottal-Inn .....	45,5	27,7	42,2	26,9	3,2	0,9	73,6	775,4	72,3
09 2 78	Straubing-Bogen .....	45,2	25,9	45,2	21,9	7,0	0,6	53,8	741,2	72,5
09 2 79	Dingolfing-Landau .....	33,0	20,5	45,1	25,7	8,6	0,6	288,8	737,7	75,7

Fußnoten siehe Seite 214.

kreisfreien Städte und Landkreise

Bautätigkeit und Wohnungswesen <sup>5)</sup>		Sozialversicherungspflichtige Arbeitnehmer am 31.12.1997					Arbeitslosenquote Ende Dezember		Statistische Schlüsselnummer
Fertiggestellte Wohnungen 1996	Bestand an Wohnungen am 31.12.1996	insgesamt	davon in der				1997	1998	
			Land- und Forstwirtschaft	Produzierendes Gewerbe	Handel und Verkehr	Übrige Dienstleistungen			
je 1 000 Einwohner		%							
28	29	30	31	32	33	34	35	36	

Württemberg

8,2	452,7	633,2	0,3	35,3	22,1	42,3	9,7	8,8	08 4 21
8,6	384,1	244,7	1,1	58,0	17,1	23,8	6,7	6,2	08 4 25
12,0	399,5	315,8	1,1	57,5	14,0	27,4	6,5	5,9	08 4 26
11,1	449,9	325,9	1,0	54,5	11,8	32,6	8,2	7,6	08 4 35
9,5	395,9	331,4	1,0	46,6	16,4	36,1	6,9	6,2	08 4 36
8,6	396,5	300,7	1,4	54,4	11,9	32,3	9,6	8,6	08 4 37
7,6	431,6	352,5	0,7	47,1	16,6	35,6	8,6	7,7	08
5,8	481,1	533,3	0,3	32,7	19,2	47,8			
8,0	420,3	311,6	0,9	52,8	15,6	30,8			

ern

6,9	438,6	558,0	0,5	56,5	14,0	29,1	11,7	8,9	09 1 61
6,1	556,1	530,4	0,3	26,0	18,3	55,4	8,1	7,1	09 1 62
5,5	488,2	472,0	0,4	32,2	27,0	40,4	9,9	8,8	09 1 63
8,8	417,5	348,7	0,5	62,5	11,1	25,8	8,7	8,7	09 1 71
8,3	470,8	290,1	0,8	35,2	19,4	44,5	9,0	8,8	09 1 72
8,2	421,1	263,2	1,2	41,8	17,3	39,7	7,4	7,1	09 1 73
8,7	399,9	197,1	0,9	40,0	17,9	41,2	7,0	6,5	09 1 74
9,4	405,9	213,4	1,6	37,4	24,9	36,1	5,0	4,8	09 1 75
6,0	355,0	196,9	0,8	49,7	13,8	35,6	6,7	5,5	09 1 76
8,7	360,1	214,0	1,3	36,5	19,4	42,8	4,7	4,5	09 1 77
9,0	393,6	377,0	0,9	31,3	35,8	31,9	5,3	4,8	09 1 78
6,7	433,1	194,1	0,8	35,3	25,9	38,0	6,7	6,2	09 1 79
8,3	511,6	291,7	0,7	27,4	15,5	56,4	7,5	6,8	09 1 80
6,2	391,7	236,5	1,3	41,4	13,0	44,2	7,1	6,0	09 1 81
7,2	454,4	273,7	1,8	36,8	17,4	44,0	7,0	6,6	09 1 82
8,2	399,3	268,3	0,8	53,0	16,3	30,0	7,6	8,0	09 1 83
7,8	436,4	481,7	0,7	32,7	26,5	40,1	6,0	5,4	09 1 84
11,4	392,6	270,1	1,3	55,7	14,9	28,1	7,8	6,8	09 1 85
10,1	367,2	226,7	1,4	49,2	18,6	30,8	8,4	7,1	09 1 86
8,3	394,4	244,4	1,2	42,5	17,2	39,1	7,1	6,5	09 1 87
4,0	424,1	269,0	0,9	34,4	15,5	49,1	5,7	5,7	09 1 88
13,7	443,2	305,2	1,3	48,8	17,2	32,7	8,0	7,4	09 1 89
10,8	418,9	280,4	1,2	49,8	15,7	33,2	6,4	5,8	09 1 90
5,3	507,5	485,7	0,3	30,8	19,1	49,8	8,9	8,5	09 2 61
2,3	497,7	579,4	0,2	34,0	20,3	45,6	12,1	11,6	09 2 62
7,1	481,7	474,1	0,8	33,3	25,1	40,7	12,1	11,7	09 2 63
9,2	407,6	321,0	0,8	51,6	15,1	32,5	10,2	9,7	09 2 71
8,9	404,0	241,3	1,1	53,8	13,3	31,7	13,5	12,5	09 2 72
12,4	399,3	275,4	1,8	52,5	15,3	30,4	8,3	7,7	09 2 73
10,4	375,1	230,0	1,6	60,1	16,2	22,1	6,8	6,3	09 2 74
6,7	397,0	235,2	0,9	50,9	14,6	33,6	13,0	12,0	09 2 75
8,6	431,7	260,4	1,3	51,6	11,6	35,4	11,5	10,7	09 2 76
7,3	399,3	261,4	1,1	50,5	15,5	32,8	8,8	8,5	09 2 77
9,3	372,5	182,1	2,3	57,4	10,3	30,0	8,5	8,2	09 2 78
6,8	371,3	431,1	0,7	75,1	8,9	15,2	7,2	6,8	09 2 79

Statistische Schlüssel- nummer	Kreisfreie Stadt bzw. Stadtkreis, Landkreis bzw. Kreis	Gemein- den <sup>1)</sup>	Fläche	Bevölkerung				Bevölkerungs- dichte am 31.12.1997
				25.05.1987 <sup>2)</sup>		31.12.1997		
		am 31.12.1997		insgesamt		und zwar:		Einwohner je km <sup>2</sup>
		Anzahl	km <sup>2</sup>	1 000		männlich	Deutsche	
1	2	3	4	5	6	7		

Bay

RB Oberpfalz								
Kreisfreie Städte								
09 3 61	Amberg .....	1	50,0	42,6	43,2	20,5	40,7	863
09 3 62	Regensburg .....	1	80,6	118,6	125,1	59,4	112,0	1 552
09 3 63	Weiden i.d. OPf. ....	1	68,5	42,1	43,3	20,3	40,9	632
Landkreise								
09 3 71	Amberg-Sulzbach .....	27	1 255,2	94,6	107,1	52,9	103,4	85
09 3 72	Cham .....	39	1 510,0	121,4	130,3	64,4	126,8	86
09 3 73	Neumarkt i.d. OPf. ....	19	1 344,3	105,3	123,1	60,7	117,8	92
09 3 74	Neustadt a.d. Waldnaab .....	38	1 429,9	91,8	100,2	49,4	97,1	70
09 3 75	Regensburg .....	41	1 395,9	144,3	170,3	84,9	163,8	122
09 3 76	Schwandorf .....	33	1 472,9	131,3	141,6	70,2	137,0	96
09 3 77	Tirschenreuth .....	26	1 085,1	77,9	80,5	39,6	78,4	74
RB Oberfranken								
Kreisfreie Städte								
09 4 61	Bamberg .....	1	54,6	69,1	69,4	32,2	63,8	1 271
09 4 62	Bayreuth .....	1	66,9	69,8	73,7	35,2	67,8	1 101
09 4 63	Coburg .....	1	48,1	42,9	43,7	20,6	40,0	909
09 4 64	Hof .....	1	58,0	51,1	51,8	24,3	45,9	893
Landkreise								
09 4 71	Bamberg .....	36	1 167,4	119,8	139,4	69,5	135,4	119
09 4 72	Bayreuth .....	33	1 273,1	96,8	108,2	53,3	103,6	85
09 4 73	Coburg .....	17	590,5	82,0	91,9	45,1	88,2	156
09 4 74	Forchheim .....	29	643,0	97,4	110,9	54,8	105,0	172
09 4 75	Hof .....	27	892,5	105,6	110,3	53,2	105,7	124
09 4 76	Kronach .....	18	651,4	75,4	76,5	37,3	73,8	117
09 4 77	Kulmbach .....	22	656,4	73,1	78,7	38,0	75,7	120
09 4 78	Lichtenfels .....	11	521,8	65,6	70,7	34,6	67,7	136
09 4 79	Wunsiedel i. Fichtelgebirge .....	17	606,4	87,9	88,4	42,0	82,2	146
RB Mittelfranken								
Kreisfreie Städte								
09 5 61	Ansbach .....	1	99,8	37,0	39,8	18,8	35,7	398
09 5 62	Erlangen .....	1	76,8	99,8	100,3	48,6	85,4	1 306
09 5 63	Fürth .....	1	63,4	97,5	109,5	52,4	92,7	1 729
09 5 64	Nürnberg .....	1	186,4	470,9	489,8	234,5	403,3	2 628
09 5 65	Schwabach .....	1	40,8	33,5	37,9	18,3	34,1	930
Landkreise								
09 5 71	Ansbach .....	58	1 972,2	157,6	180,8	89,0	171,5	92
09 5 72	Erlangen-Höchstadt .....	25	564,5	106,1	126,4	63,0	119,4	224
09 5 73	Fürth .....	14	307,6	93,9	113,1	55,7	104,1	368
09 5 74	Nürnberger Land .....	27	800,2	149,1	166,8	81,6	153,6	208
09 5 75	Neustadt a.d. Aisch-Bad Windsheim .....	38	1 267,4	85,7	97,1	47,9	93,2	77
09 5 76	Roth .....	16	895,2	103,9	121,4	60,1	116,2	136
09 5 77	Weißenburg-Gunzenhausen .....	27	970,9	86,4	94,7	46,3	88,9	98
RB Unterfranken								
Kreisfreie Städte								
09 6 61	Aschaffenburg .....	1	62,8	61,0	66,8	32,0	57,4	1 065
09 6 62	Schweinfurt .....	1	35,8	52,0	55,4	26,3	47,3	1 558
09 6 63	Würzburg .....	1	87,6	123,4	126,4	58,3	112,3	1 443
Landkreise								
09 6 71	Aschaffenburg .....	32	699,3	152,4	172,5	85,5	159,9	247
09 6 72	Bad Kissingen .....	26	1 136,8	99,0	109,7	53,2	106,3	96
09 6 73	Rhön-Grabfeld .....	37	1 021,9	77,2	86,8	43,3	84,4	85
09 6 74	Haßberge .....	26	956,5	80,3	87,7	43,7	85,5	92
09 6 75	Kitzingen .....	31	684,2	79,3	88,4	43,7	83,8	129
09 6 76	Miltenberg .....	32	715,7	114,3	129,9	64,6	115,5	181
09 6 77	Main-Spessart .....	40	1 321,4	122,0	131,9	65,1	125,1	100
09 6 78	Schweinfurt .....	29	840,1	103,7	115,1	57,0	111,2	137
09 6 79	Würzburg .....	52	967,6	138,3	156,8	77,7	150,5	162

Fußnoten siehe Seite 214.



kreisfreien Städte und Landkreise

Bevölkerung im Alter von ... bis unter ... Jahren 1997						Bevölkerungsbewegung 1997					Statistische Schlüsselnummer
unter 15	15 - 18	18 - 25	25 - 35	35 - 60	60 und mehr	Lebendgeborene	Gestorbene	Zuzüge	Fortzüge	Zu (+) bzw. Abnahme (-)	
%						je 1 000 Einwohner					
8	9	10	11	12	13	14	15	16	17	18	

ern

14,9	3,2	7,3	15,6	33,7	25,4	8,6	10,9	58,8	57,0	- 0,4	09 3 61
12,5	2,5	7,9	19,7	33,7	23,6	9,7	11,5	70,6	70,6	- 1,9	09 3 62
15,4	3,1	7,4	16,4	33,1	24,6	10,9	11,3	51,7	51,9	- 0,7	09 3 63
18,6	3,6	7,6	16,1	33,4	20,8	11,0	10,2	38,5	33,7	+ 5,8	09 3 71
17,7	3,8	8,1	16,0	33,0	21,3	11,0	9,9	20,6	17,8	+ 3,8	09 3 72
19,4	3,8	7,9	16,7	33,2	19,0	11,6	8,6	31,1	24,7	+ 9,4	09 3 73
18,7	3,9	7,8	15,8	33,0	20,8	11,1	10,4	29,0	25,8	+ 4,0	09 3 74
18,3	3,5	7,5	16,6	36,1	18,0	11,9	8,5	45,3	39,4	+ 9,3	09 3 75
17,2	3,5	8,0	16,2	33,5	21,5	10,7	10,4	29,6	24,1	+ 5,9	09 3 76
17,8	3,6	7,7	15,3	32,8	22,8	10,8	11,0	22,8	23,5	- 1,0	09 3 77
13,8	2,7	7,9	17,6	31,7	26,3	9,2	12,7	68,2	68,7	- 4,0	09 4 61
12,9	2,9	10,2	17,5	33,1	23,3	8,9	11,4	105,8	103,2	- 0,2	09 4 62
14,3	3,0	7,3	15,9	33,2	26,3	8,5	13,7	70,8	69,5	- 3,8	09 4 63
14,0	3,3	7,6	15,1	33,9	26,2	9,4	13,9	58,0	61,9	- 10,4	09 4 64
19,2	3,9	8,0	16,8	34,1	18,0	11,7	8,1	38,1	33,6	+ 8,1	09 4 71
17,3	3,5	7,5	16,1	34,0	21,5	10,7	11,2	38,4	36,0	+ 1,8	09 4 72
17,5	3,3	6,9	15,7	34,2	22,4	10,3	10,3	37,2	34,4	+ 2,8	09 4 73
18,9	3,7	7,4	15,9	34,8	19,3	11,3	9,5	33,1	29,5	+ 5,4	09 4 74
15,7	3,1	6,8	14,8	33,6	26,0	9,5	12,7	33,2	32,0	- 2,0	09 4 75
15,6	3,3	7,5	15,7	33,7	24,2	9,9	11,9	21,5	21,4	- 1,9	09 4 76
15,8	3,3	7,3	15,4	34,4	23,8	10,1	12,0	30,1	28,9	- 0,6	09 4 77
16,8	3,5	7,9	16,1	33,5	22,2	9,4	10,5	29,2	30,1	- 2,0	09 4 78
14,8	3,1	6,7	14,3	33,9	27,3	9,1	14,9	28,4	28,8	- 6,2	09 4 79
15,6	3,1	7,4	15,4	33,8	24,7	10,5	11,8	51,1	54,5	- 4,6	09 5 61
14,4	2,9	8,0	19,3	34,1	21,3	10,7	8,9	74,1	81,0	- 5,1	09 5 62
15,7	2,9	7,1	16,9	35,5	21,9	11,2	11,4	79,9	68,1	+ 11,6	09 5 63
13,2	2,7	7,5	17,3	35,2	24,1	9,6	12,0	56,8	60,7	- 6,3	09 5 64
15,7	3,2	7,2	16,2	35,3	22,4	10,3	10,0	58,6	60,1	- 1,1	09 5 65
19,2	3,8	8,0	15,9	32,6	20,6	11,7	9,9	35,1	31,0	+ 5,9	09 5 71
18,6	3,7	7,3	15,8	37,1	17,5	11,1	7,8	49,7	45,2	+ 7,8	09 5 72
16,4	3,1	6,8	16,2	37,3	20,2	10,4	9,6	78,3	66,8	+ 12,3	09 5 73
16,4	3,2	6,9	15,7	36,1	21,7	9,8	10,0	37,0	35,5	+ 1,3	09 5 74
18,5	3,7	7,4	15,3	33,3	21,8	11,2	11,1	39,4	28,5	+ 11,0	09 5 75
18,4	3,4	7,1	16,2	35,3	19,6	11,2	9,6	39,7	33,9	+ 7,3	09 5 76
18,1	3,6	7,6	15,1	33,3	22,3	11,3	11,0	27,6	25,6	+ 2,2	09 5 77
15,5	3,2	7,6	16,6	34,2	22,9	10,4	11,5	73,1	62,0	+ 10,0	09 6 61
15,1	3,2	7,5	14,7	32,7	26,9	9,7	12,2	62,2	65,1	- 5,4	09 6 62
12,3	2,5	8,9	20,2	32,5	23,6	8,9	11,9	93,2	94,8	- 4,6	09 6 63
18,1	3,5	7,1	16,4	35,0	19,8	11,0	8,1	37,5	36,2	+ 4,2	09 6 71
17,6	3,6	7,6	14,9	32,8	23,5	9,9	12,4	34,8	32,0	+ 0,3	09 6 72
18,6	3,8	8,0	15,8	32,5	21,3	11,3	9,3	32,2	30,6	+ 3,6	09 6 73
18,6	4,0	7,5	15,5	33,7	20,7	10,6	9,7	26,3	23,6	+ 3,6	09 6 74
18,4	3,6	7,7	16,4	33,0	21,0	10,6	10,4	35,1	29,3	+ 5,9	09 6 75
18,7	3,7	7,9	16,2	33,5	20,0	12,1	9,1	33,3	30,3	+ 8,0	09 6 76
17,9	3,6	7,6	15,5	33,9	21,6	11,0	9,5	26,2	26,8	+ 0,8	09 6 77
18,5	3,7	7,1	15,4	34,6	20,7	10,5	9,6	39,7	36,0	+ 4,6	09 6 78
17,9	3,6	7,5	16,2	35,4	19,5	11,2	7,9	46,9	43,3	+ 6,9	09 6 79

Statistische Schlüsselnummer	Kreisfreie Stadt bzw. Stadtkreis, Landkreis bzw. Kreis	Landwirtschaftliche Betriebe 1995					Bergbau- und verarbeitendes Gewerbe 1996 <sup>3)</sup>		Kfz-Bestand am 1.7.1997 <sup>4)</sup>	
		insgesamt	davon mit ... bis unter ... ha LF				Betriebe	Beschäftigte	insgesamt	dar. PKW-Kombi
			1 - 5	5 - 20	20 - 50	50 und mehr				
		je 1 000 Einwohner	%				je 1 000 Einwohner		%	
19	20	21	22	23	24	25	26	27		

Bay

<b>RB Oberpfalz</b>										
<b>Kreisfreie Städte</b>										
09 3 61	Amberg .....	2,9	31,2	33,6	28,8	6,4	0,8	161,2	618,0	85,7
09 3 62	Regensburg .....	0,9	30,5	38,4	22,9	10,2	0,8	193,9	607,0	86,3
09 3 63	Weiden i.d. OPf. ....	3,1	25,9	31,9	30,4	11,9	0,9	127,4	642,7	85,1
<b>Landkreise</b>										
09 3 71	Amberg-Sulzbach .....	27,2	21,6	45,8	27,0	5,6	0,6	76,8	687,0	76,4
09 3 72	Cham .....	37,0	24,1	50,7	23,3	1,9	0,9	84,3	755,1	72,7
09 3 73	Neumarkt i.d. OPf. ....	31,2	22,9	49,8	22,6	4,6	0,7	70,7	695,2	75,2
09 3 74	Neustadt a.d. Waldnaab .....	25,7	21,3	38,5	34,1	6,1	0,8	86,8	698,1	76,3
09 3 75	Regensburg .....	19,8	18,5	43,1	29,6	8,8	0,4	49,4	702,2	79,0
09 3 76	Schwandorf .....	23,9	20,9	44,1	30,6	4,4	0,8	92,8	722,4	76,9
09 3 77	Tirschenreuth .....	26,5	18,1	37,0	39,0	5,9	1,1	115,0	708,9	75,5
<b>RB Oberfranken</b>										
<b>Kreisfreie Städte</b>										
09 4 61	Bamberg .....	1,6	79,5	14,3	3,6	2,7	0,9	200,4	592,0	84,3
09 4 62	Bayreuth .....	1,5	33,9	28,6	22,9	16,5	0,8	90,2	586,9	86,0
09 4 63	Coburg .....	1,5	38,8	23,9	19,4	17,9	1,3	176,4	589,5	85,9
09 4 64	Hof .....	1,7	21,3	21,3	39,3	18,0	1,2	115,2	588,8	86,4
<b>Landkreise</b>										
09 4 71	Bamberg .....	27,0	31,1	50,4	13,6	5,0	0,6	54,1	702,7	78,1
09 4 72	Bayreuth .....	31,2	32,5	40,8	21,1	5,9	0,7	80,3	736,5	76,6
09 4 73	Coburg .....	14,8	22,8	33,1	29,9	14,3	1,7	197,3	663,1	80,3
09 4 74	Forchheim .....	27,3	46,8	41,3	9,8	2,3	0,5	57,6	685,8	78,5
09 4 75	Hof .....	15,5	19,1	28,0	37,8	15,1	1,5	158,0	697,7	80,3
09 4 76	Kronach .....	17,1	30,1	47,9	17,5	4,6	2,0	187,3	680,2	80,4
09 4 77	Kulmbach .....	21,1	26,8	38,1	25,7	9,4	1,4	137,5	723,9	79,6
09 4 78	Lichtenfels .....	22,9	26,7	52,7	15,1	5,5	1,2	132,5	682,3	78,5
09 4 79	Wunsiedel i. Fichtelgebirge .....	10,0	18,5	25,2	42,5	13,8	1,2	147,8	648,9	82,3
<b>RB Mittelfranken</b>										
<b>Kreisfreie Städte</b>										
09 5 61	Ansbach .....	7,6	21,7	49,7	26,3	2,3	0,8	125,2	626,3	82,8
09 5 62	Erlangen .....	1,6	31,4	40,3	25,8	2,5	0,6	314,9	570,0	86,8
09 5 63	Fürth .....	1,4	34,4	38,4	19,2	7,9	0,7	99,9	541,7	87,4
09 5 64	Nürnberg .....	0,7	44,3	45,6	8,0	2,1	0,7	134,0	556,7	86,7
09 5 65	Schwabach .....	2,6	37,4	38,4	24,2	2,0	1,1	101,1	654,6	85,5
<b>Landkreise</b>										
09 5 71	Ansbach .....	34,5	23,1	42,9	26,9	7,0	0,9	95,6	737,6	72,3
09 5 72	Erlangen-Höchstadt .....	12,9	38,9	42,7	14,3	4,1	0,4	94,7	668,8	82,7
09 5 73	Fürth .....	7,5	21,9	37,7	31,6	8,8	0,7	53,9	648,4	83,7
09 5 74	Nürnberger Land .....	13,3	42,0	40,3	15,0	2,7	0,8	100,4	663,1	81,5
09 5 75	Neustadt a.d. Aisch-Bad Windsheim .....	38,3	20,7	40,5	32,3	6,5	0,9	66,5	754,4	71,7
09 5 76	Roth .....	20,7	28,3	46,9	21,8	3,0	0,9	65,7	717,7	77,9
09 5 77	Weißenburg-Gunzenhausen .....	30,1	22,4	47,2	25,2	5,2	0,9	111,7	724,5	74,3
<b>RB Unterfranken</b>										
<b>Kreisfreie Städte</b>										
09 6 61	Aschaffenburg .....	0,8	49,0	27,5	13,7	9,8	0,8	159,3	623,2	86,0
09 6 62	Schweinfurt .....	0,4	31,8	13,6	40,9	13,6	0,8	343,3	554,0	87,2
09 6 63	Würzburg .....	0,9	38,7	24,3	21,6	15,3	0,6	98,6	556,9	85,9
<b>Landkreise</b>										
09 6 71	Aschaffenburg .....	6,4	55,7	27,3	10,1	7,0	0,8	93,3	661,2	83,8
09 6 72	Bad Kissingen .....	23,7	41,6	39,6	11,5	7,3	0,6	61,5	697,5	78,6
09 6 73	Rhön-Grabfeld .....	28,3	35,1	37,0	16,8	11,1	0,8	108,2	686,9	77,4
09 6 74	Haßberge .....	29,3	32,0	43,6	16,6	7,7	0,8	99,1	710,9	75,8
09 6 75	Kitzingen .....	33,0	46,1	29,3	19,5	5,1	0,9	93,0	703,0	76,2
09 6 76	Miltenberg .....	7,7	46,6	30,7	13,8	8,9	1,1	123,5	640,8	83,4
09 6 77	Main-Spessart .....	17,7	40,3	38,2	12,5	9,0	0,9	129,1	680,6	79,1
09 6 78	Schweinfurt .....	22,6	30,7	40,4	19,1	9,8	0,3	23,5	679,6	78,9
09 6 79	Würzburg .....	18,8	30,9	34,7	25,6	8,8	0,4	32,1	671,4	79,5

Fußnoten siehe Seite 214.

kreisfreien Städte und Landkreise

Bautätigkeit und Wohnungswesen <sup>5)</sup>		Sozialversicherungspflichtige Arbeitnehmer am 31.12.1997					Arbeitslosenquote Ende		Statistische Schlüsselnummer
Fertiggestellte Wohnungen 1996	Bestand an Wohnungen am 31.12.1996	insgesamt	davon in der				Dezember		
			Land- und Forstwirtschaft	Produzierendes Gewerbe	Handel und Verkehr	übrige Dienstleistungen	1997	1998	
je 1 000 Einwohner		%							
28	29	30	31	32	33	34	35	36	

ern

7,5	477,7	531,9	0,3	45,2	15,3	39,3	13,7	12,4	09 3 61
5,8	553,0	659,0	0,1	38,2	17,6	44,1	12,5	11,2	09 3 62
7,8	501,3	550,8	0,3	36,6	29,9	33,3	11,3	10,9	09 3 63
15,3	382,7	214,6	1,0	56,4	16,1	28,5	9,2	8,3	09 3 71
9,2	399,7	277,0	1,0	53,5	14,3	31,2	11,1	10,9	09 3 72
10,1	370,1	287,7	0,7	55,7	16,1	27,5	8,1	7,9	09 3 73
6,5	395,9	230,0	1,2	57,2	10,3	31,3	8,5	8,3	09 3 74
10,5	392,4	166,2	2,6	49,8	20,4	27,2	8,2	7,4	09 3 75
4,7	392,4	284,3	1,0	54,3	14,4	30,2	9,0	7,6	09 3 76
3,8	412,2	272,2	1,3	63,0	12,2	23,5	9,6	9,6	09 3 77
2,9	502,4	639,4	0,3	42,8	17,4	39,5	11,7	10,6	09 4 61
8,5	498,5	526,6	0,3	30,6	19,2	50,0	12,2	11,8	09 4 62
7,6	498,8	608,7	0,4	38,0	14,9	46,8	12,3	12,1	09 4 63
2,9	500,1	474,2	0,2	34,8	27,3	37,7	15,2	14,4	09 4 64
8,3	380,2	178,7	1,6	57,3	18,2	22,9	8,4	7,6	09 4 71
6,9	403,4	207,3	1,0	55,2	17,7	26,1	9,7	9,2	09 4 72
9,7	418,0	334,8	0,8	74,0	11,0	14,2	9,9	9,3	09 4 73
7,5	397,0	191,2	1,2	48,4	18,3	32,1	9,5	8,3	09 4 74
5,6	461,3	318,2	0,7	62,9	15,7	20,7	10,9	10,6	09 4 75
4,3	416,8	361,0	0,6	66,2	10,4	22,7	10,3	10,2	09 4 76
6,7	425,8	324,7	0,4	55,7	14,8	29,1	10,4	10,6	09 4 77
9,0	404,2	392,0	0,5	54,6	20,4	24,5	8,9	8,0	09 4 78
3,7	470,1	339,3	0,6	57,2	15,0	27,2	12,8	12,8	09 4 79
4,8	491,2	523,1	0,8	36,4	19,5	43,2	9,6	8,5	09 5 61
6,9	504,3	687,5	0,1	44,2	9,5	46,2	10,3	9,1	09 5 62
10,0	502,1	375,9	0,4	35,0	29,2	35,4	13,7	12,9	09 5 63
4,3	505,3	521,3	0,3	31,4	25,1	43,2	13,9	13,1	09 5 64
4,8	455,9	335,8	1,1	42,1	22,0	34,8	8,1	7,2	09 5 65
8,1	370,0	265,2	1,0	57,8	13,0	28,2	7,8	7,0	09 5 71
8,2	398,1	237,7	0,5	57,7	17,3	24,6	7,5	7,0	09 5 72
7,8	421,6	177,9	1,0	47,0	21,3	30,7	8,6	7,8	09 5 73
4,8	413,7	261,1	0,5	49,7	18,6	31,2	7,4	7,0	09 5 74
11,4	397,0	242,0	2,1	50,3	14,7	32,9	7,4	6,7	09 5 75
7,5	387,8	230,4	1,3	49,7	17,1	31,8	7,4	7,1	09 5 76
8,2	405,3	292,4	1,0	55,2	12,0	31,8	8,3	7,5	09 5 77
4,3	472,6	587,4	0,3	39,9	20,9	39,0	11,2	10,6	09 6 61
5,5	491,7	788,1	0,3	52,0	14,6	33,1	17,4	16,0	09 6 62
7,7	519,3	598,1	0,4	21,8	23,7	54,1	10,5	10,0	09 6 63
4,9	389,5	253,8	0,9	56,6	20,0	22,5	8,0	7,0	09 6 71
6,6	414,5	286,3	1,2	41,4	12,9	44,5	11,1	10,6	09 6 72
6,7	386,6	308,0	1,1	52,5	14,1	32,3	11,8	10,8	09 6 73
6,3	379,8	257,8	1,2	58,1	15,3	25,4	9,5	8,5	09 6 74
7,3	390,0	279,7	2,0	47,1	20,0	30,9	8,0	7,6	09 6 75
5,5	392,5	277,0	1,0	63,4	12,8	22,7	9,4	8,5	09 6 76
6,3	394,9	291,5	0,9	60,2	13,9	25,0	6,8	6,2	09 6 77
7,1	389,1	159,4	1,9	41,0	22,8	34,3	9,1	8,3	09 6 78
10,3	408,1	167,1	1,7	39,1	27,7	31,5	6,9	6,2	09 6 79

Statistische Schlüsselnummer	Kreisfreie Stadt bzw. Stadtkreis, Landkreis bzw. Kreis	Gemeinden <sup>1)</sup>	Fläche	Bevölkerung			Bevölkerungsdichte am 31.12.1997	
				25.05.1987 <sup>2)</sup>	31.12.1997			
		am 31.12.1997		insgesamt		und zwar:		Einwohner je km <sup>2</sup>
		Anzahl	km <sup>2</sup>	1 000		männlich	Deutsche	
1	2	3	4	5	6	7		

Bay

RB Schwaben								
<b>Kreisfreie Städte</b>								
09 7 61	Augsburg .....	1	146,7	242,8	256,6	122,4	211,1	1 749
09 7 62	Kaufbeuren .....	1	40,0	38,9	42,1	19,8	38,0	1 052
09 7 63	Kempton (Allgäu) .....	1	63,3	59,4	61,5	29,1	53,6	972
09 7 64	Memmingen .....	1	70,0	38,1	40,9	19,6	35,0	583
<b>Landkreise</b>								
09 7 71	Aichach-Friedberg .....	24	780,5	101,8	119,8	59,4	113,1	154
09 7 72	Augsburg .....	46	1 070,8	191,5	231,4	113,9	214,6	216
09 7 73	Dillingen a.d. Donau .....	27	792,3	80,2	92,3	45,5	86,8	116
09 7 74	Günzburg .....	34	762,5	107,1	120,6	59,8	108,4	158
09 7 75	Neu-Ulm .....	17	515,3	140,7	157,7	77,9	138,7	306
09 7 76	Lindau (Bodensee) .....	19	323,3	69,5	76,3	36,7	68,2	236
09 7 77	Ostallgäu .....	45	1 395,1	114,5	128,4	62,9	121,1	92
09 7 78	Unterallgäu .....	52	1 229,2	115,8	131,5	64,5	124,1	107
09 7 79	Donau-Ries .....	44	1 274,9	117,5	128,5	64,0	121,3	101
09 7 80	Oberallgäu .....	28	1 528,1	128,7	145,3	70,1	134,6	95
09	<b>Land insgesamt .....</b>	<b>2 056</b>	<b>70 548,0</b>	<b>10 902,6</b>	<b>12 066,4</b>	<b>5 884,4</b>	<b>10 933,7</b>	<b>171</b>
	Kreisfreie Städte .....	25	2 084,1	3 270,2	3 408,8	1 626,4	2 820,8	1 636
	Landkreise .....	2 031	68 463,9	7 632,4	8 657,6	4 258,0	8 112,9	126

Saar

Landkreise								
10 0 41	Stadtverband Saarbrücken .....	10	410,6	357,5	355,9	170,2	317,7	867
10 0 42	Merzig-Wadern .....	7	554,9	99,7	106,1	51,7	99,8	191
10 0 43	Neunkirchen .....	7	249,2	148,3	149,7	72,7	139,5	601
10 0 44	Saarlouis .....	13	459,1	207,4	215,2	105,5	195,7	469
10 0 45	Saarpfalz-Kreis .....	7	420,2	151,5	157,7	76,7	147,3	375
10 0 46	Sankt Wendel .....	8	476,1	91,3	96,2	47,3	92,2	202
10	<b>Land insgesamt .....</b>	<b>52</b>	<b>2 570,1</b>	<b>1 055,7</b>	<b>1 080,8</b>	<b>524,0</b>	<b>992,1</b>	<b>421</b>

Ber

11	<b>Land insgesamt .....</b>	<b>1</b>	<b>890,8</b>	<b>3 287,1</b>	<b>3 425,8</b>	<b>1 659,5</b>	<b>2 992,8</b>	<b>3 846</b>
	Berlin-West .....		485,7	2 012,8	2 139,7	1 023,5		4 405
	Berlin-Ost .....		405,0	1 274,3	1 286,0	636,0		3 175

Branden

Kreisfreie Städte								
12 0 51	Brandenburg an der Havel .....	1	207,9	92,4	82,5	40,1	80,3	397
12 0 52	Cottbus .....	1	150,3	132,3	118,5	57,8	114,4	788
12 0 53	Frankfurt (Oder) .....	1	147,6	86,2	77,9	37,8	75,6	528
12 0 54	Potsdam .....	1	109,3	140,9	131,9	64,1	126,8	1 206
<b>Landkreise</b>								
12 0 60	Barnim .....	70	1 494,3	150,7	159,7	79,1	156,3	107
12 0 61	Dahme-Spreewald .....	137	2 260,9	142,9	151,0	74,9	147,5	67
12 0 62	Elbe-Elster .....	131	1 889,4	142,7	135,6	66,5	133,5	72
12 0 63	Havelland .....	94	1 707,2	132,3	137,2	67,5	135,1	80
12 0 64	Märkisch-Oderland .....	110	2 127,6	174,4	179,0	88,9	175,2	84
12 0 65	Oberhavel .....	80	1 794,8	169,1	178,4	87,9	176,0	99
12 0 66	Oberspreewald-Lausitz .....	82	1 216,6	166,4	152,9	75,2	149,2	126
12 0 67	Oder-Spree .....	138	2 242,2	193,8	195,0	96,8	189,3	87
12 0 68	Ostprignitz-Ruppin .....	107	2 510,3	118,8	115,7	56,9	113,4	46
12 0 69	Potsdam-Mittelmark .....	175	2 682,8	172,3	192,3	95,6	187,3	72
12 0 70	Prignitz .....	108	2 123,0	109,4	99,0	48,1	98,1	47

Fußnoten siehe Seite 214.

kreisfreien Städte und Landkreise

Bevölkerung im Alter von ... bis unter ... Jahren 1997						Bevölkerungsbewegung 1997					Statistische Schlüsselnummer
unter 15	15 - 18	18 - 25	25 - 35	35 - 60	60 und mehr	Lebendgeborene	Gestorbene	Zuzüge	Fortzüge	Zu- (+) bzw. Abnahme (-)	
%						je 1 000 Einwohner					
8	9	10	11	12	13	14	15	16	17	18	
<b>ern</b>											
14,2	2,8	7,7	17,5	33,3	24,5	10,3	12,3	51,9	57,0	- 7,1	09 7 61
15,8	3,2	7,1	14,9	33,1	26,0	10,1	11,0	44,5	55,6	- 12,0	09 7 62
14,7	3,2	7,9	15,4	33,7	25,1	9,9	11,7	59,9	59,6	- 1,6	09 7 63
16,0	3,2	7,9	15,5	33,8	23,7	10,4	10,4	59,6	55,0	+ 4,5	09 7 64
18,8	3,7	7,6	16,3	35,4	18,2	11,8	7,9	40,6	38,5	+ 6,0	09 7 71
18,7	3,4	7,3	16,4	35,2	19,0	11,2	8,7	45,8	39,1	+ 9,0	09 7 72
19,5	3,7	8,1	15,9	32,8	20,0	11,4	10,7	34,5	29,6	+ 5,5	09 7 73
18,6	3,6	8,3	16,5	33,1	20,0	12,3	10,2	34,1	33,3	+ 2,9	09 7 74
17,4	3,5	7,7	16,3	35,2	19,9	11,3	9,1	46,2	47,6	+ 0,8	09 7 75
17,1	3,1	6,9	16,0	33,1	23,7	11,6	11,6	41,1	37,6	+ 3,5	09 7 76
18,7	3,6	7,6	15,7	33,2	21,2	11,4	10,4	39,1	33,3	+ 6,8	09 7 77
18,9	3,6	7,8	15,7	32,5	21,4	11,9	10,2	36,1	33,6	+ 4,1	09 7 78
18,5	3,6	8,3	15,9	32,9	20,8	11,8	10,4	27,4	27,4	+ 1,4	09 7 79
17,9	3,3	7,6	15,9	34,2	21,2	11,8	9,7	42,4	42,9	+ 1,6	09 7 80
16,5	3,2	7,6	16,6	34,7	21,3	10,8	10,1	48,1	47,0	+ 1,9	09
13,5	2,7	7,6	17,9	35,1	23,1	10,1	11,1	64,8	71,6	- 7,8	
17,7	3,5	7,5	16,1	34,5	20,6	11,1	9,7	41,5	37,2	+ 5,7	
<b>land</b>											
14,1	2,9	6,9	16,0	35,8	24,3	9,2	12,4	33,8	36,2	- 5,6	10 0 41
16,6	3,5	7,1	14,7	35,0	23,0	9,7	10,9	31,9	29,8	+ 0,9	10 0 42
15,5	3,1	6,7	14,8	35,5	24,4	9,2	12,1	28,3	29,0	- 3,7	10 0 43
15,6	3,3	7,2	15,1	35,7	23,1	9,5	10,7	32,5	31,1	+ 0,1	10 0 44
15,2	3,1	6,8	14,9	35,5	24,4	8,9	10,8	33,9	34,4	- 2,5	10 0 45
16,4	3,4	7,1	14,7	35,0	23,5	8,8	10,9	25,9	26,7	- 2,8	10 0 46
15,2	3,2	7,0	15,3	35,5	23,9	9,2	11,5	31,9	32,5	- 2,8	10
<b>lin</b>											
14,4	3,3	7,6	18,0	37,1	19,6	8,8	10,6	102,9	110,7	- 9,6	11
						9,9	11,9	99,1	107,5	- 10,4	
						7,1	8,3	109,0	116,0	- 8,2	
<b>burg</b>											
14,0	4,1	7,7	14,3	37,5	22,5	6,1	11,2	25,1	44,2	- 24,3	12 0 51
15,2	4,5	9,0	16,4	36,6	18,3	7,2	9,1	36,1	53,8	- 19,6	12 0 52
15,6	4,6	10,2	15,1	36,6	17,8	6,8	9,2	33,7	55,2	- 24,0	12 0 53
14,3	4,1	8,9	15,7	36,6	20,5	6,3	9,1	53,0	72,0	- 21,8	12 0 54
15,3	4,6	8,2	14,2	38,2	19,6	6,0	10,1	67,2	31,4	+ 31,8	12 0 60
14,9	4,4	7,6	14,7	36,9	21,4	6,3	10,8	58,4	33,0	+ 20,9	12 0 61
15,1	4,5	8,3	14,3	35,3	22,5	6,5	11,6	19,4	19,2	- 4,9	12 0 62
16,0	4,2	7,4	14,8	37,2	20,4	7,3	10,9	57,1	28,4	+ 25,0	12 0 63
15,7	4,9	8,2	13,9	36,7	20,5	5,9	10,0	58,4	32,1	+ 22,2	12 0 64
15,4	4,4	7,4	14,7	37,5	20,6	6,4	10,2	61,2	30,7	+ 26,7	12 0 65
14,8	4,5	8,2	14,5	38,0	22,0	5,9	11,8	17,1	24,9	- 13,6	12 0 66
15,2	4,7	8,5	14,3	36,8	20,4	6,3	10,3	58,7	44,2	+ 10,4	12 0 67
16,3	4,7	8,3	14,5	38,0	20,1	6,6	10,4	139,6	135,6	+ 0,3	12 0 68
15,7	4,4	7,7	14,8	37,3	20,1	6,6	10,2	85,8	43,3	+ 38,9	12 0 69
15,4	4,4	7,7	13,8	35,8	22,9	5,9	12,4	22,7	30,3	- 14,0	12 0 70

Statistische Schlüsselnummer	Kreisfreie Stadt bzw. Stadtkreis, Landkreis bzw. Kreis	Landwirtschaftliche Betriebe 1995					Bergbau- und verarbeitendes Gewerbe 1996 <sup>3)</sup>		Kfz-Bestand am 1.7.1997 <sup>4)</sup>	
		insgesamt	davon mit ... bis unter ... ha LF				Betriebe	Beschäftigte	insgesamt	dar. PKW, Kombi
			1 - 5	5 - 20	20 - 50	50 und mehr				
		je 1 000 Einwohner	%				je 1 000 Einwohner		%	
		19	20	21	22	23	24	25	26	27
<b>Bay</b>										
<b>RB Schwaben</b>										
<b>Kreisfreie Städte</b>										
09 7 61	Augsburg .....	0,5	35,7	32,9	18,6	12,9	0,7	146,8	527,8	87,2
09 7 62	Kaufbeuren .....	1,5	28,1	28,1	40,6	3,1	1,1	58,0	577,8	86,5
09 7 63	Kempten (Allgäu) .....	2,8	13,5	45,3	39,4	1,8	0,7	94,4	615,8	84,5
09 7 64	Memmingen .....	4,6	21,6	38,9	35,7	3,8	1,3	178,5	640,3	83,8
<b>Landkreise</b>										
09 7 71	Aichach-Friedberg .....	20,3	21,9	42,0	28,8	7,3	0,7	74,0	694,7	77,6
09 7 72	Augsburg .....	12,5	24,1	41,4	27,5	7,0	0,7	68,1	656,5	80,7
09 7 73	Dillingen a.d. Donau .....	25,0	22,4	43,0	24,8	9,8	0,9	104,6	699,5	76,6
09 7 74	Günzburg .....	19,1	21,9	44,4	28,3	5,4	0,9	98,5	693,5	77,5
09 7 75	Neu-Ulm .....	8,4	20,8	43,1	30,0	6,1	0,9	128,0	657,2	82,5
09 7 76	Lindau (Bodensee) .....	18,6	22,9	53,6	22,7	0,9	0,9	117,1	673,1	78,8
09 7 77	Ostallgäu .....	31,0	13,3	41,6	43,0	2,1	0,7	78,5	718,4	74,1
09 7 78	Unterallgäu .....	31,8	13,6	46,5	38,0	1,9	0,9	86,9	744,7	73,7
09 7 79	Donau-Ries .....	33,8	21,1	49,6	23,7	5,7	0,9	132,8	729,7	75,1
09 7 80	Oberallgäu .....	23,3	13,4	47,4	36,5	2,6	0,5	61,8	697,4	77,5
09	<b>Land insgesamt</b> .....	<b>15,8</b>	<b>25,8</b>	<b>42,4</b>	<b>26,3</b>	<b>5,6</b>	<b>0,7</b>	<b>99,5</b>	<b>666,9</b>	<b>80,5</b>
	Kreisfreie Städte .....	1,1	32,9	35,6	24,0	7,5	0,6	136,7	599,7	87,0
	Landkreise .....	21,8	25,6	42,5	26,3	5,5	0,7	84,7	693,3	78,2
<b>Saar</b>										
<b>Landkreise</b>										
10 0 41	Stadtverband Saarbrücken .....	0,7	40,3	27,3	18,1	14,3	0,5	109,3	603,1	87,2
10 0 42	Merzig-Wadern .....	6,3	35,5	28,3	18,1	18,1	0,4	72,0	679,8	84,0
10 0 43	Neunkirchen .....	1,5	34,8	22,5	17,2	25,6	0,4	57,9	644,7	87,0
10 0 44	Saarlouis .....	2,1	39,1	22,6	16,5	21,7	0,5	117,9	615,8	86,8
10 0 45	Saarpfalz-Kreis .....	2,7	33,6	25,4	22,1	18,9	0,7	132,6	653,2	86,7
10 0 46	Sankt Wendel .....	5,0	33,5	25,2	16,0	25,2	0,5	60,7	659,5	84,9
10	<b>Land insgesamt</b> .....	<b>2,3</b>	<b>35,9</b>	<b>25,5</b>	<b>18,0</b>	<b>20,6</b>	<b>0,5</b>	<b>99,3</b>	<b>631,2</b>	<b>86,5</b>
<b>Ber</b>										
11	<b>Land insgesamt</b> .....	<b>0,0</b>	<b>64,2</b>	<b>13,5</b>	<b>13,5</b>	<b>8,8</b>	<b>0,3</b>	<b>39,0</b>	<b>408,3</b>	<b>86,6</b>
	davon: Berlin-West .....									
	Berlin-Ost .....									
<b>Branden</b>										
<b>Kreisfreie Städte</b>										
12 0 51	Brandenburg an der Havel .....	0,4	41,9	22,6	13,5	21,9	0,3	51,6	499,1	89,0
12 0 52	Cottbus .....						0,2	37,5	529,9	88,6
12 0 53	Frankfurt (Oder) .....						0,2	22,5	527,8	89,5
12 0 54	Potsdam .....						0,2	18,9	513,7	86,7
<b>Landkreise</b>										
12 0 60	Barnim .....	1,8	30,0	20,0	13,2	36,8	0,3	29,3	575,8	86,9
12 0 61	Dahme-Spreewald .....	4,0	49,8	21,5	10,3	18,4	0,4	25,5	615,9	85,2
12 0 62	Elbe-Elster .....	4,8	48,9	21,6	8,1	21,3	0,6	35,6	590,3	84,4
12 0 63	Havelland .....	3,8	28,1	21,0	13,6	37,3	0,3	33,3	561,4	85,8
12 0 64	Märkisch-Oderland .....	3,7	36,4	17,6	11,0	35,0	0,3	15,7	600,6	85,5
12 0 65	Oberhavel .....	2,5	38,5	14,8	14,4	32,3	0,4	51,6	560,6	86,7
12 0 66	Oberspreewald-Lausitz .....	2,6	49,4	27,4	8,0	15,2	0,3	62,3	560,6	87,7
12 0 67	Oder-Spree .....	2,8	41,4	23,9	8,7	26,0	0,4	40,3	560,7	87,1
12 0 68	Ostprignitz-Ruppin .....	5,1	37,2	17,4	13,5	31,8	0,5	21,6	580,5	84,6
12 0 69	Potsdam-Mittelmark .....	4,2	32,8	20,4	16,2	30,6	0,5	26,9	594,7	84,0
12 0 70	Prignitz .....	7,1	28,3	22,2	10,1	39,5	0,4	28,0	578,8	84,4

Fußnoten siehe Seite 214.

kreisfreien Städte und Landkreise

Bautätigkeit und Wohnungswesen <sup>5)</sup>		Sozialversicherungspflichtige Arbeitnehmer am 31.12.1997				Arbeitslosenquote Ende		Statistische Schlüsselnummer	
Fertiggestellte Wohnungen 1996	Bestand an Wohnungen am 31.12.1996	insgesamt	davon in der				Dezember		
			Land- und Forstwirtschaft	Produzierendes Gewerbe	Handel und Verkehr	übrige Dienstleistungen	1997		1998
je 1 000 Einwohner		%							
28	29	30	31	32	33	34	35	36	

ern

3,8	507,5	475,2	0,2	36,4	18,9	44,4	12,3	10,7	09 7 61
8,3	485,2	356,5	0,9	34,4	19,5	45,2	11,2	10,5	09 7 62
3,2	483,6	478,7	0,5	31,3	26,3	42,0	10,3	9,4	09 7 63
9,0	470,4	547,9	0,9	47,1	20,9	31,1	10,7	9,8	09 7 64
9,3	387,2	221,3	1,6	51,1	16,7	30,7	7,9	7,0	09 7 71
8,0	411,7	213,2	0,9	50,2	21,4	27,4	8,3	7,3	09 7 72
8,6	389,7	281,1	1,8	55,4	14,5	28,3	6,9	6,1	09 7 73
6,3	394,6	314,2	0,9	49,3	14,0	35,8	7,5	7,3	09 7 74
6,3	420,5	312,2	0,6	54,1	22,6	22,8	8,3	7,7	09 7 75
9,2	463,2	308,1	1,0	54,4	10,8	33,8	7,1	6,8	09 7 76
7,3	419,3	268,3	1,3	53,6	13,2	31,8	7,4	6,7	09 7 77
7,0	406,4	264,9	1,8	54,9	14,1	29,2	8,3	7,2	09 7 78
6,9	390,3	333,0	0,9	56,9	16,8	25,3	6,7	6,0	09 7 79
7,4	491,7	269,1	1,0	44,8	16,5	37,7	8,1	7,5	09 7 80
7,3	438,8	342,7	0,7	42,6	18,4	38,3	9,0	8,2	09
5,8	519,5	533,7	0,3	32,9	19,9	46,9			
8,0	406,6	267,4	1,1	50,2	17,2	31,5			

land

4,4	476,8	404,7	0,2	36,0	19,2	44,6	16,5	15,2	10 0 41
9,7	392,4	250,8	0,8	47,0	18,4	33,9	12,7	11,5	10 0 42
5,8	444,7	228,7	0,6	44,2	18,0	37,2	13,0	11,8	10 0 43
5,4	409,4	281,4	0,4	52,4	18,6	28,7	13,4	11,6	10 0 44
5,0	437,7	346,5	0,4	50,5	16,6	32,5	10,8	9,9	10 0 45
9,0	405,5	212,3	0,5	43,6	15,6	40,3	9,1	8,0	10 0 46
5,8	438,6	315,0	0,4	43,4	18,3	38,0	13,5	12,2	10

lin

6,6	518,2	335,9	0,6	25,2	18,7	55,6	18,0	17,6	11
		355,3	0,5	25,9	19,0	54,5			
		303,5	0,8	23,7	18,1	57,6			

burg

8,2	502,3	345,0	0,9	35,1	16,3	47,7	21,5	20,5	12 0 51
7,1	480,1	480,7	0,8	22,0	22,9	54,4	19,0	18,1	12 0 52
7,3	482,0	461,7	1,0	19,5	20,0	59,5	19,7	16,8	12 0 53
16,0	497,5	525,9	0,5	15,8	17,9	65,8	11,9	11,4	12 0 54
21,6	447,5	292,7	3,0	32,3	20,9	43,8	21,6	18,6	12 0 60
15,4	415,1	330,3	4,4	32,4	26,7	36,5	16,3	14,9	12 0 61
3,6	428,4	287,3	6,3	41,0	18,4	34,3	24,3	21,1	12 0 62
12,4	437,1	278,3	4,8	36,9	20,0	36,3	20,6	18,0	12 0 63
13,7	427,4	298,1	6,2	32,4	21,2	40,2	19,1	16,3	12 0 64
25,8	445,4	285,4	3,9	41,9	16,3	37,9	19,2	17,8	12 0 65
3,5	447,6	314,1	2,8	51,7	14,0	31,5	25,9	23,5	12 0 66
7,8	422,4	285,8	4,5	41,3	14,6	39,6	19,0	16,0	12 0 67
5,1	419,3	315,6	7,8	34,4	14,6	43,3	22,3	19,0	12 0 68
22,4	411,1	328,5	4,7	34,5	20,9	39,9	14,5	13,5	12 0 69
5,8	459,2	292,5	7,2	32,4	22,1	38,3	23,9	19,5	12 0 70

Strukturdaten für die

Statistische Schlüssel- nummer	Kreisfreie Stadt bzw. Stadtkreis, Landkreis bzw. Kreis	Gemein- den <sup>1)</sup>	Fläche	Bevölkerung				Bevölkerungs- dichte am 31.12.1997
				25.05.1987 <sup>2)</sup>	31.12.1997			
		am 31.12.1997		insgesamt		und zwar:		Einwohner je km <sup>2</sup>
		Anzahl	km <sup>2</sup>	1 000		männlich	Deutsche	
1	2	3	4	5	6	7		

Branden

12 0 71	Spree-Neiße .....	103	1 661,6	157,4	155,9	76,8	152,1	94
12 0 72	Teltow-Fläming .....	69	2 091,9	150,1	153,2	75,3	150,4	73
12 0 73	Uckermark .....	157	3 058,1	170,4	157,7	78,1	154,3	52
<b>12</b>	<b>Land insgesamt .....</b>	<b>1 565</b>	<b>29 475,8</b>	<b>2 602,4</b>	<b>2 573,3</b>	<b>1 267,2</b>	<b>2 514,8</b>	<b>87</b>
	Kreisfreie Städte .....	4	615,2	451,8	410,7	199,7	397,2	668
	Landkreise .....	1 561	28 860,7	2 150,6	2 162,6	1 067,5	2 117,7	75

Mecklenburg-

Stadtkreise								
13 0 01	Greifswald .....	1	50,2	65,0	57,7	28,0	55,8	1 151
13 0 02	Neubrandenburg .....	1	85,7	88,8	77,3	38,0	76,1	902
13 0 03	Rostock .....	1	180,6	246,1	212,7	104,1	208,4	1 178
13 0 04	Schwerin .....	1	130,3	126,7	107,7	51,9	105,3	826
13 0 05	Stralsund .....	1	38,8	72,4	63,0	30,5	62,2	1 627
13 0 06	Wismar .....	1	41,5	55,1	48,8	23,7	47,4	1 174
Landkreise								
13 0 51	Bad Doberan .....	80	1 361,7	93,7	109,8	54,8	108,2	81
13 0 52	Demmin .....	92	1 921,4	103,3	98,0	48,5	96,6	51
13 0 53	Güstrow .....	99	2 057,7	121,5	115,2	57,0	114,1	56
13 0 54	Ludwigslust .....	123	2 516,6	126,9	129,6	64,1	127,9	52
13 0 55	Mecklenburg-Strelitz .....	81	2 089,2	86,6	88,4	43,6	87,3	42
13 0 56	Müritz .....	75	1 713,4	73,5	70,3	34,6	69,6	41
13 0 57	Nordvorpommern .....	95	2 167,7	121,4	119,8	59,0	118,6	55
13 0 58	Nordwestmecklenburg .....	111	2 074,9	108,7	118,4	59,1	116,7	57
13 0 59	Ostvorpommern .....	110	1 940,3	120,1	115,7	57,4	114,0	60
13 0 60	Parchim .....	92	2 232,8	107,7	109,7	54,5	108,2	49
13 0 61	Rügen .....	45	973,9	85,0	77,6	38,4	76,4	80
13 0 62	Uecker-Randow .....	64	1 593,8	96,2	88,0	43,8	86,5	55
<b>13</b>	<b>Land insgesamt .....</b>	<b>1 073</b>	<b>23 170,3</b>	<b>1 898,5</b>	<b>1 807,8</b>	<b>891,1</b>	<b>1 779,3</b>	<b>78</b>
	Stadtkreise .....	6	527,1	654,0	567,2	276,2	555,2	1 076
	Landkreise .....	1 067	22 643,3	1 244,5	1 240,6	614,9	1 224,1	55

Sach

RB Chemnitz								
Kreisfreie Städte								
14 1 61	Chemnitz .....	1	175,7	303,9	259,1	122,9	249,7	1 475
14 1 66	Plauen .....	1	68,1	73,0	66,5	31,2	65,4	977
14 1 67	Zwickau .....	1	73,5	118,4	101,1	47,9	99,2	1 376
Landkreise								
14 1 71	Annaberg .....	30	438,2	97,8	90,8	43,7	90,0	207
14 1 73	Chemnitzer Land .....	25	368,5	157,0	154,6	73,4	152,7	419
14 1 77	Freiberg .....	33	913,5	162,1	158,4	76,0	153,4	171
14 1 78	Vogtlandkreis .....	70	1 343,9	225,5	214,2	101,9	211,4	159
14 1 81	Mittlerer Erzgebirgskreis .....	40	595,3	102,2	96,9	47,1	95,8	163
14 1 82	Mittweida .....	41	785,4	151,0	145,1	70,1	143,3	185
14 1 88	Stollberg .....	24	286,6	98,7	95,0	46,0	94,0	357
14 1 91	Aue-Schwarzenberg .....	30	528,3	161,0	146,2	70,1	144,7	277
14 1 93	Zwickauer Land .....	38	540,1	145,8	144,4	69,0	142,4	267
RB Dresden								
Kreisfreie Städte								
14 2 62	Dresden .....	1	237,2	497,9	459,2	221,1	442,7	1 936
14 2 63	Görlitz .....	1	44,1	75,0	63,3	29,9	62,1	1 435
14 2 64	Hoyerswerda .....	1	82,4	68,4	55,6	27,0	54,9	675
Landkreise								
14 2 72	Bautzen .....	37	955,5	170,5	161,6	78,8	158,8	169
14 2 80	Meißen .....	27	687,5	162,0	161,6	78,3	157,7	235
14 2 84	Niederschlesischer Oberlausitzkreis .....	39	1 357,3	116,5	113,2	56,5	109,8	83
14 2 85	Riesa-Großenhain .....	33	820,5	134,6	126,4	61,6	123,2	154

Fußnoten siehe Seite 214-



kreisfreien Städte und Landkreise

Bevölkerung im Alter von ... bis unter ... Jahren 1997						Bevölkerungsbewegung 1997					Statistische Schlüsselnummer
unter 15	15 - 18	18 - 25	25 - 35	35 - 60	60 und mehr	Lebendgeborene	Gestorbene	Zuzüge	Fortzüge	Zu- (+) bzw. Abnahme (-)	
%						je 1 000 Einwohner					
8	9	10	11	12	13	14	15	16	17	18	
<b>burg</b>											
15,3	4,9	8,3	14,2	36,6	20,8	5,7	10,8	65,4	53,2	+ 7,0	12 0 71
15,9	4,4	7,7	15,1	36,6	20,4	6,9	10,2	53,2	30,1	+ 19,8	12 0 72
16,2	4,7	8,5	14,3	36,5	19,9	6,6	10,0	21,3	26,4	- 8,6	12 0 73
15,4	4,5	8,1	14,6	36,7	20,6	6,4	10,4	53,5	42,1	+ 7,4	12
14,7	4,3	8,9	15,5	36,8	19,8	6,6	9,6	38,9	58,0	- 22,1	
15,5	4,5	8,0	14,5	36,7	20,7	6,3	10,6	56,3	39,0	+ 13,1	
<b>Vorpommern</b>											
15,8	4,5	10,4	16,2	35,4	17,7	7,1	8,0	41,2	71,2	- 30,9	13 0 01
15,7	5,0	10,3	14,5	38,3	16,2	6,1	7,1	35,6	56,6	- 22,1	13 0 02
14,1	4,2	8,7	15,6	37,3	20,1	6,2	9,2	33,6	68,8	- 38,2	13 0 03
14,5	4,4	9,1	15,1	37,2	19,7	6,2	9,0	40,5	68,4	- 30,7	13 0 04
14,0	4,3	8,4	13,7	36,8	22,7	6,1	10,6	39,0	55,7	- 21,2	13 0 05
13,7	4,3	8,7	13,9	36,0	23,4	5,6	10,6	41,1	52,1	- 15,8	13 0 06
17,1	5,3	8,6	14,1	37,8	17,2	6,7	8,8	79,8	34,4	+ 43,2	13 0 51
16,7	4,8	8,6	14,0	34,4	21,4	6,9	10,8	24,8	26,7	- 5,9	13 0 52
17,2	5,1	8,4	14,6	34,6	20,0	7,2	10,5	24,0	27,6	- 6,8	13 0 53
17,1	4,8	8,3	14,9	35,2	19,7	7,5	10,2	60,2	45,5	+ 12,0	13 0 54
16,5	5,0	8,6	14,2	35,7	19,9	6,2	10,9	44,4	29,3	+ 10,4	13 0 55
16,3	4,9	8,6	14,4	35,9	19,9	6,6	10,4	27,6	25,4	- 1,7	13 0 56
16,4	5,0	8,4	14,1	35,9	20,2	6,6	10,8	41,0	32,9	+ 3,9	13 0 57
17,5	5,0	8,5	15,1	35,4	18,5	7,7	9,6	83,8	65,5	+ 16,3	13 0 58
15,9	5,0	8,5	13,4	36,3	20,9	6,8	10,9	34,4	28,5	+ 1,8	13 0 59
16,9	5,0	8,5	14,2	36,1	19,3	6,8	10,7	44,2	28,0	+ 12,3	13 0 60
16,3	5,1	8,0	13,9	36,9	19,8	6,1	10,2	24,0	29,4	- 9,4	13 0 61
16,1	5,0	8,8	13,9	35,5	20,7	6,4	9,6	23,7	30,0	- 9,6	13 0 62
16,0	4,8	8,7	14,5	36,2	19,8	6,6	9,9	42,1	44,0	- 5,2	13
14,5	4,4	9,1	15,0	37,0	19,8	6,2	9,0	37,2	64,4	- 30,1	
16,7	5,0	8,5	14,3	35,8	19,7	6,8	10,3	44,4	34,5	+ 6,4	
<b>sen</b>											
12,3	3,8	7,9	13,7	37,5	24,8	6,0	12,1	24,3	45,1	- 27,0	14 1 61
12,6	3,5	7,2	14,7	36,6	25,3	6,6	14,0	31,9	37,7	- 13,2	14 1 66
13,2	3,8	7,3	13,8	36,8	25,2	5,7	12,3	33,6	42,9	- 15,9	14 1 67
14,4	4,5	8,5	12,6	35,8	24,2	6,8	12,5	15,6	17,0	- 7,2	14 1 71
13,7	3,9	7,2	13,6	35,8	25,8	6,1	13,6	39,1	28,3	+ 3,3	14 1 73
15,0	4,3	8,6	13,8	34,6	23,7	6,9	11,2	28,5	22,6	+ 1,5	14 1 77
13,5	3,9	7,3	13,1	36,0	26,2	6,0	13,7	21,4	19,7	- 6,0	14 1 78
15,4	4,5	8,4	13,0	34,8	23,9	6,8	12,1	22,7	22,0	- 4,6	14 1 81
13,9	4,1	7,9	13,5	35,3	25,3	6,2	12,3	31,2	22,7	+ 2,4	14 1 82
13,8	4,3	7,9	12,9	35,8	25,4	5,9	13,1	32,3	21,2	+ 3,9	14 1 88
14,3	4,2	8,3	12,4	36,0	24,8	6,0	13,1	16,3	22,2	- 13,0	14 1 91
14,1	4,0	7,5	13,6	35,8	25,1	6,5	13,3	33,2	24,5	+ 1,9	14 1 93
13,3	3,9	8,8	15,9	35,0	23,1	7,1	10,4	43,0	56,3	- 16,7	14 2 62
14,2	4,1	7,5	13,8	35,3	25,2	6,3	12,2	26,7	39,9	- 19,1	14 2 63
14,7	4,4	8,5	14,2	37,7	20,6	5,6	9,5	19,0	50,5	- 35,4	14 2 64
15,4	4,7	8,7	13,5	34,8	22,9	6,7	11,1	21,0	20,4	- 3,8	14 2 72
14,3	4,4	8,1	13,8	35,5	23,9	6,6	11,6	51,8	36,1	+ 10,6	14 2 80
16,0	5,1	8,8	14,0	35,9	20,3	6,5	9,1	32,0	32,7	- 3,4	14 2 84
15,2	4,6	8,1	14,0	35,5	22,5	5,9	10,7	20,5	22,8	- 7,1	14 2 85

Strukturdaten für die

Statistische Schlüsselnummer	Kreisfreie Stadt bzw. Stadtkreis, Landkreis bzw. Kreis	Landwirtschaftliche Betriebe 1995					Bergbau- und verarbeitendes Gewerbe 1996 <sup>3)</sup>		Kfz-Bestand am 1.7.1997 <sup>4)</sup>	
		insgesamt	davon mit ... bis unter ... ha LF				Betriebe	Beschäftigte	insgesamt	dar. PKW, Kombi
			1 - 5	5 - 20	20 - 50	50 und mehr				
		je 1 000 Einwohner	%					je 1 000 Einwohner		%
19	20	21	22	23	24	25	26	27		
<b>Branden</b>										
12 0 71	Spree-Neiße .....	3,2	53,8	28,9	6,6	12,7	0,4	70,6	581,8	86,7
12 0 72	Teltow-Fläming .....	2,2	32,4	18,6	14,1	34,8	0,6	40,1	588,3	85,7
12 0 73	Uckermark .....	4,2	28,4	18,7	7,3	45,5	0,3	31,4	546,5	86,9
12	<b>Land insgesamt</b> .....	<b>3,0</b>	<b>38,1</b>	<b>20,8</b>	<b>11,0</b>	<b>30,0</b>	<b>0,4</b>	<b>36,1</b>	<b>568,6</b>	<b>86,2</b>
	Kreisfreie Städte .....	0,4	41,9	22,6	13,5	21,9	0,2	31,5	518,1	88,3
	Landkreise .....	3,6	38,1	20,8	11,0	30,2	0,4	37,0	578,2	85,9
<b>Mecklenburg-</b>										
<b>Stadtkreise</b>										
13 0 01	Greifswald .....						0,2	19,5	484,0	90,0
13 0 02	Neubrandenburg .....						0,4	37,3	529,9	88,7
13 0 03	Rostock .....	0,1	31,9	18,8	10,1	39,1	0,2	38,5	467,2	90,1
13 0 04	Schwerin .....						0,3	33,0	491,2	88,2
13 0 05	Stralsund .....						0,2	44,8	479,1	89,4
13 0 06	Wismar .....						0,3	57,7	472,3	89,1
<b>Landkreise</b>										
13 0 51	Bad Doberan .....	3,8	20,1	21,6	10,8	47,4	0,2	12,1	569,5	84,6
13 0 52	Demmin .....	4,8	28,9	14,6	11,0	45,4	0,3	19,7	534,0	84,1
13 0 53	Güstrow .....	4,5	20,2	16,8	15,3	47,7	0,3	20,6	544,0	84,6
13 0 54	Ludwigslust .....	5,6	30,2	16,4	14,2	39,3	0,4	37,4	590,9	84,8
13 0 55	Mecklenburg-Strelitz .....	4,0	30,3	15,3	10,7	43,8	0,3	17,3	551,1	85,1
13 0 56	Müritz .....	4,4	18,5	20,1	10,7	50,6	0,4	32,1	567,2	83,5
13 0 57	Nordvorpommern .....	3,8	30,8	16,4	7,5	45,4	0,2	12,5	542,2	85,8
13 0 58	Nordwestmecklenburg .....	4,1	25,2	10,2	7,8	56,8	0,4	24,2	574,2	84,5
13 0 59	Ostvorpommern .....	4,2	27,6	20,7	10,4	41,3	0,2	23,3	536,8	86,6
13 0 60	Parchim .....	4,1	26,0	16,7	11,1	46,3	0,3	15,5	565,1	85,0
13 0 61	Rügen .....	2,7	25,1	20,9	8,5	45,5	0,2	13,5	516,0	87,4
13 0 62	Uecker-Randow .....	3,3	36,5	17,2	9,1	37,2	0,3	17,7	546,2	87,3
13	<b>Land insgesamt</b> .....	<b>2,8</b>	<b>26,8</b>	<b>16,9</b>	<b>11,0</b>	<b>45,3</b>	<b>0,3</b>	<b>26,1</b>	<b>532,3</b>	<b>86,4</b>
	Stadtkreise .....	0,1	31,9	18,8	10,1	39,1	0,3	37,7	483,8	89,4
	Landkreise .....	4,2	26,7	16,9	11,0	45,4	0,3	20,7	554,5	85,2
<b>Sach</b>										
<b>RB Chemnitz</b>										
<b>Kreisfreie Städte</b>										
14 1 61	Chemnitz .....						0,5	48,7	533,5	89,5
14 1 66	Plauen .....			7)			0,7	78,8	552,3	88,7
14 1 67	Zwickau .....						0,6	63,0	526,4	89,3
<b>Landkreise</b>										
14 1 71	Annaberg .....	2,8	41,3	36,2	9,1	13,4	0,8	54,6	566,9	86,7
14 1 73	Chemnitzer Land .....	1,0	44,8	28,9	11,7	14,7	0,7	46,3	569,1	86,5
14 1 77	Freiberg .....	3,0	42,7	24,0	11,8	21,5	0,7	42,8	562,4	86,3
14 1 78	Vogtlandkreis .....	3,1	44,7	31,6	9,7	14,0	0,8	51,8	607,7	86,0
14 1 81	Mittlerer Erzgebirgskreis .....	4,0	46,2	31,5	9,4	12,9	0,9	44,4	588,8	85,5
14 1 82	Mittweida .....	3,9	45,5	22,2	13,1	19,2	0,8	56,5	600,4	85,0
14 1 88	Stollberg .....	3,0	52,5	26,7	7,3	13,5	0,7	39,8	566,6	87,1
14 1 91	Aue-Schwarzenberg .....	2,3	45,6	36,4	10,4	7,7	0,6	42,3	556,2	87,9
14 1 93	Zwickauer Land .....	2,2	54,3	22,6	8,5	14,5	0,5	54,4	579,4	86,4
<b>RB Dresden</b>										
<b>Kreisfreie Städte</b>										
14 2 62	Dresden .....						0,4	39,9	481,3	89,2
14 2 63	Görlitz .....			7)			0,4	53,2	472,1	90,6
14 2 64	Hoyerswerda .....						0,3	75,9	544,3	89,6
<b>Landkreise</b>										
14 2 72	Bautzen .....	2,4	42,7	25,9	8,5	22,8	0,6	47,7	580,9	86,5
14 2 80	Meißen .....	0,8	57,7	12,5	8,1	21,7	0,7	68,7	570,9	86,0
14 2 84	Niederschlesischer Oberlausitzkreis .....	1,6	49,8	15,7	8,2	26,3	0,5	38,9	571,9	87,2
14 2 85	Riesa-Großenhain .....	3,0	38,8	24,2	12,2	24,7	0,5	53,0	546,7	86,0

Fußnoten siehe Seite 214.

kreisfreien Städte und Landkreise

Bautätigkeit und Wohnungswesen <sup>5)</sup>		Sozialversicherungspflichtige Arbeitnehmer am 31.12.1997				Arbeitslosenquote Ende		Statistische Schlüsselnummer	
Fertiggestellte Wohnungen 1996	Bestand an Wohnungen am 31.12.1996	insgesamt	davon in der				Dezember		
			Land- und Forstwirtschaft	Produzierendes Gewerbe	Handel und Verkehr	übrige Dienstleistungen	1997		1998
je 1 000 Einwohner		%							
28	29	30	31	32	33	34	35	36	
<b>burg</b>									
6,0	434,1	316,7	3,4	46,5	15,5	34,7	23,1	20,4	12 0 71
15,6	441,1	309,9	5,1	39,4	21,1	34,5	17,7	15,3	12 0 72
7,4	444,6	285,5	6,9	35,0	16,1	41,9	26,6	21,3	12 0 73
12,0	442,9	327,6	4,0	34,4	18,9	42,7	20,2	17,7	12
10,2	490,5	464,4	0,7	21,2	19,5	58,5	.	.	
12,4	433,5	301,6	4,9	38,3	18,7	38,1	.	.	
<b>Vorpommern</b>									
7,2	459,7	421,8	0,4	23,1	16,5	60,1	19,6	17,6	13 0 01
8,7	445,9	513,1	0,6	24,6	19,9	54,9	17,8	17,9	13 0 02
4,0	474,0	411,1	0,8	23,8	21,6	53,7	20,1	18,7	13 0 03
13,7	495,3	523,8	0,2	24,4	17,8	57,7	17,2	16,6	13 0 04
3,8	470,6	415,7	1,0	24,1	17,9	57,0	21,3	20,1	13 0 05
5,1	482,7	357,9	0,5	36,6	15,1	47,8	23,9	24,3	13 0 06
24,4	400,7	298,1	4,8	33,9	24,3	37,0	22,8	19,2	13 0 51
5,4	424,2	285,2	10,9	35,2	18,1	35,8	27,7	24,2	13 0 52
6,1	415,0	300,1	6,0	31,3	18,9	43,8	24,1	20,0	13 0 53
9,1	416,6	301,6	6,5	41,3	17,0	35,2	17,3	16,3	13 0 54
9,3	413,9	284,7	7,2	30,5	20,4	41,9	24,4	21,3	13 0 55
10,3	435,9	301,9	6,6	35,5	16,6	41,3	24,7	22,6	13 0 56
6,7	418,0	255,8	6,3	36,4	16,2	41,1	25,4	21,8	13 0 57
14,2	406,7	239,0	6,4	42,4	13,5	37,7	19,7	18,6	13 0 58
9,5	423,9	283,1	6,6	32,8	15,7	44,9	24,2	21,5	13 0 59
10,4	415,0	268,6	7,7	38,5	13,5	40,4	21,4	19,7	13 0 60
6,1	443,7	277,4	5,1	26,9	17,6	50,4	23,5	21,8	13 0 61
7,9	428,6	296,1	5,1	29,0	17,8	48,1	25,3	23,2	13 0 62
9,0	436,4	331,4	4,1	30,7	18,2	47,1	21,9	19,9	13
6,9	473,2	443,4	0,6	24,9	19,2	55,3	.	.	
10,0	418,9	280,1	6,6	34,8	17,5	41,1	.	.	
<b>sen</b>									
8,1	564,9	437,7	0,3	30,2	17,6	52,0	20,0	18,8	14 1 61
8,3	606,4	423,8	0,4	38,3	14,7	46,7	19,0	16,9	14 1 66
7,5	567,1	451,3	1,4	29,0	21,6	48,0	20,5	19,8	14 1 67
7,8	462,5	313,2	3,4	49,1	14,1	33,3	21,0	18,4	14 1 71
13,5	487,5	334,1	2,3	45,5	20,5	31,7	19,5	18,7	14 1 73
6,9	448,0	297,5	4,7	42,9	14,7	37,7	20,2	17,5	14 1 77
7,9	481,5	285,9	3,1	48,4	16,1	32,4	19,3	14,8	14 1 78
7,7	436,4	271,6	4,1	48,2	12,4	35,3	22,4	20,7	14 1 81
9,9	464,1	285,9	3,9	49,5	17,8	28,7	22,3	19,2	14 1 82
11,7	460,6	257,2	4,3	46,6	17,1	32,0	20,2	17,9	14 1 88
5,1	472,8	286,2	1,5	45,2	15,6	37,7	21,9	20,6	14 1 91
14,5	490,9	288,6	3,1	52,4	15,4	29,0	21,2	19,4	14 1 93
16,3	545,5	469,1	0,8	25,0	17,9	56,3	16,0	15,3	14 2 62
6,0	575,8	364,3	1,2	35,3	19,5	44,0	22,8	24,3	14 2 63
3,2	481,4	338,8	11,9	29,0	18,7	40,4	24,0	26,5	14 2 64
5,6	429,5	324,0	2,9	42,8	16,1	38,2	20,8	20,2	14 2 72
8,7	452,2	343,3	3,3	44,6	19,0	33,2	18,3	16,7	14 2 80
7,4	409,8	281,5	5,4	50,0	12,3	32,3	22,5	19,7	14 2 84
5,7	439,2	316,9	3,8	46,7	14,4	35,1	22,7	21,2	14 2 85

Statistische Schlüsselnummer	Kreisfreie Stadt bzw. Stadtkreis, Landkreis bzw. Kreis	Gemeinden <sup>1)</sup>	Fläche	Bevölkerung			Bevölkerungsdichte am 31.12.1997	
				25.05.1987 <sup>2)</sup>	31.12.1997			
		am 31.12.1997		insgesamt		und zwar:		Einwohner je km <sup>2</sup>
		Anzahl	km <sup>2</sup>	1 000		männlich	Deutsche	
1	2	3	4	5	6	7		
<b>Sach</b>								
14 2 86	Löbau-Zittau .....	47	698,5	177,9	160,9	77,5	158,4	230
14 2 87	Sächsische Schweiz .....	39	929,0	163,4	161,4	78,5	159,1	174
14 2 90	Weißeritzkreis .....	30	732,0	115,2	119,3	58,6	117,0	163
14 2 92	Kamenz .....	56	1 386,4	161,4	165,2	81,1	163,5	119
<b>RB Leipzig</b>								
<b>Kreisfreie Stadt</b>								
14 3 65	Leipzig .....	1	175,7	516,3	446,5	214,5	424,5	2 542
<b>Landkreise</b>								
14 3 74	Delitzsch .....	27	778,9	99,1	99,0	48,7	96,2	127
14 3 75	Döbeln .....	18	424,0	87,8	80,4	38,6	79,3	190
14 3 79	Leipziger Land .....	49	962,0	233,4	247,3	121,3	242,0	257
14 3 83	Muldentalkreis .....	28	877,0	122,2	127,0	61,7	125,7	145
14 3 89	Torgau-Oschatz .....	34	1 167,5	109,4	104,2	51,1	103,1	89
14	<b>Land insgesamt .....</b>	<b>802</b>	<b>18 412,2</b>	<b>4 807,5</b>	<b>4 522,4</b>	<b>2 184,2</b>	<b>4 420,0</b>	<b>246</b>
	Kreisfreie Städte .....	7	856,5	1 652,9	1 451,3	694,5	1 398,4	1 694
	Landkreise .....	795	17 555,6	3 154,6	3 071,1	1 489,7	3 021,5	175
<b>Sachsen-</b>								
<b>RB Dessau</b>								
<b>Kreisfreie Stadt</b>								
15 1 01	Dessau .....	1	148,0	98,4	88,6	42,5	87,0	599
<b>Landkreise</b>								
15 1 51	Anhalt-Zerbst .....	69	1 225,4	82,5	79,5	38,7	78,8	65
15 1 53	Bernburg .....	31	413,9	78,8	72,4	34,9	71,8	175
15 1 54	Bitterfeld .....	45	504,6	124,0	115,6	55,8	113,6	229
15 1 59	Köthen .....	47	480,3	76,8	72,1	34,9	71,0	150
15 1 71	Wittenberg .....	77	1 508,0	145,8	136,9	66,4	135,4	91
<b>RB Halle</b>								
<b>Kreisfreie Stadt</b>								
15 2 02	Halle (Saale) .....	1	134,6	311,4	268,4	128,1	260,0	1 994
<b>Landkreise</b>								
15 2 58	Burgenlandkreis .....	98	1 040,9	159,8	147,4	71,0	145,8	142
15 2 60	Mansfelder Land .....	72	758,7	122,1	112,0	54,3	111,3	148
15 2 61	Merseburg-Querfurt .....	60	804,7	144,6	138,6	67,7	136,1	172
15 2 65	Saalkreis .....	57	628,3	85,1	76,2	37,7	75,6	121
15 2 66	Sangerhausen .....	52	689,7	76,9	70,9	34,5	70,4	103
15 2 68	Weißenfels .....	38	372,5	86,1	81,2	39,3	80,2	218
<b>RB Magdeburg</b>								
<b>Kreisfreie Stadt</b>								
15 3 03	Magdeburg .....	1	192,9	280,7	245,5	118,2	239,6	1 272
<b>Landkreise</b>								
15 3 52	Aschersleben-Staßfurt .....	43	654,7	116,7	107,5	52,3	106,2	164
15 3 55	Bördekreis .....	56	880,5	94,1	82,1	40,8	80,8	93
15 3 57	Halberstadt .....	38	665,2	86,4	81,3	39,5	80,3	122
15 3 58	Jerichower Land .....	74	1 336,5	100,1	101,2	49,5	99,7	78
15 3 62	Ohrekreis .....	90	1 493,8	109,4	115,9	57,0	115,1	78
15 3 63	Stendal .....	135	2 422,8	157,7	145,2	71,1	144,1	60
15 3 64	Quedlinburg .....	27	540,1	89,0	81,6	39,5	80,9	151
15 3 67	Schönebeck .....	28	480,5	85,9	79,6	38,6	78,8	173
15 3 69	Wernigerode .....	33	798,1	102,8	97,6	47,2	96,3	122
15 3 70	Altmarkkreis Salzwedel .....	125	2 292,1	105,3	104,5	52,0	101,0	48
15	<b>Land insgesamt .....</b>	<b>1 298</b>	<b>20 446,6</b>	<b>2 890,5</b>	<b>2 701,7</b>	<b>1 311,2</b>	<b>2 659,9</b>	<b>132</b>
	Kreisfreie Städte .....	3	475,5	690,5	602,5	288,8	586,7	1 267
	Landkreise .....	1 295	19 971,1	2 200,0	2 099,2	1 022,4	2 073,3	105

Fußnoten siehe Seite 214-

kreisfreien Städte und Landkreise

Bevölkerung im Alter von ... bis unter ... Jahren 1997						Bevölkerungsbewegung 1997					Statistische Schlüsselnummer
unter 15	15 - 18	18 - 25	25 - 35	35 - 60	60 und mehr	Lebendgeborene	Gestorbene	Zuzüge	Fortzüge	Zu- (+) bzw. Abnahme (-)	
%						je 1 000 Einwohner					
8	9	10	11	12	13	14	15	16	17	18	
<b>sen</b>											
14,6	4,3	8,0	13,1	34,6	25,5	6,4	12,5	18,8	20,2	- 7,5	14 2 86
14,3	4,1	8,0	14,0	35,7	23,9	6,3	11,5	37,8	27,1	+ 5,5	14 2 87
14,9	4,4	8,7	14,2	35,3	22,5	6,6	11,8	48,6	28,9	+ 14,6	14 2 90
15,9	4,6	8,5	14,0	34,7	22,2	6,7	10,8	41,1	24,5	+ 12,4	14 2 92
12,4	3,5	7,9	16,0	36,5	23,7	6,1	11,8	46,6	68,5	- 27,5	14 3 65
15,7	4,5	8,2	15,3	35,8	20,5	6,6	10,7	42,1	28,0	+ 10,0	14 3 74
14,4	4,2	8,0	13,6	34,9	24,9	6,2	13,1	25,7	25,4	- 6,6	14 3 75
13,9	3,9	7,4	14,9	37,0	22,9	6,5	11,9	77,1	41,4	+ 30,3	14 3 79
15,6	4,3	7,9	14,5	35,6	22,1	6,2	11,0	45,9	26,5	+ 14,5	14 3 83
15,9	4,7	8,7	14,1	34,9	21,6	6,8	10,7	23,5	26,1	- 6,5	14 3 89
14,1	4,1	8,1	14,2	35,8	23,8	6,4	11,8	35,7	35,5	- 5,2	14
12,9	3,7	8,1	15,2	36,2	23,8	6,4	11,5	38,0	55,4	- 22,5	
14,7	4,3	8,1	13,7	35,5	23,7	6,4	11,9	34,7	26,0	+ 3,2	
<b>Anhalt</b>											
13,0	3,9	7,8	13,9	37,9	23,5	5,4	10,2	27,6	39,8	- 17,0	15 1 01
15,3	4,3	7,4	14,4	35,8	22,9	6,3	12,1	32,0	25,4	+ 0,9	15 1 51
14,1	4,1	7,6	14,1	35,9	24,1	6,1	12,3	23,8	21,7	- 4,0	15 1 53
14,4	4,2	7,8	14,1	36,5	23,0	5,8	11,5	23,0	27,9	- 10,6	15 1 54
14,6	4,2	8,3	14,6	35,6	22,8	6,5	13,1	24,7	25,9	- 7,8	15 1 59
14,9	4,3	8,0	14,3	36,4	22,0	5,9	11,4	20,5	26,5	- 11,6	15 1 71
14,2	3,9	8,4	15,8	36,5	21,2	6,9	10,6	32,6	59,2	- 30,2	15 2 02
14,3	4,2	7,5	13,9	35,8	24,4	6,2	12,3	22,9	24,6	- 7,7	15 2 56
14,0	4,3	7,6	13,2	36,0	25,0	5,5	12,0	19,5	21,2	- 8,2	15 2 60
14,2	4,0	7,8	14,8	35,8	23,5	6,6	12,4	37,6	39,4	- 7,6	15 2 61
15,2	4,8	8,4	14,2	37,4	20,1	5,4	10,3	93,4	38,3	+ 50,2	15 2 65
14,9	4,3	7,9	13,9	36,0	22,9	6,5	11,1	19,9	23,5	- 8,2	15 2 66
14,1	4,2	7,2	14,0	35,5	25,0	5,8	12,5	28,5	24,1	- 2,3	15 2 68
13,6	3,7	7,7	15,4	37,1	22,5	6,4	10,8	28,9	46,7	- 22,2	15 3 03
14,6	4,2	7,8	14,2	36,5	22,8	6,2	12,3	22,9	27,1	- 10,3	15 3 52
15,5	4,3	7,8	14,7	35,6	22,1	6,9	12,4	35,8	27,9	+ 2,5	15 3 55
14,9	4,2	7,9	14,5	35,7	22,9	6,4	11,2	25,3	23,9	- 3,5	15 3 57
15,5	4,4	7,9	14,5	36,4	21,3	6,6	10,0	35,8	35,3	- 2,9	15 3 58
15,8	4,6	8,0	15,1	36,2	20,3	6,5	11,2	50,3	23,8	+ 21,9	15 3 62
16,6	4,6	7,8	14,9	35,4	20,7	7,0	11,1	19,7	24,2	- 8,5	15 3 63
14,7	4,2	7,5	13,9	36,4	23,3	6,0	12,0	22,0	24,5	- 8,5	15 3 64
14,4	4,2	7,0	14,4	36,2	23,8	5,7	11,7	21,8	22,9	- 7,2	15 3 67
14,4	4,2	7,6	14,0	36,4	23,4	6,5	10,7	27,2	26,2	- 3,2	15 3 69
16,8	4,5	8,0	15,3	34,5	20,9	7,3	10,4	26,6	35,3	- 9,9	15 3 70
14,7	4,2	7,8	14,6	36,2	22,5	6,3	11,4	29,7	32,7	- 8,1	15
13,8	3,8	8,0	15,3	36,9	22,1	6,5	10,6	30,4	51,3	- 25,0	
14,9	4,3	7,8	14,3	36,0	22,7	6,3	11,6	29,5	27,3	- 3,2	

Statistische Schlüsselnummer	Kreisfreie Stadt bzw. Stadtkreis, Landkreis bzw. Kreis	Landwirtschaftliche Betriebe 1995				Bergbau- und verarbeitendes Gewerbe 1996 <sup>3)</sup>		Kfz-Bestand am 1.7.1997 <sup>4)</sup>		
		insgesamt	davon mit ... bis unter ... ha LF				Betriebe	Beschäftigte	insgesamt	dar. PKW, Kombi
			1 - 5	5 - 20	20 - 50	50 und mehr				
		je 1 000 Einwohner	%				je 1 000 Einwohner		%	
19	20	21	22	23	24	25	26	27		
									Sach	
14 2 86	Löbau-Zittau .....	2,5	41,6	19,6	8,6	30,3	0,5	36,9	552,7	87,4
14 2 87	Sächsische Schweiz .....	3,2	45,2	25,0	12,4	17,4	0,6	41,1	561,7	86,7
14 2 90	Weißeritzkreis .....	3,2	45,9	29,8	9,6	14,8	0,6	37,7	588,9	85,8
14 2 92	Kamenz .....	2,5	56,5	23,1	6,9	13,5	0,8	53,4	579,8	86,4
	<b>RB Leipzig</b>									
	<b>Kreisfreie Stadt</b>									
14 3 65	Leipzig .....			7			0,3	24,9	423,8	89,9
	<b>Landkreise</b>									
14 3 74	Delitzsch .....	2,0	25,8	18,2	17,2	38,9	0,6	58,2	582,9	84,1
14 3 75	Döbeln .....	2,2	34,3	20,8	10,7	34,3	0,9	58,4	561,5	85,6
14 3 79	Leipziger Land .....	0,6	48,9	21,3	8,4	21,3	0,5	46,6	578,7	85,9
14 3 83	Muldentalkreis .....	2,4	40,3	16,3	11,7	31,7	0,7	37,8	595,6	86,0
14 3 89	Torgau-Oschatz .....	3,0	31,4	17,9	11,9	38,7	0,5	37,9	583,1	84,7
14	<b>Land insgesamt .....</b>	<b>2,0</b>	<b>45,7</b>	<b>24,4</b>	<b>10,1</b>	<b>19,8</b>	<b>0,6</b>	<b>46,0</b>	<b>545,5</b>	<b>87,1</b>
	<b>Kreisfreie Städte .....</b>						0,4	42,2	481,3	89,5
	<b>Landkreise .....</b>						0,7	47,8	575,9	86,2
										Sachsen-
	<b>RB Dessau</b>									
	<b>Kreisfreie Stadt</b>									
15 1 01	Dessau .....	0,4	55,9	20,6	5,9	17,6	0,5	53,2	494,2	89,3
	<b>Landkreise</b>									
15 1 51	Anhalt-Zerbst .....	3,8	32,1	15,4	12,0	40,5	0,5	31,8	564,1	86,1
15 1 53	Bernburg .....	1,1	32,1	6,2	8,6	53,1	0,4	52,3	508,6	86,9
15 1 54	Bitterfeld .....	0,8	36,8	23,2	6,3	33,7	0,5	52,9	545,7	87,5
15 1 59	Köthen .....	1,8	39,8	21,8	10,5	27,8	0,6	48,2	516,2	87,5
15 1 71	Wittenberg .....	2,0	39,2	18,4	9,2	33,2	0,6	44,9	566,8	86,7
	<b>RB Halle</b>									
	<b>Kreisfreie Stadt</b>									
15 2 02	Halle (Saale) .....	0,1	59,3	18,5	3,7	18,5	0,3	33,6	436,3	90,2
	<b>Landkreise</b>									
15 2 56	Burgenlandkreis .....	2,9	44,7	19,2	9,1	26,9	0,5	51,3	558,0	86,0
15 2 60	Mansfelder Land .....	2,0	35,8	16,8	6,2	41,2	0,4	36,1	538,9	88,0
15 2 61	Merseburg-Querfurt .....	1,4	41,5	14,9	8,2	35,4	0,5	78,1	564,3	86,2
15 2 65	Saalkreis .....	2,9	39,6	9,6	6,6	44,2	0,6	40,4	575,7	83,6
15 2 66	Sangerhausen .....	2,1	44,8	15,6	7,8	31,8	0,5	20,4	540,3	87,1
15 2 68	Weißenfels .....	1,2	45,1	10,8	14,7	29,4	0,4	22,0	529,6	86,5
	<b>RB Magdeburg</b>									
	<b>Kreisfreie Stadt</b>									
15 3 03	Magdeburg .....	0,1	46,4	28,6	3,6	21,4	0,3	39,6	489,9	89,5
	<b>Landkreise</b>									
15 3 52	Aschersleben-Staßfurt .....	1,7	34,0	12,6	4,2	49,2	0,6	35,6	510,4	87,5
15 3 55	Bördekreis .....	3,2	20,9	9,9	11,0	58,2	0,5	24,8	552,9	86,3
15 3 57	Halberstadt .....	2,2	19,1	7,3	9,0	64,6	0,4	39,0	520,4	87,6
15 3 58	Jerichower Land .....	3,2	26,6	18,9	13,9	40,6	0,5	34,0	573,8	85,7
15 3 62	Ohrekreis .....	3,3	27,5	13,2	10,7	48,6	0,5	46,6	584,4	86,9
15 3 63	Stendal .....	4,9	21,7	16,6	12,0	47,7	0,4	24,6	550,1	85,5
15 3 64	Quedlinburg .....	1,4	33,9	15,7	10,4	40,0	0,7	38,9	515,5	87,4
15 3 67	Schönebeck .....	1,3	30,7	10,9	7,9	50,5	0,5	38,5	497,3	87,5
15 3 69	Wernigerode .....	1,2	38,3	19,1	5,2	37,4	0,4	43,1	537,6	87,9
15 3 70	Altmarkkreis Salzwedel .....	5,5	17,9	18,4	12,1	51,6	0,4	20,9	595,2	84,7
15	<b>Land insgesamt .....</b>	<b>1,9</b>	<b>31,2</b>	<b>16,1</b>	<b>10,0</b>	<b>42,8</b>	<b>0,4</b>	<b>40,1</b>	<b>529,8</b>	<b>87,2</b>
	<b>Kreisfreie Städte .....</b>	<b>0,1</b>	<b>53,9</b>	<b>22,5</b>	<b>4,5</b>	<b>19,1</b>	<b>0,3</b>	<b>38,9</b>	<b>466,7</b>	<b>89,7</b>
	<b>Landkreise .....</b>	<b>2,4</b>	<b>30,8</b>	<b>16,0</b>	<b>10,1</b>	<b>43,2</b>	<b>0,5</b>	<b>40,4</b>	<b>547,9</b>	<b>86,6</b>

Fußnoten siehe Seite 214.

kreisfreien Städte und Landkreise

Bautätigkeit und Wohnungswesen <sup>5)</sup>		Sozialversicherungspflichtige Arbeitnehmer am 31.12.1997					Arbeitslosenquote Ende		Statistische Schlüsselnummer
Fertiggestellte Wohnungen 1996	Bestand an Wohnungen am 31.12.1996	insgesamt	davon in der				Dezember		
			Land- und Forstwirtschaft	Produzierendes Gewerbe	Handel und Verkehr	übrige Dienstleistungen	1997	1998	
je 1 000 Einwohner		%							
28	29	30	31	32	33	34	35	36	

sen

2,5	480,4	282,0	3,0	44,0	13,3	39,7	23,7	20,6	14 2 86
11,7	461,3	300,7	3,4	46,3	12,4	38,0	19,4	19,1	14 2 87
10,3	442,6	296,0	6,5	45,3	12,9	35,2	16,9	16,9	14 2 90
9,6	414,3	300,5	2,7	48,3	18,0	31,0	18,8	17,8	14 2 92
13,3	590,1	421,1	0,3	24,8	16,8	58,2	17,5	15,9	14 3 65
7,8	425,1	328,8	2,9	39,8	27,6	29,6	20,4	19,3	14 3 74
4,6	466,8	296,7	3,4	44,9	18,4	33,2	25,0	21,4	14 3 75
16,1	451,2	328,9	2,4	47,0	19,2	31,4	18,6	17,1	14 3 79
15,4	433,0	289,3	3,7	42,3	19,2	34,7	20,2	17,7	14 3 83
6,7	423,3	291,2	6,3	42,9	15,6	35,2	22,7	19,8	14 3 89
10,1	488,9	344,9	2,4	38,4	17,1	42,1	19,8	18,2	14
12,0	565,9	435,9	0,9	27,3	17,7	54,1			
9,2	452,2	301,9	3,5	46,1	16,6	33,8			

Anhalt

5,5	500,1	381,7	0,7	27,5	20,9	50,9	22,6	21,0	15 1 01
4,4	443,2	291,4	5,1	40,3	16,1	38,5	20,4	19,2	15 1 51
3,5	459,8	304,7	2,5	38,8	17,6	41,2	26,5	23,8	15 1 53
6,3	469,1	305,5	2,8	43,8	15,3	38,1	26,0	24,4	15 1 54
5,8	442,0	281,2	4,7	40,2	16,5	38,6	25,9	21,3	15 1 59
3,0	430,5	307,7	6,3	41,2	14,9	37,6	21,4	21,5	15 1 71
5,1	531,3	425,7	0,6	22,3	18,8	58,4	19,9	20,1	15 2 02
5,5	466,1	292,0	4,5	40,7	18,2	36,5	26,0	23,9	15 2 56
2,3	438,2	272,8	2,3	40,7	17,8	39,2	25,4	23,5	15 2 60
6,6	447,0	375,2	4,1	44,7	15,9	35,3	22,3	22,0	15 2 61
9,3	376,8	301,7	2,8	45,8	31,7	19,7	20,3	17,9	15 2 65
4,3	441,7	285,7	7,6	36,7	16,6	39,2	26,2	23,1	15 2 66
6,0	480,7	254,4	4,8	34,5	21,7	39,1	24,3	22,5	15 2 68
10,0	553,2	475,1	0,2	24,2	20,6	55,0	21,0	19,7	15 3 03
7,2	463,2	280,4	4,4	37,3	14,5	43,8	26,5	25,3	15 3 52
9,4	437,4	262,5	5,5	38,2	20,8	35,4	22,1	19,1	15 3 55
11,4	461,2	297,4	3,6	28,6	25,3	42,4	23,9	20,3	15 3 57
11,5	427,5	295,7	3,9	42,0	17,8	36,2	21,7	19,4	15 3 58
19,5	431,3	303,7	3,7	45,8	18,9	31,7	18,2	16,0	15 3 62
5,0	455,2	298,5	5,6	30,3	19,9	44,2	24,2	23,0	15 3 63
6,2	447,9	311,3	3,7	36,0	13,5	46,8	26,1	23,2	15 3 64
7,6	472,0	263,7	2,1	45,2	16,0	36,7	25,5	21,3	15 3 67
7,6	436,0	304,3	3,9	36,3	16,0	43,8	21,3	19,2	15 3 69
6,8	414,1	278,4	8,9	35,7	16,5	38,9	19,8	17,8	15 3 70
7,1	465,9	327,6	3,3	34,7	18,5	43,5	22,8	21,1	15
7,2	535,6	439,4	0,4	23,8	19,8	55,9			
7,0	445,5	295,6	4,5	39,4	17,9	38,2			

Strukturdaten für die

Statistische Schlüsselnummer	Kreisfreie Stadt bzw. Stadtkreis, Landkreis bzw. Kreis	Gemeinden <sup>1)</sup>	Fläche	Bevölkerung			Bevölkerungsdichte am 31.12.1997	
				25.05.1987 <sup>2)</sup>	31.12.1997			
		am 31.12.1997		insgesamt		und zwar:		Einwohner je km <sup>2</sup>
		Anzahl	km <sup>2</sup>	1 000		männlich	Deutsche	
1	2	3	4	5	6	7		
<b>Thürin</b>								
<b>Kreisfreie Städte</b>								
16 0 51	Erfurt .....	1	289,1	226,0	205,4	98,9	201,5	763
16 0 52	Gera .....	1	152,0	134,8	118,7	57,0	117,9	781
16 0 53	Jena .....	1	114,2	105,8	99,3	48,5	95,8	869
16 0 54	Suhl .....	1	102,7	57,7	51,2	25,1	50,0	498
16 0 55	Weimar .....	1	84,3	64,5	62,2	29,6	61,0	738
16 0 56	Eisenach <sup>3)</sup> .....							
<b>Landkreise</b>								
16 0 61	Eichsfeld .....	96	939,8	117,2	116,3	57,4	114,9	124
16 0 62	Nordhausen .....	38	710,9	105,9	100,7	49,3	98,3	142
16 0 63	Wartburgkreis .....	71	1 408,6	202,9	192,2	94,4	189,6	136
16 0 64	Unstrut-Hainich-Kreis .....	47	975,4	127,3	121,1	59,3	119,3	124
16 0 65	Kyffhäuserkreis .....	54	1 035,1	103,8	96,7	47,3	95,7	93
16 0 66	Schmalkalden-Meiningen .....	77	1 210,2	152,8	145,9	71,2	144,8	121
16 0 67	Gotha .....	66	935,7	154,7	149,5	72,7	147,9	160
16 0 68	Sömmerda .....	55	804,1	84,1	82,5	40,5	82,1	103
16 0 69	Hildburghausen .....	43	937,2	76,6	75,0	36,8	73,8	80
16 0 70	Ilm-Kreis .....	45	843,3	129,4	122,9	59,7	120,8	146
16 0 71	Weimarer Land .....	79	803,3	89,3	91,6	44,7	90,6	114
16 0 72	Sonneberg .....	16	433,4	73,4	69,6	33,5	68,4	161
16 0 73	Saalfeld-Rudolstadt .....	58	1 034,6	145,7	137,3	66,9	134,7	133
16 0 74	Saale-Holzland-Kreis .....	97	817,0	94,4	93,6	46,0	92,2	115
16 0 75	Saale-Orla-Kreis .....	94	1 148,3	105,7	101,2	49,1	100,1	88
16 0 76	Greiz .....	69	843,4	133,0	126,8	61,4	125,0	150
16 0 77	Altenburger Land .....	43	569,1	129,9	118,5	57,2	117,2	208
16	<b>Land insgesamt</b> .....	<b>1 053</b>	<b>16 171,6</b>	<b>2 614,7</b>	<b>2 478,1</b>	<b>1 206,7</b>	<b>2 441,7</b>	<b>153</b>
	<b>Kreisfreie Städte</b> .....	<b>5</b>	<b>722,3</b>	<b>588,7</b>	<b>536,8</b>	<b>259,1</b>	<b>526,2</b>	<b>743</b>
	<b>Landkreise</b> .....	<b>1 048</b>	<b>15 449,3</b>	<b>2 026,1</b>	<b>1 941,4</b>	<b>947,6</b>	<b>1 915,5</b>	<b>126</b>
<b>Deutsch</b>								
	<b>Insgesamt</b> .....	<b>14 302</b>	<b>357 020,8</b>	<b>77 165,1</b>	<b>82 057,4</b>	<b>39 992,3</b>	<b>74 633,6</b>	<b>230</b>
	<b>Kreisfreie Städte bzw. Stadtkreise</b> .....	<b>116</b>	<b>16 034,7</b>	<b>26 301,3</b>	<b>26 769,2</b>	<b>12 886,1</b>	<b>23 142,4</b>	<b>1 669</b>
	<b>Landkreise bzw. Kreise</b> .....	<b>14 186</b>	<b>340 986,1</b>	<b>50 863,8</b>	<b>55 288,2</b>	<b>27 106,2</b>	<b>51 491,2</b>	<b>162</b>

Fußnoten siehe Seite 214.



kreisfreien Städte und Landkreise

Bevölkerung im Alter von ... bis unter ... Jahren 1997						Bevölkerungsbewegung 1997					Statistische Schlüsselnummer
unter 15	15 - 18	18 - 25	25 - 35	35 - 60	60 und mehr	Lebendgeborene	Gestorbene	Zuzüge	Fortzüge	Zu- (+) bzw. Abnahme (-)	
%						je 1 000 Einwohner					
8	9	10	11	12	13	14	15	16	17	18	

gen

14,3	4,1	8,5	15,5	37,2	20,5	6,9	10,0	30,3	40,7	- 13,6	16 0 51
13,9	4,2	8,0	14,3	37,5	22,0	5,5	11,3	26,7	41,2	- 20,2	16 0 52
14,2	4,1	9,4	16,3	36,4	19,5	7,1	9,8	56,1	63,5	- 10,1	16 0 53
14,1	4,5	8,5	14,9	39,1	18,9	6,4	9,5	24,7	47,6	- 26,0	16 0 54
14,3	4,0	9,3	15,9	34,7	21,8	7,5	12,2	55,2	47,1	+ 3,4	16 0 55
											16 0 56
17,9	5,2	9,4	14,6	34,4	18,4	8,0	9,1	16,3	21,3	- 6,0	16 0 61
14,7	4,5	7,9	14,5	36,0	22,5	6,8	11,5	19,2	20,1	- 5,6	16 0 62
14,8	4,4	8,1	14,5	36,3	22,0	6,6	11,5	17,1	17,4	- 5,2	16 0 63
15,8	4,6	8,3	14,4	35,3	21,6	7,2	11,5	37,8	41,5	- 8,0	16 0 64
14,9	4,4	8,0	13,9	36,4	22,4	6,4	11,8	20,1	22,4	- 7,7	16 0 65
14,7	4,4	7,8	14,2	36,5	22,4	6,2	11,0	20,3	18,8	- 3,2	16 0 66
14,7	4,3	7,8	14,5	36,9	21,9	6,8	11,5	29,3	20,1	+ 4,4	16 0 67
15,5	4,7	8,6	14,5	36,5	20,1	6,5	10,4	28,1	25,0	- 0,7	16 0 68
15,8	4,7	8,4	14,1	35,4	21,6	6,6	11,1	21,4	18,2	- 1,3	16 0 69
14,4	4,3	7,9	14,4	36,8	22,3	6,6	11,1	26,4	21,8	+ 0,1	16 0 70
15,8	4,6	8,5	14,7	36,4	20,0	7,4	11,1	45,9	31,8	+ 10,4	16 0 71
13,8	4,1	7,6	14,2	36,5	23,8	5,7	12,5	17,6	18,8	- 7,9	16 0 72
14,2	4,2	7,7	14,2	36,0	23,8	6,1	11,6	21,9	24,0	- 7,5	16 0 73
15,0	4,5	8,3	14,2	37,0	20,9	6,6	10,3	38,0	27,3	+ 7,0	16 0 74
15,0	4,5	8,1	13,8	35,6	22,9	6,8	11,3	21,1	20,7	- 4,1	16 0 75
14,2	4,3	7,8	13,5	36,1	24,0	6,2	12,5	29,6	26,2	- 2,9	16 0 76
13,5	4,1	7,6	13,9	36,5	24,4	6,0	12,7	19,9	20,5	- 7,3	16 0 77
14,8	4,4	8,2	14,5	36,3	21,8	6,6	11,1	27,5	28,2	- 5,2	16
14,2	4,2	8,6	15,4	37,0	20,7	6,7	10,5	36,6	46,4	- 13,6	
14,9	4,4	8,1	14,2	36,2	22,1	6,6	11,3	24,9	23,1	- 2,9	

land

16,0	3,4	7,6	16,2	35,0	21,8	9,9	10,5	46,5	45,3	+ 0,6	
14,1	3,0	7,7	17,4	35,3	22,6	9,4	11,0	55,6	61,4	- 7,4	
16,9	3,6	7,6	15,6	34,9	21,5	10,1	10,2	42,0	37,5	+ 4,4	

Statistische Schlüsselnummer	Kreisfreie Stadt bzw. Stadtkreis, Landkreis bzw. Kreis	Landwirtschaftliche Betriebe 1995				Bergbau- und verarbeitendes Gewerbe 1996 <sup>3)</sup>		Kfz-Bestand am 1.7.1997 <sup>4)</sup>		
		insgesamt	davon mit ... bis unter ... ha LF				Betriebe	Beschäftigte	insgesamt	dar. PKW, Kombi
			1 - 5	5 - 20	20 - 50	50 und mehr				
		je 1 000 Einwohner	%				je 1 000 Einwohner		%	
		19	20	21	22	23	24	25	26	27
<b>Thürin</b>										
<b>Kreisfreie Städte</b>										
16 0 51	Erfurt .....	0,5	46,6	20,4	10,7	22,3	0,3	32,4	525,6	87,3
16 0 52	Gera .....	0,6	46,2	24,4	10,3	19,2	0,3	20,1	505,6	89,1
16 0 53	Jena .....	0,3	48,1	40,7	0,0	11,1	0,3	43,9	488,7	90,1
16 0 54	Suhl .....	0,1	57,1	14,3	0,0	28,6	0,3	40,6	551,5	87,9
16 0 55	Weimar .....	0,4	41,7	16,7	16,7	25,0	0,4	39,4	499,0	88,4
16 0 56	Eisenach <sup>5)</sup> .....									
<b>Landkreise</b>										
16 0 61	Eichsfeld .....	3,7	51,6	24,3	4,8	19,3	0,6	38,4	558,6	86,4
16 0 62	Nordhausen .....	2,1	46,4	16,6	10,0	27,0	0,5	43,5	562,8	87,0
16 0 63	Wartburgkreis .....	3,2	46,2	32,1	7,3	14,4	0,6	62,6	569,4	87,0
16 0 64	Unstrut-Hainich-Kreis .....	2,7	32,0	21,1	9,7	37,2	0,6	32,9	530,2	85,2
16 0 65	Kyffhäuserkreis .....	3,5	38,7	20,5	9,7	31,1	0,3	24,3	554,1	86,1
16 0 66	Schmalkalden-Meiningen .....	2,5	41,2	31,8	7,3	19,7	0,8	53,4	590,2	85,8
16 0 67	Gotha .....	1,4	43,7	21,8	7,3	27,2	0,7	51,0	550,4	87,0
16 0 68	Sömmerda .....	3,7	46,0	21,2	7,0	25,8	0,5	29,9	549,8	85,1
16 0 69	Hildburghausen .....	2,4	45,5	21,9	7,3	25,3	0,8	50,6	604,6	85,2
16 0 70	Ilm-Kreis .....	1,5	41,8	22,2	5,8	30,2	0,7	50,5	543,2	86,5
16 0 71	Weimarer Land .....	3,1	41,9	24,5	7,9	25,6	0,6	27,7	577,3	84,4
16 0 72	Sonneberg .....	1,6	69,0	19,5	0,9	10,6	0,9	66,1	578,6	87,8
16 0 73	Saalfeld-Rudolstadt .....	1,7	38,6	30,9	6,9	23,6	0,7	56,5	557,6	85,9
16 0 74	Saale-Holzland-Kreis .....	2,8	36,8	29,5	8,5	25,2	0,6	48,5	607,8	84,4
16 0 75	Saale-Orla-Kreis .....	4,4	48,4	25,6	7,8	18,2	0,8	60,3	645,1	82,7
16 0 76	Greiz .....	3,7	44,5	26,0	9,4	20,2	0,7	48,8	605,2	84,9
16 0 77	Altenburger Land .....	1,8	39,8	16,7	6,8	36,7	0,5	35,4	547,8	87,5
16	<b>Land insgesamt</b> .....	<b>2,2</b>	<b>44,0</b>	<b>24,9</b>	<b>7,7</b>	<b>23,5</b>	<b>0,6</b>	<b>43,9</b>	<b>558,5</b>	<b>86,4</b>
	<b>Kreisfreie Städte</b> .....	<b>0,4</b>	<b>46,4</b>	<b>23,4</b>	<b>9,6</b>	<b>20,5</b>	<b>0,3</b>	<b>33,4</b>	<b>513,8</b>	<b>88,4</b>
	<b>Landkreise</b> .....	<b>2,7</b>	<b>43,9</b>	<b>25,0</b>	<b>7,6</b>	<b>23,6</b>	<b>0,6</b>	<b>46,9</b>	<b>570,9</b>	<b>85,9</b>
<b>Deutsch</b>										
	<b>Insgesamt</b> .....	<b>7,2</b>	<b>33,0</b>	<b>32,1</b>	<b>22,6</b>	<b>12,2</b>	<b>0,6</b>	<b>79,4</b>	<b>596,4</b>	<b>84,5</b>
	<b>Kreisfreie Städte bzw. Stadtkreise</b> .....								<b>519,5</b>	<b>87,8</b>
	<b>Landkreise bzw. Kreise</b> .....								<b>633,7</b>	<b>83,2</b>

1) Einschl. der bewohnten gemeindefreien Gebiete.

2) In Mecklenburg-Vorpommern per 31.12.1990, in den übrigen neuen Bundesländern und Berlin-Ost per 03.10.1990.

3) Stand: 30.09.1996; in Bayern Monatsdurchschnittswerte; Abweichungen zu anderen Veröffentlichungen ergeben sich durch nachträgliche Korrekturen.

4) Abweichungen zu anderen Veröffentlichungen ergeben sich durch nachträgliche Korrekturen.

kreisfreien Städte und Landkreise

Bautätigkeit und Wohnungswesen <sup>5)</sup>		Sozialversicherungspflichtige Arbeitnehmer am 31.12.1997				Arbeitslosenquote Ende		Statistische Schlüsselnummer	
Fertiggestellte Wohnungen 1996	Bestand an Wohnungen am 31.12.1996	insgesamt	davon in der				Dezember		
			Land- und Forstwirtschaft	Produzierendes Gewerbe	Handel und Verkehr	übrige Dienstleistungen	1997		1998
je 1 000 Einwohner		%							
28	29	30	31	32	33	34	35	36	

gen

6,9	506,4	530,6	1,6	26,4	20,2	51,8	19,1	17,3	16 0 51
6,0	515,2	364,8	0,6	25,1	20,1	54,2	21,7	17,2	16 0 52
4,1	482,4	444,1	0,2	26,7	14,4	58,6	18,0	15,7	16 0 53
9,4	479,0	398,6	1,6	23,0	22,7	52,7	19,6	15,5	16 0 54
12,4	495,8	387,0	0,6	23,9	14,6	60,9	18,5	15,3	16 0 55
								15,4	16 0 56
2,1	366,4	278,8	2,7	45,2	15,0	37,0	19,6	15,1	16 0 61
6,9	432,9	328,5	2,2	35,6	20,6	41,6	23,5	17,4	16 0 62
5,2	430,9	324,0	3,4	46,2	16,0	34,4	17,8	13,6	16 0 63
6,2	425,2	302,9	5,6	39,0	15,9	39,6	20,7	15,8	16 0 64
4,8	425,0	267,7	3,9	37,4	15,4	43,2	27,5	18,2	16 0 65
8,0	425,0	321,6	3,6	44,3	14,6	37,4	18,6	14,9	16 0 66
9,6	448,5	321,2	2,8	40,4	20,4	36,5	20,0	14,8	16 0 67
4,6	413,1	252,0	6,8	42,2	16,7	34,2	24,1	18,4	16 0 68
5,7	394,5	270,4	5,2	46,3	12,7	35,8	15,9	11,9	16 0 69
8,8	454,0	290,9	2,8	43,1	15,2	39,0	21,9	18,5	16 0 70
3,8	414,7	275,5	5,0	42,3	17,5	35,2	20,8	15,6	16 0 71
4,7	448,4	283,3	1,7	52,5	11,8	34,0	14,2	11,8	16 0 72
5,0	439,4	302,5	3,1	43,6	16,7	36,6	20,9	16,9	16 0 73
7,4	423,1	304,0	5,3	45,7	18,0	30,9	18,8	16,2	16 0 74
6,0	426,8	318,6	5,6	47,4	14,4	32,7	20,3	15,3	16 0 75
6,1	460,7	299,5	4,9	47,9	17,6	29,6	22,4	17,8	16 0 76
7,5	497,1	271,5	3,7	41,7	16,5	38,1	24,0	20,0	16 0 77
6,4	447,3	331,0	3,1	38,3	17,1	41,6	20,4	16,2	16
7,0	500,1	448,7	1,1	25,7	18,8	54,5			
6,2	432,6	298,5	3,9	43,5	16,4	36,2			

land

6,8	445,0	330,8	1,2	39,1	19,1	40,6	13,1	12,0	
	500,7	436,0	0,4	30,0	20,6	49,0			
	417,7	279,8	1,8	45,9	17,9	34,3			

5) In Rheinland-Pfalz ohne Wohnheime.

6) Durch verspätete Lieferung konnten die Daten für die kreisfreie Stadt Delmenhorst und den Landkreis Cloppenburg nicht vollständig verarbeitet werden.

7) Die Ergebnisse der Stadtkreise sind in den benachbarten Landkreisen enthalten.

8) Die Angaben zur kreisfreien Stadt Eisenach sind im Wartburgkreis (Schl.-Nr. 16063) enthalten.



**Anhang**  
**Erläuterungen der in den Tabellen (Teil I und II) aufgeführten**  
**Kurzbezeichnungen der Parteien bzw. sonstigen politischen Vereinigungen**  
**- nach dem Alphabet -**

Kurzbezeichnung	Name Volle Bezeichnung	Teilnahme an einer Wahl zum		
		Deutschen Bundestag	Europa-parlament	Landtag
5%-BLOCK	5%-BLOCK Partei	X		
AAR	Aktion Ausländerrückführung - Volksbewegung gegen Überfremdung und Umwelterstörung			X
AB 2000	Partei der Alternativen Bürgerbewegung 2000 Deutschlands	X		X
ADF	Aktion Demokratischer Fortschritt	X		
AFB	Arbeit für Bremen und Bremerhaven			X
AFP	AUTOFAHRER PARTEI			X
AL	Alternative Liste - Für Demokratie und Umweltschutz			X
AL	Alternative Liste für Demokratie und Umweltschutz - Bremen			X
AL	Alternative Liste Hamburg			X
ALP	Arbeitslosen-Partei			X
APD	AUTOFAHRER- und BÜRGERINTERESSEN PARTEI DEUTSCHLANDS	X	X	X
APPD	Anarchistische Pogo-Partei Deutschlands	X		X
ARB.	Für das Europa der Arbeitnehmer/innen und der Demokratie		X	
A-R-G Kardel	Arbeitslosen-Rentner-Gruppe			X
ASD	Alle Sozialversicherten und Rentner Deutschlands (Rentnerpartei)	X		X
ASD	Arbeits-Solidargemeinschaft der Rentner, Angestellten und Arbeiter - Rentnerpartei Deutschlands			X
ASG	Aktion Soziale Gemeinschaft			X
ASP	Automobile-Steuerzahler-Partei			X
AUD	Aktionsgemeinschaft Unabhängiger Deutscher	X		X
Autonome	Die Unregierbaren - Autonome Liste		X	
AVP	Aktionsgemeinschaft VIERTE PARTEI	X		X
B90/Gr	Listenvereinigung Bündnis 90/Grüne-BürgerInnenbewegungen	X		
BAL	Betrieblich-Alternative Liste			X
BBB	Bamberger Bürgerblock			X
BCSV	Badische Christlich-Soziale Volkspartei			X
BdD	Bund der Deutschen, Partei für Einheit, Frieden und Freiheit	X		X
BDK	Bund Deutscher Kommunisten			X
BDV	Bremer Demokratische Volkspartei			X
Bewußtsein	Neues Bewußtsein		X	X
BFB - Die Offensive <sup>1)</sup>	BUND FREIER BÜRGER - OFFENSIVE FÜR DEUTSCHLAND, Die Freiheitlichen	X	X	X
BFD	Bund Freies Deutschland			X
BFL	Bremer Frauen Liste			X
BFWG	Brandenburgische Freie Wähler-Gemeinschaften			X
BGD	Bund für Gesamtdeutschland Ostdeutsche, Mittel- und Westdeutsche Wählergemeinschaft			X
BHE	DIE NEUE DEUTSCHE MITTE	X		X
BHE	Block der Heimatvertriebenen			X
BHE	Block der Heimatvertriebenen und Entrechteten			X
BHE	Gesamtdeutscher Block - BHE			X
BHE-DG	Deutscher Gemeinschaftsblock der Heimatvertriebenen und Entrechteten			X
BIG	B.I.G. Fluglärm Wahlbündnis e.V.			X
BP	Bayernpartei	X	X	X
BRbL	Bayerischer Rechtsblock			X
BSA <sup>2)</sup>				
BSP	Bayerische Staatspartei			X
BSP Berlin	Bürger- und Stadtpartei Berlin			X
Bü.90	Bündnis 90			X
Bü90/Gr/UFV	Listenvereinigung von Demokratie Jetzt, Initiative Frieden und Menschenrechte, Neues Forum, Unabhängiger Frauenverband und Grüne			X
BÜ90/GRÜNE	BÜNDNIS 90/DIE GRÜNEN (Landesverband Sachsen)			X
Bürger	BürgerBündnis freier Wähler			X
Bürgerpartei	Bürgerpartei - Partei der Steuerzahler	X		X
BüSo	Bürgerrechtsbewegung Solidarität	X	X	X
BUMV	Bürger - Union Mecklenburg-Vorpommern			X
BUNTE	DIE BUNTEN			X
BVE	Block der Vaterländischen Einigung			X
BWK	Bund Westdeutscher Kommunisten	X		X
C.B.V.	Christlich Bayerische Volkspartei (Bayerische Patriotenbewegung)	X	X	X
CDU	Christlich Demokratische Union Deutschlands	X	X	X
CHANCE 2000 <sup>3)</sup>	CHANCE 2000	X		
CHR.L.	Christliche Liga - Die Partei für das Leben			X
CM	CHRISTLICHE MITTE seit 11.07.1992 CHRISTLICHE MITTE - Für ein Deutschland nach GOTTES Geboten	X	X	X
CNG	Christlich Nationale Gemeinschaft			X

1) Namensänderung am 24./25.01.1998. Alter Name: Bund Freier Bürger - Die Freiheitlichen, Kurzbezeichnung BFB.

2) Namensänderung am 28.-31.03.1997. Alter Name: Bund Sozialistischer Arbeiter, deutsche Sektion der Vierten Internationale. Neuer Name und Wahlteilnahme siehe unter PSG.

3) Aus technischen Gründen war die Bildung einer Kurzbezeichnung notwendig.

Erläuterungen der in den Tabellen (Teil I und II) aufgeführten  
Kurzbezeichnungen der Parteien bzw. sonstigen politischen Vereinigungen  
- nach dem Alphabet -

Kurzbezeichnung	Name Volle Bezeichnung	Teilnahme an einer Wahl zum		
		Deutschen Bundestag	Europa- parlament	Landtag
CPD	Christliche Partei Deutschlands			X
CSAB	Christlich-Sozialer Arbeiterbund			X
CSP	Christlich-Soziale Partei			X
CSU	Christlich-Soziale Union in Bayern e.V.	X	X	X
CSWU	Christlich Soziale Wählerunion			X
CVP	Christliche Volkspartei	X		
CVP	Christliche Volkspartei des Saarlandes			X
DA	Bürgerbewegung Demokratischer Aufbruch			X
DA	Demokratische Alternative für Umweltschutz, Steuerzahler und Arbeitsplätze			X
DA	Wählergemeinschaft DEUTSCHE ALLIANZ - Heimatbündnis Rheinland-Pfalz			X
DAP	Deutsche Arbeiterpartei			X
DBU	Deutsche Biertrinker Union			X
DDD	Bund der Deutschen Demokraten	X		X
DDU	Deutsche Demokratische Union			X
DE	Demokratische Erneuerung			X
DEMOKRATEN	DIE DEMOKRATEN	X		
Dem.P	Demokratische Partei			X
Deutsche Liga	Deutsche Liga für Volk und Heimat			X
DEUTSCHE SOLIDARITÄT <sup>1)</sup>				
Deutschland	Ab jetzt ... Bündnis für Deutschland	X		
DFD	Demokratischer Frauenbund Deutschlands			X
DFP	Deutsche Forumspartei	X		X
DFU	Deutsche Friedensunion	X		X
DG	Deutsche Gemeinschaft	X		X
DG-BHE	Deutsche Gemeinschaft - Block der Heimatvertriebenen und Entrechteten			X
DHP <sup>2)</sup>	Deutsche Heimat Partei ... die National-Liberalen			X
DIE FRAUEN <sup>3)</sup>	Feministische Partei DIE FRAUEN	X		X
DIE GRAUEN <sup>4)</sup>				
DIE GRÜNEN	Aktionsgemeinschaft Unabhängiger Deutscher			X
DIE GRÜNEN	Bei der Europawahl 1979 eine sonstige politische Vereinigung		X	
DIE KONSER- VATIVEN	DIE DEUTSCHEN KONSERVATIVEN			X
Die Tierschutz- partei	Mensch Umwelt Tierschutz	X		X
Die Unabhängigen	Die Unabhängigen - Landesgemeinschaft unabhängiger Bürger Niedersachsens			X
DIE WEISSEN	Unabhängige Liste für Niedersachsen			X
dja	Die jungen Alten			X
DKP	Deutsche Kommunistische Partei	X	X	X
DKP/DRP	Deutsche Konservative Partei/Deutsche Rechtspartei	X		
DL	Demokratische Linke			X
DLV	Deutsches Landvolk			X
DLVH	Deutsche Liga für Volk und Heimat			X
DM	Deutsche Mitte			X
DMP	Die MittelstandsPartei	X		X
DNS	Nationale Sammlung	X		X
Domow.	Domowina, Bund Lausitzer Sorben			X
DP	DEUTSCHE PARTEI	X		X
DP/CDU	Niederdeutsche Union			X
DPD	DEMOKRATISCHE PARTEI DEUTSCHLANDS	X		X
DPS	Demokratische Partei Saar			X
DRD	Demokratische Republikaner Deutschlands			X
DRP	Deutsche Rechtspartei			X
DRP	Deutsche Reichs-Partei	X		X
DS	Demokratische Sozialisten			X
DSP	Deutsche Soziale Partei			X
DSU	Deutsche Soziale Union			X
DSU	Deutsche Soziale Union (Ost)	X	X	X
DU	Deutsche Union	X		
DV	Demokratische Volkspartei			X
DV	Deutsche Volkspartei	X		
DVP	Demokratische Volkspartei			X
DVP	Deutsche Volkspartei	X		X
DVU	DEUTSCHE VOLKSUNION bei der Europawahl 1989 DEUTSCHE VOLKSUNION - Liste D	X	X	X
EAP	Europäische Arbeiterpartei	X	X	X

1) Zur Wahl am 15.05.1986 angetreten mit dem Kürzel DEUTSCHE SOLIDARITÄT. Am 09.04.1989 Namensergänzung um die Kurzbezeichnung ÖKO-UNION. Wahlteilnahme siehe unter ÖKO-UNION.

2) Namensänderung am 26.06.1998. Alter Name: Deutsche Heimat Partei.

3) Aus technischen Gründen war die Bildung einer Kurzbezeichnung notwendig.

4) Namensänderung am 22.05.1993. Alter Name: DIE GRAUEN initiiert vom Seniorenschutzbund "Graue Panther" e.V. ("SSB-GR"). Neuer Name und Wahlteilnahme siehe unter GRAUE.

Erläuterungen der in den Tabellen (Teil I und II) aufgeführten  
 Kurzbezeichnungen der Parteien bzw. sonstigen politischen Vereinigungen  
 - nach dem Alphabet -

Kurzbezeichnung	Name Volle Bezeichnung	Teilnahme an einer Wahl zum		
		Deutschen Bundestag	Europa- parlament	Landtag
EFP/EP	Europäische Föderalistische Partei/Europa Partei seit 29.07.1984 Europäische Föderalistische Partei - Europa Partei	X	X	X
ELC	European Labour Committees			X
EP	Europa Partei	X		
EVD	Europäische Volksbewegung Deutschlands	X		
FaBU	Freie Alternative Bürgerunion			X
FAMILIE	FAMILIEN-PARTEI DEUTSCHLANDS	X	X	X
Familie/FP <sup>1)</sup>				
FAP	Freiheitliche Deutsche Arbeiterpartei	X	X	X
FBU	FREIE BÜRGER UNION	X		X
F.D.P.	Freie Demokratische Partei	X	X	X
F.D.P.	Freie Demokratische Partei - Die Liberalen			X
F.D.P./DPS	Freie Demokratische Partei / Demokratische Partei Saar			X
FDP/DVP	Freie Demokratische Partei / Demokratische Volkspartei			X
FDV	Freie Deutsche Volkspartei			X
FKB	Freier Kulturpolitischer Bund			X
f.NEP	für Nicht-, Erst- & ProtestwählerInnen			X
FORUM	NEUES FORUM	X	X	X
Forum <sup>2)</sup>				
FP Deutschlands	Freiheitliche Partei Deutschlands	X		
FRAUEN	FRAUENPARTEI	X	X	X
Freie Franken	Landeswählergruppe der Franken			X
FRIEDEN	DIE FRIEDENSLISTE		X	
FRIEDEN	DIE FRIEDENSLISTE HAMBURG - Liste für Frieden, Arbeitsrecht, Demokratie			X
FRIEDEN	DIE FRIEDENSLISTE NRW			X
FSP	Freie Sozialistische Partei			X
FSU	FREISOZIALE UNION - Demokratische Mitte	X		X
FU	Föderalistische Union			X
FU	Freie Union in Niedersachsen	X		
Für Kinder	Zukunft für alle Kinder			X
future!	future! - die jugendpartei			X
FVP	Freiheitliche Volkspartei			X
FW	FREIE WÄHLER			X
FW	Freie Wählervereinigung Rheinland-Pfalz			X
FW FREIE WÄHLER	FW FREIE WÄHLER Bayern e.V.			X
FWG	Freie Wähler Gemeinschaft - Wählergruppe Hessen (Landtagswahl am 07.02.1999)			X
FWG	Freie Wählergemeinschaft Rheinland-Pfalz			X
FWG	Freie Wählergemeinschaft Saarland e.V.			X
FWG	Verband der freien, unabhängigen und überparteilichen Wählergruppen für das Land Hessen (Landtagswahl am 08.10.1978)			X
G	Gerechtigkeitspartei			X
GAL	Grün-Alternative Liste			X
GAZ	Grüne Aktion Zukunft			X
GB/BHE	Gesamtdeutscher Block/BHE	X		X
GDP	Gesamtdeutsche Partei (DP-BHE)			X
GDP(DP-BHE)	Gesamtdeutsche Partei	X		
GDP/BHE	Gesamtdeutsche Partei/Bund der Heimatvertriebenen und Entrechteten			X
GIM	Gruppe Internationaler Marxisten	X		
GLB	Grüne Liste Berlin			X
GLH	Grüne Liste Hessen - Wählergemeinschaft für Umweltschutz und Demokratie			X
GLU	Grüne Liste Umweltschutz			X
GPD	Gesamtdeutsche Partei	X		X
GPD	Grüne Partei Deutschlands			X
GPD/BHE	Gesamtdeutsche Partei/Bund der Heimatvertriebenen und Entrechteten			X
GRAUE	DIE GRAUEN - Graue Panther	X	X	X
GRÜNE	Bremer Grüne Liste			X
GRÜNE	DIE GRÜNEN seit 14.05.1993: BÜNDNIS 90 / DIE GRÜNEN	X	X	X
Grüne	Die Grünen (Ost)			X
Grüne	Die Grünen/Senioren/UFV			X
Grüne Demokraten	Demokratische Grüne Listen			X
Grüne Liste	Grüne Liste Schleswig-Holstein			X
GRÜNE/AL	DIE GRÜNEN/Alternative Liste für Demokratie und Umweltschutz			X
GRÜNE/B90	BÜNDNIS 90 / DIE GRÜNEN			X
GRÜNE/GAL	BÜNDNIS 90 / DIE GRÜNEN Landesverband Hamburg, Grün-Alternative Liste			X
GRÜNE/GAL	DIE GRÜNEN/Grün-Alternative Liste			X
GRÜ-NF	Grüne Liste/Neues Forum			X
GVP	Gesamtdeutsche Volkspartei	X		X
Hamburg Block	Hamburg Block (CDU, FDP, DP)			X

1) Namensänderung am 30.04.1994. Alter Name: Deutsche Familien-Partei e.V. Neuer Name und Wahlteilnahme siehe unter FAMILIE.

2) Namensänderung am 14./15.09.1991. Alter Name: Neues Forum. Neuer Name und Wahlteilnahme siehe unter FORUM.

Erläuterungen der in den Tabellen (Teil I und II) aufgeführten  
Kurzbezeichnungen der Parteien bzw. sonstigen politischen Vereinigungen  
- nach dem Alphabet -

Kurzbezeichnung	Name Volle Bezeichnung	Teilnahme an einer Wahl zum		
		Deutschen Bundestag	Europa- parlament	Landtag
HB und LVP	Hessische Bauern- und Landvolkpartei			X
HL Berlin	Hanf Liga Berlin			X
HLA	Hamburger Liste für Ausländerstopp			X
HP	Humanistische Partei	X	X	X
IEBP	Internationale Europäische Bürger-Partei			X
IWP	Internationale Weltfriedenspartei			X
JV	Jungwählerverband Niedersachsen			X
KBW	Kommunistischer Bund Westdeutschland	X		X
Kons. P	Konservative Partei			X
KP	Kommunistische Partei			X
KPD	Kommunistische Partei Deutschlands (Ost)	X		
KPD (neu)	Kommunistische Partei Deutschlands (am 28.02.1970 gegründet)	X		X
KPD/ ML	KOMMUNISTISCHE PARTEI DEUTSCHLANDS (Mandsten-Leninisten)			X
KPD <sup>1)</sup> KP <sup>1)</sup>	Kommunistische Partei Deutschlands / Kommunistische Partei	X		X
KrPD/RZ	Kreuzberger Patriotische Demokraten / Realistisches Zentrum			X
LD	Liberales Demokraten	X		X
LDP	Liberaldemokratische Partei Deutschlands			X
LIGA	CHRISTLICHE LIGA Die Partei für das Leben	X	X	X
Linke Alternative	Linke Alternative - Wehrt Euch			X
Liste D <sup>2)</sup>				
LL/PDS	Linke Liste/PDS			X
LLN	LINKE LISTE NIEDERSACHSEN			X
LL-PDS	Linke Liste - PDS			X
LLSH	LINKE LISTE Schleswig-Holstein			X
LP	Landwirte Partei			X
LVP	Landesverband Vorpommern			X
MITTE	DIE MITTE			X
Mittelstand	Deutscher Mittelstand (Union Deutscher Mittelstandsparteien - UDM)	X		
MLPD	Mandatisch-Leninistische Partei Deutschlands	X	X	X
Mündige Bürger	Die Mündigen Bürger	X	X	X
MUT <sup>3)</sup>				
NATURGESETZ	NATURGESETZ PARTEI, AUFBRUCH ZU NEUEM BEWUSSTSEIN	X	X	X
NBM	Niederbayerischer Bauern- und Mittelstandsbund			X
NDP/DRP	Nationaldemokratische Partei/Deutsche Reichspartei			X
NEUE STATT PARTEI	DIE NEUE STATT PARTEI Landesverband Niedersachsen			X
NF	NATIONALISTISCHE FRONT			X
NFGRDJ	Neues Forum - Die Grünen - Demokratie Jetzt			X
NGK	Notgemeinschaft Kriegsgeschädigter			X
Nichtwähler <sup>4)</sup>	Partei der Nichtwähler	X		
NICHTWÄHLER	Die Partei der Nichtwähler			X
NL	NATIONALE LISTE			X
NLP	Niedersächsische Landespartei			X
NO	NATIONALE OFFENSIVE			X
NPD	Nationaldemokratische Partei Deutschlands	X	X	X
NSD	Nationale Solidarität Deutschlands			X
ÖDP/ödp	Ökologisch-Demokratische Partei	X	X	X
Öko	Öko			X
ÖkoLi	Ökologische Linke Berlin			X
ÖKO-UNION	DEUTSCHE SOLIDARITÄT Union für Umwelt und Lebensschutz	X	X	X
OPDE	Ost-Partei Deutsche Einheit			X
PASS <sup>5)</sup>	Partei der Arbeitslosen und Sozial Schwachen	X	X	X
Patrioten <sup>6)</sup>				
PBC	Partei Bibeltreuer Christen	X	X	X
PDD	Partei Deutscher Demokraten			X
PdgD	Partei der guten Deutschen	X		X
PDS	Partei des Demokratischen Sozialismus	X	X	X
PDS/Linke Liste	Partei des Demokratischen Sozialismus/ Linke Liste			X
PDS-LL	PDS - Linke Liste			X
PEAD	Plattform Europa der ArbeitnehmerInnen und Demokratie		X	
PFB	Partei Freier Bürger			X
Pfr	Parteilose Wählerschaft			X
Pro DM	Initiative Pro D-Mark - neue liberale Partei -	X		X
PSG	Partei für Soziale Gleichheit, Sektion der Vierten Internationale	X	X	X

1) Durch Urteil des Bundesverfassungsgerichts vom 18.08.1956 aufgelöst.

2) Namensänderung am 17.02.1988. Alter Name DEUTSCHE VOLKSUNION-Liste D. Neuer Name und Wahlteilnahme siehe unter DVU.

3) Änderung der Kurzbezeichnung am 06.11.1993. Name und Wahlteilnahme siehe unter: Die Tierschutzpartei.

4) Aus technischen Gründen war die Bildung einer Kurzbezeichnung notwendig.

5) Bei der Bundestagswahl 1998 und der Landtagswahl in Hessen am 07.02.1999 unter der Bezeichnung "Partei für Arbeit und Soziale Sicherheit/ Partei der Arbeitslosen und Sozial Schwachen" teilgenommen.

6) Name bei Gründung: Patrioten für Deutschland, Kurzbezeichnung: Patrioten. Am 22.11.1992 geändert in Bürgerrechtsbewegung Solidarität ohne Kurzbezeichnung. Ab 18.06.1995 Kurzbezeichnung "BüSo". Wahlteilnahme siehe unter "BüSo".



Erläuterungen der in den Tabellen (Teil I und II) aufgeführten  
Kurzbezeichnungen der Parteien bzw. sonstigen politischen Vereinigungen  
- nach dem Alphabet -

Kurzbezeichnung	Name Volle Bezeichnung	Teilnahme an einer Wahl zum		
		Deutschen Bundestag	Europa- parlament	Landtag
RAP	Reine Arbeiterpartei			X
REP	DIE REPUBLIKANER	X	X	X
RFP	RECHT und FREIHEIT PARTEI	X		
RhVP	Rheinische Volks-Partei			X
RP	Rheinlandpartei			X
RPD	Republikanische Partei Deutschlands			X
RSF	Radikal Soziale Freiheitspartei	X		X
RWVP	Rheinisch-Westfälische Volkspartei	X		
"6. PARTEI"	"DIE 6. PARTEI" JUGEND & FRAUENLISTE			X
SED	Sozialistische Einheitspartei Deutschlands			X
SED-W	Sozialistische Einheitspartei Deutschlands - Westberlin			X
SEW	Sozialistische Einheitspartei Westberlins			X
SHB	Sächsische Humanistische Bewegung			X
SHB	Schleswig-Holstein Block			X
SHLP	Schleswig-Holsteinische Landespartei	X		X
S-H-P	Schleswig-Holstein-Partei			X
SLU, das Spektrum	Sozial Liberalmoralische Union			X
SP	Sozialdemokratische Partei			X
SP	Soziale Politik Sachsen			X
SpAD	Spartakist-Arbeiterpartei Deutschlands			
	Sektion der Internationalen Kommunistischen Liga (Vierte Internationalisten)	X		
SpB	Spartacusbund			X
SPD	Sozialdemokratische Partei Deutschlands	X	X	X
SPS	Sozialdemokratische Partei Saar			X
SRP	SOZIALE REFORM PARTEI			X
SRP <sup>1)</sup>	Sozialistische Rechtspartei			X
SSV	Südschleswigscher Verein			X
SSW	Südschleswigscher Wählerverband	X		X
ST. PAULI	ST. PAULI			X
STATT	STATT Partei DIE UNABHÄNGIGEN (Landesverband Sachsen-Anhalt)			X
STATT	STATT Partei e.V. (Rheinland-Pfalz)			X
STATT Partei	STATT Partei DIE UNABHÄNGIGEN	X	X	X
STATT Partei				
SAAR	STATT Partei DIE UNABHÄNGIGEN			X
SVP	Saarländische Volkspartei			X
SVP/CVP	Saarländische Volkspartei/Christliche Volkspartei			X
UAP	UNABHÄNGIGE ARBEITER-PARTEI (Deutsche Sozialisten)	X		X
UDM	Deutscher Mittelstand (Union Deutscher Mittelstandsparteien)			X
UDP	Unternehmen Deutschland ... eine Partei für alle			X
ÜEVPS	Überregionale Europäische Volkspartei Saar			X
UFB	Union Freier Bürger			X
UFV	Unabhängiger Frauenverband			X
UNABHÄNGIGE	Parteifreie und unabhängige Wählergemeinschaft			X
Ungültig	Union nicht genug überdachten Lächelns trotz innerer Genialität			X
UNU	Union Konkreter Umweltschutz (Partei der Mitte)			X
USD	Unabhängige Soziale Demokraten	X		
USPD	Unabhängige Sozialdemokratische Partei Deutschlands			X
UWG	Unabhängige Wählergemeinschaft			X
UWN	Unabhängige Wählergemeinschaften Niedersachsen			X
UWSH	Unabhängige Wählergemeinschaft Schleswig-Holstein			X
UWV	Unabhängige Wählervereinigung der Stadt Weilheim			X
UWVB	Unabhängige Wählergemeinschaft der Vertriebenen und anderer Benachteiligter			X
V	Volksfront	X		
VAA	Vereinigung der Arbeitskreise für Arbeitnehmerpolitik und Demokratie	X		
VBH	Vaterländischer Bund Hamburg (CDU, F.D.P., DKP)			X
VFS	Vereinigung für Frieden und soziale Sicherheit			X
VL	VEREINIGTE LINKE	X		
VPD	Vierte Partei Deutschlands			X
VSP	Vereinigte Sozialistische Partei			X
VU	Vaterländische Union	X		X
WAV	Wirtschaftliche Aufbauvereinigung	X		X
WBK	Wählerinitiative Berliner Kleingärtner und Bürger			X
WGH	Wählergemeinschaft Hamburg			X
WGnD	Wählergemeinschaft für ein neutrales Deutschland	X		
WiB	Wähler in Berlin			X
WSH	Wählergemeinschaft Schleswig-Holstein			X
WV	Wählervereinigung gegen atomare Aufrüstung			X
WVM	Wirtschaftliche Vereinigung des Mittelstandes			X
Z	Zentrum			X
Zentrum/ ZENTRUM	Deutsche Zentrumspartei	X	X	X

1) Durch Urteil des Bundesverfassungsgerichts vom 23.10.1952 aufgelöst.

# Fachserie 1: Bevölkerung und Erwerbstätigkeit

## Reihe 1: Gebiet und Bevölkerung

Im *jährlichen* Bericht (z.T. mit langen Reihen und kreisweiser Gliederung) werden detaillierte Ergebnisse über die Bevölkerungsentwicklung veröffentlicht. Nachgewiesen sind u.a. Grund- und Verhältniszahlen über Eheschließungen und Ehelösungen, Geburten, Gestorbene und Wanderungen. Dabei wird nach einer Vielzahl von Merkmalen, wie Geschlecht, Alter, Familienstand und Staatsangehörigkeit differenziert. Ehelösungen werden nach Art des Urteils, nach Scheidungsgründen, Ehedauer und Kinderzahl der Ehegatten aufgeschlüsselt. Die Gesamtwanderung ist nach Wanderungen über die Grenzen des Bundesgebietes und nach der Binnenwanderung untergliedert. Außerdem werden Modellrechnungen der Bevölkerung gebracht. Zu Vergleichszwecken enthält der Bericht bevölkerungsstatistische Zahlen für das *Ausland*. Nachgewiesen sind u. a. Grund- und Verhältniszahlen über Eheschließungen, Ehelösungen, Geborene und Gestorbene. Darüber hinaus ist auch die Entwicklung der Bevölkerung sowie ihre Zusammensetzung nach Alter und Familienstand dargestellt.

## Sonderbeiträge

### 1.S.2: Allgemeine Sterbetafel für die Bundesrepublik Deutschland 1986/88 (Gebietsstand vor dem 3.10.1990)

Dieser Bericht enthält ausführliche Erläuterungen der Berechnungsmethode und der Ergebnisse.

### 1.S.3: Gestorbene nach Alters- und Geburtsjahren sowie Familienstand 1948 bis 1989

Es liegen die Grunddaten über Sterbefälle von 1948 bis 1989 für die Gebietsstände "früheres Bundesgebiet", "ehemalige DDR" sowie als Addition die Ergebnisse für "Deutschland" vor.

## Reihe 2: Ausländische Bevölkerung

Die Ausländer/-innen im Bundesgebiet werden *jährlich* nach Staatsangehörigkeit, Alter, Familienstand, Geschlecht und Aufenthaltsdauer nachgewiesen. Regional wird nach Bundesländern und z.T. nach kreisfreien Städten und Landkreisen differenziert.

## Reihe 3: Haushalte und Familien

In *jährlicher* Folge bringt diese Reihe eine Fülle von Angaben aus dem Mikrozensus über Haushalte und Familien. Sie vermitteln – z.T. in länderweise Gliederung – wichtige Strukturzahlen über Größe und Zusammensetzung der Familien sowie über die soziale und wirtschaftliche Situation der Haushalte. Außerdem erscheint ab Berichtsjahr 1996 ein *jährlicher Vorbericht* mit Strukturdaten über Haushalte und Familien.

## Reihe 4: Erwerbstätigkeit

### 4.1: Struktur der Erwerbsbevölkerung

#### 4.1.1: Stand und Entwicklung der Erwerbstätigkeit

Diese *Jahresreihe* enthält Ergebnisse des Mikrozensus und informiert über nahezu alle wichtigen Aspekte des Erwerbslebens. Die Erwerbstätigen, Erwerbspersonen und Erwerbslosen werden u.a. in Bezug zur Bevölkerung gesetzt und nach persönlichen und wirtschaftlichen Merkmalen aufgegliedert. Regional wird z.T. nach Regierungsbezirken untergliedert.

#### 4.1.2: Beruf, Ausbildung und Arbeitsbedingungen der Erwerbstätigen

Diese Reihe erscheint in *jährlicher* Folge und weist Ergebnisse vorwiegend aus dem variablen Teil des Mikrozensus nach. U.a. werden Ergebnisse über den Bildungs- und Ausbildungsabschluß der Bevölkerung, über die Zusammenhänge zwischen Erwerbstätigkeit und Ausbildung bzw. zwischen Beruf und Ausbildung sowie über Arbeitsbedingungen und Pendler gebracht.

### 4.2: Sozialversicherungspflichtig Beschäftigte

#### 4.2.1: Struktur der sozialversicherungspflichtig Beschäftigten

*Vierteljährlich* werden in dieser Reihe Ergebnisse über den bezeichneten Personenkreis in tiefer wirtschaftlicher und regionaler Gliederung (bis zur Ebene der Regierungsbezirke) veröffentlicht.

Zusätzlich erscheint *jährlich* – jeweils mit dem Stichtag 30. Juni – Bericht mit ausführlichen Ergebnissen zur Struktur dieser Personengruppe. Hierzu zählen insbesondere demographische und erwerbsstatistische Merkmale wie berufliche Tätigkeit, beruflicher Ausbildungsabschluß und Stellung im Beruf. Außerdem werden Kreisergebnisse dargestellt.

#### 4.2.2: Entgelte und Beschäftigungsdauer der sozialversicherungspflichtig Beschäftigten

In *jährlicher* Folge werden in dieser Reihe Ergebnisse über sozialversicherungspflichtig beschäftigten Arbeitnehmer nach dem Bruttoarbeitsentgelt, der Beschäftigungsdauer und weiteren demographischen und sozialen Merkmalen, wie z.B. Alter, Geschlecht, Wirtschaftszweig und Beruf dargestellt.

### 4.3: Erwerbstätigkeit und Arbeitsmarkt

In dieser Reihe werden *monatlich* die wichtigsten kurzfristigen Daten über Erwerbstätigkeit und Arbeitsmarkt dargestellt, wie z.B. die Anzahl der Erwerbstätigen, die der Beschäftigten in ausgewählten Wirtschaftszweigen sowie der Arbeitslosen, offene Stellen und Kurzarbeiter.

## Sonderbeiträge

### 4.S.1: Berufstätigenerhebung vom 30. November 1990 in den neuen Ländern und Berlin-Ost – Methodik und Ergebnisse

Diese Sonderveröffentlichung beinhaltet die Ergebnisse der ersten Totalerhebung auf dem Gebiet der fünf neuen Länder und des Ostteils von Berlin nach der Herstellung der Einheit Deutschlands. Vorgestellt werden zudem die zugrunde gelegten Methoden und Systematiken dieser Erhebung.

### 4.S.2: Erwerbstätigkeit in den neuen Ländern und Berlin-Ost Oktober 1991/Januar 1992

Diese Sonderveröffentlichung weist die Ergebnisse der durchgeführten Mikrozensus-Zusatzerhebungen aus und beleuchtet damit wie der jährlich für die gesamte Bundesrepublik erscheinende Band "Stand und Entwicklung der Erwerbstätigkeit" nahezu alle wichtigen Aspekte des Erwerbslebens.

## Ergebnisse von Einzelveröffentlichungen

### Wahlen zum Deutschen Bundestag

Heft 1: Ergebnisse und Vergleichszahlen früherer Bundestags-, Europa- und Landtagswahlen sowie Strukturdaten für die Bundestagswahlkreise; Heft 2: Vorläufige Ergebnisse nach Wahlkreisen; Heft 3: Endgültige Ergebnisse nach Wahlkreisen; Heft 4: Wahlbeteiligung und Stimmabgabe der Männer und Frauen nach dem Alter; Heft 5: Textliche Auswertung der Wahlergebnisse; Sonderheft: Die Wahlbewerber für die Wahl zum ... Deutschen Bundestag.

### Wahl der Abgeordneten des Europäischen Parlaments aus der Bundesrepublik Deutschland

Heft 1: Ergebnisse und Vergleichszahlen früherer Europa-, Bundestags- und Landtagswahlen sowie Strukturdaten für die kreisfreien Städte und Landkreise; Heft 2: Vorläufige Ergebnisse nach kreisfreien Städten und Landkreisen; Heft 3: Endgültige Ergebnisse nach kreisfreien Städten und Landkreisen; Heft 4: Wahlbeteiligung und Stimmabgabe der Männer und Frauen nach dem Alter; Heft 5: Textliche Auswertung der Wahlergebnisse; Sonderheft: Die Wahlbewerber für die Wahl zum Europäischen Parlament aus der Bundesrepublik Deutschland.

## Sonderhefte

### 40 Jahre Wahlen in der Bundesrepublik Deutschland

Dieses Heft enthält die Ergebnisse der Bundestagswahlen seit 1949, der Landtagswahlen seit 1946 und der Europawahlen seit 1979 nach Ländern. Außerdem beinhaltet es Daten über Wahlbeteiligung und Stimmabgabe nach Alter und Geschlecht.

### Wahlen 1990 in den neuen Ländern und Berlin-Ost

Dieses Heft enthält eine vergleichbare Darstellung der Ergebnisse der Volkstammerwahl, der Kommunalwahlen, der Landtagswahlen, der Wahl zum Gesamtberliner Abgeordnetenhaus und der Bundestagswahl nach Stadt- und Landkreisen und für Berlin-Ost nach Stadtbezirken.

### Volkszählung vom 25. Mai 1987

Die Ergebnisse der Volks- und Berufszählung vom 25. Mai 1987 werden in mehreren thematisch gegliederten Heften veröffentlicht. Eine Titelliste steht auf Anforderung zur Verfügung.

## Klassifikationen

Klassifikation der Wirtschaftszweige mit Erläuterungen, Ausgabe 1993

Amtliches Gemeindeverzeichnis für die Bundesrepublik Deutschland, Ausgabe 1987

Amtliche Schlüsseleinnummern und Bevölkerungsdaten der Gemeinden und Verwaltungsbezirke in der Bundesrepublik Deutschland

Staatsangehörigkeits- und Gebietsschlüssel – Alphabetisches und systematisches Verzeichnis –

Klassifizierung der Berufe (Systematisches und alphabetisches Verzeichnis der Berufsbenennungen)



STATISTISCHES BUNDESAMT  
GUSTAV-STRESEMANN-RING 11  
65189 WIESBADEN

Veröffentlichungen und Prospekte sind durch den Verlag METZLER-POESCHEL, Verlagsauslieferung: SFG-Servicecenter Fachverlage GmbH, Postfach 4343, 72774 Reutlingen, erhältlich.