

Statistisches Bundesamt

# Bevölkerung und Erwerbstätigkeit

Wahl der Abgeordneten des Europäischen Parlaments  
aus der Bundesrepublik Deutschland am 12. Juni 1994

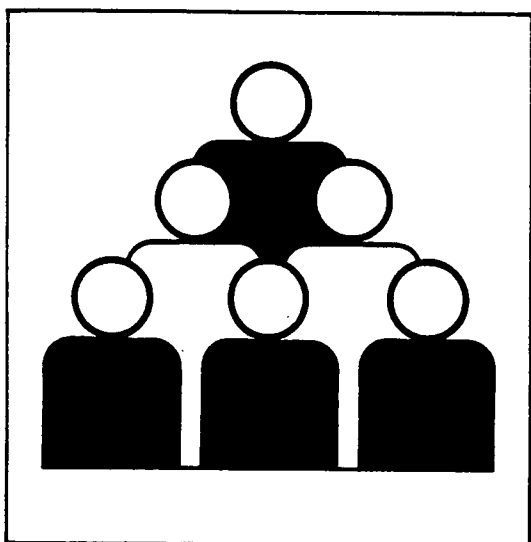

Fachserie **1**

Heft 1

Ergebnisse und Vergleichszahlen früherer Europa-,  
Bundestags- und Landtagswahlen sowie  
Strukturdaten für die kreisfreien Städte und Landkreise

Statist. Bundesamt - Bibliothek



11-13234

**METZLER  
POESCHEL**

**Herausgeber:**  
Statistisches Bundesamt, Wiesbaden, Gustav-Stresemann-Ring 11

**Postanschrift:**  
Statistisches Bundesamt  
65180 Wiesbaden

**Verlag:**  
Metzler-Poeschel Stuttgart

**Verlagsauslieferung:**  
Hermann Leins GmbH & Co. KG  
Postfach 11 52  
72125 Kusterdingen  
Telefon: 07071/935350  
Telex: 7 262 891 mepo d  
Telefax: 07071/33653

Erscheinungsfolge: fünfjährlich

Erschienen im Februar 1994

Preis: DM 25,20

Bestellnummer: 2014301 - 94900

© Statistisches Bundesamt, Wiesbaden 1994

Vervielfältigung - außer für gewerbliche Zwecke - mit Quellenangabe gestattet.

# Inhalt

	Seite
Vorbemerkung .....	5
Teil I: Ergebnisse früherer Europa-, Bundestags-, und Landtagswahlen nach Ländern	
1 Europawahlen	
1.1 Wahltermine seit 1979 .....	10
1.2 Bevölkerung und Wahlberechtigte nach Ländern .....	11
1.3 Wahlberechtigte nach Geschlecht und Alter .....	11
1.4 Wähler nach Geschlecht und Alter .....	11
1.5 Nichtwähler nach Ländern .....	11
1.6 Wahlbeteiligung und Stimmabgabe bei den Europawahlen seit 1979 nach Ländern .....	12
1.7 Stimmabgabe der Männer und Frauen nach dem Alter .....	14
1.8 Sitze der Parteien	
1.8.1 Gesamtzahl der Sitze der Parteien .....	14
1.8.2 Sitze der CDU nach Ländern .....	14
1.8.3 Vom Berliner Abgeordnetenhaus gewählte Abgeordnete .....	14
1.9 Verteilung der gültigen Stimmen und der Sitze bei den Europawahlen seit 1979 in den übrigen Mitgliedstaaten der Europäischen Gemeinschaft .....	15
1.10 Gewählte Abgeordnete des Europäischen Parlaments 1989 nach Fraktionen und Parteien .....	20
2 Bundestagswahlen	
2.1 Wahltermine seit 1949 .....	23
2.2 Bevölkerung, Wahlberechtigte, Wähler, Wahlbeteiligung und Stimmabgabe bei der Bundestagswahl 1990 nach Ländern .....	24
2.3 Bevölkerung, Wahlberechtigte, Wähler und Wahlbeteiligung 1949 bis 1987 nach Ländern .....	26
2.4 Stimmabgabe 1949 bis 1987 nach Ländern - Erststimmen - .....	27
2.5 Stimmabgabe 1949 bis 1987 nach Ländern - Zweitstimmen - .....	28
2.6 Wahlbeteiligung und Stimmabgabe bei den Bundestagswahlen 1949 bis 1987 nach Ländern .....	29
2.7 Wahlbeteiligung und Stimmabgabe bei der Bundestagswahl 1990 nach Ländern .....	40
2.8 Sitze der Parteien bei den Bundestagswahlen 1949 bis 1987 nach Ländern .....	44
2.9 Vom Berliner Abgeordnetenhaus gewählte Bundestagsabgeordnete 1949 bis 1987 .....	46
2.10 Sitze der Parteien bei der Bundestagswahl 1990 nach Ländern .....	47
2.11 Bundestagsabgeordnete nach Geschlecht und Parteien bei den Bundestagswahlen seit 1949 .....	48
2.12 Wahlbeteiligung der Männer und Frauen bei der Bundestagswahl 1990 nach Altersgruppen und Ländern .....	49
2.13 Stimmabgabe der Männer und Frauen bei der Bundestagswahl 1990 nach Altersgruppen und Ländern .....	50
3 Landtagswahlen	
3.1 Wahltermine seit 1946 .....	61
3.2 Wahlberechtigte, Wähler, Stimmabgabe und Sitzverteilung in den Ländern seit 1946 .....	62
3.3 Wahlbeteiligung der Männer und Frauen bei der jeweils letzten Landtagswahl nach Altersgruppen und Ländern .....	81
3.4 Stimmabgabe der Männer und Frauen bei der jeweils letzten Landtagswahl nach Altersgruppen und Ländern .....	84
Teil II: Vergleichszahlen aus früheren Wahlen für die kreisfreien Städte und Landkreise	
Wahlbeteiligung und Stimmabgabe bei den Europawahlen 1989, der Bundestagswahl 1990 und den letzten Landtagswahlen nach kreisfreien Städten und Landkreisen .....	88
Teil III: Strukturdaten für die kreisfreien Städte und Landkreise .....	150
Anhang	
Erläuterungen der in den Tabellen (Teil I und II) aufgeführten Kurzbezeichnungen der Parteien bzw. sonstigen politischen Vereinigungen - Nach dem Alphabet .....	195

## **Zeichenerklärung**

-	= nichts vorhanden
.	= Zahlenwert unbekannt oder geheimzuhalten
...	= Angaben fallen später an
x	= Tabellenfach gesperrt, weil Aussage nicht sinnvoll
%	= Prozent

## **Abkürzungen**

AZ	= absolute Zahlen
bzw.	= beziehungsweise
dar.	= darunter
einschl.	= einschließlich
km <sup>2</sup>	= Quadratkilometer
ha	= Hektar
Kfz	= Kraftfahrzeug
LDS	= Landesamt für Datenverarbeitung und Statistik
LF	= landwirtschaftlich genutzte Fläche
lfd. Nr.	= laufende Nummer
Pkw	= Personenkraftwagen
RB	= Regierungsbezirk
Schadst.	= Schadstoff
u.	= und

Die Angaben für das frühere Bundesgebiet beziehen sich auf den Gebietsstand vor dem 3.10.1990. Aufgrund der Besonderheiten des Bundeswahlgesetzes und des Europawahlgesetzes schließen die Angaben für das frühere Bundesgebiet hier Berlin (West) nicht mit ein.

Die Angaben für Berlin (West) beziehen sich auf den Gebietsstand vor dem 3.10.1990.

Die Angaben für die Bundesrepublik Deutschland beziehen sich auf den Gebietsstand seit dem 3.10.1990.



## Vorbemerkung

Zur Vorbereitung der Wahl der Abgeordneten des Europäischen Parlaments aus der Bundesrepublik Deutschland am 12. Juni 1994 erscheinen im vorliegenden Heft 1 Ergebnisse und Vergleichszahlen früherer Europa-, Bundestags- und Landtagswahlen für die kreisfreien Städte und Landkreise und zwar im

Teil I Ergebnisse früherer Europa-, Bundestags- und Landtagswahlen nach Ländern

Teil II Vergleichszahlen aus früheren Wahlen für die kreisfreien Städte und Landkreise

Teil III Strukturdaten für die kreisfreien Städte und Landkreise

Teil I enthält die Ergebnisse der Europawahlen seit 1979, der Bundestagswahlen seit 1949 und der Landtagswahlen seit 1946 (Ausnahme: Ergebnisse der Wahl zur Stadtverordnetenversammlung für Groß-Berlin am 20. Oktober 1946).

Die Tabellen 1.2 bis 1.8.3, 2.2 bis 2.11 und 3.2 enthalten Daten über die Bevölkerung, die Wahlberechtigten, die Wähler und die Wahlbeteiligung (für die Europawahlen ab 1979 die Wahlberechtigten, Wähler und Stimmabgabe auch nach Alter und Geschlecht), die Nichtwähler, die gültigen und ungültigen Stimmen, die Verteilung der gültigen Stimmen auf die einzelnen Parteien bzw. sonstigen politischen Vereinigungen nach Ländern, die Verteilung der Sitze der Abgeordneten des Europäischen Parlaments aus der Bundesrepublik Deutschland seit 1979, im Deutschen Bundestag seit 1949 und in den Landtagen seit 1946 (bzw. Bürgerschaften und Stadtverordnetenversammlungen) jeweils nach dem Stand bei der Wahl. Die Tabellen 2.12, 2.13 und 3.3, 3.4 weisen die Wahlberechtigten, Wähler und Stimmabgabe nach Alter und Geschlecht für die Bundestagswahl 1990 und für die jeweils letzte Landtagswahl nach.

In den Tabellen 1.9 und 1.10 sind die gültigen Stimmen und die gewählten Abgeordneten nach Mitgliedstaaten, Parteien und Fraktionen ausgewiesen.

Teil II enthält Vergleichszahlen aus früheren Wahlen für die kreisfreien Städte und Landkreise. Es werden die Ergebnisse der Europawahl 1989, der letzten Landtagswahlen und der Bundestagswahl 1990, für die fünf neuen Länder und Gesamtberlin nur die Ergebnisse der letzten Landtags- und Bundestagswahlen nachgewiesen. Die Vergleichszahlen für die Land- bzw. Bundestagswahlen in den neuen Ländern sind von den einzelnen Statistischen Landesämtern geliefert worden. Dabei wurden die Veränderungen der gemeinsamen Landesgrenzen auf Grund der Staatsverträge zwischen den Ländern Niedersachsen und Mecklenburg-Vorpommern, Mecklenburg-Vorpommern und Brandenburg, Thüringen und Sachsen berücksichtigt.

Teil III beinhaltet Strukturdaten für die kreisfreien Städte und Landkreise. Die Tabellen enthalten Angaben über Gebiet und Bevölkerung, Land- und Forstwirtschaft, Bergbau und Verarbeitendes Gewerbe, Bautätigkeit und Wohnungsbestand, Kraftfahrzeugbestand, sozialversicherungspflichtig beschäftigte Arbeitnehmer und Arbeitslose. Für das frühere Bundesgebiet ohne Berlin-West wurden die Daten

- den Veröffentlichungen der entsprechenden Fachserien,
- aus dem Bergbau und Verarbeitenden Gewerbe dem von allen Statistischen Landesämtern für die kreisfreien Städte und Landkreise erstellten regionalstatistischen Minimalprogramm des Jahres 1991,
- zum Kraftfahrzeugbestand aus den Statistischen Mitteilungen des Kraftfahrt-Bundesamtes, 1. E.-Heft 01.07.1992 entnommen. Die Angaben über die Arbeitslosenquoten wurden von der Bundesanstalt für Arbeit zur Verfügung gestellt und beziehen sich auf den Arbeitsplatzort. Die Strukturdaten für das Land Berlin und die neuen Länder wurden von den einzelnen Statistischen Landesämtern bereitgestellt. Auf Grund der Aufbauphase war es ihnen nicht möglich, für alle Strukturmerkmale Daten zu liefern. Bei den Ergebnissen je 1 000 Einwohner wurde auf die Bevölkerungszahlen zum 31.12. des Jahres Bezug genommen, für das die Strukturdaten nachgewiesen werden.

In den Ländern Mecklenburg-Vorpommern und Brandenburg sind die Strukturdaten (Teil III) nach der neuen Gliederung für die kreisfreien Städte und Landkreise, in den übrigen neuen Ländern nach den noch geltenden Abgrenzungen der kreisfreien Städte und Landkreise ausgewiesen.

Im Anhang befindet sich ein alphabetisches Verzeichnis der Parteien und sonstigen politischen Vereinigungen, die bei Bundestagswahlen seit 1949, Europawahlen seit 1979 und Landtagswahlen seit 1946 kandidierten.

### Erläuterungen und Hinweise zu den Vergleichszahlen in den neuen Ländern

Bei den Nachweisen der Ergebnisse der Land- bzw. Bundestagswahlen für die Stadt- und Landkreise sind zum Teil die Briefwähler nicht enthalten. In diesen Fällen sind sie gesondert je Land ausgewiesen.

Der an der Bundestagswahl 1990 teilgenommenen PDS und der Listenvereinigung B 90/Gr wurden die Ergebnisse der Landtagswahlen folgender Parteien, andere politische Vereinigungen und Organisationen, Bürgerbewegungen und -gemeinschaften zugeordnet:

PDS = In Brandenburg als Listenvereinigung PDS/Linke Liste (bestehend aus PDS, Die Nelken, FDJ, KPD).

- = In Mecklenburg-Vorpommern als **Listenvereinigung Linke Liste/PDS** (bestehend aus DFD, Die Nelken, FDJ, Marxistische Jugendvereinigung "Junge Linke", PDS).
  - = In Sachsen als **Listenvereinigung Linke Liste/PDS** (bestehend aus FDJ, Die Nelken, Marxistische Jugendvereinigung "Junge Linke", Vereinigte Linke, PDS).
  - = In Sachsen-Anhalt: PDS
  - = In Thüringen als **Listenvereinigung Linke Liste/PDS** (bestehend aus Die Nelken, FDJ, KPD, Vereinigte Linke, PDS).
- B 90/Gr**
- = In Brandenburg als **Listenvereinigungen Bündnis 90** (bestehend aus NF, DJ) und **Grüne** (bestehend aus **Die Grünen, Seniorenschutzbund "Graue Panther", UFV**).
  - = In Mecklenburg-Vorpommern als **Listenvereinigung Bündnis 90** (bestehend aus DJ, IFM, UFV, Vereinigte Linke), **Die Grünen** und **NF**.
  - = In Sachsen als **Listenvereinigung Forum** (bestehend aus DJ, Die Grünen, NF, UFV) (sind als Ergebnis in den "Sonstigen" enthalten).
  - = In Sachsen-Anhalt als **Listenvereinigung Grüne Liste/NF** (bestehend aus DJ, Die Grünen, IFM, NF, UFV).
  - = In Thüringen die **Vereinigungen bzw. Bürgerbewegungen Neues Forum, Die Grünen** und **Demokratie Jetzt**.

## **Erläuterungen und Hinweise zu den Strukturdaten**

### **Fläche**

Die Angaben über die Fläche (Gebiet) beruhen auf Unterlagen der Vermessungs- bzw. Katasterämter.

### **Bevölkerung**

Zur Bevölkerung gehören alle Einwohner, deren Hauptwohnung in der Bundesrepublik Deutschland liegt, einschließlich der im Bundesgebiet gemeldeten Ausländer (auch Staatenlose). Nicht zur Bevölkerung gehören die Angehörigen der ausländischen Stationierungstreitkräfte, der ausländischen diplomatischen und konsularischen Vertretungen mit ihren Familienangehörigen. Die Bevölkerungsdichte der jeweiligen regionalen Gliederung ergibt sich aus der Bevölkerungszahl, dividiert durch die Fläche.

### **Ausländer**

Ausländer sind alle Personen, die nicht Deutsche im Sinne des Art. 116 Abs. 1 GG sind. Deutsche, die zugleich eine fremde Staatsangehörigkeit besitzen, gehören nicht zu den Ausländern (Nachweis nach dem Ausländerzentralregister).

### **Bevölkerungsbewegung**

Man unterscheidet die natürliche und räumliche Bevölkerungsbewegung. Bei der natürlichen Bevölkerungsbewegung werden die Lebendgeborenen und die Gestorbenen, bei der räumlichen Bevölkerungsbewegung die Zu- und die Fortzüge (über Kreisgrenzen/kreisfreie Stadt) nachgewiesen.

### **Landwirtschaftliche Betriebe**

Betriebe ab 1 ha Land- und Forstwirtschaftliche Betriebsfläche, deren landwirtschaftlich genutzte Fläche (LF) gleich oder größer als 10 % der Waldfläche ist. Betriebe unter 1 ha LF mit Mindesterzeugungseinheiten sind ebenfalls nachgewiesen.

### **Bergbau und Verarbeitendes Gewerbe**

Die Angaben beziehen sich auf Betriebe von Unternehmen mit 20 und mehr Beschäftigten.

### **Fertiggestellte Wohnungen und Wohnungsbestand**

In den Zahlen sind die 1991 fertiggestellten Wohnungen in Wohn- und Nichtwohngebäuden enthalten. Als Wohnung wurde nur erfaßt, in der die Führung eines Haushalts möglich ist; sie muß stets eine Küche oder einen Raum mit Kochnische oder Kochschrank enthalten.

Der Wohnungsbestand wird zwischen den Gebäude- und Wohnungszählungen durch Fortschreibung der Ergebnisse mit Hilfe der Bautätigkeitsstatistik ermittelt.

#### **Kraftfahrzeugbestand**

Die Zahlen werden aus der Zentraldatei beim Kraftfahrt-Bundesamt ermittelt. Sie enthalten alle Kraftfahrzeuge mit amtlichen Kennzeichen. Kraftfahrzeuge der Deutschen Bundesbahn und Deutschen Bundespost sind darin nicht enthalten.

#### **Sozialversicherungspflichtig beschäftigte Arbeitnehmer**

Arbeiter, Angestellte und Personen in beruflicher Ausbildung, die in der gesetzlichen Rentenversicherung, Krankenversicherung und/oder Arbeitslosenversicherung pflichtversichert sind oder für die Beitragsteile zur gesetzlichen Rentenversicherung gezahlt werden.

#### **Arbeitslose**

Personen, die als Arbeitslose beim Arbeitsamt registriert sind.

Da ein Nachweis der Arbeitslosigkeit auf Gemeindeebene nicht möglich ist, wurden ab 1984 in zweijährlichen Abstand wieder Kreisauszählungen der Arbeitslosen durchgeführt. Diese zweijährlichen Erhebungen werden durch vierteljährliche Schätzungen ergänzt (Näheres siehe: Amtliche Nachrichten der Bundesanstalt für Arbeit, Nr. 1/1985).



## **Teil I**

### **Ergebnisse früherer Europa-, Bundestags- und Landtagswahlen nach Ländern**

# **1 Europawahlen**

## **1.1 Wahltermine seit 1979**

10. Juni 1979

17. Juni 1984

18. Juni 1989

12. Juni 1994

**1 Europawahlen**  
**1.2 Bevölkerung und Wahlberechtigte nach Ländern**

Wahljahr	Früheres Bundesgebiet ohne Berlin (West)	Schleswig-Holstein	Hamburg	Niedersachsen	Bremen	Nordrhein-Westfalen	Hessen	Rheinland-Pfalz	Baden-Württemberg	Bayern	Saarland
<b>Durchschnittliche Bevölkerung</b>											
1979	59 453 800	2 594 700	1 658 500	7 227 500	698 500	17 002 500	5 562 800	3 631 700	9 180 400	10 848 800	1 070 400
1984	59 324 800	2 615 300	1 601 000	7 229 800	671 100	16 776 800	5 548 000	3 627 300	9 240 000	10 963 600	1 051 600
1989	59 970 700	2 573 700	1 610 000	7 218 100	666 500	16 954 300	5 601 700	3 669 900	9 505 400	11 114 100	1 057 000
<b>Wahlberechtigte</b>											
1979	42 751 940	1 899 260	1 261 369	5 290 181	523 566	12 284 767	3 956 722	2 726 474	6 271 715	7 714 564	823 322
1984	44 465 989	1 993 627	1 250 808	5 524 223	522 495	12 657 700	4 102 069	2 837 671	6 641 082	8 092 657	843 657
1989	45 773 179	2 057 364	1 251 841	5 661 261	518 989	12 926 753	4 220 919	2 888 854	6 953 747	8 450 805	842 646
<b>Wahlberechtigte in % der durchschnittlichen Bevölkerung</b>											
1979	71,9	73,2	76,1	73,2	75,2	72,3	71,1	75,1	68,5	71,1	76,9
1984	75,0	76,2	78,1	76,4	77,9	75,4	73,9	78,2	71,9	73,8	80,2
1989	76,3	79,9	77,8	78,4	77,9	76,2	75,4	78,7	73,2	76,0	79,7

**1.3 Wahlberechtigte nach Geschlecht und Alter \*)**

Wahljahr	Wahlberechtigte 1) im Alter von ... bis unter ... Jahren										
	insgesamt	18 - 21	21 - 25	25 - 30	30 - 35	35 - 40	40 - 45	45 - 50	50 - 60	60 - 70	70 und mehr
<b>In % der Wahlberechtigten</b>											
<b>Insgesamt</b>											
1979	100	5,3	7,6	8,7	7,8	9,6	10,5	8,4	16,2	12,0	13,7
1984	100	5,7	8,5	9,3	8,4	7,5	9,1	10,0	15,4	11,6	14,6
1989	100	4,4	8,4	10,5	9,1	8,3	7,3	8,8	16,6	13,5	13,1
<b>Männlich</b>											
1979	100	5,9	8,4	9,5	8,5	10,5	11,5	9,1	15,6	10,2	10,7
1984	100	6,2	9,3	10,1	9,1	8,2	9,9	10,8	16,0	9,7	10,7
1989	100	4,7	9,1	11,4	9,9	8,9	7,8	9,4	17,5	12,1	9,1
<b>Weiblich</b>											
1979	100	4,9	7,0	8,0	7,3	8,9	9,7	7,8	16,8	13,5	16,4
1984	100	5,2	7,8	8,5	7,8	7,0	8,4	9,2	14,8	13,3	18,0
1989	100	4,2	7,8	9,7	8,4	7,7	6,8	8,2	15,7	14,8	16,7

\*) Ergebnisse der repräsentativen Wahlerstatistik.  
1) Ohne Personen mit Wahlschein.

**1.4 Wähler nach Geschlecht und Alter \*)**

Wahljahr	Wähler 1) im Alter von ... bis unter ... Jahren										
	insgesamt	18 - 21	21 - 25	25 - 30	30 - 35	35 - 40	40 - 45	45 - 50	50 - 60	60 - 70	70 und mehr
<b>In % der Wähler</b>											
<b>Insgesamt</b>											
1979	100	4,6	6,0	7,1	6,9	9,2	11,0	9,0	17,8	13,8	14,6
1984	100	5,1	6,6	7,1	6,9	6,6	8,8	10,7	17,4	14,1	16,7
1989	100	4,1	7,1	8,8	7,9	7,6	7,1	9,1	18,4	16,2	13,7
<b>Männlich</b>											
1979	100	5,2	6,7	7,7	7,4	9,9	11,9	9,8	17,3	12,0	12,2
1984	100	5,7	7,4	7,9	7,4	7,1	9,4	11,5	18,3	12,1	13,2
1989	100	4,5	7,8	9,6	8,6	8,0	7,4	9,6	19,3	14,8	10,4
<b>Weiblich</b>											
1979	100	4,1	5,4	6,5	6,5	8,7	10,2	8,3	18,2	15,4	16,7
1984	100	4,5	5,8	6,5	6,4	6,3	8,3	9,9	16,6	15,9	19,7
1989	100	3,7	6,4	8,1	7,3	7,2	6,8	8,6	17,6	17,5	16,8

\*) Ergebnisse der repräsentativen Wahlerstatistik.  
1) Ohne Personen mit Wahlschein.

**1.5 Nichtwähler nach Ländern**

Wahljahr	Früheres Bundesgebiet ohne Berlin (West)	Schleswig-Holstein	Hamburg	Niedersachsen	Bremen	Nordrhein-Westfalen	Hessen	Rheinland-Pfalz	Baden-Württemberg	Bayern	Saarland
<b>Nichtwähler</b>											
1979	14 653 068	653 426	423 504	1 584 759	176 196	4 009 331	1 326 219	595 972	2 556 493	3 171 780	155 388
1984	19 227 235	847 225	520 940	2 152 324	234 493	5 143 592	1 685 360	671 952	3 437 560	4 351 463	182 326
1989	17 264 581	856 097	544 524	2 081 471	214 308	4 868 307	1 681 742	657 398	2 895 474	3 287 485	177 775
<b>Nichtbeteiligung an der Wahl in % der Wahlberechtigten</b>											
1979	34,3	34,4	33,6	30,0	33,7	32,6	33,5	21,9	40,8	41,1	18,9
1984	43,2	42,5	41,6	39,0	44,9	40,6	41,1	23,7	51,8	53,8	21,6
1989	37,7	41,6	43,5	36,8	41,3	37,7	39,8	22,8	41,6	38,9	21,1

**1 Europawahlen**  
**1.6 Wahlbeteiligung und Stimmabgabe bei den Europawahlen seit 1979 nach Ländern**

Gegenstand der Nachweisung	Einheit	Früheres Bundesgebiet ohne Berlin (West)	Schleswig-Holstein	Hamburg	Niedersachsen	Bremen	Nordrhein-Westfalen	Hessen	Rheinland-Pfalz	Baden-Württemberg	Bayern	Saarland
<b>Europawahl am 10. Juni 1979</b>												
Wahlberechtigte	AZ	42 751 940	1 899 260	1 261 369	5 290 181	523 566	12 284 767	3 956 722	2 726 474	6 271 715	7 714 564	823 322
Wähler	AZ	28 098 872	1 245 834	837 865	3 705 422	347 370	8 275 436	2 630 503	2 130 502	3 715 222	4 542 784	667 934
Wahlbeteiligung	%	65,7	65,6	66,4	70,0	66,3	67,4	66,5	78,1	59,2	58,9	81,1
Ungültig	AZ	251 763	5 037	5 267	28 195	2 386	55 885	20 623	45 166	32 820	35 118	21 266
	%	0,9	0,4	0,6	0,8	0,7	0,7	0,8	2,1	0,9	0,8	3,2
Gültig	AZ	27 847 109	1 240 797	832 598	3 677 227	344 984	8 219 551	2 609 880	2 085 336	3 682 402	4 507 666	646 668
SPD	AZ	11 370 045	542 360	434 385	1 642 693	182 882	3 665 773	1 184 069	856 263	1 263 040	1 314 020	284 560
	%	40,8	43,7	52,2	44,7	53,0	44,6	45,4	41,1	34,3	29,2	44,0
CDU	AZ	10 883 085	593 840	307 467	1 684 330	112 671	3 785 457	1 167 974	1 026 042	1 925 541	-	299 763
	%	39,1	47,9	36,9	45,8	32,7	45,8	44,8	49,2	52,3	-	46,4
CSU	AZ	2 817 120	-	-	-	-	-	-	-	-	2 817 120	-
	%	10,1	-	-	-	-	-	-	-	-	62,5	-
F.D.P.	AZ	1 662 621	64 805	52 071	195 279	28 476	478 052	161 714	133 323	299 903	211 531	37 467
	%	6,0	5,2	6,3	5,3	8,3	5,8	6,2	6,4	8,1	4,7	5,8
Sonstige	AZ	1 114 238	39 792	38 675	154 925	20 955	310 269	96 123	69 708	193 918	164 995	24 878
	%	4,0	3,2	4,6	4,2	6,1	3,8	3,7	3,3	5,3	3,7	3,8
davon:												
DKP	AZ	112 055	3 508	7 112	10 860	3 055	37 247	12 928	8 442	12 828	10 574	5 501
	%	0,4	0,3	0,9	0,3	0,9	0,5	0,5	0,4	0,3	0,2	0,9
EAP	AZ	31 822	948	833	3 633	523	8 811	3 032	3 826	4 280	4 825	1 111
	%	0,1	0,1	0,1	0,1	0,2	0,1	0,1	0,2	0,1	0,1	0,2
C.B.V.	AZ	45 311	1 169	878	3 971	644	7 447	3 886	3 840	5 762	15 916	1 778
	%	0,2	0,1	0,1	0,1	0,2	0,1	0,1	0,2	0,2	0,4	0,3
Zentrum	AZ	31 367	478	435	3 373	351	14 120	2 159	2 717	3 575	2 883	1 276
	%	0,1	0,0	0,1	0,1	0,1	0,2	0,1	0,1	0,1	0,1	0,2
DIE GRÜNEN	AZ	893 683	33 689	29 417	133 088	16 382	242 644	74 118	50 883	167 453	130 797	15 212
	%	3,2	2,7	3,5	3,6	4,7	3,0	2,8	2,4	4,5	2,9	2,4
<b>Europawahl am 17. Juni 1984</b>												
Wahlberechtigte	AZ	44 465 989	1 993 627	1 250 808	5 524 223	522 495	12 657 700	4 102 089	2 837 671	6 641 082	8 092 657	843 657
Wähler	AZ	25 238 754	1 146 402	729 868	3 371 899	288 002	7 514 108	2 416 709	2 165 719	3 203 522	3 741 194	661 331
Wahlbeteiligung	%	56,8	57,5	58,4	61,0	55,1	59,4	58,9	76,3	48,2	46,2	78,4
Ungültig	AZ	387 383	12 284	8 162	38 214	2 939	84 089	37 526	83 902	42 363	51 556	26 348
	%	1,5	1,1	1,1	1,1	1,0	1,1	1,6	3,9	1,3	1,4	4,0
Gültig	AZ	24 851 371	1 134 118	721 706	3 333 685	285 063	7 430 019	2 379 183	2 081 817	3 161 159	3 689 638	634 983
SPD	AZ	9 296 417	453 021	302 848	1 350 434	136 916	3 099 569	993 584	802 626	862 969	1 017 802	276 648
	%	37,4	39,9	42,0	40,5	48,0	41,7	41,8	38,6	27,3	27,6	43,6
CDU	AZ	9 308 411	503 128	264 300	1 434 170	88 423	3 182 755	985 581	969 846	1 609 773	-	270 435
	%	37,5	44,4	36,6	43,0	31,0	42,8	41,4	46,6	50,9	-	42,6
CSU	AZ	2 109 130	-	-	-	-	-	-	-	-	2 109 130	-
	%	8,5	-	-	-	-	-	-	-	-	57,2	-
F.D.P.	AZ	1 192 624	50 825	35 426	163 550	12 839	312 455	118 010	104 820	224 179	145 833	24 687
	%	4,8	4,5	4,9	4,9	4,5	4,2	5,0	5,0	7,1	4,0	3,9
GRÜNE	AZ	2 025 972	93 257	91 944	274 790	33 843	597 177	186 011	137 028	319 575	250 541	41 806
	%	8,2	8,2	12,7	8,2	11,9	8,0	7,8	6,6	10,1	6,8	6,6
Sonstige	AZ	918 817	33 867	27 188	110 741	13 042	238 063	95 997	67 497	144 663	166 332	21 407
	%	3,7	3,0	3,8	3,3	4,6	3,2	4,0	3,2	4,6	4,5	3,4
davon:												
EAP	AZ	30 874	1 416	1 056	4 780	405	6 874	3 547	3 328	4 581	4 101	786
	%	0,1	0,1	0,1	0,1	0,1	0,1	0,1	0,2	0,1	0,1	0,1
Zentrum	AZ	93 921	1 433	999	10 576	534	33 750	7 308	7 100	16 873	13 081	2 267
	%	0,4	0,1	0,1	0,3	0,2	0,5	0,3	0,3	0,5	0,4	0,4
BP	AZ	23 539	-	-	-	-	-	-	-	-	23 539	-
	%	0,1	-	-	-	-	-	-	-	-	0,6	-
FRIEDEN	AZ	313 108	12 537	13 516	35 451	7 397	95 405	36 824	22 489	43 380	38 510	7 599
	%	1,3	1,1	1,9	1,1	2,6	1,3	1,5	1,1	1,4	1,0	1,2
EFP	AZ	34 500	1 796	1 304	4 928	476	8 562	3 411	2 213	5 748	5 133	929
	%	0,1	0,2	0,2	0,1	0,2	0,1	0,1	0,1	0,2	0,1	0,1
FRAUEN	AZ	94 463	4 991	2 481	14 769	1 059	21 257	9 838	7 646	15 387	14 648	2 387
	%	0,4	0,4	0,3	0,4	0,4	0,3	0,4	0,4	0,5	0,4	0,4
NPD	AZ	198 633	7 092	4 761	24 735	2 202	46 164	24 179	15 333	35 555	34 681	3 931
	%	0,8	0,6	0,7	0,7	0,8	0,6	1,0	0,7	1,1	0,9	0,6
ÖDP	AZ	77 026	2 721	1 721	10 199	510	13 655	5 574	5 371	13 718	21 327	2 230
	%	0,3	0,2	0,2	0,3	0,2	0,2	0,2	0,3	0,4	0,6	0,4
Mündige Bürger	AZ	52 753	1 901	1 350	5 303	459	12 396	5 316	4 017	9 421	11 312	1 278
	%	0,2	0,2	0,2	0,2	0,2	0,2	0,2	0,2	0,3	0,3	0,2



**1 Europawahlen**  
**1.6 Wahlbeteiligung und Stimmabgabe bei den Europawahlen seit 1979 nach Ländern**

Gegenstand der Nachweisung	Einheit	Früheres Bundesgebiet ohne Berlin (West)	Schleswig-Holstein	Hamburg	Niedersachsen	Bremen	Nordrhein-Westfalen	Hessen	Rheinland-Pfalz	Baden-Württemberg	Bayern	Saarland
<b>Europawahl am 18. Juni 1989</b>												
Wahlberechtigte	AZ	45 773 179	2 057 384	1 251 841	5 861 261	518 989	12 926 753	4 220 919	2 888 854	6 953 747	8 450 805	842 648
Wähler	AZ	28 508 598	1 201 267	707 317	3 579 790	304 681	8 058 446	2 539 177	2 231 456	4 058 273	5 163 320	664 871
Wahlbeteiligung	%	62,3	58,4	56,5	63,2	58,7	62,3	60,2	77,2	58,4	61,1	78,9
Ungültig	AZ	301 908	9 971	5 455	32 088	2 624	69 585	27 792	49 294	44 383	39 953	20 783
	%	1,1	0,8	0,8	0,9	0,9	0,9	1,1	2,2	1,1	0,8	3,1
Gültig	AZ	28 206 690	1 191 296	701 862	3 547 702	302 057	7 988 861	2 511 385	2 182 162	4 013 890	5 123 367	644 108
CDU	AZ	8 332 846	433 869	220 856	1 272 859	70 505	2 854 797	835 155	845 263	1 577 215	-	222 327
	%	29,5	36,4	31,5	35,9	23,3	35,7	33,3	38,7	39,3	-	34,5
SPD	AZ	10 525 728	528 388	294 026	1 490 456	140 037	3 479 586	1 017 123	877 520	1 166 816	1 239 888	291 888
	%	37,3	44,4	41,9	42,0	46,4	43,6	40,5	40,2	29,1	24,2	45,3
CSU	AZ	2 326 277	-	-	-	-	-	-	-	-	2 326 277	-
	%	8,2	-	-	-	-	-	-	-	-	45,4	-
GRÜNE	AZ	2 382 102	80 129	80 372	286 804	41 598	634 959	248 145	159 615	400 677	399 584	40 219
	%	8,4	6,7	11,5	8,4	13,8	7,9	9,9	7,3	10,0	7,8	6,2
F.D.P.	AZ	1 576 715	63 584	43 263	207 141	21 098	453 489	137 848	124 647	288 761	206 059	30 725
	%	5,6	5,3	6,2	5,8	7,0	5,7	5,5	5,7	7,2	4,0	4,8
Sonstige	AZ	3 063 022	85 326	63 345	280 442	28 819	566 030	273 014	175 117	560 421	951 559	58 949
	%	10,9	7,2	9,0	7,9	9,5	7,1	10,9	8,0	14,5	18,6	9,2
davon:												
ZENTRUM	AZ	41 190	609	348	4 497	220	17 455	3 104	3 068	8 841	2 245	803
	%	0,1	0,1	0,0	0,1	0,1	0,2	0,1	0,1	0,2	0,0	0,1
ÖDP	AZ	184 309	3 810	2 677	10 149	599	29 074	12 662	14 084	57 884	50 273	3 097
	%	0,7	0,3	0,4	0,3	0,2	0,4	0,5	0,6	1,4	1,0	0,5
Mündige Bürger	AZ	32 246	1 055	725	3 418	545	7 578	3 057	2 791	5 744	6 424	909
	%	0,1	0,1	0,1	0,1	0,2	0,1	0,1	0,1	0,1	0,1	0,1
BP	AZ	71 991	1 022	606	4 300	480	7 852	4 765	3 057	6 794	42 492	643
	%	0,3	0,1	0,1	0,1	0,2	0,1	0,2	0,1	0,2	0,8	0,1
BSA	AZ	7 788	310	190	1 304	236	1 693	788	444	966	1 576	281
	%	0,0	0,0	0,0	0,0	0,1	0,0	0,0	0,0	0,0	0,0	0,0
LIGA	AZ	30 879	638	222	2 863	209	5 064	2 744	1 777	9 558	7 245	559
	%	0,1	0,1	0,0	0,1	0,1	0,1	0,1	0,1	0,2	0,1	0,1
CM	AZ	43 580	1 048	744	4 377	400	10 578	3 947	3 243	8 784	9 592	867
	%	0,2	0,1	0,1	0,1	0,1	0,1	0,2	0,1	0,2	0,2	0,1
DKP	AZ	57 704	1 939	2 327	5 463	1 271	18 750	7 555	2 873	8 751	6 448	2 327
	%	0,2	0,2	0,3	0,2	0,4	0,2	0,3	0,1	0,2	0,1	0,4
ÖKO-UNION	AZ	55 463	1 486	1 072	6 357	692	11 097	5 029	4 328	12 825	11 112	1 465
	%	0,2	0,1	0,2	0,2	0,2	0,1	0,2	0,2	0,3	0,2	0,2
DVU	AZ	444 921	15 615	10 379	57 014	9 778	106 949	56 037	32 322	95 268	50 882	8 677
	%	1,6	1,3	1,5	1,6	3,2	1,3	2,3	1,5	2,4	1,0	1,3
REP	AZ	2 008 629	54 943	41 789	170 920	13 464	328 952	163 172	101 385	348 437	748 238	37 329
	%	7,1	4,6	6,0	4,8	4,5	4,1	6,5	4,8	8,7	14,8	5,8
FAP	AZ	19 151	567	379	2 471	208	4 881	2 047	1 409	3 318	3 397	474
	%	0,1	0,0	0,1	0,1	0,1	0,1	0,1	0,1	0,1	0,1	0,1
ARB.	AZ	10 377	368	189	1 320	149	3 221	871	651	1 519	1 885	204
	%	0,0	0,0	0,0	0,0	0,0	0,0	0,0	0,0	0,0	0,0	0,0
HP	AZ	10 885	393	227	1 026	102	2 590	998	722	1 821	2 721	285
	%	0,0	0,0	0,0	0,0	0,0	0,0	0,0	0,0	0,0	0,1	0,0
MLPD	AZ	10 134	309	256	1 006	157	3 277	698	324	2 582	1 306	219
	%	0,0	0,0	0,0	0,0	0,1	0,0	0,0	0,0	0,1	0,0	0,0
Bewußtsein	AZ	20 868	847	963	2 083	238	4 387	2 192	1 319	4 412	3 981	446
	%	0,1	0,1	0,1	0,1	0,1	0,1	0,1	0,1	0,1	0,1	0,1
Patrioten	AZ	12 907	367	252	1 874	91	2 632	1 348	1 320	2 917	1 742	364
	%	0,0	0,0	0,0	0,1	0,0	0,0	0,1	0,1	0,1	0,0	0,1

**1 Europawahlen**  
**1.7 Stimmabgabe der Männer und Frauen nach dem Alter**

Alter von ... bis unter ... Jahren	Wahl- jahr	Von 100 gültigen Stimmen 1) nebenstehender Altersgruppen entfielen auf					Sonstige
		CDU	SPD	CSU	GRÜNE 2)	F.D.P.	
<b>Insgesamt</b>							
18 - 25	1979	29,1	44,7	8,4	10,4	6,4	0,9
	1984	28,7	36,9	6,3	19,8	3,6	4,7
	1989	21,2	36,8	6,5	16,2	5,5	13,9
25 - 35	1979	31,7	48,0	8,7	5,6	7,1	0,9
	1984	27,1	39,0	6,5	18,6	4,0	4,8
	1989	19,2	39,4	6,5	19,2	4,4	11,3
35 - 45	1979	40,8	40,6	9,0	2,4	6,7	0,5
	1984	37,6	37,9	7,5	8,2	5,6	3,3
	1989	24,3	40,4	7,7	11,7	5,7	10,2
45 - 60	1979	40,7	41,4	9,9	1,8	5,5	0,6
	1984	39,3	39,8	8,4	4,1	5,1	3,2
	1989	31,9	38,9	8,6	4,0	6,0	10,6
60 und mehr	1979	42,6	40,1	10,9	0,8	4,7	0,8
	1984	42,4	37,9	10,0	2,1	4,7	2,9
	1989	38,7	36,7	10,2	1,4	4,7	10,3
<b>Insgesamt</b>	1979	38,8	41,9	9,7	3,1	5,9	0,7
	1984	37,0	38,5	8,3	8,0	4,7	3,5
	1989	28,9	38,3	8,4	8,3	5,2	10,9
<b>Männer</b>							
18 - 25	1979	29,1	43,9	8,4	11,2	6,3	1,1
	1984	29,5	35,9	6,3	19,9	3,8	4,5
	1989	21,9	34,4	6,5	14,6	5,7	17,0
25 - 35	1979	30,8	46,2	8,7	6,2	7,0	1,1
	1984	26,9	38,3	6,6	19,8	4,3	4,1
	1989	19,4	38,6	6,5	17,7	4,4	13,4
35 - 45	1979	40,1	41,3	8,9	2,4	6,7	0,7
	1984	36,4	38,5	7,4	8,9	5,9	2,9
	1989	23,3	40,1	7,3	11,5	5,5	12,3
45 - 60	1979	40,1	42,3	9,5	1,7	5,6	0,9
	1984	39,0	40,3	8,1	4,1	5,5	3,0
	1989	30,7	39,0	8,1	3,6	5,9	12,7
60 und mehr	1979	41,8	40,6	10,9	0,9	4,8	1,1
	1984	41,1	37,9	9,9	2,5	5,2	3,4
	1989	33,9	36,5	9,2	1,4	4,6	14,5
<b>Zusammen</b>	1979	37,8	42,5	9,4	3,5	5,9	0,9
	1984	36,0	38,5	8,0	9,0	5,1	3,5
	1989	27,2	37,9	7,7	8,2	5,2	13,8
<b>Frauen</b>							
18 - 25	1979	29,2	45,5	8,4	9,5	6,6	0,8
	1984	27,9	37,9	6,3	19,7	3,3	4,9
	1989	20,4	39,4	6,6	18,1	5,2	10,4
25 - 35	1979	32,5	45,8	8,6	5,0	7,3	0,8
	1984	27,2	39,7	6,5	17,5	3,7	5,4
	1989	18,9	40,3	6,6	20,8	4,3	9,0
35 - 45	1979	41,6	39,8	9,1	2,4	6,8	0,3
	1984	36,4	38,5	7,4	8,9	5,9	2,9
	1989	25,2	40,8	8,1	11,9	5,9	8,1
45 - 60	1979	41,3	40,7	10,3	1,8	5,5	0,5
	1984	39,7	39,4	8,8	4,1	4,7	3,4
	1989	33,1	38,7	9,2	4,3	6,2	8,5
60 und mehr	1979	43,2	39,8	11,0	0,8	4,6	0,6
	1984	43,2	37,9	10,1	1,9	4,4	2,6
	1989	38,6	36,9	10,8	1,4	4,8	7,6
<b>Zusammen</b>	1979	39,6	41,4	9,9	2,7	5,8	0,6
	1984	38,0	38,4	8,5	7,2	4,4	3,5
	1989	30,4	38,7	8,9	8,3	5,3	8,4

1) Ohne Stimmen der Briefwähler. - 2) Bei der Europawahl 1979 unter der Bezeichnung "DIE GRÜNEN" ohne Kurzbezeichnung teilgenommen.

**1.8 Sitze der Parteien**  
**1.8.1 Gesamtzahl der Sitze der Parteien**

Wahl- jahr	Gewählte insgesamt	Partei					
		CDU	SPD	CSU	GRÜNE	F.D.P.	REP
1979	78	32	34	8	-	4	-
1984	78	32	32	7	7	-	-
1989	78	24	30	7	7	4	6

**1.8.2 Sitze der CDU nach Ländern**

Wahl- jahr	Früheres Bundesgebiet ohne Berlin (West)	Schleswig- Holstein	Hamb- urg	Nieder- sachsen	Bren- nen	Nordrhein- Westfalen	Hes- sen	Rheinland- Pfalz	Baden- Württemberg	Bay- ern	Saar- land
1979	32	1	1	5	-	12	3	3	6	X	1
1984	32	1	1	5	-	12	3	3	6	X	1
1989	24	1	1	4	-	8	2	2	5	X	1

**1.8.3 Vom Berliner Abgeordnetenhaus gewählte Abgeordnete**

Wahl- jahr	Gewählte insgesamt	Partei		
		CDU	SPD	AL
1979	3	2	1	-
1984	3	2	1	-
1989	3	1	1	1

# 1 Europawahlen

## 1.9 Verteilung der gültigen Stimmen und der Sitze bei den Europawahlen seit 1979 in den übrigen Mitgliedstaaten der Europäischen Gemeinschaft

Partei bzw. sonstige politische Vereinigung		Abgegebene gültige Stimmen						Gewählte Abgeordnete		
Name	Kurzbezeichnung	1989		1984		1979		1989	1984	1979
		Anzahl	%	Anzahl	%	Anzahl	%	Anzahl		
<b>Belgien</b>										
Christelijke Volkspartij	CVP	1 247 090	21,1	1 134 012	19,8	1 807 925	29,5	5	4	7
Parti Social-Chretien	PSC	476 802	8,1	438 128	7,6	445 940	8,2	2	2	3
Socialistische Partij	SP	733 247	12,4	980 668	17,1	698 892	12,8	3	4	3
Parti Socialiste	PS	854 148	14,5	762 377	13,3	575 886	10,6	5	5	4
Partij voor Vrijheid en Vooruitgang	PVV	625 566	10,6	494 585	8,6	512 355	9,4	2	2	2
Parti des Réformes et de la Liberté	PRL	423 511	7,2	540 597	9,4	372 857	6,9	2	3	2
Front démocratique et de francophones 1) / Europe-Régions-Environnement	E.R.E.- F.D.F.	85 870	1,5	142 871	2,5	414 412	7,6	-	-	2
Volksunie (Flämische Volksunion)	VU	318 146	5,4	484 925	8,5	324 569	6,0	1	2	1
Anders gaan leven	AGALEV	446 524	7,6	246 879	4,3	185 821 a)	3,4 a)	1	1	-
Parti écologistes	ECOLO	371 053	6,3	220 704	3,9			2	1	-
VLAAMS BLOK	VL-Blok	241 117	4,1	/ b)	2,1 b)	/ b)	4,1 b)	1	-	-
Sonstige		76 211	1,3	282 093	4,9	304 210	5,6	-	-	-
<b>Insgesamt</b>		<b>5 899 285</b>	<b>100</b>	<b>5 725 837</b>	<b>100</b>	<b>5 442 867</b>	<b>100</b>	<b>24</b>	<b>24</b>	<b>24</b>
Wahlberechtigte	1989 =	7 096 273						Wahlbeteiligung	1989 =	90,7 %
	1984 =	6 975 677							1984 =	92,2 %
	1979 =	6 800 584							1979 =	91,4 %

### Dänemark

Socialdemokratiet	S	417 076	23,3	387 098	19,4	382 487	21,9	4	3	3
Konservative Folkeparti	--	238 760	13,3	414 177	20,8	245 309	14,1	2	4	2
Socialistisk Folkeparti	SF	182 902	9,1	183 580	9,2	81 991	4,7	1	1	1
Centrum Demokraterne	CD	142 190	7,9	131 984	6,6	107 790	6,2	2	1	1
Folkebevægelsen mod EF (Volkebevægelse gegen die EG)		338 953	18,9	413 808	20,8	365 760	21,0	4	4	4
Venstre	V	297 565	16,6	248 397	12,5	252 767	14,5	3	2	3
Fremskridtspartiet	FRP	93 985	5,3	68 747	3,5	100 702	5,8	-	-	1
Sonstige		97 964	5,5	142 489	7,2	208 272	11,9	-	-	-
<b>Insgesamt</b>		<b>1 789 395</b>	<b>100</b>	<b>1 990 280</b>	<b>100</b>	<b>1 745 078</b>	<b>100</b>	<b>16</b>	<b>15</b>	<b>15</b>
Wahlberechtigte	1989 =	3 923 549						Wahlbeteiligung	1989 =	46,2 %
	1984 =	3 878 596							1984 =	52,4 %
	1979 =	3 754 423							1979 =	47,8 %

### Grönland 2)

Sluttut	--	X	X	7 364	63,5	5 118	52,4	X	1 c)	1
Atassut	--	X	X	4 241	36,5	4 142	42,4	X	-	-
Sonstige		X	X	-	-	512	5,2	X	-	-
<b>Insgesamt</b>		<b>X</b>	<b>X</b>	<b>11 605</b>	<b>100</b>	<b>9 772</b>	<b>100</b>	<b>X</b>	<b>1</b>	<b>1</b>

1) Gemeinsame Liste seit 1989; 1984 bestand eine Liste F.D.F., 1979 eine Liste F.D.F.-Rassemblement wallon.  
2) Grönland schied mit dem 31.12.1984 aus der EG aus. Das Mandat fiel der Socialistisk Folkeparti zu.

a) "Anders gaan leven" und "Parti écologistes" zusammen.  
b) Sind in den "Sonstigen" enthalten.

# 1 Europawahlen

## 1.9 Verteilung der gültigen Stimmen und der Sitze bei den Europawahlen seit 1979 in den übrigen Mitgliedstaaten der Europäischen Gemeinschaft

Partei bzw. sonstige politische Vereinigung Name	Kurzbezeichnung	Abgegebene gültige Stimmen						Gewählte Abgeordnete		
		1989		1984		1979		1989	1984	1979
		Anzahl	%	Anzahl	%	Anzahl	%	Anzahl		

### Frankreich

Union UDF-RPR 1)	--	5 241 354	28,9	-	-	-	-	26	-	-
Majorité de Progres pour L' Europe 2)	Majorité de progres	4 284 734	23,6	4 188 875	20,8	4 763 026	23,5	22	20	22
Le Centre pour L' Europe 3)	Le Centre	1 528 931	8,4	-	-	-	-	7	-	-
Les Verts - Europe - Ecologie 4)	Les Verts	1 922 353	10,6	677 754	3,4	/ a)	4,4 a)	9	-	-
Europe et Patrie 5)	--	2 128 589	11,7	2 210 334	11,0	/ a)	1,3 a)	10	10	-
Rassemblement Presentee par le Parti Communiste Francais 6)	Rassemblement P.C.F.	1 399 939	7,7	2 261 312	11,2	4 153 710	20,5	7	10	19
Union de L' Opposition	--	-	-	8 683 596	43,0	-	-	-	41	-
Union pour la france en Europe	U.F.E.	-	-	-	-	5 588 851	27,6	-	-	25
Defense des Interets de la France en Europe	D.I.F.E.	-	-	-	-	3 301 980	16,3	-	-	15
Sonstige		1 640 000	9,0	2 159 063	10,7	2 445 740	12,1	-	-	-
<b>Insgesamt</b>		<b>18 145 900</b>	<b>100</b>	<b>20 180 934</b>	<b>100</b>	<b>20 253 307</b>	<b>100</b>	<b>81</b>	<b>81</b>	<b>81</b>

Wahlberechtigte 1989 = /  
1984 = 36 880 688  
1979 = 35 180 531

Wahlbeteiligung 1989 = 48,7 %  
1984 = 56,7 %  
1979 = 80,6 %

### Griechenland 7)

Panellinio Socialistiko Kinima	PA.SO.K.	2 352 271	35,9	2 476 491	41,6	2 278 030	39,8	9	10	10
Nea Dimokratia	N.D.	2 647 215	40,4	2 266 568	38,1	1 779 462	31,1	10	9	8
Synaspismos Tis Aristeras Kai Tis Proodou	Synaspismos 8)	936 175	14,3	-	-	-	-	4	-	-
Dimokratiki Ananeossi	DI.ANA	89 469	1,4	-	-	-	-	1	-	-
Kommunistische Partei	KKE	-	-	693 304	11,6	729 052	12,7	-	3	3
Kommunistische Partei des Inneren	KKE-es	-	-	203 813	3,4	300 841	5,3	-	1	1
Sozialdemokratische Partei	Kodiso	-	-	47 369	0,8	241 666	4,2	-	-	1
Fortschrittspartei	KP	-	-	10 152	0,2	111 245	1,9	-	-	1
Nationale politische Union	EPEN	75 877	1,2	136 642	2,3	-	-	-	1	-
Sonstige		443 662	6,8	121 701	2,0	278 791	4,9	-	-	-
<b>Insgesamt</b>		<b>6 544 669</b>	<b>100</b>	<b>5 956 060</b>	<b>100</b>	<b>5 719 087</b>	<b>100</b>	<b>24</b>	<b>24</b>	<b>24</b>

Wahlberechtigte 1989 = 8 347 387  
1984 = 7 790 309  
1981 = 7 319 070

Wahlbeteiligung 1989 = 79,7 %  
1984 = 77,2 %  
1981 = 78,6 %

- 1) Liberal-gaullistisches Bündnis der Union pour la Démocratie Française (UDF) und des Rassemblement pour la République (RPR) unter Führung von Valéry Giscard d'Estaing und Alain Juppé.
- 2) Liste der Sozialistischen Partei (PS) und des ihr nahestehenden Mouvement des Radicaux de Gauch (MRG), angeführt von Laurent Fabius.
- 3) Liste des Zentrums mit Mitgliedern des CDS und einigen Liberalen unter Führung von Simone Veil (UDF).
- 4) Liste "Les Verts-Europe-Ecologie" unter Führung von Antoine Waechter.

- 5) Liste des "Front National"; Nr. 1 der Liste Jean-Marie Le Pen.
  - 6) Liste der Kommunistischen Partei Frankreichs.
  - 7) Die erste Direktwahl fand am 18. Oktober 1981 statt.
  - 8) Der Synaspismos gehören die kommunistische Partei, ein Teil der kommunistischen Partei der Innern und die Sozialdemokratische Partei an, die 1984 bzw. 1981 Sitze im EP inne hatten.
- a) Sind in den "Sonstigen" enthalten.

1 Europawahlen

1.9 Verteilung der gültigen Stimmen und der Sitze bei den Europawahlen seit 1979  
in den übrigen Mitgliedstaaten der Europäischen Gemeinschaft

Partei bzw. sonstige politische Vereinigung Name		Kurzbe- zeichnung		Abgegebene gültige Stimmen						Gewählte Abgeordnete		
				1989		1984		1979		1989	1984	1979
				Anzahl	%	Anzahl	%	Anzahl	%	Anzahl		

Irland

Fianna Fáil	FF	514 537	31,5	438 946	39,2	464 450	34,7	6	8	5
Fine Gael	FG	353 094	21,6	361 034	32,2	443 652	33,1	4	6	4
Labour Party	Lab.	155 782	9,5	93 658	8,4	193 898	14,5	1	-	4
Progressive Democrats	PD	194 059	11,9	-	-	-	-	1	-	-
Workers' Party	WP	123 265	7,5	/ a)	4,3 a)	-	-	1	-	-
Independents	Ind.	193 823	11,9	113 067	10,1	189 499	14,2	2	1	2
Sinn Féin	--	-	-	54 672	4,9	43 943	3,3	-	-	-
Sonstige		98 168	6,0	59 041	5,3	3 630	0,3	-	-	-
<b>Insgesamt</b>		<b>1 632 728</b>	<b>100</b>	<b>1 120 418</b>	<b>100</b>	<b>1 339 072</b>	<b>100</b>	<b>15</b>	<b>15</b>	<b>15</b>

Wahlberechtigte 1989 = /  
1984 = 2 413 404  
1979 = 2 188 798

Wahlbeteiligung 1989 = 68,3 %  
1984 = 47,6 %  
1979 = 63,6 %

Italien

Democrazia Christiana	DC	11 460 702	32,9	11 574 318	33,0	12 774 320	36,5	26	26	29
Partito Comunista Italiano	PCI	9 602 618	27,6	11 693 415	33,3	10 361 344	29,6	22	27	24
Partito Socialista Italiano	PSI	5 154 515	14,8	3 935 966	11,2	3 866 946	11,0	12	9	9
POLO LAICO (Liberal- Repubblicani-Federalisti)	P.R.I.- P.L.I.-FED	1 533 053	4,4	-	-	-	-	4	-	-
Partito Liberale Italiano 1)	PLI	-	-	2 137 768	6,1	1 271 159	3,6	-	5	3
Partito repubblicana Italiano 1)	PRI	-	-	-	-	896 139	2,6	-	-	2
Partito radicale	PR	-	-	1 197 858	3,4	1 285 065	3,7	-	3	3
Movimento Sociale Italiano	MSI	1 922 761	5,5	2 274 489	6,5	1 909 055	5,4	4	5	4
Partito Socialista										
Democratico Italiano	PSDI	946 856	2,7	1 224 003	3,5	1 514 272	4,3	2	3	4
Democrazia Proletaria	DP	450 058	1,3	505 037	1,4	252 342	0,7	1	1	1
Südtiroler Volkspartei	SVP	172 488	0,5	198 850	0,6	196 373	0,6	1	1	1
Union Valdotaïne - Partito										
Sardo d'Azione	UV PsdA	208 775	0,6	193 055	0,6	-	-	1	1	-
Verdi Europa	VERDI	1 316 723	3,8	-	-	-	-	3	-	-
Verdi Arcobaleno	ARCOB.	832 000	2,4	-	-	-	-	2	-	-
Lega Antiproibizionisti Droga	L.A. DROGA	429 554	1,2	-	-	-	-	1	-	-
Lega Lombarda	L.L.	636 546	1,8	-	-	-	-	2	-	-
Partito democratico di unita proletaria	PDUP	-	-	-	-	406 656	1,2	-	-	1
Sonstige		162 479	0,5	163 287	0,5	308 930	0,9	-	-	-
<b>Insgesamt</b>		<b>34 829 128</b>	<b>100</b>	<b>35 098 046</b>	<b>100</b>	<b>35 042 601</b>	<b>100</b>	<b>81</b>	<b>81</b>	<b>81</b>

Wahlberechtigte 1989 = 46 805 457  
1984 = 44 438 303  
1979 = 42 193 369

Wahlbeteiligung 1989 = 81,0 %  
1984 = 83,4 % 2)  
1979 = 84,9 %

1) "Partito Liberale Italiano" und "Partito repubblicana Italiano" zusammen.

2) Ohne weiße Stimmzettel.

a) Sind in den "Sonstigen" enthalten.

# 1 Europawahlen

## 1.9 Verteilung der gültigen Stimmen und der Sitze bei den Europawahlen seit 1979 in den übrigen Mitgliedstaaten der Europäischen Gemeinschaft

Partei bzw. sonstige politische Vereinigung Name	Kurzbezeichnung	Abgegebene gültige Stimmen						Gewählte Abgeordnete		
		1989		1984		1979		1989	1984	1979
		Anzahl	%	Anzahl	%	Anzahl	%	Anzahl		

### Luxemburg 1)

Parti Ouvrier Socialiste										
Luxembourgeois	POSL	252 920 a)	25,4	296 382	29,9	211 106	21,7	2	2	1
Parti Chretien Social	PCS	346 621 a)	34,9	345 586	34,9	352 286	36,1	3	3	3
Demokratisch Partei	DP	198 254 a)	19,9	218 481	22,1	274 307	28,1	1	1	2
Sonstige		196 156 a)	19,7	129 693	13,1	137 282	14,1	-	-	-
<b>Insgesamt</b>		<b>993 951 a)</b>	<b>100</b>	<b>990 142</b>	<b>100</b>	<b>974 991</b>	<b>100</b>	<b>6</b>	<b>6</b>	<b>6</b>
Wahlberechtigte 1989 =		218 940		Wahlbeteiligung 1989 =		87,4 %				
1984 =		215 791		1984 =		88,8 %				
1979 =		212 740		1979 =		88,9 %				

### Niederlande

Partij van de Arbeid	PvdA	1 809 408	30,7	1 785 399	33,7	1 722 240	30,4	8	9	9
Christen Democratisch Appèl	CDA	1 813 935	34,6	1 590 601	30,0	2 017 743	35,6	10	8	10
Volkspartij voor Vrijheid en Democratie	VVD	714 721	13,6	1 002 825	18,9	914 787	16,1	3	5	4
Regenboog/Communistische Partij Nederland	Regenboog/ C.P.N.	365 527 b)	7,0 b)	296 516 b)	5,6 b)	-	-	1	1	-
Regenboog/Politieke Partij Radikalen	Regenboog/ P.P.R.					-	-	1	1	-
Staatskundige Gereformeerde Partij	SGP					-	-	-	-	-
Reformatische Politieke Federatie	RPF	309 059 c)	5,9 c)	275 824 c)	5,2 c)	-	-	1 c)	1 c)	-
Gereformeerd Politiek Verbond	GPV					-	-	-	-	-
Democraten '66	D'66	311 973	6,0	120 848	2,3	511 967	9,0	1	-	2
Sonstige		117 260	2,2	225 608	4,3	500 566	8,8	-	-	-
<b>Insgesamt</b>		<b>5 241 883</b>	<b>100</b>	<b>5 297 621</b>	<b>100</b>	<b>5 667 303</b>	<b>100</b>	<b>25</b>	<b>25</b>	<b>25</b>
Wahlberechtigte 1989 =		11 121 477		Wahlbeteiligung 1989 =		47,2 %				
1984 =		10 476 000		1984 =		50,6 % 2)				
1979 =		9 808 176		1979 =		57,3 % 2)				

### Portugal 3)

Partido Social Democrata	PSD	1 356 889	32,7	2 111 828	37,4	X	X	9	10	X
Partido Socialista	PS	1 183 415	28,5	1 267 672	22,5	X	X	8	6	X
Partido do Centro Democratico Social	CDS	586 337	14,1	868 718	15,4	X	X	3	4	X
Coligacao Democratica Unitaria	CDU	597 404	14,4	648 700	11,5	X	X	4	3	X
Partido Renovador Democratico	PRD	-	-	250 158	4,4	X	X	-	1	X
Sonstige		292 711	7,1	349 859	6,2	X	X	-	-	X
Ungültige und weiße Stimmzettel		132 311	3,2	142 715	2,5	X	X	-	-	X
<b>Insgesamt</b>		<b>4 149 067</b>	<b>100</b>	<b>5 639 650</b>	<b>100</b>	<b>X</b>	<b>X</b>	<b>24</b>	<b>24</b>	<b>X</b>
Wahlberechtigte 1989 =		8 107 694		Wahlbeteiligung 1989 =		51,2 %				
1987 =		7 787 603		1987 =		72,4 %				

1) Jeder Wähler hatte bis zu 6 Stimmen.

2) Ohne gültige Stimmen.

3) Die erste Direktwahl fand am 19.7.1987 statt; die %-Angaben beziehen sich auf die abgegebenen Stimmen insgesamt.

a) Das Ergebnis war noch nicht von der Luxemburger Abgeordnetenversammlung validiert.

b) Verbundene Liste, der die Communistische Partij Nederland, die Politieke Partij Radikalen, die Pacifistische Socialistische Partij, die Groene Partij Nederland, die Evangelische Volkspartij sowie unabhängige Bewerber angehören. Mit Ausnahme der Evangelischen Volkspartei haben sich die Parteien bereits 1984 beworben.

c) Staatskundige Gereformeerde Partij, Reformatische Politieke Federatie und Gereformeerd Politiek Verbond zusammen.

# 1 Europawahlen

## 1.9 Verteilung der gültigen Stimmen und der Sitze bei den Europawahlen seit 1979 in den übrigen Mitgliedstaaten der Europäischen Gemeinschaft

Partei bzw. sonstige politische Vereinigung Name	Kurzbezeichnung	Abgegebene gültige Stimmen						Gewählte Abgeordnete				
		1989		1984		1979		1989	1984	1979		
		Anzahl	%	Anzahl	%	Anzahl	%	Anzahl				
<b>Spanien 1)</b>												
Partido Socialista Obrero Español	PSOE	6 275 554	40,2	7 573 104	39,5			X	X	27	28	X
Partido Popular 2)	PP	3 395 015	21,7	4 776 155	24,9			X	X	15	17	X
Centro Democrático y Social	CDS	1 133 929	7,3	1 986 832	10,4			X	X	5	7	X
Convergència i Unió	CIU	666 602	4,3	853 436	4,4			X	X	2	3	X
Izquierda Unida	IU	961 742	6,2	1 014 896	5,3			X	X	4	3	X
Agrupación de Electores "Jose Maria Ruiz-Mateos"	--	608 560	3,9	-	-			X	X	2	-	X
Partido Andalucista	PA	295 047	1,9	189 353	1,0			X	X	1	-	X
Coalición Nacionalista	CN	303 038	1,9	-	-			X	X	1	-	X
Izquierda de los Pueblos	IP	290 286	1,9	258 822	1,3			X	X	1	-	X
Herri Batasuna	HB	269 089	1,7	363 099	1,9			X	X	1	1	X
Coalición por la Europa de los Pueblos eusko Alkartasuna	EA EP	238 909	1,5	328 128	1,7			X	X	1	1	X
Sonstige		1 185 549	7,6	1 840 890	9,6			X	X	-	-	X
<b>Insgesamt</b>		<b>15 623 320</b>	<b>100</b>	<b>19 184 715</b>	<b>100</b>			<b>X</b>	<b>X</b>	<b>60</b>	<b>60</b>	<b>X</b>

Wahlberechtigte 1989 = 29 283 982  
1987 = 28 437 306

Wahlbeteiligung 1989 = 54,6 %  
1987 = 68,9 %

### Vereinigtes Königreich 3) Großbritannien

Conservative and Unionist Party	Cons.	5 224 037	33,0	5 426 856	38,8	6 508 493	48,4	32	45	60
Labour Party	Lab.	6 153 604	38,9	4 865 224	34,8	4 253 207	31,6	45	32	17
Alliance-Lib + SDP	--	-	-	2 591 635	18,5	-	-	-	-	-
Scottish National Party	SNP	406 686	2,6	230 594	1,6	247 836	1,8	1	1	1
Social and Liberal Democrats	--	986 292	6,2	-	-	1 691 531	12,6	-	-	-
Green Party	--	2 292 705	14,5	-	-	-	-	-	-	-
Sonstige		350 500	2,2	355 060	2,5	308 545	2,3	-	-	-

### Nordirland

Democratic Unionist Party	DUP	160 110	1,0	230 251	1,6	170 688	1,3	1	1	1
Ulster Unionist Party	UUP	118 785	0,8	147 169	1,1	125 169	0,9	1	1	1
Social Democratic and Labour Party	SDLP	136 335	0,9	151 399	1,1	140 622	1,0	1	1	1
<b>Insgesamt</b>		<b>15 829 054</b>	<b>100</b>	<b>13 998 188</b>	<b>100</b>	<b>13 446 091</b>	<b>100</b>	<b>81</b>	<b>81</b>	<b>81</b>

Wahlberechtigte 1989 = /  
1984 = 42 994 918  
1979 = 41 573 897

Wahlbeteiligung 4) 1989 = 36,2 % (Nordirland 47,7 %)  
1984 = 31,8 % (Nordirland 63,6 %)  
1979 = 32,3 % (Nordirland 57,0 %)

1) Erste Direktwahl am 10.6.1987.

2) 1987 mit dem Namen "Alianza Popular" teilgenommen.

3) Die angegebenen Prozentsätze beziehen sich auf das

Vereinigtes Königreich insgesamt; die drei auf Nordirland entfallenden Sitze werden jedoch getrennt nach dem Verhältniswahlssystem ermittelt.  
4) Ohne Ungültige Stimmen.

Quelle für Tabelle 1.9: 1) Europäisches Parlament, Europawahl 1989 "Ergebnisse und gewählte Mitglieder", Zweite Ausgabe, Stand 20.7.1989, Generaldirektion, Information und Öffentlichkeitsarbeit, Abt. Veröffentlichungen und Presseberichte.

2) Europäisches Parlament, Mitgliederliste (Stand 11.9.1989) - Vorläufige Ausgabe.

# 1 Europawahlen

## 1.10 Gewählte Abgeordnete des Europäischen Parlaments 1989 nach Fraktionen und Parteien

Partei		Mitgliedstaat	Gewählte Abgeordnete		
Name	Kurzbezeichnung		Insgesamt		dar. Frauen
			Anzahl	%	Anzahl
<b>Sozialistische Fraktion - soz -</b>					
Socialistische Partij	SP	Belgien	3	1,7	1
Parti Socialiste	PS	Belgien	5	2,8	1
Sozialdemokratische Partei Deutschlands	SPD	Bundesrepublik Deutschland	31	17,2	12
Socialdemokratiet	S	Dänemark	4	2,2	2
Majorite de Progres pour l'Europe	Majorité de progres	Frankreich	22	12,2	6
Panellinio Socialistiko Kinima	PA.SO.K.	Griechenland	9	5,0	-
Labour Party	Lab.	Irland	1	0,6	-
Partito Socialista Italiano	PSI	Italien	12	6,7	1
Partito Socialista Democratico Italiano	PSDI	Italien	2	1,1	-
Parti Ouvrier Socialiste Luxembourgeois	POSL	Luxemburg	2	1,1	-
Partij van de Arbeid	PvdA	Niederlande	8	4,4	2
Partido Socialista	PS	Portugal	8	4,4	1
Partido Socialista Obrero Espanol	PSOE	Spanien	27	15,0	5
Labour Party	Lab.	Vereinigtes Königreich	45	25,0	7
Social Democratic and Labour Party (Northern Ireland)	SDLP	Vereinigtes Königreich	1	0,6	-
<b>Insgesamt</b>			<b>180</b>	<b>100</b>	<b>38</b>
<b>Fraktion der Europäischen Volkspartei - EVP - CD -</b>					
Christelijke Volkspartij	CVP	Belgien	5	4,1	1
Parti Social-Chretien	PSC	Belgien	2	1,6	-
Christlich Demokratische Union Deutschlands	CDU	Bundesrepublik Deutschland	25	20,5	5
Christlich-Soziale Union in Bayern	CSU	Bundesrepublik Deutschland	7	5,7	1
Centrum Demokraterne	CD	Dänemark	2	1,6	-
Union UDF-RPR		Frankreich	1	0,8	1
Le Centre pour l'Europe	Le Centre	Frankreich	5	4,1	-
Nea Dimokratia	N.D.	Griechenland	10	8,2	1
Fine Gael	FG	Irland	4	3,3	1
Democrazia Christiana	DC	Italien	26	21,3	2
Südtiroler Volkspartei	SVP	Italien	1	0,8	-
Parti Chretien Social	PCS	Luxemburg	3	2,5	2
Christen Democratisch Appèl	CDA	Niederlande	10	8,2	3
Partido do Centro Democratico Social	CDS	Portugal	3	2,5	-
Partido Popular	PP	Spanien	16	12,3	1
Convergència i Unió	CIU	Spanien	1	0,8	1
Coalición Nacionalista	CN	Spanien	1	0,8	-
Ulster Unionist Party	UUP	Vereinigtes Königreich	1	0,8	-
<b>Insgesamt</b>			<b>122</b>	<b>100</b>	<b>19</b>
<b>Liberalen und Demokratischen Fraktion - LIB -</b>					
Partij voor Vrijheid en Vooruitgang	PVV	Belgien	2	4,1	-
Parti des Réformes et de la Liberté	PRL	Belgien	2	4,1	-
Freie Demokratische Partei	F.D.P.	Bundesrepublik Deutschland	4	8,2	1
Venstre	V	Dänemark	3	6,1	1
Union UDF-RPR		Frankreich	12	24,5	2
Le Centre pour l'Europe	Le Centre	Frankreich	1	2,0	-
Independents	Ind.	Irland	1	2,0	-
Progressive Democrats	PD	Irland	1	2,0	-
POLO LAICO (Liberali-Republicani-Federalisti)	P.R.I.-P.L.I.-FED	Italien	3	6,1	-
Demokratisch Partei	DP	Luxemburg	1	2,0	1
Volkspartij voor Vrijheid en Democratie	VVD	Niederlande	3	6,1	1
Democraten '86	D'86	Niederlande	1	2,0	-
Partido Social Democrata	PSD	Portugal	9	18,4	1
Centro Democrático y Social	CDS	Spanien	5	10,2	1
Convergència i Unió	CIU	Spanien	1	2,0	-
<b>Insgesamt</b>			<b>49</b>	<b>100</b>	<b>8</b>



# 1 Europawahlen

## 1.10 Gewählte Abgeordnete des Europäischen Parlaments 1989 nach Fraktionen und Parteien

Partei		Mitgliedstaat	Gewählte Abgeordnete		
Name	Kurzbezeichnung		insgesamt		dar. Frauen
			Anzahl	%	Anzahl

### Fraktion der Europäischen Demokraten - ED -

Konservative Folkeparti		Dänemark	2	5,9	1
Conservative and Unionist Party	Cons.	Vereinigtes Königreich	32	94,1	4
<b>Insgesamt</b>			<b>34</b>	<b>100</b>	<b>5</b>

### Fraktion DIE GRÜNEN im Europäischen Parlament - GR -

Anders gaan leven	AGALEV	Belgien	1	3,4	-
Parti écologistes	ECOLO	Belgien	2	6,9	1
DIE GRÜNEN	GRÜNE	Bundesrepublik Deutschland	7	24,1	5
Les Verts - Europe- Ecologie	Les Verts	Frankreich	8	27,6	4
Verdi Europa	VERDI	Italien	3	10,3	-
Verdi Arcobaleno	ARCOB.	Italien	2	6,9	1
Democrazia Proletaria	DP	Italien	1	3,4	-
Lega Antiproibizionisti Droga	L.A.DROGA	Italien	1	3,4	-
Regenboog/Communistische Partij Nederland	Regenboog/C.P.N.	Niederlande	1	3,4	1
Regenboog/Politieke Partij Radikalen	Regenboog/P.P.R.	Niederlande	1	3,4	-
Coligacao Democratica Unitaria	CDU	Portugal	1	3,4	1
Izquierda de los Pueblos	IP	Spanien	1	3,4	-
<b>Insgesamt</b>			<b>29</b>	<b>100</b>	<b>13</b>

### Fraktion der Vereinigten Europäischen Linken - VEL -

Socialistisk Folkeparti	SF	Dänemark	1	3,6	-
Synaepismos Tis Aristeras Kai Tis Proodou	Synaepismos	Griechenland	1	3,6	-
Partito Comunista Italiano	PCI	Italien	22	78,6	5
Izquierda Unida	IU	Spanien	4	14,3	1
<b>Insgesamt</b>			<b>28</b>	<b>100</b>	<b>6</b>

### Fraktion der Sammlungsbewegung der Europäischen Demokraten - SdED -

Union UDF-RPR		Frankreich	13	59,1	2
Dimokratiki Ananeossi	DI.ANA	Griechenland	1	4,5	-
Fianna Fáil	FF	Irland	6	27,3	-
Agrupacion de Electores "Jose Maria Ruiz-Mateos"		Spanien	2	9,1	-
<b>Insgesamt</b>			<b>22</b>	<b>100</b>	<b>2</b>

### Technische Fraktion der Europäischen Rechten - ER -

VLAAMS BLOK	VL-Blok	Belgien	1	5,9	-
DIE REPUBLIKANER	REP	Bundesrepublik Deutschland	6	35,3	1
Europe et Patrie		Frankreich	10	58,8	1
<b>Insgesamt</b>			<b>17</b>	<b>100</b>	<b>2</b>

### Koalition der Linken - KdL -

Rassemblement Presentee par le Parti Communiste Francais	Rassemblement P.C.F.	Frankreich	7	50,0	3
Synaepismos Tis Aristeras Kai Tis Proodou	Synaepismos	Griechenland	3	21,4	-
Workers' Party	WP	Irland	1	7,1	-
Coligacao Democratica Unitaria	CDU	Portugal	3	21,4	-
<b>Insgesamt</b>			<b>14</b>	<b>100</b>	<b>3</b>

# 1 Europawahlen

## 1.10 Gewählte Abgeordnete des Europäischen Parlaments 1989 nach Fraktionen und Parteien

Partei		Mitgliedstaat	Gewählte Abgeordnete		
Name	Kurzbezeichnung		insgesamt		der. Frauen
			Anzahl	%	Anzahl
<b>Regenbogenfraktion im Europäischen Parlament - REG -</b>					
Volksunie (Flämische Volksunion)	VU	Belgien	1	7,1	-
DIE GRÜNEN	GRÜNE	Bundesrepublik Deutschland	1	7,1	-
Folkebevægelsen mod EF (Volksbewegung gegen die EG)		Dänemark	4	28,6	2
Les Verts - Europe - Ecologie	Les Verts	Frankreich	1	7,1	-
Independents	Ind.	Irland	1	7,1	-
Lega Lombarda	L.L.	Italien	2	14,3	-
Union Valdôtaine - Partito Sardo d'Azione	UV PSdA	Italien	1	7,1	-
Coalición por la Europa de los Pueblos eusko Alkartasuna EA	EP	Spanien	1	7,1	-
Partido Andalucista	PA	Spanien	1	7,1	-
Scottish National Party	SNP	Vereinigtes Königreich	1	7,1	1
<b>Insgesamt</b>			<b>14</b>	<b>100</b>	<b>3</b>
<b>Fraktionslose - FL -</b>					
Le Centre pour l'Europe	Le Centre	Frankreich	1	11,1	-
POLO LAICO (Liberali - Repubblicani - Federalisti)	P.R.I.-P.L.I.-FED	Italien	1	11,1	-
Movimento Sociale Italiano	MSI	Italien	4	44,4	1
Staatskundige Gereformeerde Partij	SGP	Niederlande	1	11,1	-
Herri Batasuna	HB	Spanien	1	11,1	-
Democratic Unionist Party (Northern Ireland)	DUP	Vereinigtes Königreich	1	11,1	-
<b>Insgesamt</b>			<b>9</b>	<b>100</b>	<b>1</b>

Quelle für Tabelle 1.10: 1) Siehe Quellenangaben zu Tabelle 1.9.

2) Das Europäische Parlament in der 1. Hälfte seiner Wahlperiode 1989-1994, Informationsbüro des Europäischen Parlaments, Bonn-Center, 5300 Bonn, 2. Auflage, August 1990.

## **2 Bundestagswahlen**

### **2.1 Wahltermine seit 1949**

14. August	1949
6. September	1953
15. September	1957
17. September	1961
19. September	1965
28. September	1969
19. November	1972
3. Oktober	1976
5. Oktober	1980
6. März	1983
25. Januar	1987
2. Dezember	1990
. . .	1994

2 Bundes  
2.2 Bevölkerung, Wahlberechtigte, Wähler, Wahlbeteiligung

Lfd. Nr.	Deutschland	Schleswig-Holstein	Hamburg	Niedersachsen	Bremen	Nordrhein-Westfalen	Hessen	Rheinland-Pfalz	Baden-Württemberg
									<b>Durchschnittliche</b>
1	79 364 504	2 614 145	1 640 473	7 340 345	679 136	17 243 602	5 716 965	3 733 866	9 726 251
									<b>Wahlberechtigte</b>
2	60 436 560	2 085 858	1 263 637	5 760 382	523 471	13 098 236	4 294 116	2 935 588	7 121 831
									<b>Wähler</b>
3	46 995 915	1 639 537	988 558	4 840 203	400 467	10 310 531	3 484 107	2 397 054	5 515 393
									<b>Wahlberechtigte Wähler in % der</b>
4	77,8	78,6	78,2	80,6	76,5	78,7	81,1	81,7	77,4
									<b>- Erst</b>
									<b>Gültige</b>
5	46 274 925	1 621 433	978 966	4 593 538	395 687	10 186 308	3 429 645	2 351 747	5 420 722
									<b>CDU und</b>
6	45,7	46,1	38,9	46,2	32,2	42,4	43,9	46,7	49,2
									<b>SPD</b>
7	35,2	41,2	43,8	40,7	44,3	43,2	40,6	38,3	30,3
									<b>F.D.P.</b>
8	7,8	6,8	7,3	6,4	9,1	6,8	6,8	7,2	8,0
									<b>GRÜNE</b>
9	4,4	4,1	6,2	4,8	9,5	5,1	5,8	4,9	6,8
									<b>PDS</b>
10	2,3	-	-	-	-	-	-	-	-
									<b>B 90/Gr</b>
11	1,2	-	-	-	-	-	-	-	-
									<b>Sonstige</b>
12	3,5	1,8	3,8	1,8	4,9	2,5	3,0	2,9	5,7
									<b>- Zweit</b>
									<b>Gültige</b>
13	46 455 772	1 624 676	980 727	4 603 385	396 319	10 206 642	3 443 005	2 363 719	5 439 352
									<b>CDU und</b>
14	43,8	43,5	36,6	44,3	30,9	40,5	41,3	45,6	46,5
									<b>SPD</b>
15	33,5	38,5	41,0	38,4	42,5	41,1	38,0	36,1	29,1
									<b>F.D.P.</b>
16	11,0	11,4	12,0	10,3	12,8	11,0	10,9	10,4	12,3
									<b>GRÜNE</b>
17	3,8	4,0	5,8	4,5	8,3	4,3	5,6	4,0	5,7
									<b>PDS</b>
18	2,4	0,3	1,1	0,3	1,1	0,3	0,4	0,2	0,3
									<b>B 90/Gr</b>
19	1,2	-	-	-	-	-	-	-	-
									<b>Sonstige</b>
20	4,2	2,2	3,5	2,2	4,4	2,8	3,9	3,7	6,2

1) 18 Jahre und älter. - 2) CSU nur in Bayern. - 3) Einschl. Wählergemeinschaften und Einzelbewerber.

tagswahlen  
und Stimmabgabe bei der Bundestagswahl 1990 nach Ländern

Bay- ern	Saar- land	Ber- lin	Mecklenburg- Vorpommern	Branden- burg	Sachsen- Anhalt	Thü- ringen	Sach- sen	Lfd. Nr.
<b>Bevölkerung</b>								
11 342 774	1 070 277	3 420 183	1 932 590	2 591 213	2 890 474	2 626 490	4 795 720	1
<b>rechtlgte 1)</b>								
8 623 570	848 363	2 537 310	1 432 336	1 956 684	2 237 790	2 009 711	3 707 677	2
<b>ler</b>								
6 419 744	721 699	2 043 894	1 015 043	1 444 148	1 615 723	1 534 654	2 825 162	3
<b>teüligung Wahlberechtigten</b>								
74,4	85,1	80,6	70,9	73,8	72,2	76,4	76,2	4
<b>stimmen - Stimmen</b>								
6 339 599	708 512	1 988 057	985 287	1 417 960	1 585 749	1 507 184	2 764 531	5
<b>CSU in % 2)</b>								
54,0	38,9	40,5	43,5	36,7	39,4	45,9	50,5	6
<b>in %</b>								
27,6	51,7	33,1	30,8	34,2	25,2	22,2	18,2	7
<b>in %</b>								
6,0	4,8	7,6	10,2	8,8	17,6	13,0	10,6	8
<b>in %</b>								
5,4	2,7	4,2	-	-	-	-	-	9
<b>in %</b>								
0,0	-	10,0	14,1	11,8	10,0	8,8	9,2	10
<b>in %</b>								
-	-	0,5	0,7	7,5	6,6	6,8	8,0	11
<b>Parteien in % 3)</b>								
7,0	1,8	4,1	0,8	1,0	1,2	3,2	3,5	12
<b>stimmen - Stimmen</b>								
6 367 183	711 198	2 012 677	997 121	1 423 440	1 591 386	1 514 272	2 780 670	13
<b>CSU in % 2)</b>								
51,9	38,1	39,4	41,2	36,3	38,6	45,2	49,5	14
<b>in %</b>								
26,7	51,2	30,6	26,5	32,9	24,7	21,9	18,2	15
<b>in %</b>								
8,7	6,0	9,1	9,1	9,7	19,7	14,6	12,4	16
<b>in %</b>								
4,6	2,3	3,9	-	-	-	-	-	17
<b>in %</b>								
0,2	0,2	9,7	14,2	11,0	9,4	8,3	9,0	18
<b>in %</b>								
-	-	3,3	5,9	6,6	5,3	6,1	5,9	19
<b>Parteien in %</b>								
8,0	2,3	3,9	3,0	3,4	2,3	3,8	5,0	20

**2 Bundestagswahlen**  
**2.3 Bevölkerung, Wahlberechtigte, Wähler und Wahlbeteiligung 1949 bis 1987 nach Ländern**

Wahljahr	Früheres Bundesgebiet ohne Berlin (West)	Schleswig-Holstein	Hamburg	Niedersachsen	Bremen	Nordrhein-Westfalen	Hessen	Rheinland-Pfalz	Baden-Württemberg	Bayern	Saarland
<b>Durchschnittliche Bevölkerung</b>											
1949	47 093 100	2 646 500	1 494 400	6 700 900	522 200	12 589 800	4 184 300	2 813 700	6 133 200	9 083 600	924 400
1953	49 141 900	2 365 100	1 655 300	6 565 200	584 500	13 803 000	4 363 200	3 120 800	6 636 900	9 078 500	969 500
1957	51 432 400	2 257 300	1 771 200	6 493 100	654 500	15 027 700	4 589 400	3 286 100	7 224 700	9 149 700	998 500
1961	53 977 400	2 317 400	1 832 300	6 640 900	706 400	15 901 700	4 814 400	3 417 100	7 759 200	9 515 500	1 072 600
1965	56 811 100	2 422 800	1 857 000	6 892 000	738 000	16 680 900	5 136 700	3 567 300	8 360 400	10 052 600	1 123 300
1969	58 711 700	2 544 800	1 820 000	7 069 100	755 500	17 044 000	5 380 200	3 660 000	8 817 700	10 491 900	1 128 600
1972	59 598 600	2 554 100	1 773 900	7 198 700	737 000	17 166 500	5 512 500	3 684 900	9 112 400	10 737 900	1 120 700
1976	59 563 700	2 583 400	1 708 300	7 231 800	713 600	17 095 900	5 542 500	3 656 900	9 135 100	10 803 600	1 092 800
1980	59 667 000	2 605 400	1 649 600	7 246 500	694 600	17 043 700	5 588 700	3 639 000	9 232 800	10 898 900	1 067 800
1983	59 562 100	2 617 600	1 617 100	7 251 500	682 000	16 900 100	5 583 900	3 633 700	9 256 600	10 965 500	1 054 300
1987 1)	59 064 333	2 554 241	1 592 770	7 162 103	660 084	16 711 845	5 507 777	3 630 823	9 286 387	10 902 643	1 055 660
<b>Wahlberechtigte 2)</b>											
1949	31 207 620	1 731 022	1 141 214	4 425 610	379 839	8 681 794	2 906 239	1 900 797	4 056 930	5 984 175	X
1953	33 120 940	1 573 480	1 241 880	4 388 818	420 958	9 599 109	3 081 783	2 143 337	4 536 755	6 134 820	X
1957	35 400 923	1 548 961	1 328 657	4 438 885	467 250	10 407 006	3 214 856	2 237 023	4 857 815	6 240 499	659 971
1961	37 440 715	1 626 141	1 386 411	4 613 112	507 760	11 085 775	3 395 285	2 348 108	5 211 883	6 551 728	714 512
1965	38 510 395	1 687 266	1 392 984	4 748 325	525 730	11 322 627	3 516 041	2 403 771	5 425 126	6 752 276	736 239
1969	38 677 235	1 711 511	1 341 494	4 760 938	524 110	11 259 648	3 573 336	2 410 176	5 510 280	6 851 646	734 096
1972	41 446 302	1 839 177	1 348 617	5 126 515	540 928	11 992 806	3 841 104	2 623 690	5 960 714	7 375 146	797 605
1976	42 058 015	1 864 033	1 287 473	5 205 680	528 346	12 118 533	3 899 454	2 676 890	6 118 464	7 547 820	811 322
1980	43 231 741	1 928 108	1 253 335	5 363 576	523 161	12 374 314	4 001 747	2 759 777	6 370 535	7 827 420	829 768
1983	44 088 935	1 975 075	1 246 089	5 480 450	523 260	12 576 604	4 071 991	2 816 609	6 544 795	8 012 989	841 073
1987	45 327 982	2 039 338	1 258 320	5 628 104	521 646	12 827 646	4 179 951	2 874 920	6 830 771	8 320 069	847 217
<b>Wähler</b>											
1949	24 495 614	1 431 020	926 435	3 439 964	310 980	6 909 719	2 247 390	1 513 756	2 864 774	4 851 576	X
1953	26 479 550	1 391 768	1 085 279	3 894 742	367 920	8 250 961	2 672 103	1 842 707	3 710 253	5 263 817	X
1957	31 072 894	1 367 225	1 185 178	3 950 248	414 498	9 158 928	2 863 092	1 976 225	4 097 575	5 470 347	589 578
1961	32 848 624	1 431 704	1 227 787	4 083 490	447 936	9 799 429	3 028 241	2 069 927	4 419 748	5 714 545	626 817
1965	33 416 207	1 448 994	1 202 934	4 145 849	452 799	9 920 068	3 073 037	2 114 311	4 598 715	5 803 004	656 496
1969	33 523 064	1 471 900	1 174 981	4 164 690	452 373	9 827 911	3 151 868	2 097 308	4 690 427	5 837 724	653 882
1972	37 761 589	1 665 020	1 242 832	4 684 898	492 431	11 005 807	3 522 483	2 404 007	5 376 985	6 626 216	740 910
1976	38 165 753	1 687 951	1 173 082	4 757 376	475 582	11 066 546	3 585 275	2 448 946	5 452 370	6 764 839	753 786
1980	38 292 176	1 716 553	1 113 199	4 790 833	459 208	11 008 682	3 598 071	2 480 763	5 518 062	6 854 780	752 025
1983	39 279 529	1 781 269	1 105 844	4 909 061	462 122	11 254 374	3 673 072	2 546 266	5 785 570	7 020 065	761 886
1987	38 225 284	1 720 817	1 044 370	4 782 941	431 635	10 956 596	3 582 159	2 493 602	5 676 772	6 796 701	739 701
<b>Wahlbeteiligung</b> Wähler in % der Wahlberechtigten											
1949	78,5	82,7	81,2	77,7	81,9	79,6	77,3	79,6	70,6	81,1	X
1953	86,0	88,5	87,4	88,7	87,4	86,0	86,7	86,0	81,8	85,8	X
1957	87,8	88,3	89,2	89,0	88,7	88,0	89,1	88,3	84,4	87,7	89,3
1961	87,7	88,0	88,6	88,5	88,2	88,4	89,2	88,2	84,8	87,2	87,7
1965	86,8	85,9	86,4	87,3	86,1	87,6	87,4	88,0	84,8	85,9	89,2
1969	86,7	86,0	87,6	87,5	86,3	87,3	88,2	87,0	85,1	85,2	89,1
1972	91,1	90,5	92,2	91,4	91,0	91,8	91,7	91,6	90,2	89,8	92,9
1976	90,7	90,6	91,1	91,4	90,0	91,3	91,9	91,5	89,1	89,6	92,9
1980	88,6	89,0	88,8	89,3	87,8	89,0	89,9	89,9	86,6	87,6	90,6
1983	89,1	89,2	88,7	89,6	88,3	89,5	90,2	90,4	88,4	87,6	90,6
1987	84,3	84,4	83,0	85,0	82,7	85,4	85,7	86,7	83,1	81,7	87,3

1) Stand am 25. Mai 1987. - 2) 1949 bis 1969: 21 Jahre und älter; ab 1972: 18 Jahre und älter.

**2 Bundestagswahlen**  
**2.4 Stimmabgabe 1949 bis 1987 nach Ländern**  
**- Erststimmen -**

Wahl-jahr	Früheres Bundesgebiet ohne Berlin (West)	Schleswig-Holstein	Hamburg	Niedersachsen	Bremen	Nordrhein-Westfalen	Hessen	Rheinland-Pfalz	Baden-Württemberg	Bayern	Saarland
<b>Gültige Stimmen</b>											
1949 1)	23 732 398	1 397 671	905 444	3 365 965	303 865	8 726 543	2 128 278	1 431 556	2 745 453	4 727 623	X
1953	27 519 760	1 354 178	1 047 678	3 749 035	359 832	7 994 686	2 577 533	1 762 045	3 601 128	5 073 645	X
1957	30 156 214	1 334 648	1 166 080	3 827 696	405 757	8 936 963	2 760 185	1 908 217	3 954 757	5 303 364	558 547
1961	32 004 466	1 399 349	1 209 644	4 001 840	439 624	9 565 976	2 943 882	2 000 282	4 273 898	5 578 310	591 661
1965	32 437 049	1 407 936	1 179 133	4 036 239	441 119	9 660 392	2 976 919	2 031 769	4 437 880	5 638 328	627 334
1969	32 713 516	1 444 755	1 160 584	4 086 007	441 324	9 591 257	3 078 497	2 048 165	4 553 275	5 679 132	630 520
1972	37 303 779	1 646 552	1 235 079	4 638 089	487 570	10 877 706	3 485 576	2 370 712	5 306 004	6 528 620	727 871
1976	37 695 644	1 673 626	1 166 421	4 647 598	472 108	10 959 285	3 544 031	2 421 469	5 384 526	6 682 626	743 954
1980	37 806 531	1 696 845	1 103 281	4 743 197	454 710	10 892 068	3 550 931	2 442 369	5 439 309	6 744 678	739 143
1983	40 845 353	1 745 142	1 099 514	4 866 178	457 048	11 155 470	3 632 407	2 488 426	5 708 420	8 941 574	751 174
1987	37 742 813	1 701 717	1 036 171	4 736 091	427 575	10 839 066	3 526 077	2 453 846	5 588 316	6 705 884	726 070
<b>SPD in %</b>											
1949 1)	29,2	29,6	39,6	33,4	34,4	31,4	32,1	28,6	23,9	22,7	X
1953	29,5	26,7	39,8	31,0	39,4	32,6	34,5	28,0	23,4	23,9	X
1957	32,0	30,9	46,2	33,4	48,5	34,1	38,8	30,7	26,6	25,1	25,1
1961	36,5	36,5	47,2	38,9	50,1	37,6	43,2	33,8	32,4	30,3	33,6
1965	40,1	39,2	49,6	40,5	49,6	43,3	46,9	37,7	33,9	33,9	40,0
1969	44,0	44,5	57,8	45,3	53,4	47,7	50,6	41,2	37,9	35,9	41,4
1972	48,9	52,1	60,2	51,5	61,8	52,8	53,3	47,6	42,8	39,4	50,5
1976	43,7	48,0	54,3	47,0	54,4	47,9	46,9	42,4	38,3	33,7	46,7
1980	44,5	49,7	54,8	48,8	53,9	48,5	48,5	44,1	38,7	33,4	50,0
1983	40,4	44,3	50,8	43,4	52,3	45,0	44,1	40,5	33,8	30,2	46,3
1987	39,2	43,0	44,2	43,4	49,5	44,9	41,6	39,4	31,9	28,5	45,7
<b>CDU und CSU in % 2)</b>											
1949 1)	31,0	30,7	19,7	17,6	16,9	36,9	21,4	49,0	39,6	29,2	X
1953	43,7	49,2	20,6	28,0	23,8	50,5	29,5	52,5	51,1	48,3	X
1957	50,3	50,2	38,2	37,3	30,7	55,0	38,6	54,0	53,4	57,9	54,8 3)
1961	46,0	43,5	32,4	40,1	27,6	48,1	35,8	49,4	45,8	55,7	49,3
1965	48,8	50,8	38,3	47,6	34,9	48,2	38,9	50,1	50,9	56,8	48,0
1969	46,6	47,3	33,8	45,5	32,7	44,4	38,8	48,4	51,1	54,5	46,7
1972	45,4	42,9	33,3	43,3	29,8	41,5	40,5	46,6	50,5	55,5	44,0
1976	48,9	44,5	36,1	46,2	32,8	44,8	45,1	50,2	53,6	60,0	46,5
1980	46,0	40,7	32,4	41,5	30,3	42,1	41,9	47,2	50,8	58,4	43,7
1983	52,2	49,8	40,5	49,0	37,0	48,3	48,3	52,8	57,2	62,2	47,6
1987	47,7	46,1	40,9	44,9	31,7	43,6	45,0	48,2	51,5	57,6	43,8
<b>F.D.P. in %</b>											
1949 1)	11,9	7,4	15,8	7,5	12,9	8,6	28,1	15,8	17,6	8,5	X
1953	10,8	3,8	17,8	8,2	7,8	8,5	23,7	12,9	13,9	7,3	X
1957	7,5	5,0	9,1	5,8	5,5	5,9	8,8	9,7	13,8	4,8	18,1
1961	12,1	12,5	15,1	11,9	14,6	11,1	14,4	12,8	16,3	8,1	12,7
1965	7,9	6,9	7,8	8,9	10,4	6,2	10,4	8,9	11,6	5,7	7,4
1969	4,8	4,0	3,9	4,7	7,9	4,3	5,5	5,3	6,7	3,4	5,7
1972	4,8	4,2	5,3	4,5	7,1	4,9	5,3	4,8	5,6	4,0	4,0
1976	6,4	6,7	8,1	6,1	10,9	6,4	6,9	6,5	7,0	5,3	5,6
1980	7,2	7,8	9,5	7,3	11,4	7,3	7,0	6,8	7,8	6,1	5,4
1983	2,8	2,1	2,2	2,7	2,8	2,4	2,7	3,2	3,5	3,1	2,5
1987	4,7	4,3	4,8	4,4	4,6	4,1	4,6	4,8	6,1	4,8	3,8
<b>GRÜNE in %</b>											
1980	1,9	1,4	2,5	2,1	3,5	1,7	2,2	1,6	2,5	1,8	0,3
1983	4,1	3,4	6,0	4,5	7,1	3,9	4,4	3,0	4,6	4,0	3,0
1987	7,0	5,9	9,0	6,3	11,7	6,5	7,4	6,2	8,1	7,3	5,1
<b>Sonstige Parteien in % 4)</b>											
1949 1)	27,8	32,3	24,8	41,4	35,8	23,1	18,5	6,6	18,9	39,5	X
1953	16,0	20,3	21,8	32,8	29,0	8,3	12,3	6,6	11,6	20,5	X
1957	10,2	13,8	6,6	23,4	17,3	5,0	13,8	5,5	6,1	12,3	1,9
1961	5,4	7,5	5,3	9,1	7,8	3,2	6,5	4,0	5,5	6,0	4,3
1965	3,2	3,1	4,2	3,0	5,1	2,4	3,9	3,4	3,6	3,5	4,6
1969	4,7	4,2	4,5	4,5	5,9	3,6	5,2	5,1	4,4	6,2	6,2
1972	1,0	0,8	1,2	0,7	1,3	0,8	1,0	1,0	1,2	1,2	1,5
1976	1,0	0,8	1,5	0,7	1,9	0,9	1,2	0,9	1,1	1,1	1,1
1980	0,4	0,3	0,8	0,3	0,9	0,4	0,4	0,3	0,3	0,3	0,6
1983	0,5	0,3	0,5	0,4	0,8	0,4	0,5	0,4	0,9	0,6	0,6
1987	1,4	0,8	1,1	1,0	2,4	0,8	1,4	1,3	2,4	1,8	1,6

1) Jeder Wähler hatte nur eine Stimme. - 2) CSU nur in Bayern; 1957 auch im Saarland neben der CDU. - 3) Darunter CSU: 21,1%. - 4) Einschl. Wählergemeinschaften und Einzelbewerber (ohne SPD, CDU, CSU, F.D.P. und GRÜNE).

**2 Bundestagswahlen  
2.5 Stimmabgabe 1949 - 1987 nach Ländern  
- Zweitstimmen -**

Wahl- jahr	Früheres Bundesgebiet ohne Berlin (West)	Schleswig- Holstein	Hamb- urg	Nieder- sachsen	Bren- nen	Nordrhein- Westfalen	Hes- sen	Rheinland- Pfalz	Baden- Württemberg	Bay- ern	Saar- land
<b>Gültige Stimmen</b>											
1949 1)	23 732 398	1 397 871	905 444	3 365 965	303 865	6 726 543	2 128 278	1 431 556	2 745 453	4 727 623	X
1953	27 551 272	1 352 062	1 059 983	3 780 596	356 200	8 008 429	2 558 952	1 775 363	3 588 131	5 073 556	X
1957	29 905 428	1 312 045	1 154 259	3 826 413	398 600	8 855 271	2 727 263	1 899 005	3 907 840	5 273 641	551 091
1961	31 550 901	1 363 366	1 193 737	3 942 955	428 241	9 518 246	2 878 689	1 969 933	4 189 163	5 486 982	579 609
1965	32 620 442	1 416 742	1 187 079	4 052 741	444 217	9 751 232	2 988 452	2 055 730	4 452 227	5 641 491	630 531
1969	32 966 024	1 454 840	1 186 809	4 105 630	447 360	9 687 113	3 098 033	2 056 100	4 584 766	5 730 488	634 885
1972	37 459 750	1 654 156	1 237 085	4 652 474	488 885	10 934 638	3 498 836	2 377 861	5 322 133	6 563 790	729 812
1976	37 822 500	1 680 086	1 168 087	4 658 978	472 968	10 989 562	3 558 002	2 429 253	5 405 534	6 713 695	746 315
1980	37 938 981	1 703 917	1 106 488	4 755 142	455 456	10 919 449	3 565 162	2 451 560	5 454 040	6 788 385	741 422
1983	38 940 687	1 748 119	1 100 867	4 874 836	457 684	11 176 337	3 641 509	2 501 671	5 722 585	6 964 891	752 188
1987	37 867 319	1 706 207	1 038 111	4 748 145	426 183	10 870 092	3 539 809	2 461 976	5 608 973	6 738 987	726 836
<b>SPD in %</b>											
1949 1)	29,2	29,6	39,6	33,4	34,4	31,4	32,1	28,6	23,9	22,7	X
1953	28,8	26,5	38,1	30,1	38,0	31,9	33,7	27,2	23,0	23,3	X
1957	31,8	30,8	45,8	32,8	46,2	33,5	38,0	30,4	25,8	26,4	25,1
1961	36,2	36,4	46,9	38,7	49,7	37,3	42,8	33,5	32,1	30,1	33,5
1965	39,3	38,8	49,3	39,8	49,5	42,6	45,7	36,7	33,0	33,1	39,8
1969	42,7	43,5	54,6	43,8	52,0	46,8	48,2	40,1	36,5	34,6	39,9
1972	45,8	48,6	54,4	48,1	58,1	50,4	48,5	44,9	38,9	37,8	47,9
1976	42,6	46,4	52,6	45,7	54,0	46,9	45,7	41,7	36,6	32,8	46,1
1980	42,9	46,7	51,7	46,9	52,5	46,8	46,4	42,8	37,2	32,7	48,3
1983	38,2	41,7	47,4	41,3	48,7	42,8	41,6	38,4	31,1	28,9	43,8
1987	37,0	39,8	41,2	41,4	46,5	43,2	38,7	37,1	29,3	27,0	43,5
<b>CDU und CSU in % 2)</b>											
1949 1)	31,0	30,7	19,7	17,6	16,9	36,9	21,4	49,0	39,6	29,2	X
1953	45,2	47,1	36,7	35,2	24,8	48,9	33,2	52,1	52,4	47,8	X
1957	50,2	48,1	37,4	39,1	30,4	54,4	40,9	53,7	52,8	57,2	54,5 3)
1961	45,3	41,8	31,9	39,0	27,0	47,6	34,9	48,9	45,3	54,9	49,0
1965	47,6	48,2	37,6	45,8	34,0	47,1	37,8	49,3	49,9	55,6	46,8
1969	46,1	46,2	34,0	45,2	32,3	43,6	38,4	47,8	50,7	54,4	46,1
1972	44,9	42,0	33,3	42,7	29,6	41,0	40,3	45,9	49,8	55,1	43,4
1976	48,6	44,1	35,9	45,7	32,5	44,5	44,8	49,9	53,3	60,0	46,2
1980	44,5	38,9	31,2	39,8	28,8	40,6	40,6	45,6	48,5	57,6	42,3
1983	48,8	46,5	37,6	45,6	34,2	45,2	44,3	49,6	52,6	59,5	44,8
1987	44,3	41,9	37,4	41,5	28,9	40,1	41,3	45,1	46,7	55,1	41,2
<b>F.D.P. in %</b>											
1949 1)	11,9	7,4	15,8	7,5	12,9	8,6	28,1	15,8	17,6	8,5	X
1953	9,5	4,5	10,3	6,9	7,5	8,5	19,7	12,1	12,7	6,2	X
1957	7,7	5,6	9,4	5,9	5,8	6,3	8,5	9,8	14,4	4,6	18,2
1961	12,8	13,8	15,7	13,2	16,2	11,8	15,2	13,2	16,6	8,7	12,9
1965	9,5	9,4	9,4	10,9	11,7	7,6	12,0	10,2	13,1	7,3	8,6
1969	5,8	5,2	6,3	5,6	9,3	5,4	6,7	6,3	7,5	4,1	6,7
1972	8,4	8,6	11,2	8,5	11,1	7,8	10,2	8,1	10,2	6,1	7,1
1976	7,9	8,8	10,2	7,9	11,8	7,8	8,5	7,6	9,1	6,2	6,6
1980	10,6	12,7	14,1	11,3	15,1	10,9	10,6	9,8	12,0	7,8	7,8
1983	7,0	6,3	6,3	6,9	6,5	6,4	7,6	7,0	9,0	6,2	6,0
1987	9,1	9,4	9,6	8,8	8,8	8,4	9,1	9,1	12,0	8,1	6,9
<b>GRÜNE in %</b>											
1980	1,5	1,4	2,3	1,6	2,7	1,2	1,8	1,4	1,8	1,3	1,1
1983	5,6	5,2	8,2	5,7	9,7	5,2	6,0	4,5	6,8	4,7	4,8
1987	8,3	8,0	11,0	7,4	14,5	7,5	9,4	7,5	10,0	7,7	7,1
<b>Sonstige Parteien in % 4)</b>											
1949 1)	27,8	32,3	24,8	41,4	35,8	23,1	18,5	6,6	18,9	39,5	X
1953	16,5	21,9	15,0	27,8	28,7	10,7	13,4	8,6	11,8	22,6	X
1957	10,3	15,4	7,4	22,2	17,6	5,9	12,5	6,1	7,1	11,8	2,2
1961	5,7	8,1	5,5	9,1	8,2	3,4	7,1	4,4	6,0	6,2	4,6
1965	3,6	3,6	4,7	3,5	5,8	2,7	4,4	3,8	4,0	3,9	4,8
1969	5,5	5,1	5,1	5,4	6,4	4,2	6,7	5,8	5,3	7,0	7,3
1972	0,9	0,8	1,0	0,7	1,2	0,8	1,0	1,1	1,1	1,0	1,6
1976	0,9	0,7	1,4	0,7	1,6	0,8	1,0	0,9	1,0	1,0	1,1
1980	0,5	0,4	0,8	0,4	1,0	0,5	0,5	0,5	0,4	0,5	0,6
1983	0,5	0,3	0,6	0,4	0,8	0,4	0,5	0,5	0,5	0,7	0,7
1987	1,4	0,8	0,7	0,8	1,3	0,9	1,4	1,3	2,1	2,1	1,3

1) Jeder Wähler hatte nur eine Stimme. - 2) CSU nur in Bayern; 1957 auch im Saarland neben der CDU. - 3) Darunter CSU: 21,3%. - 4) 1949 auch Einzelbewerber (ohne SPD, CDU, CSU, F.D.P. und GRÜNE).



**2 Bundestagswahlen**  
**2.6 Wahlbeteiligung und Stimmabgabe bei den Bundestagswahlen 1949 bis 1987 nach Ländern**

Gegenstand der Nachweisung	Einheit	Früheres Bundesgebiet ohne Berlin (West)	Schleswig-Holstein	Hamburg	Niedersachsen	Bremen	Nordrhein-Westfalen	Hessen	Rheinland-Pfalz	Baden-Württemberg	Bayern
<b>Bundestagswahl am 14. August 1949 1)</b>											
Wahlberechtigte	AZ	31 207 620	1 731 022	1 141 214	4 425 610	379 839	8 681 794	2 906 239	1 900 797	4 056 930	5 984 175
Wähler	AZ	24 495 614	1 431 020	926 435	3 439 964	310 980	6 909 719	2 247 390	1 513 756	2 864 774	4 861 576
Wahlbeteiligung	%	78,5	82,7	81,2	77,7	81,9	79,6	77,3	79,6	70,6	81,1
Ungültig	AZ	763 216	33 349	20 991	73 999	7 115	183 176	119 112	82 200	119 321	123 953
	%	3,1	2,3	2,3	2,2	2,3	2,7	5,3	5,4	4,2	2,6
Gültig	AZ	23 732 398	1 397 671	905 444	3 365 965	303 865	6 726 543	2 128 278	1 431 556	2 745 453	4 727 623
SPD	AZ	6 934 975	413 257	358 873	1 125 295	104 509	2 109 172	684 042	408 905	655 506	1 075 416
	%	29,2	29,6	39,6	33,4	34,4	31,4	32,1	28,6	23,9	22,7
CDU	AZ	5 978 636	428 956	178 786	593 891	51 290	2 481 523	454 437	702 125	1 087 828	-
	%	25,2	30,7	19,7	17,6	16,9	36,9	21,4	49,0	39,6	-
CSU	AZ	1 380 448	-	-	-	-	-	-	-	-	1 380 448
	%	5,8	-	-	-	-	-	-	-	-	28,2
F.D.P.	AZ	2 829 920	103 492	143 371	252 141	39 228	581 456	597 081	226 625	482 381	404 145
	%	11,9	7,4	15,8	7,5	12,9	8,6	28,1	15,8	17,6	8,5
Sonstige	AZ	6 608 419	451 966	224 414	1 394 838	108 838	1 554 392	392 718	93 901	519 738	1 867 614
	%	27,8	32,3	24,8	41,4	35,8	23,1	18,5	6,6	18,9	39,5
devon:											
BP	AZ	986 478	-	-	-	-	-	-	-	-	986 478
	%	4,2	-	-	-	-	-	-	-	-	20,9
DKP/DRP	AZ	429 031	27 066	10 838	273 129	-	117 998	-	-	-	-
	%	1,8	1,9	1,2	8,1	-	1,8	-	-	-	-
DP	AZ	939 934	169 240	118 583	597 542	54 569	-	-	-	-	-
	%	4,0	12,1	13,1	17,8	18,0	-	-	-	-	-
Zentrum	AZ	727 505	12 606	-	113 464	-	601 435	-	-	-	-
	%	3,1	0,9	-	3,4	-	8,9	-	-	-	-
EVD	AZ	26 162	-	-	-	-	-	-	-	26 162	-
	%	0,1	-	-	-	-	-	-	-	1,0	-
KPD	AZ	1 361 706	43 744	76 747	104 132	20 530	513 225	142 539	89 026	175 911	185 852
	%	5,7	3,1	8,5	3,1	6,8	7,6	6,7	6,2	6,4	4,1
Parteilose	AZ	1 141 647	105 800	4 416	273 296	27 293	157 155	250 179	4 875	315 237	3 396
	%	4,8	7,6	0,5	8,1	9,0	2,3	11,8	0,3	11,5	0,1
RSF	AZ	216 749	18 122	13 830	33 275	6 446	142 648	-	-	2 428	-
	%	0,9	1,3	1,5	1,0	2,1	2,1	-	-	0,1	-
RWVP	AZ	21 931	-	-	-	-	21 931	-	-	-	-
	%	0,1	-	-	-	-	0,3	-	-	-	-
SSW	AZ	75 388	75 388	-	-	-	-	-	-	-	-
	%	0,3	5,4	-	-	-	-	-	-	-	-
WAV	AZ	681 888	-	-	-	-	-	-	-	-	681 888
	%	2,9	-	-	-	-	-	-	-	-	14,4

1) 1949 hatte jeder Wähler nur eine Stimme.

**2 Bundestagswahlen**  
**2.6 Wahlbeteiligung und Stimmabgabe bei den Bundestagswahlen 1949 bis 1987 nach Ländern**

Gegenstand der Nachweisung	Einheit	Früheres Bundesgebiet ohne Berlin (West)	Schleswig-Holstein	Hamburg	Niedersachsen	Bremen	Nordrhein-Westfalen	Hessen	Rheinland-Pfalz	Baden-Württemberg	Bayern
<b>Bundestagswahl am 6. September 1953</b>											
Wahlberechtigte	AZ	33 120 940	1 573 480	1 241 880	4 388 818	420 958	9 599 109	3 081 783	2 143 337	4 536 755	6 134 820
Wähler	AZ	28 479 550	1 391 768	1 085 279	3 894 742	367 920	8 250 961	2 672 103	1 842 707	3 710 253	5 263 817
Wahlbeteiligung	%	86,0	88,5	87,4	88,7	87,4	86,0	86,7	86,0	81,8	85,8
<b>Erststimmen</b>											
Ungültig	AZ	959 790	37 590	37 601	145 707	8 088	256 275	94 570	80 662	109 125	190 172
	%	3,4	2,7	3,5	3,7	2,2	3,1	3,5	4,4	2,9	3,6
Gültig	AZ	27 519 760	1 354 178	1 047 678	3 749 035	359 832	7 994 686	2 577 533	1 762 045	3 601 128	5 073 645
CDU	AZ	9 577 659	666 475	215 376	1 049 883	85 669	4 034 990	760 423	925 829	1 839 014	-
	%	34,8	49,2	20,6	28,0	23,8	50,5	29,5	52,5	51,1	-
SPD	AZ	8 131 257	361 264	416 865	1 162 311	141 596	2 609 048	889 040	493 443	843 299	1 214 391
	%	29,5	26,7	39,8	31,0	39,4	32,6	34,5	28,0	23,4	23,9
F.D.P.	AZ	2 967 566	51 084	186 694	308 663	28 169	683 465	610 534	226 874	502 041	369 442
	%	10,8	3,8	17,8	8,2	7,8	8,5	23,7	12,9	13,9	7,3
CSU	AZ	2 450 286	-	-	-	-	-	-	-	-	2 450 286
	%	8,9	-	-	-	-	-	-	-	-	48,3
GB/BHE	AZ	1 613 215	145 852	31 348	432 646	11 317	203 203	153 682	25 744	193 207	416 016
	%	5,9	10,8	3,0	11,5	3,1	2,5	6,0	1,5	5,4	8,2
Sonstige	AZ	2 779 777	128 903	197 395	795 532	93 081	463 980	163 654	90 155	223 567	623 510
	%	10,1	9,5	18,8	21,2	25,9	5,8	6,3	5,1	6,2	12,3
davon:											
BP	AZ	399 070	-	-	-	-	-	-	-	-	399 070
	%	1,5	-	-	-	-	-	-	-	-	7,9
DP	AZ	1 073 031	45 359	120 958	619 275	63 993	69 067	55 223	22 938	42 859	33 359
	%	3,9	3,3	11,5	16,5	17,8	0,9	2,1	1,3	1,2	0,7
DRP	AZ	204 725	5 893	22 169	112 037	10 179	5 000	4 257	-	2 222	42 968
	%	0,7	0,4	2,1	3,0	2,8	0,1	0,2	-	0,1	0,8
Zentrum	AZ	55 835	-	-	-	-	55 835	-	-	-	-
	%	0,2	-	-	-	-	0,7	-	-	-	-
GVP	AZ	286 465	5 422	13 160	23 544	4 917	105 099	39 949	19 077	45 892	29 405
	%	1,0	0,4	1,3	0,6	1,4	1,3	1,5	1,1	1,3	0,6
KPD	AZ	611 317	16 410	41 108	40 315	13 992	227 366	64 130	41 723	82 673	83 600
	%	2,2	1,2	3,9	1,1	3,9	2,8	2,5	2,4	2,3	1,6
DNS	AZ	78 356	5 211	-	361	-	1 613	95	5 763	34 140	31 173
	%	0,3	0,4	-	0,0	-	0,0	0,0	0,3	0,9	0,6
PdgD	AZ	654	-	-	-	-	-	-	654	-	-
	%	0,0	-	-	-	-	-	-	0,0	-	-
SHLP	AZ	6 269	6 269	-	-	-	-	-	-	-	-
	%	0,0	0,5	-	-	-	-	-	-	-	-
SSW	AZ	44 339	44 339	-	-	-	-	-	-	-	-
	%	0,2	3,3	-	-	-	-	-	-	-	-
VU	AZ	2 531	-	-	-	-	-	-	-	-	2 531
	%	0,0	-	-	-	-	-	-	-	-	0,0
Wählergruppen/ Einzelbewerber	AZ	17 186	-	-	-	-	-	-	-	15 781	1 404
	%	0,1	-	-	-	-	-	-	-	0,4	0,0
<b>Zweitstimmen</b>											
Ungültig	AZ	928 278	39 706	25 296	114 146	11 720	242 532	115 151	67 344	122 122	190 261
	%	3,3	2,9	2,3	2,9	3,2	2,9	4,3	3,7	3,3	3,6
Gültig	AZ	27 551 272	1 352 062	1 059 983	3 780 596	358 200	8 008 429	2 556 952	1 775 363	3 588 131	5 073 556
CDU	AZ	10 016 594	636 570	389 335	1 330 982	88 456	3 915 320	849 125	924 932	1 881 874	-
	%	36,4	47,1	36,7	35,2	24,8	48,9	33,2	52,1	52,4	-
SPD	AZ	7 944 943	357 798	403 410	1 136 522	138 848	2 553 014	862 701	482 686	825 704	1 184 262
	%	28,8	26,5	38,1	30,1	39,0	31,9	33,7	27,2	23,0	23,3
F.D.P.	AZ	2 629 163	61 486	108 722	260 894	26 777	682 902	502 548	214 805	465 536	315 494
	%	9,5	4,5	10,3	6,9	7,5	8,5	19,7	12,1	12,7	6,2
CSU	AZ	2 427 387	-	-	-	-	-	-	-	-	2 427 387
	%	8,8	-	-	-	-	-	-	-	-	47,8
GB/BHE	AZ	1 616 953	157 100	26 133	406 971	11 604	213 951	163 499	26 210	193 532	417 953
	%	5,9	11,6	2,5	10,8	3,3	2,7	6,4	1,5	5,4	8,2
Sonstige	AZ	2 916 232	139 108	132 383	645 227	90 517	643 242	179 079	126 730	231 486	728 460
	%	10,6	10,3	12,5	17,1	25,4	8,0	7,0	7,1	6,5	14,4
davon:											
BP	AZ	465 641	-	-	-	-	-	-	-	-	465 641
	%	1,7	-	-	-	-	-	-	-	-	9,2
DP	AZ	896 128	54 170	62 123	449 203	60 464	80 034	70 704	19 731	56 268	43 431
	%	3,3	4,0	5,9	11,9	17,0	1,0	2,8	1,1	1,6	0,9
DRP	AZ	295 739	12 794	17 101	132 057	10 552	-	-	45 073	-	78 162
	%	1,1	0,9	1,6	3,5	3,0	-	-	2,5	-	1,5
Zentrum	AZ	217 078	-	-	-	-	217 078	-	-	-	-
	%	0,8	-	-	-	-	2,7	-	-	-	-
GVP	AZ	318 475	6 015	12 881	23 876	5 616	117 538	44 438	20 836	55 616	31 659
	%	1,2	0,4	1,2	0,6	1,6	1,5	1,7	1,2	1,6	0,6
KPD	AZ	607 660	16 810	40 278	40 091	13 885	228 592	63 937	41 090	81 635	81 542
	%	2,2	1,2	3,8	1,1	3,9	2,9	2,5	2,3	2,3	1,6
DNS	AZ	70 726	4 734	-	-	-	-	-	-	37 967	28 026
	%	0,3	0,4	-	-	-	-	-	-	1,1	0,6
SSW	AZ	44 585	44 585	-	-	-	-	-	-	-	-
	%	0,2	3,3	-	-	-	-	-	-	-	-

**2 Bundestagswahlen**  
**2.6 Wahlbeteiligung und Stimmabgabe bei den Bundestagswahlen 1949 bis 1987 nach Ländern**

Gegenstand der Nachweisung	Einheit	Früheres Bundesgebiet ohne Berlin (West)	Schleswig-Holstein	Hamburg	Niedersachsen	Bremen	Nordrhein-Westfalen	Hessen	Rheinland-Pfalz	Baden-Württemberg	Bayern	Saarland
<b>Bundestagswahl am 15. September 1957</b>												
Wahlberechtigte	AZ	35 400 923	1 548 981	1 328 657	4 438 885	467 250	10 407 006	3 214 856	2 237 023	4 857 815	6 240 499	659 971
Wähler	AZ	31 072 894	1 367 225	1 185 178	3 950 248	414 498	9 158 928	2 863 092	1 976 225	4 097 575	5 470 347	588 578
Wahlbeteiligung	%	87,8	88,3	89,2	89,0	88,7	88,0	89,1	88,3	84,4	87,7	89,3
<b>Erststimmen</b>												
Ungültig	AZ	916 680	32 577	19 098	122 552	8 741	221 965	102 907	68 008	142 818	166 983	31 031
	%	3,0	2,4	1,6	3,1	2,1	2,4	3,6	3,4	3,5	3,1	5,3
Gültig	AZ	30 156 214	1 334 648	1 166 080	3 827 696	405 757	8 936 963	2 760 185	1 908 217	3 954 757	5 303 364	558 547
CDU	AZ	11 975 400	670 199	445 149	1 428 300	124 688	4 911 300	1 064 466	1 031 349	2 111 326	-	188 623
	%	39,7	50,2	38,2	37,3	30,7	55,0	38,6	54,0	53,4	-	33,8
SPD	AZ	9 651 669	412 561	538 847	1 279 201	188 647	3 049 317	1 071 222	586 124	1 053 371	1 332 056	140 323
	%	32,0	30,9	46,2	33,4	46,5	34,1	38,8	30,7	26,6	25,1	25,1
CSU	AZ	3 186 150	-	-	-	-	-	-	-	-	3 068 418	117 732
	%	10,6	-	-	-	-	-	-	-	-	57,9	21,1
F.D.P.	AZ	2 276 234	67 164	105 558	223 521	22 125	528 307	243 877	185 300	547 010	252 341	101 031
	%	7,5	5,0	9,1	5,8	5,5	5,9	8,8	9,7	13,8	4,8	18,1
Sonstige	AZ	3 066 761	184 724	76 526	896 674	70 297	448 039	380 620	105 444	243 050	650 549	10 838
	%	10,2	13,8	6,6	23,4	17,3	5,0	13,8	5,5	6,1	12,3	1,9
devon:												
BdD	AZ	37 329	1 752	4 190	4 446	1 176	3 887	3 127	4 134	5 770	6 333	2 504
	%	0,1	0,1	0,4	0,1	0,3	0,0	0,1	0,2	0,1	0,1	0,4
DG	AZ	16 410	289	180	3 075	-	805	789	1 467	4 917	4 571	317
	%	0,1	0,0	0,0	0,1	-	0,0	0,0	0,1	0,1	0,1	0,1
DP	AZ	1 062 293	42 540	48 837	503 615	56 390	108 509	194 419	27 225	40 916	36 077	3 765
	%	3,5	3,2	4,2	13,2	13,9	1,2	7,0	1,4	1,0	0,7	0,7
DRP	AZ	290 622	8 169	8 369	86 662	5 230	54 469	32 332	46 326	19 621	26 304	3 140
	%	1,0	0,6	0,7	2,3	1,3	0,6	1,2	2,4	0,5	0,5	0,6
FU	AZ	295 533	-	-	13 444	-	69 530	-	-	-	212 559	-
	%	1,0	-	-	0,4	-	0,8	-	-	-	4,0	-
GB/BHE	AZ	1 324 636	98 511	14 950	285 432	7 501	207 568	149 953	25 936	171 218	362 455	1 112
	%	4,4	7,4	1,3	7,5	1,8	2,3	5,4	1,4	4,3	6,8	0,2
PdgD	AZ	356	-	-	-	-	-	-	356	-	-	-
	%	0,0	-	-	-	-	-	-	0,0	-	-	-
SSW	AZ	33 463	33 463	-	-	-	-	-	-	-	-	-
	%	0,1	2,5	-	-	-	-	-	-	-	-	-
Mittelstand	AZ	3 024	-	-	-	-	3 024	-	-	-	-	-
	%	0,0	-	-	-	-	0,0	-	-	-	-	-
VU	AZ	2 250	-	-	-	-	-	-	-	-	2 250	-
	%	0,0	-	-	-	-	-	-	-	-	0,0	-
Wählergruppen/ Einzelbewerber	AZ	845	-	-	-	-	237	-	-	608	-	-
	%	0,0	-	-	-	-	0,0	-	-	0,0	-	-
<b>Zweitstimmen</b>												
Ungültig	AZ	1 167 466	55 180	30 919	123 835	15 898	303 657	135 829	77 220	189 735	196 706	38 487
	%	3,8	4,0	2,6	3,1	3,8	3,3	4,7	3,9	4,6	3,6	6,5
Gültig	AZ	29 905 428	1 312 045	1 154 259	3 826 413	398 600	8 855 271	2 727 263	1 899 005	3 907 840	5 273 641	551 081
CDU	AZ	11 875 339	631 147	432 262	1 495 343	121 264	4 813 996	1 116 494	1 019 709	2 061 701	-	183 423
	%	39,7	48,1	37,4	39,1	30,4	54,4	40,9	53,7	52,8	-	33,3
SPD	AZ	9 495 571	404 595	528 645	1 255 204	184 003	2 965 616	1 037 166	578 203	1 009 019	1 394 811	138 309
	%	31,8	30,8	45,8	32,8	46,2	33,5	38,0	30,4	25,8	26,4	25,1
CSU	AZ	3 133 060	-	-	-	-	-	-	-	-	3 015 892	117 168
	%	10,5	-	-	-	-	-	-	-	-	57,2	21,3
F.D.P.	AZ	2 307 135	73 656	108 451	226 463	23 311	554 781	232 872	185 288	561 538	240 695	100 080
	%	7,7	5,6	9,4	5,9	5,8	6,3	8,5	9,8	14,4	4,6	18,2
Sonstige	AZ	3 094 323	202 647	84 901	849 403	70 022	520 878	340 731	115 805	275 582	622 243	12 111
	%	10,3	15,4	7,4	22,2	17,6	5,9	12,5	6,1	7,1	11,8	2,2
devon:												
BdD	AZ	58 725	2 527	4 950	6 812	1 254	9 890	6 086	4 788	9 320	10 675	2 423
	%	0,2	0,2	0,4	0,2	0,3	0,1	0,2	0,3	0,2	0,2	0,4
DG	AZ	17 490	-	-	3 320	-	-	-	2 194	6 102	4 991	883
	%	0,1	-	-	0,1	-	-	-	0,1	0,2	0,1	0,2
DP	AZ	1 007 282	49 339	54 144	435 936	55 118	141 330	148 792	29 698	50 050	38 806	4 069
	%	3,4	3,8	4,7	11,4	13,8	1,6	5,5	1,6	1,3	0,7	0,7
DRP	AZ	308 564	9 009	9 050	88 963	5 488	57 755	33 881	51 350	24 896	24 802	3 270
	%	1,0	0,7	0,8	2,3	1,4	0,7	1,2	2,7	0,6	0,5	0,6
FU	AZ	254 322	-	-	13 549	-	72 563	-	-	-	168 210	-
	%	0,9	-	-	0,4	-	0,8	-	-	-	3,2	-
GB/BHE	AZ	1 374 066	109 510	16 757	281 163	8 162	224 928	151 972	27 775	185 214	357 119	1 466
	%	4,6	8,3	1,5	7,6	2,0	2,5	5,6	1,5	4,7	6,8	0,3
SSW	AZ	32 262	32 262	-	-	-	-	-	-	-	-	-
	%	0,1	2,5	-	-	-	-	-	-	-	-	-
Mittelstand	AZ	36 592	-	-	9 660	-	14 412	-	-	-	12 520	-
	%	0,1	-	-	0,3	-	0,2	-	-	-	0,2	-
VU	AZ	5 020	-	-	-	-	-	-	-	-	5 020	-
	%	0,0	-	-	-	-	-	-	-	-	0,1	-

## 2 Bundestagswahlen

### 2.6 Wahlbeteiligung und Stimmabgabe bei den Bundestagswahlen 1949 bis 1987 nach Ländern

Gegenstand der Nachweisung	Einheit	Früheres Bundesgebiet ohne Berlin (West)	Schleswig-Holstein	Hamburg	Niedersachsen	Bremen	Nordrhein-Westfalen	Heessen	Rheinland-Pfalz	Baden-Württemberg	Bayern	Saarland
<b>Bundestagswahl am 17. September 1961</b>												
Wahlberechtigte	AZ	37 440 715	1 626 141	1 386 411	4 613 112	507 760	11 085 775	3 395 285	2 348 108	5 211 883	6 551 728	714 512
Wähler	AZ	32 849 624	1 431 704	1 227 787	4 083 490	447 936	9 799 429	3 028 241	2 069 927	4 419 748	5 714 545	626 817
Wahlbeteiligung	%	87,7	88,0	88,6	88,5	88,2	88,4	89,2	88,2	84,8	87,2	87,7
<b>Erststimmen</b>												
Ungültig	AZ	845 158	32 355	18 143	81 650	8 312	233 453	84 359	69 645	145 850	136 235	35 156
	%	2,6	2,3	1,5	2,0	1,9	2,4	2,8	3,4	3,3	2,4	5,6
Gültig	AZ	32 004 466	1 399 349	1 209 644	4 001 840	439 624	9 585 976	2 943 882	2 000 282	4 273 898	5 578 310	591 661
SPD	AZ	11 672 057	510 160	570 382	1 556 255	220 130	3 593 596	1 271 675	675 693	1 385 442	1 690 099	198 625
	%	36,5	36,5	47,2	38,9	50,1	37,6	43,2	33,8	32,4	30,3	33,6
CDU	AZ	11 622 995	609 048	392 417	1 606 479	121 347	4 602 409	1 055 277	988 462	1 955 620	-	291 936
	%	36,3	43,5	32,4	40,1	27,6	48,1	35,8	49,4	45,8	-	49,3
F.D.P.	AZ	3 866 269	174 848	182 919	476 886	63 985	1 063 302	425 210	255 961	697 279	450 506	75 373
	%	12,1	12,5	15,1	11,9	14,6	11,1	14,4	12,8	16,3	8,1	12,7
CSU	AZ	3 104 742	-	-	-	-	-	-	-	-	3 104 742	-
	%	9,7	-	-	-	-	-	-	-	-	55,7	-
Sonstige	AZ	1 738 403	105 293	63 926	362 220	34 162	306 669	191 720	80 166	235 557	332 963	25 727
	%	5,4	7,5	5,3	9,1	7,8	3,2	6,5	4,0	5,5	6,0	4,3
davon:												
DFU	AZ	587 488	17 399	42 670	46 259	12 362	184 218	62 507	29 260	90 287	83 946	18 580
	%	1,8	1,2	3,5	1,2	2,8	1,9	2,1	1,5	2,1	1,5	3,1
DG	AZ	21 083	752	-	2 543	-	2 299	585	1 194	6 111	7 299	300
	%	0,1	0,1	-	0,1	-	0,0	0,0	0,1	0,1	0,1	0,1
DRP	AZ	242 649	11 835	10 175	59 731	4 767	41 851	14 375	42 369	27 455	24 768	5 303
	%	0,8	0,8	0,8	1,5	1,1	0,4	0,5	2,1	0,6	0,4	0,9
GDP (DP-BHE)	AZ	859 290	50 356	11 081	253 372	17 033	78 105	114 100	7 323	111 704	214 672	1 544
	%	2,7	3,6	0,9	6,3	3,9	0,8	3,9	0,4	2,6	3,8	0,3
SSW	AZ	24 951	24 951	-	-	-	-	-	-	-	-	-
	%	0,1	1,8	-	-	-	-	-	-	-	-	-
WGnD	AZ	778	-	-	-	-	145	-	-	-	633	-
	%	0,0	-	-	-	-	0,0	-	-	-	0,0	-
Wählergruppen/ Einzelbewerber	AZ	2 164	-	-	315	-	51	153	-	-	1 645	-
	%	0,0	-	-	0,0	-	0,0	0,0	-	-	0,0	-
<b>Zweitstimmen</b>												
Ungültig	AZ	1 298 723	68 338	34 050	140 535	19 695	281 183	149 552	99 994	230 585	227 583	47 208
	%	4,0	4,8	2,8	3,4	4,4	2,9	4,9	4,8	5,2	4,0	7,5
Gültig	AZ	31 550 901	1 363 366	1 193 737	3 942 955	428 241	9 518 246	2 878 689	1 969 933	4 189 163	5 486 962	579 609
SPD	AZ	11 427 355	495 728	560 038	1 526 824	212 734	3 549 359	1 233 312	659 830	1 342 885	1 652 642	194 003
	%	36,2	36,4	46,9	38,7	49,7	37,3	42,8	33,5	32,1	30,1	33,5
CDU	AZ	11 283 901	569 216	390 613	1 536 956	115 493	4 530 553	1 003 279	964 270	1 899 266	-	284 255
	%	35,8	41,8	31,9	39,0	27,0	47,6	34,9	48,9	45,3	-	49,0
F.D.P.	AZ	4 028 766	188 619	187 255	519 139	64 955	1 118 460	438 726	259 578	697 311	479 830	74 893
	%	12,8	13,8	15,7	13,2	15,2	11,8	15,2	13,2	16,6	8,7	12,9
CSU	AZ	3 014 471	-	-	-	-	-	-	-	-	3 014 471	-
	%	9,6	-	-	-	-	-	-	-	-	54,9	-
Sonstige	AZ	1 796 408	109 803	65 831	360 036	35 059	319 874	203 372	86 255	249 701	340 019	26 458
	%	5,7	8,1	5,5	9,1	8,2	3,4	7,1	4,4	6,0	6,2	4,6
davon:												
DFU	AZ	609 918	17 951	43 442	50 380	12 639	188 442	65 989	29 867	95 137	87 388	18 683
	%	1,9	1,3	3,6	1,3	3,0	2,0	2,3	1,5	2,3	1,6	3,2
DG	AZ	27 308	1 469	-	4 186	-	4 368	-	1 978	6 901	7 772	633
	%	0,1	0,1	-	0,1	-	0,0	-	0,1	0,2	0,1	0,1
DRP	AZ	262 977	12 114	10 541	63 251	4 922	43 932	18 418	44 644	31 052	28 699	5 404
	%	0,8	0,9	0,9	1,6	1,1	0,5	0,6	2,3	0,7	0,5	0,9
GDP (DP-BHE)	AZ	870 756	52 820	11 848	242 219	17 498	83 131	118 965	9 766	116 611	216 160	1 738
	%	2,8	3,9	1,0	6,1	4,1	0,9	4,1	0,5	2,8	3,9	0,3
SSW	AZ	25 449	25 449	-	-	-	-	-	-	-	-	-
	%	0,1	1,9	-	-	-	-	-	-	-	-	-

**2 Bundestagswahlen**  
**2.6 Wahlbeteiligung und Stimmabgabe bei den Bundestagswahlen 1949 bis 1987 nach Ländern**

Gegenstand der Nachweisung	Einheit	Früheres Bundesgebiet ohne Berlin (West)	Schleswig-Holstein	Hamburg	Niedersachsen	Bremen	Nordrhein-Westfalen	Hessen	Rheinland-Pfalz	Baden-Württemberg	Bayern	Saarland
<b>Bundestagswahl am 19. September 1965</b>												
Wahlberechtigte	AZ	38 510 395	1 687 266	1 392 994	4 748 325	525 730	11 322 627	3 516 041	2 403 771	5 425 126	6 752 276	736 239
Wähler	AZ	33 416 207	1 448 994	1 202 934	4 145 849	452 799	9 920 068	3 073 037	2 114 311	4 598 715	5 803 004	656 496
Wahlbeteiligung	%	86,8	85,9	86,4	87,3	86,1	87,6	87,4	88,0	84,8	85,9	89,2
<b>Erststimmen</b>												
Ungültig	AZ	979 158	41 058	23 801	109 610	11 680	259 676	96 118	82 542	160 835	164 676	29 162
	%	2,9	2,8	2,0	2,6	2,6	2,6	3,1	3,9	3,5	2,8	4,4
Gültig	AZ	32 437 049	1 407 936	1 179 133	4 036 239	441 119	9 660 392	2 976 919	2 031 769	4 437 880	5 638 328	627 334
SPD	AZ	12 998 474	551 767	584 560	1 633 758	218 628	4 178 408	1 395 691	765 462	1 505 607	1 913 778	250 815
	%	40,1	39,2	49,6	40,5	49,6	43,3	46,9	37,7	33,9	33,9	40,0
CDU	AZ	12 631 319	715 058	452 116	1 919 789	153 888	4 655 973	1 158 372	1 017 950	2 256 883	-	301 290
	%	38,9	50,8	38,3	47,6	34,9	48,2	38,9	50,1	50,9	-	48,0
CSU	AZ	3 204 648	-	-	-	-	-	-	-	-	3 204 648	-
	%	9,9	-	-	-	-	-	-	-	-	56,8	-
F.D.P.	AZ	2 562 294	97 236	92 513	360 034	45 992	596 375	308 146	180 286	515 025	320 121	46 566
	%	7,9	6,9	7,8	8,9	10,4	6,2	10,4	8,9	11,6	5,7	7,4
Sonstige	AZ	1 040 314	43 875	49 944	122 858	22 611	229 636	114 710	68 071	160 365	199 781	28 663
	%	3,2	3,1	4,2	3,0	5,1	2,4	3,9	3,4	3,6	3,5	4,6
devon:												
AUD	AZ	46 146	2 658	286	3 496	613	12 441	2 386	1 594	11 489	10 685	518
	%	0,1	0,2	0,0	0,1	0,1	0,1	0,1	0,1	0,3	0,2	0,1
CVP	AZ	11 978	-	-	-	-	3 241	-	-	-	-	8 737
	%	0,0	-	-	-	-	0,0	-	-	-	-	1,4
DFU	AZ	386 900	12 894	29 022	28 211	10 851	111 823	47 142	21 965	62 540	53 478	8 974
	%	1,2	0,9	2,5	0,7	2,5	1,2	1,6	1,1	1,4	0,9	1,4
FSU	AZ	6 287	152	1 465	1 153	-	2 746	-	-	536	235	-
	%	0,0	0,0	0,1	0,0	-	0,0	-	-	0,0	0,0	-
NPD	AZ	587 216	28 171	19 171	89 798	11 147	97 972	64 808	44 512	85 820	135 383	10 434
	%	1,8	2,0	1,6	2,2	2,5	1,0	2,2	2,2	1,9	2,4	1,7
UAP	AZ	1 127	-	-	-	-	1 127	-	-	-	-	-
	%	0,0	-	-	-	-	0,0	-	-	-	-	-
Wählergruppen/ Einzelbewerber	AZ	660	-	-	-	-	286	374	-	-	-	-
	%	0,0	-	-	-	-	0,0	0,0	-	-	-	-
<b>Zweitstimmen</b>												
Ungültig	AZ	795 765	32 252	15 855	93 108	8 582	168 836	84 585	58 581	146 488	161 513	25 965
	%	2,4	2,2	1,3	2,2	1,9	1,7	2,8	2,8	3,2	2,8	4,0
Gültig	AZ	32 620 442	1 416 742	1 187 079	4 052 741	444 217	9 751 232	2 988 452	2 055 730	4 452 227	5 641 491	630 531
SPD	AZ	12 813 186	549 901	572 859	1 614 540	215 487	4 149 910	1 366 010	754 175	1 470 040	1 869 467	250 797
	%	39,3	38,8	48,3	39,8	48,5	42,6	45,7	36,7	33,0	33,1	39,8
CDU	AZ	12 387 562	682 626	446 133	1 855 124	150 889	4 593 281	1 130 871	1 013 573	2 219 808	-	295 257
	%	38,0	48,2	37,6	45,8	34,0	47,1	37,8	49,3	49,9	-	46,8
CSU	AZ	3 136 506	-	-	-	-	-	-	-	-	3 136 506	-
	%	9,6	-	-	-	-	-	-	-	-	55,6	-
F.D.P.	AZ	3 096 739	132 761	112 047	440 860	51 894	739 954	359 419	209 028	582 913	413 744	54 119
	%	9,5	9,4	9,4	10,9	11,7	7,6	12,0	10,2	13,1	7,3	8,6
Sonstige	AZ	1 186 449	51 454	56 040	142 217	25 947	268 087	132 152	78 954	179 466	221 774	30 358
	%	3,6	3,6	4,7	3,5	5,8	2,7	4,4	3,8	4,0	3,9	4,8
devon:												
AUD	AZ	52 637	2 887	1 423	5 460	699	11 428	4 755	2 636	11 470	11 238	641
	%	0,2	0,2	0,1	0,1	0,2	0,1	0,2	0,1	0,3	0,2	0,1
CVP	AZ	19 832	-	-	-	-	10 830	-	-	-	-	9 002
	%	0,1	-	-	-	-	0,1	-	-	-	-	1,4
DFU	AZ	434 182	14 503	32 051	31 653	12 115	125 202	53 316	25 081	70 209	60 561	9 491
	%	1,3	1,0	2,7	0,8	2,7	1,3	1,8	1,2	1,6	1,1	1,5
EFP	AZ	1 015	-	-	-	1 015	-	-	-	-	-	-
	%	0,0	-	-	-	0,2	-	-	-	-	-	-
FSU	AZ	10 631	-	1 628	2 634	-	6 368	-	-	-	-	-
	%	0,0	-	0,1	0,1	-	0,1	-	-	-	-	-
NPD	AZ	664 193	34 064	20 938	102 470	12 118	110 299	74 081	51 237	97 787	149 975	11 224
	%	2,0	2,4	1,8	2,5	2,7	1,1	2,5	2,5	2,2	2,7	1,8
UAP	AZ	3 959	-	-	-	-	3 959	-	-	-	-	-
	%	0,0	-	-	-	-	0,0	-	-	-	-	-

**2 Bundestagswahlen**  
**2.6 Wahlbeteiligung und Stimmabgabe bei den Bundestagswahlen 1949 bis 1987 nach Ländern**

Gegenstand der Nachweisung	Einheit	Früheres Bundesgebiet ohne Berlin (West)	Schleswig-Holstein	Hamburg	Niedersachsen	Bremen	Nordrhein-Westfalen	Hessen	Rheinland-Pfalz	Baden-Württemberg	Bayern	Saarland
<b>Bundestagswahl am 28. September 1969</b>												
Wahlberechtigte	AZ	38 677 235	1 711 511	1 341 494	4 760 938	524 110	11 259 648	3 573 336	2 410 176	5 510 280	6 851 648	734 096
Wähler	AZ	33 523 064	1 471 900	1 174 981	4 164 690	452 373	9 827 911	3 151 868	2 097 308	4 690 427	5 837 724	653 882
Wahlbeteiligung	%	86,7	86,0	87,6	87,5	86,3	87,3	88,2	87,0	85,1	85,2	89,1
<b>Erststimmen</b>												
Ungültig	AZ	809 548	27 145	14 397	78 683	11 049	236 654	73 371	49 143	137 152	158 592	23 362
	%	2,4	1,8	1,2	1,9	2,4	2,4	2,3	2,3	2,9	2,7	3,6
Gültig	AZ	32 713 516	1 444 755	1 160 584	4 086 007	441 324	9 591 257	3 078 497	2 048 165	4 553 275	5 679 132	630 520
SPD	AZ	14 402 374	642 608	670 856	1 851 232	235 823	4 575 554	1 557 796	843 827	1 723 471	2 040 198	261 209
	%	44,0	44,5	57,8	45,3	53,4	47,7	50,6	41,2	37,9	35,9	41,4
CDU	AZ	12 137 148	682 746	392 088	1 860 364	144 234	4 253 791	1 193 890	990 951	2 324 562	-	294 522
	%	37,1	47,3	33,8	45,5	32,7	44,4	38,8	48,4	51,1	-	46,7
CSU	AZ	3 094 176	-	-	-	-	-	-	-	-	3 094 176	-
	%	9,5	-	-	-	-	-	-	-	-	54,5	-
F.D.P.	AZ	1 554 651	58 488	45 340	191 416	35 011	412 187	168 231	108 694	305 433	193 956	35 895
	%	4,8	4,0	3,9	4,7	7,9	4,3	5,5	5,3	6,7	3,4	5,7
Sonstige	AZ	1 525 167	60 913	52 300	182 995	26 256	349 725	158 580	104 893	199 809	350 802	38 894
	%	4,7	4,2	4,5	4,5	5,9	3,6	5,2	5,1	4,4	6,2	6,2
davon:												
ADF	AZ	209 180	6 190	13 114	18 233	6 651	66 426	23 333	11 815	24 523	30 665	8 230
	%	0,6	0,4	1,1	0,4	1,5	0,7	0,8	0,6	0,5	0,5	1,3
BP	AZ	54 940	-	-	-	-	-	-	-	-	54 940	-
	%	0,2	-	-	-	-	-	-	-	-	1,0	-
DV	AZ	461	-	-	-	-	461	-	-	-	-	-
	%	0,0	-	-	-	-	0,0	-	-	-	-	-
EP	AZ	20 927	2 761	2 980	3 348	2 049	2 135	2 303	-	1 343	4 008	-
	%	0,1	0,2	0,3	0,1	0,5	0,0	0,1	-	0,0	0,1	-
FSU	AZ	10 192	363	1 305	2 128	-	5 409	-	-	430	557	-
	%	0,0	0,0	0,1	0,1	-	0,1	-	-	0,0	0,0	-
NPD	AZ	1 189 375	51 599	33 886	156 469	17 556	243 769	132 808	93 078	171 927	257 619	30 664
	%	3,6	3,6	2,9	3,8	4,0	2,5	4,3	4,5	3,8	4,5	4,9
UAP	AZ	1 531	-	-	-	-	1 395	136	-	-	-	-
	%	0,0	-	-	-	-	0,0	0,0	-	-	-	-
Wählergruppen/ Einzelbewerber	AZ	38 561	-	1 015	2 817	-	30 130	-	-	1 586	3 013	-
	%	0,1	-	0,1	0,1	-	0,3	-	-	0,0	0,1	-
<b>Zweitstimmen</b>												
Ungültig	AZ	557 040	17 060	8 172	59 060	5 013	140 798	53 835	41 208	105 661	107 236	18 997
	%	1,7	1,2	0,7	1,4	1,1	1,4	1,7	2,0	2,3	1,8	2,9
Gültig	AZ	32 966 024	1 454 840	1 166 809	4 105 630	447 360	9 687 113	3 098 033	2 056 100	4 584 766	5 730 488	634 885
SPD	AZ	14 065 716	633 537	637 061	1 797 376	232 779	4 534 471	1 492 916	825 379	1 675 702	1 983 020	253 485
	%	42,7	43,5	54,6	43,8	52,0	46,8	48,2	40,1	36,5	34,6	39,9
CDU	AZ	12 079 535	671 822	397 246	1 854 514	144 422	4 222 914	1 190 642	982 640	2 322 349	-	292 986
	%	36,6	46,2	34,0	45,2	32,3	43,6	38,4	47,8	50,7	-	46,1
CSU	AZ	3 115 652	-	-	-	-	-	-	-	-	3 115 652	-
	%	9,5	-	-	-	-	-	-	-	-	54,4	-
F.D.P.	AZ	1 903 422	75 871	73 206	230 471	41 554	526 861	208 325	128 650	343 350	232 880	42 254
	%	5,8	5,2	6,3	5,6	9,3	5,4	6,7	6,3	7,5	4,1	6,7
Sonstige	AZ	1 801 699	73 610	59 306	223 269	28 605	402 867	206 150	119 431	243 365	398 936	46 160
	%	5,5	5,1	5,1	5,4	6,4	4,2	6,7	5,8	5,3	7,0	7,3
davon:												
ADF	AZ	197 331	6 381	13 653	17 183	6 535	64 824	22 137	11 651	21 927	25 431	7 609
	%	0,6	0,4	1,2	0,4	1,5	0,7	0,7	0,6	0,5	0,4	1,2
BP	AZ	49 694	-	-	-	-	-	-	-	-	49 694	-
	%	0,2	-	-	-	-	-	-	-	-	0,9	-
Zentrum	AZ	15 933	-	-	-	-	15 114	-	-	-	-	819
	%	0,0	-	-	-	-	0,2	-	-	-	-	0,1
EP	AZ	49 650	3 046	3 329	5 394	1 897	10 588	6 550	-	8 174	9 044	1 628
	%	0,2	0,2	0,3	0,1	0,4	0,1	0,2	-	0,2	0,2	0,3
FSU	AZ	16 371	-	1 510	2 688	450	6 735	-	-	2 534	2 454	-
	%	0,0	-	0,1	0,1	0,1	0,1	-	-	0,1	0,0	-
GPD	AZ	45 401	1 271	-	9 732	-	4 325	18 758	-	2 830	8 485	-
	%	0,1	0,1	-	0,2	-	0,0	0,6	-	0,1	0,1	-
NPD	AZ	1 422 010	62 912	40 814	188 272	19 723	295 972	158 705	107 780	207 900	303 828	36 104
	%	4,3	4,3	3,5	4,6	4,4	3,1	5,1	5,2	4,5	5,3	5,7
UAP	AZ	5 309	-	-	-	-	5 309	-	-	-	-	-
	%	0,0	-	-	-	-	0,1	-	-	-	-	-

**2 Bundestagswahlen**  
**2.6 Wahlbeteiligung und Stimmabgabe bei den Bundestagswahlen 1949 bis 1987 nach Ländern**

Gegenstand der Nachweisung	Einheit	Früheres Bundesgebiet ohne Berlin (West)	Schleswig-Holstein	Hamburg	Niedersachsen	Bremen	Nordrhein-Westfalen	Hessen	Rheinland-Pfalz	Baden-Württemberg	Bayern	Saarland
<b>Bundestagswahl am 19. November 1972</b>												
Wahlberechtigte	AZ	41 446 302	1 839 177	1 348 617	5 126 515	540 928	11 992 806	3 841 104	2 623 690	5 960 714	7 375 146	797 606
Wähler	AZ	37 761 589	1 665 020	1 242 832	4 684 898	492 431	11 005 807	3 522 483	2 404 007	5 376 985	6 626 216	740 910
Wahlbeteiligung	%	91,1	90,5	92,2	91,4	91,0	91,8	91,7	91,6	90,2	89,8	92,9
<b>Erststimmen</b>												
Ungültig	AZ	457 810	18 468	7 753	46 809	4 861	128 101	36 907	33 295	70 981	97 596	13 039
	%	1,2	1,1	0,6	1,0	1,0	1,2	1,0	1,4	1,3	1,5	1,8
Gültig	AZ	37 303 779	1 646 552	1 235 079	4 638 089	487 570	10 877 706	3 485 576	2 370 712	5 306 004	6 528 620	727 871
SPD	AZ	18 228 239	858 081	742 999	2 389 346	301 190	5 743 844	1 856 417	1 128 019	2 268 696	2 672 250	367 397
	%	48,9	52,1	60,2	51,5	61,8	52,8	53,3	47,6	42,8	39,4	50,5
CDU	AZ	13 304 813	705 966	411 876	2 007 358	145 418	4 517 830	1 411 018	1 105 288	2 679 772	-	320 287
	%	35,7	42,9	33,3	43,3	29,8	41,5	40,5	46,6	50,5	-	44,0
CSU	AZ	3 620 625	-	-	-	-	-	-	-	-	3 620 625	-
	%	9,7	-	-	-	-	-	-	-	-	55,5	-
F.D.P.	AZ	1 790 513	69 583	65 752	207 187	34 786	530 974	183 553	113 062	296 286	200 019	29 311
	%	4,8	4,2	5,3	4,5	7,1	4,9	5,3	4,8	5,6	4,0	4,0
Sonstige	AZ	359 589	12 922	14 452	34 198	6 176	85 058	34 588	24 343	61 250	75 726	10 876
	%	1,0	0,8	1,2	0,7	1,3	0,8	1,0	1,0	1,2	1,2	1,5
davon:												
DKP	AZ	146 258	3 931	6 650	11 689	3 863	49 611	16 925	9 227	16 807	19 890	5 665
	%	0,4	0,2	0,7	0,3	0,8	0,5	0,5	0,4	0,3	0,3	0,8
EFP	AZ	7 581	816	1 099	358	-	1 750	334	-	603	2 621	-
	%	0,0	0,0	0,1	0,0	-	0,0	0,0	-	0,0	0,0	-
FSU	AZ	1 864	364	209	83	-	510	-	-	278	420	-
	%	0,0	0,0	0,0	0,0	-	0,0	-	-	0,0	0,0	-
NPD	AZ	194 389	7 811	4 494	22 068	2 313	33 187	17 329	14 816	36 134	51 026	5 211
	%	0,5	0,5	0,4	0,5	0,5	0,3	0,5	0,6	0,7	0,8	0,7
Wählergruppen/ Einzelbewerber	AZ	9 487	-	-	-	-	-	-	300	7 428	1 769	-
	%	0,0	-	-	-	-	-	-	0,0	0,1	0,0	-
<b>Zweitstimmen</b>												
Ungültig	AZ	301 839	10 864	5 767	32 424	3 546	71 169	23 647	26 146	54 852	62 426	10 988
	%	0,8	0,7	0,5	0,7	0,7	0,6	0,7	1,1	1,0	0,9	1,5
Gültig	AZ	37 459 750	1 654 156	1 237 065	4 652 474	488 885	10 934 638	3 498 836	2 377 861	5 322 133	6 563 790	729 912
SPD	AZ	17 175 169	804 446	673 517	2 235 911	284 028	5 509 886	1 697 322	1 067 953	2 069 169	2 483 136	349 801
	%	45,8	48,6	54,4	48,1	58,1	50,4	48,5	44,9	38,9	37,8	47,9
CDU	AZ	13 190 837	695 140	411 974	1 988 720	144 471	4 484 657	1 409 771	1 090 339	2 648 810	-	316 955
	%	35,2	42,0	33,3	42,7	29,6	41,0	40,3	45,9	49,8	-	43,4
CSU	AZ	3 615 183	-	-	-	-	-	-	-	-	3 615 183	-
	%	9,7	-	-	-	-	-	-	-	-	55,1	-
F.D.P.	AZ	3 129 982	141 497	138 607	393 282	54 428	856 963	355 558	193 499	544 832	399 554	51 762
	%	8,4	8,6	11,2	8,5	11,1	7,8	10,2	8,1	10,2	6,1	7,1
Sonstige	AZ	348 579	13 073	12 967	34 561	5 958	83 132	36 185	26 070	59 322	65 917	11 394
	%	0,9	0,8	1,0	0,7	1,2	0,8	1,0	1,1	1,1	1,0	1,6
davon:												
DKP	AZ	113 891	3 528	6 944	9 467	3 335	37 600	13 214	7 749	13 289	13 607	5 158
	%	0,3	0,2	0,6	0,2	0,7	0,3	0,4	0,3	0,2	0,2	0,7
EFP	AZ	24 057	1 010	910	2 187	318	5 218	3 204	-	5 453	5 170	587
	%	0,1	0,1	0,1	0,0	0,1	0,0	0,1	-	0,1	0,1	0,1
FSU	AZ	3 166	-	480	-	-	2 686	-	-	-	-	-
	%	0,0	-	0,0	-	-	0,0	-	-	-	-	-
NPD	AZ	207 465	8 535	4 633	22 907	2 305	37 628	19 767	18 321	40 580	47 140	5 649
	%	0,6	0,5	0,4	0,5	0,5	0,3	0,6	0,8	0,8	0,7	0,8

**2 Bundestagswahlen**  
**2.6 Wahlbeteiligung und Stimmabgabe bei den Bundestagswahlen 1949 bis 1987 nach Ländern**

Gegenstand der Nachweisung	Einheit	Früheres Bundesgebiet ohne Berlin (West)	Schleswig-Holstein	Hamburg	Niedersachsen	Bremen	Nordrhein-Westfalen	Hessen	Rheinland-Pfalz	Baden-Württemberg	Bayern	Saarland
<b>Bundestagswahl am 3. Oktober 1976</b>												
Wahlberechtigte Wähler	AZ	42 058 015	1 864 033	1 287 473	5 205 690	528 346	12 118 533	3 899 454	2 676 890	6 118 484	7 547 920	811 322
Wahlbeteiligung	%	38 165 753	1 687 951	1 173 082	4 767 376	475 592	11 066 546	3 585 275	2 448 946	5 452 370	6 764 839	753 766
		90,7	90,6	91,1	91,4	90,0	91,3	91,9	91,5	89,1	89,6	92,9
<b>Erststimmen</b>												
Ungültig	AZ	470 108	14 325	6 661	109 778	3 474	107 261	41 244	27 477	67 844	82 213	9 832
	%	1,2	0,8	0,6	2,3	0,7	1,0	1,2	1,1	1,2	1,2	1,3
Gültig	AZ	37 695 644	1 873 626	1 166 421	4 647 598	472 108	10 959 285	3 544 031	2 421 469	5 384 526	6 682 626	743 954
SPD	AZ	16 471 321	803 601	632 991	2 182 156	256 721	5 251 009	1 660 580	1 026 588	2 060 398	2 249 609	347 668
	%	43,7	48,0	54,3	47,0	54,4	47,9	46,9	42,4	38,3	33,7	46,7
CDU	AZ	14 423 157	745 302	420 932	2 147 647	154 642	4 907 990	1 597 948	1 214 976	2 887 782	-	345 938
	%	38,3	44,5	36,1	46,2	32,8	44,8	45,1	50,2	53,6	-	46,5
CSU	AZ	4 006 514	-	-	-	-	-	-	-	-	4 008 514	-
	%	10,6	-	-	-	-	-	-	-	-	60,0	-
F.D.P.	AZ	2 417 683	112 007	94 599	283 448	51 656	703 914	244 232	157 488	375 122	353 354	41 883
	%	6,4	6,7	8,1	6,1	10,9	6,4	6,9	6,5	7,0	5,3	5,6
Sonstige	AZ	374 969	12 716	17 899	34 347	9 089	98 372	41 271	22 437	61 224	71 149	8 465
	%	1,0	0,8	1,5	0,7	1,9	0,9	1,2	0,9	1,1	1,1	1,1
davon:												
AUD	AZ	19 490	940	802	434	148	1 299	-	127	8 746	6 571	423
	%	0,1	0,1	0,1	0,0	0,0	0,0	-	0,0	0,2	0,1	0,1
AVP	AZ	2 636	87	-	-	-	2 015	416	118	-	-	-
	%	0,0	0,0	-	-	-	0,0	0,0	0,0	-	-	-
C.B.V.	AZ	4 876	-	-	-	-	-	-	-	-	4 876	-
	%	0,0	-	-	-	-	-	-	-	-	0,1	-
DKP	AZ	170 855	5 262	11 650	16 055	4 498	56 610	22 157	9 525	19 147	21 452	4 499
	%	0,5	0,3	1,0	0,3	1,0	0,5	0,6	0,4	0,4	0,3	0,6
EAP	AZ	3 177	-	126	493	242	1 019	452	236	163	446	-
	%	0,0	-	0,0	0,0	0,1	0,0	0,0	0,0	0,0	0,0	-
5%-BLOCK	AZ	985	-	-	-	-	112	-	-	166	707	-
	%	0,0	-	-	-	-	0,0	-	-	0,0	0,0	-
GIM	AZ	2 037	-	359	197	-	143	134	-	1 100	104	-
	%	0,0	-	0,0	0,0	-	0,0	0,0	-	0,0	0,0	-
KPD	AZ	8 822	185	1 055	410	515	2 426	822	261	772	2 376	-
	%	0,0	0,0	0,1	0,0	0,1	0,0	0,0	0,0	0,0	0,0	-
KBW	AZ	21 414	1 089	1 193	4 544	2 022	3 038	3 908	994	4 626	-	-
	%	0,1	0,1	0,1	0,1	0,4	0,0	0,1	0,0	0,1	-	-
NPD	AZ	136 028	4 945	2 714	12 128	1 664	27 243	12 797	11 176	25 201	34 617	3 543
	%	0,4	0,3	0,2	0,3	0,4	0,2	0,4	0,5	0,5	0,5	0,5
RFP	AZ	227	-	-	-	-	227	-	-	-	-	-
	%	0,0	-	-	-	-	0,0	-	-	-	-	-
UAP	AZ	499	-	-	-	-	499	-	-	-	-	-
	%	0,0	-	-	-	-	0,0	-	-	-	-	-
VL	AZ	217	-	-	-	-	217	-	-	-	-	-
	%	0,0	-	-	-	-	0,0	-	-	-	-	-
Wählergruppen/ Einzelbewerber	AZ	3 706	208	-	96	-	1 524	585	-	1 303	-	-
	%	0,0	0,0	-	0,0	-	0,0	0,0	-	0,0	-	-
<b>Zweitstimmen</b>												
Ungültig	AZ	343 253	7 865	4 995	98 398	2 594	76 984	27 273	19 693	46 836	51 144	7 471
	%	0,9	0,5	0,4	2,1	0,5	0,7	0,8	0,8	0,9	0,8	1,0
Gültig	AZ	37 822 500	1 680 086	1 168 087	4 658 978	472 988	10 989 562	3 558 002	2 429 253	5 405 534	6 713 895	746 315
SPD	AZ	16 099 018	779 599	614 284	2 129 502	255 544	5 153 959	1 626 365	1 013 574	1 980 313	2 201 682	344 187
	%	42,6	46,4	52,6	45,7	54,0	46,9	45,7	41,7	36,6	32,8	46,1
CDU	AZ	14 367 302	740 927	418 994	2 129 143	153 842	4 892 278	1 593 695	1 211 208	2 882 365	-	344 850
	%	38,0	44,1	35,9	45,7	32,5	44,5	44,8	49,9	53,3	-	46,2
CSU	AZ	4 027 499	-	-	-	-	-	-	-	-	4 027 499	-
	%	10,6	-	-	-	-	-	-	-	-	60,0	-
F.D.P.	AZ	2 995 085	147 622	118 969	389 526	55 903	860 331	300 864	183 575	489 661	419 335	49 289
	%	7,9	8,8	10,2	7,9	11,8	7,8	8,5	7,6	9,1	6,2	6,6
Sonstige	AZ	333 595	11 938	15 840	30 807	7 699	82 994	37 078	20 896	53 195	65 169	7 979
	%	0,9	0,7	1,4	0,7	1,6	0,8	1,0	0,9	1,0	1,0	1,1
davon:												
AUD	AZ	22 202	1 088	831	-	-	4 928	2 113	-	7 509	5 242	491
	%	0,1	0,1	0,1	-	-	0,0	0,1	-	0,1	0,1	0,1
AVP	AZ	4 723	241	-	-	117	1 786	619	-	-	1 777	183
	%	0,0	0,0	-	-	0,0	0,0	0,0	-	-	0,0	0,0
C.B.V.	AZ	6 720	-	-	-	-	-	-	-	-	6 720	-
	%	0,0	-	-	-	-	-	-	-	-	0,1	-
DKP	AZ	118 581	4 104	9 028	11 232	3 593	38 176	15 732	6 627	12 524	13 511	4 054
	%	0,3	0,2	0,8	0,2	0,8	0,3	0,4	0,3	0,2	0,2	0,5
EAP	AZ	6 811	-	226	1 165	189	1 428	731	811	978	1 283	-
	%	0,0	-	0,0	0,0	0,0	0,0	0,0	0,0	0,0	0,0	-
5%-BLOCK	AZ	2 940	-	-	-	-	-	-	-	-	2 940	-
	%	0,0	-	-	-	-	-	-	-	-	0,0	-
GIM	AZ	4 759	-	939	-	-	1 770	-	-	2 050	-	-
	%	0,0	-	0,1	-	-	0,0	-	-	0,0	-	-
KPD	AZ	22 714	833	1 143	2 297	584	6 179	2 568	1 618	2 881	4 611	-
	%	0,1	0,0	0,1	0,0	0,1	0,1	0,1	0,1	0,1	0,1	-
KBW	AZ	20 018	1 325	949	3 979	1 647	3 903	3 327	1 046	3 842	-	-
	%	0,1	0,1	0,1	0,1	0,3	0,0	0,1	0,0	0,1	-	-
NPD	AZ	122 661	4 347	2 724	12 134	1 569	23 358	11 988	10 794	23 411	29 085	3 251
	%	0,3	0,3	0,2	0,3	0,3	0,2	0,3	0,4	0,4	0,4	0,4
UAP	AZ	765	-	-	-	-	765	-	-	-	-	-
	%	0,0	-	-	-	-	0,0	-	-	-	-	-
VL	AZ	701	-	-	-	-	701	-	-	-	-	-
	%	0,0	-	-	-	-	0,0	-	-	-	-	-



**2 Bundestagswahlen**  
**2.6 Wahlbeteiligung und Stimmgabe bei den Bundestagswahlen 1949 bis 1987 nach Ländern**

Gegenstand der Nachweisung	Einheit	Früheres Bundesgebiet ohne Berlin (West)	Schleswig-Holstein	Hamburg	Niedersachsen	Bremen	Nordrhein-Westfalen	Hessen	Rheinland-Pfalz	Baden-Württemberg	Bayern	Saarland
<b>Bundestagswahl am 5. Oktober 1980</b>												
Wahlberechtigte	AZ	43 231 741	1 928 108	1 253 335	5 363 576	523 161	12 374 314	4 001 747	2 759 777	6 370 535	7 827 420	829 768
Wähler	AZ	38 292 176	1 716 553	1 113 199	4 790 833	459 208	11 008 682	3 598 071	2 480 763	5 518 062	6 854 780	752 026
Wahlbeteiligung	%	88,6	89,0	88,8	89,3	87,8	89,0	89,9	89,9	86,6	87,6	90,6
<b>Erststimmen</b>												
Ungültig	AZ	485 645	19 708	9 918	47 636	4 498	116 614	47 140	38 394	78 753	110 102	12 882
	%	1,3	1,1	0,9	1,0	1,0	1,1	1,3	1,5	1,4	1,6	1,7
Gültig	AZ	37 806 531	1 896 845	1 103 281	4 743 197	454 710	10 892 068	3 550 931	2 442 369	5 439 309	6 744 678	739 143
SPD	AZ	16 808 861	843 976	605 082	2 313 239	245 074	5 278 416	1 721 811	1 076 165	2 103 162	2 252 449	369 507
	%	44,5	49,7	54,8	48,8	53,9	48,5	48,5	44,1	38,7	33,4	50,0
CDU	AZ	13 467 207	691 043	357 260	1 968 623	137 674	4 567 267	1 486 212	1 153 871	2 761 909	-	323 348
	%	35,6	40,7	32,4	41,5	30,3	42,1	41,9	47,2	50,8	-	43,7
CSU	AZ	3 941 365	-	-	-	-	-	-	-	-	3 941 365	-
	%	10,4	-	-	-	-	-	-	-	-	58,4	-
F.D.P.	AZ	2 720 480	132 832	105 027	345 591	51 810	798 323	249 303	165 243	423 523	408 804	40 024
	%	7,2	7,8	9,5	7,3	11,4	7,3	7,0	6,8	7,8	6,1	5,4
Sonstige	AZ	868 618	28 994	35 932	115 744	20 152	228 062	93 805	47 080	150 715	142 060	6 264
	%	2,3	1,7	3,3	2,4	4,4	2,1	2,6	1,9	2,8	2,1	0,8
davon:												
Bürgerpartei	AZ	507	-	-	-	-	441	-	66	-	-	-
	%	0,0	-	-	-	-	0,0	-	0,0	-	-	-
DKP	AZ	107 158	3 182	6 911	10 636	2 947	33 594	11 734	6 463	13 062	14 870	3 769
	%	0,3	0,2	0,6	0,2	0,6	0,3	0,3	0,3	0,2	0,2	0,5
GRÜNE	AZ	732 619	23 314	27 161	101 049	15 917	187 264	78 465	39 547	133 706	124 099	2 127
	%	1,9	1,4	2,5	2,1	3,5	1,7	2,2	1,6	2,5	1,8	0,3
EAP	AZ	4 992	109	283	364	236	1 381	731	385	554	675	274
	%	0,0	0,0	0,0	0,0	0,1	0,0	0,0	0,0	0,0	0,0	0,0
KBW	AZ	12 008	748	583	2 648	507	2 454	1 647	629	2 033	655	104
	%	0,0	0,0	0,1	0,1	0,1	0,0	0,0	0,0	0,0	0,0	0,0
V	AZ	7 160	741	994	558	545	2 252	676	-	939	455	-
	%	0,0	0,0	0,1	0,0	0,1	0,0	0,0	-	0,0	0,0	-
DFP	AZ	96	-	-	-	-	-	-	-	-	96	-
	%	0,0	-	-	-	-	-	-	-	-	0,0	-
DU	AZ	421	-	-	-	-	-	-	-	119	302	-
	%	0,0	-	-	-	-	-	-	-	0,0	0,0	-
UAP	AZ	159	-	-	-	-	159	-	-	-	-	-
	%	0,0	-	-	-	-	0,0	-	-	-	-	-
Wählergruppen/ Einzelbewerber	AZ	3 498	900	-	489	-	517	352	-	302	938	-
	%	0,0	0,1	-	0,0	-	0,0	0,0	-	0,0	0,0	-
<b>Zweitstimmen</b>												
Ungültig	AZ	353 115 1)	12 636	6 731	35 691	3 752	89 233	32 909	29 203	64 022	68 415	10 523 1)
	%	0,9	0,7	0,6	0,7	0,8	0,8	0,9	1,2	1,2	1,0	1,4
Gültig	AZ	37 938 981 1)	1 703 917	1 106 468	4 755 142	455 456	10 919 449	3 565 162	2 451 560	5 454 040	6 786 365	741 422 1)
SPD	AZ	16 260 677	794 900	572 157	2 232 531	238 912	5 108 147	1 655 513	1 048 611	2 030 813	2 220 953	358 040
	%	42,9	46,7	51,7	46,9	52,5	46,8	46,4	42,8	37,2	32,7	48,3
CDU	AZ	12 989 200	662 791	345 005	1 891 813	131 017	4 432 661	1 447 904	1 118 216	2 646 084	-	313 709
	%	34,2	38,9	31,2	39,8	28,8	40,8	40,6	45,6	48,5	-	42,3
CSU	AZ	3 906 459	-	-	-	-	-	-	-	-	3 906 459	-
	%	10,3	-	-	-	-	-	-	-	-	57,6	-
F.D.P.	AZ	4 030 999	216 552	155 701	535 914	68 720	1 191 643	377 448	239 921	654 882	532 620	57 598
	%	10,6	12,7	14,1	11,3	15,1	10,9	10,6	9,8	12,0	7,8	7,8
Sonstige	AZ	749 646	29 674	33 605	94 884	16 807	186 998	84 297	44 812	122 161	124 333	12 075
	%	2,0	1,7	3,0	2,0	3,7	1,7	2,4	1,8	2,2	1,8	1,6
davon:												
Bürgerpartei	AZ	11 256	-	-	-	423	7 300	-	-	-	3 533	-
	%	0,0	-	-	-	0,1	0,1	-	-	-	0,1	-
C.B.V.	AZ	3 946	-	-	-	-	-	-	-	-	3 946	-
	%	0,0	-	-	-	-	-	-	-	-	0,1	-
DKP	AZ	71 600	2 474	5 488	7 020	2 284	23 115	8 817	4 139	7 634	8 158	2 471
	%	0,2	0,1	0,5	0,1	0,5	0,2	0,2	0,2	0,1	0,1	0,3
GRÜNE	AZ	569 589	23 520	25 278	77 475	12 300	136 278	65 013	33 500	99 074	89 322	7 829
	%	1,5	1,4	2,3	1,6	2,7	1,2	1,8	1,4	1,8	1,3	1,1
EAP	AZ	7 666	293	201	803	171	1 827	858	752	1 212	1 221	328
	%	0,0	0,0	0,0	0,0	0,0	0,0	0,0	0,0	0,0	0,0	0,0
KBW	AZ	8 174	421	403	1 486	406	1 664	1 263	532	1 278	721	-
	%	0,0	0,0	0,0	0,0	0,1	0,0	0,0	0,0	0,0	0,0	-
NPD	AZ	68 096	2 290	1 742	7 107	873	14 407	7 349	5 311	11 475	16 308	1 234
	%	0,2	0,1	0,2	0,1	0,2	0,1	0,2	0,2	0,2	0,2	0,2
V	AZ	9 319	676	493	993	350	2 407	997	578	1 488	1 124	213
	%	0,0	0,0	0,0	0,0	0,1	0,0	0,0	0,0	0,0	0,0	0,0

1) Summe der ungültigen und gültigen Zweitstimmen liegt wegen nicht aufklärbarer Unstimmigkeiten bei eingesetzten Stimmmählergeräten im Wahlkreis 247 (Sankt Wendel) um 80 niedriger als die Zahl der Wähler insgesamt.

**2 Bundestagswahlen**  
**2.6 Wahlbeteiligung und Stimmabgabe bei den Bundestagswahlen 1949 bis 1987 nach Ländern**

Gegenstand der Nachweisung	Einheit	Früheres Bundesgebiet ohne Berlin (West)	Schleswig-Holstein	Hamburg	Niedersachsen	Bremen	Nordrhein-Westfalen	Hessen	Rheinland-Pfalz	Baden-Württemberg	Bayern	Saarland
<b>Bundestagswahl am 6. März 1983</b>												
Wahlberechtigte	AZ	44 088 935	1 975 075	1 246 089	5 480 450	523 280	12 576 804	4 071 991	2 816 609	6 544 795	8 012 989	841 073
Wähler	AZ	39 279 529	1 761 289	1 105 844	4 908 061	462 122	11 254 374	3 673 072	2 546 266	5 785 570	7 020 065	761 886
Wahlbeteiligung	%	89,1	89,2	88,7	89,6	88,3	89,5	90,2	90,4	88,4	87,6	90,6
<b>Erststimmen</b>												
Ungültig	AZ	434 176	16 127	6 330	42 883	5 074	98 904	40 665	57 840	77 150	78 491	10 712
	%	1,1	0,9	0,6	0,9	1,1	0,9	1,1	2,3	1,3	1,1	1,4
Gültig	AZ	38 845 353	1 745 142	1 099 514	4 866 178	457 048	11 155 470	3 632 407	2 488 428	5 708 420	6 941 574	751 174
SPD	AZ	15 686 033	773 606	558 826	2 111 536	239 062	5 017 483	1 603 317	1 008 252	1 929 527	2 086 722	347 702
	%	40,4	44,3	50,8	43,4	52,3	45,0	44,1	40,5	33,8	30,2	46,3
CDU	AZ	15 943 460	869 838	445 362	2 384 706	169 281	5 386 165	1 752 746	1 314 677	3 263 045	-	357 640
	%	41,0	49,8	40,5	49,0	37,0	48,3	48,3	52,8	57,2	-	47,6
CSU	AZ	4 318 800	-	-	-	-	-	-	-	-	4 318 800	-
	%	11,1	-	-	-	-	-	-	-	-	62,2	-
F.D.P.	AZ	1 087 918	36 732	23 983	130 937	12 741	273 042	98 054	80 594	200 803	212 568	18 484
	%	2,8	2,1	2,2	2,7	2,8	2,4	2,7	3,2	3,5	3,1	2,5
GRÜNE	AZ	1 609 855	60 034	65 947	220 143	32 422	435 916	160 943	74 818	262 217	274 522	22 893
	%	4,1	3,4	6,0	4,5	7,1	3,9	4,4	3,0	4,6	4,0	3,0
Sonstige	AZ	199 287	4 932	5 396	18 856	3 542	42 864	17 347	10 085	52 828	38 962	4 475
	%	0,5	0,3	0,5	0,4	0,8	0,4	0,5	0,4	0,9	0,6	0,6
davon:												
BWK	AZ	686	-	-	151	-	-	-	-	364	171	-
	%	0,0	-	-	0,0	-	-	-	-	0,0	0,0	-
C.B.V.	AZ	2 068	-	-	-	-	-	-	-	-	2 068	-
	%	0,0	-	-	-	-	-	-	-	-	0,0	-
DKP	AZ	96 143	2 955	4 981	9 948	2 616	32 159	9 971	5 539	13 196	11 893	2 885
	%	0,2	0,2	0,5	0,2	0,6	0,3	0,3	0,2	0,2	0,2	0,4
EAP	AZ	7 491	412	117	510	403	1 935	1 968	322	635	1 043	146
	%	0,0	0,0	0,0	0,0	0,1	0,0	0,1	0,0	0,0	0,0	0,0
NPD	AZ	57 112	1 287	298	7 919	523	6 666	5 408	4 224	9 774	19 569	1 444
	%	0,1	0,1	0,0	0,2	0,1	0,1	0,1	0,2	0,2	0,3	0,2
ÖDP	AZ	3 341	-	-	-	-	-	-	-	-	3 341	-
	%	0,0	-	-	-	-	-	-	-	-	0,0	-
USD	AZ	450	-	-	-	-	450	-	-	-	-	-
	%	0,0	-	-	-	-	0,0	-	-	-	-	-
Wählergruppen/ Einzelbewerber	AZ	31 996	278	-	328	-	1 654	-	-	28 859	877	-
	%	0,1	0,0	-	0,0	-	0,0	-	-	0,5	0,0	-
<b>Zweitstimmen</b>												
Ungültig	AZ	338 841 1)	13 150	4 977	34 225	4 438	78 037	31 563	44 595	62 985	55 174	9 697 1)
	%	0,9	0,7	0,5	0,7	1,0	0,7	0,9	1,8	1,1	0,8	1,3
Gültig	AZ	38 940 687 1)	1 748 119	1 100 867	4 874 836	457 684	11 176 337	3 641 509	2 501 671	5 722 585	6 964 891	752 188 1)
SPD	AZ	14 865 807	728 903	521 509	2 015 731	222 935	4 782 220	1 513 449	959 714	1 777 511	2 014 399	329 436
	%	38,2	41,7	47,4	41,3	48,7	42,8	41,6	38,4	31,1	28,9	43,8
CDU	AZ	14 857 680	812 175	414 055	2 223 988	156 603	5 046 812	1 614 641	1 241 986	3 010 521	-	336 999
	%	38,2	46,5	37,6	45,6	34,2	45,2	44,3	49,6	52,6	-	44,8
CSU	AZ	4 140 865	-	-	-	-	-	-	-	-	4 140 865	-
	%	10,6	-	-	-	-	-	-	-	-	59,5	-
F.D.P.	AZ	2 706 942	109 899	68 926	339 416	29 876	716 412	275 787	174 658	514 382	433 652	44 934
	%	7,0	6,3	6,3	6,9	6,5	6,4	7,6	7,0	9,0	6,2	6,0
GRÜNE	AZ	2 167 431	91 098	90 174	278 597	44 576	581 350	218 898	113 185	389 863	323 901	35 789
	%	5,6	5,2	8,2	5,7	9,7	5,2	6,0	4,5	6,8	4,7	4,8
Sonstige	AZ	201 862	6 044	6 203	18 104	3 694	49 543	18 734	12 228	30 308	52 074	5 030
	%	0,5	0,3	0,6	0,4	0,8	0,4	0,5	0,5	0,5	0,7	0,7
davon:												
BWK	AZ	2 129	-	-	541	-	-	-	-	900	688	-
	%	0,0	-	-	0,0	-	-	-	-	0,0	0,0	-
C.B.V.	AZ	10 994	-	-	-	-	-	-	-	-	10 994	-
	%	0,0	-	-	-	-	-	-	-	-	0,2	-
DKP	AZ	64 986	2 133	3 821	6 361	1 982	21 065	7 609	3 993	8 185	7 332	2 505
	%	0,2	0,1	0,3	0,1	0,4	0,2	0,2	0,2	0,1	0,1	0,3
EAP	AZ	14 966	568	323	1 338	324	3 270	2 124	1 609	2 918	1 923	569
	%	0,0	0,0	0,0	0,0	0,1	0,0	0,1	0,1	0,1	0,0	0,1
KPD	AZ	3 431	487	305	-	198	2 441	-	-	-	-	-
	%	0,0	0,0	0,0	-	0,0	0,0	-	-	-	-	-
NPD	AZ	91 085	2 856	1 754	9 864	1 190	19 434	9 001	6 626	18 305	20 109	1 956
	%	0,2	0,2	0,2	0,2	0,3	0,2	0,2	0,3	0,3	0,3	0,3
ÖDP	AZ	11 028	-	-	-	-	-	-	-	-	11 028	-
	%	0,0	-	-	-	-	-	-	-	-	0,2	-
USD	AZ	3 333	-	-	-	-	3 333	-	-	-	-	-
	%	0,0	-	-	-	-	0,0	-	-	-	-	-

1) Infolge technischen Versagens eines Stimmzählgerätes im Wahlkreis 247 (Sankt Wendel) ist die Zahl der abgegebenen Zweitstimmen 1983 um 1 geringer als die Zahl der Wähler.



2 Bundes  
2.7 Wahlbeteiligung und Stimmabgabe

Lfd. Nr.	Gegenstand der Nachweisung	Einheit	Deutschland	Schleswig-Holstein	Hamburg	Niedersachsen	Bremen	Nordrhein-Westfalen	Hessen	Rheinland-Pfalz	Erst
1	Wahlberechtigte	AZ	60 436 660	2 085 868	1 263 637	5 760 382	523 471	13 088 236	4 294 116	2 935 588	
2	Wähler	AZ	46 995 915	1 639 537	988 556	4 640 203	400 467	10 310 531	3 484 107	2 397 054	
3	Wahlbeteiligung	%	77,8	78,6	78,2	80,6	76,5	78,7	81,1	81,7	
4	Ungültig	AZ	720 990	18 104	9 590	46 666	4 780	124 223	54 462	45 307	
		%	1,5	1,1	1,0	1,0	1,2	1,2	1,6	1,9	
5	Gültig	AZ	46 274 925	1 621 433	978 966	4 593 538	395 687	10 186 308	3 429 645	2 351 747	
6	CDU	AZ	17 707 574	746 880	380 892	2 123 178	127 419	4 314 743	1 505 495	1 088 953	
		%	38,3	46,1	38,9	46,2	32,2	42,4	43,9	46,7	
7	SPD	AZ	16 279 880	668 088	429 035	1 871 561	175 297	4 398 704	1 391 642	900 973	
		%	35,2	41,2	43,8	40,7	44,3	43,2	40,6	38,3	
8	F.D.P.	AZ	3 595 135	110 480	71 578	294 495	35 859	692 025	232 509	169 221	
		%	7,8	6,8	7,3	6,4	9,1	6,8	6,8	7,2	
9	CSU	AZ	3 423 904	-	-	-	-	-	-	-	
		%	7,4	-	-	-	-	-	-	-	
10	GRÜNE	AZ	2 037 885	66 062	60 713	222 755	37 558	523 549	197 897	114 467	
		%	4,4	4,1	6,2	4,8	9,5	5,1	5,8	4,9	
11	PDS	AZ	1 049 245	-	-	-	-	-	-	-	
		%	2,3	-	-	-	-	-	-	-	
12	B90/Gr	AZ	552 027	-	-	-	-	-	-	-	
		%	1,2	-	-	-	-	-	-	-	
13	Sonstige	AZ	1 629 175	29 945	36 748	81 549	19 554	257 287	102 102	69 133	
		%	3,5	1,8	3,8	1,8	4,9	2,5	3,0	2,9	
	devon:										
14	BP	AZ	10 836	-	-	-	-	-	-	-	
		%	0,0	-	-	-	-	-	-	-	
15	DDD	AZ	474	-	-	-	-	-	-	-	
		%	0,0	-	-	-	-	-	-	-	
16	BSA	AZ	214	-	-	-	-	40	-	-	
		%	0,0	-	-	-	-	0,0	-	-	
17	LIGA	AZ	8 667	-	-	-	-	-	-	-	
		%	0,0	-	-	-	-	-	-	-	
18	CM	AZ	9 824	163	1 140	1 464	-	4 052	965	1 396	
		%	0,0	0,0	0,1	0,0	-	0,0	0,0	0,1	
19	ÖKO-UNION	AZ	1 106	-	-	1 106	-	-	-	-	
		%	0,0	-	-	0,0	-	-	-	-	
20	DSU	AZ	131 747	-	-	-	-	-	-	-	
		%	0,3	-	-	-	-	-	-	-	
21	DIE GRAUEN	AZ	218 412	3 037	14 817	18 240	8 493	68 577	16 437	5 367	
		%	0,5	0,2	1,5	0,4	2,1	0,7	0,5	0,2	
22	Mündige Bürger	AZ	72	-	-	-	-	-	-	-	
		%	0,0	-	-	-	-	-	-	-	
23	REP	AZ	767 652	19 022	17 308	34 483	8 782	109 480	43 924	38 223	
		%	1,7	1,2	1,8	0,8	2,2	1,1	1,3	1,6	
24	EFP	AZ	266	-	-	-	-	-	-	-	
		%	0,0	-	-	-	-	-	-	-	
25	FRAUEN	AZ	1 433	-	-	405	-	1 028	-	-	
		%	0,0	-	-	0,0	-	0,0	-	-	
26	NPD	AZ	190 105	4 506	2 940	17 859	1 848	36 477	29 108	8 104	
		%	0,4	0,3	0,3	0,4	0,5	0,4	0,8	0,3	
27	ÖDP	AZ	243 469	2 750	-	4 853	-	35 549	11 504	15 413	
		%	0,5	0,2	-	0,1	-	0,3	0,3	0,7	
28	Patrioten	AZ	748	-	-	-	-	265	30	-	
		%	0,0	-	-	-	-	0,0	0,0	-	
29	SpAD	AZ	124	-	124	-	-	-	-	-	
		%	0,0	-	0,0	-	-	-	-	-	
30	VAA	AZ	704	-	-	-	-	78	138	-	
		%	0,0	-	-	-	-	0,0	0,0	-	
31	Wählergruppen/ Einzelbewerber	AZ	43 324	467	419	3 539	431	1 741	-	630	
		%	0,1	0,0	0,0	0,1	0,1	0,0	-	0,0	

tagswahlen  
bei der Bundestagswahl 1990 nach Ländern

Baden- Württemberg	Bay- ern	Saar- land	Ber- lin	Mecklenburg- Vorpommern	Branden- burg	Sachsen- Anhalt	Thü- ringen	Sach- sen	Lfd. Nr.
7 121 831	8 623 670	848 383	2 537 310	1 432 338	1 956 684	2 237 790	2 009 711	3 707 877	1
5 515 393	6 419 744	721 899	2 043 894	1 016 043	1 444 148	1 615 723	1 534 864	2 826 182	2
77,4	74,4	85,1	80,6	70,9	73,8	72,2	76,4	76,2	3
94 871	80 145	13 187	55 837	29 756	28 188	29 974	27 470	60 831	4
1,7	1,2	1,8	2,7	2,9	1,8	1,9	1,8	2,1	
5 420 722	6 339 599	708 512	1 988 057	985 287	1 417 980	1 585 749	1 507 184	2 784 531	5
2 687 311	-	275 887	805 578	428 256	520 294	524 431	691 750	1 398 508	6
49,2	-	38,9	40,5	43,5	38,7	39,4	45,9	60,5	
1 644 892	1 748 888	388 080	657 088	303 850	485 180	399 221	335 329	504 416	7
30,3	27,6	51,7	33,1	30,8	34,2	25,2	22,2	18,2	
432 528	377 699	34 273	152 006	100 141	124 857	279 316	196 909	293 262	8
8,0	6,0	4,8	7,6	10,2	8,8	17,6	13,0	10,6	
-	3 423 904	-	-	-	-	-	-	-	9
-	54,0	-	-	-	-	-	-	-	
388 855	343 930	19 192	82 907	-	-	-	-	-	10
8,8	5,4	2,7	4,2	-	-	-	-	-	
-	182	-	188 786	138 877	166 998	158 333	133 003	253 086	11
-	0,0	-	10,0	14,1	11,8	10,0	8,8	9,2	
-	-	-	10 022	6 703	108 814	105 157	102 834	220 497	12
-	-	-	0,5	0,7	7,5	6,8	6,8	8,0	
307 338	445 016	13 100	81 693	7 461	13 817	19 291	48 359	86 782	13
5,7	7,0	1,8	4,1	0,8	1,0	1,2	3,2	3,5	
-	10 836	-	-	-	-	-	-	-	14
-	0,2	-	-	-	-	-	-	-	
-	-	-	474	-	-	-	-	-	15
-	-	-	0,0	-	-	-	-	-	
-	-	-	-	-	-	-	-	174	16
-	-	-	-	-	-	-	-	0,0	
721	2 779	-	-	-	-	-	-	5 187	17
0,0	0,0	-	-	-	-	-	-	0,2	
644	-	-	-	-	-	-	-	-	18
0,0	-	-	-	-	-	-	-	-	
-	-	-	-	-	-	-	-	-	19
-	-	-	-	-	-	-	-	-	
-	-	-	4 979	-	9 219	15 053	32 115	70 381	20
-	-	-	0,3	-	0,7	0,9	2,1	2,5	
15 081	23 788	5 800	19 430	-	-	3 303	6 089	9 975	21
0,3	0,4	0,8	1,0	-	-	0,2	0,4	0,4	
-	-	-	72	-	-	-	-	-	22
-	-	-	0,0	-	-	-	-	-	
183 521	277 272	-	50 380	-	-	-	2 987	2 310	23
3,0	4,4	-	2,5	-	-	-	0,2	0,1	
268	-	-	-	-	-	-	-	-	24
0,0	-	-	-	-	-	-	-	-	
-	-	-	-	-	-	-	-	-	25
-	-	-	-	-	-	-	-	-	
37 048	21 324	4 598	2 451	7 481	4 242	-	6 877	5 484	26
0,7	0,3	0,8	0,1	0,8	0,3	-	0,5	0,2	
67 061	99 926	2 702	3 911	-	-	-	-	-	27
1,2	1,6	0,4	0,2	-	-	-	-	-	
-	451	-	-	-	-	-	-	-	28
-	0,0	-	-	-	-	-	-	-	
-	-	-	-	-	-	-	-	-	29
-	-	-	-	-	-	-	-	-	
68	113	-	-	-	-	-	-	311	30
0,0	0,0	-	-	-	-	-	-	0,0	
22 930	8 549	-	18	-	358	935	311	3 000	31
0,4	0,1	-	0,0	-	0,0	0,1	0,0	0,1	

2 Bundes  
2.7 Wahlbeteiligung und Stimmabgabe

Lfd. Nr.	Gegenstand der Nachweisung	Einheit	Deutschland	Schleswig-Holstein	Hamburg	Niedersachsen	Bremen	Nordrhein-Westfalen	Hessen	Rheinland-Pfalz
										<b>Zweit</b>
1	Wahlberechtigte	AZ	60 436 560	2 085 858	1 283 637	5 760 382	523 471	13 098 238	4 294 118	2 935 588
2	Wähler	AZ	48 995 916	1 639 537	988 556	4 640 203	400 467	10 310 531	3 484 107	2 397 054
3	Wahlbeteiligung	%	77,8	78,6	78,2	80,8	76,5	78,7	81,1	81,7
4	Ungültig	AZ	540 143	14 861	7 829	38 818	4 148	103 889	41 102	33 335
		%	1,1	0,9	0,8	0,8	1,0	1,0	1,2	1,4
5	Gültig	AZ	48 455 772	1 624 676	980 727	4 603 385	398 319	10 206 642	3 443 005	2 363 719
6	CDU	AZ	17 055 116	705 983	359 333	2 039 688	122 631	4 131 888	1 422 262	1 078 798
		%	36,7	43,5	36,6	44,3	30,9	40,5	41,3	45,8
7	SPD	AZ	15 545 366	626 008	402 530	1 785 928	168 496	4 195 971	1 308 151	853 144
		%	33,5	38,5	41,0	38,4	42,5	41,1	38,0	36,1
8	F.D.P.	AZ	5 123 233	185 638	117 293	474 809	50 630	1 118 867	374 240	245 283
		%	11,0	11,4	12,0	10,3	12,8	11,0	10,8	10,4
9	CSU	AZ	3 302 980	-	-	-	-	-	-	-
		%	7,1	-	-	-	-	-	-	-
10	GRÜNE	AZ	1 798 200	65 054	58 908	205 449	32 840	440 216	192 110	95 598
		%	3,8	4,0	5,8	4,5	8,3	4,3	5,6	4,0
11	PDS	AZ	1 129 578	5 496	10 368	14 654	4 219	28 922	13 037	4 263
		%	2,4	0,3	1,1	0,3	1,1	0,3	0,4	0,2
12	B90/Gr	AZ	559 207	-	-	-	-	-	-	-
		%	1,2	-	-	-	-	-	-	-
13	Sonstige	AZ	1 952 082	36 499	34 307	103 077	17 503	290 888	133 205	88 637
		%	4,2	2,2	3,5	2,2	4,4	2,8	3,9	3,7
	davon:									
14	BP	AZ	31 315	-	-	-	-	-	-	-
		%	0,1	-	-	-	-	-	-	-
15	DDD	AZ	1 009	-	-	-	-	-	-	-
		%	0,0	-	-	-	-	-	-	-
16	BSA	AZ	826	-	-	-	-	-	-	-
		%	0,0	-	-	-	-	-	-	-
17	LIGA	AZ	39 640	-	-	-	-	-	-	-
		%	0,1	-	-	-	-	-	-	-
18	CM	AZ	36 446	-	1 073	4 520	-	11 267	-	4 469
		%	0,1	-	0,1	0,1	-	0,1	-	0,2
19	ÖKO-UNION	AZ	4 661	-	-	4 661	-	-	-	-
		%	0,0	-	-	0,1	-	-	-	-
20	DSU	AZ	89 008	-	-	-	-	-	-	-
		%	0,2	-	-	-	-	-	-	-
21	DIE GRAUEN	AZ	385 910	10 162	11 561	28 401	6 934	81 123	30 459	21 279
		%	0,8	0,6	1,2	0,6	1,7	0,8	0,9	0,9
22	Mündige Bürger	AZ	492	-	-	-	-	-	-	-
		%	0,0	-	-	-	-	-	-	-
23	REP	AZ	987 269	18 823	16 911	46 934	8 225	132 830	71 628	40 910
		%	2,1	1,2	1,7	1,0	2,1	1,3	2,1	1,7
24	FRAUEN	AZ	12 077	-	-	-	-	12 077	-	-
		%	0,0	-	-	-	-	0,1	-	-
25	KPD	AZ	1 630	-	-	-	-	-	-	-
		%	0,0	-	-	-	-	-	-	-
26	NPD	AZ	145 776	4 206	2 767	12 747	1 664	24 637	19 082	7 973
		%	0,3	0,3	0,3	0,3	0,4	0,2	0,6	0,3
27	ÖDP	AZ	205 208	3 308	1 995	5 814	680	26 004	12 036	12 008
		%	0,4	0,2	0,2	0,1	0,2	0,3	0,3	0,5
28	Patrioten	AZ	4 687	-	-	-	-	1 108	-	-
		%	0,0	-	-	-	-	0,0	-	-
29	SpAD	AZ	1 610	-	-	-	-	-	-	-
		%	0,0	-	-	-	-	-	-	-
30	VAA	AZ	4 530	-	-	-	-	1 822	-	-
		%	0,0	-	-	-	-	0,0	-	-

tagswahlen  
bei der Bundestagswahl 1990 nach Ländern

Baden- Württemberg	Bay- ern	Saar- land	Ber- lin	Mecklenburg- Vorpommern	Branden- burg	Sachsen- Anhalt	Thü- ringen	Sach- sen	Lfd. Nr.
7 121 831	8 823 570	848 383	2 537 310	1 432 338	1 958 884	2 237 790	2 009 711	3 707 677	1
5 515 393	6 419 744	721 699	2 043 894	1 015 043	1 444 148	1 615 723	1 534 654	2 825 182	2
77,4	74,4	85,1	80,8	70,9	73,8	72,2	76,4	76,2	3
78 041	52 581	10 501	31 217	17 922	20 708	24 337	20 382	44 492	4
1,4	0,8	1,5	1,5	1,8	1,4	1,5	1,3	1,6	
5 439 352	6 367 183	711 198	2 012 677	987 121	1 423 440	1 591 386	1 514 272	2 780 670	5
2 529 051	-	271 310	792 514	410 940	516 817	613 515	684 743	1 376 055	6
46,5	-	38,1	39,4	41,2	36,3	38,6	45,2	48,5	
1 582 857	1 887 870	363 833	616 320	264 715	468 284	393 396	332 377	505 176	7
29,1	26,7	51,2	30,6	26,5	32,9	24,7	21,9	18,2	
687 272	551 892	42 459	183 780	91 229	138 588	314 265	221 621	345 471	8
12,3	8,7	6,0	9,1	9,1	9,7	19,7	14,6	12,4	
-	3 302 980	-	-	-	-	-	-	-	9
-	51,9	-	-	-	-	-	-	-	
311 680	293 039	16 118	78 192	-	-	-	-	-	10
5,7	4,6	2,3	3,9	-	-	-	-	-	
13 778	13 722	1 184	195 613	141 906	157 022	149 053	125 154	251 217	11
0,3	0,2	0,2	9,7	14,2	11,0	9,4	8,3	9,0	
-	-	-	66 294	58 792	94 388	83 976	92 567	163 192	12
-	-	-	3,3	5,9	6,6	5,3	6,1	5,9	
334 614	507 580	16 214	78 964	29 539	48 535	37 181	57 810	139 559	13
6,2	8,0	2,3	3,9	3,0	3,4	2,3	3,8	5,0	
-	31 315	-	-	-	-	-	-	-	14
-	0,5	-	-	-	-	-	-	-	
-	-	-	1 009	-	-	-	-	-	15
-	-	-	0,1	-	-	-	-	-	
-	-	-	161	-	-	-	-	665	16
-	-	-	0,0	-	-	-	-	0,0	
14 996	10 642	-	-	-	1 598	-	2 322	10 082	17
0,3	0,2	-	-	-	0,1	-	0,2	0,4	
8 170	5 989	978	-	-	-	-	-	-	18
0,2	0,1	0,1	-	-	-	-	-	-	
-	-	-	-	-	-	-	-	-	19
-	-	-	-	-	-	-	-	-	
-	-	-	4 487	3 003	6 012	7 138	20 023	48 365	20
-	-	-	0,2	0,3	0,4	0,4	1,3	1,7	
53 901	52 514	5 215	16 882	7 269	11 340	9 431	10 541	28 898	21
1,0	0,8	0,7	0,8	0,7	0,8	0,6	0,7	1,0	
-	-	-	-	-	492	-	-	-	22
-	-	-	-	-	0,0	-	-	-	
174 272	316 659	6 248	49 408	14 148	23 504	15 197	17 969	33 605	23
3,2	5,0	0,9	2,5	1,4	1,7	1,0	1,2	1,2	
-	-	-	-	-	-	-	-	-	24
-	-	-	-	-	-	-	-	-	
-	-	-	410	-	-	-	-	1 220	25
-	-	-	0,0	-	-	-	-	0,0	
31 738	14 218	2 130	2 170	3 164	3 089	2 704	3 973	9 514	26
0,6	0,2	0,3	0,1	0,3	0,2	0,2	0,3	0,3	
49 915	75 027	1 643	3 668	1 572	2 500	2 179	2 651	4 208	27
0,9	1,2	0,2	0,2	0,2	0,2	0,1	0,2	0,2	
1 622	1 236	-	109	-	-	-	331	281	28
0,0	0,0	-	0,0	-	-	-	0,0	0,0	
-	-	-	200	385	-	532	-	493	29
-	-	-	0,0	0,0	-	0,0	-	0,0	
-	-	-	480	-	-	-	-	2 228	30
-	-	-	0,0	-	-	-	-	0,1	

**2 Bundestagswahlen**  
**2.8 Sitze der Parteien bei den Bundestagswahlen 1949-1987 nach Ländern**

Wahljahr	Früheres Bundesgebiet ohne Berlin (West)	Schleswig-Holstein	Hamburg	Niedersachsen	Bremen	Nordrhein-Westfalen	Hessen	Rheinland-Pfalz	Baden-Württemberg	Bayern	Saarland
<b>Wahlkreissitze</b>											
<b>SPD</b>											
1949	96	6	4	24	3	25	12	4	6	12	X
1953	45	-	1	11	3	13	10	2	2	3	X
1957	46	-	7	8	3	13	10	3	1	-	1
1961	81	1	8	19	3	25	19	5	6	5	-
1965	94	1	8	10	3	35	17	5	6	8	1
1969	127	4	8	18	3	47	20	6	9	10	2
1972	152	9	8	23	3	52	20	9	12	13	3
1976	114	6	8	18	3	45	17	6	4	4	3
1980	127	11	7	23	3	44	19	6	6	5	3
1983	68	2	7	10	3	32	5	5	1	1	2
1987	79	3	5	13	3	38	8	5	1	-	3
<b>CDU und CSU 1)</b>											
1949	115	7	3	4	-	40	3	11	23	24	X
1953	172	14	3	13	-	51	7	13	29	42	X
1957	194	14	1	21	-	53	11	12	32	47	3
1961	156	13	-	15	-	41	3	10	27	42	5
1965	154	10	-	20	-	38	5	11	30	36	4
1969	121	7	-	12	-	26	2	10	27	34	3
1972	96	2	-	7	-	21	2	7	24	31	2
1976	134	5	-	12	-	28	5	10	32	40	2
1980	121	-	-	8	-	27	3	10	31	40	2
1983	180	9	-	21	-	39	17	11	36	44	3
1987	169	8	2	18	-	33	14	11	36	45	2
<b>F.D.P.</b>											
1949	12	-	1	1	-	1	7	-	2	-	X
1953	14	-	2	2	-	1	5	-	2	2	X
1957	1	-	-	-	-	-	-	-	-	-	1
<b>Sonstige</b>											
1949	19	1 2)	-	5 3)	-	-	-	-	2 2)	11 4)	X
1953	11	-	2 3)	8 3)	-	1 5)	-	-	-	-	X
1957	6	-	-	5 3)	-	-	1 3)	-	-	-	-
<b>Zusammen</b>											
1949	242	14	8	34	3	66	22	15	33	47	X
1953	242	14	8	34	3	66	22	15	33	47	X
1957	247	14	8	34	3	66	22	15	33	47	5
1961	247	14	8	34	3	66	22	15	33	47	5
1965	248	11	8	30	3	73	22	16	36	44	5
1969	248	11	8	30	3	73	22	16	36	44	5
1972	248	11	8	30	3	73	22	16	36	44	5
1976	248	11	8	30	3	73	22	16	36	44	5
1980	248	11	7	31	3	71	22	16	37	45	5
1983	248	11	7	31	3	71	22	16	37	45	5
1987	248	11	7	31	3	71	22	16	37	45	5
<b>Landeslistensitze</b>											
<b>SPD</b>											
1949	35	2	2	-	-	12	1	3	9	6	X
1953	106	7	6	10	-	34	6	7	14	22	X
1957	123	7	2	14	-	41	9	7	17	25	1
1961	89	7	1	6	-	35	2	6	16	23	3
1965	108	7	1	16	-	31	4	7	17	22	3
1969	97	6	2	11	-	26	4	7	18	21	2
1972	78	2	1	7	-	23	3	5	16	20	1
1976	100	4	-	11	-	25	5	7	22	25	1
1980	91	-	-	7	-	26	3	8	21	25	1
1983	125	7	-	16	-	31	15	7	22	25	2
1987	107	6	1	13	-	24	10	7	21	24	1
<b>CDU und CSU 6)</b>											
1949	24	1	-	8	1	3	6	2	3	-	X
1953	71	-	4	12	2	21	8	5	9	10	X
1957	76	-	6	6	2	34	9	6	5	6	2 7)
1961	86	-	6	11	1	35	14	6	5	8	-
1965	81	1	7	9	2	36	13	6	5	13	-
1969	121	3	6	18	2	43	17	6	10	15	1
1972	129	7	5	20	1	40	17	6	12	17	2
1976	109	5	5	16	2	38	16	6	6	13	2
1980	105	9	4	18	1	33	16	5	5	12	2
1983	64	1	5	8	2	26	4	5	3	9	1
1987	54	1	3	8	2	25	5	4	-	4	2
<b>F.D.P.</b>											
1949	40	2	1	4	-	9	5	4	8	7	X
1953	34	1	-	3	-	11	4	4	7	4	X
1957	40	1	2	4	-	11	4	3	11	4	-
1961	67	3	3	9	1	19	7	4	12	8	1
1965	49	2	1	7	-	13	6	3	10	7	-
1969	30	1	1	4	-	9	3	2	6	4	-
1972	41	2	2	5	-	12	5	2	8	5	-
1976	39	2	1	5	-	12	4	2	7	6	-
1980	53	3	2	7	-	17	5	3	9	7	-
1983	34	1	-	4	-	10	4	2	7	6	-
1987	46	2	1	6	1	12	4	3	9	7	1

1) CSU nur in Bayern. - 2) Parteilos. - 3) DP. - 4) BP. - 5) Zentrum. - 6) CSU nur in Bayern; 1957 auch im Saarland. - 7) Nur CSU.



## 2 Bundestagswahlen

### 2.8 Sitze der Parteien bei den Bundestagswahlen 1949-1987 nach Ländern

Wahljahr	Früheres Bundesgebiet ohne Berlin (West)	Schleswig-Holstein	Hamburg	Niedersachsen	Bremen	Nordrhein-Westfalen	Heessen	Rheinland-Pfalz	Baden-Württemberg	Bayern	Saarland
<b>Landeslistenitze</b>											
<b>GRÜNE</b>											
1983	27	1	1	4	2	8	3	1	6	4	-
1987	42	2	2	6	1	11	4	2	7	7	1
<b>Sonstige</b>											
1949	61	4 1)	2 2)	12 3)	1 4)	19 5)	2 6)	1 6)	2 6)	18 7)	X
1953	34	4 8)	-	7 9)	1 4)	6 10)	4 8)	-	4 8)	8 9)	X
1957	11 4)	1	1	3	1	2	2	-	1	-	-
<b>Zusammen</b>											
1949	160	9	5	24	2	43	14	10	22	31	X
1953	245	12	10	32	3	72	22	16	34	44	X
1957	250	9	11	27	3	88	24	16	34	35	3
1961	252	10	10	26	2	89	23	16	33	39	4
1965	248	10	9	32	2	80	23	15	32	42	3
1969	248	10	9	33	2	78	24	15	34	40	3
1972	248	11	8	32	1	75	25	15	36	42	3
1976	248	11	6	32	2	75	25	15	35	44	3
1980	248	12	6	32	1	76	24	16	35	44	3
1983	250	10	6	32	2	75	26	15	37	44	3
1987	248	11	7	32	4	72	23	16	37	42	5
<b>Wahlkreis- und Landeslistenitze</b>											
<b>SPD</b>											
1949	131 11)	8	6	24	3 11)	37	13	7	15	18	X
1953	151	7	7	21	3	47	16	9	16	25	X
1957	169	7	9	22	3	54	19	10	18	25	2
1961	190	8	9	25	3	60	21	11	22	28	3
1965	202	8	9	26	3	66	21	12	23	30	4
1969	224	10	10	29	3	73	24	13	27	31	4
1972	230	11	9	30	3	75	23	14	28	33	4
1976	214	10	8	29	3	70	22	13	26	29	4
1980	218 11)	11 11)	7	30	3	70	22	14	27	30	4
1983	193 13)	9	7 11)	26	3 11)	63	20	12	23	26	4
1987	186	9	6	26	3	62	18	12	22	24	4
<b>CDU und CSU 12)</b>											
1949	139 11)	8	3	12	1	43	9	13	26 11)	24	X
1953	243 13)	14 13)	7	25	2	72	15	18	38	52	X
1957	270 14)	14 14)	7	27	2	87	20	18	37	53	5 15)
1961	242 16)	13 17)	6	26	1	76	17	16	32	50	5 11)
1965	245	11	7	29	2	74	18	16	35	49	4
1969	242	10	6	30	2	69	19	16	37	49	4
1972	225	9	5	27	1	61	19	15	36	48	4
1976	243	10	5	28	2	66	21	16	38	53	4
1980	226	9	4	26	1	60	19	15	36	52	4
1983	244	10	5	29	2	65	21	16	38	53	4
1987	223 11)	9	5	26	2	58	19	15	36 11)	49	4
<b>F.D.P.</b>											
1949	52	2	2	5	-	10	12	4	10	7	X
1953	48	1	2	5	-	12	9	4	9	6	X
1957	41	1	2	4	-	11	4	3	11	4	1
1961	67	3	3	9	1	19	7	4	12	8	1
1965	49	2	1	7	-	13	6	3	10	7	-
1969	30	1	1	4	-	9	3	2	6	4	-
1972	41	2	2	5	-	12	5	2	8	5	-
1976	39	2	1	5	-	12	4	2	7	6	-
1980	53	3	2	7	-	17	5	3	9	7	-
1983	34	1	-	4	-	10	4	2	7	6	-
1987	46	2	1	6	1	12	4	3	9	7	1
<b>GRÜNE</b>											
1983	27	1	1	4	-	8	3	1	5	4	-
1987	42	2	2	6	1	11	4	2	7	7	1
<b>Sonstige</b>											
1949	80	5	2	17	1	19	2	1	4	29	X
1953	45 11)	4	2 11)	15	1	7	4	-	4	8	X
1957	17	1	1	8	1	2	3	-	1	-	-
<b>Insgesamt</b>											
1949	402 13)	23	13	58	5 11)	109	36	25	55 11)	78	X
1953	487 14)	26 13)	18 11)	66	6	138	44	31	67	91	X
1957	497 14)	23 14)	19	61	6	154	46	31	67	82	8
1961	499 16)	24 17)	18	60	5	155	45	31	66	86	9 11)
1965	496	21	17	62	5	153	45	31	68	86	8
1969	496	21	17	63	5	151	46	31	70	84	8
1972	496	22	16	62	4	148	47	31	72	86	8
1976	496	22	14	62	5	148	47	31	71	88	8
1980	497 11)	23 11)	13	63	4	147	46	32	72	89	8
1983	498 13)	21	13 11)	63	5 11)	146	48	31	74	89	8
1987	497 11)	22	14	63	7	143	45	32	74 11)	87	10

1) Davon: DP 3, SSW 1. - 2) Davon: DP 1, KPD 1. - 3) Davon: DP 7, DRP 5. - 4) DP. - 5) Davon: Zentrum 10, KPD 8. - 6) KPD. - 7) Davon: BP 6, WAV 12. - 8) Davon: DP 1, GB/BHE 3. - 9) GB/BHE. - 10) Davon: DP 1, Zentrum 2, GB/BHE 3. - 11) Einschl. 1 Überhangmandat. - 12) CSU nur in Bayern; 1957 auch im Saarland neben der CDU. - 13) Einschl. 2 Überhangmandaten. - 14) Einschl. 3 Überhangmandaten. - 15) Darunter 2 CSU. - 16) Einschl. 5 Überhangmandaten. - 17) Einschl. 4 Überhangmandaten.

## 2 Bundestagswahlen

### 2.9 Vom Berliner Abgeordnetenhaus gewählte Bundestagsabgeordnete 1949 - 1987

Wahljahr	Insgesamt	SPD	CDU	F.D.P.	AL	FDV
1949 1)	19	9	5	5	-	-
1953	22	11	6	5	-	-
1957	22	12	7	2	-	1
1961	22	13	9	-	-	-
1965	22	15	6	1	-	-
1969	22	13	8	1	-	-
1972	22	12	9	1	-	-
1976	22	10	11	1	-	-
1980	22	10	11	1	-	-
1983	22	9	11	1	1	-
1987	22	7	11	2	2	-

1) Stand am 31. Januar 1952.

## 2 Bundestagswahlen

### 2.10 Sitze der Parteien bei der Bundestagswahl 1990 nach Ländern

Land	Insgesamt	CDU	SPD	F.D.P.	CSU	PDS	B90/Gr
<b>Wahlkreissitze</b>							
Schleswig-Holstein	11	9	2	-	-	-	-
Hamburg	7	1	6	-	-	-	-
Niedersachsen	31	20	11	-	-	-	-
Bremen	3	-	3	-	-	-	-
Nordrhein-Westfalen	71	33	38	-	-	-	-
Hessen	22	13	9	-	-	-	-
Rheinland-Pfalz	16	12	4	-	-	-	-
Baden-Württemberg	37	36	1	-	-	-	-
Bayern	45	-	2	-	43	-	-
Saarland	5	-	5	-	-	-	-
Berlin	13	8	4	-	-	1	-
Mecklenburg-Vorpommern	9	8	1	-	-	-	-
Brandenburg	12	7	5	-	-	-	-
Sachsen-Anhalt	13	12	-	1	-	-	-
Thüringen	12	12	-	-	-	-	-
Sachsen	21	21	-	-	-	-	-
<b>Zusammen</b>	<b>328</b>	<b>192</b>	<b>91</b>	<b>1</b>	<b>43</b>	<b>1</b>	<b>-</b>
<b>Landeslistensitze</b>							
Schleswig-Holstein	13	2	8	3	-	-	-
Hamburg	7	5	-	2	-	-	-
Niedersachsen	34	11	16	7	-	-	-
Bremen	3	2	-	1	-	-	-
Nordrhein-Westfalen	75	30	27	17	-	1	-
Hessen	26	9	11	6	-	-	-
Rheinland-Pfalz	18	5	9	4	-	-	-
Baden-Württemberg	36	3	23	10	-	-	-
Bayern	41	-	24	9	8	-	-
Saarland	6	4	1	1	-	-	-
Berlin	15	4	5	3	-	2	1
Mecklenburg-Vorpommern	7	-	3	1	-	2	1
Brandenburg	10	1	2	2	-	3	2
Sachsen-Anhalt	13	-	6	4	-	2	1
Thüringen	11	-	5	3	-	2	1
Sachsen	19	-	8	5	-	4	2
<b>Zusammen</b>	<b>334</b>	<b>76</b>	<b>148</b>	<b>78</b>	<b>8</b>	<b>16</b>	<b>8</b>
<b>Wahlkreis- und Landeslistensitze</b>							
Schleswig-Holstein	24	11	10	3	-	-	-
Hamburg	14	6	6	2	-	-	-
Niedersachsen	65	31	27	7	-	-	-
Bremen	6	2	3	1	-	-	-
Nordrhein-Westfalen	146	63	65	17	-	1	-
Hessen	48	22	20	6	-	-	-
Rheinland-Pfalz	34	17	13	4	-	-	-
Baden-Württemberg	73	39	24	10	-	-	-
Bayern	86	-	26	9	51	-	-
Saarland	11	4	6	1	-	-	-
Berlin	28	12	9	3	-	3	1
Mecklenburg-Vorpommern	16	8	4	1	-	2	1
Brandenburg	22	8	7	2	-	3	2
Sachsen-Anhalt	26	12	6	5	-	2	1
Thüringen	23	12	5	3	-	2	1
Sachsen	40	21	8	5	-	4	2
<b>Insgesamt</b>	<b>662 1)</b>	<b>268 2)</b>	<b>239</b>	<b>79</b>	<b>51</b>	<b>17</b>	<b>8</b>

1) Einschl. 6 Überhangmandate für die CDU. - 2) Einschl. Überhangmandate in MV: 2, ST: 3 und TH: 1.

**2 Bundestagswahlen**  
**2.11 Bundestagsabgeordnete nach Geschlecht und Parteien bei den Bundestagswahlen seit 1949 \*)**

Jahr der Wahl 1)	Bundestagsabgeordnete			SPD		CDU		CSU 2)		F.D.P.		GRÜNE 3)		Sonstige 4)		
	ins- gesamt	darunter Frauen		zu- sammen	darunter Frauen	zu- sammen	darunter Frauen	zu- sammen	darunter Frauen	zu- sammen	darunter Frauen	zu- sammen	darunter Frauen	zu- sammen	darunter Frauen	
		Anzahl	%													
1949	Wkr.	242	12	5,0	96	6	91	5	24	1	12	-	-	-	19	-
	LI.	168	17	10,1	40	7	26	5	-	-	41	1	-	-	61	4
	Insg.	410	29	7,1	136	13	117	10	24	1	53	1	-	-	80	4
1953	Wkr.	242	9	3,7	45	3	130	5	42	1	14	-	-	-	11	-
	LI.	267	36	13,5	117	18	67	11	10	2	39	3	-	-	34	2
	Insg.	509	45	8,8	162	21	197	16	52	3	53	3	-	-	45	2
1957	Wkr.	247	9	3,6	46	4	147	3	47	1	1	-	-	-	6	1
	LI.	272	39	14,3	135	18	75	16	8	2	42	3	-	-	12	-
	Insg.	519	48	9,2	181	22	222	19	55	3	43	3	-	-	18	1
1961	Wkr.	247	7	2,8	91	5	114	1	42	1	-	-	-	-	-	-
	LI.	274	36	13,1	112	16	87	14	8	2	67	4	-	-	-	-
	Insg.	521	43	8,3	203	21	201	15	50	3	67	4	-	-	-	-
1965	Wkr.	248	8	3,2	94	6	118	1	36	1	-	-	-	-	-	-
	LI.	270	28	10,4	123	13	84	11	13	2	50	2	-	-	-	-
	Insg.	518	36	6,9	217	19	202	12	49	3	50	2	-	-	-	-
1969	Wkr.	248	6	2,4	127	5	87	1	34	-	-	-	-	-	-	-
	LI.	270	28	10,4	110	13	114	11	15	2	31	2	-	-	-	-
	Insg.	518	34	6,6	237	18	201	12	49	2	31	2	-	-	-	-
1972	Wkr.	248	4	1,6	152	4	65	-	31	-	-	-	-	-	-	-
	LI.	270	26	9,6	90	9	121	14	17	1	42	2	-	-	-	-
	Insg.	518	30	5,8	242	13	186	14	48	1	42	2	-	-	-	-
1976	Wkr.	248	7	2,8	114	5	94	2	40	-	-	-	-	-	-	-
	LI.	270	31	11,5	110	10	107	15	13	2	40	4	-	-	-	-
	Insg.	518	38	7,3	224	15	201	17	53	2	40	4	-	-	-	-
1980	Wkr.	248	11	4,4	127	7	81	4	40	-	-	-	-	-	-	-
	LI.	271	33	12,2	101	12	104	12	12	2	54	7	-	-	-	-
	Insg.	519	44	8,5	228	19	185	16	52	2	54	7	-	-	-	-
1983	Wkr.	248	10	4,0	68	3	136	7	44	-	-	-	-	-	-	-
	LI.	272	41	15,1	134	18	66	7	9	3	35	3	27	10	1	-
	Insg.	520	51	9,8	202	21	202	14	53	3	35	3	27	10	1	-
1987	Wkr.	248	18	7,3	79	9	124	8	45	1	-	-	-	-	-	-
	LI.	271	62	22,9	114	22	61	8	4	1	48	6	42	24	2	1
	Insg.	519	80	15,4	193	31	185	16	49	2	48	6	42	24	2	1
1990	Wkr.	328	40	12,2	91	15	192	22	43	3	1	-	-	-	1	-
	LI.	334	96	28,7	148	50	76	17	8	2	78	16	8	3	16	8
	Insg.	662	136	20,5	239	65	268	39	51	5	79	16	8	3	17	8

\* Jeweils Stand bei der Wahl; einschl. der bis 1987 durch das Abgeordnetenhaus von Berlin gewählten Abgeordneten. - 1) Wkr. = Gewählte im Wahlkreis, LI. = Gewählte über Landesliste, Insg. = Gewählte insgesamt. - 2) CSU nur in Bayern, 1957 auch im Saarland. - 3) 1990: B90/Gr. - 4) 1990: PDS.

## 2 Bundestagswahlen

### 2.12 Wahlbeteiligung der Männer und Frauen bei der Bundestagswahl 1990 nach Altersgruppen und Ländern

Land	Wahlbeteiligung in %										
	Ins- gesamt	Alter von ... bis unter ... Jahren									
		18 - 21	21 - 25	25 - 30	30 - 35	35 - 40	40 - 45	45 - 50	50 - 60	60 - 70	70 und mehr
<b>Insgesamt</b>											
Schleswig-Holstein	77,3	65,4	61,5	66,8	71,1	75,8	81,5	83,6	85,2	87,1	76,9
Hamburg	76,3	65,9	63,8	64,2	70,6	70,1	81,3	80,5	83,6	87,2	77,6
Niedersachsen	79,4	69,2	66,6	69,3	74,8	78,4	82,6	85,5	88,0	89,6	76,4
Bremen	75,0	62,6	60,3	62,1	67,1	72,6	75,1	79,7	82,9	85,9	77,8
Nordrhein-Westfalen	76,8	68,1	64,3	67,3	70,6	74,5	79,2	81,8	84,9	87,0	75,6
Hessen	80,0	71,8	69,1	72,2	75,4	80,0	82,2	84,8	86,7	88,1	77,7
Rheinland-Pfalz	80,4	71,3	69,8	71,1	75,7	80,2	84,1	86,3	87,5	88,3	77,1
Baden-Württemberg	76,0	67,0	63,0	68,3	73,1	76,3	80,1	82,6	84,0	84,8	70,5
Bayern	71,9	58,7	54,6	62,6	68,8	72,5	75,2	78,3	80,9	83,0	69,0
Saarland	83,9	75,9	75,1	77,8	79,8	82,9	84,5	85,3	89,8	90,4	83,9
Berlin	79,5	69,9	66,8	70,2	74,4	79,5	83,1	84,5	86,6	88,0	79,0
Mecklenburg-Vorpommern	70,3	51,5	50,3	57,4	64,3	71,1	74,7	77,4	80,9	84,6	71,9
Brandenburg	73,3	56,3	53,6	60,6	67,9	73,7	77,0	80,2	82,7	86,2	74,1
Sachsen-Anhalt	71,7	52,7	51,9	57,5	65,3	72,6	74,5	78,8	81,1	84,1	71,3
Thüringen	75,9	59,0	57,5	63,1	69,7	76,7	79,6	82,8	85,7	87,8	74,6
Sachsen	75,7	59,3	55,7	62,8	69,7	76,1	79,0	81,8	84,7	87,5	75,9
<b>Deutschland</b>	<b>76,3</b>	<b>64,7</b>	<b>61,8</b>	<b>66,3</b>	<b>71,3</b>	<b>75,7</b>	<b>79,5</b>	<b>82,1</b>	<b>84,6</b>	<b>86,5</b>	<b>74,5</b>
davon früheres Bundesgebiet	76,9	67,0	63,6	67,8	72,2	76,1	80,0	82,5	84,9	86,6	74,5
neue Länder und Berlin-Ost	74,0	56,6	54,5	61,0	68,1	74,6	77,6	80,8	83,5	86,4	74,2
<b>Männer</b>											
Schleswig-Holstein	77,8	66,6	63,4	66,2	70,0	75,0	81,4	83,4	85,4	88,3	83,6
Hamburg	76,2	72,2	63,8	64,1	70,3	67,5	78,7	80,9	83,8	88,4	81,0
Niedersachsen	80,0	71,5	67,8	69,0	73,5	77,2	82,1	84,7	88,1	91,1	83,9
Bremen	74,6	62,5	61,0	61,8	65,1	70,6	74,5	80,3	82,5	87,4	82,4
Nordrhein-Westfalen	77,6	69,8	65,6	68,1	70,5	73,8	78,9	81,8	85,3	88,6	82,3
Hessen	80,6	74,4	69,4	72,5	74,6	79,4	81,7	85,2	86,9	88,9	83,6
Rheinland-Pfalz	80,8	73,0	68,9	71,0	74,5	79,3	83,9	87,1	87,6	89,7	82,6
Baden-Württemberg	77,4	69,1	64,3	68,0	73,1	76,8	80,4	83,8	84,6	86,6	78,8
Bayern	73,7	59,3	59,5	63,5	69,2	73,9	75,7	78,7	81,7	85,7	77,1
Saarland	83,8	77,7	73,7	77,3	78,6	82,5	84,5	84,0	89,9	92,4	87,5
Berlin	78,9	71,1	67,5	68,8	72,0	77,9	81,0	83,7	86,2	89,2	82,9
Mecklenburg-Vorpommern	69,8	53,0	49,8	55,6	62,1	69,7	73,7	76,6	81,0	86,8	80,7
Brandenburg	73,1	57,4	53,8	60,0	65,7	72,6	77,0	79,4	82,7	87,3	81,3
Sachsen-Anhalt	71,4	53,2	51,8	56,9	64,1	70,2	74,2	78,6	81,3	85,7	77,7
Thüringen	76,2	61,1	58,3	61,8	68,7	75,9	79,3	83,4	86,4	89,2	81,4
Sachsen	75,9	60,7	56,3	62,2	68,1	74,7	79,1	81,7	85,2	89,3	83,0
<b>Deutschland</b>	<b>77,0</b>	<b>66,3</b>	<b>63,2</b>	<b>66,3</b>	<b>70,6</b>	<b>75,2</b>	<b>79,3</b>	<b>82,2</b>	<b>85,0</b>	<b>88,2</b>	<b>81,3</b>
davon früheres Bundesgebiet	77,8	68,7	65,2	68,0	71,8	75,8	79,8	82,7	85,3	88,3	81,3
neue Länder und Berlin-Ost	73,9	58,0	54,8	60,1	66,4	73,2	77,3	80,5	83,8	88,0	81,2
<b>Frauen</b>											
Schleswig-Holstein	76,8	64,1	59,5	67,4	72,2	76,7	81,6	83,7	84,9	86,2	73,7
Hamburg	76,4	60,1	63,8	64,2	70,8	73,0	84,0	79,9	83,3	86,5	76,1
Niedersachsen	78,8	66,9	65,4	69,7	76,2	79,6	83,1	86,4	87,8	88,4	72,8
Bremen	75,2	62,7	59,6	62,3	69,2	74,5	75,7	79,1	83,2	84,8	75,4
Nordrhein-Westfalen	76,1	66,4	62,9	66,5	70,8	75,2	79,5	81,8	84,4	85,7	72,5
Hessen	79,4	69,2	68,7	71,9	76,3	80,6	82,8	84,5	86,6	87,5	74,7
Rheinland-Pfalz	80,1	69,5	70,9	71,2	77,0	81,2	84,2	85,5	87,4	87,2	74,1
Baden-Württemberg	74,8	64,7	61,6	68,7	73,0	75,8	79,8	81,4	83,4	83,5	66,5
Bayern	70,3	58,2	49,7	61,8	68,4	71,2	74,6	77,9	80,1	81,1	65,0
Saarland	83,9	74,1	76,6	78,3	81,0	83,4	84,6	86,6	89,8	88,9	82,1
Berlin	80,1	68,7	66,0	71,6	77,0	81,0	85,2	85,3	87,0	87,3	77,6
Mecklenburg-Vorpommern	70,7	49,9	50,8	59,2	66,4	72,6	75,8	78,3	80,7	83,2	68,3
Brandenburg	73,6	55,2	53,4	61,2	70,1	74,8	76,9	80,9	82,7	85,4	70,9
Sachsen-Anhalt	71,9	52,2	52,1	58,2	66,6	75,1	74,8	79,1	80,9	83,1	68,4
Thüringen	75,6	56,8	56,7	64,4	70,8	77,6	79,9	82,3	84,9	86,8	71,5
Sachsen	75,5	57,8	55,1	63,3	71,3	77,6	78,8	82,0	84,3	86,4	73,0
<b>Deutschland</b>	<b>75,7</b>	<b>63,1</b>	<b>60,4</b>	<b>66,4</b>	<b>72,1</b>	<b>76,3</b>	<b>79,8</b>	<b>82,0</b>	<b>84,2</b>	<b>85,3</b>	<b>71,3</b>
davon früheres Bundesgebiet	76,1	65,3	61,9	67,5	72,7	76,4	80,2	82,4	84,5	85,3	71,3
neue Länder und Berlin-Ost	74,1	55,2	54,2	62,0	69,8	76,1	77,9	81,0	83,2	85,3	71,2

2 Bundestagswahlen

2.13 Stimmabgabe der Männer und Frauen bei der Bundestagswahl 1990  
nach Altersgruppen und Ländern

Partei	Stimmabgabe in %					
	Insgesamt	Alter von ... bis unter ... Jahren				
		18 - 25	25 - 35	35 - 45	45 - 60	60 und mehr
<b>Schleswig - Holstein</b>						
<b>Insgesamt</b>						
SPD	39,1	39,2	47,2	43,0	36,5	34,7
CDU	43,1	36,4	31,2	36,3	46,5	53,3
CSU	-	-	-	-	-	-
F.D.P.	11,4	11,4	10,6	13,8	13,1	8,7
GRÜNE	3,8	8,6	8,6	5,0	1,7	0,6
B90/Gr	-	-	-	-	-	-
Sonstige	2,6	4,4	2,4	1,9	2,2	2,8
dar: REP	1,2	2,0	1,3	0,8	1,0	1,3
PDS	0,3	0,8	0,4	0,5	0,2	0,1
<b>Männer</b>						
SPD	38,9	36,4	46,0	42,6	36,6	35,0
CDU	42,3	39,0	32,4	35,3	46,5	51,4
CSU	-	-	-	-	-	-
F.D.P.	11,7	10,7	10,7	14,1	12,9	9,2
GRÜNE	3,8	7,6	7,7	5,5	1,5	0,6
B90/Gr	-	-	-	-	-	-
Sonstige	3,4	6,4	3,2	2,5	2,5	3,8
dar: REP	1,8	3,3	1,8	1,3	1,4	2,1
PDS	0,5	1,1	0,6	0,7	0,3	0,2
<b>Frauen</b>						
SPD	39,3	42,2	48,6	43,4	36,3	34,5
CDU	43,7	33,5	29,9	37,3	46,6	54,5
CSU	-	-	-	-	-	-
F.D.P.	11,2	12,2	10,4	13,4	13,3	8,3
GRÜNE	3,8	9,8	9,6	4,5	1,9	0,5
B90/Gr	-	-	-	-	-	-
Sonstige	1,9	2,3	1,6	1,4	1,9	2,1
dar: REP	0,6	0,6	0,7	0,3	0,6	0,7
PDS	0,2	0,5	0,2	0,3	0,1	0,1
<b>Hamburg</b>						
<b>Insgesamt</b>						
SPD	41,8	44,6	48,2	46,7	38,0	38,8
CDU	34,9	24,1	18,4	24,3	40,5	46,4
CSU	-	-	-	-	-	-
F.D.P.	11,6	11,8	9,4	13,2	14,3	9,7
GRÜNE	6,7	13,8	17,7	10,9	2,6	0,5
B90/Gr	-	-	-	-	-	-
Sonstige	5,0	5,6	6,2	5,0	4,7	4,5
dar: REP	1,9	2,4	1,5	1,8	2,3	1,7
PDS	1,4	1,6	3,8	2,2	0,7	0,5
<b>Männer</b>						
SPD	40,0	40,3	45,1	44,4	38,6	35,6
CDU	33,7	26,3	18,6	24,7	39,5	45,5
CSU	-	-	-	-	-	-
F.D.P.	12,3	11,9	10,5	12,5	13,9	12,0
GRÜNE	7,5	13,6	17,7	11,9	3,0	0,6
B90/Gr	-	-	-	-	-	-
Sonstige	6,4	7,9	8,0	6,4	5,0	6,3
dar: REP	2,7	3,8	2,0	2,4	2,8	2,7
PDS	2,0	2,3	4,8	2,7	0,9	0,9
<b>Frauen</b>						
SPD	43,4	49,6	51,5	48,7	37,4	40,6
CDU	36,0	21,6	18,1	23,9	41,5	47,0
CSU	-	-	-	-	-	-
F.D.P.	10,9	11,7	8,3	13,7	14,6	8,4
GRÜNE	6,0	14,1	17,7	10,0	2,2	0,5
B90/Gr	-	-	-	-	-	-
Sonstige	3,8	3,0	4,4	3,7	4,3	3,5
dar: REP	1,2	0,7	1,0	1,2	1,8	1,0
PDS	0,9	0,7	2,7	1,7	0,4	0,3

## 2 Bundestagswahlen

### 2.13 Stimmabgabe der Männer und Frauen bei der Bundestagswahl 1990 nach Altersgruppen und Ländern

Partei	Stimmabgabe in %					
	Ins- gesamt	Alter von ... bis unter ... Jahren				
		18 - 25	25 - 35	35 - 45	45 - 60	60 und mehr
<b>Niedersachsen</b>						
<b>Insgesamt</b>						
SPD	38,9	41,0	46,3	41,3	36,6	33,9
CDU	44,5	36,0	34,0	39,8	48,2	54,3
CSU	-	-	-	-	-	-
F.D.P.	10,0	9,6	8,6	11,5	11,6	8,5
GRÜNE	4,2	9,8	8,7	5,4	1,7	0,6
B90/Gr	-	-	-	-	-	-
Sonstige	2,5	3,6	2,4	2,0	2,0	2,7
dar: REP	1,0	1,6	0,9	0,7	0,8	1,1
PDS	0,3	0,6	0,5	0,3	0,2	0,1
<b>Männer</b>						
SPD	39,1	39,2	45,3	41,4	36,6	35,0
CDU	43,2	37,5	34,3	39,0	47,6	51,5
CSU	-	-	-	-	-	-
F.D.P.	10,5	9,9	9,3	11,8	12,0	9,1
GRÜNE	4,2	8,6	8,3	5,3	1,5	0,7
B90/Gr	-	-	-	-	-	-
Sonstige	3,0	4,8	2,8	2,5	2,3	3,7
dar: REP	1,5	2,4	1,3	1,1	1,1	1,9
PDS	0,4	0,9	0,6	0,5	0,2	0,2
<b>Frauen</b>						
SPD	38,7	43,0	47,4	41,1	36,5	33,1
CDU	45,7	34,4	33,6	40,6	48,8	56,2
CSU	-	-	-	-	-	-
F.D.P.	9,4	9,3	7,9	11,1	11,1	8,1
GRÜNE	4,3	11,1	9,1	5,6	1,9	0,6
B90/Gr	-	-	-	-	-	-
Sonstige	1,9	2,3	2,0	1,5	1,7	2,1
dar: REP	0,5	0,7	0,5	0,3	0,5	0,6
PDS	0,2	0,3	0,4	0,2	0,1	0,1
<b>Bremen</b>						
<b>Insgesamt</b>						
SPD	42,2	43,8	49,0	45,6	40,8	38,2
CDU	31,4	23,8	20,4	24,0	33,1	40,7
CSU	-	-	-	-	-	-
F.D.P.	12,9	9,8	9,2	12,1	16,4	13,2
GRÜNE	7,6	16,1	16,3	12,9	4,1	1,5
B90/Gr	-	-	-	-	-	-
Sonstige	5,9	6,6	5,1	5,4	5,7	6,4
dar: REP	2,3	3,1	1,9	2,1	2,2	2,5
PDS	1,0	2,2	1,6	2,1	0,6	0,3
<b>Männer</b>						
SPD	42,1	40,7	48,6	44,8	41,7	37,5
CDU	30,5	26,5	21,4	23,8	32,5	39,6
CSU	-	-	-	-	-	-
F.D.P.	12,9	10,4	9,8	11,5	16,3	13,1
GRÜNE	7,4	14,1	14,0	13,2	3,3	1,3
B90/Gr	-	-	-	-	-	-
Sonstige	7,2	8,3	6,1	6,7	6,3	8,5
dar: REP	3,5	4,8	2,5	2,9	3,1	4,2
PDS	1,4	2,3	1,9	2,7	0,8	0,6
<b>Frauen</b>						
SPD	42,3	47,3	49,5	46,3	39,9	38,7
CDU	32,2	20,6	19,4	24,3	33,6	41,3
CSU	-	-	-	-	-	-
F.D.P.	13,0	9,1	8,6	12,6	16,5	13,3
GRÜNE	7,7	18,4	18,6	12,6	4,8	1,6
B90/Gr	-	-	-	-	-	-
Sonstige	4,8	4,6	4,0	4,1	5,1	5,1
dar: REP	1,3	1,1	1,1	1,3	1,3	1,4
PDS	0,7	2,0	1,3	1,4	0,5	0,1

## 2 Bundestagswahlen

### 2.13 Stimmabgabe der Männer und Frauen bei der Bundestagswahl 1990 nach Altersgruppen und Ländern

Partei	Stimmabgabe in %					
	Insgesamt	Alter von ... bis unter ... Jahren				
		18 - 25	25 - 35	35 - 45	45 - 60	60 und mehr
<b>Nordrhein-Westfalen</b>						
<b>Insgesamt</b>						
SPD	42,4	42,4	48,0	44,3	40,1	40,0
CDU	39,5	33,2	30,5	34,5	43,1	47,2
CSU	-	-	-	-	-	-
F.D.P.	10,8	10,6	9,6	12,8	12,3	8,9
GRÜNE	4,2	9,3	8,8	5,8	1,7	0,7
B90/Gr	-	-	-	-	-	-
Sonstige	3,2	4,5	3,2	2,6	2,8	3,3
dar: REP	1,4	2,3	1,4	1,1	1,2	1,3
PDS	0,3	0,5	0,4	0,4	0,2	0,1
<b>Männer</b>						
SPD	42,7	40,5	46,9	44,4	40,7	41,4
CDU	38,5	34,6	31,5	34,4	42,4	44,5
CSU	-	-	-	-	-	-
F.D.P.	10,8	10,6	9,7	12,5	12,2	8,9
GRÜNE	4,2	8,5	8,3	5,7	1,6	0,8
B90/Gr	-	-	-	-	-	-
Sonstige	3,8	5,7	3,6	3,0	3,1	4,3
dar: REP	2,0	3,3	1,9	1,6	1,7	2,1
PDS	0,4	0,6	0,5	0,5	0,2	0,2
<b>Frauen</b>						
SPD	42,2	44,4	49,0	44,2	39,5	39,0
CDU	40,4	31,6	29,5	34,7	43,9	48,9
CSU	-	-	-	-	-	-
F.D.P.	10,7	10,6	9,4	13,2	12,3	8,9
GRÜNE	4,1	10,1	9,3	5,8	1,8	0,6
B90/Gr	-	-	-	-	-	-
Sonstige	2,6	3,3	2,7	2,2	2,5	2,6
dar: REP	0,8	1,2	0,8	0,6	0,7	0,7
PDS	0,2	0,3	0,3	0,2	0,1	0,1
<b>Hessen</b>						
<b>Insgesamt</b>						
SPD	38,4	39,0	43,6	40,3	36,9	35,0
CDU	41,1	33,1	30,9	36,1	44,9	50,8
CSU	-	-	-	-	-	-
F.D.P.	10,7	11,0	9,4	12,0	12,1	9,2
GRÜNE	5,5	10,8	11,9	7,8	2,2	0,8
B90/Gr	-	-	-	-	-	-
Sonstige	4,2	6,1	4,2	3,8	3,9	4,1
dar: REP	2,2	3,7	2,1	2,0	2,0	1,9
PDS	0,3	0,4	0,5	0,5	0,2	0,2
<b>Männer</b>						
SPD	38,4	37,3	43,0	40,1	37,2	35,1
CDU	40,2	35,0	32,0	35,6	44,1	48,7
CSU	-	-	-	-	-	-
F.D.P.	11,0	11,5	9,7	12,1	11,9	9,7
GRÜNE	5,2	8,8	10,5	7,8	2,0	0,8
B90/Gr	-	-	-	-	-	-
Sonstige	5,2	7,4	4,9	4,4	4,8	5,6
dar: REP	3,0	4,8	2,9	2,4	2,8	3,0
PDS	0,4	0,6	0,6	0,7	0,3	0,2
<b>Frauen</b>						
SPD	38,5	40,7	44,2	40,6	36,5	35,0
CDU	42,0	31,0	29,9	36,6	45,7	52,2
CSU	-	-	-	-	-	-
F.D.P.	10,4	10,5	9,2	11,9	12,3	8,9
GRÜNE	5,8	13,0	13,3	7,8	2,4	0,8
B90/Gr	-	-	-	-	-	-
Sonstige	3,3	4,8	3,5	3,2	3,0	3,1
dar: REP	1,3	2,4	1,3	1,5	1,2	1,1
PDS	0,2	0,3	0,5	0,4	0,1	0,1



## 2 Bundestagswahlen

### 2.13 Stimmabgabe der Männer und Frauen bei der Bundestagswahl 1990 nach Altersgruppen und Ländern

Partei	Stimmabgabe in %					
	In- gesamt	Alter von ... bis unter ... Jahren				
		18 - 25	25 - 35	35 - 45	45 - 60	60 und mehr
<b>Rheinland-Pfalz</b>						
<b>Insgesamt</b>						
SPD	35,9	36,5	40,5	38,1	34,1	32,8
CDU	46,4	38,6	38,3	42,9	49,5	54,1
CSU	-	-	-	-	-	-
F.D.P.	10,2	10,7	9,6	11,5	11,2	8,5
GRÜNE	3,7	8,6	7,8	4,3	1,6	0,6
B90/Gr	-	-	-	-	-	-
Sonstige	3,9	5,6	3,7	3,2	3,6	4,0
dar: REP	1,8	3,0	1,8	1,4	1,7	1,5
PDS	0,2	0,4	0,2	0,2	0,1	0,1
<b>Männer</b>						
SPD	36,5	34,5	40,0	38,8	35,7	33,9
CDU	44,6	39,9	38,7	41,8	47,6	50,8
CSU	-	-	-	-	-	-
F.D.P.	10,6	10,8	9,9	11,5	11,3	9,3
GRÜNE	3,6	8,0	7,2	4,1	1,3	0,6
B90/Gr	-	-	-	-	-	-
Sonstige	4,7	6,8	4,1	3,9	4,1	5,5
dar: REP	2,6	4,0	2,4	2,1	2,4	2,6
PDS	0,2	0,6	0,2	0,3	0,1	0,2
<b>Frauen</b>						
SPD	35,3	38,7	41,1	37,4	32,6	32,0
CDU	48,0	37,3	37,9	44,0	51,5	56,4
CSU	-	-	-	-	-	-
F.D.P.	9,9	10,7	9,3	11,6	11,0	8,1
GRÜNE	3,7	9,2	8,5	4,5	1,8	0,5
B90/Gr	-	-	-	-	-	-
Sonstige	3,1	4,2	3,3	2,5	3,1	3,0
dar: REP	1,1	1,9	1,2	0,8	1,1	0,8
PDS	0,1	0,1	0,1	0,1	0,0	0,1
<b>Baden-Württemberg</b>						
<b>Insgesamt</b>						
SPD	29,6	30,5	35,2	30,5	27,6	26,4
CDU	46,8	36,9	36,3	43,1	50,5	57,2
CSU	-	-	-	-	-	-
F.D.P.	11,7	11,4	10,2	14,1	13,5	9,7
GRÜNE	5,2	11,1	10,9	6,2	2,3	0,9
B90/Gr	-	-	-	-	-	-
Sonstige	6,7	10,1	7,3	6,1	6,0	5,9
dar: REP	3,4	5,1	3,7	3,3	3,3	2,8
PDS	0,2	0,3	0,3	0,3	0,1	0,1
<b>Männer</b>						
SPD	29,8	29,2	34,2	30,5	28,0	27,6
CDU	44,7	37,0	36,7	41,6	49,1	53,3
CSU	-	-	-	-	-	-
F.D.P.	12,3	11,7	10,5	14,2	14,0	10,6
GRÜNE	5,1	9,6	10,1	6,3	2,0	0,8
B90/Gr	-	-	-	-	-	-
Sonstige	8,2	12,5	8,5	7,4	6,9	7,8
dar: REP	4,8	7,1	4,8	4,5	4,4	4,3
PDS	0,3	5,0	0,4	0,5	0,2	0,2
<b>Frauen</b>						
SPD	29,4	32,0	36,3	30,5	27,3	25,6
CDU	48,7	36,7	35,9	44,6	52,0	59,9
CSU	-	-	-	-	-	-
F.D.P.	11,2	11,0	9,9	13,9	13,0	9,1
GRÜNE	5,4	12,7	11,9	6,1	2,6	0,9
B90/Gr	-	-	-	-	-	-
Sonstige	5,3	7,6	6,0	4,8	5,0	4,6
dar: REP	2,2	2,9	2,4	2,0	2,3	1,7
PDS	0,1	0,1	0,2	0,1	0,1	0,1

## 2 Bundestagswahlen

### 2.13 Stimmabgabe der Männer und Frauen bei der Bundestagswahl 1990 nach Altersgruppen und Ländern

Partei	Stimmabgabe in %					
	Ins- gesamt	Alter von ... bis unter ... Jahren				
		18 - 25	25 - 35	35 - 45	45 - 60	60 und mehr
<b>Bayern</b>						
<b>Insgesamt</b>						
SPD	27,2	27,4	30,5	28,8	26,5	24,6
CDU	-	-	-	-	-	-
CSU	51,8	43,7	42,7	48,4	54,6	60,7
F.D.P.	8,1	8,4	7,9	9,4	9,3	6,1
GRÜNE	4,5	9,4	9,8	5,8	2,0	0,7
B90/Gr	-	-	-	-	-	-
Sonstige	8,4	11,1	9,1	7,7	7,6	7,8
dar: REP	5,1	6,0	5,2	4,7	5,0	5,1
PDS	0,2	0,4	0,3	0,3	0,1	0,1
<b>Männer</b>						
SPD	27,7	26,2	30,0	29,0	27,2	26,0
CDU	-	-	-	-	-	-
CSU	49,5	43,6	42,6	46,9	52,7	57,1
F.D.P.	8,4	9,0	8,2	9,4	9,5	6,1
GRÜNE	4,5	8,7	8,9	5,7	1,9	0,7
B90/Gr	-	-	-	-	-	-
Sonstige	9,9	12,5	10,4	9,1	8,7	10,2
dar: REP	6,8	7,7	6,6	6,2	6,4	7,5
PDS	0,3	0,5	0,5	0,4	0,2	0,2
<b>Frauen</b>						
SPD	26,8	28,6	31,1	28,6	25,7	23,7
CDU	-	-	-	-	-	-
CSU	53,9	43,9	42,8	49,9	56,5	63,2
F.D.P.	7,8	7,7	7,7	9,4	9,2	6,1
GRÜNE	4,6	10,1	10,7	5,9	2,2	0,7
B90/Gr	-	-	-	-	-	-
Sonstige	6,9	9,7	7,8	6,3	6,5	6,2
dar: REP	3,5	4,1	3,6	3,2	3,6	3,4
PDS	0,1	0,2	0,2	0,1	0,1	0,0
<b>Saarland</b>						
<b>Insgesamt</b>						
SPD	52,4	57,5	62,8	54,4	50,4	43,0
CDU	37,3	29,0	26,5	34,0	39,8	48,7
CSU	-	-	-	-	-	-
F.D.P.	5,6	5,6	4,5	6,5	6,2	5,1
GRÜNE	2,1	5,0	3,9	2,8	1,0	0,3
B90/Gr	-	-	-	-	-	-
Sonstige	2,6	2,9	2,4	2,3	2,5	2,8
dar: REP	1,0	1,3	1,2	1,0	0,8	0,8
PDS	0,1	0,1	0,2	0,2	0,1	0,1
<b>Männer</b>						
SPD	53,3	56,6	63,2	55,6	51,0	42,9
CDU	35,9	29,7	25,6	33,0	38,5	48,0
CSU	-	-	-	-	-	-
F.D.P.	5,8	6,0	4,9	5,7	6,7	5,3
GRÜNE	2,0	4,1	3,5	2,8	0,9	0,2
B90/Gr	-	-	-	-	-	-
Sonstige	3,1	3,6	2,7	2,8	2,8	3,6
dar: REP	1,4	1,9	1,5	1,3	1,2	1,4
PDS	0,2	0,1	0,2	0,2	0,1	0,2
<b>Frauen</b>						
SPD	51,7	58,4	62,3	53,3	49,9	43,1
CDU	38,6	28,4	27,4	35,0	41,1	49,3
CSU	-	-	-	-	-	-
F.D.P.	5,4	5,1	4,1	7,2	5,7	5,0
GRÜNE	2,3	6,0	4,2	2,8	1,1	0,4
B90/Gr	-	-	-	-	-	-
Sonstige	2,1	2,1	2,0	1,8	2,2	2,2
dar: REP	0,5	0,6	0,8	0,7	0,5	3,0
PDS	0,1	0,1	0,1	0,1	0,1	0,1

## 2 Bundestagswahlen

### 2.13 Stimmabgabe der Männer und Frauen bei der Bundestagswahl 1990 nach Altersgruppen und Ländern

Partei	Stimmabgabe in %					
	In- gesamt	Alter von ... bis unter ... Jahren				
		18 - 25	25 - 35	35 - 45	45 - 60	60 und mehr
<b>Berlin</b>						
<b>Insgesamt</b>						
SPD	30,8	28,9	33,1	31,9	29,3	30,4
CDU	39,0	30,8	28,2	34,3	43,9	49,2
CSU	-	-	-	-	-	-
F.D.P.	8,9	7,9	7,4	9,4	10,8	7,8
GRÜNE	3,9	7,3	8,4	5,5	1,4	0,3
B90/Gr	-	-	-	-	-	-
Sonstige	17,5	25,1	22,8	18,9	14,6	12,3
dar: REP	2,5	6,2	2,7	2,0	2,0	1,7
PDS	9,8	10,6	12,3	10,9	8,7	8,0
<b>Männer</b>						
SPD	30,2	26,9	32,1	31,6	29,3	30,1
CDU	37,9	31,7	28,2	34,6	44,3	45,9
CSU	-	-	-	-	-	-
F.D.P.	8,8	7,8	7,5	8,9	10,6	8,0
GRÜNE	4,2	6,9	8,8	5,7	1,3	0,3
B90/Gr	-	-	-	-	-	-
Sonstige	18,8	26,7	23,3	19,2	14,5	15,6
dar: REP	3,3	8,2	3,6	2,6	2,5	2,4
PDS	10,4	10,5	12,0	11,2	8,7	10,3
<b>Frauen</b>						
SPD	31,2	31,1	34,0	32,1	29,4	30,6
CDU	40,0	29,8	28,2	34,0	43,5	50,9
CSU	-	-	-	-	-	-
F.D.P.	8,9	8,0	7,3	10,0	10,9	7,7
GRÜNE	3,6	7,7	8,0	5,3	1,4	0,3
B90/Gr	-	-	-	-	-	-
Sonstige	16,3	23,4	22,4	18,6	14,7	10,5
dar: REP	1,7	4,0	1,9	1,3	1,6	1,3
PDS	9,4	10,7	12,6	10,7	8,7	6,8
<b>Mecklenburg-Vorpommern</b>						
<b>Insgesamt</b>						
SPD	25,6	26,5	27,1	25,3	24,1	26,0
CDU	38,1	27,4	33,0	35,4	40,4	46,2
CSU	-	-	-	-	-	-
F.D.P.	9,2	8,2	8,6	10,2	10,2	8,1
GRÜNE	-	-	-	-	-	-
B90/Gr	6,9	14,1	10,0	8,5	5,2	2,0
Sonstige	20,2	23,7	21,3	20,5	20,1	17,6
dar: REP	1,7	4,4	2,8	1,9	1,1	0,4
PDS	17,0	17,4	17,2	17,1	17,7	15,9
<b>Männer</b>						
SPD	25,1	24,8	25,5	24,5	24,7	26,4
CDU	36,0	27,8	33,9	35,5	37,9	40,1
CSU	-	-	-	-	-	-
F.D.P.	8,9	7,4	8,5	9,4	10,0	7,8
GRÜNE	-	-	-	-	-	-
B90/Gr	7,0	12,9	9,2	8,2	5,4	2,9
Sonstige	22,9	27,2	22,9	22,3	22,1	22,8
dar: REP	2,8	7,2	4,2	2,7	1,6	0,8
PDS	18,9	18,0	17,3	18,4	19,4	20,8
<b>Frauen</b>						
SPD	26,0	28,4	28,6	26,2	23,6	25,8
CDU	40,1	27,0	32,1	35,4	43,0	49,9
CSU	-	-	-	-	-	-
F.D.P.	9,5	9,1	8,7	11,1	10,3	8,3
GRÜNE	-	-	-	-	-	-
B90/Gr	6,7	15,5	10,7	8,9	5,0	1,5
Sonstige	17,7	20,1	19,9	18,4	18,1	14,4
dar: REP	0,8	1,5	1,4	0,9	0,6	0,2
PDS	15,3	16,7	17,1	15,8	15,9	12,8

## 2 Bundestagswahlen

### 2.13 Stimmabgabe der Männer und Frauen bei der Bundestagswahl 1990 nach Altersgruppen und Ländern

Partei	Stimmabgabe in %					
	Insgesamt	Alter von ... bis unter ... Jahren				
		18 - 25	25 - 35	35 - 45	45 - 60	60 und mehr
<b>Brandenburg</b>						
<b>Insgesamt</b>						
SPD	31,8	30,1	30,6	28,7	32,3	34,7
CDU	36,4	28,1	33,2	35,7	37,3	41,4
CSU	-	-	-	-	-	-
F.D.P.	9,9	8,1	9,7	12,1	11,0	7,8
GRÜNE	-	-	-	-	-	-
B90/Gr	6,1	13,4	10,1	7,4	4,3	1,8
Sonstige	15,8	20,3	16,4	16,1	15,2	14,2
dar: REP	1,5	4,9	2,5	1,4	0,7	0,3
PDS	12,6	12,8	12,2	12,4	13,0	12,3
<b>Männer</b>						
SPD	32,2	28,5	30,7	29,5	32,9	36,9
CDU	35,1	28,2	33,8	36,2	36,6	36,4
CSU	-	-	-	-	-	-
F.D.P.	10,0	7,9	9,3	11,8	11,4	7,9
GRÜNE	-	-	-	-	-	-
B90/Gr	5,6	12,3	9,0	6,5	3,5	1,8
Sonstige	17,0	23,0	17,1	16,0	15,6	17,0
dar: REP	2,3	7,5	3,9	2,1	1,1	0,4
PDS	13,1	12,8	11,4	12,5	13,6	14,6
<b>Frauen</b>						
SPD	31,4	31,9	30,4	28,0	31,6	33,3
CDU	37,7	27,9	32,5	35,1	38,0	44,7
CSU	-	-	-	-	-	-
F.D.P.	9,8	8,3	10,2	12,5	10,6	7,8
GRÜNE	-	-	-	-	-	-
B90/Gr	6,5	14,7	11,3	8,2	5,1	1,8
Sonstige	14,6	17,2	15,6	16,2	14,7	12,4
dar: REP	0,6	2,1	1,1	0,7	0,4	0,3
PDS	12,1	12,8	13,0	12,3	12,5	10,8
<b>Sachsen-Anhalt</b>						
<b>Insgesamt</b>						
SPD	25,0	24,6	26,2	21,7	24,2	27,4
CDU	38,9	29,8	35,1	37,5	40,5	42,9
CSU	-	-	-	-	-	-
F.D.P.	19,5	17,9	18,2	23,1	21,2	16,7
GRÜNE	-	-	-	-	-	-
B90/Gr	5,3	12,8	8,9	6,3	3,9	1,6
Sonstige	11,3	14,9	11,5	11,4	10,1	11,3
dar: REP	0,9	3,3	1,6	1,1	0,5	0,2
PDS	9,0	9,0	8,4	9,1	8,4	9,8
<b>Männer</b>						
SPD	26,1	22,9	26,0	22,4	26,1	30,4
CDU	37,2	29,9	35,8	37,3	39,2	38,5
CSU	-	-	-	-	-	-
F.D.P.	19,3	17,4	17,4	22,2	21,0	16,6
GRÜNE	-	-	-	-	-	-
B90/Gr	4,8	11,5	7,9	5,9	3,1	1,3
Sonstige	12,6	18,3	12,9	12,2	10,5	13,2
dar: REP	1,6	5,4	2,6	1,8	0,7	0,3
PDS	9,5	9,7	8,4	9,2	8,6	11,4
<b>Frauen</b>						
SPD	24,2	26,3	26,5	21,1	22,4	25,6
CDU	40,3	29,8	34,5	37,6	41,8	45,6
CSU	-	-	-	-	-	-
F.D.P.	19,7	18,4	19,0	24,0	21,3	16,8
GRÜNE	-	-	-	-	-	-
B90/Gr	5,6	14,2	9,9	6,8	4,8	1,7
Sonstige	10,2	11,4	10,2	10,6	9,7	10,2
dar: REP	0,4	1,0	0,7	0,5	0,3	0,1
PDS	8,6	8,3	8,4	9,1	8,2	8,8

## 2 Bundestagswahlen

### 2.13 Stimmabgabe der Männer und Frauen bei der Bundestagswahl 1990 nach Altersgruppen und Ländern

Partei	Stimmabgabe in %					
	Insgesamt	Alter von ... bis unter ... Jahren				
		18 - 25	25 - 35	35 - 45	45 - 60	60 und mehr
<b>Thüringen</b>						
<b>Insgesamt</b>						
SPD	22,6	21,2	22,5	20,5	22,2	25,0
CDU	44,5	36,6	40,2	43,2	46,0	49,4
CSU	-	-	-	-	-	-
F.D.P.	14,7	13,5	14,1	16,8	16,1	12,5
GRÜNE	-	-	-	-	-	-
B90/Gr	5,8	12,8	10,3	7,1	3,9	1,5
Sonstige	12,4	15,9	12,9	12,4	11,7	11,6
dar: REP	1,4	4,1	2,4	1,7	0,8	0,3
PDS	8,5	7,9	7,8	8,2	8,6	9,2
<b>Männer</b>						
SPD	23,4	19,8	22,4	20,9	23,8	27,5
CDU	42,1	36,9	40,0	42,8	43,8	43,5
CSU	-	-	-	-	-	-
F.D.P.	14,8	13,4	13,4	16,3	16,3	13,1
GRÜNE	-	-	-	-	-	-
B90/Gr	5,3	10,9	9,1	6,2	3,2	1,4
Sonstige	14,5	18,9	15,1	13,8	12,9	14,5
dar: REP	2,4	6,3	3,9	2,8	1,2	0,5
PDS	9,4	8,4	8,3	8,5	9,2	12,1
<b>Frauen</b>						
SPD	21,9	22,6	22,6	20,1	20,6	23,5
CDU	46,5	36,3	40,4	43,6	48,2	53,0
CSU	-	-	-	-	-	-
F.D.P.	14,7	13,6	14,9	17,3	15,9	12,2
GRÜNE	-	-	-	-	-	-
B90/Gr	6,3	14,7	11,5	8,0	4,7	1,5
Sonstige	10,6	12,8	10,7	11,0	10,6	9,8
dar: REP	0,5	1,8	0,9	0,6	0,3	0,1
PDS	7,6	7,3	7,3	7,9	7,9	7,4
<b>Sachsen</b>						
<b>Insgesamt</b>						
SPD	18,3	15,2	17,7	15,9	18,5	20,8
CDU	49,1	42,0	45,2	48,8	50,0	52,8
CSU	-	-	-	-	-	-
F.D.P.	12,6	12,5	12,3	14,5	14,6	9,9
GRÜNE	-	-	-	-	-	-
B90/Gr	5,7	12,4	9,9	7,0	4,6	1,8
Sonstige	14,2	18,0	15,0	13,9	12,4	14,7
dar: REP	1,3	4,2	2,3	1,6	0,7	0,3
PDS	8,9	8,0	8,3	8,3	8,4	10,5
<b>Männer</b>						
SPD	18,8	14,2	16,7	15,9	19,7	23,4
CDU	46,9	41,8	46,0	48,1	47,7	47,9
CSU	-	-	-	-	-	-
F.D.P.	13,0	12,0	12,0	14,4	15,3	10,1
GRÜNE	-	-	-	-	-	-
B90/Gr	5,3	11,0	8,0	5,9	3,8	1,7
Sonstige	15,9	20,9	16,5	15,7	13,4	16,8
dar: REP	2,3	6,8	3,9	2,6	1,2	0,4
PDS	9,3	7,3	7,8	8,3	8,9	12,5
<b>Frauen</b>						
SPD	17,8	16,1	18,6	15,8	17,3	19,3
CDU	50,9	42,3	44,5	49,4	52,1	55,6
CSU	-	-	-	-	-	-
F.D.P.	12,3	12,9	12,5	14,5	14,0	9,8
GRÜNE	-	-	-	-	-	-
B90/Gr	6,1	13,7	11,0	8,1	5,3	1,8
Sonstige	12,8	14,9	13,5	12,1	11,4	13,5
dar: REP	0,5	1,5	0,8	0,6	0,3	0,2
PDS	8,6	8,7	8,8	8,2	7,9	9,4

## 2 Bundestagswahlen

### 2.13 Stimmabgabe der Männer und Frauen bei der Bundestagswahl 1990 nach Altersgruppen und Ländern

Partei	Stimmabgabe in %					
	Ins- gesamt	Alter von ... bis unter ... Jahren				
		18 - 25	25 - 35	35 - 45	45 - 60	60 und mehr
<b>Deutschland</b>						
<b>Insgesamt</b>						
SPD	33,8	34,4	38,2	34,7	32,1	31,8
CDU	36,6	29,7	28,9	33,2	39,5	43,7
CSU	6,8	5,9	5,8	6,4	7,0	8,0
F.D.P.	10,8	10,5	9,7	12,6	12,4	9,0
GRÜNE	3,6	8,1	7,9	4,8	1,5	0,6
B90/Gr	1,1	2,1	1,8	1,4	0,9	0,3
Sonstige	7,1	9,3	7,7	6,9	6,5	6,6
dar: REP	2,2	3,6	2,4	2,0	1,9	1,8
PDS	2,6	2,5	2,8	2,9	2,6	2,5
<b>Männer</b>						
SPD	34,1	32,8	37,5	34,8	32,8	33,0
CDU	35,3	30,6	29,3	32,6	38,6	40,8
CSU	6,7	5,8	5,9	6,4	6,8	7,8
F.D.P.	11,0	10,6	9,9	12,4	12,5	9,3
GRÜNE	3,6	7,3	7,4	4,8	1,4	0,6
B90/Gr	1,0	1,9	1,6	1,2	0,7	0,3
Sonstige	8,2	11,0	8,5	7,7	7,2	8,2
dar: REP	3,1	5,2	3,4	2,8	2,6	2,9
PDS	2,8	2,7	2,8	3,0	2,8	2,9
<b>Frauen</b>						
SPD	33,6	36,2	39,0	34,7	31,5	31,0
CDU	37,8	28,7	28,4	33,8	40,5	45,7
CSU	7,0	5,9	5,8	6,5	7,2	8,2
F.D.P.	10,6	10,3	9,6	12,7	12,3	8,8
GRÜNE	3,7	9,0	8,4	4,8	1,6	0,5
B90/Gr	1,2	2,4	2,0	1,6	1,0	0,3
Sonstige	6,1	7,5	6,8	6,0	5,9	5,5
dar: REP	1,3	2,0	1,5	1,2	1,3	1,1
PDS	2,5	2,3	2,8	2,7	2,5	2,2
<b>Früheres Bundesgebiet</b>						
<b>Insgesamt</b>						
SPD	36,4	37,1	41,8	38,3	34,4	33,2
CDU	35,4	28,9	26,9	31,3	38,6	43,0
CSU	8,6	7,2	7,3	8,2	9,0	10,1
F.D.P.	10,3	10,2	9,1	11,9	11,8	8,5
GRÜNE	4,6	9,8	9,8	6,1	1,9	0,7
B90/Gr	-	-	-	-	-	-
Sonstige	4,8	6,8	5,1	4,3	4,2	4,5
dar: REP	2,4	3,5	2,5	2,2	2,3	2,2
PDS	0,3	0,5	0,5	0,5	0,2	0,1
<b>Männer</b>						
SPD	36,5	35,3	40,8	38,2	34,9	34,0
CDU	34,3	30,1	27,3	30,6	37,9	40,6
CSU	8,3	7,1	7,3	8,1	8,7	9,6
F.D.P.	10,6	10,4	9,4	11,8	11,9	8,9
GRÜNE	4,6	8,8	9,1	6,1	1,7	0,7
B90/Gr	-	-	-	-	-	-
Sonstige	5,8	8,2	5,9	5,1	4,8	6,1
dar: REP	3,4	4,8	3,3	2,9	3,0	3,5
PDS	0,4	0,7	0,7	0,6	0,2	0,2
<b>Frauen</b>						
SPD	36,2	39,0	42,8	38,4	34,0	32,6
CDU	36,4	27,7	26,4	31,9	39,4	44,6
CSU	8,9	7,3	7,3	8,3	9,3	10,4
F.D.P.	10,0	9,9	8,8	12,0	11,7	8,3
GRÜNE	4,6	10,9	10,5	6,1	2,1	0,7
B90/Gr	-	-	-	-	-	-
Sonstige	3,8	5,2	4,2	3,4	3,6	3,5
dar: REP	1,5	2,1	1,6	1,4	1,5	1,4
PDS	0,2	0,3	0,4	0,3	0,1	0,1

## 2 Bundestagswahlen

### 2.13 Stimmabgabe der Männer und Frauen bei der Bundestagswahl 1990 nach Altersgruppen und Ländern

Partei	Stimmabgabe in %					
	Ins- gesamt	Alter von ... bis unter ... Jahren				
		18 - 25	25 - 35	35 - 45	45 - 60	60 und mehr
<b>Neue Länder und Berlin-Ost</b>						
<b>Insgesamt</b>						
SPD	24,1	22,3	24,1	21,8	24,1	26,3
CDU	41,4	33,0	36,8	40,2	42,8	46,6
CSU	-	-	-	-	-	-
F.D.P.	13,0	11,8	12,1	15,0	14,6	10,9
GRÜNE	0,1	0,3	0,2	0,1	0,1	0,0
B90/Gr	5,4	11,9	8,9	6,6	4,0	1,6
Sonstige	16,0	20,7	17,8	16,3	14,5	14,6
dar: REP	1,4	4,4	2,3	1,5	0,7	0,3
PDS	11,5	11,5	11,8	11,6	11,3	11,7
<b>Männer</b>						
SPD	24,7	21,0	23,6	22,1	25,3	28,7
CDU	39,4	33,0	37,4	39,9	41,0	41,4
CSU	-	-	-	-	-	-
F.D.P.	13,0	11,4	11,7	14,5	14,7	11,0
GRÜNE	0,1	0,2	0,2	0,1	0,0	0,0
B90/Gr	5,1	10,6	8,0	5,8	3,4	1,6
Sonstige	17,8	23,7	19,2	17,5	15,4	17,3
dar: REP	2,3	7,0	3,6	2,4	1,1	0,5
PDS	12,3	11,6	11,5	11,9	11,9	14,3
<b>Frauen</b>						
SPD	23,6	23,7	24,6	21,5	22,8	24,9
CDU	43,1	32,9	36,2	40,4	44,4	49,7
CSU	-	-	-	-	-	-
F.D.P.	13,0	12,2	12,6	15,5	14,4	10,8
GRÜNE	0,1	0,4	0,2	0,1	0,1	0,0
B90/Gr	5,7	13,2	9,8	7,3	4,6	1,6
Sonstige	14,5	17,6	16,5	15,2	13,7	13,0
dar: REP	0,6	1,7	0,9	0,6	0,3	0,2
PDS	10,9	11,4	12,0	11,3	10,6	10,2





### 3 Landtagswahlen

#### 3.1 Wahltermine seit 1946

Wahl zum ... Landtag 1)	Tag der Wahl in							
	Schleswig-Holstein	Hamburg	Niedersachsen	Bremen	Nordrhein-Westfalen	Hessen	Rheinland-Pfalz	Baden-Württemberg
1.	20.4.1947	13.10.1946	12.10.1947	13.10.1946 2)	20. 4.1947	1.12.1946	18.5.1947	
2.	9.7.1950	16.10.1949	6.5.1951	12.10.1947	18. 6.1950	19.11.1950	29. 4.1951	9. 3.1952 3)
3.	12.9.1954	1.11.1953	24.4.1955	7.10.1951	27. 6.1954	28.11.1954	15. 5.1955	4. 3.1956
4.	28.9.1958	10.11.1957	19.4.1959	9.10.1955	6. 7.1958	23.11.1958	19. 4.1959	15. 5.1960 4)
5.	23.9.1962	12.11.1961	19.5.1963	11.10.1959	8. 7.1962	11.11.1962	31. 3.1963	26. 4.1964
6.	23.4.1967	27.3.1966	4.6.1967	29.9.1963	10. 7.1966	6.11.1966	23. 4.1967	28. 4.1968
7.	25.4.1971	22.3.1970	14.6.1970	1.10.1967	14. 6.1970	8.11.1970	21. 3.1971	23.4.1972
8.	13.4.1975	3.3.1974	9.6.1974	10.10.1971	4. 5.1975	27.10.1974	9. 3.1975	4. 4.1976
9.	29.4.1979	4.6.1978	4.6.1978	28.9.1975	11. 5.1980	8.10.1978	18. 3.1979	16. 3.1980
10.	13.3.1983	6.6.1982	21.3.1982	7.10.1979	12. 5.1985	26. 9.1982	6. 3.1983	25. 3.1984
11.	13.9.1987	19.12.1982	15.6.1986	25.9.1983	13. 5.1990	25. 9.1983	17. 5.1987	20. 3.1988
12.	8.5.1988	9.11.1986	13.5.1990	13.9.1987		5. 4.1987	21. 4.1991	5. 4.1992
13.	5.4.1992	17.5.1987		29.9.1991		20. 1.1991		
14.		2.6.1991						
15.		19.9.1993						

Wahl zum ... Landtag 1)	Tag der Wahl in							
	Bayern	Saarland	Berlin	Mecklenburg-Vorpommern	Brandenburg	Sachsen-Anhalt	Thüringen	Sachsen
1.	1.12.1946	5.10.1947	20.10.1946	14.10.1990	14.10.1990	14.10.1990	14.10.1990	14.10.1990
2.	26.11.1950	30.11.1952	5.12.1948					
3.	28.11.1954	18.12.1955	3.12.1950					
4.	23.11.1958	4.12.1960	5.12.1954					
5.	25.11.1962	27. 6.1965	7.12.1958					
6.	20.11.1966	14. 6.1970	17. 2.1963					
7.	22.11.1970	4. 5.1975	12. 3.1967					
8.	27.10.1974	27. 4.1980	14. 3.1971					
9.	15.10.1978	10. 3.1985	2. 3.1975 5)					
10.	10.10.1982	28. 1.1990	18. 3.1979					
11.	12.10.1986		10. 5.1981					
12.	14.10.1990		10. 3.1985					
13.			29. 1.1989					
14.			2.12.1990 6)					

1) In Hamburg und Bremen = Bürgerschaft, in Berlin = Abgeordnetenhaus.

2) Die Wahl zur 1. Bürgerschaft fand als Kommunalwahl am 13.10.1946 unter nicht vergleichbaren Bedingungen statt.

3) Wahl zur verfassungsgebenden Landesversammlung, 1946-1950 fanden Wahlen in den ehemaligen Ländern Württemberg-Baden, Baden, Württemberg-Hohenzollern statt.

4) Wiederholungswahl am 12. 3.1961.

5) Wiederholungswahl am 25. 1.1976.

6) Gesamtberlin.

**3 Landtagswahlen**  
**3.2 Wahlberechtigte, Wähler, Stimmabgabe und Sitzverteilung in den Ländern seit 1946**

Gegenstand der Nachweisung	Anzahl	%	Sitze	Gegenstand der Nachweisung	Anzahl	%	Sitze
<b>Schleswig-Holstein</b>							
<b>Wahl am 20. 4. 1947</b>							
Wahlberechtigte	1 594 794	X	X	SSV	99 500	9,3	6
Wähler	1 113 005	69,8	X	F.D.P.	53 359	4,97	-
Ungültige Stimmen	39 801	3,6	X	KPD	50 398	4,7	-
Gültige Stimmen	1 073 204	X	70	DKP 1)	32 848	3,1	-
davon: SPD	469 994	43,8	43	Zentrum	1 082	0,1	-
CDU	365 534	34,1	21	Parteilose	489	0,0	-
<b>Wahl am 9. 7. 1950</b>							
Wahlberechtigte	1 715 604	X	X	DP	125 697	9,6	7
Wähler	1 341 780	78,2	X	F.D.P.	92 466	7,1	8
Ungültige Stimmen	30 738	2,3	X	SSW	71 864	5,5	4
Gültige Stimmen	1 311 042	X	69	DRP	37 115	2,8	-
davon: SPD	360 233	27,5	19	KPD	28 319	2,2	-
GB/BHE	306 660	23,4	15	SRP	21 049	1,6	-
CDU	258 961	19,8	16	Parteilose	8 678	0,7	-
<b>Wahl am 12. 9. 1954</b>							
Wahlberechtigte	1 548 832	X	X	F.D.P.	89 415	7,5	5
Wähler	1 217 519	78,6	X	SHB	61 277	5,1	4
Ungültige Stimmen	23 231	1,9	X	SSW	42 242	3,5	-
Gültige Stimmen	1 194 288	X	69	KPD	24 731	2,1	-
davon: SPD	396 073	33,2	25	DRP	17 318	1,5	-
CDU	384 875	32,2	25	BdD	10 009	0,8	-
GB/BHE	167 320	14,0	10	SHLP	1 028	0,1	-
<b>Wahl am 28. 9. 1958</b>							
Wahlberechtigte	1 567 411	X	X	F.D.P.	65 140	5,4	3
Wähler	1 233 578	78,7	X	SSW	34 136	2,8	2
Ungültige Stimmen	16 563	1,3	X	DP	33 994	2,8	-
Gültige Stimmen	1 217 015	X	69	DRP	12 950	1,1	-
davon: CDU	540 774	44,4	33	BdD	6 037	0,5	-
SPD	436 966	35,9	26	Parteilose	2 756	0,2	-
GB/BHE	84 262	6,9	5				
<b>Wahl am 23. 9. 1962</b>							
Wahlberechtigte	1 653 858	X	X	F.D.P.	90 310	7,9	5
Wähler	1 160 115	70,1	X	GDP	48 459	4,2	-
Ungültige Stimmen	14 119	1,2	X	SSW	26 883	2,3	1
Gültige Stimmen	1 145 996	X	69	DFU	13 758	1,2	-
davon: CDU	516 073	45,0	34	DG	1 043	0,1	-
SPD	449 470	39,2	29				
<b>Wahl am 23. 4. 1967</b>							
Wahlberechtigte	1 682 328	X	X	F.D.P.	72 589	5,9	4
Wähler	1 246 003	74,1	X	NPD	72 093	5,8	4
Ungültige Stimmen	12 895	1,0	X	SSW	23 577	1,9	1
Gültige Stimmen	1 233 108	X	73	DFU	11 517	0,9	-
davon: CDU	566 950	46,0	34	FSU	108	0,0	-
SPD	486 274	39,4	30				
<b>Wahl am 25. 4. 1971</b>							
Wahlberechtigte	1 807 818	X	X	F.D.P.	54 099	3,8	-
Wähler	1 431 760	79,2	X	SSW	19 720	1,4	1
Ungültige Stimmen	10 726	0,7	X	NPD	18 822	1,3	-
Gültige Stimmen	1 421 034	X	73	DKP	5 278	0,4	-
davon: CDU	737 120	51,9	40	EP	3 575	0,3	-
SPD	582 420	41,0	32				
<b>Wahl am 13. 4. 1975</b>							
Wahlberechtigte	1 840 596	X	X	SSW	20 703	1,4	1
Wähler	1 514 646	82,3	X	NPD	8 123	0,5	-
Ungültige Stimmen	9 963	0,7	X	DKP	5 926	0,4	-
Gültige Stimmen	1 504 683	X	73	KPD	699	0,0	-
davon: CDU	758 227	50,4	37	DMP	472	0,0	-
SPD	603 360	40,1	30	Einzelbewerber	131	0,0	-
F.D.P.	107 042	7,1	5				

1) Deutsche Konservative Partei.

### 3 Landtagswahlen

#### 3.2 Wahlberechtigte, Wähler, Stimmabgabe und Sitzverteilung in den Ländern seit 1946

Gegenstand der Nachweisung	Anzahl	%	Sitze	Gegenstand der Nachweisung	Anzahl	%	Sitze
<b>Schleswig-Holstein</b>							
<b>Wahl am 29. 4. 1979</b>							
Wahlberechtigte	1 893 242	X	X	F.D.P.	90 131	5,7	4
Wähler	1 576 789	83,3	X	Grüne Liste	38 009	2,4	-
Ungültige Stimmen	7 936	0,5	X	SSW	22 293	1,4	1
Gültige Stimmen	1 568 833	X	73	DKP	3 123	0,2	-
davon: CDU	757 664	48,3	37	NPD	2 825	0,2	-
SPD	653 982	41,7	31	KBW	806	0,1	-
<b>Wahl am 13. 3. 1983</b>							
Wahlberechtigte	1 965 881	X	X	SSW	21 807	1,3	1
Wähler	1 667 294	84,8	X	DKP	2 199	0,1	-
Ungültige Stimmen	4 822	0,3	X	Grüne Demokraten	1 506	0,1	-
Gültige Stimmen	1 662 472	X	74	FRAUEN	409	0,0	-
davon: CDU	814 557	49,0	39	LLSH	108	0,0	-
SPD	726 632	43,7	34	Einzelbewerber	56	0,0	-
GRÜNE	59 358	3,6	-	FSU	8	0,0	-
F.D.P.	35 832	2,2	-				
<b>Wahl am 13. 9. 1987</b>							
Wahlberechtigte	2 035 228	X	X	GRÜNE	60 316	3,9	-
Wähler	1 557 972	76,6	X	SSW	23 316	1,5	1
Ungültige Stimmen	10 267	0,7	X	UWSH	20 607	1,3	-
Gültige Stimmen	1 547 705	X	74	DKP	2 329	0,2	-
davon: SPD	700 034	45,2	36	ÖDP	558	0,0	-
CDU	659 520	42,6	33	FSU	39	0,0	-
F.D.P.	80 956	5,2	4	Einzelbewerber	30	0,0	-
<b>Wahl am 8. 5. 1988</b>							
Wahlberechtigte	2 041 062	X	X	SSW	26 643	1,7	1
Wähler	1 580 465	77,4	X	NPD	19 154	1,2	-
Ungültige Stimmen	13 628	0,9	X	UWSH	12 791	0,8	-
Gültige Stimmen	1 566 837	X	74	REP	8 673	0,6	-
davon: SPD	857 956	54,8	46	DKP	2 253	0,1	-
CDU	521 264	33,3	27	S-H-P	2 245	0,1	-
F.D.P.	69 620	4,4	-	ÖDP	1 170	0,1	-
GRÜNE	44 898	2,9	-	FSU	170	0,0	-
<b>Wahl am 5. 4. 1992</b>							
Wahlberechtigte	2 091 342	X	X	DVU	93 295	6,3	6
Wähler	1 500 410	71,7	X	F.D.P.	82 963	5,6	5
Ungültige Stimmen	12 501	0,8	X	GRÜNE	74 014	4,97	-
Gültige Stimmen	1 487 909	X	89	SSW	28 245	1,9	1
davon: SPD	687 427	46,2	45	REP	18 225	1,2	-
CDU	503 510	33,8	32	Einzelbewerber	230	0,0	-
<b>Hamburg</b>							
<b>Wahl am 13.10.1946</b>							
Wahlberechtigte	988 454	X	X	F.D.P.	509 632	18,2	7
Wähler	765 008	79,0	X	KPD	291 701	10,4	4
Ungültige Stimmen	29 415	3,8	X	RSF	20 034	0,7	-
Gültige Stimmen	2 807 805 1)		110	Unabhängige	13 881	0,5	-
davon: SPD	1 210 010	43,1	83	DKP 2)	9 625	0,3	-
CDU	749 153	26,7	16	RPD	3 769	0,1	-
<b>Wahl am 16.10.1949</b>							
Wahlberechtigte	1 151 566	X	X	DP	104 728	13,3	9
Wähler	811 778	70,5	X	KPD	58 134	7,4	5
Ungültige Stimmen	22 538	2,8	X	RSF	15 505	2,0	1
Gültige Stimmen	789 240	X	120	FKB	353	0,0	-
davon: SPD	337 697	42,8	65	Unabhängige	174	0,0	-
VBH	272 649	34,5	40				
<b>Wahl am 1.11.1953</b>							
Wahlberechtigte	1 261 352	X	X	KPD	32 433	3,2	-
Wähler	1 020 220	80,9	X	DRP	7 466	0,7	-
Ungültige Stimmen	12 148	1,2	X	RSF	5 915	0,6	-
Gültige Stimmen	1 008 072	X	120	NSD	2 741	0,3	-
davon: Hamburg Block	504 084	50,0	62	Unabhängige	31	0,0	-
SPD	455 402	45,2	58				

1) Jeder Wähler konnte bis zu 4 Stimmen abgeben. - 2) Deutsche Konservative Partei.

### 3 Landtagswahlen

#### 3.2 Wahlberechtigte, Wähler, Stimmabgabe und Sitzverteilung in den Ländern seit 1946

Gegenstand der Nachweisung	Anzahl	%	Sitze	Gegenstand der Nachweisung	Anzahl	%	Sitze
<b>Hamburg</b>							
<b>Wahl am 10.11.1957</b>							
Wahlberechtigte	1 348 280	X	X	F.D.P.	88 201	8,6	10
Wähler	1 040 584	77,3	X	DP	42 285	4,1	-
Ungültige Stimmen	14 060	1,4	X	DRP	4 109	0,4	-
Gültige Stimmen	1 028 524	X	120	UDM	3 594	0,4	-
davon: SPD	553 390	53,9	69	BdD	3 469	0,3	-
CDU	330 991	32,2	41	DG	485	0,0	-
<b>Wahl am 12.11.1961</b>							
Wahlberechtigte	1 384 548	X	X	CDU	287 619	29,1	36
Wähler	1 000 784	72,3	X	F.D.P.	95 061	9,6	12
Ungültige Stimmen	11 971	1,2	X	DFU	28 511	2,9	-
Gültige Stimmen	988 813	X	120	DRP	9 045	0,9	-
davon: SPD	567 793	57,4	72	DG	784	0,1	-
<b>Wahl am 27.3.1966</b>							
Wahlberechtigte	1 375 491	X	X	CDU	284 501	30,0	38
Wähler	959 816	69,8	X	F.D.P.	64 837	6,8	8
Ungültige Stimmen	12 014	1,3	X	NPD	36 654	3,9	-
Gültige Stimmen	947 802	X	120	FSU	3 056	0,3	-
davon: SPD	558 754	59,0	74				
<b>Wahl am 22.3.1970</b>							
Wahlberechtigte	1 382 285	X	X	F.D.P.	70 875	7,1	9
Wähler	1 014 622	73,4	X	NPD	27 312	2,7	-
Ungültige Stimmen	11 518	1,1	X	DKP	17 228	1,7	-
Gültige Stimmen	1 003 104	X	120	EP	2 743	0,3	-
davon: SPD	554 455	55,3	70	FSU	1 154	0,1	-
CDU	329 337	32,8	41				
<b>Wahl am 3.3.1974</b>							
Wahlberechtigte	1 313 889	X	X	DKP	23 185	2,2	-
Wähler	1 056 358	80,4	X	NPD	7 992	0,8	-
Ungültige Stimmen	11 608	1,1	X	KPD/ML	3 001	0,3	-
Gültige Stimmen	1 044 750	X	120	DP	877	0,1	-
davon: SPD	489 656	45,0	58	EFP	866	0,1	-
CDU	423 912	40,6	51	FSU	810	0,1	-
F.D.P.	113 930	10,9	13	AUD	521	0,0	-
<b>Wahl am 4.6.1978</b>							
Wahlberechtigte	1 264 661	X	X	GLU	10 061	1,0	-
Wähler	969 000	76,6	X	DKP	9 373	1,0	-
Ungültige Stimmen	10 603	1,1	X	NPD	3 231	0,3	-
Gültige Stimmen	958 397	X	120	KPD/ML	880	0,1	-
davon: SPD	493 340	51,5	69	KBW	689	0,1	-
CDU	360 409	37,6	51	AUD	592	0,1	-
F.D.P.	45 903	4,8	-	FSU	371	0,0	-
Bunte Liste	33 279	3,5	-	EAP	269	0,0	-
<b>Wahl am 6.6.1982</b>							
Wahlberechtigte	1 241 218	X	X	F.D.P.	46 364	4,9	-
Wähler	966 011	77,8	X	HLA	6 221	0,7	-
Ungültige Stimmen	10 146	1,1	X	DKP	5 588	0,6	-
Gültige Stimmen	955 865	X	120	ÖDP	1 666	0,2	-
davon: CDU	413 361	43,2	56	KPD 1)	716	0,1	-
SPD	408 261	42,7	55	EFP	146	0,0	-
GAL	73 404	7,7	9	Bürgerpartei/Umweltunion	138	0,0	-
<b>Wahl am 19.12.1992</b>							
Wahlberechtigte	1 239 944	X	X	GAL	70 501	6,8	8
Wähler	1 041 258	84,0	X	F.D.P.	26 485	2,6	-
Ungültige Stimmen	8 445	0,8	X	DKP	3 885	0,4	-
Gültige Stimmen	1 032 813	X	120	HLA	2 804	0,3	-
davon: SPD	530 117	51,3	64	FSU	335	0,0	-
CDU	398 518	38,6	48	EAP	188	0,0	-

1) KOMMUNISTISCHE PARTEI DEUTSCHLANDS (Marxisten-Leninisten).

**3 Landtagswahlen**  
**3.2 Wahlberechtigte, Wähler, Stimmabgabe und Sitzverteilung in den Ländern seit 1946**

Gegenstand der Nachweisung	Anzahl	%	Sitze	Gegenstand der Nachweisung	Anzahl	%	Sitze
<b>Hamburg</b>							
<b>Wahl am 9.11.1986</b>							
Wahlberechtigte	1 248 645	X	X	HLA	6 585	0,7	-
Wähler	970 875	77,8	X	DKP	1 538	0,2	-
Ungültige Stimmen	11 738	1,2	X	A-R-G Kardel	803	0,1	-
Gültige Stimmen	959 137	X	120	FAP	713	0,1	-
davon: CDU	402 081	41,9	54	EFP	532	0,1	-
SPD	400 402	41,7	53	Patrioten	468	0,0	-
GRÜNE/ GAL	99 779	10,4	13	FSU	380	0,0	-
F.D.P.	45 680	4,8	-	BWK	198	0,0	-
<b>Wahl am 17.5.1987</b>							
Wahlberechtigte	1 248 257	X	X	F.D.P.	64 389	6,5	8
Wähler	992 375	79,5	X	HLA	3 828	0,4	-
Ungültige Stimmen	7 802	0,8	X	FRIEDEN	3 198	0,3	-
Gültige Stimmen	984 573	X	120	DIE KONSERVATIVEN	1 456	0,1	-
davon: SPD	442 670	45,0	55	ÖDP	733	0,1	-
CDU	398 686	40,5	49	EFP	246	0,0	-
GRÜNE/GAL	69 148	7,0	8	ZENTRUM	221	0,0	-
<b>Wahl am 2.6.1991</b>							
Wahlberechtigte	1 256 147	X	X	AL	3 947	0,5	-
Wähler	830 776	66,1	X	PDS/ Linke Liste	3 707	0,5	-
Ungültige Stimmen	11 003	1,3	X	PBC	1 385	0,2	-
Gültige Stimmen	819 773	X	121	DKP	683	0,1	-
davon: SPD	393 414	48,0	61	GLÜCKLICHE ZUKUNFT	528	0,1	-
CDU	287 467	35,1	44	NL	431	0,1	-
GRÜNE/GAL	59 262	7,2	9	CM	426	0,1	-
F.D.P.	44 460	5,4	7	RENTNER Jetzt	425	0,1	-
REP	9 959	1,2	-	WGH	405	0,0	-
DIE GRAUEN	7 219	0,9	-	FSU	198	0,0	-
HLA	5 857	0,7	-				
<b>Wahl am 19.9.1993</b>							
Wahlberechtigte	1 240 259	X	X	Linke Alternative	4 316	0,5	-
Wähler	863 190	69,6	X	Für Kinder	3 968	0,5	-
Ungültige Stimmen	18 288	2,1	X	MUT	2 415	0,3	-
Gültige Stimmen	844 902	X	121	NATURGESETZ	1 709	0,2	-
davon: SPD	341 688	40,4	58	PBC	1 377	0,2	-
CDU	212 186	25,1	36	ÖDP	1 251	0,1	-
GRÜNE/GAL	114 263	13,5	19	Johann Dolny	466	0,1	-
STATT Partei	46 894	5,6	8	DM	439	0,1	-
REP	40 856	4,8	-	NL	384	0,0	-
F.D.P.	35 236	4,2	-	VSP	275	0,0	-
DVU	23 618	2,8	-	SLU, das Spektrum	232	0,0	-
DIE GRAUEN	13 329	1,6	-				
<b>Niedersachsen</b>							
<b>Wahl am 20.4.1947</b>							
Wahlberechtigte	3 956 675	X	X	DP	440 467	17,9	27
Wähler	2 576 366	65,1	X	F.D.P.	215 805	8,8	13
Ungültige Stimmen	116 887	4,5	X	KPD	138 977	5,7	8
Gültige Stimmen	2 459 479	X	149	Zentrum	101 283	4,1	6
davon: SPD	1 066 380	43,4	65	DRP 1)	7 245	0,3	-
CDU	489 322	19,9	30				
<b>Wahl am 6.5.1951</b>							
Wahlberechtigte	4 475 688	X	X	F.D.P.	278 088	8,3	12
Wähler	3 393 371	75,8	X	Zentrum	110 473	3,3	4
Ungültige Stimmen	62 931	1,9	X	DRP	74 017	2,2	3
Gültige Stimmen	3 330 440	X	158	KPD	61 364	1,8	2
davon: SPD	1 123 199	33,7	64	DSP	25 546	0,8	1
DP/CDU	790 766	23,7	35	RP	3 406	0,1	-
GB/BHE	496 569	14,9	21	Unabhängige	219	0,0	-
SRP	366 793	11,0	16				

1) Deutsche Rechts-Partei.

### 3 Landtagswahlen

#### 3.2 Wahlberechtigte, Wähler, Stimmabgabe und Sitzverteilung in den Ländern seit 1946

Gegenstand der Nachweisung	Anzahl	%	Sitze	Gegenstand der Nachweisung	Anzahl	%	Sitze
<b>Niedersachsen</b>							
<b>Wahl am 24.4.1955</b>							
Wahlberechtigte	4 400 635	X	X	F.D.P.	264 841	7,9	12
Wähler	3 410 330	77,5	X	DRP	126 692	3,8	6
Ungültige Stimmen	52 552	1,5	X	KPD	44 788	1,3	2
Gültige Stimmen	3 357 778	X	159	Zentrum	37 563	1,1	1
davon: SPD	1 181 963	35,2	59	DHP	10 823	0,3	-
CDU	894 018	26,6	43	BdD	8 600	0,3	-
DP	415 183	12,4	19	LP	2 768	0,1	-
BHE	370 407	11,0	17	Unabhängige	132	0,0	-
<b>Wahl am 19.4.1959</b>							
Wahlberechtigte	4 477 897	X	X	F.D.P.	179 522	5,2	8
Wähler	3 493 904	78,0	X	DRP	122 062	3,6	-
Ungültige Stimmen	56 508	1,6	X	BdD	4 947	0,1	-
Gültige Stimmen	3 437 386	X	157	DG	2 775	0,1	-
davon: SPD	1 356 485	39,5	65	Unabhängige	1 314	0,0	-
CDU	1 058 887	30,8	51	Zentrum	955	0,0	-
DP	424 524	12,4	20	DVP 1)	183	0,0	-
GB/BHE	285 942	8,3	13				
<b>Wahl am 19.5.1963</b>							
Wahlberechtigte	4 701 245	X	X	GDP	132 446	3,7	-
Wähler	3 617 369	76,9	X	DP	97 764	2,7	-
Ungültige Stimmen	35 125	1,0	X	DRP	52 785	1,5	-
Gültige Stimmen	3 582 244	X	149	DFU	19 749	0,6	-
davon: SPD	1 608 927	44,9	73	DG	2 190	0,1	-
CDU	1 351 449	37,7	62	FSU	243	0,0	-
F.D.P.	316 552	8,8	14	Unabhängige	139	0,0	-
<b>Wahl am 4.6.1967</b>							
Wahlberechtigte	4 760 327	X	X	NPD	249 197	7,0	10
Wähler	3 608 656	75,8	X	F.D.P.	245 318	6,9	10
Ungültige Stimmen	37 098	1,0	X	DFU	29 273	0,8	-
Gültige Stimmen	3 571 558	X	149	UWG	14 719	0,4	-
davon: SPD	1 538 776	43,1	66	EFP	2 101	0,1	-
CDU	1 491 092	41,7	63	FSU	1 082	0,0	-
<b>Wahl am 14.6.1970</b>							
Wahlberechtigte	5 085 443	X	X	F.D.P.	169 457	4,4	-
Wähler	3 902 003	76,7	X	NPD	124 675	3,2	-
Ungültige Stimmen	26 175	0,7	X	DKP	15 076	0,4	-
Gültige Stimmen	3 875 828	X	149	EP	1 256	0,0	-
davon: SPD	1 792 943	46,3	75	NLP	671	0,0	-
CDU	1 771 698	45,7	74	Unabhängige	52	0,0	-
<b>Wahl am 9.6.1974</b>							
Wahlberechtigte	5 129 254	X	X	SPD	1 852 797	43,1	67
Wähler	4 331 273	84,4	X	F.D.P.	302 165	7,0	11
Ungültige Stimmen	33 580	0,8	X	NPD	27 581	0,6	-
Gültige Stimmen	4 297 693	X	155	DKP	16 753	0,4	-
davon: CDU	2 098 096	48,8	77	Unabhängige	301	0,0	-
<b>Wahl am 4.6.1978</b>							
Wahlberechtigte	5 241 051	X	X	NPD	17 613	0,4	-
Wähler	4 114 730	78,5	X	DKP	12 700	0,3	-
Ungültige Stimmen	26 547	0,6	X	FU 2)	10 855	0,3	-
Gültige Stimmen	4 088 183	X	155	KBW	2 779	0,1	-
davon: CDU	1 989 326	48,7	83	AUD	1 293	0,0	-
SPD	1 723 638	42,2	72	VPD	472	0,0	-
F.D.P.	171 514	4,2	-	EAP	186	0,0	-
GLU	157 733	3,9	-	Einzelbewerber	74	0,0	-
<b>Wahl am 21.3.1982</b>							
Wahlberechtigte	5 412 370	X	X	DKP	11 552	0,3	-
Wähler	4 206 932	77,7	X	Frauenpartei	586	0,0	-
Ungültige Stimmen	28 422	0,7	X	FU 1)	444	0,0	-
Gültige Stimmen	4 178 510	X	171	EAP	427	0,0	-
davon: CDU	2 118 137	50,7	87	DFU	425	0,0	-
SPD	1 526 346	36,5	63	Einzelbewerber	119	0,0	-
GRÜNE	273 338	6,5	11	Bürgerpartei/Umweltunion	97	0,0	-
F.D.P.	246 959	5,9	10	BWK	80	0,0	-

1) Deutsche Volkspartei. - 2) Freie Union in Niedersachsen

### 3 Landtagswahlen

#### 3.2 Wahlberechtigte, Wähler, Stimmabgabe und Sitzverteilung in den Ländern seit 1946

Gegenstand der Nachweisung	Anzahl	%	Sitze	Gegenstand der Nachweisung	Anzahl	%	Sitze
<b>Niedersachsen</b>							
<b>Wahl am 15.6.1986</b>							
Wahlberechtigte	5 588 597	X	X	Patrioten	11 284	0,3	-
Wähler	4 320 347	77,3	X	DKP	5 690	0,1	-
Ungültige Stimmen	27 201	0,6	X	DIE WEISSEN	3 858	0,1	-
Gültige Stimmen	4 293 146	X	155	BÜRGERPARTEI	198	0,0	-
davon: CDU	1 903 559	44,3	69	Einzelbewerber	164	0,0	-
SPD	1 807 157	42,1	66	DEUTSCHE SOLIDARITÄT	38	0,0	-
GRÜNE	303 308	7,1	11	JV	17	0,0	-
F.D.P.	257 873	6,0	9				
<b>Wahl am 13.5.1990</b>							
Wahlberechtigte	5 712 613	X	X	ÖKO-UNION	3 682	0,1	-
Wähler	4 263 215	74,6	X	ÖDP	3 603	0,1	-
Ungültige Stimmen	46 919	1,1	X	Die Unabhängigen	2 739	0,1	-
Gültige Stimmen	4 216 296	X	155	DRD	2 705	0,1	-
davon: SPD	1 865 267	44,2	71	CM	1 367	0,0	-
CDU	1 771 974	42,0	67	DDD	1 126	0,0	-
F.D.P.	252 615	6,0	9	Patrioten	650	0,0	-
GRÜNE	229 846	5,5	8	Neues Bewußtsein	632	0,0	-
REP	62 054	1,5	-	DP	560	0,0	-
NPD	8 255	0,2	-	DS	525	0,0	-
Familie	4 529	0,1	-	FVP	309	0,0	-
PBC	3 858	0,1	-				
<b>Bremen</b>							
<b>Wahl am 13.10.1946</b>							
Wahlberechtigte	243 410	X	X	CDU	125 307	18,9	12
Wähler	1)	1)	X	BDV	121 279	18,3	12
Ungültige Stimmen	1)	1)	X	KPD	76 411	11,5	3
Gültige Stimmen	664 330	1)	80	Unabhängige	24 876	3,7	2
davon: SPD	316 457	47,6	51				
<b>Wahl am 12.10.1947</b>							
Wahlberechtigte	338 011	X	X	BDV	42 539	19,4	17
Wähler	229 245	67,8	X	KPD	19 290	8,8	10
Ungültige Stimmen	10 387	4,5	X	DP	8 442	3,9	3
Gültige Stimmen	218 858	X	100	Unabhängige	6 824	3,1	-
davon: SPD	91 235	41,7	46	FSU	2 410	1,1	-
CDU	48 118	22,0	24				
<b>Wahl am 7.10.1951</b>							
Wahlberechtigte	407 712	X	X	CDU	30 172	9,0	9
Wähler	339 810	83,3	X	SRP	25 813	7,7	8
Ungültige Stimmen	6 310	1,9	X	KPD	21 244	6,4	6
Gültige Stimmen	333 500	X	100	GB/BHE	18 744	5,6	2
davon: SPD	130 471	39,1	43	Wählergemeinschaft	14 355	4,3	4
DP	49 007	14,7	16	FSU	4 262	1,3	-
F.D.P.	39 432	11,8	12				
<b>Wahl am 9.10.1955</b>							
Wahlberechtigte	440 100	X	X	DP	60 557	16,6	18
Wähler	369 521	84,0	X	F.D.P.	31 486	8,6	8
Ungültige Stimmen	4 815	1,3	X	KPD	18 229	5,0	4
Gültige Stimmen	364 706	X	100	GB/ BHE	10 570	2,9	-
davon: SPD	174 127	47,7	52	BdD	3 988	1,1	-
CDU	65 749	18,0	18				
<b>Wahl am 11.10.1959</b>							
Wahlberechtigte	490 842	X	X	DP	55 647	14,5	16
Wähler	388 949	79,2	X	F.D.P.	27 450	7,1	7
Ungültige Stimmen	4 778	1,2	X	DRP	14 689	3,8	-
Gültige Stimmen	384 171	X	100	WV	10 153	2,6	-
davon: SPD	210 808	54,9	61	GB/BHE	7 238	1,9	-
CDU	56 849	14,8	16	BdD	1 337	0,3	-

1) Keine Angaben möglich, da jeder Wähler je nach Größe der Wahlbezirke 3-5 Stimmen hatte und nur die Anzahl der gültigen Stimmzettel, nicht aber der Stimmen festgestellt werden konnte.

**3 Landtagswahlen**  
**3.2 Wahlberechtigte, Wähler, Stimmabgabe und Sitzverteilung in den Ländern seit 1946**

Gegenstand der Nachweisung	Anzahl	%	Sitze	Gegenstand der Nachweisung	Anzahl	%	Sitze
<b>Bremen</b>							
<b>Wahl am 29.9.1963</b>							
Wahlberechtigte	524 703	X	X	CDU	114 222	28,9	31
Wähler	399 285	76,1	X	F.D.P.	33 036	8,4	8
Ungültige Stimmen	3 900	1,0	X	DP	20 448	5,2	4
Gültige Stimmen	395 365	X	100	DFU	10 607	2,7	-
davon: SPD	216 347	54,7	57	GDP	705	0,2	-
<b>Wahl am 1.10.1967</b>							
Wahlberechtigte	533 674	X	X	CDU	119 647	28,5	32
Wähler	411 120	77,0	X	F.D.P.	42 731	10,5	10
Ungültige Stimmen	5 219	1,3	X	NPD	35 894	8,8	8
Gültige Stimmen	405 901	X	100	DFU	17 240	4,2	-
davon: SPD	186 795	46,0	50	DP	3 594	0,9	-
<b>Wahl am 10.10.1971</b>							
Wahlberechtigte	556 719	X	X	CDU	139 423	31,6	34
Wähler	445 497	80,0	X	F.D.P.	31 509	7,1	7
Ungültige Stimmen	3 706	0,8	X	DKP	13 828	3,1	-
Gültige Stimmen	441 791	X	100	NPD	12 561	2,8	-
davon: SPD	244 470	55,3	59				
<b>Wahl am 28.9.1975</b>							
Wahlberechtigte	527 191	X	X	NPD	4 781	1,1	-
Wähler	433 285	82,2	X	KBW	2 425	0,6	-
Ungültige Stimmen	2 894	0,7	X	PFB	1 516	0,4	-
Gültige Stimmen	430 391	X	100	KPD	1 413	0,3	-
davon: SPD	209 802	48,7	52	Spartacusbund 1)	117	0,0	-
CDU	145 306	33,8	35	Wählerinitiative Euro-			
F.D.P.	55 739	13,0	13	päische Arbeiterpartei 1)	59	0,0	-
DKP	9 233	2,1	-				
<b>Wahl am 7.10.1979</b>							
Wahlberechtigte	521 416	X	X	GRÜNE 2)	20 909	5,1	4
Wähler	409 144	78,5	X	AL	5 516	1,4	-
Ungültige Stimmen	2 233	0,5	X	DKP	3 340	0,8	-
Gültige Stimmen	406 911	X	100	NPD	1 602	0,4	-
davon: SPD	201 129	49,4	52	KBW	533	0,1	-
CDU	129 985	31,9	33	EAP	167	0,0	-
F.D.P.	43 730	10,7	11				
<b>Wahl am 25.9.1983</b>							
Wahlberechtigte	519 918	X	X	F.D.P.	18 828	4,6	-
Wähler	414 157	79,7	X	GRÜNE 2)	9 676	2,4	-
Ungültige Stimmen	3 917	0,9	X	BAL	5 610	1,4	-
Gültige Stimmen	410 240	X	100	ASD	4 060	1,0	-
davon: SPD	210 632	51,3	58	LD	1 759	0,4	-
CDU	136 635	33,3	37	FRAUEN	569	0,1	-
GRÜNE	22 280	5,4	5	EAP	191	0,0	-
<b>Wahl am 13.9.1987</b>							
Wahlberechtigte	519 068	X	X	F.D.P.	39 078	10,0	10
Wähler	392 547	75,6	X	Liste D	13 299	3,4	1
Ungültige Stimmen	2 747	0,7	X	REP	4 623	1,2	-
Gültige Stimmen	389 800	X	100	DKP	2 159	0,6	-
davon: SPD	196 903	50,5	54	ASD	2 109	0,5	-
CDU	91 334	23,4	25	FAP	256	0,1	-
GRÜNE	39 839	10,2	10	MLPD	200	0,1	-
<b>Wahl am 29.9.1991</b>							
Wahlberechtigte	519 336	X	X	F.D.P.	35 087	9,5	10
Wähler	374 865	72,2	X	DVU	22 878	6,2	6
Ungültige Stimmen	4 717	1,3	X	DIE GRAUEN	6 157	1,7	-
Gültige Stimmen	370 148	X	100	REP	5 694	1,5	-
davon: SPD	143 576	38,8	41	PBC	959	0,3	-
CDU	113 512	30,7	32	NF	106	0,0	-
GRÜNE	42 096	11,4	11	EFP	83	0,0	-

1) Nur im Wahlbereich der Stadt Bremen. - 2) Bremer Grüne Liste.



**3 Landtagswahlen**  
**3.2 Wahlberechtigte, Wähler, Stimmabgabe und Sitzverteilung in den Ländern seit 1946**

Gegenstand der Nachweisung	Anzahl	%	Sitze	Gegenstand der Nachweisung	Anzahl	%	Sitze
<b>Nordrhein-Westfalen</b>							
<b>Wahl am 20.4.1947</b>							
Wahlberechtigte	7 860 608	X	X	KPD	702 410	14,0	28
Wähler	5 290 598	67,3	X	Zentrum	491 138	9,8	20
Ungültige Stimmen	261 706	4,9	X	F.D.P.	298 995	5,9	12
Gültige Stimmen	5 028 892	X	216	DRP 1)	24 879	0,5	-
davon: CDU	1 889 581	37,6	92	RhVP	13 547	0,3	-
SPD	1 607 487	32,0	64	Unabhängige	855	0,0	-
<b>Wahl am 18.6.1950</b>							
Wahlberechtigte	8 892 305	X	X	KPD	338 862	5,5	12
Wähler	6 433 003	72,3	X	RSF	122 878	2,0	-
Ungültige Stimmen	231 886	3,6	X	DRP	107 104	1,7	-
Gültige Stimmen	6 201 117	X	215	DP	106 351	1,7	-
davon: CDU	2 286 644	36,9	93	SRP	11 359	0,2	-
SPD	2 005 312	32,3	68	Parteilose	7 077	0,1	-
F.D.P.	748 926	12,1	26	CSAB	107	0,0	-
Zentrum	466 497	7,5	16				
<b>Wahl am 27.6.1954</b>							
Wahlberechtigte	9 730 078	X	X	GB/BHE	320 676	4,6	-
Wähler	7 068 392	72,6	X	Zentrum	278 863	4,0	9
Ungültige Stimmen	145 323	2,1	X	KPD	264 083	3,8	-
Gültige Stimmen	6 923 069	X	200	BdD	19 515	0,3	-
davon: CDU	2 855 988	41,3	90	DP	1 898	0,0	-
SPD	2 387 718	34,5	76	Parteilose	592	0,0	-
F.D.P.	793 736	11,5	25				
<b>Wahl am 6.7.1958</b>							
Wahlberechtigte	10 507 956	X	X	DP	125 696	1,6	-
Wähler	8 046 198	76,6	X	Zentrum	83 720	1,1	-
Ungültige Stimmen	98 020	1,2	X	DRP	43 299	0,5	-
Gültige Stimmen	7 948 178	X	200	Parteilose	1 112	0,0	-
davon: CDU	4 011 419	50,5	104	DSU	540	0,0	-
SPD	3 115 738	39,2	81	DG	220	0,0	-
F.D.P.	566 258	7,1	15	BdD	176	0,0	-
<b>Wahl am 8.7.1962</b>							
Wahlberechtigte	11 156 285	X	X	DFU	164 333	2,0	-
Wähler	8 188 988	73,4	X	Zentrum	75 291	0,9	-
Ungültige Stimmen	106 421	1,3	X	GdP	34 526	0,4	-
Gültige Stimmen	8 082 567	X	200	DG	4 917	0,1	-
davon: CDU	3 752 116	46,4	96	UAP	426	0,0	-
SPD	3 497 179	43,3	90	Parteilose	353	0,0	-
F.D.P.	553 426	6,8	14				
<b>Wahl am 10.7.1966</b>							
Wahlberechtigte	11 292 041	X	X	CDU	3 653 184	42,8	86
Wähler	8 641 646	76,5	X	F.D.P.	633 765	7,4	15
Ungültige Stimmen	99 153	1,1	X	Z	16 181	0,2	-
Gültige Stimmen	8 542 493	X	200	FSU	9 584	0,1	-
davon: SPD	4 226 604	49,5	99	UAP	3 175	0,0	-
<b>Wahl am 14.6.1970</b>							
Wahlberechtigte	11 890 609	X	X	F.D.P.	478 420	5,5	11
Wähler	8 739 940	73,5	X	NPD	94 043	1,1	-
Ungültige Stimmen	62 113	0,7	X	DKP	76 964	0,9	-
Gültige Stimmen	8 677 827	X	200	Zentrum	9 902	0,1	-
davon: CDU	4 020 186	46,3	95	UAP	1 504	0,0	-
SPD	3 996 808	46,1	94				
<b>Wahl am 4.5.1975</b>							
Wahlberechtigte	12 035 289	X	X	NPD	36 281	0,4	-
Wähler	10 358 108	86,1	X	Zentrum	10 487	0,1	-
Ungültige Stimmen	95 903	0,9	X	KPD	7 711	0,1	-
Gültige Stimmen	10 262 205	X	200	KPD/ML	1 731	0,0	-
davon: CDU	4 828 554	47,1	95	Einzelbewerber	1 035	0,0	-
SPD	4 630 995	45,1	91	UAP	648	0,0	-
F.D.P.	689 623	6,7	14	EAP	311	0,0	-
DKP	54 777	0,5	-	FBU	52	0,0	-

1) Deutsche Rechts-Partei.

**3 Landtagswahlen**  
**3.2 Wahlberechtigte, Wähler, Stimmabgabe und Sitzverteilung in den Ländern seit 1946**

Gegenstand der Nachweisung	Anzahl	%	Sitze	Gegenstand der Nachweisung	Anzahl	%	Sitze
<b>Nordrhein-Westfalen</b>							
<b>Wahl am 11.5.1980</b>							
Wahlberechtigte	12 342 282	X	X	Bürgerpartei	5 410	0,1	-
Wähler	9 874 427	80,0	X	KBW	2 282	0,0	-
Ungültige Stimmen	55 909	0,6	X	Zentrum	1 582	0,0	-
Gültige Stimmen	9 818 518	X	201	EAP	649	0,0	-
davon: SPD	4 756 103	48,4	106	UNU	200	0,0	-
CDU	4 240 885	43,2	95	UAP	180	0,0	-
F.D.P.	489 225	4,98	-	EFP	92	0,0	-
GRÜNE	291 379	3,0	-	Einzelbewerber	72	0,0	-
DKP	30 441	0,3	-	GPD 1)	38	0,0	-
<b>Wahl am 12.5.1985</b>							
Wahlberechtigte	12 705 763	X	X	MLPD	3 338	0,0	-
Wähler	9 560 881	75,2	X	FAP	929	0,0	-
Ungültige Stimmen	81 241	0,8	X	Mündige Bürger	925	0,0	-
Gültige Stimmen	9 479 440	X	227	Einzelbewerber	554	0,0	-
davon: SPD	4 942 346	52,1	125	KPD 1)	434	0,0	-
CDU	3 463 656	36,5	88	ASD	400	0,0	-
F.D.P.	565 413	6,0	14	Familie	375	0,0	-
GRÜNE	431 371	4,6	-	EFP	284	0,0	-
FRIEDEN	61 818	0,7	-	HP	280	0,0	-
EAP	3 701	0,0	-	LD	199	0,0	-
Zentrum	3 366	0,0	-	BSA	51	0,0	-
<b>Wahl am 13.5.1990</b>							
Wahlberechtigte	13 036 004	X	X	Einzelbewerber	4 485	0,0	-
Wähler	9 353 712	71,8	X	NPD	3 370	0,0	-
Ungültige Stimmen	61 738	0,7	X	DKP	2 378	0,0	-
Gültige Stimmen	9 291 974	X	239	Patrioten	1 742	0,0	-
davon: SPD	4 644 431	50,0	123	CM	1 181	0,0	-
CDU	3 409 953	36,7	90	ZENTRUM	717	0,0	-
F.D.P.	535 656	5,8	14	Familie	210	0,0	-
GRÜNE	469 098	5,0	12	SRP	202	0,0	-
REP	171 887	1,8	-	FAP	56	0,0	-
ÖDP	46 650	0,5	-				
<b>Hessen</b>							
<b>Wahl am 1.12.1946</b>							
Wahlberechtigte	2 380 109	X	X	CDU	498 158	31,0	28
Wähler	1 741 416	73,2	X	LDP	252 207	15,7	14
Ungültige Stimmen	132 028	7,6	X	KPD	171 592	10,7	10
Gültige Stimmen	1 609 388	X	90				
davon: SPD	687 431	42,7	38				
<b>Wahl am 19.11.1960</b>							
Wahlberechtigte	2 985 021	X	X	CDU	348 148	18,8	12
Wähler	1 936 762	64,9	X	KPD	87 878	4,7	-
Ungültige Stimmen	85 675	4,4	X	NDP/DRP	1 989	0,1	-
Gültige Stimmen	1 851 087	X	80	HB und LVP	1 219	0,1	-
davon: SPD	821 268	44,4	47	Unabhängige	1 081	0,1	-
F.D.P.	588 739	31,8	21	BVE	765	0,0	-
<b>Wahl am 28.11.1964</b>							
Wahlberechtigte	3 105 125	X	X	GB/BHE	192 390	7,7	7
Wähler	2 559 409	82,4	X	KPD	84 013	3,4	-
Ungültige Stimmen	58 136	2,3	X	DP	29 309	1,2	-
Gültige Stimmen	2 501 273	X	96	BdD	12 047	0,5	-
davon: SPD	1 065 733	42,6	44	Freie Opposition	416	0,0	-
CDU	603 691	24,1	24	Unabhängige	253	0,0	-
F.D.P.	513 421	20,5	21				
<b>Wahl am 23.11.1968</b>							
Wahlberechtigte	3 257 513	X	X	GB/BHE	193 996	7,4	7
Wähler	2 680 548	82,3	X	DP	93 280	3,5	-
Ungültige Stimmen	46 691	1,7	X	DRP	16 178	0,6	-
Gültige Stimmen	2 633 857	X	98	DG	1 093	0,0	-
davon: SPD	1 235 361	46,9	48	DVP 2)	466	0,0	-
CDU	843 041	32,0	32	Unabhängige	152	0,0	-
F.D.P.	250 310	9,5	9				

1) Grüne Partei Deutschlands. - 2) KOMMUNISTISCHE PARTEI DEUTSCHLANDS (Marxisten-Leninisten). - 3) Deutsche Volkspartei.

3 Landtagswahlen  
3.2 Wahlberechtigte, Wähler, Stimmabgabe und Sitzverteilung in den Ländern seit 1946

Gegenstand der Nachweisung	Anzahl	%	Sitze	Gegenstand der Nachweisung	Anzahl	%	Sitze
<b>Hessen</b>							
<b>Wahl am 11.11.1962</b>							
Wahlberechtigte	3 451 314	X	X	F.D.P.	301 783	11,4	11
Wähler	2 681 895	77,7	X	GDP/BHE	167 090	6,3	6
Ungültige Stimmen	45 192	1,7	X	DFU	64 956	2,5	-
Gültige Stimmen	2 636 803	X	96	DG	1 433	0,1	-
davon: SPD	1 340 625	50,8	51	FSP	481	0,0	-
CDU	780 435	28,8	28				
<b>Wahl am 6.11.1966</b>							
Wahlberechtigte	3 543 079	X	X	CDU	745 409	26,4	26
Wähler	2 868 446	81,0	X	F.D.P.	293 994	10,4	10
Ungültige Stimmen	40 813	1,4	X	NPD	224 674	7,9	8
Gültige Stimmen	2 827 633	X	96	GPD/BHE	121 326	4,3	-
davon: SPD	1 442 230	51,0	52				
<b>Wahl am 8.11.1970</b>							
Wahlberechtigte	3 828 701	X	X	CDU	1 248 453	39,7	46
Wähler	3 171 227	82,8	X	F.D.P.	316 270	10,1	11
Ungültige Stimmen	29 411	0,9	X	NPD	94 531	3,0	-
Gültige Stimmen	3 141 816	X	110	DKP	36 712	1,2	-
davon: SPD	1 442 201	45,9	53	EP	3 649	0,1	-
<b>Wahl am 27.10.1974</b>							
Wahlberechtigte	3 850 223	X	X	NPD	32 713	1,0	-
Wähler	3 264 209	84,8	X	DKP	28 699	0,9	-
Ungültige Stimmen	33 789	1,0	X	KPD	4 168	0,1	-
Gültige Stimmen	3 230 420	X	110	KBW	2 732	0,1	-
davon: CDU	1 528 793	47,3	53	BDK	352	0,0	-
SPD	1 394 123	43,2	49	Unabhängige	91	0,0	-
F.D.P.	238 726	7,4	8	ELC	23	0,0	-
<b>Wahl am 8.10.1978</b>							
Wahlberechtigte	3 933 990	X	X	DKP	14 531	0,4	-
Wähler	3 450 090	87,7	X	NPD	12 507	0,4	-
Ungültige Stimmen	27 123	0,8	X	FWG	7 452	0,2	-
Gültige Stimmen	3 422 967	X	110	KBW	2 638	0,1	-
davon: CDU	1 575 445	46,0	53	EAP	511	0,0	-
SPD	1 515 953	44,3	50	GLU	274	0,0	-
F.D.P.	225 044	6,6	7	G	39	0,0	-
GLH	37 758	1,1	-	Unabhängige	16	0,0	-
GAZ	30 787	0,9	-	AVP	12	0,0	-
<b>Wahl am 26.9.1982</b>							
Wahlberechtigte	4 050 661	X	X	GRÜNE	278 450	8,0	9
Wähler	3 498 407	86,4	X	F.D.P.	106 901	3,1	-
Ungültige Stimmen	32 914	0,9	X	DKP	12 625	0,4	-
Gültige Stimmen	3 465 493	X	110	EAP	2 377	0,1	-
davon: CDU	1 580 989	45,6	52	Einzelbewerber	221	0,0	-
SPD	1 483 930	42,8	49				
<b>Wahl am 25.9.1983</b>							
Wahlberechtigte	4 075 611	X	X	GRÜNE	200 415	5,9	7
Wähler	3 404 656	83,5	X	LD	13 553	0,4	-
Ungültige Stimmen	30 803	0,9	X	DKP	8 697	0,3	-
Gültige Stimmen	3 373 853	X	110	DS	3 221	0,1	-
davon: SPD	1 559 725	46,2	51	EAP	1 224	0,0	-
CDU	1 329 292	39,4	44	AAR	890	0,0	-
F.D.P.	256 801	7,6	8	BSA	35	0,0	-
<b>Wahl am 5.4.1987</b>							
Wahlberechtigte	4 167 871	X	X	DKP	9 168	0,3	-
Wähler	3 346 992	80,3	X	ÖDP	4 627	0,1	-
Ungültige Stimmen	33 808	1,0	X	FRAUEN	1 004	0,0	-
Gültige Stimmen	3 313 184	X	110	Ungültig	244	0,0	-
davon: CDU	1 395 411	42,1	47	BUNTE	190	0,0	-
SPD	1 331 760	40,2	44	Mündige Bürger	129	0,0	-
GRÜNE	311 395	9,4	10	ÖKO	123	0,0	-
F.D.P.	259 133	7,8	9				

### 3 Landtagswahlen

#### 3.2 Wahlberechtigte, Wähler, Stimmabgabe und Sitzverteilung in den Ländern seit 1946

Gegenstand der Nachweisung	Anzahl	%	Sitze	Gegenstand der Nachweisung	Anzahl	%	Sitze
<b>Hessen</b>							
<b>Wahl am 20.1.1991</b>							
Wahlberechtigte	4 278 151	X	X	GRÜNE	262 161	8,8	10
Wähler	3 028 940	70,8	X	F.D.P.	220 115	7,4	8
Ungültige Stimmen	54 068	1,8	X	REP	49 320	1,7	-
Gültige Stimmen	2 974 872	X	110	DIE GRAUEN	16 521	0,6	-
davon: SPD	1 214 909	40,8	46	ÖDP	8 772	0,3	-
CDU	1 195 965	40,2	46	PBC	7 109	0,2	-
<b>Rheinland-Pfalz</b>							
<b>Wahl am 18.5.1947</b>							
Wahlberechtigte	1 666 547	X	X	SPD	398 594	34,3	34
Wähler	1 298 567	77,9	X	F.D.P.	113 844	9,8	11
Ungültige Stimmen	137 515	10,6	X	KPD	100 739	8,7	8
Gültige Stimmen	1 161 052	X	101				
davon: CDU	547 875	47,2	48				
<b>Wahl am 29.4.1951</b>							
Wahlberechtigte	2 021 104	X	X	KPD	62 483	4,3	-
Wähler	1 512 643	74,8	X	Zentrum	29 816	2,1	-
Ungültige Stimmen	75 393	5,0	X	BHE	27 573	1,9	-
Gültige Stimmen	1 437 250	X	100	NGK	10 012	0,7	-
davon: CDU	563 274	39,2	43	DRP	7 185	0,5	-
SPD	488 374	34,0	38	DNS	4 864	0,3	-
F.D.P.	240 071	16,7	19	DAP	3 598	0,3	-
<b>Wahl am 15.5.1955</b>							
Wahlberechtigte	2 151 228	X	X	KPD	50 896	3,2	-
Wähler	1 634 750	76,0	X	FWG	45 220	2,9	-
Ungültige Stimmen	50 921	3,1	X	BHE	28 271	1,8	-
Gültige Stimmen	1 583 829	X	100	BdD	10 527	0,7	-
davon: CDU	741 384	46,8	51	PdgD	3 092	0,2	-
SPD	501 751	31,7	36	DLV	841	0,1	-
F.D.P.	201 847	12,7	13				
<b>Wahl am 19.4.1959</b>							
Wahlberechtigte	2 266 778	X	X	F.D.P.	165 937	9,7	10
Wähler	1 749 227	77,2	X	DRP	87 349	5,1	1
Ungültige Stimmen	36 873	2,1	X	BHE	23 253	1,4	-
Gültige Stimmen	1 712 354	X	100	BdD	6 613	0,4	-
davon: CDU	829 236	48,4	52	DG	2 453	0,1	-
SPD	596 984	34,9	37	DLV	529	0,0	-
<b>Wahl am 31.3.1963</b>							
Wahlberechtigte	2 363 313	X	X	SPD	713 469	40,7	43
Wähler	1 784 261	75,5	X	F.D.P.	177 377	10,1	11
Ungültige Stimmen	31 775	1,8	X	DRP	56 155	3,2	-
Gültige Stimmen	1 752 486	X	100	DFU	23 585	1,3	-
davon: CDU	777 838	44,4	46	DG	4 062	0,2	-
<b>Wahl am 23.4.1967</b>							
Wahlberechtigte	2 387 307	X	X	SPD	679 177	36,8	39
Wähler	1 872 966	78,5	X	F.D.P.	153 089	8,3	8
Ungültige Stimmen	29 007	1,5	X	NPD	127 680	6,9	4
Gültige Stimmen	1 843 959	X	100	DFU	22 871	1,2	-
davon: CDU	861 142	46,7	49				
<b>Wahl am 21.3.1971</b>							
Wahlberechtigte	2 584 585	X	X	SPD	821 350	40,5	42
Wähler	2 052 908	79,4	X	F.D.P.	120 444	5,9	6
Ungültige Stimmen	26 536	1,3	X	NPD	53 882	2,7	-
Gültige Stimmen	2 026 372	X	100	DKP	17 849	0,9	-
davon: CDU	1 012 847	50,0	52				
<b>Wahl am 9.3.1975</b>							
Wahlberechtigte	2 648 336	X	X	F.D.P.	118 762	5,6	5
Wähler	2 141 144	80,8	X	NPD	22 942	1,1	-
Ungültige Stimmen	20 663	1,0	X	DKP	11 101	0,5	-
Gültige Stimmen	2 120 481	X	100	FW	5 280	0,2	-
davon: CDU	1 143 360	53,9	55	Wählerversammlung			
SPD	817 018	38,5	40	Kämpft mit der KPD	2 018	0,1	-

**3 Landtagswahlen**  
**3.2 Wahlberechtigte, Wähler, Stimmabgabe und Sitzverteilung in den Ländern seit 1946**

Gegenstand der Nachweisung	Anzahl	%	Sitze	Gegenstand der Nachweisung	Anzahl	%	Sitze
<b>Rheinland-Pfalz</b>							
<b>Wahl am 18.3.1979</b>							
Wahlberechtigte	2 717 051	X	X	F.D.P.	139 248	6,4	6
Wähler	2 211 862	81,4	X	NPD	14 915	0,7	-
Ungültige Stimmen	27 322	1,2	X	DKP	9 024	0,4	-
Gültige Stimmen	2 184 540	X	100	KBW	2 278	0,1	-
davon: CDU	1 094 480	50,1	51	EAP	630	0,0	-
SPD	923 965	42,3	43				
<b>Wahl am 6.3.1983</b>							
Wahlberechtigte	2 811 713	X	X	GRÜNE	113 809	4,5	-
Wähler	2 541 834	90,4	X	F.D.P.	88 289	3,5	-
Ungültige Stimmen	28 441	1,0	X	DKP	4 940	0,2	-
Gültige Stimmen	2 515 393	X	100	NPD	3 656	0,1	-
davon: CDU	1 308 090	51,9	57	ASG	2 814	0,1	-
SPD	995 795	39,6	43				
<b>Wahl am 17.5.1987</b>							
Wahlberechtigte	2 866 516	X	X	GRÜNE	128 653	5,9	5
Wähler	2 205 967	77,0	X	FWG	31 869	1,5	-
Ungültige Stimmen	28 653	1,3	X	NPD	18 227	0,8	-
Gültige Stimmen	2 177 314	X	100	ÖDP	9 580	0,4	-
davon: CDU	981 412	45,1	48	DKP	2 734	0,1	-
SPD	844 241	38,8	40	Patrioten	1 634	0,1	-
F.D.P.	158 964	7,3	7				
<b>Wahl am 21.4.1991</b>							
Wahlberechtigte	2 928 865	X	X	F.D.P.	146 400	6,9	7
Wähler	2 163 556	73,9	X	GRÜNE	137 139	6,5	7
Ungültige Stimmen	38 149	1,8	X	REP	43 480	2,0	-
Gültige Stimmen	2 125 407	X	101	ÖDP	19 355	0,9	-
davon: SPD	951 695	44,8	47	DA	4 889	0,2	-
CDU	822 449	38,7	40				
<b>Baden-Württemberg</b>							
<b>Wahl im ehemaligen Land Württemberg-Baden am 24.11.1946</b>							
Wahlberechtigte	1 875 074	X	X	SPD	404 716	31,9	32
Wähler	1 344 802	71,7	X	DVP	247 710	19,5	19
Ungültige Stimmen	74 838	5,6	X	KPD	130 253	10,3	10
Gültige Stimmen	1 269 764	X	100				
davon: CDU	487 085	38,4	39				
<b>Wahl am 19.11.1950</b>							
Wahlberechtigte	2 563 402	X	X	CDU	379 487	26,3	28
Wähler	1 476 865	57,6	X	FDP/ DVP	303 510	21,0	22
Ungültige Stimmen	34 807	2,4	X	DG-BHE	212 431	14,7	16
Gültige Stimmen	1 442 058	X	100	KPD	70 368	4,9	-
davon: SPD	476 262	33,0	34				
<b>Wahl im ehemaligen Land Württemberg-Hohenzollern am 18.5.1947</b>							
Wahlberechtigte	615 812	X	X	SPD	78 707	20,8	12
Wähler	408 956	66,4	X	DVP	67 018	17,7	11
Ungültige Stimmen	30 623	7,5	X	KPD	27 571	7,3	5
Gültige Stimmen	378 333	X	60				
davon: CDU	205 037	54,2	32				
<b>Wahl im ehemaligen Land Baden am 18.5.1947</b>							
Wahlberechtigte	694 953	X	X	SP	95 829	22,4	13
Wähler	471 389	67,8	X	Dem.P	60 980	14,3	9
Ungültige Stimmen	43 565	9,2	X	KP	31 703	7,4	4
Gültige Stimmen	427 824	X	60				
davon: BCSV	239 312	55,9	34				
<b>Wahl am 9.3.1952</b>							
Wahlberechtigte	4 382 117	X	X	BHE 1)	170 751	6,3	6
Wähler	2 789 872	63,7	X	KPD	119 604	4,4	4
Ungültige Stimmen	59 052	2,1	X	DG-BHE	84 026	3,1	-
Gültige Stimmen	2 730 820	X	121	SRP	65 787	2,4	-
davon: CDU	982 727	36,0	50	Zentrum	23 356	0,9	-
SPD	765 032	28,0	38	UWG	22 393	0,8	-
FDP/DVP	491 711	18,0	23	DG	5 433	0,2	-

1) Block der Heimatvertriebenen.

3 Landtagswahlen  
3.2 Wahlberechtigte, Wähler, Stimmabgabe und Sitzverteilung in den Ländern seit 1946

Gegenstand der Nachweisung	Anzahl	%	Sitze	Gegenstand der Nachweisung	Anzahl	%	Sitze
<b>Baden-Württemberg</b>							
<b>Wahl am 4.3.1956</b>							
Wahlberechtigte	4 738 390	X	X	GB/BHE	204 335	6,3	7
Wähler	3 328 860	70,3	X	KPD	104 652	3,2	-
Ungültige Stimmen	62 691	1,9	X	GVP	50 618	1,5	-
Gültige Stimmen	3 266 169	X	120	BdD	18 077	0,6	-
davon: CDU	1 392 635	42,6	56	DG	11 747	0,4	-
SPD	942 732	28,9	36	Einzelbewerber	152	0,0	-
FDP/DVP	541 221	16,6	21				
<b>Wahl am 15.5.1960 1)</b>							
Wahlberechtigte	5 136 768	X	X	FDP/DVP	466 908	15,8	18
Wähler	3 028 248	59,0	X	GB/BHE	194 402	6,6	7
Ungültige Stimmen	79 688	2,6	X	DP	47 410	1,6	-
Gültige Stimmen	2 948 560	X	121	BdD	15 333	0,5	-
davon: CDU	1 163 352	39,5	52	VFS	14 918	0,5	-
SPD	1 040 911	35,3	44	DG	5 326	0,2	-
<b>Wahl am 26.4.1964</b>							
Wahlberechtigte	5 471 002	X	X	FDP/DVP	472 492	13,1	14
Wähler	3 705 791	67,7	X	GDP	65 759	1,8	-
Ungültige Stimmen	85 890	2,3	X	DFU	49 191	1,4	-
Gültige Stimmen	3 619 901	X	120	DG	10 322	0,3	-
davon: CDU	1 671 674	46,2	59	Einzelbewerber	149	0,0	-
SPD	1 350 314	37,3	47				
<b>Wahl am 28.4.1968</b>							
Wahlberechtigte	5 612 242	X	X	FDP/DVP	560 145	14,4	18
Wähler	3 970 542	70,7	X	NPD	381 569	9,8	12
Ungültige Stimmen	85 895	2,2	X	DL	88 187	2,3	-
Gültige Stimmen	3 884 647	X	127	AUD	11 030	0,3	-
davon: CDU	1 718 261	44,2	60	FSU	441	0,0	-
SPD	1 124 696	29,0	37	Einzelbewerber	318	0,0	-
<b>Wahl am 23.4.1972</b>							
Wahlberechtigte	5 998 727	X	X	FDP/DVP	424 685	8,9	10
Wähler	4 798 775	80,0	X	DKP	21 973	0,5	-
Ungültige Stimmen	48 138	1,0	X	Einzelbewerber	4 996	0,1	-
Gültige Stimmen	4 750 637	X	120	DFU	587	0,0	-
davon: CDU	2 513 808	52,9	65	G	172	0,0	-
SPD	1 784 416	37,6	45				
<b>Wahl am 4.4.1976</b>							
Wahlberechtigte	6 092 494	X	X	DKP	18 762	0,4	-
Wähler	4 596 810	75,5	X	KBW	5 751	0,1	-
Ungültige Stimmen	60 295	1,3	X	Einzelbewerber	1 266	0,0	-
Gültige Stimmen	4 536 515	X	121	DFU	557	0,0	-
davon: CDU	2 573 147	56,7	71	KPD	296	0,0	-
SPD	1 510 012	33,3	41	EAP	191	0,0	-
FDP/DVP	353 754	7,8	9	G	178	0,0	-
NPD	42 827	0,9	-	SpB	94	0,0	-
EFP	29 580	0,7	-				
<b>Wahl am 16.3.1980</b>							
Wahlberechtigte	6 319 950	X	X	GRÜNE 2)	241 303	5,3	6
Wähler	4 549 463	72,0	X	DKP	11 738	0,3	-
Ungültige Stimmen	36 454	0,8	X	Einzelbewerber	4 026	0,1	-
Gültige Stimmen	4 513 009	X	124	NPD	2 341	0,1	-
davon: CDU	2 407 798	53,4	68	KBW	2 076	0,0	-
SPD	1 468 873	32,5	40	EAP	152	0,0	-
FDP/DVP	374 633	8,3	10	FAP	69	0,0	-
<b>Wahl am 25.3.1984</b>							
Wahlberechtigte	6 609 204	X	X	GRÜNE	372 374	8,0	9
Wähler	4 706 241	71,2	X	FDP/DVP	333 386	7,2	8
Ungültige Stimmen	56 055	1,2	X	DKP	13 620	0,3	-
Gültige Stimmen	4 650 186	X	126	Einzelbewerber	9 663	0,2	-
davon: CDU	2 412 085	51,9	68	EAP	1 632	0,0	-
SPD	1 507 088	32,4	41	FAP	338	0,0	-

1) Stand nach Wiederholungswahl am 12.3.1961. - 2) DIE GRÜNEN Baden-Württemberg.

### 3 Landtagswahlen

#### 3.2 Wahlberechtigte, Wähler, Stimmabgabe und Sitzverteilung in den Ländern seit 1946

Gegenstand der Nachweisung	Anzahl	%	Sitze	Gegenstand der Nachweisung	Anzahl	%	Sitze
<b>Baden-Württemberg</b>							
<b>Wahl am 20.3.1988</b>							
Wahlberechtigte	6 872 330	X	X	ÖDP	69 823	1,4	-
Wähler	4 933 846	71,8	X	REP	46 904	1,0	-
Ungültige Stimmen	55 784	1,1	X	DKP	11 406	0,2	-
Gültige Stimmen	4 878 062	X	125	Einzelbewerber	11 058	0,2	-
davon: CDU	2 392 626	49,0	66	LIGA	6 651	0,1	-
SPD	1 562 678	32,0	42	Patrioten	4 757	0,1	-
GRÜNE	383 099	7,9	10	Zentrum	1 185	0,0	-
FDP/DVP	285 932	5,9	7	FAP	54	0,0	-
NPD	101 889	2,1	-				
<b>Wahl am 6.4.1992</b>							
Wahlberechtigte	7 154 575	X	X	NPD	44 416	0,9	-
Wähler	5 014 446	70,1	X	DIE GRAUEN	28 719	0,6	-
Ungültige Stimmen	65 247	1,3	X	PBC	27 272	0,6	-
Gültige Stimmen	4 949 199	X	146	Deutsche Liga	23 255	0,5	-
davon: CDU	1 960 016	39,6	64	Einzelbewerber	15 653	0,3	-
SPD	1 454 477	29,4	46	CM	1 577	0,0	-
REP	539 014	10,9	15	DKP	794	0,0	-
GRÜNE	467 781	9,5	13	LIGA	644	0,0	-
FDP/DVP	291 199	5,9	8	AFP	595	0,0	-
ÖDP	93 604	1,9	-	NO	183	0,0	-
<b>Bayern 1)</b>							
<b>Wahl am 1.12.1946</b>							
Wahlberechtigte	4 210 636	X	X	SPD	871 760	28,6	54
Wähler	3 189 552	75,7	X	WAV	225 404	7,4	13
Ungültige Stimmen	141 215	4,4	X	KPD	195 023	6,1	-
Gültige Stimmen	3 048 337	X	180	F.D.P.	172 242	5,7	9
davon: CSU	1 593 908	52,3	104				
<b>Wahl am 26.11.1950</b>							
Wahlberechtigte	6 026 641	X	X	Königspartei	71 089	0,8	-
Wähler	4 813 528	79,9	X	Wahlblock der Kriegsbeschädigten - Heimatvertriebenen - Entrechteten	52 239	0,6	-
Ungültige Stimmen	383 851	4,0	X	Block der Heimatvertriebenen	20 777	0,2	-
Gültige Stimmen	9 237 840	X	204	Vereinigung wirtschaftlich und politisch Entrechteter	9 339	0,1	-
davon: SPD	2 588 549	28,0	63	Unpolitische Bäuerliche Notgemeinschaft für den Bayerischen Wald	1 382	0,0	-
CSU	2 527 370	27,4	64				
BP	1 657 713	17,9	39				
BHE-DG	1 136 148	12,3	26				
F.D.P.	653 741	7,1	12				
WAV	259 687	2,8	-				
KPD	177 768	1,9	-				
Der Deutsche Block	82 038	0,9	-				
<b>Wahl am 28.11.1954</b>							
Wahlberechtigte	6 102 799	X	X	GB/BHE	990 109	10,2	19
Wähler	5 030 235	82,4	X	F.D.P.	703 824	7,2	13
Ungültige Stimmen	325 782	3,2	X	KPD	205 206	2,1	-
Gültige Stimmen	9 724 178	X	204	BRbL	54 522	0,6	-
davon: CSU 2)	3 691 954	38,0	83	BdD	43 720	0,4	-
SPD	2 733 946	28,1	61	VU	13 860	0,1	-
BP	1 286 937	13,2	28				
<b>Wahl am 23.11.1958</b>							
Wahlberechtigte	6 254 214	X	X	GB/BHE	793 628	8,6	17
Wähler	4 787 763	76,6	X	BP	742 424	8,1	14
Ungültige Stimmen	353 397	3,7	X	F.D.P.	512 344	5,6	8
Gültige Stimmen	9 203 820	X	204	DRP	56 864	0,6	-
davon: CSU	4 192 904	45,6	101	DP	34 437	0,4	-
SPD	2 839 300	30,8	64	DG	31 919	0,3	-

1) Jeder Wähler hatte mit Ausnahme der Wahl am 1.12.1946 2 Stimmen.

2) Zwei Überhangmandate mußten gemäß Art. 50 Abs. 2 Landeswahlgesetz, gestrichen werden.

### 3 Landtagswahlen

#### 3.2 Wahlberechtigte, Wähler, Stimmabgabe und Sitzverteilung in den Ländern seit 1946

Gegenstand der Nachweisung	Anzahl	%	Sitze	Gegenstand der Nachweisung	Anzahl	%	Sitze
<b>Bayern</b>							
<b>Wahl am 25.11.1962</b>							
Wahlberechtigte	6 599 417	X	X	GDP	498 809	5,1	-
Wähler	5 051 684	76,5	X	BP	469 877	4,8	8
Ungültige Stimmen	286 545	2,8	X	DFU	84 879	0,9	-
Gültige Stimmen	9 816 377	X	204	DG	30 663	0,3	-
davon: CSU	4 663 528	47,5	108	Pfr	14 713	0,1	-
SPD	3 465 188	35,3	79	NBM	5 698	0,1	-
F.D.P.	577 836	5,9	9	VU	5 206	0,1	-
<b>Wahl am 20.11.1966</b>							
Wahlberechtigte	6 717 225	X	X	SPD	3 768 973	35,8	79
Wähler	5 416 375	80,6	X	NPD	781 813	7,4	15
Ungültige Stimmen	290 604	2,7	X	F.D.P.	539 131	5,1	-
Gültige Stimmen	10 540 680	X	204	BP	361 172	3,4	-
davon: CSU	5 074 342	48,1	110	GDP	15 249	0,1	-
<b>Wahl am 22.11.1970</b>							
Wahlberechtigte	7 253 205	X	X	F.D.P.	624 560	5,6	10
Wähler	5 765 850	79,5	X	NPD	325 646	2,9	-
Ungültige Stimmen	287 197	2,5	X	BP	147 381	1,3	-
Gültige Stimmen	11 243 107	X	204	DKP	40 255	0,4	-
davon: CSU	6 344 599	56,4	124	EFP	17 906	0,2	-
SPD	3 742 760	33,3	70				
<b>Wahl am 27.10.1974</b>							
Wahlberechtigte	7 415 892	X	X	F.D.P.	586 533	5,2	8
Wähler	5 765 145	77,7	X	NPD	121 745	1,1	-
Ungültige Stimmen	249 858	2,2	X	BP	87 435	0,8	-
Gültige Stimmen	11 278 586	X	204	DKP	45 890	0,4	-
davon: CSU	7 001 551	62,1	132	BSP	19 505	0,2	-
SPD	3 409 126	30,2	64	KPD	6 801	0,1	-
<b>Wahl am 15.10.1978</b>							
Wahlberechtigte	7 851 716	X	X	NPD	66 926	0,6	-
Wähler	5 863 069	76,6	X	BP	50 004	0,4	-
Ungültige Stimmen	256 781	2,2	X	DKP	33 182	0,3	-
Gültige Stimmen	11 468 095	X	204	BSP	10 205	0,1	-
davon: CSU	6 782 091	59,1	129	KBW	2 913	0,0	-
SPD	3 599 479	31,4	65	UWV	635	0,0	-
F.D.P.	711 348	6,2	10	EAP	335	0,0	-
DIE GRÜNEN 1)	210 977	1,8	-				
<b>Wahl am 10.10.1982</b>							
Wahlberechtigte	7 962 090	X	X	NPD	69 656	0,6	-
Wähler	6 212 329	78,0	X	BP	65 884	0,5	-
Ungültige Stimmen	256 100	2,1	X	ÖDP	44 761	0,4	-
Gültige Stimmen	12 167 201	X	204	DKP	21 870	0,2	-
davon: CSU	7 091 443	58,3	133	FP	5 031	0,0	-
SPD	3 876 970	31,9	71	C.B.V.	1 196	0,0	-
GRÜNE	658 687	4,6	-	IWP	1 109	0,0	-
F.D.P.	430 181	3,5	-	BWK	413	0,0	-
<b>Wahl am 12.10.1986</b>							
Wahlberechtigte	8 265 474	X	X	BP	71 807	0,6	-
Wähler	5 797 523	70,1	X	NPD	58 165	0,5	-
Ungültige Stimmen	235 974	2,0	X	FVP	39 886	0,4	-
Gültige Stimmen	11 354 399	X	204	UNABHÄNGIGE	17 858	0,2	-
davon: CSU	6 333 734	55,8	128	C.B.V.	5 565	0,0	-
SPD	3 119 124	27,5	61	BSP	1 648	0,0	-
GRÜNE	854 353	7,5	15	IWP	1 528	0,0	-
F.D.P.	428 790	3,8	-	Familie	1 376	0,0	-
REP	342 895	3,0	-	HP	896	0,0	-
ÖDP	76 674	0,7	-				

1) Aktionsgemeinschaft Unabhängiger Deutscher, DIE GRÜNEN.



### 3 Landtagswahlen

#### 3.2 Wahlberechtigte, Wähler, Stimmabgabe und Sitzverteilung in den Ländern seit 1946

Gegenstand der Nachweisung	Anzahl	%	Sitze	Gegenstand der Nachweisung	Anzahl	%	Sitze
<b>Bayern</b>							
<b>Wahl am 14.10.1990</b>							
Wahlberechtigte	8 583 278	X	X	F.D.P.	573 338	5,2	7
Wähler	5 652 294	65,9	X	REP	538 615	4,9	-
Ungültige Stimmen	200 050	1,8	X	ÖDP	192 414	1,7	-
Gültige Stimmen	11 098 912	X	204	BP	93 710	0,8	-
davon: CSU	6 093 514	54,9	127	LIGA	7 211	0,1	-
SPD	2 882 008	26,0	58	Augsburger Bürger Union	4 326	0,0	-
GRÜNE	712 101	6,4	12	BBB	1 675	0,0	-
<b>Saarland</b>							
<b>Wahl am 5.10.1947</b>							
Wahlberechtigte	520 822	X	X	SPS	147 292	32,8	17
Wähler	498 625	95,7	X	KP	37 936	8,4	2
Ungültige Stimmen	49 060	9,8	X	DPS	34 255	7,6	3
Gültige Stimmen	449 565	X	50				
davon: CVP	230 082	51,2	28				
<b>Wahl am 30.11.1952</b>							
Wahlberechtigte	622 428	X	X	SPS	141 872	32,4	17
Wähler	579 226	93,1	X	KP	41 404	9,5	4
Ungültige Stimmen	141 876	24,5	X	DV 1)	14 669	3,4	-
Gültige Stimmen	437 350	X	50				
davon: CVP	239 405	54,7	29				
<b>Wahl am 18.12.1955</b>							
Wahlberechtigte	664 388	X	X	SPD	84 414	14,3	7
Wähler	600 196	90,3	X	KP	38 698	6,6	2
Ungültige Stimmen	11 017	1,8	X	SPS	34 285	5,8	2
Gültige Stimmen	589 179	X	50	DDU	5 121	0,9	-
davon: CDU	149 525	25,4	14	CSU	3 795	0,6	-
DPS	142 802	24,2	12	ÜEVPS	2 081	0,4	-
CVP	128 658	21,8	13				
<b>Wahl am 4.12.1960</b>							
Wahlberechtigte	718 963	X	X	FDP/DPS	73 718	13,8	7
Wähler	588 560	79,1	X	SVP	60 557	11,4	6
Ungültige Stimmen	35 728	6,3	X	DDU	26 743	5,0	2
Gültige Stimmen	532 832	X	50	CNG	13 731	2,6	-
davon: CDU	195 060	36,6	19	DRP	3 325	0,6	-
SPD	159 698	30,0	16				
<b>Wahl am 27.6.1965</b>							
Wahlberechtigte	746 532	X	X	SPD	241 954	40,7	21
Wähler	610 836	81,8	X	FDP/DPS	49 524	8,3	4
Ungültige Stimmen	15 880	2,6	X	SVP/CVP	30 750	5,2	2
Gültige Stimmen	594 956	X	50	DDU	18 585	3,1	-
davon: CDU	254 143	42,7	23				
<b>Wahl am 14.6.1970</b>							
Wahlberechtigte	787 049	X	X	SPD	262 492	40,8	23
Wähler	653 669	83,1	X	FDP/DPS	28 167	4,4	-
Ungültige Stimmen	9 766	1,5	X	NPD	22 020	3,4	-
Gültige Stimmen	643 803	X	50	DKP	17 344	2,7	-
davon: CDU	308 107	47,8	27	SVP/CVP	5 773	0,9	-
<b>Wahl am 4.5.1975</b>							
Wahlberechtigte	803 669	X	X	SPD	295 406	41,8	22
Wähler	714 039	88,8	X	F.D.P.	52 100	7,4	3
Ungültige Stimmen	7 801	1,1	X	DKP	6 864	1,0	-
Gültige Stimmen	706 238	X	50	NPD	4 774	0,7	-
davon: CDU	347 094	49,1	25				
<b>Wahl am 27.4.1980</b>							
Wahlberechtigte	826 219	X	X	CDU	305 584	44,0	23
Wähler	702 466	85,0	X	F.D.P.	47 977	6,9	4
Ungültige Stimmen	7 721	1,1	X	GRÜNE	19 945	2,9	-
Gültige Stimmen	694 745	X	51	DKP	3 703	0,5	-
davon: SPD	315 432	45,4	24	CSWU	2 104	0,3	-

1) Demokratische Volkspartei.

**3 Landtagswahlen**  
**3.2 Wahlberechtigte, Wähler, Stimmabgabe und Sitzverteilung in den Ländern seit 1946**

Gegenstand der Nachweisung	Anzahl	%	Sitze	Gegenstand der Nachweisung	Anzahl	%	Sitze
<b>Saarland</b>							
<b>Wahl am 10.3.1985</b>							
Wahlberechtigte	844 038	X	X	CDU	262 975	37,3	20
Wähler	717 448	85,0	X	F.D.P.	70 713	10,0	5
Ungültige Stimmen	12 547	1,7	X	GRÜNE	17 642	2,5	-
Gültige Stimmen	704 901	X	51	NPD	4 659	0,7	-
davon: SPD	346 595	49,2	26	DKP	2 317	0,3	-
<b>Wahl am 28.1.1990</b>							
Wahlberechtigte	842 754	X	X	F.D.P.	39 113	5,6	3
Wähler	700 981	83,2	X	REP	23 263	3,4	-
Ungültige Stimmen	6 880	1,0	X	GRÜNE	18 380	2,6	-
Gültige Stimmen	694 101	X	51	NPD	1 628	0,2	-
davon: SPD	377 502	54,4	30	Familie	1 396	0,2	-
CDU	231 983	33,4	18	DKP	836	0,1	-
<b>Berlin (West)</b>							
<b>Wahl am 20.10.1946</b>							
Wahlberechtigte	1 453 016	X	X	CDU	316 205	24,3	24
Wähler	1 327 585	91,4	X	SED	179 124	13,7	15
Ungültige Stimmen	24 614	1,9	X	LDP	133 433	10,2	12
Gültige Stimmen	1 302 971	X	98				
davon: SPD	674 209	51,7	47				
<b>Wahl am 5.12.1948</b>							
Wahlberechtigte	1 586 461	X	X	CDU	258 664	19,4	21
Wähler	1 369 492	86,3	X	LDP	214 145	16,1	17
Ungültige Stimmen	38 222	2,8	X				
Gültige Stimmen	1 331 270	X	98				
davon: SPD	858 461	64,5	60				
<b>Wahl am 3.12.1950</b>							
Wahlberechtigte	1 664 221	X	X	F.D.P.	337 589	23,1	32
Wähler	1 504 580	90,4	X	DP	53 810	3,7	-
Ungültige Stimmen	40 110	2,7	X	BHE 1)	31 918	2,2	-
Gültige Stimmen	1 464 470	X	127	Kons. P	11 953	0,8	-
davon: SPD	654 211	44,7	61	USPD	9 782	0,7	-
CDU	381 050	24,7	34	FSU	4 157	0,3	-
<b>Wahl am 5.12.1954</b>							
Wahlberechtigte	1 694 896	X	X	DP	75 321	4,9	-
Wähler	1 555 511	91,8	X	SED	41 375	2,7	-
Ungültige Stimmen	19 618	1,3	X	BHE 2)	39 236	2,6	-
Gültige Stimmen	1 535 893	X	127	WVM	26 886	1,8	-
davon: SPD	684 906	44,6	64	FSU	2 366	0,2	-
CDU	467 117	30,4	44	USPD	1 482	0,1	-
F.D.P.	197 204	12,8	19				
<b>Wahl am 7.12.1958</b>							
Wahlberechtigte	1 757 842	X	X	CDU	609 097	37,7	55
Wähler	1 632 540	92,9	X	F.D.P.	61 119	3,8	-
Ungültige Stimmen	16 032	1,0	X	DP	53 912	3,3	-
Gültige Stimmen	1 616 508	X	133	SED	31 572	2,0	-
davon: SPD	850 127	52,6	78	FDV	10 681	0,7	-
<b>Wahl am 17.2.1963</b>							
Wahlberechtigte	1 748 588	X	X	CDU	448 459	28,8	41
Wähler	1 572 027	89,9	X	F.D.P.	123 382	7,9	10
Ungültige Stimmen	17 060	1,1	X	SED-W	20 929	1,3	-
Gültige Stimmen	1 554 987	X	140				
davon: SPD	962 197	61,9	89				
<b>Wahl am 12.3.1967</b>							
Wahlberechtigte	1 718 435	X	X	CDU	479 945	32,9	47
Wähler	1 481 674	86,2	X	F.D.P.	103 973	7,1	9
Ungültige Stimmen	22 630	1,5	X	SED-W	29 925	2,1	-
Gültige Stimmen	1 459 044	X	137	AUD	15 507	1,1	-
davon: SPD	829 694	56,9	81				

1) Block der Heimatvertriebenen und Entrechteten. - 2) Gesamtdeutscher Block.

### 3 Landtagswahlen

#### 3.2 Wahlberechtigte, Wähler, Stimmabgabe und Sitzverteilung in den Ländern seit 1946

Gegenstand der Nachweisung	Anzahl	%	Sitze	Gegenstand der Nachweisung	Anzahl	%	Sitze
<b>Berlin</b>							
<b>Wahl am 14.3.1971</b>							
Wahlberechtigte	1 652 916	X	X	CDU	553 422	38,2	54
Wähler	1 469 633	88,9	X	F.D.P.	122 310	8,4	11
Ungültige Stimmen	20 680	1,4	X	SEW	33 845	2,3	-
Gültige Stimmen	1 448 953	X	138	AUD	9 136	0,6	-
davon: SPD	730 240	50,4	73				
<b>Wahl am 2.3.1975 1)</b>							
Wahlberechtigte	1 579 924	X	X	F.D.P.	97 969	7,1	11
Wähler	1 387 471	87,8	X	BFD	46 691	3,4	-
Ungültige Stimmen	11 949	0,9	X	SEW	25 105	1,8	-
Gültige Stimmen	1 375 522	X	147	KPD	10 125	0,7	-
davon: CDU	604 007	43,9	69	Einzelbewerber	5 234	0,4	-
SPD	585 605	42,6	67	KBW	786	0,1	-
<b>Wahl am 18.3.1979 2)</b>							
Wahlberechtigte	1 533 728	X	X	SPD	548 060	42,7	61
Wähler	1 310 553	85,4	X	F.D.P.	103 609	8,1	11
Ungültige Stimmen	25 957	2,0	X	AL	47 642	3,7	-
Gültige Stimmen	1 284 596	X	135	SEW	13 744	1,1	-
davon: CDU	570 174	44,4	63	KBW	1 367	0,1	-
<b>Wahl am 10.5.1981</b>							
Wahlberechtigte	1 514 642	X	X	SPD	483 778	38,3	51
Wähler	1 291 842	85,3	X	AL	90 653	7,2	9
Ungültige Stimmen	29 676	2,3	X	F.D.P.	70 529	5,6	7
Gültige Stimmen	1 262 166	X	132	SEW	8 176	0,6	-
davon: CDU	605 265	48,0	65	GLB	3 765	0,3	-
<b>Wahl am 10.3.1985</b>							
Wahlberechtigte	1 507 276	X	X	F.D.P.	105 209	8,5	12
Wähler	1 259 788	83,6	X	DA	15 857	1,3	-
Ungültige Stimmen	14 784	1,2	X	SEW	7 731	0,6	-
Gültige Stimmen	1 245 004	X	144	LD	1 429	0,1	-
davon: SPD	577 867	46,4	69	SVP	1 389	0,1	-
CDU	402 875	32,4	48	ÖDP	163	0,0	-
AL	132 484	10,6	15				
<b>Wahl am 29.1.1989</b>							
Wahlberechtigte	1 532 870	X	X	AL	141 529	11,8	17
Wähler	1 220 423	79,6	X	REP	90 222	7,5	11
Ungültige Stimmen	19 751	1,6	X	F.D.P.	47 153	3,9	-
Gültige Stimmen	1 200 672	X	138	ÖDP	8 489	0,7	-
davon: CDU	453 211	37,7	55	SEW	6 875	0,6	-
SPD	448 203	37,3	55	DA	4 990	0,4	-
<b>Wahl am 2.12.1990 3)</b>							
Wahlberechtigte	2 524 553	X	X	F.D.P.	143 080	7,1	18
Wähler	2 040 709	80,8	X	GRÜNE/AL	100 839	5,0	12
Ungültige Stimmen	18 364	0,9	X	Bü90/Gr/UFV	87 891	4,4	11
Ausgefallene Stimmen	3 147	0,2	X	REP	62 041	3,1	-
Gültige Stimmen	2 019 198	X	241	ÖDP	5 160	0,3	-
davon: CDU	815 382	40,4	101	DSU	4 539	0,2	-
SPD	614 075	30,4	76	DDD	1 371	0,1	-
PDS	184 820	9,2	23				
<b>Mecklenburg-Vorpommern 4)</b>							
<b>Wahl am 14.10.1990</b>							
Wahlberechtigte	1 431 020	X	X	Bü.90	19 948	2,2	-
Wähler	926 220	64,7	X	CSU	9 975	1,1	-
Ungültige Stimmen	30 221	3,3	X	REP	7 640	0,9	-
Gültige Stimmen	895 999	X	66	DSU	6 740	0,8	-
davon: CDU	343 447	38,3	29	DBU	4 936	0,6	-
SPD	242 147	27,0	21	LVP	4 530	0,5	-
LL/PDS	140 397	15,7	12	NPD	1 499	0,2	-
F.D.P.	49 104	5,5	4	Gräue	1 225	0,1	-
Grüne	37 336	4,2	-	FaBU	845	0,1	-
Forum	26 230	2,9	-				

1) Stand nach der Wiederholungswahl am 25.01.1976. - 2) Ab 1979 Zweitstimmen. - 3) Gesamtberliner Abgeordnetenhaus. - 4) Zweitstimmen.

**3 Landtagswahlen**  
**3.2 Wahlberechtigte, Wähler, Stimmabgabe und Sitzverteilung in den Ländern seit 1946**

Gegenstand der Nachweisung	Anzahl	%	Sitze	Gegenstand der Nachweisung	Anzahl	%	Sitze
<b>Brandenburg 1)</b>							
<b>Wahl am 14.10.1990</b>							
Wahlberechtigte	1 955 403	X	X	Grüne	36 238	2,8	-
Wähler	1 312 120	67,1	X	REP	14 631	1,1	-
Ungültige Stimmen	38 214	2,9	X	DSU	12 552	1,0	-
Gültige Stimmen	1 273 906	X	88	DBU	4 362	0,3	-
davon: SPD	487 134	38,2	36	CHR.L.	2 721	0,2	-
CDU	374 572	29,4	27	DFP	1 823	0,1	-
PDS-LL	170 804	13,4	13	NPD	1 666	0,1	-
F.D.P.	84 501	6,6	6	Domow.	1 177	0,1	-
Bü.90	81 725	6,4	6				
<b>Sachsen-Anhalt 1)</b>							
<b>Wahl am 14.10.1990</b>							
Wahlberechtigte	2 234 994	X	X	DSU	24 144	1,7	-
Wähler	1 455 634	65,1	X	DFD	15 628	1,1	-
Ungültige Stimmen	43 122	3,0	X	REP	8 992	0,6	-
Gültige Stimmen	1 412 512	X	106	DBU	4 589	0,3	-
davon: CDU	550 815	39,0	48	CHR.L.	2 193	0,2	-
SPD	367 264	26,0	27	NPD	1 924	0,1	-
F.D.P.	190 800	13,5	14	CSP	1 560	0,1	-
PDS	169 319	12,0	12	USPD	598	0,0	-
GRÜ-NF	74 696	5,3	5				
<b>Thüringen 1)</b>							
<b>Wahl am 14.10.1990</b>							
Wahlberechtigte	2 010 395	X	X	NFGRDJ	90 829	6,5	6
Wähler	1 441 170	71,7	X	DSU	45 979	3,3	-
Ungültige Stimmen	37 816	2,6	X	REP	11 712	0,8	-
Gültige Stimmen	1 403 354	X	89	DFD	10 865	0,8	-
davon: CDU	637 055	45,4	44	UFV	9 599	0,7	-
SPD	319 376	22,8	21	DBU	4 705	0,3	-
LL-PDS	136 464	9,7	9	CHR.L.	3 639	0,3	-
F.D.P.	130 035	9,3	9	NPD	3 096	0,2	-
<b>Sachsen 1)</b>							
<b>Wahl am 14.10.1990</b>							
Wahlberechtigte	3 709 210	X	X	F.D.P.	138 376	5,3	9
Wähler	2 699 724	72,8	X	DSU	94 347	3,6	-
Ungültige Stimmen	66 302	2,5	X	NPD	17 727	0,7	-
Gültige Stimmen	2 633 422	X	160	DA	14 894	0,6	-
davon: CDU	1 417 332	53,8	92	CHR.L.	12 851	0,5	-
SPD	502 722	19,1	32	DBU	12 530	0,5	-
LL-PDS	269 420	10,2	17	RAP	3 232	0,1	-
Forum	147 543	5,6	10	SHB	2 448	0,1	-

1) Zweitstimmen.

### 3 Landtagswahlen

#### 3.3 Wahlbeteiligung der Männer und Frauen bei der jeweils letzten Landtagswahl nach Altersgruppen und Ländern

Alter von ... bis unter ... Jahren	Wahlbeteiligung in %		
	Insgesamt	Männer	Frauen
<b>Schleswig-Holstein</b>			
<b>5. April 1992</b>			
18 - 21	61.6	62.9	60.3
21 - 25	54.0	55.2	52.8
25 - 30	57.6	58.3	56.9
30 - 35	61.7	60.2	63.3
35 - 40	67.7	66.7	68.7
40 - 45	71.6	70.4	72.9
45 - 50	76.0	76.0	76.1
50 - 60	78.1	78.7	77.4
60 - 70	81.2	82.6	80.1
70 und mehr	73.1	79.2	70.0
Insgesamt	70.3	70.7	69.9
<b>Hamburg</b>			
<b>2. Juni 1991</b>			
18 - 25	54,6	56,3	52,9
25 - 35	56,7	56,4	57,1
35 - 45	63,2	60,5	66,1
45 - 60	70,5	69,4	71,6
60 und mehr	76,8	79,7	75,3
Insgesamt	67,1	65,9	68,0
<b>Niedersachsen</b>			
<b>13. Mai 1990</b>			
18 - 21	61,4	63,4	59,3
21 - 25	57,7	58,6	56,7
25 - 30	59,5	59,7	59,3
30 - 35	65,7	64,3	67,2
35 - 40	70,1	69,0	71,3
40 - 45	75,2	74,4	76,0
45 - 50	77,2	77,0	77,5
50 - 60	80,4	80,9	80,0
60 - 70	82,8	84,6	81,4
70 und mehr	71,4	78,9	67,8
Insgesamt	71,7	72,3	71,1
<b>Bremen</b>			
<b>29. September 1991</b>			
18 - 21	63.5	66.8	60.0
21 - 25	54.0	55.2	52.6
25 - 30	57.5	57.7	57.3
30 - 35	62.4	61.6	63.2
35 - 40	68.3	66.5	70.0
40 - 45	70.1	69.3	70.9
45 - 50	74.0	71.9	76.0
50 - 60	77.2	77.4	77.1
60 - 70	80.6	82.3	79.4
70 und mehr	73.2	77.2	71.3
Insgesamt	70.0	69.8	70.1

### 3 Landtagswahlen

#### 3.3 Wahlbeteiligung der Männer und Frauen bei der jeweils letzten Landtagswahl nach Altersgruppen und Ländern

Alter von ... bis unter ... Jahren	Wahlbeteiligung in %		
	Insgesamt	Männer	Frauen
<b>Nordrhein-Westfalen</b>			
<b>13. Mai 1990</b>			
18 - 21	61,4	63,1	59,5
21 - 25	56,1	57,8	54,4
25 - 30	57,3	58,4	56,2
30 - 35	61,3	61,0	61,6
35 - 40	66,2	65,4	67,0
40 - 45	71,2	70,6	71,7
40 - 50	73,6	73,5	73,8
50 - 60	76,9	77,7	76,2
60 - 70	80,1	82,4	78,2
70 und mehr	69,4	76,6	66,1
<b>Insgesamt</b>	<b>68,9</b>	<b>69,8</b>	<b>68,0</b>
<b>Hessen</b>			
<b>20. Januar 1991</b>			
18 - 25	57,3	59,2	55,4
25 - 35	60,7	61,1	60,4
35 - 45	69,3	69,6	69,0
45 - 60	76,5	76,8	76,2
60 und mehr	75,2	80,6	71,8
<b>Insgesamt</b>	<b>69,7</b>	<b>70,9</b>	<b>68,6</b>
<b>Rheinland-Pfalz</b>			
<b>21. April 1991</b>			
18 - 21	62,8	63,9	61,7
21 - 25	57,9	57,5	58,3
25 - 30	58,7	59,2	58,2
30 - 35	61,9	62,4	61,4
35 - 40	69,1	68,9	69,3
40 - 45	72,7	71,7	73,7
45 - 50	75,7	75,9	75,4
50 - 60	80,5	81,1	79,8
60 - 70	81,0	83,2	79,3
70 und mehr	73,2	78,1	70,5
<b>Insgesamt</b>	<b>71,3</b>	<b>71,8</b>	<b>70,8</b>
<b>Baden-Württemberg</b>			
<b>5. April 1992</b>			
18 - 21	60,9	64,4	57,3
21 - 25	54,0	57,5	50,5
25 - 30	57,8	59,5	56,1
30 - 35	61,9	62,8	60,8
35 - 40	67,7	68,0	67,3
40 - 45	71,2	71,7	70,7
45 - 50	74,9	75,8	74,0
50 - 60	76,3	78,1	74,6
60 - 70	78,4	81,0	76,2
70 und mehr	65,2	74,0	61,1
<b>Insgesamt</b>	<b>68,1</b>	<b>70,3</b>	<b>66,1</b>

### 3 Landtagswahlen

#### 3.3 Wahlbeteiligung der Männer und Frauen bei der jeweils letzten Landtagswahl nach Altersgruppen und Ländern

Alter von ... bis unter ... Jahren	Wahlbeteiligung in %		
	Insgesamt	Männer	Frauen

#### Bayern 14. Oktober 1990

18 - 25	46,5	48,0	45,1
25 - 35	52,2	52,8	51,7
35 - 45	62,3	62,7	61,9
45 - 60	69,8	70,5	69,1
60 und mehr	70,4	76,2	66,8
Insgesamt	62,0	63,2	61,0

#### Saarland 28. Januar 1990

18 - 21	72,7	74,0	71,5
21 - 25	70,6	70,9	70,3
25 - 30	71,9	71,9	71,8
30 - 35	75,7	76,1	75,2
35 - 40	80,0	79,7	80,4
40 - 45	82,7	83,2	82,3
45 - 50	83,4	84,0	82,8
50 - 60	87,4	88,0	86,8
60 - 70	89,0	91,3	87,3
70 und mehr	81,2	86,6	78,5
Insgesamt	81,0	81,9	80,3

#### Berlin 2. Dezember 1990

18 - 21	70,8	72,1	69,4
21 - 25	68,6	69,0	68,3
25 - 30	72,3	70,9	73,6
30 - 35	76,1	73,8	78,6
35 - 40	80,8	79,5	82,2
40 - 45	84,2	82,3	86,2
45 - 50	85,4	84,7	86,1
50 - 60	87,5	87,2	87,8
60 - 70	89,0	89,8	88,4
70 und mehr	81,4	85,1	80,2
Insgesamt	80,9	80,2	81,5

### 3 Landtagswahlen

#### 3.4 Stimmabgabe der Männer und Frauen bei der jeweils letzten Landtagswahl nach Altersgruppen und Ländern

Alter von ... bis unter ... Jahren	Stimmabgabe in %														
	Insgesamt					Männer					Frauen				
	SPD	CDU	F.D.P.	GRÜNE	Sonstige	SPD	CDU	F.D.P.	GRÜNE	Sonstige	SPD	CDU	F.D.P.	GRÜNE	Sonstige
<b>Schleswig-Holstein</b>															
<b>5. April 1992</b>															
18 - 25	42.7	25.9	6.3	12.1	13.0	39.7	28.2	5.2	10.2	16.7	45.9	23.4	7.5	14.2	9.0
25 - 35	53.7	21.5	5.1	9.6	10.0	51.0	22.4	5.2	8.5	12.9	56.5	20.6	5.0	10.8	7.0
35 - 45	54.0	24.4	6.3	7.8	7.7	53.0	24.4	5.8	7.3	9.4	55.0	24.4	6.7	8.2	5.7
45 - 60	44.0	37.0	6.6	2.9	9.5	43.5	36.3	6.8	2.5	11.0	44.6	37.7	6.4	3.3	8.0
60 und mehr	40.7	44.2	4.3	1.0	9.8	39.1	42.7	4.1	0.9	13.2	41.8	45.2	4.4	1.0	7.6
Insgesamt	46.1	33.6	5.6	4.9	9.6	44.9	32.7	5.5	4.7	12.1	47.2	34.5	5.6	5.3	7.5
<b>Hamburg</b>															
<b>2. Juni 1991</b>															
18 - 25	49,6	23,2	5,0	14,6	7,6	44,6	28,2	5,0	13,8	8,5	55,0	17,9	5,0	15,4	6,6
25 - 35	51,0	16,5	3,6	22,1	6,8	49,8	15,5	4,1	23,2	7,4	52,3	17,7	3,0	20,9	6,1
35 - 45	53,5	24,0	4,5	11,5	6,5	51,6	23,8	3,7	13,2	7,8	55,3	24,2	5,3	10,0	5,3
45 - 60	48,0	38,0	6,6	3,4	3,9	46,9	38,8	6,3	4,1	3,9	49,1	37,2	7,0	2,7	3,9
60 und mehr	48,4	43,7	3,8	0,7	3,5	46,0	44,4	4,1	0,6	4,9	49,6	43,3	3,6	0,8	2,7
Insgesamt	49,5	33,1	4,7	7,7	4,9	47,7	32,4	4,8	9,2	5,9	51,1	33,7	4,6	6,4	4,1
<b>Niedersachsen</b>															
<b>13. Mai 1990</b>															
18 - 25	45,2	32,4	6,0	12,4	4,0	43,4	33,4	6,9	11,1	5,2	47,0	31,3	5,0	13,8	2,9
25 - 35	51,2	30,6	4,3	11,4	2,6	50,8	30,5	4,9	10,5	3,3	51,6	30,6	3,7	12,3	1,9
35 - 45	48,9	36,9	5,6	6,8	1,7	49,4	35,9	5,8	6,9	2,0	48,5	37,9	5,4	6,8	1,4
45 - 60	43,7	45,7	6,4	2,4	1,9	44,2	44,5	6,8	2,3	2,2	43,1	46,9	6,0	2,6	1,5
60 und mehr	40,0	51,5	5,1	1,1	2,2	40,8	48,9	5,6	1,2	3,5	39,5	53,3	4,8	1,1	1,4
Insgesamt	45,0	41,9	5,5	5,4	2,3	45,4	40,2	6,0	5,3	3,0	44,6	43,4	5,0	5,4	1,6
<b>Bremen</b>															
<b>29. September 1991</b>															
18 - 25	31,3	22,6	8,0	23,4	14,8	29,6	23,2	8,7	20,8	17,7	33,2	21,8	7,2	26,3	11,5
25 - 35	37,6	21,6	8,0	21,5	11,3	36,1	23,5	8,7	19,1	12,6	39,1	19,7	7,2	24,0	9,9
35 - 45	36,7	24,0	10,3	19,7	9,3	35,4	24,1	10,0	20,0	10,5	37,9	23,9	10,5	19,5	8,2
45 - 60	37,1	33,6	13,0	6,4	9,9	36,7	33,6	13,0	5,7	11,1	37,6	33,6	13,0	7,1	8,8
60 und mehr	41,3	38,1	8,7	2,1	9,8	38,7	37,1	8,4	1,9	14,0	42,9	38,6	8,9	2,3	7,3
Insgesamt	38,0	30,7	9,9	11,0	10,5	36,2	30,1	10,0	11,0	12,7	39,6	31,2	9,8	11,0	8,5
<b>Nordrhein-Westfalen</b>															
<b>13. Mai 1990</b>															
18 - 25	48,4	29,7	6,1	11,5	4,3	46,9	31,2	6,2	10,2	5,5	50,0	28,1	5,9	12,9	3,0
25 - 35	55,3	26,5	4,4	11,3	2,4	54,8	27,6	4,4	10,2	3,0	55,8	25,4	4,5	12,4	2,0
35 - 45	54,4	30,8	6,0	6,9	1,9	54,7	30,8	5,8	6,5	2,2	54,1	30,8	6,3	7,3	1,4
45 - 60	50,7	38,5	6,6	2,0	2,2	51,0	37,8	6,4	1,9	2,9	50,3	39,2	6,8	2,2	1,6
60 und mehr	48,7	42,9	5,3	0,8	2,3	49,6	40,4	5,3	0,9	3,7	48,1	44,5	5,3	0,8	1,4
Insgesamt	51,3	35,5	5,7	5,1	2,4	51,5	34,6	5,6	4,9	3,4	51,0	36,3	5,8	5,2	1,7
<b>Hessen</b>															
<b>20. Januar 1991</b>															
18 - 25	40,6	30,4	7,7	16,4	4,9	39,7	32,1	8,4	13,9	5,8	41,6	28,5	6,9	19,1	3,9
25 - 35	43,8	28,3	6,1	18,6	3,2	43,6	29,4	6,4	16,8	3,9	44,0	27,3	5,8	20,4	2,5
35 - 45	43,6	33,2	7,4	13,5	2,2	43,9	32,4	7,4	13,6	2,8	43,3	34,1	7,5	13,5	1,6
45 - 60	41,0	43,4	8,9	4,4	2,3	41,8	42,4	8,9	4,2	2,8	40,2	44,4	8,9	4,5	2,0
60 und mehr	39,6	49,7	6,6	1,7	2,4	39,3	48,3	7,1	1,8	3,5	39,8	50,6	6,3	1,5	1,7
Insgesamt	41,5	39,6	7,4	8,7	2,7	41,7	38,6	7,6	8,6	3,5	41,3	40,6	7,1	8,9	2,1



### 3 Landtagswahlen

#### 3.4 Stimmabgabe der Männer und Frauen bei der jeweils letzten Landtagswahl nach Altersgruppen und Ländern

Alter von ... bis unter ... Jahren	Stimmabgabe in %														
	Insgesamt					Männer					Frauen				
	SPD	CDU	F.D.P.	GRÜNE	Sonstige	SPD	CDU	F.D.P.	GRÜNE	Sonstige	SPD	CDU	F.D.P.	GRÜNE	Sonstige
<b>Rheinland-Pfalz</b>															
<b>21. April 1991</b>															
18 - 25	43,5	28,1	7,8	14,0	6,6	42,9	28,6	8,0	12,8	7,8	44,1	27,6	7,7	15,3	5,3
25 - 35	49,5	27,4	6,3	12,7	4,0	50,1	27,0	6,4	11,6	4,9	48,8	27,9	6,2	13,9	3,2
35 - 45	49,2	32,0	7,3	8,4	3,1	50,0	30,6	7,7	8,2	3,5	48,3	33,5	6,9	8,7	2,7
45 - 60	44,0	41,6	8,0	3,5	2,8	46,1	39,2	8,1	3,2	3,5	41,9	44,1	7,8	3,9	2,3
60 und mehr	40,7	48,9	6,3	1,6	2,3	41,9	45,9	6,8	1,8	3,6	39,9	51,1	6,0	1,5	1,5
Insgesamt	44,8	38,4	7,1	6,3	3,3	46,2	36,0	7,4	6,3	4,2	43,6	40,7	6,8	6,4	2,5
<b>Baden-Württemberg</b>															
<b>5. April 1992</b>															
18 - 25	26,3	28,1	4,6	16,3	24,6	24,5	28,6	4,5	14,5	27,8	28,4	27,5	4,8	18,5	20,9
25 - 35	32,6	26,2	4,5	16,7	21,0	31,2	26,5	4,2	14,7	23,4	34,1	25,9	4,8	18,8	16,4
35 - 45	32,3	31,9	6,2	12,1	17,5	31,6	30,8	6,1	11,5	20,1	33,0	33,2	6,3	12,8	14,7
45 - 60	29,2	41,9	6,4	5,3	17,2	29,2	39,9	6,3	4,6	20,0	29,1	43,9	6,4	6,1	14,5
60 und mehr	28,0	51,8	4,4	2,1	13,7	27,7	48,2	4,4	1,8	18,0	28,2	54,4	4,4	2,4	10,6
Insgesamt	29,8	38,8	5,3	8,7	17,4	29,3	36,4	5,2	8,1	21,0	30,3	41,1	5,3	9,2	14,1
<b>Bayern</b>															
<b>14. Oktober 1990</b>															
18 - 25	25,2	46,4	5,1	12,1	11,1	24,2	47,3	5,4	11,0	12,1	26,3	45,5	4,8	13,4	10,0
25 - 35	28,1	43,9	4,5	13,9	9,6	28,0	44,2	4,7	12,7	10,3	28,2	43,6	4,3	15,2	8,8
35 - 45	29,2	49,1	5,4	8,8	7,6	29,6	47,9	5,4	8,3	8,8	28,7	50,3	5,4	9,3	6,3
45 - 60	27,7	56,6	5,2	3,2	7,4	28,7	54,8	5,2	3,0	8,4	26,6	58,4	5,2	3,4	6,4
60 und mehr	26,0	61,6	3,9	1,3	7,2	27,2	57,7	4,1	1,2	9,9	25,2	64,4	3,8	1,3	5,3
Insgesamt	27,3	53,6	4,7	6,3	8,1	27,9	51,5	4,9	6,1	9,6	26,7	55,6	4,6	6,4	6,8
<b>Saarland</b>															
<b>28. Januar 1990</b>															
18 - 25	60,8	24,7	4,4	6,0	4,0	59,3	25,8	4,3	5,8	4,8	62,4	23,5	4,5	6,2	3,3
25 - 35	64,9	22,6	3,7	4,7	4,1	65,1	22,1	4,1	4,1	4,6	64,6	23,1	3,2	5,4	3,6
35 - 45	59,2	27,7	5,6	3,2	4,3	59,1	26,6	5,6	3,0	5,7	59,4	28,8	5,6	3,3	2,8
45 - 60	55,2	34,0	6,0	1,2	3,7	54,5	33,0	6,1	1,1	5,3	55,9	35,0	5,8	1,2	2,1
60 und mehr	47,4	42,8	5,3	0,6	3,9	47,2	40,7	5,3	0,4	6,6	47,6	44,2	5,3	0,7	2,3
Insgesamt	56,1	32,3	5,1	2,5	4,0	56,2	30,7	5,3	2,4	5,4	56,0	33,8	5,0	2,6	2,6
<b>Berlin</b>															
<b>2. Dezember 1990</b>															
18 - 25	27,0	32,9	5,7	9,1	25,3	25,8	33,8	5,2	8,5	26,8	28,4	31,8	6,3	9,8	23,6
25 - 35	30,7	29,6	5,5	10,9	23,3	30,1	30,9	5,5	10,9	22,7	31,3	28,4	5,5	11,0	23,8
35 - 45	30,4	31,0	6,0	10,4	22,2	29,3	32,6	5,5	10,8	21,8	31,5	29,4	6,6	9,9	22,6
45 - 60	30,5	36,5	7,0	7,1	18,8	30,2	37,3	6,4	6,9	19,1	30,9	35,7	7,7	7,3	18,4
60 und mehr	30,9	44,3	8,5	2,0	14,3	31,0	44,5	8,3	2,1	14,1	30,8	44,0	8,6	2,0	14,6
Insgesamt	30,2	37,3	7,1	6,4	19,1	29,8	38,0	6,7	6,4	19,1	30,7	36,5	7,4	6,5	18,9



## **Teil II**

### **Vergleichszahlen aus früheren Wahlen für die kreisfreien Städte und Landkreise**

**Wahlbeteiligung und Stimmabgabe bei der Europawahl 1989, der Bundestagswahl 1990**

Lfd. Nr.	Kreisfreie Stadt bzw. Stadtkreis, Landkreis bzw. Kreis	EW=Europa-, BW=Bundestags-, LW=Landtagswahl	Wahl- berechtigte	Abgegebene Stimmen 1)				
				insgesamt		ungültig		gültig
				Anzahl	% 2)	Anzahl	%	Anzahl
<b>Schleswig-</b>								
<b>Kreisfreie Städte</b>								
1	Flensburg	EW89	69 204	34 822	50,3	220	0,6	34 602
		BW90	69 563	50 485	72,6	449	0,9	50 036
		LW92	69 292	46 168	66,6	185	0,4	45 983
2	Kiel	EW89	191 112	104 815	54,8	624	0,6	104 191
		BW90	192 930	146 889	76,1	1 235	0,8	145 654
		LW92	192 780	136 532	70,8	1 076	0,8	135 456
3	Lübeck	EW89	170 662	92 824	54,4	702	0,8	92 122
		BW90	172 415	129 441	75,1	1 677	1,3	127 764
		LW92	172 377	114 828	66,6	889	0,8	113 939
4	Neumünster	EW89	64 229	34 407	53,6	288	0,8	34 119
		BW90	64 857	47 530	73,3	513	1,1	47 017
		LW92	64 759	42 801	66,1	346	0,8	42 455
<b>Kreise</b>								
5	Dithmarschen	EW89	102 611	60 454	58,9	700	1,2	59 754
		BW90	103 715	79 954	77,1	1 086	1,4	78 868
		LW92	103 799	73 965	71,3	751	1,0	73 214
6	Herzogtum Lauenburg	EW89	124 621	77 322	62,0	711	0,9	76 611
		BW90	127 702	102 910	80,6	900	0,9	102 010
		LW92	128 655	93 131	72,4	897	1,0	92 234
7	Nordfriesland	EW89	122 206	69 538	56,9	471	0,7	69 067
		BW90	122 876	93 149	75,8	741	0,8	92 408
		LW92	122 570	86 166	70,3	535	0,6	85 631
8	Ostholstein	EW89	149 254	90 477	60,6	917	1,0	89 560
		BW90	152 354	120 593	79,2	1 203	1,0	119 390
		LW92	152 832	110 589	72,4	987	0,9	109 602
9	Pinneberg	EW89	208 688	124 778	59,8	1 013	0,8	123 765
		BW90	211 947	172 925	81,6	1 258	0,7	171 667
		LW92	212 521	153 948	72,4	1 466	1,0	152 482
10	Plön	EW89	94 019	59 766	63,6	487	0,8	59 279
		BW90	95 159	78 537	82,5	723	0,9	77 814
		LW92	95 182	73 924	77,7	660	0,9	73 264
11	Rendsburg-Eckernförde	EW89	194 655	116 356	59,8	996	0,9	115 360
		BW90	196 856	157 194	79,9	1 380	0,9	155 814
		LW92	197 946	149 023	75,3	1 211	0,8	147 812
12	Schleswig-Flensburg	EW89	138 308	80 166	58,0	573	0,7	79 593
		BW90	139 740	109 776	78,6	928	0,8	108 848
		LW92	140 817	104 117	73,9	594	0,6	103 523
13	Segeberg	EW89	169 296	97 445	57,6	834	0,9	96 611
		BW90	172 905	136 913	79,2	932	0,7	135 981
		LW92	175 050	123 076	70,3	1 138	0,9	121 938
14	Steinburg	EW89	101 526	59 672	58,8	647	1,1	59 025
		BW90	103 001	80 672	78,3	865	1,1	79 807
		LW92	102 664	74 208	72,3	727	1,0	73 481
15	Stormarn	EW89	156 973	98 425	62,7	788	0,8	97 637
		BW90	159 838	132 569	82,9	971	0,7	131 598
		LW92	160 098	117 934	73,7	1 039	0,9	116 895
1-15	<b>Land insgesamt</b>	EW89	2 057 364	1 201 267	58,4	9 971	0,8	1 191 296
		BW90	2 085 858	1 639 537	78,6	14 861	0,9	1 624 676
		LW92	2 091 342	1 500 410	71,7	12 501	0,8	1 487 909
<b>Kreisfreie Städte</b>								
		EW89	495 207	266 868	53,9	1 834	0,7	265 034
		BW90	499 765	374 345	74,9	3 874	1,0	370 471
		LW92	499 208	340 329	68,2	2 496	0,7	337 833
<b>Kreise</b>								
		EW89	1 562 157	934 399	59,8	8 137	0,9	926 262
		BW90	1 586 093	1 265 192	79,8	10 987	0,9	1 254 205
		LW92	1 592 134	1 160 081	72,9	10 005	0,9	1 150 076

Fußnoten siehe Seite 146.

und den letzten Landtagswahlen nach kreisfreien Städten und Landkreisen

Von den gültigen Stimmen entfielen auf														Lfd. Nr.
SPD		CDU, CSU 3)		GRÜNE 4)		REP		F.D.P.		Sonstige		darunter PDS		
Anzahl	%	Anzahl	%	Anzahl	%	Anzahl	%	Anzahl	%	Anzahl	%	Anzahl	%	
17 190	49,7	10 791	31,2	2 829	8,2	1 266	3,7	1 671	4,8	855	2,5	-	-	1
22 517	45,0	18 540	37,1	2 274	4,5	570	1,1	5 204	10,4	931	1,9	208	0,4	
20 178	43,9	12 018	26,1	1 631	3,5	354	0,8	1 622	3,5	10 180	22,1	-	-	
53 557	51,4	28 842	27,7	9 535	9,2	5 199	5,0	4 893	4,7	2 165	2,1	-	-	2
66 317	45,5	50 934	35,0	8 814	6,1	1 818	1,2	15 441	10,6	2 330	1,6	916	0,6	
71 244	52,6	36 122	26,7	9 408	6,9	1 458	1,1	8 076	6,0	9 148	6,8	-	-	
43 583	47,3	29 300	31,8	6 117	6,6	6 307	6,8	4 172	4,5	2 643	2,9	-	-	3
51 972	40,7	52 862	41,4	5 460	4,3	2 281	1,8	13 109	10,3	2 080	1,6	606	0,5	
53 990	47,4	34 340	30,1	7 597	6,7	2 148	1,9	5 414	4,8	10 450	9,2	-	-	
17 027	49,9	11 218	32,9	1 852	5,4	1 470	4,3	1 416	4,2	1 136	3,3	-	-	4
20 244	43,1	19 523	41,5	1 430	3,0	519	1,1	4 660	9,9	641	1,4	163	0,3	
21 494	50,6	12 869	30,3	1 548	3,6	433	1,0	2 135	5,0	3 976	9,4	-	-	
26 225	43,9	24 082	40,3	2 779	4,7	2 330	3,9	2 778	4,6	1 560	2,6	-	-	5
30 212	38,3	37 112	47,1	2 358	3,0	710	0,9	7 530	9,5	946	1,2	149	0,2	
33 765	46,1	27 678	37,8	3 179	4,3	939	1,3	3 967	5,4	3 686	5,0	-	-	
30 863	40,3	28 827	37,6	4 852	6,3	5 411	7,1	4 536	5,9	2 122	2,8	-	-	6
36 037	35,3	46 757	45,8	3 796	3,7	1 571	1,5	12 206	12,0	1 643	1,6	342	0,3	
39 334	42,6	32 753	35,5	5 363	5,8	2 058	2,2	5 414	5,9	7 312	7,9	-	-	
29 588	42,8	27 673	40,1	4 373	6,3	2 007	2,9	3 947	5,7	1 479	2,1	-	-	7
34 668	37,5	42 160	45,6	3 530	3,8	661	0,7	10 234	11,1	1 155	1,2	173	0,2	
37 790	44,1	31 358	36,6	3 171	3,7	580	0,7	4 505	5,3	8 227	9,6	-	-	
39 607	44,2	33 681	37,6	4 765	5,3	4 606	5,1	4 347	4,9	2 554	2,9	-	-	8
44 303	37,1	55 708	46,7	3 931	3,3	1 438	1,2	12 537	10,5	1 473	1,2	263	0,2	
50 898	46,4	40 051	36,5	4 546	4,1	1 131	1,0	5 387	4,9	7 589	6,9	-	-	
52 756	42,6	44 329	35,8	9 438	7,6	5 684	4,6	7 971	6,4	3 587	2,9	-	-	9
64 387	37,5	72 541	42,3	7 143	4,2	2 036	1,2	22 799	13,3	2 761	1,6	751	0,4	
70 608	46,3	49 638	32,6	8 306	5,4	1 816	1,2	10 358	6,8	11 756	7,7	-	-	
27 398	46,2	21 558	36,4	3 627	6,1	2 541	4,3	2 937	5,0	1 218	2,1	-	-	10
30 531	39,2	34 084	43,8	3 033	3,9	818	1,1	8 376	10,8	972	1,2	270	0,3	
34 479	47,1	26 146	35,7	3 439	4,7	670	0,9	4 472	6,1	4 058	5,5	-	-	
51 601	44,7	44 279	38,4	6 958	6,0	4 492	3,9	5 625	4,9	2 405	2,1	-	-	11
59 243	38,0	69 706	44,7	5 954	3,8	1 622	1,0	17 493	11,2	1 796	1,2	415	0,3	
67 803	45,9	52 254	35,4	5 898	4,0	1 397	0,9	8 884	6,0	11 576	7,8	-	-	
34 782	43,7	32 366	40,7	4 815	6,0	2 342	2,9	3 474	4,4	1 814	2,3	-	-	12
41 976	38,6	49 963	45,9	3 934	3,6	929	0,9	10 661	9,8	1 385	1,3	238	0,2	
44 907	43,4	37 391	36,1	3 347	3,2	632	0,6	4 138	4,0	13 108	12,7	-	-	
39 151	40,5	37 407	38,7	6 708	6,9	4 533	4,7	6 231	6,4	2 581	2,7	-	-	13
46 866	34,5	62 432	45,9	4 990	3,7	1 533	1,1	18 204	13,4	1 956	1,4	402	0,3	
54 636	44,8	43 584	35,7	5 644	4,6	1 740	1,4	7 715	6,3	8 619	7,1	-	-	
26 350	44,6	23 053	39,1	3 380	5,7	2 019	3,4	2 642	4,5	1 581	2,7	-	-	14
30 796	38,6	36 053	45,2	2 952	3,7	779	1,0	8 228	10,3	999	1,3	165	0,2	
33 661	45,8	26 030	35,4	4 539	6,2	1 072	1,5	3 564	4,9	4 615	6,3	-	-	
38 710	39,6	36 463	37,3	8 101	8,3	4 736	4,9	6 944	7,1	2 683	2,7	-	-	15
45 939	34,9	57 608	43,8	5 455	4,1	1 538	1,2	18 954	14,4	2 104	1,6	435	0,3	
52 640	45,0	41 278	35,3	6 398	5,5	1 797	1,5	7 312	6,3	7 470	6,4	-	-	
528 388	44,4	433 869	36,4	80 129	6,7	54 943	4,6	63 884	5,3	30 383	2,6	-	-	1-15
626 008	38,5	705 983	43,5	65 054	4,0	18 823	1,2	185 636	11,4	23 172	1,4	5 496	0,3	
687 427	46,2	503 510	33,8	74 014	5,0	18 225	1,2	82 963	5,6	121 770	8,2	-	-	
131 357	49,6	80 151	30,2	20 333	7,7	14 242	5,4	12 152	4,6	6 799	2,6	-	-	
161 050	43,5	141 859	38,3	17 978	4,9	5 188	1,4	38 414	10,4	5 982	1,6	1 893	0,5	
166 906	49,4	95 349	28,2	20 184	6,0	4 393	1,3	17 247	5,1	33 754	10,0	-	-	
397 031	42,9	353 718	38,2	59 796	6,5	40 701	4,4	51 432	5,6	23 584	2,5	-	-	
464 958	37,1	564 124	45,0	47 076	3,8	13 635	1,1	147 222	11,7	17 190	1,4	3 603	0,3	
520 521	45,3	408 161	35,5	53 830	4,7	13 832	1,2	65 716	5,7	88 016	7,7	-	-	

## Wahlbeteiligung und Stimmabgabe bei der Europawahl 1989, der Bundestagswahl 1990

Lfd. Nr.	Kreisfreie Stadt bzw. Stadtkreis, Landkreis bzw. Kreis	EW= Europa-, BW= Bundestags-, LW= Landtagswahl	Wahl- berechtigte	Abgegebene Stimmen 1)				
				insgesamt		ungültig		gültig
				Anzahl	% 2)	Anzahl	%	Anzahl
<b>Hann</b>								
16	Land insgesamt	EW89	1 251 841	707 317	56,5	5 455	0,8	701 862
		BW90	1 263 637	988 556	78,2	7 829	0,8	980 727
		LW93	1 240 259	863 190	69,6	18 288	2,1	844 902
<b>Nieder</b>								
<b>RB Braunschweig</b>								
17	Kreisfreie Städte Braunschweig	EW89	204 539	126 846	62,0	925	0,7	125 921
		BW90	207 201	164 350	79,3	1 030	0,6	163 320
		LW90	205 938	150 427	73,0	1 231	0,8	149 196
18	Salzgitter	EW89	85 901	54 032	62,9	596	1,1	53 436
		BW90	86 855	68 366	78,7	674	1,0	67 692
		LW90	86 240	63 719	73,9	928	1,5	62 791
19	Wolfburg	EW89	95 136	61 832	65,0	509	0,8	61 323
		BW90	96 694	78 051	80,7	778	1,0	77 273
		LW90	95 677	71 662	74,9	1 149	1,6	70 513
<b>Landkreise</b>								
20	Gifhorn	EW89	103 001	66 901	65,0	520	0,8	66 381
		BW90	107 206	88 365	82,4	797	0,9	87 568
		LW90	105 295	80 725	76,7	889	1,1	79 836
21	Göttingen	EW89	195 321	127 106	65,1	1 011	0,8	126 095
		BW90	199 848	164 308	82,2	1 228	0,7	163 080
		LW90	197 914	150 316	76,0	1 451	1,0	148 865
22	Goslar	EW89	126 614	80 769	63,8	839	1,0	79 930
		BW90	129 112	103 868	80,4	839	0,8	103 029
		LW90	127 755	96 914	75,9	979	1,0	95 935
23	Helmstedt	EW89	78 273	50 687	64,8	599	1,2	50 088
		BW90	79 768	64 534	80,9	596	0,9	63 938
		LW90	79 198	59 875	75,6	769	1,3	59 106
24	Northeln	EW89	119 537	81 797	68,4	760	0,9	81 037
		BW90	120 891	100 656	83,3	847	0,8	99 809
		LW90	120 210	95 523	79,5	935	1,0	94 588
25	Osterode am Harz	EW89	70 271	45 327	64,5	455	1,0	44 872
		BW90	71 576	57 634	80,5	512	0,9	57 122
		LW90	71 074	54 006	76,0	579	1,1	53 427
26	Peine	EW89	94 319	63 989	67,8	605	0,9	63 384
		BW90	95 798	79 281	82,8	650	0,8	78 631
		LW90	95 094	74 651	78,5	791	1,1	73 860
27	Wolfenbüttel	EW89	92 420	62 613	67,7	598	1,0	62 015
		BW90	93 664	78 117	83,4	549	0,7	77 568
		LW90	93 322	73 866	79,2	722	1,0	73 144
<b>RB Hannover</b>								
28	Kreisfreie Stadt Hannover	EW89	384 185	244 015	63,5	1 696	0,7	242 319
		BW90	390 075	312 225	80,0	2 405	0,8	309 820
		LW90	387 490	291 662	75,3	2 769	0,9	288 893
<b>Landkreise</b>								
29	Diepholz	EW89	148 363	87 894	59,2	698	0,8	87 196
		BW90	150 807	118 609	78,6	779	0,7	117 830
		LW90	149 467	105 421	70,5	1 151	1,1	104 270
30	Hainle-Pyrmont	EW89	123 289	79 950	64,8	736	0,9	79 214
		BW90	125 474	102 305	81,5	803	0,8	101 502
		LW90	124 864	96 099	77,0	917	1,0	95 182
31	Hannover	EW89	435 775	284 193	65,2	2 385	0,8	281 808
		BW90	442 658	368 727	83,3	2 844	0,8	365 883
		LW90	440 275	347 012	78,8	3 379	1,0	343 633

Fußnoten siehe Seite 146.

und den letzten Landtagswahlen nach kreisfreien Städten und Landkreisen

Von den gültigen Stimmen entfielen auf														Lfd. Nr.
SPD		CDU, CSU 3)		GRÜNE 4)		REP		F.D.P.		Sonstige		darunter PDS		
Anzahl	%	Anzahl	%	Anzahl	%	Anzahl	%	Anzahl	%	Anzahl	%	Anzahl	%	
<b>burg</b>														
294 026	41,9	220 856	31,5	80 372	11,5	41 789	6,0	43 263	6,2	21 556	3,1	-	-	16
402 530	41,0	399 333	36,6	56 906	5,8	16 911	1,7	117 293	12,0	27 754	2,8	10 388	1,1	
341 688	40,4	212 186	25,1	114 263	13,5	40 856	4,8	35 236	4,2	100 673	11,9	-	-	
<b>sachsen</b>														
52 822	41,9	41 984	33,3	13 135	10,4	6 331	5,0	7 357	5,8	4 292	3,4	-	-	17
62 344	38,2	69 746	42,7	8 816	5,4	1 729	1,1	17 436	10,7	3 249	2,0	1 032	0,6	
67 146	45,0	60 051	40,2	9 432	6,3	2 036	1,4	9 373	6,3	1 158	0,8	-	-	
26 322	49,3	17 428	32,6	2 818	5,3	3 137	5,9	1 813	3,4	1 918	3,6	-	-	18
29 717	43,9	29 788	44,0	1 829	2,7	981	1,4	4 262	6,3	1 115	1,6	238	0,4	
32 916	52,4	23 719	37,8	2 358	3,8	957	1,5	2 328	3,7	513	0,8	-	-	
26 456	43,1	22 389	36,5	4 085	6,7	3 444	5,6	2 664	4,3	2 285	3,7	-	-	19
28 268	36,6	38 224	49,5	2 499	3,2	790	1,0	6 099	7,9	1 393	1,8	220	0,3	
30 974	43,9	31 952	45,3	2 917	4,1	905	1,3	2 984	4,2	781	1,1	-	-	
25 621	38,6	25 956	39,1	4 965	7,5	4 130	6,2	3 621	5,5	2 088	3,1	-	-	20
28 900	33,0	44 680	51,0	3 293	3,8	1 014	1,2	8 443	9,6	1 238	1,4	167	0,2	
30 561	38,3	38 347	48,0	3 968	5,0	1 344	1,7	4 745	5,9	871	1,1	-	-	
51 169	40,6	40 413	32,0	17 245	13,7	5 191	4,1	7 642	6,1	4 435	3,5	-	-	21
63 506	38,9	64 469	39,5	12 377	7,6	1 371	0,8	18 085	11,1	3 272	2,0	1 202	0,7	
65 588	44,1	58 564	39,3	13 026	8,8	1 741	1,2	8 879	6,0	1 067	0,7	-	-	
34 374	43,0	29 167	36,5	4 537	5,7	4 572	5,7	4 443	5,6	2 837	3,5	-	-	22
39 247	38,1	47 594	46,2	3 084	3,0	1 183	1,1	10 386	10,1	1 535	1,5	270	0,3	
42 971	44,8	40 916	42,6	3 759	3,9	2 269	2,4	5 357	5,6	663	0,7	-	-	
21 906	43,7	19 010	38,0	2 691	5,4	2 425	4,8	1 948	3,9	2 108	4,2	-	-	23
23 642	37,0	31 794	49,7	1 983	3,1	522	0,8	4 870	7,6	1 127	1,8	128	0,2	
25 254	42,7	27 637	46,8	1 998	3,4	684	1,2	2 859	4,8	674	1,1	-	-	
39 570	48,8	26 078	32,2	5 085	6,3	3 705	4,6	4 345	5,4	2 254	2,8	-	-	24
44 452	44,5	40 199	40,3	3 418	3,4	1 120	1,1	9 440	9,5	1 180	1,2	229	0,2	
47 391	50,1	36 088	38,2	3 868	4,1	1 236	1,3	5 361	5,7	644	0,7	-	-	
21 303	47,5	14 933	33,3	2 462	5,5	2 632	5,9	2 096	4,7	1 446	3,2	-	-	25
24 004	42,0	25 107	44,0	1 624	2,8	752	1,3	4 924	8,6	711	1,2	92	0,2	
26 014	48,7	22 208	41,6	1 654	3,1	873	1,6	2 301	4,3	377	0,7	-	-	
31 437	49,6	19 923	31,4	3 713	5,9	4 097	6,5	2 487	3,9	1 727	2,7	-	-	26
35 109	44,7	32 316	41,1	2 604	3,3	1 053	1,3	6 428	8,2	1 121	1,4	197	0,3	
36 768	49,8	28 874	39,1	3 265	4,4	1 480	2,0	3 090	4,2	383	0,5	-	-	
27 481	44,3	22 418	36,1	4 029	6,5	2 917	4,7	2 894	4,7	2 276	3,7	-	-	27
30 061	38,8	35 965	46,4	2 732	3,5	780	1,0	6 986	9,0	1 044	1,3	212	0,3	
33 058	45,2	32 179	44,0	2 985	4,1	863	1,2	3 490	4,8	569	0,8	-	-	
102 361	42,2	71 743	29,6	28 876	11,9	15 587	6,4	16 283	6,7	7 469	3,1	-	-	28
127 073	41,0	116 157	37,5	20 336	6,6	3 780	1,2	35 505	11,5	6 969	2,2	2 293	0,7	
135 868	47,0	102 919	35,6	22 964	7,9	4 314	1,5	20 300	7,0	2 528	0,9	-	-	
34 923	40,1	30 705	35,2	7 695	8,8	3 330	3,8	8 187	9,4	2 356	2,7	-	-	29
42 016	35,7	50 792	43,1	5 668	4,8	1 025	0,9	16 806	14,3	1 523	1,3	255	0,2	
43 706	41,9	43 042	41,3	5 506	5,3	1 063	1,0	10 205	9,8	748	0,7	-	-	
35 445	44,7	26 441	33,4	5 583	7,0	4 443	5,6	4 814	6,1	2 488	3,1	-	-	30
42 087	41,5	42 898	42,3	3 971	3,9	1 309	1,3	9 792	9,6	1 445	1,4	242	0,2	
44 442	46,7	37 343	39,2	4 886	5,1	1 936	2,0	5 752	6,0	823	0,9	-	-	
119 406	42,4	95 521	33,9	22 302	7,9	17 841	6,3	17 992	6,4	8 746	3,1	-	-	31
141 502	38,7	156 128	42,7	14 948	4,1	4 316	1,2	43 702	11,9	5 287	1,4	1 053	0,3	
153 222	44,6	139 841	40,7	17 514	5,1	5 612	1,6	24 544	7,1	2 900	0,8	-	-	

## Wahlbeteiligung und Stimmabgabe bei der Europawahl 1989, der Bundestagswahl 1990

Lfd. Nr.	Kreisfreie Stadt bzw. Stadtkreis, Landkreis bzw. Kreis	EW = Europa-, BW = Bundestags-, LW = Landtagswahl	Wahl- berechtigte	Abgegebene Stimmen 1)					Nieder
				insgesamt		ungültig		gültig	
				Anzahl	% 2)	Anzahl	%	Anzahl	
32	Hildesheim	EW89 BW90 LW90	220 604 223 207 222 075	151 794 186 776 175 569	68,8 83,7 79,1	1 450 1 468 2 087	1,0 0,8 1,2	150 344 185 308 173 482	
33	Holzminde	EW89 BW90 LW90	64 363 65 365 64 926	44 356 54 547 51 731	68,9 83,4 79,7	409 526 658	0,9 1,0 1,3	43 947 54 021 51 073	
34	Nienburg (Weaer)	EW89 BW90 LW90	90 320 92 211 91 393	52 450 71 024 64 046	58,1 77,0 70,1	435 553 676	0,8 0,8 1,1	52 015 70 471 63 370	
35	Schaumburg	EW89 BW90 LW90	119 959 122 065 121 332	79 227 99 900 93 696	66,0 81,8 77,2	655 742 894	0,8 0,7 1,0	78 572 99 158 92 802	
<b>RB Lüneburg Landkreise</b>									
36	Celle	EW89 BW90 LW90	130 402 132 492 131 439	84 485 107 246 98 412	64,8 80,9 74,9	651 748 915	0,8 0,7 0,9	83 834 106 498 97 497	
37	Cuxhaven	EW89 BW90 LW90	151 479 152 995 151 593	90 745 120 148 109 345	59,9 78,5 72,1	717 924 1 286	0,8 0,8 1,2	90 028 119 224 108 059	
38	Harburg	EW89 BW90 LW90	153 100 157 244 154 940	95 202 131 127 112 242	62,2 83,4 72,4	672 742 1 120	0,7 0,6 1,0	94 530 130 385 111 122	
39	Lüchow-Dannenberg	EW89 BW90 LW90	39 157 39 923 39 401	23 897 31 338 29 544	61,0 78,5 75,0	165 252 390	0,7 0,8 1,3	23 732 31 086 29 154	
40	Lüneburg	EW89 BW90 LW90	106 127 113 790 112 479	64 169 90 985 80 742	60,5 80,0 71,8	505 713 866	0,8 0,8 1,1	63 664 90 272 79 876	
41	Osterholz	EW89 BW90 LW90	75 717 76 908 76 075	47 160 62 360 54 869	62,3 81,1 72,1	349 472 611	0,7 0,8 1,1	46 811 61 888 54 258	
42	Rotenburg (Wümme)	EW89 BW90 LW90	108 207 110 263 109 331	66 227 88 214 80 170	61,2 80,0 73,3	434 566 809	0,7 0,6 1,0	65 793 87 648 79 361	
43	Soltau-Fallingb.ostel	EW89 BW90 LW90	97 738 99 293 98 709	59 205 79 200 72 280	60,6 79,8 73,2	542 650 856	0,9 0,8 1,2	58 663 78 550 71 424	
44	Stade	EW89 BW90 LW90	130 243 132 841 131 587	76 293 105 613 93 221	58,6 79,5 70,8	689 880 1 044	0,9 0,8 1,1	75 604 104 733 92 177	
45	Uelzen	EW89 BW90 LW90	74 984 75 882 75 211	49 923 62 130 58 043	66,6 81,9 77,2	407 552 721	0,8 0,9 1,2	49 516 61 578 57 322	
46	Verden	EW89 BW90 LW90	90 123 92 042 90 943	54 330 73 867 66 105	60,3 80,3 72,7	432 581 829	0,8 0,8 1,3	53 898 73 286 65 276	
<b>RB Weser-Ems Kreisfreie Städte</b>									
47	Delmenhorst	EW89 BW90 LW90	57 484 58 653 58 228	32 542 43 797 38 916	56,6 74,7 66,8	309 394 493	0,9 0,9 1,3	32 233 43 403 38 423	
48	Emden	EW89 BW90 LW90	38 839 39 533 39 329	24 453 30 414 28 895	63,0 76,9 73,5	269 296 463	1,1 1,0 1,6	24 184 30 118 28 432	

Fußnoten siehe Seite 146.



und den letzten Landtagswahlen nach kreisfreien Städten und Landkreisen

Von den gültigen Stimmen entfielen auf														Lfd. Nr.
SPD		CDU, CSU 3)		GRÜNE 4)		REP		F.D.P.		Sonstige		darunter PDS		
Anzahl	%	Anzahl	%	Anzahl	%	Anzahl	%	Anzahl	%	Anzahl	%	Anzahl	%	
sachsen														
67 708	45,0	52 505	34,9	10 423	6,9	8 662	5,8	7 042	4,7	4 004	2,7	-	-	32
78 236	42,2	79 514	42,9	6 761	3,6	2 198	1,2	16 162	8,7	2 437	1,3	538	0,3	
82 264	47,4	70 126	40,4	7 718	4,4	2 793	1,6	9 092	5,2	1 489	0,9	-	-	
22 035	50,1	13 217	30,1	2 765	6,3	2 047	4,7	2 385	5,4	1 498	3,4	-	-	33
24 666	45,7	21 130	39,1	1 777	3,3	576	1,1	5 194	9,6	678	1,3	87	0,2	
26 284	51,5	17 756	34,8	2 029	4,0	776	1,5	3 824	7,5	404	0,8	-	-	
21 876	42,1	18 903	36,3	3 992	7,7	2 572	4,9	3 064	5,9	1 608	3,1	-	-	34
26 392	37,5	32 086	45,5	3 240	4,6	812	1,2	7 026	10,0	915	1,3	135	0,2	
27 382	43,2	27 669	43,7	3 246	5,1	1 036	1,6	3 497	5,5	540	0,9	-	-	
36 959	47,0	25 633	32,6	5 568	7,1	3 719	4,7	4 104	5,2	2 589	3,3	-	-	35
42 338	42,7	40 981	41,3	3 836	3,9	1 177	1,2	9 378	9,5	1 448	1,5	216	0,2	
45 039	48,5	36 578	39,4	4 028	4,3	1 592	1,7	4 654	5,0	911	1,0	-	-	
28 632	34,2	33 962	40,5	5 534	6,6	6 204	7,4	5 969	7,1	3 533	4,2	-	-	36
33 031	31,0	54 555	51,2	3 144	3,0	1 510	1,4	12 744	12,0	1 514	1,4	226	0,2	
36 056	37,0	47 074	48,3	3 685	3,8	2 167	2,2	7 464	7,7	1 051	1,1	-	-	
38 127	42,4	33 147	36,8	7 127	7,9	3 940	4,4	4 693	5,2	2 994	3,3	-	-	37
47 193	39,6	52 305	43,9	4 929	4,1	1 373	1,2	11 777	9,9	1 647	1,4	234	0,2	
49 206	45,5	45 535	42,1	5 665	5,2	1 838	1,7	5 161	4,8	654	0,6	-	-	
32 512	34,4	36 326	38,4	9 396	9,9	6 099	6,5	7 466	7,9	2 731	2,9	-	-	38
42 265	32,4	59 987	46,0	5 795	4,4	1 454	1,1	18 805	14,4	2 079	1,6	418	0,3	
43 337	39,0	49 870	44,9	6 175	5,6	2 093	1,9	8 556	7,7	1 091	1,0	-	-	
7 685	32,4	8 662	36,5	3 205	13,5	1 891	8,0	1 267	5,3	1 022	4,3	-	-	39
9 562	30,8	15 162	48,8	2 412	7,8	488	1,6	2 924	9,4	538	1,7	107	0,3	
9 814	33,7	13 220	45,3	3 648	12,5	744	2,6	1 502	5,2	226	0,8	-	-	
24 814	39,0	22 494	35,3	6 825	10,7	3 216	5,1	4 305	6,8	2 010	3,2	-	-	40
33 176	36,8	38 971	43,2	4 819	5,3	995	1,1	10 628	11,8	1 683	1,9	578	0,6	
33 821	42,3	33 125	41,5	5 244	6,6	1 220	1,5	5 203	6,5	1 263	1,6	198	0,2	
20 763	44,4	14 677	31,4	5 628	12,0	1 706	3,6	2 846	6,1	1 191	2,5	-	-	41
25 097	40,6	23 799	38,5	3 829	6,2	650	1,1	7 397	12,0	1 116	1,8	263	0,4	
26 043	48,0	20 253	37,3	3 848	7,1	692	1,3	3 082	5,7	340	0,6	-	-	
23 753	36,1	27 963	42,5	5 252	8,0	3 633	5,5	3 584	5,4	1 608	2,4	-	-	42
28 665	32,7	44 647	50,9	3 849	4,4	981	1,1	8 431	9,6	1 075	1,2	179	0,2	
30 168	38,0	38 534	48,6	3 852	4,9	2 271	2,9	3 969	5,0	567	0,7	-	-	
21 722	37,0	23 156	39,5	4 547	7,8	3 498	6,0	3 653	6,2	2 087	3,6	-	-	43
26 154	33,3	39 005	49,7	3 203	4,1	858	1,1	8 214	10,5	1 116	1,4	132	0,2	
28 427	39,8	33 235	46,5	3 560	5,0	1 132	1,6	4 362	6,1	708	1,0	-	-	
31 080	41,1	27 360	36,2	6 484	8,6	3 786	5,0	4 702	6,2	2 192	2,9	-	-	44
39 897	38,1	46 478	44,4	4 294	4,1	940	0,9	11 553	11,0	1 571	1,5	268	0,3	
40 392	43,8	38 693	42,0	5 056	5,5	1 508	1,6	5 461	5,9	1 067	1,2	-	-	
19 586	39,6	18 238	36,8	3 874	7,8	2 854	5,8	3 041	6,1	1 923	3,9	-	-	45
22 051	35,8	29 035	47,2	2 470	4,0	712	1,2	6 334	10,3	976	1,6	137	0,2	
23 778	41,5	25 650	44,7	2 813	4,9	1 117	1,9	3 329	5,8	635	1,1	-	-	
23 017	42,7	17 612	32,7	5 990	11,1	2 382	4,4	3 496	6,5	1 401	2,6	-	-	46
28 089	38,3	29 979	40,9	4 549	6,2	862	1,2	8 780	12,0	1 027	1,4	241	0,3	
29 591	45,3	25 804	39,5	4 571	7,0	1 061	1,6	3 872	5,9	377	0,6	-	-	
15 283	47,4	9 289	28,8	3 083	9,6	1 672	5,2	1 769	5,5	1 137	3,5	-	-	47
18 745	43,2	16 475	38,0	2 115	4,9	668	1,5	4 683	10,8	717	1,7	129	0,3	
19 621	51,1	13 540	35,2	2 231	5,8	880	2,3	1 896	4,9	255	0,7	-	-	
14 958	61,9	4 744	19,6	2 131	8,8	650	2,7	990	4,1	711	2,9	-	-	48
17 852	59,3	7 948	26,4	1 351	4,5	249	0,8	2 226	7,4	492	1,6	143	0,5	
18 365	64,6	6 731	23,7	1 665	5,9	378	1,3	1 152	4,1	141	0,5	-	-	

## Wahlbeteiligung und Stimmabgabe bei der Europawahl 1989, der Bundestagswahl 1990

Lfd. Nr.	Kreisfreie Stadt bzw. Stadtkreis, Landkreis bzw. Kreis	EW=Europe-, BW=Bundestags-, LW=Landtagswahl	Wahl- berechtigte	Abgegebene Stimmen 1)				
				insgesamt		ungültig		gültig
				Anzahl	% 2)	Anzahl	%	Anzahl
								Nieder
49	Oldenburg (Oldenburg)	EW89	112 245	68 436	61,0	491	0,7	67 945
		BW90	113 961	87 667	76,9	667	0,8	87 000
		LW90	113 144	78 735	69,6	836	1,1	77 899
50	Osnabrück	EW89	119 556	75 137	62,8	471	0,6	74 666
		BW90	121 267	95 553	78,8	641	0,7	94 912
		LW90	120 119	86 810	72,3	856	1,0	85 954
51	Wilhelmshaven	EW89	72 618	43 143	59,4	385	0,9	42 758
		BW90	72 527	55 019	75,9	465	0,8	54 554
		LW90	72 206	49 011	67,9	599	1,2	48 412
52	Landkreise Ammerland	EW89	74 211	42 275	57,0	402	1,0	41 873
		BW90	75 679	57 530	76,0	495	0,9	57 035
		LW90	74 873	51 550	68,8	553	1,1	50 997
53	Aurich	EW89	132 577	81 801	61,7	1 251	1,5	80 550
		BW90	134 673	105 354	78,2	1 311	1,2	104 043
		LW90	133 374	99 193	74,4	1 791	1,8	97 402
54	Cloppenburg	EW89	87 420	55 340	63,3	860	1,6	54 480
		BW90	89 901	72 620	80,8	686	0,9	71 934
		LW90	88 823	65 184	73,4	892	1,4	64 292
55	Emsland	EW89	189 887	119 581	63,0	1 200	1,0	118 381
		BW90	193 950	158 228	81,6	1 017	0,6	157 211
		LW90	192 054	144 189	75,1	1 510	1,0	142 679
56	Friesland	EW89	74 679	43 477	58,2	521	1,2	42 956
		BW90	75 176	58 600	78,0	642	1,1	57 958
		LW90	74 818	53 311	71,3	728	1,4	52 583
57	Grafschaft Bentheim	EW89	86 434	55 365	64,1	406	0,7	54 959
		BW90	87 544	71 647	81,8	505	0,7	71 142
		LW90	86 986	65 255	75,0	545	0,8	64 710
58	Leer	EW89	111 627	64 908	58,1	770	1,2	64 138
		BW90	113 101	87 075	77,0	823	0,9	86 252
		LW90	112 454	80 778	71,8	1 040	1,3	79 738
59	Oldenburg	EW89	79 105	47 698	60,3	416	0,9	47 282
		BW90	81 096	64 103	79,0	446	0,7	63 657
		LW90	80 116	57 866	72,2	597	1,0	57 269
60	Osnabrück	EW89	228 921	153 817	67,2	1 478	1,0	152 339
		BW90	234 523	193 957	82,7	1 441	0,7	192 516
		LW90	231 827	178 828	77,1	1 867	1,0	176 961
61	Vechta	EW89	75 103	50 773	67,6	675	1,3	50 098
		BW90	76 876	63 629	82,8	485	0,8	63 144
		LW90	76 038	58 384	76,8	851	1,5	57 533
62	Wesermarsch	EW89	70 201	41 631	59,3	498	1,2	41 133
		BW90	70 947	54 181	76,4	561	1,0	53 620
		LW90	70 570	48 972	69,4	663	1,4	48 309
63	Wittmund	EW89	40 887	21 999	53,8	242	1,1	21 757
		BW90	41 505	30 629	73,8	309	1,0	30 320
		LW90	41 043	28 287	68,9	351	1,2	27 936
17-63	Land insgesamt	EW89	5 661 261	3 579 790	63,2	32 088	0,9	3 547 702
		BW90	5 765 060	4 643 874	80,6	36 884	0,8	4 606 990
		LW90	5 717 249	4 266 057	74,6	47 036	1,1	4 219 021
	Kreisfreie Städte	EW89	1 170 503	730 436	62,4	5 651	0,8	724 785
		BW90	1 186 766	935 442	78,8	7 350	0,8	928 092
		LW90	1 178 371	859 837	73,0	9 324	1,1	850 513
	Landkreise	EW89	4 490 758	2 849 354	63,4	26 437	0,9	2 822 917
		BW90	4 578 294	3 708 432	81,0	29 534	0,8	3 678 898
		LW90	4 538 878	3 406 220	75,0	37 712	1,1	3 368 508

Fußnoten siehe Seite 146.

und den letzten Landtagswahlen nach kreisfreien Städten und Landkreisen

Von den gültigen Stimmen entfielen auf														Lfd. Nr.
SPD		CDU, CSU 3)		GRÜNE 4)		REP		F.D.P.		Sonstige				
Anzahl	%	Anzahl	%	Anzahl	%	Anzahl	%	Anzahl	%	Anzahl	%	Anzahl	%	
sachsen														
29 344	43,2	18 564	27,3	9 893	14,6	2 282	3,4	5 487	8,1	2 375	3,5	-	-	49
36 759	42,3	29 257	33,6	7 070	8,1	628	0,7	11 154	12,8	2 132	2,5	718	0,8	
37 301	47,9	25 399	32,6	7 815	10,0	1 004	1,3	5 744	7,4	636	0,8	-	-	
31 342	42,0	26 257	35,2	8 009	10,7	2 824	3,8	4 336	5,8	1 898	2,5	-	-	50
37 033	39,0	39 088	41,2	5 656	6,0	781	0,8	10 402	11,0	1 952	2,1	461	0,5	
39 403	45,8	33 798	39,3	5 899	6,9	1 050	1,2	5 193	6,0	611	0,7	-	-	
21 418	50,1	12 005	28,1	3 473	8,1	1 605	3,8	2 302	5,4	1 955	4,6	-	-	51
24 567	45,0	20 885	38,3	2 322	4,3	599	1,1	5 304	9,7	877	1,6	176	0,3	
24 806	51,2	17 127	35,4	2 858	5,9	746	1,5	2 522	5,2	353	0,7	-	-	
17 625	42,1	13 417	32,0	3 712	8,9	1 472	3,5	4 224	10,1	1 423	3,4	-	-	52
22 421	39,3	22 320	39,1	2 563	4,5	408	0,7	8 539	15,0	784	1,4	121	0,2	
22 644	44,4	19 563	38,4	2 987	5,9	649	1,3	4 684	9,2	470	0,9	-	-	
46 866	58,2	19 888	24,7	6 488	8,1	2 336	2,9	2 906	3,6	2 066	2,6	-	-	53
56 380	54,2	33 473	32,2	4 817	4,6	733	0,7	7 278	7,0	1 362	1,3	228	0,2	
57 756	59,3	28 795	29,6	5 620	5,8	1 192	1,2	3 546	3,6	493	0,5	-	-	
13 154	24,1	33 880	62,2	2 769	5,1	1 126	2,1	2 337	4,3	1 214	2,2	-	-	54
14 561	20,2	49 668	69,0	2 058	2,9	317	0,4	4 646	6,5	684	1,0	58	0,1	
15 498	24,1	42 602	66,3	2 528	3,9	461	0,7	2 861	4,5	342	0,5	-	-	
32 676	27,6	69 541	58,7	6 349	5,4	2 505	2,1	4 581	3,9	2 729	2,3	-	-	55
35 294	22,5	104 535	66,5	4 633	2,9	789	0,5	10 253	6,5	1 707	1,1	207	0,1	
38 811	27,2	89 840	63,0	5 044	3,5	821	0,6	6 883	4,8	1 280	0,9	-	-	
20 935	48,7	12 324	28,7	3 613	8,4	1 561	3,6	3 104	7,2	1 419	3,3	-	-	56
25 927	44,7	21 412	36,9	2 510	4,3	497	0,9	6 835	11,8	777	1,3	82	0,1	
27 484	52,3	17 629	33,5	2 789	5,3	701	1,3	3 345	6,4	635	1,2	-	-	
22 898	41,7	23 098	42,0	3 388	6,2	1 286	2,3	3 028	5,5	1 261	2,3	-	-	57
26 852	37,7	34 110	47,9	2 348	3,3	380	0,5	6 508	9,1	944	1,3	99	0,1	
28 295	43,7	29 546	45,7	2 472	3,8	367	0,6	3 572	5,5	458	0,7	-	-	
33 631	52,4	19 231	30,0	4 748	7,4	2 161	3,4	2 367	3,7	2 000	3,1	-	-	58
42 194	48,9	32 552	37,7	3 701	4,3	688	0,8	5 912	6,9	1 205	1,4	184	0,2	
42 294	53,0	28 117	35,3	4 729	5,9	912	1,1	2 985	3,7	701	0,9	-	-	
19 051	40,3	15 512	32,8	4 576	9,7	1 818	3,8	4 798	10,1	1 527	3,2	-	-	59
23 551	37,0	26 125	41,0	3 163	5,0	600	0,9	9 315	14,6	903	1,4	142	0,2	
24 358	42,5	22 745	39,7	3 542	6,2	765	1,3	5 477	9,6	382	0,7	-	-	
59 001	38,7	66 508	43,7	10 949	7,2	4 435	2,9	7 778	5,1	3 668	2,4	-	-	60
66 496	34,5	95 089	49,4	7 774	4,0	1 239	0,6	19 222	10,0	2 696	1,4	321	0,2	
70 567	39,9	84 976	48,0	8 564	4,8	1 436	0,8	10 114	5,7	1 304	0,7	-	-	
10 234	20,4	32 273	64,4	2 734	5,5	1 094	2,2	2 690	5,4	1 073	2,1	-	-	61
11 097	17,6	44 557	70,6	1 804	2,9	273	0,4	4 701	7,4	712	1,1	77	0,1	
12 495	21,7	39 062	67,9	1 915	3,3	317	0,6	3 405	5,9	339	0,6	-	-	
21 425	52,1	10 752	26,1	3 410	8,3	1 312	3,2	3 052	7,4	1 182	2,9	-	-	62
25 997	48,5	17 235	32,1	2 398	4,5	535	1,0	6 688	12,5	767	1,4	117	0,2	
26 042	53,9	15 405	31,9	2 630	5,4	648	1,3	3 256	6,7	328	0,7	-	-	
9 750	44,8	7 612	35,0	1 648	7,6	790	3,6	1 189	5,5	768	3,5	-	-	63
12 573	41,5	13 147	43,4	1 212	4,0	269	0,9	2 769	9,1	350	1,2	51	0,2	
12 870	46,1	11 570	41,4	1 381	4,9	392	1,4	1 577	5,6	146	0,5	-	-	
1 490 456	42,0	1 272 859	35,9	296 804	8,4	170 920	4,8	207 141	5,8	109 522	3,1	-	-	17-43
1 767 039	38,4	2 041 367	44,3	205 584	4,5	46 964	1,0	474 946	10,3	71 090	1,5	14 903	0,3	
1 866 091	44,2	1 773 247	42,0	229 907	5,4	62 072	1,5	252 808	6,0	34 896	0,8	198	0,0	
320 306	44,2	224 403	31,0	75 503	10,4	37 532	5,2	43 001	5,9	24 040	3,3	-	-	
382 358	41,2	367 568	39,6	51 994	5,6	10 205	1,1	97 071	10,5	18 896	2,0	5 410	0,6	
406 400	47,8	315 236	37,1	58 139	6,8	12 270	1,4	51 492	6,1	6 976	0,8	-	-	
1 170 150	41,5	1 048 456	37,1	221 301	7,8	133 388	4,7	164 140	5,8	85 482	3,0	-	-	
1 384 681	37,6	1 673 799	45,5	153 590	4,2	36 759	1,0	377 875	10,3	52 194	1,4	9 493	0,3	
1 459 691	43,3	1 458 011	43,3	171 768	5,1	49 802	1,5	201 316	6,0	27 920	0,8	198	0,0	

## Wahlbeteiligung und Stimmabgabe bei der Europawahl 1989, der Bundestagswahl 1990

Lfd. Nr.	Kreisfreie Stadt bzw. Stadtkreis, Landkreis bzw. Kreis	EW=Europa-, BW=Bundestags-, LW=Landtagswahl	Wahl- berechtigte	Abgegebene Stimmen 1)				
				insgesamt		ungültig		gültig
				Anzahl	% 2)	Anzahl	%	Anzahl
<b>Bre</b>								
<b>Kreisfreie Städte</b>								
64	Bremen	EW89	421 158	251 264	59,7	2 051	0,8	249 213
		BW90	424 214	329 511	77,7	3 409	1,0	326 102
		LW91	421 087	310 630	73,8	3 672	1,2	306 958
65	Bremerhaven	EW89	97 831	53 417	54,6	573	1,1	52 844
		BW90	99 257	70 956	71,5	739	1,0	70 217
		LW91	98 249	64 235	65,4	1 045	1,6	63 190
64, 65	Land insgesamt	EW89	518 989	304 681	58,7	2 624	0,9	302 057
		BW90	523 471	400 467	76,5	4 148	1,0	396 319
		LW91	519 336	374 865	72,2	4 717	1,3	370 148
<b>Nordrhein-</b>								
<b>RB Düsseldorf</b>								
<b>Kreisfreie Städte</b>								
66	Düsseldorf	EW89	434 990	256 402	58,9	1 447	0,6	254 955
		BW90	435 796	335 375	77,0	2 592	0,8	332 783
		LW90	437 258	309 512	70,8	1 475	0,5	308 037
67	Duisburg	EW89	391 171	220 883	56,5	1 669	0,8	219 214
		BW90	390 789	291 394	74,6	3 352	1,2	288 042
		LW90	391 902	266 865	68,1	1 803	0,7	265 062
68	Essen	EW89	495 815	287 240	57,9	1 902	0,7	285 338
		BW90	495 686	372 870	75,2	3 410	0,9	369 460
		LW90	497 233	338 889	68,2	1 489	0,4	337 400
69	Krefeld	EW89	174 953	102 137	58,4	796	0,8	101 341
		BW90	177 039	133 719	75,5	1 232	0,9	132 487
		LW90	177 068	121 518	68,6	781	0,6	120 737
70	Mönchengladbach	EW89	198 052	110 393	55,7	1 103	1,0	109 290
		BW90	200 301	144 176	72,0	1 372	1,0	142 804
		LW90	200 201	126 902	63,4	792	0,6	126 110
71	Mülheim a. d. Ruhr	EW89	141 890	87 228	61,5	597	0,7	86 631
		BW90	141 355	112 227	79,4	1 061	0,9	111 166
		LW90	141 395	103 550	73,2	495	0,5	103 055
72	Oberhausen	EW89	172 740	96 832	56,1	616	0,6	96 216
		BW90	172 900	129 843	75,1	1 171	0,9	128 672
		LW90	173 243	119 251	68,8	602	0,5	118 649
73	Remscheid	EW89	89 328	51 504	57,7	418	0,8	51 086
		BW90	89 939	67 859	75,5	608	0,9	67 251
		LW90	90 097	61 142	67,9	336	0,5	60 806
74	Solingen	EW89	120 492	72 129	59,9	532	0,7	71 597
		BW90	121 602	93 413	76,8	828	0,9	92 585
		LW90	121 476	83 601	68,8	526	0,6	83 075
75	Wuppertal	EW89	283 854	168 336	59,3	1 137	0,7	167 199
		BW90	285 917	219 107	76,6	1 901	0,9	217 206
		LW90	286 200	196 169	68,5	1 049	0,5	195 120
<b>Kreise</b>								
76	Kleve	EW89	196 598	124 751	63,5	1 499	1,2	123 252
		BW90	199 466	159 180	79,8	2 027	1,3	157 153
		LW90	199 155	147 528	74,1	1 198	0,8	146 330
77	Mettmann	EW89	371 226	230 306	62,0	1 642	0,7	228 664
		BW90	377 577	299 762	79,4	2 875	1,0	296 887
		LW90	375 585	272 212	72,5	1 447	0,5	270 765
78	Neuss	EW89	309 267	194 961	63,0	1 789	0,9	193 172
		BW90	314 782	251 074	79,8	2 282	0,9	248 792
		LW90	312 986	229 281	73,3	1 460	0,6	227 821
79	Viersen	EW89	202 949	120 404	59,3	1 190	1,0	119 214
		BW90	206 012	159 812	77,6	1 534	1,0	158 278
		LW90	205 320	144 034	70,2	1 107	0,8	142 927

Fußnoten siehe Seite 146.

und den letzten Landtagswahlen nach kreisfreien Städten und Landkreisen

Von den gültigen Stimmen entfielen auf														Lfd. Nr.
SPD		CDU, CSU 3)		GRÜNE 4)		REP		F.D.P.		Sonstige		darunter PDS		
Anzahl	%	Anzahl	%	Anzahl	%	Anzahl	%	Anzahl	%	Anzahl	%	Anzahl	%	
<b>men</b>														
113 994	45,7	58 202	23,4	36 360	14,6	10 997	4,4	18 093	7,3	11 567	4,6	-	-	64
136 216	41,8	100 354	30,8	28 698	8,8	6 433	2,0	43 053	13,2	11 348	3,5	3 870	1,2	
117 563	38,3	96 240	31,4	36 535	11,9	4 563	1,5	29 394	9,6	22 663	7,4	-	-	
26 043	49,3	12 303	23,3	5 238	9,9	2 467	4,7	3 005	5,7	3 788	7,2	-	-	65
32 280	46,0	22 277	31,7	4 142	5,9	1 792	2,6	7 577	10,8	2 149	3,1	349	0,5	
26 013	41,2	17 272	27,3	5 561	8,8	1 131	1,8	5 693	9,0	7 520	11,9	-	-	
140 037	46,4	70 505	23,3	41 598	13,8	13 464	4,5	21 098	7,0	15 355	5,1	-	-	64, 65
168 496	42,5	122 631	30,9	32 840	8,3	8 225	2,1	50 630	12,8	13 497	3,4	4 219	1,1	
143 576	38,8	113 512	30,7	42 096	11,4	5 694	1,5	35 087	9,5	30 183	8,2	-	-	
<b>Westfalen 5)</b>														
103 861	40,7	86 547	33,9	25 594	10,0	12 028	4,7	18 508	7,3	8 417	3,3	-	-	66
131 210	39,4	128 459	38,6	18 276	5,5	4 720	1,4	42 299	12,7	7 819	2,3	1 676	0,5	
152 399	49,5	108 080	35,1	18 645	6,1	7 132	2,3	20 797	6,8	984	0,3	-	-	
125 019	57,0	53 978	24,6	14 708	6,7	11 593	5,3	6 828	3,1	7 088	3,2	-	-	67
159 846	55,5	85 594	29,7	10 498	3,6	5 005	1,7	20 921	7,3	6 178	2,1	1 081	0,4	
172 512	65,1	65 888	24,9	12 566	4,7	2 805	1,1	8 808	3,3	2 483	0,9	-	-	
143 857	50,4	84 085	29,5	23 172	8,1	11 324	4,0	14 309	5,0	8 591	3,0	-	-	68
176 750	47,8	124 835	33,8	15 673	4,2	6 221	1,7	38 091	10,3	7 890	2,1	1 401	0,4	
192 387	57,0	98 937	29,3	18 837	5,6	7 680	2,3	17 003	5,0	2 556	0,8	-	-	
41 834	41,3	37 075	36,6	8 451	8,3	4 116	4,1	6 942	6,9	2 923	2,9	-	-	69
51 224	38,7	55 472	41,9	6 083	4,6	1 620	1,2	15 785	11,9	2 303	1,7	355	0,3	
58 814	48,7	44 906	37,2	6 507	5,4	2 174	1,8	7 485	6,2	851	0,7	-	-	
41 188	37,7	45 000	41,2	8 302	7,6	4 338	4,0	7 214	6,6	3 248	3,0	-	-	70
48 769	34,2	66 051	46,3	5 711	4,0	1 898	1,3	17 570	12,3	2 805	2,0	374	0,3	
55 432	44,0	53 261	42,2	5 657	4,5	2 102	1,7	8 302	6,6	1 356	1,1	-	-	
43 958	50,7	24 763	28,6	7 351	8,5	3 100	3,6	5 145	5,9	2 314	2,7	-	-	71
52 547	47,3	36 664	33,0	4 944	4,4	1 471	1,3	13 639	12,3	1 901	1,7	326	0,3	
57 951	56,2	29 651	28,8	6 199	6,0	2 051	2,0	6 465	6,3	738	0,7	-	-	
54 556	56,7	25 357	26,4	6 556	6,8	3 799	3,9	3 155	3,3	2 793	2,9	-	-	72
69 567	54,1	39 832	31,0	4 428	3,4	1 886	1,5	10 245	8,0	2 714	2,1	451	0,4	
74 542	62,8	30 474	25,7	5 244	4,4	2 518	2,1	4 837	4,1	1 034	0,9	-	-	
21 984	43,0	17 338	33,9	3 448	6,7	2 746	5,4	3 625	7,1	1 945	3,8	-	-	73
27 081	40,3	26 379	39,2	2 375	3,5	1 067	1,6	8 996	13,4	1 353	2,0	204	0,3	
31 094	51,1	20 696	34,0	2 287	3,8	1 452	2,4	4 828	7,9	449	0,7	-	-	
29 667	41,4	23 700	33,1	5 556	7,8	4 150	5,8	6 202	8,7	2 322	3,2	-	-	74
35 632	38,5	35 682	38,5	3 625	3,9	1 521	1,6	13 790	14,9	2 335	2,5	387	0,4	
40 517	48,8	27 572	33,2	3 532	4,3	2 081	2,5	8 076	9,7	1 297	1,6	-	-	
72 557	43,4	50 403	30,1	15 277	9,1	9 416	5,6	13 813	8,3	5 733	3,4	-	-	75
89 416	41,2	75 545	34,8	10 551	4,9	3 907	1,8	32 583	15,0	5 204	2,4	1 123	0,5	
104 064	53,3	58 144	29,8	10 429	5,3	5 385	2,8	16 336	8,4	762	0,4	-	-	
43 143	35,0	59 570	48,3	7 605	6,2	2 959	2,4	6 790	5,5	3 185	2,6	-	-	76
51 388	32,7	80 786	51,4	5 660	3,6	1 237	0,8	15 650	10,0	2 432	1,5	199	0,1	
59 010	40,3	70 511	48,2	5 695	3,9	1 594	1,1	8 124	5,6	1 396	1,0	-	-	
93 084	40,7	80 066	35,0	19 151	8,4	11 155	4,9	17 676	7,7	7 532	3,3	-	-	77
112 145	37,8	121 498	40,9	12 809	4,3	3 714	1,3	41 260	13,9	5 461	1,8	886	0,3	
131 289	48,5	99 493	36,7	13 390	4,9	5 722	2,1	19 783	7,3	1 088	0,4	-	-	
71 997	37,3	79 204	41,0	14 344	7,4	8 237	4,3	13 510	7,0	5 880	3,0	-	-	78
86 141	34,6	115 004	46,2	9 585	3,9	2 845	1,1	30 821	12,4	4 396	1,8	518	0,2	
101 371	44,5	96 357	42,3	9 270	4,1	4 504	2,0	15 021	6,6	1 298	0,6	-	-	
44 706	37,5	51 158	42,9	8 663	7,3	3 606	3,0	8 187	6,9	2 894	2,4	-	-	79
53 484	33,8	74 840	47,3	6 153	3,9	1 744	1,1	19 747	12,5	2 310	1,5	261	0,2	
62 677	43,9	61 385	42,9	6 197	4,3	2 197	1,5	9 655	6,8	816	0,6	-	-	

## Wahlbeteiligung und Stimmabgabe bei der Europawahl 1989, der Bundestagswahl 1990

Lfd. Nr.	Kreisfreie Stadt bzw. Stadtkreis, Landkreis bzw. Kreis	EW=Europa-, BW=Bundestags-, LW=Landtagswahl	Wahl- berechtigte	Abgegebene Stimmen 1)				
				insgesamt		ungültig		gültig
				Anzahl	% 2)	Anzahl	%	Anzahl
								<b>Nordrhein-</b>
80	Wesel	EW89	330 484	198 543	60,1	1 633	0,8	196 910
		BW90	335 608	264 294	78,8	2 332	0,9	261 962
		LW90	334 481	240 580	71,9	1 543	0,6	239 037
<b>RB Köln</b>								
<b>Kreisfreie Städte</b>								
81	Aachen	EW89	166 039	109 746	66,1	901	0,8	108 845
		BW90	170 863	135 346	79,2	1 155	0,9	134 191
		LW90	167 535	122 536	73,1	858	0,7	121 678
82	Bonn	EW89	213 354	143 742	67,4	930	0,6	142 812
		BW90	219 665	179 310	81,6	1 387	0,8	177 923
		LW90	206 962	150 654	72,8	889	0,6	149 765
83	Köln	EW89	683 400	398 056	58,2	2 725	0,7	395 331
		BW90	684 332	515 923	75,4	4 531	0,9	511 392
		LW90	682 745	455 543	66,7	2 388	0,5	453 155
84	Leverkusen	EW89	120 456	76 278	63,3	614	0,8	75 664
		BW90	121 484	96 596	79,5	891	0,9	95 705
		LW90	120 915	85 630	70,8	549	0,6	85 081
<b>Kreise</b>								
85	Aachen	EW89	220 226	145 664	66,1	2 016	1,4	143 648
		BW90	222 475	180 848	81,3	2 297	1,3	178 551
		LW90	221 404	168 356	76,0	1 648	1,0	166 708
86	Düren	EW89	183 153	118 725	64,8	1 529	1,3	117 196
		BW90	185 823	150 932	81,2	2 029	1,3	148 903
		LW90	185 041	138 565	74,9	1 358	1,0	137 207
87	Erfkreis	EW89	310 826	202 867	65,3	2 121	1,0	200 746
		BW90	316 340	255 922	80,9	3 142	1,2	252 780
		LW90	314 433	234 327	74,5	1 690	0,7	232 637
88	Euskirchen	EW89	129 066	84 433	65,4	1 161	1,4	83 272
		BW90	131 681	105 748	80,3	1 537	1,5	104 211
		LW90	130 702	96 352	73,7	1 051	1,1	95 301
89	Heinsberg	EW89	162 954	106 311	65,2	2 177	2,0	104 134
		BW90	165 422	133 829	80,9	2 356	1,8	131 473
		LW90	165 137	123 974	75,1	1 826	1,5	122 148
90	Oberbergischer Kreis	EW89	190 732	124 875	65,5	1 001	0,8	123 874
		BW90	196 294	157 232	80,1	1 569	1,0	155 663
		LW90	193 309	142 607	73,8	924	0,6	141 683
91	Rheinisch-Bergischer Kreis	EW89	196 976	129 731	65,9	957	0,7	128 774
		BW90	201 270	165 458	82,2	1 168	0,7	164 290
		LW90	199 791	148 495	74,3	769	0,5	147 726
92	Rhein-Sieg-Kreis	EW89	373 245	246 199	66,0	2 217	0,9	243 982
		BW90	381 317	312 249	81,9	2 928	0,9	309 321
		LW90	377 828	280 132	74,1	2 075	0,7	278 057
<b>RB Münster</b>								
<b>Kreisfreie Städte</b>								
93	Boitrop	EW89	91 685	56 793	61,9	409	0,7	56 384
		BW90	92 554	72 212	78,0	704	1,0	71 508
		LW90	92 282	67 259	72,9	366	0,5	66 893
94	Gelsenkirchen	EW89	219 367	121 932	55,6	1 027	0,8	120 905
		BW90	221 318	161 596	73,0	1 765	1,1	159 831
		LW90	220 828	146 971	66,6	812	0,6	146 159
95	Münster	EW89	197 536	131 549	66,6	755	0,6	130 794
		BW90	202 664	166 764	82,3	1 133	0,7	165 631
		LW90	199 399	149 557	75,0	722	0,5	148 835
<b>Kreise</b>								
96	Borken	EW89	230 030	144 772	62,9	1 379	1,0	143 393
		BW90	234 916	189 613	80,7	1 961	1,0	187 652
		LW90	232 713	171 558	73,7	1 059	0,6	170 499

Fußnoten siehe Seite 146.

und den letzten Landtagswahlen nach kreisfreien Städten und Landkreisen

Von den gültigen Stimmen entfielen auf														Lfd. Nr.
SPD		CDU, CSU 3)		GRÜNE 4)		REP		F.D.P.		Sonstige		darunter PDS		
Anzahl	%	Anzahl	%	Anzahl	%	Anzahl	%	Anzahl	%	Anzahl	%	Anzahl	%	
<b>Westfalen 5)</b>														
97 078	49,3	63 499	32,2	13 971	7,1	7 328	3,7	10 009	5,1	5 025	2,6	-	-	80
122 508	46,8	95 132	36,3	10 776	4,1	2 952	1,1	26 546	10,1	4 048	1,5	509	0,2	
132 452	55,4	77 705	32,5	12 028	5,0	2 967	1,2	12 988	5,4	897	0,4	-	-	
40 838	37,5	42 390	38,9	12 836	11,8	3 705	3,4	6 310	5,8	2 766	2,5	-	-	81
48 264	36,0	56 704	42,3	9 974	7,4	1 259	0,9	15 234	11,4	2 756	2,1	554	0,4	
53 777	44,2	47 414	39,0	9 476	7,8	2 593	2,1	7 947	6,5	471	0,4	-	-	
43 663	30,6	57 466	40,2	16 664	11,7	6 278	4,4	14 991	10,5	3 750	2,6	-	-	82
54 581	30,7	76 445	43,0	11 753	6,6	2 079	1,2	29 202	16,4	3 863	2,2	916	0,5	
58 011	38,7	62 994	42,1	10 456	7,0	2 802	1,9	14 676	9,8	826	0,6	-	-	
167 732	42,4	121 090	30,6	46 313	11,7	21 145	5,3	26 601	6,7	12 450	3,1	-	-	83
220 724	43,2	171 189	33,5	33 200	6,5	5 773	1,1	67 190	13,1	13 316	2,6	2 817	0,6	
231 570	51,1	139 106	30,7	35 199	7,8	12 563	2,8	32 874	7,3	1 843	0,4	-	-	
32 343	42,7	25 862	34,2	5 640	7,5	4 272	5,6	5 184	6,9	2 363	3,1	-	-	84
39 464	41,2	37 504	39,2	3 870	4,0	1 389	1,5	11 694	12,2	1 784	1,9	227	0,2	
41 933	49,3	30 141	35,4	4 661	5,5	2 158	2,5	5 816	6,8	372	0,4	-	-	
66 482	46,3	53 960	37,6	8 773	6,1	4 863	3,4	5 433	3,8	4 137	2,9	-	-	85
75 839	42,5	77 420	43,4	6 502	3,6	2 678	1,5	13 721	7,7	2 391	1,3	276	0,2	
85 011	51,0	63 100	37,9	7 440	4,5	3 960	2,4	6 946	4,2	251	0,2	-	-	
48 846	41,7	48 654	41,5	6 780	5,8	3 519	3,0	6 601	5,6	2 796	2,4	-	-	86
57 083	38,3	68 022	45,7	5 028	3,4	2 035	1,4	14 592	9,8	2 143	1,4	196	0,1	
64 746	47,2	56 481	41,2	5 670	4,1	2 281	1,7	7 281	5,3	748	0,5	-	-	
93 458	46,6	68 651	34,2	13 762	6,9	7 668	3,8	12 115	6,0	5 092	2,5	-	-	87
109 891	43,5	96 484	38,2	9 396	3,7	2 842	1,1	30 051	11,9	4 116	1,6	379	0,1	
122 754	52,8	80 883	34,8	9 585	4,1	4 992	2,1	13 467	5,8	956	0,4	-	-	
27 858	33,5	39 883	47,9	5 253	6,3	2 452	2,9	5 540	6,7	2 286	2,7	-	-	88
31 841	30,6	52 376	50,3	3 485	3,3	1 180	1,1	13 724	13,2	1 605	1,5	130	0,1	
37 158	39,0	44 368	46,6	3 922	4,1	1 641	1,7	7 681	8,1	531	0,6	-	-	
37 891	36,4	49 052	47,1	5 675	5,4	3 262	3,1	4 941	4,7	3 313	3,2	-	-	89
42 134	32,0	69 573	52,9	4 007	3,0	1 596	1,2	12 139	9,2	2 024	1,5	142	0,1	
48 779	39,9	60 596	49,6	4 560	3,7	2 193	1,8	5 383	4,4	637	0,5	-	-	
49 088	39,6	49 264	39,8	8 658	7,0	5 204	4,2	8 039	6,5	3 621	2,9	-	-	90
54 820	35,2	71 769	46,1	5 796	3,7	1 806	1,2	18 702	12,0	2 770	1,8	254	0,2	
65 122	46,0	59 191	41,8	5 730	4,0	2 526	1,8	8 258	5,8	856	0,6	-	-	
45 866	35,6	50 603	39,3	11 518	8,9	5 029	3,9	11 999	9,3	3 759	2,9	-	-	91
54 382	33,1	71 269	43,4	7 870	4,8	1 788	1,1	25 815	15,7	3 166	1,9	416	0,3	
61 858	41,9	61 499	41,6	8 046	5,4	2 661	1,8	12 625	8,5	1 037	0,7	-	-	
83 602	34,3	103 961	42,6	19 979	8,2	10 137	4,2	20 294	8,3	6 009	2,5	-	-	92
100 105	32,4	142 289	46,0	13 550	4,4	3 567	1,2	44 549	14,4	5 261	1,7	727	0,2	
113 615	40,9	121 922	43,8	15 005	5,4	3 786	1,4	22 175	8,0	1 554	0,6	-	-	
31 469	55,8	16 595	29,4	3 005	5,3	1 779	3,2	1 539	2,7	1 997	3,5	-	-	93
38 494	53,8	24 274	33,9	2 023	2,8	854	1,2	4 638	6,5	1 225	1,7	208	0,3	
41 476	62,0	19 388	29,0	2 260	3,4	1 198	1,8	1 837	2,7	734	1,1	-	-	
68 210	56,4	29 875	24,7	8 449	7,0	6 388	5,3	3 336	2,8	4 647	3,8	-	-	94
89 529	56,0	48 172	30,1	5 542	3,5	3 858	2,4	9 900	6,2	2 830	1,8	556	0,3	
92 594	63,4	36 745	25,1	7 244	5,0	5 578	3,8	3 998	2,7	-	-	-	-	
44 320	33,9	50 187	38,4	19 956	15,3	3 324	2,5	9 534	7,3	3 473	2,7	-	-	95
56 434	34,1	66 096	39,9	13 761	8,3	1 157	0,7	25 079	15,1	3 104	1,9	929	0,6	
61 837	41,5	59 417	39,9	12 538	8,4	1 522	1,0	11 975	8,0	1 546	1,0	-	-	
45 216	31,5	79 308	55,3	7 673	5,4	2 523	1,8	5 415	3,8	3 258	2,3	-	-	96
54 715	29,2	108 172	57,6	5 982	3,2	1 247	0,7	15 112	8,1	2 424	1,3	241	0,1	
61 915	36,3	92 866	54,5	5 908	3,5	1 542	0,9	7 026	4,1	1 242	0,7	-	-	

Wahlbeteiligung und Stimmabgabe bei der Europawahl 1989, der Bundestagswahl 1990

Lfd. Nr.	Kreisfreie Stadt bzw. Stadtkreis, Landkreis bzw. Kreis	EW=Europa-, BW=Bundestags-, LW=Landtagswahl	Wahl- berechtigte	Abgegebene Stimmen 1)				
				insgesamt		ungültig		gültig
				Anzahl	% 2)	Anzahl	%	Anzahl
<b>Nordrhein-</b>								
97	Coesfeld	EW89 BW90 LW90	136 506 139 447 138 716	89 651 115 457 105 582	65,7 82,8 76,1	746 1 033 667	0,8 0,9 0,6	88 905 114 424 104 915
98	Recklinghausen	EW89 BW90 LW90	494 790 498 894 498 982	303 757 390 189 353 892	61,4 78,2 70,9	2 445 3 983 2 194	0,8 1,0 0,6	301 312 386 206 351 698
99	Steinfurt	EW89 BW90 LW90	290 541 295 073 293 105	186 668 241 160 217 276	64,2 81,7 74,1	1 575 2 355 1 613	0,8 1,0 0,7	185 093 238 805 215 663
100	Warendorf	EW89 BW90 LW90	188 414 192 092 190 713	126 161 157 611 143 809	67,0 82,0 75,4	1 187 1 797 998	0,9 1,1 0,7	124 974 155 814 142 811
<b>RB Detmold</b>								
<b>Kreisfreie Stadt</b>								
101	Bielefeld	EW89 BW90 LW90	237 151 239 109 238 971	154 252 192 642 175 333	65,0 80,6 73,4	1 541 2 145 1 558	1,0 1,1 0,9	152 711 190 497 173 775
<b>Kreise</b>								
102	Gütersloh	EW89 BW90 LW90	220 967 226 719 225 075	142 375 182 870 164 314	64,4 80,7 73,0	1 321 1 690 1 016	0,9 0,9 0,6	141 054 181 180 163 298
103	Herford	EW89 BW90 LW90	182 834 186 853 185 154	119 142 149 783 135 945	65,2 80,2 73,4	1 299 2 014 1 443	1,1 1,3 1,1	117 843 147 769 134 502
104	Höxter	EW89 BW90 LW90	110 212 112 765 111 520	73 700 93 014 84 018	66,9 82,5 75,3	811 1 056 882	1,1 1,1 1,0	72 889 91 958 83 136
105	Lippe	EW89 BW90 LW90	257 772 264 631 262 123	171 070 213 614 193 158	66,4 80,7 73,7	1 909 2 536 1 510	1,1 1,2 0,8	169 161 211 078 191 648
106	Minden-Lübbecke	EW89 BW90 LW90	229 016 235 311 232 604	146 673 187 011 168 957	64,0 79,5 72,6	1 427 2 314 1 584	1,0 1,2 0,9	145 246 184 697 167 373
107	Paderborn	EW89 BW90 LW90	176 939 183 084 180 224	109 395 146 017 126 746	61,8 79,8 70,3	1 111 1 566 1 134	1,0 1,1 0,9	108 284 144 451 125 612
<b>RB Arnberg</b>								
<b>Kreisfreie Städte</b>								
108	Bochum	EW89 BW90 LW90	309 387 310 805 310 854	193 900 243 943 226 773	62,7 78,5 73,0	1 335 2 350 1 248	0,7 1,0 0,6	192 565 241 593 225 525
109	Dortmund	EW89 BW90 LW90	453 660 455 014 456 000	285 412 352 665 324 002	62,9 77,5 71,1	1 992 3 449 1 828	0,7 1,0 0,6	283 420 349 216 322 174
110	Hagen	EW89 BW90 LW90	162 631 163 091 163 566	96 980 123 100 108 798	59,6 75,5 66,5	785 1 294 640	0,8 1,1 0,6	96 195 121 806 108 158
111	Hamm	EW89 BW90 LW90	130 674 131 968 131 378	80 228 102 770 93 974	61,4 77,9 71,5	772 1 123 551	1,0 1,1 0,6	79 456 101 647 93 423
112	Herne	EW89 BW90 LW90	133 657 134 274 134 224	77 072 100 638 92 647	57,7 74,9 69,0	560 837 506	0,7 0,8 0,5	76 512 99 801 92 141
<b>Kreise</b>								
113	Enepe-Ruhr-Kreis	EW89 BW90 LW90	269 928 272 958 272 015	177 530 219 714 202 076	65,8 80,5 74,3	1 309 2 004 960	0,7 0,9 0,5	176 221 217 710 201 116

Fußnoten siehe Seite 146.



und den letzten Landtagswahlen nach kreisfreien Städten und Landkreisen

Von den gültigen Stimmen entfielen auf														Lfd. Nr.
SPD		CDU, CSU 3)		GRÜNE 4)		REP		F.D.P.		Sonstige		darunter PDS		
Anzahl	%	Anzahl	%	Anzahl	%	Anzahl	%	Anzahl	%	Anzahl	%	Anzahl	%	
Westfalen 5)														
27 619	31,1	45 525	51,2	7 100	8,0	1 803	2,0	4 538	5,1	2 320	2,6	-	-	97
32 654	28,5	62 867	54,9	4 757	4,2	794	0,7	11 903	10,4	1 449	1,3	182	0,2	
38 684	36,9	53 893	51,4	4 892	4,7	1 072	1,0	5 662	5,4	712	0,7	-	-	
157 217	52,2	90 056	29,9	20 831	6,9	14 279	4,7	10 105	3,4	8 824	2,9	-	-	98
193 925	50,2	137 604	35,6	13 750	3,6	5 501	1,4	29 278	7,6	6 148	1,6	974	0,3	
204 089	58,0	108 116	30,7	16 637	4,7	8 046	2,3	13 276	3,8	1 534	0,4	-	-	
78 319	42,3	75 845	41,0	13 321	7,2	3 642	2,0	9 698	5,2	4 268	2,3	-	-	99
90 758	38,0	108 320	45,4	9 681	4,1	2 216	0,9	24 695	10,3	3 135	1,3	281	0,1	
99 639	46,2	91 203	42,3	9 881	4,6	1 101	0,5	11 819	5,5	2 020	0,9	-	-	
46 438	37,2	55 885	44,7	8 837	7,1	3 450	2,8	6 634	5,3	3 730	3,0	-	-	100
53 253	34,2	75 164	48,2	6 088	3,9	1 561	1,0	17 577	11,3	2 171	1,4	270	0,2	
60 281	42,2	65 200	45,7	6 411	4,5	1 872	1,3	7 905	5,5	1 142	0,8	-	-	
63 926	41,9	51 296	33,6	16 545	10,8	6 623	4,3	9 774	6,4	4 547	3,0	-	-	101
75 614	39,7	74 079	38,9	12 270	6,4	2 581	1,4	22 301	11,7	3 652	1,9	866	0,5	
83 789	48,2	63 076	36,3	12 438	7,2	1 154	0,7	11 878	6,8	1 440	0,8	-	-	
51 753	36,7	60 618	43,0	11 410	8,1	4 498	3,2	8 606	6,1	4 169	3,0	-	-	102
59 837	33,0	87 524	48,3	8 067	4,5	1 934	1,1	20 698	11,4	3 120	1,7	305	0,2	
67 951	41,6	74 590	45,7	7 576	4,6	1 098	0,7	10 143	6,2	1 940	1,2	-	-	
56 930	48,3	37 968	32,2	8 708	7,4	5 004	4,2	5 998	5,1	3 235	2,7	-	-	103
63 303	42,8	57 799	39,1	5 895	4,0	2 011	1,4	15 950	10,8	2 811	1,9	256	0,2	
71 183	52,9	48 308	35,9	6 266	4,7	-	-	7 629	5,7	1 116	0,8	-	-	
22 323	30,6	38 014	52,2	4 300	5,9	2 360	3,2	3 013	4,1	2 879	3,9	-	-	104
25 466	27,7	52 870	57,5	3 136	3,4	820	0,9	7 833	8,5	1 833	2,0	111	0,1	
29 368	35,3	45 433	54,6	3 074	3,7	-	-	3 708	4,5	1 553	1,9	-	-	
76 585	45,3	54 010	31,9	13 754	8,1	7 212	4,3	12 157	7,2	5 443	3,2	-	-	105
86 928	41,2	83 102	39,4	9 275	4,4	2 535	1,2	24 912	11,8	4 326	2,0	388	0,2	
96 933	50,6	66 440	34,7	9 843	5,1	2 783	1,5	14 257	7,4	1 392	0,7	-	-	
70 732	48,7	45 751	31,5	9 733	6,7	5 801	4,0	9 104	6,3	4 125	2,8	-	-	106
79 956	43,3	72 067	39,0	7 351	4,0	1 992	1,1	20 577	11,1	2 754	1,5	381	0,2	
87 134	52,1	59 687	35,7	7 524	4,5	2 052	1,2	9 747	5,8	1 229	0,7	-	-	
30 751	28,4	56 427	52,1	7 996	7,4	4 040	3,7	5 564	5,1	3 506	3,2	-	-	107
37 987	26,3	82 934	57,4	5 691	3,9	1 596	1,1	13 736	9,5	2 507	1,7	256	0,2	
41 054	32,7	67 956	54,1	6 082	4,8	1 974	1,6	7 150	5,7	1 396	1,1	-	-	
106 591	55,4	48 878	25,4	17 106	8,9	8 295	4,3	6 985	3,6	4 710	2,4	-	-	108
129 697	53,7	74 032	30,6	11 407	4,7	2 500	1,0	18 691	7,7	5 266	2,2	1 110	0,5	
137 036	60,8	59 224	26,3	13 068	5,8	4 144	1,8	8 116	3,6	3 937	1,7	-	-	
155 926	55,0	71 188	25,1	24 090	8,5	13 010	4,6	11 079	3,9	8 127	2,9	-	-	109
184 970	53,0	105 222	30,1	16 483	4,7	5 794	1,7	30 093	8,6	6 654	1,9	1 563	0,4	
195 608	60,7	83 495	25,9	18 627	5,8	8 594	2,7	13 778	4,3	2 072	0,6	-	-	
45 631	47,4	29 848	31,0	7 254	7,5	5 499	5,7	4 459	4,6	3 504	3,6	-	-	110
54 724	44,9	45 110	37,0	4 764	3,9	2 567	2,1	12 378	10,2	2 263	1,9	323	0,3	
58 080	53,7	36 172	33,4	4 996	4,6	3 268	3,0	5 279	4,9	363	0,3	-	-	
37 178	46,8	26 782	33,7	4 827	6,1	4 363	5,5	3 064	3,9	3 242	4,1	-	-	111
46 133	45,4	40 177	39,5	3 376	3,3	1 737	1,7	8 668	8,5	1 556	1,5	161	0,2	
51 078	54,7	31 629	33,9	4 036	4,3	2 389	2,6	3 753	4,0	538	0,6	-	-	
44 612	58,3	18 832	24,6	5 026	6,6	3 647	4,8	1 928	2,5	2 467	3,2	-	-	112
57 491	57,6	29 653	29,7	3 276	3,3	1 812	1,8	5 861	5,9	1 708	1,7	340	0,3	
60 125	65,3	22 802	24,7	3 867	4,2	2 524	2,7	2 591	2,8	232	0,3	-	-	
92 355	52,4	47 832	27,1	14 622	8,3	7 212	4,1	9 143	5,2	5 057	2,9	-	-	113
107 472	49,4	70 423	32,3	9 078	4,2	3 166	1,5	23 658	10,9	3 913	1,8	634	0,3	
117 939	58,6	56 312	28,0	10 151	5,0	4 264	2,1	11 531	5,7	919	0,5	-	-	

## Wahlbeteiligung und Stimmabgabe bei der Europawahl 1989, der Bundestagswahl 1990

Lfd. Nr.	Kreisfreie Stadt bzw. Stadtkreis, Landkreis bzw. Kreis	EW= Europa-, BW= Bundestags-, LW= Landtagswahl	Wahl- berechtigte	Abgegebene Stimmen 1)				
				insgesamt		ungültig		gültig
				Anzahl	% 2)	Anzahl	%	Anzahl
<b>Nordrhein-</b>								
114	Hochsauerlandkreis	EW89	201 376	134 328	66,7	1 256	0,9	133 072
		BW90	205 488	167 848	81,7	1 681	1,0	166 167
		LW90	204 118	156 479	76,7	1 102	0,7	155 377
115	Märkischer Kreis	EW89	321 078	193 320	60,2	1 586	0,8	191 734
		BW90	326 566	249 759	76,5	2 643	1,1	247 116
		LW90 5)	325 088	224 790	69,1	1 322	0,6	223 468
116	Olpe	EW89	95 471	63 645	66,7	571	0,9	63 074
		BW90	97 439	79 764	81,9	749	0,9	79 015
		LW90	96 858	73 709	76,1	517	0,7	73 192
117	Siegen-Wittgenstein	EW89	215 345	137 040	63,6	967	0,7	136 073
		BW90	218 963	174 898	79,9	1 477	0,8	173 421
		LW90	217 739	159 647	73,3	900	0,6	158 747
118	Soest	EW89	203 213	132 858	65,4	1 298	1,0	131 560
		BW90	207 542	165 911	79,9	1 670	1,0	164 241
		LW90	206 562	152 499	73,8	951	0,6	151 548
119	Unna	EW89	302 337	199 567	66,0	1 893	0,9	197 674
		BW90	306 963	246 470	80,3	2 993	1,2	243 477
		LW90	305 791	225 738	73,8	1 527	0,7	224 211
66-119	Land insgesamt	EW89	12 926 753	8 058 446	62,3	69 585	0,9	7 988 861
		BW90	13 098 236	10 310 531	78,7	103 889	1,0	10 206 642
		LW90 5)	13 036 004	9 383 712	71,8	61 738	0,7	9 291 974
	Kreisfreie Städte	EW89	5 622 282	3 379 024	60,1	24 563	0,7	3 354 461
		BW90	5 658 465	4 343 488	76,8	40 291	0,9	4 303 197
		LW90	5 641 732	3 927 076	69,6	22 263	0,6	3 904 813
	Kreise	EW89	7 304 471	4 679 422	64,1	45 022	1,0	4 634 400
		BW90	7 439 771	5 967 043	80,2	63 598	1,1	5 903 445
		LW90 5)	7 394 272	5 426 636	73,4	39 475	0,7	5 387 161
<b>Hes</b>								
<b>RB Darmstadt</b>								
120	Kreisfreie Städte Darmstadt	EW89	101 042	61 664	61,0	555	0,9	61 109
		BW90	102 001	81 633	80,0	1 121	1,4	80 512
		LW91	101 434	69 863	68,9	984	1,4	68 879
121	Frankfurt am Main	EW89	414 330	235 944	56,9	1 893	0,8	234 051
		BW90	413 515	318 519	77,0	4 076	1,3	314 443
		LW91	410 584	272 039	66,3	3 734	1,4	268 305
122	Offenbach am Main	EW89	78 189	43 555	55,7	485	1,1	43 070
		BW90	78 084	59 138	75,7	793	1,3	58 345
		LW91	77 771	48 839	62,8	782	1,6	48 057
123	Wiesbaden	EW89	192 970	109 426	56,7	995	0,9	108 431
		BW90	194 341	150 318	77,3	1 729	1,2	148 589
		LW91	193 657	127 664	65,9	2 032	1,6	125 632
124	Landkreise Bergstraße	EW89	189 461	115 707	61,1	1 630	1,4	114 077
		BW90	192 048	157 905	82,2	2 030	1,3	155 875
		LW91	191 210	133 087	69,6	2 591	1,9	130 496
125	Darmstadt-Dieburg	EW89	191 309	116 139	60,7	1 773	1,5	114 366
		BW90	194 895	160 956	82,6	2 113	1,3	158 843
		LW91	194 521	139 532	71,7	2 875	2,1	136 657
126	Groß-Gerau	EW89	164 345	100 196	61,0	1 392	1,4	98 804
		BW90	166 336	137 331	82,6	1 546	1,1	135 785
		LW91	165 852	117 688	71,0	2 313	2,0	115 375
127	Hochtaunuskreis	EW89	159 005	99 916	62,8	775	0,8	99 141
		BW90	161 629	134 396	83,2	1 097	0,8	133 299
		LW91	160 636	116 927	72,8	1 623	1,4	115 304

Fußnoten siehe Seite 146.

und den letzten Landtagswahlen nach kreisfreien Städten und Landkreisen

Von den gültigen Stimmen entfielen auf														Lfd. Nr.
SPD		CDU, CSU 3)		GRÜNE 4)		REP		F.D.P.		Sonstige		darunter PDS		
Anzahl	%	Anzahl	%	Anzahl	%	Anzahl	%	Anzahl	%	Anzahl	%	Anzahl	%	
<b>Westfalen 5)</b>														
45 788	34,4	67 198	50,5	7 330	5,5	3 824	2,9	5 591	4,2	3 341	2,5	-	-	114
52 365	31,5	89 102	53,6	4 860	2,9	1 788	1,1	15 675	9,4	2 377	1,4	157	0,1	
61 338	39,5	79 676	51,3	4 716	3,0	2 280	1,5	6 690	4,3	677	0,4	-	-	
79 595	41,5	68 713	35,8	12 855	6,7	11 985	6,3	10 997	5,7	7 589	4,0	-	-	115
95 396	38,6	104 139	42,1	8 264	3,3	5 039	2,0	29 799	12,1	4 479	1,8	436	0,2	
109 067	48,8	85 673	38,3	7 887	3,5	6 370	2,9	12 957	5,8	1 514	0,7	-	-	
18 849	29,9	36 507	57,9	2 817	4,5	1 256	2,0	2 312	3,7	1 333	2,1	-	-	116
21 076	26,7	48 407	61,3	1 775	2,2	607	0,8	6 284	8,0	866	1,1	84	0,1	
25 289	34,6	43 501	59,4	1 891	2,6	-	-	2 181	3,0	330	0,5	-	-	
60 207	44,2	47 063	34,6	9 326	6,9	6 222	4,6	8 546	6,3	4 709	3,5	-	-	117
70 819	40,8	70 714	40,8	6 084	3,5	2 110	1,2	20 574	11,9	3 120	1,8	375	0,2	
81 898	51,6	56 623	35,7	6 371	4,0	3 021	1,9	9 872	6,2	962	0,6	-	-	
50 694	38,5	55 433	42,1	9 510	7,2	4 698	3,6	6 835	5,2	4 390	3,3	-	-	118
58 116	35,4	77 581	47,2	6 377	3,9	1 541	0,9	17 441	10,6	3 185	1,9	224	0,1	
67 840	44,8	65 829	43,4	6 844	4,5	2 498	1,6	7 512	5,0	1 025	0,7	-	-	
104 196	52,7	56 584	28,6	14 578	7,4	8 786	4,4	7 574	3,8	5 956	3,0	-	-	119
122 023	50,1	83 277	34,2	9 625	4,0	3 712	1,5	21 100	8,7	3 740	1,5	526	0,2	
130 361	58,1	65 944	29,4	11 837	5,3	5 003	2,2	9 749	4,3	1 317	0,6	-	-	
3 479 586	43,6	2 854 797	35,7	634 959	7,9	328 952	4,1	453 489	5,7	237 078	3,0	-	-	66-119
4 195 971	41,1	4 131 698	40,5	440 216	4,3	132 830	1,3	1 118 967	11,0	186 960	1,8	28 922	0,3	
4 644 431	50,0	3 409 953	36,7	469 098	5,0	171 867	1,8	535 656	5,8	60 969	0,7	-	-	
1 560 920	46,5	1 038 535	31,0	306 126	9,1	154 938	4,6	190 525	5,7	103 417	3,1	-	-	
1 938 161	45,0	1 523 170	35,4	213 863	5,0	62 676	1,5	474 848	11,0	90 479	2,1	17 948	0,4	
2 106 626	53,9	1 229 212	31,5	228 769	5,9	85 867	2,2	227 455	5,8	26 884	0,7	-	-	
1 918 666	41,4	1 816 262	39,2	328 833	7,1	174 014	3,8	262 964	5,7	133 661	2,9	-	-	
2 257 810	38,2	2 608 528	44,2	226 353	3,8	70 154	1,2	644 119	10,9	96 481	1,6	10 974	0,2	
2 537 805	47,1	2 180 741	40,5	240 329	4,5	86 000	1,6	308 201	5,7	34 085	0,6	-	-	
<b>sen</b>														
22 678	37,1	17 613	28,8	10 746	17,6	3 251	5,3	4 344	7,1	2 477	4,1	-	-	120
30 153	37,5	28 419	35,3	7 878	9,8	1 321	1,6	10 508	13,1	2 233	2,8	519	0,6	
26 837	39,0	22 842	33,2	11 155	16,2	996	1,4	5 888	8,5	1 161	1,7	-	-	
83 348	35,6	78 445	33,5	32 863	14,0	16 258	6,9	12 678	5,4	10 459	4,5	-	-	121
106 796	34,0	128 608	40,9	25 816	8,2	7 841	2,5	34 469	11,0	10 913	3,5	2 899	0,9	
90 314	33,7	114 577	42,7	36 147	13,5	5 515	2,1	17 933	6,7	3 819	1,4	-	-	
16 301	37,8	13 963	32,4	4 486	10,4	3 722	8,6	2 321	5,4	2 277	5,3	-	-	122
21 338	36,6	24 255	41,6	3 403	5,8	1 620	2,8	6 033	10,3	1 696	2,9	388	0,7	
18 142	37,8	19 665	40,9	4 909	10,2	1 372	2,9	3 432	7,1	537	1,1	-	-	
42 373	39,1	34 322	31,7	11 622	10,7	8 024	7,4	8 118	7,5	3 972	3,7	-	-	123
54 409	36,6	60 210	40,5	9 082	6,1	3 966	2,7	17 635	11,9	3 287	2,2	622	0,4	
50 692	40,3	48 060	38,3	12 552	10,0	2 551	2,0	10 376	8,3	1 401	1,1	-	-	
44 831	39,3	41 709	36,6	10 040	8,8	7 762	6,8	5 310	4,7	4 425	3,9	-	-	124
56 790	36,4	69 443	44,6	7 618	4,9	3 505	2,2	15 904	10,2	2 615	1,7	329	0,2	
52 144	40,0	56 969	43,7	9 405	7,2	2 338	1,8	8 387	6,4	1 253	1,0	-	-	
47 931	41,9	35 796	31,3	12 883	11,3	6 612	5,8	6 165	5,4	4 979	4,4	-	-	125
62 023	39,0	62 265	39,2	9 678	6,1	3 184	2,0	18 254	11,5	3 439	2,2	511	0,3	
58 551	42,8	50 381	36,9	13 360	9,8	2 177	1,6	10 263	7,5	1 925	1,4	-	-	
44 803	45,3	27 793	28,1	11 001	11,1	6 498	6,6	4 137	4,2	4 572	4,6	-	-	126
56 889	41,9	50 686	37,3	8 435	6,2	3 342	2,5	13 441	9,9	2 992	2,2	479	0,4	
52 777	45,7	40 709	35,3	11 184	9,7	2 088	1,8	7 255	6,3	1 362	1,2	-	-	
30 140	30,4	39 568	39,9	10 455	10,5	6 043	6,1	9 049	9,1	3 886	3,9	-	-	127
37 720	28,3	62 540	46,9	7 510	5,6	2 648	2,0	20 324	15,2	2 557	1,9	407	0,3	
34 421	29,9	54 636	47,4	11 442	9,9	1 993	1,7	11 650	10,1	1 162	1,0	-	-	

Wahlbeteiligung und Stimmabgabe bei der Europawahl 1989, der Bundestagswahl 1990

Lfd. Nr.	Kreisfreie Stadt bzw. Stadtkreis, Landkreis bzw. Kreis	EW=Europe-, BW=Bundestags-, LW=Landtagswahl	Wahl- berechtigte	Abgegebene Stimmen 1)				
				insgesamt		ungültig		gültig
				Anzahl	% 2)	Anzahl	%	Anzahl
								<b>Hes</b>
128	Main-Kinzig-Kreis	EW89	276 477	161 299	58,3	1 933	1,2	159 366
		BW90	281 798	227 313	80,7	2 589	1,1	224 724
		LW91	281 158	195 637	69,6	4 459	2,3	191 178
129	Main-Taunus-Kreis	EW89	154 845	97 675	63,1	827	0,8	96 848
		BW90	157 119	131 330	83,6	928	0,7	130 402
		LW91	156 150	113 771	72,9	1 792	1,6	111 979
130	Odenwaldkreis	EW89	66 544	42 127	63,3	852	2,0	41 275
		BW90	68 323	56 496	82,7	1 099	1,9	55 397
		LW91	68 219	50 135	73,5	1 317	2,6	48 818
131	Offenbach	EW89	227 236	136 921	60,3	1 656	1,2	135 265
		BW90	230 679	190 208	82,5	1 899	1,0	188 309
		LW91	229 881	163 000	70,9	2 938	1,8	160 062
132	Rheingau-Taunus-Kreis	EW89	128 376	77 896	60,7	914	1,2	76 982
		BW90	131 115	107 335	81,9	1 090	1,0	106 245
		LW91	130 703	92 623	70,9	1 359	1,5	91 264
133	Wetteraukreis	EW89	198 050	119 509	60,3	1 423	1,2	118 086
		BW90	202 467	163 639	80,8	1 901	1,2	161 738
		LW91	202 045	141 836	70,2	3 023	2,1	138 813
<b>RB Gießen Landkreise</b>								
134	Gießen	EW89	176 609	107 973	61,1	1 166	1,1	106 807
		BW90	182 005	147 199	80,9	1 977	1,3	145 222
		LW91	181 373	129 819	71,6	1 964	1,5	127 855
135	Lahn-Dill-Kreis	EW89	185 225	100 292	54,1	909	0,9	99 383
		BW90	188 994	146 701	77,6	1 378	0,9	145 323
		LW91	188 576	122 474	64,9	2 242	1,8	120 232
136	Limburg-Weilburg	EW89	120 696	73 012	60,5	1 086	1,5	71 926
		BW90	123 608	100 763	81,5	1 466	1,5	99 297
		LW91	123 392	87 522	70,9	1 664	1,9	85 858
137	Marburg-Biedenkopf	EW89	176 799	104 929	59,3	933	0,9	103 996
		BW90	180 471	146 849	81,4	1 737	1,2	145 112
		LW91	179 936	129 670	72,1	1 974	1,5	127 696
138	Vogelsbergkreis	EW89	87 446	51 991	59,5	622	1,2	51 369
		BW90	90 189	72 842	80,8	1 086	1,5	71 756
		LW91	89 954	65 924	73,3	1 268	1,9	64 656
<b>RB Kassel Kreisfreie Stadt</b>								
139	Kassel	EW89	145 733	86 365	59,3	706	0,8	85 659
		BW90	147 021	114 920	78,2	1 446	1,3	113 474
		LW91	146 337	101 502	69,4	1 597	1,6	99 905
<b>Landkreise</b>								
140	Fulda	EW89	149 437	95 490	63,9	1 438	1,5	94 052
		BW90	153 791	129 197	84,0	1 960	1,5	127 237
		LW91	153 559	113 903	74,2	2 088	1,8	111 815
141	Hersfeld-Rotenburg	EW89	100 610	62 673	62,3	704	1,1	61 969
		BW90	103 126	86 330	83,7	1 212	1,4	85 118
		LW91	102 752	78 959	76,8	1 548	2,0	77 411
142	Kassel	EW89	181 208	115 979	64,0	984	0,8	114 995
		BW90	185 623	158 651	85,5	1 312	0,8	157 339
		LW91	184 979	143 211	77,4	2 608	1,8	140 603
143	Schwalm-Eder-Kreis	EW89	142 257	93 303	65,6	923	1,0	92 380
		BW90	145 962	124 427	85,2	1 363	1,1	123 064
		LW91	145 622	114 153	78,4	2 412	2,1	111 741
144	Waldeck-Frankenberg	EW89	120 787	71 505	59,2	578	0,8	70 927
		BW90	124 517	100 834	81,0	1 054	1,0	99 780
		LW91	124 049	88 757	71,5	1 389	1,6	87 368

Fußnoten siehe Seite 146.

und den letzten Landtagswahlen nach kreisfreien Städten und Landkreisen

Von den gültigen Stimmen entfielen auf														Lfd. Nr.
SPD		CDU, CSU 3)		GRÜNE 4)		REP		F.D.P.		Sonstige		darunter PDS		
Anzahl	%	Anzahl	%	Anzahl	%	Anzahl	%	Anzahl	%	Anzahl	%	Anzahl	%	
sen														
63 149	39,6	54 588	34,3	14 111	8,9	10 782	6,8	7 230	4,5	9 506	6,0	-	-	128
84 035	37,4	96 065	42,7	11 208	5,0	5 585	2,5	22 551	10,0	5 280	2,3	735	0,3	
77 999	40,8	79 361	41,5	14 975	7,8	3 929	2,1	12 749	6,7	2 165	1,1	-	-	
29 941	30,9	38 971	40,2	10 188	10,5	6 477	6,7	7 657	7,9	3 614	3,7	-	-	129
37 298	28,6	62 092	47,6	7 258	5,6	2 482	1,9	18 657	14,3	2 615	2,0	356	0,3	
33 784	30,2	53 771	48,0	11 076	9,9	1 829	1,6	10 399	9,3	1 120	1,0	-	-	
19 227	46,6	12 089	29,3	3 641	8,8	2 867	6,9	1 682	4,1	1 769	4,3	-	-	130
24 130	43,6	21 199	38,3	2 899	5,2	1 236	2,2	4 926	8,9	1 007	1,8	103	0,2	
23 331	47,8	17 627	36,1	3 710	7,6	766	1,6	2 920	6,0	464	1,0	-	-	
46 578	34,4	51 750	38,3	14 893	11,0	8 976	6,6	7 734	5,7	5 334	3,9	-	-	131
61 525	32,7	85 472	45,4	10 718	5,7	3 656	1,9	23 018	12,2	3 920	2,1	608	0,3	
55 953	35,0	71 510	44,7	15 650	9,8	2 653	1,7	12 445	7,8	1 851	1,2	-	-	
27 962	36,3	27 354	35,5	7 940	10,3	6 208	8,1	4 866	6,3	2 652	3,4	-	-	132
35 542	33,5	46 923	44,2	5 809	5,5	2 857	2,7	13 251	12,5	1 863	1,8	240	0,2	
33 957	37,2	38 230	41,9	8 395	9,2	1 980	2,2	7 897	8,7	805	0,9	-	-	
48 387	41,0	38 966	33,0	9 669	8,2	7 664	6,5	6 899	5,8	6 501	5,5	-	-	133
61 196	37,8	67 325	41,6	7 364	4,6	3 261	2,0	18 420	11,4	4 172	2,6	368	0,2	
56 904	41,0	57 314	41,3	9 858	7,1	2 561	1,8	10 698	7,7	1 478	1,1	-	-	
44 004	41,2	31 947	29,9	11 983	11,2	8 271	7,7	5 972	5,6	4 630	4,3	-	-	134
57 676	39,7	55 605	38,3	9 343	6,4	2 849	2,0	17 029	11,7	2 720	1,9	631	0,4	
53 307	41,7	47 688	37,3	13 120	10,3	1 859	1,5	10 410	8,1	1 471	1,2	-	-	
43 341	43,6	30 462	30,7	7 265	7,3	7 619	7,7	5 336	5,4	5 360	5,4	-	-	135
61 325	42,2	58 185	40,0	5 747	4,0	2 907	2,0	14 097	9,7	3 062	2,1	285	0,2	
54 953	45,7	45 997	38,3	7 641	6,4	2 008	1,7	7 943	6,6	1 690	1,4	-	-	
29 030	40,4	29 718	41,3	4 488	6,2	3 506	4,9	2 550	3,5	2 634	3,7	-	-	136
35 758	36,0	48 932	49,3	3 616	3,6	1 660	1,7	7 807	7,9	1 524	1,5	159	0,2	
33 974	39,6	41 347	48,2	4 622	5,4	935	1,1	4 307	5,0	673	0,8	-	-	
42 923	41,3	32 322	31,1	12 508	12,0	6 218	6,0	4 705	4,5	5 320	5,1	-	-	137
58 555	40,4	56 284	38,8	9 994	6,9	2 914	2,0	14 070	9,7	3 295	2,3	1 147	0,8	
53 733	42,1	48 456	37,9	13 962	10,9	1 728	1,4	8 297	6,5	1 520	1,2	-	-	
22 469	43,7	16 240	31,6	3 237	6,3	3 527	6,9	2 974	5,8	2 922	5,7	-	-	138
29 275	40,8	29 416	41,0	2 743	3,8	1 458	2,0	7 770	10,8	1 094	1,5	156	0,2	
28 726	44,4	24 716	38,2	3 596	5,6	1 010	1,6	6 118	9,5	490	0,8	-	-	
38 413	44,8	22 956	26,8	10 927	12,8	5 234	6,1	5 251	6,1	2 878	3,4	-	-	139
48 588	42,8	37 757	33,3	8 911	7,9	2 018	1,8	13 472	11,9	2 728	2,4	842	0,7	
44 551	44,6	33 342	33,4	11 538	11,5	1 393	1,4	8 089	8,1	992	1,0	-	-	
24 066	25,6	50 829	54,0	5 264	5,6	5 535	5,9	3 557	3,8	4 801	5,1	-	-	140
29 504	23,2	77 637	61,0	4 420	3,5	2 763	2,2	10 476	8,2	2 437	1,9	211	0,2	
30 382	27,2	65 829	58,9	5 413	4,8	1 912	1,7	7 109	6,4	1 170	1,0	-	-	
30 563	49,3	18 341	29,6	4 155	6,7	3 848	6,2	2 315	3,7	2 747	4,4	-	-	141
39 455	46,4	32 339	38,0	3 210	3,8	1 536	1,8	6 808	8,0	1 770	2,1	149	0,2	
39 436	50,9	27 774	35,9	4 277	5,5	1 199	1,5	4 147	5,4	578	0,7	-	-	
64 826	56,4	27 103	23,6	9 274	8,1	5 754	5,0	4 982	4,3	3 056	2,7	-	-	142
80 999	51,5	49 070	31,2	7 145	4,5	2 444	1,6	15 427	9,8	2 254	1,4	325	0,2	
77 040	54,8	42 391	30,1	8 958	6,4	1 543	1,1	9 658	6,9	1 013	0,7	-	-	
49 732	53,8	23 609	25,6	6 209	6,7	5 057	5,5	4 378	4,7	3 395	3,7	-	-	143
60 232	48,9	42 089	34,2	5 318	4,3	2 031	1,7	11 481	9,3	1 913	1,6	221	0,2	
59 281	53,1	35 371	31,7	6 598	5,9	1 348	1,2	8 458	7,6	685	0,6	-	-	
30 439	42,9	23 073	32,5	4 391	6,2	4 672	6,6	4 772	6,7	3 580	5,0	-	-	144
39 479	39,6	41 376	41,5	3 722	3,7	1 412	1,4	11 699	11,7	2 092	2,1	141	0,1	
37 751	43,2	34 229	39,2	4 374	5,0	1 042	1,2	8 811	10,1	1 161	1,3	-	-	

Wahlbeteiligung und Stimmabgabe bei der Europawahl 1989, der Bundestagswahl 1990

Lfd. Nr.	Kreisfreie Stadt bzw. Stadtkreis, Landkreis bzw. Kreis	EW=Europa-, BW=Bundestags-, LW=Landtagswahl	Wahl- berechtigte	Abgegebene Stimmen 1)				
				insgesamt		ungültig		gültig
				Anzahl	% 2)	Anzahl	%	Anzahl
								<b>Hea</b>
145	Werra-Meißner-Kreis	EW89 BW90 LW91	91 933 94 459 93 801	57 691 78 877 70 405	62,8 83,5 75,1	640 1 100 1 492	1,1 1,4 2,1	57 051 77 777 68 913
120-145	Land insgesamt	EW89 BW90 LW91	4 220 919 4 294 116 4 278 151	2 539 177 3 484 107 3 028 940	60,2 81,1 70,8	27 792 41 102 54 068	1,1 1,2 1,8	2 511 385 3 443 005 2 974 872
	Kreisfreie Städte	EW89 BW90 LW91	932 264 934 962 929 783	536 954 724 528 619 907	57,6 77,5 66,7	4 634 9 165 9 129	0,9 1,3 1,5	532 320 715 363 610 778
	Landkreise	EW89 BW90 LW91	3 288 655 3 359 154 3 348 368	2 002 223 2 759 579 2 409 033	60,9 82,2 71,9	23 158 31 937 44 939	1,2 1,2 1,9	1 979 065 2 727 642 2 364 094
								<b>Rheinland-</b>
	<b>RB Koblenz</b>							
	<b>Kreisfreie Stadt</b>							
146	Koblenz	EW89 BW90 LW91	87 089 87 155 86 721	61 486 68 124 62 112	70,6 78,2 71,6	796 637 666	1,3 0,9 1,1	60 690 67 487 61 446
	<b>Landkreise</b>							
147	Ahrweiler	EW89 BW90 LW91	89 869 91 643 91 316	68 548 75 734 66 452	76,3 82,6 72,8	1 356 898 1 013	2,0 1,2 1,5	67 192 74 836 65 439
148	Altenkirchen (Westerwald)	EW89 BW90 LW91	95 759 97 924 97 772	76 117 80 576 73 684	79,5 82,3 75,4	1 477 831 948	1,9 1,0 1,3	74 640 79 745 72 736
149	Bad Kreuznach	EW89 BW90 LW91	115 352 116 819 116 457	89 508 94 906 85 792	77,6 81,2 73,7	1 803 1 212 1 183	2,0 1,3 1,4	87 705 93 694 84 609
150	Birkenfeld	EW89 BW90 LW91	69 513 70 147 70 004	52 098 55 692 49 351	74,9 79,4 70,5	1 009 673 572	1,9 1,2 1,2	51 089 55 019 48 779
151	Coblenz-Zell	EW89 BW90 LW91	49 156 49 926 49 934	41 482 43 058 40 121	84,4 86,2 80,3	1 539 640 999	3,7 1,5 2,5	39 943 42 418 39 122
152	Mayen-Koblenz	EW89 BW90 LW91	150 478 153 641 153 327	116 155 124 711 114 740	77,2 81,2 74,8	2 242 1 479 1 675	1,9 1,2 1,5	113 913 123 232 113 065
153	Neuwied	EW89 BW90 LW91	126 184 128 865 128 621	96 065 104 955 94 438	76,1 81,4 73,4	1 569 1 071 2 304	1,6 1,0 2,4	94 496 103 884 92 134
154	Rhein-Hunsrück-Kreis	EW89 BW90 LW91	71 536 73 356 73 428	58 431 61 984 58 124	81,7 84,5 79,2	1 147 723 861	2,0 1,2 1,5	57 284 61 261 57 263
155	Rhein-Lahn-Kreis	EW89 BW90 LW91	94 011 96 002 95 677	73 013 78 284 72 446	77,7 81,5 75,7	1 330 751 738	1,8 1,0 1,0	71 683 77 533 71 708
156	Westerwaldkreis	EW89 BW90 LW91	135 374 138 673 138 666	107 509 114 477 103 490	79,4 82,6 74,6	2 320 1 290 1 574	2,2 1,1 1,5	105 189 113 187 101 916
	<b>RB Trier</b>							
	<b>Kreisfreie Stadt</b>							
157	Trier	EW89 BW90 LW91	76 554 77 268 76 840	52 252 58 864 52 938	68,3 76,2 68,9	775 634 677	1,5 1,1 1,3	51 477 58 230 52 261

Fußnoten siehe Seite 146.

und den letzten Landtagswahlen nach kreisfreien Städten und Landkreisen

Von den gültigen Stimmen entfielen auf														Lfd. Nr.
SPD		CDU, CSU 3)		GRÜNE 4)		REP		F.D.P.		Sonstige		darunter PDS		
Anzahl	%	Anzahl	%	Anzahl	%	Anzahl	%	Anzahl	%	Anzahl	%	Anzahl	%	
<b>sen</b>														
29 668	52,0	15 628	27,4	3 906	6,8	2 787	4,9	2 966	5,2	2 096	3,7	-	-	145
37 461	48,2	28 070	36,1	3 265	4,2	1 132	1,5	6 713	8,6	1 136	1,5	206	0,3	
35 969	52,2	23 173	33,6	4 244	6,2	595	0,9	4 476	6,5	456	0,7	-	-	
1 017 123	40,5	835 155	33,3	248 145	9,9	163 172	6,5	137 948	5,5	109 842	4,4	-	-	120-145
1 308 151	38,0	1 422 262	41,3	192 110	5,6	71 628	2,1	374 240	10,9	74 614	2,2	13 037	0,4	
1 214 909	40,8	1 195 965	40,2	262 161	8,8	49 320	1,7	220 115	7,4	32 402	1,1	-	-	
203 113	38,2	167 299	31,4	70 644	13,3	36 489	6,9	32 712	6,1	22 063	4,1	-	-	
261 284	36,5	279 249	39,0	55 090	7,7	16 766	2,3	82 117	11,5	20 857	2,9	5 270	0,7	
230 536	37,7	238 486	39,0	76 301	12,5	11 827	1,9	45 718	7,5	7 910	1,3	-	-	
814 010	41,1	667 856	33,7	177 501	9,0	126 683	6,4	105 236	5,3	87 779	4,4	-	-	
1 046 867	38,4	1 143 013	41,9	137 020	5,0	54 862	2,0	292 123	10,7	53 757	2,0	7 767	0,3	
984 373	41,6	957 479	40,5	185 860	7,9	37 493	1,6	174 397	7,4	24 492	1,0	-	-	
<b>Pfalz</b>														
23 750	39,1	24 631	40,6	4 802	7,9	2 117	3,5	3 656	6,0	1 734	2,9	-	-	146
23 245	34,4	30 869	45,7	2 847	4,2	700	1,0	8 368	12,4	1 458	2,2	140	0,2	
26 641	43,4	24 357	39,6	4 592	7,5	937	1,5	4 454	7,2	465	0,8	-	-	
18 951	28,2	35 746	53,2	4 116	6,1	2 105	3,1	4 211	6,3	2 063	3,1	-	-	147
17 951	24,0	42 792	57,2	2 367	3,2	776	1,0	9 128	12,2	1 822	2,4	108	0,1	
21 674	33,1	33 489	51,2	3 047	4,7	791	1,2	4 945	7,6	1 493	2,3	-	-	
30 847	41,3	31 284	41,9	4 259	5,7	2 135	2,9	4 366	5,8	1 749	2,3	-	-	148
28 717	36,0	38 407	48,2	2 461	3,1	852	1,1	8 047	10,1	1 261	1,6	115	0,1	
32 467	44,6	30 339	41,7	3 340	4,6	979	1,3	5 178	7,1	433	0,6	-	-	
39 752	45,3	28 991	33,1	6 438	7,3	3 440	3,9	6 025	6,9	3 059	3,5	-	-	149
38 072	40,6	38 031	40,6	3 784	4,0	1 234	1,3	10 652	11,4	1 921	2,1	160	0,2	
40 958	48,4	29 327	34,7	5 566	6,6	1 079	1,3	6 890	8,1	789	0,9	-	-	
24 424	47,8	16 474	32,2	2 995	5,9	2 012	3,9	3 675	7,2	1 509	3,0	-	-	150
23 557	42,8	21 941	39,9	1 761	3,2	610	1,1	6 207	11,3	943	1,7	82	0,1	
24 757	50,8	16 405	33,6	2 579	5,3	689	1,4	4 049	8,3	300	0,6	-	-	
10 944	27,4	22 396	56,1	2 353	5,9	1 340	3,4	1 840	4,6	1 070	2,7	-	-	151
9 518	22,4	26 171	61,7	1 377	3,2	578	1,4	3 982	9,4	792	1,9	47	0,1	
12 468	31,9	21 369	54,6	1 963	5,0	576	1,5	2 502	6,4	244	0,6	-	-	
46 166	40,5	49 792	43,7	7 032	6,2	3 100	2,7	5 271	4,6	2 552	2,2	-	-	152
43 612	35,4	60 195	48,8	4 166	3,4	1 174	1,0	12 210	9,9	1 875	1,5	155	0,1	
49 633	43,9	47 711	42,2	6 672	5,9	1 398	1,2	6 845	6,1	806	0,7	-	-	
40 073	42,4	37 562	39,7	6 187	6,5	3 020	3,2	5 225	5,5	2 429	2,6	-	-	153
38 165	36,7	47 611	45,8	3 628	3,5	1 200	1,2	11 250	10,8	2 030	2,0	169	0,2	
42 483	46,1	37 123	40,3	4 788	5,2	1 314	1,4	5 552	6,0	874	0,9	-	-	
21 592	37,7	24 320	42,5	3 953	6,9	1 524	2,7	4 440	7,8	1 455	2,5	-	-	154
20 658	33,7	29 030	47,4	2 421	4,0	533	0,9	7 547	12,3	1 072	1,7	90	0,1	
23 896	41,7	23 839	41,6	3 412	6,0	639	1,1	5 054	8,8	423	0,7	-	-	
33 039	46,1	25 094	35,0	4 653	6,5	2 755	3,8	3 867	5,4	2 275	3,2	-	-	155
31 786	41,0	31 907	41,2	2 905	3,7	1 030	1,3	8 410	10,8	1 495	1,9	97	0,1	
35 758	49,9	25 879	36,1	3 982	5,6	1 153	1,6	4 503	6,3	433	0,6	-	-	
41 135	39,1	45 535	43,3	6 590	6,3	3 586	3,4	5 488	5,2	2 855	2,7	-	-	156
37 876	33,5	56 292	49,7	3 700	3,3	1 253	1,1	11 873	10,5	2 193	1,9	147	0,1	
43 511	42,7	43 786	43,0	5 785	5,7	1 487	1,5	6 788	6,7	559	0,5	-	-	
20 209	39,3	21 032	40,9	5 025	9,8	1 447	2,8	2 391	4,6	1 373	2,7	-	-	157
21 896	37,6	25 699	44,1	3 116	5,4	573	1,0	5 678	9,8	1 268	2,2	146	0,3	
23 358	44,7	20 228	38,7	4 614	8,8	626	1,2	2 873	5,5	562	1,1	-	-	

Wahlbeteiligung und Stimmabgabe bei der Europawahl 1989, der Bundestagswahl 1990

Lfd. Nr.	Kreisfreie Stadt bzw. Stadtkreis, Landkreis bzw. Kreis	EW=Europe-, BW=Bundestags-, LW=Landtagswahl	Wahl- berechtigte	Abgegebene Stimmen 1)				
				insgesamt		ungültig		gültig
				Anzahl	% 2)	Anzahl	%	Anzahl
<b>Rheinland-</b>								
<b>Landkreise</b>								
158	Berncastel-Wittlich	EW89	85 504	67 389	78,8	2 377	3,5	65 012
		BW90	86 558	70 534	81,5	1 307	1,9	69 227
		LW91	86 315	63 670	73,8	1 543	2,4	62 127
159	Bitburg-Prüm	EW89	71 286	57 453	80,6	2 402	4,2	55 051
		BW90	72 740	58 875	80,9	1 247	2,1	57 628
		LW91	72 248	53 027	73,4	1 559	2,9	51 468
160	Daun	EW89	46 315	37 215	80,4	1 183	3,2	36 032
		BW90	47 178	39 264	83,2	619	1,6	38 645
		LW91	47 044	35 067	74,5	801	2,3	34 266
161	Trier-Saarburg	EW89	99 986	82 069	82,1	2 790	3,4	79 279
		BW90	101 433	85 910	84,7	1 634	1,9	84 276
		LW91	101 163	79 442	78,5	2 165	2,7	77 277
<b>RB Rheinhesen-Pfalz</b>								
<b>Kreisfreie Stützte</b>								
162	Frankenthal (Pfalz)	EW89	34 654	25 640	74,0	520	2,0	25 120
		BW90	35 061	28 266	80,6	459	1,6	27 807
		LW91	34 989	24 907	71,2	445	1,8	24 462
163	Kaiserslautern	EW89	75 232	51 375	68,3	897	1,7	50 478
		BW90	75 859	56 738	74,8	794	1,4	55 944
		LW91	75 659	49 471	65,4	819	1,7	48 652
164	Landau in der Pfalz	EW89	29 017	21 608	74,5	369	1,7	21 239
		BW90	29 315	23 263	79,4	335	1,4	22 928
		LW91	29 205	21 092	72,2	349	1,7	20 743
165	Ludwigshafen am Rhein	EW89	114 740	77 688	67,7	1 069	1,4	76 619
		BW90	115 367	90 105	78,1	1 154	1,3	88 951
		LW91	114 676	77 844	67,9	953	1,2	76 891
166	Mainz	EW89	133 388	95 952	71,9	1 206	1,3	94 746
		BW90	134 696	107 587	79,9	991	0,9	106 596
		LW91	133 729	95 460	71,4	1 059	1,1	94 401
167	Neustadt an der Weinstraße	EW89	40 780	31 405	77,0	603	1,9	30 802
		BW90	41 276	34 250	83,0	518	1,5	33 732
		LW91	41 242	30 937	75,0	581	1,9	30 356
168	Pirmasens	EW89	39 359	25 986	66,0	606	2,3	25 380
		BW90	39 446	28 410	72,0	441	1,6	27 969
		LW91	39 224	24 745	63,1	529	2,1	24 216
169	Speyer	EW89	34 449	24 548	71,3	474	1,9	24 074
		BW90	35 043	27 877	79,6	410	1,5	27 467
		LW91	35 061	24 375	69,5	323	1,3	24 052
170	Worms	EW89	58 429	41 273	70,6	764	1,9	40 509
		BW90	59 080	44 778	75,8	584	1,3	44 194
		LW91	58 946	39 398	66,8	520	1,3	38 878
171	Zweibrücken	EW89	27 361	19 237	70,3	406	2,1	18 831
		BW90	27 447	21 384	77,9	241	1,1	21 143
		LW91	27 281	18 328	67,2	262	1,4	18 066
<b>Landkreise</b>								
172	Alzey-Worms	EW89	79 320	65 211	82,2	1 552	2,4	63 659
		BW90	81 331	67 292	82,7	1 178	1,8	66 114
		LW91	81 415	61 781	75,9	1 182	1,9	60 599
173	Bad Dürkheim	EW89	97 062	77 248	79,6	1 540	2,0	75 708
		BW90	98 598	82 538	83,7	1 192	1,4	81 346
		LW91	98 489	74 611	75,8	1 297	1,7	73 314
174	Donnersbergkreis	EW89	52 775	43 060	81,6	1 078	2,5	41 982
		BW90	53 941	44 105	81,8	769	1,7	43 336
		LW91	53 959	40 244	74,6	790	2,0	39 454

Fußnoten siehe Seite 146.



und den letzten Landtagswahlen nach kreisfreien Städten und Landkreisen

Von den gültigen Stimmen entfielen auf														Lfd. Nr.
SPD		CDU, CSU 3)		GRÜNE 4)		REP		F.D.P.		Sonstige		darunter PDS		
Anzahl	%	Anzahl	%	Anzahl	%	Anzahl	%	Anzahl	%	Anzahl	%	Anzahl	%	
Pfalz														
20 123	31,0	31 334	48,2	4 305	6,6	3 115	4,8	4 282	6,6	1 853	2,9	-	-	158
19 166	27,7	37 031	53,5	2 612	3,8	1 195	1,7	7 876	11,4	1 347	1,9	101	0,1	
23 468	37,8	27 603	44,4	3 739	6,0	1 525	2,5	5 300	8,5	492	0,8	-	-	
18 009	32,7	28 114	51,1	3 224	5,9	1 379	2,5	2 551	4,6	1 774	3,2	-	-	159
17 047	29,6	30 616	53,1	1 960	3,4	715	1,2	5 568	9,7	1 722	3,0	48	0,1	
21 162	41,1	22 767	44,2	2 697	5,2	685	1,3	3 357	6,5	800	1,6	-	-	
10 533	29,2	19 710	54,7	1 943	5,4	924	2,6	1 696	4,7	1 226	3,4	-	-	160
9 571	24,8	22 754	58,9	1 270	3,3	443	1,1	3 813	9,9	794	2,1	35	0,1	
12 181	35,5	17 369	50,7	1 592	4,6	493	1,4	2 311	6,7	320	0,9	-	-	
29 945	37,8	35 947	45,3	5 424	6,8	2 602	3,3	3 007	3,8	2 354	3,0	-	-	161
30 486	36,2	41 029	48,7	2 936	3,5	1 041	1,2	7 175	8,5	1 609	1,9	106	0,1	
35 726	46,2	30 792	39,8	4 511	5,8	1 203	1,6	4 385	5,7	660	0,9	-	-	
10 302	41,0	9 139	36,4	1 811	7,2	1 660	6,6	1 387	5,5	821	3,3	-	-	162
9 879	35,5	12 673	45,6	1 101	4,0	774	2,8	2 831	10,2	549	2,0	87	0,3	
11 048	45,2	9 267	37,9	1 587	6,5	920	3,8	1 453	5,9	187	0,8	-	-	
23 072	45,7	15 393	30,5	3 978	7,9	3 215	6,4	2 980	5,9	1 840	3,6	-	-	163
22 694	40,6	22 825	40,8	2 398	4,3	1 139	2,0	5 492	9,8	1 396	2,5	173	0,3	
23 721	48,8	16 350	33,6	3 173	6,5	1 398	2,9	3 163	6,5	847	1,7	-	-	
7 928	37,3	7 874	37,1	2 057	9,7	1 036	4,9	1 392	6,6	952	4,5	-	-	164
8 115	35,4	9 893	43,1	1 247	5,4	491	2,1	2 574	11,2	608	2,7	51	0,2	
9 282	44,7	7 516	36,2	1 648	7,9	418	2,0	1 591	7,7	288	1,4	-	-	
36 423	47,5	23 878	31,2	5 500	7,2	5 006	6,5	3 106	4,1	2 706	3,5	-	-	165
37 110	41,7	36 434	41,0	3 635	4,1	2 147	2,4	7 567	8,5	2 058	2,3	285	0,3	
39 750	51,7	25 965	33,8	4 515	5,9	2 400	3,1	3 601	4,7	660	0,9	-	-	
35 254	37,2	31 659	33,4	11 814	12,5	5 523	5,8	6 646	7,0	3 850	4,1	-	-	166
37 818	35,5	42 745	40,1	7 562	7,1	2 122	2,0	13 468	12,6	2 881	2,7	450	0,4	
38 552	40,8	32 984	34,9	10 727	11,4	2 003	2,1	8 442	8,9	1 693	1,8	-	-	
11 066	35,9	12 294	39,9	2 622	8,5	1 658	5,4	1 947	6,3	1 215	3,9	-	-	167
10 381	30,8	16 488	48,9	1 514	4,5	642	1,9	3 733	11,1	974	2,9	78	0,2	
11 971	39,4	12 841	42,3	2 108	6,9	682	2,2	2 059	6,8	695	2,3	-	-	
12 055	47,5	8 411	33,1	1 465	5,8	1 235	4,9	980	3,9	1 234	4,9	-	-	168
11 331	40,5	12 063	43,1	883	3,2	682	2,4	2 340	8,4	670	2,4	46	0,2	
11 535	47,6	8 645	35,7	1 991	8,2	569	2,3	1 139	4,7	337	1,4	-	-	
9 787	40,7	8 310	34,5	2 201	9,1	1 317	5,5	1 244	5,2	1 215	5,0	-	-	169
9 666	35,2	12 241	44,6	1 497	5,5	623	2,3	2 706	9,9	734	2,7	80	0,3	
10 791	44,9	8 635	35,9	1 854	7,7	668	2,8	1 553	6,5	551	2,3	-	-	
18 352	45,3	12 322	30,4	3 348	8,3	2 992	7,4	1 973	4,9	1 522	3,8	-	-	170
18 166	41,1	17 313	39,2	2 152	4,9	1 214	2,7	4 344	9,8	1 005	2,3	136	0,3	
19 344	49,8	12 524	32,2	2 994	7,7	1 338	3,4	2 359	6,1	319	0,8	-	-	
8 776	46,6	5 445	28,9	1 096	5,8	1 073	5,7	1 234	6,6	1 207	6,4	-	-	171
9 245	43,7	7 952	37,6	631	3,0	430	2,0	2 229	10,5	656	3,1	52	0,2	
9 598	53,1	5 564	30,8	827	4,6	325	1,8	1 238	6,9	514	2,8	-	-	
29 705	46,7	17 483	27,5	5 214	8,2	4 467	7,0	3 938	6,2	2 852	4,5	-	-	172
28 791	43,5	23 792	36,0	3 217	4,9	1 728	2,6	7 154	10,8	1 432	2,2	94	0,1	
30 556	50,4	18 287	30,2	4 481	7,4	1 498	2,5	5 115	8,4	662	1,1	-	-	
31 531	41,6	26 337	34,8	5 936	7,8	4 256	5,6	5 064	6,7	2 584	3,4	-	-	173
29 861	36,7	35 761	44,0	3 248	4,0	1 765	2,2	9 112	11,2	1 599	2,0	122	0,1	
33 551	45,8	26 670	36,4	4 686	6,4	2 038	2,8	5 651	7,7	718	1,0	-	-	
20 537	48,9	11 464	27,3	3 009	7,2	2 315	5,5	2 879	6,9	1 778	4,2	-	-	174
19 253	44,4	16 207	37,4	1 767	4,1	868	2,0	4 285	9,9	956	2,2	63	0,1	
20 952	53,1	11 784	29,9	2 366	6,0	925	2,3	2 885	7,3	542	1,4	-	-	

Wahlbeteiligung und Stimmabgabe bei der Europawahl 1989, der Bundestagswahl 1990

Lfd. Nr.	Kreisfreie Stadt bzw. Stadtkreis, Landkreis bzw. Kreis	EW= Europa-, BW= Bundestags-, LW= Landtagswahl	Wahl- berechtigte	Abgegebene Stimmen 1)				
				insgesamt		ungültig		gültig
				Anzahl	% 2)	Anzahl	%	Anzahl
<b>Rheinland-</b>								
175	Germersheim	EW89	79 151	63 939	80,8	1 541	2,4	62 398
		BW90	81 037	68 000	83,9	1 050	1,5	66 950
		LW91	80 942	60 447	74,7	1 146	1,9	59 301
176	Kaiserslautern	EW89	76 584	62 574	81,7	1 439	2,3	61 135
		BW90	78 353	65 395	83,5	1 145	1,8	64 250
		LW91	78 409	59 962	76,5	1 214	2,0	58 748
177	Kusel	EW89	60 720	48 262	79,5	1 211	2,5	47 051
		BW90	61 603	51 004	82,8	874	1,7	50 130
		LW91	61 594	46 124	74,9	801	1,7	45 323
178	Ludwigshafen	EW89	104 624	84 393	80,7	1 563	1,9	82 830
		BW90	106 177	92 051	86,7	1 215	1,3	90 836
		LW91	106 069	83 048	78,3	1 391	1,7	81 657
179	Mainz-Bingen	EW89	129 737	103 447	79,7	2 067	2,0	101 380
		BW90	133 045	111 889	84,1	1 443	1,3	110 446
		LW91	133 026	101 869	76,6	1 586	1,6	100 283
180	Pirmasens	EW89	79 937	67 150	84,0	2 266	3,4	64 884
		BW90	80 479	68 799	85,5	1 536	2,2	67 263
		LW91	80 490	62 501	77,7	1 948	3,1	60 553
181	Südliche Weinstraße	EW89	77 569	64 670	83,4	2 008	3,1	62 662
		BW90	79 106	67 375	85,2	1 360	2,0	66 015
		LW91	78 927	61 518	77,9	1 676	2,7	59 842
146-181	<b>Land insgesamt</b>	EW89	<b>2 888 854</b>	<b>2 231 456</b>	<b>77,2</b>	<b>49 294</b>	<b>2,2</b>	<b>2 182 162</b>
		BW90	<b>2 935 588</b>	<b>2 397 054</b>	<b>81,7</b>	<b>33 335</b>	<b>1,4</b>	<b>2 363 719</b>
		LW91	<b>2 928 865</b>	<b>2 163 556</b>	<b>73,9</b>	<b>38 149</b>	<b>1,8</b>	<b>2 125 407</b>
	<b>Kreisfreie Städte</b>	EW89	751 052	528 450	70,4	8 485	1,6	519 965
		BW90	757 013	589 646	77,9	7 198	1,2	582 448
		LW91	753 573	521 607	69,2	7 183	1,4	514 424
	<b>Landkreise</b>	EW89	2 137 802	1 703 006	79,7	40 809	2,4	1 662 197
		BW90	2 178 575	1 807 408	83,0	26 137	1,4	1 781 271
		LW91	2 175 292	1 641 949	75,5	30 966	1,9	1 610 983
<b>Baden-</b>								
	<b>RB Stuttgart</b>							
	<b>Region Mittlerer Neckar</b>							
	<b>Stadtkreis</b>							
182	Stuttgart	EW89	391 098	242 156	61,9	1 846	0,8	240 310
		BW90	393 023	302 081	76,9	2 566	0,8	299 515
		LW92	387 103	283 074	73,1	2 556	0,9	280 518
	<b>Landkreise</b>							
183	Böblingen	EW89	227 359	141 564	62,3	1 221	0,9	140 343
		BW90	233 144	187 689	80,5	1 751	0,9	185 938
		LW92	234 708	173 486	73,9	1 999	1,2	171 487
184	Easingen	EW89	333 909	208 194	62,4	1 667	0,8	206 527
		BW90	340 227	274 601	80,7	2 739	1,0	271 862
		LW92	339 353	255 109	75,2	2 629	1,0	252 480
185	Göppingen	EW89	171 108	95 910	56,1	838	0,9	95 072
		BW90	175 412	135 744	77,4	1 806	1,3	133 938
		LW92	176 169	124 492	70,7	1 599	1,3	122 893
186	Ludwigsburg	EW89	319 402	195 564	61,2	1 571	0,8	193 993
		BW90	326 914	263 512	80,6	2 863	1,1	260 649
		LW92	327 691	244 277	74,5	2 759	1,1	241 518
187	Rems-Murr-Kreis	EW89	268 933	157 672	58,6	1 289	0,8	156 383
		BW90	274 927	214 039	77,9	2 359	1,1	211 680
		LW92	276 136	202 417	73,3	2 477	1,2	199 940

Fußnoten siehe Seite 146.

und den letzten Landtagewahlen nach kreisfreien Städten und Landkreisen

Von den gültigen Stimmen entfielen auf														Lfd. Nr.
SPD		CDU, CSU 3)		GRÜNE 4)		REP		F.D.P.		Sonstige		darunter PDS		
Anzahl	%	Anzahl	%	Anzahl	%	Anzahl	%	Anzahl	%	Anzahl	%	Anzahl	%	
<b>Pfalz</b>														
22 517	36,1	24 886	39,9	4 660	7,5	4 363	7,0	3 374	5,4	2 598	4,2	-	-	175
21 956	32,8	32 356	48,3	2 701	4,0	2 255	3,4	5 987	8,9	1 695	2,5	84	0,1	
24 823	41,9	23 907	40,3	3 669	6,2	2 143	3,6	3 342	5,6	1 417	2,4	-	-	
26 407	43,2	22 065	36,1	3 864	6,3	3 779	6,2	2 830	4,6	2 190	3,6	-	-	176
25 606	39,9	29 097	45,3	2 117	3,3	1 456	2,3	4 761	7,4	1 213	1,9	89	0,1	
28 762	49,0	21 668	36,9	2 930	5,0	1 557	2,7	2 921	5,0	910	1,5	-	-	
25 432	54,1	11 526	24,5	3 080	6,5	3 717	7,9	1 840	3,9	1 456	3,1	-	-	177
26 680	53,2	16 429	32,8	1 632	3,3	1 283	2,6	3 249	6,5	857	1,7	71	0,1	
27 400	60,5	11 542	25,5	2 507	5,5	1 535	3,4	1 948	4,3	391	0,9	-	-	
33 385	40,3	30 974	37,4	6 240	7,5	4 894	5,9	4 723	5,7	2 614	3,2	-	-	178
31 493	34,7	42 669	47,0	3 896	4,3	2 063	2,3	9 124	10,0	1 591	1,8	141	0,2	
36 000	44,1	31 602	38,7	5 188	6,4	2 519	3,1	5 608	6,9	740	0,9	-	-	
40 355	39,8	35 097	34,6	9 857	9,7	5 032	5,0	7 072	7,0	3 967	3,9	-	-	179
40 168	36,4	45 890	41,5	5 984	5,4	2 147	1,9	14 028	12,7	2 229	2,0	257	0,2	
43 750	43,6	35 572	35,5	9 028	9,0	1 805	1,8	8 949	8,9	1 179	1,2	-	-	
23 509	36,2	27 218	41,9	3 742	5,8	3 736	5,8	3 826	5,9	2 853	4,4	-	-	180
22 370	33,3	34 076	50,7	2 141	3,2	1 416	2,1	5 746	8,5	1 514	2,3	64	0,1	
24 969	41,2	24 900	41,1	3 945	6,5	1 663	2,7	4 098	6,8	978	1,6	-	-	
21 635	34,5	25 526	40,7	4 822	7,7	3 510	5,6	4 221	6,7	2 948	4,7	-	-	181
21 238	32,2	31 517	47,7	2 962	4,5	1 758	2,7	6 769	10,3	1 771	2,7	94	0,1	
25 199	42,1	23 843	39,8	4 036	6,7	1 502	2,5	4 299	7,2	963	1,6	-	-	
877 520	40,2	845 263	38,7	159 615	7,3	101 385	4,6	124 647	5,7	73 732	3,4	-	-	146-181
853 144	36,1	1 078 796	45,6	95 596	4,0	40 910	1,7	245 283	10,4	49 990	2,1	4 263	0,2	
951 695	44,8	822 449	38,7	137 139	6,5	43 480	2,0	146 400	6,9	24 244	1,1	-	-	
216 974	41,7	180 388	34,7	45 719	8,8	28 279	5,4	28 936	5,6	19 669	3,8	-	-	
219 546	37,7	247 195	42,4	28 583	4,9	11 537	2,0	61 330	10,5	14 257	2,4	1 724	0,3	
235 591	45,8	184 876	35,9	40 630	7,9	12 284	2,4	33 925	6,6	7 118	1,4	-	-	
660 546	39,7	664 875	40,0	113 896	6,9	73 106	4,4	95 711	5,8	54 063	3,3	-	-	
633 598	35,6	831 601	46,7	67 013	3,8	29 373	1,6	183 953	10,3	35 733	2,0	2 539	0,1	
716 104	44,5	637 573	39,6	96 509	6,0	31 196	1,9	112 475	7,0	17 126	1,1	-	-	
<b>Württemberg</b>														
74 850	31,1	77 716	32,3	30 394	12,6	22 041	9,2	24 664	10,3	10 645	4,4	-	-	182
96 600	32,3	113 807	38,0	21 884	7,3	10 621	3,5	47 511	15,9	9 092	3,0	1 417	0,5	
87 353	31,1	90 880	32,4	35 154	12,5	33 447	11,9	22 719	8,1	10 965	3,9	-	-	
40 043	28,5	52 671	37,5	14 625	10,4	14 074	10,0	12 116	8,6	6 814	4,9	-	-	183
51 644	27,8	84 102	45,2	11 725	6,3	6 177	3,3	26 799	14,4	5 491	3,0	350	0,2	
46 158	26,9	66 871	39,0	20 300	11,8	20 205	11,8	11 246	6,6	6 707	3,9	-	-	
59 628	28,9	78 477	38,0	21 055	10,2	21 777	10,5	16 969	8,2	8 621	4,2	-	-	184
79 033	29,1	120 997	44,5	15 910	5,9	10 349	3,8	39 309	14,5	6 264	2,3	580	0,2	
69 867	27,7	89 545	35,5	24 441	9,7	32 129	12,7	15 814	6,3	20 684	8,2	-	-	
28 294	29,8	35 870	37,7	7 686	8,1	10 818	11,4	7 560	8,0	4 844	5,1	-	-	185
39 875	29,8	59 497	44,4	6 330	4,7	5 713	4,3	18 658	13,9	3 865	2,9	245	0,2	
37 988	30,9	45 430	37,0	9 570	7,8	17 206	14,0	8 608	7,0	4 091	3,3	-	-	
59 003	30,4	69 493	35,8	20 440	10,5	19 006	9,8	15 941	8,2	10 110	5,2	-	-	186
79 064	30,3	110 393	42,4	15 900	6,1	9 463	3,6	38 453	14,8	7 376	2,8	577	0,2	
69 231	28,7	89 152	36,9	28 598	11,8	29 556	12,2	15 666	6,5	9 315	3,9	-	-	
46 493	29,7	57 302	36,6	14 892	9,5	15 533	9,9	13 775	8,8	8 388	5,4	-	-	187
61 195	28,9	91 126	43,0	11 255	5,3	8 526	4,0	32 724	15,5	6 854	3,2	468	0,2	
55 272	27,6	72 256	36,1	18 553	9,3	29 732	14,9	15 457	7,7	8 670	4,3	-	-	

## Wahlbeteiligung und Stimmabgabe bei der Europawahl 1989, der Bundestagswahl 1990

Lfd. Nr.	Kreisfreie Stadt bzw. Stadtkreis, Landkreis bzw. Kreis	EW=Europe-, BW=Bundestags-, LW=Landtagswahl	Wahl- berechtigte	Abgegebene Stimmen 1)				
				insgesamt		ungültig		gültig
				Anzahl	% 2)	Anzahl	%	Anzahl
<b>Baden-</b>								
<b>Region Franken</b>								
<b>Stadtkreise</b>								
188	Heilbronn	EW89	80 456	47 572	59,1	473	1,0	47 099
		BW90	82 071	62 151	75,7	910	1,5	61 241
		LW92	81 802	56 962	69,6	586	1,0	56 376
<b>Landkreise</b>								
189	Heilbronn	EW89	190 577	112 851	59,2	1 273	1,1	111 578
		BW90	197 593	155 448	78,7	2 414	1,6	153 034
		LW92	201 800	147 849	73,3	2 069	1,4	145 780
190	Hohenlohekreis	EW89	66 494	39 436	59,3	391	1,0	39 045
		BW90	69 073	53 099	76,9	831	1,6	52 268
		LW92	69 952	50 476	72,2	737	1,5	49 739
191	Schwäbisch Hall	EW89	118 283	64 664	54,7	562	0,9	64 102
		BW90	122 476	90 149	73,6	1 310	1,5	88 839
		LW92	124 121	85 228	68,7	897	1,1	84 331
192	Main-Tauber-Kreis	EW89	95 508	57 033	59,7	762	1,3	56 271
		BW90	98 296	76 867	78,2	1 144	1,5	75 723
		LW92	98 501	68 027	69,1	1 075	1,6	66 952
<b>Region Ostwürttemberg</b>								
<b>Landkreise</b>								
193	Heidenheim	EW89	93 252	58 275	62,5	526	0,9	57 749
		BW90	95 371	74 014	77,6	1 042	1,4	72 972
		LW92	95 538	68 055	71,2	709	1,0	67 346
194	Ostalbkreis	EW89	209 324	123 584	59,0	1 275	1,0	122 309
		BW90	214 900	167 162	77,8	2 457	1,5	164 705
		LW92	217 423	153 576	70,6	2 021	1,3	151 555
<b>RB Karlsruhe</b>								
<b>Region Mittlerer Oberrhein</b>								
<b>Stadtkreise</b>								
195	Baden-Baden	EW89	39 942	23 192	58,1	270	1,2	22 922
		BW90	40 465	30 445	75,2	427	1,4	30 018
		LW92	40 258	26 821	66,6	375	1,4	26 446
196	Karlsruhe	EW89	203 186	116 359	57,3	1 012	0,9	115 347
		BW90	207 563	156 020	75,2	1 846	1,2	154 174
		LW92	207 196	139 900	67,5	1 604	1,1	138 296
<b>Landkreise</b>								
197	Karlsruhe	EW89	279 377	169 033	60,5	3 059	1,8	165 974
		BW90	285 364	227 402	79,7	3 856	1,7	223 546
		LW92	287 291	209 308	72,9	3 993	1,9	205 315
198	Rastatt	EW89	152 736	82 868	54,3	1 548	1,9	81 320
		BW90	155 997	117 966	75,6	2 200	1,9	115 766
		LW92	156 680	105 068	67,1	1 777	1,7	103 291
<b>Region Unterer Neckar</b>								
<b>Stadtkreise</b>								
199	Heidelberg	EW89	96 996	61 485	63,4	523	0,9	60 962
		BW90	98 510	75 573	76,7	652	0,9	74 921
		LW92	97 864	66 094	67,5	642	1,0	65 452
200	Mannheim	EW89	210 503	118 074	56,1	1 329	1,1	116 745
		BW90	213 049	157 475	73,9	2 264	1,4	155 211
		LW92	211 854	129 831	61,3	1 504	1,2	128 327
<b>Landkreise</b>								
201	Neckar-Odenwald-Kreis	EW89	99 460	60 346	60,7	980	1,6	59 366
		BW90	102 544	79 822	77,8	1 394	1,7	78 428
		LW92	103 408	72 432	70,0	1 423	2,0	71 009
202	Rhein-Neckar-Kreis	EW89	358 448	226 648	63,2	3 375	1,5	223 273
		BW90	365 803	296 749	81,1	4 152	1,4	292 597
		LW92	368 190	263 670	71,6	4 348	1,6	259 322

Fußnoten siehe Seite 146.

und den letzten Landtagswahlen nach kreisfreien Städten und Landkreisen

Von den gültigen Stimmen entfielen auf														Lfd. Nr.
SPD		CDU, CSU 3)		GRÜNE 4)		REP		F.D.P.		Sonstige		darunter PDS		
Anzahl	%	Anzahl	%	Anzahl	%	Anzahl	%	Anzahl	%	Anzahl	%	Anzahl	%	
Württemberg														
16 757	35,6	15 628	33,2	3 784	8,0	5 370	11,4	3 103	6,6	2 457	5,2	-	-	188
21 149	34,5	25 294	41,3	2 921	4,8	2 728	4,5	7 473	12,2	1 676	2,7	171	0,3	
21 689	38,5	19 298	34,2	3 394	6,0	7 994	14,2	2 364	4,2	1 637	2,9	-	-	
35 287	31,6	40 590	36,4	9 199	8,2	12 129	10,9	7 506	6,7	6 867	6,2	-	-	189
48 599	31,8	67 405	44,0	7 461	4,9	6 157	4,0	18 832	12,3	4 580	3,0	191	0,1	
46 925	32,2	52 135	35,8	10 976	7,5	20 775	14,3	9 115	6,3	5 854	4,0	-	-	
10 135	26,0	15 267	39,1	3 265	8,4	3 647	9,3	3 305	8,5	3 426	8,8	-	-	190
14 033	26,8	23 680	45,3	2 710	5,2	2 113	4,0	7 197	13,8	2 535	4,9	71	0,1	
13 040	26,2	19 003	38,2	4 618	9,3	7 143	14,4	3 375	6,8	2 560	5,1	-	-	
18 625	29,1	23 562	36,8	6 167	9,6	6 682	10,4	4 893	7,6	4 173	6,5	-	-	191
26 952	30,3	38 118	42,9	5 169	5,8	2 840	3,2	12 022	13,5	3 738	4,2	166	0,2	
26 589	31,5	28 626	33,9	7 156	8,5	8 248	9,8	9 795	11,6	3 917	4,6	-	-	
13 810	24,5	27 887	49,6	3 990	7,1	3 894	6,9	3 298	5,9	3 392	6,0	-	-	192
18 038	23,8	42 566	56,2	3 302	4,4	2 006	2,6	7 505	9,9	2 306	3,0	101	0,1	
16 038	24,0	32 206	48,1	4 394	6,6	7 452	11,1	3 456	5,2	3 406	5,1	-	-	
17 477	30,3	19 683	34,1	4 705	8,1	10 846	18,8	3 040	5,3	1 998	3,5	-	-	193
24 017	32,9	31 042	42,5	3 667	5,0	3 979	5,5	8 052	11,0	2 215	3,0	186	0,3	
21 195	31,5	25 216	37,4	5 623	8,3	9 964	14,8	2 452	3,6	2 896	4,3	-	-	
34 427	28,1	54 512	44,6	9 416	7,7	11 623	9,5	6 735	5,5	5 596	4,6	-	-	194
46 248	28,1	81 745	49,6	8 896	5,4	5 628	3,4	17 520	10,6	4 668	2,8	252	0,2	
44 103	29,1	65 495	43,2	12 856	8,5	14 740	9,7	7 074	4,7	7 287	4,8	-	-	
6 186	27,0	9 964	43,5	1 990	8,7	1 430	6,2	2 176	9,5	1 176	5,1	-	-	195
7 581	25,3	15 338	51,1	1 327	4,4	664	2,2	4 382	14,6	726	2,4	77	0,3	
7 290	27,6	12 126	45,9	2 142	8,1	2 206	8,3	1 911	7,2	771	2,9	-	-	
37 469	32,5	40 602	35,2	14 575	12,6	8 542	7,4	8 280	7,2	5 879	5,1	-	-	196
50 788	32,9	64 347	41,7	11 019	7,1	3 981	2,6	19 577	12,7	4 462	2,9	645	0,4	
45 820	33,1	50 182	36,3	15 056	10,9	13 977	10,1	8 358	6,0	4 903	3,5	-	-	
50 604	30,5	71 644	43,2	13 497	8,1	12 103	7,3	9 008	5,4	9 118	5,5	-	-	197
64 580	28,9	114 272	51,1	10 385	4,6	6 336	2,8	22 192	9,9	5 781	2,6	300	0,1	
60 226	29,3	85 443	41,6	16 086	7,8	25 214	12,3	9 404	4,6	8 942	4,4	-	-	
22 133	27,2	36 652	45,1	6 306	7,8	6 226	7,7	4 579	5,6	5 424	6,7	-	-	198
31 011	26,8	62 628	54,1	4 855	4,2	3 715	3,2	10 847	9,4	2 710	2,3	142	0,1	
29 016	28,1	48 534	47,0	6 840	6,6	11 261	10,9	4 452	4,3	3 188	3,1	-	-	
19 793	32,5	18 670	30,6	12 153	19,9	3 088	5,1	4 746	7,8	2 512	4,1	-	-	199
26 726	35,7	28 306	37,8	7 775	10,4	1 053	1,4	9 260	12,4	1 801	2,4	453	0,6	
23 039	35,2	22 912	35,0	10 186	15,6	4 124	6,3	3 808	5,8	1 383	2,1	-	-	
45 552	39,0	36 821	31,5	12 467	10,7	9 329	8,0	6 338	5,4	6 238	5,3	-	-	200
59 875	38,6	62 054	40,0	9 024	5,8	4 770	3,1	15 292	9,9	4 196	2,7	844	0,5	
49 389	38,5	42 371	33,0	12 920	10,1	14 133	11,0	5 262	4,1	4 252	3,3	-	-	
17 554	29,6	27 970	47,1	3 666	6,2	3 773	6,4	2 960	5,0	3 443	5,8	-	-	201
21 929	28,0	42 957	54,8	2 776	3,5	1 768	2,3	6 786	8,7	2 212	2,8	84	0,1	
21 780	30,7	32 894	46,3	4 130	5,8	7 029	9,9	2 453	3,5	2 723	3,8	-	-	
76 728	34,4	83 631	37,5	21 816	9,8	15 379	6,9	15 144	6,8	10 575	4,7	-	-	202
96 788	33,1	132 862	45,4	15 816	5,4	6 379	2,2	33 887	11,6	6 865	2,3	599	0,2	
86 066	33,2	100 827	38,9	23 562	9,1	25 109	9,7	14 518	5,6	9 240	3,6	-	-	

## Wahlbeteiligung und Stimmabgabe bei der Europawahl 1989, der Bundestagswahl 1990

Lfd. Nr.	Kreisfreie Stadt bzw. Stadtkreis, Landkreis bzw. Kreis	EW= Europa-, BW= Bundestags-, LW= Landtagswahl	Wahl- berechtigte	Abgegebene Stimmen 1)				
				insgesamt		ungültig		gültig
				Anzahl	% 2)	Anzahl	%	Anzahl
								<b>Baden-</b>
<b>Region Nord-schwarzwald</b>								
<b>Stadtkreise</b>								
203	Pforzheim	EW89	78 913	45 247	57,3	517	1,1	44 730
		BW90	80 517	59 089	73,4	909	1,5	58 180
		LW92	80 551	53 374	66,3	796	1,5	52 578
<b>Landkreise</b>								
204	Calw	EW89	98 589	56 526	57,3	515	0,9	56 011
		BW90	103 057	78 650	76,3	993	1,3	77 657
		LW92	104 393	73 351	70,3	762	1,0	72 589
205	Enzkreis	EW89	124 203	72 849	58,7	820	1,1	72 029
		BW90	127 712	100 050	78,3	1 392	1,4	98 658
		LW92	128 885	92 621	71,9	1 318	1,4	91 303
206	Freudenstadt	EW89	78 059	42 952	55,0	398	0,9	42 554
		BW90	80 981	61 128	75,5	861	1,4	60 267
		LW92	81 767	57 322	70,1	556	1,0	56 766
<b>RB Freiburg</b>								
<b>Region Südlicher Oberrhein</b>								
<b>Stadtkreis</b>								
207	Freiburg im Breisgau	EW89	137 267	81 510	59,4	662	0,8	80 848
		BW90	139 317	107 194	76,9	1 242	1,2	105 952
		LW92	138 690	92 711	66,8	947	1,0	91 764
<b>Landkreise</b>								
208	Breisgau-Hochschwarzwald	EW89	158 156	90 433	57,2	1 112	1,2	89 321
		BW90	163 040	126 869	77,8	1 751	1,4	125 118
		LW92	164 593	114 472	69,5	1 679	1,5	112 793
209	Emmendingen	EW89	103 052	55 342	53,7	813	1,5	54 529
		BW90	105 616	79 782	75,5	1 337	1,7	78 445
		LW92	106 556	71 327	66,9	1 284	1,8	70 043
210	Ortenaukreis	EW89	274 757	145 655	53,0	2 202	1,5	143 453
		BW90	281 741	212 519	75,4	3 756	1,8	208 763
		LW92	284 437	188 689	66,3	3 659	1,9	185 030
<b>Region Schwarzwald-Baar-Heuberg</b>								
<b>Landkreise</b>								
211	Rottweil	EW89	96 427	51 251	53,2	696	1,4	50 555
		BW90	99 103	75 633	76,3	1 514	2,0	74 119
		LW92	99 737	71 123	71,3	1 117	1,6	70 006
212	Schwarzwald-Baar-Kreis	EW89	143 476	77 789	54,2	855	1,1	76 934
		BW90	147 031	109 917	74,8	1 606	1,5	108 311
		LW92	147 581	100 145	67,9	1 083	1,1	99 062
213	Tuttlingen	EW89	83 898	46 713	55,7	645	1,4	46 068
		BW90	86 811	67 207	77,4	1 501	2,2	65 706
		LW92	88 049	63 197	71,8	915	1,4	62 282
<b>Region Hochrhein-Bodensee</b>								
<b>Landkreise</b>								
214	Konstanz	EW89	176 689	95 777	54,2	1 162	1,2	94 615
		BW90	181 169	135 828	75,0	2 022	1,5	133 806
		LW92	181 737	117 953	64,9	1 560	1,3	116 393
215	Lörrach	EW89	144 616	75 232	52,0	933	1,2	74 299
		BW90	148 211	108 625	73,3	1 626	1,5	106 999
		LW92	148 924	90 900	61,0	1 132	1,2	89 768
216	Waldshut	EW89	108 211	57 168	52,8	685	1,2	56 483
		BW90	111 839	82 009	73,3	1 253	1,5	80 756
		LW92	112 703	70 372	62,4	1 000	1,4	69 372
<b>RB Tübingen</b>								
<b>Region Neckar-Alb</b>								
<b>Landkreise</b>								
217	Reutlingen	EW89	180 756	106 180	58,7	880	0,8	105 300
		BW90	184 921	145 524	78,7	2 321	1,6	143 203
		LW92	186 107	134 571	72,3	1 635	1,2	132 936

Fußnoten siehe Seite 146.

und den letzten Landtagswahlen nach kreisfreien Städten und Landkreisen

Von den gültigen Stimmen entfielen auf														Lfd. Nr.
SPD		CDU, CSU 3)		GRÜNE 4)		REP		F.D.P.		Sonstige		darunter PDS		
Anzahl	%	Anzahl	%	Anzahl	%	Anzahl	%	Anzahl	%	Anzahl	%	Anzahl	%	
Württemberg														
12 935	28,9	16 574	37,1	3 916	8,8	5 813	13,0	3 149	7,0	2 343	5,2	-	-	203
16 725	28,7	26 700	45,9	2 762	4,7	2 970	5,1	7 371	12,7	1 652	2,8	134	0,2	
14 591	27,8	19 235	36,6	4 090	7,8	9 902	18,8	2 864	5,4	1 896	3,6	-	-	
14 478	25,8	23 171	41,4	4 656	8,3	5 002	8,9	4 388	7,8	4 316	7,7	-	-	204
19 287	24,8	38 509	49,6	3 662	4,7	2 896	3,7	10 003	12,9	3 300	4,2	105	0,1	
17 693	24,4	29 655	40,9	5 793	8,0	10 619	14,6	4 344	6,0	4 485	6,2	-	-	
22 388	31,1	25 513	35,4	6 813	9,5	8 315	11,5	5 014	7,0	3 986	5,5	-	-	205
30 773	31,2	42 925	43,5	5 189	5,3	4 522	4,6	12 371	12,5	2 878	2,9	168	0,2	
26 587	29,1	30 356	33,2	9 209	10,1	15 449	16,9	5 971	6,5	3 731	4,1	-	-	
11 304	26,6	18 797	44,2	2 753	6,5	3 833	9,0	3 049	7,2	2 818	6,6	-	-	206
15 207	25,2	31 158	51,7	2 373	3,9	2 186	3,6	7 257	12,0	2 086	3,5	81	0,1	
14 796	26,1	25 361	44,7	3 793	6,7	5 814	10,2	2 952	5,2	4 050	7,1	-	-	
24 093	29,8	22 907	28,3	17 969	22,2	4 764	5,9	5 826	7,2	5 289	6,5	-	-	207
38 251	36,1	35 949	33,9	13 137	12,4	2 006	1,9	12 051	11,4	4 558	4,3	1 016	1,0	
30 136	32,8	26 023	28,4	19 065	20,8	6 628	7,2	4 564	5,0	5 348	5,8	-	-	
24 506	27,4	35 816	40,1	10 759	12,0	4 765	5,3	7 547	8,4	5 928	6,6	-	-	208
36 837	29,4	58 011	46,4	8 205	6,6	2 485	2,0	15 396	12,3	4 184	3,3	270	0,2	
33 396	29,6	44 789	39,7	12 867	11,4	8 415	7,5	6 882	6,1	6 444	5,7	-	-	
18 190	33,4	19 962	36,6	6 059	11,1	3 343	6,1	3 847	7,1	3 128	5,7	-	-	209
26 264	33,5	34 686	44,2	4 618	5,9	1 691	2,2	8 830	11,3	2 356	3,0	189	0,2	
24 005	34,3	26 982	38,5	7 770	11,1	5 287	7,5	3 857	5,5	2 142	3,1	-	-	
41 317	28,8	65 249	45,5	12 520	8,7	8 227	5,7	8 732	6,1	7 408	5,2	-	-	210
58 206	27,9	112 948	54,1	9 648	4,6	4 368	2,1	18 487	8,9	5 106	2,4	310	0,1	
59 574	32,2	81 911	44,3	15 036	8,1	13 669	7,4	8 534	4,6	6 306	3,4	-	-	
13 117	25,9	23 095	45,7	3 367	6,7	3 051	6,0	3 241	6,4	4 684	9,3	-	-	211
18 361	24,8	39 276	53,0	2 675	3,6	1 875	2,5	7 941	10,7	3 991	5,4	77	0,1	
16 590	23,7	32 497	46,4	4 301	6,1	6 376	9,1	4 622	6,6	5 620	8,0	-	-	
21 361	27,8	32 283	42,0	6 379	8,3	4 787	6,2	6 020	7,8	6 104	7,9	-	-	212
28 999	26,8	53 905	49,8	5 197	4,8	2 175	2,0	13 394	12,4	4 641	4,3	187	0,2	
26 197	26,4	46 774	47,2	7 324	7,4	6 043	6,1	6 049	6,1	6 675	6,7	-	-	
11 027	23,9	21 600	46,9	2 902	6,3	2 664	5,8	3 392	7,4	4 483	9,7	-	-	213
15 538	23,6	35 611	54,2	2 409	3,7	1 091	1,7	7 330	11,2	3 727	5,7	98	0,1	
14 502	23,3	29 940	48,1	3 545	5,7	3 681	5,9	4 444	7,1	6 170	9,9	-	-	
26 440	27,9	37 900	40,1	10 365	11,0	7 258	7,7	6 978	7,4	5 674	6,0	-	-	214
37 652	28,1	62 667	46,8	8 920	6,7	3 305	2,5	17 070	12,8	4 192	3,1	444	0,3	
33 461	28,7	48 913	42,0	13 414	11,5	7 423	6,4	6 919	5,9	6 263	5,4	-	-	
25 776	34,7	26 795	36,1	7 765	10,5	3 630	4,9	5 437	7,3	4 896	6,6	-	-	215
36 385	34,0	45 959	43,0	6 271	5,9	2 497	2,3	12 558	11,7	3 329	3,1	299	0,3	
34 199	38,1	33 596	37,4	7 775	8,7	4 857	5,4	4 499	5,0	4 842	5,4	-	-	
15 030	26,6	25 847	45,8	4 854	8,6	2 452	4,3	3 929	7,0	4 371	7,7	-	-	216
20 382	25,2	42 649	52,8	4 400	5,4	1 580	2,0	9 004	11,1	2 741	3,4	117	0,1	
20 773	29,9	31 644	45,6	5 428	7,8	3 370	4,9	3 701	5,3	4 456	6,4	-	-	
28 770	27,3	41 345	39,3	10 837	10,3	9 447	9,0	8 865	8,4	6 036	5,7	-	-	217
38 457	26,9	66 816	46,7	8 274	5,8	5 976	4,2	19 409	13,6	4 271	3,0	363	0,3	
35 415	26,6	53 354	40,1	13 192	9,9	17 582	13,2	8 946	6,7	4 447	3,3	-	-	

## Wahlbeteiligung und Stimmabgabe bei der Europawahl 1989, der Bundestagswahl 1990

Lfd. Nr.	Kreisfreie Stadt bzw. Stadtkreis, Landkreis bzw. Kreis	EW= Europa-, BW= Bundestags-, LW= Landtagswahl	Wahl- berechtigte	Abgegebene Stimmen 1)				
				insgesamt		ungültig		gültig
				Anzahl	% 2)	Anzahl	%	Anzahl
<b>Baden-</b>								
218	Tübingen	EW89	128 016	78 084	61,0	528	0,7	77 556
		BW90	132 096	105 627	80,0	1 078	1,0	104 549
		LW92	133 362	99 706	74,8	933	0,9	98 773
219	Zollernalbkreis	EW89	130 150	66 997	51,5	646	1,0	66 351
		BW90	133 325	99 298	74,5	1 581	1,6	97 717
		LW92	134 734	90 736	67,3	1 027	1,1	89 709
<b>Region Donau-Iller</b>								
<b>Stadtkreis</b>								
220	Ulm	EW89	75 828	44 640	58,9	318	0,7	44 322
		BW90	77 544	60 030	77,4	618	1,0	59 412
		LW92	77 148	50 663	65,7	358	0,7	50 305
<b>Landkreise</b>								
221	Alb-Donau-Kreis	EW89	118 779	71 545	60,2	745	1,0	70 800
		BW90	122 251	97 501	79,8	1 459	1,5	96 042
		LW92	123 192	87 385	70,9	1 176	1,3	86 209
222	Biberach	EW89	116 919	70 060	59,9	998	1,4	69 062
		BW90	120 773	94 883	78,6	1 619	1,7	93 264
		LW92	122 095	87 833	71,9	1 193	1,4	86 640
<b>Region Bodensee-Oberschwaben</b>								
<b>Landkreise</b>								
223	Bodenseekreis	EW89	131 221	74 362	56,7	739	1,0	73 623
		BW90	134 869	104 830	77,7	1 361	1,3	103 469
		LW92	136 110	92 270	67,8	1 061	1,1	91 209
224	Ravensburg	EW89	174 521	100 765	57,7	1 072	1,1	99 693
		BW90	179 708	137 520	76,5	2 032	1,5	135 488
		LW92	181 888	125 007	68,7	1 362	1,1	123 645
225	Sigmaringen	EW89	84 893	48 716	57,4	652	1,3	48 064
		BW90	87 477	67 672	77,4	1 226	1,8	66 446
		LW92	88 298	62 566	70,9	915	1,5	61 651
182-225	Land insgesamt	EW89	6 953 747	4 058 273	58,4	44 383	1,1	4 013 890
		BW90	7 121 831	5 515 393	77,4	76 041	1,4	5 439 352
		LW92	7 154 575	5 014 446	70,1	65 247	1,3	4 949 199
<b>Stadtkreise</b>								
		EW89	1 314 189	780 235	59,4	6 950	0,9	773 285
		BW90	1 332 059	1 010 058	75,8	11 434	1,1	998 624
		LW92	1 322 466	899 430	68,0	9 368	1,0	890 062
<b>Landkreise</b>								
		EW89	5 639 558	3 278 038	58,1	37 433	1,1	3 240 605
		BW90	5 789 772	4 505 335	77,8	64 607	1,4	4 440 728
		LW92	5 832 109	4 115 016	70,6	55 879	1,4	4 059 137
<b>Bay</b>								
<b>RB Oberbayern</b>								
<b>Kreisfreie Städte</b>								
226	Ingolstadt	EW89	73 158	42 640	58,3	360	0,8	42 280
		BW90	76 185	53 878	70,7	584	1,1	53 294
		LW90	75 595	47 525	62,9	1 162	2,4	46 363
227	München	EW89	879 494	533 325	60,6	2 498	0,5	530 827
		BW90	875 847	637 413	72,8	3 014	0,5	634 399
		LW90	870 996	548 947	63,0	6 950	1,3	541 797
228	Rosenheim	EW89	39 960	27 844	69,7	389	1,4	27 455
		BW90	40 677	28 377	69,8	232	0,8	28 145
		LW90	40 399	24 869	61,6	595	2,4	24 272
<b>Landkreise</b>								
229	Altötting	EW89	74 218	47 230	63,6	375	0,8	46 855
		BW90	75 718	56 672	74,8	486	0,9	56 186
		LW90	75 511	52 123	69,0	1 169	2,2	50 954
230	Bad Tölz-Wolfratshausen	EW89	77 222	50 752	65,7	385	0,8	50 367
		BW90	79 044	59 955	75,9	458	0,8	59 497
		LW90	78 592	54 123	68,9	994	1,8	53 129

Fußnoten siehe Seite 146.



und den letzten Landtagswahlen nach kreisfreien Städten und Landkreisen

Von den gültigen Stimmen entfielen auf														Lfd. Nr.
SPD		CDU, CSU 3)		GRÜNE 4)		REP		F.D.P.		Sonstige		darunter PDS		
Anzahl	%	Anzahl	%	Anzahl	%	Anzahl	%	Anzahl	%	Anzahl	%	Anzahl	%	
<b>Württemberg</b>														
21 688	28,0	25 150	32,4	13 342	17,2	6 543	8,4	6 204	8,0	4 629	6,0	-	-	218
32 599	31,2	40 656	38,9	10 672	10,2	3 719	3,6	13 384	12,8	3 519	3,4	849	0,8	
30 106	30,5	32 885	33,3	14 054	14,2	11 168	11,3	6 202	6,3	4 358	4,4	-	-	
17 080	25,7	28 905	43,6	4 397	6,6	7 061	10,6	4 317	6,5	4 591	6,9	-	-	219
24 648	25,2	50 516	51,7	3 837	3,9	4 548	4,7	11 239	11,5	2 929	3,0	128	0,1	
24 960	27,8	42 014	46,8	5 377	6,0	9 799	10,9	3 745	4,2	3 814	4,3	-	-	
13 504	30,5	15 252	34,4	4 899	11,1	4 733	10,7	3 256	7,3	2 678	6,0	-	-	220
18 716	31,5	24 724	41,6	3 646	6,1	2 309	3,9	7 930	13,3	2 087	3,5	239	0,4	
18 750	37,3	17 561	34,9	4 416	8,8	4 674	9,3	3 165	6,3	1 739	3,5	-	-	
16 223	22,9	32 947	46,5	5 240	7,4	7 991	11,3	4 034	5,7	4 365	6,2	-	-	221
22 912	23,9	51 031	53,1	4 357	4,5	3 703	3,9	10 643	11,1	3 396	3,5	123	0,1	
22 018	25,5	39 866	46,2	6 090	7,1	8 870	10,3	4 560	5,3	4 805	5,6	-	-	
11 768	17,0	37 149	53,8	5 104	7,4	6 969	10,1	3 165	4,6	4 907	7,1	-	-	222
16 262	17,4	56 027	60,1	4 527	4,9	3 318	3,6	8 613	9,2	4 517	4,8	114	0,1	
18 285	21,1	43 283	50,0	5 773	6,7	9 551	11,0	3 385	3,9	6 363	7,3	-	-	
17 176	23,3	32 384	44,0	7 353	10,0	6 220	8,4	5 147	7,0	5 343	7,3	-	-	223
24 143	23,3	52 327	50,6	6 223	6,0	3 218	3,1	13 101	12,7	4 457	4,3	218	0,2	
22 396	24,6	39 943	43,8	8 762	9,6	8 478	9,3	6 106	6,7	5 524	6,1	-	-	
18 591	18,6	48 696	48,8	8 956	9,0	9 544	9,6	4 671	4,7	9 235	9,3	-	-	224
28 003	20,7	73 887	54,5	7 487	5,5	4 435	3,3	13 329	9,8	8 347	6,2	249	0,2	
25 725	20,8	59 398	48,0	9 405	7,6	13 761	11,1	4 987	4,0	10 369	8,4	-	-	
9 206	19,2	25 266	52,6	3 384	7,0	4 715	9,8	2 417	5,0	3 076	6,4	-	-	225
12 625	19,0	39 578	59,6	3 084	4,6	2 433	3,7	6 283	9,5	2 443	3,7	81	0,1	
12 248	19,9	32 634	52,9	4 747	7,7	5 954	9,7	2 594	4,2	3 474	5,6	-	-	
1 166 816	29,1	1 577 215	39,3	400 677	10,0	348 437	8,7	288 761	7,2	231 984	5,8	-	-	182-225
1 582 957	29,1	2 529 051	46,5	311 680	5,7	174 272	3,2	667 272	12,3	174 120	3,2	13 778	0,3	
1 454 477	29,4	1 960 016	39,6	467 781	9,5	539 014	10,9	291 199	5,9	236 712	4,8	-	-	
251 139	32,5	254 134	32,9	102 147	13,2	65 110	8,4	61 538	8,0	39 217	5,1	-	-	
336 411	33,7	396 519	39,7	73 495	7,4	31 102	3,1	130 847	13,1	30 250	3,0	4 996	0,5	
298 057	33,5	300 588	33,8	106 423	12,0	97 085	10,9	55 015	6,2	32 894	3,7	-	-	
915 677	28,3	1 323 081	40,8	298 530	9,2	283 327	8,7	227 223	7,0	192 767	5,9	-	-	
1 246 546	28,1	2 132 532	48,0	238 185	5,4	143 170	3,2	536 425	12,1	143 870	3,2	8 782	0,2	
1 156 420	28,5	1 659 428	40,9	361 358	8,9	441 929	10,9	236 184	5,8	203 818	5,0	-	-	
<b>ern 6)</b>														
10 139	24,0	18 458	43,7	2 739	6,5	8 083	19,1	1 359	3,2	1 502	3,6	-	-	226
14 789	27,7	28 142	52,8	2 112	4,0	2 966	5,6	3 928	7,4	1 357	2,5	101	0,2	
13 296	28,7	25 828	55,7	2 326	5,0	2 426	5,2	1 710	3,7	779	1,7	-	-	
150 004	28,3	174 162	32,8	72 016	13,6	79 352	14,9	35 691	6,7	19 602	3,7	-	-	227
208 214	32,8	242 212	38,2	48 465	7,6	32 272	5,1	80 361	12,7	22 875	3,6	3 676	0,6	
176 516	32,6	221 638	40,9	57 530	10,6	28 036	5,2	44 447	8,2	13 630	2,5	-	-	
5 906	21,5	11 313	41,2	1 991	7,3	6 079	22,1	905	3,3	1 261	4,6	-	-	228
6 683	23,7	13 797	49,0	1 376	4,9	2 776	9,9	2 353	8,4	1 160	4,1	55	0,2	
5 553	22,9	12 571	51,8	1 456	6,0	2 543	10,5	1 070	4,4	1 079	4,4	-	-	
9 071	19,4	25 875	55,2	2 311	4,9	6 694	14,3	1 294	2,8	1 610	3,4	-	-	229
12 257	21,8	33 550	59,7	2 314	4,1	2 783	5,0	3 474	6,2	1 808	3,2	63	0,1	
10 515	20,6	31 399	61,6	3 089	6,1	2 283	4,5	1 894	3,7	1 776	3,5	-	-	
8 295	16,5	25 035	49,7	3 707	7,4	8 756	17,4	2 451	4,9	2 123	4,2	-	-	230
11 352	19,1	34 048	57,2	2 842	4,8	3 009	5,1	5 853	9,8	2 393	4,0	97	0,2	
9 100	17,1	33 543	63,1	4 071	7,7	2 287	4,3	2 544	4,8	1 585	3,0	-	-	

## Wahlbeteiligung und Stimmabgabe bei der Europawahl 1989, der Bundestagswahl 1990

Lfd. Nr.	Kreisfreie Stadt bzw. Stadtkreis, Landkreis bzw. Kreis	EW=Europa-, BW=Bundestags-, LW=Landtagswahl	Wahl- berechtigte	Abgegebene Stimmen 1)					
				insgesamt		ungültig		gültig	
				Anzahl	% 2)	Anzahl	%	Anzahl	
								Bay	
231	Berchtesgadener Land	EW89	70 367	43 764	62,2	350	0,8	43 414	
			BW90	71 354	53 429	74,9	464	0,9	52 965
			LW90	71 114	47 422	66,7	942	2,0	46 408
232	Dachau	EW89	79 808	47 903	60,0	271	0,6	47 632	
			BW90	82 167	63 159	76,9	447	0,7	62 712
			LW90	81 709	55 495	67,9	1 024	1,8	54 472
233	Ebersberg	EW89	75 681	48 879	64,6	274	0,6	48 605	
			BW90	77 116	60 806	78,9	375	0,6	60 431
			LW90	76 843	54 499	70,9	756	1,4	53 548
234	Eichstätt	EW89	74 268	50 013	67,3	426	0,9	49 587	
			BW90	76 258	61 177	80,2	668	1,1	60 509
			LW90	75 949	56 253	74,1	1 004	1,8	55 246
235	Erding	EW89	69 356	41 288	59,5	354	0,9	40 934	
			BW90	70 722	51 598	73,0	502	1,0	51 096
			LW90	70 398	47 019	66,8	955	2,0	46 046
236	Freising	EW89	90 751	55 239	60,9	466	0,8	54 773	
			BW90	92 919	68 607	73,8	525	0,8	68 082
			LW90	92 145	60 203	65,3	1 210	2,0	58 993
237	Fürstenfeldbruck	EW89	135 078	86 427	64,0	465	0,5	85 962	
			BW90	137 154	107 082	78,1	504	0,5	106 578
			LW90	136 797	93 592	68,4	1 075	1,1	92 512
238	Garmisch-Partenkirchen	EW89	63 027	38 882	61,7	320	0,8	38 562	
			BW90	64 034	47 786	74,6	252	0,5	47 534
			LW90	63 608	43 036	67,7	992	2,3	41 839
239	Landsberg a. Lech	EW89	66 113	38 807	58,7	247	0,6	38 560	
			BW90	67 842	49 580	73,1	311	0,6	49 269
			LW90	67 646	43 498	64,3	675	1,6	42 823
240	Miesbach	EW89	64 589	41 213	63,8	276	0,7	40 937	
			BW90	65 903	49 303	74,8	376	0,8	48 927
			LW90	65 597	44 118	67,3	669	1,5	43 449
241	Mühlendorf a. Inn	EW89	72 910	46 325	63,5	435	0,9	45 890	
			BW90	75 030	54 076	72,1	542	1,0	53 534
			LW90	74 430	49 109	66,0	1 075	2,2	48 034
242	München	EW89	195 676	128 152	65,5	615	0,5	127 537	
			BW90	199 558	159 514	79,9	744	0,5	158 770
			LW90	198 225	138 960	70,1	1 639	1,2	136 777
243	Neuburg-Schrobenhausen	EW89	59 297	35 234	59,4	303	0,9	34 931	
			BW90	60 777	44 631	73,4	452	1,0	44 179
			LW90	60 583	39 661	65,5	779	2,0	38 882
244	Paffenhofen a.d. Ilm	EW89	69 561	42 249	60,7	293	0,7	41 956	
			BW90	71 819	53 324	74,2	381	0,7	52 943
			LW90	71 357	47 275	66,3	734	1,6	46 540
245	Rosenheim	EW89	148 814	95 004	63,8	753	0,8	94 251	
			BW90	153 526	114 538	74,6	857	0,7	113 681
			LW90	152 588	102 668	67,3	1 653	1,6	101 011
246	Starnberg	EW89	86 540	58 348	67,4	276	0,5	58 072	
			BW90	88 008	70 241	79,8	329	0,5	69 912
			LW90	87 628	62 004	70,8	746	1,2	61 258
247	Traunstein	EW89	114 631	72 770	63,5	562	0,8	72 208	
			BW90	117 779	88 365	75,0	775	0,9	87 590
			LW90	117 235	77 882	66,4	1 305	1,7	76 576
248	Weilheim-Schongau	EW89	83 708	52 248	62,4	470	0,9	51 778	
			BW90	85 555	64 216	75,1	494	0,8	63 722
			LW90	85 215	56 899	66,8	1 032	1,8	55 868

Fußnoten siehe Seite 146.

und den letzten Landtagswahlen nach kreisfreien Städten und Landkreisen

Von den gültigen Stimmen entfielen auf														Lfd. Nr.
SPD		CDU, CSU 3)		GRÜNE 4)		REP		F.D.P.		Sonstige		darunter PDS		
Anzahl	%	Anzahl	%	Anzahl	%	Anzahl	%	Anzahl	%	Anzahl	%	Anzahl	%	
7 030	16,2	21 945	50,5	2 936	6,8	7 931	18,3	1 514	3,5	2 058	4,7	-	-	231
10 341	19,5	30 036	56,7	3 062	5,8	3 568	6,7	4 319	8,2	1 639	3,1	46	0,1	
8 533	18,4	28 539	61,5	2 992	6,4	2 948	6,4	2 321	5,0	1 076	2,3	-	-	
9 431	19,8	22 477	47,2	3 326	7,0	8 317	17,5	1 638	3,4	2 443	5,1	-	-	232
13 332	21,3	34 174	54,5	2 486	4,0	4 782	7,6	5 362	8,6	2 576	4,1	98	0,2	
9 178	16,8	31 670	58,1	3 569	6,6	4 508	8,3	2 747	5,0	2 801	5,1	-	-	
10 445	21,5	22 023	45,3	4 828	9,9	5 770	11,9	3 205	6,6	2 334	4,8	-	-	233
14 242	23,6	30 265	50,1	3 738	6,2	2 556	4,2	7 379	12,2	2 251	3,7	126	0,2	
11 019	20,6	29 809	55,7	5 334	10,0	1 754	3,3	3 866	7,2	1 768	3,3	-	-	
10 319	20,8	26 502	53,4	2 284	4,6	7 798	15,7	1 044	2,1	1 640	3,3	-	-	234
14 595	24,1	36 582	60,5	1 982	3,3	2 879	4,8	2 975	4,9	1 496	2,5	64	0,1	
12 445	22,5	35 173	63,7	2 829	5,1	2 377	4,3	1 445	2,6	979	1,8	-	-	
7 380	18,0	20 980	51,3	2 968	7,3	6 456	15,8	1 295	3,2	1 855	4,5	-	-	235
10 582	20,7	28 435	55,7	2 312	4,5	3 188	6,2	3 922	7,7	2 657	5,2	85	0,2	
7 989	17,3	29 113	63,2	2 774	6,0	2 327	5,1	1 976	4,3	1 869	4,1	-	-	
11 165	20,4	24 343	44,4	5 881	10,7	8 185	14,9	2 423	4,4	2 776	5,1	-	-	236
15 287	22,5	35 170	51,7	5 041	7,4	3 251	4,8	6 433	9,4	2 900	4,3	131	0,2	
10 617	18,0	31 198	52,9	9 026	15,3	2 481	4,2	3 301	5,6	2 370	4,0	-	-	
20 654	24,0	34 491	40,1	8 988	10,5	13 171	15,3	5 323	6,2	3 335	3,9	-	-	237
27 836	26,1	50 611	47,5	5 998	5,6	4 326	4,1	14 087	13,2	3 720	3,5	227	0,2	
23 712	25,6	47 369	51,2	8 041	8,7	3 821	4,1	6 773	7,3	2 797	3,0	-	-	
4 872	12,6	22 018	57,1	2 193	5,7	5 919	15,3	1 801	4,7	1 759	4,6	-	-	238
6 551	13,8	30 948	65,1	1 663	3,5	2 085	4,4	4 115	8,7	2 172	4,6	57	0,1	
5 008	12,0	29 823	71,3	2 108	5,0	1 576	3,8	1 794	4,3	1 531	3,7	-	-	
6 868	17,8	19 188	49,8	3 969	10,3	4 994	13,0	1 692	4,4	1 849	4,8	-	-	239
10 553	21,4	27 137	55,1	2 548	5,2	2 096	4,3	4 991	10,1	1 944	3,9	60	0,1	
7 605	17,8	26 657	62,2	3 274	7,6	1 561	3,6	2 128	5,0	1 598	3,7	-	-	
7 721	18,9	19 897	48,6	2 547	6,2	6 776	16,6	1 901	4,6	2 095	5,1	-	-	240
10 194	20,8	27 509	56,2	2 032	4,2	2 519	5,1	4 658	9,5	2 015	4,1	53	0,1	
8 272	19,0	27 342	62,9	2 427	5,6	1 927	4,4	2 078	4,8	1 404	3,2	-	-	
7 347	16,0	24 102	52,5	1 990	4,3	9 113	19,9	1 266	2,8	2 072	4,5	-	-	241
10 331	19,3	32 152	60,1	1 814	3,4	3 548	6,6	3 501	6,5	2 188	4,1	49	0,1	
7 884	16,4	31 009	64,6	2 406	5,0	3 004	6,3	2 108	4,4	1 624	3,4	-	-	
31 409	24,6	50 440	39,5	14 015	11,0	15 400	12,1	10 955	8,6	5 318	4,2	-	-	242
43 263	27,2	70 508	44,4	9 253	5,8	5 805	3,7	24 783	15,6	5 158	3,2	375	0,2	
37 257	27,2	65 631	48,0	11 548	8,4	4 663	3,4	13 726	10,0	3 953	2,9	-	-	
6 776	19,4	18 741	53,7	1 749	5,0	5 674	16,2	795	2,3	1 196	3,4	-	-	243
9 370	21,2	27 837	63,0	1 312	3,0	2 188	5,0	2 378	5,4	1 094	2,5	32	0,1	
7 424	19,1	26 476	68,1	1 454	3,7	1 635	4,2	1 125	2,9	768	2,0	-	-	
8 541	20,4	21 773	51,9	2 487	5,9	6 574	15,7	1 200	2,9	1 381	3,3	-	-	244
12 177	23,0	31 324	59,2	1 748	3,3	2 442	4,6	3 672	6,9	1 580	3,0	55	0,1	
9 108	19,6	30 944	66,5	2 104	4,5	1 851	4,0	1 474	3,2	1 061	2,3	-	-	
16 234	17,2	45 542	48,3	6 066	6,4	18 109	19,2	3 532	3,7	4 768	5,1	-	-	245
22 048	19,4	63 045	55,5	5 125	4,5	8 568	7,5	9 605	8,4	5 290	4,7	144	0,1	
17 665	17,5	60 138	59,5	5 533	5,5	7 373	7,3	4 737	4,7	5 566	5,5	-	-	
11 649	20,1	25 568	44,0	6 578	11,3	6 198	10,7	5 976	10,3	2 103	3,6	-	-	246
15 480	22,1	32 882	47,0	4 350	6,2	2 379	3,4	12 681	18,1	2 140	3,1	153	0,2	
11 999	19,6	31 684	51,7	6 171	10,1	2 111	3,4	7 591	12,4	1 705	2,8	-	-	
12 976	18,0	36 025	49,9	4 758	6,6	12 009	16,6	2 530	3,5	3 910	5,4	-	-	247
19 111	21,8	48 189	55,0	4 120	4,7	5 442	6,2	6 650	7,6	4 078	4,7	100	0,1	
15 144	19,8	46 125	60,2	5 152	6,7	3 878	5,1	2 679	3,5	3 598	4,7	-	-	
11 591	22,4	25 748	49,7	3 551	6,9	6 868	13,3	1 753	3,4	2 267	4,4	-	-	248
15 131	23,7	34 916	54,8	2 758	4,3	3 427	5,4	4 725	7,4	2 765	4,3	98	0,2	
12 940	23,2	33 037	59,1	3 129	5,6	2 425	4,3	2 186	3,9	2 152	3,9	-	-	

## Wahlbeteiligung und Stimmabgabe bei der Europawahl 1989, der Bundestagswahl 1990

Lfd. Nr.	Kreisfreie Stadt bzw. Stadtkreis, Landkreis bzw. Kreis	EW=Europa-, BW=Bundestags-, LW=Landtagswahl	Wahl- berechtigte	Abgegebene Stimmen 1)				
				Insgesamt		ungültig		gültig
				Anzahl	% 2)	Anzahl	%	Anzahl
								<b>Bay</b>
<b>RB Niederbayern</b>								
<b>Kreisfreie Städte</b>								
249	Landshut	EW89	45 215	26 109	57,7	234	0,9	25 875
		BW90	46 100	32 364	70,2	316	1,0	32 048
		LW90	45 928	28 728	62,6	558	1,9	28 170
250	Passau	EW89	39 000	22 538	57,8	138	0,6	22 400
		BW90	39 259	28 084	71,5	202	0,7	27 882
		LW90	39 186	24 421	62,3	329	1,3	24 010
251	Straubing	EW89	32 698	17 473	53,4	139	0,8	17 334
		BW90	33 115	21 559	65,1	160	0,7	21 399
		LW90	32 933	19 443	59,0	352	1,8	19 091
<b>Landkreise</b>								
252	Deggendorf	EW89	78 783	44 594	56,6	520	1,2	44 074
		BW90	81 502	54 045	66,3	540	1,0	53 505
		LW90	81 108	47 165	58,2	980	2,1	46 182
253	Dingolfing-Landau	EW89	59 184	35 122	59,3	365	1,0	34 757
		BW90	60 731	42 814	70,5	472	1,1	42 342
		LW90	60 513	40 084	66,2	716	1,8	39 368
254	Freyung-Grafenau	EW89	58 840	28 189	47,9	206	0,7	27 983
		BW90	60 454	38 801	64,2	333	0,9	38 468
		LW90	60 466	32 403	53,6	563	1,7	31 840
255	Kelheim	EW89	70 231	41 117	58,5	347	0,8	40 770
		BW90	72 001	52 445	72,8	576	1,1	51 869
		LW90	71 638	46 181	64,5	793	1,7	45 389
256	Landshut	EW89	90 330	54 053	59,8	528	1,0	53 525
		BW90	92 654	67 559	72,9	787	1,2	66 772
		LW90	92 249	60 565	65,7	1 029	1,7	59 533
257	Passau	EW89	125 901	65 528	52,0	589	0,9	64 939
		BW90	129 957	87 544	67,4	1 010	1,2	86 534
		LW90	129 543	76 273	58,9	1 145	1,5	75 128
258	Regen	EW89	60 093	30 018	50,0	242	0,8	29 776
		BW90	61 949	40 220	64,9	456	1,1	39 764
		LW90	61 685	36 500	59,2	890	2,4	35 610
259	Rottal-Inn	EW89	81 885	43 777	53,5	361	0,8	43 416
		BW90	83 644	56 209	67,2	724	1,3	55 485
		LW90	83 368	50 068	60,1	868	1,7	49 201
260	Straubing-Bogen	EW89	63 097	37 448	59,3	450	1,2	36 998
		BW90	64 952	47 285	72,8	600	1,3	46 685
		LW90	64 631	42 499	65,8	967	2,3	41 531
<b>RB Oberpfalz</b>								
<b>Kreisfreie Städte</b>								
261	Amberg	EW89	33 398	20 229	60,6	160	0,8	20 069
		BW90	33 771	23 783	70,4	169	0,7	23 614
		LW90	33 780	22 063	65,3	385	1,7	21 675
262	Regensburg	EW89	94 458	56 280	59,6	395	0,7	55 885
		BW90	95 298	67 124	70,4	458	0,7	66 666
		LW90	94 949	60 780	64,0	855	1,4	59 916
263	Weiden i.d. OPf.	EW89	33 398	20 161	60,4	212	1,1	19 949
		BW90	33 913	24 213	71,4	245	1,0	23 968
		LW90	33 924	22 627	66,7	559	2,5	22 067
<b>Landkreise</b>								
264	Amberg-Weizbach	EW89	74 601	47 688	63,9	443	0,9	47 245
		BW90	76 658	58 326	76,1	613	1,1	57 713
		LW90	76 271	54 410	71,3	954	1,8	53 454
265	Cham	EW89	94 134	51 720	54,9	586	1,1	51 134
		BW90	96 269	64 932	67,4	878	1,4	64 054
		LW90	96 169	59 862	62,2	1 712	2,9	58 150

Fußnoten siehe Seite 146.

und den letzten Landtagswahlen nach kreisfreien Städten und Landkreisen

Von den gültigen Stimmen entfielen auf														Lfd. Nr.
SPD		CDU, CSU 3)		GRÜNE 4)		REP		F.D.P.		Sonstige		darunter PDS		
Anzahl	%	Anzahl	%	Anzahl	%	Anzahl	%	Anzahl	%	Anzahl	%	Anzahl	%	
5 802	22,4	11 247	43,5	2 048	7,9	4 497	17,4	994	3,8	1 287	5,0	-	-	249
8 163	25,5	16 635	51,9	1 739	5,4	1 571	4,9	2 653	8,3	1 287	4,0	77	0,2	
6 579	23,4	15 160	53,8	2 676	9,5	1 360	4,8	1 366	4,8	1 030	3,7	-	-	
5 147	23,0	10 599	47,3	1 571	7,0	2 322	10,4	1 602	7,2	1 159	5,2	-	-	250
7 260	26,0	14 424	51,7	1 173	4,2	1 243	4,5	2 899	10,4	883	3,2	45	0,2	
5 769	24,0	12 524	52,2	1 659	6,9	1 019	4,2	2 488	10,4	553	2,3	-	-	
4 088	23,6	8 398	48,4	754	4,3	2 757	15,9	517	3,0	820	4,7	-	-	251
5 544	25,9	12 127	56,7	474	2,2	1 068	5,0	1 353	6,3	833	3,9	30	0,1	
4 579	24,0	11 564	60,6	560	2,9	828	4,3	676	3,5	886	4,6	-	-	
8 789	19,9	24 846	56,4	1 884	4,3	5 911	13,4	982	2,2	1 662	3,8	-	-	252
12 006	22,4	31 879	59,6	1 592	3,0	3 639	6,8	2 864	5,4	1 525	2,9	51	0,1	
11 098	24,0	26 656	57,7	2 081	4,5	3 030	6,6	1 993	4,3	1 326	2,9	-	-	
7 779	22,4	18 192	52,3	1 765	5,1	4 796	13,8	709	2,0	1 516	4,4	-	-	253
10 683	25,2	24 597	58,1	1 571	3,7	2 388	5,6	1 888	4,5	1 215	2,9	33	0,1	
11 956	30,4	22 318	56,7	1 675	4,3	1 782	4,5	776	2,0	863	2,2	-	-	
6 123	21,9	15 471	55,3	1 094	3,9	3 778	13,5	534	1,9	983	3,5	-	-	254
9 514	24,7	23 103	60,1	934	2,4	2 025	5,3	1 646	4,3	1 246	3,2	18	0,0	
7 588	23,8	19 475	61,2	885	2,8	1 317	4,1	1 050	3,3	1 526	4,8	-	-	
9 630	23,6	19 937	48,9	1 985	4,9	6 449	15,8	949	2,3	1 820	4,5	-	-	255
13 466	26,0	28 426	54,8	1 666	3,2	3 916	7,5	2 834	5,5	1 561	3,0	56	0,1	
11 169	24,6	26 517	58,4	1 769	3,9	3 276	7,2	1 308	2,9	1 351	3,0	-	-	
9 614	18,0	26 574	49,6	3 001	5,6	10 006	18,7	1 761	3,3	2 569	4,8	-	-	256
14 294	21,4	37 721	56,5	2 676	4,0	4 216	6,3	4 990	7,5	2 875	4,3	78	0,1	
12 082	20,3	35 725	60,0	3 277	5,5	3 155	5,3	2 583	4,3	2 712	4,6	-	-	
14 469	22,3	35 424	54,5	2 853	4,4	7 751	11,9	1 659	2,6	2 783	4,3	-	-	257
21 599	25,0	49 739	57,5	2 663	3,1	5 309	6,1	4 464	5,2	2 760	3,2	60	0,1	
18 665	24,8	45 002	59,9	2 750	3,7	4 145	5,5	2 488	3,3	2 079	2,8	-	-	
6 246	21,0	15 145	50,9	1 231	4,1	5 613	18,9	524	1,8	1 017	3,4	-	-	258
9 929	25,0	23 151	58,2	1 211	3,0	2 909	7,3	1 534	3,9	1 030	2,6	34	0,1	
8 473	23,8	21 359	60,0	2 291	6,4	1 849	5,2	1 023	2,9	616	1,7	-	-	
7 260	16,7	25 169	58,0	1 718	4,0	6 014	13,9	1 070	2,5	2 185	5,0	-	-	259
10 580	19,1	34 267	61,8	1 753	3,2	3 369	6,1	3 181	5,7	2 335	4,2	55	0,1	
8 974	18,2	32 672	66,4	1 833	3,7	2 403	4,9	1 250	2,5	2 070	4,2	-	-	
6 162	16,7	20 677	55,9	1 268	3,4	5 662	15,3	947	2,6	2 282	6,2	-	-	260
8 955	19,2	28 673	61,4	867	1,9	3 195	6,8	2 779	6,0	2 216	4,7	52	0,1	
7 225	17,4	26 739	64,4	1 150	2,8	2 391	5,8	1 655	4,0	2 372	5,7	-	-	
5 747	28,6	8 995	44,8	1 396	7,0	2 601	13,0	645	3,2	685	3,4	-	-	261
7 164	30,3	12 049	51,0	788	3,3	1 132	4,8	1 743	7,4	738	3,1	56	0,2	
7 174	33,1	11 357	52,4	769	3,5	1 005	4,6	867	4,0	504	2,3	-	-	
14 045	25,1	24 367	43,6	5 320	9,5	7 593	13,6	2 040	3,7	2 520	4,5	-	-	262
18 851	28,3	34 615	51,9	2 936	4,4	2 813	4,2	4 970	7,5	2 481	3,7	306	0,5	
19 187	32,0	29 956	50,0	3 394	5,7	3 123	5,2	2 405	4,0	1 852	3,1	-	-	
5 926	29,7	9 385	47,0	1 042	5,2	2 232	11,2	545	2,7	819	4,1	-	-	263
7 489	31,2	12 643	52,7	830	3,5	875	3,7	1 453	6,1	678	2,8	68	0,3	
6 340	28,7	12 541	56,8	1 202	5,4	837	3,8	662	3,0	487	2,2	-	-	
13 546	28,7	22 726	48,1	2 367	5,0	5 847	12,4	1 003	2,1	1 756	3,7	-	-	264
17 474	30,3	30 651	53,1	1 876	3,3	2 853	4,9	3 275	5,7	1 584	2,7	64	0,1	
17 233	32,2	28 857	54,0	1 808	3,4	2 443	4,6	1 851	3,5	1 263	2,4	-	-	
8 770	17,2	28 095	54,9	1 981	3,9	9 562	18,7	871	1,7	1 855	3,6	-	-	265
13 626	21,3	38 877	60,7	1 860	2,9	5 240	8,2	2 632	4,1	1 819	2,8	49	0,1	
12 145	20,9	37 377	64,3	1 871	3,2	4 553	7,8	967	1,7	1 239	2,1	-	-	

## Wahlbeteiligung und Stimmabgabe bei der Europawahl 1989, der Bundestagswahl 1990

Lfd. Nr.	Kreisfreie Stadt bzw. Stadtkreis, Landkreis bzw. Kreis	EW= Europa-, BW= Bundestags-, LW= Landtagswahl	Wahl- berechtigte	Abgegebene Stimmen 1)				
				insgesamt		ungültig		gültig
				Anzahl	% 2)	Anzahl	%	Anzahl
<b>Bay</b>								
266	Neumarkt i.d. Opf.	EW89	80 842	52 755	65,3	520	1,0	52 235
		BW90	83 539	63 704	76,3	777	1,2	62 927
		LW90	83 246	57 822	69,5	1 159	2,0	56 451
267	Neustadt a.d. Waldnaab	EW89	71 717	46 583	65,0	512	1,1	46 071
		BW90	73 540	57 319	77,9	797	1,4	56 522
		LW90	73 218	52 923	72,3	1 006	1,9	51 865
268	Regensburg	EW89	114 133	73 334	64,3	795	1,1	72 539
		BW90	117 589	88 112	74,9	932	1,1	87 180
		LW90	117 232	81 411	69,4	1 383	1,7	80 028
269	Schwandorf	EW89	103 874	64 514	62,1	718	1,1	63 796
		BW90	106 110	79 109	74,6	884	1,1	78 225
		LW90	105 850	74 430	70,3	1 730	2,3	72 700
270	Tirschenreuth	EW89	61 129	40 078	65,6	477	1,2	39 601
		BW90	62 246	48 704	78,2	564	1,2	48 140
		LW90	62 139	45 187	72,7	857	1,9	44 330
<b>RB Oberfranken</b>								
<b>Kreisfreie Städte</b>								
271	Bamberg	EW89	55 377	32 551	58,8	202	0,6	32 349
		BW90	55 715	40 026	71,8	289	0,7	39 737
		LW90	55 450	35 094	63,3	463	1,3	34 630
272	Bayreuth	EW89	56 432	33 453	59,3	186	0,6	33 267
		BW90	57 066	41 767	73,2	278	0,7	41 489
		LW90	56 814	36 293	63,9	659	1,8	35 633
273	Coburg	EW89	34 201	21 011	61,4	128	0,6	20 883
		BW90	34 850	25 656	73,6	155	0,6	25 501
		LW90	34 751	22 998	66,2	308	1,3	22 690
274	Hof	EW89	39 969	21 409	53,6	181	0,8	21 228
		BW90	41 137	28 540	69,4	272	1,0	28 268
		LW90	41 230	25 320	61,4	529	2,1	24 792
<b>Landkreise</b>								
275	Bamberg	EW89	93 049	59 822	64,3	469	0,8	59 353
		BW90	95 445	73 824	77,3	582	0,8	73 242
		LW90	95 148	66 544	69,9	1 019	1,5	65 471
276	Bayreuth	EW89	77 738	48 898	62,9	391	0,8	48 507
		BW90	80 102	60 408	75,4	559	0,9	59 849
		LW90	79 903	54 602	68,3	890	1,6	53 710
277	Coburg	EW89	65 252	41 567	63,7	220	0,5	41 347
		BW90	67 392	53 095	78,8	573	1,1	52 522
		LW90	67 160	47 365	70,5	669	1,4	46 696
278	Forchheim	EW89	75 469	48 297	64,0	358	0,7	47 939
		BW90	77 860	59 813	76,8	507	0,8	59 306
		LW90	77 455	53 117	68,6	859	1,6	52 258
279	Hof	EW89	85 066	53 777	63,2	532	1,0	53 245
		BW90	87 051	66 578	76,5	525	0,8	66 053
		LW90	86 724	60 102	69,3	945	1,6	59 157
280	Kronach	EW89	60 155	40 963	68,1	414	1,0	40 549
		BW90	61 603	48 804	79,2	570	1,2	48 234
		LW90	61 482	45 247	73,6	1 151	2,5	44 094
281	Kulmbach	EW89	58 539	36 204	61,8	257	0,7	35 947
		BW90	60 095	44 973	74,8	387	0,9	44 586
		LW90	59 924	40 067	66,9	675	1,7	39 392
282	Lichtenfels	EW89	51 803	31 497	60,8	289	0,9	31 208
		BW90	53 138	40 517	76,2	448	1,1	40 069
		LW90	52 878	36 613	69,2	755	2,1	35 847

Fußnoten siehe Seite 146.

und den letzten Landtagswahlen nach kreisfreien Städten und Landkreisen

Von den gültigen Stimmen entfielen auf														Lfd. Nr.
SPD		CDU, CSU 3)		GRÜNE 4)		REP		F.D.P.		Sonstige		darunter PDS		
Anzahl	%	Anzahl	%	Anzahl	%	Anzahl	%	Anzahl	%	Anzahl	%	Anzahl	%	
9 148	17,5	30 513	58,4	2 449	4,7	6 771	13,0	1 164	2,2	2 190	4,2	-	-	266
12 187	19,4	40 397	64,2	1 865	3,0	2 949	4,7	3 803	6,0	1 726	2,7	66	0,1	
10 887	19,3	37 808	67,0	1 893	3,4	2 474	4,4	2 220	3,9	1 170	2,1	-	-	
13 468	29,2	23 691	51,4	1 729	3,8	4 751	10,3	947	2,1	1 485	3,2	-	-	267
17 151	30,3	31 700	56,1	1 467	2,6	2 184	3,9	2 735	4,8	1 285	2,3	49	0,1	
14 902	28,7	30 307	58,4	2 015	3,9	2 052	4,0	1 385	2,7	1 205	2,3	-	-	
17 582	24,2	34 713	47,9	4 250	5,9	10 824	14,9	1 828	2,5	3 342	4,6	-	-	268
22 424	25,7	47 918	55,0	2 789	3,2	5 520	6,3	5 393	6,2	3 136	3,6	124	0,1	
20 935	26,2	45 094	56,3	3 336	4,2	5 474	6,8	2 436	3,0	2 754	3,4	-	-	
19 988	31,3	28 832	45,2	2 980	4,7	8 241	12,9	1 036	1,6	2 719	4,3	-	-	269
25 660	32,8	40 781	52,1	2 009	2,6	4 040	5,2	3 266	4,2	2 469	3,2	103	0,1	
23 862	32,8	38 198	52,5	2 420	3,3	4 140	5,7	1 324	1,8	2 757	3,8	-	-	
10 731	27,1	21 391	54,0	1 312	3,3	3 957	10,0	764	1,9	1 446	3,7	-	-	270
13 684	28,4	28 270	58,7	1 052	2,2	1 813	3,8	2 093	4,3	1 228	2,6	28	0,1	
11 505	26,0	27 270	61,5	1 304	2,9	1 737	3,9	1 448	3,3	1 067	2,4	-	-	
7 313	22,6	14 600	45,1	3 001	9,3	4 775	14,8	1 265	3,9	1 395	4,3	-	-	271
9 681	24,4	20 828	52,4	2 321	5,8	1 890	4,8	3 591	9,0	1 426	3,6	124	0,3	
8 791	25,4	18 162	52,4	2 469	7,1	1 975	5,7	1 661	4,8	1 574	4,5	-	-	
10 328	31,0	12 599	37,9	2 778	8,4	4 909	14,8	1 612	4,8	1 041	3,1	-	-	272
13 389	32,3	18 643	44,9	2 089	5,0	1 899	4,6	4 377	10,5	1 092	2,6	126	0,3	
10 971	30,8	17 822	50,0	2 632	7,4	1 806	5,1	2 055	5,8	348	1,0	-	-	
7 006	33,5	7 774	37,2	1 533	7,3	3 109	14,9	989	4,7	472	2,3	-	-	273
8 884	34,8	11 937	46,8	1 045	4,1	691	2,7	2 434	9,5	510	2,0	78	0,3	
8 103	35,7	11 035	48,6	1 440	6,3	748	3,3	1 224	5,4	141	0,6	-	-	
6 776	31,9	8 287	39,0	1 026	4,8	3 874	18,2	568	2,7	697	3,3	-	-	274
9 204	32,6	14 072	49,8	859	3,0	1 585	5,6	1 913	6,8	635	2,2	69	0,2	
8 479	34,2	12 787	51,6	1 047	4,2	1 459	5,9	720	2,9	300	1,2	-	-	
11 283	19,0	32 900	55,4	2 739	4,6	8 964	15,1	1 223	2,1	2 244	3,8	-	-	275
14 500	19,8	46 591	63,6	2 367	3,2	3 745	5,1	4 131	5,6	1 908	2,6	81	0,1	
12 224	18,7	43 548	66,5	2 447	3,7	3 581	5,5	1 862	2,8	1 810	2,8	-	-	
13 495	27,8	22 066	45,5	2 136	4,4	8 508	17,5	1 183	2,4	1 119	2,3	-	-	276
17 706	29,6	32 527	54,3	1 797	3,0	3 019	5,0	3 659	6,1	1 141	1,9	64	0,1	
15 285	28,5	31 258	58,2	2 144	4,0	2 870	5,3	1 661	3,1	493	0,9	-	-	
15 577	37,7	15 401	37,2	2 011	4,9	6 443	15,6	1 102	2,7	813	2,0	-	-	277
19 075	36,3	25 783	49,1	1 647	3,1	1 835	3,5	3 449	6,6	733	1,4	65	0,1	
17 564	37,6	23 316	49,9	2 108	4,5	1 660	3,6	1 785	3,8	264	0,6	-	-	
9 783	20,4	24 496	51,1	2 968	6,2	7 667	16,0	1 630	3,4	1 395	2,9	-	-	278
12 638	21,3	35 192	59,3	2 154	3,6	3 272	5,5	4 681	7,9	1 369	2,3	97	0,2	
11 023	21,1	31 373	60,0	2 548	4,9	3 429	6,6	2 932	5,6	953	1,8	-	-	
19 430	36,5	21 145	39,7	2 020	3,8	8 255	15,5	1 051	2,0	1 344	2,5	-	-	279
23 395	35,4	33 043	50,0	1 559	2,4	3 045	4,6	3 733	5,7	1 278	1,9	89	0,1	
22 038	37,3	30 997	52,4	1 766	3,0	2 367	4,0	1 400	2,4	591	1,0	-	-	
18 124	44,7	16 472	40,6	1 170	2,9	3 736	9,2	442	1,1	605	1,5	-	-	280
17 289	35,8	26 005	53,9	1 126	2,3	1 346	2,8	1 863	3,9	605	1,3	54	0,1	
15 192	34,5	24 679	56,0	1 993	4,5	1 259	2,9	758	1,7	214	0,5	-	-	
12 202	33,9	13 832	38,5	1 691	4,7	6 559	18,2	808	2,2	855	2,4	-	-	281
15 847	35,5	21 280	47,7	1 508	3,4	2 536	5,7	2 551	5,7	864	1,9	85	0,2	
13 566	34,4	20 150	51,2	2 043	5,2	2 229	5,7	1 084	2,8	321	0,8	-	-	
8 205	26,3	16 738	53,6	1 385	4,4	3 413	10,9	648	2,1	819	2,6	-	-	282
10 798	26,9	23 653	59,0	1 263	3,2	1 500	3,7	2 154	5,4	701	1,7	25	0,1	
9 436	26,3	22 336	62,3	1 543	4,3	1 281	3,6	900	2,5	353	1,0	-	-	

Wahlbeteiligung und Stimmabgabe bei der Europawahl 1989, der Bundestagswahl 1990

Lfd. Nr.	Kreisfreie Stadt bzw. Stadtkreis, Landkreis bzw. Kreis	EW=Europe-, BW=Bundestags-, LW=Landtagswahl	Wahl- berechtigte	Abgegebene Stimmen 1)				
				insgesamt		ungültig		gültig
				Anzahl	% 2)	Anzahl	%	Anzahl
								Bay
283	Wunsiedel i. Fichtelbirge	EW89 BW90 LW90	70 760 72 194 71 921	43 255 54 711 49 646	61,1 75,8 69,0	400 486 802	0,9 0,9 1,6	42 855 54 225 48 844
<b>RB Mittelfranken</b>								
<b>Kreisfreie Städte</b>								
284	Ansbach	EW89 BW90 LW90	28 888 29 372 29 229	17 586 21 519 19 403	60,9 73,3 66,4	135 153 282	0,8 0,7 1,5	17 451 21 366 19 121
285	Erlangen	EW89 BW90 LW90	74 852 74 967 74 331	48 218 58 194 50 889	64,4 77,6 68,5	251 283 738	0,5 0,5 1,5	47 967 57 911 50 149
286	Fürth	EW89 BW90 LW90	74 706 77 062 76 521	43 708 54 030 47 028	58,5 70,1 61,5	301 341 796	0,7 0,6 1,7	43 407 53 689 46 018
287	Nürnberg	EW89 BW90 LW90	360 478 365 070 363 520	216 506 266 216 230 233	60,1 72,9 63,3	1 236 1 976 3 214	0,6 0,7 1,4	215 270 264 240 227 002
288	Schwabach	EW89 BW90 LW90	26 804 27 372 27 291	15 944 20 676 18 165	59,5 75,5 66,6	99 139 277	0,6 0,7 1,5	15 845 20 537 17 887
<b>Landkreise</b>								
289	Ansbach	EW89 BW90 LW90	120 851 123 917 123 153	74 286 93 111 82 156	61,5 75,1 66,7	627 891 1 502	0,8 1,0 1,8	73 659 92 220 80 540
290	Erlangen-Höchstädt	EW89 BW90 LW90	82 135 85 066 84 542	52 132 67 042 59 457	63,5 78,8 70,3	367 480 738	0,7 0,7 1,2	51 765 66 562 58 717
291	Fürth	EW89 BW90 LW90	75 705 77 637 77 371	48 249 60 916 54 084	63,7 78,5 69,9	264 374 635	0,5 0,6 1,2	47 985 60 542 53 449
292	Neustadt a.d. Aisch-Bad Windsheim	EW89 BW90 LW90	66 899 68 580 68 325	39 246 50 991 44 685	58,7 74,4 65,4	250 517 1 244	0,6 1,0 2,8	38 996 50 474 43 426
293	Nürnberger Land	EW89 BW90 LW90	117 384 120 674 119 990	73 124 92 478 81 572	62,3 76,6 68,0	385 584 1 311	0,5 0,6 1,6	72 739 91 894 80 260
294	Roth	EW89 BW90 LW90	81 252 84 047 83 584	51 610 65 964 58 574	63,5 78,5 70,1	380 557 1 166	0,7 0,8 2,0	51 230 65 407 57 408
295	Weißenburg-Gunzenhausen	EW89 BW90 LW90	66 732 68 433 68 098	40 907 50 853 46 518	61,3 74,3 68,3	312 427 914	0,8 0,8 2,0	40 595 50 426 45 604
<b>RB Unterfranken</b>								
<b>Kreisfreie Städte</b>								
296	Aschaffenburg	EW89 BW90 LW90	46 908 47 683 47 437	25 928 33 486 27 827	55,3 70,2 58,7	243 387 614	0,9 1,2 2,2	25 685 33 099 27 214
297	Schweinfurt	EW89 BW90 LW90	41 169 41 599 41 475	25 003 30 953 27 998	60,7 74,4 67,5	217 344 694	0,9 1,1 2,5	24 786 30 609 27 302
298	Würzburg	EW89 BW90 LW90	96 754 97 397 96 589	57 523 72 717 60 388	59,5 74,7 62,5	451 439 740	0,8 0,6 1,2	57 072 72 278 59 644
<b>Landkreise</b>								
299	Aschaffenburg	EW89 BW90 LW90	118 169 121 266 120 593	71 229 93 937 78 799	60,3 77,5 65,3	716 986 1 585	1,0 1,0 2,0	70 513 92 951 77 207

Fußnoten siehe Seite 146.



und den letzten Landtagswahlen nach kreisfreien Städten und Landkreisen

Von den gültigen Stimmen entfielen auf														Lfd. Nr.
SPD		CDU, CSU 3)		GRÜNE 4)		REP		F.D.P.		Sonstige		darunter PDS		
Anzahl	%	Anzahl	%	Anzahl	%	Anzahl	%	Anzahl	%	Anzahl	%	Anzahl	%	
ern 6)														
16 704	39,0	16 033	37,4	1 841	4,3	6 135	14,3	879	2,1	1 263	2,9	-	-	283
21 228	39,1	25 251	46,6	1 348	2,5	2 511	4,6	2 890	5,3	997	1,8	75	0,1	
19 735	40,4	23 744	48,6	1 549	3,2	1 974	4,0	1 275	2,6	567	1,2	-	-	
5 172	29,6	6 904	39,6	1 423	8,2	2 488	14,3	727	4,2	737	4,2	-	-	284
6 948	32,5	10 296	48,2	765	3,6	542	2,5	1 858	8,7	957	4,5	34	0,2	
5 584	29,2	10 507	55,0	921	4,8	452	2,4	703	3,7	955	5,0	-	-	
14 128	29,5	16 516	34,4	6 768	14,1	4 781	10,0	3 898	8,1	1 876	3,9	-	-	285
18 515	32,0	22 733	39,3	4 302	7,4	1 834	3,2	8 661	15,0	1 866	3,2	281	0,5	
16 118	32,1	20 959	41,8	5 142	10,3	1 667	3,3	5 107	10,2	1 157	2,3	-	-	
14 653	33,8	13 325	30,7	3 648	8,4	8 136	18,7	1 892	4,4	1 753	4,0	-	-	286
19 478	36,3	21 446	39,9	2 759	5,1	3 314	6,2	5 208	9,7	1 484	2,8	262	0,5	
17 490	38,0	18 228	39,6	3 250	7,1	3 221	7,0	3 107	6,8	724	1,6	-	-	
68 921	32,0	70 007	32,5	20 430	9,5	37 840	17,6	9 394	4,4	8 678	4,0	-	-	287
94 720	35,8	105 243	39,8	14 498	5,5	14 581	5,5	26 827	10,2	8 371	3,2	1 344	0,5	
83 674	36,9	95 023	41,9	17 964	7,9	12 273	5,4	14 594	6,4	3 475	1,5	-	-	
4 513	28,5	5 860	37,0	1 512	9,5	2 614	16,5	785	5,0	561	3,5	-	-	288
6 566	32,0	9 095	44,3	1 101	5,4	1 102	5,4	2 136	10,4	537	2,6	78	0,4	
5 565	31,1	8 834	49,4	1 408	7,9	794	4,4	1 077	6,0	210	1,2	-	-	
16 233	22,0	34 966	47,5	5 035	6,8	11 760	16,0	2 884	3,9	2 781	3,8	-	-	289
22 785	24,7	50 402	54,7	3 532	3,8	3 887	4,2	7 658	8,3	3 956	4,3	117	0,1	
17 450	21,7	49 278	61,2	3 795	4,7	2 759	3,4	3 676	4,6	3 583	4,4	-	-	
13 867	26,8	22 065	42,6	4 423	8,5	6 816	13,2	2 957	5,7	1 637	3,2	-	-	290
18 968	28,5	32 318	48,6	3 309	5,0	2 646	4,0	7 762	11,7	1 559	2,3	139	0,2	
16 690	28,4	30 033	51,1	4 203	7,2	2 628	4,5	4 307	7,3	857	1,5	-	-	
14 642	30,5	17 243	35,9	3 805	7,9	8 621	18,0	2 141	4,5	1 533	3,2	-	-	291
19 639	32,4	26 682	44,1	2 889	4,8	3 397	5,6	6 509	10,8	1 426	2,4	131	0,2	
18 764	35,1	24 562	46,0	3 216	6,0	2 876	5,4	3 403	6,4	631	1,2	-	-	
9 372	24,0	17 307	44,4	2 390	6,1	7 089	18,2	1 354	3,5	1 484	3,8	-	-	292
12 984	25,7	26 347	52,2	2 453	4,9	2 620	5,2	4 540	9,0	1 530	3,0	56	0,1	
10 458	24,1	24 971	57,5	2 834	6,5	1 861	4,3	2 304	5,3	999	2,3	-	-	
22 374	30,8	27 580	37,9	5 623	7,7	11 598	15,9	3 074	4,2	2 490	3,4	-	-	293
30 343	33,0	40 788	44,4	4 377	4,8	4 983	5,4	9 287	10,1	2 116	2,3	161	0,2	
27 126	33,8	36 915	46,0	4 988	6,2	4 114	5,1	5 914	7,4	1 205	1,5	-	-	
13 041	25,5	23 276	45,4	3 739	7,3	7 866	15,4	1 747	3,4	1 561	3,0	-	-	294
18 131	27,7	33 953	51,9	2 814	4,3	3 287	5,0	5 580	8,5	1 642	2,5	101	0,2	
15 882	27,7	32 404	56,4	3 432	6,0	2 201	3,8	2 551	4,4	940	1,6	-	-	
10 531	25,9	18 923	46,6	2 660	6,6	6 045	14,9	1 147	2,8	1 289	3,2	-	-	295
14 630	29,0	26 431	52,4	1 965	3,9	2 319	4,6	3 587	7,1	1 494	3,0	69	0,1	
13 177	28,9	25 496	55,9	2 196	4,8	1 418	3,1	2 151	4,7	1 168	2,6	-	-	
7 300	28,4	11 505	44,8	2 118	8,2	2 587	10,1	1 003	3,9	1 172	4,6	-	-	296
9 634	29,1	16 454	49,7	1 776	5,4	1 436	4,3	2 908	8,8	891	2,7	84	0,3	
7 736	28,4	14 522	53,4	2 028	7,5	1 243	4,6	1 236	4,5	450	1,7	-	-	
8 759	35,3	9 565	38,6	1 595	6,4	3 049	12,3	1 016	4,1	802	3,2	-	-	297
10 898	35,6	13 906	45,4	1 167	3,8	1 187	3,9	2 659	8,7	792	2,6	91	0,3	
10 231	37,5	12 656	46,4	1 342	4,9	1 378	5,0	1 360	5,0	337	1,2	-	-	
15 210	26,7	24 257	42,5	6 892	12,1	5 235	9,2	3 338	5,8	2 140	3,7	-	-	298
21 678	30,0	33 279	46,0	4 778	6,6	2 286	3,2	7 962	11,0	2 295	3,2	313	0,4	
17 298	29,0	30 029	50,3	5 141	8,6	2 299	3,9	3 740	6,3	1 138	1,9	-	-	
18 752	26,6	34 567	49,0	5 267	7,5	6 977	9,9	2 204	3,1	2 746	3,9	-	-	299
25 733	27,7	50 039	53,8	4 584	4,9	3 726	4,0	6 782	7,3	2 087	2,2	111	0,1	
20 364	26,4	44 111	57,1	5 288	6,8	3 119	4,0	2 946	3,8	1 380	1,8	-	-	

## Wahlbeteiligung und Stimmabgabe bei der Europawahl 1989, der Bundestagswahl 1990

Lfd. Nr.	Kreisfreie Stadt bzw. Stadtkreis, Landkreis bzw. Kreis	EW= Europa-, BW= Bundestags-, LW= Landtagswahl	Wahl- berechtigte	Abgegebene Stimmen 1)				
				insgesamt		ungültig		gültig
				Anzahl	% 2)	Anzahl	%	Anzahl
								<b>Bay</b>
300	Bad Kissingen	EW89	78 674	50 422	64,1	472	0,9	49 950
		BW90	81 878	64 189	78,4	530	0,8	63 659
		LW90	81 404	55 988	68,8	1 063	1,9	54 926
301	Haßberge	EW89	62 726	41 211	65,7	418	1,0	40 793
		BW90	64 222	50 818	79,1	535	1,1	50 283
		LW90	63 988	45 971	71,8	778	1,7	45 190
302	Kitzingen	EW89	61 590	35 670	57,9	300	0,8	35 370
		BW90	62 639	47 031	75,1	409	0,9	46 622
		LW90	62 288	41 139	66,0	700	1,7	40 439
303	Main-Spessart	EW89	94 805	57 209	60,3	515	0,9	56 694
		BW90	96 639	76 164	78,8	655	0,9	75 509
		LW90	96 306	65 133	67,6	1 206	1,9	63 812
304	Milttenberg	EW89	84 557	54 507	64,5	546	1,0	53 961
		BW90	86 761	68 436	78,9	616	0,9	67 820
		LW90	86 292	59 896	69,4	1 254	2,1	58 498
305	Rhön-Grabfeld	EW89	60 549	36 974	61,1	307	0,8	36 667
		BW90	62 333	49 238	79,0	380	0,8	48 858
		LW90	62 078	42 876	69,1	747	1,7	42 128
306	Schweinfurt	EW89	82 261	52 096	63,3	487	0,9	51 609
		BW90	84 040	67 999	80,9	693	1,0	67 306
		LW90	83 730	59 942	71,6	1 138	1,9	58 803
307	Würzburg	EW89	108 482	68 605	63,2	706	1,0	67 899
		BW90	110 525	89 635	81,1	733	0,8	88 902
		LW90	109 782	77 922	71,0	1 301	1,7	76 621
<b>RB Schwaben</b>								
308	Kreisfreie Städte Augsburg	EW89	183 603	109 855	59,8	752	0,7	109 103
		BW90	187 563	133 612	71,2	1 127	0,8	132 485
		LW90	186 509	113 399	60,8	2 111	1,9	111 238
309	Kaufbeuren	EW89	30 550	18 247	59,7	161	0,9	18 086
		BW90	30 963	22 315	72,1	147	0,7	22 168
		LW90	30 856	18 952	61,4	414	2,2	18 537
310	Kempten (Allgäu)	EW89	46 057	28 244	61,3	265	0,9	27 979
		BW90	46 809	33 249	71,0	272	0,8	32 977
		LW90	46 614	28 458	61,1	614	2,2	27 841
311	Memmingen	EW89	28 763	16 537	57,5	132	0,8	16 405
		BW90	29 257	21 163	72,3	166	0,8	20 997
		LW90	29 113	18 397	63,2	474	2,6	17 922
<b>Landkreise</b>								
312	Aichach-Friedberg	EW89	78 630	53 574	68,1	573	1,1	53 001
		BW90	80 732	60 713	75,2	506	0,8	60 207
		LW90	80 425	53 052	66,0	1 050	2,0	51 985
313	Augsburg	EW89	148 479	89 477	60,3	652	0,7	88 825
		BW90	153 484	115 183	75,0	917	0,8	114 266
		LW90	152 506	98 307	64,5	1 671	1,7	96 286
314	Dillingen a. d. Donau	EW89	61 258	36 242	59,2	339	0,9	35 903
		BW90	62 682	45 973	73,3	442	1,0	45 531
		LW90	62 429	39 987	64,1	1 127	2,8	38 860
315	Donau-Ries	EW89	89 462	52 215	58,4	456	0,9	51 759
		BW90	90 891	69 254	76,2	707	1,0	68 547
		LW90	90 607	61 578	68,0	1 891	3,1	59 686
316	Günzburg	EW89	78 791	45 642	57,9	431	0,9	45 211
		BW90	80 418	58 815	73,1	449	0,8	58 366
		LW90	80 126	51 697	64,5	1 417	2,7	50 279

Fußnoten siehe Seite 146.

und den letzten Landtagswahlen nach kreisfreien Städten und Landkreisen

Von den gültigen Stimmen entfielen auf														Lfd. Nr.
SPD		CDU, CSU 3)		GRÜNE 4)		REP		F.D.P.		Sonstige		darunter PDS		
Anzahl	%	Anzahl	%	Anzahl	%	Anzahl	%	Anzahl	%	Anzahl	%	Anzahl	%	
9 585	19,2	28 889	57,8	2 433	4,9	5 727	11,5	1 702	3,4	1 614	3,2	-	-	300
12 381	19,4	40 938	64,3	2 030	3,2	2 256	3,5	4 696	7,4	1 358	2,1	97	0,2	
9 830	17,9	36 876	67,1	2 291	4,2	2 153	3,9	2 889	5,3	888	1,6	-	-	
10 082	24,7	21 067	51,6	2 214	5,4	4 809	11,8	1 391	3,4	1 230	3,0	-	-	301
12 756	25,4	29 120	57,9	2 003	4,0	1 880	3,7	3 564	7,1	960	1,9	53	0,1	
9 647	21,3	27 753	61,4	2 363	5,2	1 783	3,9	3 051	6,8	595	1,3	-	-	
8 190	23,2	16 913	47,8	2 233	6,3	5 082	14,4	1 354	3,8	1 598	4,5	-	-	302
11 637	25,0	25 770	55,3	1 895	4,1	2 181	4,7	3 799	8,1	1 340	2,9	55	0,1	
9 566	23,7	24 024	59,4	2 140	5,3	2 013	5,0	1 840	4,5	858	2,1	-	-	
14 472	25,5	30 080	53,1	3 491	6,2	5 107	9,0	1 669	2,9	1 875	3,3	-	-	303
20 734	27,5	42 959	56,9	2 768	3,7	2 189	2,9	5 025	6,7	1 834	2,4	72	0,1	
17 640	27,6	38 151	59,8	3 005	4,7	1 709	2,7	1 945	3,0	1 364	2,1	-	-	
13 957	25,9	27 116	50,3	3 560	6,6	5 564	10,3	1 683	3,1	2 081	3,9	-	-	304
18 774	27,7	37 505	55,3	2 879	4,2	2 120	3,1	4 781	7,0	1 761	2,6	81	0,1	
15 318	26,2	34 879	59,6	3 030	5,2	1 720	2,9	2 526	4,3	1 026	1,8	-	-	
6 840	18,7	22 084	60,2	1 971	5,4	3 559	9,7	1 080	2,9	1 133	3,1	-	-	305
8 668	17,7	32 697	66,9	1 696	3,5	1 552	3,2	3 242	6,6	1 003	2,1	67	0,1	
6 784	16,1	30 238	71,8	2 036	4,8	1 207	2,9	1 406	3,3	458	1,1	-	-	
11 036	21,4	28 495	55,2	3 268	6,3	5 842	11,3	1 433	2,8	1 535	3,0	-	-	306
15 082	22,4	40 817	60,6	2 818	4,2	2 534	3,8	4 501	6,7	1 554	2,3	103	0,2	
12 778	21,7	36 627	62,3	3 267	5,6	2 794	4,8	2 403	4,1	934	1,6	-	-	
18 822	27,7	33 231	48,9	5 259	7,7	5 967	8,8	2 560	3,8	2 060	3,0	-	-	307
26 329	29,6	46 245	52,0	4 232	4,8	2 799	3,1	7 321	8,2	1 976	2,2	144	0,2	
22 038	28,8	41 940	54,7	4 931	6,4	2 684	3,5	3 835	5,0	1 195	1,6	-	-	
27 176	24,9	41 158	37,7	10 838	9,9	21 401	19,6	3 931	3,6	4 599	4,2	-	-	308
39 730	30,0	61 540	46,5	7 440	5,6	8 395	6,3	10 854	8,2	4 526	3,4	349	0,3	
29 967	26,9	53 748	48,3	10 218	9,2	8 247	7,4	5 007	4,5	4 052	3,6	-	-	
3 279	18,1	8 209	45,4	1 954	10,8	2 865	15,8	741	4,1	1 038	5,7	-	-	309
4 897	22,1	12 046	54,3	1 099	5,0	988	4,5	2 309	10,4	829	3,7	46	0,2	
4 483	24,2	10 208	55,1	1 219	6,6	930	5,0	1 169	6,3	529	2,9	-	-	
5 806	20,8	10 619	38,0	3 474	12,4	5 461	19,5	1 214	4,3	1 405	5,0	-	-	310
9 405	28,5	15 405	46,7	1 670	5,1	1 633	5,0	3 185	9,7	1 679	5,1	65	0,2	
7 179	25,8	13 179	47,3	1 954	7,0	1 875	6,7	1 840	6,6	1 816	6,5	-	-	
3 789	23,1	6 767	41,2	1 649	10,1	2 476	15,1	750	4,6	974	5,9	-	-	311
5 732	27,3	10 276	48,9	930	4,4	1 009	4,8	2 043	9,7	1 007	4,8	44	0,2	
5 504	30,7	8 755	48,9	1 018	5,7	1 044	5,8	879	4,9	723	4,0	-	-	
8 899	16,8	27 714	52,3	4 034	7,6	9 118	17,2	1 597	3,0	1 639	3,1	-	-	312
12 059	20,0	35 178	58,4	2 740	4,6	3 606	6,0	4 850	8,1	1 774	2,9	58	0,1	
9 408	18,1	31 600	60,8	3 803	7,3	3 409	6,6	2 530	4,9	1 236	2,4	-	-	
17 366	19,6	41 826	47,1	7 683	8,6	15 261	17,2	3 205	3,6	3 484	3,9	-	-	313
26 536	23,2	62 505	54,7	5 082	4,4	6 139	5,4	10 516	9,2	3 488	3,1	117	0,1	
20 241	21,0	55 956	58,1	6 613	6,9	5 176	5,4	5 442	5,7	2 860	3,0	-	-	
6 813	19,0	18 441	51,4	2 119	5,9	5 646	15,7	1 513	4,2	1 371	3,8	-	-	314
9 398	20,6	26 338	57,8	1 511	3,3	2 859	6,3	4 102	9,0	1 323	2,9	41	0,1	
8 049	20,7	22 203	57,1	1 558	4,0	2 192	5,6	3 801	9,8	1 059	2,7	-	-	
10 979	21,2	28 321	54,7	3 352	6,5	5 137	9,9	1 550	3,0	2 420	4,7	-	-	315
16 253	23,7	40 258	58,7	2 798	4,1	2 685	3,9	4 759	6,9	1 794	2,6	60	0,1	
14 339	24,0	36 184	60,6	3 881	6,5	920	1,5	3 087	5,2	1 276	2,1	-	-	
8 261	18,3	24 559	54,3	2 819	6,2	6 292	13,9	1 292	2,9	1 988	4,4	-	-	316
12 219	20,9	34 981	59,9	2 121	3,6	3 023	5,2	4 146	7,1	1 876	3,2	53	0,1	
10 594	21,1	31 707	63,1	2 187	4,3	2 545	5,1	2 117	4,2	1 131	2,2	-	-	

## Wahlbeteiligung und Stimmabgabe bei der Europawahl 1989, der Bundestagswahl 1990

Lfd. Nr.	Kreisfreie Stadt bzw. Stadtkreis, Landkreis bzw. Kreis	EW= Europa-, BW= Bundestags-, LW= Landtagswahl	Wahl- berechtigte	Abgegebene Stimmen 1)				
				insgesamt		ungültig		gültig
				Anzahl	% 2)	Anzahl	%	Anzahl
<b>Bay</b>								
317	Lindau (Bodensee)	EW89	53 144	30 794	57,9	258	0,8	30 536
		BW90	54 280	40 639	74,9	345	0,8	40 294
		LW90	53 828	33 372	62,0	722	2,2	32 649
318	Neu-Ulm	EW89	105 943	59 412	56,1	462	0,8	58 950
		BW90	107 752	79 958	74,2	537	0,7	79 421
		LW90	107 055	59 714	55,8	1 514	2,5	58 192
319	Oberallgäu	EW89	100 310	62 241	62,0	504	0,8	61 737
		BW90	103 282	77 954	75,5	583	0,7	77 371
		LW90	102 615	67 297	65,6	1 297	1,9	65 997
320	Ostallgäu	EW89	87 901	52 371	59,6	354	0,7	52 017
		BW90	90 831	66 715	73,4	466	0,7	66 249
		LW90	90 476	57 092	63,1	1 199	2,1	55 892
321	Unterallgäu	EW89	89 606	54 028	60,3	502	0,9	53 526
		BW90	91 556	66 914	73,1	572	0,9	66 342
		LW90	91 176	58 316	64,0	1 260	2,2	57 054
226-321	Land insgesamt	EW89	8 450 805	5 163 320	61,1	39 953	0,8	5 123 367
		BW90	8 623 570	6 419 744	74,4	52 561	0,8	6 367 183
		LW90	8 583 278	5 652 294	65,9	100 025	1,8	5 549 456
	Kreisfreie Städte	EW89	2 496 290	1 498 322	60,0	9 465	0,6	1 488 857
		BW90	2 518 047	1 820 914	72,3	12 148	0,7	1 808 766
		LW90	2 505 420	1 580 245	63,1	24 667	1,6	1 554 975
	Landkreise	EW89	5 954 515	3 664 998	61,5	30 488	0,8	3 634 510
		BW90	6 105 523	4 598 830	75,3	40 413	0,9	4 558 417
		LW90	6 077 858	4 072 049	67,0	75 359	1,9	3 994 482
<b>Saar</b>								
322	Landkreise Stadtverband Saarbrücken	EW89	281 670	210 514	74,7	5 591	2,7	204 923
		BW90	283 346	235 076	83,0	2 912	1,2	232 164
		LW90	281 765	227 980	80,9	1 825	0,8	226 155
323	Merzig-Wadern	EW89	79 379	67 225	84,7	2 810	4,2	64 415
		BW90	80 610	70 650	87,6	1 252	1,8	69 398
		LW90	79 484	68 708	86,4	844	1,2	67 864
324	Neunkirchen	EW89	119 891	93 137	77,7	2 780	3,0	90 357
		BW90	120 150	101 379	84,4	1 447	1,4	99 932
		LW90	119 616	98 336	82,2	978	1,0	97 358
325	Saarlouis	EW89	165 097	132 384	80,2	4 035	3,0	128 349
		BW90	165 546	141 801	85,7	2 168	1,5	139 633
		LW90	165 142	138 686	84,0	1 388	1,0	137 298
326	Saarpfalz-Kreis	EW89	121 940	96 732	79,3	3 405	3,5	93 327
		BW90	123 202	105 204	85,4	1 672	1,6	103 532
		LW90	121 897	101 006	82,9	1 144	1,1	99 862
327	Sankt Wendel	EW89	74 669	64 879	86,9	2 142	3,3	62 737
		BW90	75 509	67 589	89,5	1 050	1,6	66 539
		LW90	74 850	66 265	88,5	701	1,1	65 564
322-327	Land insgesamt	EW89	842 646	664 871	78,9	20 763	3,1	644 108
		BW90	848 363	721 699	85,1	10 501	1,5	711 198
		LW90	842 754	700 981	83,2	6 880	1,0	694 101
<b>Ber</b>								
328	Land insgesamt	BW90	2 537 310	2 043 894	80,6	31 217	1,5	2 012 677
		LW90	2 524 553	2 040 709	80,8	21 511 7)	1,1	2 019 198

Fußnoten siehe Seite 146.

und den letzten Landtagswahlen nach kreisfreien Städten und Landkreisen

Von den gültigen Stimmen entfielen auf														Lfd. Nr.
SPD		CDU, CSU 3)		GRÜNE 4)		REP		F.D.P.		Sonstige		darunter PDS		
Anzahl	%	Anzahl	%	Anzahl	%	Anzahl	%	Anzahl	%	Anzahl	%	Anzahl	%	
ern 6)														
6 195	20,3	14 997	49,1	3 031	9,9	3 301	10,8	1 310	4,3	1 702	5,6	-	-	317
9 142	22,7	21 513	53,4	2 358	5,9	1 420	3,5	3 982	9,9	1 879	4,7	60	0,1	
7 175	22,0	18 612	57,0	2 571	7,9	1 182	3,6	1 797	5,5	1 314	4,0	-	-	
15 249	25,9	26 643	45,2	4 624	7,8	6 194	10,5	2 688	4,6	3 552	6,0	-	-	318
21 527	27,1	40 262	50,7	3 437	4,3	3 024	3,8	8 477	10,7	2 694	3,4	118	0,1	
17 978	30,9	29 791	51,2	3 518	6,0	2 228	3,8	3 050	5,2	1 629	2,8	-	-	
9 204	14,9	32 029	51,9	7 215	11,7	7 749	12,6	2 422	3,9	3 118	5,1	-	-	319
14 862	19,2	44 861	58,0	3 957	5,1	2 868	3,7	6 910	8,9	3 913	5,1	69	0,1	
10 425	15,8	41 306	62,6	4 634	7,0	2 741	4,2	3 252	4,9	3 640	5,5	-	-	
7 497	14,4	28 389	54,6	5 216	10,0	6 714	12,9	1 800	3,5	2 401	4,6	-	-	320
12 719	19,2	39 091	59,0	2 907	4,4	3 063	4,6	5 856	8,8	2 613	3,9	63	0,1	
10 168	18,2	34 278	61,3	3 396	6,1	2 760	4,9	2 881	5,2	2 410	4,3	-	-	
6 814	12,7	31 488	58,8	3 644	6,8	6 956	13,0	1 579	2,9	3 045	5,7	-	-	321
10 424	15,7	42 346	63,8	2 274	3,4	3 293	5,0	4 971	7,5	3 034	4,6	56	0,1	
8 800	15,4	37 839	66,3	2 605	4,6	2 890	5,1	2 513	4,4	2 408	4,2	-	-	
1 239 888	24,2	2 326 277	45,4	399 384	7,8	748 238	14,6	206 059	4,0	283 321	4,0	-	-	226-321
1 697 970	26,7	3 302 980	51,9	293 039	4,6	316 659	5,0	551 892	8,7	204 643	3,2	13 722	0,2	
1 441 004	26,0	3 046 757	54,9	356 051	6,4	269 308	4,9	286 669	5,2	149 668	2,7	-	-	
416 933	28,0	544 876	36,6	159 516	10,7	231 116	15,5	77 421	5,2	58 995	4,0	-	-	
573 516	31,7	783 843	43,3	108 492	6,0	91 088	5,0	190 638	10,5	61 189	3,4	7 802	0,4	
492 159	31,7	709 587	45,6	130 760	8,4	82 581	5,3	101 164	6,5	38 725	2,5	-	-	
822 955	22,6	1 781 401	49,0	240 068	6,6	517 122	14,2	128 638	3,5	144 326	4,0	-	-	
1 124 454	24,7	2 519 137	55,3	184 547	4,0	225 571	4,9	361 254	7,9	143 454	3,1	5 920	0,1	
948 846	23,8	2 337 170	58,5	225 291	5,6	186 727	4,7	185 505	4,6	110 944	2,8	-	-	
land														
95 376	46,5	64 689	31,6	14 602	7,1	11 204	5,5	12 419	6,1	6 633	3,2	-	-	322
122 225	52,6	80 609	34,7	6 389	2,8	1 926	0,8	17 020	7,3	3 995	1,7	597	0,3	
125 888	55,7	69 194	30,6	6 971	3,1	7 445	3,3	15 749	7,0	908	0,4	-	-	
28 157	43,7	24 432	37,9	3 413	5,3	2 956	4,6	2 944	4,6	2 513	3,9	-	-	323
33 975	49,0	28 518	41,1	1 292	1,9	548	0,8	3 953	5,7	1 112	1,6	63	0,1	
35 878	52,9	24 109	35,5	1 704	2,5	2 145	3,2	3 768	5,6	260	0,4	-	-	
45 406	50,3	28 625	31,7	4 943	5,5	4 982	5,5	3 492	3,9	2 909	3,2	-	-	324
55 840	55,9	35 044	35,1	1 754	1,8	820	0,8	5 045	5,0	1 429	1,4	166	0,2	
57 235	58,8	29 560	30,4	2 019	2,1	3 052	3,1	4 829	5,0	663	0,7	-	-	
55 005	42,9	46 203	36,0	7 482	5,8	9 797	7,6	5 507	4,3	4 355	3,4	-	-	325
69 574	49,8	56 359	40,4	2 971	2,1	1 281	0,9	7 244	5,2	2 204	1,6	135	0,1	
72 736	53,0	48 047	35,0	3 479	2,5	5 637	4,1	6 909	5,0	490	0,4	-	-	
40 514	43,4	32 284	34,6	6 659	7,1	5 698	6,1	4 661	5,0	3 511	3,8	-	-	326
50 957	49,2	40 801	39,4	2 556	2,5	1 108	1,1	6 470	6,2	1 640	1,6	153	0,1	
52 576	52,6	34 273	34,3	2 991	3,0	3 346	3,4	5 490	5,5	1 186	1,2	-	-	
27 430	43,7	26 094	41,6	3 120	5,0	2 692	4,3	1 702	2,7	1 699	2,7	-	-	327
31 362	47,1	29 979	45,1	1 156	1,7	565	0,8	2 727	4,1	750	1,1	50	0,1	
33 189	50,6	26 800	40,9	1 216	1,9	1 638	2,5	2 368	3,6	353	0,5	-	-	
291 888	45,3	222 317	34,5	40 219	6,2	37 329	5,8	30 725	4,8	21 620	3,4	-	-	322-327
363 933	51,2	271 310	38,1	16 118	2,3	6 248	0,9	42 459	6,0	11 130	1,6	1 164	0,2	
377 502	54,4	231 983	33,4	18 380	2,6	23 263	3,4	39 113	5,6	3 860	0,6	-	-	
lin														
616 320	30,6	792 514	39,4	145 486 8)	7,2	49 408	2,5	183 780	9,1	225 169	11,2	195 613	9,7	328
614 075	30,4	815 382	40,4	188 730 9)	9,3	62 041	3,1	143 080	7,1	195 890	9,7	184 820	9,2	

## Wahlbeteiligung und Stimmabgabe bei der Europawahl 1989, der Bundestagswahl 1990

Lfd. Nr.	Kreisfreie Stadt bzw. Stadtkreis, Landkreis bzw. Kreis	EW= Europe-, BW= Bundestags-, LW= Landtagswahl	Wahl- berechtigte	Abgegebene Stimmen 1)				
				insgesamt		ungültig		gültig
				Anzahl	% 2)	Anzahl	%	Anzahl
<b>Mecklenburg-</b>								
<b>Stadtkreise</b>								
329	Greifswald	BW90	47 250	31 305	66,3	474	1,5	30 831
		LW90	46 947	27 319	58,2	728	2,7	26 591
330	Neubrandenburg	BW90	63 641	43 928	69,0	558	1,3	43 370
		LW90	63 770	40 274	63,2	990	2,5	39 284
331	Rostock	BW90	188 038	125 634	66,8	1 346	1,1	124 288
		LW90	186 979	114 016	61,0	2 197	1,9	111 819
332	Schwerin	BW90	94 317	65 332	69,3	721	1,1	64 611
		LW90	94 189	60 096	63,8	1 529	2,5	58 567
333	Stralsund	BW90	55 044	37 206	67,6	599	1,6	36 607
		LW90	55 340	33 104	59,8	795	2,4	32 309
334	Wismar	BW90	42 248	29 864	70,7	370	1,2	29 494
		LW90	42 383	26 973	63,6	716	2,7	26 257
<b>Landkreise</b>								
335	Bad Doberan	BW90	68 874	47 929	69,6	829	1,7	47 100
		LW90	68 895	43 880	63,7	1 437	3,3	42 443
336	Demmin	BW90	77 226	53 646	69,5	1 302	2,4	52 344
		LW90	77 266	49 553	64,1	2 417	4,9	47 136
337	Güstrow	BW90	90 254	62 471	69,2	1 294	2,1	61 177
		LW90	90 523	56 962	62,9	2 008	3,5	54 954
338	Ludwigslust	BW90	95 272	69 875	73,3	1 098	1,6	68 777
		LW90	94 692	63 006	66,5	2 125	3,4	60 881
339	Mecklenburg-Strelitz	BW90	65 583	45 210	68,9	1 011	2,2	44 199
		LW90	65 337	41 925	64,2	1 781	4,2	40 144
340	Müritz	BW90	54 937	39 250	71,4	779	2,0	38 471
		LW90	54 949	35 335	64,3	1 398	4,0	33 937
341	Nordvorpommern	BW90	90 866	61 312	67,5	1 409	2,3	59 903
		LW90	91 033	55 895	61,4	2 059	3,7	53 836
342	Nordwestmecklenburg	BW90	80 915	56 194	69,4	911	1,6	55 283
		LW90	80 734	50 119	62,1	1 572	3,1	48 547
343	Ostvorpommern	BW90	90 672	61 789	68,1	1 517	2,5	60 272
		LW90	90 738	55 383	61,0	2 433	4,4	52 950
344	Parchim	BW90	80 247	56 949	71,0	1 176	2,1	55 773
		LW90	80 369	51 407	64,0	1 708	3,3	49 699
345	Rügen	BW90	62 958	40 666	64,6	1 007	2,5	39 659
		LW90	63 069	34 889	55,3	1 482	4,2	33 407
346	Uecker-Randow	BW90	70 802	47 500	67,1	1 099	2,3	46 401
		LW90	70 648	41 931	59,4	2 103	5,0	39 828
	Briefwahl	BW90	X	29 594	X	211	0,7	29 383
		LW90	X	36 143	X	307	0,8	35 836
329-346	Land insgesamt	BW90	1 419 144	1 005 654	70,9	17 711	1,8	987 943
		LW90	1 417 861	918 210	64,8	29 785	3,2	888 425
	Stadtkreise 10)	BW90	490 538	333 269	67,9	4 068	1,2	329 201
		LW90	489 608	301 782	61,6	6 955	2,3	294 827
	Landkreise 10)	BW90	928 606	642 791	69,2	13 432	2,1	629 359
		LW90	928 253	580 285	62,5	22 523	3,9	557 762

Fußnoten siehe Seite 146

und den letzten Landtagswahlen nach kreisfreien Städten und Landkreisen

Von den gültigen Stimmen entfielen auf														Lfd. Nr.
SPD		CDU, CSU 3)		GRÜNE 4)		REP		F.D.P.		Sonstige		darunter PDS		
Anzahl	%	Anzahl	%	Anzahl	%	Anzahl	%	Anzahl	%	Anzahl	%	Anzahl	%	
5 923	19,2	14 544	47,2	2 047	6,6	295	1,0	2 748	8,9	5 274	17,1	4 764	15,5	329
5 118	19,2	12 337	46,4	2 511	9,4	187	0,7	1 067	4,0	5 371	20,2	4 339	16,3	
10 377	23,9	14 528	33,5	3 350	7,7	982	2,3	3 564	8,2	10 569	24,4	9 862	22,7	330
9 342	23,8	13 279	33,8	4 064	10,3	678	1,7	1 691	4,3	10 230	26,0	9 351	23,8	
35 712	28,7	37 656	30,3	11 177	9,0	1 218	1,0	12 946	10,4	25 579	20,6	23 662	19,0	331
34 542	30,9	30 869	27,6	13 484	12,1	859	0,8	6 304	5,6	25 761	23,0	23 207	20,8	
17 790	27,5	19 735	30,5	6 050	9,4	678	1,0	7 193	11,1	13 165	20,4	12 344	19,1	332
16 693	28,5	16 295	27,8	8 010	13,7	353	0,6	3 748	6,4	13 468	23,0	12 235	20,9	
8 557	23,4	17 031	46,5	1 799	4,9	414	1,1	2 870	7,8	5 936	16,2	5 332	14,6	333
7 781	24,1	14 086	43,6	2 438	7,5	325	1,0	1 280	4,0	6 399	19,8	5 302	16,4	
8 912	30,2	11 990	40,7	1 713	5,8	265	0,9	3 184	10,8	3 430	11,6	3 010	10,2	334
8 659	33,0	8 998	34,3	2 914	11,1	152	0,6	1 493	5,7	4 041	15,4	3 451	13,1	
13 854	29,4	19 157	40,7	2 784	5,9	556	1,2	4 660	9,9	6 089	12,9	5 364	11,4	335
12 584	29,6	16 486	38,8	3 958	9,3	313	0,7	2 446	5,8	6 656	15,7	5 370	12,7	
11 114	21,2	26 678	51,0	1 768	3,4	914	1,7	3 904	7,5	7 966	15,2	6 922	13,2	336
9 721	20,6	22 496	47,7	3 179	6,7	508	1,1	2 126	4,5	9 106	19,3	6 205	13,2	
15 852	25,9	26 468	43,3	3 210	5,2	1 015	1,7	5 856	9,6	8 776	14,3	7 893	12,9	337
14 494	26,4	21 715	39,5	5 362	9,8	398	0,7	3 536	6,4	9 449	17,2	7 766	14,1	
20 029	29,1	29 748	43,3	3 473	5,0	814	1,2	7 051	10,3	7 662	11,1	6 736	9,8	338
18 667	30,7	24 038	39,5	5 411	8,9	376	0,6	4 124	6,8	8 265	13,6	6 621	10,9	
12 874	29,1	18 172	41,1	2 262	5,1	945	2,1	3 924	8,9	6 022	13,6	5 317	12,0	339
11 422	28,5	16 145	40,2	3 222	8,0	461	1,1	2 258	5,6	6 636	16,5	5 018	12,5	
11 138	29,0	15 432	40,1	2 005	5,2	796	2,1	4 059	10,6	5 041	13,1	4 478	11,6	340
9 751	28,7	13 481	39,7	3 172	9,3	308	0,9	2 148	6,3	5 077	15,0	4 232	12,5	
15 486	25,9	28 087	46,9	2 506	4,2	636	1,1	5 148	8,6	8 040	13,4	6 979	11,7	341
13 034	24,2	24 203	45,0	3 878	7,2	379	0,7	2 454	4,6	9 888	18,4	7 194	13,4	
18 050	32,7	22 890	41,4	2 440	4,4	559	1,0	5 091	9,2	6 253	11,3	5 633	10,2	342
16 721	34,4	18 384	37,9	3 681	7,6	283	0,6	2 777	5,7	6 701	13,8	5 707	11,8	
12 753	21,2	31 402	52,1	2 095	3,5	1 178	2,0	4 221	7,0	8 623	14,3	7 720	12,8	343
10 646	20,1	25 067	47,3	3 012	5,7	637	1,2	3 100	5,9	10 488	19,8	7 564	14,3	
14 744	26,4	24 282	43,5	2 987	5,4	826	1,5	5 693	10,2	7 241	13,0	6 394	11,5	344
13 381	26,9	20 563	41,4	4 615	9,3	285	0,6	3 273	6,6	7 582	15,3	6 123	12,3	
10 381	26,2	17 947	45,3	1 834	4,6	424	1,1	2 604	6,6	6 469	16,3	5 714	14,4	345
9 167	27,4	13 422	40,2	2 523	7,6	305	0,9	1 109	3,3	6 881	20,6	5 486	16,4	
11 698	25,2	20 393	43,9	2 058	4,4	1 333	2,9	2 820	6,1	8 099	17,5	7 375	15,9	346
9 490	23,8	16 697	41,9	2 981	7,5	629	1,6	1 413	3,5	8 618	21,6	6 931	17,4	
6 440	21,9	10 869	37,0	2 889	9,8	161	0,5	2 946	10,0	6 078	20,7	5 552	18,9	
8 659	24,2	11 573	32,3	4 668	13,0	148	0,4	2 322	6,5	8 466	23,6	7 510	21,0	
261 684	26,5	407 009	41,2	58 447	5,9	14 009	1,4	90 482	9,2	156 312	15,8	141 051	14,3	329-346
239 872	27,0	340 134	38,3	83 083	9,4	7 584	0,9	48 669	5,5	169 083	19,0	139 612	15,7	
87 271	26,5	115 484	35,1	26 136	7,9	3 852	1,2	32 505	9,9	63 953	19,4	58 974	17,9	
82 135	27,9	95 864	32,5	33 421	11,3	2 554	0,9	15 583	5,3	65 270	22,1	57 885	19,6	
167 973	26,7	280 656	44,6	29 422	4,7	9 996	1,6	55 031	8,7	86 281	13,7	76 525	12,2	
149 078	26,7	232 697	41,7	44 994	8,1	4 882	0,9	30 764	5,5	95 347	17,1	74 217	13,3	

Wahlbeteiligung und Stimmabgabe bei der Europawahl 1989, der Bundestagswahl 1990

Lfd. Nr.	Kreisfreie Stadt bzw. Stadtkreis, Landkreis bzw. Kreis	EW=Europe-, BW=Bundestags-, LW=Landtagswahl	Wahl- berechtigte	Abgegebene Stimmen 1)				
				insgesamt		ungültig		gültig
				Anzahl	% 2)	Anzahl	%	Anzahl
<b>Branden</b>								
<b>Kreisfreie Städte</b>								
347	Brandenburg an der Havel	BW90	71 272	50 257	70,5	647	1,3	49 610
		LW90	71 356	46 688	65,4	1 213	2,6	45 475
348	Cottbus	BW90	96 823	65 413	67,6	780	1,2	64 633
		LW90	95 946	59 082	61,6	1 255	2,1	57 827
349	Frankfurt (Oder)	BW90	63 030	42 717	67,8	611	1,4	42 106
		LW90	63 027	39 637	62,9	1 169	2,9	38 468
350	Potsdam	BW90	107 239	79 190	73,8	824	1,0	78 366
		LW90	107 400	73 973	68,9	1 253	1,7	72 720
<b>Landkreise</b>								
351	Barnim	BW90	113 657	79 761	70,2	1 210	1,5	78 551
		LW90	113 513	69 632	61,3	2 177	3,1	67 455
352	Dahme-Spreewald	BW90	109 895	84 467	76,9	1 111	1,3	83 356
		LW90	109 416	76 063	69,5	2 232	2,9	73 831
353	Elbe-Elster	BW90	109 289	82 615	75,6	1 401	1,7	81 214
		LW90	109 586	72 273	66,0	2 652	3,7	69 621
354	Havelland	BW90	101 182	73 717	72,9	973	1,3	72 744
		LW90	101 395	67 318	66,4	2 245	3,3	65 073
355	Märkisch-Oderland	BW90	130 546	93 247	71,4	1 486	1,6	91 761
		LW90	130 531	82 181	63,0	2 792	3,4	79 389
356	Oberhavel	BW90	129 205	94 572	73,2	1 257	1,3	93 315
		LW90	129 218	83 488	64,6	2 351	2,8	81 137
357	Oberspreewald-Lausitz	BW90	125 117	88 550	70,8	1 515	1,7	87 035
		LW90	124 799	74 444	59,7	2 747	3,7	71 697
358	Oder-Spree	BW90	145 460	104 717	72,0	1 497	1,4	103 220
		LW90	145 331	94 027	64,7	3 002	3,2	91 025
359	Ostprignitz-Ruppin	BW90	87 826	61 725	70,3	888	1,4	60 837
		LW90	87 327	56 197	64,4	1 806	3,2	54 391
360	Potsdam-Mittelmark	BW90	132 328	100 632	76,0	1 333	1,3	99 299
		LW90	132 078	93 096	70,5	2 226	2,4	90 870
361	Prignitz	BW90	83 817	60 927	72,7	889	1,5	60 038
		LW90	84 172	54 813	65,1	1 760	3,2	53 053
362	Spree-Neiße	BW90	118 189	84 023	71,1	1 404	1,7	82 619
		LW90	117 941	77 843	66,0	2 272	2,9	75 571
363	Teltow-Fläming	BW90	114 011	83 652	73,4	1 151	1,4	82 501
		LW90	114 289	74 930	65,6	2 224	3,0	72 706
364	Uckermark	BW90	126 312	83 796	66,3	1 630	1,9	82 166
		LW90	126 601	73 824	58,3	2 745	3,7	71 079
	Briefwahl	BW90	X	35 888	X	246	0,7	35 642
		LW90	X	47 779	X	412	0,9	47 367
347-364	Land insgesamt	BW90	1 965 198	1 449 866	73,8	20 853	1,4	1 429 013
		LW90	1 963 926	1 317 288	67,1	38 533	2,9	1 278 755
	Kreisfreie Städte 10)	BW90	338 364	237 577	70,2	2 862	1,2	234 715
		LW90	337 729	219 380	65,0	4 890	2,2	214 490
	Landkreise 10)	BW90	1 626 834	1 176 401	72,3	17 745	1,5	1 158 656
		LW90	1 626 197	1 050 129	64,6	33 231	3,2	1 016 898

Fußnoten siehe Seite 146



und den letzten Landtagswahlen nach kreisfreien Städten und Landkreisen

Von den gültigen Stimmen entfielen auf														Lfd. Nr.
SPD		CDU, CSU 3)		GRÜNE 4)		REP		F.D.P.		Sonstige		darunter PDS		
Anzahl	%	Anzahl	%	Anzahl	%	Anzahl	%	Anzahl	%	Anzahl	%	Anzahl	%	
18 731	37,8	16 782	33,8	2 906	5,9	613	1,2	4 948	10,0	5 630	11,3	4 880	9,8	347
19 601	43,1	13 007	28,6	3 521	7,7	354	0,8	2 699	5,9	6 293	13,8	5 640	12,4	
18 307	28,3	22 173	34,3	5 004	7,7	800	1,2	6 268	9,7	12 081	18,7	10 823	16,7	348
17 672	30,6	16 740	28,9	6 199	10,7	779	1,3	3 852	6,7	12 585	21,8	11 185	19,3	
11 865	28,2	13 543	32,2	3 663	8,7	982	2,3	3 234	7,7	8 819	20,9	8 031	19,1	349
11 933	31,0	10 371	27,0	4 451	11,6	464	1,2	1 782	4,6	9 467	24,6	8 873	23,1	
26 214	33,5	18 621	23,8	8 122	10,4	956	1,2	7 459	9,5	16 994	21,7	15 619	19,9	350
28 456	39,1	13 411	18,4	9 086	12,5	631	0,9	3 454	4,7	17 682	24,3	16 906	23,2	
26 189	33,3	27 253	34,7	5 515	7,0	1 608	2,0	7 040	9,0	10 946	13,9	9 409	12,0	351
26 957	40,0	18 692	27,7	6 665	9,9	896	1,3	3 374	5,0	10 871	16,1	9 364	13,9	
28 483	34,2	28 616	34,3	5 547	6,7	1 295	1,6	8 668	10,4	10 747	12,9	9 225	11,1	352
29 798	40,4	20 037	27,1	7 212	9,8	836	1,1	5 157	7,0	10 791	14,6	9 575	13,0	
23 636	29,1	36 416	44,8	4 037	5,0	1 148	1,4	9 016	11,1	6 961	8,6	5 439	6,7	353
23 774	34,1	25 801	37,1	5 249	7,5	862	1,2	6 247	9,0	7 688	11,0	5 895	8,5	
25 655	35,3	26 930	37,0	3 904	5,4	1 103	1,5	8 506	11,7	6 646	9,1	5 613	7,7	354
28 031	43,1	18 263	28,1	5 077	7,8	646	1,0	5 695	8,8	7 361	11,3	6 268	9,6	
30 653	33,4	31 104	33,9	5 881	6,4	1 754	1,9	7 958	8,7	14 411	15,7	12 802	14,0	355
29 725	37,4	22 224	28,0	7 633	9,6	975	1,2	4 664	5,9	14 168	17,8	12 999	16,4	
32 333	34,6	34 125	36,6	5 469	5,9	1 609	1,7	9 343	10,0	10 436	11,2	8 972	9,6	356
34 345	42,3	23 164	28,5	6 054	7,5	967	1,2	5 160	6,4	11 447	14,1	9 752	12,0	
25 609	29,4	38 556	44,3	4 727	5,4	1 247	1,4	7 573	8,7	9 323	10,7	7 454	8,6	357
24 060	33,6	26 087	36,4	5 973	8,3	1 137	1,6	4 489	6,3	9 951	13,9	7 969	11,1	
33 561	32,5	36 858	35,7	7 327	7,1	2 540	2,5	9 634	9,3	13 300	12,9	11 384	11,0	358
34 382	37,8	26 986	29,6	9 291	10,2	1 215	1,3	5 660	6,2	13 491	14,8	11 946	13,1	
21 399	35,2	23 421	38,5	3 767	6,2	800	1,3	6 156	10,1	5 294	8,7	4 404	7,2	359
22 829	42,0	16 113	29,6	4 508	8,3	437	0,8	4 288	7,9	6 216	11,4	5 068	9,3	
34 844	35,1	33 957	34,2	7 329	7,4	1 459	1,5	11 586	11,7	10 124	10,2	8 615	8,7	360
38 533	42,4	23 903	26,3	9 134	10,1	900	1,0	7 434	8,2	10 966	12,1	9 591	10,6	
18 128	30,2	26 666	44,4	2 594	4,3	863	1,4	6 215	10,4	5 572	9,3	4 739	7,9	361
17 788	33,5	22 124	41,7	2 854	5,4	383	0,7	3 737	7,0	6 167	11,6	5 040	9,5	
23 289	28,2	36 572	44,3	4 619	5,6	1 328	1,6	7 281	8,8	9 530	11,5	7 863	9,5	362
23 842	31,5	27 719	36,7	7 214	9,5	1 212	1,6	4 712	6,2	10 872	14,4	8 344	11,0	
30 873	37,4	28 328	34,3	5 259	6,4	1 459	1,8	8 201	9,9	8 381	10,2	6 883	8,3	363
32 030	44,1	19 972	27,5	6 365	8,8	822	1,1	4 885	6,7	8 632	11,9	7 572	10,4	
30 120	36,7	27 336	33,3	5 448	6,6	1 823	2,2	6 482	7,9	10 957	13,3	9 738	11,9	364
27 489	38,7	20 438	28,8	6 617	9,3	905	1,3	4 323	6,1	11 307	15,9	10 138	14,3	
10 325	29,0	11 592	32,5	3 478	9,8	224	0,6	3 428	9,6	6 595	18,5	5 735	16,1	347-364
17 340	36,6	11 560	24,4	5 092	10,8	248	0,5	3 131	6,6	9 996	21,1	9 266	19,6	
470 214	32,9	518 849	36,3	94 596	6,6	23 611	1,7	138 996	9,7	182 747	12,8	157 628	11,0	347-364
488 585	38,2	376 612	29,5	118 195	9,2	14 669	1,1	84 743	6,6	195 951	15,3	171 391	13,4	
75 117	32,0	71 119	30,3	19 695	8,4	3 351	1,4	21 909	9,3	43 524	18,5	39 353	16,8	347-364
77 662	36,2	53 529	25,0	23 257	10,8	2 228	1,0	11 787	5,5	46 027	21,5	42 604	19,9	
384 772	33,2	436 138	37,6	71 423	6,2	20 036	1,7	113 659	9,8	132 628	11,4	112 540	9,7	347-364
393 583	38,7	311 523	30,6	89 846	8,8	12 193	1,2	69 825	6,9	139 928	13,8	119 521	11,8	

Wahlbeteiligung und Stimmabgabe bei der Europawahl 1989, der Bundestagswahl 1990

Lfd. Nr.	Kreisfreie Stadt bzw. Stadtkreis, Landkreis bzw. Kreis	EW=Europa-, BW=Bundestags-, LW=Landtagswahl	Wahl- berechtigte	Abgegebene Stimmen 1)				
				insgesamt		ungültig		gültig
				Anzahl	% 2)	Anzahl	%	Anzahl
<b>Sachsen-</b>								
<b>RB Dessau</b>								
<b>Kreisfreie Stadt</b>								
365	Dessau	BW90	77 038	55 636	72,2	589	1,1	55 047
		LW90	76 924	48 681	63,3	1 077	2,2	47 604
<b>Landkreise</b>								
366	Bernburg	BW90	57 779	41 940	72,6	702	1,7	41 238
		LW90	57 413	36 272	63,2	1 277	3,5	34 995
367	Bitterfeld	BW90	94 024	68 449	72,8	1 029	1,5	67 420
		LW90	94 104	58 686	62,4	1 583	2,7	57 103
368	Gräfenhainichen	BW90	29 442	22 114	75,1	372	1,7	21 742
		LW90	29 409	19 212	65,3	644	3,4	18 568
369	Jessen	BW90	24 703	18 712	75,7	324	1,7	18 388
		LW90	24 755	15 002	60,6	628	4,2	14 374
370	Köthen	BW90	59 340	42 816	72,2	727	1,7	42 089
		LW90	59 001	36 824	62,4	1 363	3,7	35 461
371	Roßlau	BW90	26 871	19 981	74,4	298	1,5	19 683
		LW90	26 846	17 713	66,0	554	3,1	17 159
372	Wittenberg	BW90	69 350	51 471	74,2	779	1,5	50 692
		LW90	69 518	43 643	62,8	1 239	2,8	42 404
373	Zerbst	BW90	29 035	20 517	70,7	374	1,8	20 143
		LW90	28 422	17 932	63,1	709	4,0	17 223
<b>RB Halle</b>								
<b>Kreisfreie Stadt</b>								
374	Halle	BW90	239 231	165 759	69,3	2 054	1,2	163 705
		LW90	240 898	143 301	59,5	3 105	2,2	140 196
<b>Landkreise</b>								
375	Aschersleben	BW90	49 487	35 496	71,7	681	1,9	34 815
		LW90	49 417	30 548	61,8	1 154	3,8	29 394
376	Eisleben	BW90	53 989	38 845	71,9	685	1,8	38 160
		LW90	54 196	35 229	65,0	1 266	3,6	33 963
377	Hettstedt	BW90	41 817	30 769	73,6	503	1,6	30 266
		LW90	41 876	27 905	66,6	1 087	3,9	26 818
378	Hobeanlagen	BW90	21 416	15 814	73,8	346	2,2	15 468
		LW90	21 414	14 028	65,5	586	4,2	13 442
379	Merseburg	BW90	90 465	64 981	71,8	1 077	1,7	63 904
		LW90	90 455	55 581	61,4	1 678	3,0	53 903
380	Naumburg	BW90	40 905	30 970	75,7	432	1,4	30 538
		LW90	40 991	26 892	65,6	835	3,1	26 057
381	Nebra	BW90	22 169	17 252	77,8	321	1,9	16 931
		LW90	22 298	15 141	67,9	579	3,8	14 562
382	Querfurt	BW90	24 165	18 176	75,2	313	1,7	17 863
		LW90	24 237	15 769	65,1	548	3,5	15 221
383	Saalkreis	BW90	49 950	37 339	74,8	733	2,0	36 606
		LW90	49 875	33 401	67,0	1 359	4,1	32 042
384	Sangerhausen	BW90	58 909	44 001	74,7	814	1,8	43 187
		LW90	58 904	38 396	65,2	1 441	3,8	36 955
385	Weißenfels	BW90	49 349	35 466	71,9	524	1,5	34 942
		LW90	49 406	31 076	62,9	934	3,0	30 142
386	Zeitz	BW90	59 430	44 744	75,3	755	1,7	43 989
		LW90	59 395	38 697	65,2	1 291	3,3	37 406

Fußnoten siehe Seite 146

und den letzten Landtagswahlen nach kreisfreien Städten und Landkreisen

Von den gültigen Stimmen entfielen auf														Lfd. Nr.
SPD		CDU, CSU 3)		GRÜNE 4)		REP		F.D.P.		Sonstige		darunter PDS		
Anzahl	%	Anzahl	%	Anzahl	%	Anzahl	%	Anzahl	%	Anzahl	%	Anzahl	%	
12 213	22,2	20 271	36,8	3 305	6,0	501	0,9	12 378	22,5	6 379	11,6	5 322	9,7	365
11 413	24,0	16 215	34,1	2 585	5,4	308	0,6	7 839	16,5	9 244	19,4	5 574	11,7	
9 529	23,1	17 260	41,9	1 611	3,9	436	1,1	8 812	21,4	3 590	8,7	3 102	7,5	366
8 496	24,3	14 771	42,2	1 882	5,4	225	0,6	5 095	14,6	4 526	12,9	3 530	10,1	
15 944	23,6	26 294	39,0	2 826	4,2	682	1,0	15 210	22,6	6 464	9,6	5 519	8,2	367
15 403	27,0	23 051	40,4	2 353	4,1	436	0,8	7 965	13,9	7 895	13,8	5 830	10,2	
5 040	23,2	9 681	44,5	785	3,6	258	1,2	3 947	18,2	2 031	9,3	1 637	7,5	368
4 531	24,4	8 068	43,5	539	2,9	144	0,8	2 387	12,9	2 899	15,6	1 899	10,2	
5 109	27,8	7 101	38,6	878	4,8	272	1,5	3 355	18,2	1 673	9,1	1 425	7,7	369
4 486	31,2	5 419	37,7	627	4,4	116	0,8	1 844	12,8	1 882	13,1	1 401	9,7	
10 838	25,8	17 751	42,2	1 877	4,5	378	0,9	7 517	17,9	3 728	8,9	3 250	7,7	370
8 959	25,3	15 378	43,4	1 491	4,2	266	0,8	4 602	13,0	4 765	13,4	3 589	10,1	
4 777	24,3	7 883	40,0	1 274	6,5	253	1,3	3 574	18,2	1 922	9,8	1 669	8,5	371
4 413	25,7	6 770	39,5	1 174	6,8	169	1,0	2 106	12,3	2 527	14,7	1 794	10,5	
12 810	25,3	19 332	38,1	2 838	5,6	638	1,3	10 487	20,7	4 587	9,0	3 806	7,5	372
11 478	27,1	16 703	39,4	2 430	5,7	372	0,9	5 484	12,9	5 937	14,0	4 405	10,4	
5 282	26,2	7 314	36,3	1 043	5,2	175	0,9	4 226	21,0	2 103	10,4	1 776	8,8	373
4 873	28,3	6 816	39,6	895	5,2	65	0,4	1 731	10,1	2 843	16,5	1 841	10,7	
32 242	19,7	39 149	23,9	11 727	7,2	1 143	0,7	55 405	33,8	24 039	14,7	22 202	13,6	374
30 602	21,8	36 260	25,9	10 955	7,8	933	0,7	33 176	23,7	28 270	20,2	24 055	17,2	
8 437	24,2	14 003	40,2	1 611	4,6	356	1,0	6 753	19,4	3 655	10,5	3 133	9,0	375
7 320	24,9	11 260	38,3	1 413	4,8	203	0,7	4 615	15,7	4 583	15,6	3 456	11,8	
8 997	23,6	16 251	42,6	1 300	3,4	325	0,9	7 274	19,1	4 013	10,5	3 550	9,3	376
8 528	25,1	13 837	40,7	1 092	3,2	235	0,7	5 201	15,3	5 070	14,9	3 987	11,7	
6 772	22,4	13 833	45,7	1 174	3,9	286	0,9	5 367	17,7	2 834	9,4	2 439	8,1	377
6 217	23,2	11 694	43,6	1 041	3,9	194	0,7	3 217	12,0	4 455	16,6	2 961	11,0	
3 748	24,2	6 826	44,1	567	3,7	176	1,1	2 368	15,3	1 783	11,5	1 617	10,5	378
3 189	23,7	5 990	44,6	431	3,2	127	0,9	1 381	10,3	2 324	17,3	1 844	13,7	
15 192	23,8	24 030	37,6	3 269	5,1	581	0,9	14 417	22,6	6 415	10,0	5 457	8,5	379
14 149	26,2	20 383	37,8	2 818	5,2	384	0,7	8 241	15,3	7 928	14,7	5 925	11,0	
5 822	19,1	12 409	40,6	1 291	4,2	317	1,0	8 038	26,3	2 661	8,7	2 107	6,9	380
4 841	18,6	11 296	43,4	1 170	4,5	229	0,9	5 156	19,8	3 365	12,9	2 150	8,3	
3 394	20,0	7 232	42,7	765	4,5	224	1,3	4 019	23,7	1 297	7,7	1 095	6,5	381
2 913	20,0	6 147	42,2	684	4,7	153	1,1	2 743	18,8	1 922	13,2	1 333	9,2	
3 761	21,1	7 861	44,0	723	4,0	201	1,1	3 714	20,8	1 603	9,0	1 410	7,9	382
3 264	21,4	6 382	41,9	559	3,7	136	0,9	2 772	18,2	2 108	13,8	1 580	10,4	
7 533	20,6	13 812	37,7	1 313	3,6	346	0,9	10 725	29,3	2 877	7,9	2 423	6,6	383
7 242	22,6	12 456	38,9	1 151	3,6	243	0,8	6 561	20,5	4 389	13,7	2 930	9,1	
9 844	22,8	18 559	43,0	1 722	4,0	410	0,9	8 793	20,4	3 859	8,9	3 253	7,5	384
8 588	23,2	15 775	42,7	1 437	3,9	269	0,7	5 449	14,7	5 437	14,7	3 756	10,2	
7 878	22,5	14 581	41,7	1 521	4,4	336	1,0	6 901	19,7	3 725	10,7	3 136	9,0	385
6 797	22,5	12 088	40,1	1 283	4,3	228	0,8	4 985	16,5	4 761	15,8	3 528	11,7	
9 560	21,7	19 739	44,9	1 580	3,6	556	1,3	8 282	18,8	4 272	9,7	3 663	8,3	386
7 958	21,3	17 677	47,3	1 318	3,5	389	1,0	4 686	12,5	5 378	14,4	3 993	10,7	

Wahlbeteiligung und Stimmabgabe bei der Europawahl 1989, der Bundestagswahl 1990

Lfd. Nr.	Kreisfreie Stadt bzw. Stadtkreis, Landkreis bzw. Kreis	EW=Europe-, BW=Bundestags-, LW=Landtagswahl	Wahl- berechtigte	Abgegebene Stimmen 1)				
				insgesamt		ungültig		gültig
				Anzahl	% 2)	Anzahl	%	Anzahl
								<b>Sachsen-</b>
<b>RB Magdeburg</b>								
<b>Kreisfreie Stadt</b>								
387	Magdeburg	BW90	219 600	153 962	70,1	1 532	1,0	152 430
		LW90	218 205	136 373	62,5	3 003	2,2	133 370
<b>Landkreise</b>								
388	Burg	BW90	47 439	33 232	70,1	491	1,5	32 741
		LW90	46 726	28 610	61,2	918	3,2	27 692
389	Gardelegen	BW90	28 379	20 997	74,0	320	1,5	20 677
		LW90	28 410	17 676	62,2	675	3,8	17 001
390	Genthin	BW90	29 020	20 802	71,7	358	1,7	20 444
		LW90	28 782	17 543	61,0	658	3,8	16 885
391	Halberstadt	BW90	67 352	48 164	71,5	750	1,6	47 414
		LW90	67 074	42 365	63,2	1 281	3,0	41 084
392	Haldensleben	BW90	43 306	30 951	71,5	559	1,8	30 392
		LW90	42 955	27 269	63,5	951	3,5	26 318
393	Havelberg	BW90	15 767	10 906	69,2	180	1,7	10 726
		LW90	15 597	8 893	57,0	315	3,5	8 578
394	Klötze	BW90	21 731	16 414	75,5	231	1,4	16 183
		LW90	21 767	14 066	64,6	479	3,4	13 587
395	Oschersleben	BW90	32 508	23 511	72,3	377	1,6	23 134
		LW90	32 425	20 573	63,4	772	3,8	19 801
396	Osterburg	BW90	32 832	24 136	73,5	391	1,6	23 745
		LW90	32 834	20 889	63,6	679	3,3	20 210
397	Quedlinburg	BW90	67 526	48 805	72,3	665	1,4	48 140
		LW90	67 335	41 153	61,1	1 129	2,7	40 024
398	Salzwedel	BW90	33 721	25 371	75,2	400	1,6	24 971
		LW90	33 815	21 317	63,0	703	3,3	20 614
399	Schönebeck	BW90	64 678	44 960	69,5	671	1,5	44 289
		LW90	64 802	38 547	59,5	1 171	3,0	37 376
400	Staßfurt	BW90	52 028	37 618	72,3	590	1,6	37 028
		LW90	51 778	31 507	60,9	1 039	3,3	30 468
401	Stendal	BW90	70 178	47 994	68,4	751	1,6	47 243
		LW90	69 614	40 184	57,7	1 102	2,7	39 082
402	Wanzleben	BW90	30 818	22 995	74,6	590	2,6	22 405
		LW90	30 798	20 546	66,7	687	3,3	19 859
403	Wernigerode	BW90	77 978	58 899	75,5	711	1,2	58 188
		LW90	78 149	48 091	61,5	1 286	2,7	46 805
404	Wolmirstedt	BW90	34 065	24 758	72,7	338	1,4	24 420
		LW90	34 174	21 341	62,4	720	3,4	20 621
	Briefwahl	LW90	X	58 762	X	617	1,0	58 145
365-404	<b>Land insgesamt</b>	BW90	<b>2 237 790</b>	<b>1 615 723</b>	<b>72,2</b>	<b>24 337</b>	<b>1,5</b>	<b>1 591 386</b>
		LW90	<b>2 234 994</b>	<b>1 455 634</b>	<b>65,1</b>	<b>43 122</b>	<b>3,0</b>	<b>1 412 512</b>
	<b>Kreisfreie Städte</b>	BW90	535 869	375 357	70,0	4 175	1,1	371 182
		LW90 10)	536 027	328 355	61,3	7 185	2,2	321 170
	<b>Landkreise</b>	BW90	1 701 921	1 240 366	72,9	20 162	1,6	1 220 204
		LW90 10)	1 698 967	1 068 517	62,9	35 320	3,3	1 033 197

Fußnoten siehe Seite 146

und den letzten Landtagswahlen nach kreisfreien Städten und Landkreisen

Von den gültigen Stimmen entfielen auf														Lfd. Nr.
SPD		CDU, CSU 3)		GRÜNE 4)		REP		F.D.P.		Sonstige		darunter PDS		
Anzahl	%	Anzahl	%	Anzahl	%	Anzahl	%	Anzahl	%	Anzahl	%	Anzahl	%	
45 256	29,7	51 517	33,8	11 680	7,7	1 269	0,8	19 614	12,9	23 094	15,2	20 486	13,4	387
42 993	32,2	45 307	34,0	9 730	7,3	594	0,4	10 687	8,0	24 059	18,0	20 910	15,7	
8 817	26,9	13 192	40,3	1 747	5,3	277	0,8	5 278	16,1	3 430	10,5	2 983	9,1	388
8 036	29,0	11 560	41,7	1 445	5,2	140	0,5	2 759	10,0	3 752	13,5	3 018	10,9	
5 777	27,9	8 526	41,2	1 163	5,6	209	1,0	2 814	13,6	2 188	10,6	1 911	9,2	389
4 885	28,7	7 157	42,1	784	4,6	90	0,5	1 320	7,8	2 765	16,3	2 074	12,2	
5 650	27,6	7 712	37,7	1 160	5,7	231	1,1	3 711	18,2	1 980	9,7	1 710	8,4	390
4 814	28,5	7 213	42,7	1 074	6,4	100	0,6	1 454	8,6	2 230	13,2	1 710	10,1	
10 934	23,1	21 204	44,7	2 841	6,0	382	0,8	7 767	16,4	4 286	9,0	3 689	7,8	391
10 039	24,4	18 535	45,1	2 480	6,0	190	0,5	4 795	11,7	5 045	12,3	3 726	9,1	
8 732	28,7	12 959	42,6	1 662	5,5	294	1,0	4 085	13,4	2 660	8,8	2 301	7,6	392
7 830	29,8	11 146	42,4	1 472	5,6	143	0,5	2 314	8,8	3 413	13,0	2 600	9,9	
3 005	28,0	3 882	36,2	551	5,1	145	1,4	1 618	15,1	1 525	14,2	1 285	12,0	393
2 289	26,7	3 327	38,8	353	4,1	59	0,7	944	11,0	1 606	18,7	1 234	14,4	
4 309	26,6	6 807	42,1	820	5,1	127	0,8	2 544	15,7	1 576	9,7	1 379	8,5	394
3 745	27,6	5 804	42,7	533	3,9	68	0,5	1 538	11,3	1 899	14,0	1 464	10,8	
7 353	31,8	9 226	39,9	952	4,1	155	0,7	2 940	12,7	2 508	10,8	2 265	9,8	395
6 316	31,9	7 823	39,5	681	3,4	82	0,4	1 940	9,8	2 959	14,9	2 391	12,1	
6 814	28,7	9 214	38,8	1 476	6,2	247	1,0	3 407	14,3	2 587	10,9	2 304	9,7	396
5 567	27,5	8 531	42,2	1 009	5,0	96	0,5	1 813	9,0	3 194	15,8	2 489	12,3	
11 044	22,9	21 464	44,6	2 175	4,5	436	0,9	9 254	19,2	3 767	7,8	3 172	6,6	397
9 813	24,5	18 237	45,6	1 826	4,6	239	0,6	4 880	12,2	5 029	12,6	3 570	8,9	
7 682	30,8	9 081	36,4	1 678	6,7	205	0,8	3 473	13,9	2 852	11,4	2 501	10,0	398
6 144	29,8	8 275	40,1	1 149	5,6	103	0,5	1 694	8,2	3 249	15,8	2 619	12,7	
11 923	26,9	18 725	42,3	1 980	4,5	409	0,9	6 589	14,9	4 663	10,5	3 992	9,0	399
10 065	26,9	16 593	44,4	1 474	3,9	192	0,5	3 524	9,4	5 528	14,8	4 145	11,1	
10 854	29,3	16 121	43,5	1 389	3,8	359	1,0	4 747	12,8	3 558	9,6	3 151	8,5	400
9 100	29,9	13 255	43,5	1 153	3,8	184	0,6	2 631	8,6	4 145	13,6	3 180	10,4	
13 366	28,3	17 838	37,8	2 634	5,6	596	1,3	7 644	16,2	5 165	10,9	4 591	9,7	401
10 845	27,7	15 453	39,5	1 924	4,9	254	0,6	4 802	12,3	5 804	14,9	4 701	12,0	
6 347	28,3	9 480	42,3	905	4,0	191	0,9	3 335	14,9	2 147	9,6	1 906	8,5	402
5 752	29,0	8 794	44,3	734	3,7	97	0,5	1 974	9,9	2 508	12,6	1 952	9,8	
14 357	24,7	24 547	42,2	2 969	5,1	575	1,0	10 390	17,9	5 350	9,2	4 593	7,9	403
12 475	26,7	20 818	44,5	2 225	4,8	249	0,5	5 167	11,0	5 871	12,5	4 462	9,5	
6 454	26,4	10 848	44,4	1 194	4,9	240	1,0	3 493	14,3	2 191	9,0	1 843	7,5	404
5 824	28,2	9 493	46,0	806	3,9	103	0,5	1 935	9,4	2 460	11,9	1 829	8,9	
15 062	25,9	19 058	32,8	4 516	7,8	185	0,3	7 393	12,7	11 931	20,5	9 884	17,0	365-404
393 396	24,7	613 515	38,6	83 976	5,3	15 197	1,0	314 265	19,7	171 037	10,7	149 053	9,4	
367 254	26,0	590 815	39,0	74 696	5,3	8 992	0,6	190 800	13,5	219 955	15,6	169 319	12,0	
89 711	24,2	110 937	29,9	26 712	7,2	2 913	0,8	87 397	23,5	53 512	14,4	48 010	12,9	365-404
85 008	26,5	97 782	30,4	23 270	7,2	1 835	0,6	51 702	16,1	61 573	19,2	50 539	15,7	
303 685	24,9	502 578	41,2	57 264	4,7	12 284	1,0	226 868	18,6	117 525	9,6	101 043	8,3	365-404
267 184	25,9	433 975	42,0	46 910	4,5	6 972	0,7	131 705	12,7	146 451	14,2	108 896	10,5	

## Wahlbeteiligung und Stimmabgabe bei der Europawahl 1989, der Bundestagswahl 1990

Lfd. Nr.	Kreisfreie Stadt bzw. Stadtkreis, Landkreis bzw. Kreis	EW=Europa-, BW=Bundestags-, LW=Landtagswahl	Wahl- berechtigte	Abgegebene Stimmen 1)				
				insgesamt		ungültig		gültig
				Anzahl	% 2)	Anzahl	%	Anzahl
								<b>Thü</b>
<b>Kreisfreie Städte</b>								
405	Erfurt	BW90	161 066	113 490	70,5	1 128	1,0	112 362
		LW90	161 395	106 822	66,2	2 235	2,1	104 587
406	Gera	BW90	98 469	70 428	71,5	869	1,2	69 559
		LW90	99 227	65 986	66,5	1 469	2,2	64 517
407	Jena	BW90	77 993	59 591	76,4	462	0,8	59 129
		LW90	78 508	55 694	70,9	860	1,5	54 834
408	Suhl	BW90	41 418	29 511	71,3	319	1,1	29 192
		LW90	41 389	28 423	68,7	595	2,1	27 828
409	Weimar	BW90	46 229	33 642	72,8	331	1,0	33 311
		LW90	45 702	31 726	69,4	628	2,0	31 098
<b>Landkreise</b>								
410	Altenburg	BW90	77 771	57 215	73,6	834	1,5	56 381
		LW90	77 897	44 786	57,5	1 579	3,5	43 207
411	Apolda	BW90	36 141	27 496	76,1	358	1,3	27 138
		LW90	36 066	25 724	71,3	741	2,9	24 983
412	Arnstadt	BW90	49 308	36 969	75,0	517	1,4	36 452
		LW90	49 076	35 948	73,2	935	2,6	35 013
413	Artern	BW90	40 661	30 032	73,9	525	1,7	29 507
		LW90	40 541	26 909	66,4	844	3,1	26 065
414	Bad Salzungen	BW90	66 317	53 333	80,4	686	1,3	52 647
		LW90	66 540	51 090	76,8	1 276	2,5	49 814
415	Eisenach	BW90	86 386	66 440	76,9	942	1,4	65 498
		LW90	86 139	62 333	72,4	1 691	2,7	60 642
416	Eisenberg	BW90	24 924	18 948	76,0	322	1,7	18 626
		LW90	24 941	17 638	70,7	558	3,2	17 080
417	Erfurt	BW90	34 692	27 401	79,0	420	1,5	26 981
		LW90	34 770	26 940	77,5	700	2,6	26 240
418	Gera	BW90	43 436	34 536	79,5	490	1,4	34 046
		LW90	43 588	32 679	75,0	903	2,8	31 776
419	Gotha	BW90	107 249	81 350	75,9	1 046	1,3	80 304
		LW90	106 084	78 162	73,7	2 348	3,0	75 814
420	Greiz	BW90	38 304	30 174	78,8	342	1,1	29 832
		LW90	38 463	27 888	72,5	671	2,4	27 217
421	Heiligenstadt	BW90	30 309	25 857	85,3	228	0,9	25 629
		LW90	30 445	24 037	79,0	490	2,0	23 547
422	Hildburghausen	BW90	43 645	33 483	76,7	490	1,5	32 993
		LW90	43 757	32 023	73,2	965	3,0	31 058
423	Ilmenau	BW90	51 420	40 077	77,9	654	1,6	39 423
		LW90	51 564	39 033	75,7	1 124	2,9	37 909
424	Jena	BW90	24 829	19 769	79,6	311	1,6	19 458
		LW90	24 923	19 475	78,1	491	2,5	18 984
425	Langensalza	BW90	33 817	25 652	75,9	370	1,4	25 282
		LW90	33 786	24 647	73,0	837	3,4	23 810
426	Lobenstein	BW90	21 261	16 937	79,7	221	1,3	16 716
		LW90	21 220	15 800	74,5	351	2,2	15 449

Fußnoten siehe Seite 146

und den letzten Landtagawahlen nach kreisfreien Städten und Landkreisen

Von den gültigen Stimmen entfielen auf														Lfd. Nr.
SPD		CDU, CSU 3)		GRÜNE 4)		REP		F.D.P.		Sonstige		darunter PDS		
Anzahl	%	Anzahl	%	Anzahl	%	Anzahl	%	Anzahl	%	Anzahl	%	Anzahl	%	
26 515	23,6	40 395	36,0	10 717	9,5	847	0,8	16 163	14,4	17 725	15,8	14 856	13,2	405
24 098	23,0	38 919	37,2	11 098	10,6	420	0,4	9 171	8,8	20 881	20,0	16 637	15,9	
16 341	23,5	25 684	36,9	4 428	6,4	507	0,7	9 693	13,9	12 906	18,6	10 550	15,2	406
15 394	23,9	22 388	34,7	4 741	7,3	421	0,7	5 740	8,9	15 833	24,5	11 360	17,6	
13 746	23,2	19 187	32,4	6 668	11,3	446	0,8	10 698	18,1	8 384	14,2	6 910	11,7	407
13 851	25,3	17 469	31,9	6 714	12,2	283	0,5	6 709	12,2	9 808	17,9	7 073	12,9	
5 808	19,9	9 058	31,0	2 842	9,7	417	1,4	4 438	15,2	6 629	22,7	5 667	19,4	408
4 977	17,9	8 055	28,9	2 929	10,5	261	0,9	2 867	10,3	8 739	31,4	6 335	22,8	
7 011	21,0	11 727	35,2	3 809	11,4	226	0,7	6 290	18,9	4 248	12,8	3 395	10,2	409
6 462	20,8	11 880	38,2	3 772	12,1	131	0,4	4 031	13,0	4 822	15,5	3 669	11,8	
12 357	21,9	26 798	47,5	2 605	4,6	574	1,0	7 848	13,9	6 199	11,0	4 810	8,5	410
10 006	23,2	20 510	47,5	2 079	4,8	369	0,9	3 366	7,8	6 877	15,9	4 626	10,7	
5 755	21,2	13 117	48,3	1 308	4,8	283	1,0	4 635	17,1	2 040	7,5	1 469	5,4	411
5 426	21,7	12 477	49,9	1 309	5,2	184	0,7	3 038	12,2	2 549	10,2	1 559	6,2	
8 141	22,3	16 519	45,3	2 542	7,0	342	0,9	5 242	14,4	3 666	10,1	2 528	6,9	412
8 189	23,4	15 923	45,5	2 768	7,9	228	0,7	2 958	8,4	4 947	14,1	2 927	8,4	
6 903	23,4	13 634	46,2	1 464	5,0	342	1,2	4 366	14,8	2 798	9,5	2 300	7,8	413
6 254	24,0	11 775	45,2	1 277	4,9	242	0,9	2 846	10,9	3 671	14,1	2 542	9,8	
11 083	21,1	26 275	49,9	2 806	5,3	832	1,6	6 860	13,0	4 791	9,1	3 841	7,3	414
10 558	21,2	25 438	51,1	3 001	6,0	490	1,0	3 983	8,0	6 344	12,7	4 257	8,5	
16 837	25,7	29 222	44,6	3 828	5,8	724	1,1	9 235	14,1	5 652	8,6	4 260	6,5	415
17 058	28,1	27 415	45,2	3 665	6,0	376	0,6	4 761	7,9	7 367	12,1	4 768	7,9	
4 546	24,4	8 188	44,0	967	5,2	267	1,4	2 794	15,0	1 864	10,0	1 352	7,3	416
4 041	23,7	7 497	43,9	969	5,7	193	1,1	2 008	11,8	2 372	13,9	1 473	8,6	
5 177	19,2	14 136	52,4	1 581	5,9	222	0,8	3 885	14,4	1 980	7,3	1 323	4,9	417
5 302	20,2	14 144	53,9	1 580	6,0	136	0,5	2 345	8,9	2 733	10,4	1 520	5,8	
6 846	20,1	16 971	49,8	1 531	4,5	380	1,1	5 048	14,8	3 270	9,6	2 114	6,2	418
6 609	20,8	15 576	49,0	1 625	5,1	319	1,0	3 091	9,7	4 556	14,3	2 282	7,2	
19 866	24,7	36 122	45,0	4 415	5,5	1 051	1,3	12 226	15,2	6 624	8,2	4 783	6,0	419
20 590	27,2	33 334	44,0	4 043	5,3	666	0,9	7 581	10,0	9 600	12,7	5 379	7,1	
6 428	21,5	14 067	47,2	1 309	4,4	404	1,4	4 806	16,1	2 818	9,4	2 011	6,7	420
5 906	21,7	12 734	46,8	1 496	5,5	281	1,0	2 762	10,1	4 038	14,8	2 193	8,1	
3 120	12,2	17 093	66,7	1 041	4,1	184	0,7	2 547	9,9	1 644	6,4	1 207	4,7	421
2 874	12,2	16 365	69,5	884	3,8	100	0,4	1 297	5,5	2 027	8,6	1 285	5,5	
7 155	21,7	14 721	44,6	1 861	5,6	650	2,0	4 713	14,3	3 893	11,8	2 712	8,2	422
6 934	22,3	13 598	43,8	1 349	4,3	424	1,4	2 978	9,6	5 775	18,6	3 034	9,8	
8 303	21,1	17 803	45,2	2 546	6,5	711	1,8	5 184	13,1	4 876	12,4	3 262	8,3	423
8 550	22,6	15 855	41,8	2 552	6,7	429	1,1	3 114	8,2	7 409	19,5	3 482	9,2	
4 040	20,8	9 182	47,2	1 098	5,6	260	1,3	3 298	16,9	1 580	8,1	1 013	5,2	424
4 129	21,7	9 180	48,4	1 223	6,4	147	0,8	2 080	11,0	2 225	11,7	1 104	5,8	
6 091	24,1	12 217	48,3	1 159	4,6	254	1,0	3 479	13,8	2 082	8,2	1 689	6,7	425
5 688	23,9	11 904	50,0	1 158	4,9	121	0,5	2 139	9,0	2 800	11,8	1 851	7,8	
4 031	24,1	7 229	43,2	731	4,4	384	2,3	2 150	12,9	2 191	13,1	1 483	8,9	426
3 312	21,4	6 685	43,3	777	5,0	271	1,8	1 288	8,3	3 116	20,2	1 714	11,1	

## Wahlbeteiligung und Stimmabgabe bei der Europawahl 1989, der Bundestagswahl 1990

Lfd. Nr.	Kreisfreie Stadt bzw. Stadtkreis, Landkreis bzw. Kreis	EW=Europa-, BW=Bundestags-, LW=Landtagswahl	Wahl- berechtigte	Abgegebene Stimmen 1)				
				insgesamt		ungültig		gültig
				Anzahl	% 2)	Anzahl	%	Anzahl
								Thü
427	Meiningen	BW90	51 324	39 672	77,3	625	1,6	39 047
		LW90	51 204	36 963	72,2	1 032	2,8	35 931
428	Mühlhausen	BW90	67 374	51 775	76,8	712	1,4	51 063
		LW90	67 676	49 264	72,8	1 396	2,8	47 868
429	Neubaus am Rennweg	BW90	28 553	22 046	77,2	392	1,8	21 654
		LW90	28 431	21 660	76,2	620	2,9	21 040
430	Nordhausen	BW90	82 013	62 482	76,2	788	1,3	61 694
		LW90	82 177	57 932	70,5	1 683	2,9	56 249
431	Pößneck	BW90	39 464	31 182	79,0	438	1,4	30 744
		LW90	39 637	29 094	73,4	762	2,6	28 332
432	Rudolstadt	BW90	50 999	39 221	76,9	584	1,5	38 637
		LW90	51 016	36 853	72,2	1 009	2,7	35 844
433	Saalfeld	BW90	44 053	33 792	76,7	353	1,0	33 439
		LW90	44 282	31 835	71,9	673	2,1	31 162
434	Schleiz	BW90	22 199	18 083	81,5	227	1,3	17 856
		LW90	22 227	17 003	76,5	432	2,5	16 571
435	Schmalkalden	BW90	49 273	38 826	78,8	631	1,6	38 195
		LW90	49 294	37 841	76,8	1 144	3,0	36 697
436	Schmöln	BW90	24 773	18 807	75,9	266	1,4	18 541
		LW90	24 925	16 756	67,2	455	2,7	16 301
437	Sömmerda	BW90	49 054	37 000	75,4	548	1,5	36 452
		LW90	48 872	35 415	72,5	1 075	3,0	34 340
438	Sondershausen	BW90	40 491	30 692	75,8	525	1,7	30 167
		LW90	40 570	29 137	71,8	883	3,0	28 254
439	Sonneberg	BW90	45 116	34 867	77,3	535	1,5	34 332
		LW90	45 092	33 645	74,6	787	2,3	32 858
440	Stadtroda	BW90	24 732	19 523	78,9	234	1,2	19 289
		LW90	24 701	18 803	76,1	448	2,4	18 355
441	Suhl	BW90	34 272	26 608	77,6	376	1,4	26 232
		LW90	34 231	25 219	73,7	686	2,7	24 533
442	Weimar	BW90	32 615	25 431	78,0	424	1,7	25 007
		LW90	32 679	24 558	75,1	656	2,7	23 902
443	Worbis	BW90	53 109	44 410	83,6	492	1,1	43 918
		LW90	53 101	41 838	78,8	1 007	2,4	40 831
444	Zeulenroda	BW90	25 585	20 702	80,9	263	1,3	20 439
		LW90	25 166	18 968	75,4	493	2,6	18 475
405-444	Land insgesamt	BW90	2 000 644	1 527 450	76,3	20 278	1,3	1 507 172
		LW90	2 001 302	1 436 547	71,8	37 532	2,6	1 399 015
	Kreisfreie Städte	BW90	425 175	306 662	72,1	3 109	1,0	303 553
		LW90	426 221	288 651	67,7	5 787	2,0	282 864
	Landkreise	BW90	1 575 469	1 220 788	77,5	17 169	1,4	1 203 619
		LW90	1 575 081	1 147 896	72,9	31 745	2,8	1 116 151

Fußnoten siehe Seite 146



und den letzten Landtagswahlen nach kreisfreien Städten und Landkreisen

Von den gültigen Stimmen entfielen auf														Lfd. Nr.
SPD		CDU, CSU 3)		GRÜNE 4)		REP		F.D.P.		Sonstige		darunter PDS		
Anzahl	%	Anzahl	%	Anzahl	%	Anzahl	%	Anzahl	%	Anzahl	%	Anzahl	%	
8 485	21,7	17 791	45,6	2 580	6,6	874	2,2	4 838	12,4	4 479	11,5	3 393	8,7	427
7 849	21,8	16 145	44,9	2 358	6,6	463	1,3	3 112	8,7	6 004	16,7	3 694	10,3	
11 209	22,0	25 890	50,7	2 455	4,8	458	0,9	7 182	14,1	3 869	7,6	2 978	5,8	428
11 454	23,9	24 454	51,1	2 352	4,9	303	0,6	4 546	9,5	4 759	9,9	3 263	6,8	
4 844	22,4	9 657	44,6	1 013	4,7	485	2,2	3 019	13,9	2 636	12,2	1 785	8,2	429
4 963	23,6	9 072	43,1	936	4,4	312	1,5	1 674	8,0	4 083	19,4	2 072	9,8	
16 179	26,2	27 034	43,8	3 466	5,6	543	0,9	8 869	14,4	5 603	9,1	4 680	7,6	430
15 353	27,3	25 182	44,8	3 314	5,9	319	0,6	5 226	9,3	6 855	12,2	5 101	9,1	
6 331	20,6	15 216	49,5	1 481	4,8	457	1,5	4 537	14,8	2 722	8,9	1 915	6,2	431
5 694	20,1	14 616	51,6	1 498	5,3	302	1,1	2 450	8,6	3 772	13,3	2 118	7,5	
8 493	22,0	17 735	45,9	2 149	5,6	441	1,1	5 628	14,6	4 191	10,8	2 990	7,7	432
8 049	22,5	16 801	46,9	2 076	5,8	332	0,9	3 150	8,8	5 436	15,2	3 208	8,9	
7 788	23,3	14 157	42,3	2 170	6,5	392	1,2	4 677	14,0	4 255	12,7	3 146	9,4	433
7 119	22,8	13 544	43,5	2 235	7,2	330	1,1	2 796	9,0	5 138	16,5	3 245	10,4	
3 649	20,4	8 450	47,3	906	5,1	384	2,2	2 680	15,0	1 787	10,0	1 208	6,8	434
3 219	19,4	8 117	49,0	878	5,3	300	1,8	1 620	9,8	2 437	14,7	1 374	8,3	
7 695	20,1	18 915	49,5	2 032	5,3	482	1,3	5 413	14,2	3 658	9,6	2 594	6,8	435
7 726	21,1	18 318	49,9	1 782	4,9	316	0,9	3 427	9,3	5 128	14,0	2 847	7,8	
4 271	23,0	8 622	46,5	743	4,0	191	1,0	2 748	14,8	1 966	10,6	1 349	7,3	436
4 006	24,6	7 509	46,1	762	4,7	134	0,8	1 381	8,5	2 509	15,4	1 412	8,7	
7 956	21,8	18 003	49,4	1 867	5,1	342	0,9	5 377	14,8	2 907	8,0	2 302	6,3	437
8 118	23,6	17 190	50,1	1 655	4,8	253	0,7	3 241	9,4	3 883	11,3	2 399	7,0	
7 621	25,3	14 092	46,7	1 389	4,6	278	0,9	4 105	13,6	2 682	8,9	2 191	7,3	438
8 185	29,0	12 885	45,6	1 246	4,4	221	0,8	2 154	7,6	3 563	12,6	2 500	8,8	
6 967	20,3	15 342	44,7	1 614	4,7	689	2,0	5 330	15,5	4 390	12,8	3 360	9,8	439
7 457	22,7	14 925	45,4	1 486	4,5	518	1,6	2 690	8,2	5 782	17,6	3 768	11,5	
4 194	21,7	8 423	43,7	1 275	6,6	204	1,1	3 327	17,2	1 866	9,7	1 354	7,0	440
3 966	21,6	8 341	45,4	1 486	8,1	162	0,9	2 002	10,9	2 398	13,1	1 471	8,0	
4 958	18,9	11 554	44,0	1 917	7,3	448	1,7	4 361	16,6	2 994	11,4	1 915	7,3	441
4 796	19,5	10 392	42,4	1 681	6,9	297	1,2	2 638	10,8	4 729	19,3	2 096	8,5	
4 813	19,2	12 016	48,1	1 539	6,2	269	1,1	4 569	18,3	1 801	7,2	1 209	4,8	442
4 959	20,7	12 050	50,4	1 533	6,4	162	0,7	2 743	11,5	2 455	10,3	1 322	5,5	
5 599	12,7	29 129	66,3	1 559	3,5	287	0,7	5 060	11,5	2 284	5,2	1 578	3,6	443
6 109	15,0	27 364	67,0	1 494	3,7	210	0,5	2 665	6,5	2 989	7,3	1 614	4,0	
3 875	19,0	9 816	48,0	891	4,4	338	1,7	3 047	14,9	2 472	12,1	1 339	6,6	444
3 306	17,9	8 867	48,0	879	4,8	246	1,3	1 896	10,3	3 281	17,8	1 543	8,4	
331 827	22,8	681 187	45,2	92 382	6,1	17 869	1,2	220 345	14,6	164 422	10,9	124 821	8,3	405-444
318 536	22,8	634 893	45,4	90 660	6,5	11 672	0,8	129 564	9,3	213 690	15,3	136 117	9,7	
69 421	22,9	106 051	34,9	28 464	9,4	2 443	0,8	47 282	15,6	49 892	16,4	41 378	13,6	
64 782	22,9	98 711	34,9	29 254	10,3	1 516	0,5	28 518	10,1	60 083	21,2	45 074	15,9	
261 606	21,7	575 136	47,8	63 838	5,3	15 426	1,3	173 083	14,4	114 530	9,5	83 443	6,9	
253 754	22,7	536 182	48,0	61 406	5,5	10 156	0,9	101 046	9,1	153 607	13,8	91 043	8,2	

## Wahlbeteiligung und Stimmabgabe bei der Europawahl 1989, der Bundestagswahl 1990

Lfd. Nr.	Kreisfreie Stadt bzw. Stadtkreis, Landkreis bzw. Kreis	EW=Europa-, BW=Bundestags-, LW=Landtagswahl	Wahl- berechtigte	Abgegebene Stimmen 1)				
				insgesamt		ungültig		gültig
				Anzahl	% 2)	Anzahl	%	Anzahl
								<b>Sach</b>
<b>RB Chemnitz</b>								
<b>Kreisfreie Städte</b>								
445	Chemnitz	BW90	229 510	169 983	74,1	2 421	1,4	167 562
		LW90	229 068	154 764	67,6	3 075	2,0	151 689
446	Plauen	BW90	57 417	45 015	78,4	581	1,3	44 434
		LW90	57 781	40 662	70,4	791	1,9	39 871
447	Zwickau	BW90	91 017	67 626	74,3	1 020	1,5	66 606
		LW90	91 126	62 396	68,5	1 304	2,1	61 092
<b>Landkreise</b>								
448	Annaberg	BW90	60 980	49 154	80,6	952	1,9	48 202
		LW90	61 267	45 579	74,4	1 243	2,7	44 336
449	Aue	BW90	88 431	69 861	79,0	1 224	1,8	68 637
		LW90	88 791	65 000	73,2	1 675	2,6	63 325
450	Auerbach	BW90	54 399	42 864	78,8	698	1,6	42 166
		LW90	54 246	39 234	72,3	1 045	2,7	38 189
451	Brand-Erbisdorf	BW90	26 544	21 740	81,9	400	1,8	21 340
		LW90	26 548	20 148	75,9	621	3,1	19 527
452	Chemnitz-Land	BW90	77 032	63 255	82,1	1 016	1,6	62 239
		LW90	76 874	57 980	75,4	1 389	2,4	56 591
453	Flöha	BW90	38 876	31 300	80,5	621	2,0	30 679
		LW90	38 895	28 919	74,4	830	2,9	28 089
454	Freiberg	BW90	59 560	46 218	77,6	833	1,8	45 385
		LW90	59 629	42 138	70,7	1 238	2,9	40 900
455	Glauchau	BW90	50 004	39 065	78,1	586	1,5	38 479
		LW90	50 118	35 278	70,4	692	2,0	34 586
456	Hainichen	BW90	48 879	38 101	77,9	756	2,0	37 345
		LW90	48 965	34 836	71,1	1 001	2,9	33 835
457	Hohenstein-Ernstthal	BW90	46 328	38 062	82,2	597	1,6	37 465
		LW90	46 324	35 044	75,6	772	2,2	34 272
458	Klingenthal	BW90	26 796	21 823	81,4	369	1,7	21 454
		LW90	26 871	20 019	74,5	500	2,5	19 519
459	Marienberg	BW90	47 234	38 619	81,8	855	2,2	37 764
		LW90	47 086	35 962	76,4	1 148	3,2	34 814
460	Oelsnitz	BW90	29 132	22 987	78,9	449	2,0	22 538
		LW90	29 201	21 101	72,3	642	3,0	20 459
461	Plauen-Land	BW90	26 819	21 818	81,4	329	1,5	21 489
		LW90	26 885	18 759	69,8	594	3,2	18 165
462	Reichenbach	BW90	42 529	33 588	79,0	403	1,2	33 185
		LW90	42 424	30 581	72,1	641	2,1	29 940
463	Rochlitz	BW90	37 863	30 528	80,6	515	1,7	30 013
		LW90	37 906	28 273	74,6	718	2,5	27 555
464	Schwarzenberg	BW90	43 304	33 471	77,3	637	1,9	32 834
		LW90	43 229	31 519	72,9	855	2,7	30 664
465	Stollberg	BW90	60 162	48 795	81,1	920	1,9	47 875
		LW90	60 190	44 944	74,7	1 224	2,7	43 720
466	Werdau	BW90	53 989	41 856	77,5	739	1,8	41 117
		LW90	54 282	38 750	71,4	959	2,5	37 791
467	Zschopau	BW90	42 004	34 895	83,1	700	2,0	34 195
		LW90	42 123	32 350	76,8	924	2,9	31 426
468	Zwickau-Land	BW90	62 173	50 241	80,8	938	1,9	49 303
		LW90	62 563	47 106	75,3	1 188	2,5	45 918

Fußnoten siehe Seite 146

und den letzten Landtagswahlen nach kreisfreien Städten und Landkreisen

Von den gültigen Stimmen entfielen auf														Lfd. Nr.
SPD		CDU, CSU 3)		GRÜNE 4)		REP		F.D.P.		Sonstige		darunter PDS		
Anzahl	%	Anzahl	%	Anzahl	%	Anzahl	%	Anzahl	%	Anzahl	%	Anzahl	%	
33 264	19,9	67 636	40,4	10 894	6,5	2 599	1,6	26 154	15,6	27 015	16,1	22 085	13,2	445
31 094	20,5	70 135	46,2	-	-	-	-	9 688	6,4	40 772	26,9	22 909	15,1	
8 431	19,0	20 004	45,0	2 392	5,4	768	1,7	7 376	16,6	5 463	12,3	3 662	8,2	446
7 819	19,6	20 745	52,0	-	-	-	-	3 369	8,4	7 938	19,9	3 801	9,5	
13 801	20,7	31 559	47,4	3 872	5,8	747	1,1	8 874	13,3	7 753	11,6	5 836	8,8	447
12 183	19,9	33 393	54,7	-	-	-	-	3 381	5,5	12 135	19,9	6 327	10,4	
6 990	14,5	26 961	55,9	2 044	4,2	899	1,9	6 327	13,1	4 981	10,3	2 735	5,7	448
6 754	15,2	27 264	61,5	-	-	-	-	2 092	4,7	8 226	18,6	2 906	6,6	
11 855	17,3	36 637	53,4	2 749	4,0	1 043	1,5	8 415	12,3	7 938	11,6	4 809	7,0	449
11 211	17,7	36 033	56,9	-	-	-	-	2 969	4,7	13 112	20,7	5 122	8,1	
7 207	17,1	21 674	51,4	1 387	3,3	593	1,4	5 928	14,1	5 377	12,8	2 342	5,6	450
6 752	17,7	23 156	60,6	-	-	-	-	2 210	5,8	6 071	15,9	2 483	6,5	
3 139	14,7	12 481	58,5	819	3,8	258	1,2	2 472	11,6	2 171	10,2	1 417	6,6	451
2 767	14,2	11 925	61,1	-	-	-	-	1 095	5,6	3 740	19,2	1 453	7,4	
11 090	17,8	32 440	52,1	2 307	3,7	844	1,4	9 755	15,7	5 803	9,3	3 723	6,0	452
10 450	18,5	33 507	59,2	-	-	-	-	3 399	6,0	9 235	16,3	3 634	6,4	
5 288	17,2	16 791	54,7	1 330	4,3	413	1,3	3 879	12,6	2 978	9,7	2 056	6,7	453
4 713	16,8	17 003	60,5	-	-	-	-	1 449	5,2	4 924	17,5	2 129	7,6	
7 461	16,4	23 627	52,1	2 874	6,3	551	1,2	5 205	11,5	5 667	12,5	3 848	8,5	454
6 754	16,5	23 212	56,8	-	-	-	-	1 994	4,9	8 940	21,9	3 999	9,8	
7 745	20,1	19 270	50,1	1 893	4,9	361	0,9	5 617	14,6	3 593	9,3	2 160	5,6	455
7 239	20,9	19 338	55,9	-	-	-	-	2 014	5,8	5 995	17,3	2 157	6,2	
6 719	18,0	19 662	52,6	1 506	4,0	548	1,5	4 717	12,6	4 193	11,2	2 637	7,1	456
5 855	17,3	19 550	57,8	-	-	-	-	1 733	5,1	6 697	19,8	2 877	8,5	
6 873	18,3	18 880	50,4	1 433	3,8	497	1,3	6 303	16,8	3 479	9,3	2 291	6,1	457
6 004	17,5	19 948	58,2	-	-	-	-	2 750	8,0	5 570	16,3	2 446	7,1	
3 769	17,6	11 030	51,4	736	3,4	491	2,3	3 598	16,8	1 830	8,5	1 138	5,3	458
3 630	18,6	11 665	59,8	-	-	-	-	1 140	5,8	3 084	15,8	1 245	6,4	
5 987	15,9	21 203	56,1	1 780	4,7	582	1,5	4 646	12,3	3 566	9,4	2 190	5,8	459
5 800	16,7	21 460	61,6	-	-	-	-	1 477	4,2	6 077	17,5	2 180	6,3	
4 004	17,8	10 625	47,1	811	3,6	529	2,3	3 520	15,6	3 049	13,5	1 586	7,0	460
4 036	19,7	11 338	55,4	-	-	-	-	1 618	7,9	3 467	16,9	1 579	7,7	
3 524	16,4	11 150	51,9	807	3,8	404	1,9	3 717	17,3	1 887	8,8	934	4,3	461
3 087	17,0	10 525	57,9	-	-	40	0,2	1 568	8,6	2 945	16,2	1 074	5,9	
6 272	18,9	16 150	48,7	1 391	4,2	522	1,6	5 096	15,4	3 754	11,3	2 031	6,1	462
5 684	19,0	17 249	57,6	-	-	-	-	1 807	6,0	5 200	17,4	2 196	7,3	
6 362	21,2	15 256	50,8	1 365	4,5	392	1,3	3 797	12,7	2 841	9,5	1 931	6,4	463
5 870	21,3	15 429	56,0	-	-	-	-	1 566	5,7	4 690	17,0	2 061	7,5	
5 187	15,8	18 216	55,5	1 276	3,9	636	1,9	3 526	10,7	3 993	12,2	2 513	7,7	464
4 742	15,5	18 277	59,6	-	-	-	-	1 372	4,5	6 273	20,5	2 745	9,0	
8 562	17,9	24 841	51,9	1 553	3,2	753	1,6	6 212	13,0	5 954	12,4	3 105	6,5	465
7 697	17,6	24 224	55,4	-	-	-	-	2 342	5,4	9 457	21,6	3 318	7,6	
8 290	20,2	20 718	50,4	1 551	3,8	484	1,2	6 435	15,7	3 639	8,9	2 460	6,0	466
7 768	20,6	22 294	59,0	-	-	-	-	2 136	5,7	5 593	14,8	2 625	6,9	
5 393	15,8	18 537	54,2	1 419	4,1	544	1,6	4 667	13,6	3 635	10,6	2 215	6,5	467
5 050	16,1	19 017	60,5	-	-	-	-	1 700	5,4	5 659	18,0	2 335	7,4	
8 794	17,8	26 353	53,5	1 930	3,9	666	1,4	7 017	14,2	4 543	9,2	2 824	5,7	468
8 174	17,8	27 923	60,8	-	-	-	-	2 709	5,9	7 112	15,5	2 973	6,5	

## Wahlbeteiligung und Stimmabgabe bei der Europawahl 1989, der Bundestagswahl 1990

Lfd. Nr.	Kreisfreie Stadt bzw. Stadtkreis, Landkreis bzw. Kreis	EW=Europa-, BW=Bundestags-, LW=Landtagswahl	Wahl- berechtigte	Abgegebene Stimmen 1)					Sach
				Insgesamt		ungültig		gültig	
				Anzahl	% 2)	Anzahl	%	Anzahl	
<b>RB Dresden</b>									
<b>Kreisfreie Städte</b>									
469	Dresden	BW90	379 109	285 912	75,4	3 572	1,2	282 340	
		LW90	379 077	258 131	68,1	4 964	1,9	253 167	
470	Görlitz	BW90	55 754	39 666	71,1	561	1,4	39 105	
		LW90	55 718	35 265	63,3	1 019	2,9	34 246	
<b>Landkreise</b>									
471	Bautzen	BW90	90 257	70 229	77,8	1 124	1,6	69 105	
		LW90	90 004	65 463	72,7	1 701	2,6	63 762	
472	Bischofswerda	BW90	48 213	36 497	75,7	732	2,0	35 765	
		LW90	48 206	35 171	73,0	960	2,7	34 211	
473	Dippoldiswalde	BW90	32 840	26 722	81,4	500	1,9	26 222	
		LW90	32 927	25 157	76,4	672	2,7	24 485	
474	Dresden-Land	BW90	79 221	62 691	79,1	909	1,4	61 782	
		LW90	79 354	58 595	73,8	1 314	2,2	57 281	
475	Freital	BW90	59 440	47 525	80,0	961	2,0	46 564	
		LW90	59 650	43 421	72,8	1 230	2,8	42 191	
476	Görlitz-Land	BW90	20 626	17 034	82,6	304	1,8	16 730	
		LW90	20 738	14 773	71,2	465	3,1	14 308	
477	Großenhain	BW90	30 435	22 972	75,5	418	1,8	22 554	
		LW90	30 445	21 183	69,6	653	3,1	20 530	
478	Hoyerswerda	BW90	79 509	54 637	68,7	830	1,5	53 807	
		LW90	79 770	46 898	58,8	1 413	3,0	45 485	
479	Kamenz	BW90	44 302	35 009	79,0	630	1,8	34 379	
		LW90	44 250	32 502	73,5	1 050	3,2	31 452	
480	Löbau	BW90	70 906	53 342	75,2	871	1,6	52 471	
		LW90	70 733	49 407	69,8	1 232	2,5	48 175	
481	Meißen	BW90	85 680	64 972	75,8	1 072	1,6	63 900	
		LW90	85 126	58 851	69,1	1 575	2,7	57 276	
482	Niesky	BW90	28 063	21 138	75,3	368	1,7	20 770	
		LW90	28 198	19 458	69,0	566	2,9	18 892	
483	Pirna	BW90	83 263	67 235	80,8	1 094	1,6	66 141	
		LW90	83 124	59 444	71,5	1 510	2,5	57 934	
484	Riesa	BW90	71 340	51 095	71,6	1 002	2,0	50 093	
		LW90	71 524	45 915	64,2	1 716	3,7	44 199	
485	Sobnitz	BW90	37 498	28 581	76,2	447	1,6	28 134	
		LW90	37 403	27 614	73,8	723	2,6	26 891	
486	Weißwasser	BW90	41 639	29 198	70,1	470	1,6	28 728	
		LW90	41 483	24 198	58,3	753	3,1	23 445	
487	Zittau	BW90	64 619	45 725	70,8	768	1,7	44 957	
		LW90	64 738	42 870	66,2	1 117	2,6	41 753	
<b>RB Leipzig</b>									
<b>Kreisfreie Stadt</b>									
488	Leipzig	BW90	408 310	291 507	71,4	3 205	1,1	288 302	
		LW90	408 068	254 636	62,4	5 447	2,1	249 189	
<b>Landkreise</b>									
489	Borna	BW90	64 205	47 023	73,2	772	1,6	46 251	
		LW90	64 437	41 171	63,9	1 318	3,2	39 853	
490	Delitzsch	BW90	40 162	29 688	73,9	430	1,4	29 258	
		LW90	40 236	26 127	64,9	723	2,8	25 404	

Fußnoten siehe Seite 146

und den letzten Landtagswahlen nach kreisfreien Städten und Landkreisen

Von den gültigen Stimmen entfielen auf														Lfd. Nr.
SPD		CDU, CSU 3)		GRÜNE 4)		REP		F.D.P.		Sonstige		darunter PDS		
Anzahl	%	Anzahl	%	Anzahl	%	Anzahl	%	Anzahl	%	Anzahl	%	Anzahl	%	
38 697	13,7	132 190	46,8	26 530	9,4	1 679	0,6	33 412	11,8	49 832	17,6	37 893	13,4	469
37 010	14,6	129 375	51,1	-	-	-	-	10 123	4,0	76 659	30,3	37 691	14,9	
6 183	15,8	20 671	52,9	2 331	6,0	694	1,8	3 367	8,6	5 859	15,0	3 853	9,9	470
6 158	18,0	18 904	55,2	-	-	-	-	1 105	3,2	8 079	23,6	3 650	10,7	
9 580	13,9	40 202	58,2	3 913	5,7	781	1,1	5 829	8,4	8 800	12,7	5 857	8,5	471
9 531	14,9	38 655	60,6	-	-	-	-	2 360	3,7	13 216	20,7	5 781	9,1	
6 149	17,2	19 267	53,9	1 461	4,1	397	1,1	3 843	10,7	4 648	13,0	2 698	7,5	472
6 023	17,6	19 925	58,2	-	-	-	-	1 571	4,6	6 692	19,6	2 901	8,5	
3 769	14,4	15 738	60,0	1 248	4,8	280	1,1	2 229	8,5	2 958	11,3	1 789	6,8	473
3 158	12,9	16 302	66,6	-	-	-	-	669	2,7	4 356	17,8	1 962	8,0	
8 186	13,2	34 556	55,9	3 691	6,0	580	0,9	7 419	12,0	7 350	11,9	4 253	6,9	474
7 935	13,9	34 204	59,7	-	-	-	-	2 550	4,5	12 592	22,0	4 383	7,7	
6 839	14,7	26 553	57,0	2 403	5,2	504	1,1	4 381	9,4	5 884	12,6	3 912	8,4	475
6 307	14,9	25 647	60,8	-	-	-	-	1 349	3,2	8 888	21,1	4 068	9,6	
2 389	14,3	10 097	60,4	835	5,0	238	1,4	1 175	7,0	1 996	11,9	1 041	6,2	476
2 091	14,6	9 097	63,6	-	-	-	-	394	2,8	2 726	19,1	931	6,5	
3 768	16,7	12 237	54,3	1 058	4,7	275	1,2	2 441	10,8	2 775	12,3	1 648	7,3	477
3 496	17,0	11 992	58,4	-	-	-	-	934	4,5	4 108	20,0	1 728	8,4	
12 226	22,7	24 504	45,5	2 606	4,8	1 235	2,3	5 105	9,5	8 131	15,1	6 711	12,5	478
10 431	22,9	21 015	46,2	-	-	-	-	2 517	5,5	11 522	25,3	6 563	14,4	
6 335	18,4	17 532	51,0	1 891	5,5	403	1,2	3 182	9,3	5 036	14,6	3 545	10,3	479
5 775	18,4	16 879	53,7	-	-	-	-	1 260	4,0	7 538	24,0	3 558	11,3	
7 096	13,5	30 525	58,2	2 788	5,3	555	1,1	4 431	8,4	7 076	13,5	4 605	8,8	480
6 792	14,1	29 148	60,5	-	-	-	-	1 934	4,0	10 301	21,4	4 522	9,4	
9 812	15,4	34 689	54,3	3 783	5,9	531	0,8	6 756	10,6	8 329	13,0	5 312	8,3	481
10 017	17,5	33 052	57,7	-	-	-	-	2 305	4,0	11 902	20,8	5 046	8,8	
3 132	15,1	11 895	57,3	1 029	5,0	330	1,6	1 491	7,2	2 893	13,9	1 903	9,2	482
2 968	15,7	11 315	59,9	-	-	-	-	621	3,3	3 988	21,1	1 823	9,6	
8 936	13,5	37 945	57,4	3 502	5,3	584	0,9	5 771	8,7	9 403	14,2	6 283	9,5	483
7 984	13,8	34 961	60,3	-	-	-	-	1 846	3,2	13 143	22,7	6 241	10,8	
10 995	21,9	23 265	46,4	2 958	5,9	468	0,9	5 377	10,7	7 030	14,0	5 149	10,3	484
10 461	23,7	21 934	49,6	-	-	-	-	1 962	4,4	9 842	22,3	5 165	11,7	
3 609	12,8	17 256	61,3	1 155	4,1	299	1,1	2 682	9,5	3 133	11,1	1 854	6,6	485
3 284	12,2	17 714	65,9	-	-	-	-	1 120	4,2	4 773	17,7	1 961	7,3	
6 365	22,2	13 945	48,5	1 574	5,5	576	2,0	2 377	8,3	3 891	13,5	3 046	10,6	486
4 302	18,3	12 483	53,2	-	-	-	-	1 159	4,9	5 501	23,5	3 062	13,1	
6 429	14,3	24 545	54,6	2 689	6,0	609	1,4	4 259	9,5	6 426	14,3	4 411	9,8	487
6 016	14,4	23 923	57,3	-	-	-	-	1 762	4,2	10 052	24,1	4 665	11,2	
67 949	23,6	107 054	37,1	26 362	9,1	2 035	0,7	42 822	14,9	42 080	14,6	34 197	11,9	488
70 517	28,3	98 217	39,4	-	-	-	-	17 225	6,9	63 230	25,4	31 566	12,7	
11 012	23,8	23 383	50,6	1 889	4,1	692	1,5	4 612	10,0	4 663	10,1	3 544	7,7	489
10 630	26,7	21 195	53,2	-	-	-	-	1 644	4,1	6 384	16,0	3 313	8,3	
6 905	23,6	13 459	46,0	1 454	5,0	344	1,2	3 993	13,6	3 103	10,6	2 445	8,4	490
6 282	24,7	12 818	50,5	-	-	-	-	1 836	7,2	4 468	17,6	2 425	9,5	

## Wahlbeteiligung und Stimmabgabe bei der Europawahl 1989, der Bundestagswahl 1990

Lfd. Nr.	Kreisfreie Stadt bzw. Stadtkreis, Landkreis bzw. Kreis	EW=Europa-, BW=Bundestags-, LW=Landtagswahl	Wahl- berechtigte	Abgegebene Stimmen 1)				
				insgesamt		ungültig		gültig
				Anzahl	% 2)	Anzahl	%	Anzahl
								<b>Sach</b>
491	Döbeln	BW90	67 974	49 362	72,6	981	2,0	48 381
		LW90	67 989	44 174	65,0	1 641	3,7	42 533
492	Eilenburg	BW90	37 816	28 907	76,4	414	1,4	28 493
		LW90	37 859	25 357	67,0	732	2,9	24 625
493	Geithain	BW90	26 767	21 355	79,8	377	1,8	20 978
		LW90	26 580	19 185	72,2	514	2,7	18 671
494	Grimma	BW90	47 906	36 427	76,0	536	1,5	35 891
		LW90	48 009	33 045	68,8	917	2,8	32 128
495	Leipzig-Land	BW90	103 156	79 542	77,1	1 130	1,4	78 412
		LW90	103 385	70 397	68,1	1 687	2,4	68 710
496	Oschatz	BW90	38 037	28 492	74,9	562	2,0	27 930
		LW90	38 084	26 253	68,9	940	3,6	25 313
497	Torgau	BW90	40 853	29 888	73,2	488	1,6	29 400
		LW90	40 800	26 934	66,0	904	3,4	26 030
498	Wurzen	BW90	37 862	29 130	76,9	509	1,7	28 621
		LW90	37 996	26 524	69,8	906	3,4	25 618
	Briefwahl	LW90	X	134 886	X	1 155	0,9	133 731
445-498	Land insgesamt	BW90	3 716 744	2 832 366	76,2	44 596	1,6	2 787 770
		LW90	3 718 303	2 704 347	72,7	66 586	2,5	2 637 761
	Kreisfreie Städte	BW90	1 221 117	899 709	73,7	11 360	1,3	888 349
		LW90 10)	1 220 838	805 854	66,0	16 600	2,1	789 254
	Landkreise	BW90	2 495 627	1 932 657	77,4	33 236	1,7	1 899 421
		LW90 10)	2 497 465	1 763 607	70,6	48 831	2,8	1 714 776
								<b>Deutsch</b>
1-498	Insgesamt	EW89	45 773 179	28 508 598	62,3	301 908	1,1	28 206 690
		BW90	60 436 560	46 995 915	77,8	540 143	1,1	46 455 772
	darunter Briefwahl 12)	BW90	X	65 482	X	457	0,7	65 025
	Kreisfreie Städte bzw. Stadtkreise	EW89	14 552 617	8 732 287	60,0	69 661	0,8	8 662 626
		BW90 13)	20 222 558	15 383 912	76,1	160 228	1,0	15 223 684
	Landkreise bzw. Kreise	EW89	31 220 562	19 776 311	63,3	232 247	1,2	19 544 064
		BW90 13)	40 214 002	31 546 521	78,4	379 458	1,2	31 167 063

- 1) Bei der Bundestagswahl und den Landtagswahlen in Niedersachsen, Hessen, Rheinland-Pfalz, Berlin und den neuen Ländern Zweitstimmen.
- 2) Wahlbeteiligung.
- 3) CSU nur in Bayern.
- 4) Bei der Bundestagswahl in den neuen Ländern die Listenvereinigung Bündnis90/Grüne - BürgerInnenbewegungen - B90/Gr - .  
Zu den Landtagswahlen siehe auch Hinweise in den Vorbemerkungen.
- 5) Korrigiertes Ergebnis der Landtagswahl 1990 auf Grund des Beschlusses des Bundesverfassungsgerichts vom 12.12.1991.
- 6) Bei der Landtagswahl handelt es sich um den Mittelwert der Erst- und Zweitstimmen (Gesamtstimmen = Erst- und Zweitstimmen : 2).  
Bei den Wählern sind auch die ausgefallenen Stimmen enthalten, so daß die Zahl der Wähler und der abgegebenen Stimmen nicht identisch ist.
- 7) Darunter 3 147 ausgefallene Stimmen = 0,2 %.
- 8) Darunter Listenvereinigung B90/Gr: 66 294 = 3,3 %.
- 9) Darunter Listenvereinigung Bü90/Gr/UFV: 87 891 = 4,4 %.
- 10) Ohne Briefwahl.
- 11) Darunter Listenvereinigung B90/Gr: 559 207 = 1,2 %.
- 12) Nur Mecklenburg-Vorpommern und Brandenburg.
- 13) Ohne Briefwahl in Mecklenburg-Vorpommern und Brandenburg.

und den letzten Landtagswahlen nach kreisfreien Städten und Landkreisen

Von den gültigen Stimmen entfielen auf														Lfd. Nr.
SPD		CDU, CSU 3)		GRÜNE 4)		REP		F.D.P.		Sonstige		darunter PDS		
Anzahl	%	Anzahl	%	Anzahl	%	Anzahl	%	Anzahl	%	Anzahl	%	Anzahl	%	
<b>sen</b>														
9 728	20,1	25 332	52,4	2 362	4,9	648	1,3	5 036	10,4	5 275	10,9	4 171	8,6	491
8 981	21,1	23 700	55,7	-	-	-	-	1 930	4,5	7 922	18,6	4 206	9,9	
5 851	20,5	13 695	48,1	1 512	5,3	415	1,5	3 344	11,7	3 676	12,9	2 740	9,6	492
5 065	20,6	12 753	51,8	-	-	-	-	1 545	6,3	5 262	21,4	2 633	10,7	
4 173	19,9	11 009	52,5	868	4,1	271	1,3	2 690	12,8	1 967	9,4	1 238	5,9	493
4 025	21,6	10 694	57,3	-	-	-	-	858	4,6	3 094	16,6	1 230	6,6	
7 447	20,7	17 961	50,0	1 910	5,3	372	1,0	4 917	13,7	3 284	9,1	2 459	6,9	494
7 409	23,1	17 429	54,2	-	-	-	-	2 029	6,3	5 261	16,4	2 470	7,7	
17 082	21,8	36 659	46,8	4 915	6,3	564	0,7	11 304	14,4	7 888	10,1	5 495	7,0	495
17 010	24,8	33 926	49,4	-	-	-	-	4 975	7,2	12 799	18,6	5 049	7,3	
5 994	21,5	14 011	50,2	1 726	6,2	312	1,1	2 726	9,8	3 161	11,3	2 387	8,5	496
5 692	22,5	13 304	52,6	-	-	-	-	1 136	4,5	5 181	20,5	2 376	9,4	
7 431	25,3	14 101	48,0	1 344	4,6	454	1,5	3 211	10,9	2 859	9,7	2 335	7,9	497
6 811	26,2	13 177	50,6	-	-	-	-	1 857	7,1	4 185	16,1	2 358	9,1	
6 452	22,5	13 634	47,6	1 551	5,4	456	1,6	3 292	11,5	3 236	11,3	2 248	7,9	498
6 077	23,7	12 925	50,5	-	-	-	-	1 328	5,2	5 288	20,6	2 259	8,8	
24 191	18,1	68 221	51,0	-	-	-	-	7 365	5,5	33 954	25,4	17 607	13,2	
506 526	18,2	1 379 611	49,5	163 457	5,9	33 705	1,2	346 727	12,4	357 744	12,8	251 550	9,0	445-498
503 562	19,1	1 419 494	53,8	-	-	40	0,0	138 847	5,3	575 818	21,8	269 767	10,2	
168 325	18,9	379 114	42,7	72 381	8,1	8 522	1,0	122 005	13,7	138 002	15,5	107 526	12,1	
164 781	20,9	370 769	47,0	-	-	-	-	44 891	5,7	208 813	26,5	105 944	13,4	
338 201	17,8	1 000 497	52,7	91 076	4,8	25 183	1,3	224 722	11,8	219 742	11,6	144 024	7,6	
314 590	18,3	980 504	57,2	-	-	40	0,0	86 591	5,0	333 051	19,4	146 216	8,5	
<b>land</b>														
10 525 728	37,3	10 659 123	37,8	2 382 102	8,4	2 008 629	7,1	1 576 715	5,6	1 054 393	3,7	-	-	1-498
15 545 366	33,5	20 358 096	43,8	2 347 407 11)	5,1	987 269	2,1	5 123 233	11,0	2 094 401	4,5	1 129 578	2,4	
16 765	25,8	22 461	34,5	6 367	9,8	385	0,6	6 374	9,8	12 673	19,5	11 287	17,4	
3 534 805	40,8	2 781 147	32,1	901 958	10,4	622 959	7,2	510 646	5,9	311 111	3,6	-	-	
5 549 517	36,5	5 796 586	38,1	.	.	324 187	2,1	1 738 066	11,4	857 213	5,6	550 474	3,6	
6 990 923	35,8	7 877 976	40,3	1 480 144	7,6	1 385 670	7,1	1 066 069	5,5	743 282	3,8	-	-	
9 979 084	32,0	14 539 049	46,6	.	.	662 697	2,1	3 378 793	10,8	1 224 515	3,9	567 817	1,8	





## **Teil III**

### **Strukturdaten für die kreisfreien Städte und Landkreise**

## Strukturdaten für die

Lfd. Nr.	Kreisfreie Stadt bzw. Stadtkreis, Landkreis bzw. Kreis	Ge-meinden	Fläche	Bevölkerung am			Bevölkerungs-dichte am 31.12.1991	Ausländer am 31.12.1991	
				25.5.1987	3.10.1990	31.12.1991			
				am 31.12.1991		insgesamt			dar. männlich
Anzahl	km <sup>2</sup>	1 000			Einwohner je km <sup>2</sup>	1000			
<b>Schleswig-</b>									
<b>Kreisfreie Städte</b>									
1	Flensburg	1	56,4	86,6	87,2	87,2	41,6	1 548	5,8
2	Kiel	1	111,7	237,8	245,2	247,1	118,5	2 212	16,1
3	Lübeck	1	214,2	210,5	215,1	216,0	101,5	1 009	15,1
4	Neumünster	1	71,6	79,8	80,7	81,2	38,9	1 134	4,5
<b>Kreise</b>									
5	Dithmarschen	117	1 404,7	127,9	129,3	130,0	63,4	93	2,4
6	Herzogtum Lauenburg	133	1 263,0	153,5	159,4	162,1	78,3	128	7,1
7	Nordfriesland	137	2 049,4	150,2	152,6	153,8	75,3	75	3,7
8	Ostholstein	39	1 391,6	183,6	189,4	191,2	91,7	137	4,5
9	Pinneberg	49	662,2	259,6	268,5	272,1	132,9	411	15,4
10	Plön	86	1 082,4	115,9	120,8	122,9	61,9	114	2,4
11	Rendsburg-Eckernförde	166	2 185,7	242,3	247,0	249,0	122,6	114	6,3
12	Schleswig-Flensburg	136	2 071,7	176,5	180,3	181,3	90,1	88	3,6
13	Segeberg	95	1 344,3	212,1	220,3	224,0	109,7	167	10,8
14	Steinburg	114	1 056,3	125,6	128,6	130,0	63,9	123	5,9
15	Stormarn	55	766,3	192,5	198,6	200,6	97,4	262	7,3
1-15	<b>Land insgesamt</b>	<b>1 131</b>	<b>15 731,3</b>	<b>2 554,2</b>	<b>2 623,0</b>	<b>2 648,5</b>	<b>1 287,6</b>	<b>168</b>	<b>110,7</b>
	Kreisfreie Städte	4	453,8	614,6	628,2	631,5	300,5	1 392	41,4
	Kreise	1 127	15 277,5	1 939,7	1 994,8	2 017,0	987,1	132	69,3
<b>Ham</b>									
16	<b>Land insgesamt</b>	<b>1</b>	<b>755,3</b>	<b>1 592,8</b>	<b>1 646,8</b>	<b>1 668,8</b>	<b>795,1</b>	<b>2 209</b>	<b>213,7</b>
<b>Nieder</b>									
<b>RB Braunschweig</b>									
<b>Kreisfreie Städte</b>									
17	Braunschweig	1	192,1	252,4	258,1	259,1	124,6	1 349	25,2
18	Salzgitter	1	223,9	111,1	114,1	115,4	56,2	515	10,8
19	Wolfsburg	1	204,0	124,9	128,5	129,0	63,6	632	11,8
<b>Landkreise</b>									
20	Gifhorn	41	1 561,8	129,5	139,4	144,9	72,3	93	5,3
21	Göttingen	29	1 117,0	245,0	255,0	261,1	126,4	234	14,1
22	Goslar	15	965,0	157,8	161,6	162,8	78,4	169	8,1
23	Helmstedt	26	673,8	97,8	100,1	101,1	49,1	150	3,9
24	Northeim	12	1 266,6	147,6	150,8	151,6	73,2	120	5,4
25	Osterode am Harz	16	636,0	87,1	89,7	89,8	43,2	141	4,8
26	Peine	8	534,4	117,6	120,2	121,7	59,4	228	5,4
27	Wolfenbüttel	37	722,2	115,4	117,8	118,9	57,7	165	4,6
<b>RB Hannover</b>									
<b>Kreisfreie Stadt</b>									
28	Hannover	1	204,1	494,9	511,3	517,5	243,0	2 536	59,6
<b>Landkreise</b>									
29	Diepholz	47	1 987,2	183,4	187,8	191,9	94,9	97	5,9
30	Haimeln-Pyrmont	8	799,3	154,6	158,6	160,5	75,9	201	9,3
31	Hannover	20	2 085,7	545,6	561,5	568,3	276,8	272	30,3
32	Hildesheim	40	1 205,3	280,5	285,0	287,4	137,5	238	13,3
33	Holzminde	32	692,5	80,1	81,3	82,0	39,4	118	3,8
34	Nienburg (Weiser)	36	1 398,4	112,2	116,8	117,7	57,9	84	4,4
35	Schaumburg	38	675,6	150,2	154,4	156,5	75,5	232	8,0
<b>RB Lüneburg</b>									
<b>Landkreise</b>									
36	Celle	25	1 544,9	165,4	169,6	171,5	83,0	111	7,3
37	Cuxhaven	58	2 088,2	190,2	191,7	193,4	94,8	93	7,4
38	Harburg	42	1 244,4	188,7	197,5	202,6	99,9	163	7,1
39	Lüchow-Dannenberg	27	1 219,6	47,7	49,1	49,7	24,1	41	0,9
40	Lüneburg	42	1 062,6	130,7	136,9	140,1	67,7	132	4,2
41	Osterholz	11	650,6	94,2	96,0	97,6	48,4	150	2,5
42	Rotenburg (Wümme)	57	2 069,7	137,9	141,1	143,5	71,5	69	3,7
43	Sothau-Fallingb.ostel	24	1 873,3	123,2	125,8	127,9	63,2	68	4,5
44	Stade	40	1 266,0	163,8	169,2	172,2	85,2	136	6,7
45	Uelzen	29	1 453,2	91,8	93,3	94,2	45,5	65	2,4
46	Verden	12	787,8	113,2	117,4	119,9	58,9	152	4,6

**kreisfreien Städte und Landkreise**

Bevölkerung im Alter von ... bis unter ... Jahren 1990						Bevölkerungsbewegung 1990					Lfd. Nr.
unter 15	15 - 18	18 - 25	25 - 35	35 - 60	60 und mehr	Lebend- geborene	Ge- storbene	Zu- züge	Fort- züge	Zu- (+) bzw. Abnahme (-)	
%						je 1 000 Einwohner					
<b>Holstein</b>											
14,0	2,8	12,4	16,8	31,3	22,8	12,7	13,4	66,4	61,2	+ 4,5	1
12,4	2,3	12,4	20,3	30,6	22,0	11,2	13,0	67,8	57,9	+ 8,1	2
13,0	2,7	10,8	15,8	32,8	24,9	10,4	13,8	59,8	47,9	+ 8,5	3
14,7	3,1	11,5	15,5	32,6	22,7	11,8	11,9	49,5	43,9	+ 5,6	4
15,8	3,4	11,0	14,4	32,7	22,7	10,9	12,8	49,3	35,9	+ 11,6	5
15,4	3,0	10,4	14,9	34,8	21,5	11,3	11,9	56,5	36,7	+ 19,3	6
15,7	3,3	11,5	15,2	32,5	21,7	11,8	11,3	50,8	42,5	+ 8,8	7
14,4	3,0	10,5	14,5	33,9	23,7	10,1	12,9	57,9	41,8	+ 13,3	8
14,5	2,8	10,5	15,8	36,9	19,4	10,6	10,8	51,3	38,6	+ 12,7	9
15,3	3,2	11,7	14,7	34,8	20,3	10,8	11,1	543,4	517,3	+ 25,8	10
15,8	3,3	11,3	14,8	34,9	20,0	11,2	11,3	50,3	39,6	+ 10,6	11
16,7	3,4	11,5	15,1	33,3	20,0	12,1	11,6	52,7	43,6	+ 9,6	12
15,8	3,2	10,8	15,5	37,3	17,5	10,7	10,7	55,1	39,4	+ 15,8	13
15,6	3,0	11,3	15,5	33,4	21,2	12,4	12,8	88,6	73,7	+ 14,6	14
14,8	2,8	9,8	14,6	38,4	19,6	9,8	11,7	55,7	42,8	+ 10,9	15
14,8	3,0	11,1	15,7	34,3	21,1	11,1	12,0	79,8	66,9	+ 12,0	1-15
13,1	2,6	11,7	17,7	31,7	23,2	11,2	13,2	62,5	53,1	+ 7,4	
15,4	3,1	10,9	15,0	35,1	20,5	11,0	11,6	85,3	71,2	+ 13,4	
<b>burg</b>											
12,7	2,6	10,2	17,3	34,3	23,0	10,1	12,8	57,0	38,5	+ 15,8	16
<b>sachsen</b>											
12,5	2,5	11,5	17,9	32,0	23,6	10,2	12,9	52,4	40,0	+ 9,7	17
14,8	3,1	10,8	15,5	33,9	22,0	10,3	11,9	46,1	30,0	+ 14,6	18
15,2	2,8	10,5	15,9	35,6	19,9	11,1	9,9	73,9	61,1	+ 14,0	19
17,9	3,2	10,5	16,3	33,7	18,3	12,9	10,8	67,6	33,0	+ 36,7	20
14,5	2,7	12,3	20,0	30,4	20,1	11,1	10,6	240,2	233,0	+ 7,7	21
12,9	2,8	10,9	15,4	31,5	26,6	9,2	15,0	68,7	42,4	+ 20,6	22
15,2	3,0	10,0	15,1	33,0	23,8	10,7	13,8	50,2	30,7	+ 16,4	23
14,9	3,1	10,1	15,0	32,6	24,4	10,2	13,5	57,3	38,0	+ 16,0	24
14,2	3,1	10,4	13,9	32,3	26,1	10,0	15,1	71,1	45,1	+ 20,9	25
15,2	3,2	10,5	14,9	34,4	21,8	10,2	12,6	44,3	27,9	+ 14,0	26
14,9	3,0	10,3	15,0	34,7	22,1	10,0	12,7	53,2	37,1	+ 13,5	27
11,9	2,4	10,5	18,6	32,3	24,3	9,9	13,3	62,5	45,2	+ 13,9	28
15,4	3,2	10,4	15,6	34,5	20,9	11,0	11,7	49,8	32,3	+ 16,7	29
13,8	2,8	10,0	14,5	32,8	26,0	10,5	14,8	59,7	41,7	+ 13,8	30
14,9	3,1	10,4	15,3	36,6	19,7	10,0	10,6	52,8	40,6	+ 11,7	31
14,6	3,1	10,6	15,6	32,9	23,2	10,2	13,0	41,7	27,0	+ 11,9	32
15,0	3,1	9,9	14,1	32,5	25,5	10,7	13,6	58,6	39,1	+ 16,7	33
16,1	3,3	10,7	15,7	32,1	22,2	10,9	12,8	82,8	60,8	+ 20,2	34
14,4	2,9	10,6	15,3	33,0	23,8	10,6	13,4	54,6	38,1	+ 13,7	35
16,2	3,2	10,3	14,9	32,7	22,6	11,2	12,0	45,5	31,5	+ 13,1	36
15,4	3,3	10,3	14,1	34,4	22,4	10,4	12,7	47,3	33,5	+ 11,5	37
15,3	2,9	10,3	15,1	37,6	18,8	10,9	10,1	56,5	39,2	+ 18,0	38
15,4	3,3	9,8	13,8	31,5	26,2	10,1	15,5	65,7	37,7	+ 22,6	39
14,7	3,0	11,2	16,7	32,9	21,6	10,9	11,7	56,4	34,8	+ 20,7	40
15,1	3,2	10,7	15,3	36,7	19,0	10,1	10,3	48,6	37,4	+ 11,0	41
16,6	3,5	11,3	15,9	32,4	20,3	12,2	10,8	45,5	31,3	+ 15,6	42
15,7	3,1	11,3	16,0	32,1	21,9	11,8	11,4	57,9	42,6	+ 15,7	43
16,5	3,4	10,8	15,6	34,8	18,9	11,5	11,1	45,4	28,9	+ 17,0	44
14,3	3,4	10,9	14,5	31,7	25,2	10,8	14,1	53,1	33,9	+ 15,8	45
16,2	3,2	10,6	15,7	35,0	19,3	11,7	11,6	53,5	34,0	+ 19,5	46

Strukturdaten für die

Lfd. Nr.	Kreisfreie Stadt bzw. Stadtkreis, Landkreis bzw. Kreis	Landwirtschaftliche Betriebe 1991					Bergbau und verarbeitendes Gewerbe 1991			Arbeitslose	
		insgesamt	davon mit ... bis unter ... ha LF				Betriebe	Beschäftigte		Ende Juni 1992	Ende Juni 1993
			1 - 5	5 - 20	20 - 50	50 u. mehr		insgesamt	dar. Arbeiter		
		Anzahl	%				Anzahl	1 000	%	Arbeitslosenquote	
<b>Schleswig-</b>											
<b>Kreisfreie Städte</b>											
1	Flensburg	46	52,2	15,2	21,7	10,9	69	9,3	71,6	10,6	12,0
2	Kiel	90	52,2	13,3	10,0	24,4	134	22,1	58,9	10,0	11,1
3	Lübeck	225	45,8	18,7	12,0	23,6	141	21,8	67,3	9,8	11,1
4	Neumünster	92	38,0	18,5	18,5	25,0	72	10,5	74,2	9,1	9,6
<b>Kreise</b>											
5	Dithmarschen	2 877	22,2	17,7	28,6	31,4	68	7,3	71,3	7,3	8,1
6	Herzogtum Lauenburg	1 617	26,3	14,8	25,5	33,3	105	9,1	71,2	5,6	6,3
7	Nordfriesland	4 086	20,1	18,1	32,3	29,5	56	3,4	72,0	5,9	6,1
8	Ostholstein	1 801	26,2	12,2	22,2	39,4	91	6,9	64,4	5,7	6,4
9	Pinneberg	1 815	34,2	28,3	24,1	13,4	194	21,8	59,9	5,7	6,3
10	Piöa	1 603	26,6	15,5	28,8	29,0	46	3,1	74,1	6,3	6,9
11	Rendsburg-Eckernförde	3 664	21,9	16,4	30,5	31,2	130	10,6	73,4	7,1	7,9
12	Schleswig-Flensburg	4 043	21,3	17,7	28,4	32,7	81	5,6	80,4	7,0	7,4
13	Segeberg	2 408	27,1	17,7	28,2	27,0	192	20,5	66,7	5,0	5,5
14	Steinburg	2 111	21,0	16,2	36,2	26,5	82	9,7	74,8	6,6	7,7
15	Stormarn	1 289	29,5	17,6	24,7	28,2	176	20,4	63,2	4,4	5,0
1-15	Land insgesamt	27 767	24,3	17,5	28,6	29,5	1 637	182,0	67,1	6,9	7,7
	Kreisfreie Städte	453	46,1	17,2	13,9	22,7	416	63,7	66,2	.	.
	Kreise	27 314	24,0	17,5	28,9	29,7	1 221	118,3	67,6	.	.
<b>Ham</b>											
16	Land insgesamt	1 665	72,8	15,4	.	.	759	137,0	52,6	7,9	8,3
<b>Nieder</b>											
<b>RB Braunschweig</b>											
<b>Kreisfreie Städte</b>											
17	Braunschweig	239	41,4	17,2	16,3	25,1	149	27,1	69,8	9,0	11,3
18	Salzgitter	200	16,5	10,5	27,0	46,0	59	32,4	80,0	10,9	12,9
19	Wolfenbüttel	260	34,2	20,8	20,0	25,0	35	.	.	7,6	12,2
<b>Landkreise</b>											
20	Gifhorn	2 273	31,5	22,0	19,8	26,7	48	.	.	9,1	11,7
21	Göttingen	2 230	36,1	27,9	21,1	14,9	163	21,4	67,3	9,2	10,8
22	Goßlar	596	20,3	14,8	31,5	33,4	110	13,0	71,7	8,9	10,9
23	Helmstedt	828	24,6	13,4	23,6	38,4	45	5,9	78,4	8,6	11,8
24	Northeln	2 239	29,7	29,0	25,2	16,0	119	16,1	77,0	8,3	10,4
25	Osterode am Harz	777	41,6	26,6	18,8	13,0	89	14,8	74,0	9,9	12,0
26	Peine	1 092	23,1	18,7	34,6	23,6	71	9,9	77,9	7,2	8,9
27	Wolfenbüttel	875	16,1	18,7	23,5	41,6	50	6,4	69,1	7,2	8,9
<b>RB Hannover</b>											
<b>Kreisfreie Stadt</b>											
28	Hannover	79	55,7	13,9	12,7	17,7	269	73,0	66,3	10,3	12,2
<b>Landkreise</b>											
29	Diepholz	5 119	27,8	26,0	29,1	17,2	135	9,7	73,6	5,8	7,0
30	Hanneln-Pyrmont	1 173	27,4	20,1	26,3	26,2	114	15,4	68,2	8,5	10,2
31	Hannover	3 201	23,9	19,6	28,0	28,5	286	32,1	69,1	6,1	7,6
32	Hildesheim	1 845	17,0	20,9	35,4	26,7	189	32,1	73,5	8,1	9,8
33	Holzwinden	876	30,4	21,1	25,8	22,7	75	11,3	68,4	8,8	10,9
34	Nienburg (Weser)	3 576	29,3	27,2	28,6	14,9	99	9,2	76,3	5,9	8,0
35	Schaumburg	1 387	33,2	25,2	25,5	16,2	117	13,5	73,4	6,3	8,0
<b>RB Lüneburg</b>											
<b>Landkreise</b>											
36	Celle	1 384	25,8	21,2	19,1	33,9	88	11,5	65,3	7,5	8,8
37	Cuxhaven	4 445	22,5	20,4	35,2	21,8	71	6,9	76,3	6,9	7,9
38	Harburg	2 095	34,8	21,0	21,0	23,2	70	4,8	71,6	5,3	6,2
39	Lüchow-Dannenberg	1 567	28,3	17,0	23,4	31,2	39	3,4	82,9	13,7	15,5
40	Lüneburg	1 235	29,4	19,5	18,3	32,8	96	10,4	75,4	7,8	8,8
41	Osterholz	1 753	26,2	27,0	31,5	15,3	39	3,8	74,8	6,0	7,7
42	Rotenburg (Wümme)	4 220	24,4	22,8	27,8	25,0	70	7,3	73,5	5,4	6,3
43	Sothau-Fallingboedel	1 932	26,0	20,4	23,6	30,1	70	9,6	74,2	6,1	7,2
44	Stade	3 154	31,8	28,7	21,3	18,3	80	10,1	67,6	6,2	7,4
45	Uelzen	1 500	18,7	14,3	23,0	44,0	58	5,0	76,8	8,4	9,5
46	Verden	1 855	33,2	23,9	22,4	20,4	67	8,4	58,7	5,9	6,5

**kreisfreien Städte und Landkreise**

Kfz-Bestand am 1.7.1992			Sozialversicherungspflichtige Arbeitnehmer am 1.7.1992					Bauftigkeit und Wohnungswesen		Lfd. Nr.
insgesamt	dar. PKW, Kombi, Kleinbusse		insgesamt	Land- u. Forstwirtschaft	Produzierendes Gewerbe	Handel und Verkehr	Übrige Dienstleistungen	Fertiggestellte Wohnungen 1991	Wohnungsbestand am 31.12.1991	
	insgesamt	dar. schadst.arm								
1 000		%	1 000		%					
<b>Holstein</b>										
41,8	89,0	68,4	41,6	0,7	30,7	24,3	44,3	3,3	498,9	1
115,4	89,2	62,0	111,9	0,2	28,3	20,1	51,4	2,1	490,0	2
101,8	89,1	61,5	88,2	0,5	37,0	24,0	38,4	2,7	482,2	3
42,5	88,7	61,5	34,5	0,6	40,6	26,5	32,3	3,5	451,5	4
79,5	82,0	65,3	36,2	3,6	40,9	18,2	37,3	2,2	431,1	5
96,6	86,8	64,0	39,3	2,7	43,2	16,5	37,6	5,1	411,5	6
95,5	82,3	66,9	48,1	2,7	24,3	21,0	52,0	4,9	466,9	7
108,8	86,4	64,9	52,9	2,8	30,2	19,6	47,4	3,8	472,3	8
157,1	87,3	63,0	76,7	4,6	42,8	23,5	29,2	6,0	430,5	9
69,6	85,2	64,3	23,0	5,3	33,2	18,8	42,8	4,3	407,1	10
149,1	84,4	65,2	64,9	3,5	37,1	19,6	39,8	4,5	409,8	11
111,6	82,1	66,0	42,2	4,9	32,6	18,2	44,3	4,3	397,5	12
149,1	85,9	64,1	75,0	2,0	42,4	27,1	28,5	5,4	401,0	13
78,0	83,3	63,9	35,7	2,8	44,3	17,4	35,6	2,4	414,3	14
125,3	88,0	66,0	62,7	1,7	48,0	23,7	26,6	4,7	412,4	15
1 521,6	85,9	64,4	832,8	2,3	36,8	21,7	39,3	4,1	437,2	1-15
301,6	89,1	62,6	276,2	0,4	33,0	22,8	43,8	2,6	483,6	
1 220,1	85,1	64,8	556,6	3,2	38,7	21,1	37,0	4,5	422,7	
<b>burg</b>										
782,5	89,6	60,8	791,4	0,4	25,6	30,1	43,9	2,7	475,7	16
<b>sachsen</b>										
137,6	89,4	64,2	115,4	0,2	36,9	21,3	41,6	1,5	487,9	17
61,2	90,9	56,8	55,0	0,3	70,3	10,7	18,7	3,4	421,4	18
82,4	91,2	78,8	88,7	0,3	76,9	8,0	14,8	3,3	417,5	19
89,6	83,9	70,0	30,4	2,0	44,7	18,1	35,2	10,5	364,8	20
136,2	86,0	61,6	91,6	1,1	36,4	17,3	45,3	3,8	419,2	21
86,8	88,0	61,6	52,3	1,6	42,3	17,3	38,9	1,8	482,3	22
56,1	87,7	67,7	23,4	1,7	48,3	16,7	33,3	3,5	419,1	23
90,7	83,6	62,3	46,0	3,2	52,1	13,9	30,8	2,5	403,6	24
51,4	85,5	62,9	32,7	1,2	58,7	12,9	27,2	2,4	437,7	25
72,1	86,7	60,0	28,1	1,1	49,8	19,6	29,5	5,4	404,8	26
68,8	87,9	61,1	23,1	2,6	44,6	13,9	38,9	4,8	423,5	27
233,3	89,6	59,6	310,5	0,2	30,9	22,1	46,8	4,6	515,0	28
128,9	81,2	61,4	49,4	2,2	41,7	24,3	31,8	6,6	369,1	29
90,9	87,3	60,4	54,5	1,3	42,4	14,9	41,3	4,7	440,9	30
332,7	88,1	60,9	141,3	1,3	42,9	25,7	30,1	6,1	420,2	31
155,0	87,8	62,7	93,5	1,1	48,4	17,5	32,9	4,0	420,1	32
47,8	85,7	63,2	24,4	1,2	60,2	12,7	25,8	1,8	426,8	33
77,8	79,4	59,6	33,8	2,7	48,8	18,1	30,5	3,6	373,1	34
104,6	87,1	62,1	42,3	1,1	49,1	14,8	34,9	4,8	412,8	35
98,1	86,4	62,6	51,4	1,8	39,5	17,1	41,6	4,3	412,0	36
118,5	82,6	63,4	40,6	4,9	36,5	18,0	40,6	6,1	411,9	37
132,6	87,0	64,8	39,9	2,6	34,6	29,1	33,6	9,4	401,0	38
33,9	77,4	56,7	12,7	2,4	45,7	15,0	37,0	6,2	432,9	39
81,0	85,7	62,7	43,4	1,8	40,3	18,9	38,9	9,7	422,5	40
61,8	85,1	61,8	20,5	1,8	38,4	20,9	38,9	3,1	383,1	41
99,8	79,5	66,1	40,0	3,3	42,3	17,0	37,5	7,6	360,8	42
79,0	84,3	62,5	39,9	2,0	42,9	15,3	39,8	6,1	406,8	43
106,3	83,6	65,7	48,4	2,3	42,6	21,7	33,5	7,9	392,7	44
57,1	82,5	62,7	27,3	3,7	39,6	18,3	38,4	1,8	419,0	45
76,6	84,6	64,4	36,2	1,9	43,6	23,4	31,1	8,7	385,8	46

Strukturdaten für die

Lfd. Nr.	Kreisfreie Stadt bzw. Stadtkreis, Landkreis bzw. Kreis	Ge-meinden	Fläche	Bevölkerung am			Bevölkerungs-dichte am	Ausländer am	
				25.5.1987		3.10.1990			31.12.1991
		am 31.12.1991			insgesamt		dar. männlich	31.12.1991	31.12.1991
		Anzahl	km <sup>2</sup>	1 000		Einwohner je km <sup>2</sup>	1000		
<b>Nieder</b>									
<b>RB Lüneburg</b>									
<b>Kreisfreie Städte</b>									
47	Delmenhorst	1	62,4	72,1	75,2	76,0	37,2	1 218	5,0
48	Emden	1	112,4	50,1	50,6	51,1	24,9	455	1,9
49	Oldenburg (Oldenburg)	1	103,0	140,1	143,4	145,2	68,4	1 410	7,1
50	Osnabrück	1	119,8	150,8	163,1	165,1	78,2	1 378	12,7
51	Wilhelmshaven	1	103,4	91,0	90,5	91,1	44,4	882	4,2
<b>Landkreise</b>									
52	Ammerland	6	728,1	93,6	96,4	98,0	48,3	135	2,6
53	Aurich	27	1 282,6	168,3	170,2	172,3	84,0	134	3,3
54	Cloppenburg	13	1 417,6	115,2	119,9	123,3	61,4	87	2,6
55	Emsland	60	2 880,2	255,4	263,0	268,2	133,1	93	7,3
56	Friesland	8	607,5	93,6	94,3	95,1	46,4	157	2,3
57	Grafschaft Bentheim	26	980,7	117,4	119,2	120,6	59,1	123	8,2
58	Leer	23	1 086,2	143,8	145,3	146,8	71,8	135	3,1
59	Oldenburg	15	1 062,8	99,4	103,2	105,6	52,7	99	2,5
60	Osnabrück	34	2 121,2	293,7	305,4	316,3	154,8	149	10,3
61	Vechta	10	812,4	101,6	105,2	107,5	53,5	132	4,0
62	Weesermarsch	9	821,8	89,3	90,4	90,8	45,0	110	5,0
63	Wittmund	19	656,5	52,4	53,0	53,4	26,2	81	0,9
17-63	Land insgesamt	1 031	47 363,6	7 162,1	7 367,7	7 475,8	3 636,5	158	368,4
	Kreisfreie Städte	9	1 324,9	1 487,3	1 534,8	1 549,5	740,4	1 170	138,3
	Landkreise	1 022	46 038,7	5 674,8	5 832,9	5 926,3	2 896,1	129	230,1
<b>Bre</b>									
<b>Kreisfreie Städte</b>									
64	Bremen	1	326,7	533,5	551,3	552,7	264,6	1 692	57,3
65	Bremerhaven	1	77,5	126,6	130,3	130,9	63,6	1 689	12,0
64, 65	Land insgesamt	2	404,2	660,1	681,6	683,7	328,2	1 691	69,3
<b>Nordrhein-</b>									
<b>RB Düsseldorf</b>									
<b>Kreisfreie Städte</b>									
66	Düsseldorf	1	217,0	563,5	575,6	577,6	270,3	2 662	97,0
67	Duisburg	1	232,8	525,4	534,8	537,4	258,8	2 308	82,8
68	Essen	1	210,4	623,4	627,1	627,0	296,6	2 981	50,2
69	Krefeld	1	137,5	232,3	243,5	245,8	117,8	1 787	31,0
70	Mönchengladbach	1	170,4	249,6	259,0	262,6	125,0	1 541	25,5
71	Mülheim a. d. Ruhr	1	91,3	176,4	177,7	177,0	83,9	1 940	15,2
72	Oberhausen	1	77,0	220,3	223,9	224,6	107,8	2 915	21,1
73	Remscheid	1	74,6	120,1	123,1	123,6	59,3	1 657	19,6
74	Solingen	1	89,5	159,1	165,3	165,9	79,3	1 855	22,0
75	Wuppertal	1	168,4	365,7	382,8	385,5	183,0	2 289	48,0
<b>Kreise</b>									
76	Kleve	16	1 231,3	261,0	268,7	274,4	134,8	223	20,8
77	Mettmann	10	407,1	479,7	498,8	501,8	242,6	1 233	53,4
78	Neuss	8	576,1	403,8	419,3	425,0	208,3	738	45,1
79	Viersen	9	562,8	261,7	271,3	275,8	133,8	490	19,4
80	Weesel	13	1 042,2	426,1	443,6	449,2	219,4	431	36,8
<b>RB Köln</b>									
<b>Kreisfreie Städte</b>									
81	Aachen	1	160,8	229,7	240,7	244,4	121,1	1 520	30,2
82	Bonn	1	141,2	276,7	291,2	296,2	139,7	2 098	35,8
83	Köln	1	405,1	928,3	952,5	956,7	459,5	2 361	168,1
84	Leverkusen	1	78,9	154,7	160,7	161,1	78,3	2 043	17,0
<b>Kreise</b>									
85	Aachen	9	546,6	286,0	293,4	296,9	145,5	543	28,0
86	Düren	15	941,2	233,8	243,1	247,6	122,0	263	18,7
87	Erfkreis	10	704,8	399,8	418,0	425,1	208,7	603	39,2
88	Euskirchen	11	1 249,2	162,8	169,4	173,4	85,2	139	7,9
89	Heinsberg	10	627,7	212,7	220,0	224,9	110,7	358	17,8
90	Oberbergischer Kreis	13	918,0	245,4	262,0	266,7	128,8	291	21,0
91	Rheinisch-Bergischer Kreis	8	437,6	249,7	260,3	263,2	127,5	601	23,9
92	Rhein-Sieg-Kreis	19	1 153,4	476,5	501,8	511,8	249,9	444	40,6

**kreisfreien Städte und Landkreise**

Bevölkerung im Alter von ... bis unter ... Jahren 1990						Bevölkerungsbewegung 1990					Lfd. Nr.
unter 15	15 - 18	18 - 25	25 - 35	35 - 60	60 und mehr	Lebend- geborene	Ge- storbene	Zu- züge	Fort- züge	Zu- (+) bzw. Abnahme (-)	
%						je 1 000 Einwohner					
<b>sachsen</b>											
14,9	3,1	11,7	16,5	34,3	19,4	11,1	11,4	71,9	60,9	+ 10,7	47
15,6	3,1	12,2	15,4	32,3	21,5	12,4	10,9	46,5	35,3	+ 12,7	48
13,3	2,6	11,4	19,1	31,9	21,7	11,0	11,7	98,9	91,9	+ 6,3	49
13,6	2,8	12,1	18,3	30,7	22,5	10,5	11,3	259,9	247,7	+ 11,3	50
12,9	2,7	11,7	16,4	32,7	23,6	10,3	12,6	56,2	48,3	+ 5,6	51
17,0	3,5	11,3	15,5	34,0	18,8	12,2	9,9	51,1	35,1	+ 18,4	52
17,4	3,8	11,7	15,2	32,2	19,7	12,7	10,5	37,7	28,9	+ 11,0	53
20,3	4,2	12,8	16,9	29,0	16,9	15,2	8,6	45,0	27,7	+ 23,9	54
20,5	4,3	12,9	16,6	29,4	16,3	14,1	8,5	36,3	25,5	+ 16,5	55
15,6	3,4	10,7	14,8	34,7	20,8	11,8	11,5	50,5	42,8	+ 8,1	56
18,7	3,9	11,7	15,2	30,7	19,8	13,2	9,8	30,0	23,0	+ 10,3	57
18,0	3,6	11,6	15,5	31,7	19,7	12,5	11,4	34,5	26,2	+ 9,4	58
16,7	3,5	10,7	16,0	35,1	18,0	11,6	10,3	55,0	37,9	+ 18,4	59
17,9	3,6	11,4	16,4	31,5	19,3	13,0	10,4	363,4	361,6	+ 4,4	60
19,9	4,1	12,8	18,0	28,9	16,2	13,5	8,2	37,7	24,7	+ 18,2	61
15,7	3,3	11,2	15,4	33,4	21,1	11,6	12,0	50,0	35,3	+ 14,3	62
17,2	3,8	12,1	14,7	32,1	20,0	11,6	10,7	50,3	45,9	+ 5,4	63
15,4	3,2	11,0	16,1	33,0	21,3	11,2	11,7	77,5	63,0	+ 14,0	17-63
13,1	2,6	11,1	17,7	32,6	22,8	10,4	12,3	84,4	71,0	+ 11,6	
16,0	3,3	11,0	15,7	33,1	20,9	11,4	11,5	75,7	60,9	+ 14,6	
<b>men</b>											
12,9	2,7	10,6	16,5	34,4	22,9	9,9	12,2	56,7	41,9	+ 12,5	64
14,5	3,1	11,0	15,7	32,4	23,3	11,1	12,8	64,0	53,9	+ 8,3	65
13,2	2,8	10,7	16,4	34,0	22,9	10,1	12,3	58,1	44,2	+ 11,7	64, 65
<b>Westfalen</b>											
12,2	2,3	9,4	17,6	35,6	23,0	10,1	12,9	47,7	41,9	+ 3,1	66
14,5	2,8	10,1	16,2	33,6	22,7	11,3	12,1	43,9	37,0	+ 6,2	67
13,5	2,6	9,5	15,9	34,3	24,3	10,3	13,6	29,9	22,6	+ 4,0	68
14,6	2,7	10,7	17,1	33,7	21,2	11,6	11,3	43,1	27,7	+ 15,6	69
15,0	2,7	10,4	17,0	33,5	21,4	11,7	12,6	41,6	27,2	+ 13,6	70
13,0	2,5	9,2	15,5	35,3	24,4	10,8	12,8	44,5	33,8	+ 8,6	71
14,7	2,7	9,8	16,4	34,5	22,0	10,7	11,7	31,4	24,0	+ 6,3	72
15,3	2,9	10,2	15,3	33,9	22,3	11,6	12,8	41,4	29,1	+ 11,1	73
14,4	2,7	10,2	16,4	33,4	22,8	11,5	12,5	39,7	23,6	+ 15,0	74
14,3	2,7	10,2	16,6	33,4	22,8	10,9	12,7	51,5	35,9	+ 13,9	75
17,1	3,2	10,9	16,1	32,8	20,0	12,3	10,7	31,8	22,3	+ 11,0	76
15,1	3,0	10,2	15,8	36,8	19,2	10,9	10,0	46,1	34,6	+ 12,3	77
15,7	3,0	10,3	16,3	36,6	18,1	11,4	9,1	44,2	32,0	+ 14,5	78
15,9	3,0	10,3	15,8	34,7	20,3	11,4	11,1	43,0	26,1	+ 17,2	79
16,5	3,1	10,3	16,2	34,8	19,1	11,9	9,9	37,1	26,2	+ 13,0	80
13,3	2,4	11,4	22,1	30,8	20,0	11,4	11,0	64,1	44,4	+ 20,2	81
13,2	2,4	10,3	20,7	31,7	21,6	11,4	10,1	68,6	52,3	+ 17,5	82
13,6	2,6	10,4	18,7	34,4	20,2	11,4	10,8	44,3	37,3	+ 7,6	83
14,4	2,9	10,5	16,3	35,4	20,6	10,2	11,1	44,4	33,6	+ 9,9	84
15,8	3,0	10,4	16,3	33,8	20,6	11,6	11,3	38,2	27,5	+ 11,0	85
16,4	3,0	10,6	16,7	33,6	19,7	11,9	10,7	46,5	26,1	+ 21,6	86
15,7	3,1	10,7	16,1	36,2	18,2	10,7	9,6	45,4	28,8	+ 17,7	87
16,5	3,2	10,5	16,3	32,9	20,6	11,4	11,5	46,7	26,3	+ 20,4	88
17,3	3,1	10,7	16,4	33,2	19,4	12,3	10,2	35,9	24,5	+ 13,5	89
17,5	3,2	10,5	15,9	32,3	20,5	12,3	11,6	56,2	28,4	+ 28,5	90
15,5	3,0	10,1	15,7	35,6	20,2	11,1	10,3	49,2	37,1	+ 12,9	91
16,5	3,2	10,5	15,8	35,3	18,7	11,7	9,6	53,2	35,2	+ 20,1	92

## Strukturdaten für die

Lfd. Nr.	Kreisfreie Stadt bzw. Stadtkreis, Landkreis bzw. Kreis	Landwirtschaftliche Betriebe 1991					Bergbau und verarbeitendes Gewerbe 1991			Arbeitslose	
		insgesamt	davon mit ... bis unter ... ha LF				Betriebe	Beschäftigte		Ende Juni 1992	Ende Juni 1993
			1 - 5	5 - 20	20 - 50	50 u. mehr		insgesamt	dar. Arbeiter		
		Anzahl	%				Anzahl	1 000	%	Arbeitslosenquote	
<b>Nieder</b>											
<b>RB Lüneburg</b>											
<b>Kreisfreie Städte</b>											
47	Delmenhorst	178	44,4	24,2	24,2	7,3	41	4,8	73,3	8,6	10,5
48	Emden	143	12,6	22,4	28,7	36,4	27	.	.	11,1	14,6
49	Oldenburg (Oldenburg)	135	40,7	17,8	25,2	16,3	59	8,3	72,1	9,5	11,0
50	Osnabrück	207	50,7	13,0	24,2	12,1	104	20,1	73,9	9,5	11,4
51	Wilhelmshaven	105	21,0	9,5	47,6	21,9	41	4,3	66,6	13,2	16,2
<b>Landkreise</b>											
52	Ammerland	2 182	31,3	25,3	30,7	12,7	61	6,3	75,6	6,9	8,0
53	Aurich	3 942	34,0	24,4	29,3	12,3	43	.	.	8,6	10,9
54	Cloppenburg	4 169	22,8	27,6	38,6	11,0	115	11,4	79,4	6,5	8,5
55	Emsland	7 599	24,2	29,7	36,4	9,7	190	25,3	75,7	7,3	9,8
56	Friesland	1 285	22,5	15,2	36,7	25,7	39	7,9	70,2	9,2	10,9
57	Grafschaft Bentheim	2 829	23,5	29,8	38,6	8,1	97	12,1	78,7	7,6	9,9
58	Leer	3 283	28,3	25,6	35,4	10,7	53	4,5	75,7	8,6	11,6
59	Oldenburg	2 324	24,2	20,8	35,2	19,7	63	5,8	74,2	6,8	8,0
60	Osnabrück	6 433	31,8	30,5	29,3	8,3	247	35,4	76,0	6,1	7,5
61	Vechta	2 699	26,6	27,8	33,3	12,3	106	11,6	80,4	4,5	6,3
62	Weermarsch	1 743	16,9	19,2	36,6	27,3	38	12,7	76,6	8,2	9,6
63	Wittmund	1 938	23,6	26,4	37,0	12,9	11	1,2	81,9	8,0	10,3
17-63	Land insgesamt	95 199	27,2	24,5	29,7	18,6	4 305	686,4	73,1	7,8	9,6
	Kreisfreie Städte	1 546	35,2	17,0	24,1	23,7	784	.	.	.	.
	Landkreise	93 653	27,1	24,6	29,8	18,5	3 521	.	.	.	.
<b>Bre</b>											
<b>Kreisfreie Städte</b>											
64	Bremen	378	35,4	.	.	20,6	277	73,2	62,6	10,0	11,4
65	Bremerhaven	40	67,5	.	.	7,5	85	10,9	75,9	13,9	15,9
64, 65	Land insgesamt	418	38,5	21,5	20,6	19,4	362	84,1	64,3	10,7	12,3
<b>Nordrhein-</b>											
<b>RB Düsseldorf</b>											
<b>Kreisfreie Städte</b>											
66	Düsseldorf	232	64,7	14,7	13,8	6,9	264	72,0	55,2	8,7	9,9
67	Duisburg	121	27,3	21,5	33,1	18,2	211	70,0	68,9	11,3	12,9
68	Essen	180	46,7	22,8	20,6	10,0	277	43,9	60,9	10,0	11,0
69	Krefeld	187	39,0	18,2	29,4	13,4	162	41,7	65,1	9,6	11,5
70	Mönchengladbach	299	25,4	24,4	39,1	11,0	205	32,2	66,0	8,1	10,1
71	Mülheim a. d. Ruhr	102	45,1	25,5	17,6	11,8	89	21,0	69,5	7,0	8,5
72	Oberhausen	53	52,8	22,6	18,9	5,7	77	18,6	60,9	10,6	12,4
73	Remscheid	96	34,4	29,2	31,3	5,2	191	29,7	69,4	4,8	7,9
74	Solingen	131	52,7	29,0	11,5	6,9	229	22,5	72,1	6,0	8,9
75	Wuppertal	207	46,4	31,4	16,4	5,8	335	58,4	64,9	7,4	9,6
<b>Kreise</b>											
76	Kleve	3 536	32,4	21,4	36,3	9,9	165	17,4	70,2	6,9	8,5
77	Mettmann	634	36,9	20,2	28,1	14,8	516	69,5	68,3	5,5	7,4
78	Neuss	1 090	19,6	26,1	37,9	16,3	210	45,5	64,0	5,7	7,0
79	Viersen	1 427	25,2	27,8	40,8	6,2	224	28,8	72,7	6,1	8,0
80	Weisel	2 635	28,7	28,8	34,0	8,5	215	45,4	77,5	8,3	9,4
<b>RB Köln</b>											
<b>Kreisfreie Städte</b>											
81	Aachen	252	23,4	26,6	40,9	9,1	136	25,0	68,8	10,2	12,3
82	Bonn	110	53,6	30,0	10,9	5,5	100	14,1	59,4	6,0	6,4
83	Köln	190	26,8	18,9	21,1	33,2	385	96,7	62,2	9,8	11,5
84	Leverkusen	87	29,9	37,9	23,0	9,2	52	48,8	46,5	8,2	10,3
<b>Kreise</b>											
85	Aachen	887	31,6	26,4	33,9	8,1	143	29,2	68,1	8,2	10,5
86	Düren	1 556	13,0	23,3	44,2	19,5	165	27,8	73,4	6,6	8,5
87	Erfkreis	939	15,3	25,6	33,8	25,3	158	38,8	72,4	5,6	7,0
88	Euskirchen	2 244	30,8	32,2	22,5	14,4	104	11,9	75,8	5,5	6,3
89	Heinsberg	1 649	17,7	30,0	44,2	8,1	132	18,8	78,3	7,4	9,7
90	Oberbergischer Kreis	1 960	40,7	29,3	23,6	6,3	287	41,3	69,5	7,0	9,2
91	Rheinisch-Bergischer Kreis	838	41,9	27,8	24,2	6,1	156	20,5	69,9	6,2	7,8
92	Rhein-Sieg-Kreis	2 463	38,0	29,1	24,2	8,7	236	36,7	65,8	5,5	6,3



kreisfreien Städte und Landkreise

Kfz-Bestand am 1.7.1992			Sozialversicherungspflichtige Arbeitnehmer am 1.7.1992					Beschäftigung und Wohnungsweesen		Lfd. Nr.
insgesamt	dar. PKW, Kombi, Kleinbusse		insgesamt	Land- u. Forstwirtschaft	Produzierendes Gewerbe	Handel und Verkehr	Übrige Dienstleistungen	Fertiggestellte Wohnungen 1991	Wohnungsbestand am 31.12.1991	
	insgesamt	dar. schadst.arm								
<b>sachsen</b>										
42,8	90,8	60,6	20,7	0,5	41,6	22,6	35,2	6,1	426,1	47
22,9	88,9	64,5	30,6	0,4	60,2	13,7	25,8	5,7	429,5	48
75,7	89,2	62,6	63,1	0,3	25,2	24,2	50,2	12,9	479,3	49
84,2	88,9	62,9	82,6	0,3	34,1	26,9	38,8	4,5	448,4	50
44,1	90,3	61,5	29,3	0,3	28,3	17,3	54,2	1,7	477,9	51
63,3	81,6	64,2	29,9	8,0	43,8	18,7	29,4	8,7	377,6	52
97,7	83,5	62,1	39,3	3,3	31,0	19,8	46,0	5,3	399,7	53
78,4	79,9	63,2	35,8	3,6	54,4	18,7	23,4	7,7	300,2	54
158,5	82,2	64,3	80,3	2,0	52,8	15,3	29,9	7,8	314,9	55
56,5	86,4	61,9	26,3	1,9	43,0	16,4	38,8	5,6	420,0	56
69,3	83,1	66,7	36,1	1,7	55,4	15,8	27,1	5,7	345,7	57
84,4	83,7	61,0	33,5	2,3	32,8	23,2	41,7	4,2	379,0	58
69,4	82,7	61,8	23,8	3,9	48,4	15,7	32,0	7,8	364,7	59
195,7	84,0	62,3	89,6	1,9	56,4	15,1	26,7	6,4	348,8	60
67,7	82,9	62,1	37,2	4,8	53,2	16,3	25,7	7,6	305,3	61
51,1	83,9	60,6	28,4	1,4	59,5	13,0	26,0	4,3	423,0	62
32,2	80,8	62,7	13,1	3,3	29,2	18,5	49,0	6,1	458,9	63
4 342,5	85,5	62,8	2 436,3	1,6	43,8	18,8	35,8	5,5	412,1	17-63
784,3	89,8	63,2	795,9	0,3	40,8	19,8	39,1	4,6	475,6	
3 558,2	84,6	62,7	1 640,3	2,2	45,3	18,3	34,2	5,8	395,5	
<b>men</b>										
262,4	89,6	60,2	260,8	0,3	35,8	28,6	35,4	2,6	477,2	64
56,0	89,6	61,2	53,7	0,6	32,6	28,5	38,2	0,9	472,1	65
318,4	89,6	60,3	314,5	0,3	35,2	28,6	35,9	2,2	476,2	64, 65
<b>Westfalen</b>										
314,0	90,5	61,9	366,4	0,2	28,6	26,8	44,5	3,7	512,8	66
247,4	90,8	53,5	186,0	0,4	48,1	22,7	28,8	2,3	451,7	67
308,8	90,8	57,4	231,1	0,5	35,4	23,7	40,4	2,1	485,8	68
121,7	90,7	58,1	98,3	0,6	51,1	20,4	28,0	3,5	451,3	69
135,5	90,5	61,8	94,0	0,5	45,7	22,1	31,6	2,1	444,9	70
96,2	90,3	58,3	65,0	0,7	47,3	25,2	26,7	1,9	476,4	71
108,2	91,4	55,3	66,6	0,8	44,9	18,6	35,7	2,3	439,4	72
65,4	89,6	61,0	56,6	0,5	64,8	13,4	21,2	3,4	445,1	73
87,9	90,2	58,7	57,2	0,3	56,1	18,0	25,6	2,0	441,3	74
192,5	89,8	59,6	151,0	0,4	48,7	19,4	31,5	2,1	464,1	75
153,3	86,4	65,5	74,0	3,5	42,3	20,6	33,6	4,3	371,2	76
284,6	89,7	61,3	175,5	0,6	49,7	23,8	26,0	5,0	423,7	77
241,0	90,3	60,0	128,6	1,0	47,8	25,3	25,9	5,5	406,7	78
158,5	88,0	60,1	82,7	1,3	48,6	21,9	28,2	5,3	402,9	79
248,6	89,2	60,5	119,4	1,3	51,7	16,9	30,1	4,6	386,4	80
118,4	88,9	62,2	108,5	0,3	32,6	19,3	47,8	3,1	475,4	81
155,5	91,2	57,6	138,8	0,3	18,5	14,7	66,5	5,1	470,7	82
495,7	90,0	56,9	452,9	0,3	31,5	23,6	44,6	2,5	482,8	83
87,8	90,7	57,2	76,7	0,3	66,5	12,9	20,3	0,9	431,4	84
156,3	89,6	61,2	73,7	0,7	53,6	19,5	26,2	2,5	403,1	85
140,1	87,8	59,2	76,9	1,2	50,1	14,8	33,9	4,2	391,4	86
240,7	89,6	58,8	110,2	1,0	52,4	21,3	25,3	5,5	391,0	87
105,5	84,9	58,0	44,0	1,4	45,5	20,0	33,2	3,9	379,7	88
125,4	88,1	62,6	52,7	1,5	54,1	16,5	27,9	3,6	381,3	89
160,2	87,4	59,8	87,9	0,7	60,2	13,8	25,4	4,4	382,6	90
161,1	89,7	60,9	66,4	1,1	47,2	18,6	33,2	5,3	408,3	91
298,8	88,9	59,7	115,8	1,5	47,3	16,7	34,5	5,7	393,9	92

Strukturdaten für die

Lfd. Nr.	Kreisfreie Stadt bzw. Stadtkreis, Landkreis bzw. Kreis	Ge-meinden	Fläche	Bevölkerung am			Bevölkerungs-dichte am 31.12.1991	Ausländer am 31.12.1991	
				25.5.1987	3.10.1990	31.12.1991			
		am 31.12.1991	km <sup>2</sup>	insgesamt	dar. männlich	Einwohner je km <sup>2</sup>	1000		
<b>Nordrhein-</b>									
<b>RB Münster</b>									
<b>Kreisfreie Städte</b>									
93	Bottrop	1	100,6	114,6	118,7	118,8	57,1	1 180	8,7
94	Gelsenkirchen	1	104,9	287,5	293,3	293,8	140,8	2 802	35,8
95	Münster	1	302,4	246,2	256,7	264,2	123,5	874	16,9
<b>Kreise</b>									
96	Borken	17	1 417,5	307,8	320,1	327,0	162,0	231	18,8
97	Coesfeld	11	1 109,6	176,2	183,6	188,9	92,4	170	6,1
98	Recklinghausen	10	760,2	631,0	651,2	655,0	317,2	862	54,7
99	Steinfurt	24	1 791,5	378,4	389,3	397,1	195,8	222	21,3
100	Warendorf	13	1 315,1	247,4	256,2	260,2	127,3	198	18,0
<b>RB Detmold</b>									
<b>Kreisfreie Stadt</b>									
101	Bielefeld	1	257,6	305,6	318,2	322,1	152,2	1 250	35,5
<b>Kreise</b>									
102	Gütersloh	13	967,1	287,9	302,7	309,0	151,4	320	25,8
103	Herford	9	449,9	227,5	237,6	241,2	115,0	536	16,3
104	Höxter	10	1 199,5	140,7	145,8	147,8	72,2	123	5,0
105	Lippe	16	1 246,4	318,4	338,5	345,0	164,8	277	18,4
106	Minden-Lübbecke	11	1 152,0	282,6	297,8	302,9	145,6	263	12,2
107	Paderborn	10	1 244,8	230,7	247,9	256,8	126,1	206	15,7
<b>RB Arnberg</b>									
<b>Kreisfreie Städte</b>									
108	Bochum	1	145,4	386,3	395,8	398,6	190,7	2 741	33,1
109	Dortmund	1	280,2	584,1	598,8	601,0	289,0	2 145	61,2
110	Hagen	1	160,4	209,4	214,4	214,1	102,4	1 335	26,5
111	Hamm	1	226,1	171,2	178,7	180,3	87,3	798	16,6
112	Herne	1	51,4	174,2	178,0	179,1	86,3	3 484	20,3
<b>Kreise</b>									
113	Ennepe-Ruhr-Kreis	9	408,2	339,4	349,1	350,0	168,0	857	29,3
114	Hochsauerlandkreis	12	1 956,5	260,3	268,4	272,3	133,6	139	17,2
115	Märklischer Kreis	15	1 058,9	421,3	442,2	446,3	216,8	421	50,9
116	Olpe	7	710,2	125,1	130,1	132,6	65,9	187	9,5
117	Siegen-Wittgenstein	11	1 131,4	279,7	288,1	293,6	144,5	259	23,1
118	Soest	14	1 327,5	266,7	277,1	281,1	136,9	212	18,6
119	Unna	10	542,5	387,4	405,8	409,8	199,2	755	28,4
66-119	<b>Land insgesamt</b>	<b>396</b>	<b>34 070,7</b>	<b>16 711,8</b>	<b>17 311,5</b>	<b>17 509,9</b>	<b>8 461,4</b>	<b>514</b>	<b>1 679,8</b>
	Kreisfreie Städte	23	3 883,9	7 304,2	7 510,4	7 557,5	3 609,6	1 946	918,0
	Kreise	373	30 186,8	9 407,6	9 801,1	9 952,4	4 851,8	330	761,8
<b>Hes</b>									
<b>RB Darmstadt</b>									
<b>Kreisfreie Städte</b>									
120	Darmstadt	1	122,4	134,3	138,9	140,0	68,0	1 145	18,0
121	Frankfurt am Main	1	248,4	618,3	644,6	654,1	316,8	2 634	168,1
122	Offenbach am Main	1	44,8	111,4	114,7	115,8	55,7	2 582	29,0
123	Wiesbaden	1	203,9	251,9	259,6	264,0	124,4	1 295	37,8
<b>Landkreise</b>									
124	Bergstraße	22	719,5	240,1	248,5	252,0	123,7	350	20,8
125	Darmstadt-Dieburg	23	658,4	249,0	260,7	265,6	131,9	403	26,5
126	Groß-Gerau	14	453,1	227,0	234,3	237,6	118,6	524	45,6
127	Hochtaunuskreis	13	482,1	203,2	212,9	216,4	103,5	449	24,3
128	Main-Kinzig-Kreis	29	1 397,4	357,5	375,0	382,4	187,9	274	43,2
129	Main-Taunus-Kreis	12	222,4	200,0	206,4	208,7	101,7	938	50,2
130	Odenwaldkreis	15	624,0	85,7	91,3	93,5	45,9	150	8,2
131	Offenbach	13	356,2	301,6	316,3	321,3	158,5	902	42,5
132	Rheingau-Taunus-Kreis	17	811,5	163,2	171,6	174,6	85,7	215	13,3
133	Wetteraukreis	25	1 100,7	250,7	263,9	270,1	132,7	245	19,5

kreisfreien Städte und Landkreise

Bevölkerung im Alter von ...						Bevölkerungsbewegung 1990					Lfd. Nr.
bis unter ... Jahren 1990						Lebend- geborene	Ge- storbene	Zu- züge	Fort- züge	Zu- (+) bzw. Abnahme (-)	
unter 15	15 - 18	18 - 25	25 - 35	35 - 60	60 und mehr						
%											
<b>Westfalen</b>											
15,6	3,0	9,9	16,1	34,0	21,5	10,9	11,1	50,0	37,4	+ 12,4	93
14,6	3,0	10,3	15,7	32,3	24,1	11,3	13,5	49,5	33,9	+ 13,4	94
13,3	2,4	14,0	21,6	29,4	19,4	11,7	9,0	73,1	51,5	+ 24,3	95
19,9	3,7	12,1	17,1	30,4	16,8	14,5	8,8	35,1	29,2	+ 11,6	96
19,1	3,8	11,6	16,7	31,6	17,2	13,5	9,3	40,6	28,1	+ 16,7	97
16,0	3,2	10,3	15,9	33,7	20,9	11,3	11,0	37,1	26,6	+ 10,7	98
18,0	3,7	12,3	16,8	31,2	18,0	12,8	9,1	41,4	24,6	+ 20,4	99
18,2	3,6	11,5	16,2	31,9	18,6	12,5	9,8	44,3	26,8	+ 20,2	100
14,3	2,9	10,5	16,9	32,2	23,1	11,2	11,4	46,7	34,2	+ 12,4	101
17,2	3,5	11,4	16,5	32,7	18,8	12,4	9,6	45,7	26,7	+ 21,8	102
15,3	3,1	10,3	15,3	32,8	23,3	10,9	12,2	51,9	27,3	+ 23,4	103
17,5	3,5	11,2	16,1	30,5	21,3	12,2	11,4	53,7	31,0	+ 23,6	104
16,1	3,1	10,5	15,5	31,8	23,0	11,6	11,9	62,9	32,9	+ 29,6	105
15,9	3,1	10,6	15,5	31,8	23,2	11,6	12,8	57,4	28,4	+ 27,9	106
18,5	3,6	11,5	18,0	30,5	17,9	13,5	9,4	55,0	28,3	+ 30,8	107
13,5	2,5	10,0	17,1	33,7	23,2	9,9	12,4	36,0	24,9	+ 8,7	108
13,9	2,7	10,0	16,6	34,2	22,6	10,5	12,2	43,7	33,6	+ 8,3	109
14,6	2,8	10,1	15,7	33,6	23,3	11,3	12,1	38,5	28,4	+ 9,3	110
16,6	3,4	10,7	15,8	32,9	20,6	12,3	10,4	70,1	69,1	+ 3,0	111
14,3	3,0	10,0	15,7	33,3	23,8	10,0	12,8	37,9	25,8	+ 9,3	112
14,4	2,7	10,0	15,6	34,8	22,5	10,8	12,2	49,1	34,9	+ 12,7	113
16,9	3,5	11,3	15,8	31,4	21,2	12,0	10,9	48,7	31,3	+ 18,5	114
16,4	3,1	10,6	16,0	33,5	20,4	12,5	11,2	51,4	33,6	+ 19,1	115
18,3	3,4	11,5	16,7	31,4	18,8	13,0	10,0	42,0	25,6	+ 19,4	116
16,5	3,1	10,9	16,4	32,6	20,4	12,0	10,4	43,9	26,3	+ 19,2	117
16,9	3,4	11,3	16,2	32,1	20,2	12,3	11,9	71,6	59,4	+ 12,6	118
16,4	3,2	10,5	16,0	34,2	19,8	11,4	10,5	216,2	204,2	+ 13,0	119
15,4	3,0	10,5	16,6	33,6	20,9	11,5	11,1	50,2	36,3	+ 14,2	66-119
13,9	2,7	10,3	17,3	33,6	22,2	11,0	11,9	45,8	35,0	+ 9,9	
16,6	3,2	10,7	16,1	33,5	19,9	11,9	10,5	53,5	37,3	+ 17,5	
<b>Seri</b>											
12,8	2,4	10,6	19,9	31,5	22,8	10,6	11,7	68,5	57,4	+ 10,0	120
12,1	2,3	9,3	19,1	35,4	21,7	9,6	12,0	67,2	49,7	+ 15,1	121
13,9	2,7	9,7	17,2	34,8	21,7	11,7	11,9	64,5	55,6	+ 8,7	122
12,9	2,6	9,7	16,7	34,2	23,8	10,2	12,8	54,4	38,7	+ 13,1	123
15,3	3,0	10,4	16,5	34,7	20,2	10,6	10,7	44,9	31,9	+ 12,9	124
15,9	3,1	10,3	17,3	35,4	18,1	11,3	9,6	54,7	38,6	+ 17,8	125
15,4	3,0	10,4	16,8	36,2	18,3	11,0	9,4	48,9	37,5	+ 12,9	126
14,2	2,9	9,5	15,4	36,8	21,1	10,0	11,3	64,9	45,8	+ 17,8	127
15,4	3,1	10,5	16,3	34,9	19,9	11,3	10,5	48,8	28,8	+ 20,8	128
14,5	2,9	9,7	16,4	38,0	18,5	10,9	8,9	58,5	52,4	+ 8,0	129
16,7	3,3	10,0	15,8	32,5	21,6	12,2	12,3	53,8	28,2	+ 25,5	130
14,9	2,9	10,1	16,8	37,1	18,3	10,8	9,2	53,9	41,2	+ 14,3	131
15,2	3,0	10,2	16,5	35,7	19,4	10,8	10,3	62,6	43,4	+ 19,7	132
15,3	3,0	10,3	16,2	34,4	20,8	10,9	11,5	53,8	31,7	+ 21,5	133

Strukturdaten für die

Lfd. Nr.	Kreisfreie Stadt bzw. Stadtkreis, Landkreis bzw. Kreis	Landwirtschaftliche Betriebe 1991					Bergbau und verarbeitendes Gewerbe 1991			Arbeitslose	
		insgesamt	davon mit ... bis unter ... ha LF				Betriebe	Beschäftigte		Ende Juni 1992	Ende Juni 1993
			1 - 5	5 - 20	20 - 50	50 u. mehr		insgesamt	dar. Arbeiter		
		Anzahl	%				Anzahl	1 000	%	Arbeitslosenquote	
<b>Nordrhein-</b>											
<b>RB Münster</b>											
<b>Kreisfreie Städte</b>											
93	Bottrop	169	42,0	21,3	26,0	10,7	56	10,1	77,0	10,6	12,0
94	Gelsenkirchen	86	48,8	29,1	17,4	4,7	114	33,2	75,0	11,6	13,4
95	Münster	712	32,4	28,7	28,1	10,8	90	12,5	55,4	6,7	7,3
<b>Kreise</b>											
96	Borken	5 338	25,1	38,2	32,7	4,0	319	40,0	73,0	5,8	7,6
97	Coesfeld	3 608	29,0	31,2	31,1	8,6	112	10,4	71,8	4,9	6,0
98	Recklinghausen	1 338	27,8	30,0	35,2	7,0	266	61,9	72,7	9,7	11,2
99	Steinfurt	5 824	30,0	31,3	31,1	7,6	290	44,1	72,9	5,5	6,7
100	Warendorf	4 126	26,3	31,4	30,4	11,9	223	35,5	71,8	5,8	7,0
<b>RB Detmold</b>											
<b>Kreisfreie Stadt</b>											
101	Bielefeld	471	44,4	25,7	20,6	9,3	267	46,9	67,2	7,5	9,5
<b>Kreise</b>											
102	Gütersloh	4 265	39,3	36,5	19,5	4,6	373	58,0	74,6	4,6	6,4
103	Herford	1 822	44,7	33,2	17,7	4,4	341	36,7	73,0	5,8	7,2
104	Höxter	3 186	28,8	31,0	32,8	7,4	113	11,8	78,1	6,2	7,4
105	Lippe	2 197	30,7	25,4	28,8	15,1	316	40,0	73,6	6,5	7,8
106	Minden-Lübbecke	5 398	42,2	34,5	19,7	3,6	294	39,4	69,4	6,3	8,1
107	Paderborn	3 743	33,7	34,3	25,8	6,3	187	34,5	65,0	6,5	8,4
<b>RB Arnberg</b>											
<b>Kreisfreie Städte</b>											
108	Bochum	118	53,4	12,7	17,8	16,1	181	50,5	77,1	10,3	11,8
109	Dortmund	289	45,7	14,5	26,0	13,8	262	49,3	63,9	11,1	13,2
110	Hagen	162	49,4	25,3	22,2	3,1	193	28,8	73,1	7,9	10,6
111	Hamm	608	37,2	27,0	26,6	9,2	64	18,1	77,9	8,5	10,6
112	Herne	35	42,9	22,9	31,4	2,9	77	19,7	75,2	11,8	13,9
<b>Kreise</b>											
113	Ennepe-Ruhr-Kreis	1 005	49,6	25,7	21,0	3,8	336	53,4	69,8	7,6	9,5
114	Hochsauerlandkreis	3 211	34,7	31,9	27,5	5,9	323	36,3	77,3	4,6	6,2
115	Märkischer Kreis	1 464	35,8	27,0	27,9	9,2	745	90,1	74,2	6,7	9,3
116	Olpe	1 268	40,0	37,5	19,3	3,2	193	22,5	76,0	4,8	6,9
117	Siegen-Wittgenstein	1 833	55,9	32,1	10,3	1,7	355	47,2	69,2	5,3	7,4
118	Soest	3 111	22,3	30,4	33,8	13,5	204	33,5	72,8	5,3	7,2
119	Unna	1 089	29,1	24,5	30,2	16,2	203	47,2	75,8	8,9	10,4
64-119	Land insgesamt	80 581	32,6	30,5	28,5	8,4	11 921	2 038,2	69,1	7,7	9,3
	Kreisfreie Städte	4 897	39,9	24,5	25,0	10,6	4 017	863,9	65,3	.	.
	Kreise	75 684	32,1	30,9	28,7	8,3	7 904	1 174,2	71,9	.	.
<b>Hes</b>											
<b>RB Darmstadt</b>											
<b>Kreisfreie Städte</b>											
120	Darmstadt	68	-	35,3	-	13,2	90	31,6	45,2	5,0	5,9
121	Frankfurt am Main	289	50,2	23,9	19,4	6,6	291	101,6	44,9	6,3	7,2
122	Offenbach am Main	24	-	12,5	-	12,5	75	20,3	54,7	5,9	7,4
123	Wiesbaden	350	46,3	27,1	22,6	4,0	96	21,5	58,1	4,9	5,6
<b>Landkreise</b>											
124	Bergstraße	1 397	30,7	34,9	28,6	5,8	190	20,0	64,7	4,6	6,1
125	Darmstadt-Dieburg	1 159	25,0	32,4	32,0	10,6	174	21,1	68,2	3,7	5,0
126	Groß-Gerau	713	12,9	34,9	42,1	10,1	115	44,8	73,1	3,2	4,2
127	Hochtaunuskreis	593	36,3	34,9	19,7	9,1	119	19,9	50,7	3,8	4,4
128	Main-Kinzig-Kreis	2 674	32,8	38,6	22,6	6,1	269	42,9	63,0	5,5	6,8
129	Main-Taunus-Kreis	449	41,6	28,3	24,5	5,6	118	14,3	50,5	2,8	3,7
130	Odenwaldkreis	1 178	38,9	33,0	23,5	4,6	81	12,1	73,3	4,8	5,6
131	Offenbach	290	34,5	29,3	26,9	9,3	294	36,5	65,3	3,9	4,9
132	Rheingau-Taunus-Kreis	1 651	57,3	29,3	8,4	5,0	78	11,6	62,6	3,5	4,2
133	Wetteraukreis	2 507	26,4	36,9	26,8	10,0	173	15,6	69,2	5,1	5,8

kreisfreien Städte und Landkreise

Kfz-Bestand am 1.7.1992			Sozialversicherungspflichtige Arbeitnehmer am 1.7.1992					Bau- und Wohnungswesen		Lfd. Nr.
insgesamt	dar. PKW, Kombi, Kleinbusse		insgesamt	Land- u. Forstwirtschaft	Produzierendes Gewerbe	Handel und Verkehr	Übrige Dienstleistungen	Fertiggestellte	Wohnungsbestand	
	insgesamt	dar. schadst. arm						Wohnungen 1991	am 31.12.1991	
1 000	%		1 000	%					je 1000 Einwohner	
<b>Westfalen</b>										
62,6	90,7	54,0	31,1	0,9	45,2	21,8	32,1	2,9	420,4	93
129,2	91,5	54,2	97,1	0,5	53,5	15,9	30,0	1,8	461,6	94
134,6	88,6	61,4	118,3	1,1	22,7	19,2	57,0	3,9	447,2	95
178,0	85,1	64,2	106,2	2,0	55,8	18,4	23,7	5,4	325,2	96
110,2	85,2	63,2	47,2	2,5	43,4	17,4	36,7	6,5	339,0	97
335,1	90,8	57,3	174,3	0,8	51,1	16,9	31,1	3,2	412,8	98
228,9	86,1	61,5	116,3	1,3	54,3	17,1	27,3	5,6	336,9	99
151,0	86,0	59,8	79,8	1,6	60,7	13,9	23,8	5,3	352,4	100
173,3	90,1	62,5	141,6	0,4	42,4	21,0	36,2	2,9	437,1	101
196,1	86,0	60,4	126,7	1,0	62,9	16,2	19,9	6,8	370,9	102
148,9	88,6	63,8	91,2	0,8	57,2	18,2	23,8	3,7	402,6	103
86,7	83,3	62,8	42,1	1,7	48,5	16,4	33,3	3,3	364,4	104
203,6	88,7	62,2	111,2	1,2	53,2	14,4	31,2	3,2	406,6	105
189,9	85,6	61,3	112,8	0,9	49,3	18,0	31,8	3,3	373,2	106
148,9	86,2	62,7	87,7	0,9	51,5	17,0	30,6	8,6	374,5	107
192,3	91,1	56,9	144,5	0,4	45,0	19,0	35,6	1,5	450,1	108
288,6	90,7	58,6	214,7	0,5	37,2	22,5	39,7	2,5	467,2	109
110,4	89,6	56,7	82,6	0,4	45,0	23,5	31,1	2,5	457,5	110
90,6	90,6	57,0	56,9	0,8	45,8	19,7	33,7	2,1	402,3	111
80,5	91,5	53,4	48,1	0,4	49,5	18,5	31,6	2,2	444,3	112
195,0	89,7	58,2	113,7	0,6	58,3	15,1	25,9	2,9	435,5	113
154,0	86,6	63,9	94,7	1,2	58,5	12,9	27,5	3,0	384,5	114
246,0	89,4	60,3	170,2	0,5	66,2	11,8	21,5	3,0	412,3	115
73,4	87,2	63,5	45,4	0,9	65,6	12,8	20,7	3,8	348,9	116
169,0	87,0	63,4	111,3	0,4	54,6	17,7	27,3	3,6	383,3	117
161,1	86,6	61,1	92,2	1,1	51,0	15,7	32,2	5,1	381,2	118
214,5	90,2	58,8	112,1	0,9	52,8	19,7	26,6	4,0	393,4	119
9 461,4	89,0	59,7	6 127,0	0,8	46,4	19,5	33,4	3,7	420,9	66-119
3 796,9	90,4	58,1	3 083,8	0,4	39,3	21,4	38,9	2,6	463,5	
5 664,5	88,1	60,8	3 043,2	1,1	53,5	17,5	27,8	4,5	388,6	
<b>sen</b>										
77,7	89,7	60,5	96,5	0,3	37,9	19,5	42,3	3,6	488,8	120
334,7	90,4	61,0	496,9	0,2	27,2	27,6	45,0	2,0	482,6	121
61,6	90,9	57,2	51,9	0,4	41,1	18,2	40,3	1,8	464,4	122
176,4	91,4	65,6	124,5	0,6	26,8	21,5	51,1	2,1	475,9	123
158,8	87,5	59,9	64,4	0,9	47,8	21,3	30,0	4,5	398,5	124
165,1	87,6	59,4	60,1	1,3	52,1	19,3	27,4	5,5	390,0	125
148,1	89,0	59,2	92,8	0,4	55,9	22,1	21,6	5,1	404,9	126
138,0	90,7	65,8	72,6	0,7	34,3	23,5	41,5	7,1	428,9	127
233,3	87,5	59,4	119,4	1,0	51,3	19,3	28,5	4,9	405,8	128
135,2	90,8	63,2	70,2	1,2	30,7	29,5	38,6	1,1	418,3	129
59,3	84,4	60,7	27,1	1,1	63,9	10,3	24,7	6,3	380,2	130
201,9	90,5	61,4	108,5	0,7	48,4	27,7	23,2	6,6	421,6	131
111,4	87,5	62,3	42,2	2,0	44,7	12,5	40,7	5,3	397,1	132
167,4	85,7	62,8	70,6	1,1	41,9	19,5	37,4	5,4	384,9	133

## Strukturdaten für die

Lfd. Nr.	Kreisfreie Stadt bzw. Stadtkreis, Landkreis bzw. Kreis	Ge-meinden	Fläche	Bevölkerung am			Bevölkerungs-dichte am 31.12.1991	Ausländer am 31.12.1991	
				25.5.1987	3.10.1990	31.12.1991			
		am 31.12.1991	insgesamt	dar. männlich		Einwohner je km <sup>2</sup>	1000		
		Anzahl	km <sup>2</sup>	1 000					
<b>Hes</b>									
<b>RB Gießen</b>									
<b>Landkreise</b>									
134	Gießen	18	854,6	226,0	239,0	242,1	117,6	283	18,1
135	Lahn-Dill-Kreis	23	1 066,6	237,8	247,4	252,1	123,5	236	18,9
136	Limburg-Weilburg	19	738,4	151,8	158,3	161,5	79,0	219	9,7
137	Marburg-Biedenkopf	22	1 262,6	229,3	240,0	244,6	119,5	194	15,2
138	Vogelsbergkreis	19	1 459,0	107,7	113,7	115,8	57,3	79	3,7
<b>RB Kassel</b>									
<b>Kreisfreie Stadt</b>									
139	Kassel	1	106,8	187,3	193,9	196,8	92,2	1 843	23,7
<b>Landkreise</b>									
140	Fulda	23	1 380,4	187,5	197,3	200,7	97,8	145	9,1
141	Hersfeld-Rotenburg	20	1 097,1	125,3	129,2	130,5	63,9	119	5,0
142	Kassel	29	1 292,7	222,2	231,2	234,2	114,8	181	7,5
143	Schwalm-Eder-Kreis	27	1 538,5	176,7	183,7	184,8	91,1	120	5,7
144	Waldeck-Frankenberg	22	1 848,6	149,9	157,8	161,1	79,0	87	7,0
145	Werra-Meißner-Kreis	16	1 024,7	112,4	116,5	117,0	56,8	114	3,9
120-145	Land insgesamt	426	21 114,4	5 507,8	5 746,8	5 837,3	2 847,3	276	674,3
	Kreisfreie Städte	5	726,3	1 303,1	1 351,7	1 370,8	657,0	1 887	276,5
	Landkreise	421	20 388,1	4 204,7	4 395,1	4 466,6	2 190,3	219	397,8
<b>Rheinland-</b>									
<b>RB Koblenz</b>									
<b>Kreisfreie Stadt</b>									
146	Koblenz	1	105,1	108,2	108,7	109,0	51,6	1 038	5,9
<b>Landkreise</b>									
147	Ahrweiler	74	787,0	111,2	116,2	118,3	57,0	150	6,4
148	Altenkirchen (Westerwald)	119	642,0	120,8	125,9	128,7	63,0	200	6,5
149	Bad Kreuznach	119	863,4	145,0	149,5	150,9	72,6	175	8,1
150	Birkenfeld	96	798,0	85,5	86,9	87,9	42,6	110	2,3
151	Cochem-Zell	91	719,4	60,5	61,9	63,0	31,0	88	1,5
152	Mayen-Koblenz	85	817,0	188,3	193,8	196,5	96,0	240	8,0
153	Neuwied	62	626,8	156,3	163,0	166,4	80,4	265	8,4
154	Rhein-Hunsrück-Kreis	133	962,9	89,6	92,9	96,2	47,1	100	4,0
155	Rhein-Lahn-Kreis	137	782,3	115,8	121,0	122,9	59,6	157	5,1
156	Westerwaldkreis	191	988,7	170,7	178,1	182,8	89,9	185	10,3
<b>RB Trier</b>									
<b>Kreisfreie Stadt</b>									
157	Trier	1	117,2	94,1	97,4	98,8	46,0	843	4,8
<b>Landkreise</b>									
158	Berncastel-Wittlich	108	1 177,6	106,5	107,9	109,3	53,5	93	3,3
159	Bitburg-Prüm	237	1 625,9	89,5	91,4	92,3	45,4	57	2,5
160	Daun	109	911,0	57,0	58,9	59,8	29,6	66	1,4
161	Trier-Saarburg	103	1 091,0	125,3	127,9	128,9	63,4	118	3,5
<b>RB Rheinhessen-Pfalz</b>									
<b>Kreisfreie Städte</b>									
162	Frankenthal (Pfalz)	1	43,8	44,7	46,8	47,1	22,9	1 076	5,1
163	Kaiserslautern	1	139,7	97,3	99,0	100,5	48,9	720	8,8
164	Landau in der Pfalz	1	83,0	36,1	37,4	38,0	17,9	458	2,2
165	Ludwigshafen am Rhein	1	77,7	156,6	162,0	165,4	81,2	2 129	27,0
166	Mainz	1	97,8	172,5	178,9	182,9	87,7	1 871	25,8
167	Neustadt a.d. Weinstraße	1	117,1	50,1	51,9	52,7	25,0	450	2,7
168	Pirmasens	1	61,4	48,0	47,4	47,8	22,6	779	2,2
169	Speyer	1	42,6	44,0	46,3	47,5	22,5	1 114	4,8
170	Worms	1	108,7	73,6	76,3	77,4	37,1	712	6,3
171	Zweibrücken	1	70,7	33,4	33,9	34,6	16,5	490	1,5
<b>Landkreise</b>									
172	Alzey-Worms	69	588,0	99,6	104,6	107,7	53,0	183	4,6
173	Bad Dürkheim	48	594,8	120,1	124,4	126,3	61,6	212	6,2
174	Donnersbergkreis	81	645,4	66,8	69,6	71,4	35,1	111	3,6
175	Germerheim	31	463,5	103,3	109,0	112,1	55,8	242	9,1
176	Kaiserslautern	50	639,8	95,1	99,5	102,7	50,3	161	4,5

**kreisfreien Städte und Landkreise**

Bevölkerung im Alter von ...						Bevölkerungsbewegung 1990					Lfd. Nr.
bis unter ... Jahren 1990						Lebend-geborene	Ge-storbene	Zu-züge	Fort-züge	Zu- (+) bzw. Abnahme (-)	
unter 15	15 - 18	18 - 25	25 - 35	35 - 60	60 und mehr						je 1 000 Einwohner
%											
<b>sen</b>											
15,2	2,8	11,3	19,4	31,3	20,0	11,3	10,3	64,0	40,4	+ 24,6	134
16,2	3,1	10,6	16,1	32,6	21,4	11,6	11,2	45,8	24,5	+ 21,6	135
16,0	3,1	10,5	16,3	32,6	21,6	10,6	11,6	52,0	29,5	+ 21,5	136
15,7	3,2	12,7	19,6	30,0	18,8	11,6	10,5	56,4	40,5	+ 17,0	137
16,1	3,3	10,2	15,7	31,3	23,3	10,8	12,8	62,5	34,5	+ 26,0	138
12,9	2,6	10,6	17,1	31,4	25,3	10,0	13,5	75,8	58,6	+ 13,7	139
16,8	3,3	11,3	16,5	30,8	21,3	12,1	10,8	47,2	26,7	+ 21,9	140
15,2	3,1	10,5	14,9	32,0	24,4	10,4	13,1	55,2	33,6	+ 18,8	141
15,1	3,2	10,5	15,3	34,9	21,0	10,1	11,4	61,7	38,7	+ 21,8	142
15,8	3,3	10,8	15,7	32,5	21,9	11,0	12,4	59,9	37,9	+ 20,6	143
15,8	3,2	10,8	15,7	31,1	23,4	11,1	12,8	67,8	36,3	+ 29,8	144
14,7	3,1	10,5	15,3	31,8	24,6	10,0	13,3	59,0	37,3	+ 18,4	145
14,8	2,9	10,4	17,0	34,0	21,0	10,8	11,2	57,7	39,5	+ 17,8	120-145
12,6	2,4	9,7	18,3	34,2	22,8	10,0	12,3	65,9	50,2	+ 13,4	
15,4	3,1	10,5	16,5	34,0	20,4	11,0	10,9	55,2	36,2	+ 19,1	
<b>Pfalz</b>											
13,5	2,5	10,3	16,7	32,8	24,2	10,4	11,9	57,1	48,3	+ 7,3	146
15,6	2,8	9,9	15,9	32,2	23,7	12,0	12,4	51,4	32,0	+ 18,9	147
16,9	3,2	10,5	15,6	32,1	21,6	13,0	11,3	51,9	32,1	+ 21,6	148
15,9	2,9	10,2	15,5	32,7	22,8	11,2	12,4	49,2	34,1	+ 13,9	149
15,2	3,0	9,5	16,0	32,9	23,4	10,3	13,4	50,0	36,6	+ 10,3	150
16,0	3,2	10,5	15,6	31,3	23,3	11,3	12,3	54,8	36,5	+ 17,3	151
15,7	2,9	10,1	16,2	33,6	21,6	11,4	11,1	47,4	31,0	+ 16,6	152
15,6	2,9	9,8	15,4	33,3	23,0	11,6	12,3	52,0	31,1	+ 20,3	153
16,2	3,3	10,8	15,6	31,5	22,6	11,5	11,3	59,9	36,6	+ 23,5	154
15,3	2,9	9,9	15,3	32,9	23,6	10,8	12,3	59,9	40,2	+ 18,3	155
17,0	3,2	10,4	16,2	32,3	20,8	12,1	11,3	50,9	27,7	+ 24,1	156
13,8	2,5	12,2	18,7	29,2	23,7	11,7	12,3	67,5	55,6	+ 11,4	157
16,4	3,4	10,4	15,4	31,6	22,8	11,6	13,2	43,4	31,4	+ 10,4	158
17,2	3,4	10,6	15,8	30,3	22,8	11,7	12,3	49,8	33,1	+ 16,1	159
16,8	3,2	10,3	15,7	30,6	23,4	12,5	11,6	60,0	42,5	+ 18,4	160
16,9	3,3	10,6	16,4	32,8	20,0	11,6	9,9	51,4	43,0	+ 10,1	161
14,9	3,0	10,2	16,4	34,3	21,1	11,0	12,5	92,0	68,8	+ 21,7	162
13,6	2,6	10,6	18,3	31,9	22,9	10,5	12,2	71,3	52,2	+ 17,4	163
14,7	2,7	11,2	17,1	31,3	23,0	11,1	13,4	81,7	65,7	+ 13,6	164
14,2	2,8	10,5	17,2	33,8	21,4	11,4	11,7	64,1	47,9	+ 16,1	165
13,5	2,6	11,1	19,8	33,1	20,0	11,2	10,2	68,6	56,1	+ 13,5	166
14,6	2,7	9,6	15,7	32,2	25,1	11,1	12,7	58,6	42,5	+ 14,5	167
13,6	2,7	9,6	15,3	32,7	26,0	10,1	14,8	53,7	38,4	+ 10,5	168
15,5	3,0	9,9	17,4	32,8	21,5	12,4	11,7	67,8	49,6	+ 18,9	169
15,2	2,9	10,2	17,0	31,9	22,7	11,6	12,7	64,3	47,8	+ 15,4	170
14,5	2,7	9,5	15,7	32,8	24,9	9,8	15,2	59,9	42,1	+ 12,4	171
17,1	3,1	9,9	16,5	33,3	20,1	10,9	11,2	56,1	32,1	+ 23,7	172
15,4	2,8	9,5	15,5	34,9	21,9	10,7	12,5	60,2	45,7	+ 12,9	173
16,6	3,3	10,1	16,1	32,7	21,3	11,5	12,6	57,7	38,5	+ 18,1	174
17,3	3,2	10,9	18,0	33,9	16,6	12,4	9,1	63,6	45,3	+ 21,6	175
16,1	2,9	9,9	16,6	33,1	21,5	11,5	11,7	66,7	44,8	+ 21,7	176

Strukturdaten für die

Lfd. Nr.	Kreisfreie Stadt bzw. Stadtkreis, Landkreis bzw. Kreis	Landwirtschaftliche Betriebe 1991					Bergbau und verarbeitendes Gewerbe 1991			Arbeitslose	
		insgesamt	davon mit ... bis unter ... ha LF				Betriebe	Beschäftigte		Ende Juni 1992	Ende Juni 1993
			1 - 5	5 - 20	20 - 50	50 u. mehr		insgesamt	dar. Arbeiter		
		Anzahl	%				Anzahl	1 000	%	Arbeitslosenquote	
<b>Hes</b>											
<b>RB Gießen</b>											
<b>Landkreise</b>											
134	Gießen	1 907	34,3	42,6	14,8	8,3	163	21,7	68,9	7,2	8,3
135	Lahn-Dill-Kreis	1 545	52,3	32,6	9,3	5,8	283	40,2	68,4	7,0	9,1
136	Limburg-Weilburg	1 254	24,6	30,1	30,8	14,5	150	12,0	75,0	4,8	5,9
137	Marburg-Biedenkopf	3 474	36,0	40,9	19,0	4,1	169	28,1	74,2	5,7	7,1
138	Vogelsbergkreis	3 732	26,8	44,6	21,5	7,2	128	10,8	75,7	6,2	7,5
<b>RB Kassel</b>											
<b>Kreisfreie Stadt</b>											
139	Kassel	65	55,4	26,2	10,8	7,7	111	25,8	64,2	11,1	12,3
<b>Landkreise</b>											
140	Fulda	4 406	32,2	42,8	21,2	3,8	170	21,8	73,9	4,8	5,8
141	Hersfeld-Rotenburg	2 944	48,6	31,6	14,7	5,1	77	14,9	75,8	7,5	9,0
142	Kassel	2 600	34,6	32,7	22,7	10,0	107	27,4	84,8	5,7	7,0
143	Schwalb-Eder-Kreis	4 062	35,8	34,0	23,1	7,1	127	13,5	75,8	6,6	8,0
144	Waldeck-Frankenberg	4 450	32,9	38,8	22,5	5,8	121	20,3	76,6	6,0	7,8
145	Werra-Meißner-Kreis	2 017	43,5	27,7	19,1	9,7	112	11,0	76,9	8,6	10,1
120-145	Land insgesamt	45 798	35,4	36,4	21,4	6,8	3 881	661,6	63,6	5,4	6,6
	Kreisfreie Städte	796	46,7	26,1	20,9	6,3	663	200,9	49,9	.	.
	Landkreise	45 002	35,1	36,6	21,4	6,9	3 218	460,7	69,6	.	.
<b>Rheinland-</b>											
<b>RB Koblenz</b>											
<b>Kreisfreie Stadt</b>											
146	Koblenz	137	41,6	32,1	24,8	1,5	56	9,7	67,4	4,8	6,4
<b>Landkreise</b>											
147	Ahrweiler	1 551	53,4	27,3	13,4	5,8	74	6,7	71,5	4,1	4,9
148	Altenkirchen (Westerwald)	1 099	39,5	36,1	18,8	5,6	146	16,0	73,8	3,8	6,6
149	Bad Kreuznach	2 489	40,4	39,2	15,4	5,1	105	14,6	72,7	6,6	8,2
150	Birkenfeld	812	26,0	36,3	24,3	13,4	92	6,5	75,0	6,8	8,9
151	Cochem-Zell	2 508	66,0	21,7	8,2	4,1	34	3,1	79,4	3,9	4,9
152	Mayen-Koblenz	1 709	29,8	32,5	28,6	9,2	166	16,3	73,0	4,4	5,4
153	Neuwied	1 014	39,6	32,0	20,5	7,9	146	18,2	69,6	3,9	5,4
154	Rhein-Hunsrück-Kreis	2 197	31,1	43,3	17,2	8,5	77	8,9	74,3	6,3	7,7
155	Rhein-Lahn-Kreis	1 413	36,3	34,6	19,1	10,0	90	8,2	70,8	4,3	5,3
156	Westerwaldkreis	1 758	52,0	30,7	9,6	7,7	239	18,9	75,8	4,0	5,4
<b>RB Trier</b>											
<b>Kreisfreie Stadt</b>											
157	Trier	148	56,1	25,0	12,8	6,1	87	10,2	72,5	7,6	8,7
<b>Landkreise</b>											
158	Berncastel-Wittlich	4 243	72,5	16,8	6,4	4,3	93	9,6	79,7	5,1	6,0
159	Bitburg-Prüm	3 801	22,9	33,8	35,1	8,2	59	5,4	77,9	4,6	6,0
160	Daun	1 817	31,5	41,3	19,0	8,1	66	5,2	78,2	4,8	6,2
161	Trier-Saarburg	3 787	66,6	20,5	9,1	3,8	51	6,5	80,3	4,4	5,7
<b>RB Rheinhessen-Pfalz</b>											
<b>Kreisfreie Städte</b>											
162	Frankenthal (Pfalz)	81	12,3	14,8	53,1	19,8	31	9,1	55,3	5,4	7,3
163	Kaiserslautern	50	46,0	14,0	24,0	16,0	65	18,2	77,3	8,7	11,8
164	Landau in der Pfalz	474	66,7	28,5	3,6	1,3	32	3,0	65,7	5,6	6,8
165	Ludwigshafen am Rhein	114	24,6	40,4	26,3	8,8	73	66,0	49,8	6,1	8,1
166	Mainz	353	44,5	31,4	21,5	2,5	96	23,0	54,9	4,4	5,9
167	Neustadt a.d. Weinstraße	607	66,9	27,3	4,0	1,8	29	2,3	69,5	5,3	7,0
168	Pirmasens	73	39,7	30,1	23,3	6,8	71	9,3	71,8	10,9	14,7
169	Speyer	43	48,8	18,6	23,3	9,3	45	6,3	69,5	5,3	7,0
170	Worms	360	35,8	25,3	31,1	7,8	59	11,2	71,1	6,7	8,6
171	Zweibrücken	103	35,0	16,5	22,3	26,2	22	5,2	71,4	8,5	12,0
<b>Landkreise</b>											
172	Alzey-Worms	3 473	48,7	27,2	20,7	3,4	37	2,3	68,1	4,2	6,4
173	Bad Dürkheim	2 053	55,1	33,3	9,1	2,5	70	7,1	73,6	3,8	5,4
174	Donnersbergkreis	1 295	21,9	29,8	34,6	13,7	56	7,4	77,1	6,8	9,5
175	Germersheim	1 001	46,8	26,0	21,2	6,1	59	21,7	76,7	4,5	6,9
176	Kaiserslautern	779	27,0	29,5	29,0	14,5	48	5,1	79,8	7,2	9,9



**kreisfreien Städte und Landkreise**

Kfz-Bestand am 1.7.1992			Sozialversicherungspflichtige Arbeitnehmer am 1.7.1992					Beschäftigte und Wohnungswesen		Lfd. Nr.
insgesamt	dar. PKW, Kombi, Kleinbusse		insgesamt	Land- u. Forstwirtschaft	Produzierendes Gewerbe	Handel und Verkehr	Übrige Dienstleistungen	Fertiggestellte Wohnungen 1991	Wohnungsbestand am 31.12.1991	
	insgesamt	dar. schiedst. arm								
1 000	%		1 000	%						
<b>sen</b>										
146,3	86,7	62,3	87,5	0,8	39,3	20,0	39,9	6,0	423,8	134
151,1	86,9	60,5	86,5	0,7	58,3	16,0	25,1	5,0	381,6	135
102,1	86,4	63,0	44,4	0,9	45,3	21,8	32,0	6,8	381,2	136
136,9	84,8	58,1	76,2	0,8	48,8	12,5	37,9	4,3	363,9	137
77,2	77,5	64,4	31,6	1,3	53,9	12,7	32,0	2,9	349,3	138
100,1	89,7	62,5	104,1	0,5	32,5	22,8	44,2	2,1	472,6	139
126,4	82,0	61,8	71,2	0,7	47,1	22,5	29,8	8,2	393,6	140
81,0	82,1	63,8	43,9	1,3	52,4	15,9	30,3	4,0	386,1	141
147,8	85,9	67,5	61,1	1,3	57,3	15,9	25,5	4,3	396,0	142
119,9	82,3	65,7	46,2	1,5	49,6	16,0	32,9	2,9	376,5	143
105,6	79,9	63,6	55,6	1,4	52,2	11,5	34,9	4,9	390,1	144
69,6	82,6	62,6	34,6	2,1	50,4	15,1	32,4	2,8	406,6	145
3 532,8	87,2	62,0	2 240,7	0,7	41,1	21,4	36,7	4,4	416,0	120-145
750,5	90,5	61,9	873,9	0,3	29,8	24,7	45,2	2,2	479,0	
2 782,3	86,3	62,0	1 366,8	1,0	48,3	19,4	31,3	5,1	396,7	
<b>Pfalz</b>										
62,1	88,9	62,8	65,2	0,5	26,8	23,3	49,4	2,6	472,6	146
72,3	85,2	60,8	28,4	1,7	40,2	14,0	44,0	5,2	413,4	147
77,3	86,0	62,0	35,8	0,8	55,9	19,0	24,3	4,3	377,2	148
92,5	83,9	59,2	46,8	1,5	44,9	18,1	35,5	5,2	404,1	149
52,5	86,6	59,8	28,0	1,0	42,4	16,7	39,9	4,8	422,7	150
41,3	79,6	63,5	15,9	2,5	38,4	16,3	42,8	4,3	398,7	151
115,8	86,4	62,3	50,6	1,0	49,2	19,7	30,1	4,3	398,6	152
100,7	87,1	61,3	52,0	1,0	54,1	15,6	29,4	3,7	405,8	153
62,3	82,0	64,5	27,6	1,4	51,5	14,8	32,3	3,2	389,9	154
74,3	85,4	63,2	28,7	1,5	45,1	13,6	39,8	5,1	402,3	155
118,1	84,7	65,4	53,9	1,3	58,8	15,6	24,3	6,3	373,3	156
50,3	86,6	60,1	51,5	0,7	31,0	24,2	44,2	3,8	468,5	157
72,4	78,1	61,2	32,6	2,2	47,6	18,8	31,4	4,2	403,7	158
62,8	76,2	62,8	23,1	2,1	44,6	17,7	35,5	4,5	400,4	159
39,8	79,2	63,7	15,2	1,9	49,4	15,1	33,6	6,9	409,2	160
82,3	81,1	61,9	20,9	2,4	53,1	15,3	29,2	4,0	369,6	161
25,9	90,0	54,9	17,6	-0,0	58,5	18,2	23,3	5,8	438,1	162
52,5	90,2	58,0	55,6	0,2	38,7	18,5	42,6	5,2	495,4	163
24,3	86,4	58,7	16,8	0,4	32,6	23,1	43,9	7,3	430,7	164
86,6	89,8	54,0	107,2	0,6	67,0	10,2	22,2	5,9	446,4	165
99,9	88,9	59,7	100,1	0,3	31,0	16,3	52,4	5,8	481,0	166
33,0	86,7	59,5	18,4	1,2	25,7	23,6	49,6	6,7	439,1	167
27,4	90,4	57,5	25,5	0,4	45,5	19,3	34,9	1,7	483,1	168
27,3	89,4	58,0	22,4	0,4	37,9	16,6	45,1	4,3	431,1	169
43,7	87,7	55,5	29,2	0,7	48,3	20,9	30,1	6,3	432,3	170
19,6	89,3	54,0	13,8	0,9	52,3	14,8	32,0	2,6	445,6	171
74,1	79,5	58,2	18,2	4,2	35,6	27,3	32,9	9,4	376,2	172
82,0	84,9	58,7	26,5	2,9	44,1	16,1	36,9	6,0	411,8	173
45,5	83,4	57,9	17,4	2,3	56,9	10,3	30,5	6,6	390,0	174
70,6	86,1	56,8	37,5	1,0	66,4	10,0	22,6	6,7	378,5	175
60,8	86,9	57,2	19,7	2,1	45,9	15,3	36,7	6,2	432,9	176

## Strukturdaten für die

Lfd. Nr.	Kreisfreie Stadt bzw. Stadtkreis, Landkreis bzw. Kreis	Ge-meinden	Fläche	Bevölkerung am			Bevölkerungs-dichte am 31.12.1991	Ausländer am 31.12.1991	
				25.5.1987	3.10.1990	31.12.1991			
		am 31.12.1991	km <sup>2</sup>	insgesamt	dar. männlich		Einwohner je km <sup>2</sup>	1000	
		Anzahl		1 000					
<b>Rheinland-</b>									
177	Kusel	98	552,1	75,0	76,4	77,7	38,3	141	1,9
178	Ludwigshafen	25	304,9	129,8	135,2	137,4	67,4	451	7,0
179	Mainz-Bingen	66	605,9	163,8	171,8	175,5	85,7	290	17,1
180	Pirmasens	84	953,8	99,2	100,3	102,4	50,4	107	2,5
181	Südliche Weinstraße	75	639,9	97,3	101,6	102,5	50,1	160	3,4
146-181	<b>Land insgesamt</b>	<b>2 303</b>	<b>19 845,8</b>	<b>3 630,8</b>	<b>3 753,8</b>	<b>3 821,2</b>	<b>1 858,8</b>	<b>193</b>	<b>228,4</b>
	Kreisfreie Städte	12	1 064,7	958,8	986,1	1 001,7	479,9	941	97,2
	Landkreise	2 291	18 781,1	2 672,1	2 767,8	2 819,6	1 378,9	150	131,2
<b>Baden-</b>									
<b>RB Stuttgart</b>									
<b>Region Mittlerer Neckar</b>									
<b>Stadtkreis</b>									
182	Stuttgart	1	207,3	551,9	579,0	591,9	287,9	2 855	126,6
<b>Landkreise</b>									
183	Böblingen	26	617,9	315,7	333,5	341,7	169,8	553	52,3
184	Esslingen	44	641,5	460,4	479,3	486,2	239,9	758	67,7
185	Göppingen	38	642,4	230,4	242,6	247,7	121,3	386	31,9
186	Ludwigsburg	39	687,1	442,4	463,9	473,0	233,3	688	73,6
187	Rems-Murr-Kreis	31	858,1	360,6	379,4	387,9	191,3	452	48,8
<b>Region Franken</b>									
<b>Stadtkreis</b>									
188	Heilbronn	1	99,9	111,0	115,9	117,4	56,4	1 176	17,7
<b>Landkreise</b>									
189	Heilbronn	46	1 099,6	252,5	270,9	279,9	138,0	255	26,0
190	Hohenlohekreis	16	776,7	86,1	92,5	95,1	47,0	122	5,9
191	Schwäbisch-Hall	30	1 484,0	154,0	163,6	167,7	82,0	113	10,0
192	Main-Tauber-Kreis	18	1 304,5	121,9	127,9	129,9	63,5	100	5,9
<b>Region Ostwürttemberg</b>									
<b>Landkreise</b>									
193	Heidenheim	11	627,2	125,3	131,1	132,8	64,7	212	14,0
194	Ostalbkreis	42	1 511,6	279,6	293,4	299,8	146,9	198	23,8
<b>RB Karlsruhe</b>									
<b>Region Mittlerer Oberrhein</b>									
<b>Stadtkreise</b>									
195	Baden-Baden	1	140,2	50,1	51,8	52,5	23,5	375	5,3
196	Karlsruhe	1	173,4	260,6	273,7	278,6	135,1	1 606	30,6
<b>Landkreise</b>									
197	Karlsruhe	32	1 084,9	364,8	379,4	389,1	191,3	359	32,5
198	Rastatt	23	738,8	194,6	204,1	207,0	100,9	280	16,3
<b>Region Unterer Neckar</b>									
<b>Stadtkreise</b>									
199	Heidelberg	1	108,8	127,8	135,7	139,4	65,1	1 281	16,2
200	Mannheim	1	145,0	295,2	309,4	314,7	153,8	2 171	57,9
<b>Landkreise</b>									
201	Neckar-Odenwald-Kreis	27	1 126,3	130,7	138,0	140,5	69,4	125	9,3
202	Rhein-Neckar-Kreis	54	1 061,6	465,3	486,1	495,9	242,5	467	43,2
<b>Region Nordeschwarzwald</b>									
<b>Stadtkreis</b>									
203	Pforzheim	1	97,8	106,5	112,6	115,5	54,5	1 181	16,4
<b>Landkreise</b>									
204	Calw	25	797,5	133,3	147,1	152,3	74,3	191	17,8
205	Enzkreis	28	573,9	164,6	175,0	179,6	88,4	313	18,8
206	Freudenstadt	17	870,6	102,0	109,7	112,1	54,1	129	9,1
<b>RB Freiburg</b>									
<b>Region Südlicher Oberrhein</b>									
<b>Stadtkreis</b>									
207	Freiburg im Breisgau	1	153,0	178,7	189,8	193,8	90,2	1 266	17,7

**kreisfreien Städte und Landkreise**

Bevölkerung im Alter von ... bis unter ... Jahren 1990						Bevölkerungsbewegung 1990					Lfd. Nr.
unter 15	15 - 18	18 - 25	25 - 35	35 - 60	60 und mehr	Lebend- geborene	Ge- storbene	Zu- züge	Fort- züge	Zu- (+) bzw. Abnahme (-)	
%						je 1 000 Einwohner					
<b>Pfalz</b>											
16,0	2,9	9,8	15,9	32,6	22,9	10,8	11,2	46,3	29,4	+ 16,5	177
16,0	2,7	9,0	16,5	36,5	19,4	10,5	9,1	56,7	45,5	+ 12,5	178
16,4	2,9	10,0	17,0	34,7	18,9	11,6	10,6	60,2	42,5	+ 18,7	179
16,0	3,0	9,9	16,1	33,9	21,1	10,7	11,6	44,5	33,5	+ 10,2	180
16,3	3,1	9,9	16,2	33,1	21,5	11,2	11,5	69,0	53,0	+ 15,7	181
15,7	2,9	10,2	16,5	32,9	21,8	11,4	11,6	57,5	40,8	+ 16,4	146-181
14,1	2,7	10,6	17,6	32,5	22,5	11,1	12,0	66,5	51,4	+ 14,1	
16,2	3,0	10,1	16,1	33,1	21,5	11,5	11,5	54,4	37,0	+ 17,3	
<b>Württemberg</b>											
12,5	2,6	10,8	18,5	34,3	21,3	10,5	10,7	83,9	67,7	+ 16,0	182
16,8	3,2	11,0	17,6	35,2	16,2	12,5	7,8	59,7	44,9	+ 19,6	183
15,9	3,1	10,7	17,4	34,7	18,1	12,3	8,6	52,7	42,2	+ 14,2	184
16,6	3,3	10,6	15,9	33,2	20,5	12,2	10,4	52,8	34,8	+ 19,9	185
16,3	3,2	10,7	17,1	35,2	17,5	12,7	8,6	57,8	44,5	+ 17,4	186
16,1	3,1	10,8	17,1	34,4	18,5	12,3	9,4	58,1	40,6	+ 20,3	187
14,8	3,1	10,7	16,6	33,0	21,7	11,5	11,2	80,1	64,2	+ 16,3	188
17,7	3,3	10,8	16,9	33,0	18,3	13,1	10,3	71,4	42,3	+ 31,9	189
17,7	3,6	11,4	16,5	31,2	19,7	12,3	10,3	67,5	39,5	+ 30,1	190
18,2	3,4	11,0	16,4	30,7	20,3	12,8	10,5	72,6	46,2	+ 28,7	191
17,2	3,4	10,8	16,1	30,6	21,9	12,1	10,5	56,9	35,7	+ 22,9	192
17,1	3,4	10,6	15,5	32,3	21,1	12,1	10,7	58,6	40,4	+ 19,6	193
17,9	3,7	11,3	16,3	31,4	19,4	12,5	10,1	52,1	33,5	+ 21,1	194
11,6	2,5	9,7	15,1	32,4	28,7	9,1	14,3	84,8	64,9	+ 14,7	195
12,3	2,4	11,7	18,8	32,2	22,6	10,2	12,0	69,6	51,7	+ 16,0	196
16,2	3,1	10,2	16,9	34,9	18,6	11,5	9,9	51,6	34,2	+ 19,0	197
15,8	3,0	10,1	16,8	34,1	20,3	11,7	10,2	58,6	42,6	+ 17,6	198
11,9	2,0	13,1	22,7	30,0	20,2	9,7	10,0	105,3	88,2	+ 16,8	199
13,0	2,5	10,9	18,9	33,2	21,4	10,4	11,5	63,1	47,6	+ 14,3	200
17,1	3,3	11,3	16,9	31,3	20,1	12,1	11,4	59,8	38,3	+ 22,2	201
15,7	2,8	10,2	17,3	34,7	19,3	11,6	10,1	56,4	39,1	+ 18,7	202
14,5	2,8	10,7	17,0	32,6	22,4	11,2	11,9	76,0	56,9	+ 18,4	203
18,0	3,2	11,4	17,1	31,4	18,9	13,5	10,3	85,6	57,9	+ 31,0	204
17,5	3,1	10,4	16,7	34,1	18,2	13,2	9,1	63,1	41,7	+ 25,5	205
17,2	3,5	11,5	16,5	31,1	20,2	12,6	11,7	71,9	51,1	+ 21,8	206
12,8	2,4	12,9	22,5	29,3	20,1	10,8	9,9	96,2	80,0	+ 17,1	207

## Strukturdaten für die

Lfd. Nr.	Kreisfreie Stadt bzw. Stadtkreis, Landkreis bzw. Kreis	Landwirtschaftliche Betriebe 1991					Bergbau und verarbeitendes Gewerbe 1991			Arbeitslose	
		insgesamt	davon mit ... bis unter ... ha LF				Betriebe	Beschäftigte		Ende Juni 1992	Ende Juni 1993
			1 - 5	5 - 20	20 - 50	50 u. mehr	insgesamt	dar. Arbeiter	1992	1993	
		Anzahl	%				Anzahl	1 000	%	Arbeitslosenquote	
<b>Rheinland-</b>											
177	Kusel	1 058	36,7	31,0	17,3	15,0	40	4,2	79,4	6,9	10,4
178	Ludwigsbafen	783	31,9	29,8	31,4	6,9	50	3,6	73,6	3,6	5,0
179	Mainz-Bingen	3 876	61,2	26,0	10,4	2,3	68	11,4	54,3	3,2	4,8
180	Pirmasens	973	32,5	29,6	28,0	10,0	99	7,7	79,6	7,2	10,1
181	Südliche Weinstraße	3 474	63,7	28,5	6,8	1,0	49	5,8	76,9	4,6	6,5
146-181	<b>Land insgesamt</b>	<b>51 506</b>	<b>48,2</b>	<b>29,2</b>	<b>16,6</b>	<b>5,9</b>	<b>2 680</b>	<b>393,9</b>	<b>68,0</b>	<b>5,2</b>	<b>7,0</b>
	<b>Kreisfreie Städte</b>	<b>2 543</b>	<b>50,9</b>	<b>27,4</b>	<b>16,4</b>	<b>5,3</b>	<b>666</b>	<b>173,5</b>	<b>60,4</b>	.	.
	<b>Landkreise</b>	<b>48 963</b>	<b>48,1</b>	<b>29,3</b>	<b>16,6</b>	<b>6,0</b>	<b>2 014</b>	<b>220,4</b>	<b>73,9</b>	.	.
<b>Baden-</b>											
<b>RB Stuttgart</b>											
<b>Region Mittlerer Neckar</b>											
<b>Stadtkreis</b>											
182	Stuttgart	430	73,3	17,7	8,4	0,7	320	121,8	50,6	4,5	6,6
<b>Landkreise</b>											
183	Böblingen	1 732	49,2	31,0	15,2	4,5	262	88,6	68,6	2,8	4,8
184	Esslingen	2 197	61,9	24,3	11,0	2,8	553	95,1	64,3	2,8	4,8
185	Göppingen	1 740	31,7	37,8	24,7	5,9	290	39,7	67,5	4,6	6,8
186	Ludwigsburg	3 087	55,3	24,2	18,8	1,7	463	69,7	60,8	3,3	5,2
187	Rems-Murr-Kreis	3 513	58,1	30,4	10,3	1,2	418	60,0	63,3	3,5	5,2
<b>Region Franken</b>											
<b>Stadtkreis</b>											
188	Heilbronn	352	39,8	38,1	19,0	3,1	117	19,9	64,1	5,3	8,5
<b>Landkreise</b>											
189	Heilbronn	4 902	53,9	26,3	16,6	3,2	267	39,2	75,8	3,9	6,5
190	Hohenlohekreis	2 943	33,9	40,9	21,6	3,6	109	17,2	72,4	3,1	5,1
191	Schwäbisch-Hall	4 798	25,8	39,7	31,4	3,2	214	21,8	72,8	3,1	5,0
192	Main-Tauber-Kreis	4 134	33,6	37,2	23,1	6,2	167	18,7	73,2	4,2	6,3
<b>Region Ostwürttemberg</b>											
<b>Landkreise</b>											
193	Heidenheim	1 185	22,5	35,4	32,2	9,9	121	27,6	69,3	4,2	6,3
194	Ostalbkreis	4 600	28,2	46,5	21,7	3,7	303	50,2	68,6	4,9	7,0
<b>RB Karlsruhe</b>											
<b>Region Mittlerer Oberrhein</b>											
<b>Stadtkreise</b>											
195	Baden-Baden	375	90,4	7,2	1,6	0,8	43	4,2	63,1	3,6	4,9
196	Karlsruhe	198	59,1	24,2	9,6	7,1	205	35,4	54,5	5,0	6,4
<b>Landkreise</b>											
197	Karlsruhe	2 580	64,2	18,1	9,7	8,0	326	47,6	70,3	3,6	5,2
198	Rastatt	1 730	78,3	14,3	4,1	3,3	193	38,4	73,7	3,5	5,3
<b>Region Unterer Neckar</b>											
<b>Stadtkreise</b>											
199	Heidelberg	148	54,7	22,3	20,3	2,7	73	16,7	51,1	6,1	7,4
200	Mannheim	157	36,3	27,4	31,2	5,1	205	63,7	59,3	7,3	9,5
<b>Landkreise</b>											
201	Neckar-Odenwald-Kreis	2 628	34,6	36,6	20,0	8,9	158	16,4	73,5	4,6	6,7
202	Rhein-Neckar-Kreis	2 295	45,1	24,8	23,4	6,6	344	52,7	68,9	4,3	6,0
<b>Region Nordschwarzwald</b>											
<b>Stadtkreis</b>											
203	Pforzheim	87	69,0	14,9	4,6	11,5	221	23,5	62,1	5,6	8,3
<b>Landkreise</b>											
204	Calw	1 990	59,8	29,6	7,6	3,0	135	13,3	71,7	2,6	4,3
205	Enzkreis	1 249	55,1	24,6	13,4	7,0	284	26,8	68,6	3,5	5,7
206	Freudenstadt	2 161	59,6	28,1	8,7	3,5	155	15,3	69,4	4,1	4,8
<b>RB Freiburg</b>											
<b>Region Südlicher Oberrhein</b>											
<b>Stadtkreis</b>											
207	Freiburg im Breisgau	455	68,8	22,6	7,7	0,9	101	15,0	54,4	7,0	8,6

**kreisfreien Städte und Landkreise**

Kfz-Bestand am 1.7.1992			Sozialversicherungspflichtige Arbeitnehmer am 1.7.1992					Bauktigkeit und Wohnungswesen		Lfd. Nr.
insgesamt	dar. PKW, Kombi, Kleinbusse		insgesamt	Land- u. Forstwirtschaft	Produzierendes Gewerbe	Handel und Verkehr	Übrige Dienstleistungen	Fertiggestellte Wohnungen 1991	Wohnungsbestand am 31.12.1991	
	insgesamt	dar. schadst.arm								
1 000	%		1 000	%					je 1000 Einwohner	
<b>Pfalz</b>										
46,9	85,6	55,4	12,6	0,7	54,0	12,6	32,6	5,0	391,4	177
86,6	87,5	58,5	20,9	7,6	41,2	26,7	24,4	8,4	402,8	178
117,0	83,0	59,1	37,8	2,6	47,0	23,7	26,7	9,5	398,6	179
62,6	86,5	58,6	18,6	1,6	60,3	15,0	23,2	4,1	395,2	180
71,0	78,8	58,1	21,4	2,3	44,9	15,8	37,0	4,0	387,0	181
2 334,1	85,0	59,9	1 213,4	1,3	46,3	17,3	35,1	5,4	413,5	146-181
552,6	88,8	58,0	523,3	0,5	42,0	17,9	39,7	5,0	461,2	
1 781,5	83,8	60,5	690,1	1,9	49,7	16,9	31,6	5,6	396,5	
<b>Württemberg</b>										
311,1	90,1	67,0	385,2	0,4	38,2	18,3	43,0	2,8	456,2	182
211,6	88,3	69,7	162,0	0,5	63,2	13,6	22,7	8,7	396,1	183
303,1	87,6	66,1	195,5	0,7	59,7	16,3	23,3	5,5	408,8	184
150,8	86,0	63,3	89,7	0,7	60,3	15,2	23,9	6,0	395,4	185
287,0	87,2	63,4	168,1	1,1	55,2	18,9	24,8	7,0	410,2	186
236,9	85,5	63,4	136,6	1,2	61,2	13,4	24,2	8,0	403,7	187
69,4	88,5	63,5	67,5	0,6	42,5	25,6	31,3	4,5	430,9	188
185,5	83,8	61,8	86,8	1,5	61,2	15,3	22,0	10,5	384,3	189
68,3	79,3	62,2	37,7	1,6	60,7	19,4	18,3	10,1	364,0	190
114,7	78,2	62,5	60,2	1,3	54,8	12,5	31,4	10,6	373,8	191
85,8	78,5	60,6	45,9	1,3	56,4	9,8	32,5	5,5	380,5	192
79,1	84,9	64,2	53,0	0,9	68,4	9,4	21,3	6,2	394,3	193
185,7	82,9	63,6	106,5	1,1	62,5	12,0	24,3	6,2	379,7	194
33,1	88,1	60,2	27,4	1,1	33,7	12,2	53,0	4,9	510,1	195
151,0	88,5	59,9	155,1	0,3	32,2	22,0	45,6	3,4	455,7	196
239,6	87,0	59,5	117,6	0,7	56,4	14,1	28,7	6,6	391,8	197
134,7	86,2	58,4	79,0	1,0	65,2	11,5	22,3	7,1	406,5	198
67,7	89,5	58,4	75,3	0,4	30,6	15,0	54,0	5,9	449,6	199
160,8	89,4	55,5	181,8	0,3	44,2	21,5	34,1	3,4	475,4	200
86,6	82,5	63,1	42,7	1,0	56,3	11,1	31,7	5,5	364,7	201
300,0	88,7	59,9	134,5	0,8	54,8	16,8	27,5	6,6	414,2	202
58,6	90,6	60,2	63,6	0,5	49,2	24,1	26,3	4,4	438,1	203
90,3	84,3	65,8	43,4	1,7	46,6	12,7	39,0	7,4	386,2	204
111,9	85,4	61,5	52,0	0,9	69,2	12,3	17,6	8,2	390,5	205
70,0	82,1	64,4	39,7	1,3	55,4	12,6	30,7	6,6	402,0	206
94,7	87,0	59,5	91,1	0,3	26,6	21,7	51,4	3,5	438,1	207

Strukturdaten für die

Lfd. Nr.	Kreisfreie Stadt bzw. Stadtkreis, Landkreis bzw. Kreis	Ge-meinden am 31.12.1991	Fläche km <sup>2</sup>	Bevölkerung am			Bevölkerungs- dichte am 31.12.1991 Einwohner je km <sup>2</sup>	Ausländer am 31.12.1991 1000	
				25.5.1987	3.10.1990	31.12.1991			
				insgesamt		dar. männlich			
				1 000					
<b>Baden-</b>									
<b>Landkreise</b>									
208	Breisgau-Hochschwarzwald	50	1 378,4	203,1	216,6	221,3	107,2	161	12,7
209	Emmendingen	24	679,9	132,5	138,8	141,0	68,6	207	6,5
210	Ortenaukreis	51	1 860,8	354,7	370,5	378,0	183,2	203	21,2
<b>Region Schwarzwald-Baar-Heuberg</b>									
<b>Landkreise</b>									
211	Rottweil	22	769,5	126,8	132,4	135,4	65,8	176	9,5
212	Schwarzwald-Baar-Kreis	20	1 025,3	192,6	201,3	206,2	100,0	201	23,1
213	Tuttlingen	35	734,4	112,9	119,8	123,2	60,2	168	12,4
<b>Region Hochrhein-Bodensee</b>									
<b>Landkreise</b>									
214	Konstanz	25	818,0	231,9	245,0	251,0	121,6	307	25,5
215	Lörrach	42	806,8	191,0	201,4	204,6	99,0	254	20,1
216	Waldshut	32	1 131,2	144,9	154,8	158,5	77,4	140	15,3
<b>RB Tübingen</b>									
<b>Region Neckar-Alb</b>									
<b>Landkreise</b>									
217	Reutlingen	27	1 094,2	244,2	257,6	263,7	128,0	241	30,3
218	Tübingen	15	519,2	175,9	191,9	198,5	98,0	382	20,5
219	Zollernalbkreis	25	917,7	172,2	180,8	185,5	90,3	202	18,3
<b>Region Donau-Iller</b>									
<b>Stadtkreis</b>									
220	Ulm	1	118,7	103,5	110,2	112,2	54,5	945	15,3
<b>Landkreise</b>									
221	Alb-Donau-Kreis	55	1 357,3	160,2	168,4	172,2	85,5	127	14,6
222	Biberach	45	1 409,9	153,9	162,1	165,9	81,8	118	8,1
<b>Region Bodensee-Oberschwaben</b>									
<b>Landkreise</b>									
223	Bodenseekreis	23	664,7	172,8	183,1	187,1	91,3	282	17,7
224	Revensburg	39	1 631,7	233,6	246,6	252,6	123,5	155	18,5
225	Sigmaringen	25	1 204,4	113,7	120,4	122,9	60,7	102	8,5
182-225	<b>Land insgesamt</b>	1 111	35 751,4	9 286,4	9 787,4	10 001,8	4 881,6	280	1 093,3
	<b>Stadtkreise</b>	9	1 244,1	1 785,2	1 878,2	1 916,0	921,0	1 540	303,7
	<b>Landkreise</b>	1 102	34 507,3	7 501,1	7 909,2	8 085,8	3 960,6	234	789,6
<b>Bay</b>									
<b>RB Oberbayern</b>									
<b>Kreisfreie Städte</b>									
226	Ingolstadt	1	133,4	96,1	105,0	107,4	52,5	805	12,3
227	München	1	310,5	1 185,4	1 231,4	1 229,1	589,4	3 959	291,6
228	Rosenheim	1	37,1	53,2	56,0	56,7	27,6	1 529	6,7
<b>Landkreise</b>									
229	Altötting	24	569,4	94,2	98,4	100,3	48,2	176	4,9
230	Bad Tölz-Wolfratshausen	21	1 111,8	98,6	104,5	106,3	51,4	96	7,0
231	Berchtesgadener Land	15	839,9	90,7	95,2	96,5	45,3	115	9,0
232	Dachau	17	579,2	104,3	111,2	114,7	56,4	198	10,2
233	Ebersberg	21	549,3	96,3	101,6	104,0	51,5	189	6,9
234	Eichstätt	30	1 214,4	97,3	103,5	106,4	53,1	88	4,6
235	Erding	26	870,9	89,2	94,3	97,0	48,6	111	5,7
236	Freising	24	799,3	118,5	127,9	132,5	67,4	166	12,4
237	Fürstentumbruck	23	434,7	172,8	179,8	183,0	89,9	421	13,8
238	Garmisch-Partenkirchen	22	1 012,2	78,8	83,0	84,4	39,7	83	6,8
239	Landsberg a. Lech	31	804,4	83,6	89,8	92,6	46,4	115	3,8
240	Miesbach	17	863,5	80,8	86,0	87,3	41,2	101	5,9
241	Mühlendorf a. Inn	31	805,3	92,9	98,3	100,7	49,0	125	4,9
242	München	29	667,7	249,8	264,8	271,6	135,1	407	28,5
243	Neuburg-Schrobenhausen	18	739,7	76,5	80,0	81,6	40,2	110	3,4
244	Paffenhofen a.d. Ilm	19	759,3	88,4	95,0	98,0	48,9	129	4,1
245	Rosenheim	45	1 438,6	190,1	205,2	210,5	102,3	146	11,2
246	Starnberg	14	488,0	108,9	114,2	116,1	55,2	238	9,4
247	Traunstein	35	1 534,0	145,4	153,5	156,9	75,2	102	8,2
248	Wellheim-Schongau	34	966,3	106,4	111,9	114,6	56,3	119	6,5

kreisfreien Städte und Landkreise

Bevölkerung im Alter von ... bis unter ... Jahren 1990						Bevölkerungsbewegung 1990					Lfd. Nr.
unter 15	15 - 18	18 - 25	25 - 35	35 - 60	60 und mehr	Lebend- geborene	Ge- storbene	Zu- züge	Fort- züge	Zu- (+) bzw. Abnahme (-)	
%						je 1 000 Einwohner					
<b>Württemberg</b>											
17,2	3,3	11,4	17,2	32,4	18,6	12,7	9,4	80,6	58,2	+ 25,7	208
17,4	3,2	10,8	16,9	32,8	18,8	12,2	9,6	52,3	36,1	+ 18,9	209
16,9	3,3	11,3	16,7	31,8	20,1	12,3	10,0	46,1	28,6	+ 19,8	210
17,5	3,4	11,0	15,8	31,7	20,7	12,5	10,5	62,6	38,4	+ 26,2	211
16,7	3,2	10,6	15,8	33,0	20,7	12,1	10,3	56,1	39,7	+ 18,2	212
17,8	3,5	10,9	16,1	32,2	19,6	12,9	9,4	63,9	37,8	+ 29,6	213
14,7	2,8	11,2	18,1	32,6	20,6	10,7	10,4	66,4	46,8	+ 20,0	214
16,5	3,1	10,5	17,1	33,1	19,7	12,0	10,2	56,2	36,2	+ 21,8	215
17,9	3,3	11,0	16,8	31,3	19,7	12,5	9,8	66,9	42,7	+ 27,0	216
16,5	3,3	11,1	17,5	32,4	19,2	12,6	9,8	57,3	37,4	+ 22,7	217
17,1	2,8	12,4	22,6	29,8	15,3	13,4	7,5	77,7	60,6	+ 23,0	218
16,9	3,4	10,8	16,5	32,6	19,8	12,8	9,5	58,6	36,0	+ 25,9	219
14,8	3,2	11,7	17,5	32,1	20,8	10,9	9,7	95,5	82,3	+ 14,5	220
18,6	3,7	11,2	16,6	31,7	18,2	13,7	9,5	62,7	40,9	+ 25,9	221
18,9	3,7	11,5	16,6	30,8	18,6	13,8	9,6	55,6	33,0	+ 26,9	222
16,8	3,3	10,8	16,3	33,2	19,5	12,2	9,1	64,0	48,0	+ 19,1	223
18,0	3,6	11,9	16,7	31,0	18,8	13,9	9,7	59,8	37,5	+ 26,5	224
18,4	3,7	12,5	17,1	30,1	18,1	13,2	9,5	71,4	48,2	+ 26,9	225
16,1	3,1	11,0	17,4	32,9	19,5	12,1	9,9	64,1	45,6	+ 20,7	182-225
12,9	2,6	11,3	19,0	32,6	21,6	10,5	11,0	81,2	64,7	+ 15,9	
16,9	3,2	10,9	17,0	32,9	19,0	12,5	9,7	60,1	41,0	+ 21,8	
<b>ern</b>											
15,5	2,9	10,5	16,6	34,4	20,1	11,8	8,6	96,0	60,0	+ 39,1	226
11,4	2,1	10,2	19,0	36,8	20,5	10,3	10,6	83,8	65,2	+ 18,2	227
13,3	2,7	11,0	18,6	32,8	21,6	11,4	10,8	81,9	60,0	+ 22,5	228
16,3	3,1	10,8	16,1	32,3	21,4	11,4	11,9	51,8	34,3	+ 17,1	229
16,1	3,0	10,4	16,1	33,8	20,7	12,6	10,8	61,7	40,6	+ 22,9	230
15,0	3,0	10,7	15,3	31,3	24,7	11,1	12,8	69,8	51,3	+ 16,9	231
16,3	2,9	10,1	17,4	35,7	17,6	12,6	9,5	60,7	37,0	+ 26,8	232
15,9	3,1	10,8	16,3	36,9	17,1	12,0	9,1	65,3	51,3	+ 16,8	233
20,0	3,5	10,7	17,7	31,1	17,1	14,7	8,6	58,8	37,3	+ 27,5	234
17,8	3,3	11,2	17,5	32,8	17,5	14,0	9,7	50,6	34,4	+ 20,5	235
16,9	3,0	11,7	19,9	33,2	15,4	13,9	7,9	78,3	54,6	+ 29,8	236
15,1	3,0	10,6	16,4	38,2	16,6	11,7	8,7	58,5	46,4	+ 15,1	237
13,6	2,6	11,5	16,2	31,9	24,2	10,9	12,7	93,1	69,2	+ 22,2	238
17,7	3,2	10,6	17,2	32,9	18,3	12,6	9,1	67,0	46,3	+ 24,1	239
15,1	2,8	10,8	16,0	33,7	21,7	11,5	10,7	72,9	54,7	+ 19,0	240
16,8	3,2	10,7	16,2	31,7	21,4	12,4	12,6	55,3	29,1	+ 26,0	241
14,1	2,9	10,6	16,1	39,1	17,2	10,5	8,9	87,8	69,4	+ 20,0	242
18,2	3,5	10,7	17,2	31,6	18,9	12,8	9,9	46,2	27,8	+ 21,2	243
18,4	3,1	10,4	17,6	32,9	17,5	13,1	9,7	58,7	31,5	+ 30,6	244
17,4	3,1	10,4	16,1	32,6	20,4	13,1	11,3	66,0	43,4	+ 24,4	245
14,4	2,9	9,9	14,9	36,8	21,2	10,2	10,0	75,1	58,9	+ 16,3	246
16,4	3,3	10,6	15,8	31,9	22,1	12,0	10,6	57,3	37,1	+ 21,5	247
16,7	3,0	10,2	15,8	33,4	20,8	12,7	11,2	51,6	34,0	+ 19,1	248

Strukturdaten für die

Lfd. Nr.	Kreisfreie Stadt bzw. Stadtkreis, Landkreis bzw. Kreis	Landwirtschaftliche Betriebe 1991					Bergbau und verarbeitendes Gewerbe 1991			Arbeitslose	
		insgesamt	davon mit ... bis unter ... ha LF				Betriebe	Beschäftigte		Ende Juni 1992	Ende Juni 1993
			1 - 5	5 - 20	20 - 50	50 u. mehr		insgesamt	dar. Arbeiter		
			Anzahl	%						Anzahl	1 000
<b>Baden-</b>											
<b>Landkreise</b>											
208	Breisgau-Hochschwarzwald	6 083	58,9	27,4	12,1	1,5	181	17,6	69,8	3,5	4,7
209	Emmendingen	3 630	64,7	27,7	6,8	0,9	151	15,6	70,1	4,0	5,7
210	Ortenaukreis	8 091	60,6	32,6	5,1	1,7	477	56,5	74,5	3,8	5,9
<b>Region Schwarzwald-Baar-Houberg</b>											
<b>Landkreise</b>											
211	Rotweil	2 437	41,7	40,2	11,9	6,1	203	24,0	70,0	4,3	6,4
212	Schwarzwald-Baar-Kreis	2 407	29,0	39,8	24,9	6,3	320	39,9	67,8	4,5	7,6
213	Tutlingen	1 498	39,7	37,6	13,6	9,1	233	24,6	73,7	4,6	7,9
<b>Region Hochrhein-Bodensee</b>											
<b>Landkreise</b>											
214	Konstanz	2 260	39,8	33,7	19,7	6,7	192	29,9	63,6	4,7	6,2
215	Lörrach	2 412	47,0	38,7	12,9	1,4	196	29,3	65,1	4,5	6,0
216	Waldshut	3 275	37,0	43,1	16,2	3,6	162	19,5	67,8	5,5	6,8
<b>RB Tübingen</b>											
<b>Region Neckar-Alb</b>											
<b>Landkreise</b>											
217	Reutlingen	2 996	42,7	33,6	18,8	5,0	329	41,5	67,1	4,3	6,4
218	Tübingen	1 666	60,3	25,6	9,0	5,2	174	17,1	69,6	4,5	6,2
219	Zollernalbkreis	2 552	52,7	31,7	9,1	6,4	375	36,1	73,5	4,4	6,8
<b>Region Donau-Iller</b>											
<b>Stadtkreis</b>											
220	Ulm	259	25,1	35,9	31,3	7,7	103	28,3	56,3	4,6	6,2
<b>Landkreise</b>											
221	Alb-Donau-Kreis	4 145	20,1	43,8	30,9	5,2	193	19,4	76,6	3,9	5,2
222	Biberach	4 482	22,4	41,1	31,9	4,6	168	25,5	68,4	3,1	4,4
<b>Region Bodensee-Oberschwaben</b>											
<b>Landkreise</b>											
223	Bodenseekreis	2 942	35,2	46,3	17,0	1,5	137	32,5	51,4	3,2	5,1
224	Ravensburg	5 194	20,2	41,9	34,7	3,2	248	33,0	68,8	3,5	5,0
225	Sigmaringen	3 248	23,9	45,3	24,3	6,5	177	17,8	75,4	4,1	5,9
182-225	Land insgesamt	111 243	43,7	34,3	17,9	4,0	10 066	1 546,3	65,6	4,1	6,1
	Stadtkreise	2 461	60,4	23,2	13,3	3,1	1 388	328,6	55,2	.	.
	Landkreise	108 782	43,4	34,6	18,0	4,1	8 678	1 217,7	68,4	.	.
<b>Bay</b>											
<b>RB Oberbayern</b>											
<b>Kreisfreie Städte</b>											
226	Ingoistadt	393	21,1	45,0	29,5	4,3	56	35,2	77,0	5,9	8,8
227	München	283	46,3	21,2	19,8	12,7	516	165,8	44,4	3,9	5,1
228	Rosenheim	154	34,4	37,0	.	.	54	6,9	66,7	5,2	6,3
<b>Landkreise</b>											
229	Altötting	2 089	26,3	42,7	28,7	2,2	65	19,3	69,4	3,8	4,9
230	Bad Tölz-Wolfratshausen	1 728	20,8	38,5	36,0	4,6	94	8,8	58,5	2,8	4,4
231	Berchtesgadener Land	1 833	33,1	54,2	.	.	75	4,6	71,6	3,0	4,0
232	Dachau	1 771	17,0	38,7	35,9	8,5	67	7,1	66,6	2,6	3,5
233	Ebersberg	1 585	21,1	44,0	30,9	4,0	63	6,7	68,2	2,4	3,1
234	Eichstätt	3 244	22,2	47,9	25,5	4,4	95	6,2	78,9	3,6	5,2
235	Erding	3 547	22,8	43,0	30,2	3,9	52	4,2	73,7	2,0	3,1
236	Freising	2 792	20,9	45,2	29,2	4,8	103	13,2	62,2	2,3	3,7
237	Fürstenfeldbruck	1 108	19,4	38,3	32,9	9,5	99	7,9	55,8	2,3	3,4
238	Garmisch-Partenkirchen	1 212	36,3	39,7	21,9	2,1	46	3,0	72,8	2,6	3,2
239	Landsberg a. Lech	2 217	19,8	46,2	28,7	5,3	62	5,6	71,5	3,1	4,2
240	Miesbach	1 564	16,8	46,1	31,9	5,2	52	4,6	68,5	2,8	3,3
241	Mühlhofen a. Inn	3 249	22,9	42,9	32,1	2,1	96	10,2	75,4	5,2	5,5
242	München	844	18,2	34,5	35,7	11,6	257	37,4	38,6	2,8	3,6
243	Neuburg-Schrobenhausen	2 798	19,4	52,6	25,7	2,3	70	8,2	73,4	3,4	5,2
244	Paffenhofen a. d. Ilm	3 154	24,1	51,9	22,1	1,9	69	8,8	68,7	4,0	6,3
245	Rosenheim	4 813	22,2	50,3	26,3	1,1	160	14,3	69,1	3,5	4,4
246	Sarnberg	713	21,9	37,6	32,4	8,1	66	8,6	46,0	2,2	3,4
247	Traunstein	4 260	22,0	44,1	32,7	1,3	143	17,0	69,8	3,3	4,3
248	Weilheim-Schongau	2 648	17,3	39,9	39,7	3,1	97	13,1	66,3	2,6	3,8



kreisfreien Städte und Landkreise

Kfz-Bestand am 1.7.1992			Sozialversicherungspflichtige Arbeitnehmer am 1.7.1992					Bautätigkeit und Wohnungswesen		Lfd. Nr.
insgesamt	dar. PKW, Kombi, Kleinbusse		insgesamt	Land- u. Forstwirtschaft	Produzierendes Gewerbe	Handel und Verkehr	Übrige Dienstleistungen	Fertiggestellte Wohnungen 1991	Wohnungsbestand am 31.12.1991	
	insgesamt	dar. schädst.arm								
1 000	%		1 000	%					je 1000 Einwohner	
<b>Württemberg</b>										
145,1	81,0	59,0	61,1	1,5	48,0	14,7	35,8	6,4	394,9	208
88,7	81,4	57,5	41,2	1,0	57,0	12,6	29,4	6,8	378,2	209
240,5	82,4	57,7	147,4	1,1	52,8	17,9	28,2	6,9	394,6	210
86,2	82,4	62,7	49,2	0,8	63,2	12,4	23,6	5,7	383,5	211
125,8	85,2	62,8	83,9	0,5	61,2	12,4	25,9	4,5	405,6	212
75,3	83,8	66,1	49,1	0,4	69,7	11,2	18,7	7,5	382,2	213
147,3	84,9	59,4	85,2	1,3	49,4	16,0	33,3	8,0	422,0	214
121,2	85,1	58,9	72,2	0,8	54,7	17,4	27,1	6,7	405,8	215
102,8	82,2	58,2	49,7	0,8	57,8	12,7	28,6	7,3	388,0	216
163,8	83,9	64,7	101,9	1,1	57,5	16,0	25,4	6,3	388,9	217
108,9	84,8	63,2	58,8	0,8	39,5	14,6	45,1	7,8	378,5	218
121,7	84,3	65,3	73,1	0,8	66,9	12,7	19,7	6,7	384,3	219
61,6	87,2	65,2	78,9	0,3	44,0	22,0	33,7	5,6	429,4	220
112,0	79,8	64,1	44,5	1,6	66,5	11,2	20,7	7,2	356,3	221
110,8	78,4	62,4	57,6	1,6	62,3	11,8	24,3	9,8	365,0	222
121,0	83,0	61,0	69,0	1,2	58,3	11,0	29,6	8,8	409,6	223
161,8	80,4	61,7	91,4	1,4	49,5	15,1	34,0	6,0	367,7	224
82,2	79,0	62,1	42,0	1,6	59,2	10,7	28,5	9,2	364,9	225
6 064,5	85,1	62,3	3 953,9	0,8	52,4	16,0	30,7	6,5	404,8	182-225
1 007,8	89,1	61,9	1 125,8	0,4	38,1	20,3	41,3	3,7	454,2	
5 056,6	84,2	62,3	2 828,1	1,0	58,2	14,3	26,5	7,2	393,1	
<b>ern</b>										
63,9	89,0	65,0	66,6	0,5	61,3	14,0	24,3	9,3	409,7	226
706,8	89,5	63,7	705,8	0,3	29,4	21,7	48,6	4,7	531,4	227
32,9	87,1	62,2	29,5	0,7	37,6	25,4	36,3	11,3	474,6	228
64,2	81,3	61,3	38,0	0,8	66,9	10,0	22,4	6,8	393,9	229
70,4	82,8	64,5	30,9	2,0	48,9	15,2	34,0	5,5	402,2	230
58,3	83,8	63,9	31,6	0,9	35,1	20,5	43,6	7,9	439,8	231
71,4	83,0	63,0	23,8	1,3	48,3	17,6	32,8	8,7	377,1	232
66,0	83,2	64,8	24,3	1,7	46,1	21,0	31,3	8,0	386,1	233
66,7	78,6	65,9	21,1	1,4	53,1	13,7	31,7	6,9	342,0	234
68,4	76,4	64,6	22,8	1,7	41,6	18,3	38,5	10,1	342,1	235
87,6	80,0	63,2	44,4	1,4	45,1	25,3	28,2	6,9	369,8	236
111,7	86,3	62,0	37,9	1,3	39,1	23,7	35,9	8,8	408,4	237
51,6	82,2	60,7	26,9	0,8	29,4	15,6	54,3	6,6	479,2	238
63,3	79,4	60,4	23,4	2,0	46,1	11,8	40,0	9,6	378,8	239
59,0	83,4	63,7	26,0	2,3	38,9	15,4	43,4	4,9	435,0	240
68,1	78,0	61,8	29,6	1,0	56,4	16,9	25,7	7,7	372,5	241
177,6	87,3	67,6	125,8	1,0	40,7	23,7	34,7	4,7	409,4	242
55,5	77,4	62,9	24,3	1,2	60,9	13,2	24,7	7,7	368,9	243
67,5	78,1	63,8	24,6	2,0	57,7	16,3	24,0	8,5	350,9	244
137,4	81,2	62,3	55,4	1,6	46,9	15,5	35,9	5,7	385,1	245
75,7	86,9	65,5	32,9	1,2	38,9	13,7	46,2	5,0	413,3	246
105,2	79,5	63,0	52,2	1,7	52,1	17,0	29,1	7,4	406,8	247
77,3	79,1	59,4	36,3	1,4	52,6	16,8	29,2	9,6	390,4	248

## Strukturdaten für die

Lfd. Nr.	Kreisfreie Stadt bzw. Stadtkreis, Landkreis bzw. Kreis	Ge-meinden	Fläche	Bevölkerung am			Bevölkerungs-dichte am 31.12.1991	Ausländer am 31.12.1991	
				25.5.1987	3.10.1990	31.12.1991			
		am 31.12.1991	km <sup>2</sup>	insgesamt	dar. männlich	1 000	Einwohner je km <sup>2</sup>	1000	
<b>Bay</b>									
<b>RB Niederbayern</b>									
<b>Kreisfreie Städte</b>									
249	Landshut	1	65,7	56,4	58,9	59,7	27,5	909	4,4
250	Passau	1	69,7	48,5	49,8	50,7	23,6	727	3,2
251	Straubing	1	67,6	40,1	41,7	42,5	20,3	628	1,5
<b>Landkreise</b>									
252	Deggendorf	26	861,1	101,4	106,3	108,0	52,9	125	3,2
253	Dingolfing-Landau	15	878,0	75,5	79,2	80,9	40,1	92	2,4
254	Freyung-Grafenau	25	984,4	75,6	78,7	79,8	39,1	81	1,3
255	Kelheim	24	1 067,2	90,0	94,5	97,0	48,1	91	5,0
256	Landshut	35	1 348,2	115,6	122,0	124,5	61,9	92	3,9
257	Passau	38	1 530,4	162,4	171,1	173,7	85,2	114	5,1
258	Regen	24	975,1	76,7	79,8	80,6	39,7	83	2,3
259	Rottal-Inn	31	1 281,4	104,0	107,7	109,9	53,5	86	3,5
260	Straubing-Bogen	37	1 202,3	81,1	84,5	85,7	42,2	71	1,2
<b>RB Oberpfalz</b>									
<b>Kreisfreie Städte</b>									
261	Amberg	1	50,1	42,6	43,0	43,2	20,3	862	1,9
262	Regensburg	1	80,8	118,6	121,5	123,0	57,7	1 522	8,4
263	Weiden i.d. OPf.	1	68,1	42,1	42,1	42,6	19,8	625	2,6
<b>Landkreise</b>									
264	Amberg-Weizsach	27	1 255,3	94,6	99,4	101,1	50,1	81	2,2
265	Cham	39	1 509,8	121,4	126,1	126,8	62,5	84	1,8
266	Neumarkt i.d. OPf.	19	1 344,0	105,3	111,4	113,9	56,3	85	3,4
267	Neustadt a.d. Waldnaab	37	1 430,2	91,8	95,9	97,1	47,8	68	2,1
268	Regensburg	41	1 395,3	144,3	152,5	157,0	78,2	113	4,1
269	Schwandorf	33	1 472,8	131,3	135,1	136,0	67,4	92	2,5
270	Tirschenreuth	26	1 084,9	77,9	79,5	79,7	39,0	73	1,4
<b>RB Oberfranken</b>									
<b>Kreisfreie Städte</b>									
271	Bamberg	1	54,7	69,1	70,3	70,7	32,6	1 292	4,1
272	Bayreuth	1	66,9	69,8	72,0	72,8	34,3	1 088	3,9
273	Coburg	1	47,1	42,9	44,2	44,7	20,9	948	2,9
274	Hof	1	57,9	51,1	53,0	52,9	24,7	913	4,9
<b>Landkreise</b>									
275	Bamberg	36	1 168,3	119,8	125,6	128,4	63,9	110	2,4
276	Bayreuth	33	1 273,0	96,8	101,7	103,0	50,6	81	2,1
277	Coburg	17	591,5	82,0	85,6	87,0	42,7	147	2,8
278	Forchheim	29	642,9	97,4	103,0	105,0	51,7	163	4,2
279	Hof	27	892,3	105,6	108,3	108,8	52,2	122	3,8
280	Kronach	18	651,5	75,4	76,6	76,8	37,3	118	1,9
281	Kulmbach	22	656,5	73,1	75,2	75,9	36,6	116	2,0
282	Lichtenfels	11	521,8	65,6	67,7	68,5	33,5	131	1,9
283	Wunsiedel i. Fichtelbirge	17	606,8	87,9	89,2	89,6	42,4	148	4,7
<b>RB Mittelfranken</b>									
<b>Kreisfreie Städte</b>									
284	Ansbach	1	99,9	37,0	37,8	38,4	18,0	384	2,2
285	Erlangen	1	77,0	99,8	101,8	102,4	49,9	1 331	12,5
286	Fürth	1	63,3	97,5	103,3	105,3	49,8	1 662	15,6
287	Nürnberg	1	185,8	470,9	493,2	497,5	235,9	2 678	70,2
288	Schwabach	1	40,7	33,5	35,3	36,1	17,2	888	2,6
<b>Landkreise</b>									
289	Ansbach	58	1 972,3	157,6	164,5	168,4	82,7	85	5,2
290	Erlangen-Höchstadt	25	564,9	106,1	113,8	117,2	58,3	207	5,4
291	Fürth	14	307,6	93,9	98,4	100,6	48,6	327	8,5
292	Neustadt a.d. Aisch-Bad Windsheim	38	1 267,7	85,7	88,8	90,6	44,5	71	2,9
293	Nürnberger Land	27	800,6	149,1	156,7	160,6	78,2	201	9,7
294	Roth	16	895,3	103,9	109,9	112,9	56,0	126	4,1
295	Weißenburg-Gunzenhausen	27	970,7	86,4	89,9	91,6	44,5	94	4,2
<b>RB Unterfranken</b>									
<b>Kreisfreie Städte</b>									
296	Aschaffenburg	1	62,6	61,0	64,0	64,5	30,6	1 030	6,8
297	Schweinfurt	1	35,9	52,0	54,5	54,5	25,7	1 520	5,5
298	Würzburg	1	87,7	123,4	127,6	128,5	58,9	1 466	7,2

kreisfreien Städte und Landkreise

Bevölkerung im Alter von ... bis unter ... Jahren 1990						Bevölkerungsbewegung 1990					Lfd. Nr.	
unter 15	15 - 18	18 - 25	25 - 35	35 - 60	60 und mehr	Lebend- geborene	Ge- storbene	Zu- züge	Fort- züge	Zu- (+) bzw. Abnahme (-)		
%						je 1 000 Einwohner						
ern												
	13,2	2,7	10,6	16,6	32,1	24,8	10,4	13,2	73,6	54,9	+ 15,9	249
	12,3	2,6	14,1	18,1	30,0	23,0	10,0	12,3	75,3	63,5	+ 9,6	250
	14,4	2,9	10,5	16,7	31,8	23,7	11,6	12,8	69,4	53,1	+ 15,1	251
	17,0	3,5	11,2	17,2	31,3	19,9	11,6	10,5	49,5	31,8	+ 18,8	252
	17,5	3,4	10,9	17,2	31,3	19,8	11,9	11,4	54,6	29,6	+ 25,5	253
	18,6	3,8	11,4	17,7	30,0	18,5	13,2	9,9	46,0	33,8	+ 15,6	254
	17,7	3,5	11,2	16,8	31,5	19,3	13,2	11,4	48,6	27,6	+ 22,8	255
	18,4	3,5	10,9	17,2	32,4	17,6	13,3	9,0	51,5	35,4	+ 20,3	256
	18,1	3,7	11,5	17,1	30,0	19,5	12,2	10,1	51,8	33,0	+ 21,0	257
	17,7	3,5	11,1	17,0	31,1	19,7	12,5	10,5	53,3	37,1	+ 18,2	258
	17,1	3,4	10,8	16,4	30,8	21,5	12,0	11,6	41,1	24,2	+ 17,3	259
	17,9	3,7	11,4	16,7	30,9	19,5	13,1	10,4	53,6	35,2	+ 21,1	260
	14,4	2,8	10,9	16,0	32,0	23,9	11,9	11,6	54,1	43,9	+ 10,5	261
	11,8	2,5	11,2	19,3	31,1	24,1	9,9	13,0	72,7	55,6	+ 14,0	262
	14,4	3,1	11,3	15,3	32,0	24,0	10,9	12,6	56,1	49,5	+ 4,9	263
	17,8	3,4	11,2	17,0	31,2	19,3	13,4	10,7	55,3	37,0	+ 21,0	264
	18,1	3,6	11,3	16,9	30,2	19,9	12,2	10,8	44,5	30,1	+ 15,7	265
	19,1	3,7	11,5	17,3	30,7	17,8	14,3	9,5	44,8	24,6	+ 24,9	266
	18,5	3,5	11,1	16,5	31,0	19,3	13,4	10,5	48,9	31,3	+ 20,5	267
	17,9	3,3	10,6	18,1	33,4	16,7	12,9	8,6	49,7	31,4	+ 22,6	268
	16,9	3,5	11,2	17,0	31,6	19,7	12,1	10,1	44,8	31,4	+ 15,4	269
	17,5	3,4	10,8	16,0	31,1	21,1	12,8	13,0	39,1	26,9	+ 12,0	270
	13,2	2,5	11,6	17,4	29,7	25,6	11,2	13,1	65,0	55,4	+ 7,7	271
	13,0	2,9	12,4	17,7	30,8	23,2	10,2	11,6	67,9	55,3	+ 11,3	272
	13,1	2,7	11,5	16,5	30,1	26,0	10,2	13,0	91,4	79,3	+ 9,4	273
	13,7	2,8	10,4	15,4	32,3	25,4	10,5	14,8	78,8	63,3	+ 11,2	274
	19,5	3,5	11,3	17,8	31,5	16,5	13,3	9,4	47,2	30,2	+ 20,9	275
	16,8	3,3	11,0	16,4	32,1	20,5	11,8	11,7	60,7	39,4	+ 21,4	276
	16,5	2,9	10,6	15,9	33,2	20,8	12,3	11,0	57,5	34,8	+ 23,9	277
	18,6	3,2	10,5	17,3	32,3	18,0	13,1	10,2	50,9	32,3	+ 21,6	278
	14,5	3,0	10,2	14,7	32,8	24,8	10,6	14,1	56,8	35,8	+ 17,4	279
	15,6	3,3	10,8	16,2	32,2	21,9	11,1	12,3	41,2	21,9	+ 18,2	280
	15,0	3,2	10,6	15,5	32,7	23,0	9,9	13,2	50,7	29,4	+ 18,1	281
	16,3	3,2	11,0	16,5	31,8	21,1	11,6	12,4	44,5	24,7	+ 19,0	282
	13,9	2,7	9,8	14,8	33,0	25,8	9,6	15,4	52,0	27,7	+ 18,5	283
	14,5	2,6	10,3	15,0	32,2	25,3	11,5	13,1	68,9	47,2	+ 20,1	284
	13,6	2,4	12,6	21,2	31,0	19,1	11,5	9,3	97,3	85,5	+ 14,1	285
	14,5	2,6	10,1	17,1	33,6	22,0	12,1	12,3	78,4	54,4	+ 23,8	286
	12,5	2,5	10,5	17,4	33,9	23,2	10,2	12,4	83,4	65,0	+ 16,2	287
	15,0	2,8	10,2	16,1	34,5	21,5	11,2	10,3	68,2	45,7	+ 23,5	288
	18,4	3,6	11,0	16,4	30,5	20,2	12,8	11,3	53,3	32,0	+ 22,9	289
	18,9	3,2	10,0	17,1	35,1	15,7	12,7	8,3	64,7	41,5	+ 27,7	290
	15,5	2,7	9,2	16,2	37,1	19,2	10,7	9,7	80,6	63,9	+ 17,8	291
	17,5	3,4	10,3	15,8	31,4	21,5	12,0	12,7	51,0	27,3	+ 23,0	292
	15,9	2,9	10,2	15,9	34,8	20,3	10,9	11,9	59,5	35,9	+ 22,6	293
	17,7	3,1	10,7	16,8	33,5	18,2	12,9	9,6	53,5	29,8	+ 27,0	294
	17,5	3,3	10,3	16,2	31,1	21,6	12,7	11,7	51,1	29,6	+ 22,5	295
	15,4	2,8	10,0	17,0	32,3	22,5	11,5	13,6	67,6	49,3	+ 16,2	296
	14,0	2,8	10,1	15,3	31,4	26,5	10,7	11,6	73,9	57,4	+ 15,5	297
	12,1	2,3	12,4	21,4	28,9	22,9	10,4	12,2	82,0	66,0	+ 14,3	298

## Strukturdaten für die

Lfd. Nr.	Kreisfreie Stadt bzw. Stadtkreis, Landkreis bzw. Kreis	Landwirtschaftliche Betriebe 1991					Bergbau und verarbeitendes Gewerbe 1991			Arbeitslose	
		insgesamt	davon mit ... bis unter ... ha LF				Betriebe	Beschäftigte		Ende Juni 1992	Ende Juni 1993
			1 - 5	5 - 20	20 - 50	50 u. mehr		insgesamt	dar. Arbeiter		
		Anzahl	%				Anzahl	1 000	%	Arbeitslosenquote	
<b>Bay</b>											
<b>RB Niederbayern</b>											
<b>Kreisfreie Städte</b>											
249	Landshut	154	26,6	45,5	.	.	49	8,6	74,0	4,5	5,7
250	Passau	185	53,5	32,4	.	.	44	8,2	72,8	5,7	7,0
251	Straubing	202	21,8	41,6	26,7	9,9	49	6,2	75,2	5,9	8,4
<b>Landkreise</b>											
252	Deggendorf	3 469	32,9	43,9	19,9	3,3	106	12,7	79,1	4,7	6,4
253	Dingolfing-Landau	3 224	20,5	47,5	26,3	5,7	65	24,8	84,4	3,7	5,4
254	Freyung-Grafenau	3 350	43,6	41,2	14,8	0,4	84	8,2	83,7	5,4	6,8
255	Kelheim	3 081	22,3	47,0	27,4	3,3	86	11,5	74,3	3,6	5,2
256	Landshut	4 733	18,6	44,6	31,9	5,0	96	11,4	76,6	3,0	4,3
257	Passau	6 154	32,2	40,9	23,8	3,1	196	16,7	80,5	5,2	6,7
258	Regen	2 809	43,0	42,5	14,2	0,3	78	8,6	82,4	5,2	6,8
259	Rottal-Inn	5 880	27,4	47,1	24,1	1,4	127	9,2	77,8	4,2	5,4
260	Straubing-Bogen	4 622	27,2	46,3	21,5	4,9	58	4,5	80,9	3,6	5,1
<b>RB Oberpfalz</b>											
<b>Kreisfreie Städte</b>											
261	Amberg	137	34,3	35,0	27,0	3,6	35	8,9	73,7	8,3	10,5
262	Regensburg	146	34,2	40,4	18,5	6,8	109	25,1	72,5	6,7	8,6
263	Weiden i. d. OPf.	147	24,5	32,7	37,4	5,4	43	6,5	76,7	5,5	7,1
<b>Landkreise</b>											
264	Amberg-Weizsach	3 195	23,4	47,7	25,8	3,0	79	9,9	77,0	7,7	9,1
265	Cham	5 499	27,7	50,6	20,7	1,0	143	12,4	83,9	5,7	7,2
266	Neumarkt i. d. OPf.	4 203	24,3	51,6	21,7	2,4	97	11,1	81,3	3,5	5,2
267	Neustadt a. d. Waldnaab	2 935	23,0	41,7	32,3	3,0	97	12,2	79,9	4,1	6,1
268	Regensburg	3 715	19,5	45,6	29,3	5,5	84	9,7	71,2	4,2	5,6
269	Schwandorf	3 775	24,3	44,6	28,7	2,4	146	16,1	81,8	6,0	8,0
270	Tirschenreuth	2 366	18,9	40,6	36,9	3,6	106	12,4	79,9	4,4	5,7
<b>RB Oberfranken</b>											
<b>Kreisfreie Städte</b>											
271	Bamberg	143	84,6	10,5	2,8	2,1	77	17,3	78,2	5,3	7,5
272	Bayreuth	125	32,8	32,8	24,8	9,6	64	8,3	71,2	5,8	7,0
273	Coburg	83	43,4	21,7	20,5	14,5	57	9,2	70,5	5,6	7,3
274	Hof	107	21,5	26,2	40,2	12,1	76	8,5	73,3	7,6	8,2
<b>Landkreise</b>											
275	Bamberg	4 411	34,1	51,0	12,3	2,6	90	8,5	79,7	3,7	5,8
276	Bayreuth	3 854	31,9	45,1	20,1	2,9	98	11,7	74,8	4,9	6,0
277	Coburg	1 545	23,4	36,9	30,7	8,9	162	20,8	80,9	4,5	6,0
278	Forchheim	3 318	46,5	44,1	8,2	1,2	62	8,2	77,8	4,5	5,9
279	Hof	1 962	20,6	30,0	40,7	8,8	184	21,2	72,2	5,6	6,4
280	Kronach	1 468	32,6	47,7	16,9	2,8	169	16,8	80,8	4,3	6,1
281	Kulmbach	1 889	26,3	40,9	27,7	5,1	117	12,6	72,5	4,0	5,2
282	Lichtenfels	1 847	26,4	56,1	14,7	2,8	98	11,1	80,5	3,4	5,0
283	Wunsiedel i. Fichtelbirge	1 031	18,6	29,4	44,7	7,3	126	18,8	76,9	6,2	8,1
<b>RB Mittelfranken</b>											
<b>Kreisfreie Städte</b>											
284	Ansbach	342	24,0	51,5	23,7	0,9	43	6,9	78,8	4,1	5,9
285	Erlangen	180	32,2	43,3	.	.	60	41,6	29,8	4,7	6,3
286	Fürth	174	31,0	42,5	20,7	5,7	91	18,4	56,4	7,7	9,5
287	Nürnberg	364	46,7	44,5	.	.	397	87,5	64,5	5,8	7,7
288	Schwabach	113	40,7	37,2	22,1	.	45	5,0	70,8	4,1	5,2
<b>Landkreise</b>											
289	Ansbach	7 332	23,7	47,6	25,9	2,9	166	18,8	80,5	2,5	4,1
290	Erlangen-Höchststadt	1 829	36,5	47,9	13,3	2,2	58	12,4	65,5	3,6	4,8
291	Fürth	984	21,1	44,5	30,0	4,4	76	7,1	71,3	4,5	7,2
292	Neustadt a. d. Aisch-Bad Windsheim	4 238	21,4	44,1	31,4	3,2	95	6,9	81,6	3,0	4,2
293	Nürnberger Land	2 547	45,2	41,0	12,8	1,0	139	21,2	69,9	3,7	5,1
294	Roth	2 841	28,3	51,8	18,6	1,3	111	8,0	75,6	3,4	4,5
295	Weißenburg-Gunzenhausen	3 334	23,4	50,9	23,5	2,2	108	13,5	74,3	3,5	4,7
<b>RB Unterfranken</b>											
<b>Kreisfreie Städte</b>											
296	Aschaffenburg	58	56,9	24,1	13,8	5,2	75	12,2	74,1	5,8	7,2
297	Schweinfurt	27	40,7	7,4	40,7	11,1	40	28,4	68,9	8,6	12,1
298	Würzburg	133	33,8	33,8	22,6	9,8	82	13,1	62,4	5,0	6,0

kreisfreien Städte und Landkreise

Kfz-Bestand am 1.7.1992			Sozialversicherungspflichtige Arbeitnehmer am 1.7.1992					Beschäftigt und Wohnungswesen		Lfd. Nr.
insgesamt	dar. PKW, Kombi, Kleinbusse		insgesamt	Land- u. Forstwirtschaft	Produzierendes Gewerbe	Handel und Verkehr	Übrige Dienstleistungen	Fertiggestellte Wohnungen 1991	Wohnungsbestand am 31.12.1991	
	insgesamt	dar. schadst.arm								
1 000	%		1 000	%					je 1000 Einwohner	
32,8	87,8	63,5	32,0	0,3	37,2	20,0	42,5	7,9	468,6	249
28,3	86,0	66,8	31,4	0,4	39,6	20,8	39,2	21,0	481,3	250
24,2	87,5	63,0	22,4	1,0	39,9	23,3	35,8	6,4	449,0	251
71,0	78,6	62,6	37,8	1,1	56,4	13,8	28,8	5,6	375,2	252
57,1	76,9	64,8	36,4	1,1	76,1	9,6	13,2	6,6	362,2	253
52,6	75,4	63,1	22,9	1,4	59,5	11,9	27,2	9,1	377,3	254
65,3	78,6	65,2	30,1	2,6	57,1	15,2	25,1	8,6	363,9	255
88,4	76,9	64,0	29,9	2,7	65,6	14,4	17,4	6,9	347,8	256
115,1	77,9	61,2	49,5	1,2	56,8	13,3	28,7	8,6	370,2	257
49,7	77,9	64,6	23,6	1,7	59,8	11,0	27,5	4,8	397,8	258
81,8	73,0	60,9	30,3	1,7	55,8	13,9	28,7	8,2	369,5	259
60,4	73,0	62,0	16,3	3,7	58,9	9,2	28,2	6,3	352,9	260
25,3	87,8	64,9	25,1	0,4	50,2	15,5	33,9	3,9	450,6	261
74,1	88,6	67,5	86,0	0,2	39,9	21,3	38,6	8,5	509,4	262
25,6	87,2	63,4	25,1	0,7	39,4	28,6	31,4	7,0	457,8	263
65,0	78,4	61,8	22,2	1,3	63,0	14,3	21,5	5,9	363,5	264
86,0	74,4	61,4	37,7	1,3	59,1	13,5	26,2	5,6	372,1	265
77,1	77,3	60,5	35,7	0,8	58,0	17,6	23,5	7,3	343,5	266
62,4	77,7	62,3	27,1	1,4	64,1	8,4	26,1	4,8	370,4	267
104,4	81,5	65,2	27,6	3,3	57,6	18,1	21,0	8,7	368,8	268
90,3	79,2	64,3	40,6	1,5	60,9	12,4	25,2	3,7	375,6	269
50,4	76,8	64,3	25,7	1,3	71,3	9,8	17,6	2,8	387,0	270
38,7	86,2	60,0	48,6	0,4	48,0	17,5	34,1	6,7	477,4	271
40,1	89,2	64,2	40,1	0,4	34,1	19,4	46,1	3,5	473,9	272
24,8	88,1	64,8	29,3	0,4	43,7	16,7	39,2	5,8	463,4	273
28,9	87,6	66,5	27,9	0,3	41,1	28,6	30,0	2,8	467,2	274
84,0	80,0	56,9	24,1	1,7	64,3	15,3	18,7	7,3	356,3	275
71,0	77,8	61,7	25,6	1,2	62,5	14,4	21,9	4,2	378,9	276
53,1	81,3	63,1	33,8	1,0	79,4	9,2	10,4	6,6	386,9	277
67,1	80,3	61,1	22,7	1,8	53,8	16,7	27,7	9,4	368,8	278
68,1	81,8	67,5	40,6	0,7	67,5	14,3	17,5	3,8	439,0	279
46,8	81,9	62,3	31,2	0,7	71,8	10,2	17,3	3,6	391,9	280
51,5	80,3	64,8	29,0	0,7	61,7	14,5	23,1	4,8	399,9	281
43,2	79,8	60,1	29,4	0,7	57,2	22,1	20,1	4,4	373,1	282
52,5	84,2	67,5	36,9	0,6	64,3	13,6	21,5	2,7	447,7	283
23,0	84,4	65,7	22,2	1,3	43,6	17,0	38,2	6,1	480,1	284
53,2	88,9	61,4	73,6	0,3	52,2	9,6	37,9	2,6	462,7	285
57,5	89,5	60,1	47,9	0,6	46,4	25,9	27,1	5,1	472,3	286
264,5	89,2	61,6	293,9	0,3	38,8	25,8	35,0	3,6	475,6	287
22,0	88,6	61,4	14,2	1,3	46,3	25,9	26,6	7,5	434,7	288
117,3	73,0	62,8	48,8	1,1	62,4	10,7	25,9	6,2	350,3	289
73,0	85,0	61,8	27,3	1,1	60,8	16,8	21,2	9,1	370,0	290
63,3	86,3	62,3	20,3	1,5	52,2	17,7	28,5	4,1	416,2	291
64,1	72,3	63,6	23,4	3,1	54,0	13,3	29,6	4,1	365,3	292
98,9	84,1	63,8	46,3	0,8	58,1	14,4	26,7	7,3	396,3	293
75,9	80,4	63,4	26,1	2,0	51,8	16,2	30,0	7,6	367,5	294
61,0	75,5	65,1	29,8	1,6	61,0	11,3	26,1	7,0	376,9	295
39,3	88,4	60,8	41,0	0,3	43,4	22,9	33,4	5,6	454,0	296
28,9	89,1	59,6	49,8	0,4	61,1	13,6	24,9	7,8	478,1	297
67,6	88,0	60,3	80,5	0,4	24,7	26,2	48,7	5,3	482,5	298

ern

Strukturdaten für die

Lfd. Nr.	Kreisfreie Stadt bzw. Stadtkreis, Landkreis bzw. Kreis	Ge-meinden	Fläche	Bevölkerung am			Bevölkerungs-dichte am	Ausländer am	
				25.5.1987	3.10.1990	31.12.1991 2)			
				am 31.12.1991 1)	insgesamt		dar. männlich	31.12.1991 2)	31.12.1991 2)
Anzahl	km <sup>2</sup>	1 000			Einwohner je km <sup>2</sup>	1000			
<b>Bay</b>									
<b>Landkreise</b>									
299	Aschaffenburg	32	699,1	152,4	160,4	163,8	81,2	234	10,1
300	Bad Kissingen	26	1 136,7	99,0	104,5	105,1	50,8	92	2,0
301	Haßberge	25	956,5	80,3	83,0	84,2	41,9	88	1,5
302	Kitzingen	31	684,4	79,3	82,3	84,0	41,6	123	2,7
303	Main-Spessart	40	1 322,1	122,0	126,5	128,3	63,5	97	4,7
304	Miltenberg	32	715,7	114,3	120,0	122,3	60,6	171	11,3
305	Rhön-Grabfeld	37	1 021,9	77,2	81,4	82,5	41,3	81	1,4
306	Schweinfurt	29	841,3	103,7	107,7	109,3	54,1	130	2,1
307	Würzburg	52	968,7	138,3	143,9	146,4	72,3	151	3,9
<b>RB Schwaben</b>									
<b>Kreisfreie Städte</b>									
308	Augsburg	1	147,2	242,8	255,9	259,9	123,1	1 766	38,8
309	Kaufbeuren	1	40,1	38,9	40,3	41,2	19,5	1 028	3,7
310	Kempten (Allgäu)	1	63,3	59,4	61,8	62,2	29,4	983	7,1
311	Memmingen	1	70,2	38,1	39,3	39,9	19,1	568	4,9
<b>Landkreise</b>									
312	Aichach-Friedberg	23	764,0	101,8	107,3	110,1	54,6	144	4,7
313	Augsburg	46	1 088,3	191,5	203,9	210,6	103,8	194	11,8
314	Dillingen a.d. Donau	27	792,0	80,2	83,2	84,9	41,8	107	3,5
315	Donau-Ries	44	1 274,9	117,5	120,6	122,9	61,0	96	4,4
316	Günzburg	34	762,3	107,1	111,0	113,3	55,9	149	9,2
317	Lindau (Bodensee)	19	323,3	69,5	72,8	74,5	35,7	230	6,6
318	Neu-Ulm	17	515,5	140,7	146,4	150,1	73,8	291	14,8
319	Oberallgäu	28	1 526,8	128,7	136,1	139,4	67,3	91	7,8
320	Ostallgäu	44	1 395,2	114,5	121,3	123,5	60,5	89	6,4
321	Unterallgäu	52	1 230,3	115,8	120,6	123,1	60,0	100	5,1
226-321	<b>Land insgesamt</b>	<b>2 051</b>	<b>70 554,0</b>	<b>10 902,6</b>	<b>11 413,0</b>	<b>11 596,0</b>	<b>5 639,1</b>	<b>164</b>	<b>917,9</b>
	Kreisfreie Städte	25	2 083,1	3 270,2	3 403,6	3 426,1	1 628,3	1 645	525,5
	Landkreise	2 026	68 470,9	7 632,4	8 009,4	8 169,9	4 010,7	119	392,4
<b>Saar</b>									
<b>Landkreise</b>									
322	Stadtverband Saarbrücken	10	410,6	357,5	361,4	361,6	172,5	881	24,5
323	Merzig-Wadern	7	554,8	99,7	101,9	102,7	49,9	185	3,1
324	Neunkirchen	7	249,1	148,3	149,4	149,9	72,5	602	5,2
325	Saarlouis	13	459,1	207,4	213,0	212,9	103,8	464	19,9
326	Saarpfalz-Kreis	7	420,3	151,5	154,5	155,8	75,7	371	6,5
327	Senk Wendel	8	476,1	91,3	93,5	93,9	46,0	197	1,3
322-327	<b>Land insgesamt</b>	<b>52</b>	<b>2 570,0</b>	<b>1 055,7</b>	<b>1 073,7</b>	<b>1 076,9</b>	<b>520,4</b>	<b>419</b>	<b>60,5</b>
<b>Ber</b>									
328	<b>Land insgesamt</b>	<b>1</b>	<b>889,1</b>	<b>2 012,7 3)</b>	<b>3 449,3</b>	<b>3 446,0</b>	<b>1 640,2</b>	<b>3 876</b>	<b>355,6</b>
<b>Mecklenburg-</b>									
<b>Stadtkreise</b>									
329	Greifswald	1	50	X	66,7	64,4	31,2	1 284	1,3
330	Neubrandenburg	1	86	X	89,5	87,7	43,1	1 024	1,4
331	Rostock	1	181	X	248,8	241,1	117,5	1 335	3,0
332	Schwerin	1	130	X	127,8	124,1	59,6	954	1,1
333	Stralsund	1	39	X	73,1	70,7	34,3	1 825	1,0
334	Wismar	1	41	X	55,8	54,0	26,3	1 309	1,0
<b>Landkreise</b>									
335	Bad Doberan	85	1 361	X	94,2	92,7	45,7	68	1,0
336	Demmin	93	1 925	X	103,9	100,8	49,2	52	1,0
337	Güstrow	101	2 058	X	122,4	118,6	57,9	58	1,0
338	Ludwigslust	123	2 527	X	126,9	124,8	60,7	49	0,0
339	Mecklenburg-Strelitz	83	2 093	X	87,1	84,8	41,3	41	1,0
340	Müritz	78	1 713	X	74,0	71,5	34,9	42	0,0
341	Nordvorpommern	100	2 168	X	122,3	117,8	57,6	54	1,0
342	Nordwestmecklenburg	111	2 072	X	109,2	108,2	53,4	52	1,0
343	Ostvorpommern	109	1 941	X	121,5	117,1	57,5	60	1,0

1) In Mecklenburg-Vorpommern ist Gebietsaustausch über die Landesgrenze berücksichtigt. - 2) In Mecklenburg-Vorpommern 1992. - 3) Berlin-West.

**kreisfreien Städte und Landkreise**

Bevölkerung im Alter von ... bis unter ... Jahren 1990 2)						Bevölkerungsbewegung 1990 2)					Lfd. Nr.
unter 15	15 - 18	18 - 25	25 - 35	35 - 60	60 und mehr	Lebend- geborene	Ge- storbene	Zu- züge	Fort- züge	Zu- (+) bzw. Abnahme (-)	
%						je 1 000 Einwohner					
<b>ern</b>											
17,6	3,1	10,7	17,4	33,3	18,0	13,0	9,3	51,2	32,5	+ 22,4	299
17,0	3,3	10,8	16,0	30,2	22,8	11,7	13,0	68,7	41,6	+ 25,8	300
18,4	3,4	10,8	17,4	30,5	19,6	12,6	9,8	43,3	26,1	+ 20,0	301
17,8	3,5	11,4	16,5	30,5	20,3	13,4	11,1	48,5	31,5	+ 19,3	302
17,5	3,3	10,7	16,7	31,6	20,2	12,1	10,7	43,7	27,7	+ 17,5	303
18,4	3,4	11,1	16,7	31,9	18,5	13,4	9,5	52,2	33,9	+ 22,1	304
18,2	3,6	11,7	16,3	30,2	20,1	12,7	10,9	70,0	51,7	+ 20,2	305
17,9	3,1	10,5	17,0	32,7	18,8	12,4	9,7	48,6	33,4	+ 17,9	306
17,9	3,2	10,5	17,8	32,5	18,1	12,8	8,4	49,0	37,0	+ 16,3	307
13,4	2,7	11,0	17,4	31,8	23,7	11,4	12,6	72,6	45,4	+ 26,0	308
14,1	2,7	10,4	16,4	30,5	25,8	12,1	12,9	62,2	40,3	+ 21,1	309
14,2	2,9	11,0	15,8	32,1	23,9	11,2	12,2	74,7	60,3	+ 13,4	310
15,2	3,0	10,7	15,7	32,2	23,1	11,6	12,2	63,2	45,5	+ 17,0	311
18,6	3,5	10,8	16,8	33,7	16,7	12,7	8,5	50,9	35,0	+ 20,1	312
17,9	3,3	10,5	16,6	33,6	18,1	12,9	9,1	57,6	36,1	+ 25,3	313
18,6	3,5	10,9	16,2	31,1	19,8	13,4	11,4	46,4	30,6	+ 17,8	314
18,2	3,7	10,9	16,4	30,6	20,1	13,2	11,2	40,4	25,1	+ 17,3	315
17,9	3,6	11,2	16,6	31,3	19,5	13,0	10,5	44,9	31,7	+ 15,7	316
15,6	3,0	10,9	15,7	31,3	23,4	12,3	12,6	61,1	41,8	+ 19,0	317
17,2	3,3	10,6	16,6	33,6	18,7	12,6	9,4	49,8	38,5	+ 14,5	318
17,0	3,3	11,1	16,0	32,0	20,5	12,6	9,7	69,9	48,3	+ 24,5	319
18,2	3,5	10,8	16,1	30,7	20,7	13,5	11,5	67,8	46,1	+ 23,7	320
18,2	3,5	10,9	15,8	30,5	21,1	13,1	10,9	47,2	31,4	+ 18,1	321
15,8	3,0	10,8	17,0	33,0	20,4	11,9	10,8	63,3	44,5	+ 19,9	226-321
12,7	2,4	10,7	18,1	33,8	22,3	10,7	11,6	79,7	60,9	+ 17,8	
17,2	3,3	10,8	16,6	32,6	19,6	12,4	10,5	56,4	37,5	+ 20,8	
<b>land</b>											
13,5	2,5	10,0	17,6	34,0	22,4	10,1	12,8	41,4	32,6	+ 6,1	322
16,0	3,1	10,2	16,2	33,5	21,0	10,6	11,5	41,7	27,8	+ 13,0	323
14,7	2,6	9,8	16,7	33,9	22,3	10,7	13,1	38,0	30,0	+ 5,7	324
15,7	2,9	9,9	16,9	34,2	20,4	10,4	11,1	50,1	42,7	+ 6,8	325
14,7	2,7	10,0	16,7	34,1	21,8	10,3	11,4	46,0	35,5	+ 9,5	326
15,8	3,1	9,9	16,6	33,4	21,2	11,5	10,5	36,7	29,5	+ 8,2	327
14,7	2,7	9,9	17,0	33,9	21,7	10,4	12,0	43,0	33,9	+ 7,5	322-327
<b>lin</b>											
16,0	2,6	10,0	18,2	34,8	18,5	10,9	12,8	41,3	33,6	+ 5,8	328
<b>Vorpommern</b>											
21,3	4,5	9,4	17,7	33,4	13,7	6,8	8,4	26,0	41,3	- 16,9	329
22,4	4,9	8,9	17,3	35,9	10,7	5,5	6,2	30,7	32,2	- 2,2	330
19,4	3,9	8,4	17,3	36,3	14,8	5,1	9,0	23,6	33,5	- 13,9	331
20,4	4,3	8,5	16,7	34,9	15,1	5,0	9,3	16,9	27,7	- 15,1	332
18,9	3,9	8,2	15,9	36,1	17,0	5,1	11,2	21,2	27,5	- 12,3	333
18,5	3,6	8,5	15,4	35,2	18,7	4,8	11,8	32,0	32,9	- 7,9	334
21,2	4,1	8,5	16,7	32,7	16,8	5,8	11,0	33,5	27,2	+ 1,1	335
20,7	3,9	8,0	16,7	31,9	18,8	6,2	12,9	22,6	23,1	- 7,2	336
21,7	3,9	8,4	17,0	31,8	17,3	6,5	11,6	18,0	23,5	- 10,7	337
20,7	3,7	8,5	16,6	32,1	18,4	6,0	12,7	18,0	17,8	- 6,6	338
20,7	3,8	8,0	16,7	32,6	18,2	6,7	12,3	25,8	27,3	- 7,1	339
20,9	3,9	8,5	16,5	33,3	17,0	6,1	11,8	18,7	21,9	- 8,9	340
20,5	3,8	8,3	16,4	33,3	17,6	5,9	11,6	21,8	24,0	- 8,0	341
21,0	3,8	8,8	16,8	32,1	17,5	6,0	11,4	29,8	21,0	+ 3,5	342
20,5	3,9	8,1	16,2	33,5	17,9	5,9	11,8	21,5	24,8	- 9,1	343

## Strukturdaten für die

Lfd. Nr.	Kreisfreie Stadt bzw. Stadtkreis, Landkreis bzw. Kreis	Landwirtschaftliche Betriebe 1991 1)					Bergbau und verarbeitendes Gewerbe 1991			Arbeitslose	
		insgesamt	davon mit ... bis unter ... ha LF				Betriebe 2)	Beschäftigte 3)		Ende Juni 1992	Ende Juni 1993
			1 - 5	5 - 20	20 - 50	50 u. mehr		insgesamt	dar. Arbeiter		
		Anzahl	%				Anzahl	1 000	%	Arbeitslosenquote	
<b>Bay</b>											
<b>Landkreise</b>											
299	Aschaffenburg	1 355	62,2	25,7	8,1	4,0	174	21,4	70,6	3,6	5,1
300	Bad Kissingen	3 190	46,2	39,8	9,4	4,5	70	7,4	80,1	4,7	6,7
301	Haßberge	2 903	32,3	46,3	16,8	4,6	89	10,8	76,9	5,4	7,8
302	Kitzingen	3 324	46,6	31,5	19,0	2,9	86	10,4	81,0	4,1	6,5
303	Main-Spessart	2 794	42,9	38,9	12,4	5,8	139	18,7	70,6	3,5	4,9
304	Miltenberg	1 225	49,4	32,8	12,2	5,6	184	20,3	77,4	4,1	6,0
305	Rhön-Grabfeld	3 036	38,2	38,8	16,5	6,5	76	10,5	79,3	5,7	8,0
306	Schweinfurt	2 946	28,4	45,8	19,9	5,9	42	2,8	77,6	5,0	7,6
307	Würzburg	3 321	30,9	37,5	26,1	5,5	69	6,2	70,2	3,0	4,1
<b>RB Schwaben</b>											
<b>Kreisfreie Städte</b>											
308	Augsburg	176	38,1	36,4	17,0	8,5	188	50,2	60,5	5,8	8,0
309	Kaufbeuren	74	32,4	31,1	32,4	4,1	65	4,3	64,3	5,2	8,0
310	Kempten (Allgäu)	184	14,7	51,1	33,2	1,1	54	7,7	67,7	4,7	7,2
311	Memmingen	211	17,5	51,2	30,3	0,9	59	8,5	63,1	3,9	5,4
<b>Landkreise</b>											
312	Aichach-Friedberg	2 665	20,8	47,7	26,5	5,0	90	9,6	75,2	3,3	4,8
313	Augsburg	3 260	23,4	46,5	25,8	4,4	174	19,6	71,8	3,6	5,0
314	Dillingen a.d. Donau	2 676	21,3	48,7	24,7	5,3	90	10,8	74,2	2,5	3,5
315	Donau-Ries	4 931	21,2	54,6	21,2	3,0	139	17,9	75,3	2,7	4,0
316	Günzburg	2 638	21,7	50,4	25,5	2,4	120	13,9	74,2	3,3	4,8
317	Lindau (Bodensee)	1 524	21,5	59,3	19,0	0,3	81	11,2	70,4	2,4	4,0
318	Neu-Ulm	1 557	20,7	49,6	27,0	2,7	150	24,6	68,1	3,3	5,4
319	Oberallgäu	3 614	13,8	51,1	33,1	1,9	94	13,4	75,6	3,2	4,6
320	Ostallgäu	4 302	12,2	49,9	36,7	1,3	111	12,6	70,1	3,5	5,0
321	Unterallgäu	4 695	13,3	54,3	31,4	1,0	139	11,9	74,0	2,4	3,5
226-321	<b>Land insgesamt</b>	<b>214 860</b>	<b>26,6</b>	<b>45,4</b>	<b>24,6</b>	<b>3,3</b>	<b>9 983</b>	<b>1 470,0</b>	<b>67,2</b>	<b>4,2</b>	<b>5,6</b>
	<b>Kreisfreie Städte</b>	<b>4 295</b>	<b>34,0</b>	<b>38,3</b>	<b>23,0</b>	<b>4,7</b>	<b>2 428</b>	<b>598,4</b>	<b>59,0</b>	.	.
	<b>Landkreise</b>	<b>210 565</b>	<b>26,5</b>	<b>45,5</b>	<b>24,7</b>	<b>3,3</b>	<b>7 455</b>	<b>871,6</b>	<b>72,8</b>	.	.
<b>Saar</b>											
<b>Landkreise</b>											
322	Stadverband Saarbrücken	295	41,0	29,2	20,0	9,8	218	52,5	73,9	10,4	12,6
323	Merzig-Wadern	820	35,9	33,4	18,5	12,2	47	10,8	77,1	7,7	9,7
324	Neunkirchen	251	34,3	23,5	19,1	23,1	73	13,4	77,9	7,9	10,4
325	Saarlouis	549	38,8	26,0	17,5	17,7	127	30,0	81,2	9,3	11,4
326	Saarpfalz-Kreis	491	32,0	29,1	20,4	18,5	114	24,8	77,4	6,6	8,5
327	St. Wendel	566	33,6	27,7	18,4	20,3	51	7,1	80,1	6,6	8,1
322-327	<b>Land insgesamt</b>	<b>2 972</b>	<b>35,7</b>	<b>29,0</b>	<b>18,8</b>	<b>16,5</b>	<b>630</b>	<b>138,6</b>	<b>77,1</b>	<b>8,7</b>	<b>10,8</b>
<b>Ber</b>											
328	<b>Land insgesamt</b>	<b>218</b>	<b>71,1</b>	<b>14,7</b>	.	.	<b>1 521</b>	<b>273,0</b>	<b>62,6</b>	<b>11,1 4)</b>	<b>12,0 4)</b>
										<b>14,0 5)</b>	<b>13,0 5)</b>
<b>Mecklenburg-</b>											
<b>Stadtkreise</b>											
329	Greifswald	9	22,2	11,1	11,1	55,6	13	2,2	59,1	.	.
330	Neubrandenburg	11	45,4	27,3	.	27,3	20	6,6	60,9	.	.
331	Rostock	23	34,8	17,4	4,3	43,5	32	21,7	63,5	.	.
332	Schwerin	6	83,3	.	.	16,7	31	9,8	62,6	.	.
333	Stralsund	.	40,0	.	.	60,0	26	7,7	70,9	.	.
334	Wismar	.	.	.	.	.	17	7,3	66,5	.	.
<b>Landkreise</b>											
335	Bad Doberan	269	20,8	14,9	11,1	53,2	23	2,7	63,2	.	.
336	Demmin	331	24,8	19,9	7,9	47,4	41	4,6	73,3	.	.
337	Güstrow	362	16,0	20,2	15,5	48,3	44	5,7	69,7	.	.
338	Ludwigslust	442	24,0	21,2	17,9	36,9	50	8,3	71,0	.	.
339	Mecklenburg-Strelitz	251	23,9	19,9	10,0	46,2	23	2,3	69,3	.	.
340	Müritz	195	18,5	22,6	9,2	49,7	30	3,5	69,1	.	.
341	Nordvorpommern	288	19,8	18,1	10,4	51,7	35	4,3	70,5	.	.
342	Nordwestmecklenburg	273	13,6	13,9	11,0	61,5	30	2,2	74,1	.	.
343	Ostvorpommern	312	29,5	17,3	9,6	43,6	39	5,8	68,6	.	.

1) In Mecklenburg-Vorpommern 1992. - 2) In Mecklenburg-Vorpommern Dezember 1991. - 3) In Mecklenburg-Vorpommern im Jahresdurchschnitt. - 4) Berlin-West. - 5) Berlin-Ost.



und den letzten Landtagswahlen nach kreisfreien Städten und Landkreisen

Von den gültigen Stimmen entfielen auf														Lfd. Nr.
SPD		CDU, CSU 3)		GRÜNE 4)		REP		F.D.P.		Sonstige		darunter PDS		
Anzahl	%	Anzahl	%	Anzahl	%	Anzahl	%	Anzahl	%	Anzahl	%	Anzahl	%	
ern 6)														
5 802	22,4	11 247	43,5	2 048	7,9	4 497	17,4	994	3,8	1 287	5,0	-	-	249
8 163	25,5	16 635	51,9	1 739	5,4	1 571	4,9	2 653	8,3	1 287	4,0	77	0,2	
6 579	23,4	15 160	53,8	2 676	9,5	1 360	4,8	1 366	4,8	1 030	3,7	-	-	
5 147	23,0	10 599	47,3	1 571	7,0	2 322	10,4	1 602	7,2	1 159	5,2	-	-	250
7 260	26,0	14 424	51,7	1 173	4,2	1 243	4,5	2 899	10,4	883	3,2	45	0,2	
5 769	24,0	12 524	52,2	1 659	6,9	1 019	4,2	2 488	10,4	553	2,3	-	-	
4 088	23,6	8 398	48,4	754	4,3	2 757	15,9	517	3,0	820	4,7	-	-	251
5 544	25,9	12 127	56,7	474	2,2	1 068	5,0	1 353	6,3	833	3,9	30	0,1	
4 579	24,0	11 564	60,6	560	2,9	828	4,3	676	3,5	886	4,6	-	-	
8 789	19,9	24 846	56,4	1 884	4,3	5 911	13,4	982	2,2	1 662	3,8	-	-	252
12 006	22,4	31 879	59,6	1 592	3,0	3 639	6,8	2 864	5,4	1 525	2,9	51	0,1	
11 098	24,0	26 656	57,7	2 081	4,5	3 030	6,6	1 993	4,3	1 326	2,9	-	-	
7 779	22,4	18 192	52,3	1 765	5,1	4 796	13,8	709	2,0	1 516	4,4	-	-	253
10 683	25,2	24 597	58,1	1 571	3,7	2 388	5,6	1 888	4,5	1 215	2,9	33	0,1	
11 956	30,4	22 318	56,7	1 675	4,3	1 782	4,5	776	2,0	863	2,2	-	-	
6 123	21,9	15 471	55,3	1 094	3,9	3 778	13,5	534	1,9	983	3,5	-	-	254
9 514	24,7	23 103	60,1	934	2,4	2 025	5,3	1 646	4,3	1 246	3,2	18	0,0	
7 588	23,8	19 475	61,2	885	2,8	1 317	4,1	1 050	3,3	1 526	4,8	-	-	
9 630	23,6	19 937	48,9	1 985	4,9	6 449	15,8	949	2,3	1 820	4,5	-	-	255
13 466	26,0	28 426	54,8	1 666	3,2	3 916	7,5	2 834	5,5	1 561	3,0	56	0,1	
11 169	24,6	26 517	58,4	1 769	3,9	3 276	7,2	1 308	2,9	1 351	3,0	-	-	
9 614	18,0	26 574	49,6	3 001	5,6	10 006	18,7	1 761	3,3	2 569	4,8	-	-	256
14 294	21,4	37 721	56,5	2 676	4,0	4 216	6,3	4 990	7,5	2 875	4,3	78	0,1	
12 082	20,3	35 725	60,0	3 277	5,5	3 155	5,3	2 583	4,3	2 712	4,6	-	-	
14 469	22,3	35 424	54,5	2 853	4,4	7 751	11,9	1 659	2,6	2 783	4,3	-	-	257
21 599	25,0	49 739	57,5	2 663	3,1	5 309	6,1	4 464	5,2	2 760	3,2	60	0,1	
18 665	24,8	45 002	59,9	2 750	3,7	4 145	5,5	2 488	3,3	2 079	2,8	-	-	
6 246	21,0	15 145	50,9	1 231	4,1	5 613	18,9	524	1,8	1 017	3,4	-	-	258
9 929	25,0	23 151	58,2	1 211	3,0	2 909	7,3	1 534	3,9	1 030	2,6	34	0,1	
8 473	23,8	21 359	60,0	2 291	6,4	1 849	5,2	1 023	2,9	616	1,7	-	-	
7 260	16,7	25 169	58,0	1 718	4,0	6 014	13,9	1 070	2,5	2 185	5,0	-	-	259
10 580	19,1	34 267	61,8	1 753	3,2	3 369	6,1	3 181	5,7	2 335	4,2	55	0,1	
8 974	18,2	32 672	66,4	1 833	3,7	2 403	4,9	1 250	2,5	2 070	4,2	-	-	
6 162	16,7	20 677	55,9	1 268	3,4	5 662	15,3	947	2,6	2 282	6,2	-	-	260
8 955	19,2	28 673	61,4	867	1,9	3 195	6,8	2 779	6,0	2 216	4,7	52	0,1	
7 225	17,4	26 739	64,4	1 150	2,8	2 391	5,8	1 655	4,0	2 372	5,7	-	-	
5 747	28,6	8 995	44,8	1 396	7,0	2 601	13,0	645	3,2	685	3,4	-	-	261
7 164	30,3	12 049	51,0	788	3,3	1 132	4,8	1 743	7,4	738	3,1	56	0,2	
7 174	33,1	11 357	52,4	769	3,5	1 005	4,6	867	4,0	504	2,3	-	-	
14 045	25,1	24 367	43,6	5 320	9,5	7 593	13,6	2 040	3,7	2 520	4,5	-	-	262
18 851	28,3	34 615	51,9	2 936	4,4	2 813	4,2	4 970	7,5	2 481	3,7	306	0,5	
19 187	32,0	29 956	50,0	3 394	5,7	3 123	5,2	2 405	4,0	1 852	3,1	-	-	
5 926	29,7	9 385	47,0	1 042	5,2	2 232	11,2	545	2,7	819	4,1	-	-	263
7 489	31,2	12 643	52,7	830	3,5	875	3,7	1 453	6,1	678	2,8	68	0,3	
6 340	28,7	12 541	56,8	1 202	5,4	837	3,8	662	3,0	487	2,2	-	-	
13 546	28,7	22 726	48,1	2 367	5,0	5 847	12,4	1 003	2,1	1 756	3,7	-	-	264
17 474	30,3	30 651	53,1	1 876	3,3	2 853	4,9	3 275	5,7	1 584	2,7	64	0,1	
17 233	32,2	28 857	54,0	1 808	3,4	2 443	4,6	1 851	3,5	1 263	2,4	-	-	
8 770	17,2	28 095	54,9	1 981	3,9	9 562	18,7	871	1,7	1 855	3,6	-	-	265
13 626	21,3	38 877	60,7	1 860	2,9	5 240	8,2	2 632	4,1	1 819	2,8	49	0,1	
12 145	20,9	37 377	64,3	1 871	3,2	4 553	7,8	967	1,7	1 239	2,1	-	-	

## Wahlbeteiligung und Stimmabgabe bei der Europawahl 1989, der Bundestagswahl 1990

Lfd. Nr.	Kreisfreie Stadt bzw. Stadtkreis, Landkreis bzw. Kreis	EW=Europa-, BW=Bundestags-, LW=Landtagswahl	Wahl- berechtigte	Abgegebene Stimmen 1)				
				insgesamt		ungültig		gültig
				Anzahl	% 2)	Anzahl	%	Anzahl
<b>Bay</b>								
266	Neumarkt i.d. OPf.	EW89	80 842	52 755	65,3	520	1,0	52 235
		BW90	83 539	63 704	76,3	777	1,2	62 927
		LW90	83 246	57 822	69,5	1 159	2,0	56 451
267	Neustadt a.d. Waldnaab	EW89	71 717	46 583	65,0	512	1,1	46 071
		BW90	73 540	57 319	77,9	797	1,4	56 522
		LW90	73 218	52 923	72,3	1 006	1,9	51 865
268	Regensburg	EW89	114 133	73 334	64,3	795	1,1	72 539
		BW90	117 589	88 112	74,9	932	1,1	87 180
		LW90	117 232	81 411	69,4	1 383	1,7	80 028
269	Schwandorf	EW89	103 874	64 514	62,1	718	1,1	63 796
		BW90	106 110	79 109	74,6	884	1,1	78 225
		LW90	105 850	74 430	70,3	1 730	2,3	72 700
270	Tirschenreuth	EW89	61 129	40 078	65,6	477	1,2	39 601
		BW90	62 246	48 704	78,2	564	1,2	48 140
		LW90	62 139	45 187	72,7	857	1,9	44 330
<b>RB Oberfranken</b>								
<b>Kreisfreie Städte</b>								
271	Bamberg	EW89	55 377	32 551	58,8	202	0,6	32 349
		BW90	55 715	40 026	71,8	289	0,7	39 737
		LW90	55 450	35 094	63,3	463	1,3	34 630
272	Bayreuth	EW89	56 432	33 453	59,3	186	0,6	33 267
		BW90	57 066	41 767	73,2	278	0,7	41 489
		LW90	56 814	36 293	63,9	659	1,8	35 633
273	Coburg	EW89	34 201	21 011	61,4	128	0,6	20 883
		BW90	34 850	25 656	73,6	155	0,6	25 501
		LW90	34 751	22 998	66,2	308	1,3	22 690
274	Hof	EW89	39 969	21 409	53,6	181	0,8	21 228
		BW90	41 137	28 540	69,4	272	1,0	28 268
		LW90	41 230	25 320	61,4	529	2,1	24 792
<b>Landkreise</b>								
275	Bamberg	EW89	93 049	59 822	64,3	469	0,8	59 353
		BW90	95 445	73 824	77,3	582	0,8	73 242
		LW90	95 148	66 544	69,9	1 019	1,5	65 471
276	Bayreuth	EW89	77 738	48 898	62,9	391	0,8	48 507
		BW90	80 102	60 408	75,4	559	0,9	59 849
		LW90	79 903	54 602	68,3	890	1,6	53 710
277	Coburg	EW89	65 252	41 567	63,7	220	0,5	41 347
		BW90	67 392	53 095	78,8	573	1,1	52 522
		LW90	67 160	47 365	70,5	669	1,4	46 696
278	Forchheim	EW89	75 469	48 297	64,0	358	0,7	47 939
		BW90	77 860	59 813	76,8	507	0,8	59 306
		LW90	77 455	53 117	68,6	859	1,6	52 258
279	Hof	EW89	85 066	53 777	63,2	532	1,0	53 245
		BW90	87 051	66 578	76,5	525	0,8	66 053
		LW90	86 724	60 102	69,3	945	1,6	59 157
280	Kronach	EW89	60 155	40 963	68,1	414	1,0	40 549
		BW90	61 603	48 804	79,2	570	1,2	48 234
		LW90	61 482	45 247	73,6	1 151	2,5	44 094
281	Kulmbach	EW89	58 539	36 204	61,8	257	0,7	35 947
		BW90	60 095	44 973	74,8	387	0,9	44 586
		LW90	59 924	40 067	66,9	675	1,7	39 392
282	Lichtenfels	EW89	51 803	31 497	60,8	289	0,9	31 208
		BW90	53 138	40 517	76,2	448	1,1	40 069
		LW90	52 878	36 613	69,2	755	2,1	35 847

Fußnoten siehe Seite 146.

**kreisfreien Städte und Landkreise**

Kfz-Bestand am 1.7.1992			Sozialversicherungspflichtige Arbeitnehmer am 1.7.1992					Beschäftigung und Wohnungswesen		Lfđ. Nr.
insgesamt	dar. PKW, Kombi, Kleinbusse		insgesamt	Land- u. Forstwirtschaft	Produzierendes Gewerbe	Handel und Verkehr	Übrige Dienstleistungen	Fertiggestellte Wohnungen 1991	Wohnungsbestand am 31.12.1991	
	insgesamt	dar. schadst.arm								

ern

100,9	86,5	61,1	43,6	1,1	65,3	16,0	17,6	5,5	376,7	299
68,2	80,4	58,3	33,4	1,5	42,2	12,9	43,4	4,4	396,3	300
55,1	76,9	58,1	22,8	1,4	63,7	11,9	22,9	6,5	360,5	301
56,1	77,3	57,8	26,0	2,7	53,1	17,3	26,9	3,4	375,1	302
80,5	81,1	60,9	39,3	1,3	63,9	12,7	22,1	4,3	370,5	303
74,3	85,0	59,0	38,8	1,4	67,9	11,1	19,6	6,8	374,3	304
52,7	78,7	61,6	28,3	1,2	56,6	13,2	29,0	5,1	365,4	305
69,6	80,9	58,6	17,1	1,8	43,3	23,4	31,5	5,5	371,9	306
92,5	81,5	61,1	25,0	2,5	44,1	25,3	28,1	4,4	389,6	307
133,4	89,1	60,6	137,0	0,2	44,2	19,4	36,2	5,5	471,3	308
23,5	88,0	65,6	18,2	1,0	42,7	20,2	36,1	8,0	462,7	309
36,7	86,7	63,3	31,9	0,6	34,8	26,6	37,9	4,6	457,4	310
24,6	85,5	63,7	23,3	1,3	51,5	20,2	27,0	7,0	442,1	311
73,0	80,5	63,4	27,6	2,2	55,5	15,2	27,2	9,7	359,2	312
133,1	82,6	64,5	50,7	1,4	56,3	17,8	24,5	8,0	387,1	313
56,7	78,0	64,0	26,1	2,3	60,2	13,4	24,1	5,9	363,3	314
83,9	75,6	63,0	43,9	3,9	58,3	15,7	22,1	4,4	370,7	315
74,1	79,6	62,9	38,6	1,3	53,6	12,4	32,6	7,2	370,0	316
47,5	81,8	60,1	25,6	1,5	57,0	10,8	30,7	6,7	431,6	317
94,2	84,1	61,4	51,7	0,6	58,0	21,1	20,3	5,0	400,2	318
91,2	79,9	60,5	42,1	1,7	50,0	14,5	33,8	6,4	463,4	319
84,1	76,0	61,9	36,3	1,9	56,5	11,8	29,7	5,2	390,3	320
86,9	74,8	61,2	36,5	2,5	56,2	13,4	27,9	6,3	383,0	321
7 265,7	82,3	62,7	4 377,4	1,0	47,5	18,2	33,3	6,2	415,6	226-321
1 920,6	88,8	63,0	2 003,2	0,4	38,0	21,5	40,1	5,5	491,4	
5 345,1	80,0	62,6	2 374,3	1,5	55,6	15,4	27,5	6,4	383,9	

land

199,1	89,7	55,2	155,2	0,3	43,1	19,6	37,1	2,2	452,5	322
65,4	86,1	57,8	27,7	1,0	53,3	17,2	28,5	3,8	371,3	323
90,9	89,8	53,3	36,9	0,5	50,6	16,5	32,5	3,4	423,4	324
120,2	89,4	55,3	62,7	0,3	56,1	18,0	25,5	3,4	389,8	325
94,3	89,1	57,3	55,7	0,5	56,9	14,7	28,0	4,4	415,6	326
56,3	86,9	58,9	20,3	1,0	47,7	14,3	37,0	5,0	385,5	327
626,2	88,9	55,8	358,6	0,4	49,3	17,7	32,5	3,3	417,1	322-327

lin

1 143,0	87,1	59,2	884,4 4)	0,5	32,3	19,8	47,4	3,1	500,0	328
---------	------	------	----------	-----	------	------	------	-----	-------	-----

Vorpommern

.	.	.	.	.	.	.	.	1,2	408,4	329
.	.	.	.	.	.	.	.	2,0	380,6	330
.	.	.	.	.	.	.	.	0,9	415,0	331
.	.	.	.	.	.	.	.	2,8	423,8	332
.	.	.	.	.	.	.	.	2,5	417,8	333
.	.	.	.	.	.	.	.	1,2	424,7	334
.	.	.	.	.	.	.	.	2,3	383,0	335
.	.	.	.	.	.	.	.	2,1	387,1	336
.	.	.	.	.	.	.	.	2,3	401,5	337
.	.	.	.	.	.	.	.	3,3	399,6	338
.	.	.	.	.	.	.	.	2,8	408,6	339
.	.	.	.	.	.	.	.	0,3	397,5	340
.	.	.	.	.	.	.	.	1,2	388,2	341
.	.	.	.	.	.	.	.	1,6	381,6	342
.	.	.	.	.	.	.	.	3,9	405,1	343

Strukturdaten für die

Lfd. Nr.	Kreisfreie Stadt bzw. Stadtkreis, Landkreis bzw. Kreis	Ge-meinden 1)	Fläche am 31.12.1991 2)	Bevölkerung am			Bevölkerungs-dichte am 31.12.1991 3)	Ausländer am 31.12.1991 3)	
				25.5.1987	3.10.1990	31.12.1991 3)			
				insgesamt		der männlich			
		Anzahl	km <sup>2</sup>	1 000			Einwohner je km <sup>2</sup>	1000	
<b>Mecklenburg-</b>									
344	Parchim	92	2 235	X	108,4	106,0	52,0	47	1,0
345	Rügen	46	975	X	86,0	82,4	40,6	85	1,0
346	Uecker-Randow	68	1 591	X	96,6	92,3	45,4	58	1,0
329-346	<b>Land insgesamt</b>	<b>1 095</b>	<b>23 186</b>	<b>X</b>	<b>1 914,4</b>	<b>1 859,0</b>	<b>908,2</b>	<b>80</b>	<b>17,2</b>
	Stadtkreise	6	527	X	661,8	642,0	312,0	1 218	.
	Landkreise	1 089	22 659	X	1 252,6	1 217,0	596,2	54	.
<b>Branden</b>									
<b>Kreisfreie Städte</b>									
347	Brandenburg an der Havel	1	198,9	X	92,3	90,6	43,4	455	0,8
348	Cottbus	1	150,3	X	132,3	129,2	62,1	859	2,1
349	Frankfurt (Oder)	1	147,6	X	86,2	85,4	41,1	578	1,0
350	Potsdam	1	109,3	X	140,9	140,2	66,9	1 282	1,1
<b>Landkreise</b>									
351	Berlin	73	1 494,8	X	150,7	148,8	72,5	100	1,1
352	Dahme-Spreewald	146	2 300,2	X	142,9	140,8	68,3	61	0,5
353	Elbe Elster	136	1 889,6	X	142,7	139,9	67,2	74	0,5
354	Havelland	94	1 706,8	X	132,3	129,8	62,7	76	0,8
355	Märkisch-Oderland	135	2 127,3	X	174,4	171,6	83,9	81	0,7
356	Oberhavel	93	1 795,0	X	169,1	167,0	81,2	93	0,9
357	Oberspreewald-Lausitz	84	1 216,5	X	166,4	161,2	78,4	133	1,7
358	Oder-Spree	138	2 242,9	X	193,8	190,1	92,6	85	1,9
359	Ostprignitz-Ruppin	127	2 510,2	X	118,8	116,0	56,3	46	.
360	Potsdam-Mittelmark	175	2 691,7	X	172,5	170,7	83,0	63	0,9
361	Prignitz	109	2 134,0	X	109,6	106,0	51,1	50	.
362	Spree-Neiße	104	1 661,5	X	157,4	153,3	74,1	92	2,0
363	Teltow-Fläming	119	2 052,2	X	150,1	147,4	71,3	72	1,4
364	Uckermark	163	3 054,3	X	170,4	165,5	81,0	54	0,9
347-364	<b>Land insgesamt</b>	<b>1 700</b>	<b>29 483,1</b>	<b>X</b>	<b>2 602,5</b>	<b>2 553,4</b>	<b>1 237,0</b>	<b>87</b>	<b>18,4</b>
	Kreisfreie Städte	4	606,2	X	451,7	445,3	213,5	735	5,0
	Landkreise	1 696	28 876,9	X	2 150,8	2 108,1	1 023,4	73	13,4
<b>Sachsen-</b>									
<b>RB Dessau</b>									
<b>Kreisfreie Stadt</b>									
365	Dessau	1	126,2	X	97,8	94,5	45,3	749	1,5
<b>Landkreise</b>									
366	Bernburg	32	388,6	X	74,0	71,2	34,2	183	0,9
367	Bitterfeld	42	454,2	X	120,9	116,9	55,7	257	1,9
368	Grüfenhainichen	29	465,3	X	38,4	37,0	17,7	80	0,3
369	Jessen	42	620,8	X	32,8	31,8	15,5	51	0,1
370	Köthen	49	480,3	X	76,8	74,1	35,5	154	0,6
371	Roßlau	24	402,8	X	34,0	32,7	15,6	81	0,2
372	Wittenberg	33	608,5	X	89,1	85,9	40,7	141	0,6
373	Zerbst	35	707,3	X	37,7	36,6	17,7	52	0,3
<b>RB Halle</b>									
<b>Kreisfreie Stadt</b>									
374	Halle/Seale	1	135,3	X	311,4	299,9	142,6	2 216	6,2
<b>Landkreise</b>									
375	Achersleben	26	383,1	X	63,3	60,9	29,3	159	0,5
376	Eisleben	32	311,3	X	68,2	65,6	31,3	211	0,6
377	Hetzstadt	42	465,5	X	53,8	52,1	25,2	112	0,3
378	Hohenthurn	19	178,3	X	27,1	26,4	12,7	148	0,2
379	Merseburg	42	473,2	X	115,9	113,6	55,4	240	3,4
380	Naumburg	31	358,7	X	52,4	51,2	24,3	143	0,3
381	Nebra	29	306,8	X	29,3	28,2	13,6	92	0,2
382	Querfurt	24	374,1	X	31,6	30,6	14,8	82	0,1
383	Saalkreis	56	617,7	X	64,4	63,1	30,7	102	0,4
384	Sangerhausen	52	689,6	X	76,9	73,9	35,7	107	0,4
385	Weißfels	24	222,7	X	62,3	59,9	28,7	269	0,3
386	Zeitz	39	352,7	X	75,1	72,1	34,3	204	0,9
<b>RB Magdeburg</b>									
<b>Kreisfreie Stadt</b>									
387	Magdeburg	1	171,8	X	279,9	272,5	129,9	1 586	3,4

1) In Sachsen-Anhalt 1992. - 2) In Mecklenburg-Vorpommern ist Gebietsaustausch über die Landesgrenze berücksichtigt.  
3) In Mecklenburg-Vorpommern und Sachsen-Anhalt 1992. - 4) In Brandenburg 1991.

**kreisfreien Städte und Landkreise**

Bevölkerung im Alter von ... bis unter ... Jahren 1990 3)4)						Bevölkerungsbewegung 1990 3)4)					Lfd. Nr.
unter 15	15 - 18	18 - 25	25 - 35	35 - 60	60 und mehr	Lebend- geborene	Ge- storbene	Zu- züge	Fort- züge	Zu- (+) bzw. Abnahme (-)	
%						je 1 000 Einwohner					
<b>Vorpommern</b>											
21,1	3,9	8,3	16,7	32,5	17,4	6,0	12,3	28,0	22,2	- 0,5	344
21,4	3,9	8,1	17,4	33,3	15,8	6,2	10,5	21,8	31,8	- 14,4	345
21,3	4,0	8,2	16,8	32,6	17,2	6,5	12,1	18,4	27,4	- 14,6	346
<b>20,7</b>	<b>4,0</b>	<b>8,4</b>	<b>16,8</b>	<b>33,6</b>	<b>16,6</b>	<b>5,8</b>	<b>10,9</b>	<b>23,4</b>	<b>26,9</b>	- <b>8,6</b>	<b>329-346</b>
.	.	.	.	.	.	.	.	.	.	.	.
.	.	.	.	.	.	.	.	.	.	.	.
<b>burg</b>											
18,8	3,1	8,4	16,4	35,4	18,0	7,0	12,3	22,2	29,8	- 12,9	347
21,5	3,4	9,2	18,3	33,6	14,1	7,0	9,3	22,9	41,1	- 20,5	348
22,0	3,8	9,2	18,3	33,2	13,5	7,2	9,5	23,6	30,4	- 9,1	349
20,1	3,3	8,5	17,1	34,8	16,1	6,6	10,8	21,6	22,9	- 5,5	350
19,9	3,5	8,4	16,4	34,8	17,1	6,4	12,5	31,2	35,1	- 10,0	351
19,2	3,1	8,3	15,7	34,7	19,0	6,6	12,2	28,8	34,4	- 11,2	352
19,6	3,3	8,7	15,6	32,6	20,1	6,8	13,8	24,0	33,5	- 16,5	353
19,3	3,1	8,4	16,3	34,7	18,1	7,1	13,1	29,5	33,8	- 10,3	354
20,9	3,4	8,3	16,5	33,8	17,1	6,5	12,0	32,6	38,6	- 11,6	355
19,6	3,1	8,3	16,7	34,7	17,6	6,3	12,5	26,9	29,1	- 8,4	356
19,5	3,2	8,8	15,5	34,2	18,8	7,3	13,5	29,9	47,0	- 23,2	357
20,3	3,3	8,4	16,5	34,4	17,1	6,8	11,7	30,6	37,5	- 11,7	358
21,2	3,4	8,6	17,0	32,3	17,5	7,2	13,2	67,7	80,4	- 18,7	359
19,4	3,2	8,5	16,3	33,7	18,9	6,4	12,3	30,8	33,1	- 8,2	360
19,7	3,1	8,3	16,3	32,9	19,6	6,3	14,3	23,8	42,5	- 26,6	361
20,2	3,2	8,6	16,3	32,9	18,9	6,9	13,6	39,1	49,1	- 16,7	362
19,9	3,1	8,6	16,5	33,6	18,3	6,5	12,7	27,2	33,7	- 12,7	363
21,3	3,6	8,9	16,8	33,6	15,9	7,4	11,0	28,0	46,7	- 22,4	364
<b>20,1</b>	<b>3,3</b>	<b>8,6</b>	<b>16,5</b>	<b>33,9</b>	<b>17,6</b>	<b>6,8</b>	<b>12,3</b>	<b>30,1</b>	<b>38,7</b>	- <b>14,1</b>	<b>347-364</b>
20,6	3,4	8,8	17,5	34,3	15,4	6,9	10,4	22,5	31,0	- 12,0	
20,0	3,3	8,5	16,3	33,8	18,1	6,7	12,7	31,7	40,3	- 14,5	
<b>Anhalt</b>											
16,6	3,3	8,4	15,2	36,8	19,7	5,2	11,2	25,5	25,5	- 6,0	365
17,0	3,3	8,0	15,3	34,6	21,8	5,3	13,5	24,5	30,3	- 14,0	366
17,8	3,2	8,1	15,3	34,8	20,8	5,6	13,6	23,2	21,2	- 6,0	367
18,4	3,4	8,3	15,8	34,4	19,6	4,1	12,2	18,3	23,8	- 13,6	368
20,6	3,6	8,1	16,8	31,8	19,1	6,1	11,3	21,2	21,7	- 5,7	369
17,8	3,4	8,7	15,1	33,7	21,2	5,1	13,1	14,8	18,1	- 11,3	370
17,4	2,8	7,9	15,5	34,4	22,0	6,0	15,3	15,4	20,5	- 14,4	371
17,9	3,5	8,4	14,9	35,7	19,6	5,4	13,3	14,2	20,3	- 14,0	372
18,9	3,6	8,2	16,0	33,3	20,0	6,9	13,3	22,3	21,0	- 5,1	373
18,0	3,5	9,2	15,8	35,4	18,0	6,1	11,5	24,1	29,2	- 10,5	374
18,0	3,2	8,2	15,3	34,4	21,0	6,2	12,8	17,7	22,4	- 11,3	375
16,7	3,2	7,9	14,4	34,1	23,7	5,0	14,1	17,3	19,3	- 11,1	376
18,2	3,5	7,9	14,6	34,5	21,3	5,7	13,1	17,4	20,1	- 10,1	377
17,7	2,8	7,0	15,8	33,3	23,4	6,2	15,4	17,8	16,7	- 8,1	378
16,3	3,0	8,7	15,0	34,9	22,1	5,6	13,3	29,8	26,2	- 4,1	379
18,1	3,3	8,2	15,4	33,4	21,6	5,1	12,8	16,7	18,9	- 9,9	380
19,2	3,7	8,3	15,0	33,9	19,9	6,3	12,4	16,3	18,7	- 8,5	381
18,7	3,7	8,5	15,0	33,2	20,9	5,2	12,2	14,5	18,6	- 11,1	382
18,3	3,5	8,2	14,7	34,0	21,3	5,3	13,3	27,8	21,2	- 1,4	383
18,5	3,5	8,2	15,4	34,4	20,0	6,0	11,9	15,7	21,7	- 11,9	384
17,1	2,9	7,9	15,2	33,9	23,0	5,3	13,4	18,0	18,6	- 8,7	385
16,8	3,1	7,7	14,6	34,4	23,5	5,6	15,4	19,4	21,4	- 11,8	386
17,5	3,3	8,6	16,1	35,8	18,7	5,7	11,7	20,1	24,1	- 10,0	387

## Strukturdaten für die

Lfd. Nr.	Kreisfreie Stadt bzw. Stadtkreis, Landkreis bzw. Kreis	Landwirtschaftliche Betriebe 1991 1)					Bergbau und verarbeitendes Gewerbe 1991 2)			Arbeitslose 5)	
		insgesamt	davon mit ... bis unter ... ha LF				Betriebe 3)	Beschäftigte 4)		Ende Juni 1992	Ende Juni 1993 6)
			1 - 5	5 - 20	20 - 50	50 u. mehr		insgesamt	dar. Arbeiter		
		Anzahl	%				Anzahl	1 000	%	Arbeitslosenquote	
<b>Mecklenburg-</b>											
344	Parchim	329	21,0	16,1	17,3	45,6	22	4,3	67,2	.	.
345	Rügen	143	19,6	21,7	14,0	44,7	17	2,5	70,2	.	.
346	Uecker-Randow	189	27,0	20,1	10,6	42,3	36	6,0	72,2	.	.
329-346	Land insgesamt	3 440	21,9	18,7	12,3	47,1	529	107,6	67,1	.	.
	Stadtkreise	56	.	.	.	.	139	55,3	.	.	.
	Landkreise	3 384	.	.	.	.	390	52,2	.	.	.
<b>Branden</b>											
<b>Kreisfreie Städte</b>											
347	Brandenburg an der Havel	.	.	.	.	.	36	8,3	71,4	.	9)
348	Cottbus	.	.	.	.	.	30	5,6	66,4	.	10)
349	Frankfurt (Oder)	59	32,2	15,3	27,1	25,4	24	3,7	50,3	.	14,1
350	Potsdam	.	.	.	.	.	36	3,8	70,9	.	9)
<b>Landkreise</b>											
351	Barnim	215	33,5	24,2	9,8	32,6	54	8,3	71,7	.	14,7
352	Dahme-Spreewald	405	39,3	30,7	7,7	22,2	58	5,2	68,5	.	13,5
353	Elbe-Elster	493	48,5	23,9	7,1	20,5	89	7,9	71,3	.	18,2
354	Havelland	347	33,1	21,9	9,2	35,7	53	6,1	72,5	.	18,3
355	Märkisch-Oderland	497	38,6	23,1	6,6	31,6	51	3,5	74,9	.	15,7
356	Oberhavel	341	32,8	22,6	15,3	29,3	69	10,7	63,8	.	16,2
357	Oberspreewald-Lausitz	311	47,3	35,4	6,4	10,9	64	19,6	65,1	.	18,2
358	Oder-Spree	370	39,2	26,5	8,4	26,0	71	12,9	67,7	.	13,9
359	Ostprignitz-Ruppin	437	33,0	24,3	8,9	33,9	40	2,9	73,1	.	18,3
360	Potsdam-Mittelmark	489	34,4	25,4	11,3	29,0	63	5,7	58,8	.	10,6
361	Prignitz	344	21,5	21,8	9,9	46,8	34	4,3	75,4	.	20,4
362	Spree-Neiße	275	47,6	33,1	3,3	16,0	73	34,1	74,1	.	13,9
363	Teltow-Fläming	279	34,8	23,7	6,1	35,5	64	7,7	71,7	.	15,9
364	Uckermark	409	25,4	20,8	5,1	48,7	51	8,3	61,7	.	20,8
347-364	Land insgesamt	5 271	36,4	25,2	8,5	30,0	960	158,8	68,9	.	15,4
	Kreisfreie Städte	.	.	.	.	.	126	21,4	66,3	.	.
	Landkreise	.	.	.	.	.	834	137,4	69,3	.	.
<b>Sachsen-</b>											
<b>RB Dessau</b>											
<b>Kreisfreie Stadt</b>											
365	Dessau	20	70,0	5,0	5,0	20,0	55	11,5	65,6	13,6	18,4
<b>Landkreise</b>											
366	Bernburg	57	36,8	7,0	8,8	47,4	40	3,9	71,3	16,9	19,8
367	Bitterfeld	53	39,6	9,4	5,7	45,3	32	13,8	54,5	9,9	16,7
368	Gräfenhainichen	44	50,0	22,7	4,5	22,7	18	1,5	75,4	16,0	19,0
369	Jessen	82	42,7	20,7	7,3	29,3	25	1,8	72,8	15,6	16,7
370	Köthen	59	33,9	15,3	15,3	35,6	52	5,0	69,0	17,5	24,3
371	Roßlau	29	31,0	31,0	17,2	20,7	20	2,9	62,1	15,2	22,8
372	Wittenberg	46	28,3	10,9	4,3	56,5	46	7,0	66,3	15,5	16,2
373	Zerbst	95	23,2	14,7	8,4	53,7	25	1,6	70,2	18,7	22,0
<b>RB Halle</b>											
<b>Kreisfreie Stadt</b>											
374	Halle	19	57,9	10,5	.	31,6	102	15,8	63,5	13,9	13,2
<b>Landkreise</b>											
375	Aschersleben	77	32,5	11,7	2,6	53,2	36	3,8	67,7	22,0	18,9
376	Eintracht	71	59,2	9,9	.	31,0	24	2,3	62,8	15,4	21,3
377	Hettstedt	69	24,6	10,1	17,4	47,8	19	3,8	74,4	17,3	21,6
378	Hobenzollern	21	42,9	4,8	4,8	47,6	8	.	.	12,6	16,8
379	Merseburg	69	30,4	17,4	13,0	39,1	41	32,5	63,6	8,7	15,7
380	Nsumberg	95	45,3	20,0	6,3	28,4	28	1,2	69,9	20,2	19,4
381	Neuburg	51	49,0	17,6	3,9	29,4	15	1,7	70,5	.	.
382	Querfurt	44	43,2	13,6	.	43,2	8	.	.	21,4	19,4
383	Saalkreis	108	37,0	11,1	6,5	45,4	38	3,4	72,8	.	.
384	Sangerhausen	103	37,9	15,5	9,7	36,9	47	4,2	71,2	17,4	20,7
385	Weissenfels	42	47,6	9,5	21,4	21,4	34	2,5	71,0	23,1	16,9
386	Zeitz	72	26,4	22,2	16,7	34,7	37	5,5	67,8	20,6	21,7
<b>RB Magdeburg</b>											
<b>Kreisfreie Stadt</b>											
387	Magdeburg	18	55,5	22,2	.	22,2	113	25,1	59,0	10,6	14,8

1) In Mecklenburg-Vorpommern 1992, in Sachsen-Anhalt Mai 1992. - 2) In Brandenburg und Sachsen-Anhalt 1992. - 3) In Mecklenburg-Vorpommern Dezember 1991.

4) In Mecklenburg-Vorpommern im Jahresdurchschnitt. - 5) In Brandenburg durch Rückrechnung aus Arbeitsamtsangaben vom LDS ermittelt. In Sachsen-Anhalt August 1992 arbeitsortsbezogen, August 1993 wohnortsbezogen (wegen unterschiedlicher Berechnungsbasis nicht vergleichbar). - 6) In Brandenburg Ende September 1993.

7) In Brandenburg 1.7.1993, Erfassungszustand im Zentralen Fahrzeugregister - 8) In Sachsen-Anhalt 1992. - 9) Angaben im Landkreis Potsdam-Mittelmark enthalten.

10) Angaben im Landkreis Spree-Neiße enthalten.

kreisfreien Städte und Landkreise

Kfz-Bestand am 1.7.1992 7)			Sozialversicherungspflichtige Arbeitnehmer am 1.7.1992					Bau-tätigkeit und Wohnungs-wesen 8)		Lfd. Nr.
insgesamt	dar. PKW, Kombi, Kleinbusse		insgesamt	Land- u. Forstwirtschaft	Produzierendes Gewerbe	Handel und Verkehr	Übrige Dienstleistungen	Fertiggestellte Wohnungen 1991	Wohnungsbestand am 31.12.1991	
	insgesamt	dar. schadst.arm								
1 000		%	1 000		%					
<b>Vorpommern</b>										
.	.	.	.	.	.	.	.	0,1	393,1	344
.	.	.	.	.	.	.	.	4,8	396,7	345
.	.	.	.	.	.	.	.	2,8	377,3	346
.	.	.	.	.	.	.	.	2,1	400,0	329-346
.	.	.	.	.	.	.	.	.	.	.
.	.	.	.	.	.	.	.	.	.	.
<b>burg</b>										
36,1	90,7	68,2	36,0	.	.	.	.	3	471	347
56,4	90,6	61,1	57,4	.	.	.	.	360	437	348
37,5	90,9	58,5	34,8	.	.	.	.	2	434	349
64,7	89,8	60,5	62,4	.	.	.	.	50	455	350
72,1	88,6	48,7	58,1	.	.	.	.	38	431	351
75,9	87,8	51,4	53,4	.	.	.	.	8	418	352
69,2	86,7	50,2	50,7	.	.	.	.	23	415	353
60,8	89,0	51,5	49,3	.	.	.	.	2	427	354
81,7	87,6	50,6	63,0	.	.	.	.	.	417	355
76,4	89,0	51,7	64,9	.	.	.	.	3	438	356
72,5	89,1	56,1	60,2	.	.	.	.	.	435	357
96,6	89,1	53,9	74,8	.	.	.	.	.	421	358
57,5	86,8	50,8	42,0	.	.	.	.	14	412	359
89,5	86,6	51,9	68,1	.	.	.	.	1	403	360
44,3	87,9	57,8	38,2	.	.	.	.	37	439	361
75,0	87,9	53,3	60,3	.	.	.	.	78	433	362
73,0	88,2	51,0	55,6	.	.	.	.	5	419	363
72,1	88,4	54,1	60,4	.	.	.	.	110	415	364
1 211,3	88,4	53,8	989,6	.	.	.	.	734	427	347-364
194,7	90,4	61,7	190,5	.	.	.	.	415	449	
1 016,6	88,1	52,3	799,0	.	.	.	.	319	423	
<b>Anhalt</b>										
.	.	.	36,3	.	.	.	.	0,2	469,0	365
.	.	.	25,4	.	.	.	.	0,3	457,8	366
.	.	.	44,4	.	.	.	.	0,3	456,5	367
.	.	.	14,7	.	.	.	.	0,3	408,7	368
.	.	.	11,7	.	.	.	.	1,0	396,8	369
.	.	.	26,8	.	.	.	.	1,2	451,8	370
.	.	.	12,5	.	.	.	.	0,6	460,2	371
.	.	.	32,2	.	.	.	.	0,2	429,5	372
.	.	.	13,4	.	.	.	.	0,3	406,1	373
.	.	.	125,2	.	.	.	.	0,2	484,9	374
.	.	.	21,8	.	.	.	.	1,1	440,8	375
.	.	.	24,5	.	.	.	.	0,2	461,6	376
.	.	.	20,4	.	.	.	.	0,4	421,9	377
.	.	.	10,5	.	.	.	.	0,4	456,5	378
.	.	.	43,5	.	.	.	.	1,2	445,2	379
.	.	.	18,2	.	.	.	.	2,0	434,7	380
.	.	.	10,4	.	.	.	.	1,2	412,9	381
.	.	.	11,2	.	.	.	.	3,0	407,5	382
.	.	.	23,9	.	.	.	.	0,8	429,0	383
.	.	.	28,7	.	.	.	.	0,1	421,1	384
.	.	.	22,0	.	.	.	.	0,3	469,0	385
.	.	.	26,8	.	.	.	.	0,4	492,0	386
.	.	.	115,8	.	.	.	.	1,0	481,0	387

## Strukturdaten für die

Lfd. Nr.	Kreisfreie Stadt bzw. Stadtkreis, Landkreis bzw. Kreis	Ge-meinden 1)	Fläche	Bevölkerung am			Bevölkerungs-dichte am 31.12.1991 1)2)	Ausländer am 31.12.1991 1)2)	
				25.5.1987	3.10.1990	31.12.1991 1)2)			
		am 31.12.1991 2)	insgesamt	dar. männlich	Einwohner je km <sup>2</sup>	1000			
		Anzahl	km <sup>2</sup>		1 000				
<b>Sachsen-</b>									
	<b>Landkreise</b>								
388	Burg	48	733,8	X	61,4	59,5	28,5	81	0,4
389	Gardelegen	42	818,6	X	37,8	36,8	17,9	45	0,2
390	Genthin	25	590,0	X	38,4	36,8	17,8	62	0,2
391	Halberstadt	40	664,8	X	86,4	83,5	39,9	126	0,3
392	Haldensleben	58	849,2	X	56,7	55,5	27,0	65	0,3
393	Havelberg	18	522,1	X	21,2	20,3	9,9	39	0,1
394	Klötze	36	610,6	X	28,4	27,9	13,7	46	0,1
395	Oschersleben	23	387,2	X	42,0	40,6	19,7	105	0,3
396	Osterburg	58	1 065,5	X	43,8	42,1	20,4	39	0,1
397	Quedlinburg	24	502,6	X	86,4	83,4	39,9	166	0,5
398	Salzwedel	51	877,8	X	44,7	43,9	21,4	50	0,6
399	Schönbeck	29	434,4	X	82,0	79,3	38,1	183	0,8
400	Staffurt	22	386,2	X	66,8	64,3	30,8	167	0,4
401	Stendal	66	953,7	X	95,4	91,8	44,7	96	1,2
402	Wanzleben	32	454,5	X	40,3	39,0	18,9	86	0,2
403	Wernigerode	35	771,5	X	100,9	98,2	47,1	127	1,4
404	Wolmirstedt	32	525,5	X	44,9	43,7	21,1	83	0,2
365-404	Land insgesamt	1 344	20 442,9	X	2 890,5	2 797,0	1 343,3	137	30,8
	Kreisfreie Städte	3	433,4	X	689,1	666,9	317,8	1 540	11,1
	Landkreise	1 341	20 009,5	X	2 201,4	2 130,1	1 025,5	106	19,8
<b>Thürin</b>									
	<b>Kreisfreie Städte</b>								
405	Erfurt	1	107,6	X	210,5	203,1	96,3	1 888	2,4
406	Gera	1	77,6	X	129,7	124,9	59,7	1 609	1,0
407	Jena	1	58,6	X	102,7	100,4	47,8	1 712	1,3
408	Suhl	1	66,0	X	55,1	53,4	25,8	809	0,7
409	Weimar	1	51,3	X	60,5	58,8	27,8	1 146	0,6
	<b>Landkreise</b>								
410	Altenburg	35	345,1	X	98,6	93,2	44,4	270	0,4
411	Apolda	40	243,0	X	47,1	45,1	21,4	185	0,3
412	Arnstadt	46	501,7	X	63,9	62,1	29,9	124	0,5
413	Artern	36	473,4	X	53,3	51,3	24,8	108	0,2
414	Bad Salzungen	60	621,6	X	87,7	86,1	42,3	139	0,6
415	Eisenach	66	708,3	X	111,6	108,2	52,2	153	1,2
416	Eisenberg	43	242,3	X	32,7	31,5	15,2	130	0,1
417	Erfurt	50	533,5	X	46,4	46,3	22,9	87	0,3
418	Gera	63	469,9	X	55,9	54,7	26,4	116	0,4
419	Gotha	63	768,3	X	138,7	133,8	64,0	174	0,7
420	Greiz	29	218,3	X	48,9 4)	46,8	21,9	214	0,2
421	Heiligenstadt	52	382,5	X	42,1	42,7	20,7	112	0,4
422	Hildburghausen	76	696,7	X	57,8	57,2	27,8	82	0,5
423	Ilmenau	28	346,9	X	66,5	63,9	30,5	184	0,9
424	Jena	44	366,7	X	32,6	32,2	15,7	88	0,3
425	Langensalza	42	506,6	X	45,1	43,6	21,0	86	0,1
426	Lobenstein	41	356,0	X	28,1	27,7	13,4	78	0,2
427	Meinigen	61	705,1	X	67,9	66,6	32,3	94	0,4
428	Mühlhausen	49	573,8	X	88,7	85,8	41,3	149	0,4
429	Neuhaus am Rennweg	27	320,8	X	36,5	35,3	16,9	110	0,7
430	Nordhausen	68	710,9	X	105,9	104,0	50,2	146	1,1
431	Pößneck	51	410,7	X	51,3	50,4	24,2	123	0,3
432	Rudolstadt	68	468,5	X	65,8	63,9	30,8	136	0,6
433	Saalfeld	49	337,1	X	57,3	55,8	26,9	166	0,5
434	Schleiz	48	424,0	X	29,1 4)	28,9	13,8	68	0,4
435	Schmalkalden	33	405,7	X	63,3	61,9	29,9	153	0,4
436	Schmöln	23	224,0	X	31,3	30,4	14,5	136	0,1
437	Sömmerda	47	555,8	X	64,6	63,0	30,5	113	0,2
438	Sonderhausen	49	598,0	X	52,6	51,2	24,8	86	0,5
439	Sonneberg	32	306,1	X	56,9	56,5	27,0	184	0,5
440	Stadtroda	43	271,8	X	32,3	31,4	15,4	116	0,1
441	Suhl	28	386,7	X	43,6	42,9	20,6	111	0,4
442	Weimar	86	543,3	X	43,8	43,5	21,3	80	0,4
443	Worbis	53	557,8	X	75,1	74,9	36,5	134	0,5
444	Zeulenroda	27	233,1	X	33,3 4)	32,5	15,5	139	0,4
405-444	Land insgesamt	1 661	16 175,2	X	2 614,8 4)	2 545,8	1 224,4	157	21,3
	Kreisfreie Städte	5	361,2	X	558,5	540,7	257,3	1 497	6,0
	Landkreise	1 656	15 814,0	X	2 056,4 4)	2 005,1	967,1	127	15,3

1) In Sachsen-Anhalt 1992. - 2) Thüringen 1992. - 3) In Thüringen bezogen auf mittlere Bevölkerung 1992. - 4) In Thüringen mit Gebietsstruktur vom 31.12.1992 vergleichbar gemacht.



kreisfreien Städte und Landkreise

Bevölkerung im Alter von ... bis unter ... Jahren 1990 1)2)						Bevölkerungsbewegung 1990 1)2)					Lfd. Nr.
unter 15	15 - 18	18 - 25	25 - 35	35 - 60	60 und mehr	Lebend- geborene	Ge- storbene	Zu- züge	Fort- züge	Zu- (+) bzw. Abnahme (-)	
%						je 1 000 Einwohner 3)					
18,3	3,4	8,0	16,1	34,2	20,0	5,7	13,6	23,5	20,4	- 4,8	388
20,3	3,6	8,1	16,5	31,9	19,6	6,6	11,9	15,3	21,9	- 11,9	389
18,9	3,6	8,4	15,9	33,8	19,5	5,1	13,3	20,2	21,8	- 9,8	390
18,2	3,4	8,1	15,7	33,8	20,8	6,3	13,5	14,5	18,2	- 10,9	391
19,1	3,5	8,0	16,2	32,5	20,7	5,9	12,4	18,6	16,7	- 4,6	392
21,1	3,5	8,3	16,5	32,4	18,1	6,6	13,4	20,7	25,6	- 11,7	393
19,5	3,4	8,4	16,3	31,7	20,7	6,5	13,0	19,5	21,5	- 8,5	394
17,8	3,0	8,3	15,8	33,5	21,6	6,1	13,9	21,8	20,2	- 6,2	395
20,3	3,6	8,6	16,7	31,6	19,1	6,9	12,1	18,2	23,3	- 10,3	396
18,1	3,3	8,4	15,4	34,1	20,7	6,0	12,7	20,4	25,6	- 11,9	397
19,8	3,4	8,4	17,3	32,6	18,5	6,3	12,3	23,5	21,7	- 4,2	398
17,7	3,1	8,3	15,7	34,6	20,6	5,9	13,2	16,5	19,5	- 10,3	399
17,7	3,3	8,6	15,3	34,2	20,9	6,3	14,1	12,4	18,0	- 13,4	400
20,3	3,4	8,7	17,2	33,3	17,2	6,5	11,7	22,8	27,4	- 9,8	401
18,7	3,4	8,7	15,5	33,2	20,5	5,1	13,7	16,3	21,9	- 14,2	402
18,1	3,2	8,3	15,3	34,7	20,4	5,9	11,3	21,7	22,5	- 6,2	403
18,7	3,5	9,1	15,6	34,6	18,5	5,2	11,3	19,2	20,2	- 7,1	404
18,1	3,3	8,4	15,6	34,4	20,2	5,8	12,7	20,3	22,8	- 9,4	365-404
17,6	3,4	8,9	15,9	35,8	18,5	5,8	11,6	22,7	26,6	- 9,6	
18,2	3,3	8,3	15,5	34,0	20,7	5,8	13,1	19,6	21,6	- 9,3	
<b>gen</b>											
18,7	3,5	8,7	16,4	35,1	17,7	5,8	11,0	21,6	25,2	- 8,7	405
18,6	3,5	8,2	16,6	34,6	18,6	4,9	11,2	21,5	27,9	- 12,7	406
18,6	3,6	9,3	15,7	35,6	17,2	5,7	10,0	29,6	31,1	- 5,7	407
19,4	3,7	9,3	16,1	36,7	14,7	5,2	9,0	29,8	35,1	- 9,1	408
18,1	3,2	8,7	16,0	33,6	20,3	6,3	11,9	25,4	24,6	- 4,8	409
16,5	3,3	8,1	14,1	35,7	22,3	4,7	13,6	23,9	31,9	- 16,8	410
18,1	3,5	8,5	15,3	34,1	20,5	5,4	12,5	31,4	35,0	- 10,7	411
18,3	3,4	8,3	15,7	34,3	20,0	5,7	12,6	27,0	27,8	- 7,7	412
18,7	3,6	8,4	15,4	34,0	19,9	5,8	12,0	26,9	31,5	- 10,8	413
19,3	3,7	8,7	16,0	33,5	18,9	6,5	11,3	25,1	29,0	- 8,6	414
17,8	3,2	8,4	16,1	34,4	20,1	5,6	11,9	35,2	33,8	- 4,8	415
19,0	3,6	7,8	15,7	33,9	19,9	5,1	12,8	33,1	36,3	- 10,9	416
19,8	3,9	9,0	15,8	33,3	18,1	6,3	11,7	37,5	27,7	+ 4,3	417
17,9	3,4	7,9	15,0	34,4	21,4	5,2	12,6	41,9	35,4	- 0,8	418
17,7	3,3	8,4	15,5	35,0	20,2	5,4	12,3	26,8	27,6	- 7,7	419
17,0	3,2	7,7	14,3	34,5	23,3	5,5	13,8	23,6	27,6	- 12,2	420
21,8	4,2	9,1	15,9	31,3	17,5	7,6	9,5	37,9	23,4	+ 12,7	421
19,8	3,5	8,7	16,0	32,6	19,4	6,2	12,9	36,1	29,4	0,0	422
17,7	3,3	8,6	15,2	35,1	20,1	4,8	11,8	32,6	35,1	- 9,4	423
18,5	3,7	8,7	15,1	34,1	19,9	5,2	11,7	38,4	29,8	+ 2,2	424
19,8	3,7	8,3	15,8	32,1	20,4	6,2	11,6	22,8	28,4	- 10,9	425
19,0	3,5	8,4	15,9	33,3	20,0	5,7	12,0	46,9	37,3	+ 3,3	426
19,7	3,8	8,7	16,2	33,0	18,6	5,7	11,6	29,6	27,9	- 4,2	427
19,2	3,4	8,4	16,0	33,2	19,8	7,0	11,4	29,5	27,4	- 2,4	428
17,0	3,0	8,3	15,6	34,1	22,1	4,6	13,3	46,6	42,4	- 4,6	429
18,4	3,3	8,7	15,6	34,0	20,0	6,0	12,8	29,3	27,6	- 5,0	430
18,5	3,5	8,6	15,3	33,6	20,6	5,5	12,2	42,1	33,5	+ 1,8	431
18,0	3,2	8,1	15,5	33,8	21,4	4,9	11,8	30,4	30,5	- 7,0	432
17,9	3,5	8,4	15,7	34,3	20,2	4,7	11,2	29,2	35,2	- 12,5	433
19,1	3,4	8,0	15,5	33,1	20,9	6,8	11,8	35,3	32,7	- 2,4	434
17,9	3,3	8,1	15,9	34,4	20,4	5,8	12,3	27,5	24,5	- 3,6	435
17,6	3,1	8,0	15,4	32,8	23,1	5,5	13,9	34,8	35,3	- 9,0	436
19,1	3,6	9,1	15,4	34,2	18,6	6,2	11,2	32,3	33,7	- 6,4	437
18,4	3,3	8,1	16,1	33,8	20,3	5,8	11,2	32,1	30,6	- 4,0	438
17,0	3,2	8,3	15,3	34,8	21,4	5,9	12,1	32,2	28,4	- 2,6	439
18,0	3,6	8,6	15,6	35,6	18,5	5,0	10,8	31,9	36,3	- 10,2	440
17,5	3,2	8,0	15,2	35,0	21,0	5,0	13,4	35,7	29,9	- 2,7	441
20,1	3,9	8,8	15,9	33,1	18,2	5,0	11,6	40,3	31,6	+ 2,0	442
22,6	4,2	9,5	16,0	31,6	16,2	7,8	10,2	40,5	34,0	+ 4,0	443
18,4	3,6	7,8	15,1	33,7	21,5	5,2	12,9	32,9	29,5	- 4,4	444
18,6	3,5	8,5	15,7	34,2	19,6	5,7	11,8	30,4	30,2	- 5,9	405-444
18,6	3,5	8,7	16,2	35,1	17,8	5,6	10,8	24,2	27,7	- 8,7	
18,6	3,5	8,5	15,6	33,9	20,0	5,7	12,1	22,6	21,4	- 5,1	

Strukturdaten für die

Lfd. Nr.	Kreisfreie Stadt bzw. Stadtkreis, Landkreis bzw. Kreis	Landwirtschaftliche Betriebe 1991 1)					Bergbau und verarbeitendes Gewerbe 1991 2)			Arbeitslose 3)	
		insgesamt	davon mit ... bis unter ... ha LF				Betriebe	Beschäftigte		Ende Juni 1992	Ende Juni 1993
			1 - 5	5 - 20	20 - 50	50 u. mehr		insgesamt	dar. Arbeiter		
			Anzahl	%						Anzahl	1 000
<b>Sachsen-</b>											
<b>Landkreise</b>											
388	Burg	105	32,4	17,1	15,2	35,2	24	3,0	63,7	16,8	15,3
389	Gerdelegen	124	16,9	24,2	10,5	48,4	15	1,0	73,6	16,7	17,2
390	Genthin	48	8,3	2,1	25,0	64,6	12	2,1	68,0	17,9	19,5
391	Halberstadt	111	21,6	8,1	4,5	65,8	43	4,6	72,7	16,1	17,8
392	Haldensleben	136	19,1	14,7	15,4	50,7	28	2,4	75,8	17,4	16,4
393	Havelberg	55	12,7	16,4	20,0	50,9	7	0,6	74,6	19,1	17,3
394	Klötze	97	24,7	11,3	10,3	53,6	10	0,4	79,7	10,9	12,3
395	Oschersleben	68	19,1	8,8	10,3	61,8	19	1,7	71,5	19,7	23,2
396	Osterburg	198	23,7	15,7	12,1	48,5	10	0,6	73,1	18,7	22,3
397	Quedlinburg	58	41,4	3,4	17,2	37,9	60	5,6	68,2	18,7	23,8
398	Salzwedel	146	12,3	8,9	9,6	69,2	15	0,9	66,2	15,5	15,7
399	Schönebeck	81	25,9	23,5	7,4	43,2	30	5,2	67,3	22,2	21,3
400	Staßfurt	69	29,0	14,5	2,9	53,6	38	5,7	67,6	18,5	18,8
401	Stendal	157	19,7	12,7	11,5	56,1	30	4,2	75,6	15,1	18,0
402	Wanzleben	93	23,7	9,7	12,9	53,8	13	0,7	69,4	21,3	16,6
403	Wernigerode	71	43,7	19,7	2,8	33,8	56	7,4	71,3	17,3	17,4
404	Wolmirstedt	81	30,9	18,5	12,3	38,3	15	2,9	78,0	16,7	16,6
365-404	<b>Land insgesamt</b>	<b>3 042</b>	<b>29,9</b>	<b>14,3</b>	<b>10,0</b>	<b>45,8</b>	<b>1 289</b>	<b>207,6</b>	<b>66,1</b>	<b>15,4</b>	<b>17,7</b>
	Kreisfreie Städte	57	61,4	12,3	1,7	24,6	270	52,4	61,8	.	.
	Landkreise	2 985	29,3	14,3	10,1	46,2	1 018	155,1	67,6	.	.
<b>Thüringen</b>											
<b>Kreisfreie Städte</b>											
405	Erfurt	27	55,6	22,2	7,4	14,8	59	12,6	63,7	10,5 5)	13,5 5)
406	Gera	22	54,5	31,8	9,1	4,5	51	5,9	64,3	12,1 5)	16,1 5)
407	Jena	9	44,4	33,3	0,0	22,2	21	11,8	49,2	9,3 5)	11,1 5)
408	Suhl	1	.	.	.	.	19	2,6	71,1	13,1 5)	14,3 5)
409	Weimar	6	33,3	16,7	16,7	33,3	26	3,2	64,7	10,9 5)	12,6 5)
<b>Landkreise</b>											
410	Altenburg	61	42,6	11,5	11,5	34,4	39	5,0	73,3	23,3	22,4
411	Apolda	76	56,6	14,5	5,3	23,7	30	2,3	70,2	17,5	20,6
412	Arnstadt	84	41,7	16,7	4,8	36,9	34	4,2	66,6	15,4	18,8
413	Artern	107	44,9	25,2	7,5	22,4	20	2,8	63,0	21,2	23,9
414	Bad Salzungen	365	57,3	30,7	6,8	5,2	48	5,9	73,9	15,2	15,2
415	Eisenach	118	42,4	30,5	7,6	19,5	63	8,6	70,2	17,6	18,2
416	Eisenberg	58	37,9	10,3	13,8	37,9	20	2,3	75,1	16,6	15,2
417	Erfurt	110	37,3	17,3	6,4	39,1	9	0,2	74,6	10,5 7)	13,5 7)
418	Gera	143	48,3	17,5	11,2	23,1	36	2,7	71,6	12,1 7)	16,1 7)
419	Gotha	89	48,3	21,3	2,2	28,1	76	8,1	70,6	15,1	18,2
420	Greiz	131	50,4	26,0	13,0	10,6	33	3,1	67,1	16,0	20,0
421	Heiligenstadt	157	50,3	23,6	7,0	19,1	13	1,5	71,6	13,2	15,3
422	Hildburghausen	81	59,3	21,0	1,2	18,5	37	3,6	73,0	15,9	11,9
423	Ilmenau	18	44,4	11,1	0,0	44,4	45	4,1	73,9	19,2	22,3
424	Jena	43	32,6	27,9	9,3	30,2	11	1,2	79,2	9,3 7)	11,1 7)
425	Langensalza	93	36,6	20,4	9,7	33,3	19	1,3	74,3	19,3	18,8
426	Lobenstein	48	52,1	12,5	2,1	33,3	20	2,2	76,4	10,8	12,8
427	Meinigen	101	43,6	30,7	5,0	20,8	28	2,8	74,9	14,7	15,3
428	Mühlhausen	152	44,1	21,1	5,9	28,9	48	4,0	73,7	18,1	21,5
429	Neubaus am Rennweg	8	25,0	25,0	12,5	37,5	40	3,2	77,2	13,8	13,3
430	Nordhausen	130	50,0	13,8	7,7	28,5	40	4,7	68,8	12,6	19,0
431	Pöbleck	69	40,6	26,1	11,6	21,7	31	3,0	70,7	16,8	16,4
432	Rudolstadt	69	39,1	33,3	4,3	23,2	39	5,1	67,1	13,0	16,9
433	Saalfeld	45	31,1	28,9	6,7	33,3	28	4,7	69,9	12,7	15,3
434	Schleiz	168	53,0	22,6	10,1	14,3	20	1,6	78,8	11,4	11,5
435	Schmalkalden	112	50,9	32,1	6,3	10,7	69	5,4	74,6	20,6	15,8
436	Schmölln	69	44,9	11,6	10,1	33,3	19	1,2	66,1	15,1	20,6
437	Sömmerda	157	55,4	17,2	3,2	24,2	22	2,4	68,6	20,1	21,1
438	Sondershausen	132	43,2	13,6	15,9	27,3	12	2,5	71,2	19,2	21,3
439	Sonneberg	104	80,8	14,4	0,0	4,8	45	4,8	74,4	12,0	10,5
440	Stadtröda	50	36,0	32,0	10,0	22,0	10	2,1	63,3	14,3	14,2
441	Suhl	54	55,6	31,5	3,7	9,3	28	3,6	68,0	13,1 7)	14,3 7)
442	Weimar	104	35,6	37,5	6,7	20,2	14	0,9	78,1	10,9 7)	12,6 7)
443	Worbis	160	51,9	18,8	6,3	23,1	31	3,6	77,1	19,0	18,6
444	Zeulenroda	123	47,2	24,4	12,2	16,2	37	3,1	69,4	17,9	15,2
405-444	<b>Land insgesamt</b>	<b>3 654</b>	<b>48,5</b>	<b>22,7</b>	<b>7,5</b>	<b>21,3</b>	<b>1 290</b>	<b>153,9</b>	<b>68,7</b>	<b>14,7</b>	<b>16,5</b>
	Kreisfreie Städte	65	52,3	26,2	7,7	13,9	176	36,2	59,7	.	.
	Landkreise	3 589	48,4	22,7	7,5	21,4	1 114	117,7	71,5	.	.

1) Sachsen-Anhalt Mai 1992, Thüringen 1992. - 2) In Sachsen-Anhalt und Thüringen 1992. - 3) In Sachsen-Anhalt August 1992 arbeitsortsbezogen, August 1993 wohnortbezogen (wegen unterschiedlicher Berechnungsbasis nicht vergleichbar). In Thüringen: Quelle Landesarbeitsamt Sachsen-Anhalt/Thüringen.

4) Bis Dezember 1992: Arbeitslose in % der abhängigen zivilen Erwerbspersonen (Stand Nov. 1990), ab Januar 1993: Arbeitslose in % der abhängigen zivilen Erwerbspersonen (sozialversicherungspflichtige und geringfügig Beschäftigte, Beamte, Arbeitslose: Stand Juni 1992).

5) In Thüringen 1.7.1993, Erfassungsstand im Zentralen Fahrzeugregister. - 6) In Sachsen-Anhalt und Thüringen 1992. In Thüringen sind die Ergebnisse durch Unterfassungen (z.T. unvollständige Meldungen der Bauaufsichtsbehörden) in ihrer Aussagefähigkeit eingeschränkt. - 7) Quote für Stadt- und Landkreise zusammen.

kreisfreien Städte und Landkreise

Kfz-Bestand am 1.7.1992 5)			Sozialversicherungspflichtige Arbeitnehmer am 1.7.1992					Beschäftigung und Wohnungswesen 6)		Lfd. Nr.
insgesamt	dar. PKW, Kombi, Kleinbuse		insgesamt	Land- u. Forstwirtschaft	Produzierendes Gewerbe	Handel und Verkehr	Übrige Dienstleistungen	Fertiggestellte Wohnungen 1991	Wohnungsbestand am 31.12.1991	
	insgesamt	dar. schadst.arm								
.	.	.	22,7	.	.	.	.	2,0	434,2	388
.	.	.	13,5	.	.	.	.	1,1	401,6	389
.	.	.	13,7	.	.	.	.	0,4	413,1	390
.	.	.	32,6	.	.	.	.	1,1	445,7	391
.	.	.	21,6	.	.	.	.	0,2	412,5	392
.	.	.	7,5	.	.	.	.	0,5	416,3	393
.	.	.	11,0	.	.	.	.	2,7	396,9	394
.	.	.	14,9	.	.	.	.	0,9	439,0	395
.	.	.	14,2	.	.	.	.	0,1	418,7	396
.	.	.	30,5	.	.	.	.	1,6	446,4	397
.	.	.	17,2	.	.	.	.	1,4	410,3	398
.	.	.	28,6	.	.	.	.	2,1	449,3	399
.	.	.	23,8	.	.	.	.	2,7	448,7	400
.	.	.	35,0	.	.	.	.	2,8	445,4	401
.	.	.	15,1	.	.	.	.	0,1	418,9	402
.	.	.	38,9	.	.	.	.	0,3	419,5	403
.	.	.	17,8	.	.	.	.	0,3	403,4	404
.	.	.	1 078,9	.	.	.	.	0,9	447,3	365-404
.	.	.	277,3	.	.	.	.	0,5	481,1	
.	.	.	801,6	.	.	.	.	1,0	436,8	
gen										
89,9	90,1	59,5	84,5	.	.	.	.	0,0	473,4	405
55,4	90,5	59,8	49,6	.	.	.	.	0,9	485,8	406
41,9	91,4	60,4	41,7	.	.	.	.	1,5	464,3	407
24,0	91,6	61,7	24,4	.	.	.	.	0,2	438,2	408
25,8	89,2	58,6	22,5	.	.	.	.	0,7	446,8	409
40,9	90,3	53,0	35,4	.	.	.	.	0,1	481,2	410
20,8	88,4	51,6	15,7	.	.	.	.	1,3	452,2	411
28,6	87,9	51,4	23,6	.	.	.	.	2,2	428,5	412
21,9	88,8	49,8	18,3	.	.	.	.	1,3	431,0	413
43,3	88,2	51,4	33,9	.	.	.	.	1,1	394,9	414
49,5	89,9	53,6	41,6	.	.	.	.	1,1	433,1	415
15,7	87,4	51,9	12,2	.	.	.	.	0,7	433,9	416
23,4	85,0	50,1	18,3	.	.	.	.	2,9	367,9	417
29,4	85,0	48,2	21,4	.	.	.	.	3,0	454,5	418
61,1	88,6	51,7	52,1	.	.	.	.	0,1	438,0	419
23,3	88,6	52,7	16,3	.	.	.	.	0,9	466,3	420
21,1	87,9	52,9	15,8	.	.	.	.	3,8	367,8	421
29,9	87,1	51,1	23,0	.	.	.	.	2,4	383,4	422
28,1	89,6	53,7	22,9	.	.	.	.	0,3	439,4	423
15,3	86,9	50,4	13,2	.	.	.	.	0,1	414,3	424
21,3	86,1	50,7	15,9	.	.	.	.	1,1	407,3	425
15,2	86,2	53,3	11,4	.	.	.	.	0,8	376,0	426
33,1	87,2	53,1	26,5	.	.	.	.	1,1	404,5	427
39,0	87,5	54,7	30,9	.	.	.	.	0,9	421,9	428
16,0	89,2	56,8	13,9	.	.	.	.	2,0	448,5	429
49,3	89,0	55,3	40,0	.	.	.	.	0,2	432,5	430
24,9	86,9	51,4	18,2	.	.	.	.	3,5	441,6	431
29,6	88,1	53,3	23,9	.	.	.	.	0,7	426,2	432
26,7	87,7	54,5	21,4	.	.	.	.	2,5	433,6	433
17,6	82,5	52,1	11,4	.	.	.	.	0,6	398,4	434
30,6	89,2	52,3	24,8	.	.	.	.	0,3	415,5	435
15,1	86,7	49,6	10,7	.	.	.	.	0,8	466,8	436
28,3	87,7	52,4	22,4	.	.	.	.	0,7	411,8	437
23,1	87,7	54,2	18,6	.	.	.	.	0,8	427,6	438
27,0	89,7	56,2	23,7	.	.	.	.	0,7	432,8	439
16,6	86,5	52,6	12,7	.	.	.	.	1,4	407,1	440
21,6	87,4	53,0	17,3	.	.	.	.	1,9	423,5	441
23,0	86,3	48,7	17,6	.	.	.	.	0,9	381,5	442
35,0	88,5	52,6	26,0	.	.	.	.	0,1	346,1	443
17,1	87,2	50,9	13,9	.	.	.	.	1,3	463,4	444
1 199,4	88,4	54,0	987,6	.	.	.	.	1,0	432,5	405-444
237,0	90,5	59,9	222,8	.	.	.	.	0,6	468,2	
962,4	87,9	52,5	764,8	.	.	.	.	1,1	422,8	

## Strukturdaten für die

Lfd. Nr.	Kreisfreie Stadt bzw. Stadtkreis, Landkreis bzw. Kreis	Ge- meinden	Fläche am 31.12.1991 km <sup>2</sup>	Bevölkerung am			Bevölkerungs- dichte am 31.12.1991 Einwohner je km <sup>2</sup>	Ausländer am 31.12.1991 1000	
				25.5.1987	3.10.1990	31.12.1991			
				insgesamt		dar. männlich			
					1 000				
<b>Sach</b>									
<b>RB Chemnitz</b>									
<b>Kreisfreie Städte</b>									
445	Chemnitz	1	129,7	X	296,3	287,5	134,5	2 216,1	5,8
446	Plauen	1	58,3	X	72,3	70,9	32,6	1 215,6	0,6
447	Zwickau	1	57,0	X	115,7	112,6	53,2	1 975,5	1,8
<b>Landkreise</b>									
448	Annaberg	32	382,3	X	79,2	77,4	36,6	202,4	0,3
449	Aue	23	364,7	X	114,1	111,1	52,4	304,5	0,4
450	Auerbach	24	233,3	X	68,3	66,8	30,6	286,2	0,2
451	Brand-Erbisdorf	22	353,8	X	35,6	34,7	16,6	98,1	0,2
452	Chemnitz-Land	31	290,7	X	97,5	94,5	43,8	325,2	1,1
453	Flöha	28	263,3	X	50,9	49,6	23,3	188,4	0,4
454	Freiberg	30	310,0	X	78,0	76,1	36,2	245,5	0,9
455	Glauchau	12	174,4	X	62,9	61,1	28,5	350,7	0,3
456	Hainichen	41	318,5	X	63,4	61,6	29,1	193,3	0,3
457	Hohenstein-Ernstthal	17	134,3	X	58,0	56,5	26,6	421,1	0,2
458	Klingenthal	15	236,1	X	33,4	32,7	15,2	138,4	0,1
459	Marienberg	35	433,9	X	62,1	60,6	28,9	139,7	0,1
460	Oelsnitz	33	348,2	X	36,7	35,7	16,6	102,6	0,1
461	Plauen-Land	46	377,3	X	34,3	33,6	15,9	89,1	0,2
462	Reichenbach	26	155,2	X	53,3	51,7	23,9	333,2	0,2
463	Rochlitz	46	308,3	X	47,9	46,6	22,1	151,3	0,1
464	Schwarzenberg	16	197,6	X	57,0	55,6	26,4	281,5	0,5
465	Stollberg	19	195,9	X	76,3	74,7	35,5	381,4	0,2
466	Werdau	21	208,2	X	68,0	65,9	30,7	316,5	0,4
467	Zschopau	26	214,2	X	55,5	53,9	25,7	251,9	0,3
468	Zwickau-Land	43	331,9	X	78,9	77,8	36,7	234,4	0,5
<b>RB Dresden</b>									
<b>Kreisfreie Städte</b>									
469	Dresden	1	225,8	X	493,2	485,1	227,4	2 149,0	8,8
470	Görlitz	1	25,9	X	72,7	70,4	32,6	2 725,3	0,6
<b>Landkreise</b>									
471	Bautzen	53	689,6	X	122,2	118,8	56,7	172,2	0,8
472	Bischofswerda	30	316,4	X	62,9	61,7	29,2	194,9	0,2
473	Dippoldiswalde	49	458,4	X	43,5	42,6	20,4	92,9	0,3
474	Dresden-Land	45	356,5	X	101,6	100,1	47,5	280,8	0,9
475	Freital	23	308,6	X	76,1	74,4	35,3	241,2	0,6
476	Görlitz-Land	32	359,1	X	27,7	26,8	12,9	74,7	0,1
477	Großenhain	47	453,5	X	41,3	40,2	19,2	88,6	0,2
478	Hoyerswerda	42	668,4	X	106,5	102,5	49,9	153,4	0,8
479	Kamenz	50	616,7	X	60,0	58,9	28,4	95,4	0,2
480	Löbau	43	400,0	X	92,9	89,8	42,4	224,5	0,5
481	Meißen	39	505,7	X	110,5	108,0	50,8	213,6	0,6
482	Niesky	32	520,8	X	38,1	37,2	18,0	71,5	0,2
483	Pirna	51	526,0	X	107,4	104,4	49,5	198,5	0,6
484	Riesa	42	368,7	X	93,3	90,8	43,5	246,1	0,9
485	Sebnitz	26	351,2	X	49,6	47,9	22,7	136,3	0,3
486	Weißwasser	22	524,8	X	58,8	57,1	28,4	108,9	1,5
487	Zittau	22	255,9	X	84,5	81,6	38,3	318,8	1,4
<b>RB Leipzig</b>									
<b>Kreisfreie Stadt</b>									
488	Leipzig	1	147,8	X	514,2	503,8	234,9	3 408,2	9,9
<b>Landkreise</b>									
489	Borna	34	364,2	X	84,0	81,3	39,5	223,2	1,5
490	Delitzsch	40	384,4	X	53,5	52,3	25,3	136,1	0,7
491	Döbeln	34	423,8	X	87,7	85,0	40,0	200,5	0,4
492	Eilenburg	30	489,3	X	50,2	49,1	23,7	100,3	0,3
493	Geithain	32	271,5	X	34,9	34,3	16,4	126,3	0,1
494	Grimma	40	456,6	X	63,2	61,6	29,2	134,9	0,2
495	Leipzig-Land	44	438,3	X	127,7	124,5	58,8	284,1	0,8
496	Oschatz	28	458,4	X	50,3	49,1	23,4	107,0	0,1
497	Torgau	39	611,9	X	54,6	53,3	25,8	87,2	0,2
498	Wurzen	18	352,2	X	48,9	48,2	22,8	136,9	0,1
445-498	<b>Land insgesamt</b>	<b>1 579</b>	<b>18 407,3</b>	<b>X</b>	<b>4 807,4</b>	<b>4 690,1</b>	<b>2 214,6</b>	<b>254,8</b>	<b>49,0</b>
	<b>Kreisfreie Städte</b>	<b>6</b>	<b>644,5</b>	<b>X</b>	<b>1 564,3</b>	<b>1 530,3</b>	<b>715,1</b>	<b>2 374,7</b>	<b>27,5</b>
	<b>Landkreise</b>	<b>1 573</b>	<b>17 762,8</b>	<b>X</b>	<b>3 243,1</b>	<b>3 159,8</b>	<b>1 499,5</b>	<b>177,9</b>	<b>21,5</b>

kreisfreien Städte und Landkreise

Bevölkerung im Alter von ...						Bevölkerungsbewegung 1990					Lfd. Nr.	
bis unter ... Jahren 1990						Lebend- geborene	Ge- storbene	Zu- züge	Fort- züge	Zu- (+) bzw. Abnahme (-)		
unter 15	15 - 18	18 - 25	25 - 35	35 - 60	60 und mehr						je 1 000 Einwohner	
%												
17,5	3,0	9,1	14,4	35,4	20,6	9,6	13,2	21,1	44,2	-	26,7	445
16,3	2,5	9,1	15,0	34,6	22,4	9,6	15,6	24,6	49,5	-	30,9	446
17,4	2,7	8,8	15,4	34,4	21,3	10,4	14,1	18,8	49,6	-	34,5	447
19,4	3,4	8,3	14,0	32,8	22,0	10,6	15,2	11,1	22,8	-	16,3	448
18,4	3,3	8,4	13,9	33,8	22,3	10,4	14,0	9,7	31,2	-	25,1	449
16,5	2,9	7,9	14,1	33,6	25,1	8,7	16,1	13,1	37,0	-	31,3	450
21,3	3,4	8,5	14,3	31,2	21,4	11,1	12,8	15,4	35,8	-	22,1	451
15,7	2,9	9,0	13,2	33,4	25,8	9,1	18,0	16,9	31,0	-	23,0	452
19,0	3,2	8,7	14,6	32,2	22,4	10,7	13,9	17,8	35,5	-	20,9	453
19,0	3,3	9,3	14,4	33,2	20,8	11,1	12,2	14,9	38,1	-	24,3	454
15,8	2,5	8,2	13,3	31,1	22,0	9,9	16,6	15,4	41,7	-	33,0	455
18,2	3,1	8,9	14,4	32,3	21,7	10,1	14,2	20,7	38,0	-	21,4	456
16,8	2,8	8,2	14,0	34,1	24,0	9,3	14,8	14,0	28,3	-	19,8	457
16,8	2,9	8,2	13,5	33,5	25,0	9,5	18,3	16,8	32,1	-	24,1	458
20,1	3,4	8,5	13,9	31,8	22,3	11,7	13,9	12,8	27,4	-	16,8	459
16,9	2,8	8,3	13,7	33,2	25,1	9,0	16,0	14,5	34,1	-	26,6	460
17,5	3,0	8,7	14,5	33,4	22,9	8,7	16,1	25,5	43,6	-	25,5	461
15,1	2,6	7,6	12,6	31,1	22,1	9,6	16,2	14,9	47,0	-	38,7	462
17,6	3,0	8,5	14,3	32,9	23,7	9,6	14,8	17,3	35,7	-	23,6	463
19,6	3,4	9,0	14,8	32,6	20,6	11,0	13,0	18,3	47,5	-	31,2	464
17,6	3,2	8,1	13,5	33,2	24,3	9,7	14,7	12,6	26,8	-	19,2	465
16,4	2,8	8,8	14,3	33,3	24,4	9,5	16,9	15,8	43,6	-	35,2	466
19,4	3,3	9,0	14,4	32,2	21,7	11,7	14,1	17,9	36,6	-	21,1	467
17,4	2,9	8,2	13,7	33,1	24,6	9,1	16,5	16,8	30,4	-	21,0	468
18,9	3,1	9,1	14,9	33,6	20,3	10,6	12,8	23,5	41,9	-	20,6	469
19,2	3,0	9,0	15,0	32,9	21,0	10,9	14,2	18,2	51,1	-	36,2	470
21,0	3,3	8,6	15,3	30,5	19,1	11,2	12,6	16,6	49,1	-	33,9	471
19,5	3,5	8,4	14,5	31,6	22,5	10,4	13,3	12,7	36,7	-	26,9	472
20,7	3,6	8,5	14,6	31,2	21,3	12,3	13,5	17,4	32,8	-	16,6	473
18,1	3,2	8,4	13,5	33,9	23,0	9,0	14,9	24,1	44,6	-	26,4	474
18,1	3,2	8,7	13,8	33,0	23,2	10,2	16,3	19,9	41,4	-	27,6	475
20,5	3,4	8,8	14,3	31,6	21,5	11,2	14,8	27,4	52,6	-	28,8	476
21,7	3,4	9,0	16,6	29,8	19,4	11,5	11,8	13,5	40,8	-	27,6	477
20,8	3,5	10,1	16,0	34,6	14,9	12,1	10,1	18,9	59,6	-	38,7	478
22,5	3,5	8,7	15,5	30,4	19,4	12,2	12,9	17,3	31,6	-	15,0	479
19,0	3,3	8,7	14,5	32,2	22,2	10,3	14,7	14,6	47,3	-	37,1	480
19,0	3,1	8,4	14,0	33,0	22,4	9,9	15,4	13,3	40,2	-	32,4	481
21,7	3,3	8,6	15,2	31,0	20,2	11,6	13,0	21,5	38,3	-	18,2	482
18,0	3,1	8,8	13,8	34,0	22,3	10,1	14,6	19,9	50,1	-	34,7	483
19,8	3,0	9,3	15,4	33,9	18,7	10,6	12,1	15,9	50,5	-	36,1	484
19,3	3,4	9,2	14,3	33,0	20,8	10,3	12,2	17,7	53,1	-	37,3	485
21,7	3,4	9,1	16,8	30,6	12,5	11,8	10,1	36,4	69,5	-	31,4	486
18,5	3,1	9,0	14,4	32,0	23,0	10,0	15,7	18,6	43,9	-	31,0	487
17,0	2,7	9,4	15,4	34,6	21,0	10,1	14,2	25,8	57,7	-	36,0	488
18,0	3,0	9,3	15,7	34,2	19,9	10,5	14,3	28,1	56,1	-	31,8	489
20,3	3,0	9,5	16,8	31,9	18,4	11,0	12,8	20,2	46,7	-	28,3	490
18,8	3,1	9,0	14,4	32,0	22,7	10,4	15,6	11,1	40,2	-	34,3	491
20,8	3,4	9,3	16,3	32,3	17,9	11,9	12,3	16,6	43,4	-	27,2	492
19,7	3,2	8,9	14,6	32,3	21,3	11,7	13,7	15,7	34,0	-	20,3	493
20,0	3,2	8,8	14,8	32,2	21,0	11,2	14,2	15,6	46,3	-	33,7	494
14,3	2,4	7,8	12,5	31,2	21,1	9,0	16,6	32,4	65,5	-	40,7	495
20,9	3,5	9,2	15,0	31,2	20,3	11,5	13,4	12,6	29,3	-	18,6	496
21,5	3,4	9,1	16,4	31,0	18,5	11,7	13,0	12,9	32,0	-	20,4	497
18,6	2,8	8,5	14,3	31,2	20,6	10,6	15,8	17,0	36,2	-	24,4	498
18,4	3,1	8,9	14,6	33,1	21,3	10,4	14,1	19,4	44,1	-	28,4	445-498
17,8	2,9	9,2	15,0	34,3	20,8	10,2	13,6	23,3	48,9	-	29,0	
18,7	3,1	8,7	14,4	32,5	21,5	10,4	14,4	17,5	41,8	-	28,3	

## Strukturdaten für die

Lfd. Nr.	Kreisfreie Stadt bzw. Stadtkreis, Landkreis bzw. Kreis	Landwirtschaftliche Betriebe 1991 1)					Bergbau und verarbeitendes Gewerbe 1991 1)			Arbeitslose 2)	
		Insgesamt	davon mit ... bis unter ... ha LF				Betriebe	Beschäftigte		Ende Juni 1992	Ende Juni 1993
			1 - 5	5 - 20	20 - 50	50 u. mehr		insgesamt	dar. Arbeiter		
		Anzahl	%				Anzahl	1 000	%	Arbeitslosenquote	
<b>Sach</b>											
<b>RB Chemnitz</b>											
<b>Kreisfreie Städte</b>											
445	Chemnitz	30	53,3	26,7	13,3	6,7	139	48,0	61,9	10,6 4)	12,4 4)
446	Plauen	10	60,0	30,0	10,0	-	34	14,5	67,9	13,0 4)	13,6 4)
447	Zwickau	10	10,0	60,0	10,0	20,0	49	16,8	68,1	13,5 4)	13,1 4)
<b>Landkreise</b>											
448	Ansbach	154	37,7	44,1	10,4	7,8	73	9,6	74,1	18,7	16,2
449	Aue	199	39,2	50,8	7,5	2,5	70	16,2	70,6	17,5	17,5
450	Auerbach	120	23,3	54,2	14,2	8,3	54	7,6	72,8	16,6	13,1
451	Brand-Erbisdorf	44	31,8	22,8	22,7	22,7	17	2,5	72,4	19,4	15,3
452	Chemnitz-Land	195	25,6	30,3	24,1	20,0	91	14,4	70,9	. 4)	. 4)
453	Flöha	89	43,8	27,0	11,2	18,0	45	4,7	72,9	15,5	15,3
454	Freiberg	60	28,3	23,3	15,0	33,4	42	9,1	64,8	14,1	16,1
455	Glauchau	76	46,0	23,7	13,2	17,1	37	6,8	68,1	17,5	16,3
456	Hainichen	94	42,6	28,7	8,5	20,2	50	6,4	73,4	14,6	16,2
457	Hohenstein-Ernstthal	100	45,0	32,0	10,0	13,0	40	8,5	75,9	20,4	17,9
458	Klingenthal	28	35,7	50,0	3,6	10,7	27	4,2	76,8	18,8	13,8
459	Marxberg	133	40,6	36,1	9,0	14,3	68	8,1	74,6	16,5	15,9
460	Oelsnitz	64	35,9	40,6	14,1	9,4	15	2,7	75,4	16,0	11,9
461	Plauen-Land	159	46,5	28,3	12,6	12,6	7	0,4	79,0	. 4)	. 4)
462	Reichenbach	92	43,5	33,7	13,0	9,8	46	8,2	68,7	14,4	16,3
463	Rochlitz	99	47,5	26,2	7,1	19,2	34	6,0	66,7	15,9	15,5
464	Schwarzenberg	105	66,7	25,7	1,0	6,6	39	8,5	69,7	20,9	19,7
465	Stollberg	98	50,0	28,6	9,2	12,2	36	10,3	73,8	18,2	16,5
466	Werdau	91	59,3	25,3	4,4	11,0	39	7,8	72,0	20,5	19,6
467	Zschopau	124	56,5	33,1	5,6	4,8	44	9,9	73,8	16,6	14,2
468	Zwickau-Land	119	18,5	35,3	32,8	13,4	39	9,0	74,1	. 4)	. 4)
<b>RB Dresden</b>											
<b>Kreisfreie Städte</b>											
469	Dresden	27	66,7	11,1	3,7	18,5	169	53,5	57,3	8,5	10,6
470	Görlitz	3	100,0	-	-	-	33	9,7	65,0	11,0 4)	14,0 4)
<b>Landkreise</b>											
471	Bautzen	113	34,5	30,1	10,6	24,8	56	18,2	65,2	12,6	14,2
472	Bischofswerda	67	32,8	20,9	22,4	23,9	46	4,6	74,1	15,8	17,4
473	Dippoldiswalde	88	46,6	25,0	7,9	20,5	27	4,8	71,4	13,8	13,7
474	Dresden-Land	104	56,7	26,9	5,8	10,6	61	16,4	62,5	10,1	10,9
475	Freital	106	33,0	35,8	12,3	18,9	37	11,3	64,3	14,1	15,5
476	Görlitz-Land	29	24,1	10,4	10,3	55,2	7	3,2	74,6	. 4)	. 4)
477	Großenhain	153	44,4	25,5	10,5	19,6	10	2,3	65,9	16,1	16,7
478	Hoyerswerda	55	58,2	27,3	3,6	10,9	22	14,3	78,1	11,2	14,1
479	Kamenz	78	39,7	21,8	10,3	28,2	30	3,0	73,7	18,9	14,4
480	Löbau	123	35,8	26,8	16,3	21,1	56	12,6	71,1	16,7	19,1
481	Meißen	110	31,8	15,5	11,8	40,9	59	11,9	66,7	16,6	15,9
482	Niesky	26	42,3	15,4	3,8	38,5	17	3,7	68,2	14,7	13,4
483	Pirna	112	51,8	19,6	12,5	16,1	61	12,4	65,2	11,0	13,6
484	Riesa	58	32,8	24,1	6,9	36,2	32	18,5	68,5	10,5	15,5
485	Sebnitz	146	47,3	30,1	10,3	12,3	22	7,1	63,5	17,7	16,6
486	Weißwasser	21	47,6	14,3	4,8	33,3	20	5,0	73,0	13,2	15,5
487	Zittau	68	39,7	16,2	14,7	29,4	58	11,4	70,2	18,6	19,3
<b>RB Leipzig</b>											
<b>Kreisfreie Stadt</b>											
488	Leipzig	8	25,0	25,0	-	50,0	178	55,9	59,7	9,8 4)	11,2 4)
<b>Landkreise</b>											
489	Borna	52	36,6	17,3	19,2	26,9	26	26,0	74,5	7,9	13,5
490	Delitzsch	43	9,3	14,0	9,3	67,4	16	4,4	69,5	13,3	13,1
491	Döbeln	132	27,3	17,4	12,9	42,4	65	11,7	69,3	17,2	19,8
492	Eilenburg	87	24,1	21,9	13,8	40,2	16	3,9	64,1	16,4	15,4
493	Geithain	121	29,8	28,1	16,5	25,6	14	1,7	74,5	15,5	15,5
494	Grimma	93	33,3	22,6	10,8	33,3	40	6,6	66,0	13,1	14,5
495	Leipzig-Land	121	52,1	28,9	5,0	14,0	79	15,1	65,1	. 4)	. 4)
496	Oschatz	50	22,0	10,0	6,0	62,0	24	4,0	72,5	15,4	14,7
497	Torgau	56	19,7	25,0	7,1	48,2	25	4,5	72,6	15,2	16,9
498	Wurzen	56	44,6	12,5	5,4	37,5	37	4,9	71,1	13,9	12,2
445-498	Land insgesamt	4 599	39,7	28,8	11,5	20,0	2 478	602,8	67,2	12,9	14,0
	Kreisfreie Städte	88	52,3	25,0	7,9	14,8	602	198,4	61,1	.	.
	Landkreise	4 511	39,5	28,8	11,6	20,1	1 876	404,4	70,1	.	.

1) Ohne Angaben zu den mit Wirkung vom 1.4.1992 vom Land Thüringen zum Freistaat Sachsen wechselnden Gemeinden. - 2) Anteil der Arbeitslosen an den abhängigen zivilen Erwerbspersonen in % (1992 aus Berufstätigenerhebung vom November 1990, 1993 aus sozialversicherungspflichtig und geringfügig Beschäftigten, Beamten und Arbeitslosen vom Juni 1992).  
3) Sozialversicherungspflichtige Arbeitnehmer, die - unabhängig von ihrem Wohnort - in Sachsen ihren Arbeitsplatz hatten. - 4) Kreisfreie Stadt und Landkreis insgesamt.

**kreisfreien Städte und Landkreise**

Kfz-Bestand am 1.7.1992			Sozialversicherungspflichtige Arbeitnehmer am 1.7.1992 3)					Bertätigkeit und Wohnungswesen		Lfd. Nr.
insgesamt	dar. PKW, Kombi, Kleinbusse		insgesamt	Land- u. Forstwirtschaft	Produzierendes Gewerbe	Handel und Verkehr	Übrige Dienstleistungen	Fertiggestellte Wohnungen 1991	Wohnungsbestand am 31.12.1991	
	insgesamt	dar. schadst.arm								
128,6	90,6	58,4	171,7	.	.	.	.	.	445	
32,4	90,2	54,7	30,4	.	.	.	.	.	446	
47,0	90,5	59,8	52,6	.	.	.	.	.	447	
34,5	88,0	51,5	24,1	.	.	.	.	.	448	
47,3	89,2	56,1	33,3	.	.	.	.	.	449	
32,1	88,3	52,9	19,9	.	.	.	.	.	450	
16,4	87,1	49,9	8,7	.	.	.	.	.	451	
47,1	86,2	49,9	27,6	.	.	.	.	.	452	
21,2	86,4	54,7	13,9	.	.	.	.	.	453	
32,0	88,4	55,3	25,3	.	.	.	.	.	454	
27,5	88,4	54,8	17,7	.	.	.	.	.	455	
27,0	87,3	51,9	17,3	.	.	.	.	.	456	
25,4	88,3	51,0	16,0	.	.	.	.	.	457	
15,4	89,1	54,8	9,0	.	.	.	.	.	458	
28,5	87,1	50,8	18,1	.	.	.	.	.	459	
18,9	86,3	50,8	10,3	.	.	.	.	.	460	
17,7	85,0	46,0	8,6	.	.	.	.	.	461	
24,9	88,5	50,6	16,2	.	.	.	.	.	462	
21,3	86,0	51,4	12,5	.	.	.	.	.	463	
24,3	89,7	55,2	17,1	.	.	.	.	.	464	
34,4	88,6	50,1	18,1	.	.	.	.	.	465	
29,5	89,3	50,9	17,9	.	.	.	.	.	466	
24,4	87,1	51,6	16,6	.	.	.	.	.	467	
37,3	87,5	52,1	20,4	.	.	.	.	.	468	
203,5	91,0	59,9	260,7	.	.	.	.	.	469	
23,5	92,2	62,2	26,2	.	.	.	.	.	470	
51,5	87,4	53,3	42,7	.	.	.	.	.	471	
26,9	87,0	53,5	17,5	.	.	.	.	.	472	
21,5	85,7	50,2	12,0	.	.	.	.	.	473	
48,9	87,9	51,6	33,1	.	.	.	.	.	474	
34,3	87,8	54,3	23,0	.	.	.	.	.	475	
12,4	84,6	53,3	7,7	.	.	.	.	.	476	
20,3	85,3	47,9	11,5	.	.	.	.	.	477	
44,1	90,9	57,9	34,2	.	.	.	.	.	478	
29,0	87,2	50,8	15,3	.	.	.	.	.	479	
38,9	88,6	54,1	24,9	.	.	.	.	.	480	
48,1	88,3	53,2	32,9	.	.	.	.	.	481	
16,8	88,7	51,0	11,0	.	.	.	.	.	482	
44,1	88,3	58,1	34,9	.	.	.	.	.	483	
37,7	89,1	54,8	33,6	.	.	.	.	.	484	
20,5	87,6	54,3	14,2	.	.	.	.	.	485	
23,6	90,8	56,4	16,3	.	.	.	.	.	486	
33,7	89,8	55,4	22,7	.	.	.	.	.	487	
192,9	89,5	60,9	236,9	.	.	.	.	.	488	
36,7	88,3	55,1	41,8	.	.	.	.	.	489	
24,2	86,7	54,0	16,1	.	.	.	.	.	490	
35,3	87,4	57,0	25,8	.	.	.	.	.	491	
23,5	87,5	52,6	14,8	.	.	.	.	.	492	
16,1	85,4	53,2	8,5	.	.	.	.	.	493	
29,1	86,3	51,9	19,9	.	.	.	.	.	494	
59,3	86,0	55,2	45,6	.	.	.	.	.	495	
22,7	86,2	53,2	14,5	.	.	.	.	.	496	
24,8	86,5	52,4	15,9	.	.	.	.	.	497	
21,7	86,3	52,8	13,6	.	.	.	.	.	498	
2 060,9	88,6	55,2	1 750,5	.	.	.	.	.	445-498	
627,9	90,4	59,7	778,5	.	.	.	.	.		
1 433,0	87,7	53,2	972,0	.	.	.	.	.		





**Anhang**  
**Erläuterungen der in den Tabellen (Teil 1 und 2) aufgeführten**  
**Kurzbezeichnungen der Parteien bzw. sonstigen politischen Vereinigungen**  
**- Nach dem Alphabet -**

Kurzbezeichnung	Name Volle Bezeichnung	Teilnahme an einer Wahl zum		
		Deutschen Bundestag	Europa-parlament	Landtag
AAR	Aktion Ausländerrückführung - Volksbewegung gegen Überfremdung und Umwelterstörung			X
ADF	Aktion Demokratischer Fortschritt	X		
AFP	AUTOFAHRER PARTEI			X
AL	Alternative Liste für Demokratie und Umweltschutz - Bremen			X
AL	Alternative Liste - Für Demokratie und Umweltschutz			X
AL	Alternative Liste Hamburg			X
A-R-G/Kardel	Arbeitslosen-Rentner-Gruppe			X
ASD	Arbeits-Soldargemeinschaft der Rentner, Angestellten und Arbeiter - Rentnerpartei Deutschlands			X
ASD	Alle Sozialversicherten und Rentner Deutschlands (Rentnerpartei)	X		X
ASG	Aktion Soziale Gemeinschaft			X
AUD	Aktionsgemeinschaft Unabhängiger Deutscher	X		X
AVP	Aktionsgemeinschaft VIERTE PARTEI	X		X
	Augsburger Bürger Union			X
BAL	Betrieblich-Alternative Liste			X
BBB	Bamberger Bürgerblock			X
BCSV	Badische Christlich-Soziale Volkspartei			X
BdD	Bund der Deutschen, Partei für Einheit, Frieden und Freiheit	X		X
BDK	Bund Deutscher Kommunisten			X
BDV	Bremer Demokratische Volkspartei			X
Bewußtsein	Neues Bewußtsein die ganzheitlich-esoterische Partei Deutschlands		X	X
BFD	Bund Freies Deutschland			X
BHE	Gesamtdeutscher Block - BHE			X
BHE	Block der Heimatvertriebenen			X
BHE	Block der Heimatvertriebenen und Entrechteten			X
BHE-DG	Deutscher Gemeinschaftsblock der Heimatvertriebenen und Entrechteten			X
B 90/Gr	Listeneinigung Bündnis 90/Grüne-BürgerInnenbewegungen	X		
BP	Bayernpartei	X	X	X
BRbl	Bayerischer Rechtsblock			X
BSA	Bund sozialistischer Arbeiter, deutsche Sektion der Vierten Internationale	X	X	X
	Bunte Liste			X
BSP	Bayerische Staatspartei			X
Bü 90	Bündnis 90			X
Bü90/Gr/UFV	Listeneinigung von Demokratie Jetzt, Initiative Frieden und Menschenrechte, Neues Forum, Unabhängiger Frauenverband und Grüne			X
Bürgerpartei	Bürgerpartei - Partei der Steuerzahler			X
BUNTE	DIE BUNTEN			X
BVE	Block der Vaterländischen Einigung			X
BWK	Bund Westdeutscher Kommunisten	X		X
C.B.V.	Christliche Bayerische Volkspartei (Bayerische Patriotenbewegung)	X	X	X
CDU	Christlich Demokratische Union Deutschlands	X	X	X
CHR.L.	Christliche Liga - Die Partei für das Leben			X
CM	CHRISTLICHE MITTE	X	X	X
CNG	Christlich Nationale Gemeinschaft			X
CSAB	Christlich-Sozialer Arbeiterbund			X
CSP	Christlich-Soziale Partei			X
CSU	Christlich-Soziale Union in Bayern	X	X	X
CSWU	Christlich Soziale Wählerunion			X
CVP	Christliche Volkspartei	X		
CVP	Christliche Volkspartei des Saarlandes			X
DA	Bürgerbewegung Demokratischer Aufbruch			X
DA	Demokratische Alternative für Umweltschutz, Steuerzahler und Arbeitsplätze			X

**Erläuterungen der in den Tabellen (Teil 1 und 2) aufgeführten  
Kurzbezeichnungen der Parteien bzw. sonstigen politischen Vereinigungen**

- Nach dem Alphabet -

Kurzbezeichnung	Name Volle Bezeichnung	Teilnahme an einer Wahl zum		
		Deutschen Bundestag	Europaparlament	Landtag
DA	Wählergemeinschaft DEUTSCHE ALLIANZ - Heimatbündnis Rheinland Pfalz			X
	Der Deutsche Block			X
DAP	Deutsche Arbeiterpartei			X
DBU	Deutsche Biertrinker Union			X
DDD	Bund der Deutschen Demokraten	X		X
DDU	Deutsche Demokratische Union			X
Dem.P	Demokratische Partei			X
Deutsche Liga	Deutsche Liga für Heimat und Volk			X
DFD	Demokratischer Frauenbund Deutschlands			X
DFP	Deutsche Forumspartei			X
DFP	Deutsche Freiheits Partei	X		
DFU	Deutsche Friedens-Union	X		X
DG	Deutsche Gemeinschaft	X		X
DG-BHE	Deutsche Gemeinschaft - Block der Heimatvertriebenen und Entrechteten			X
DHP	Deutsch-Hannoversche Partei			X
DIE GRAUEN	DIE GRAUEN initiiert vom Seniorenschutzbund "Graue Panthr" e.V. ("SSB-GR")	X		X
DIE GRÜNEN	Aktionsgemeinschaft Unabhängiger Deutscher			X
DIE KONSERVATIVEN	DIE DEUTSCHEN KONSERVATIVEN			X
Die Unabhängigen	Die Unabhängigen - Landesgemeinschaft unabhängiger Bürger Niedersachsens			X
DIE WEISSEN	Unabhängige Liste für Niedersachsen			X
DKP	Deutsche Kommunistische Partei	X	X	X
DKP/DRP	Deutsche Konservative Partei/Deutsche Rechtspartei	X		X
DL	Demokratische Linke			X
DLV	Deutsches Landvolk			X
DM	Deutsche Mitte			X
DMP	Deutsche Mittelstandspartei			X
DNS	Nationale Sammlung	X		X
Domow.	Domowina, Bund Lausitzer Sorben			X
DP	Deutsche Partei	X		X
DP/CDU	Niederdeutsche Union			X
DPS	Demokratische Partei Saar			X
DRD	Demokratische Republikaner Deutschlands			X
DRP	Deutsche Reichs-Partei	X		X
DRP	Deutsche Rechtspartei			X
DS	Demokratische Sozialisten			X
DSP	Deutsche Soziale Partei			X
DSU	Deutsche Soziale Union			X
DSU	Deutsche Soziale Union (Ost)	X		X
DU	Deutsche Union	X		
DV	Deutsche Volkspartei	X		
DV	Demokratische Volkspartei			X
DVP	Demokratische Volkspartei			X
DVP	Deutsche Volkspartei			X
DVU	DEUTSCHE VOLKSUNION		X	X
EAP	Europäische Arbeiterpartei	X	X	X
EFP/EP	Europäische Föderalistische Partei/Europa Partei	X	X	X
ELC	European Labour Committees			X
EVD	Europäische Volksbewegung Deutschlands	X		
FaBu	Freie Alternative Bürgerunion			X
Familie/FP	Deutsche Familien-Partei	X		X
FAP	Freiheitliche Deutsche Arbeiterpartei	X	X	X

**Erläuterungen der in den Tabellen (Teil 1 und 2) aufgeführten  
Kurzbezeichnungen der Parteien bzw. sonstigen politischen Vereinigungen**

- Nach dem Alphabet -

Name		Teilnahme an einer Wahl zum		
Kurzbezeichnung	Volle Bezeichnung	Deutschen Bundestag	Europa-parlament	Landtag
FBPD	Fortschrittliche Bürgerpartei Deutschlands			X
FBU	Freie-Bürger-Union			X
F.D.P.	Freie Demokratische Partei	X	X	X
F.D.P.	Freie Demokratische Partei - Die Liberalen			X
FDP/DPS	Freie Demokratische Partei/Demokratische Partei Saar	X		X
FDP/DVP	Freie Demokratische Partei/Demokratische Volkspartei			X
FDV	Freie Deutsche Volkspartei			X
	Freie Opposition			X
FKB	Freier Kulturpolitischer Bund			X
Forum	Neues Forum			X
Forum	Neues Forum, Neues Forum-Bündnis-Grüne			X
FRAUEN	FRAUENPARTEI	X	X	X
FRIEDEN	DIE FRIEDENSLISTE HAMBURG - Liste für Frieden, Arbeitsrecht, Demokratie			X
Frieden	DIE FRIEDENSLISTE NRW		X	X
FSP	Freie Sozialistische Partei			X
FSU	Freisoziale Union - Demokratische Mitte	X		X
FU	Föderalistische Union	X		
FU	Freie Union in Niedersachsen			X
5%-BLOCK	5%-BLOCK Partei	X		
	Für das Europa der Arbeitnehmer/innen und der Demokratie		X	
für Kinder	Zukunft für alle Kinder			X
FVP	Freiheitliche Volkspartei			X
FW	Freie Wählervereinigung Rheinland-Pfalz			X
FWG	Verband der freien, unabhängigen und überparteilichen Wählergruppen für das Land Hessen			X
FWG	Freie Wählergemeinschaft Rheinland-Pfalz			X
G	Gerechtigkeitspartei			X
GAL	Grün-Alternative Liste			X
GAZ	Grüne Aktion Zukunft			X
GB/BHE	Gesamtdeutscher Block/BHE	X		X
GDP	Gesamtdeutsche Partei (DP-BHE)			X
GDP (DP-BHE)	Gesamtdeutsche Partei	X		
GB/BHE	Gesamtdeutsche Partei/Bund der Heimatvertriebenen und Entrechteten			X
GM	Gruppe Internationaler Marxisten	X		
GLB	Grüne Liste Berlin			X
GLH	Grüne Liste Hessen - Wählergemeinschaft für Umweltschutz und Demokratie			X
GLU	Grüne Liste Umweltschutz			X
	Glückliche Zukunft			X
GPD	Gesamtdeutsche Partei			X
	Grüne Partei Deutschlands			X
Graue	Partei "Die Grauen"			X
GRÜNE	Bremer Grüne Liste			X
GRÜNE	DIE GRÜNEN	X	X	X
Grüne	Die Grünen (Ost)			X
Grüne	Die Grünen/Senioren/UFV			X
GRÜNE/AL	DIE GRÜNEN/Alternative Liste für Demokratie und Umweltschutz	X		X
Grüne Demo- kraten	Demokratische Grüne Listen			X
GRÜNE/GAL	BÜNDNIS 90/DIE GRÜNEN - Grün-Alternative Liste			X
GRÜNE/GAL	DIE GRÜNEN/Grün Alternative Liste			X
Grüne Liste	Grüne Liste Schleswig-Holstein			X
GRÜ-NF	Grüne Liste/Neues Forum			X
GVP	Gesamtdeutsche Volkspartei	X		X
Hamburg Block	Hamburg Block (CDU, FDP, DP)			X

**Erläuterungen der in den Tabellen (Teil 1 und 2) aufgeführten  
Kurzbezeichnungen der Parteien bzw. sonstigen politischen Vereinigungen**

- Nach dem Alphabet -

Kurzbezeichnung	Name Volle Bezeichnung	Teilnahme an einer Wahl zum		
		Deutschen Bundestag	Europa-parlament	Landtag
HB und LVP	Hessische Bauern- und Landvolkpartei			X
HLA	Hamburger Liste für Ausländerstopp			X
HP	Humanistische Partei	X	X	X
IWP	Intenationale Weltfriedenspartei			X
JV	Jungwählerverband Niedersachsen			X
KBW	Kommunistischer Bund Westdeutschland	X		X
	Königspartei			X
Kons.P	Konservative Partei			X
KPD	Kommunistische Partei Deutschlands (Ost)	X		
KPD <sup>1</sup> /KP <sup>1</sup> )	Kommunistische Partei Deutschlands/Kommunistische Partei	X		X
KPD/ML	KOMMUNISTISCHE PARTEI DEUTSCHLANDS (Marxisten-Leninisten)			X
KPD (neu)	Kommunistische Partei Deutschlands (am 28.2.1970 gegründet)	X		X
LD	Liberaler Demokraten			X
LDP	Liberaldemokratische Partei Deutschlands			X
LIGA	CHRISTLICHE LIGA Die Partei für das Leben	X	X	X
Linke				
Alternative	Linke Alternative - Wehrt Euch			X
LL/PDS	Linke Liste/PDS			X
LLSH	LINKE LISTE Schleswig-Holstein			X
LP	Landwirte Partei			X
LVP	Landesverband Vorpommern			X
Mittelstand	Deutscher Mittelstand (Union Deutscher Mittelstandsparteien - UDM)	X		
MLPD	Marxistisch-Leninistische Partei Deutschlands	X	X	X
Mündige Bürger	Die Mündigen Bürger	X	X	X
MUT	Mensch Umwelt Tierschutz			X
NATUR-GESETZ	DIE NATURGESETZ-PARTEI, AUFBRUCH ZUM NEUEN BEWUSSTSEIN			X
NBM	Niederbayerischer Bauern- und Mittelstandsbund			X
	Niederdeutsche Union (CDU, DP)			X
NDP/DRP	Nationaldemokratische Partei/Deutsche Reichspartei			X
NF	NATIONALISTISCHE FRONT			X
NF GR DJ	Neues Forum - Die Grünen - Demokratie Jetzt			X
NGK	Notgemeinschaft Kriegsgeschädigter			X
NL	NATIONALE LISTE			X
NLP	Niedersächsische Landespartei			X
NO	NATIONALE OFFENSIVE			X
NPD	Nationaldemokratische Partei Deutschlands	X	X	X
NSD	Nationale Solidartät Deutschlands			X
ÖDP	Ökologisch-Demokratische Partei	X	X	X
ÖKO	Öko			X
ÖKO-UNION	DEUTSCHE SOLIDARITÄT, Union für Umwelt- und Lebensschutz	X	X	X
Patrioten	Patrioten für Deutschland	X	X	X
PBC	Partei Bibeltreuer Christen			X
PdgD	Partei der guten Deutschen	X		X
PDS	Partei des Demokratischen Sozialismus	X		
PDS	PDS-Linke Liste			X
PFB	Partei Freier Bürger			X
Pfr	Parteifreie Wählerschaft			X
RAP	Reine Arbeiterpartei			X
REP	DIE REPUBLIKANER	X	X	X
RFP	RECHT und FREIHEIT PARTEI	X		
RhVP	Rheinische Volks-Partei			X

**Erläuterungen der in den Tabellen (Teil 1 und 2) aufgeführten  
Kurzbezeichnungen der Parteien bzw. sonstigen politischen Vereinigungen**

- Nach dem Alphabet -

Kurzbezeichnung	Name Volle Bezeichnung	Teilnahme an einer Wahl zum		
		Deutschen Bundestag	Europa-parlament	Landtag
RP	Rechtspartei			X
RPD	Republikanische Partei Deutschlands			X
RSF	Radikal Soziale Freiheitspartei	X		X
RWVP	Rheinisch-Westfälische Volkspartei Rentner Jetzt	X		X
SED	Sozialistische Einheitspartei Deutschlands			X
SED-W	Sozialistische Einheitspartei Deutschlands - Westberlin			X
SEW	Sozialistische Einheitspartei Westberlins			X
SHB	Sächsische Humanistische Bewegung			X
SHB	Schleswig-Holstein Block			X
SHLP	Schleswig-Holsteinische Landespartei			X
S-H-P	Schleswig-Holstein-Partei			X
SLU, das Spektrum	Sozial Liberalmoralische Union			X
SP	Sozialdemokratische Partei			X
SpAD	Spartakist-Arbeiterpartei Deutschlands Sektion der Internationalen Kommunistischen Liga (Vierte Internationalisten)	X		
SpB	Spartacusbund			X
SPD	Sozialdemokratische Partei Deutschlands	X	X	X
SPS	Sozialdemokratische Partei Saar			X
SRP	SOZIALE REFORM PARTEI			X
SRP <sup>2)</sup>	Sozialistische Reichspartei			X
SSV	Südschleswigscher Verein			X
SSW	Südschleswigscher Wählerverband	X		X
STATT Partei	STATT Partei DIE UNABHÄNGIGEN			X
SVD	Soziale Volkspartei Deutschlands			X
SVP	Saarländische Volkspartei			X
SVP/CVP	Saarländische Volkspartei/Christliche Volkspartei			X
UAP	UNABHÄNGIGE ARBEITERPARTEI (Deutsche Sozialisten)	X		X
UDM	Deutscher Mittelstand (Union Deutscher Mittelstandsparteien)			X
ÜEVPS	Überregionale Europäische Volkspartei Saar			X
UFV	Unabhängiger Frauenverband			X
UNAB-HÄNGIGE	Parteifreie und Unabhängige Wählergemeinschaft			X
UngüLiG	Union nicht genug überdachten Lächelns trotz innerer Genialität			X
UNU	Union Konkreter Umweltschutz (Partei der Mitte)			X
USD	Unabhängige Soziale Demokraten	X		
USPD	Unabhängige Sozialdemokratische Partei Deutschlands			X
UWG	Unabhängige Wählergemeinschaft			X
UWSH	Unabhängige Wählergemeinschaft Schleswig-Holstein			X
UWV	Unabhängige Wählervereinigung der Stadt Weilheim Unpolitische Bäuerliche Notgemeinschaft - Hilfe für den Bayrischen Wald			X
V	Volksfront	X		
VAA	Vereinigung der Arbeitskreise für Arbeitnehmerpolitik und Demokratie	X		
VBH	Vaterländischer Bund Hamburg (CDU, FDP, DKP)			X
VFS	Vereinigung für Frieden und soziale Sicherheit Vereinigung wirtschaftlich und politisch Entrechteter			X
VL	VEREINIGTE LINKE	X		
VPD	Vierte Partei Deutschlands			X
VSP	Vereinigte Sozialistische Partei			X
VU	Vaterländische Union	X		X
WAV	Wirtschaftliche Aufbauvereinigung Wahlblock der Kriegsbeschädigten, Heimatvertriebenen, Entrechteten	X		X

**Erläuterungen der in den Tabellen (Teil 1 und 2) aufgeführten  
Kurzbezeichnungen der Parteien bzw. sonstigen politischen Vereinigungen**

**- Nach dem Alphabet -**

Name		Teilnahme an einer Wahl zum		
Kurzbezeichnung	Volle Bezeichnung	Deutschen Bundestag	Europa-parlament	Landtag
WGH	Wählergemeinschaft Hamburg			X
WGNd	Wählergemeinschaft für ein neutrales Deutschland	X		
	Wählervereinigung Europäische Arbeiterpartei			X
WV	Wählervereinigung gegen atomare Aufrüstung			X
	Wählervereinigung "kämpft mit der KPD"			X
WVM	Wirtschaftliche Vereinigung des Mittelstandes			X
Z	Zentrum			X
ZENTRUM	Deutsche Zentrumspartei	X	X	X

1) Durch Urteil des Bundesverfassungsgerichts vom 18.08.1956 aufgelöst. -

2) Durch Urteil des Bundesverfassungsgerichts vom 23.10.1952 aufgelöst.

# Fachserie 1: Bevölkerung und Erwerbstätigkeit

## Reihe 1: Gebiet und Bevölkerung

Die vierteljährlichen Berichte (z.T. mit langen Reihen) enthalten aktuelle Angaben über die Eheschließungen, Geborenen und Gestorbenen. Ferner werden die Wanderungen der Deutschen und Ausländer zwischen den Bundesländern und über die Grenzen des Bundesgebietes sowie fortgeschriebene Einwohnerzahlen (Bevölkerungsbilanz) nach Bundesländern dargestellt.

Im jährlichen Bericht (z.T. mit langen Reihen und kreisweiser Gliederung) werden detaillierte Ergebnisse über die Bevölkerungsentwicklung veröffentlicht. Nachgewiesen sind u. a. Grund- und Verhältniszahlen über Eheschließungen und Ehelösungen, Geburten, Gestorbene und Wanderungen. Dabei wird nach einer Vielzahl von Merkmalen, wie Geschlecht, Alter, Familienstand und Staatsangehörigkeit differenziert. Ehelösungen werden nach Art des Urteils, nach Scheidungsgründen, Ehedauer und Kinderzahl der Ehegatten aufgeschlüsselt. Die Gesamtwanderung ist nach Wanderungen über die Grenzen des Bundesgebietes und nach der Binnenwanderung untergliedert. Außerdem werden Modellrechnungen der Bevölkerung gebracht. Zu Vergleichszwecken enthält der Bericht bevölkerungsstatistische Zahlen für das Ausland. Nachgewiesen sind u. a. Grund- und Verhältniszahlen über Eheschließungen, Ehelösungen, Geborene und Gestorbene. Darüber hinaus ist auch die Entwicklung der Bevölkerung sowie ihre Zusammensetzung nach Alter und Familienstand dargestellt.

### 1.S.: Sonderbeiträge (unregelmäßige Folge)

Als 1.S.2 liegt die Allgemeine Sterbetafel für die Bundesrepublik Deutschland 1986/88 (Gebietsstand vor dem 3. 10. 1990) mit ausführlichen Erläuterungen der Berechnungsmethode und der Ergebnisse vor.

## Reihe 2: Ausländer

Die Ausländer im Bundesgebiet werden jährlich nach Staatsangehörigkeit, Alter, Familienstand, Geschlecht und Aufenthaltsdauer nachgewiesen. Regional wird nach Bundesländern und z. T. nach kreisfreien Städten und Landkreisen differenziert.

## Reihe 3: Haushalte und Familien

In jährlicher Folge bringt diese Reihe eine Fülle von Angaben aus dem Mikrozensus über Haushalte und Familien. Sie vermitteln – z. T. in länderweiser Gliederung – wichtige Strukturzahlen über Größe und Zusammensetzung der Familien sowie über die soziale und wirtschaftliche Situation der Haushalte.

## Reihe 4: Erwerbstätigkeit

### 4.1: Struktur der Erwerbsbevölkerung

#### 4.1.1: Stand und Entwicklung der Erwerbstätigkeit

Diese Jahresreihe enthält Ergebnisse des Mikrozensus und informiert über nahezu alle wichtigen Aspekte des Erwerbslebens. Die Erwerbstätigen, Erwerbspersonen und Erwerbslosen werden u. a. in Bezug zur Bevölkerung gesetzt und nach persönlichen und wirtschaftlichen Merkmalen aufgegliedert. Regional wird z.T. nach Regierungsbezirken untergliedert.

Erstmals für 1991 können auch Ergebnisse für die neuen Länder und Berlin-Ost dargestellt werden.

#### 4.1.2: Beruf, Ausbildung und Arbeitsbedingungen der Erwerbstätigen

Diese Reihe erscheint in zweijähriger Folge und weist Ergebnisse vorwiegend aus dem variablen Teil des Mikrozensus nach. U. a. werden Ergebnisse über den Bildungs- und Ausbildungsabschluß der Bevölkerung, über die Zusammenhänge zwischen Erwerbstätigkeit und Ausbildung bzw. zwischen Beruf und Ausbildung sowie über Arbeitsbedingungen und Pendler gebracht.

Erstmals für 1991 können auch Ergebnisse für die neuen Länder und Berlin-Ost dargestellt werden.

### 4.2: Sozialversicherungspflichtig Beschäftigte

#### 4.2.1: Struktur der Arbeitnehmer

Vierteljährlich erscheinen in dieser Reihe Ergebnisse über die sozialversicherungspflichtig beschäftigten Arbeitnehmer (einschl. Ausländer) in tiefer wirtschaftlicher und regionaler Gliederung (bis zur Ebene der Regierungsbezirke).

Zusätzlich erscheint jährlich ein Bericht mit ausführlichen Ergebnissen – jeweils mit dem Stichtag 30. Juni – zur Struktur dieser Personengruppe. Hierzu zählen insbesondere demographische und erwerbsstatistische Merkmale wie berufliche Tätigkeit, beruflicher Ausbildungsabschluß und Stellung im Beruf. Außerdem werden Kreisergebnisse dargestellt.

#### 4.2.2: Entgelte und Beschäftigungsdauer der Arbeitnehmer

In jährlicher Folge werden in dieser Reihe Ergebnisse der sozialversicherungspflichtig beschäftigten Arbeitnehmer nach dem Bruttoarbeitsentgelt, der Beschäftigungsdauer und weiteren sozialen Merkmalen, wie z.B. Alter, Geschlecht, Ausbildung, Wirtschaftszweig und Beruf dargestellt.

### 4.3: Erwerbstätigkeit und Arbeitsmarkt

In dieser Reihe werden monatlich die wichtigsten kurzfristigen Daten über Erwerbstätigkeit und Arbeitsmarkt dargestellt, wie z. B. die Anzahl der Erwerbstätigen, die der Beschäftigten in ausgewählten Wirtschaftszweigen sowie der Arbeitslosen, offene Stellen und Kurzarbeiter.

## Sonderbeiträge

### 4.S.1: Berufstätigenerhebung vom 30. November 1990 in den neuen Ländern und Berlin-Ost – Methodik und Ergebnisse –

Diese Sonderveröffentlichung beinhaltet die Ergebnisse der ersten Totalerhebung auf dem Gebiet der fünf neuen Länder und des Ostteils von Berlin nach der Herstellung der Einheit Deutschlands. Vorgestellt werden zudem die zugrunde gelegten Methoden und Systematiken dieser Erhebung.

### 4.S.2: Erwerbstätigkeit in den neuen Ländern und Berlin-Ost Oktober 1991/Januar 1992

Diese Sonderveröffentlichung weist die Ergebnisse der im Oktober 1991 und im Januar 1992 in den neuen Ländern und Berlin-Ost durchgeführten Mikrozensus-Zusatzerhebungen aus und beleuchtet damit wie der jährlich für die gesamte Bundesrepublik erscheinende Band „Stand und Entwicklung der Erwerbstätigkeit“ nahezu alle wichtigen Aspekte des Erwerbslebens.

## Ergebnisse von Einzelveröffentlichungen

Die Ergebnisse der Bundestagswahlen sowie der Wahl der Abgeordneten des Europäischen Parlaments erscheinen in folgender Gliederung:

### Wahlen zum Deutschen Bundestag

Heft 1: Ergebnisse und Vergleichszahlen früherer Bundestags-, Europa- und Landtagswahlen sowie Strukturdaten für die Bundestagswahlkreise; Heft 2: Vorläufige Ergebnisse nach Wahlkreisen; Heft 3: Endgültige Ergebnisse nach Wahlkreisen; Heft 4: Wahlbeteiligung und Stimmabgabe der Männer und Frauen nach dem Alter; Heft 5: Textliche Auswertung der Wahlergebnisse; Sonderheft: Die Wahlbewerber für die Wahl zum . . . Deutschen Bundestag.

### Wahl der Abgeordneten des Europäischen Parlaments aus der Bundesrepublik Deutschland

Heft 1: Ergebnisse und Vergleichszahlen früherer Europa-, Bundestags-, und Landtagswahlen sowie Strukturdaten für die kreisfreien Städte und Landkreise; Heft 2: Vorläufige Ergebnisse nach kreisfreien Städten und Landkreisen; Heft 3: Endgültige Ergebnisse nach kreisfreien Städten und Landkreisen; Heft 4: Wahlbeteiligung und Stimmabgabe der Männer und Frauen nach dem Alter; Heft 5: Textliche Auswertung der Wahlergebnisse; Sonderheft: Die Wahlbewerber für die Wahl zum Europäischen Parlament aus der Bundesrepublik Deutschland.

## Sonderhefte

### 40 Jahre Wahlen in der Bundesrepublik Deutschland

Dieses Heft enthält die Ergebnisse der Bundestagswahlen seit 1949, der Landtagswahlen seit 1946 und der Europawahlen seit 1979 nach Ländern. Außerdem beinhaltet es Daten über Wahlbeteiligung und Stimmabgabe nach Alter und Geschlecht.

### Wahlen 1990 in den neuen Ländern und Berlin-Ost

Dieses Heft enthält für die neuen Länder und Berlin-Ost eine vergleichbare Darstellung der Ergebnisse der Volkskammerwahl, der Kommunalwahlen, der Landtagswahlen, der Wahl zum Gesamtberliner Abgeordnetenhaus und der Bundestagswahl nach Stadt- und Landkreisen und für Berlin-Ost nach Stadtbezirken.

### Volkszählung vom 25. Mai 1987

Die Ergebnisse der Volks- und Berufszählung vom 25. Mai 1987 werden in mehreren thematisch gegliederten Heften veröffentlicht. Eine Titelliste steht auf Anforderung zur Verfügung.

## Systematiken

Systematik der Wirtschaftszweige mit Erläuterungen, Ausgabe 1979

Amthches Gemeindeverzeichnis für die Bundesrepublik Deutschland, Ausgabe 1987

Amthche Schlüsselnummern und Bevölkerungsdaten der Gemeinden und Verwaltungszweige in der Bundesrepublik Deutschland

Staatsangehörigkeits- und Gebietsschlüssel – Alphabetisches und systematisches Verzeichnis –

Klassifizierung der Berufe (Systematisches und alphabetisches Verzeichnis der Berufsbenennungen)



STATISTISCHES BUNDESAMT  
GUSTAV-STRESEMANN-RING 11  
65189 WIESBADEN

Veröffentlichungen und Prospekte sind durch den Verlag METZLER-POESCHEL, Verlagsauslieferung Hermann Leins, Postfach 1152, 72125 Kusterdingen, erhältlich.







Statistisches Bundesamt

# Internationaler Workshop 1992 zur Umgestaltung der Agrarstatistik in den Staaten Mittel- und Osteuropas

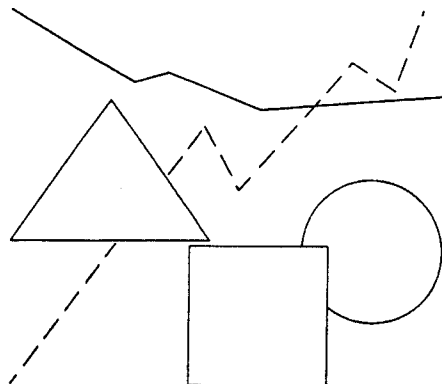

Band 1 der Schriftenreihe  
Spektrum Bundesstatistik

**METZLER  
POESCHEL**

Erschienen im Dezember 1993  
169 Seiten, kart.  
Preis: DM 18,80  
Bestellnummer: 1030501-93900  
ISBN 3-8246-0343-8

Mit dem vorliegenden Band "Internationaler Workshop 1992 zur Umgestaltung der Agrarstatistik in den Staaten Mittel- und Osteuropas" eröffnet das Statistische Bundesamt die neue Schriftenreihe "Spektrum Bundesstatistik". Gemeinsam mit der Schriftenreihe "Forum der Bundesstatistik" bildet sie ein Podium für die Diskussion wichtiger Probleme innerhalb der amtlichen Statistik und liefert über die reine Tagesarbeit hinaus Impulse für die Weiterentwicklung der Bundesstatistik.

Zur Veröffentlichung in der Schriftenreihe "Spektrum Bundesstatistik" sind methodisch orientierte Informationen zu den Konzepten der Erhebungs-, Aufbereitungs- und Darstellungssysteme in den verschiedenen Bereichen der amtlichen Statistik vorgesehen. Dazu sollen in unregelmäßiger Folge Projekt- oder Forschungsergebnisse, die vom Statistischen Bundesamt selbst oder in seinem Auftrag von externen Instituten erarbeitet wurden, sowie ausgewählte Konferenzberichte publiziert werden.

Erhältlich über den Buchhandel oder direkt beim Verlag Metzler-Poeschel,  
Verlagsauslieferung H. Leins, Postfach 1152, 72125 Kusterdingen.