

Statistisches Bundesamt

Bevölkerung und Erwerbstätigkeit

Wahl der Abgeordneten des Europäischen Parlaments
aus der Bundesrepublik Deutschland am 18. Juni 1989

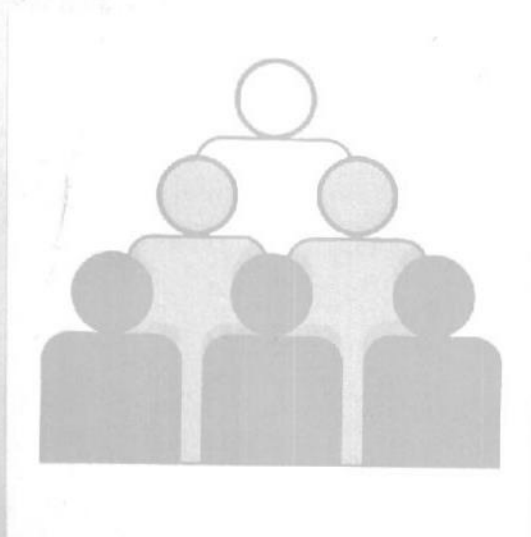

Fachserie **1**

Heft 1

Ergebnisse und Vergleichszahlen früherer Europa-,
Bundestags- und Landtagswahlen sowie
Strukturdaten für die kreisfreien Städte und Landkreise

Metzler - Poeschel Stuttgart

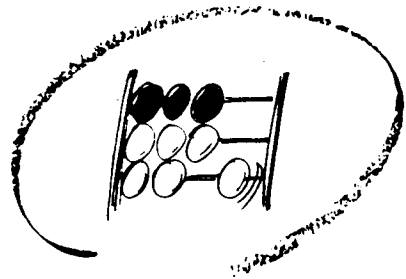

Statistisches Bundesamt

Bevölkerung und Erwerbstätigkeit

Wahl der Abgeordneten des Europäischen Parlaments
aus der Bundesrepublik Deutschland am 18. Juni 1989

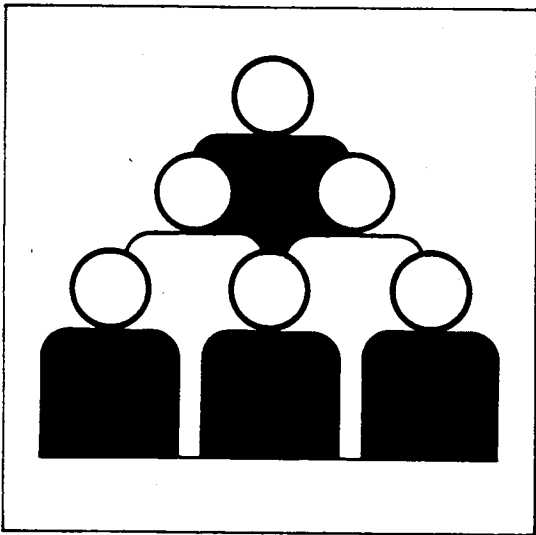

Fachserie **1**

Heft 1

Ergebnisse und Vergleichszahlen früherer Europa-,
Bundestags- und Landtagswahlen sowie
Strukturdaten für die kreisfreien Städte und Landkreise

Statist. Bundesamt - Bibliothek



11-13200

Metzler - Poeschel Stuttgart

Herausgeber:
Statistisches Bundesamt
Gustav-Stresemann-Ring 11
6200 Wiesbaden 1

Verlag:
Metzler-Poeschel Stuttgart

Verlagsauslieferung:
Hermann Leins GmbH & Co
Verlags-KG
Holzwiesenstr. 2
7408 Kusterdingen
Telefon: 07071/33046
Telex: 7262891 mepo d
Telefax: 07071/33653

Erscheinungsfolge: fünfjährlich
Erschienen im Januar 1989
Preis: DM 18,50
Bestellnummer: 2014201-89900

Nachdruck – auch auszugsweise – nur mit Quellenangabe
unter Einsendung eines Belegexemplares gestattet.

Inhalt

	Seite
Vorbemerkung	5
Teil I: Ergebnisse früherer Europa-, Bundestags-, und Landtagswahlen nach Ländern	
1 Europawahlen	
1.1 Wahltermine seit 1979	8
1.2 Bevölkerung und Wahlberechtigte nach Ländern	9
1.3 Wahlberechtigte nach Geschlecht und Alter	9
1.4 Wähler nach Geschlecht und Alter	9
1.5 Nichtwähler nach Ländern	9
1.6 Wahlbeteiligung und Stimmabgabe bei den Europawahlen seit 1979 nach Ländern	10
1.7 Stimmabgabe der Männer und Frauen nach dem Alter	11
1.8 Sitze der Parteien	
1.8.1 Gesamtzahl der Sitze der Parteien	11
1.8.2 Sitze der CDU nach Ländern	11
1.9 Verteilung der gültigen Stimmen und der Sitze bei den Europawahlen 1984 und 1979 in den übrigen Mitgliedstaaten der Europäischen Gemeinschaften	12
1.10 Gewählte Abgeordnete des Europäischen Parlaments 1984 und 1979 nach Fraktionen und Parteien	16
2 Bundestagswahlen	
2.1 Wahltermine seit 1949	19
2.2 Bevölkerung, Wahlberechtigte, Wähler und Wahlbeteiligung nach Ländern	20
2.3 Stimmabgabe nach Ländern – Erststimmen –	21
2.4 Stimmabgabe nach Ländern – Zweitstimmen –	22
2.5 Wahlbeteiligung und Stimmabgabe bei den Bundestagswahlen seit 1949 nach Ländern	23
2.6 Sitze der Parteien in den Deutschen Bundestagen nach Ländern	34
2.7 Vom Berliner Abgeordnetenhaus gewählte Bundestagsabgeordnete	36
3 Landtagswahlen	
3.1 Wahltermine seit 1946	37
3.2 Bevölkerung, Wahlberechtigte, Wähler und Wahlbeteiligung nach Ländern	38
3.3 Stimmabgabe nach Ländern	39
3.4 Wahlberechtigte, Wähler, Stimmabgabe und Sitzverteilung in den Ländern seit 1946	
Schleswig-Holstein	40
Hamburg	41
Niedersachsen	43
Bremen	44
Nordrhein-Westfalen	46
Hessen	47
Rheinland-Pfalz	49
Baden-Württemberg	50
Bayern	52
Saarland	53
Berlin	54
Teil II: Vergleichszahlen aus früheren Wahlen für die kreisfreien Städte und Landkreise	
Wahlbeteiligung und Stimmabgabe bei den Europawahlen 1979 und 1984 und der Bundestagswahl 1987 nach kreisfreien Städten und Landkreisen	
Schleswig-Holstein	58
Hamburg	58
Niedersachsen	60
Bremen	64
Nordrhein-Westfalen	66
Hessen	72
Rheinland-Pfalz	76
Baden-Württemberg	80
Bayern	88
Saarland	100
Bundesgebiet ohne Berlin	100
Teil III: Strukturdaten für die kreisfreien Städte und Landkreise	
Schleswig-Holstein	104
Hamburg	104
Niedersachsen	104
Bremen	108
Nordrhein-Westfalen	112
Hessen	116
Rheinland-Pfalz	120
Baden-Württemberg	124
Bayern	132
Saarland	140
Bundesgebiet ohne Berlin	140
Anhang	
Erläuterungen der in den Tabellen (Teil I und II) aufgeführten Kurzbezeichnungen der Parteien bzw. sonstigen politischen Vereinigungen – Nach dem Alphabet	146

Zeichenerklärung

—	= nichts vorhanden
.	= Zahlenwert unbekannt oder geheimzuhalten
...	= Angaben fallen später an
x	= Fragestellung trifft nicht zu
%	= Prozent

Abkürzungen

AZ	= absolute Zahlen
bzw.	= beziehungsweise
dar.	= darunter
einschl.	= einschließlich
km ²	= Quadratkilometer
ha	= Hektar
LF	= landwirtschaftlich genutzte Fläche
RB	= Regierungsbezirk

Vorbemerkung

Zur Vorbereitung der Wahl der Abgeordneten des Europäischen Parlaments aus der Bundesrepublik Deutschland am 18. Juni 1989 erscheinen im vorliegenden Heft 1 Ergebnisse und Vergleichszahlen früherer Europa-, Bundestags- und Landtagswahlen für die kreisfreien Städte und Landkreise und zwar im

Teil I Ergebnisse früherer Europa-, Bundestags- und Landtagswahlen nach Ländern

Teil II Vergleichszahlen aus früheren Wahlen für die kreisfreien Städte und Landkreise

Teil III Strukturdaten für die kreisfreien Städte und Landkreise

Teil I enthält die Ergebnisse der Europawahlen seit 1979, der Bundestagswahlen seit 1949 und der Landtagswahlen seit 1946 (Ausnahme: Ergebnisse der Bürgerschaftswahl in Bremen am 13. Oktober 1946, Landtagswahl im ehemaligen Land Württemberg - Baden am 19. November 1950, Wahl zur Stadtverordnetenversammlung für Groß - Berlin am 20. Oktober 1946).

Die Tabellen 1.2 bis 1.8.3, 2.2 bis 2.7 und 3.2 bis 3.4 enthalten Daten über die Bevölkerung, die Wahlberechtigten, die Wähler und die Wahlbeteiligung (für die Europawahlen ab 1979 die Wahlberechtigten, Wähler und Stimmabgabe auch nach Alter und Geschlecht), die Nichtwähler, die gültigen und ungültigen Stimmen, die Verteilung der gültigen Stimmen auf die einzelnen Parteien bzw. sonstigen politischen Vereinigungen nach Ländern, die Verteilung der Sitze der Abgeordneten des Europäischen Parlaments aus der Bundesrepublik Deutschland seit 1979, im Deutschen Bundestag seit 1949 und in den Landtagen seit 1946 (bzw. Bürgerschaften und Stadtverordnetenversammlungen) jeweils nach dem Stand bei der Wahl.

In den Tabellen 1.9 und 1.10 sind die gültigen Stimmen und die gewählten Abgeordneten nach Mitgliedstaaten, Parteien und Fraktionen ausgewiesen.

Teil II enthält Vergleichszahlen aus früheren Wahlen für die kreisfreien Städte und Landkreise. Es werden die Ergebnisse der Europawahlen 1979 und 1984 und der Bundestagswahl 1987 ausgewiesen.

Teil III beinhaltet Strukturdaten für die kreisfreien Städte und Landkreise. Die Tabellen enthalten Angaben über Gebiet und Bevölkerung, Land- und Forstwirtschaft, Bergbau und Verarbeitendes Gewerbe, Bautätigkeit und Wohnungsbestand, Kraftfahrzeugbestand, sozialversicherungspflichtig beschäftigte Arbeitnehmer und Arbeitslose. Die Daten aus dem Bergbau und Verarbeitendes Gewerbe sind dem von allen Statistischen Landesämtern für die kreisfreien Städte und Landkreise erstellten regional - statistischen Minimalprogramm des Jahres 1987, die Daten zum Kraftfahrzeugbestand aus den Statistischen Mitteilungen des Kraftfahrt-Bundesamtes, 1. E.-Heft 1988 und die Angaben über die Arbeitslosenquoten aus den Amtlichen Nachrichten der Bundesanstalt für Arbeit 8/1987 und 8/1988 entnommen worden. Den Ergebnissen in den Spalten 10, 17 - 22, 27, 28, 30, 32 und 33 liegen die Bevölkerungszahlen vom 31. 12. 1986 zugrunde.

Im Anhang befindet sich ein alphabetisches Verzeichnis der Parteien und sonstigen politischen Vereinigungen, die bei Bundestagswahlen seit 1949, Europawahlen seit 1979 und Landtagswahlen seit 1946 kandidierten.

Erläuterungen und Hinweise zu den Strukturdaten

Fläche

Die Angaben über die Fläche (Gebiet) beruhen auf Unterlagen der Vermessungs- bzw. Katasterämter.

Bevölkerung

Zur Bevölkerung gehören alle Einwohner, deren Hauptwohnung in der Bundesrepublik Deutschland liegt, einschließlich der im Bundesgebiet gemeldeten Ausländer (auch Staatenlose). Nicht zur Bevölkerung gehören die Angehörigen der ausländischen Stationierungstreitkräfte, der ausländischen diplomatischen und konsularischen Vertretungen mit ihren Familienangehörigen. Die Bevölkerungsdichte der jeweiligen regionalen Gliederung ergibt sich aus der Bevölkerungszahl, dividiert durch die Fläche.

Ausländer

Ausländer sind alle Personen, die nicht Deutsche im Sinne der Art. 116 Abs. 1 GG sind. Deutsche, die zugleich eine fremde Staatsangehörigkeit besitzen, gehören nicht zu den Ausländern.

Deutsche Bevölkerung

Die Deutsche Bevölkerung (Spalte 7 – 9) wird wie folgt ermittelt: Bevölkerung ohne Ausländer nach dem Ausländerzentralregister.

Die deutsche Bevölkerung nach Altersgruppen (Spalten 11 – 16) ist durch die Bevölkerungsfortschreibung ermittelt worden, die jedoch von der o.a. Ermittlungsart z.T. erheblich abweicht.

Bevölkerungsbewegung

Man unterscheidet die natürliche und räumliche Bevölkerungsbewegung. Bei der natürlichen Bevölkerungsbewegung werden die Lebendgeborenen und die Gestorbeneen, bei der räumlichen Bevölkerungsbewegung die Zu- und die Fortzüge (über Kreisgrenzen/kreisfreie Stadt) nachgewiesen. Aus der Spalte 21 ist zu ersehen, ob die Bevölkerung in der jeweiligen regionalen Gliederung gegenüber dem Vorjahr zu- oder abgenommen hat.

Landwirtschaftliche Betriebe

Betriebe ab 1 ha Land- und Forstwirtschaftliche Betriebsfläche, deren landwirtschaftlich genutzte Fläche (LF) gleich oder größer als 10% der Waldfläche ist. Betriebe unter 1 ha LF mit Mindesterzeugungseinheiten sind ebenfalls nachgewiesen.

Bergbau und Verarbeitendes Gewerbe

Die Angaben beziehen sich auf Betriebe von Unternehmen mit 20 und mehr Beschäftigten.

Fertiggestellte Wohnungen und Wohnungsbestand

In den Zahlen sind die 1986 fertiggestellten Wohnungen in Wohn- und Nichtwohngebäuden enthalten. Als Wohnung wurde nur erfaßt, in der die Führung eines Haushalts möglich ist; sie muß stets eine Küche oder einen Raum mit Kochnische oder Kochschrank enthalten.

Der Wohnungsbestand wird durch Fortschreibung der Ergebnisse der Gebäude- und Wohnungszählung 1986 mit Hilfe der Bau-tätigkeitsstatistik ermittelt.

Kraftfahrzeugbestand

Die Zahlen werden aus der Zentraldatei beim Kraftfahrt - Bundesamt ermittelt. Sie enthalten alle Kraftfahrzeuge mit amtlichen Kennzeichen. Kraftfahrzeuge der Deutschen Bundesbahn und Deutschen Bundespost sind darin nicht enthalten.

Sozialversicherungspflichtig beschäftigte Arbeitnehmer

Arbeiter, Angestellte und Personen in beruflicher Ausbildung, die in der gesetzlichen Rentenversicherung, Krankenversicherung und/oder Arbeitslosenversicherung pflichtversichert sind oder für die Beitragsteile zur gesetzlichen Rentenversicherung gezahlt werden.

Arbeitslose

Personen, die als Arbeitslose beim Arbeitsamt registriert sind.

Da ein Nachweis der Arbeitslosigkeit auf Gemeindeebene nicht möglich ist, wurden ab 1984 in zweijährlichen Abstand wieder Kreisauszählungen der Arbeitslosen durchgeführt. Diese zweijährlichen Erhebungen werden durch vierteljährliche Schätzungen ergänzt (Näheres siehe: Amtliche Nachrichten der Bundesanstalt für Arbeit, Nr. 1/1985).

Teil I

Ergebnisse früherer Europa-, Bundestags- und Landtagswahlen nach Ländern

1 Europawahlen

1.1. Wahltermine seit 1979

10. Juni 1979

17. Juni 1984

18. Juni 1989

1 Europawahlen

1.2 Bevölkerung und Wahlberechtigte nach Ländern

Wahljahr	Bundes- gebiet ohne Berlin	Schleswig- Holstein	Hamburg	Niedersachsen	Bremen	Nordrhein- Westfalen	Hessen	Rheinland- Pfalz	Baden- Württemberg	Bayern	Saarland
Durchschnittliche Bevölkerung											
1979	59 453 800	2 594 700	1 658 500	7 227 500	696 500	17 002 500	5 562 800	3 631 700	9 160 400	10 848 800	1 070 400
1984	59 324 800	2 615 300	1 601 000	7 229 800	671 100	16 776 800	5 548 000	3 627 300	9 240 000	10 963 600	1 051 600
Wahlberechtigte											
1979	42 751 940	1 899 280	1 261 369	5 290 181	523 566	12 284 767	3 956 722	2 726 474	6 271 715	7 714 564	823 322
1984	44 465 989	1 993 627	1 250 808	5 524 223	522 495	12 657 700	4 102 069	2 837 671	6 641 082	8 092 657	843 657
Wahlberechtigte in % der durchschnittlichen Wohnbevölkerung											
1979	71,9	73,2	76,1	73,2	75,2	72,3	71,1	75,1	68,5	71,1	76,9
1984	75,0	76,2	78,1	76,4	77,9	75,4	73,9	78,2	71,9	73,8	80,2

1.3 Wahlberechtigte nach Geschlecht und Alter*)

Wahljahr	Wahlberechtigte 1) im Alter von ... bis ... Jahren										
	insgesamt	18 - 20	21 - 24	25 - 29	30 - 34	35 - 39	40 - 44	45 - 49	50 - 59	60 - 69	70 und mehr
In % der Wahlberechtigten											
Männlich											
1979	100	5,9	8,4	9,5	8,5	10,5	11,5	9,1	15,6	10,2	10,7
1984	100	6,2	9,3	10,1	9,1	8,2	9,9	10,8	16,0	9,7	10,7
Weiblich											
1979	100	4,9	7,0	8,0	7,3	8,9	9,7	7,8	16,8	13,5	16,4
1984	100	5,2	7,8	8,5	7,8	7,0	8,4	9,2	14,8	13,3	18,0
Insgesamt											
1979	100	5,3	7,6	8,7	7,8	9,6	10,5	8,4	16,2	12,0	13,7
1984	100	5,7	8,5	9,3	8,4	7,5	9,1	10,0	15,4	11,6	14,8

*) Ergebnisse der repräsentativen Wahlstatistik.
1) Ohne Personen mit Wahlschein.

1.4 Wähler nach Geschlecht und Alter*)

Wahljahr	Wähler 1) im Alter von ... bis ... Jahren										
	insgesamt	18 - 20	21 - 24	25 - 29	30 - 34	35 - 39	40 - 44	45 - 49	50 - 59	60 - 69	70 und mehr
In % der Wähler											
Männlich											
1979	100	5,2	6,7	7,7	7,4	9,9	11,9	9,8	17,3	12,0	12,2
1984	100	5,7	7,4	7,9	7,4	7,1	9,4	11,5	18,3	12,1	13,2
Weiblich											
1979	100	4,1	5,4	6,5	6,5	8,7	10,2	8,3	18,2	15,4	16,7
1984	100	4,5	5,8	6,5	6,4	6,3	8,3	9,9	16,6	15,9	19,7
Insgesamt											
1979	100	4,6	6,0	7,1	6,9	9,2	11,0	9,0	17,8	13,8	14,6
1984	100	5,1	6,6	7,1	6,9	6,6	8,8	10,7	17,4	14,1	16,7

*) Ergebnisse der repräsentativen Wahlstatistik.
1) Ohne Personen mit Wahlschein.

1.5 Nichtwähler nach Ländern

Wahljahr	Bundes- gebiet ohne Berlin	Schleswig- Holstein	Hamburg	Niedersachsen	Bremen	Nordrhein- Westfalen	Hessen	Rheinland- Pfalz	Baden- Württemberg	Bayern	Saarland
Nichtwähler											
1979	14 653 068	653 426	423 504	1 584 759	176 196	4 009 331	1 326 219	595 972	2 556 493	3 171 780	155 388
1984	19 227 235	847 225	520 940	2 152 324	234 493	5 143 592	1 685 360	671 952	3 437 560	4 351 483	182 326
Nichtbeteiligung an der Wahl in % der Wahlberechtigten											
1979	34,3	34,4	33,6	30,0	33,7	32,6	33,5	21,9	40,8	41,1	18,9
1984	43,2	42,5	41,6	39,0	44,9	40,6	41,1	23,7	51,8	53,8	21,6

1 Europawahlen

1.6 Wahlbeteiligung und Stimmabgabe bei den Europawahlen seit 1979 nach Ländern

Gegenstand der Nachweisung	Einheit	Bundesgebiet ohne Berlin	Schleswig-Holstein	Hamburg	Niedersachsen	Bremen	Nordrhein-Westfalen	Hessen	Rheinland-Pfalz	Baden-Württemberg	Bayern	Saarland
Europawahl am 10. Juni 1979												
Wahlberechtigte	AZ	42 751 940	1 899 260	1 261 369	5 290 181	523 566	12 284 767	3 956 722	2 726 474	6 271 715	7 714 564	823 322
Wähler	AZ	28 098 872	1 245 834	837 865	3 705 422	347 370	8 275 436	2 630 503	2 130 502	3 715 222	4 542 784	667 934
Wahlbeteiligung	%	65,7	65,6	66,4	70,0	66,3	67,4	66,5	78,1	59,2	58,9	81,1
Ungültig	AZ	251 763	5 037	5 267	28 195	2 386	55 885	20 623	45 166	32 820	35 118	21 266
	%	0,9	0,4	0,6	0,8	0,7	0,7	0,8	2,1	0,9	0,8	3,2
Gültig	AZ	27 847 109	1 240 797	832 598	3 677 227	344 984	8 219 551	2 609 880	2 085 336	3 682 402	4 507 666	646 668
SPD	AZ	11 370 045	542 360	434 385	1 642 693	182 882	3 665 773	1 184 069	856 263	1 263 040	1 314 020	284 560
	%	40,8	43,7	52,2	44,7	53,0	44,6	45,4	41,1	34,3	29,2	44,0
CDU	AZ	10 883 085	593 840	307 467	1 684 330	112 671	3 765 457	1 167 974	1 026 042	1 925 541	-	299 783
	%	39,1	47,9	36,9	45,8	32,7	45,8	44,8	49,2	52,3	-	46,4
CSU	AZ	2 817 120	-	-	-	-	-	-	-	-	2 817 120	-
	%	10,1	-	-	-	-	-	-	-	-	62,5	-
F.D.P.	AZ	1 662 621	64 805	52 071	195 279	28 476	478 052	161 714	133 323	299 903	211 531	37 467
	%	6,0	5,2	6,3	5,3	8,3	5,8	6,2	6,4	8,1	4,7	5,8
Sonstige	AZ	1 114 238	39 792	38 675	154 925	20 955	310 289	96 123	69 708	193 918	164 995	24 878
	%	4,0	3,2	4,6	4,2	6,1	3,8	3,7	3,3	5,3	3,7	3,8
davon:												
DKP	AZ	112 055	3 508	7 112	10 860	3 055	37 247	12 928	8 442	12 828	10 574	5 501
	%	0,4	0,3	0,9	0,3	0,9	0,5	0,5	0,4	0,3	0,2	0,9
EAP	AZ	31 822	948	833	3 633	523	8 811	3 032	3 826	4 280	4 825	1 111
	%	0,1	0,1	0,1	0,1	0,2	0,1	0,1	0,2	0,1	0,1	0,2
C.B.V.	AZ	45 311	1 169	878	3 971	644	7 447	3 886	3 840	5 782	15 916	1 778
	%	0,2	0,1	0,1	0,1	0,2	0,1	0,1	0,2	0,2	0,4	0,3
Zentrum	AZ	31 367	478	435	3 373	351	14 120	2 159	2 717	3 575	2 883	1 276
	%	0,1	0,0	0,1	0,1	0,1	0,2	0,1	0,1	0,1	0,1	0,2
DIE GRÜNEN	AZ	893 683	33 689	29 417	133 088	16 382	242 644	74 118	50 883	167 453	130 797	15 212
	%	3,2	2,7	3,5	3,6	4,7	3,0	2,8	2,4	4,5	2,9	2,4
Europawahl am 17. Juni 1984												
Wahlberechtigte	AZ	44 465 989	1 993 627	1 250 808	5 524 223	522 495	12 657 700	4 102 069	2 837 671	6 641 082	8 092 657	843 657
Wähler	AZ	25 238 754	1 146 402	729 868	3 371 899	288 002	7 514 108	2 416 709	2 165 719	3 203 522	3 741 194	661 331
Wahlbeteiligung	%	56,8	57,5	58,4	61,0	55,1	59,4	58,9	76,3	48,2	46,2	78,4
Ungültig	AZ	387 383	12 284	8 162	38 214	2 939	84 089	37 526	83 902	42 363	51 556	26 348
	%	1,5	1,1	1,1	1,1	1,0	1,1	1,6	3,9	1,3	1,4	4,0
Gültig	AZ	24 851 371	1 134 118	721 706	3 333 685	285 063	7 430 019	2 379 183	2 081 817	3 161 159	3 689 638	634 983
SPD	AZ	9 296 417	453 021	302 848	1 350 434	136 916	3 099 569	993 584	802 628	862 969	1 017 802	276 648
	%	37,4	39,9	42,0	40,5	48,0	41,7	41,8	38,6	27,3	27,6	43,6
CDU	AZ	9 308 411	503 128	264 300	1 434 170	88 423	3 182 755	985 581	969 846	1 609 773	-	270 435
	%	37,5	44,4	36,6	43,0	31,0	42,8	41,4	46,6	50,9	-	42,6
CSU	AZ	2 109 130	-	-	-	-	-	-	-	-	2 109 130	-
	%	8,5	-	-	-	-	-	-	-	-	57,2	-
F.D.P.	AZ	1 192 624	50 825	35 426	163 550	12 839	312 455	118 010	104 820	224 179	145 833	24 687
	%	4,8	4,5	4,9	4,9	4,5	4,2	5,0	5,0	7,1	4,0	3,9
GRÜNE	AZ	2 025 972	93 257	91 944	274 790	33 843	597 177	186 011	137 028	319 575	250 541	41 806
	%	8,2	8,2	12,7	8,2	11,9	8,0	7,8	6,6	10,1	6,8	6,6
Sonstige	AZ	918 817	33 887	27 188	110 741	13 042	238 063	95 997	67 497	144 663	166 332	21 407
	%	3,7	3,0	3,8	3,3	4,6	3,2	4,0	3,2	4,6	4,5	3,4
davon:												
EAP	AZ	30 874	1 416	1 056	4 780	405	6 874	3 547	3 328	4 581	4 101	786
	%	0,1	0,1	0,1	0,1	0,1	0,1	0,1	0,2	0,1	0,1	0,1
Zentrum	AZ	93 921	1 433	999	10 576	534	33 750	7 308	7 100	16 873	13 081	2 267
	%	0,4	0,1	0,1	0,3	0,2	0,5	0,3	0,3	0,5	0,4	0,4
BP	AZ	23 539	-	-	-	-	-	-	-	-	23 539	-
	%	0,1	-	-	-	-	-	-	-	-	0,6	-
FRIEDEN	AZ	313 108	12 537	13 516	35 451	7 397	95 405	36 824	22 489	43 380	38 510	7 599
	%	1,3	1,1	1,9	1,1	2,6	1,3	1,5	1,1	1,4	1,0	1,2
EFP	AZ	34 500	1 796	1 304	4 928	476	8 562	3 411	2 213	5 748	5 133	929
	%	0,1	0,2	0,2	0,1	0,2	0,1	0,1	0,1	0,2	0,1	0,1
FRAUEN	AZ	94 463	4 991	2 481	14 769	1 059	21 257	9 838	7 646	15 387	14 648	2 387
	%	0,4	0,4	0,3	0,4	0,4	0,3	0,4	0,4	0,5	0,4	0,4
NPD	AZ	198 633	7 092	4 761	24 735	2 202	46 164	24 179	15 333	35 555	34 681	3 931
	%	0,8	0,6	0,7	0,7	0,8	0,6	1,0	0,7	1,1	0,9	0,6
ÖDP	AZ	77 026	2 721	1 721	10 199	510	13 655	5 574	5 371	13 718	21 327	2 230
	%	0,3	0,2	0,2	0,3	0,2	0,2	0,2	0,3	0,4	0,6	0,4
Mündige Bürger	AZ	52 753	1 901	1 350	5 303	459	12 396	5 316	4 017	9 421	11 312	1 278
	%	0,2	0,2	0,2	0,2	0,2	0,2	0,2	0,2	0,3	0,3	0,2

1 Europawahlen

1.7 Stimmabgabe der Männer und Frauen nach dem Alter

Alter von ... bis unter ... Jahren	Wahljahr	Von 100 gültigen Stimmen ¹⁾ nebenstehender Altersgruppen entfielen auf					
		SPD	CDU	CSU	F.D.P.	GRÜNE ²⁾	Sonstige
Insgesamt							
18 - 25	1979	44,7	29,1	8,4	6,4	10,4	0,9
	1984	36,9	28,7	6,3	3,6	19,8	4,7
25 - 35	1979	46,0	31,7	8,7	7,1	5,6	0,9
	1984	39,0	27,1	6,5	4,0	18,6	4,8
35 - 45	1979	40,6	40,8	9,0	6,7	2,4	0,5
	1984	37,9	37,6	7,5	5,6	8,2	3,3
45 - 60	1979	41,4	40,7	9,9	5,5	1,8	0,6
	1984	39,8	39,3	8,4	5,1	4,1	3,2
60 und mehr	1979	40,1	42,6	10,9	4,7	0,8	0,8
	1984	37,9	42,4	10,0	4,7	2,1	2,9
Insgesamt	1979	41,9	38,8	9,7	5,9	3,1	0,7
	1984	38,5	37,0	8,3	4,7	8,0	3,5
Männer							
18 - 25	1979	43,9	29,1	8,4	6,3	11,2	1,1
	1984	35,9	29,5	6,3	3,8	19,9	4,5
25 - 35	1979	48,2	30,8	8,7	7,0	6,2	1,1
	1984	38,3	26,9	6,6	4,3	19,8	4,1
35 - 45	1979	41,3	40,1	8,9	6,7	2,4	0,7
	1984	38,5	36,4	7,4	5,9	8,9	2,9
45 - 60	1979	42,3	40,1	9,5	5,6	1,7	0,9
	1984	40,3	39,0	8,1	5,5	4,1	3,0
60 und mehr	1979	40,6	41,8	10,9	4,8	0,9	1,1
	1984	37,9	41,1	9,9	5,2	2,5	3,4
Zusammen	1979	42,5	37,8	9,4	5,9	3,5	0,9
	1984	38,5	36,0	8,0	5,1	9,0	3,5
Frauen							
18 - 25	1979	45,5	29,2	8,4	6,6	9,5	0,8
	1984	37,9	27,9	6,3	3,3	19,7	4,9
25 - 35	1979	45,8	32,5	8,6	7,3	5,0	0,8
	1984	39,7	27,2	6,5	3,7	17,5	5,4
35 - 45	1979	39,8	41,6	9,1	6,8	2,4	0,3
	1984	38,5	36,4	7,4	5,9	8,9	2,9
45 - 60	1979	40,7	41,3	10,3	5,5	1,8	0,5
	1984	39,4	39,7	8,8	4,7	4,1	3,4
60 und mehr	1979	39,8	43,2	11,0	4,6	0,8	0,6
	1984	37,9	43,2	10,1	4,4	1,9	2,6
Zusammen	1979	41,4	39,6	9,9	5,8	2,7	0,6
	1984	38,4	38,0	8,5	4,4	7,2	3,5

1) Ohne Stimmen der Briefwähler. - 2) Bei der Europawahl 1979 unter der Bezeichnung „DIE GRÜNEN“ ohne Kurzbezeichnung teilgenommen.

1.8 Sitze der Parteien

1.8.1 Gesamtzahl der Sitze der Parteien

Wahljahr	Gewählte insgesamt	Partei				
		SPD	CDU	CSU	F.D.P.	GRÜNE
1979	78 ¹⁾	34	32	8	4	-
1984	78 ¹⁾	32	32	7	-	7

1) Außerdem vom Berliner Abgeordnetenhaus gewählt: SPD 1, CDU 2.

1.8.2 Sitze der CDU nach Ländern

Wahljahr	Bundes- gebiet ohne Berlin	SchH	Hmb	Ndsa	Brm	NW	Hess	RhPf	BaWü	Saar
1979	32	1	1	5	-	12	3	3	6	1
1984	32	1	1	5	-	12	3	3	6	1

1 Europawahlen

1.9 Verteilung der gültigen Stimmen und der Sitze bei den Europawahlen 1984 und 1979 in den übrigen Mitgliedstaaten der Europäischen Gemeinschaften

Partei		Fraktion		Abgegebene gültige Stimmen				Gewählte Abgeordnete	
Name	Kurzbezeichnung	1984	1979	1984		1979		1984	1979
				Anzahl	%	Anzahl	%		

Belgien

Christelijke Volkspartij	CVP	PPE	PPE	1 134 012	19,8	1 607 925	29,5	4	7
Parti Social-Chrétien	PSC	PPE	PPE	436 126	7,6	445 940	8,2	2	3
Socialistische Partij	SP	S/NI	S	980 668	17,1	898 892	12,8	4	3
Parti Socialiste	PS	S	S	762 377	13,3	575 886	10,6	5	4
Partij voor Vrijheid	PVV	Lib	L	494 585	8,6	512 355	9,4	2	2
Parti des Réformes et de la Liberté	PRL	Lib	L	540 597	9,4	372 857	6,9	3	2
Front der Francophonen	FDF	-	NI	142 871	2,5	414 412	7,6	-	2
Volksunie (Flämische Volksunion)	VU	ARC	CDI	484 925	8,5	324 569	6,0	2	1
Anders gaan leven	AGALEV	ARC	}	246 879	4,3	185 821	3,4	1	-
Ecologistes	ECOLO	ARC		220 704	3,9			1	-
Sonstige	-	-	-	282 093	4,9	304 210	5,6	-	-
Insgesamt		X	X	5 725 837	100	5 442 867	100	24	24

Wahlberechtigte 1984 = 6 975 677

1979 = 6 800 584

Wahlbeteiligung 1984 = 92,2 %

1979 = 91,4 %

Dänemark

Socialdemokratiet	S	S	S	387 098	19,4	382 487	21,9	3	3
Konservative Folkeparti	-	ED	ED	414 177	20,8	245 309	14,0	4	2
Socialistisk Folkeparti	SF	COM	COM	183 580	9,2	81 991	4,7	1	1
Centrum Demokraterne	CD	PPE	ED	131 984	6,6	107 790	6,2	1	1
Folkebevægelsen (Volksbewegung gegen die EG)	-	ARC	CDI	413 808	20,8	365 760	20,9	4	4
Venstre	V	L	L	248 397	12,5	252 767	14,5	2	3
Fremskridtspartiet	FRP	-	DEP	88 747	3,5	100 702	5,8	-	1
Sonstige	-	-	-	142 489	7,2	208 272	12,0	-	-
Insgesamt		X	X	1 990 280	100	1 745 078	100	15	15

Wahlberechtigte 1984 = 3 878 596

1979 = 3 754 423

Wahlbeteiligung 1984 = 52,4 %

1979 = 47,8 %

Grönland¹⁾

Siumut	-	COM	S	7 364	63,5	5 118	52,4	1	1
Atassut	-	-	-	4 241	36,5	4 142	42,4	-	-
Sonstige	-	-	-	-	-	512	5,2	-	-
Insgesamt		X	X	11 605	100	9 772	100	1	1

1) Grönland ist mit Ablauf des Jahres 1984 ausgeschieden. Das Mandat ist der Socialistisk Folkeparti zugefallen.

1 Europawahlen

1.9 Verteilung der gültigen Stimmen und der Sitze bei den Europawahlen 1984 und 1979 in den übrigen Mitgliedstaaten der Europäischen Gemeinschaften

Partei		Fraktion		Abgegebene gültige Stimmen				Gewählte Abgeordnete	
Name	Kurzbezeichnung	1984	1979	1984		1979		1984	1979
				Anzahl	%	Anzahl	%		

Frankreich

UNION DE L'OPPOSITION	-	RDE/PPE/ LDR	-	8 683 596	43,0	-	-	41	-
Union pour la France en Europe	UFE	-	PPE/L	-	-	5 588 851	27,6	-	25
Parti Socialiste	PS	S	S	4 188 875	20,8	4 763 026	23,5	20	22
Parti Communiste	PC	COM	COM	2 261 312	11,2	4 153 710	20,5	10	19
FRONT D'OPPOSITION	-	DR	-	2 210 334	11,0	-	-	10	-
Défense des intérêts de la France en Europe	DIFE	-	DEP	-	-	3 301 980	16,3	-	15
Sonstige	-	-	-	2 836 817	14,1	2 445 740	12,1	-	-
Insgesamt		X	X	20 180 934	100	20 253 307	100	81	81

Wahlberechtigte 1984 = 36 880 688
 1979 = 35 180 531

Wahlbeteiligung 1984 = 56,7 %
 1979 = 60,6 %

Griechenland¹⁾

Panhellenische Sozialistische Bewegung	Pasok	S	S	2 476 491	41,6	2 278 030	39,8	10	10
New Democracy	UD	PPE/RDE	PPE	2 266 568	38,1	1 779 462	31,1	9	8
Kommunistische Partei	KKE	COM	COM	893 304	11,6	729 052	12,7	3	3
Kommunistische Partei des Inneren	KKE-Int.	COM	COM	203 813	3,4	300 841	5,3	1	1
Sozialdemokratische Partei	Kodeso	-	NI	47 389	0,8	241 666	4,2	-	1
Fortschrittspartei	KP	-	NI	10 152	0,2	111 245	1,9	-	1
Nationale politische Union	EPEN	DR	-	136 642	2,3	-	-	1	-
Sonstige	-	-	-	121 701	2,0	278 791	4,9	-	-
Insgesamt		X	X	5 956 060	100	5 719 087	100	24	24

Wahlberechtigte 1984 = 7 790 309
 1981 = 7 319 070

Wahlbeteiligung 1984 = 77,2 %
 1981 = 78,6 %

Irland

Fianna Fáil	-	RDE	DEP	438 946	39,2	464 450	34,7	8	5
Fine Gael	-	PPE	PPE	361 034	32,2	443 652	33,1	6	4
Labour Party	-	-	S	93 656	8,4	193 898	14,5	-	4
Unabhängige	-	L	L/LDI	113 067	10,1	189 499	14,2	1	2
Sinn Féin	-	-	-	54 672	4,9	43 943	3,3	-	-
Sonstige	-	-	-	59 041	5,3	3 630	0,3	-	-
Insgesamt		X	X	1 120 416	100	1 339 072	100	15	15

Wahlberechtigte 1984 = 2 413 404
 1979 = 2 188 798

Wahlbeteiligung 1984 = 47,6 %
 1979 = 63,6 %

1) Die erste Direktwahl fand am 18. Oktober 1981 statt.

1 Europawahlen

1.9 Verteilung der gültigen Stimmen und der Sitze bei den Europawahlen 1984 und 1979 in den übrigen Mitgliedstaaten der Europäischen Gemeinschaften

Partei		Fraktion		Abgegebene gültige Stimmen				Gewählte Abgeordnete	
Name	Kurzbezeichnung	1984	1979	1984		1979		1984	1979
				Anzahl	%	Anzahl	%		
Italien									
Democrazia Cristiana	DC	PPE	PPE	11 574 318	33,0	12 774 320	36,5	26	29
Partito Comunista Italiano	PCI	COM/L	COM	11 693 415	33,3	10 361 344	29,6	27	24
Partito democratico die unita proletaria	PDUP	—	COM	—	—	406 656	1,2	—	1
Partito socialista Italiano	PSI	S	S	3 935 966	11,2	3 866 946	11,0	9	9
Partito Liberale Italiano	PLI	L	L	2 137 768	6,1	1 271 159	3,6	5	3
Partito repubblicana Italiano	PRI		L			896 139	2,6		
Movimento sociale Italiano	MSI	DR	NI	2 274 489	6,5	1 909 055	5,4	5	4
Partito Sozial-Democratico Italiano	PSDI	S	S	1 224 003	3,5	1 514 272	4,3	3	4
Partito radicale	PR	NI	CDI	1 197 858	3,4	1 285 085	3,7	3	3
Democrazia proletaria	DP	ARC	CDI	505 037	1,4	252 342	0,7	1	1
Südtiroler Volkspartei	SVP	PPE	PPE	198 850	0,6	196 373	0,6	1	1
Union Valdotaine - Partito Sardo d'Azione	UV - PSdA	ARC	—	193 055	0,6	—	—	1	—
Sonstige		—	—	163 287	0,5	308 930	0,9	—	—
Insgesamt		X	X	35 098 046	100	35 042 601	100	81	81
Wahlberechtigte 1984 = 44 438 303				Wahlbeteiligung 1984 ¹⁾ = 83,4 %					
1979 = 42 193 369				1979 = 84,9 %					
Luxemburg²⁾									
Sozialistische Arbeiterpartei	LSAP	S	S	296 382	29,9	211 106	21,7	2	1
Christlich-Soziale Volkspartei	C.S.V.	PPE	PPE	345 586	34,9	352 296	36,1	3	3
Demokratische Partei	DP	L	L	218 481	22,1	274 307	28,1	1	2
Sonstige		—	—	129 693	13,1	137 282	14,1	—	—
Insgesamt		X	X	990 142	100	974 991	100	6	6
Wahlberechtigte 1984 = 215 792				Wahlbeteiligung 1984 = 88,8 %					
1979 = 212 740				1979 = 88,9 %					
Niederlande									
Partij van de Arbeid	PvdA	S	S	1 785 399	33,7	1 722 240	30,4	9	9
Christen Democratisch Appél	CDA	PPE	PPE	1 590 601	30,0	2 017 743	35,6	8	10
Volkspartij voor Vrijheid en Democratie	VVD	L	L	1 002 825	18,9	914 787	16,1	5	4
Democraten '66	D'66	—	NI	120 848	2,3	511 967	9,0	—	2
Staatskundig Gereformeerde Partij	SGP		—						
Reformatorische Politieke Federatie	RPF	NI	—	275 824	5,2			1	—
Gereformeerd Politiek Verbond	GVP		—						
Communistische Partij	CPN		—						
Groene Partij	GPN		—	296 516	5,6				—
Politieke Partij Radikalen	PPR	ARC	—					1	
Pacifistisch Socialistische Partij	PSP	ARC	—					1	
Sonstige		—	—	225 608	4,3	500 566	8,8	—	—
Insgesamt		X	X	5 297 621	100	5 667 303	100	25	25
Wahlberechtigte 1984 = 10 476 000				Wahlbeteiligung 1984 = 50,6 % ³⁾					
1979 = 9 808 176				1979 = 57,8 % ³⁾					

1) Wahlbeteiligung ohne weiße Stimmzettel. — 2) Jeder Wähler hatte bis zu 6 Stimmen. — 3) Ohne ungültige Stimmen.

1 Europawahlen

1.9 Verteilung der gültigen Stimmen und der Sitze bei den Europawahlen 1984 und 1979 in den übrigen Mitgliedstaaten der Europäischen Gemeinschaften

Partei		Fraktion		Abgegebene gültige Stimmen				Gewählte Abgeordnete	
Name	Kurzbezeichnung	1984	1979	1984		1979		1984	1979
				Anzahl	% ¹⁾	Anzahl	%		

Portugal²⁾

Partido Social Democrata	PPD/PSD	LDR	X	2 111 828	37,4	X	X	10	X
Partido Socialista	PS	S	X	1 267 672	22,5	X	X	6	X
Partido do Centro Democratico Social	CDS	PPE	X	868 718	15,4	X	X	4	X
Coligacao Democratica Unitaria	CDU	COM	X	648 700	11,5	X	X	3	X
Partido Renovador Democratico	PRD	S	X	250 158	4,4	X	X	1	X
Sonstige		-	X	349 859	6,2	X	X	-	X
Insgesamt		X	X	5 496 935	X	X	X	24	X

Wahlberechtigte 1987 = 7 787 603 Wahlbeteiligung 1987 = 72,4%

Spanien³⁾

Partido Socialista Obrero Espanol	PSOE	S	X	7 573 104	39,1	X	X	28	X
Alianza Popular	AP	ED	X	4 776 155	24,7	X	X	17	X
Centro Democrático y Social	CDS	CTDI	X	1 986 832	10,3	X	X	7	X
Convergència i Unió	CiU	PPE/LDR	X	853 436	4,4	X	X	3	X
Izquierda Unida	IU	COM	X	1 014 896	5,2	X	X	3	X
Coalicion por la Europa de los Pueblos: Eusko Alkartasuna (EA)	EP	ARC	X	328 128	1,7	X	X	1	X
Herri Batasuna	HB	NI	X	363 099	1,9	X	X	1	X
Sonstige		-	X	2 289 065	11,8	X	X	-	X
Insgesamt		X	X	19 184 715	X	X	X	60	X

Wahlberechtigte 1987 = 28 437 306 Wahlbeteiligung 1987 = 68,9%

Vereinigtes Königreich

Großbritannien

Conservative Party	-	ED	ED	5 426 856	38,8	6 508 493	48,4	45	60
Labour Party	-	S	S	4 865 224	34,8	4 253 207	31,6	32	17
Liberal Alliance	-	-	-	2 591 835	18,5	1 691 531	12,6	-	-
Sozial-demokratische Partei	SDP	-	-						
Scottish National Party	SNP	DR	DEP	230 594	1,6	247 836	1,8	1	1
Sonstige ⁴⁾		-	-	355 060	2,5	308 545	2,3	-	-

Nordirland

Democratic Unionist Party	DUP	NI	NI	230 251	1,6	170 688	1,3	1	1
Official Unionist Party	UUP	RDE	ED	147 169	1,1	125 169	0,9	1	1
Social Democratic and Labour Party	SDLP	S	S	151 399	1,1	140 622	1,0	1	1
Insgesamt		X	X	13 998 188	100	13 446 091	100	81	81

Wahlberechtigte 1984 = 42 994 918

1979 = 41 573 897

Wahlbeteiligung⁵⁾ 1984 = 31,8% (Nordirland 63,6%)

1979 = 32,3% (Nordirland 57,0%)

1) Prozentangaben beziehen sich bei Portugal und Spanien auf abgegebene Stimmen (einschließlich ungültige Stimmen). - 2) Erste Direktwahl am 19. 7. 1987. - 3) Erste Direktwahl am 10. 6. 1987. - 4) Einschl. Nordirland. - 5) Ohne ungültige Stimmen.

1 Europawahlen

1.10 Gewählte Abgeordnete des Europäischen Parlaments 1984 und 1979 nach Fraktionen und Parteien

Partei		Mitgliedstaat	Gewählte Abgeordnete			
Name	Kurzbezeichnung		1984 ¹⁾		1979	
			Anzahl	%	Anzahl	%
Sozialistische Fraktion (S)						
Belgische socialistische Partij	B.S.P.	Belgien	3	1,8	3	2,5
Parti socialiste - belge	P.S.B.	Belgien	5	3,0	4	3,3
Socialdemokratiet	S	Dänemark	3	1,8	3	2,5
Siumut	—	Dänemark (Grönland)	—	—	1	0,8
Sozialdemokratische Partei Deutschlands	SPD	Bundesrepublik Deutschland	33	20,0	35	28,7
Parti socialiste	P.S.	Frankreich	20	12,1	21	17,2
Panellinio Socialistiko kinima	PA.SO.k	Griechenland	10	6,1	10	8,2
Labour Party	Lab.	Irland	—	—	4	3,3
Partito socialista italiano	P.S.I.	Italien	9	5,5	9	7,4
Partito socialista democratico italiano	P.S.D.I.	Italien	3	1,8	4	3,3
Parti ouvrier socialiste luxembourgeois	P.O.S.L.	Luxemburg	2	1,2	1	0,8
Partij van de Arbeid	P.v.d.A.	Niederlande	9	5,5	9	7,4
Partido Socialista	PS	Portugal	6	3,6	X	X
Partido Renovador Democratico	PRD	Portugal	1	0,6	X	X
Partido Socialista Obrero Espanol	PSOE	Spanien	28	17,0	X	X
Labour Party	Lab.	Vereinigtes Königreich	32	19,4	17	13,9
Social Democratic and Labour Party	SDLP	Vereinigtes Königreich	1	0,6	1	0,8
Insgesamt			165	100	122	100
Fraktion der Europäischen Volkspartei (PPE)						
Christelijke Volkspartij	C.V.P.	Belgien	4	3,5	7	6,0
Parti Social - Chrétien	P.S.C.	Belgien	2	1,7	3	2,6
Centrum - Demokraterne	CD	Dänemark	1	0,9	—	—
Christlich Demokratische Union Deutschlands	CDU	Bundesrepublik Deutschland	34	29,6	34	29,3
Christlich - Soziale Union in Bayern	CSU	Bundesrepublik Deutschland	7	6,1	8	6,9
Union pour la France en Europe	U.F.E.2)	Frankreich	X	X	9	7,8
Centre des democrates sociaux	C.D.S.	Frankreich	2	1,7	X	X
Union pour la democratie francaise	U.D.F.	Frankreich	8	7,0	X	X
Nea Dimokratia	ND	Griechenland	8	7,0	8	6,9
Fine Gael Party	FG	Irland	6	5,2	4	3,4
Democrazia cristiana	D.C.	Italien	26	22,6	29	25,0
Südtiroler Volkspartei	S.V.P.	Italien	1	0,9	1	0,9
Parti chrétien sozial	P.C.S.	Luxemburg	3	2,6	3	2,6
Christen Democratisch Appèl	C.D.A.	Niederlande	8	7,0	10	8,6
Partido do Centro Democratico Social	CDS	Portugal	4	3,5	X	X
Convergencia i Unió	CIU	Spanien	1	0,9	X	X
Insgesamt			115	100	116	100
Fraktion der Europäischen Demokraten (ED)						
Det konservative folkeparti	KF	Dänemark	4	6,1	2	3,1
Centrum - Demokraterne	CD	Dänemark	—	—	1	1,6
Alianza Popular	AP	Spanien	17	25,8	X	X
Conservative and Unionist Party	Cons.	Vereinigtes Königreich	45	68,2	60	93,8
Ulster Unionist Party	UUP	Vereinigtes Königreich	—	—	1	1,6
Insgesamt			66	100	64	100
Fraktion der Kommunisten und Nahestehenden (COM)						
Socialistik folkeparti	SF	Dänemark	2	4,2	1	2,1
Parti communiste français	P.C.F.	Frankreich	9	18,7	19	39,6
Parti communiste réunionnais	P.C.R.	Frankreich	1	2,1	—	—
Kommunistiko Komma Elladas	K.K.E.	Griechenland	3	6,3	3	6,3
Elliniki Aristera	EAR	Griechenland	1	2,1	X	X
Kommunistiko komma Elladas - essoterikou	K.K.E. - es	Griechenland	—	—	1	2,1
Partito comunista italiano	P.C.I.	Italien	25	52,1	24	50,0
Indipendenti di Sinistra	Ind. Sin.	Italien	1	2,1	—	—
Coligacao Democratica Uniteria	CDU	Portugal	3	6,3	X	X
Izquierda Unida	IU	Spanien	3	6,3	X	X
Insgesamt			48	100	48	100

1) Quelle: Europäisches Parlament, Mitgliederliste Stand: 26. 10. 1987, Luxembourg: Office des publications officielles des Communautés européennes. —
2) PPE/ LDR, L.

1 Europawahlen

1.10 Gewählte Abgeordnete des Europäischen Parlaments 1984 und 1979 nach Fraktionen und Parteien

Partei		Mitgliedstaat	Gewählte Abgeordnete			
Name	Kurzbezeichnung		1984 ¹⁾		1979	
			Anzahl	%	Anzahl	%

Liberalen und Demokratischen Fraktion (LDR,L)

Partij voor Vrijheid en Vooruitgang	P.V.V.	Belgien	2	4,5	2	5,0
Parti des réformes et de la liberté	P.R.L.	Belgien	3	6,8	2	5,0
Venstre, Danmarks liberale parti	V	Dänemark	2	4,5	3	7,5
Freie Demokratische Partei	F.D.P.	Bundesrepublik Deutschland	—	—	4	10,0
Union pour la France en Europe	U.F.E. - 2)	Frankreich	—	—	17	42,5
Union pour la démocratie française/Partisozial démokrate	U.D.F.- PSD	Frankreich	1	2,3	—	—
Union pour la démocratie	U.D.F.	Frankreich	6	13,6	—	—
Parti republicain	P.R.	Frankreich	3	6,8	—	—
Parti radical	Rad.	Frankreich	2	4,5	—	—
Liberal independent	Ind.	Irland	1	2,3	1	2,5
Partito liberale italiano	P.L.I.	Italien	3	6,8	3	7,5
Partito repubblicano italiano	P.R.I.	Italien	3	6,8	2	5,0
Demokratisch Partei	D.P.	Luxemburg	1	2,3	2	5,0
Volkspartij voor Vrijheid en Democratie	V.V.D.	Niederlande	5	11,4	4	10,0
Partido Social Demokrata	PSD	Portugal	10	22,8	X	X
Convergencia i Unio	CIU	Spanien	2	4,5	X	X
Insgesamt			44	100	40	100

Fraktion der Sammlungsbewegung der Europäischen Demokraten (RDE) 1984/

Fraktion der Europäischen Demokraten für den Fortschritt (DEP) 1979

Fremskridtspartiet	FRP	Dänemark	—	—	1	4,5
Defense des intérêts de la France en Europe	D.I.F.E.	Frankreich	—	—	15	68,2
Centre national des indépendants et paysans	C.N.I.P.	Frankreich	2	6,9	—	—
Democratie chrétienne française	D.C.F.	Frankreich	1	3,4	—	—
Parti radical	Rad.	Frankreich	1	3,4	—	—
Rassemblement pour la République	R.P.R.	Frankreich	15	51,7	—	—
Indépendent	Ind.	Griechenland	1	3,4	—	—
Fianna Fail Party	FF	Irland	8	27,6	5	22,7
Scottish National Party	SNP	Vereinigtes Königreich	1	3,4	1	4,5
Insgesamt			29	100	22	100

Regenbogenfraktion (ARC)

Anders gaan leven	Agalev	Belgien	1	5,0	—	—
Parti écologiste	Ecolo	Belgien	1	5,0	—	—
Volksunie	V.U.	Belgien	2	10,0	—	—
Folkebevægelsen mod EF		Dänemark	4	20,0	—	—
DIE GRÜNEN	GRÜNE	Bundesrepublik Deutschland	7	35,0	—	—
Democrazia proletaria	D.P.	Italien	1	5,0	—	—
Unione Valdostana - Partito sardo d'azione	U.V. - P.S.d.A.	Italien	1	5,0	—	—
Politieke Partij Radikalen	PPR	Niederlande	1	5,0	—	—
Pacifistisch Socialistische Partij	P.S.P.	Niederlande	1	5,0	—	—
Coalición por la Europa de los Pueblos: Eusko Alkartasuna EA	EP	Spanien	1	5,0	—	—
Insgesamt			20	100	—	—

Fraktion der Europäischen Rechten (DR)

Front national	F.N.	Frankreich	10	58,8	—	—
Ethniki Politiki Enosis	E.P.EN	Griechenland	1	5,9	—	—
Movimento sociale italiano Destra nazionale	M.S.I. - D.N.	Italien	5	29,4	—	—
Ulster Unionist Party	UUP	Vereinigtes Königreich	1	5,9	—	—
Insgesamt			17	100	X	X

1) Quelle: Europäisches Parlament, Mitgliederliste Stand: 26. 10. 1987, Luxembourg: Office des publications officielles des Communautés européennes. — 2) PPE/LDR, L.

1 Europawahlen

1.10 Gewählte Abgeordnete des Europäischen Parlaments 1984 und 1979 nach Fraktionen und Parteien

Partei		Mitgliedstaat	Gewählte Abgeordnete			
Name	Kurzbezeichnung		1984 1)		1979	
			Anzahl	%	Anzahl	%

Fraktion für die technische Koordinierung und Verteidigung der unabhängigen Gruppen und Mitglieder

Socialistische Partij	S.P.	Belgien	1	8,3	-	-
Volkspunie	V.U.	Belgien	-	-	1	9,1
Folksbevægelsen mod EF	-	Dänemark	-	-	4	36,4
Independent	-	Irland	-	-	1	9,1
Partito radicale	P.R.	Italien	3	25,0	3	27,3
Partito die unità proletaria per il comunismo	P.d.U.P.	Italien	-	-	1	9,1
Democrazia proletaria	D.P.	Italien	-	-	1	9,1
Staatkundig Gereformeerde Partij	S.G.P.	Niederlande	1	8,3	-	-
Centro Democratico y Social	CDS	Spanien	7	58,4	X	X
Insgesamt			12	100	11	100

Fraktionslos (NI)

Front démocratique des Francophones - Rassemblement						
Wallon	F.D.F. - R.W.	Belgien	-	-	2	18,2
Movimento sociale italiano - Destra nazionale	M.S.I. - D.N.	Italien	-	-	4	36,4
Democraten '66	D '66	Niederlande	-	-	2	18,2
Herri Batasuna	HB	Spanien	1	50,0	X	X
Democratic Unionist Party	DUP	Vereinigtes Königreich	1	50,0	1	9,1
Komma Dimokratikou Socialismou	KO.Di.SO.	Griechenland	-	-	1	9,1
Komma Proodevtikou	K.P.	Griechenland	-	-	1	9,1
Insgesamt			2	100	11	100

1) Quelle: Europäisches Parlament, Mitgliederliste Stand: 26. 10. 1987, Luxembourg: Office des publications officielles des Communautés européennes.

2 Bundestagswahlen

2.1 Wahltermine seit 1949

14. August	1949
6. September	1953
15. September	1957
17. September	1961
19. September	1965
28. September	1969
19. November	1972
3. Oktober	1976
5. Oktober	1980
6. März	1983
25. Januar	1987

2 Bundestagswahlen

2.2 Bevölkerung, Wahlberechtigte, Wähler und Wahlbeteiligung nach Ländern

Wahljahr	Bundes- gebiet ohne Berlin	Schleswig- Holstein	Hamburg	Niedersachsen	Bremen	Nordrhein- Westfalen	Hessen	Rheinland- Pfalz	Baden- Württemberg	Bayern	Saarland
Durchschnittliche Bevölkerung											
1949	47 093 100	2 646 500	1 494 400	6 700 900	522 200	12 589 800	4 184 300	2 813 700	6 133 200	9 083 600	924 400
1953	49 141 900	2 365 100	1 655 300	6 565 200	584 500	13 803 000	4 363 200	3 120 800	6 636 900	9 078 500	969 500
1957	51 432 400	2 257 300	1 771 200	6 493 100	654 500	15 027 700	4 569 400	3 286 100	7 224 700	9 149 700	998 500
1961	53 977 400	2 317 400	1 832 300	6 640 900	706 400	15 901 700	4 814 400	3 417 100	7 759 200	9 515 500	1 072 600
1965	56 811 100	2 422 800	1 857 000	6 892 000	738 000	16 660 900	5 136 700	3 567 300	8 360 400	10 052 600	1 123 300
1969	58 711 700	2 544 800	1 820 000	7 069 100	755 500	17 044 000	5 380 200	3 660 000	8 817 700	10 491 900	1 128 600
1972	59 598 600	2 554 100	1 773 900	7 198 700	737 000	17 166 500	5 512 500	3 684 900	9 112 400	10 737 900	1 120 700
1976	59 563 700	2 583 400	1 708 300	7 231 600	713 600	17 095 900	5 542 500	3 656 900	9 135 100	10 803 600	1 092 800
1980	59 867 000	2 605 400	1 649 600	7 246 500	694 600	17 043 700	5 588 700	3 639 000	9 232 800	10 898 900	1 067 800
1983	59 562 100	2 617 600	1 617 100	7 251 500	682 000	16 900 100	5 583 900	3 633 700	9 256 600	10 965 500	1 054 300
1987 ¹⁾	59 262 806	2 612 356	1 568 806	7 192 075	653 766	16 673 093	5 547 912	3 608 330	9 335 893	11 029 777	1 040 798
Wahlberechtigte²⁾											
1949	31 207 620	1 731 022	1 141 214	4 425 610	379 839	8 681 794	2 906 239	1 900 797	4 056 930	5 984 175	X
1953	33 120 840	1 573 480	1 241 880	4 388 818	420 958	9 599 109	3 081 783	2 143 337	4 536 755	6 134 820	X
1957	35 400 923	1 548 961	1 328 657	4 438 885	467 250	10 407 006	3 214 856	2 237 023	4 857 815	6 240 499	659 971
1961	37 440 715	1 626 141	1 386 411	4 613 112	507 760	11 085 775	3 395 285	2 348 108	5 211 883	6 551 728	714 512
1965	38 510 395	1 687 266	1 392 994	4 748 325	525 730	11 322 627	3 516 041	2 403 771	5 425 126	6 752 276	736 239
1969	38 677 235	1 711 511	1 341 494	4 760 938	524 110	11 259 648	3 573 336	2 410 176	5 510 280	6 851 646	734 096
1972	41 446 302	1 839 177	1 348 617	5 126 515	540 928	11 992 806	3 841 104	2 623 690	5 960 714	7 375 146	797 605
1976	42 058 015	1 864 033	1 287 473	5 205 680	528 346	12 118 533	3 899 454	2 676 890	6 118 464	7 547 820	811 322
1980	43 231 741	1 928 108	1 253 335	5 363 576	523 161	12 374 314	4 001 747	2 759 777	6 370 535	7 827 420	829 788
1983	44 088 935	1 975 075	1 246 089	5 480 450	523 260	12 576 604	4 071 991	2 816 609	6 544 795	8 012 989	841 073
1987	45 327 982	2 039 338	1 258 320	5 628 104	521 646	12 827 646	4 179 951	2 874 920	6 830 771	8 320 069	847 217
Wähler											
1949	24 495 614	1 431 020	926 435	3 439 964	310 980	6 909 719	2 247 390	1 513 756	2 864 774	4 851 576	X
1953	28 479 550	1 391 768	1 085 279	3 894 742	367 920	8 250 961	2 672 103	1 842 707	3 710 253	5 263 817	X
1957	31 072 894	1 367 225	1 185 178	3 950 248	414 498	9 158 928	2 863 092	1 976 225	4 097 575	5 470 347	589 578
1961	32 849 624	1 431 704	1 227 787	4 083 490	447 936	9 799 429	3 028 241	2 069 927	4 419 748	5 714 545	626 817
1965	33 416 207	1 448 994	1 202 934	4 145 849	452 799	9 920 068	3 073 037	2 114 311	4 598 715	5 803 004	656 496
1969	33 523 064	1 471 900	1 174 981	4 164 690	452 373	9 827 911	3 151 868	2 097 308	4 690 427	5 837 724	653 882
1972	37 761 589	1 665 020	1 242 832	4 684 898	492 431	11 005 807	3 522 483	2 404 007	5 376 985	6 626 216	740 910
1976	38 165 753	1 687 951	1 173 082	4 757 376	475 582	11 066 546	3 585 275	2 448 948	5 452 370	6 764 839	753 786
1980	38 282 176	1 716 553	1 113 199	4 790 833	459 208	11 008 682	3 598 071	2 480 763	5 518 062	6 854 780	752 025
1983	39 279 529	1 761 269	1 105 844	4 909 061	462 122	11 254 374	3 673 072	2 546 266	5 785 570	7 020 065	761 886
1987	38 225 294	1 720 817	1 044 370	4 782 941	431 635	10 956 596	3 582 159	2 493 602	5 676 772	6 796 701	739 701
Wahlbeteiligung											
Wähler in % der Wahlberechtigten											
1949	78,5	82,7	81,2	77,7	81,9	79,6	77,3	79,6	70,6	81,1	X
1953	86,0	88,5	87,4	88,7	87,4	86,0	86,7	86,0	81,8	85,8	X
1957	87,8	88,3	89,2	89,0	88,7	88,0	89,1	88,3	84,4	87,7	89,3
1961	87,7	88,0	88,6	88,5	88,2	88,4	89,2	88,2	84,8	87,2	87,7
1965	86,8	85,9	86,4	87,3	86,1	87,6	87,4	88,0	84,8	85,9	89,2
1969	86,7	86,0	87,6	87,5	86,3	87,3	88,2	87,0	85,1	85,2	89,1
1972	91,1	90,5	92,2	91,4	91,0	91,8	91,7	91,6	90,2	89,8	92,9
1976	90,7	90,6	91,1	91,4	90,0	91,3	91,9	91,5	89,1	89,6	92,9
1980	88,6	89,0	88,8	89,3	87,8	89,0	89,9	89,9	86,6	87,6	90,6
1983	89,1	89,2	88,7	89,6	88,3	89,5	90,2	90,4	88,4	87,6	90,6
1987	84,3	84,4	83,0	85,0	82,7	85,4	85,7	86,7	83,1	81,7	87,3

1) Stand am 31.3.1987. — 2) 1949 bis 1969 21 Jahre und älter; ab 1972 18 Jahre und älter.

2 Bundestagswahlen 2.3 Stimmabgabe nach Ländern

– Erststimmen –

Wahljahr	Bundes- gebiet ohne Berlin	Schleswig- Holstein	Hamburg	Niedersachsen	Bremen	Nordrhein- Westfalen	Hessen	Rheinland- Pfalz	Baden- Württemberg	Bayern	Saarland
Gültige Stimmen											
1949 ¹⁾	23 732 398	1 397 671	905 444	3 365 965	303 865	6 726 543	2 128 278	1 431 556	2 745 453	4 727 623	X
1953	27 519 760	1 354 178	1 047 678	3 749 035	359 832	7 994 686	2 577 533	1 762 045	3 601 128	5 073 645	X
1957	30 156 214	1 334 648	1 166 080	3 827 696	405 757	8 936 963	2 760 185	1 908 217	3 954 757	5 303 364	558 547
1961	32 004 466	1 399 349	1 209 644	4 001 840	439 624	9 565 976	2 943 882	2 000 282	4 273 898	5 578 310	591 661
1965	32 437 049	1 407 936	1 179 133	4 036 239	441 119	9 660 392	2 976 919	2 031 769	4 437 880	5 638 328	627 334
1969	32 713 516	1 444 755	1 160 584	4 086 007	441 324	9 591 257	3 078 497	2 048 165	4 553 275	5 679 132	630 520
1972	37 303 779	1 646 552	1 235 079	4 638 089	487 570	10 877 706	3 485 576	2 370 712	5 306 004	6 528 620	727 871
1976	37 695 644	1 673 626	1 166 421	4 647 598	472 108	10 959 285	3 544 031	2 421 469	5 384 526	6 682 626	743 954
1980	37 806 531	1 696 845	1 103 281	4 743 197	454 710	10 892 068	3 550 931	2 442 369	5 439 309	6 744 678	739 143
1983	38 845 353	1 745 142	1 099 514	4 866 178	457 048	11 155 470	3 632 407	2 488 426	5 708 420	8 941 574	751 174
1987	37 742 813	1 701 717	1 036 171	4 738 091	427 575	10 839 066	3 526 077	2 453 846	5 588 316	6 705 884	726 070

SPD in %

1949 ¹⁾	29,2	29,6	39,6	33,4	34,4	31,4	32,1	28,6	23,9	22,7	X
1953	29,5	26,7	39,8	31,0	39,4	32,6	34,5	28,0	23,4	23,9	X
1957	32,0	30,9	46,2	33,4	46,5	34,1	38,8	30,7	26,6	25,1	25,1
1961	36,5	36,5	47,2	38,9	50,1	37,6	43,2	33,8	32,4	30,3	33,6
1965	40,1	39,2	49,6	40,5	49,6	43,3	46,9	37,7	33,9	33,9	40,0
1969	44,0	44,5	57,8	45,3	53,4	47,7	50,6	41,2	37,9	35,9	41,4
1972	48,9	52,1	60,2	51,5	61,8	52,8	53,3	47,6	42,8	39,4	50,5
1976	43,7	48,0	54,3	47,0	54,4	47,9	46,9	42,4	38,3	33,7	46,7
1980	44,5	49,7	54,8	48,8	53,9	48,5	48,5	44,1	38,7	33,4	50,0
1983	40,4	44,3	50,8	43,4	52,3	45,0	44,1	40,5	33,8	30,2	46,3
1987	39,2	43,0	44,2	43,4	49,5	44,9	41,6	39,4	31,9	28,5	45,7

CDU und CSU in %²⁾

1949 ¹⁾	31,0	30,7	19,7	17,6	16,9	36,9	21,4	49,0	39,6	29,2	X
1953	43,7	49,2	20,6	28,0	23,8	50,5	29,5	52,5	51,1	48,3	X
1957	50,3	50,2	38,2	37,3	30,7	55,0	38,6	54,0	53,4	57,9	54,8 ³⁾
1961	46,0	43,5	32,4	40,1	27,6	48,1	35,8	49,4	45,8	55,7	49,3
1965	48,8	50,8	38,3	47,6	34,9	48,2	38,9	50,1	50,9	56,8	48,0
1969	48,6	47,3	33,8	45,5	32,7	44,4	38,8	48,4	51,1	54,5	46,7
1972	45,4	42,9	33,3	43,3	29,8	41,5	40,5	46,6	50,5	55,5	44,0
1976	48,9	44,5	36,1	46,2	32,8	44,8	45,1	50,2	53,6	60,0	46,5
1980	46,0	40,7	32,4	41,5	30,3	42,1	41,9	47,2	50,8	58,4	43,7
1983	52,2	49,8	40,5	49,0	37,0	48,3	48,3	52,8	57,2	62,2	47,6
1987	47,7	46,1	40,9	44,9	31,7	43,6	45,0	48,2	51,5	57,6	43,8

F.D.P. in %

1949 ¹⁾	11,9	7,4	15,8	7,5	12,9	8,6	28,1	15,8	17,6	8,5	X
1953	10,8	3,8	17,8	8,2	7,8	8,5	23,7	12,9	13,9	7,3	X
1957	7,5	5,0	9,1	5,8	5,5	5,9	8,8	9,7	13,8	4,8	18,1
1961	12,1	12,5	15,1	11,9	14,6	11,1	14,4	12,8	16,3	8,1	12,7
1965	7,9	6,9	7,8	8,9	10,4	6,2	10,4	8,9	11,6	5,7	7,4
1969	4,8	4,0	3,9	4,7	7,9	4,3	5,5	5,3	6,7	3,4	5,7
1972	4,8	4,2	5,3	4,5	7,1	4,9	5,3	4,8	5,6	4,0	4,0
1976	6,4	6,7	8,1	6,1	10,9	6,4	6,9	6,5	7,0	5,3	5,6
1980	7,2	7,8	9,5	7,3	11,4	7,3	7,0	6,8	7,8	6,1	5,4
1983	2,8	2,1	2,2	2,7	2,8	2,4	2,7	3,2	3,5	3,1	2,5
1987	4,7	4,3	4,8	4,4	4,6	4,1	4,6	4,8	6,1	4,8	3,8

GRÜNE in %

1980	1,9	1,4	2,5	2,1	3,5	1,7	2,2	1,6	2,5	1,8	0,3
1983	4,1	3,4	6,0	4,5	7,1	3,9	4,4	3,0	4,6	4,0	3,0
1987	7,0	5,9	9,0	6,3	11,7	6,5	7,4	6,2	8,1	7,3	5,1

Sonstige Parteien in %⁴⁾

1949 ¹⁾	27,8	32,3	24,8	41,4	35,8	23,1	18,5	6,6	18,9	39,5	X
1953	16,0	20,3	21,8	32,8	29,0	8,3	12,3	6,6	11,6	20,5	X
1957	10,2	13,8	6,6	23,4	17,3	5,0	13,8	5,5	6,1	12,3	1,9
1961	5,4	7,5	5,3	9,1	7,8	3,2	6,5	4,0	5,5	6,0	4,3
1965	3,2	3,1	4,2	3,0	5,1	2,4	3,9	3,4	3,8	3,5	4,6
1969	4,7	4,2	4,5	4,5	5,9	3,6	5,2	5,1	4,4	6,2	6,2
1972	1,0	0,8	1,2	0,7	1,3	0,8	1,0	1,0	1,2	1,2	1,5
1976	1,0	0,8	1,5	0,7	1,9	0,9	1,2	0,9	1,1	1,1	1,1
1980	0,4	0,3	0,8	0,3	0,9	0,4	0,4	0,3	0,3	0,3	0,6
1983	0,5	0,3	0,5	0,4	0,8	0,4	0,5	0,4	0,9	0,6	0,6
1987	1,4	0,8	1,1	1,0	2,4	0,8	1,4	1,3	2,4	1,8	1,6

1) Jeder Wähler hatte nur eine Stimme. – 2) CSU nur in Bayern; 1957 auch im Saarland neben der CDU. – 3) Darunter CSU: 21,1%. – 4) Einschl. Wählergemeinschaften und Einzelbewerber (ohne SPD, CDU, CSU, F.D.P. und GRÜNE).

2 Bundestagswahlen

2.4 Stimmabgabe nach Ländern

– Zweitstimmen –

Wahljahr	Bundesgebiet ohne Berlin	Schleswig-Holstein	Hamburg	Niedersachsen	Bremen	Nordrhein-Westfalen	Hessen	Rheinland-Pfalz	Baden-Württemberg	Bayern	Saarland
Gültige Stimmen											
1949 ¹⁾	23 732 398	1 397 671	905 444	3 365 965	303 865	6 726 543	2 128 278	1 431 556	2 745 453	4 727 623	X
1953	27 551 272	1 352 062	1 059 983	3 780 596	356 200	8 008 429	2 556 952	1 775 363	3 588 131	5 073 556	X
1957	29 905 428	1 312 045	1 154 259	3 826 413	398 600	8 855 271	2 727 263	1 899 005	3 907 840	5 273 641	551 091
1961	31 550 901	1 363 366	1 193 737	3 942 955	428 241	9 518 246	2 878 689	1 989 933	4 189 163	5 486 962	579 609
1965	32 620 442	1 416 742	1 187 079	4 052 741	444 217	9 751 232	2 988 452	2 056 730	4 452 227	5 641 491	630 531
1969	32 966 024	1 454 840	1 166 809	4 105 630	447 360	9 687 113	3 098 033	2 056 100	4 584 766	5 730 488	634 885
1972	37 459 750	1 654 156	1 237 065	4 652 474	488 885	10 934 638	3 498 836	2 377 861	5 322 133	6 563 790	729 912
1976	37 822 500	1 680 086	1 168 087	4 658 978	472 988	10 989 562	3 558 002	2 429 253	5 405 534	6 713 695	746 315
1980	37 938 981	1 703 917	1 106 468	4 755 142	455 456	10 919 449	3 565 162	2 451 560	5 454 040	6 788 365	741 422
1983	38 940 687	1 748 119	1 100 867	4 874 836	457 684	11 176 337	3 641 509	2 501 671	5 722 585	6 964 891	752 188
1987	37 867 319	1 706 207	1 038 111	4 748 145	428 183	10 870 092	3 539 808	2 461 976	5 608 973	6 738 987	726 836

SPD in %

1949 ¹⁾	29.2	29.6	39.6	33.4	34.4	31.4	32.1	28.6	23.9	22.7	X
1953	28.8	26.5	38.1	30.1	39.0	31.9	33.7	27.2	23.0	23.3	X
1957	31.8	30.8	45.8	32.8	46.2	33.5	38.0	30.4	25.8	26.4	25.1
1961	36.2	36.4	46.9	38.7	49.7	37.3	42.8	33.5	32.1	30.1	33.5
1965	39.3	38.8	48.3	39.8	48.5	42.6	45.7	36.7	33.0	33.1	39.8
1969	42.7	43.5	54.6	43.8	52.0	46.8	48.2	40.1	36.5	34.6	39.9
1972	45.8	48.6	54.4	48.1	58.1	50.4	48.5	44.9	38.9	37.8	47.9
1976	42.6	46.4	52.6	45.7	54.0	46.9	45.7	41.7	36.6	32.8	46.1
1980	42.9	46.7	51.7	46.9	52.5	46.8	46.4	42.8	37.2	32.7	48.3
1983	38.2	41.7	47.4	41.3	48.7	42.8	41.6	38.4	31.1	28.9	43.8
1987	37.0	39.8	41.2	41.4	46.5	43.2	38.7	37.1	29.3	27.0	43.5

CDU und CSU in %²⁾

1949 ¹⁾	31.0	30.7	19.7	17.6	16.9	36.9	21.4	49.0	39.6	29.2	X
1953	45.2	47.1	38.7	35.2	24.8	48.9	33.2	52.1	52.4	47.8	X
1957	50.2	48.1	37.4	39.1	30.4	54.4	40.9	53.7	52.8	57.2	54.5 ³⁾
1961	45.3	41.8	31.9	39.0	27.0	47.6	34.9	48.9	45.3	54.9	49.0
1965	47.6	48.2	37.6	45.8	34.0	47.1	37.8	49.3	49.9	55.6	46.8
1969	46.1	46.2	34.0	45.2	32.3	43.6	38.4	47.8	50.7	54.4	46.1
1972	44.9	42.0	33.3	42.7	29.6	41.0	40.3	45.9	48.8	55.1	43.4
1976	48.6	44.1	35.9	45.7	32.5	44.5	44.8	49.9	53.3	60.0	46.2
1980	44.5	38.9	31.2	39.8	28.8	40.6	40.6	45.6	48.5	57.6	42.3
1983	48.8	46.5	37.6	45.6	34.2	45.2	44.3	49.6	52.6	59.5	44.8
1987	44.3	41.9	37.4	41.5	28.9	40.1	41.3	45.1	46.7	55.1	41.2

F.D.P. in %

1949 ¹⁾	11.9	7.4	15.8	7.5	12.9	8.6	28.1	15.8	17.6	8.5	X
1953	9.5	4.5	10.3	6.9	7.5	8.5	19.7	12.1	12.7	6.2	X
1957	7.7	5.6	9.4	5.9	5.8	6.3	8.5	9.8	14.4	4.6	18.2
1961	12.8	13.8	15.7	13.2	15.2	11.8	15.2	13.2	16.6	8.7	12.9
1965	9.5	9.4	9.4	10.9	11.7	7.6	12.0	10.2	13.1	7.3	8.6
1969	5.8	5.2	6.3	5.6	9.3	5.4	6.7	6.3	7.5	4.1	6.7
1972	8.4	8.6	11.2	8.5	11.1	7.8	10.2	8.1	10.2	6.1	7.1
1976	7.9	8.8	10.2	7.9	11.8	7.8	8.5	7.6	9.1	6.2	6.6
1980	10.6	12.7	14.1	11.3	15.1	10.9	10.6	9.8	12.0	7.8	7.8
1983	7.0	6.3	6.3	6.9	6.5	6.4	7.6	7.0	9.0	6.2	6.0
1987	9.1	9.4	9.6	8.8	8.8	8.4	9.1	9.1	12.0	8.1	6.9

GRÜNE in %

1980	1.5	1.4	2.3	1.6	2.7	1.2	1.8	1.4	1.8	1.3	1.1
1983	5.6	5.2	8.2	5.7	9.7	5.2	6.0	4.5	6.8	4.7	4.8
1987	8.3	8.0	11.0	7.4	14.5	7.5	9.4	7.5	10.0	7.7	7.1

Sonstige Parteien in %⁴⁾

1949 ¹⁾	27.8	32.3	24.8	41.4	35.8	23.1	18.5	6.6	18.9	39.5	X
1953	16.5	21.9	15.0	27.8	28.7	10.7	13.4	8.6	11.8	22.6	X
1957	10.3	15.4	7.4	22.2	17.6	5.9	12.5	6.1	7.1	11.8	2.2
1961	5.7	8.1	5.5	9.1	8.2	3.4	7.1	4.4	6.0	6.2	4.6
1965	3.6	3.6	4.7	3.5	5.8	2.7	4.4	3.8	4.0	3.9	4.8
1969	5.5	5.1	5.1	5.4	6.4	4.2	6.7	5.8	5.3	7.0	7.3
1972	0.9	0.8	1.0	0.7	1.2	0.8	1.0	1.1	1.1	1.0	1.6
1976	0.9	0.7	1.4	0.7	1.6	0.8	1.0	0.9	1.0	1.0	1.1
1980	0.5	0.4	0.8	0.4	1.0	0.5	0.5	0.5	0.4	0.5	0.6
1983	0.5	0.3	0.6	0.4	0.8	0.4	0.5	0.5	0.5	0.7	0.7
1987	1.4	0.8	0.7	0.8	1.3	0.9	1.4	1.3	2.1	2.1	1.3

1) Jeder Wähler hatte nur eine Stimme. – 2) CSU nur in Bayern; 1957 auch im Saarland neben der CDU. – 3) Darunter CSU: 21,3%. – 4) 1949 auch Einzelbewerber (ohne SPD, CDU, CSU, F.D.P. und GRÜNE).

2 Bundestagswahlen

2.5 Wahlbeteiligung und Stimmabgabe bei den Bundestagswahlen seit 1949 nach Ländern

Gegenstand der Nachweisung	Einheit	Bundesgebiet ohne Berlin	Schleswig-Holstein	Hamburg	Niedersachsen	Bremen	Nordrhein-Westfalen	Hessen	Rheinland-Pfalz	Baden-Württemberg	Bayern
Bundestagswahl am 14. 8. 1949¹⁾											
Wahlberechtigte	AZ	31 207 620	1 731 022	1 141 214	4 425 610	379 839	8 681 794	2 906 239	1 900 797	4 056 930	5 984 175
Wähler	AZ	24 495 614	1 431 020	926 435	3 439 964	310 980	6 909 719	2 247 390	1 513 756	2 864 774	4 851 576
Wahlbeteiligung	%	78,5	82,7	81,2	77,7	81,9	79,6	77,3	79,6	70,6	81,1
Ungültig	AZ	763 216	33 349	20 991	73 999	7 115	183 176	119 112	82 200	119 321	123 953
	%	3,1	2,3	2,3	2,2	2,3	2,7	5,3	5,4	4,2	2,6
Gültig	AZ	23 732 398	1 397 671	905 444	3 365 965	303 865	6 726 543	2 128 278	1 431 556	2 745 453	4 727 623
SPD	AZ	6 934 975	413 257	358 873	1 125 295	104 509	2 109 172	684 042	408 905	655 506	1 075 416
	%	29,2	29,6	39,6	33,4	34,4	31,4	32,1	28,8	23,9	22,7
CDU	AZ	5 978 636	428 956	178 786	593 691	51 290	2 481 523	454 437	702 125	1 087 828	—
	%	25,2	30,7	19,7	17,6	16,9	36,9	21,4	49,0	39,6	—
CSU	AZ	1 380 448	—	—	—	—	—	—	—	—	1 380 448
	%	5,8	—	—	—	—	—	—	—	—	29,2
F.D.P.	AZ	2 829 920	103 492	143 371	252 141	39 228	581 456	597 081	226 625	482 381	404 145
	%	11,9	7,4	15,8	7,5	12,9	8,6	28,1	15,8	17,6	8,5
Sonstige	AZ	6 608 419	451 966	224 414	1 394 838	108 838	1 554 392	392 718	93 901	519 738	1 867 614
	%	27,8	32,3	24,8	41,4	35,8	23,1	18,5	6,6	18,9	39,5
davon:											
BP	AZ	986 478	—	—	—	—	—	—	—	—	986 478
	%	4,2	—	—	—	—	—	—	—	—	20,9
DKP/DRP	AZ	429 031	27 066	10 838	273 129	—	117 998	—	—	—	—
	%	1,8	1,9	1,2	8,1	—	1,8	—	—	—	—
DP	AZ	939 934	169 240	118 583	597 542	54 569	—	—	—	—	—
	%	4,0	12,1	13,1	17,8	18,0	—	—	—	—	—
Zentrum	AZ	727 505	12 606	—	113 464	—	601 435	—	—	—	—
	%	3,1	0,9	—	3,4	—	8,9	—	—	—	—
EVD	AZ	26 162	—	—	—	—	—	—	—	26 162	—
	%	0,1	—	—	—	—	—	—	—	1,0	—
KPD	AZ	1 361 706	43 744	76 747	104 132	20 530	513 225	142 539	89 026	175 911	195 852
	%	5,7	3,1	8,5	3,1	6,8	7,6	6,7	6,2	6,4	4,1
Parteilose	AZ	1 141 647	105 800	4 416	273 296	27 293	157 155	250 179	4 875	315 237	3 396
	%	4,8	7,6	0,5	8,1	9,0	2,3	11,8	0,3	11,5	0,1
RSF	AZ	216 749	18 122	13 830	33 275	6 446	142 648	—	—	2 428	—
	%	0,9	1,3	1,5	1,0	2,1	2,1	—	—	0,1	—
RWVP	AZ	21 931	—	—	—	—	21 931	—	—	—	—
	%	0,1	—	—	—	—	0,3	—	—	—	—
SSW	AZ	75 388	75 388	—	—	—	—	—	—	—	—
	%	0,3	5,4	—	—	—	—	—	—	—	—
WAV	AZ	681 888	—	—	—	—	—	—	—	—	681 888
	%	2,9	—	—	—	—	—	—	—	—	14,4

1) 1949 hatte jeder Wähler nur eine Stimme.

2 Bundestagswahlen

2.5 Wahlbeteiligung und Stimmabgabe bei den Bundestagswahlen seit 1949 nach Ländern

Gegenstand der Nachweisung	Einheit	Bundesgebiet ohne Berlin	Schleswig-Holstein	Hamburg	Niedersachsen	Bremen	Nordrhein-Westfalen	Hessen	Rheinland-Pfalz	Baden-Württemberg	Bayern
Bundestagswahl am 6. September 1953											
Wahlberechtigte	AZ	33 120 940	1 573 480	1 241 880	4 388 818	420 958	9 599 109	3 081 783	2 143 337	4 536 755	6 134 820
Wähler	AZ	28 479 550	1 391 768	1 085 279	3 894 742	367 920	8 250 961	2 672 103	1 842 707	3 710 253	5 263 817
Wahlbeteiligung	%	86,0	88,5	87,4	88,7	87,4	86,0	86,7	86,0	81,8	85,8
Erststimmen											
Ungültig	AZ	959 790	37 590	37 601	145 707	8 088	256 275	94 570	80 862	109 125	190 172
	%	3,4	2,7	3,5	3,7	2,2	3,1	3,5	4,4	2,9	3,6
Gültig	AZ	27 519 760	1 354 178	1 047 678	3 749 035	359 832	7 994 686	2 577 533	1 762 045	3 601 128	5 073 645
CDU	AZ	9 577 659	666 475	215 376	1 049 883	85 669	4 034 990	760 423	925 829	1 839 014	—
	%	34,8	49,2	20,6	28,0	23,8	50,5	29,5	52,5	51,1	—
SPD	AZ	8 131 257	361 264	416 865	1 162 311	141 596	2 609 048	889 040	493 443	843 299	1 214 391
	%	29,5	26,7	39,8	31,0	39,4	32,6	34,5	28,0	23,4	23,9
F.D.P.	AZ	2 967 566	51 684	186 694	308 663	28 169	683 465	610 534	226 874	502 041	369 442
	%	10,8	3,8	17,8	8,2	7,8	8,5	23,7	12,9	13,9	7,3
CSU	AZ	2 450 286	—	—	—	—	—	—	—	—	2 450 286
	%	8,9	—	—	—	—	—	—	—	—	48,3
GB/BHE	AZ	1 613 215	145 852	31 348	432 646	11 317	203 203	153 882	25 744	193 207	416 016
	%	5,9	10,8	3,0	11,5	3,1	2,5	6,0	1,5	5,4	8,2
Sonstige	AZ	2 779 777	128 903	197 395	795 532	93 081	463 980	163 654	90 155	223 567	623 510
	%	10,1	9,5	18,8	21,2	25,9	5,8	6,3	5,1	6,2	12,3
davon:											
BP	AZ	399 070	—	—	—	—	—	—	—	—	399 070
	%	1,5	—	—	—	—	—	—	—	—	7,9
DP	AZ	1 073 031	45 359	120 958	619 275	63 993	69 067	55 223	22 938	42 859	33 359
	%	3,9	3,3	11,5	16,5	17,8	0,9	2,1	1,3	1,2	0,7
DRP	AZ	204 725	5 893	22 169	112 037	10 179	5 000	4 257	—	2 222	42 968
	%	0,7	0,4	2,1	3,0	2,8	0,1	0,2	—	0,1	0,8
Zentrum	AZ	55 835	—	—	—	—	55 835	—	—	—	—
	%	0,2	—	—	—	—	0,7	—	—	—	—
GVP	AZ	286 465	5 422	13 160	23 544	4 917	105 099	39 949	19 077	45 892	29 405
	%	1,0	0,4	1,3	0,6	1,4	1,3	1,5	1,1	1,3	0,6
KPD	AZ	611 317	16 410	41 108	40 315	13 992	227 366	64 130	41 723	82 673	83 600
	%	2,2	1,2	3,9	1,1	3,9	2,8	2,5	2,4	2,3	1,6
DNS	AZ	78 356	5 211	—	361	—	1 613	95	5 763	34 140	31 173
	%	0,3	0,4	—	0,0	—	0,0	0,0	0,3	0,9	0,6
PdG	AZ	654	—	—	—	—	—	—	654	—	—
	%	0,0	—	—	—	—	—	—	0,0	—	—
SHLP	AZ	6 269	6 269	—	—	—	—	—	—	—	—
	%	0,0	0,5	—	—	—	—	—	—	—	—
SSW	AZ	44 339	44 339	—	—	—	—	—	—	—	—
	%	0,2	3,3	—	—	—	—	—	—	—	—
VU	AZ	2 531	—	—	—	—	—	—	—	—	2 531
	%	0,0	—	—	—	—	—	—	—	—	0,0
Wählergruppen/Einzelbewerber	AZ	17 185	—	—	—	—	—	—	—	15 781	1 404
	%	0,1	—	—	—	—	—	—	—	0,4	0,0
Zweitstimmen											
Ungültig	AZ	928 278	39 706	25 296	114 146	11 720	242 532	115 151	67 344	122 122	190 261
	%	3,3	2,9	2,3	2,9	3,2	2,9	4,3	3,7	3,3	3,6
Gültig	AZ	27 551 272	1 352 062	1 059 983	3 780 596	356 200	8 008 429	2 556 952	1 775 363	3 588 131	5 073 556
CDU	AZ	10 016 594	636 570	389 335	1 330 982	88 456	3 915 320	849 125	924 932	1 881 874	—
	%	36,4	47,1	36,7	35,2	24,8	48,9	33,2	52,1	52,4	—
SPD	AZ	7 944 943	357 798	403 410	1 136 522	138 846	2 553 014	862 701	482 686	825 704	1 184 262
	%	28,8	26,5	38,1	30,1	39,0	31,9	33,7	27,2	23,0	23,3
F.D.P.	AZ	2 629 163	61 486	108 722	260 894	26 777	682 902	502 548	214 805	455 535	315 494
	%	9,5	4,5	10,3	6,9	7,5	8,5	19,7	12,1	12,7	6,2
CSU	AZ	2 427 387	—	—	—	—	—	—	—	—	2 427 387
	%	8,8	—	—	—	—	—	—	—	—	47,8
GB/BHE	AZ	1 616 953	157 100	26 133	406 971	11 604	213 951	163 499	26 210	193 532	417 953
	%	5,9	11,6	2,5	10,8	3,3	2,7	6,4	1,5	5,4	8,2
Sonstige	AZ	2 916 232	139 108	132 383	645 227	90 517	643 242	179 079	126 730	231 486	728 460
	%	10,6	10,3	12,5	17,1	25,4	8,0	7,0	7,1	6,5	14,4
davon:											
BP	AZ	465 641	—	—	—	—	—	—	—	—	465 641
	%	1,7	—	—	—	—	—	—	—	—	9,2
DP	AZ	896 128	54 170	62 123	449 203	60 464	80 034	70 704	19 731	56 268	43 431
	%	3,3	4,0	5,9	11,9	17,0	1,0	2,8	1,1	1,6	0,9
DRP	AZ	295 739	12 794	17 101	132 057	10 552	—	—	45 073	—	78 162
	%	1,1	0,9	1,6	3,5	3,0	—	—	2,5	—	1,5
Zentrum	AZ	217 078	—	—	—	—	217 078	—	—	—	—
	%	0,8	—	—	—	—	2,7	—	—	—	—
GVP	AZ	318 475	6 015	12 881	23 876	5 616	117 538	44 438	20 836	55 616	31 659
	%	1,2	0,4	1,2	0,6	1,6	1,5	1,7	1,2	1,5	0,6
KPD	AZ	607 860	16 810	40 278	40 091	13 885	228 592	63 937	41 090	81 635	81 542
	%	2,2	1,2	3,8	1,1	3,9	2,9	2,5	2,3	2,3	1,6
DNS	AZ	70 726	4 734	—	—	—	—	—	—	37 967	28 025
	%	0,3	0,4	—	—	—	—	—	—	1,1	0,6
SSW	AZ	44 585	44 585	—	—	—	—	—	—	—	—
	%	0,2	3,3	—	—	—	—	—	—	—	—

2 Bundestagswahlen

2.5 Wahlbeteiligung und Stimmabgabe bei den Bundestagswahlen seit 1949 nach Ländern

Gegenstand der Nachweisung	Einheit	Bundesgebiet ohne Berlin	Schleswig-Holstein	Hamburg	Niedersachsen	Bremen	Nordrhein-Westfalen	Hessen	Rheinland-Pfalz	Baden-Württemberg	Bayern	Saarland
----------------------------	---------	--------------------------	--------------------	---------	---------------	--------	---------------------	--------	-----------------	-------------------	--------	----------

Bundestagswahl am 15. September 1957

Wahlberechtigte	AZ	35 400 923	1 548 961	1 328 657	4 438 885	467 250	10 407 006	3 214 856	2 237 023	4 857 815	6 240 499	659 971
Wähler	AZ	31 072 894	1 367 225	1 185 178	3 950 248	414 498	9 158 928	2 863 092	1 976 225	4 097 575	5 470 347	589 578
Wahlbeteiligung	%	87,8	88,3	89,2	89,0	88,7	88,0	89,1	88,3	84,4	87,7	89,3

Erststimmen

Ungültig	AZ	916 680	32 577	19 098	122 552	8 741	221 965	102 907	68 008	142 818	166 983	31 031
	%	3,0	2,4	1,6	3,1	2,1	2,4	3,6	3,4	3,5	3,1	5,3
Gültig	AZ	30 156 214	1 334 648	1 166 080	3 827 696	405 757	8 936 963	2 760 185	1 908 217	3 954 757	5 303 364	558 547
CDU	AZ	11 975 400	670 199	445 149	1 428 300	124 688	4 911 300	1 064 466	1 031 349	2 111 326	—	188 623
	%	39,7	50,2	38,2	37,3	30,7	55,0	38,6	54,0	53,4	—	33,8
SPD	AZ	9 651 669	412 561	538 847	1 279 201	188 647	3 049 317	1 071 222	586 124	1 053 371	1 332 056	140 323
	%	32,0	30,9	46,2	33,4	46,5	34,1	38,8	30,7	26,6	25,1	25,1
CSU	AZ	3 186 150	—	—	—	—	—	—	—	—	3 068 418	117 732
	%	10,6	—	—	—	—	—	—	—	—	57,9	21,1
F.D.P.	AZ	2 276 234	67 164	105 558	223 521	22 125	528 307	243 877	185 300	547 010	252 341	101 031
	%	7,5	5,0	9,1	5,8	5,5	5,9	8,8	9,7	13,8	4,8	18,1
Sonstige	AZ	3 066 761	184 724	76 526	896 674	70 297	448 039	380 620	105 444	243 050	650 549	10 838
	%	10,2	13,8	6,6	23,4	17,3	5,0	13,8	5,5	6,1	12,3	1,9
davon:												
BdD	AZ	37 329	1 752	4 190	4 446	1 176	3 897	3 127	4 134	5 770	6 333	2 504
	%	0,1	0,1	0,4	0,1	0,3	0,0	0,1	0,2	0,1	0,1	0,4
DG	AZ	16 410	289	180	3 075	—	805	789	1 467	4 917	4 571	317
	%	0,1	0,0	0,0	0,1	—	0,0	0,0	0,1	0,1	0,1	0,1
DP	AZ	1 062 293	42 540	48 837	503 615	56 390	108 509	194 419	27 225	40 916	36 077	3 765
	%	3,5	3,2	4,2	13,2	13,9	1,2	7,0	1,4	1,0	0,7	0,7
DRP	AZ	290 622	8 169	8 369	86 662	5 230	54 469	32 332	46 326	19 621	26 304	3 140
	%	1,0	0,6	0,7	2,3	1,3	0,6	1,2	2,4	0,5	0,5	0,6
FU	AZ	295 533	—	—	13 444	—	69 530	—	—	—	212 559	—
	%	1,0	—	—	0,4	—	0,8	—	—	—	4,0	—
GB/BHE	AZ	1 324 636	98 511	14 950	285 432	7 501	207 568	149 953	25 936	171 218	362 455	1 112
	%	4,4	7,4	1,3	7,5	1,8	2,3	5,4	1,4	4,3	6,8	0,2
PdgD	AZ	356	—	—	—	—	—	—	356	—	—	—
	%	0,0	—	—	—	—	—	—	0,0	—	—	—
SSW	AZ	33 463	33 463	—	—	—	—	—	—	—	—	—
	%	0,1	2,5	—	—	—	—	—	—	—	—	—
Mittelstand	AZ	3 024	—	—	—	—	3 024	—	—	—	—	—
	%	0,0	—	—	—	—	0,0	—	—	—	—	—
VU	AZ	2 250	—	—	—	—	—	—	—	—	2 250	—
	%	0,0	—	—	—	—	—	—	—	—	0,0	—
Wählergruppen/ Einzelbewerber	AZ	845	—	—	—	—	237	—	—	608	—	—
	%	0,0	—	—	—	—	0,0	—	—	0,0	—	—

Zweitstimmen

Ungültig	AZ	1 167 466	55 180	30 919	123 835	15 898	303 657	135 829	77 220	189 735	196 706	38 487
	%	3,8	4,0	2,6	3,1	3,8	3,3	4,7	3,9	4,6	3,6	6,5
Gültig	AZ	29 905 428	1 312 045	1 154 259	3 826 413	398 600	8 855 271	2 727 263	1 899 005	3 907 840	5 273 641	551 091
CDU	AZ	11 875 339	631 147	432 262	1 495 343	121 264	4 813 996	1 116 494	1 019 709	2 061 701	—	183 423
	%	39,7	48,1	37,4	39,1	30,4	54,4	40,9	53,7	52,8	—	33,3
SPD	AZ	9 495 571	404 595	528 645	1 255 204	184 003	2 965 616	1 037 166	578 203	1 009 019	1 394 811	138 309
	%	31,8	30,8	45,8	32,8	46,2	33,5	38,0	30,4	25,8	26,4	25,1
CSU	AZ	3 133 060	—	—	—	—	—	—	—	—	3 015 892	117 168
	%	10,5	—	—	—	—	—	—	—	—	57,2	21,3
F.D.P.	AZ	2 307 135	73 656	108 451	226 463	23 311	554 781	232 872	185 288	561 538	240 695	100 080
	%	7,7	5,6	9,4	5,9	5,8	6,3	8,5	9,8	14,4	4,6	18,2
Sonstige	AZ	3 084 323	202 647	84 901	849 403	70 022	520 878	340 731	115 805	275 582	622 243	12 111
	%	10,3	15,4	7,4	22,2	17,6	5,9	12,5	6,1	7,1	11,8	2,2
davon:												
BdD	AZ	58 725	2 527	4 950	6 812	1 254	9 890	6 086	4 788	9 320	10 675	2 423
	%	0,2	0,2	0,4	0,2	0,3	0,1	0,2	0,3	0,2	0,2	0,4
DG	AZ	17 490	—	—	3 320	—	—	—	2 194	6 102	4 991	883
	%	0,1	—	—	0,1	—	—	—	0,1	0,2	0,1	0,2
DP	AZ	1 007 282	49 339	54 144	435 936	55 118	141 330	148 792	29 698	50 050	38 806	4 069
	%	3,4	3,8	4,7	11,4	13,8	1,6	5,5	1,6	1,3	0,7	0,7
DRP	AZ	308 564	9 009	9 050	88 963	5 488	57 755	33 881	51 350	24 896	24 902	3 270
	%	1,0	0,7	0,8	2,3	1,4	0,7	1,2	2,7	0,6	0,5	0,6
FU	AZ	254 322	—	—	13 549	—	72 563	—	—	—	168 210	—
	%	0,9	—	—	0,4	—	0,8	—	—	—	3,2	—
GB/BHE	AZ	1 374 066	109 510	16 757	291 163	8 162	224 928	151 972	27 775	185 214	357 119	1 466
	%	4,6	8,3	1,5	7,6	2,0	2,5	5,6	1,5	4,7	6,8	0,3
SSW	AZ	32 262	32 262	—	—	—	—	—	—	—	—	—
	%	0,1	2,5	—	—	—	—	—	—	—	—	—
Mittelstand	AZ	36 592	—	—	9 660	—	14 412	—	—	—	12 520	—
	%	0,1	—	—	0,3	—	0,2	—	—	—	0,2	—
VU	AZ	5 020	—	—	—	—	—	—	—	—	5 020	—
	%	0,0	—	—	—	—	—	—	—	—	0,1	—

2 Bundestagswahlen

2.5 Wahlbeteiligung und Stimmabgabe bei den Bundestagswahlen seit 1949 nach Ländern

Gegenstand der Nachweisung	Einheit	Bundesgebiet ohne Berlin	Schleswig-Holstein	Hamburg	Niedersachsen	Bremen	Nordrhein-Westfalen	Hessen	Rheinland-Pfalz	Baden-Württemberg	Bayern	Saarland
Bundestagswahl am 17. September 1961												
Wahlberechtigte	AZ	37 440 715	1 626 141	1 386 411	4 613 112	507 760	11 085 775	3 395 285	2 348 108	5 211 883	6 551 728	714 512
Wähler	AZ	32 849 624	1 431 704	1 227 787	4 083 490	447 936	9 799 429	3 028 241	2 069 927	4 419 748	5 714 545	626 817
Wahlbeteiligung	%	87,7	88,0	88,6	88,5	88,2	88,4	89,2	88,2	84,8	87,2	87,7
Erststimmen												
Ungültig	AZ	845 158	32 355	18 143	81 650	8 312	233 453	84 359	69 645	145 850	136 235	35 156
	%	2,6	2,3	1,5	2,0	1,9	2,4	2,8	3,4	3,3	2,4	5,6
Gültig	AZ	32 004 466	1 399 349	1 209 644	4 001 840	439 624	9 565 976	2 943 882	2 000 282	4 273 898	5 578 310	591 661
SPD	AZ	11 672 057	510 160	570 382	1 556 255	220 130	3 593 596	1 271 675	675 693	1 385 442	1 690 099	198 825
	%	36,5	36,5	47,2	38,9	50,1	37,6	43,2	33,8	32,4	30,3	33,6
CDU	AZ	11 622 995	609 048	392 417	1 606 479	121 347	4 602 409	1 055 277	988 462	1 955 620	—	291 936
	%	36,3	43,5	32,4	40,1	27,6	48,1	35,8	49,4	45,8	—	49,3
F.D.P.	AZ	3 866 269	174 848	182 919	476 886	63 985	1 063 302	425 210	255 961	697 279	450 506	75 373
	%	12,1	12,5	15,1	11,9	14,6	11,1	14,4	12,8	16,3	8,1	12,7
CSU	AZ	3 104 742	—	—	—	—	—	—	—	—	3 104 742	—
	%	9,7	—	—	—	—	—	—	—	—	55,7	—
Sonstige	AZ	1 738 403	105 293	63 926	362 220	34 162	306 669	191 720	80 166	235 557	332 963	25 727
	%	5,4	7,5	5,3	9,1	7,8	3,2	6,5	4,0	5,5	6,0	4,3
davon:												
DFU	AZ	587 488	17 399	42 670	46 259	12 362	184 218	62 507	29 260	90 287	83 946	18 580
	%	1,8	1,2	3,5	1,2	2,8	1,9	2,1	1,5	2,1	1,5	3,1
DG	AZ	21 083	752	—	2 543	—	2 299	585	1 194	6 111	7 299	300
	%	0,1	0,1	—	0,1	—	0,0	0,0	0,1	0,1	0,1	0,1
DRP	AZ	242 649	11 835	10 175	59 731	4 767	41 851	14 375	42 389	27 455	24 768	5 303
	%	0,8	0,8	0,8	1,5	1,1	0,4	0,5	2,1	0,6	0,4	0,9
GDP (DP-BHE)	AZ	859 290	50 356	11 081	253 372	17 033	78 105	114 100	7 323	111 704	214 672	1 544
	%	2,7	3,6	0,9	6,3	3,9	0,8	3,9	0,4	2,6	3,8	0,3
SSW	AZ	24 951	24 951	—	—	—	—	—	—	—	—	—
	%	0,1	1,8	—	—	—	—	—	—	—	—	—
WGnD	AZ	778	—	—	—	—	145	—	—	—	633	—
	%	0,0	—	—	—	—	0,0	—	—	—	0,0	—
Wählergruppen/ Einzelbewerber	AZ	2 164	—	—	315	—	51	153	—	—	1 845	—
	%	0,0	—	—	0,0	—	0,0	0,0	—	—	0,0	—
Zweitstimmen												
Ungültig	AZ	1 298 723	68 338	34 050	140 535	19 695	281 183	149 552	99 994	230 585	227 583	47 208
	%	4,0	4,8	2,8	3,4	4,4	2,9	4,9	4,8	5,2	4,0	7,5
Gültig	AZ	31 550 901	1 363 366	1 193 737	3 942 955	428 241	9 518 246	2 878 689	1 969 933	4 189 163	5 486 962	579 609
SPD	AZ	11 427 355	495 728	560 038	1 528 824	212 734	3 549 359	1 233 312	659 830	1 342 885	1 652 842	194 003
	%	36,2	36,4	46,9	38,7	49,7	37,3	42,8	33,5	32,1	30,1	33,5
CDU	AZ	11 283 901	569 216	380 613	1 536 956	115 493	4 530 553	1 003 279	964 270	1 899 266	—	284 255
	%	35,8	41,8	31,9	39,0	27,0	47,6	34,9	48,9	45,3	—	49,0
F.D.P.	AZ	4 028 766	188 619	187 255	519 139	64 955	1 118 480	438 726	259 578	697 311	479 830	74 893
	%	12,8	13,8	15,7	13,2	15,2	11,8	15,2	13,2	16,6	8,7	12,9
CSU	AZ	3 014 471	—	—	—	—	—	—	—	—	3 014 471	—
	%	9,6	—	—	—	—	—	—	—	—	54,9	—
Sonstige	AZ	1 796 408	109 803	65 831	360 036	35 059	319 874	203 372	86 255	249 701	340 019	26 458
	%	5,7	8,1	5,5	9,1	8,2	3,4	7,1	4,4	6,0	6,2	4,6
davon:												
DFU	AZ	609 918	17 951	43 442	50 380	12 639	188 442	65 989	29 867	95 137	87 388	18 683
	%	1,9	1,3	3,6	1,3	3,0	2,0	2,3	1,5	2,3	1,6	3,2
DG	AZ	27 308	1 469	—	4 186	—	4 369	—	1 978	6 901	7 772	633
	%	0,1	0,1	—	0,1	—	0,0	—	0,1	0,2	0,1	0,1
DRP	AZ	262 977	12 114	10 541	63 251	4 922	43 932	18 418	44 644	31 052	28 699	5 404
	%	0,8	0,9	0,9	1,6	1,1	0,5	0,6	2,3	0,7	0,5	0,9
GDP (DP-BHE)	AZ	870 756	52 820	11 848	242 219	17 498	83 131	118 965	9 766	116 611	216 160	1 738
	%	2,8	3,9	1,0	6,1	4,1	0,9	4,1	0,5	2,8	3,9	0,3
SSW	AZ	25 449	25 449	—	—	—	—	—	—	—	—	—
	%	0,1	1,9	—	—	—	—	—	—	—	—	—

2 Bundestagswahlen

2.5 Wahlbeteiligung und Stimmabgabe bei den Bundestagswahlen seit 1949 nach Ländern

Gegenstand der Nachweisung	Einheit	Bundesgebiet ohne Berlin	Schleswig-Holstein	Hamburg	Niedersachsen	Bremen	Nordrhein-Westfalen	Hessen	Rheinland-Pfalz	Baden-Württemberg	Bayern	Saarland
Bundestagswahl am 19. September 1965												
Wahlberechtigte	AZ	38 510 395	1 687 266	1 392 994	4 748 325	525 730	11 322 627	3 516 041	2 403 771	5 425 126	6 752 276	736 239
Wähler	AZ	33 416 207	1 448 994	1 202 934	4 145 849	452 799	9 920 068	3 073 037	2 114 311	4 598 715	5 803 004	656 496
Wahlbeteiligung	%	86,8	85,9	86,4	87,3	86,1	87,6	87,4	88,0	84,8	85,9	89,2
Erststimmen												
Ungültig	AZ	979 158	41 058	23 801	109 610	11 680	259 676	96 118	82 542	160 835	164 676	29 162
	%	2,9	2,8	2,0	2,6	2,6	2,6	3,1	3,9	3,5	2,8	4,4
Gültig	AZ	32 437 049	1 407 936	1 179 133	4 036 239	441 119	9 660 392	2 976 919	2 031 769	4 437 880	5 638 328	627 334
SPD	AZ	12 998 474	551 767	584 560	1 633 758	218 628	4 178 408	1 395 691	765 462	1 505 607	1 913 778	250 815
	%	40,1	39,2	49,6	40,5	49,6	43,3	46,9	37,7	33,9	33,9	40,0
CDU	AZ	12 631 319	715 058	452 116	1 919 789	153 888	4 655 973	1 158 372	1 017 950	2 256 883	—	301 290
	%	38,9	50,8	38,3	47,6	34,9	48,2	38,9	50,1	50,9	—	48,0
CSU	AZ	3 204 648	—	—	—	—	—	—	—	—	3 204 648	—
	%	9,9	—	—	—	—	—	—	—	—	56,8	—
F.D.P.	AZ	2 562 294	97 236	92 513	360 034	45 992	596 375	308 146	180 286	515 025	320 121	46 566
	%	7,9	6,9	7,8	8,9	10,4	6,2	10,4	8,9	11,6	5,7	7,4
Sonstige	AZ	1 040 314	43 875	49 944	122 658	22 611	229 636	114 710	68 071	160 365	199 781	28 663
	%	3,2	3,1	4,2	3,0	5,1	2,4	3,9	3,4	3,6	3,5	4,6
davon:												
AUD	AZ	46 146	2 658	286	3 496	613	12 441	2 386	1 594	11 489	10 685	518
	%	0,1	0,2	0,0	0,1	0,1	0,1	0,1	0,1	0,3	0,2	0,1
CVP	AZ	11 978	—	—	—	—	3 241	—	—	—	—	8 737
	%	0,0	—	—	—	—	0,0	—	—	—	—	1,4
DFU	AZ	386 900	12 894	29 022	28 211	10 851	111 823	47 142	21 965	62 540	53 478	8 974
	%	1,2	0,9	2,5	0,7	2,5	1,2	1,6	1,1	1,4	0,9	1,4
FSU	AZ	6 287	152	1 465	1 153	—	2 746	—	—	536	235	—
	%	0,0	0,0	0,1	0,0	—	0,0	—	—	0,0	0,0	—
NPD	AZ	587 216	28 171	19 171	89 798	11 147	97 972	64 808	44 512	85 820	135 383	10 434
	%	1,8	2,0	1,6	2,2	2,5	1,0	2,2	2,2	1,9	2,4	1,7
UAP	AZ	1 127	—	—	—	—	1 127	—	—	—	—	—
	%	0,0	—	—	—	—	0,0	—	—	—	—	—
Wählergruppen/ Einzelbewerber	AZ	660	—	—	—	—	286	374	—	—	—	—
	%	0,0	—	—	—	—	0,0	0,0	—	—	—	—
Zweitstimmen												
Ungültig	AZ	795 765	32 252	15 855	93 108	8 582	168 836	84 585	58 581	146 488	161 513	25 965
	%	2,4	2,2	1,3	2,2	1,9	1,7	2,8	2,8	3,2	2,8	4,0
Gültig	AZ	32 620 442	1 416 742	1 187 079	4 052 741	444 217	9 751 232	2 988 452	2 055 730	4 452 227	5 641 491	630 531
SPD	AZ	12 813 186	549 901	572 859	1 614 540	215 487	4 149 910	1 366 010	754 175	1 470 040	1 869 467	250 797
	%	39,3	38,8	48,3	39,8	48,5	42,6	45,7	36,7	33,0	33,1	39,8
CDU	AZ	12 387 562	682 626	446 133	1 855 124	150 889	4 593 281	1 130 871	1 013 573	2 219 808	—	295 257
	%	38,0	48,2	37,6	45,8	34,0	47,1	37,8	49,3	49,9	—	46,8
CSU	AZ	3 136 506	—	—	—	—	—	—	—	—	3 136 506	—
	%	9,6	—	—	—	—	—	—	—	—	55,6	—
F.D.P.	AZ	3 096 739	132 761	112 047	440 860	51 894	739 954	359 419	209 028	582 913	413 744	54 119
	%	9,5	9,4	9,4	10,9	11,7	7,6	12,0	10,2	13,1	7,3	8,6
Sonstige	AZ	1 186 449	51 454	56 040	142 217	25 947	268 087	132 152	78 954	179 466	221 774	30 358
	%	3,6	3,6	4,7	3,5	5,8	2,7	4,4	3,8	4,0	3,9	4,8
davon:												
AUD	AZ	52 637	2 887	1 423	5 460	699	11 428	4 755	2 636	11 470	11 238	641
	%	0,2	0,2	0,1	0,1	0,2	0,1	0,2	0,1	0,3	0,2	0,1
CVP	AZ	19 832	—	—	—	—	10 830	—	—	—	—	9 002
	%	0,1	—	—	—	—	0,1	—	—	—	—	1,4
DFU	AZ	434 182	14 503	32 051	31 653	12 115	125 202	53 316	25 081	70 209	60 561	9 491
	%	1,3	1,0	2,7	0,8	2,7	1,3	1,8	1,2	1,6	1,1	1,5
EFP	AZ	1 015	—	—	—	1 015	—	—	—	—	—	—
	%	0,0	—	—	—	0,2	—	—	—	—	—	—
FSU	AZ	10 631	—	1 628	2 634	—	6 369	—	—	—	—	—
	%	0,0	—	0,1	0,1	—	0,1	—	—	—	—	—
NPD	AZ	664 193	34 064	20 938	102 470	12 118	110 299	74 081	51 237	97 787	149 975	11 224
	%	2,0	2,4	1,8	2,5	2,7	1,1	2,5	2,5	2,2	2,7	1,8
UAP	AZ	3 959	—	—	—	—	3 959	—	—	—	—	—
	%	0,0	—	—	—	—	0,0	—	—	—	—	—

2 Bundestagswahlen

2.5 Wahlbeteiligung und Stimmabgabe bei den Bundestagswahlen seit 1949 nach Ländern

Gegenstand der Nachweisung	Einheit	Bundesgebiet ohne Berlin	Schleswig-Holstein	Hamburg	Niedersachsen	Bremen	Nordrhein-Westfalen	Hessen	Rheinland-Pfalz	Baden-Württemberg	Bayern	Saarland
Bundestagswahl am 28. September 1969												
Wahlberechtigte	AZ	38 677 235	1 711 511	1 341 494	4 760 938	524 110	11 259 648	3 573 336	2 410 176	5 510 280	6 851 646	734 096
Wähler	AZ	33 523 064	1 471 900	1 174 981	4 164 690	452 373	9 827 911	3 151 868	2 097 308	4 690 427	5 837 724	653 882
Wahlbeteiligung	%	86,7	86,0	87,6	87,5	86,3	87,3	88,2	87,0	85,1	85,2	89,1
Erststimmen												
Ungültig	AZ	809 548	27 145	14 397	78 683	11 049	236 654	73 371	49 143	137 152	158 592	23 362
	%	2,4	1,8	1,2	1,9	2,4	2,4	2,3	2,3	2,9	2,7	3,6
Gültig	AZ	32 713 516	1 444 755	1 160 584	4 086 007	441 324	9 591 257	3 078 497	2 048 165	4 553 275	5 679 132	630 520
SPD	AZ	14 402 374	642 608	670 856	1 851 232	235 823	4 575 554	1 557 796	843 627	1 723 471	2 040 198	261 209
	%	44,0	44,5	57,8	45,3	53,4	47,7	50,6	41,2	37,9	35,9	41,4
CDU	AZ	12 137 148	682 746	392 088	1 860 364	144 234	4 253 791	1 193 890	990 951	2 324 562	—	294 522
	%	37,1	47,3	33,8	45,5	32,7	44,4	38,8	48,4	51,1	—	46,7
CSU	AZ	3 094 176	—	—	—	—	—	—	—	—	3 094 176	—
	%	9,5	—	—	—	—	—	—	—	—	54,5	—
F.D.P.	AZ	1 554 651	58 488	45 340	191 416	35 011	412 187	168 231	108 694	305 433	193 956	35 895
	%	4,8	4,0	3,9	4,7	7,9	4,3	5,5	5,3	6,7	3,4	5,7
Sonstige	AZ	1 525 167	60 913	52 300	182 995	26 256	349 725	158 580	104 893	199 809	350 802	38 894
	%	4,7	4,2	4,5	4,5	5,9	3,6	5,2	5,1	4,4	6,2	6,2
davon:												
ADF	AZ	209 180	6 190	13 114	18 233	6 651	66 426	23 333	11 815	24 523	30 665	8 230
	%	0,6	0,4	1,1	0,4	1,5	0,7	0,8	0,6	0,5	0,5	1,3
BP	AZ	54 940	—	—	—	—	—	—	—	—	54 940	—
	%	0,2	—	—	—	—	—	—	—	—	1,0	—
DV	AZ	461	—	—	—	—	461	—	—	—	—	—
	%	0,0	—	—	—	—	0,0	—	—	—	—	—
EP	AZ	20 927	2 761	2 980	3 348	2 049	2 135	2 303	—	1 343	4 008	—
	%	0,1	0,2	0,3	0,1	0,5	0,0	0,1	—	0,0	0,1	—
FSU	AZ	10 192	363	1 305	2 128	—	5 409	—	—	430	557	—
	%	0,0	0,0	0,1	0,1	—	0,1	—	—	0,0	0,0	—
NPD	AZ	1 189 375	51 599	33 886	156 469	17 556	243 769	132 808	93 078	171 927	257 619	30 664
	%	3,6	3,6	2,9	3,8	4,0	2,5	4,3	4,5	3,8	4,5	4,9
UAP	AZ	1 531	—	—	—	—	1 395	136	—	—	—	—
	%	0,0	—	—	—	—	0,0	0,0	—	—	—	—
Wählergruppen/ Einzelbewerber	AZ	38 561	—	1 015	2 817	—	30 130	—	—	1 586	3 013	—
	%	0,1	—	0,1	0,1	—	0,3	—	—	0,0	0,1	—
Zweitstimmen												
Ungültig	AZ	557 040	17 060	8 172	59 060	5 013	140 798	53 835	41 208	105 661	107 236	18 997
	%	1,7	1,2	0,7	1,4	1,1	1,4	1,7	2,0	2,3	1,8	2,9
Gültig	AZ	32 966 024	1 454 840	1 166 809	4 105 630	447 360	9 687 113	3 098 033	2 056 100	4 584 766	5 730 488	634 885
SPD	AZ	14 065 716	633 537	637 051	1 797 376	232 779	4 534 471	1 492 916	825 379	1 675 702	1 983 020	253 485
	%	42,7	43,5	54,6	43,8	52,0	46,8	48,2	40,1	36,5	34,6	39,9
CDU	AZ	12 079 535	671 822	397 246	1 854 514	144 422	4 222 914	1 190 642	982 640	2 322 349	—	292 986
	%	36,6	46,2	34,0	45,2	32,3	43,6	38,4	47,8	50,7	—	46,1
CSU	AZ	3 115 652	—	—	—	—	—	—	—	—	3 115 652	—
	%	9,5	—	—	—	—	—	—	—	—	54,4	—
F.D.P.	AZ	1 903 422	75 871	73 206	230 471	41 554	526 861	208 325	128 650	343 350	232 880	42 254
	%	5,8	5,2	6,3	5,6	9,3	5,4	6,7	6,3	7,5	4,1	6,7
Sonstige	AZ	1 801 699	73 610	59 306	223 269	28 605	402 867	206 150	119 431	243 365	398 936	46 160
	%	5,5	5,1	5,1	5,4	6,4	4,2	6,7	5,8	5,3	7,0	7,3
davon:												
ADF	AZ	197 331	6 381	13 653	17 183	6 535	64 824	22 137	11 651	21 927	25 431	7 609
	%	0,6	0,4	1,2	0,4	1,5	0,7	0,7	0,6	0,5	0,4	1,2
BP	AZ	49 694	—	—	—	—	—	—	—	—	49 694	—
	%	0,2	—	—	—	—	—	—	—	—	0,9	—
Zentrum	AZ	15 933	—	—	—	—	15 114	—	—	—	—	819
	%	0,0	—	—	—	—	0,2	—	—	—	—	0,1
EP	AZ	49 650	3 046	3 329	5 394	1 897	10 588	6 550	—	8 174	9 044	1 628
	%	0,2	0,2	0,3	0,1	0,4	0,1	0,2	—	0,2	0,2	0,3
FSU	AZ	16 371	—	1 510	2 688	450	6 735	—	—	2 534	2 454	—
	%	0,0	—	0,1	0,1	0,1	0,1	—	—	0,1	0,0	—
GPD	AZ	45 401	1 271	—	9 732	—	4 325	18 758	—	2 830	8 485	—
	%	0,1	0,1	—	0,2	—	0,0	0,6	—	0,1	0,1	—
NPD	AZ	1 422 010	62 912	40 814	188 272	19 723	295 972	158 705	107 780	207 900	303 828	38 104
	%	4,3	4,3	3,5	4,6	4,4	3,1	5,1	5,2	4,5	5,3	5,7
UAP	AZ	5 309	—	—	—	—	5 309	—	—	—	—	—
	%	0,0	—	—	—	—	0,1	—	—	—	—	—

2 Bundestagswahlen

2.5 Wahlbeteiligung und Stimmabgabe bei den Bundestagswahlen seit 1949 nach Ländern

Gegenstand der Nachweisung	Einheit	Bundesgebiet ohne Berlin	Schleswig-Holstein	Hamburg	Niedersachsen	Bremen	Nordrhein-Westfalen	Hessen	Rheinland-Pfalz	Baden-Württemberg	Bayern	Saarland
Bundestagswahl am 19. November 1972												
Wahlberechtigte	AZ	41 446 302	1 839 177	1 348 617	5 126 515	540 928	11 992 806	3 841 104	2 623 690	5 960 714	7 375 146	797 605
Wähler	AZ	37 761 589	1 665 020	1 242 832	4 684 898	492 431	11 005 807	3 522 483	2 404 007	5 376 985	6 626 216	740 910
Wahlbeteiligung	%	91,1	90,5	92,2	91,4	91,0	91,8	91,7	91,6	90,2	89,8	92,9
Erststimmen												
Ungültig	AZ	457 810	18 468	7 753	46 809	4 861	128 101	36 907	33 295	70 981	97 596	13 039
	%	1,2	1,1	0,6	1,0	1,0	1,2	1,0	1,4	1,3	1,5	1,8
Gültig	AZ	37 303 779	1 646 552	1 235 079	4 638 089	487 570	10 877 706	3 485 576	2 370 712	5 306 004	6 528 620	727 871
SPD	AZ	18 228 239	858 081	742 999	2 389 346	301 190	5 743 844	1 856 417	1 128 019	2 268 696	2 572 250	367 397
	%	48,9	52,1	60,2	51,5	61,8	52,8	53,3	47,6	42,8	39,4	50,5
CDU	AZ	13 304 813	705 966	411 876	2 007 358	145 418	4 517 830	1 411 018	1 105 288	2 679 772	—	320 287
	%	35,7	42,9	33,3	43,3	29,8	41,5	40,5	46,6	50,5	—	44,0
CSU	AZ	3 620 625	—	—	—	—	—	—	—	—	3 620 625	—
	%	9,7	—	—	—	—	—	—	—	—	55,5	—
F.D.P.	AZ	1 790 513	69 583	65 752	207 187	34 786	530 974	183 553	113 062	296 286	260 019	29 311
	%	4,8	4,2	5,3	4,5	7,1	4,9	5,3	4,8	5,6	4,0	4,0
Sonstige	AZ	359 589	12 922	14 452	34 198	6 176	85 058	34 588	24 343	61 250	75 726	10 876
	%	1,0	0,8	1,2	0,7	1,3	0,8	1,0	1,0	1,2	1,2	1,5
davon:												
DKP	AZ	146 258	3 931	8 650	11 689	3 863	49 611	16 925	9 227	16 807	19 890	5 665
	%	0,4	0,2	0,7	0,3	0,8	0,5	0,5	0,4	0,3	0,3	0,8
EFP	AZ	7 581	816	1 099	358	—	1 750	334	—	603	2 621	—
	%	0,0	0,0	0,1	0,0	—	0,0	0,0	—	0,0	0,0	—
FSU	AZ	1 864	364	209	83	—	510	—	—	278	420	—
	%	0,0	0,0	0,0	0,0	—	0,0	—	—	0,0	0,0	—
NPD	AZ	194 389	7 811	4 494	22 068	2 313	33 187	17 329	14 816	36 134	51 026	5 211
	%	0,5	0,5	0,4	0,5	0,5	0,3	0,5	0,6	0,7	0,8	0,7
Wählergruppen/ Einzelbewerber	AZ	9 497	—	—	—	—	—	—	300	7 428	1 769	—
	%	0,0	—	—	—	—	—	—	0,0	0,1	0,0	—
Zweitstimmen												
Ungültig	AZ	301 839	10 864	5 767	32 424	3 546	71 169	23 647	26 146	54 852	62 426	10 998
	%	0,8	0,7	0,5	0,7	0,7	0,6	0,7	1,1	1,0	0,9	1,5
Gültig	AZ	37 459 750	1 654 156	1 237 065	4 652 474	488 885	10 934 638	3 498 836	2 377 861	5 322 133	6 563 790	729 912
SPD	AZ	17 175 169	804 446	673 517	2 235 911	284 028	5 509 886	1 697 322	1 067 953	2 069 169	2 483 136	349 801
	%	45,8	48,6	54,4	48,1	58,1	50,4	48,5	44,9	38,9	37,8	47,9
CDU	AZ	13 190 837	695 140	411 974	1 988 720	144 471	4 484 657	1 409 771	1 090 339	2 648 810	—	316 955
	%	35,2	42,0	33,3	42,7	29,6	41,0	40,3	45,9	49,8	—	43,4
CSU	AZ	3 615 183	—	—	—	—	—	—	—	—	3 615 183	—
	%	9,7	—	—	—	—	—	—	—	—	55,1	—
F.D.P.	AZ	3 129 982	141 497	138 607	393 282	54 428	856 963	355 558	193 499	544 832	399 554	51 782
	%	8,4	8,6	11,2	8,5	11,1	7,8	10,2	8,1	10,2	6,1	7,1
Sonstige	AZ	348 579	13 073	12 967	34 561	5 958	83 132	36 185	26 070	59 322	65 917	11 394
	%	0,9	0,8	1,0	0,7	1,2	0,8	1,0	1,1	1,1	1,0	1,6
davon:												
DKP	AZ	113 891	3 528	6 944	9 467	3 335	37 600	13 214	7 749	13 289	13 607	5 158
	%	0,3	0,2	0,6	0,2	0,7	0,3	0,4	0,3	0,2	0,2	0,7
EFP	AZ	24 057	1 010	910	2 187	318	5 218	3 204	—	5 453	5 170	587
	%	0,1	0,1	0,1	0,0	0,1	0,0	0,1	—	0,1	0,1	0,1
FSU	AZ	3 166	—	480	—	—	2 686	—	—	—	—	—
	%	0,0	—	0,0	—	—	0,0	—	—	—	—	—
NPD	AZ	207 465	8 535	4 633	22 907	2 305	37 628	19 767	18 321	40 580	47 140	5 649
	%	0,6	0,5	0,4	0,5	0,5	0,3	0,6	0,8	0,8	0,7	0,8

2 Bundestagswahlen

2.5 Wahlbeteiligung und Stimmabgabe bei den Bundestagswahlen seit 1949 nach Ländern

Gegenstand der Nachweisung	Einheit	Bundesgebiet ohne Berlin	Schleswig-Holstein	Hamburg	Niedersachsen	Bremen	Nordrhein-Westfalen	Hessen	Rheinland-Pfalz	Baden-Württemberg	Bayern	Saarland
Bundestagswahl am 3. Oktober 1976												
Wahlberechtigte	AZ	42 058 015	1 864 033	1 287 473	5 205 680	528 346	12 118 533	3 899 454	2 676 890	6 118 464	7 547 820	811 322
Wähler	AZ	38 165 753	1 687 951	1 173 082	4 757 376	475 582	11 066 546	3 585 275	2 448 946	5 452 370	6 764 839	753 786
Wahlbeteiligung	%	90,7	90,6	91,1	91,4	90,0	91,3	91,9	91,5	89,1	89,6	92,9
Erststimmen												
Ungültig	AZ	470 109	14 325	6 661	109 778	3 474	107 261	41 244	27 477	67 844	82 213	9 832
	%	1,2	0,8	0,6	2,3	0,7	1,0	1,2	1,1	1,2	1,2	1,3
Gültig	AZ	37 695 644	1 873 626	1 166 421	4 647 598	472 108	10 959 285	3 544 031	2 421 469	5 384 526	6 682 626	743 954
SPD	AZ	16 471 321	803 601	632 991	2 182 156	256 721	5 251 009	1 660 580	1 026 588	2 060 398	2 249 609	347 668
	%	43,7	48,0	54,3	47,0	54,4	47,9	46,9	42,4	38,3	33,7	46,7
CDU	AZ	14 423 157	745 302	420 932	2 147 647	154 642	4 907 990	1 597 948	1 214 976	2 887 782	—	345 938
	%	38,3	44,5	36,1	46,2	32,8	44,8	45,1	50,2	53,6	—	46,5
CSU	AZ	4 008 514	—	—	—	—	—	—	—	—	4 008 514	—
	%	10,6	—	—	—	—	—	—	—	—	60,0	—
F.D.P.	AZ	2 417 683	112 007	94 599	283 448	51 656	703 914	244 232	157 468	375 122	353 354	41 883
	%	6,4	6,7	8,1	6,1	10,9	6,4	6,9	6,5	7,0	5,3	5,6
Sonstige	AZ	374 969	12 716	17 899	34 347	9 089	96 372	41 271	22 437	61 224	71 149	8 465
	%	1,0	0,8	1,5	0,7	1,9	0,9	1,2	0,9	1,1	1,1	1,1
davon:												
AUD	AZ	19 490	940	802	434	148	1 299	—	127	8 748	6 571	423
	%	0,1	0,1	0,1	0,0	0,0	0,0	—	0,0	0,2	0,1	0,1
AVP	AZ	2 636	87	—	—	—	2 015	416	118	—	—	—
	%	0,0	0,0	—	—	—	0,0	0,0	0,0	—	—	—
C.B.V.	AZ	4 876	—	—	—	—	—	—	—	—	4 876	—
	%	0,0	—	—	—	—	—	—	—	—	0,1	—
DKP	AZ	170 855	5 262	11 650	16 055	4 498	56 610	22 157	9 525	19 147	21 452	4 499
	%	0,5	0,3	1,0	0,3	1,0	0,5	0,6	0,4	0,4	0,3	0,6
EAP	AZ	3 177	—	126	493	242	1 019	452	236	163	446	—
	%	0,0	—	0,0	0,0	0,1	0,0	0,0	0,0	0,0	0,0	—
5%-BLOCK	AZ	985	—	—	—	—	112	—	—	166	707	—
	%	0,0	—	—	—	—	0,0	—	—	0,0	0,0	—
GIM	AZ	2 037	—	359	197	—	143	134	—	1 100	104	—
	%	0,0	—	0,0	0,0	—	0,0	0,0	—	0,0	0,0	—
KPD	AZ	8 822	185	1 055	410	515	2 426	822	261	772	2 376	—
	%	0,0	0,0	0,1	0,0	0,1	0,0	0,0	0,0	0,0	0,0	—
KBW	AZ	21 414	1 089	1 193	4 544	2 022	3 038	3 908	994	4 826	—	—
	%	0,1	0,1	0,1	0,1	0,4	0,0	0,1	0,0	0,1	—	—
NPD	AZ	136 028	4 945	2 714	12 128	1 664	27 243	12 797	11 176	25 201	34 617	3 543
	%	0,4	0,3	0,2	0,3	0,4	0,2	0,4	0,5	0,5	0,5	0,5
RFP	AZ	227	—	—	—	—	227	—	—	—	—	—
	%	0,0	—	—	—	—	0,0	—	—	—	—	—
UAP	AZ	499	—	—	—	—	499	—	—	—	—	—
	%	0,0	—	—	—	—	0,0	—	—	—	—	—
VL	AZ	217	—	—	—	—	217	—	—	—	—	—
	%	0,0	—	—	—	—	0,0	—	—	—	—	—
Wählergruppen/ Einzelbewerber	AZ	3 706	208	—	86	—	1 524	585	—	1 303	—	—
	%	0,0	0,0	—	0,0	—	0,0	0,0	—	0,0	—	—
Zweitstimmen												
Ungültig	AZ	343 253	7 865	4 995	98 398	2 594	76 984	27 273	19 693	46 836	51 144	7 471
	%	0,9	0,5	0,4	2,1	0,5	0,7	0,8	0,8	0,9	0,8	1,0
Gültig	AZ	37 822 500	1 680 086	1 168 087	4 658 978	472 988	10 989 562	3 558 002	2 429 253	5 405 534	6 713 695	746 315
SPD	AZ	16 099 019	779 599	614 284	2 129 502	255 544	5 153 959	1 626 365	1 013 574	1 980 313	2 201 692	344 187
	%	42,6	46,4	52,6	45,7	54,0	46,9	45,7	41,7	36,6	32,8	46,1
CDU	AZ	14 367 302	740 927	418 994	2 129 143	153 842	4 892 278	1 593 695	1 211 208	2 882 365	—	344 850
	%	38,0	44,1	35,9	45,7	32,5	44,5	44,8	49,9	53,3	—	46,2
CSU	AZ	4 027 499	—	—	—	—	—	—	—	—	4 027 499	—
	%	10,6	—	—	—	—	—	—	—	—	60,0	—
F.D.P.	AZ	2 995 085	147 622	118 969	369 526	55 903	860 331	300 864	183 575	489 661	419 335	49 299
	%	7,9	8,8	10,2	7,9	11,8	7,8	8,5	7,6	9,1	6,2	6,6
Sonstige	AZ	333 595	11 938	15 840	30 807	7 699	82 994	37 078	20 896	53 195	85 169	7 979
	%	0,9	0,7	1,4	0,7	1,6	0,8	1,0	0,9	1,0	1,0	1,1
davon:												
AUD	AZ	22 202	1 088	831	—	—	4 928	2 113	—	7 509	5 242	491
	%	0,1	0,1	0,1	—	—	0,0	0,1	—	0,1	0,1	0,1
AVP	AZ	4 723	241	—	—	117	1 786	619	—	—	1 777	183
	%	0,0	0,0	—	—	0,0	0,0	0,0	—	—	0,0	0,0
C.B.V.	AZ	6 720	—	—	—	—	—	—	—	—	6 720	—
	%	0,0	—	—	—	—	—	—	—	—	0,1	—
DKP	AZ	118 581	4 104	9 028	11 232	3 593	38 176	15 732	6 627	12 524	13 511	4 054
	%	0,3	0,2	0,8	0,2	0,8	0,3	0,4	0,3	0,2	0,2	0,5
EAP	AZ	6 811	—	226	1 185	189	1 428	731	811	978	1 283	—
	%	0,0	—	0,0	0,0	0,0	0,0	0,0	0,0	0,0	0,0	—
5%-BLOCK	AZ	2 940	—	—	—	—	—	—	—	—	2 940	—
	%	0,0	—	—	—	—	—	—	—	—	0,0	—
GIM	AZ	4 759	—	939	—	—	1 770	—	—	2 050	—	—
	%	0,0	—	0,1	—	—	0,0	—	—	0,0	—	—
KPD	AZ	22 714	833	1 143	2 297	584	6 179	2 568	1 618	2 881	4 611	—
	%	0,1	0,0	0,1	0,0	0,1	0,1	0,1	0,1	0,1	0,1	—
KBW	AZ	20 018	1 325	949	3 979	1 647	3 903	3 327	1 046	3 842	—	—
	%	0,1	0,1	0,1	0,1	0,3	0,0	0,1	0,0	0,1	—	—
NPD	AZ	122 661	4 347	2 724	12 134	1 569	23 358	11 988	10 794	23 411	29 085	3 251
	%	0,3	0,3	0,2	0,3	0,3	0,2	0,3	0,4	0,4	0,4	0,4
UAP	AZ	765	—	—	—	—	765	—	—	—	—	—
	%	0,0	—	—	—	—	0,0	—	—	—	—	—
VL	AZ	701	—	—	—	—	701	—	—	—	—	—
	%	0,0	—	—	—	—	0,0	—	—	—	—	—

2 Bundestagswahlen

2.5 Wahlbeteiligung und Stimmabgabe bei den Bundestagswahlen seit 1949 nach Ländern

Gegenstand der Nachweisung	Einheit	Bundesgebiet ohne Berlin	Schleswig-Holstein	Hamburg	Niedersachsen	Bremen	Nordrhein-Westfalen	Hessen	Rheinland-Pfalz	Baden-Württemberg	Bayern	Saarland
Bundestagswahl am 5. Oktober 1980												
Wahlberechtigte	AZ	43 231 741	1 928 108	1 253 335	5 363 576	523 161	12 374 314	4 001 747	2 759 777	6 370 535	7 827 420	829 788
Wähler	AZ	38 292 176	1 716 553	1 113 199	4 790 833	459 208	11 008 682	3 598 071	2 480 763	5 518 062	6 854 780	752 025
Wahlbeteiligung	%	88,6	89,0	88,8	89,3	87,8	89,0	89,9	89,9	86,6	87,6	90,6
Erststimmen												
Ungültig	AZ	485 645	19 708	9 918	47 636	4 498	116 614	47 140	38 394	78 753	110 102	12 882
	%	1,3	1,1	0,9	1,0	1,0	1,1	1,3	1,5	1,4	1,6	1,7
Gültig	AZ	37 806 531	1 696 845	1 103 281	4 743 197	454 710	10 892 068	3 550 931	2 442 369	5 439 309	6 744 678	739 143
SPD	AZ	16 808 861	843 976	605 062	2 313 239	245 074	5 278 416	1 721 811	1 076 165	2 103 162	2 252 449	369 507
	%	44,5	49,7	54,8	48,8	53,9	48,5	48,5	44,1	38,7	33,4	50,0
CDU	AZ	13 467 207	691 043	357 260	1 968 623	137 674	4 587 267	1 486 212	1 153 871	2 761 909	—	323 348
	%	35,6	40,7	32,4	41,5	30,3	42,1	41,9	47,2	50,8	—	43,7
CSU	AZ	3 941 365	—	—	—	—	—	—	—	—	3 941 365	—
	%	10,4	—	—	—	—	—	—	—	—	58,4	—
F.D.P.	AZ	2 720 480	132 832	105 027	345 591	51 810	798 323	249 303	165 243	423 523	408 804	40 024
	%	7,2	7,8	9,5	7,3	11,4	7,3	7,0	6,8	7,8	6,1	5,4
Sonstige	AZ	868 618	28 994	35 932	115 744	20 152	228 062	93 605	47 090	150 715	142 060	6 264
	%	2,3	1,7	3,3	2,4	4,4	2,1	2,6	1,9	2,8	2,1	0,8
davon:												
Bürgerpartei	AZ	507	—	—	—	—	441	—	66	—	—	—
	%	0,0	—	—	—	—	0,0	—	0,0	—	—	—
DKP	AZ	107 158	3 182	6 911	10 636	2 947	33 594	11 734	6 463	13 062	14 870	3 759
	%	0,3	0,2	0,6	0,2	0,6	0,3	0,3	0,3	0,2	0,2	0,5
GRÜNE	AZ	732 619	23 314	27 161	101 049	15 917	187 264	78 465	39 547	133 706	124 069	2 127
	%	1,9	1,4	2,5	2,1	3,5	1,7	2,2	1,6	2,5	1,8	0,3
EAP	AZ	4 992	109	283	364	236	1 381	731	385	554	675	274
	%	0,0	0,0	0,0	0,0	0,1	0,0	0,0	0,0	0,0	0,0	0,0
KBW	AZ	12 008	748	583	2 648	507	2 454	1 647	629	2 033	655	104
	%	0,0	0,0	0,1	0,1	0,1	0,0	0,0	0,0	0,0	0,0	0,0
V	AZ	7 160	741	994	558	545	2 252	676	—	939	455	—
	%	0,0	0,0	0,1	0,0	0,1	0,0	0,0	—	0,0	0,0	—
DFP	AZ	96	—	—	—	—	—	—	—	—	96	—
	%	0,0	—	—	—	—	—	—	—	—	0,0	—
DU	AZ	421	—	—	—	—	—	—	—	119	302	—
	%	0,0	—	—	—	—	—	—	—	0,0	0,0	—
UAP	AZ	159	—	—	—	—	159	—	—	—	—	—
	%	0,0	—	—	—	—	0,0	—	—	—	—	—
Wählergruppen/ Einzelbewerber	AZ	3 498	900	—	489	—	517	352	—	302	938	—
	%	0,0	0,1	—	0,0	—	0,0	0,0	—	0,0	0,0	—
Zweitstimmen												
Ungültig	AZ	353 115 ¹⁾	12 636	6 731	35 691	3 752	89 233	32 909	29 203	64 022	68 415	10 523 ¹⁾
	%	0,9	0,7	0,6	0,7	0,8	0,8	0,9	1,2	1,2	1,0	1,4
Gültig	AZ	37 938 981 ¹⁾	1 703 917	1 106 468	4 755 142	455 456	10 919 449	3 565 162	2 451 560	5 454 040	6 786 365	741 422 ¹⁾
SPD	AZ	16 260 677	794 900	572 157	2 232 531	238 912	5 108 147	1 855 513	1 048 611	2 030 913	2 220 953	358 040
	%	42,9	46,7	51,7	46,9	52,5	46,8	46,4	42,8	37,2	32,7	48,3
CDU	AZ	12 989 200	662 791	345 005	1 891 813	131 017	4 432 661	1 447 904	1 118 216	2 646 084	—	313 709
	%	34,2	38,9	31,2	39,8	28,8	40,6	40,6	45,6	48,5	—	42,3
CSU	AZ	3 908 459	—	—	—	—	—	—	—	—	3 908 459	—
	%	10,3	—	—	—	—	—	—	—	—	57,6	—
F.D.P.	AZ	4 030 999	216 552	155 701	535 914	68 720	1 191 643	377 448	239 921	654 882	532 620	57 598
	%	10,6	12,7	14,1	11,3	15,1	10,9	10,6	9,8	12,0	7,8	7,8
Sonstige	AZ	749 646	29 674	33 605	94 884	16 807	186 998	84 297	44 812	122 161	124 333	12 075
	%	2,0	1,7	3,0	2,0	3,7	1,7	2,4	1,8	2,2	1,8	1,6
davon:												
Bürgerpartei	AZ	11 256	—	—	—	423	7 300	—	—	—	3 533	—
	%	0,0	—	—	—	0,1	0,1	—	—	—	0,1	—
C.B.V.	AZ	3 946	—	—	—	—	—	—	—	—	3 946	—
	%	0,0	—	—	—	—	—	—	—	—	0,1	—
DKP	AZ	71 600	2 474	5 488	7 020	2 284	23 115	8 817	4 139	7 634	8 158	2 471
	%	0,2	0,1	0,5	0,1	0,5	0,2	0,2	0,2	0,1	0,1	0,3
GRÜNE	AZ	569 589	23 520	25 278	77 475	12 300	136 278	65 013	33 500	99 074	89 322	7 829
	%	1,5	1,4	2,3	1,6	2,7	1,2	1,8	1,4	1,8	1,3	1,1
EAP	AZ	7 666	293	201	803	171	1 827	858	752	1 212	1 221	328
	%	0,0	0,0	0,0	0,0	0,0	0,0	0,0	0,0	0,0	0,0	0,0
KBW	AZ	8 174	421	403	1 486	406	1 664	1 263	532	1 278	721	—
	%	0,0	0,0	0,0	0,0	0,1	0,0	0,0	0,0	0,0	0,0	—
NPD	AZ	68 096	2 290	1 742	7 107	873	14 407	7 349	5 311	11 475	16 308	1 234
	%	0,2	0,1	0,2	0,1	0,2	0,1	0,2	0,2	0,2	0,2	0,2
V	AZ	9 319	676	493	993	350	2 407	997	578	1 488	1 124	213
	%	0,0	0,0	0,0	0,0	0,1	0,0	0,0	0,0	0,0	0,0	0,0

¹⁾ Summe der ungültigen und gültigen Zweitstimmen liegt wegen nicht aufklärbarer Unstimmigkeiten bei eingesetzten Stimmzählgeräten im Wahlkreis 247 (Sankt Wendel) um 80 niedriger als die Zahl der Wähler insgesamt.

2 Bundestagswahlen

2.5 Wahlbeteiligung und Stimmabgabe bei den Bundestagswahlen seit 1949 nach Ländern

Gegenstand der Nachweisung	Einheit	Bundesgebiet ohne Berlin	Schleswig-Holstein	Hamburg	Niedersachsen	Bremen	Nordrhein-Westfalen	Hessen	Rheinland-Pfalz	Baden-Württemberg	Bayern	Saarland
Bundestagswahl am 6. März 1983												
Wahlberechtigte	AZ	44 088 935	1 975 075	1 246 089	5 480 450	523 260	12 576 604	4 071 991	2 816 609	6 544 795	8 012 989	841 073
Wähler	AZ	39 279 529	1 761 269	1 105 844	4 909 061	462 122	11 254 374	3 673 072	2 546 266	5 785 570	7 020 065	761 886
Wahlbeteiligung	%	89,1	89,2	88,7	89,6	88,3	89,5	90,2	90,4	88,4	87,6	90,6
Erststimmen												
Ungültig	AZ	434 176	16 127	6 330	42 883	5 074	98 904	40 665	57 840	77 150	78 491	10 712
	%	1,1	0,9	0,6	0,9	1,1	0,9	1,1	2,3	1,3	1,1	1,4
Gültig	AZ	38 845 353	1 745 142	1 099 514	4 866 178	457 048	11 155 470	3 632 407	2 488 426	5 708 420	6 941 574	751 174
SPD	AZ	15 686 033	773 606	558 826	2 111 536	239 062	5 017 483	1 603 317	1 008 252	1 929 527	2 096 722	347 702
	%	40,4	44,3	50,8	43,4	52,3	45,0	44,1	40,5	33,8	30,2	46,3
CDU	AZ	15 943 460	869 838	445 362	2 384 706	169 281	5 386 185	1 752 746	1 314 677	3 263 045	—	357 640
	%	41,0	49,8	40,5	49,0	37,0	48,3	48,3	52,8	57,2	—	47,6
CSU	AZ	4 318 800	—	—	—	—	—	—	—	—	4 318 800	—
	%	11,1	—	—	—	—	—	—	—	—	62,2	—
F.D.P.	AZ	1 087 918	36 732	23 983	130 937	12 741	273 042	98 054	80 594	200 803	212 568	18 464
	%	2,8	2,1	2,2	2,7	2,8	2,4	2,7	3,2	3,5	3,1	2,5
GRÜNE	AZ	1 609 855	60 034	65 947	220 143	32 422	435 916	160 943	74 818	262 217	274 522	22 893
	%	4,1	3,4	6,0	4,5	7,1	3,9	4,4	3,0	4,6	4,0	3,0
Sonstige	AZ	199 287	4 932	5 396	18 856	3 542	42 864	17 347	10 085	52 828	38 962	4 475
	%	0,5	0,3	0,5	0,4	0,8	0,4	0,5	0,4	0,9	0,6	0,6
davon:												
BWK	AZ	686	—	—	151	—	—	—	—	384	171	—
	%	0,0	—	—	0,0	—	—	—	—	0,0	0,0	—
C.B.V.	AZ	2 068	—	—	—	—	—	—	—	—	2 068	—
	%	0,0	—	—	—	—	—	—	—	—	0,0	—
DKP	AZ	96 143	2 955	4 981	9 948	2 616	32 159	9 971	5 539	13 196	11 893	2 885
	%	0,2	0,2	0,5	0,2	0,6	0,3	0,3	0,2	0,2	0,2	0,4
EAP	AZ	7 491	412	117	510	403	1 935	1 968	322	635	1 043	146
	%	0,0	0,0	0,0	0,0	0,1	0,0	0,1	0,0	0,0	0,0	0,0
NPD	AZ	57 112	1 287	298	7 919	523	6 666	5 408	4 224	9 774	19 569	1 444
	%	0,1	0,1	0,0	0,2	0,1	0,1	0,1	0,2	0,2	0,3	0,2
ÖDP	AZ	3 341	—	—	—	—	—	—	—	—	3 341	—
	%	0,0	—	—	—	—	—	—	—	—	0,0	—
USD	AZ	450	—	—	—	—	450	—	—	—	—	—
	%	0,0	—	—	—	—	0,0	—	—	—	—	—
Wählergruppen/ Einzelbewerber	AZ	31 996	278	—	328	—	1 654	—	—	28 859	877	—
	%	0,1	0,0	—	0,0	—	0,0	—	—	0,5	0,0	—
Zweitstimmen												
Ungültig	AZ	338 841 ¹⁾	13 150	4 977	34 225	4 438	78 037	31 563	44 595	62 985	55 174	9 697 ¹⁾
	%	0,9	0,7	0,5	0,7	1,0	0,7	0,9	1,8	1,1	0,8	1,3
Gültig	AZ	38 940 687 ¹⁾	1 748 119	1 100 867	4 874 836	457 684	11 176 337	3 641 509	2 501 671	5 722 585	6 964 891	752 188 ¹⁾
SPD	AZ	14 865 807	728 903	521 509	2 015 731	222 935	4 782 220	1 513 449	959 714	1 777 511	2 014 399	329 436
	%	38,2	41,7	47,4	41,3	48,7	42,8	41,6	38,4	31,1	28,9	43,8
CDU	AZ	14 857 680	812 175	414 055	2 223 988	156 603	5 046 812	1 614 641	1 241 886	3 010 521	—	336 999
	%	38,2	46,5	37,6	45,6	34,2	45,2	44,3	49,6	52,6	—	44,8
CSU	AZ	4 140 865	—	—	—	—	—	—	—	—	4 140 865	—
	%	10,6	—	—	—	—	—	—	—	—	59,5	—
F.D.P.	AZ	2 706 942	109 899	68 926	338 416	29 876	716 412	275 787	174 658	514 382	433 652	44 934
	%	7,0	6,3	6,3	6,9	6,5	6,4	7,6	7,0	9,0	6,2	6,0
GRÜNE	AZ	2 167 431	91 098	90 174	278 597	44 576	581 350	218 898	113 185	389 863	323 901	35 789
	%	5,6	5,2	8,2	5,7	9,7	5,2	6,0	4,5	6,8	4,7	4,8
Sonstige	AZ	201 962	6 044	6 203	18 104	3 694	49 543	18 734	12 228	30 308	52 074	5 030
	%	0,5	0,3	0,6	0,4	0,8	0,4	0,5	0,5	0,5	0,7	0,7
davon:												
BWK	AZ	2 129	—	—	541	—	—	—	—	900	688	—
	%	0,0	—	—	0,0	—	—	—	—	0,0	0,0	—
C.B.V.	AZ	10 994	—	—	—	—	—	—	—	—	10 994	—
	%	0,0	—	—	—	—	—	—	—	—	0,2	—
DKP	AZ	64 986	2 133	3 821	6 361	1 982	21 065	7 609	3 993	8 185	7 332	2 505
	%	0,2	0,1	0,3	0,1	0,4	0,2	0,2	0,2	0,1	0,1	0,3
EAP	AZ	14 966	568	323	1 338	324	3 270	2 124	1 609	2 918	1 923	569
	%	0,0	0,0	0,0	0,0	0,1	0,0	0,1	0,1	0,1	0,0	0,1
KPD	AZ	3 431	487	305	—	188	2 441	—	—	—	—	—
	%	0,0	0,0	0,0	—	0,0	0,0	—	—	—	—	—
NPD	AZ	91 095	2 856	1 754	9 864	1 190	19 434	9 001	6 626	18 305	20 109	1 956
	%	0,2	0,2	0,2	0,2	0,3	0,2	0,2	0,3	0,3	0,3	0,3
ÖDP	AZ	11 028	—	—	—	—	—	—	—	—	11 028	—
	%	0,0	—	—	—	—	—	—	—	—	0,2	—
USD	AZ	3 333	—	—	—	—	3 333	—	—	—	—	—
	%	0,0	—	—	—	—	0,0	—	—	—	—	—

1) Infolge technischen Versagens eines Stimmzählgerätes im Wahlkreis 247 (Sankt Wendel) ist die Zahl der abgegebenen Zweitstimmen 1983 um 1 geringer als die Zahl der Wähler.

2 Bundestagswahlen

2.5 Wahlbeteiligung und Stimmabgabe bei den Bundestagswahlen seit 1949 nach Ländern

Gegenstand der Nachweisung	Einheit	Bundesgebiet ohne Berlin	Schleswig-Holstein	Hamburg	Niedersachsen	Bremen	Nordrhein-Westfalen	Hessen	Rheinland-Pfalz	Baden-Württemberg	Bayern	Saarland
Bundestagswahl am 25. Januar 1987												
Wahlberechtigte	AZ	45 327 982	2 039 338	1 258 320	5 628 104	521 646	12 827 646	4 179 951	2 874 920	8 830 771	8 320 069	847 217
Wähler	AZ	38 225 294	1 720 817	1 044 370	4 782 941	431 635	10 956 596	3 582 159	2 493 602	5 676 772	6 796 701	739 701
Wahlbeteiligung	%	84,3	84,4	83,0	85,0	82,7	85,4	85,7	86,7	83,1	81,7	87,3
Erststimmen												
Ungültig	AZ	482 481	19 100	8 199	44 850	4 060	117 530	56 082	39 756	88 456	90 817	13 631
	%	1,3	1,1	0,8	0,9	0,9	1,1	1,6	1,6	1,6	1,3	1,8
Gültig	AZ	37 742 813	1 701 717	1 036 171	4 738 091	427 575	10 839 066	3 526 077	2 453 846	5 588 316	6 705 884	726 070
SPD	AZ	14 787 953	731 077	458 054	2 056 431	211 791	4 871 377	1 467 047	966 655	1 781 563	1 912 139	331 819
	%	39,2	43,0	44,2	43,4	49,5	44,9	41,6	39,4	31,9	28,5	45,7
CDU	AZ	14 168 527	784 199	423 372	2 125 996	135 600	4 731 211	1 586 410	1 183 078	2 880 622	—	318 039
	%	37,5	46,1	40,9	44,9	31,7	43,6	45,0	48,2	51,5	—	43,8
CSU	AZ	3 859 244	—	—	—	—	—	—	—	—	3 859 244	—
	%	10,2	—	—	—	—	—	—	—	—	57,6	—
F.D.P.	AZ	1 760 496	72 535	49 812	208 522	19 668	441 311	160 446	118 501	339 391	322 983	27 327
	%	4,7	4,3	4,8	4,4	4,6	4,1	4,6	4,8	6,1	4,8	3,8
GRÜNE	AZ	2 649 459	99 606	93 096	299 636	50 166	708 622	262 386	152 770	454 969	491 060	37 148
	%	7,0	5,9	9,0	6,3	11,7	6,5	7,4	6,2	8,1	7,3	5,1
Sonstige	AZ	517 134	14 300	11 837	47 506	10 350	86 545	49 788	32 842	131 771	120 458	11 737
	%	1,4	0,8	1,1	1,0	2,4	0,8	1,4	1,3	2,4	1,8	1,6
davon:												
ASD	AZ	3 151	—	—	592	2 210	—	349	—	—	—	—
	%	0,0	—	—	0,0	0,5	—	0,0	—	—	—	—
BP	AZ	8 024	—	—	—	—	—	—	—	—	8 024	—
	%	0,0	—	—	—	—	—	—	—	—	0,1	—
C.B.V.	AZ	741	—	—	—	—	—	—	—	—	741	—
	%	0,0	—	—	—	—	—	—	—	—	0,0	—
ZENTRUM	AZ	4 020	—	286	236	—	—	658	—	2 656	—	184
	%	0,0	—	0,0	0,0	—	—	0,0	—	0,0	—	0,0
Mündige Bürger	AZ	811	—	—	—	—	—	—	—	811	—	—
	%	0,0	—	—	—	—	—	—	—	0,0	—	—
FAP	AZ	349	—	—	185	—	—	—	—	164	—	—
	%	0,0	—	—	0,0	—	—	—	—	0,0	—	—
MLPD	AZ	596	—	—	—	—	596	—	—	—	—	—
	%	0,0	—	—	—	—	0,0	—	—	—	—	—
NPD	AZ	182 880	6 203	1 575	21 605	2 293	26 935	21 987	14 013	47 386	34 764	6 119
	%	0,5	0,4	0,2	0,5	0,5	0,2	0,6	0,6	0,8	0,5	0,8
ÖDP	AZ	40 765	—	—	905	—	—	1 739	3 170	10 457	22 651	1 843
	%	0,1	—	—	0,0	—	—	0,0	0,1	0,2	0,3	0,3
Patrioten	AZ	27 352	1 433	1 434	2 772	185	5 406	2 596	2 457	1 617	9 236	216
	%	0,1	0,1	0,1	0,1	0,0	0,0	0,1	0,1	0,0	0,1	0,0
Familie	AZ	130	—	—	—	—	130	—	—	—	—	—
	%	0,0	—	—	—	—	0,0	—	—	—	—	—
SOLIDARITÄT	AZ	754	—	—	754	—	—	—	—	—	—	—
	%	0,0	—	—	0,0	—	—	—	—	—	—	—
FSU	AZ	110	110	—	—	—	—	—	—	—	—	—
	%	0,0	0,0	—	—	—	—	—	—	—	—	—
HP	AZ	788	—	—	130	—	507	—	—	—	151	—
	%	0,0	—	—	0,0	—	0,0	—	—	—	0,0	—
UAP	AZ	352	—	—	—	—	352	—	—	—	—	—
	%	0,0	—	—	—	—	0,0	—	—	—	—	—
Wählergruppen/ Einzelbewerber	AZ	246 511	6 554	8 542	20 327	5 662	52 619	22 459	13 202	68 880	44 891	3 375
	%	0,7	0,4	0,8	0,4	1,3	0,5	0,6	0,5	1,2	0,7	0,5
Zweitstimmen												
Ungültig	AZ	357 975	14 610	6 259	34 796	3 452	88 504	42 350	31 626	67 799	57 714	12 865
	%	0,9	0,8	0,6	0,7	0,8	0,8	1,2	1,3	1,2	0,8	1,7
Gültig	AZ	37 867 319	1 706 207	1 038 111	4 748 145	428 183	10 870 092	3 539 809	2 461 976	5 608 973	6 738 987	726 836
SPD	AZ	14 025 763	679 229	427 872	1 967 443	198 920	4 693 081	1 370 454	912 175	1 643 202	1 816 885	316 502
	%	37,0	39,8	41,2	41,4	46,5	43,2	36,7	37,1	29,3	27,0	43,5
CDU	AZ	13 045 745	715 746	388 517	1 969 967	123 745	4 357 794	1 463 043	1 110 633	2 616 971	—	299 329
	%	34,5	41,9	37,4	41,5	28,9	40,1	41,3	45,1	46,7	—	41,2
CSU	AZ	3 715 827	—	—	—	—	—	—	—	—	3 715 827	—
	%	9,8	—	—	—	—	—	—	—	—	55,1	—
F.D.P.	AZ	3 440 911	160 861	99 746	419 882	37 725	909 141	323 594	223 350	670 924	545 865	49 823
	%	9,1	9,4	9,6	8,8	8,8	8,4	9,1	9,1	12,0	8,1	6,9
GRÜNE	AZ	3 126 256	136 051	114 508	353 721	62 130	813 071	334 227	183 602	559 440	518 122	51 384
	%	8,3	8,0	11,0	7,4	14,5	7,5	9,4	7,5	10,0	7,7	7,1
Sonstige	AZ	512 817	14 320	7 468	37 132	5 663	97 005	48 491	32 216	118 436	142 288	9 798
	%	1,4	0,8	0,7	0,8	1,3	0,9	1,4	1,3	2,1	2,1	1,3
davon:												
ASD	AZ	1 834	—	—	—	1 834	—	—	—	—	—	—
	%	0,0	—	—	—	0,4	—	—	—	—	—	—
BP	AZ	26 367	—	—	—	—	—	—	—	—	26 367	—
	%	0,1	—	—	—	—	—	—	—	—	0,4	—
C.B.V.	AZ	5 282	—	—	—	—	—	—	—	—	5 282	—
	%	0,0	—	—	—	—	—	—	—	—	0,1	—
ZENTRUM	AZ	19 035	—	—	—	—	9 081	—	—	9 954	—	—
	%	0,1	—	—	—	—	0,1	—	—	0,2	—	—
Mündige Bürger	AZ	24 630	—	—	3 591	259	6 690	—	—	7 376	6 714	—
	%	0,1	—	—	0,1	0,1	0,1	—	—	0,1	0,1	—
FRAUEN	AZ	62 904	4 514	1 947	—	771	15 799	9 591	—	15 441	14 841	—
	%	0,2	0,3	0,2	—	0,2	0,1	0,3	—	0,3	0,2	—
FAP	AZ	405	—	—	—	405	—	—	—	—	—	—
	%	0,0	—	—	—	0,1	—	—	—	—	—	—
MLPD	AZ	13 422	485	335	1 174	137	3 579	1 120	1 025	3 512	1 607	448
	%	0,0	0,0	0,0	0,0	0,0	0,0	0,0	0,0	0,1	0,0	0,1
NPD	AZ	227 054	8 196	4 262	21 984	2 100	41 530	27 076	18 131	54 996	42 813	5 966
	%	0,6	0,5	0,4	0,5	0,5	0,4	0,8	0,7	1,0	0,6	0,8
ÖDP	AZ	109 152	—	—	7 507	—	16 395	8 040	10 670	24 287	39 489	2 764
	%	0,3	—	—	0,2	—	0,2	0,2	0,4	0,4	0,6	0,4
Patrioten	AZ	22 732	1 125	924	2 876	157	3 831	2 684	2 390	2 870	5 175	620
	%	0,1	0,1	0,1	0,1	0,0	0,0	0,1	0,1	0,1	0,1	0,1

2 Bundestagswahlen

2.6 Sitze der Parteien in den Deutschen Bundestagen nach Ländern

Wahljahr	Bundesgebiet ohne Berlin	Schleswig-Holstein	Hamburg	Niedersachsen	Bremen	Nordrhein-Westfalen	Hessen	Rheinland-Pfalz	Baden-Württemberg	Bayern	Saarland
Wahlkreissitze											
SPD											
1949	96	6	4	24	3	25	12	4	6	12	X
1953	45	—	1	11	3	13	10	2	2	3	X
1957	46	—	7	8	3	13	10	3	1	—	1
1961	91	1	8	19	3	25	19	5	6	5	—
1965	94	1	8	10	3	35	17	5	8	8	1
1969	127	4	8	18	3	47	20	6	9	10	2
1972	152	9	8	23	3	52	20	9	12	13	3
1976	114	6	8	18	3	45	17	6	4	4	3
1980	127	11	7	23	3	44	19	6	6	5	3
1983	68	2	7	10	3	32	5	5	1	1	2
1987	79	3	5	13	3	38	8	5	1	—	3
CDU und CSU 1)											
1949	115	7	3	4	—	40	3	11	23	24	X
1953	172	14	3	13	—	51	7	13	29	42	X
1957	194	14	1	21	—	53	11	12	32	47	3
1961	156	13	—	15	—	41	3	10	27	42	5
1965	154	10	—	20	—	38	5	11	30	36	4
1969	121	7	—	12	—	26	2	10	27	34	3
1972	96	2	—	7	—	21	2	7	24	31	2
1976	134	5	—	12	—	28	5	10	32	40	2
1980	121	—	—	8	—	27	3	10	31	40	2
1983	180	9	—	21	—	39	17	11	36	44	3
1987	169	8	2	18	—	33	14	11	36	45	2
F.D.P.											
1949	12	—	1	1	—	1	7	—	2	—	X
1953	14	—	2	2	—	1	5	—	2	2	X
1957	1	—	—	—	—	—	—	—	—	—	1
Sonstige											
1949	19	12)	—	53)	—	—	—	—	22)	114)	X
1953	11	—	23)	83)	—	15)	—	—	—	—	X
1957	6	—	—	53)	—	—	13)	—	—	—	—
Zusammen											
1949	242	14	8	34	3	86	22	15	33	47	X
1953	242	14	8	34	3	86	22	15	33	47	X
1957	247	14	8	34	3	86	22	15	33	47	5
1961	247	14	8	34	3	86	22	15	33	47	5
1965	248	11	8	30	3	73	22	16	36	44	5
1969	248	11	8	30	3	73	22	16	36	44	5
1972	248	11	8	30	3	73	22	16	36	44	5
1976	248	11	8	30	3	73	22	16	36	44	5
1980	248	11	7	31	3	71	22	16	37	45	5
1983	248	11	7	31	3	71	22	16	37	45	5
1987	248	11	7	31	3	71	22	16	37	45	5
Landeslistensitze											
SPD											
1949	35	2	2	—	—	12	1	3	9	6	X
1953	106	7	6	10	—	34	8	7	14	22	X
1957	123	7	2	14	—	41	9	7	17	25	1
1961	99	7	1	6	—	35	2	6	18	23	3
1965	108	7	1	16	—	31	4	7	17	22	3
1969	97	6	2	11	—	26	4	7	18	21	2
1972	78	2	1	7	—	23	3	5	18	20	1
1976	100	4	—	11	—	25	5	7	22	25	1
1980	91	—	—	7	—	28	3	8	21	25	1
1983	125	7	—	16	—	31	15	7	22	25	2
1987	107	6	1	13	—	24	10	7	21	24	1
CDU und CSU 6)											
1949	24	1	—	8	1	3	6	2	3	—	X
1953	71	—	4	12	2	21	8	5	9	10	X
1957	76	—	6	6	2	34	9	6	5	6	27)
1961	86	—	6	11	1	35	14	6	5	8	—
1965	91	1	7	9	2	36	13	5	5	13	—
1969	121	3	6	18	2	43	17	6	10	15	1
1972	129	7	5	20	1	40	17	8	12	17	2
1976	109	5	5	16	2	38	16	6	6	13	2
1980	105	9	4	18	1	33	16	5	5	12	2
1983	64	1	5	8	2	26	4	5	3	9	1
1987	54	1	3	8	2	25	5	4	—	4	2

1) CSU nur in Bayern. — 2) Parteilose. — 3) DP. — 4) BP. — 5) Zentrum. — 6) CSU nur in Bayern; 1957 auch im Saarland. — 7) Nur CSU.

2 Bundestagswahlen

2.6 Sitze der Parteien in den Deutschen Bundestagen nach Ländern

Wahljahr	Bundes- gebiet ohne Berlin	Schleswig- Holstein	Hamburg	Nieder- sachsen	Bremen	Nordrhein- Westfalen	Hessen	Rheinland- Pfalz	Baden- Württem- berg	Bayern	Saarland
Landeslistenitze											
F.D.P.											
1949	40	2	1	4	—	9	5	4	8	7	X
1953	34	1	—	3	—	11	4	4	7	4	X
1957	40	1	2	4	—	11	4	3	11	4	—
1961	67	3	3	9	1	19	7	4	12	8	1
1965	49	2	1	7	—	13	6	3	10	7	—
1969	30	1	1	4	—	9	3	3	6	4	—
1972	41	2	2	5	—	12	5	2	8	5	—
1976	39	2	1	5	—	12	4	2	7	6	—
1980	53	3	2	7	—	17	5	3	9	7	—
1983	34	1	—	4	—	10	4	2	7	6	—
1987	46	2	1	6	1	12	4	3	9	7	1
GRÜNE											
1983	27	1	1	4	—	8	3	1	5	4	—
1987	42	2	2	5	1	11	4	2	7	7	1
Sonstige											
1949	61	4 ¹⁾	2 ²⁾	12 ³⁾	1 ⁴⁾	19 ⁵⁾	2 ⁶⁾	1 ⁶⁾	2 ⁶⁾	18 ⁷⁾	X
1953	34	4 ⁸⁾	—	7 ⁹⁾	1 ⁴⁾	6 ¹⁰⁾	4 ⁸⁾	—	4 ⁸⁾	8 ⁹⁾	X
1957	11 ⁴⁾	1	1	3	1	2	2	—	1	—	—
Zusammen											
1949	160	9	5	24	2	43	14	10	22	31	X
1953	245	12	10	32	3	72	22	16	34	44	X
1957	250	9	11	27	3	88	24	16	34	35	3
1961	252	10	10	26	2	89	23	16	33	39	4
1965	248	10	9	32	2	80	23	15	32	42	3
1969	248	10	9	33	2	78	24	15	34	40	3
1972	248	11	8	32	1	75	25	15	36	42	3
1976	248	11	6	32	2	75	25	15	35	44	3
1980	249	12	6	32	1	76	24	16	35	44	3
1983	250	10	6	32	2	75	26	15	37	44	3
1987	249	11	7	32	4	72	23	16	37	42	5
Wahlkreis- und Landeslistenitze											
SPD											
1949	131 ¹¹⁾	8	6	24	3 ¹¹⁾	37	13	7	15	18	X
1953	151	7	7	21	3	47	18	9	16	25	X
1957	169	7	9	22	3	54	19	10	18	25	2
1961	190	8	9	25	3	60	21	11	22	28	3
1965	202	8	9	26	3	66	21	12	23	30	4
1969	224	10	10	29	3	73	24	13	27	31	4
1972	230	11	9	30	3	75	23	14	28	33	4
1976	214	10	8	29	3	70	22	13	26	29	4
1980	218 ¹¹⁾	11 ¹¹⁾	7	30	3	70	22	14	27	30	4
1983	193 ¹³⁾	9	7 ¹¹⁾	26	3 ¹¹⁾	63	20	12	23	26	4
1987	186	9	6	26	3	62	18	12	22	24	4
CDU und CSU¹²⁾											
1949	139 ¹¹⁾	8	3	12	1	43	9	13	26 ¹¹⁾	24	X
1953	243 ¹³⁾	14 ¹³⁾	7	25	2	72	15	18	38	52	X
1957	270 ¹⁴⁾	14 ¹⁴⁾	7	27	2	87	20	18	37	53	5 ¹⁵⁾
1961	242 ¹⁶⁾	13 ¹⁷⁾	6	26	1	76	17	16	32	50	5 ¹¹⁾
1965	245	11	7	29	2	74	18	16	35	49	4
1969	242	10	6	30	2	69	19	16	37	49	4
1972	225	9	5	27	1	61	19	15	36	48	4
1976	243	10	5	28	2	66	21	16	38	53	4
1980	226	9	4	26	1	60	19	15	36	52	4
1983	244	10	5	29	2	65	21	16	39	53	4
1987	223 ¹¹⁾	9	5	26	2	58	19	15	36 ¹¹⁾	49	4
F.D.P.											
1949	52	2	2	5	—	10	12	4	10	7	X
1953	48	1	2	5	—	12	9	4	9	6	X
1957	41	1	2	4	—	11	4	3	11	4	1
1961	67	3	3	9	1	19	7	4	12	8	1
1965	49	2	1	7	—	13	6	3	10	7	—
1969	30	1	1	4	—	9	3	2	6	4	—
1972	41	2	2	5	—	12	5	2	8	5	—
1976	39	2	1	5	—	12	4	2	7	6	—
1980	53	3	2	7	—	17	5	3	9	7	—
1983	34	1	—	4	—	10	4	2	7	6	—
1987	46	2	1	6	1	12	4	3	9	7	1
GRÜNE											
1983	27	1	1	4	—	8	3	1	5	4	—
1987	42	2	2	5	1	11	4	2	7	7	1
Sonstige											
1949	80	5	2	17	1	19	2	1	4	29	X
1953	45 ¹¹⁾	4	2 ¹¹⁾	15	1	7	4	—	4	8	X
1957	17	1	1	8	1	2	3	—	1	—	—
Insgesamt											
1949	402 ¹³⁾	23	13	58	5 ¹¹⁾	109	36	25	55 ¹¹⁾	78	X
1953	487 ¹⁴⁾	26 ¹³⁾	18 ¹¹⁾	66	6	138	44	31	67	91	X
1957	497 ¹⁴⁾	23 ¹⁴⁾	19	61	6	154	46	31	67	82	8
1961	499 ¹⁶⁾	24 ¹⁷⁾	18	60	5	155	45	31	68	86	9 ¹¹⁾
1965	496	21	17	62	5	153	45	31	68	86	8
1969	496	21	17	63	5	151	46	31	70	84	8
1972	496	22	16	62	4	148	47	31	72	86	8
1976	496	22	14	62	5	148	47	31	71	88	8
1980	497 ¹¹⁾	23 ¹¹⁾	13	63	4	147	46	32	72	89	8
1983	498 ¹³⁾	21	13 ¹¹⁾	63	5 ¹¹⁾	146	48	31	74	89	8
1987	497 ¹¹⁾	22	14	63	7	143	45	32	74 ¹¹⁾	87	10

1) Davon: DP 3, SSW 1. — 2) Davon: DP 1, KPD 1. — 3) Davon: DP 7, DRP 5. — 4) DP. — 5) Davon: Zentrum 10, KPD 9. — 6) KPD. — 7) Davon: BP 6, WAV 12. — 8) Davon: DP 1, GB/BHE 3. — 9) GB/BHE. — 10) Davon: DP 1, Zentrum 2, GB/BHE 3. — 11) Einschl. 1 Überhangmandat. — 12) CSU nur in Bayern; 1957 auch im Saarland neben der CDU. — 13) Einschl. 2 Überhangmandaten. — 14) Einschl. 3 Überhangmandaten. — 15) Darunter 2 CSU. — 16) Einschl. 5 Überhangmandaten. — 17) Einschl. 4 Überhangmandaten.

2 Bundestagswahlen

2.7 Vom Berliner Abgeordnetenhaus gewählte Bundestagsabgeordnete

Wahljahr	Gewählte insgesamt	Partei			
		SPD	CDU	F.D.P.	Sonstige
1949 1)	19	9	5	5	—
1953	22	11	6	5	—
1957	22	12	7	2	1 2)
1961	22	13	9	—	—
1965	22	15	6	1	—
1969	22	13	8	1	—
1972	22	12	9	1	—
1976	22	10	11	1	—
1980	22	10	11	1	—
1983	22	9	11	1	1 3)
1987	22	7	11	2	2 3)

1) Stand am 31. 1. 1952. — 2) FDV. — 3) AL.

3 Landtagswahlen 3.1 Wahltermine seit 1946

Wahl zum ... Landtag 1)	Tag der Wahl in												
	Schleswig-Holstein	Hamburg	Niedersachsen	Bremen	Nordrhein-Westfalen	Hessen	Rheinland-Pfalz	Baden-Württemberg	ehem. Länder		Bayern	Saarland	Berlin (West)
									Württemberg-Baden	Baden-Württemberg-Hohenzollern			
1.	20. 4.1947	13.10.1946	20. 4.1947	13.10.1946 2)	20. 4.1947	1.12.1946	18. 5.1947	9. 3.1952 3)	24.11.1946	18. 5.1947	1.12.1946	5.10.1947	20.10.1946
2.	9. 7.1950	16.10.1949	6. 5.1951	12.10.1947	18. 6.1950	19.11.1950	29. 4.1951	4. 3.1956	19.11.1950		26.11.1950	30.11.1952	5.12.1948
3.	12. 9.1954	1.11.1953	24. 4.1955	7.10.1951	27. 6.1954	28.11.1954	15. 5.1955	15. 5.1960 4)			28.11.1954	18.12.1955	3.12.1950
4.	28. 9.1958	10.11.1957	19. 4.1959	9.10.1955	6. 7.1958	23.11.1958	19. 4.1959	26. 4.1964			23.11.1958	4.12.1960	5.12.1954
5.	23. 9.1962	12.11.1961	19. 5.1963	11.10.1959	8. 7.1962	11.11.1962	31. 3.1963	28. 4.1968			25.11.1962	27. 6.1965	7.12.1958
6.	23. 4.1967	27. 3.1966	4. 6.1967	29. 9.1963	10. 7.1966	6.11.1966	23. 4.1967	23. 4.1972			20.11.1966	14. 6.1970	17. 2.1963
7.	25. 4.1971	22. 3.1970	14. 6.1970	1.10.1967	14. 6.1970	8.11.1970	21. 3.1971	4. 4.1976			22.11.1970	4. 5.1975	12. 3.1967
8.	13. 4.1975	3. 3.1974	9. 6.1974	10.10.1971	4. 5.1975	27.10.1974	9. 3.1975	16. 3.1980			27.10.1974	27. 4.1980	14. 3.1971
9.	29. 4.1979	4. 6.1978	4. 6.1978	28. 9.1975	11. 5.1980	8.10.1978	18. 3.1979	25. 3.1984			15.10.1978	10. 3.1985	2. 3.1975 5)
10.	13. 3.1983	6. 6.1982	21. 3.1982	7.10.1979	12. 5.1985	26. 9.1982	6. 3.1983	20. 3.1988			10.10.1982	...	18. 3.1979
11.	13. 9.1987	19.12.1982	15. 6.1986	25. 9.1983	...	25. 9.1983	17. 5.1987	...			12.10.1986	...	10. 5.1981
12.	8. 5.1988	9.11.1986	...	13. 9.1987	...	5. 4.1987	10. 3.1985
13.	17. 5.1987	29. 1.1989

1) In Hamburg und Bremen = Bürgerschaft, in Berlin (West) = Abgeordnetenhaus. — 2) Die Wahl zur 1. Bürgerschaft fand als Kommunalwahl am 13.10.1946 unter nicht vergleichbaren Bedingungen statt. — 3) Wahl zur verfassungsgebenden Landesversammlung. — 4) Wiederholungswahl am 12.3.1961. — 5) Wiederholungswahl am 25.1.1976.
 = in den Ergebnisübersichten nicht enthalten.

3 Landtagswahlen

3.2 Bevölkerung, Wahlberechtigte, Wähler und Wahlbeteiligung nach Ländern

Zeitpunkt 1) v. = vor zw. = zwischen n. = nach BW = Bundestagswahl	Schleswig- Holstein	Hamburg	Nieder- sachsen	Bremen	Nordrhein- Westfalen	Hessen	Rheinland- Pfalz	Baden- Württemberg	Bayern	Saarland	Berlin (West)
Durchschnittliche Bevölkerung 2)											
v. BW 1949	2 603 900	1 375 000 ³⁾	6 361 400	483 000	11 768 400	3 965 200 ³⁾	2 716 500	5 850 600 ⁴⁾	8 815 900 ³⁾	874 300	2 102 100
zw. BW 1949 u. 1953	2 597 700	1 494 400	6 691 300	559 800	12 922 000	4 243 000	3 014 000	6 511 900	9 108 000	961 300	2 138 800
zw. BW 1953 u. 1957	2 305 200	1 655 300	6 492 700	613 800	14 146 900	4 409 100	3 206 600	7 091 700	9 069 800	983 700	2 192 500
zw. BW 1957 u. 1961	2 266 800	1 771 200	6 551 100	682 300	15 303 600	4 618 700	3 358 100	7 759 200	9 215 100	1 051 100	2 223 200
zw. BW 1961 u. 1965	2 341 200	1 832 300 ⁵⁾	6 761 100	721 400	16 116 600	4 900 400	3 493 500	8 195 600	9 666 800	1 123 300	2 177 300
zw. BW 1965 u. 1969	2 487 500	1 851 500	6 980 700	750 700	16 807 100	5 215 200	3 620 000	8 634 800	10 177 600	X	2 173 700
zw. BW 1969 u. 1972	2 529 500	1 793 800 ⁵⁾	7 082 200 ⁵⁾	737 800	16 914 100 ⁵⁾	5 381 700 ⁵⁾	3 670 600	9 112 400	10 479 400 ⁵⁾	1 119 700 ⁵⁾	2 098 600
zw. BW 1972 u. 1976	2 583 800	1 743 100	7 263 300	721 000	17 175 800	5 581 800	3 678 000	9 135 100	10 851 000	1 099 900	2 004 300
zw. BW 1976 u. 1980	2 594 700	1 672 400	7 225 100	696 500	17 043 700	5 546 000	3 631 700	9 232 800	10 819 100	1 067 800	1 906 600
zw. BW 1980 u. 1983	X	1 630 600	7 262 500	X	X	5 606 500	3 639 100	X	10 962 400	X	1 891 800
zw. BW 1983 u. 1987	2 619 500	1 575 600	7 195 700	682 000	16 696 500	5 583 800	X	9 240 000	10 917 100	1 048 300	1 852 800
n. BW 1987 ⁶⁾	2 612 356	1 568 806	...	653 766	...	5 547 912	3 608 330	9 385 893

Wahlberechtigte

v. BW 1949	1 594 794	988 454	3 956 675	338 011	7 860 808	2 380 109	1 666 547	3 185 839 ⁷⁾	4 210 636	520 822	1 586 461
zw. BW 1949 u. 1953	1 715 604	1 151 566	4 475 688	407 712	8 892 305	2 985 021	2 021 104	4 382 117	6 026 641	622 428	1 664 221
zw. BW 1953 u. 1957	1 548 832	1 261 352	4 400 635	440 100	9 730 078	3 105 125	2 151 228	4 738 390	6 102 799	664 388	1 694 896
zw. BW 1957 u. 1961	1 567 411	1 346 260	4 477 897	490 842	10 507 956	3 257 513	2 266 778	5 136 768 ⁸⁾	6 254 214	718 963	1 757 842
zw. BW 1961 u. 1965	1 653 858	1 384 546	4 701 245	524 703	11 156 285	3 451 314	2 363 313	5 471 002	6 599 417	746 532	1 748 588
zw. BW 1965 u. 1969	1 682 328	1 375 491	4 760 327	533 674	11 292 041	3 543 079	2 387 307	5 612 242	6 717 225	X	1 718 435
zw. BW 1969 u. 1972	1 807 818	1 382 265	5 085 443	556 719	11 890 609	3 828 701	2 584 585	5 898 727	7 253 205	787 049	1 652 916
zw. BW 1972 u. 1976	1 840 596	1 313 889	5 129 254	527 191	12 035 289	3 850 223	2 648 336	6 092 494	7 415 892	803 669	1 579 924
zw. BW 1976 u. 1980	1 893 242	1 264 661	5 241 051	521 416	12 342 282	3 933 990	2 717 051	6 319 950	7 651 716	826 219	1 533 728
zw. BW 1980 u. 1983	X	1 241 218	5 412 370	X	X	4 050 661	2 811 713	X	7 982 090	X	1 514 642
zw. BW 1983 u. 1987	1 965 881	1 248 645	5 588 597	519 918	12 705 783	4 075 611	X	6 609 204	8 265 474	844 038	1 507 276
n. BW 1987	2 035 228	1 248 257	...	519 088	...	4 167 871	2 866 516	6 872 330

Wähler

v. BW 1949	1 113 005	765 008	2 576 366	229 245	5 290 598	1 741 416	1 298 567	2 224 947 ⁹⁾	3 189 552	498 625	1 369 492
zw. BW 1949 u. 1953	1 341 780	811 778	3 393 371	339 810	6 433 003	1 936 762	1 512 643	2 789 872	4 813 528	579 226	1 504 580
zw. BW 1953 u. 1957	1 217 519	1 020 220	3 410 330	369 521	7 068 392	2 559 409	1 634 750	3 328 860	5 030 235	600 196	1 555 511
zw. BW 1957 u. 1961	1 233 578	1 040 584	3 493 904	388 949	8 046 198	2 680 548	1 749 227	3 028 248 ⁸⁾	4 787 763	568 560	1 632 540
zw. BW 1961 u. 1965	1 160 115	1 000 784	3 617 369	399 265	8 188 988	2 681 995	1 784 261	3 705 791	5 051 684	610 836	1 572 027
zw. BW 1965 u. 1969	1 246 003	959 816	3 608 656	411 120	8 641 646	2 868 446	1 872 966	3 970 542	5 416 375	X	1 481 674
zw. BW 1969 u. 1972	1 431 760	1 014 622	3 902 003	445 497	8 739 940	3 171 227	2 052 908	4 798 775	5 765 850	653 669	1 469 633
zw. BW 1972 u. 1976	1 514 646	1 056 358	4 331 273	433 285	10 358 108	3 264 209	2 141 144	4 596 810	5 765 145	714 039	1 387 471
zw. BW 1976 u. 1980	1 578 769	969 000	4 114 730	409 144	9 874 427	3 450 090	2 211 862	4 549 483	5 863 069	702 466	1 310 553
zw. BW 1980 u. 1983	X	966 011	4 206 932	X	X	3 498 407	2 541 834	X	6 212 329	X	1 291 842
zw. BW 1983 u. 1987	1 667 294	970 875	4 320 347	414 157	9 560 881	3 404 656	X	4 706 241	5 797 523	717 448	1 259 788
n. BW 1987	1 557 972	992 375	...	392 547	...	3 346 992	2 205 967	4 933 846

Wahlbeteiligung

Wähler in % der Wahlberechtigten

v. BW 1949	69,8	79,0	85,1	67,8	67,3	73,2	77,9	69,8 ¹⁰⁾	75,7	95,7	86,3
zw. BW 1949 u. 1953	78,2	70,5	75,8	83,3	72,3	64,9	74,8	63,7	79,9	93,1	90,4
zw. BW 1953 u. 1957	78,6	80,9	77,5	84,0	72,6	82,4	76,0	70,3	82,4	90,3	91,8
zw. BW 1957 u. 1961	78,7	77,3	78,0	79,2	76,6	82,3	77,2	59,0	76,6	79,1	92,9
zw. BW 1961 u. 1965	70,1	72,3	76,9	76,1	73,4	77,7	75,5	67,7	76,5	81,8	89,9
zw. BW 1965 u. 1969	74,1	69,8	75,8	77,0	76,5	81,0	78,5	70,7	80,8	X	86,2
zw. BW 1969 u. 1972	79,2	73,4	76,7	80,0	73,5	82,8	79,4	80,0	79,5	83,1	88,9
zw. BW 1972 u. 1976	82,3	80,4	84,4	82,2	86,1	84,8	80,8	75,5	77,7	88,8	87,8
zw. BW 1976 u. 1980	83,3	76,6	78,5	78,5	80,0	87,7	81,4	72,0	76,6	85,0	85,4
zw. BW 1980 u. 1983	X	77,8	77,7	X	X	86,4	90,4	X	78,0	X	85,3
zw. BW 1983 u. 1987	X	84,0
zw. BW 1983 u. 1987	84,8	77,8	77,3	79,7	75,2	83,5	X	71,2	70,1	85,0	83,6
n. BW 1987	76,6	79,5	...	75,6	...	80,3	77,0	71,8

1) Tag der jeweiligen Landtagswahl siehe Tabelle 3.1. - 2) Im Jahr der jeweiligen Landtagswahl. - 3) Stand 31. 12. 1946. - 4) Durchschnitt 1947. - 5) Stand bei der Volkszählung. - 6) Bevölkerung nach dem Stand 31. 3. 1987. - 7) Davon: ehem. Land Württemberg-Baden am 24. 11. 1946 = 1 875 074, ehem. Land Baden am 18. 5. 1947 = 694 953, ehem. Land Württemberg-Hohenzollern am 18. 5. 1947 = 615 812. - 8) Stand nach der Wiederholungswahl am 12. 3. 1961. - 9) Davon: ehem. Land Württemberg-Baden am 24. 11. 1946 = 1 344 602, ehem. Land Baden am 18. 5. 1947 = 471 389, ehem. Land Württemberg-Hohenzollern am 18. 5. 1947 = 408 956. - 10) Wahlbeteiligung: ehem. Land Württemberg-Baden am 18. 5. 1947 = 71,7 %, ehem. Land Baden am 18. 5. 1947 = 67,8 %, ehem. Land Württemberg-Hohenzollern am 18. 5. 1947 = 66,4 %.

3 Landtagswahlen 3.3 Stimmabgabe nach Ländern

Zeitpunkt ¹⁾ v. = vor zw. = zwischen n. = nach BW = Bundestagswahl	Schleswig- Holstein	Hamburg	Nieder- sachsen	Bremen	Nordrhein- Westfalen	Hessen	Rheinland- Pfalz	Baden- Württemberg	Bayern	Saarland	Berlin (West)
Gültige Stimmen											
v. BW 1949	1 073 204	2 807 805 ²⁾	2 459 479	218 858	5 028 892	1 609 388	1 161 052	2 075 921 ³⁾	3 048 337	449 565	1 331 270
zw. BW 1949 u. 1953	1 311 042	789 240	3 330 440	333 500	6 201 117	1 851 087	1 437 250	2 730 820	9 237 840 ⁴⁾	437 350	1 464 470
zw. BW 1953 u. 1957	1 194 288	1 008 072	3 357 778	364 706	6 923 089	2 501 273	1 853 829	3 266 169	9 724 178 ⁴⁾	589 179	1 535 893
zw. BW 1957 u. 1961	1 217 015	1 026 524	3 437 396	384 171	7 948 178	2 633 857	1 712 354	2 948 560 ⁵⁾	9 203 820 ⁴⁾	532 832	1 616 508
zw. BW 1961 u. 1965	1 145 996	988 813	3 582 244	395 365	8 082 567	2 636 803	1 752 486	3 619 901	9 816 377 ⁴⁾	594 956	1 554 967
zw. BW 1965 u. 1969	1 233 108	947 802	3 571 558	405 901	8 542 493	2 827 633	1 843 959	3 884 647	10 540 680 ⁴⁾	X	1 459 044
zw. BW 1969 u. 1972	1 421 034	1 003 104	3 875 828	441 791	8 677 827	3 141 816	2 028 372	4 750 637	11 243 107 ⁴⁾	643 903	1 448 953
zw. BW 1972 u. 1976	1 504 683	1 044 750	4 297 693	430 391	10 262 205	3 230 420	2 120 481	4 536 515	11 278 586 ⁴⁾	706 238	1 375 522
zw. BW 1976 u. 1980	1 568 833	958 397	4 088 183	406 911	9 818 518	3 422 967	2 184 540	4 513 009	11 468 095 ⁴⁾	694 745	1 284 596
zw. BW 1980 u. 1983	X	955 865									
	X	1 032 813		X							
zw. BW 1983 u. 1987	1 662 472	959 137	4 293 146	410 240	9 479 440	3 373 853	X	4 650 186	11 354 399 ⁴⁾	704 901	1 262 166
n. BW 1987	1 547 705	984 573		389 800		3 313 184	2 177 314	4 878 062			

	SPD in %										
v. BW 1949	43,8	43,1	43,4	41,7	32,0	42,7	34,3	27,9 ⁶⁾	28,6	32,8 ⁷⁾	64,5
zw. BW 1949 u. 1953	27,5	42,8	33,7	39,1	32,3	44,4	34,0	28,0	28,0	32,4 ⁷⁾	44,7
zw. BW 1953 u. 1957	33,2	45,2	35,2	47,7	34,5	42,6	31,7	28,9	28,1	20,1 ⁸⁾	44,6
zw. BW 1957 u. 1961	35,9	53,9	39,5	54,9	39,2	46,9	34,9	35,3 ⁵⁾	30,8	30,0	52,6
zw. BW 1961 u. 1965	39,2	57,4	44,9	54,7	43,3	50,8	40,7	37,3	35,3	40,7	61,9
zw. BW 1965 u. 1969	39,4	59,0	43,1	46,0	49,5	51,0	36,8	29,0	35,8	X	56,9
zw. BW 1969 u. 1972	41,0	55,3	46,3	55,3	46,1	45,9	40,5	37,6	33,3	40,8	50,4
zw. BW 1972 u. 1976	40,1	45,0	43,1	48,7	45,1	43,2	38,5	33,3	30,2	41,8	42,6
zw. BW 1976 u. 1980	41,7	51,5	42,2	49,4	48,4	44,3	42,3	32,5	31,4	45,4	42,7
zw. BW 1980 u. 1983	X	42,7									
	X	51,3	36,5	X	X	42,8	39,6	X	31,9	X	38,3
zn. BW 1983 u. 1987	43,7	41,7	42,1	51,3	52,1	46,2	X	32,4	27,5	49,2	32,4
n. BW 1987	45,2	45,0		50,5		40,2	38,8	32,0			

	CDU und CSU in %⁹⁾										
v. BW 1949	34,1	26,7	19,9	22,0	37,6	31,0	47,2	44,9 ¹⁰⁾	52,3	X	19,4
zw. BW 1949 u. 1953	19,8	X	X	9,0	36,9	18,8	39,2	36,0	27,4	X	24,7
zw. BW 1953 u. 1957	32,2	X	26,6	18,0	41,3	24,1	46,8	42,6	38,0	26,0 ¹¹⁾	30,4
zw. BW 1957 u. 1961	44,4	32,2	30,8	14,8	50,5	32,0	48,4	39,5 ⁵⁾	45,6	36,6	37,7
zw. BW 1961 u. 1965	45,0	29,1	37,7	28,9	46,4	28,8	44,4	46,2	47,5	42,7	28,8
zw. BW 1965 u. 1969	46,0	30,0	41,7	29,5	42,8	26,4	46,7	44,2	48,1	X	32,9
zw. BW 1969 u. 1972	51,9	32,8	45,7	31,6	46,3	39,7	50,0	52,9	56,4	47,8	38,2
zw. BW 1972 u. 1976	50,4	40,6	48,8	33,8	47,1	47,3	53,9	56,7	62,1	49,1	43,9
zw. BW 1976 u. 1980	48,3	37,6	48,7	31,9	43,2	46,0	50,1	53,4	59,1	44,0	44,4
zw. BW 1980 u. 1983	X	43,2									
	X	38,6	50,7	X	X	45,6	51,9	X	58,3	X	48,0
zw. BW 1983 u. 1987	49,0	41,9	44,3	33,3	36,5	39,4	X	51,9	55,8	37,3	46,4
n. BW 1987	42,6	40,5		23,4		42,1	45,1	49,0			

	F.D.P. in %										
v. BW 1949	5,0	18,2	8,8	19,4 ¹²⁾	5,9	15,7 ¹³⁾	9,8	18,1 ¹⁴⁾	5,7	7,6 ¹⁵⁾	16,1 ¹⁶⁾
zw. BW 1949 u. 1953	7,1	X	8,3	11,8	12,1	31,8	16,7	18,0	7,1	X	23,1
zw. BW 1953 u. 1957	7,5	X	7,9	8,6	11,5	20,5	12,7	16,6	7,2	24,2 ¹⁵⁾	12,8
zw. BW 1957 u. 1961	5,4	8,6	5,2	7,1	7,1	9,5	9,7	15,8 ⁵⁾	5,6	13,8	3,8
zw. BW 1961 u. 1965	7,9	9,6	8,8	8,4	6,8	11,4	10,1	13,1	5,9	8,3	7,9
zw. BW 1965 u. 1969	5,9	6,8	6,9	10,5	7,4	10,4	8,3	14,4	5,1	X	7,1
zw. BW 1969 u. 1972	3,8	7,1	4,4	7,1	5,5	10,1	5,9	8,9	5,6	4,4	8,4
zw. BW 1972 u. 1976	7,1	10,9	7,0	13,0	6,7	7,4	5,6	7,8	5,2	7,4	7,1
zw. BW 1976 u. 1980	5,7	4,8	4,2	10,7	4,98	6,6	6,4	8,3	6,2	6,9	8,1
zw. BW 1980 u. 1983	X	4,9									
	X	2,6	5,9	X	X	3,1	3,5	X	3,5	X	5,6
zw. BW 1983 u. 1987	2,2	4,8	6,0	4,6	6,0	7,6	X	7,2	3,8	10,0	8,5
n. BW 1987	5,2	6,5		10,0		7,8	7,3	5,9			

	GRÜNE in %										
zw. BW 1976 u. 1980	X	X	X	X	3,0	X	X	5,3	X	2,9	3,7 ¹⁷⁾
zw. BW 1980 u. 1983	X	X	6,5	X	X	8,0	4,5	X	4,6	X	7,2 ¹⁷⁾
zw. BW 1983 u. 1987	3,6	10,4	7,1	5,4	4,6	5,9	X	8,0	7,5	2,5	10,6 ¹⁷⁾
n. BW 1987	3,9	7,0		10,2		9,4	5,9	7,9			

	Sonstige Parteien in %¹⁸⁾										
v. BW 1949	17,2	12,1	28,0	16,9	24,5	10,7	8,7	9,1 ¹⁹⁾	13,5	59,8	-
zw. BW 1949 u. 1953	45,7	57,2 ²⁰⁾	57,9 ²¹⁾	40,0	18,7	5,0	10,1	18,0	37,5	67,8	7,6
zw. BW 1953 u. 1957	27,1	54,8 ²²⁾	30,3	25,6	12,8	12,7	8,8	11,9	26,7	29,6	12,2
zw. BW 1957 u. 1961	14,3	5,3	24,5	23,2	3,2	11,6	7,0	9,4 ⁵⁾	18,0	19,6	5,9
zw. BW 1961 u. 1965	7,9	3,9	8,5	8,0	3,5	8,9	4,8	3,5	11,3	8,3	1,3
zw. BW 1965 u. 1969	8,7	4,2	8,3	14,0	0,3	12,2	8,2	12,4	11,0	X	3,1
zw. BW 1969 u. 1972	3,3	4,8	3,7	6,0	2,1	4,3	3,5	0,6	4,7	7,0	3,0
zw. BW 1972 u. 1976	2,4	3,6	1,0	4,5	1,1	2,1	1,9	2,2	2,5	1,6	6,4
zw. BW 1976 u. 1980	4,3	6,1	5,0	7,9	0,4	3,1	1,2	0,5	3,3	0,8	1,2
zw. BW 1980 u. 1983	X	9,2	0,3	X	X	0,4	0,5	X	1,7	X	0,9
	X	7,5									
zw. BW 1983 u. 1987	1,6	1,2	0,5	5,3	0,8	0,8	X	0,5	5,4	1,0	2,1
n. BW 1987	3,0	1,0		5,8		0,5	2,9	5,2			

1) Tag der jeweiligen Landtagswahl siehe Tabelle 3.1. - 2) Jeder Wähler konnte bis zu 4 Stimmen abgeben. - 3) Davon: ehem. Land Württemberg-Baden am 24. 11. 1946 = 1 269 764, ehem. Land Baden am 18. 5. 1947 = 427 824, ehem. Land Württemberg-Hohenzollern am 18. 5. 1947 = 378 333. - 4) Jeder Wähler hatte zwei Stimmen. - 5) Stand nach der Wiederholungswahl am 12. 3. 1961. - 6) Davon: ehem. Land Württemberg-Baden am 24. 11. 1946 31,9 %, ehem. Land Baden am 18. 5. 1947 22,4 %, ehem. Land Württemberg-Hohenzollern am 18. 5. 1947 20,8 %. - 7) Sozialdemokratische Partei Saar - SPS. - 8) Darunter: Sozialdemokratische Soziale Volkspartei 55,9 %, ehem. Land Württemberg-Hohenzollern am 18. 5. 1947 54,2 %. - 9) CSU nur in Bayern, 1955 auch im Saarland. - 10) Davon: ehem. Land Württemberg-Baden am 24. 11. 1946 38,4 %, ehem. Land Baden am 18. 5. 1947 = Badische Christliche Soziale Volkspartei Saar 5,8 %. - 11) CSU nur in Bayern, 1955 auch im Saarland. - 12) Darunter: CSU 0,6 %, - 12) Bremer Demokratische Volkspartei. - 13) Liberaldemokratische Partei Deutschlands. - 14) Davon: ehem. Land Württemberg-Baden am 24. 11. 1946 Demokratische Volkspartei 19,5 %, ehem. Land Baden am 18. 5. 1947 Demokratische Partei 14,3 %, ehem. Land Württemberg-Hohenzollern am 18. 5. 1947 Demokratische Volkspartei 17,7 %. - 15) Demokratische Partei Saar. - 16) Liberal-Demokratische Partei. - 17) Alternative Liste - Für Demokratie und Umweltschutz - AL. - 18) Einschl. Wählergemeinschaften und Einzelbewerber. - 19) Davon: ehem. Land Württemberg-Baden am 24. 11. 1946 10,3 %, ehem. Land Baden am 18. 5. 1947 7,4 %, ehem. Land Württemberg-Hohenzollern am 18. 5. 1947 7,3 %. - 20) Einschl. „Vaterstädtischer Bund Hamburg (CDU, F.D.P., DKP)“ 34,5 %. - 21) Einschl. „Niederdeutsche Union (DP/CDU)“ 23,7 %. - 22) Einschl. „Hamburg-Block (CDU, F.D.P., DP)“ 50,0 %.

3 Landtagswahlen

3.4 Wahlberechtigte, Wähler, Stimmabgabe und Sitzverteilung in den Ländern seit 1946

Gegenstand der Nachweisung	Anzahl	%	Sitze	Gegenstand der Nachweisung	Anzahl	%	Sitze
Schleswig-Holstein							
Wahl am 20. 4. 1947							
Wahlberechtigte	1 594 794	X	X	SSV	99 500	9,3	6
Wähler	1 113 005	69,8	X	F.D.P.	53 359	4,97	—
Ungültige Stimmen	39 801	3,6	X	KPD	50 398	4,7	—
Gültige Stimmen	1 073 204	X	70	DKP ¹⁾	32 848	3,1	—
davon: SPD	469 994	43,8	43	Zentrum	1 082	0,1	—
CDU	365 534	34,1	21	Parteilose	489	0,0	—
Wahl am 9. 7. 1950							
Wahlberechtigte	1 715 604	X	X	DP	125 697	9,6	7
Wähler	1 341 780	78,2	X	F.D.P.	92 466	7,1	8
Ungültige Stimmen	30 738	2,3	X	SSW	71 864	5,5	4
Gültige Stimmen	1 311 042	X	69	DRP	37 115	2,8	—
davon: SPD	360 233	27,5	19	KPD	28 319	2,2	—
GB/BHE	306 660	23,4	15	SRP	21 049	1,6	—
CDU	258 961	19,8	16	Parteilose	8 678	0,7	—
Wahl am 12. 9. 1954							
Wahlberechtigte	1 548 832	X	X	F.D.P.	89 415	7,5	5
Wähler	1 217 519	78,6	X	SHB	61 277	5,1	4
Ungültige Stimmen	23 231	1,9	X	SSW	42 242	3,5	—
Gültige Stimmen	1 194 288	X	69	KPD	24 731	2,1	—
davon: SPD	396 073	33,2	25	DRP	17 318	1,5	—
CDU	384 875	32,2	25	BdD	10 009	0,8	—
GB/BHE	167 320	14,0	10	SHLP	1 028	0,1	—
Wahl am 28. 9. 1958							
Wahlberechtigte	1 567 411	X	X	F.D.P.	65 140	5,4	3
Wähler	1 233 578	78,7	X	SSW	34 136	2,8	2
Ungültige Stimmen	16 563	1,3	X	DP	33 994	2,8	—
Gültige Stimmen	1 217 015	X	69	DRP	12 950	1,1	—
davon: CDU	540 774	44,4	33	BdD	6 037	0,5	—
SPD	436 966	35,9	26	Parteilose	2 756	0,2	—
GB/BHE	84 262	6,9	5				
Wahl am 23. 9. 1962							
Wahlberechtigte	1 653 858	X	X	F.D.P.	90 310	7,9	5
Wähler	1 160 115	70,1	X	GDP	48 459	4,2	—
Ungültige Stimmen	14 119	1,2	X	SSW	26 883	2,3	1
Gültige Stimmen	1 145 996	X	69	DFU	13 758	1,2	—
davon: CDU	516 073	45,0	34	DG	1 043	0,1	—
SPD	449 470	39,2	29				
Wahl am 23. 4. 1967							
Wahlberechtigte	1 682 328	X	X	F.D.P.	72 589	5,9	4
Wähler	1 246 003	74,1	X	NPD	72 093	5,8	4
Ungültige Stimmen	12 895	1,0	X	SSW	23 577	1,9	1
Gültige Stimmen	1 233 108	X	73	DFU	11 517	0,9	—
davon: CDU	566 950	46,0	34	FSU	108	0,0	—
SPD	486 274	39,4	30				
Wahl am 25. 4. 1971							
Wahlberechtigte	1 807 818	X	X	F.D.P.	54 099	3,8	—
Wähler	1 431 760	79,2	X	SSW	19 720	1,4	1
Ungültige Stimmen	10 726	0,7	X	NPD	18 822	1,3	—
Gültige Stimmen	1 421 034	X	73	DKP	5 278	0,4	—
davon: CDU	737 120	51,9	40	EP	3 575	0,3	—
SPD	582 420	41,0	32				
Wahl am 13. 4. 1975							
Wahlberechtigte	1 840 596	X	X	SSW	20 703	1,4	1
Wähler	1 514 646	82,3	X	NPD	8 123	0,5	—
Ungültige Stimmen	9 963	0,7	X	DKP	5 926	0,4	—
Gültige Stimmen	1 504 683	X	73	KPD	699	0,0	—
davon: CDU	758 227	50,4	37	DMP	472	0,0	—
SPD	603 360	40,1	30	Einzelbewerber	131	0,0	—
F.D.P.	107 042	7,1	5				

1) Deutsche Konservative Partei.

3 Landtagswahlen

3.4 Wahlberechtigte, Wähler, Stimmabgabe und Sitzverteilung in den Ländern seit 1946

Gegenstand der Nachweisung	Anzahl	%	Sitze	Gegenstand der Nachweisung	Anzahl	%	Sitze
Schleswig-Holstein							
Wahl am 29. 4. 1979							
Wahlberechtigte	1 893 242	X	X	F.D.P.	90 131	5,7	4
Wähler	1 576 769	83,3	X	NPD	38 009	2,4	—
Ungültige Stimmen	7 936	0,5	X	SSW	22 293	1,4	1
Gültige Stimmen	1 568 833	X	73	DKP	3 123	0,2	—
davon: CDU	757 664	48,3	37	NPD	2 825	0,2	—
SPD	653 982	41,7	31	KBW	806	0,1	—
Wahl am 13. 3. 1983							
Wahlberechtigte	1 985 881	X	X	SSW	21 807	1,3	1
Wähler	1 667 294	84,8	X	DKP	2 199	0,1	—
Ungültige Stimmen	4 822	0,3	X	Grüne Demokraten	1 506	0,1	—
Gültige Stimmen	1 662 472	X	74	FRAUEN	409	0,0	—
davon: CDU	814 557	49,0	39	LLSH	108	0,0	—
SPD	726 632	43,7	34	Einzelbewerber	56	0,0	—
GRÜNE	59 358	3,6	—	FSU	8	0,0	—
F.D.P.	35 832	2,2	—				
Wahl am 13. 9. 1987							
Wahlberechtigte	2 035 228	X	X	GRÜNE	60 316	3,9	—
Wähler	1 557 972	76,6	X	SSW	23 316	1,5	1
Ungültige Stimmen	10 267	0,7	X	UWSH	20 607	1,3	—
Gültige Stimmen	1 547 705	X	74	DKP	2 329	0,2	—
davon: SPD	700 034	45,2	36	ÖDP	558	0,0	—
CDU	659 520	42,6	33	FSU	39	0,0	—
F.D.P.	80 956	5,2	4	Einzelbewerber	30	0,0	—
Wahl am 8. 5. 1988							
Wahlberechtigte	2 041 062	X	X	SSW	26 643	1,7	1
Wähler	1 580 465	77,4	X	NPD	19 154	1,2	—
Ungültige Stimmen	13 628	0,9	X	UWSH	12 791	0,8	—
Gültige Stimmen	1 566 837	X	74	REP	8 673	0,6	—
davon: SPD	857 956	54,8	46	DKP	2 253	0,1	—
CDU	521 264	33,3	27	S-H-P	2 245	0,1	—
F.D.P.	69 620	4,4	—	ÖDP	1 170	0,1	—
GRÜNE	44 898	2,9	—	FSU	170	0,0	—
Hamburg							
Wahl am 13. 10. 1946							
Wahlberechtigte	968 454	X	X	F.D.P.	509 632	18,2	7
Wähler	765 008	79,0	X	KPD	291 701	10,4	4
Ungültige Stimmen	29 415	3,8	X	RSF	20 034	0,7	—
Gültige Stimmen	2 807 805 ¹⁾	X	110	Unabhängige	13 881	0,5	—
davon: SPD	1 210 010	43,1	83	DKP ²⁾	9 625	0,3	—
CDU	749 153	26,7	16	RPD	3 769	0,1	—
Wahl am 16. 10. 1949							
Wahlberechtigte	1 151 566	X	X	DP	104 728	13,3	9
Wähler	811 778	70,5	X	KPD	58 134	7,4	5
Ungültige Stimmen	22 538	2,8	X	RSF	15 505	2,0	1
Gültige Stimmen	789 240	X	120	FKB	353	0,0	—
davon: SPD	337 697	42,8	65	Unabhängige	174	0,0	—
VBH	272 649	34,5	40				
Wahl am 1. 11. 1953							
Wahlberechtigte	1 261 352	X	X	KPD	32 433	3,2	—
Wähler	1 020 220	80,9	X	DRP	7 466	0,7	—
Ungültige Stimmen	12 148	1,2	X	RSF	5 915	0,6	—
Gültige Stimmen	1 008 072	X	120	NSD	2 741	0,3	—
davon: Hamburg Block	504 084	50,0	62	Unabhängige	31	0,0	—
SPD	455 402	45,2	58				
Wahl am 10. 11. 1957							
Wahlberechtigte	1 346 260	X	X	F.D.P.	88 201	8,6	10
Wähler	1 040 584	77,3	X	DP	42 285	4,1	—
Ungültige Stimmen	14 060	1,4	X	DRP	4 109	0,4	—
Gültige Stimmen	1 026 524	X	120	UDM	3 594	0,4	—
davon: SPD	553 390	53,9	69	BdD	3 469	0,3	—
CDU	330 991	32,2	41	DG	485	0,0	—
Wahl am 12. 11. 1961							
Wahlberechtigte	1 384 546	X	X	CDU	287 619	29,1	36
Wähler	1 000 784	72,3	X	F.D.P.	95 061	9,6	12
Ungültige Stimmen	11 971	1,2	X	DFU	28 511	2,9	—
Gültige Stimmen	988 813	X	120	DRP	9 045	0,9	—
davon: SPD	567 793	57,4	72	DG	784	0,1	—

1) Jeder Wähler konnte bis zu 4 Stimmen abgeben. — 2) Deutsche Konservative Partei.

3 Landtagswahlen

3.4 Wahlberechtigte, Wähler, Stimmabgabe und Sitzverteilung in den Ländern seit 1946

Gegenstand der Nachweisung	Anzahl	%	Sitze	Gegenstand der Nachweisung	Anzahl	%	Sitze
Hamburg							
Wahl am 27. 3. 1966							
Wahlberechtigte	1 375 491	X	X	CDU	284 501	30,0	38
Wähler	959 816	69,8	X	F.D.P.	64 837	6,8	8
Ungültige Stimmen	12 014	1,3	X	NPD	36 654	3,9	—
Gültige Stimmen	947 802	X	120	FSU	3 058	0,3	—
davon: SPD	558 754	59,0	74				
Wahl am 22. 3. 1970							
Wahlberechtigte	1 382 265	X	X	F.D.P.	70 875	7,1	9
Wähler	1 014 622	73,4	X	NPD	27 312	2,7	—
Ungültige Stimmen	11 518	1,1	X	DKP	17 228	1,7	—
Gültige Stimmen	1 003 104	X	120	EP	2 743	0,3	—
davon: SPD	554 455	55,3	70	FSU	1 154	0,1	—
CDU	329 337	32,8	41				
Wahl am 3. 3. 1974							
Wahlberechtigte	1 313 889	X	X	DKP	23 185	2,2	—
Wähler	1 056 358	80,4	X	NPD	7 992	0,8	—
Ungültige Stimmen	11 608	1,1	X	KPD/ML	3 001	0,3	—
Gültige Stimmen	1 044 750	X	120	DP	877	0,1	—
davon: SPD	469 656	45,0	56	EFP	866	0,1	—
CDU	423 912	40,6	51	FSU	810	0,1	—
F.D.P.	113 930	10,9	13	AUD	521	0,0	—
Wahl am 4. 6. 1978							
Wahlberechtigte	1 264 661	X	X	GLU	10 061	1,0	—
Wähler	969 000	76,6	X	DKP	9 373	1,0	—
Ungültige Stimmen	10 603	1,1	X	NPD	3 231	0,3	—
Gültige Stimmen	958 397	X	120	KPD/ML	880	0,1	—
davon: SPD	493 340	51,5	69	KBW	689	0,1	—
CDU	360 409	37,6	51	AUD	592	0,1	—
F.D.P.	45 903	4,8	—	FSU	371	0,0	—
Bunte Liste	33 279	3,5	—	EAP	269	0,0	—
Wahl am 6. 6. 1982							
Wahlberechtigte	1 241 218	X	X	F.D.P.	46 364	4,9	—
Wähler	966 011	77,8	X	HLA	6 221	0,7	—
Ungültige Stimmen	10 146	1,1	X	DKP	5 588	0,6	—
Gültige Stimmen	955 865	X	120	ÖDP	1 666	0,2	—
davon: CDU	413 361	43,2	56	KPD 1)	716	0,1	—
SPD	408 261	42,7	55	EFP	146	0,0	—
GAL	73 404	7,7	9	Bürgerpartei/Umweltunion	138	0,0	—
Wahl am 19. 12. 1982							
Wahlberechtigte	1 239 944	X	X	GAL	70 501	6,8	8
Wähler	1 041 258	84,0	X	F.D.P.	26 485	2,6	—
Ungültige Stimmen	8 445	0,8	X	DKP	3 885	0,4	—
Gültige Stimmen	1 032 813	X	120	HLA	2 804	0,3	—
davon: SPD	530 117	51,3	64	FSU	335	0,0	—
CDU	398 518	38,6	48	EAP	168	0,0	—
Wahl am 9. 11. 1986							
Wahlberechtigte	1 248 645	X	X	HLA	6 585	0,7	—
Wähler	970 875	77,8	X	DKP	1 536	0,2	—
Ungültige Stimmen	11 738	1,2	X	A-R-G Kardel	803	0,1	—
Gültige Stimmen	959 137	X	120	FAP	713	0,1	—
davon: CDU	402 081	41,9	54	EFP	532	0,1	—
SPD	400 402	41,7	53	Patrioten	468	0,0	—
GRÜNE/GAL	99 779	10,4	13	FSU	360	0,0	—
F.D.P.	45 680	4,8	—	BWK	198	0,0	—
Wahl am 17. 5. 1987							
Wahlberechtigte	1 248 257	X	X	F.D.P.	64 389	6,5	8
Wähler	992 375	79,5	X	HLA	3 826	0,4	—
Ungültige Stimmen	7 802	0,8	X	FRIEDEN	3 198	0,3	—
Gültige Stimmen	984 573	X	120	DIE KONSERVATIVEN	1 456	0,1	—
davon: SPD	442 670	45,0	55	ÖDP	733	0,1	—
CDU	398 686	40,5	49	EFP	248	0,0	—
GRÜNE/GAL	69 148	7,0	8	ZENTRUM	221	0,0	—

1) KOMMUNISTISCHE PARTEI DEUTSCHLANDS (Marxisten-Leninisten).

3 Landtagswahlen

3.4 Wahlberechtigte, Wähler, Stimmabgabe und Sitzverteilung in den Ländern seit 1946

Gegenstand der Nachweisung	Anzahl	%	Sitze	Gegenstand der Nachweisung	Anzahl	%	Sitze
----------------------------	--------	---	-------	----------------------------	--------	---	-------

Niedersachsen

Wahl am 20.4.1947

Wahlberechtigte	3 956 675	X	X	DP	440 467	17,9	27
Wähler	2 576 366	65,1	X	F.D.P.	215 805	8,8	13
Ungültige Stimmen	116 887	4,5	X	KPD	138 977	5,6	8
Gültige Stimmen	2 459 479	X	149	Zentrum	101 283	4,1	6
davon: SPD	1 066 380	43,4	65	DRP ¹⁾	7 245	0,3	—
CDU	489 322	19,9	30				

Wahl am 6.5.1951

Wahlberechtigte	4 475 688	X	X	F.D.P.	278 088	8,3	12
Wähler	3 393 371	75,8	X	Zentrum	110 473	3,3	4
Ungültige Stimmen	62 931	1,9	X	DRP	74 017	2,2	3
Gültige Stimmen	3 330 440	X	158	KPD	61 364	1,8	2
davon: SPD	1 123 199	33,7	64	DSP	25 546	0,8	1
DP/CDU	790 766	23,7	35	RP	3 406	0,1	—
GB/BHE	496 569	14,9	21	Unabhängige	219	0,0	—
SRP	366 793	11,0	16				

Wahl am 24.4.1955

Wahlberechtigte	4 400 635	X	X	F.D.P.	264 841	7,9	12
Wähler	3 410 330	77,5	X	DRP	126 692	3,8	6
Ungültige Stimmen	52 552	1,5	X	KPD	44 788	1,3	2
Gültige Stimmen	3 357 778	X	159	Zentrum	37 563	1,1	1
davon: SPD	1 181 963	35,2	59	DHP	10 823	0,3	—
CDU	894 018	26,6	43	BdD	8 600	0,3	—
DP	415 183	12,4	19	LP	2 768	0,1	—
BHE	370 407	11,0	17	Unabhängige	132	0,0	—

Wahl am 19.4.1959

Wahlberechtigte	4 477 897	X	X	F.D.P.	179 522	5,2	8
Wähler	3 493 904	78,0	X	DRP	122 062	3,6	—
Ungültige Stimmen	56 508	1,6	X	BdD	4 947	0,1	—
Gültige Stimmen	3 437 396	X	157	OG	2 775	0,1	—
davon: SPD	1 356 485	39,5	65	Unabhängige	1 314	0,0	—
CDU	1 058 687	30,8	51	Zentrum	955	0,0	—
DP	424 524	12,4	20	DVP ²⁾	183	0,0	—
GB/BHE	285 942	8,3	13				

Wahl am 19.5.1963

Wahlberechtigte	4 701 245	X	X	GDP	132 446	3,7	—
Wähler	3 617 369	76,9	X	DP	97 764	2,7	—
Ungültige Stimmen	35 125	1,0	X	DRP	52 785	1,5	—
Gültige Stimmen	3 582 244	X	149	DFU	19 749	0,6	—
davon: SPD	1 608 927	44,9	73	OG	2 190	0,1	—
CDU	1 351 449	37,7	62	FSU	243	0,0	—
F.D.P.	316 552	8,8	14	Unabhängige	139	0,0	—

Wahl am 4.6.1967

Wahlberechtigte	4 760 327	X	X	NPD	249 197	7,0	10
Wähler	3 608 656	75,8	X	F.D.P.	245 318	6,9	10
Ungültige Stimmen	37 098	1,0	X	DFU	29 273	0,8	—
Gültige Stimmen	3 571 558	X	149	UWG	14 719	0,4	—
davon: SPD	1 538 776	43,1	66	EFP	2 101	0,1	—
CDU	1 491 092	41,7	63	FSU	1 082	0,0	—

Wahl am 14.6.1970

Wahlberechtigte	5 085 443	X	X	F.D.P.	169 457	4,4	—
Wähler	3 902 003	76,7	X	NPD	124 875	3,2	—
Ungültige Stimmen	26 175	0,7	X	DKP	15 076	0,4	—
Gültige Stimmen	3 875 828	X	149	EP	1 256	0,0	—
davon: SPD	1 792 943	46,3	75	NLP	671	0,0	—
CDU	1 771 698	45,7	74	Unabhängige	52	0,0	—

1) Deutsche Rechts-Partei. — 2) Deutsche Volkspartei.

3 Landtagswahlen

3.4 Wahlberechtigte, Wähler, Stimmabgabe und Sitzverteilung in den Ländern seit 1946

Gegenstand der Nachweisung	Anzahl	%	Sitze	Gegenstand der Nachweisung	Anzahl	%	Sitze
Niedersachsen							
Wahl am 9. 6. 1974							
Wahlberechtigte	5 129 254	X	X	SPD	1 852 797	43,1	67
Wähler	4 331 273	84,4	X	F.D.P.	302 165	7,0	11
Ungültige Stimmen	33 580	0,8	X	NPD	27 581	0,6	—
Gültige Stimmen	4 297 693	X	155	DKP	16 753	0,4	—
davon: CDU	2 098 096	48,8	77	Unabhängige	301	0,0	—
Wahl am 4. 6. 1978							
Wahlberechtigte	5 241 051	X	X	NPD	17 613	0,4	—
Wähler	4 114 730	78,5	X	DKP	12 700	0,3	—
Ungültige Stimmen	26 547	0,6	X	FU 1)	10 855	0,3	—
Gültige Stimmen	4 088 183	X	155	KBW	2 779	0,1	—
davon: CDU	1 989 326	48,7	83	AUD	1 293	0,0	—
SPD	1 723 638	42,2	72	VPD	472	0,0	—
F.P.D.	171 514	4,2	—	EAP	186	0,0	—
GLU	157 733	3,9	—	Einzelbewerber	74	0,0	—
Wahl am 21. 3. 1982							
Wahlberechtigte	5 412 370	X	X	DKP	11 552	0,3	—
Wähler	4 206 932	77,7	X	Frauenpartei	586	0,0	—
Ungültige Stimmen	28 422	0,7	X	FU 1)	444	0,0	—
Gültige Stimmen	4 178 510	X	171	EAP	427	0,0	—
davon: CDU	2 118 137	50,7	87	DFU	425	0,0	—
SPD	1 526 346	36,5	63	Einzelbewerber	119	0,0	—
GRÜNE	273 338	6,5	11	Bürgerpartei/Umweltunion	97	0,0	—
F.D.P.	246 959	5,9	10	BWK	80	0,0	—
Wahl am 15. 6. 1986							
Wahlberechtigte	5 588 597	X	X	Patrioten	11 284	0,3	—
Wähler	4 320 347	77,3	X	DKP	5 690	0,1	—
Ungültige Stimmen	27 201	0,6	X	DIE WEISSEN	3 858	0,1	—
Gültige Stimmen	4 293 146	X	155	BÜRGERPARTEI	198	0,0	—
davon: CDU	1 903 559	44,3	69	Einzelbewerber	164	0,0	—
SPD	1 807 157	42,1	66	DEUTSCHE SOLIDARITÄT	38	0,0	—
GRÜNE	303 308	7,1	11	JV	17	0,0	—
F.D.P.	257 873	6,0	9				
Bremen							
Wahl am 13. 10. 1946							
Wahlberechtigte	243 410	X	X	CDU	125 307	18,9	12
Wähler	2)	2)	X	BDV	121 279	18,3	12
Ungültige Stimmen	2)	2)	X	KPD	76 411	11,5	3
Gültige Stimmen	664 330	2)	80	Unabhängige	24 876	3,7	2
davon: SPD	316 457	47,6	51				
Wahl am 12. 10. 1947							
Wahlberechtigte	338 011	X	X	BDV	42 539	19,4	17
Wähler	229 245	67,8	X	KPD	19 290	8,8	10
Ungültige Stimmen	10 387	4,5	X	DP	8 442	3,9	3
Gültige Stimmen	218 858	X	100	Unabhängige	6 824	3,1	—
davon: SPD	91 235	41,7	46	FSU	2 410	1,1	—
CDU	48 118	22,0	24				
Wahl am 7. 10. 1951							
Wahlberechtigte	407 712	X	X	CDU	30 172	9,0	9
Wähler	339 810	83,3	X	SRP	25 813	7,7	8
Ungültige Stimmen	6 310	1,9	X	KPD	21 244	6,4	6
Gültige Stimmen	333 500	X	100	GB/BHE	18 744	5,6	2
davon: SPD	130 471	39,1	43	Wählergemeinschaft	14 355	4,3	4
DP	49 007	14,7	16	FSU	4 262	1,3	—
F.D.P.	39 432	11,8	12				

1) Freie Union in Niedersachsen. — 2) Keine Angaben möglich, da jeder Wähler je nach Größe der Wahlbezirke 3–5 Stimmen hatte und nur die Anzahl der gültigen Stimmzettel, nicht aber der Stimmen festgestellt werden konnte.

3 Landtagswahlen

3.4 Wahlberechtigte, Wähler, Stimmabgabe und Sitzverteilung in den Ländern seit 1946

Gegenstand der Nachweisung	Anzahl	%	Sitze	Gegenstand der Nachweisung	Anzahl	%	Sitze
Bremen							
Wahl am 9. 10. 1955							
Wahlberechtigte	440 100	X	X	DP	60 557	16,6	18
Wähler	369 521	84,0	X	F.D.P.	31 486	8,6	8
Ungültige Stimmen	4 815	1,3	X	KPD	18 229	5,0	4
Gültige Stimmen	364 706	X	100	GB/BHE	10 570	2,9	—
davon: SPD	174 127	47,7	52	BdD	3 988	1,1	—
CDU	65 749	18,0	18				
Wahl am 11. 10. 1959							
Wahlberechtigte	490 842	X	X	DP	55 647	14,5	16
Wähler	388 949	79,2	X	F.D.P.	27 450	7,1	7
Ungültige Stimmen	4 778	1,2	X	DRP	14 889	3,8	—
Gültige Stimmen	384 171	x	100	WV	10 153	2,6	—
davon: SPD	210 808	54,9	61	GB/BHE	7 238	1,9	—
CDU	56 849	14,8	16	BdD	1 337	0,3	—
Wahl am 29. 9. 1963							
Wahlberechtigte	524 703	X	X	CDU	114 222	28,9	31
Wähler	399 285	76,1	X	F.D.P.	33 036	8,4	8
Ungültige Stimmen	3 900	1,0	X	DP	20 448	5,2	4
Gültige Stimmen	395 385	X	100	DFU	10 807	2,7	—
davon: SPD	216 347	54,7	57	GDP	705	0,2	—
Wahl am 1. 10. 1967							
Wahlberechtigte	533 674	X	X	CDU	119 647	29,5	32
Wähler	411 120	77,0	X	F.D.P.	42 731	10,5	10
Ungültige Stimmen	5 219	1,3	X	NPD	35 894	8,8	8
Gültige Stimmen	405 901	X	100	DFU	17 240	4,2	—
davon: SPD	186 795	46,0	50	DP	3 594	0,9	—
Wahl am 10. 10. 1971							
Wahlberechtigte	556 719	X	X	CDU	139 423	31,6	34
Wähler	445 497	80,0	X	F.D.P.	31 509	7,1	7
Ungültige Stimmen	3 706	0,8	X	DKP	13 828	3,1	—
Gültige Stimmen	441 791	X	100	NPD	12 561	2,8	—
davon: SPD	244 470	55,3	59				
Wahl am 28. 9. 1975							
Wahlberechtigte	527 191	X	X	DKP	9 233	2,1	—
Wähler	433 285	82,2	X	NPD	4 781	1,1	—
Ungültige Stimmen	2 894	0,7	X	KBW	2 425	0,6	—
Gültige Stimmen	430 391	X	100	PFB	1 516	0,4	—
davon: SPD	209 802	48,7	52	KPD	1 413	0,3	—
CDU	145 306	33,8	35	Spartacusbund ¹⁾	117	0,0	—
F.D.P.	55 739	13,0	13	Wählerinitiative Europäische Arbeiterpartei ¹⁾	59	0,0	—
Wahl am 7. 10. 1979							
Wahlberechtigte	521 416	X	X	GRÜNE ²⁾	20 909	5,1	4
Wähler	409 144	78,5	X	AL	5 516	1,4	—
Ungültige Stimmen	2 233	0,5	X	DKP	3 340	0,8	—
Gültige Stimmen	406 911	X	100	NPD	1 602	0,4	—
davon: SPD	201 129	49,4	52	KBW	533	0,1	—
CDU	129 985	31,9	33	EAP	167	0,0	—
F.D.P.	43 730	10,7	11				
Wahl am 25. 9. 1983							
Wahlberechtigte	519 918	X	X	F.D.P.	18 828	4,6	—
Wähler	414 157	79,7	X	GRÜNE ²⁾	9 676	2,4	—
Ungültige Stimmen	3 917	0,9	X	BAL	5 610	1,4	—
Gültige Stimmen	410 240	X	100	ASD	4 060	1,0	—
davon: SPD	210 632	51,3	58	LD	1 759	0,4	—
CDU	136 635	33,3	37	FRAUEN	569	0,1	—
GRÜNE	22 280	5,4	5	EAP	191	0,0	—
Wahl am 13. 9. 1987							
Wahlberechtigte	519 068	X	X	F.D.P.	39 078	10,0	10
Wähler	392 547	75,6	X	Liste D	13 299	3,4	1
Ungültige Stimmen	2 747	0,7	X	REP	4 623	1,2	—
Gültige Stimmen	389 800	X	100	DKP	2 159	0,6	—
davon: SPD	196 903	50,5	54	ASD	2 109	0,5	—
CDU	91 334	23,4	25	FAP	256	0,1	—
GRÜNE	39 839	10,2	10	MLPD	200	0,1	—

1) Nur im Wahlbereich Bremen. — 2) Bremer Grüne Liste.

3 Landtagswahlen

3.4 Wahlberechtigte, Wähler, Stimmabgabe und Sitzverteilung in den Ländern seit 1946

Gegenstand der Nachweisung	Anzahl	%	Sitze	Gegenstand der Nachweisung	Anzahl	%	Sitze
----------------------------	--------	---	-------	----------------------------	--------	---	-------

Nordrhein-Westfalen

Wahl am 20. 4. 1947

Wahlberechtigte	7 860 608	X	X	KPD	702 410	14,0	28
Wähler	5 290 598	67,3	X	Zentrum	491 138	9,8	20
Ungültige Stimmen	261 706	4,9	X	F.D.P.	298 995	5,9	12
Gültige Stimmen	5 028 892	X	216	DRP ¹⁾	24 879	0,5	-
davon: CDU	1 889 581	37,6	92	RhVP	13 547	0,3	-
SPD	1 607 487	32,0	64	Unabhängige	855	0,0	-

Wahl am 18. 6. 1950

Wahlberechtigte	8 892 305	X	X	KPD	338 862	5,5	12
Wähler	6 433 003	72,3	X	RSF	122 878	2,0	-
Ungültige Stimmen	231 886	3,6	X	DRP	107 104	1,7	-
Gültige Stimmen	6 201 117	X	215	DP	106 351	1,7	-
davon: CDU	2 286 644	36,9	93	SRP	11 359	0,2	-
SPD	2 005 312	32,3	68	Parteilose	7 077	0,1	-
F.D.P.	748 926	12,1	26	CSAB	107	0,0	-
Zentrum	466 497	7,5	16				

Wahl am 27. 6. 1954

Wahlberechtigte	9 730 078	X	X	GB/BHE	320 676	4,6	-
Wähler	7 068 392	72,6	X	Zentrum	278 863	4,0	9
Ungültige Stimmen	145 323	2,1	X	KPD	264 083	3,8	-
Gültige Stimmen	6 923 069	X	200	BdD	19 515	0,3	-
davon: CDU	2 855 988	41,3	90	DP	1 898	0,0	-
SPD	2 387 718	34,5	76	Parteilose	592	0,0	-
F.D.P.	793 736	11,5	25				

Wahl am 6. 7. 1958

Wahlberechtigte	10 507 956	X	X	DP	125 896	1,6	-
Wähler	8 046 198	76,6	X	Zentrum	83 720	1,1	-
Ungültige Stimmen	98 020	1,2	X	DRP	43 299	0,5	-
Gültige Stimmen	7 948 178	X	200	Parteilose	1 112	0,0	-
davon: CDU	4 011 419	50,5	104	DSU	540	0,0	-
SPD	3 115 738	39,2	81	DG	220	0,0	-
F.D.P.	566 258	7,1	15	BdD	176	0,0	-

Wahl am 8. 7. 1962

Wahlberechtigte	11 156 285	X	X	DFU	164 333	2,0	-
Wähler	8 188 988	73,4	X	Zentrum	75 291	0,9	-
Ungültige Stimmen	106 421	1,3	X	GdP	34 526	0,4	-
Gültige Stimmen	8 082 567	X	200	DG	4 917	0,1	-
davon: CDU	3 752 116	46,4	96	UAP	426	0,0	-
SPD	3 497 179	43,3	90	Parteilose	353	0,0	-
F.D.P.	553 426	6,8	14				

Wahl am 10. 7. 1966

Wahlberechtigte	11 292 041	X	X	CDU	3 653 184	42,8	86
Wähler	8 641 646	76,5	X	F.D.P.	633 785	7,4	15
Ungültige Stimmen	99 153	1,1	X	Z	16 181	0,2	-
Gültige Stimmen	8 542 493	X	200	FSU	9 584	0,1	-
davon: SPD	4 226 604	49,5	99	UAP	3 175	0,0	-

Wahl am 14. 6. 1970

Wahlberechtigte	11 890 609	X	X	F.D.P.	478 420	5,5	11
Wähler	8 739 940	73,5	X	NPD	94 043	1,1	-
Ungültige Stimmen	82 113	0,7	X	DKP	76 964	0,9	-
Gültige Stimmen	8 677 827	X	200	Zentrum	9 902	0,1	-
davon: CDU	4 020 186	46,3	95	UAP	1 504	0,0	-
SPD	3 996 808	46,1	94				

1) Deutsche Rechts-Partei.

3 Landtagswahlen

3.4 Wahlberechtigte, Wähler, Stimmabgabe und Sitzverteilung in den Ländern seit 1946

Gegenstand der Nachweisung	Anzahl	%	Sitze	Gegenstand der Nachweisung	Anzahl	%	Sitze
----------------------------	--------	---	-------	----------------------------	--------	---	-------

Nordrhein-Westfalen

Wahl am 4. 5. 1975

Wahlberechtigte	12 035 289	X	X	NPD	36 281	0,4	—
Wähler	10 358 108	86,1	X	Zentrum	10 487	0,1	—
Ungültige Stimmen	95 903	0,9	X	KPD	7 711	0,1	—
Gültige Stimmen	10 262 205	X	200	KPD/ML	1 731	0,0	—
davon: CDU	4 828 554	47,1	95	Einzelbewerber	1 035	0,0	—
SPD	4 630 995	45,1	91	UAP	648	0,0	—
F.D.P.	689 623	6,7	14	EAP	311	0,0	—
DKP	54 777	0,5	—	FBU	52	0,0	—

Wahl am 11. 5. 1980

Wahlberechtigte	12 342 282	X	X	Bürgerpartei	5 410	0,1	—
Wähler	9 874 427	80,0	X	KBW	2 282	0,0	—
Ungültige Stimmen	55 909	0,6	X	Zentrum	1 562	0,0	—
Gültige Stimmen	9 818 518	X	201	EAP	649	0,0	—
davon: SPD	4 756 103	48,4	106	UNU	200	0,0	—
CDU	4 240 885	43,2	95	UAP	180	0,0	—
F.D.P.	489 225	4,98	—	EFP	92	0,0	—
GRÜNE	291 379	3,0	—	Einzelbewerber	72	0,0	—
DKP	30 441	0,3	—	GPD 1)	38	0,0	—

Wahl am 12. 5. 1985

Wahlberechtigte	12 705 783	X	X	MLPD	3 338	0,0	—
Wähler	9 560 681	75,2	X	FAP	929	0,0	—
Ungültige Stimmen	81 241	0,8	X	Mündige Bürger	925	0,0	—
Gültige Stimmen	9 479 440	X	227	Einzelbewerber	554	0,0	—
davon: SPD	4 942 346	52,1	125	KPD 2)	434	0,0	—
CDU	3 463 656	36,5	88	ASD	400	0,0	—
F.D.P.	565 413	6,0	14	Familie	375	0,0	—
GRÜNE	431 371	4,6	—	EFP	284	0,0	—
FRIEDEN	61 818	0,7	—	HP	280	0,0	—
EAP	3 701	0,0	—	LD	199	0,0	—
Zentrum	3 366	0,0	—	BSA	51	0,0	—

Hessen

Wahl am 1. 12. 1946

Wahlberechtigte	2 380 109	X	X	davon: SPD	687 431	42,7	38
Wähler	1 741 416	73,2	X	CDU	498 158	31,0	28
Ungültige Stimmen	132 028	7,6	X	LDP	252 207	15,7	14
Gültige Stimmen	1 609 386	X	90	KPD	171 592	10,7	10

Wahl am 19. 11. 1950

Wahlberechtigte	2 985 021	X	X	CDU	348 148	18,8	12
Wähler	1 936 762	64,9	X	KPD	87 878	4,7	—
Ungültige Stimmen	85 675	4,4	X	NDP/DRP	1 989	0,1	—
Gültige Stimmen	1 851 087	X	80	HB und LVP	1 219	0,1	—
davon: SPD	821 268	44,4	47	Unabhängige	1 081	0,1	—
F.D.P.	588 739	31,8	21	BVE	765	0,0	—

Wahl am 28. 11. 1954

Wahlberechtigte	3 105 125	X	X	GB/BHE	192 390	7,7	7
Wähler	2 559 409	82,4	X	KPD	84 013	3,4	—
Ungültige Stimmen	58 136	2,3	X	DP	29 309	1,2	—
Gültige Stimmen	2 501 273	X	96	BdD	12 047	0,5	—
davon: SPD	1 065 733	42,6	44	Freie Opposition	416	0,0	—
CDU	603 691	24,1	24	Unabhängige	253	0,0	—
F.D.P.	513 421	20,5	21				

1) Grüne Partei Deutschlands – 2) KOMMUNISTISCHE PARTEI DEUTSCHLANDS (Marxisten-Leninisten).

3 Landtagswahlen

3.4 Wahlberechtigte, Wähler, Stimmabgabe und Sitzverteilung in den Ländern seit 1946

Gegenstand der Nachweisung	Anzahl	%	Sitze	Gegenstand der Nachweisung	Anzahl	%	Sitze
Hessen							
Wahl am 23. 11. 1958							
Wahlberechtigte	3 257 513	X	X	GB/BHE	193 996	7,4	7
Wähler	2 680 548	82,3	X	DP	93 260	3,5	—
Ungültige Stimmen	46 691	1,7	X	DRP	16 178	0,6	—
Gültige Stimmen	2 633 857	X	96	DG	1 093	0,0	—
davon: SPD	1 235 361	46,9	48	DVP 1)	466	0,0	—
CDU	843 041	32,0	32	Unabhängige	152	0,0	—
F.D.P.	250 310	9,5	9				
Wahl am 11. 11. 1962							
Wahlberechtigte	3 451 314	X	X	F.D.P.	301 783	11,4	11
Wähler	2 681 995	77,7	X	GDP/BHE	167 090	6,3	6
Ungültige Stimmen	45 192	1,7	X	DFV	64 956	2,5	—
Gültige Stimmen	2 636 803	X	96	DG	1 433	0,1	—
davon: SPD	1 340 625	50,8	51	FSP	481	0,0	—
CDU	760 435	28,8	28				
Wahl am 6. 11. 1966							
Wahlberechtigte	3 543 079	X	X	CDU	745 409	28,4	26
Wähler	2 868 446	81,0	X	F.D.P.	293 994	10,4	10
Ungültige Stimmen	40 813	1,4	X	NPD	224 674	7,9	8
Gültige Stimmen	2 827 633	X	96	GPD/BHE	121 326	4,3	—
davon: SPD	1 442 230	51,0	52				
Wahl am 8. 11. 1970							
Wahlberechtigte	3 828 701	X	X	CDU	1 248 453	39,7	46
Wähler	3 171 227	82,8	X	F.D.P.	316 270	10,1	11
Ungültige Stimmen	29 411	0,9	X	NDP	94 531	3,0	—
Gültige Stimmen	3 141 816	X	110	DKP	36 712	1,2	—
davon: SPD	1 442 201	45,9	53	EP	3 649	0,1	—
Wahl am 27. 10. 1974							
Wahlberechtigte	3 850 223	X	X	NPD	32 713	1,0	—
Wähler	3 264 209	84,8	X	DKP	28 699	0,9	—
Ungültige Stimmen	33 789	1,0	X	KPD	4 168	0,1	—
Gültige Stimmen	3 230 420	X	110	KBW	2 732	0,1	—
davon: CDU	1 528 793	47,3	53	BDK	352	0,0	—
SPD	1 394 123	43,2	49	Unabhängige	91	0,0	—
F.D.P.	238 726	7,4	8	ELC	23	0,0	—
Wahl am 8. 10. 1978							
Wahlberechtigte	3 933 990	X	X	DKP	14 531	0,4	—
Wähler	3 450 090	87,7	X	NPD	12 507	0,4	—
Ungültige Stimmen	27 123	0,8	X	FWG	7 452	0,2	—
Gültige Stimmen	3 422 967	X	110	KBW	2 638	0,1	—
davon: CDU	1 575 445	46,0	53	EAP	511	0,0	—
SPD	1 515 953	44,3	50	GLU	274	0,0	—
F.D.P.	225 044	6,6	7	G	39	0,0	—
GLH	37 758	1,1	—	Unabhängige	16	0,0	—
GAZ	30 787	0,9	—	AVP	12	0,0	—
Wahl am 26. 9. 1982							
Wahlberechtigte	4 050 661	X	X	GRÜNE	278 450	8,0	9
Wähler	3 498 407	86,4	X	F.D.P.	106 901	3,1	—
Ungültige Stimmen	32 914	0,9	X	DKP	12 625	0,4	—
Gültige Stimmen	3 465 493	X	110	EAP	2 377	0,1	—
davon: CDU	1 580 989	45,6	52	Einzelbewerber	221	0,0	—
SPD	1 483 930	42,8	49				

1) Deutsche Volkspartei.

3 Landtagswahlen

3.4 Wahlberechtigte, Wähler, Stimmabgabe und Sitzverteilung in den Ländern seit 1946

Gegenstand der Nachweisung	Anzahl	%	Sitze	Gegenstand der Nachweisung	Anzahl	%	Sitze
Hessen							
Wahl am 25.9.1983							
Wahlberechtigte	4 075 611	X	X	GRÜNE	200 415	5,9	7
Wähler	3 404 656	83,5	X	LD	13 553	0,4	-
Ungültige Stimmen	30 803	0,9	X	DKP	8 697	0,3	-
Gültige Stimmen	3 373 853	X	110	DS	3 221	0,1	-
davon: SPD	1 559 725	46,2	51	EAP	1 224	0,0	-
CDU	1 329 292	39,4	44	AAR	890	0,0	-
F.D.P.	256 801	7,6	8	BSA	35	0,0	-
Wahl am 5.4.1987							
Wahlberechtigte	4 167 871	X	X	DKP	9 188	0,3	-
Wähler	3 346 992	80,3	X	ÖDP	4 627	0,1	-
Ungültige Stimmen	33 808	1,0	X	FRAUEN	1 004	0,0	-
Gültige Stimmen	3 313 184	X	110	Ungültig	244	0,0	-
davon: CDU	1 395 411	42,1	47	BUNTE	190	0,0	-
SPD	1 331 760	40,2	44	Mündige Bürger	129	0,0	-
GRÜNE	311 395	9,4	10	ÖKO	123	0,0	-
F.D.P.	259 133	7,8	9				
Rheinland-Pfalz							
Wahl am 18.5.1947							
Wahlberechtigte	1 666 547	X	X	davon: CDU	547 875	47,2	48
Wähler	1 298 567	77,9	X	SPD	398 594	34,3	34
Ungültige Stimmen	137 515	10,6	X	F.D.P.	113 844	9,8	11
Gültige Stimmen	1 161 052	X	101	KPD	100 739	8,7	8
Wahl am 29.4.1951							
Wahlberechtigte	2 021 104	X	X	KPD	62 483	4,3	-
Wähler	1 512 643	74,8	X	Zentrum	29 816	2,1	-
Ungültige Stimmen	75 393	5,0	X	BHE	27 573	1,9	-
Gültige Stimmen	1 437 250	X	100	NGK	10 012	0,7	-
davon: CDU	563 274	39,2	43	DRP	7 185	0,5	-
SPD	488 374	34,0	38	DNS	4 884	0,3	-
F.D.P.	240 071	16,7	19	DAP	3 588	0,3	-
Wahl am 15.5.1955							
Wahlberechtigte	2 151 228	X	X	KPD	50 896	3,2	-
Wähler	1 634 750	76,0	X	FWG	45 220	2,9	-
Ungültige Stimmen	50 921	3,1	X	BHE	28 271	1,8	-
Gültige Stimmen	1 583 829	X	100	BdD	10 527	0,7	-
davon: CDU	741 384	46,8	51	PdgD	3 092	0,2	-
SPD	501 751	31,7	36	DLV	841	0,1	-
F.D.P.	201 847	12,7	13				
Wahl am 19.4.1959							
Wahlberechtigte	2 266 778	X	X	F.D.P.	165 937	9,7	10
Wähler	1 749 227	77,2	X	DRP	87 349	5,1	1
Ungültige Stimmen	36 873	2,1	X	BHE	23 253	1,4	-
Gültige Stimmen	1 712 354	X	100	BdD	6 613	0,4	-
davon: CDU	829 236	48,4	52	DG	2 453	0,1	-
SPD	596 984	34,9	37	DLV	529	0,0	-
Wahl am 31.3.1963							
Wahlberechtigte	2 363 313	X	X	SPD	713 469	40,7	43
Wähler	1 784 261	75,5	X	F.D.P.	177 377	10,1	11
Ungültige Stimmen	31 775	1,8	X	DRP	56 155	3,2	-
Gültige Stimmen	1 752 486	X	100	DFU	23 585	1,3	-
davon: CDU	777 838	44,4	46	DG	4 062	0,2	-
Wahl am 23.4.1967							
Wahlberechtigte	2 387 307	X	X	SPD	679 177	36,8	39
Wähler	1 872 966	78,5	X	F.D.P.	153 089	8,3	8
Ungültige Stimmen	29 007	1,5	X	NPD	127 680	6,9	4
Gültige Stimmen	1 843 959	X	100	DFU	22 871	1,2	-
davon: CDU	861 142	46,7	49				
Wahl am 21.3.1971							
Wahlberechtigte	2 584 585	X	X	SPD	821 350	40,5	42
Wähler	2 052 908	79,4	X	F.D.P.	120 444	5,9	6
Ungültige Stimmen	26 536	1,3	X	NPD	53 882	2,7	-
Gültige Stimmen	2 026 372	X	100	DKP	17 849	0,9	-
davon: CDU	1 012 847	50,0	52				

3 Landtagswahlen

3.4 Wahlberechtigte, Wähler, Stimmabgabe und Sitzverteilung in den Ländern seit 1946

Gegenstand der Nachweisung	Anzahl	%	Sitze	Gegenstand der Nachweisung	Anzahl	%	Sitze
Rheinland-Pfalz							
Wahl am 9.3.1975							
Wahlberechtigte	2 648 336	X	X	F.D.P.	118 762	5,6	5
Wähler	2 141 144	80,8	X	NPD	22 942	1,1	—
Ungültige Stimmen	20 663	1,0	X	DKP	11 101	0,5	—
Gültige Stimmen	2 120 481	X	100	FW	5 280	0,2	—
davon: CDU	1 143 360	53,9	55	Wahlvereinigung			
SPD	817 018	38,5	40	Kampf mit der KPD	2 018	0,1	—
Wahl am 18.3.1979							
Wahlberechtigte	2 717 051	X	X	F.D.P.	139 248	6,4	6
Wähler	2 211 862	81,4	X	NPD	14 915	0,7	—
Ungültige Stimmen	27 322	1,2	X	DKP	9 024	0,4	—
Gültige Stimmen	2 184 540	X	100	KBW	2 278	0,1	—
davon: CDU	1 094 480	50,1	51	EAP	630	0,0	—
SPD	923 965	42,3	43				
Wahl am 6.3.1983							
Wahlberechtigte	2 811 713	X	X	GRÜNE	113 809	4,5	—
Wähler	2 541 834	90,4	X	F.D.P.	88 289	3,5	—
Ungültige Stimmen	26 441	1,0	X	DKP	4 940	0,2	—
Gültige Stimmen	2 515 393	X	100	NPD	3 656	0,1	—
davon: CDU	1 306 090	51,9	57	ASG	2 814	0,1	—
SPD	995 795	39,6	43				
Wahl am 17.5.1987							
Wahlberechtigte	2 866 516	X	X	GRÜNE	128 653	5,9	5
Wähler	2 205 967	77,0	X	FWG	31 869	1,5	—
Ungültige Stimmen	28 653	1,3	X	NPD	18 227	0,8	—
Gültige Stimmen	2 177 314	X	100	ÖDP	9 580	0,4	—
davon: CDU	981 412	45,1	48	DKP	2 734	0,1	—
SPD	844 241	38,8	40	Patrioten	1 634	0,1	—
F.D.P.	158 964	7,3	7				
Baden-Württemberg							
Wahl im ehemaligen Land Württemberg-Baden am 24.11.1946							
Wahlberechtigte	1 875 074	X	X	davon: CDU	487 085	38,4	39
Wähler	1 344 602	71,7	X	SPD	404 716	31,9	32
Ungültige Stimmen	74 838	5,6	X	DVP	247 710	19,5	19
Gültige Stimmen	1 269 764	X	100	KPD	130 253	10,3	10
Wahl am 19.11.1950							
Wahlberechtigte	2 563 402	X	X	CDU	379 487	26,3	28
Wähler	1 476 865	57,6	X	FDP/DVP	303 510	21,0	22
Ungültige Stimmen	34 807	2,4	X	DG-BHE	212 431	14,7	16
Gültige Stimmen	1 442 058	X	100	KPD	70 368	4,9	—
davon: SPD	476 262	33,0	34				
Wahl im ehemaligen Land Württemberg-Hohenzollern am 18.5.1947							
Wahlberechtigte	615 812	X	X	davon: CDU	205 037	54,2	32
Wähler	408 956	66,4	X	SPD	78 707	20,8	12
Ungültige Stimmen	30 623	7,5	X	DVP	67 018	17,7	11
Gültige Stimmen	378 333	X	60	KPD	27 571	7,3	5
Wahl im ehemaligen Land Baden am 18.5.1947							
Wahlberechtigte	694 953	X	X	davon: BCSV	239 312	55,9	34
Wähler	471 389	67,8	X	SP	95 829	22,4	13
Ungültige Stimmen	43 565	9,2	X	Dem.P	60 980	14,3	9
Gültige Stimmen	427 824	X	60	KP	31 703	7,4	4
Wahl am 9.3.1952							
Wahlberechtigte	4 382 117	X	X	BHE ¹⁾	170 751	6,3	6
Wähler	2 789 872	63,7	X	KPD	119 604	4,4	4
Ungültige Stimmen	59 052	2,1	X	DG-BHE	84 026	3,1	—
Gültige Stimmen	2 730 820	X	121	SRP	65 787	2,4	—
davon: CDU	982 727	36,0	50	Zentrum	23 356	0,9	—
SPD	765 032	28,0	38	UWG	22 393	0,8	—
FDP/DVP	491 711	18,0	23	DG	5 433	0,2	—
Wahl am 4.3.1956							
Wahlberechtigte	4 738 390	X	X	GB/BHE	204 335	6,3	7
Wähler	3 328 860	70,3	X	KPD	104 652	3,2	—
Ungültige Stimmen	82 691	1,9	X	GVP	50 618	1,5	—
Gültige Stimmen	3 266 169	X	120	BdD	18 077	0,6	—
davon: CDU	1 392 635	42,6	56	DG	11 747	0,4	—
SPD	942 732	28,9	36	Einzelbewerber	152	0,0	—
FDP/DVP	541 221	16,6	21				

1) Block der Heimatvertriebenen.

3 Landtagswahlen

3.4 Wahlberechtigte, Wähler, Stimmabgabe und Sitzverteilung in den Ländern seit 1946

Gegenstand der Nachweisung	Anzahl	%	Sitze	Gegenstand der Nachweisung	Anzahl	%	Sitze
Baden-Württemberg							
Wahl am 15. 5. 1960¹⁾							
Wahlberechtigte	5 136 768	X	X	FDP/DVP	466 908	15,8	18
Wähler	3 028 248	59,0	X	GB/BHE	194 402	6,6	7
Ungültige Stimmen	79 688	2,6	X	DP	47 410	1,6	—
Gültige Stimmen	2 948 560	X	121	BdD	15 333	0,5	—
davon: CDU	1 163 352	39,5	52	VFS	14 918	0,5	—
SPD	1 040 911	35,3	44	DG	5 328	0,2	—
Wahl am 26. 4. 1964							
Wahlberechtigte	5 471 002	X	X	FDP/DVP	472 492	13,1	14
Wähler	3 705 791	67,7	X	GDP	65 759	1,8	—
Ungültige Stimmen	85 890	2,3	X	DFU	49 191	1,4	—
Gültige Stimmen	3 619 901	X	120	DG	10 322	0,3	—
davon: CDU	1 671 674	46,2	59	Einzelbewerber	149	0,0	—
SPD	1 350 314	37,3	47				
Wahl am 28. 4. 1968							
Wahlberechtigte	5 612 242	X	X	FDP/DVP	560 145	14,4	18
Wähler	3 970 542	70,7	X	NPD	381 569	9,8	12
Ungültige Stimmen	85 895	2,2	X	DL	88 187	2,3	—
Gültige Stimmen	3 884 647	X	127	AUD	11 030	0,3	—
davon: CDU	1 718 261	44,2	60	FSU	441	0,0	—
SPD	1 124 696	29,0	37	Einzelbewerber	318	0,0	—
Wahl am 23. 4. 1972							
Wahlberechtigte	5 998 727	X	X	FDP/DVP	424 685	8,9	10
Wähler	4 798 775	80,0	X	DKP	21 973	0,5	—
Ungültige Stimmen	48 138	1,0	X	Einzelbewerber	4 996	0,1	—
Gültige Stimmen	4 750 637	X	120	DFU	587	0,0	—
davon: CDU	2 513 808	52,9	65	G	172	0,0	—
SPD	1 784 416	37,6	45				
Wahl am 4. 4. 1976							
Wahlberechtigte	6 092 494	X	X	DKP	18 762	0,4	—
Wähler	4 596 810	75,5	X	KBW	5 751	0,1	—
Ungültige Stimmen	60 295	1,3	X	Einzelbewerber	1 266	0,0	—
Gültige Stimmen	4 536 515	X	121	DFU	557	0,0	—
davon: CDU	2 573 147	56,7	71	KPD	298	0,0	—
SPD	1 510 012	33,3	41	EAP	191	0,0	—
FDP/DVP	353 754	7,8	9	G	178	0,0	—
NPD	42 927	0,9	—	SpB	94	0,0	—
EFP	29 580	0,7	—				
Wahl am 16. 3. 1980							
Wahlberechtigte	6 319 950	X	X	GRÜNE ²⁾	241 303	5,3	6
Wähler	4 549 463	72,0	X	DKP	11 738	0,3	—
Ungültige Stimmen	36 454	0,8	X	Einzelbewerber	4 026	0,1	—
Gültige Stimmen	4 513 009	X	124	NPD	2 341	0,1	—
davon: CDU	2 407 798	53,4	88	KBW	2 076	0,0	—
SPD	1 488 873	32,5	40	EAP	152	0,0	—
FDP/DVP	374 633	8,3	10	FAP	69	0,0	—
Wahl am 25. 3. 1984							
Wahlberechtigte	6 609 204	X	X	GRÜNE	372 374	8,0	9
Wähler	4 706 241	71,2	X	FDP/DVP	333 386	7,2	8
Ungültige Stimmen	56 055	1,2	X	DKP	13 620	0,3	—
Gültige Stimmen	4 650 186	X	126	Einzelbewerber	9 663	0,2	—
davon: CDU	2 412 085	51,9	68	EAP	1 632	0,0	—
SPD	1 507 088	32,4	41	FAP	338	0,0	—
Wahl am 20. 3. 1988							
Wahlberechtigte	6 872 330	X	X	ÖDP	69 823	1,4	—
Wähler	4 933 846	71,8	X	REP	46 904	1,0	—
Ungültige Stimmen	55 784	1,1	X	DKP	11 406	0,2	—
Gültige Stimmen	4 878 062	X	125	Einzelbewerber	11 058	0,2	—
davon: CDU	2 392 626	49,0	66	LIGA	6 651	0,1	—
SPD	1 562 678	32,0	42	Patrioten	4 757	0,1	—
GRÜNE	383 099	7,9	10	Zentrum	1 185	0,0	—
F.D.P./DVP	285 932	5,9	7	FAP	54	0,0	—
NPD	101 889	2,1	—				

1) Stand nach Wiederholungswahl am 12. 3. 1961. — 2) DIE GRÜNEN Baden-Württemberg.

3 Landtagswahlen

3.4 Wahlberechtigte, Wähler, Stimmabgabe und Sitzverteilung in den Ländern seit 1946

Gegenstand der Nachweisung	Anzahl	%	Sitze	Gegenstand der Nachweisung	Anzahl	%	Sitze
Bayern¹⁾							
Wahl am 1. 12. 1946							
Wahlberechtigte	4 210 636	X	X	SPD	871 760	28,6	54
Wähler	3 189 552	75,7	X	WAV	225 404	7,4	13
Ungültige Stimmen	141 215	4,4	X	KPD	185 023	6,1	—
Gültige Stimmen	3 048 337	X	180	F.D.P.	172 242	5,7	9
davon: CSU	1 593 908	52,3	104				
Wahl am 26. 11. 1950							
Wahlberechtigte	6 026 641	X	X	Der Deutsche Block	82 038	0,9	—
Wähler	4 813 528	79,9	X	Königspartei	71 089	0,8	—
Ungültige Stimmen	383 851	4,0	X	Wahlblock der Kriegsbeschädigten-Heimatvertriebenen-Entrechteten	52 239	0,6	—
Gültige Stimmen	9 237 840	X	204	Block der Heimatvertriebenen	20 777	0,2	—
davon: SPD	2 588 549	28,0	63	Vereinigung wirtschaftlich und politisch Entrechteten	9 339	0,1	—
CSU	2 527 370	27,4	64	Unpolitische Bäuerliche Notgemeinschaft für den Bayerischen Wald	1 382	0,0	—
BP	1 657 713	17,9	39				
BHE-DG	1 136 148	12,3	26				
F.D.P.	653 741	7,1	12				
WAV	259 687	2,8	—				
KPD	177 768	1,9	—				
Wahl am 28. 11. 1954							
Wahlberechtigte	6 102 799	X	X	GB/BHE	990 109	10,2	19
Wähler	5 030 235	82,4	X	F.D.P.	703 924	7,2	13
Ungültige Stimmen	325 782	3,2	X	KPD	205 206	2,1	—
Gültige Stimmen	9 724 178	X	204	BRbL	54 522	0,6	—
davon: CSU	3 691 954	38,0	83 ²⁾	BdD	43 720	0,4	—
SPD	2 733 946	28,1	61	VU	13 860	0,1	—
BP	1 286 937	13,2	28				
Wahl am 23. 11. 1958							
Wahlberechtigte	6 254 214	X	X	GB/BHE	793 628	8,6	17
Wähler	4 787 763	76,6	X	BP	742 424	8,1	14
Ungültige Stimmen	353 397	3,7	X	F.D.P.	512 344	5,6	8
Gültige Stimmen	9 203 820	X	204	DRP	56 864	0,6	—
davon: CSU	4 192 904	45,6	101	DP	34 437	0,4	—
SPD	2 839 300	30,8	64	DG	31 919	0,3	—
Wahl am 25. 11. 1962							
Wahlberechtigte	6 599 417	X	X	GDP	498 809	5,1	—
Wähler	5 051 684	76,5	X	BP	469 877	4,8	8
Ungültige Stimmen	285 545	2,8	X	DFU	84 879	0,9	—
Gültige Stimmen	9 816 377	X	204	DG	30 663	0,3	—
davon: CSU	4 663 528	47,5	108	Pfr	14 713	0,1	—
SPD	3 465 168	35,3	79	NBM	5 698	0,1	—
F.D.P.	577 836	5,9	9	VU	5 206	0,1	—
Wahl am 20. 11. 1966							
Wahlberechtigte	6 717 225	X	X	SPD	3 768 973	35,8	79
Wähler	5 416 375	80,6	X	NPD	781 813	7,4	15
Ungültige Stimmen	290 604	2,7	X	F.D.P.	539 131	5,1	—
Gültige Stimmen	10 540 680	X	204	BP	361 172	3,4	—
davon: CSU	5 074 342	48,1	110	GDP	15 249	0,1	—
Wahl am 22. 11. 1970							
Wahlberechtigte	7 253 205	X	X	F.D.P.	624 560	5,6	10
Wähler	5 765 850	79,5	X	NPD	325 646	2,9	—
Ungültige Stimmen	287 197	2,5	X	BP	147 381	1,3	—
Gültige Stimmen	11 243 107	X	204	DKP	40 255	0,4	—
davon: CSU	6 344 599	56,4	124	EFP	17 906	0,2	—
SPD	3 742 760	33,3	70				

1) Jeder Wähler hatte mit Ausnahme der Wahl am 1. 12. 1946 2 Stimmen. — 2) Zwei Überhangmandate mußten gemäß Art. 50 Abs. 2 Landeswahlgesetz, gestrichen werden.

3 Landtagswahlen

3.4 Wahlberechtigte, Wähler, Stimmabgabe und Sitzverteilung in den Ländern seit 1946

Gegenstand der Nachweisung	Anzahl	%	Sitze	Gegenstand der Nachweisung	Anzahl	%	Sitze
Bayern							
Wahl am 27. 10. 1974							
Wahlberechtigte	7 415 892	X	X	F.D.P.	586 533	5,2	8
Wähler	5 765 145	77,7	X	NPD	121 745	1,1	—
Ungültige Stimmen	249 858	2,2	X	BP	87 435	0,8	—
Gültige Stimmen	11 278 586	X	204	DKP	45 890	0,4	—
davon: CSU	7 001 551	62,1	132	BSP	19 505	0,2	—
SPD	3 409 126	30,2	64	KPD	6 801	0,1	—
Wahl am 15. 10. 1978							
Wahlberechtigte	7 651 716	X	X	NPD	66 926	0,6	—
Wähler	5 863 069	76,6	X	BP	50 004	0,4	—
Ungültige Stimmen	256 781	2,2	X	DKP	33 182	0,3	—
Gültige Stimmen	11 488 095	X	204	BSP	10 205	0,1	—
davon: CSU	6 782 091	59,1	129	KBW	2 913	0,0	—
SPD	3 599 479	31,4	65	UWV	635	0,0	—
F.D.P.	711 348	6,2	10	EAP	335	0,0	—
DIE GRÜNEN 1)	210 977	1,8	—				
Wahl am 10. 10. 1982							
Wahlberechtigte	7 962 090	X	X	NPD	69 656	0,6	—
Wähler	6 212 329	78,0	X	BP	65 884	0,5	—
Ungültige Stimmen	256 100	2,1	X	ÖDP	44 761	0,4	—
Gültige Stimmen	12 167 201	X	204	DKP	21 870	0,2	—
davon: CSU	7 091 443	58,3	133	FP	5 031	0,0	—
SPD	3 876 970	31,9	71	C.B.V.	1 196	0,0	—
GRÜNE	558 687	4,6	—	IWP	1 109	0,0	—
F.D.P.	430 181	3,5	—	BWK	413	0,0	—
Wahl am 12. 10. 1986							
Wahlberechtigte	8 265 474	X	X	BP	71 807	0,6	—
Wähler	5 797 523	70,1	X	NPD	58 165	0,5	—
Ungültige Stimmen	235 974	2,0	X	FVP	39 886	0,4	—
Gültige Stimmen	11 354 399	X	204	UNABHÄNGIGE	17 858	0,2	—
davon: CSU	6 333 734	55,8	128	C.B.V.	5 565	0,0	—
SPD	3 119 124	27,5	61	BSP	1 648	0,0	—
GRÜNE	854 353	7,5	15	IWP	1 528	0,0	—
F.D.P.	428 790	3,8	—	Familie	1 376	0,0	—
REP	342 995	3,0	—	HP	896	0,0	—
ÖPD	76 674	0,7	—				
Saarland							
Wahl am 5. 10. 1947							
Wahlberechtigte	520 822	X	X	davon: CVP	230 082	51,2	28
Wähler	498 625	95,7	X	SPS	147 292	32,8	17
Ungültige Stimmen	49 060	9,8	X	KP	37 936	8,4	2
Gültige Stimmen	449 565	X	50	DPS	34 255	7,6	3
Wahl am 30. 11. 1952							
Wahlberechtigte	622 428	X	X	davon: CVP	239 405	54,7	29
Wähler	579 226	93,1	X	SPS	141 872	32,4	17
Ungültige Stimmen	141 876	24,5	X	KP	41 404	9,5	4
Gültige Stimmen	437 350	X	50	DV2)	14 669	3,4	—
Wahl am 18. 12. 1955							
Wahlberechtigte	664 388	X	X	SPD	84 414	14,3	7
Wähler	600 196	90,3	X	KP	38 698	6,6	2
Ungültige Stimmen	11 017	1,8	X	SPS	34 285	5,8	2
Gültige Stimmen	589 179	X	50	DDU	5 121	0,9	—
davon: CDU	149 525	25,4	14	CSU	3 795	0,6	—
DPS	142 602	24,2	12	ÜEVPS	2 081	0,4	—
CVP	128 658	21,8	13				
Wahl am 4. 12. 1960							
Wahlberechtigte	718 963	X	X	FDP/DPS	73 718	13,8	7
Wähler	568 560	79,1	X	SVP	60 557	11,4	6
Ungültige Stimmen	35 728	6,3	X	DDU	26 743	5,0	2
Gültige Stimmen	532 832	X	50	CNG	13 731	2,6	—
davon: CDU	195 060	36,6	19	DRP	3 325	0,6	—
SPD	159 698	30,0	16				

1) Aktionsgemeinschaft Unabhängiger Deutscher, DIE GRÜNEN. — 2) Demokratische Volkspartei.

3 Landtagswahlen

3.4 Wahlberechtigte, Wähler, Stimmabgabe und Sitzverteilung in den Ländern seit 1946

Gegenstand der Nachweisung	Anzahl	%	Sitze	Gegenstand der Nachweisung	Anzahl	%	Sitze
Saarland							
Wahl am 27. 6. 1965							
Wahlberechtigte	746 532	X	X	SPD	241 954	40,7	21
Wähler	610 836	81,8	X	FDP/DPS	49 524	8,3	4
Ungültige Stimmen	15 880	2,6	X	SVP/CVP	30 750	5,2	2
Gültige Stimmen	594 956	X	50	DDU	18 585	3,1	-
davon: CDU	254 143	42,7	23				
Wahl am 14. 6. 1970							
Wahlberechtigte	787 049	X	X	SPD	262 492	40,8	23
Wähler	653 669	83,1	X	FDP/DPS	28 167	4,4	-
Ungültige Stimmen	9 766	1,5	X	NPD	22 020	3,4	-
Gültige Stimmen	643 903	X	50	DKP	17 344	2,7	-
davon: CDU	308 107	47,8	27	SVP/CVP	5 773	0,9	-
Wahl am 4. 5. 1975							
Wahlberechtigte	803 669	X	X	SPD	295 406	41,8	22
Wähler	714 039	88,8	X	F.D.P.	52 100	7,4	3
Ungültige Stimmen	7 801	1,1	X	DKP	6 864	1,0	-
Gültige Stimmen	706 238	X	50	NPD	4 774	0,7	-
davon: CDU	347 094	49,1	25				
Wahl am 27. 4. 1980							
Wahlberechtigte	826 219	X	X	CDU	305 584	44,0	23
Wähler	702 466	85,0	X	F.D.P.	47 977	6,9	4
Ungültige Stimmen	7 721	1,1	X	GRÜNE	19 945	2,9	-
Gültige Stimmen	694 745	X	51	DKP	3 703	0,5	-
davon: SPD	315 432	45,4	24	CSWU	2 104	0,3	-
Wahl am 10. 3. 1985							
Wahlberechtigte	844 038	X	X	CDU	262 975	37,3	20
Wähler	717 448	85,0	X	F.D.P.	70 713	10,0	5
Ungültige Stimmen	12 547	1,7	X	GRÜNE	17 642	2,5	-
Gültige Stimmen	704 901	X	51	NPD	4 659	0,7	-
davon: SPD	346 595	49,2	26	DKP	2 317	0,3	-
Berlin (West)							
Wahl am 20. 10. 1946							
Wahlberechtigte	1 453 016	X	X	davon: SPD	674 209	51,7	47
Wähler	1 327 585	91,4	X	CDU	316 205	24,3	24
Ungültige Stimmen	24 614	1,9	X	SED	179 124	13,7	15
Gültige Stimmen	1 302 971	X	98	LDP	133 433	10,2	12
Wahl am 5. 12. 1948							
Wahlberechtigte	1 586 461	X	X	davon: SPD	858 461	64,5	60
Wähler	1 369 492	86,3	X	CDU	258 664	19,4	21
Ungültige Stimmen	38 222	2,8	X	LDP	214 145	16,1	17
Gültige Stimmen	1 331 270	X	98				
Wahl am 3. 12. 1950							
Wahlberechtigte	1 664 221	X	X	F.D.P.	337 589	23,1	32
Wähler	1 504 580	90,4	X	DP	53 810	3,7	-
Ungültige Stimmen	40 110	2,7	X	BHE ¹⁾	31 918	2,2	-
Gültige Stimmen	1 464 470	X	127	Kons. P	11 953	0,8	-
davon: SPD	654 211	44,7	61	USPD	9 782	0,7	-
CDU	361 050	24,7	34	FSU	4 157	0,3	-

1) Block der Heimatvertriebenen und Entrechteten.

3 Landtagswahlen

3.4 Wahlberechtigte, Wähler, Stimmabgabe und Sitzverteilung in den Ländern seit 1946

Gegenstand der Nachweisung	Anzahl	%	Sitze	Gegenstand der Nachweisung	Anzahl	%	Sitze
Berlin (West)							
Wahl am 5. 12. 1954							
Wahlberechtigte	1 694 896	X	X	DP	75 321	4,9	—
Wähler	1 555 511	91,8	X	SED	41 375	2,7	—
Ungültige Stimmen	19 618	1,3	X	BHE	39 236	2,6	—
Gültige Stimmen	1 535 893	X	127	WVM	26 886	1,8	—
davon: SPD	684 906	44,6	64	FSU	2 366	0,2	—
CDU	467 117	30,4	44	USPD	1 482	0,1	—
F.D.P.	197 204	12,8	19				
Wahl am 7. 12. 1958							
Wahlberechtigte	1 757 842	X	X	CDU	609 097	37,7	55
Wähler	1 632 540	92,9	X	F.D.P.	81 119	3,8	—
Ungültige Stimmen	16 032	1,0	X	DP	53 912	3,3	—
Gültige Stimmen	1 616 508	X	133	SED	31 572	2,0	—
davon: SPD	850 127	52,6	78	FDV	10 681	0,7	—
Wahl am 17. 2. 1963							
Wahlberechtigte	1 748 588	X	X	davon: SPD	982 197	61,9	89
Wähler	1 572 027	89,9	X	CDU	448 459	28,8	41
Ungültige Stimmen	17 060	1,1	X	F.D.P.	123 382	7,9	10
Gültige Stimmen	1 554 967	X	140	SED-W	20 929	1,3	—
Wahl am 12. 3. 1967							
Wahlberechtigte	1 718 435	X	X	CDU	479 945	32,9	47
Wähler	1 481 674	86,2	X	F.D.P.	103 973	7,1	9
Ungültige Stimmen	22 830	1,5	X	SED-W	29 925	2,1	—
Gültige Stimmen	1 459 044	X	137	AUD	15 507	1,1	—
davon: SPD	829 694	56,9	81				
Wahl am 14. 3. 1971							
Wahlberechtigte	1 652 916	X	X	CDU	553 422	38,2	54
Wähler	1 469 633	88,9	X	F.D.P.	122 310	8,4	11
Ungültige Stimmen	20 680	1,4	X	SEW	33 845	2,3	—
Gültige Stimmen	1 448 953	X	138	AUD	9 136	0,6	—
davon: SPD	730 240	50,4	73				
Wahl am 2. 3. 1976¹⁾							
Wahlberechtigte	1 579 924	X	X	F.D.P.	97 989	7,1	11
Wähler	1 387 471	87,8	X	BFD	46 691	3,4	—
Ungültige Stimmen	11 949	0,9	X	SEW	25 105	1,8	—
Gültige Stimmen	1 375 522	X	147	KPD	10 125	0,7	—
davon: CDU	604 007	43,9	69	Einzelbewerber	5 234	0,4	—
SPD	585 605	42,6	67	KBW	786	0,1	—
Wahl am 18. 3. 1979²⁾							
Wahlberechtigte	1 533 728	X	X	SPD	548 060	42,7	61
Wähler	1 310 553	85,4	X	F.D.P.	103 609	8,1	11
Ungültige Stimmen	25 957	2,0	X	AL	47 642	3,7	—
Gültige Stimmen	1 284 596	X	135	SEW	13 744	1,1	—
davon: CDU	570 174	44,4	63	KBW	1 387	0,1	—
Wahl am 10. 5. 1981							
Wahlberechtigte	1 514 642	X	X	SPD	483 778	38,3	51
Wähler	1 291 842	85,3	X	AL	90 653	7,2	9
Ungültige Stimmen	29 676	2,3	X	F.D.P.	70 529	5,6	7
Gültige Stimmen	1 262 166	X	132	SEW	8 176	0,6	—
davon: CDU	605 265	48,0	65	GLB	3 765	0,3	—
Wahl am 10. 3. 1985							
Wahlberechtigte	1 507 276	X	X	F.D.P.	105 209	8,5	12
Wähler	1 259 788	83,6	X	DA	15 857	1,3	—
Ungültige Stimmen	14 784	1,2	X	SEW	7 731	0,6	—
Gültige Stimmen	1 245 004	X	144	LD	1 429	0,1	—
davon: CDU	577 867	46,4	69	SVD	1 389	0,1	—
SPD	402 875	32,4	48	ÖDP	163	0,0	—
AL	132 484	10,6	15				

1) Stand nach der Wiederholungswahl am 25. 1. 1976. — 2) Ab 1979 Zweitstimmen.

Teil II

Vergleichszahlen aus früheren Wahlen für die kreisfreien Städte und Landkreise

Wahlbeteiligung und Stimmabgabe bei den Europawahlen 1979 und 1984

Lfd. Nr.	Kreisfreie Stadt bzw. Stadtkreis, Landkreis bzw. Kreis	Europawahl (EW) Bundestagswahl (BW)1)	Wahl- berechtigte	Wähler		Stimmen		
						ungültig		gültig
						Anzahl	%2)	Anzahl
Schleswig-								
Kreisfreie Städte								
1	Flensburg	EW79 EW84 BW87	67 789 68 004 69 607	41 609 35 908 56 074	61,4 52,8 80,6	145 243 409	0,3 0,7 0,7	41 464 35 665 55 665
2	Kiel	EW79 EW84 BW87	185 274 182 561 186 471	115 684 96 752 153 425	62,4 53,0 82,3	354 765 1 246	0,3 0,8 0,8	115 330 95 987 152 179
3	Lübeck	EW79 EW84 BW87	172 513 170 754 171 429	109 295 95 836 138 666	63,4 56,1 80,9	373 809 1 400	0,3 0,6 1,0	108 922 95 027 137 266
4	Neumünster	EW79 EW84 BW87	62 194 63 762 64 256	38 511 34 238 52 073	61,9 53,7 81,0	135 331 460	0,4 1,0 0,9	38 376 33 907 51 613
Kreise								
5	Dithmarschen	EW79 EW84 BW87	98 287 103 047 103 146	65 128 60 069 87 039	66,3 58,3 84,4	296 759 906	0,5 1,3 1,0	64 832 59 310 86 133
6	Herzogtum Lauenburg	EW79 EW84 BW87	113 638 120 335 123 458	77 248 74 406 105 688	68,0 61,8 85,6	332 858 871	0,4 1,2 0,8	76 916 73 548 104 817
7	Nordfriesland	EW79 EW84 BW87	114 086 121 383 122 916	70 802 66 410 101 367	62,1 54,7 82,5	280 721 871	0,4 1,1 0,9	70 522 65 689 100 496
8	Ostholstein	EW79 EW84 BW87	134 518 144 789 148 617	91 578 85 222 126 846	68,1 58,9 85,4	405 972 1 193	0,4 1,1 0,9	91 173 84 250 125 653
9	Pinneberg	EW79 EW84 BW87	187 944 198 647 205 455	125 564 117 750 176 762	66,8 59,3 86,0	568 1 263 1 349	0,5 1,1 0,8	124 996 116 487 175 413
10	Plön	EW79 EW84 BW87	85 961 91 616 93 411	60 582 56 371 82 085	70,5 61,5 87,9	247 717 725	0,4 1,3 0,9	60 335 55 654 81 360
11	Rendsburg-Eckernförde	EW79 EW84 BW87	176 535 188 406 192 774	118 174 109 565 165 584	66,9 58,2 85,9	512 1 296 1 397	0,4 1,2 0,8	117 662 108 269 164 187
12	Schleswig-Flensburg	EW79 EW84 BW87	125 642 134 015 137 341	82 125 75 107 116 330	65,4 56,0 84,7	322 876 1 035	0,4 1,2 0,9	81 803 74 231 115 295
13	Segeberg	EW79 EW84 BW87	143 132 157 884 164 934	93 036 89 576 139 415	65,0 56,7 84,5	380 977 1 057	0,4 1,1 0,8	92 656 88 599 138 358
14	Steinburg	EW79 EW84 BW87	96 844 100 334 101 222	64 670 59 139 85 524	66,8 58,9 84,5	321 764 787	0,5 1,3 0,9	64 349 58 375 84 737
15	Stormarn	EW79 EW84 BW87	134 903 148 090 154 301	91 828 90 053 133 939	68,1 60,8 86,8	367 933 904	0,4 1,0 0,7	91 461 89 120 133 035
1 - 15	Land insgesamt	EW79 EW84 BW87	1 899 260 1 993 627 2 039 338	1 245 834 1 146 402 1 720 817	65,6 57,5 84,4	5 037 12 284 14 610	0,4 1,1 0,8	1 240 797 1 134 118 1 706 207
	Kreisfreie Städte	EW79 EW84 BW87	487 770 485 081 491 763	305 099 262 734 400 238	62,5 54,2 81,4	1 007 2 148 3 515	0,3 0,8 0,9	304 092 260 586 396 723
	Landkreise	EW79 EW84 BW87	1 411 490 1 508 546 1 547 575	940 735 883 668 1 320 579	66,6 58,6 85,3	4 030 10 136 11 095	0,4 1,1 0,8	936 705 873 532 1 309 484
Ham								
16	Land insgesamt	EW79 EW84 BW87	1 261 369 1 250 808 1 258 320	837 865 729 868 1 044 370	66,4 58,4 83,0	5 267 8 162 6 259	0,6 1,1 0,6	832 698 721 706 1 038 111

Fußnoten siehe Seite 100.

und der Bundestagswahl 1987 nach kreisfreien Städten und Landkreisen

Von den gültigen Stimmen entfielen auf ³⁾												Lfd. Nr.
SPD		CDU bzw. CSU ⁴⁾		F.D.P.		GRÜNE ⁵⁾		Sonstige		darunter		
Anzahl	%	Anzahl	%	Anzahl	%	Anzahl	%	Anzahl	%	Anzahl	%	
Holstein												
21 390	51,6	16 590	40,0	2 067	5,0	1 180	2,8	237	0,6	—	—	1
16 489	46,2	13 413	37,6	1 592	4,5	2 976	8,3	1 195	3,4	240	0,7	
25 811	46,4	19 881	35,7	4 386	7,9	5 154	9,3	433	0,8	231	0,4	
58 861	51,0	46 949	40,7	5 382	4,7	3 472	3,0	666	0,6	—	—	2
44 872	46,7	35 614	37,1	3 520	3,7	8 757	9,1	3 224	3,4	541	0,6	
71 939	47,3	51 131	33,6	11 934	7,8	16 017	10,5	1 158	0,8	521	0,3	
53 785	49,4	46 744	42,9	5 061	4,6	2 780	2,6	552	0,5	—	—	3
43 813	46,1	37 748	39,7	3 286	3,5	7 525	7,9	2 655	2,8	829	0,9	
59 467	43,3	55 367	40,3	10 729	7,8	10 453	7,6	1 250	0,9	779	0,6	
19 048	49,6	16 721	43,6	1 596	4,2	821	2,1	190	0,5	—	—	4
15 474	45,6	13 846	40,8	1 091	3,2	2 351	6,9	1 145	3,4	176	0,5	
23 502	45,5	20 882	40,5	3 456	6,7	3 426	6,6	347	0,7	207	0,4	
25 891	39,9	34 347	53,0	2 952	4,6	1 382	2,1	260	0,4	—	—	5
22 463	37,9	29 354	49,5	2 497	4,2	3 439	5,8	1 557	2,6	526	0,9	
33 648	39,1	38 668	44,9	7 905	9,2	5 004	5,8	908	1,1	620	0,7	
32 274	42,0	38 256	49,7	4 187	5,4	1 862	2,4	337	0,4	—	—	6
27 699	37,7	34 188	46,5	3 464	4,7	6 147	8,4	2 050	2,8	515	0,7	
38 826	37,0	46 802	44,7	10 552	10,1	7 650	7,3	987	0,9	570	0,5	
27 458	38,9	36 188	51,3	4 385	6,2	2 245	3,2	246	0,3	—	—	7
24 804	37,8	30 642	46,6	3 231	4,9	5 194	7,9	1 818	2,8	289	0,4	
37 885	37,7	42 987	42,8	10 407	10,4	8 390	8,3	827	0,8	412	0,4	
39 467	43,3	45 086	49,5	4 270	4,7	2 025	2,2	325	0,4	—	—	8
34 071	40,4	39 010	46,3	3 478	4,1	5 541	6,6	2 150	2,6	533	0,6	
49 867	39,7	55 748	44,4	10 842	8,6	8 094	6,4	1 102	0,9	682	0,5	
54 543	43,6	58 217	46,6	7 585	6,1	3 766	3,0	885	0,7	—	—	9
44 141	37,9	51 157	43,9	5 942	5,1	11 372	9,8	3 875	3,3	662	0,6	
66 502	37,9	74 545	42,5	18 520	10,6	14 488	8,3	1 358	0,8	797	0,5	
26 018	43,1	29 727	49,3	2 585	4,3	1 705	2,8	300	0,5	—	—	10
22 577	40,6	24 666	44,3	2 344	4,2	4 358	7,8	1 709	3,1	324	0,6	
32 861	40,4	33 894	41,7	7 306	9,0	6 582	8,1	717	0,9	435	0,5	
49 173	41,8	59 168	50,3	5 754	4,9	3 056	2,6	511	0,4	—	—	11
42 757	39,5	49 794	46,0	4 689	4,3	8 065	7,4	2 964	2,7	516	0,5	
65 485	39,9	69 329	42,2	15 510	9,4	12 614	7,7	1 249	0,8	651	0,4	
32 049	39,2	43 303	52,9	3 988	4,9	2 164	2,6	299	0,4	—	—	12
27 948	37,7	35 496	47,8	3 211	4,3	5 388	7,3	2 188	2,9	414	0,6	
44 372	38,5	50 705	44,0	10 197	8,8	9 075	7,9	946	0,8	470	0,4	
37 370	40,3	46 056	49,7	6 104	6,6	2 684	2,9	442	0,5	—	—	13
31 182	35,2	41 150	46,4	4 965	5,6	8 382	9,5	2 920	3,3	682	0,8	
48 641	35,2	61 913	44,7	15 669	11,3	10 907	7,9	1 228	0,9	731	0,5	
27 041	42,0	32 292	50,2	2 752	4,3	1 944	3,0	320	0,5	—	—	14
23 288	39,9	26 862	46,0	2 366	4,1	4 239	7,3	1 620	2,8	416	0,7	
33 724	39,8	36 758	43,4	7 089	8,4	6 367	7,5	799	0,9	532	0,6	
37 992	41,5	44 196	48,3	6 137	6,7	2 603	2,8	533	0,6	—	—	15
31 443	35,3	40 188	45,1	5 149	5,8	9 523	10,7	2 817	3,2	429	0,5	
46 699	35,1	57 136	42,9	16 359	12,3	11 830	8,9	1 011	0,8	558	0,4	
542 360	43,7	593 840	47,9	64 805	5,2	33 689	2,7	6 103	0,5	—	—	1 – 15
453 021	39,9	503 128	44,4	50 825	4,5	93 257	8,2	33 887	3,0	7 092	0,6	
679 229	39,8	715 746	41,9	160 861	9,4	136 051	8,0	14 320	0,8	8 196	0,5	
153 084	50,3	127 004	41,8	14 106	4,6	8 253	2,7	1 645	0,5	—	—	
120 648	46,3	100 621	38,6	9 489	3,6	21 609	8,3	8 219	3,2	1 786	0,7	
180 719	45,6	147 261	37,1	30 505	7,7	35 050	8,8	3 188	0,8	1 738	0,4	
389 276	41,6	466 836	49,8	50 699	5,4	25 436	2,7	4 458	0,5	—	—	
332 373	38,0	402 507	46,1	41 336	4,7	71 648	8,2	25 668	2,9	5 306	0,6	
498 510	38,1	568 485	43,4	130 356	10,0	101 001	7,7	11 132	0,9	6 458	0,5	
burg												
434 385	52,2	307 467	36,9	52 071	6,3	29 417	3,5	9 258	1,1	—	—	16
302 848	42,0	264 300	36,6	35 426	4,9	91 944	12,7	27 188	3,8	4 761	0,7	
427 872	41,2	388 517	37,4	99 746	9,6	114 508	11,0	7 468	0,7	4 262	0,4	

Wahlbeteiligung und Stimmabgabe bei den Europawahlen 1979 und 1984

Lfd. Nr.	Kreisfreie Stadt bzw. Stadtkreis, Landkreis bzw. Kreis	Europawahl (EW) Bundestagswahl (BW) 1)	Wahl- berechtigte	Wähler		Stimmen		
						ungültig		gültig
						Anzahl	%	
Nieder								
RB Braunschweig								
Kreisfreie Städte								
17	Braunschweig	EW79	200 758	137 657	68,6	700	0,5	136 957
		EW84	199 789	116 330	58,2	1 122	1,0	115 208
		BW87	201 901	168 874	83,6	978	0,6	167 896
18	Salzgitter	EW79	85 303	59 894	70,2	343	0,6	59 551
		EW84	86 004	52 484	61,0	597	1,1	51 887
		BW87	86 115	72 755	84,5	583	0,8	72 172
19	Wolfsburg	EW79	90 931	63 854	70,2	329	0,5	63 525
		EW84	93 536	55 807	59,7	470	0,8	55 337
		BW87	94 761	80 809	85,3	613	0,8	80 196
Landkreise								
20	Gifhorn	EW79	87 954	63 091	71,7	344	0,5	62 747
		EW84	96 614	61 610	63,8	556	0,9	61 054
		BW87	100 848	87 146	86,4	536	0,6	86 610
21	Göttingen	EW79	176 725	126 440	71,5	692	0,5	125 748
		EW84	183 268	115 650	63,1	1 153	1,0	114 497
		BW87	190 898	164 733	86,3	966	0,6	163 767
22	Goslar	EW79	127 683	91 525	71,7	633	0,7	90 892
		EW84	128 065	77 595	60,6	880	1,1	76 715
		BW87	128 673	108 821	84,6	786	0,7	108 035
23	Helmstedt	EW79	78 601	56 976	72,5	470	0,8	56 506
		EW84	78 854	48 768	61,8	634	1,3	48 134
		BW87	79 046	67 140	84,9	591	0,9	66 549
24	Northeim	EW79	119 380	90 783	76,0	598	0,7	90 185
		EW84	121 232	81 464	67,2	944	1,2	80 520
		BW87	120 825	105 976	87,7	782	0,7	105 194
25	Osterode am Harz	EW79	70 590	51 415	72,8	371	0,7	51 044
		EW84	71 313	45 726	64,1	597	1,3	45 129
		BW87	71 435	60 770	85,1	503	0,8	60 267
26	Peine	EW79	89 673	67 870	75,7	465	0,7	67 405
		EW84	92 890	61 752	66,5	746	1,2	61 006
		BW87	94 168	82 154	87,2	572	0,7	81 582
27	Wolfenbüttel	EW79	89 934	67 444	75,0	476	0,7	66 968
		EW84	92 150	59 252	64,3	636	1,1	58 616
		BW87	92 894	81 085	87,3	555	0,7	80 530
17 - 27	Zusammen	EW79	1 217 532	876 949	72,0	5 421	0,6	871 528
		EW84	1 243 715	776 438	62,4	8 335	1,1	768 103
		BW87	1 261 564	1 080 263	85,6	7 465	0,7	1 072 798
	Kreisfreie Städte	EW79	376 992	261 405	69,3	1 372	0,5	260 033
		EW84	379 329	224 621	59,2	2 189	1,0	222 432
		BW87	382 777	322 438	84,2	2 174	0,7	320 264
	Landkreise	EW79	840 540	615 544	73,2	4 049	0,7	611 495
		EW84	864 386	551 817	63,8	6 146	1,1	545 671
		BW87	878 787	757 825	86,2	5 291	0,7	752 534
RB Hannover								
Kreisfreie Stadt								
28	Hannover	EW79	388 773	271 185	69,8	1 279	0,5	269 906
		EW84	380 430	226 208	59,5	2 284	1,0	223 924
		BW87	381 201	315 879	82,9	1 930	0,6	313 949
Landkreise								
29	Diepholz	EW79	136 684	88 801	65,0	577	0,6	88 224
		EW84	144 937	82 612	57,0	809	1,0	81 803
		BW87	147 321	123 339	83,7	842	0,7	122 497
30	Hamelnd-Pyrmont	EW79	123 063	89 924	73,1	566	0,6	89 358
		EW84	124 350	80 383	64,6	871	1,1	79 512
		BW87	124 692	107 410	86,1	712	0,7	106 698
31	Hannover	EW79	393 791	287 382	73,0	1 797	0,6	285 585
		EW84	420 441	259 088	61,6	2 991	1,2	256 097
		BW87	431 800	372 130	86,2	2 574	0,7	369 556
32	Hildesheim	EW79	214 703	159 394	74,2	1 125	0,7	158 269
		EW84	219 751	139 613	63,5	1 635	1,2	137 978
		BW87	221 347	193 410	87,4	1 450	0,7	191 960
33	Holzminde	EW79	65 672	49 403	75,2	437	0,9	48 966
		EW84	66 236	44 710	67,5	596	1,3	44 114
		BW87	65 837	58 145	88,3	451	0,8	57 694
34	Nienburg (Weser)	EW79	86 987	57 315	65,9	317	0,6	56 998
		EW84	89 875	50 625	56,3	520	1,0	50 105
		BW87	90 348	74 064	82,0	536	0,7	73 528

Fußnoten siehe Seite 100.

und der Bundestagswahl 1987 nach kreisfreien Städten und Landkreisen

Von den gültigen Stimmen entfielen auf ³⁾												Lfd. Nr.
SPD		CDU bzw. CSU ⁴⁾		F.D.P.		GRÜNE ⁵⁾		Sonstige		darunter		
Anzahl	%	Anzahl	%	Anzahl	%	Anzahl	%	Anzahl	%	Anzahl	%	
sachsen												
65 929	48,1	56 519	41,3	8 276	6,0	5 343	3,9	890	0,6	—	—	17
49 062	42,6	47 153	40,9	5 273	4,6	9 754	8,5	3 966	3,4	904	0,8	
70 300	41,9	67 858	40,4	14 310	8,5	14 232	8,5	1 196	0,7	688	0,4	
31 258	52,5	24 032	40,4	1 974	3,3	1 944	3,3	343	0,6	—	—	18
25 620	49,4	20 316	39,2	1 457	2,8	2 912	5,6	1 582	3,0	538	1,0	
36 300	50,3	28 720	39,8	3 367	4,7	3 310	4,6	475	0,7	301	0,4	
27 810	43,8	30 263	47,6	3 029	4,8	2 108	3,3	315	0,5	—	—	19
21 415	38,7	25 490	46,1	2 095	3,8	3 906	7,1	2 431	4,4	742	1,3	
34 151	42,6	35 555	44,3	5 074	6,3	4 639	5,8	777	1,0	508	0,6	
23 292	37,1	34 059	54,3	2 911	4,6	2 219	3,5	266	0,4	—	—	20
21 111	34,6	30 579	50,1	2 916	4,8	4 450	7,3	1 998	3,3	672	1,1	
32 561	37,6	40 808	47,1	7 212	8,3	5 208	6,0	821	0,9	578	0,7	
54 907	43,7	57 249	45,5	7 784	6,2	4 974	4,0	834	0,7	—	—	21
45 391	39,6	47 398	41,4	5 681	5,0	12 065	10,5	3 962	3,5	878	0,8	
64 447	39,4	64 147	39,2	14 585	8,9	19 361	11,8	1 227	0,7	689	0,4	
42 924	47,2	40 838	44,9	4 370	4,8	2 294	2,5	466	0,5	—	—	22
33 149	43,2	33 529	43,7	3 296	4,3	4 439	5,8	2 302	3,0	634	0,8	
46 287	42,8	47 003	43,5	8 262	7,6	5 684	5,3	799	0,7	545	0,5	
26 121	46,2	26 709	47,3	2 114	3,7	1 277	2,3	285	0,5	—	—	23
20 233	42,0	21 924	45,5	1 694	3,5	2 648	5,5	1 635	3,4	689	1,4	
27 907	41,9	30 804	46,3	3 949	5,9	3 050	4,6	839	1,3	669	1,0	
45 064	50,0	38 037	42,2	4 145	4,6	2 494	2,8	445	0,5	—	—	24
38 246	47,5	31 895	39,6	3 504	4,4	4 707	5,8	2 168	2,7	583	0,7	
49 775	47,3	40 752	38,7	8 144	7,7	5 848	5,6	675	0,6	392	0,4	
26 242	51,4	21 227	41,6	2 064	4,0	1 305	2,6	206	0,4	—	—	25
21 411	47,4	18 116	40,1	1 658	3,7	2 551	5,7	1 393	3,1	434	1,0	
28 208	46,8	24 792	41,1	3 949	6,6	2 875	4,8	443	0,7	305	0,5	
35 011	51,9	27 493	40,8	2 744	4,1	1 821	2,7	336	0,5	—	—	26
30 431	49,9	23 420	38,4	1 938	3,2	3 625	5,9	1 592	2,6	397	0,7	
40 980	50,2	30 595	37,5	5 245	6,4	4 164	5,1	598	0,7	390	0,5	
31 828	47,5	29 922	44,7	2 951	4,4	1 945	2,9	322	0,5	—	—	27
25 475	43,5	25 406	43,3	2 309	3,9	3 607	6,2	1 819	3,1	491	0,8	
35 088	43,6	34 522	42,9	5 840	7,3	4 454	5,5	626	0,8	431	0,5	
410 386	47,1	386 348	44,3	42 362	4,9	27 724	3,2	4 708	0,5	—	—	17 – 27
331 544	43,2	325 226	42,3	31 821	4,1	54 664	7,1	24 848	3,2	6 962	0,9	
466 004	43,4	445 556	41,5	79 937	7,5	72 825	6,8	8 476	0,8	5 496	0,5	
124 997	48,1	110 814	42,6	13 279	5,1	9 395	3,6	1 548	0,6	—	—	
96 097	43,2	92 959	41,8	8 825	4,0	16 572	7,5	7 979	3,6	2 184	1,0	
140 751	43,9	132 133	41,3	22 751	7,1	22 181	6,9	2 448	0,8	1 497	0,5	
285 389	46,7	275 534	45,1	29 083	4,8	18 329	3,0	3 160	0,5	—	—	
235 447	43,1	232 267	42,6	22 996	4,2	38 092	7,0	16 869	3,1	4 778	0,9	
325 253	43,2	313 423	41,6	57 186	7,6	50 644	6,7	6 028	0,8	3 999	0,5	
133 816	49,6	106 634	39,5	15 934	5,9	11 286	4,2	2 236	0,8	—	—	28
96 607	43,1	83 432	37,3	11 493	5,1	23 827	10,6	8 565	3,8	1 722	0,8	
136 253	43,4	112 597	35,9	29 256	9,3	33 434	10,6	2 409	0,8	1 290	0,4	
34 630	39,3	38 747	43,9	11 609	13,2	2 761	3,1	477	0,5	—	—	29
29 215	35,7	33 475	40,9	9 849	12,0	6 877	8,4	2 387	2,9	470	0,6	
47 396	38,7	49 071	40,1	15 556	12,7	9 588	7,8	886	0,7	514	0,4	
41 964	47,0	38 590	43,2	4 876	5,5	3 538	4,0	390	0,4	—	—	30
35 053	44,1	32 739	41,2	4 103	5,2	5 447	6,9	2 170	2,7	587	0,7	
47 225	44,3	42 670	40,0	9 119	8,5	6 849	6,4	835	0,8	530	0,5	
134 684	47,2	123 032	43,1	16 035	5,6	10 453	3,7	1 381	0,5	—	—	31
107 924	42,1	104 574	40,8	13 249	5,2	21 721	8,5	8 629	3,4	1 758	0,7	
155 926	42,2	148 902	40,3	35 758	9,7	26 026	7,0	2 944	0,8	1 493	0,4	
76 921	48,6	68 733	43,4	6 135	3,9	5 564	3,5	916	0,6	—	—	32
61 112	44,3	57 923	42,0	5 365	3,9	9 571	6,9	4 007	2,9	910	0,7	
87 975	45,8	76 677	39,9	13 997	7,3	11 926	6,2	1 385	0,7	806	0,4	
25 850	52,8	19 241	39,3	2 199	4,5	1 438	2,9	238	0,5	—	—	33
21 635	49,0	16 527	37,5	1 970	4,5	2 890	6,6	1 092	2,5	307	0,7	
28 004	48,5	21 063	36,5	4 760	8,3	3 393	5,9	474	0,8	330	0,6	
25 351	44,5	26 343	46,2	3 255	5,7	1 817	3,2	232	0,4	—	—	34
20 440	40,8	21 762	43,4	2 673	5,3	3 915	7,8	1 315	2,6	349	0,7	
30 371	41,3	30 777	41,9	6 674	9,1	5 092	6,9	614	0,8	395	0,5	

Wahlbeteiligung und Stimmabgabe bei den Europawahlen 1979 und 1984

Lfd. Nr.	Kreisfreie Stadt bzw. Stadtkreis, Landkreis bzw. Kreis	Europawahl (EW) Bundestagswahl (BW) 1)	Wahl- berechtigte	Wähler		Stimmen		
						ungültig		gültig
				Anzahl	% 2)	Anzahl	%	
Nieder								
35	Schaumburg	EW79 EW84 BW87	114 383 118 438 119 763	83 182 75 951 103 445	72,7 64,1 86,4	550 896 668	0,7 1,2 0,6	82 632 75 055 102 777
28 – 35	Zusammen	EW79 EW84 BW87	1 524 056 1 564 458 1 582 309	1 086 586 959 190 1 347 822	71,3 61,3 85,2	6 648 10 602 9 163	0,6 1,1 0,7	1 079 938 948 588 1 338 659
	Kreisfreie Stadt	EW79 EW84 BW87	388 773 380 430 381 201	271 185 226 208 315 879	69,8 59,5 82,9	1 279 2 284 1 930	0,5 1,0 0,6	269 906 223 924 313 949
	Landkreise	EW79 EW84 BW87	1 135 283 1 184 028 1 201 108	815 401 732 982 1 031 943	71,8 61,9 85,9	5 369 8 318 7 233	0,7 1,1 0,7	810 032 724 664 1 024 710
RB Lüneburg								
Landkreise								
36	Celle	EW79 EW84 BW87	122 581 128 424 130 514	86 255 77 904 110 271	70,4 60,7 84,5	460 736 697	0,5 0,9 0,6	85 795 77 168 109 574
37	Cuxhaven	EW79 EW84 BW87	143 747 150 237 152 177	93 172 86 525 127 581	64,8 57,6 83,8	613 957 970	0,7 1,1 0,8	92 559 85 568 126 611
38	Harburg	EW79 EW84 BW87	130 021 142 980 149 843	91 992 87 421 129 870	70,8 61,1 86,7	463 843 709	0,5 1,0 0,5	91 529 86 578 129 161
39	Lüchow-Dannenberg	EW79 EW84 BW87	38 173 39 155 39 833	25 691 22 843 32 959	67,3 58,3 82,7	130 207 217	0,5 0,9 0,7	25 561 22 636 32 742
40	Lüneburg	EW79 EW84 BW87	96 130 101 471 104 256	65 213 59 785 87 877	67,8 58,9 84,3	384 611 488	0,6 1,0 0,6	64 829 59 174 87 389
41	Osterholz	EW79 EW84 BW87	67 437 73 137 75 106	46 853 43 659 64 779	69,5 59,7 86,3	296 435 394	0,6 1,0 0,6	46 557 43 224 64 385
42	Rotenburg (Wümme)	EW79 EW84 BW87	97 249 104 993 107 591	66 152 63 125 90 778	68,0 60,1 84,4	320 619 598	0,5 1,0 0,7	65 832 62 506 90 180
43	Soltau - Fallingb.	EW79 EW84 BW87	92 602 96 404 98 090	62 599 57 609 81 791	67,6 59,8 83,4	445 636 595	0,7 1,1 0,7	62 154 58 973 81 196
44	Stade	EW79 EW84 BW87	116 655 125 755 129 112	78 415 73 428 108 255	67,2 58,4 83,8	5 026 768 867	6,4 1,0 0,8	73 389 72 660 107 388
45	Uelzen	EW79 EW84 BW87	72 595 75 093 75 568	53 014 49 403 65 180	73,0 65,8 86,3	347 600 495	0,7 1,2 0,8	52 667 48 803 64 685
46	Verden	EW79 EW84 BW87	79 525 85 755 88 704	55 934 51 758 75 392	70,3 60,4 85,0	323 546 473	0,6 1,1 0,6	55 611 51 212 74 919
36 – 46	Zusammen	EW79 EW84 BW87	1 056 715 1 123 404 1 150 794	725 290 673 460 974 733	68,6 59,9 84,7	8 807 6 958 6 503	1,2 1,0 0,7	716 483 666 502 968 230
RB Weser - Ems								
Kreisfreie Städte								
47	Delmenhorst	EW79 EW84 BW87	53 256 55 453 56 441	34 244 30 274 46 086	64,3 54,6 81,7	214 316 341	0,6 1,0 0,7	34 030 29 958 45 745
48	Emden	EW79 EW84 BW87	38 214 38 547 38 914	26 123 23 751 32 615	68,4 61,6 83,8	215 340 285	0,8 1,4 0,9	25 908 23 411 32 330
49	Oldenburg (Oldenburg)	EW79 EW84 BW87	101 089 106 799 110 963	66 259 61 099 91 268	65,5 57,2 82,3	285 498 572	0,4 0,8 0,6	65 974 60 601 90 696
50	Osnabrück	EW79 EW84 BW87	115 278 115 385 118 098	80 586 70 793 99 077	69,9 61,4 83,9	434 622 690	0,5 0,9 0,7	80 152 70 171 98 387
51	Wilhelmshaven	EW79 EW84 BW87	73 314 73 714 73 593	46 416 41 892 59 914	63,3 56,8 81,4	289 459 496	0,6 1,1 0,8	46 127 41 433 59 418

und der Bundestagswahl 1987 nach kreisfreien Städten und Landkreisen

Von den gültigen Stimmen entfielen auf ³⁾												Lfd. Nr.
SPD		CDU bzw. CSU ⁴⁾		F.D.P.		GRÜNE ⁵⁾		Sonstige		darunter		
Anzahl	%	Anzahl	%	Anzahl	%	Anzahl	%	Anzahl	%	Anzahl	%	
sachsen												
41 495	50,2	34 539	41,8	3 900	4,7	2 307	2,8	391	0,5	—	—	35
34 296	45,7	29 704	39,6	3 341	4,5	5 515	7,3	2 199	2,9	548	0,7	
46 988	45,7	40 639	39,5	7 881	7,7	6 387	6,2	882	0,9	514	0,5	
514 711	47,7	455 859	42,2	63 943	5,9	39 164	3,6	6 261	0,6	—	—	28 – 35
406 282	42,8	380 136	40,1	52 043	5,5	79 763	8,4	30 364	3,2	6 651	0,7	
580 138	43,3	522 396	39,0	123 001	9,2	102 695	7,7	10 429	0,8	5 872	0,4	
133 816	49,6	106 634	39,5	15 934	5,9	11 286	4,2	2 236	0,8	—	—	
96 607	43,1	83 432	37,3	11 493	5,1	23 827	10,6	8 565	3,8	1 722	0,8	
136 253	43,4	112 597	35,9	29 256	9,3	33 434	10,6	2 409	0,8	1 290	0,4	
380 895	47,0	349 225	43,1	48 009	5,9	27 878	3,4	4 025	0,5	—	—	
309 675	42,7	296 704	40,9	40 550	5,6	55 936	7,7	21 799	3,0	4 929	0,7	
443 885	43,3	409 799	40,0	93 745	9,1	69 261	6,8	8 020	0,8	4 582	0,4	
32 578	38,0	45 235	52,7	4 395	5,1	3 121	3,6	466	0,5	—	—	36
25 853	33,5	38 395	49,8	4 281	5,5	5 867	7,8	2 772	3,6	779	1,0	
38 005	34,7	52 684	48,1	11 373	10,4	6 103	5,6	1 409	1,3	801	0,7	
41 965	45,3	42 113	45,5	4 259	4,6	3 708	4,0	514	0,6	—	—	37
35 789	41,8	35 855	41,7	3 992	4,7	7 445	8,7	2 687	3,1	615	0,7	
52 519	41,5	52 203	41,2	11 126	8,8	9 846	7,8	917	0,7	559	0,4	
36 208	39,6	45 145	49,3	6 635	7,2	3 050	3,3	491	0,5	—	—	38
28 230	32,6	40 724	47,0	5 572	6,4	9 207	10,6	2 845	3,3	555	0,6	
43 335	33,6	57 454	44,5	16 865	13,1	10 440	8,1	1 067	0,8	566	0,4	
8 050	31,5	12 769	50,0	938	3,7	3 687	14,4	117	0,5	—	—	39
6 681	29,5	10 388	45,9	1 149	5,1	3 852	17,0	566	2,5	220	1,0	
10 803	33,0	14 689	44,9	3 004	9,2	3 793	11,6	453	1,4	302	0,9	
27 891	43,0	29 821	46,0	3 628	5,6	3 125	4,8	364	0,6	—	—	40
22 355	37,8	25 398	42,9	3 246	5,5	6 036	10,2	2 139	3,6	513	0,9	
34 050	39,0	35 638	40,8	9 033	10,3	7 877	9,0	791	0,9	506	0,6	
21 494	46,2	20 077	43,1	2 730	5,9	1 950	4,2	306	0,7	—	—	41
17 979	41,6	17 114	39,6	1 887	4,4	4 779	11,1	1 465	3,4	255	0,6	
27 255	42,3	23 434	36,4	6 019	9,3	7 245	11,3	432	0,7	238	0,4	
24 778	37,6	35 386	53,8	2 912	4,4	2 442	3,7	314	0,5	—	—	42
20 915	33,5	31 069	49,7	3 326	5,3	5 193	8,3	2 003	3,2	529	0,8	
31 547	35,0	42 817	47,5	8 167	9,1	6 895	7,6	754	0,8	484	0,5	
24 513	39,4	31 569	50,8	3 392	5,5	2 328	3,7	352	0,6	—	—	43
20 139	35,3	27 041	47,5	3 082	5,4	4 526	7,9	2 185	3,8	870	1,5	
29 225	36,4	37 516	46,8	7 705	9,6	5 564	6,9	1 186	1,5	772	1,0	
33 905	46,2	32 852	44,8	3 806	5,2	2 466	3,4	360	0,5	—	—	44
28 616	39,4	31 609	43,5	3 578	4,9	6 422	8,8	2 435	3,4	627	0,9	
43 077	40,1	44 924	41,8	10 477	9,8	8 009	7,5	901	0,8	599	0,6	
21 165	40,2	25 889	49,2	2 420	4,6	2 916	5,5	277	0,5	—	—	45
18 404	37,7	22 246	45,6	2 565	5,3	4 021	8,2	1 567	3,2	473	1,0	
25 804	39,9	27 753	42,9	5 853	9,0	4 440	6,9	835	1,3	518	0,8	
25 391	45,7	24 406	43,9	3 217	5,8	2 321	4,2	276	0,5	—	—	46
20 995	41,0	20 573	40,2	2 522	4,9	5 319	10,4	1 803	3,5	369	0,7	
31 431	42,0	28 375	37,9	7 285	9,7	7 319	9,8	509	0,7	304	0,4	
297 938	41,6	345 262	48,2	38 332	5,4	31 114	4,3	3 837	0,5	—	—	36 – 46
245 956	36,9	300 212	45,0	35 200	5,3	62 667	9,4	22 467	3,4	5 805	0,9	
367 051	37,9	417 487	43,1	96 907	10,0	77 531	8,0	9 254	1,0	5 649	0,8	
17 915	52,6	12 434	36,5	2 116	6,2	1 323	3,9	242	0,7	—	—	47
14 310	47,8	10 610	35,4	1 330	4,4	2 698	9,0	1 010	3,4	209	0,7	
21 997	48,1	16 144	35,3	3 573	7,8	3 695	8,1	336	0,7	207	0,5	
16 622	64,2	7 178	27,7	1 034	4,0	842	3,2	232	0,9	—	—	48
14 274	61,0	5 637	24,1	845	3,6	1 827	7,8	828	3,5	158	0,7	
19 745	61,1	7 816	24,2	2 169	6,7	2 439	7,5	161	0,5	97	0,3	
31 172	47,2	25 225	38,2	5 723	8,7	3 044	4,6	810	1,2	—	—	49
25 145	41,5	20 087	33,1	4 242	7,0	7 727	12,8	3 400	5,6	533	0,9	
39 722	43,8	28 981	32,0	9 301	10,3	12 038	13,3	654	0,7	392	0,4	
36 752	45,9	35 451	44,2	4 438	5,5	2 961	3,7	550	0,7	—	—	50
28 585	40,7	29 275	41,7	3 271	4,7	6 316	9,0	2 724	3,9	541	0,8	
41 230	41,9	37 977	38,6	8 983	9,1	9 523	9,7	674	0,7	393	0,4	
24 854	53,9	16 477	35,7	2 563	5,6	1 973	4,3	260	0,6	—	—	51
20 144	48,6	14 209	34,3	1 731	4,2	3 915	9,4	1 434	3,5	293	0,7	
28 933	48,7	21 047	35,4	4 285	7,2	4 586	7,7	567	1,0	341	0,6	

Wahlbeteiligung und Stimmabgabe bei den Europawahlen 1979 und 1984

Lfd. Nr.	Kreisfreie Stadt bzw. Stadtkreis, Landkreis bzw. Kreis	Europawahl (EW) Bundestagswahl (BW) 1)	Wahl- berechtigte	Wähler		Stimmen		
						ungültig		gültig
						Anzahl	% 2)	
Nieder								
Landkreise								
52	Ammerland	EW79	63 488	36 795	58,0	233	0,6	36 562
		EW84	70 354	37 559	53,4	480	1,3	37 079
		BW87	72 775	59 313	81,5	435	0,7	58 878
53	Aurich	EW79	118 959	76 720	64,5	994	1,3	75 726
		EW84	128 064	76 885	60,0	1 462	1,9	75 423
		BW87	131 096	110 713	84,5	1 293	1,2	109 420
54	Cloppenburg	EW79	74 921	55 017	73,4	527	1,0	54 490
		EW84	83 236	53 765	64,6	931	1,7	52 834
		BW87	85 850	73 677	85,8	815	1,1	72 862
55	Emsland	EW79	162 069	117 261	72,4	719	0,6	116 542
		EW84	179 456	114 335	63,7	1 396	1,2	112 939
		BW87	186 281	161 247	86,6	1 274	0,8	159 973
56	Friesland	EW79	68 831	41 660	60,5	376	0,9	41 284
		EW84	73 249	41 409	56,5	617	1,5	40 792
		BW87	74 667	61 515	82,4	627	1,0	60 888
57	Grafschaft Bentheim	EW79	78 808	56 191	71,3	284	0,5	55 907
		EW84	84 396	53 877	63,8	516	1,0	53 361
		BW87	86 236	75 159	87,2	508	0,7	74 651
58	Leer	EW79	102 223	66 168	64,7	605	0,9	65 563
		EW84	108 559	63 163	58,2	972	1,5	62 191
		BW87	110 817	92 660	83,6	1 001	1,1	91 659
59	Oldenburg (Oldenburg)	EW79	67 484	44 822	66,4	279	0,6	44 543
		EW84	74 446	43 243	58,1	438	1,0	42 805
		BW87	77 372	65 001	84,0	472	0,7	64 529
60	Osnabrück	EW79	204 906	153 085	74,7	951	0,6	152 134
		EW84	219 350	143 446	65,4	1 776	1,2	141 670
		BW87	225 134	196 376	87,2	1 521	0,8	194 855
61	Vechta	EW79	64 143	49 560	77,3	378	0,8	49 182
		EW84	71 136	47 477	66,7	734	1,5	46 743
		BW87	73 772	64 589	87,6	535	0,8	64 054
62	Wesermarsch	EW79	67 790	43 821	64,6	343	0,8	43 478
		EW84	70 703	39 709	56,2	508	1,3	39 201
		BW87	70 923	58 631	82,7	464	0,8	58 167
63	Wittmund	EW79	37 105	21 869	58,9	193	0,9	21 676
		EW84	39 799	20 134	50,6	254	1,3	19 880
		BW87	40 505	32 282	79,7	336	1,0	31 946
47 – 63	Zusammen	EW79	1 491 878	1 016 597	68,1	7 319	0,7	1 009 278
		EW84	1 592 646	962 811	60,5	12 319	1,3	950 492
		BW87	1 633 437	1 380 123	84,5	11 665	0,8	1 368 458
	Kreisfreie Städte	EW79	381 151	253 628	66,5	1 437	0,6	252 191
		EW84	389 898	227 809	58,4	2 235	1,0	225 574
		BW87	398 009	328 960	82,7	2 384	0,7	326 576
	Landkreise	EW79	1 110 727	762 969	68,7	5 882	0,8	757 087
		EW84	1 202 748	735 002	61,1	10 084	1,4	724 918
		BW87	1 235 428	1 051 163	85,1	9 281	0,9	1 041 882
17 – 63	Land insgesamt	EW79	5 290 181	3 705 422	70,0	28 195	0,8	3 677 227
		EW84	5 524 223	3 371 899	61,0	38 214	1,1	3 333 685
		BW87	5 628 104	4 782 941	85,0	34 796	0,7	4 748 145
	Kreisfreie Städte	EW79	1 146 916	786 218	68,6	4 088	0,5	782 130
		EW84	1 149 657	678 638	59,0	6 708	1,0	671 930
		BW87	1 161 987	967 277	83,2	6 488	0,7	960 789
	Landkreise	EW79	4 143 265	2 919 204	70,5	24 107	0,8	2 895 097
		EW84	4 374 566	2 693 261	61,6	31 506	1,2	2 661 755
		BW87	4 466 117	3 815 664	85,4	28 308	0,7	3 787 356
Bre								
64	Kreisfreie Städte Bremen	EW79	422 009	286 148	67,8	1 882	0,7	284 266
		EW84	422 143	238 314	56,5	2 353	1,0	235 961
		BW87	422 733	353 396	83,6	2 879	0,8	350 517
65	Bremerhaven	EW79	101 557	61 222	60,3	504	0,8	60 718
		EW84	100 352	49 688	49,5	586	1,2	49 102
		BW87	98 913	78 239	79,1	573	0,7	77 666
64, 65	Land insgesamt	EW79	523 566	347 370	66,3	2 386	0,7	344 984
		EW84	522 495	288 002	55,1	2 939	1,0	285 063
		BW87	521 646	431 635	82,7	3 452	0,8	428 183

Fußnoten siehe Seite 100.

und der Bundestagswahl 1987 nach kreisfreien Städten und Landkreisen

Von den gültigen Stimmen entfielen auf ³⁾												Lfd. Nr.
SPD		CDU bzw. CSU ⁴⁾		F.D.P.		GRÜNE ⁵⁾		Sonstige		darunter		
Anzahl	%	Anzahl	%	Anzahl	%	Anzahl	%	Anzahl	%	Anzahl	%	
sachsen												
15 562	42,6	15 672	42,9	3 731	10,2	1 360	3,7	237	0,6	—	—	52
15 013	40,5	13 838	37,3	3 436	9,3	3 569	9,6	1 223	3,3	282	0,8	
24 487	41,6	20 870	35,4	8 449	14,4	4 659	7,9	413	0,7	251	0,4	
43 388	57,3	26 737	35,3	2 758	3,6	2 362	3,1	481	0,6	—	—	53
42 309	56,1	22 471	29,8	2 620	3,5	5 820	7,7	2 203	2,9	395	0,5	
60 985	55,7	32 730	29,9	6 947	6,3	8 110	7,4	648	0,6	339	0,3	
10 378	19,0	40 611	74,5	1 288	2,4	1 823	3,3	390	0,7	—	—	54
9 747	18,4	36 377	68,9	1 546	2,9	3 541	6,7	1 623	3,1	205	0,4	
16 228	22,3	47 326	65,0	5 215	7,2	3 702	5,1	391	0,5	193	0,3	
25 432	21,8	83 914	72,0	2 423	2,1	3 961	3,4	812	0,7	—	—	55
24 581	21,8	74 097	65,6	3 017	2,7	7 469	6,6	3 775	3,3	300	0,3	
39 559	24,7	99 491	62,2	11 514	7,2	8 605	5,4	804	0,5	296	0,2	
21 562	52,2	15 013	36,4	2 713	6,6	1 759	4,3	237	0,6	—	—	56
19 113	46,9	13 634	33,4	2 619	6,4	3 734	9,2	1 692	4,1	296	0,7	
28 514	46,8	20 690	34,0	6 346	10,4	4 808	7,9	530	0,9	339	0,6	
23 213	41,5	27 988	50,1	2 639	4,7	1 692	3,0	375	0,7	—	—	57
20 373	38,2	25 742	48,2	2 237	4,2	3 529	6,6	1 480	2,8	253	0,5	
30 595	41,0	32 183	43,1	7 123	9,5	4 324	5,8	426	0,6	231	0,3	
34 183	52,1	26 604	40,6	2 490	3,8	1 890	2,9	396	0,6	—	—	58
31 743	51,0	21 662	34,8	2 254	3,6	4 666	7,5	1 866	3,0	329	0,5	
47 793	52,1	31 458	34,3	5 958	6,5	5 802	6,3	648	0,7	398	0,4	
18 249	41,0	19 887	44,6	4 522	10,2	1 659	3,7	226	0,5	—	—	59
15 921	37,2	17 283	40,4	3 901	9,1	4 241	9,9	1 459	3,4	302	0,7	
25 759	39,9	24 233	37,6	8 393	13,0	5 649	8,8	495	0,8	300	0,5	
58 556	38,5	80 653	53,0	6 954	4,6	5 038	3,3	933	0,6	—	—	60
49 693	35,1	70 592	49,8	5 924	4,2	10 720	7,6	4 741	3,3	724	0,5	
72 724	37,3	90 263	46,3	17 626	9,0	12 946	6,6	1 296	0,7	682	0,4	
8 855	18,0	37 361	76,0	1 224	2,5	1 296	2,6	446	0,9	—	—	61
7 391	15,8	32 994	70,6	1 843	3,9	2 820	6,0	1 695	3,6	154	0,3	
12 054	18,8	43 029	67,2	5 480	8,6	3 186	5,0	305	0,5	117	0,2	
23 461	54,0	15 413	35,5	2 943	6,8	1 347	3,1	314	0,7	—	—	62
19 771	50,4	11 947	30,5	2 657	6,8	3 499	8,9	1 327	3,4	221	0,6	
29 852	51,3	17 553	30,2	5 916	10,2	4 475	7,7	371	0,6	233	0,4	
9 504	43,8	10 243	47,3	1 083	5,0	756	3,5	90	0,4	—	—	63
8 539	43,0	8 141	41,0	1 013	5,1	1 605	8,1	582	2,9	122	0,6	
14 073	44,1	12 737	39,9	2 759	8,6	2 123	6,6	254	0,8	158	0,5	
419 658	41,6	496 861	49,2	50 642	5,0	35 086	3,5	7 031	0,7	—	—	47 – 63
366 652	38,6	428 596	45,1	44 486	4,7	77 696	8,2	33 062	3,5	5 317	0,6	
554 250	40,5	584 528	42,7	120 037	8,8	100 670	7,4	8 973	0,7	4 967	0,4	
127 315	50,5	96 765	38,4	15 874	6,3	10 143	4,0	2 094	0,8	—	—	
102 458	45,4	79 818	35,4	11 419	5,1	22 483	10,0	9 396	4,2	1 734	0,8	
151 627	46,4	111 965	34,3	28 311	8,7	32 281	9,9	2 392	0,7	1 430	0,4	
292 343	38,6	400 096	52,8	34 768	4,6	24 943	3,3	4 937	0,7	—	—	
264 194	36,4	348 778	48,1	33 067	4,6	55 213	7,6	23 666	3,3	3 583	0,5	
402 623	38,6	472 563	45,4	91 726	8,8	68 389	6,6	6 581	0,6	3 537	0,3	
1 642 693	44,7	1 684 330	45,8	195 279	5,3	133 088	3,6	21 837	0,6	—	—	17 – 63
1 350 434	40,5	1 434 170	43,0	163 550	4,9	274 790	8,2	110 741	3,3	24 735	0,7	
1 967 443	41,4	1 969 967	41,5	419 882	8,8	353 721	7,4	37 132	0,8	21 984	0,5	
386 128	49,4	314 213	40,2	45 087	5,8	30 824	3,9	5 878	0,8	—	—	
295 162	43,9	256 209	38,1	31 737	4,7	62 882	9,4	25 940	3,9	5 640	0,8	
428 631	44,6	356 695	37,1	80 318	8,4	87 896	9,1	7 249	0,8	4 217	0,4	
1 256 565	43,4	1 370 117	47,3	150 192	5,2	102 264	3,5	15 959	0,6	—	—	
1 055 272	39,6	1 177 961	44,3	131 813	5,0	211 908	8,0	84 801	3,2	19 095	0,7	
1 538 812	40,6	1 613 272	42,6	339 564	9,0	265 825	7,0	29 883	0,8	17 767	0,5	
men												
147 883	52,0	94 307	33,2	24 611	8,7	13 629	4,8	3 836	1,3	—	—	64
112 340	47,6	73 610	31,2	10 799	4,6	28 056	11,9	11 156	4,7	1 854	0,8	
160 975	45,9	101 367	28,9	31 919	9,1	51 984	14,8	4 272	1,2	1 702	0,5	
34 999	57,6	18 364	30,2	3 865	6,4	2 753	4,5	737	1,2	—	—	65
24 576	50,1	14 813	30,2	2 040	4,2	5 787	11,8	1 886	3,8	348	0,7	
37 945	48,9	22 378	28,8	5 806	7,5	10 146	13,1	1 391	1,8	398	0,8	
182 882	53,0	112 671	32,7	28 476	8,3	16 382	4,7	4 573	1,3	—	—	64, 65
136 916	48,0	88 423	31,0	12 839	4,5	33 843	11,9	13 042	4,6	2 202	0,8	
198 920	46,5	123 745	28,9	37 725	8,8	62 130	14,5	5 663	1,3	2 100	0,5	

Wahlbeteiligung und Stimmabgabe bei den Europawahlen 1979 und 1984

Lfd. Nr.	Kreisfreie Stadt bzw. Stadtkreis, Landkreis bzw. Kreis	Europawahl (EW) Bundestagswahl (BW) 1)	Wahl- berechtigte	Wähler		Stimmen		
						ungültig		gültig
				Anzahl	%2)	Anzahl	%	Anzahl
Nordrhein -								
RB Düsseldorf								
Kreisfreie Städte								
66	Düsseldorf	EW 79	441 386	282 072	63,9	1 423	0,5	280 649
		EW 84	436 175	246 569	56,5	2 254	0,9	244 315
		BW 87	435 581	363 012	83,3	2 473	0,7	360 539
67	Duisburg	EW 79	412 754	262 292	63,5	1 609	0,6	260 683
		EW 84	402 236	216 231	53,8	1 918	0,9	214 313
		BW 87	395 966	330 682	83,5	2 617	0,8	328 065
68	Essen	EW 79	511 872	335 248	65,5	1 603	0,5	333 645
		EW 84	503 762	277 818	55,1	2 294	0,8	275 524
		BW 87	499 472	414 419	83,0	2 635	0,6	411 784
69	Krefeld	EW 79	168 873	108 817	64,4	641	0,6	108 176
		EW 84	172 250	92 878	53,9	879	0,9	91 999
		BW 87	173 615	142 920	82,3	1 025	0,7	141 895
70	Mönchengladbach	EW 79	187 809	112 318	59,8	714	0,6	111 604
		EW 84	193 520	102 221	52,8	1 111	1,1	101 110
		BW 87	196 118	156 265	79,7	1 333	0,9	154 932
71	Mülheim a. d. Ruhr	EW 79	143 146	93 615	65,4	467	0,5	93 148
		EW 84	142 229	83 709	58,9	684	0,8	83 025
		BW 87	142 215	122 694	86,3	823	0,7	121 871
72	Oberhausen	EW 79	173 754	111 593	64,2	596	0,5	110 997
		EW 84	173 961	94 239	54,2	778	0,8	93 461
		BW 87	173 359	145 391	83,9	1 064	0,7	144 327
73	Remscheid	EW 79	90 602	57 515	63,5	282	0,5	57 233
		EW 84	90 133	49 095	54,5	471	1,0	48 624
		BW 87	89 921	73 537	81,8	473	0,6	73 064
74	Solingen	EW 79	121 541	78 739	64,8	397	0,5	78 342
		EW 84	121 265	68 073	56,1	641	0,9	67 432
		BW 87	120 508	99 961	82,9	659	0,7	99 302
75	Wuppertal	EW 79	288 582	183 843	63,7	823	0,4	183 020
		EW 84	285 770	160 148	56,0	1 374	0,9	158 774
		BW 87	284 220	240 051	84,5	1 367	0,6	238 684
Kreise								
76	Kleve	EW 79	174 166	121 570	69,8	1 163	1,0	120 407
		EW 84	188 929	113 633	60,1	1 758	1,5	111 875
		BW 87	194 394	168 051	86,4	1 679	1,0	166 372
77	Mettmann	EW 79	334 935	223 165	66,6	1 297	0,6	221 868
		EW 84	355 159	206 262	58,1	1 992	1,0	204 270
		BW 87	365 612	312 460	85,5	2 200	0,7	310 260
78	Neuss	EW 79	282 411	187 476	66,4	1 273	0,7	186 203
		EW 84	297 883	176 305	59,2	2 059	1,2	174 246
		BW 87	305 222	263 591	86,4	1 807	0,7	261 784
79	Viersen	EW 79	187 450	121 091	64,6	1 045	0,9	120 046
		EW 84	195 915	111 155	56,7	1 499	1,3	109 656
		BW 87	200 859	169 089	84,2	1 486	0,9	167 603
80	Wesel	EW 79	299 610	199 281	66,5	1 367	0,7	197 914
		EW 84	317 929	181 196	57,0	1 994	1,1	179 202
		BW 87	325 097	280 315	86,2	1 990	0,7	278 325
66 - 80	Zusammen	EW 79	3 818 891	2 478 635	64,9	14 700	0,6	2 463 935
		EW 84	3 877 116	2 179 532	56,2	21 706	1,0	2 157 826
		BW 87	3 902 159	3 282 438	84,1	23 631	0,7	3 258 807
Kreisfreie Städte								
	EW 79	2 540 319	1 626 052	64,0	8 555	0,5	1 617 497
		EW 84	2 521 301	1 390 981	55,2	12 404	0,9	1 378 577
		BW 87	2 510 975	2 088 932	83,2	14 469	0,7	2 074 463
Kreise								
	EW 79	1 278 572	852 583	66,7	6 145	0,7	846 438
		EW 84	1 355 815	788 551	58,2	9 302	1,2	779 249
		BW 87	1 391 184	1 193 506	85,8	9 162	0,8	1 184 344
RB Köln								
Kreisfreie Städte								
81	Aachen	EW 79	159 195	109 716	68,9	811	0,7	108 905
		EW 84	161 296	99 737	61,8	1 186	1,2	98 551
		BW 87	164 974	140 221	85,0	1 104	0,8	139 117
82	Bonn	EW 79	207 903	141 502	68,1	686	0,5	140 816
		EW 84	204 007	128 108	62,8	1 286	1,0	126 822
		BW 87	213 109	184 992	86,8	1 260	0,7	183 732
83	Köln	EW 79	667 996	412 601	61,8	2 268	0,5	410 333
		EW 84	689 440	364 501	54,4	3 702	1,0	360 799
		BW 87	678 259	550 547	81,2	4 165	0,8	546 382

Fußnoten siehe Seite 100.

und der Bundestagswahl 1987 nach kreisfreien Städten und Landkreisen

Von den gültigen Stimmen entfielen auf 3)												Lfd. Nr.
SPD		CDU bzw. CSU 4)		F.D.P.		GRÜNE 5)		Sonstige		darunter		
Anzahl	%	Anzahl	%	Anzahl	%	Anzahl	%	Anzahl	%	Anzahl	%	
122 572	43,7	125 627	44,8	19 689	7,0	9 778	3,5	2 983	1,1	—	—	66
96 335	39,4	101 187	41,4	13 474	5,5	23 306	9,5	10 013	4,1	1 712	0,7	
146 177	40,5	139 389	38,7	36 858	10,2	35 017	9,7	3 098	0,9	1 330	0,4	
154 296	59,2	85 196	32,7	11 738	4,5	6 920	2,7	2 533	1,0	—	—	67
123 162	57,5	64 066	29,9	5 400	2,5	15 206	7,1	6 479	3,0	1 344	0,6	
194 679	59,3	94 136	28,7	15 200	4,6	21 366	6,5	2 684	0,8	1 277	0,4	
177 227	53,1	126 032	37,8	17 519	5,3	9 299	2,8	3 568	1,1	—	—	68
137 190	49,8	97 639	35,4	9 412	3,4	21 398	7,8	9 885	3,6	1 343	0,5	
214 223	52,0	135 984	33,0	28 019	6,8	30 431	7,4	3 127	0,8	1 333	0,3	
46 434	42,9	50 118	46,3	7 512	6,9	3 290	3,0	822	0,8	—	—	69
36 321	39,5	39 737	43,2	4 668	5,1	8 067	8,8	3 206	3,5	625	0,7	
58 001	40,4	57 218	40,3	14 001	9,9	11 313	8,0	1 362	1,0	505	0,4	
41 593	37,3	59 918	53,7	6 479	5,8	2 732	2,4	882	0,8	—	—	70
35 573	35,2	49 223	48,7	4 853	4,8	8 176	8,1	3 285	3,2	605	0,6	
55 794	36,0	72 285	46,7	14 560	9,4	10 879	7,0	1 414	0,9	573	0,4	
49 522	53,2	33 185	35,6	6 302	6,8	3 325	3,6	814	0,9	—	—	71
42 251	50,9	27 707	33,4	3 313	4,0	7 042	8,5	2 712	3,3	488	0,6	
61 362	50,3	39 619	32,5	10 559	8,7	9 379	7,7	952	0,8	461	0,4	
62 297	56,1	39 242	35,4	5 069	4,6	3 210	2,9	1 179	1,1	—	—	72
52 798	56,5	29 560	31,6	2 110	2,3	6 247	6,7	2 746	2,9	520	0,6	
83 319	57,7	44 645	30,9	6 366	4,4	8 927	6,2	1 070	0,7	502	0,3	
26 630	46,5	24 458	42,7	4 258	7,4	1 339	2,3	548	1,0	—	—	73
20 651	42,5	20 207	41,6	2 449	5,0	3 600	7,4	1 717	3,5	439	0,9	
31 550	43,2	28 711	39,3	7 352	10,1	4 742	6,5	709	1,0	378	0,5	
34 927	44,6	33 254	42,4	6 695	8,5	2 593	3,3	873	1,1	—	—	74
27 182	40,3	27 831	41,3	3 912	5,8	6 105	9,1	2 402	3,6	465	0,7	
40 418	40,7	39 499	39,8	11 065	11,1	7 449	7,5	871	0,9	359	0,4	
84 133	46,0	75 557	41,3	16 060	8,8	5 545	3,0	1 725	0,9	—	—	75
67 629	42,6	59 878	37,7	9 519	6,0	16 167	10,2	5 581	3,5	1 189	0,7	
108 609	45,5	84 070	35,2	25 575	10,7	18 504	7,8	1 926	0,8	1 002	0,4	
37 751	31,4	73 361	60,9	5 337	4,4	3 253	2,7	705	0,6	—	—	76
33 181	29,7	64 473	57,6	3 972	3,6	7 149	6,4	3 100	2,8	401	0,4	
54 530	32,8	86 476	52,0	13 336	8,0	10 624	6,4	1 406	0,8	393	0,2	
97 418	43,9	97 965	44,2	17 559	7,9	7 144	3,2	1 782	0,8	—	—	77
82 039	40,2	85 400	41,8	11 543	5,7	18 147	8,9	7 141	3,5	1 478	0,7	
123 838	39,9	125 165	40,3	34 041	11,0	24 413	7,9	2 803	0,9	1 193	0,4	
69 879	37,5	97 295	52,3	12 070	6,5	5 331	2,9	1 628	0,9	—	—	78
59 539	34,2	85 691	49,2	8 497	4,9	13 896	8,0	6 623	3,8	1 174	0,7	
92 959	35,5	120 755	46,1	26 364	10,1	19 017	7,3	2 689	1,0	1 120	0,4	
43 932	36,6	65 372	54,5	6 631	5,5	3 137	2,6	974	0,8	—	—	79
36 504	33,3	56 097	51,2	5 314	4,8	8 331	7,6	3 410	3,1	573	0,5	
59 092	35,3	79 049	47,2	16 544	9,9	11 509	6,9	1 409	0,8	471	0,3	
99 642	50,3	79 271	40,1	11 820	6,0	5 930	3,0	1 251	0,6	—	—	80
85 330	47,6	68 187	38,1	7 317	4,1	13 313	7,4	5 055	2,8	971	0,5	
138 905	49,9	97 787	35,1	20 499	7,4	18 970	6,8	2 164	0,8	914	0,3	
1 148 253	46,6	1 065 851	43,3	154 738	6,3	72 826	3,0	22 267	0,9	—	—	66 - 80
935 685	43,4	876 883	40,6	95 753	4,4	176 150	8,2	73 355	3,4	13 327	0,6	
1 463 456	44,9	1 244 788	38,2	280 339	8,6	242 540	7,4	27 684	0,8	11 811	0,4	
799 631	49,4	652 587	40,3	101 321	6,3	48 031	3,0	15 927	1,0	—	—	81
639 092	46,4	517 035	37,5	59 110	4,3	115 314	8,4	48 026	3,5	8 730	0,6	
994 132	47,9	735 556	35,5	169 555	8,2	158 007	7,6	17 213	0,8	7 720	0,4	
348 622	41,2	413 264	48,8	53 417	6,3	24 795	2,9	6 340	0,7	—	—	82
296 593	38,1	359 848	46,2	36 643	4,7	60 836	7,8	25 329	3,3	4 597	0,6	
469 324	39,6	509 232	43,0	110 784	9,4	84 533	7,1	10 471	0,9	4 091	0,3	
41 553	38,2	56 644	52,0	5 936	5,5	4 003	3,7	769	0,7	—	—	83
34 415	34,9	46 298	47,0	3 896	4,0	10 300	10,5	3 642	3,7	550	0,6	
50 173	36,1	58 038	41,7	13 814	9,9	15 978	11,5	1 114	0,8	422	0,3	
44 064	31,3	75 653	53,7	13 533	9,6	6 304	4,5	1 262	0,9	—	—	82
34 705	27,4	62 035	48,9	10 973	8,7	14 155	11,2	4 954	3,9	733	0,6	
52 696	28,7	82 163	44,7	26 749	14,6	20 383	11,1	1 741	0,9	520	0,3	
186 713	45,5	173 891	42,4	29 138	7,1	17 017	4,1	3 574	0,9	—	—	83
152 811	42,4	139 009	38,5	17 037	4,7	37 920	10,5	14 022	3,9	2 850	0,8	
234 676	43,0	189 810	34,7	55 024	10,1	61 336	11,2	5 536	1,0	2 735	0,5	

Wahlbeteiligung und Stimmabgabe bei den Europawahlen 1979 und 1984

Lfd. Nr.	Kreisfreie Stadt bzw. Stadtkreis, Landkreis bzw. Kreis	Europawahl (EW) Bundestagswahl (BW) ¹⁾	Wahl- berechtigte	Wähler		Stimmen		
						ungültig		gültig
						Anzahl	%	
Nordrhein-								
84	Leverkusen	EW 79 EW 84 BW 87	115 642 118 814 119 805	75 849 69 008 102 231	65,6 58,1 85,3	446 709 831	0,6 1,0 0,8	75 403 68 299 101 400
85	Kreise Aachen	EW 79 EW 84 BW 87	208 344 215 921 218 839	147 282 136 187 192 132	70,7 63,1 87,8	1 721 2 384 2 072	1,2 1,8 1,1	145 561 133 803 190 060
86	Düren	EW 79 EW 84 BW 87	169 518 178 102 181 170	117 808 112 773 158 029	69,5 63,3 87,2	1 146 1 803 1 665	1,0 1,6 1,1	116 662 110 970 156 364
87	Erfkreis	EW 79 EW 84 BW 87	277 989 297 886 305 709	190 029 183 816 266 073	68,4 61,7 87,0	1 813 2 533 2 137	1,0 1,4 0,8	188 216 181 283 263 936
88	Euskirchen	EW 79 EW 84 BW 87	114 631 123 986 127 210	82 158 79 036 110 622	71,7 63,7 87,0	922 1 440 1 215	1,1 1,8 1,1	81 236 77 596 109 407
89	Heinsberg	EW 79 EW 84 BW 87	149 349 157 889 161 112	105 430 100 341 141 398	70,6 63,6 87,8	1 474 2 292 1 895	1,4 2,3 1,3	103 956 98 049 139 503
90	Oberbergischer Kreis	EW 79 EW 84 BW 87	172 774 182 966 187 313	118 936 110 602 160 148	68,8 60,4 85,5	797 1 199 1 238	0,7 1,1 0,8	118 139 109 403 158 910
91	Rheinisch-Bergischer Kreis	EW 79 EW 84 BW 87	176 508 188 443 194 387	120 849 114 630 168 858	68,5 60,8 86,9	689 1 125 1 118	0,6 1,0 0,7	120 160 113 505 167 740
92	Rhein-Sieg-Kreis	EW 79 EW 84 BW 87	318 492 351 233 365 002	222 751 216 595 317 816	69,9 61,7 87,1	1 617 2 754 2 467	0,7 1,3 0,8	221 134 213 841 315 349
81 - 92	Zusammen	EW 79 EW 84 BW 87	2 738 341 2 849 983 2 916 889	1 844 911 1 715 334 2 493 067	67,4 60,2 85,5	14 390 22 413 21 167	0,8 1,3 0,8	1 830 521 1 692 921 2 471 900
	Kreisfreie Städte	EW 79 EW 84 BW 87	1 150 736 1 153 557 1 176 147	739 668 661 354 977 991	64,3 57,3 83,2	4 211 6 883 7 360	0,6 1,0 0,8	735 457 654 471 970 631
	Kreise	EW 79 EW 84 BW 87	1 587 605 1 696 426 1 740 742	1 105 243 1 053 980 1 515 076	69,6 62,1 87,0	10 179 15 530 13 807	0,9 1,5 0,9	1 095 064 1 038 450 1 501 269
RB Münster								
	Kreisfreie Städte							
93	Bottrop	EW 79 EW 84 BW 87	88 381 90 039 90 710	59 445 53 980 78 252	67,3 60,0 86,3	401 498 575	0,7 0,9 0,7	59 044 53 482 77 677
94	Gelsenkirchen	EW 79 EW 84 BW 87	233 417 226 151 222 320	151 436 124 097 184 930	64,9 54,9 83,2	954 1 053 1 403	0,6 0,8 0,8	150 482 123 044 183 527
95	Münster	EW 79 EW 84 BW 87	174 339 187 131 192 217	123 550 118 625 167 203	70,9 63,4 87,0	488 1 006 997	0,4 0,8 0,6	123 062 117 619 166 206
	Kreise							
96	Borken	EW 79 EW 84 BW 87	197 730 217 926 225 629	143 186 136 941 197 309	72,4 62,8 87,4	1 091 1 565 1 608	0,8 1,1 0,8	142 095 135 376 195 701
97	Coesfeld	EW 79 EW 84 BW 87	114 611 127 915 132 941	84 768 83 290 117 945	74,0 65,1 88,7	520 953 882	0,6 1,1 0,7	84 248 82 337 117 063
98	Recklinghausen	EW 79 EW 84 BW 87	469 275 483 966 490 503	315 659 288 140 422 296	67,3 59,5 86,1	2 102 2 853 2 865	0,7 1,0 0,7	313 557 285 287 419 431
99	Steinfurt	EW 79 EW 84 BW 87	257 148 278 629 286 767	183 345 175 289 250 961	71,3 62,9 87,5	1 210 2 078 2 066	0,7 1,2 0,8	182 135 173 211 248 895
100	Warendorf	EW 79 EW 84 BW 87	168 722 181 090 185 902	121 914 116 973 164 117	72,3 64,6 88,3	814 1 407 1 520	0,7 1,2 0,9	121 100 115 566 162 597

Fußnoten siehe Seite 100.

und der Bundestagswahl 1987 nach kreisfreien Städten und Landkreisen

Von den gültigen Stimmen entfielen auf ³⁾												Lfd. Nr.
SPD		CDU bzw. CSU ⁴⁾		F.D.P.		GRÜNE ⁵⁾		Sonstige		darunter		
Anzahl	%	Anzahl	%	Anzahl	%	Anzahl	%	Anzahl	%	Anzahl	%	
Westfalen												
34 326	45,5	32 578	43,2	5 442	7,2	2 588	3,4	469	0,6	—	—	84
29 233	42,8	27 855	40,8	3 264	4,8	5 779	8,5	2 168	3,2	530	0,8	
43 919	43,3	39 715	39,2	9 782	9,6	6 960	6,9	1 024	1,0	487	0,5	
66 780	45,9	69 621	47,8	5 388	3,7	2 716	1,9	1 056	0,7	—	—	85
58 192	43,5	59 583	44,5	3 743	2,8	8 571	6,4	3 714	2,8	795	0,6	
85 042	44,7	80 923	42,6	11 730	6,2	10 788	5,7	1 577	0,8	737	0,4	
45 673	39,1	63 162	54,1	4 839	4,1	2 204	1,9	784	0,7	—	—	86
41 955	37,8	55 019	49,6	4 445	4,0	6 672	6,0	2 879	2,6	482	0,4	
60 997	39,0	72 198	46,2	13 536	8,7	8 522	5,5	1 111	0,7	417	0,3	
87 735	46,6	82 571	43,9	11 782	6,3	4 969	2,6	1 159	0,6	—	—	87
79 926	44,1	75 753	41,8	7 786	4,3	12 728	7,0	5 090	2,8	999	0,6	
116 379	44,1	102 932	39,0	24 755	9,4	17 648	6,7	2 222	0,8	902	0,3	
24 777	30,5	49 860	61,4	4 375	5,4	1 694	2,1	530	0,7	—	—	88
22 993	29,6	43 844	56,5	3 681	4,7	4 985	6,4	2 093	2,7	366	0,5	
33 103	30,3	57 548	52,6	11 294	10,3	6 475	5,9	987	0,9	329	0,3	
33 505	32,2	63 953	61,5	3 821	3,7	2 055	2,0	622	0,6	—	—	89
29 855	30,4	56 373	57,5	3 439	3,5	6 065	6,2	2 317	2,4	425	0,4	
46 308	33,2	74 348	53,3	10 297	7,4	7 343	5,3	1 207	0,9	498	0,4	
46 620	39,5	59 957	50,8	7 970	6,7	2 851	2,4	741	0,6	—	—	90
40 244	36,8	52 040	47,6	5 478	5,0	8 314	7,6	3 327	3,0	717	0,7	
60 378	38,0	71 815	45,2	15 117	9,5	10 210	6,4	1 390	0,9	552	0,3	
44 200	36,8	60 912	50,7	10 164	8,5	4 056	3,4	828	0,7	—	—	91
37 634	33,2	53 669	47,3	7 459	6,6	10 695	9,4	4 048	3,6	658	0,6	
56 502	33,7	72 606	43,3	22 693	13,5	14 335	8,5	1 604	1,0	576	0,3	
75 876	34,3	120 919	54,7	16 469	7,4	6 401	2,9	1 469	0,7	—	—	92
66 609	31,1	109 459	51,2	13 616	6,4	17 493	8,2	6 664	3,1	1 069	0,5	
101 271	32,1	148 698	47,2	39 061	12,4	23 648	7,5	2 671	0,8	904	0,3	
731 822	40,0	909 721	49,7	118 857	6,5	56 858	3,1	13 263	0,7	—	—	81 - 92
628 572	37,1	780 937	46,1	84 817	5,0	143 677	8,6	54 918	3,2	10 174	0,6	
941 444	38,1	1 050 794	42,5	253 852	10,3	203 626	8,2	22 184	0,9	9 079	0,4	
306 656	41,7	338 766	46,1	54 049	7,3	29 912	4,1	6 074	0,8	—	—	
251 164	38,4	275 197	42,0	35 170	5,4	68 154	10,4	24 786	3,8	4 663	0,7	
381 464	39,3	369 726	38,1	105 369	10,9	104 657	10,8	9 415	1,0	4 164	0,4	
425 166	38,8	570 955	52,1	64 808	5,9	26 946	2,5	7 189	0,7	—	—	
377 408	36,3	505 740	48,7	49 647	4,8	75 523	7,3	30 132	2,9	5 511	0,5	
559 980	37,3	681 068	45,4	148 483	9,9	98 969	6,6	12 769	0,9	4 915	0,3	
32 085	54,3	22 412	38,0	2 025	3,4	1 398	2,4	1 124	1,9	—	—	93
28 876	54,0	18 439	34,5	993	1,9	3 137	5,9	2 037	3,8	336	0,6	
43 831	56,4	25 728	33,1	3 187	4,1	4 352	5,6	579	0,7	283	0,4	
91 076	60,5	48 867	32,5	5 244	3,5	3 582	2,4	1 713	1,1	—	—	94
72 476	58,9	36 139	29,4	2 408	2,0	8 364	6,8	3 657	3,0	817	0,7	
110 695	60,3	52 909	28,8	6 672	3,6	11 588	6,3	1 663	0,9	707	0,4	
41 162	33,4	64 757	52,6	8 953	7,3	6 718	5,5	1 472	1,2	—	—	95
34 653	29,5	53 933	45,9	7 190	6,1	16 566	14,1	5 277	4,5	435	0,4	
53 782	32,4	67 454	40,6	19 825	11,9	23 674	14,2	1 471	0,8	385	0,2	
38 263	26,9	95 181	67,0	3 983	2,8	3 593	2,5	1 075	0,8	—	—	96
34 536	25,5	85 712	63,3	3 666	2,7	7 750	5,7	3 712	2,7	431	0,3	
57 838	29,6	112 700	57,6	12 933	6,6	10 617	5,4	1 613	0,8	396	0,2	
22 597	26,8	55 545	65,9	2 976	3,5	2 389	2,8	741	0,9	—	—	97
21 343	25,9	49 487	60,1	2 892	3,5	6 030	7,3	2 585	3,1	235	0,3	
32 699	27,9	64 304	54,9	10 229	8,7	8 734	7,5	1 097	0,9	251	0,2	
166 808	53,2	120 981	38,6	13 124	4,2	9 687	3,1	2 957	0,9	—	—	98
148 176	51,9	100 779	35,3	7 341	2,6	20 424	7,2	8 567	3,0	1 776	0,6	
222 949	53,2	145 446	34,7	21 060	5,0	26 695	6,4	3 281	0,8	1 473	0,4	
69 381	38,1	97 944	53,8	8 059	4,4	5 265	2,9	1 486	0,8	—	—	99
63 071	36,4	85 532	49,4	6 762	3,9	12 850	7,4	4 996	2,9	732	0,4	
97 145	39,0	111 991	45,0	20 670	8,3	16 943	6,8	2 146	0,9	664	0,3	
41 882	34,6	69 690	57,5	4 877	4,0	3 525	2,9	1 126	0,9	—	—	100
38 128	33,0	60 880	52,7	4 217	3,6	8 483	7,3	3 858	3,3	614	0,5	
58 312	35,9	77 323	47,6	13 903	8,6	11 504	7,1	1 555	1,0	553	0,3	

Wahlbeteiligung und Stimmabgabe bei den Europawahlen 1979 und 1984

Lfd. Nr.	Kreisfreie Stadt bzw. Stadtkreis, Landkreis bzw. Kreis	Europawahl (EW) Bundestagswahl (BW) ¹⁾	Wahl- berechtigte	Wähler		Stimmen		
						ungültig		gültig
						Anzahl	%	
Nordrhein-								
93 – 100	Zusammen	EW 79 EW 84 BW 87	1 703 623 1 792 847 1 826 989	1 183 303 1 097 335 1 583 013	69,5 61,2 86,6	7 580 11 413 11 916	0,6 1,0 0,8	1 175 723 1 085 922 1 571 097
	Kreisfreie Städte	EW 79 EW 84 BW 87	496 137 503 321 505 247	334 431 296 702 430 385	67,4 58,9 85,2	1 843 2 557 2 975	0,6 0,9 0,7	332 588 294 145 427 410
	Kreise	EW 79 EW 84 BW 87	1 207 486 1 289 526 1 321 742	848 872 800 633 1 152 628	70,3 62,1 87,2	5 737 8 856 8 941	0,7 1,1 0,8	843 135 791 777 1 143 687
RB Detmold								
101	Kreisfreie Stadt Bielefeld	EW 79 EW 84 BW 87	228 555 231 321 233 515	157 342 144 356 200 949	68,8 62,4 86,1	1 172 1 755 1 789	0,7 1,2 0,9	156 170 142 601 199 160
102	Kreise Gütersloh	EW 79 EW 84 BW 87	194 977 209 717 216 765	131 153 126 206 188 082	67,3 60,2 86,8	727 1 575 1 534	0,6 1,2 0,8	130 426 124 631 186 548
103	Herford	EW 79 EW 84 BW 87	175 243 179 972 181 681	123 909 114 698 157 953	70,7 63,7 86,9	1 291 1 815 1 870	1,0 1,6 1,2	122 618 122 883 156 083
104	Höxter	EW 79 EW 84 BW 87	104 210 108 972 109 938	76 365 71 565 96 823	73,3 65,7 88,1	495 880 932	0,6 1,2 1,0	75 870 70 685 95 891
105	Lippe	EW 79 EW 84 BW 87	239 784 249 209 254 120	169 090 153 586 220 081	70,5 61,6 86,6	1 376 2 099 2 134	0,8 1,4 1,0	167 714 151 487 217 947
106	Minden-Lübbecke	EW 79 EW 84 BW 87	217 080 224 241 226 565	146 270 135 204 194 123	67,4 60,3 85,7	1 326 1 826 2 044	0,9 1,4 1,1	144 944 133 378 192 079
107	Paderborn	EW 79 EW 84 BW 87	150 712 164 594 171 224	105 953 100 298 146 549	70,3 60,9 85,6	474 1 088 1 290	0,4 1,1 0,9	105 479 99 210 145 259
101 – 107	Zusammen	EW 79 EW 84 BW 87	1 310 561 1 368 026 1 393 808	910 082 845 913 1 204 560	69,4 61,8 86,4	6 861 11 038 11 593	0,8 1,3 1,0	903 221 834 875 1 192 967
	Kreisfreie Stadt	EW 79 EW 84 BW 87	228 555 231 321 233 515	157 342 144 356 200 949	68,8 62,4 86,1	1 172 1 755 1 789	0,7 1,2 0,9	156 170 142 601 199 160
	Kreise	EW 79 EW 84 BW 87	1 082 006 1 136 705 1 160 293	752 740 701 557 1 003 611	69,6 61,7 86,5	5 689 9 283 9 804	0,8 1,3 1,0	747 051 692 274 993 807
RB Arnsberg								
108	Kreisfreie Städte Bochum	EW 79 EW 84 BW 87	312 732 311 366 309 900	215 780 187 496 265 984	69,0 60,2 85,8	1 173 1 569 1 798	0,5 0,8 0,7	214 607 185 927 264 186
109	Dortmund	EW 79 EW 84 BW 87	461 631 456 846 453 380	305 592 272 539 385 093	66,2 59,7 84,9	1 857 2 499 2 826	0,6 0,9 0,7	303 735 270 040 382 267
110	Hagen	EW 79 EW 84 BW 87	164 946 163 710 162 919	107 260 93 416 136 202	65,0 57,1 83,6	667 960 1 065	0,6 1,0 0,8	106 593 92 456 135 137
111	Hamm	EW 79 EW 84 BW 87	125 092 128 010 128 851	85 474 76 242 109 938	68,3 59,6 85,3	637 907 937	0,7 1,2 0,9	84 837 75 335 109 001
112	Herne	EW 79 EW 84 BW 87	139 379 136 988 134 680	88 916 77 481 112 836	63,8 56,6 83,8	563 661 779	0,6 0,9 0,7	88 353 76 820 112 057
113	Kreise Ennepe-Ruhr-Kreis	EW 79 EW 84 BW 87	261 099 266 068 269 630	184 563 165 686 234 471	70,7 62,3 87,0	1 344 1 695 1 615	0,7 1,0 0,7	183 219 163 991 232 856
114	Hochsauerlandkreis	EW 79 EW 84 BW 87	188 701 197 568 200 740	139 519 128 777 176 781	73,9 65,2 88,1	942 1 519 1 497	0,7 1,2 0,8	138 577 127 258 175 284

Fußnoten siehe Seite 100.

und der Bundestagswahl 1987 nach kreisfreien Städten und Landkreisen

Von den gültigen Stimmen entfielen auf ³⁾												Lfd. Nr.
SPD		CDU bzw. CSU ⁴⁾		F.D.P.		GRÜNE ⁵⁾		Sonstige		darunter		
Anzahl	%	Anzahl	%	Anzahl	%	Anzahl	%	Anzahl	%	Anzahl	%	
Westfalen												
503 254	42,8	575 377	48,9	49 241	4,2	36 157	3,1	11 694	1,0	—	—	93 – 100
441 259	40,6	490 901	45,2	35 469	3,3	83 604	7,7	34 689	3,2	5 376	0,5	
677 251	43,1	657 855	41,9	108 479	6,9	114 107	7,3	13 405	0,9	4 712	0,3	
164 323	49,4	136 036	40,9	16 222	4,9	11 698	3,5	4 309	1,3	—	—	
136 005	46,2	108 511	36,9	10 591	3,6	28 067	9,5	10 971	3,7	1 588	0,5	
208 308	48,7	146 091	34,2	29 684	6,9	39 614	9,3	3 713	0,9	1 375	0,3	
338 931	40,2	439 341	52,1	33 019	3,9	24 459	2,9	7 385	0,9	—	—	
305 254	38,6	382 390	48,3	24 878	3,1	55 537	7,0	23 718	3,0	3 788	0,5	
468 943	41,0	511 764	44,7	78 795	6,9	74 493	6,5	9 692	0,8	3 337	0,3	
73 088	46,8	64 670	41,4	10 668	6,8	6 632	4,2	1 112	0,7	—	—	101
58 847	41,3	57 147	40,1	6 992	4,9	15 077	10,6	4 538	3,2	1 012	0,7	
83 568	42,0	75 383	37,9	18 326	9,2	20 149	10,1	1 734	0,9	845	0,4	
45 093	34,6	72 167	55,3	8 113	6,2	4 240	3,3	813	0,6	—	—	102
38 531	30,9	65 464	52,5	5 670	4,5	11 253	9,0	3 713	3,0	708	0,6	
64 874	34,8	88 221	47,3	17 401	9,3	14 307	7,7	1 745	0,9	627	0,3	
61 430	50,1	49 934	40,7	7 152	5,8	3 515	2,9	587	0,5	—	—	103
52 224	46,3	44 302	39,2	4 724	4,2	8 978	8,0	2 655	2,4	753	0,7	
72 568	46,5	58 886	37,7	12 429	8,0	10 691	6,8	1 509	1,0	812	0,5	
19 785	26,1	51 101	67,4	2 599	3,4	1 878	2,5	507	0,7	—	—	104
17 568	24,9	44 207	62,5	2 680	3,8	4 295	6,1	1 935	2,7	296	0,4	
26 987	28,1	55 433	57,8	7 026	7,3	5 455	5,7	990	1,0	341	0,4	
78 786	47,0	68 585	40,9	13 308	7,9	5 988	3,6	1 067	0,6	—	—	105
64 551	42,6	60 236	39,8	9 086	6,0	13 153	8,7	4 461	2,9	1 159	0,8	
96 646	44,3	80 645	37,0	21 766	10,0	16 649	7,6	2 241	1,0	1 168	0,5	
70 452	48,6	60 018	41,4	9 829	6,8	3 877	2,7	768	0,5	—	—	106
60 911	45,7	52 151	39,1	7 126	5,3	9 957	7,5	3 233	2,4	788	0,6	
89 595	46,6	70 528	36,7	17 742	9,2	12 529	6,5	1 685	0,9	762	0,4	
25 659	24,3	71 936	68,2	4 544	4,3	2 590	2,5	750	0,7	—	—	107
22 051	22,2	63 479	64,0	3 845	3,9	7 094	7,2	2 741	2,8	432	0,4	
37 329	25,7	85 449	58,8	11 231	7,7	9 786	6,7	1 464	1,0	509	0,4	
374 273	41,4	438 411	48,5	56 213	6,2	28 720	3,2	5 604	0,6	—	—	101 – 107
314 683	37,7	386 986	46,4	40 123	4,8	69 807	8,4	23 276	2,8	5 148	0,6	
471 567	39,5	514 545	43,1	105 921	8,9	89 566	7,5	11 368	1,0	5 064	0,4	
73 088	46,8	64 670	41,4	10 668	6,8	6 632	4,2	1 112	0,7	—	—	
58 847	41,3	57 147	40,1	6 992	4,9	15 077	10,6	4 538	3,2	1 012	0,7	
83 568	42,0	75 383	37,9	18 326	9,2	20 149	10,1	1 734	0,9	845	0,4	
301 185	40,3	373 741	50,0	45 545	6,1	22 088	3,0	4 492	0,6	—	—	
255 836	37,0	329 839	47,6	33 131	4,8	54 730	7,9	18 738	2,7	4 136	0,6	
387 999	39,0	439 162	44,2	87 595	8,8	69 417	7,0	9 634	1,0	4 219	0,4	
122 945	57,3	72 841	33,9	10 253	4,8	6 732	3,1	1 836	0,9	—	—	108
103 586	55,7	57 362	30,9	4 725	2,5	14 732	7,9	5 522	3,0	1 162	0,6	
149 116	56,4	78 916	29,9	13 344	5,1	20 854	7,9	1 956	0,7	918	0,3	
174 207	57,4	102 097	33,6	15 618	5,1	8 856	2,9	2 957	1,0	—	—	109
149 480	55,4	81 010	30,0	7 802	2,9	23 157	8,6	8 591	3,2	1 935	0,7	
211 180	55,2	116 086	30,4	21 049	5,5	30 669	8,0	3 283	0,9	1 707	0,4	
53 487	50,2	42 924	40,3	6 763	6,3	2 565	2,4	854	0,8	—	—	110
43 863	47,4	34 525	37,3	3 494	3,8	7 640	8,3	2 934	3,2	971	1,1	
65 005	48,1	49 283	36,5	9 672	7,2	9 582	7,1	1 595	1,2	928	0,7	
41 228	48,6	36 927	43,5	3 808	4,5	2 395	2,8	479	0,6	—	—	111
35 256	46,8	31 426	41,7	2 127	2,8	4 633	6,1	1 893	2,5	454	0,6	
53 392	49,0	40 525	37,2	7 008	6,4	6 927	6,4	1 149	1,1	582	0,5	
53 698	60,8	28 709	32,5	3 073	3,5	1 978	2,2	895	1,0	—	—	112
45 747	59,6	22 440	29,2	1 504	2,0	4 882	6,4	2 247	2,9	718	0,9	
67 657	60,4	32 186	28,7	4 228	3,8	6 926	6,2	1 060	0,9	589	0,5	
99 618	54,4	65 489	35,7	11 522	6,3	4 915	2,7	1 675	0,9	—	—	113
85 405	52,1	53 256	32,5	6 601	4,0	13 689	8,3	5 040	3,1	1 099	0,7	
120 427	51,7	75 038	32,2	17 741	7,6	17 791	7,6	1 859	0,8	932	0,4	
43 271	31,2	86 349	62,3	5 133	3,7	2 836	2,0	988	0,7	—	—	114
38 329	30,1	73 767	58,0	3 971	3,1	7 648	6,0	3 543	2,8	725	0,6	
56 458	32,2	94 357	53,8	13 318	7,6	9 642	5,5	1 509	0,9	487	0,3	

Wahlbeteiligung und Stimmabgabe bei den Europawahlen 1979 und 1984

Lfd. Nr.	Kreisfreie Stadt bzw. Stadtkreis, Landkreis bzw. Kreis	Europawahl (EW) Bundestagswahl (BW) 1)	Wahl- berechtigte	Wähler		Stimmen		
						ungültig		gültig
				Anzahl	% 2)	Anzahl	%	Anzahl
Nordrhein-								
115	Märkischer Kreis	EW 79 EW 84 BW 87	306 800 315 797 319 351	203 095 177 349 267 416	66,2 56,2 83,7	1 310 1 982 2 059	0,6 1,1 0,8	201 785 175 367 265 357
116	Olpe	EW 79 EW 84 BW 87	86 283 92 290 94 408	64 653 61 569 83 749	74,9 66,7 88,7	364 669 638	0,6 1,1 0,8	64 289 60 900 83 111
117	Siegen-Wittgenstein	EW 79 EW 84 BW 87	205 063 212 612 214 967	134 930 124 120 185 542	65,8 58,4 86,3	850 1 339 1 310	0,6 1,1 0,7	134 080 122 781 184 232
118	Soest	EW 79 EW 84 BW 87	184 875 195 849 200 864	131 575 125 818 174 122	71,2 64,2 86,7	982 1 457 1 492	0,7 1,2 0,9	130 593 124 361 172 630
119	Unna	EW 79 EW 84 BW 87	276 750 292 624 298 111	197 148 185 501 261 384	71,2 63,4 87,7	1 665 2 262 2 181	0,8 1,2 0,8	195 483 183 239 259 203
108 – 119	Zusammen	EW 79 EW 84 BW 87	2 713 351 2 769 728 2 787 801	1 858 505 1 675 994 2 393 518	68,5 60,5 85,9	12 364 17 519 18 197	0,7 1,0 0,8	1 846 151 1 658 475 2 375 321
	Kreisfreie Städte	EW 79 EW 84 BW 87	1 203 780 1 196 920 1 189 730	803 022 707 174 1 010 053	66,7 59,1 84,9	4 897 6 596 7 405	0,6 0,9 0,7	798 125 700 578 1 002 648
	Kreise	EW 79 EW 84 BW 87	1 509 571 1 572 808 1 598 071	1 055 483 968 820 1 383 465	69,9 61,6 86,6	7 457 10 923 10 792	0,7 1,1 0,8	1 048 026 957 897 1 372 673
66 – 119	Land insgesamt	EW 79 EW 84 BW 87	12 284 767 12 657 700 12 827 646	8 275 436 7 514 108 10 956 596	67,4 59,4 85,4	55 885 84 089 86 504	0,7 1,1 0,8	8 219 551 7 430 019 10 870 092
	Kreisfreie Städte	EW 79 EW 84 BW 87	5 619 527 5 606 420 5 615 614	3 660 515 3 200 567 4 708 310	65,1 57,1 83,8	20 678 30 195 33 998	0,6 0,9 0,7	3 639 837 3 170 372 4 674 312
	Kreise	EW 79 EW 84 BW 87	6 665 240 7 051 280 7 212 032	4 614 921 4 313 541 6 248 286	69,2 61,2 86,6	35 207 53 894 52 506	0,8 1,2 0,8	4 579 714 4 259 647 6 195 780
Hes								
RB Darmstadt								
120	Kreisfreie Städte Darmstadt	EW 79 EW 84 BW 87	98 961 98 605 100 362	63 052 58 482 84 401	63,7 59,3 84,1	482 856 1 020	0,8 1,5 1,2	62 570 57 626 83 381
121	Frankfurt am Main	EW 79 EW 84 BW 87	427 787 417 646 417 967	263 722 230 083 337 656	61,6 55,1 80,8	1 761 2 788 3 816	0,7 1,2 1,1	261 961 227 295 333 840
122	Offenbach am Main	EW 79 EW 84 BW 87	78 356 78 004 78 952	48 159 42 607 63 070	61,5 54,6 79,9	447 702 798	0,9 1,6 1,3	47 712 41 905 62 272
123	Wiesbaden	EW 79 EW 84 BW 87	194 124 194 468 194 927	121 388 107 379 158 921	62,5 55,2 81,5	753 1 371 1 819	0,6 1,3 1,1	120 635 106 008 157 102
124	Landkreise Bergstraße	EW 79 EW 84 BW 87	172 384 181 506 186 296	115 205 107 385 162 564	66,8 59,2 87,3	1 147 2 037 2 031	1,0 1,9 1,2	114 058 105 348 160 533
125	Darmstadt-Dieburg	EW 79 EW 84 BW 87	167 698 180 636 187 278	110 346 108 794 162 853	65,8 60,2 87,0	1 239 2 254 2 222	1,1 2,1 1,4	109 107 106 540 160 631
126	Groß-Gerau	EW 79 EW 84 BW 87	152 200 159 848 162 866	101 578 97 143 141 626	66,7 60,8 87,0	1 100 1 981 1 907	1,1 2,0 1,3	100 478 95 162 139 719
127	Hochtaunuskreis	EW 79 EW 84 BW 87	140 968 150 073 156 190	94 820 90 998 136 063	67,3 60,6 87,1	568 1 095 1 337	0,6 1,2 1,0	94 252 89 903 134 726
128	Main-Kinzig-Kreis	EW 79 EW 84 BW 87	255 091 268 246 273 306	166 150 154 505 234 181	65,1 57,6 85,7	1 494 2 588 3 198	0,9 1,7 1,4	164 656 151 917 230 983

Fußnoten siehe Seite 100.

und der Bundestagswahl 1987 nach kreisfreien Städten und Landkreisen

Von den gültigen Stimmen entfielen auf 3)												Lfd. Nr.
SPD		CDU bzw. CSU 4)		F.D.P.		GRÜNE 5)		Sonstige		darunter		
										NPD		
Anzahl	%	Anzahl	%	Anzahl	%	Anzahl	%	Anzahl	%	Anzahl	%	
Westfalen												
88 749	44,0	93 892	46,5	12 832	6,4	4 908	2,4	1 404	0,7	—	—	115
71 191	40,6	77 493	44,2	7 558	4,3	12 390	7,1	6 735	3,8	1 853	1,1	
110 771	41,7	111 528	42,0	23 295	8,8	16 364	6,2	3 399	1,3	1 780	0,7	
17 972	28,0	43 048	67,0	1 870	2,9	1 031	1,6	368	0,6	—	—	116
15 608	25,6	39 369	64,6	1 494	2,5	2 906	4,8	1 523	2,5	212	0,3	
23 010	27,7	50 816	61,1	5 073	6,1	3 647	4,4	565	0,7	172	0,2	
59 796	44,6	58 266	43,5	11 864	8,8	3 257	2,4	897	0,7	—	—	117
52 128	42,5	50 237	40,9	6 370	5,2	9 653	7,9	4 393	3,6	984	0,8	
81 274	44,1	73 282	39,8	16 432	8,9	11 455	6,2	1 789	1,0	857	0,5	
47 679	36,5	71 428	54,7	6 703	5,1	3 710	2,8	1 073	0,8	—	—	118
43 383	34,9	62 666	50,4	5 177	4,2	9 318	7,5	3 817	3,1	741	0,6	
64 410	37,3	79 861	46,3	14 263	8,3	12 147	7,0	1 949	1,1	731	0,4	
105 521	54,0	74 127	37,9	9 564	4,9	4 900	2,5	1 371	0,7	—	—	119
95 394	52,1	63 497	34,7	5 470	3,0	13 291	7,3	5 587	3,0	1 285	0,7	
136 663	52,7	87 934	33,9	15 127	5,8	17 228	6,6	2 251	0,9	1 181	0,5	
908 171	49,2	776 097	42,0	99 003	5,4	48 083	2,6	14 797	0,8	—	—	108 – 119
779 370	47,0	647 048	39,0	56 293	3,4	123 939	7,5	51 825	3,1	12 139	0,7	
1 139 363	48,0	889 812	37,5	160 550	6,8	163 232	6,9	22 364	0,9	10 864	0,5	
445 565	55,8	283 498	35,5	39 515	5,0	22 526	2,8	7 021	0,9	—	—	
377 932	53,9	226 763	32,4	19 652	2,8	55 044	7,9	21 187	3,0	5 240	0,7	
546 350	54,5	316 996	31,6	55 301	5,5	74 958	7,5	9 043	0,9	4 724	0,5	
462 606	44,1	492 599	47,0	59 488	5,7	25 557	2,4	7 776	0,7	—	—	
401 438	41,9	420 285	43,9	36 641	3,8	68 895	7,2	30 638	3,2	6 899	0,7	
593 013	43,2	572 816	41,7	105 249	7,7	88 274	6,4	13 321	1,0	6 140	0,4	
3 665 773	44,6	3 765 457	45,8	478 052	5,8	242 644	3,0	67 625	0,8	—	—	66 – 119
3 099 569	41,7	3 182 755	42,8	312 455	4,2	597 177	8,0	238 063	3,2	46 164	0,6	
4 693 081	43,2	4 357 794	40,1	909 141	8,4	813 071	7,5	97 005	0,9	41 530	0,4	
1 789 263	49,2	1 475 557	40,5	221 775	6,1	118 799	3,3	34 443	0,9	—	—	
1 463 040	46,1	1 184 653	37,4	131 515	4,1	281 656	8,9	109 508	3,5	21 233	0,7	
2 213 822	47,4	1 643 752	35,2	378 235	8,1	397 385	8,5	41 118	0,9	18 828	0,4	
1 876 510	41,0	2 289 900	50,0	256 277	5,6	123 845	2,7	33 182	0,7	—	—	
1 636 529	38,4	1 998 102	46,9	180 940	4,2	315 521	7,4	128 555	3,0	24 931	0,6	
2 479 259	40,0	2 714 042	43,8	530 906	8,6	415 686	6,7	55 887	0,9	22 702	0,4	
sen												
27 707	44,3	25 860	41,3	5 319	8,5	3 093	4,9	591	0,9	—	—	120
22 298	38,7	21 955	38,1	3 582	6,2	6 958	12,1	2 833	4,9	475	0,8	
30 566	36,7	29 940	35,9	9 349	11,2	12 434	14,9	1 092	1,3	528	0,6	
114 947	43,9	114 258	43,6	19 263	7,4	10 650	4,1	2 843	1,1	—	—	121
86 223	37,9	93 626	41,2	10 930	4,8	25 367	11,2	11 149	4,9	3 210	1,4	
114 808	34,4	136 611	40,9	30 478	9,1	46 518	13,9	5 425	1,6	3 232	1,0	
22 820	47,8	20 104	42,1	3 013	6,3	1 324	2,8	451	0,9	—	—	122
17 460	41,7	16 888	40,3	1 891	4,5	3 642	8,7	2 024	4,8	483	1,2	
23 816	38,2	25 836	41,5	5 221	8,4	6 492	10,4	907	1,5	502	0,8	
53 698	44,5	52 814	43,8	9 607	8,0	3 565	3,0	951	0,8	—	—	123
42 239	39,8	43 834	41,3	6 347	6,0	9 331	8,8	4 257	4,0	1 086	1,0	
56 612	36,0	64 358	41,0	16 844	10,7	17 131	10,9	2 157	1,4	1 231	0,8	
49 630	43,5	54 571	47,8	6 075	5,3	2 886	2,5	896	0,8	—	—	124
41 944	39,8	47 479	45,1	4 537	4,3	7 496	7,1	3 892	3,7	901	0,9	
60 715	37,8	71 560	44,6	13 563	8,4	12 665	7,9	2 030	1,3	1 089	0,7	
51 864	47,5	46 382	42,5	6 478	5,9	3 278	3,0	1 105	1,0	—	—	125
45 116	42,3	42 812	40,2	4 930	4,6	9 452	8,9	4 230	4,0	882	0,8	
62 351	38,8	64 981	40,5	14 555	9,1	16 432	10,2	2 312	1,4	1 198	0,7	
52 705	52,5	37 862	37,7	5 556	5,5	3 340	3,3	1 015	1,0	—	—	126
42 987	45,2	35 665	37,5	3 539	3,7	9 115	9,6	3 856	4,1	1 048	1,1	
58 469	41,8	52 630	37,7	10 950	7,8	15 614	11,2	2 056	1,5	1 142	0,8	
33 572	35,6	48 216	51,2	8 581	9,1	3 142	3,3	741	0,8	—	—	127
28 542	31,7	43 039	47,9	6 941	7,7	7 545	8,4	3 836	4,3	902	1,0	
39 104	29,0	61 470	45,6	18 866	14,0	13 509	10,0	1 777	1,3	943	0,7	
75 526	45,9	74 557	45,3	8 925	5,4	3 968	2,4	1 680	1,0	—	—	128
63 379	41,7	64 325	42,3	6 357	4,2	11 013	7,2	6 843	4,5	1 789	1,2	
87 698	38,0	100 954	43,7	18 865	8,2	19 765	8,6	3 701	1,6	2 098	0,9	

Wahlbeteiligung und Stimmabgabe bei den Europawahlen 1979 und 1984

Lfd. Nr.	Kreisfreie Stadt bzw. Stadtkreis, Landkreis bzw. Kreis	Europawahl (EW) Bundestagswahl (BW) 1)	Wahl- berechtigte	Wähler		Stimmen		
						ungültig		gültig
						Anzahl	%	
Hes								
129	Main - Taunus - Kreis	EW79	137 535	92 221	67,1	603	0,7	91 618
		EW84	146 483	87 950	60,0	1 081	1,2	86 869
		BW87	151 443	132 567	87,5	1 265	1,0	131 302
130	Odenwaldkreis	EW79	60 103	40 077	66,7	587	1,5	39 490
		EW84	63 852	38 848	60,8	1 123	2,9	37 725
		BW87	65 350	57 289	87,7	1 020	1,8	56 269
131	Offenbach	EW79	204 359	135 723	66,4	1 028	0,8	134 695
		EW84	216 094	126 216	58,4	1 972	1,6	124 244
		BW87	223 266	193 419	86,6	2 128	1,1	191 291
132	Rheingau - Taunus - Kreis	EW79	113 201	74 397	65,7	533	0,7	73 864
		EW84	121 830	70 836	58,1	1 171	1,7	69 665
		BW87	125 792	108 649	86,4	1 179	1,1	107 470
133	Wetteraukreis	EW79	181 807	121 040	66,6	885	0,7	120 155
		EW84	190 544	113 162	59,4	1 783	1,6	111 379
		BW87	194 955	167 210	85,8	2 062	1,2	165 148
120 - 133	Zusammen	EW79	2 384 574	1 547 878	64,9	12 627	0,8	1 535 251
		EW84	2 467 835	1 434 388	58,1	22 802	1,6	1 411 586
		BW87	2 518 950	2 140 469	85,0	25 802	1,2	2 114 667
	Kreisfreie Städte	EW79	799 228	496 321	62,1	3 443	0,7	492 878
		EW84	788 723	438 551	55,6	5 717	1,3	432 834
		BW87	792 208	644 048	81,3	7 453	1,2	636 595
	Landkreise	EW79	1 585 346	1 051 557	66,3	9 184	0,9	1 042 373
		EW84	1 679 112	995 837	59,3	17 085	1,7	978 752
		BW87	1 726 742	1 496 421	86,7	18 349	1,2	1 478 072
RB Gießen								
134	Landkreise Gießen	EW79	159 060	107 462	67,6	844	0,8	106 618
		EW84	167 416	101 261	60,5	1 746	1,7	99 515
		BW87	171 244	147 294	86,0	1 698	1,2	145 596
135	Lahn - Dill - Kreis	EW79	173 790	104 504	60,1	580	0,6	103 924
		EW84	180 833	91 648	50,7	1 085	1,2	90 563
		BW87	184 009	152 933	83,1	1 338	0,9	151 595
136	Limburg - Weilburg	EW79	111 541	75 775	67,9	886	1,2	74 889
		EW84	117 256	69 745	59,5	1 476	2,1	68 269
		BW87	119 625	103 738	86,7	1 430	1,4	102 308
137	Marburg - Biedenkopf	EW79	158 019	101 785	64,4	674	0,7	101 111
		EW84	165 383	92 969	56,2	1 203	1,3	91 766
		BW87	171 256	148 229	86,6	1 602	1,1	146 627
138	Vogelsbergkreis	EW79	84 181	52 667	62,6	372	0,7	52 295
		EW84	86 428	47 863	55,4	892	1,9	46 971
		BW87	86 861	74 729	86,0	949	1,3	73 780
134 - 138	Zusammen	EW79	686 591	442 193	64,4	3 356	0,8	438 837
		EW84	717 316	403 486	56,2	6 402	1,6	397 084
		BW87	732 995	626 923	85,5	7 017	1,1	619 906
RB Kassel								
139	Kreisfreie Stadt Kassel	EW79	147 206	103 491	70,3	578	0,6	102 913
		EW84	144 598	87 974	60,8	920	1,0	87 054
		BW87	145 814	122 177	83,8	1 379	1,1	120 798
140	Landkreise Fulda	EW79	138 060	102 358	74,1	910	0,9	101 448
		EW84	145 176	91 496	63,0	1 956	2,1	89 540
		BW87	147 739	130 688	88,5	1 861	1,4	128 827
141	Hersfeld - Rotenburg	EW79	99 288	72 134	72,7	658	0,9	71 476
		EW84	101 201	64 384	63,6	1 194	1,9	63 190
		BW87	101 115	89 154	88,2	1 209	1,4	87 945
142	Kassel	EW79	162 262	121 623	75,0	753	0,6	120 870
		EW84	174 860	113 170	64,7	1 263	1,1	111 907
		BW87	179 265	161 250	90,0	1 628	1,0	159 622
143	Schwalm - Eder - Kreis	EW79	134 612	100 542	74,7	775	0,8	99 767
		EW84	140 393	93 012	66,3	1 406	1,5	91 606
		BW87	141 784	127 032	89,6	1 451	1,1	125 581
144	Waldeck - Frankenberg	EW79	112 917	73 415	65,0	396	0,5	73 019
		EW84	118 443	68 336	57,7	680	1,0	67 656
		BW87	120 164	103 302	86,0	1 017	1,0	102 285

Fußnoten siehe Seite 100.

und der Bundestagswahl 1987 nach kreisfreien Städten und Landkreisen

Von den gültigen Stimmen entfielen auf ³⁾												Lfd. Nr.
SPD		CDU bzw. CSU ⁴⁾		F.D.P.		GRÜNE ⁵⁾		Sonstige		darunter		
Anzahl	%	Anzahl	%	Anzahl	%	Anzahl	%	Anzahl	%	Anzahl	%	
sen												
33 593	36,7	46 539	50,8	7 785	8,5	3 016	3,3	685	0,7	—	—	129
27 189	31,3	42 723	49,2	5 703	6,6	7 709	8,9	3 545	4,1	790	0,9	
37 534	28,6	61 635	46,9	16 926	12,9	13 448	10,2	1 759	1,3	975	0,7	
19 915	50,4	16 315	41,3	2 114	5,4	843	2,1	303	0,8	—	—	130
17 763	47,1	14 531	38,5	1 581	4,2	2 445	6,5	1 405	3,7	394	1,0	
24 654	43,8	22 044	39,2	4 180	7,4	4 670	8,3	721	1,3	390	0,7	
56 191	41,7	64 308	47,7	8 991	6,7	4 035	3,0	1 170	0,9	—	—	131
44 415	35,7	57 666	46,4	5 912	4,8	11 202	9,0	5 049	4,1	1 213	1,0	
63 043	33,0	86 534	45,2	19 196	10,0	19 985	10,4	2 533	1,3	1 196	0,6	
29 316	39,7	36 927	50,0	5 214	7,1	1 876	2,5	531	0,7	—	—	132
25 025	35,9	32 609	46,8	3 923	5,6	5 445	7,8	2 663	3,8	701	1,0	
35 941	33,4	47 857	44,5	11 825	11,0	10 343	9,6	1 504	1,4	771	0,7	
56 791	47,3	52 781	43,9	7 157	6,0	2 609	2,2	817	0,7	—	—	133
49 134	44,1	44 507	40,0	5 452	4,9	7 508	6,7	4 778	4,3	1 868	1,7	
64 493	39,1	69 380	42,0	14 902	9,0	12 861	7,8	3 512	2,1	2 570	1,6	
678 275	44,2	691 494	45,0	104 078	6,8	47 625	3,1	13 779	0,9	—	—	120 – 133
553 714	39,2	601 659	42,6	71 625	5,1	124 228	8,8	60 360	4,3	15 742	1,1	
759 804	35,9	895 790	42,4	205 720	9,7	221 867	10,5	31 486	1,5	17 865	0,8	
219 172	44,5	213 036	43,2	37 202	7,5	18 632	3,8	4 836	1,0	—	—	
168 220	38,9	176 303	40,7	22 750	5,3	45 298	10,5	20 263	4,7	5 254	1,2	
225 802	35,5	256 745	40,3	61 892	9,7	82 575	13,0	9 581	1,5	5 493	0,9	
459 103	44,0	478 458	45,9	66 876	6,4	28 993	2,8	8 943	0,9	—	—	
385 494	39,4	425 356	43,5	48 875	5,0	78 930	8,1	40 097	4,1	10 488	1,1	
534 002	36,1	639 045	43,2	143 828	9,7	139 292	9,4	21 905	1,5	12 372	0,8	
50 013	46,9	46 238	43,4	6 337	5,9	3 137	2,9	893	0,8	—	—	134
42 895	43,1	38 783	39,0	5 219	5,2	8 111	8,2	4 507	4,5	1 057	1,1	
58 800	40,4	56 684	38,9	14 078	9,7	14 091	9,7	1 943	1,3	1 074	0,7	
49 142	47,3	45 852	44,1	6 187	6,0	2 051	2,0	692	0,7	—	—	135
39 736	43,9	36 691	40,5	4 537	5,0	5 588	6,2	4 011	4,4	1 191	1,3	
66 608	43,9	60 406	39,8	11 965	7,9	10 337	6,8	2 279	1,5	1 460	1,0	
31 037	41,4	38 793	51,8	2 985	4,0	1 543	2,1	531	0,7	—	—	136
27 242	39,9	32 595	47,7	2 468	3,6	3 777	5,5	2 187	3,2	522	0,8	
38 725	37,9	48 475	47,4	7 068	6,9	6 922	6,8	1 118	1,1	571	0,6	
46 114	45,6	44 958	44,5	5 109	5,1	3 346	3,3	1 584	1,6	—	—	137
39 217	42,7	35 992	39,2	4 210	4,6	7 250	7,9	5 097	5,6	971	1,1	
60 337	41,1	57 108	38,9	11 987	8,2	15 479	10,6	1 716	1,2	913	0,6	
24 309	46,5	23 537	45,0	3 125	6,0	997	1,9	327	0,6	—	—	138
21 172	45,1	18 278	38,9	3 093	6,6	2 872	6,1	1 556	3,3	494	1,1	
31 350	42,5	29 176	39,5	7 502	10,2	4 783	6,5	969	1,3	495	0,7	
200 615	45,7	199 378	45,4	23 743	5,4	11 074	2,5	4 027	0,9	—	—	134 – 138
170 262	42,9	162 339	40,9	19 527	4,9	27 598	7,0	17 358	4,4	4 235	1,1	
255 820	41,3	251 849	40,6	52 600	8,5	51 612	8,3	8 025	1,3	4 513	0,7	
51 702	50,2	39 483	38,4	6 865	6,7	4 000	3,9	863	0,8	—	—	139
41 363	47,5	30 435	35,0	4 211	4,8	7 581	8,7	3 464	4,0	564	0,6	
53 061	43,9	40 549	33,6	10 953	9,1	14 886	12,3	1 349	1,1	645	0,5	
25 125	24,8	70 264	69,3	3 435	3,4	1 812	1,8	812	0,8	—	—	140
21 839	24,4	56 693	63,3	3 510	3,9	4 110	4,6	3 388	3,8	569	0,6	
29 747	23,1	80 910	62,8	9 437	7,3	7 280	5,7	1 453	1,1	684	0,5	
37 519	52,5	28 920	40,5	3 182	4,5	1 491	2,1	364	0,5	—	—	141
32 907	52,1	22 506	35,6	2 315	3,7	3 400	5,4	2 062	3,3	794	1,3	
42 057	47,9	32 680	37,2	6 102	6,9	5 846	6,7	1 260	1,4	850	1,0	
69 983	57,9	41 084	34,0	6 389	5,3	2 735	2,3	679	0,6	—	—	142
63 458	56,7	33 992	30,4	4 425	4,0	7 085	6,3	2 947	2,6	555	0,5	
84 009	52,6	50 376	31,6	11 449	7,2	12 443	7,8	1 345	0,8	626	0,4	
53 633	53,8	38 541	38,6	4 704	4,7	2 283	2,3	606	0,6	—	—	143
49 474	54,0	30 114	32,9	4 470	4,9	5 023	5,5	2 525	2,8	638	0,7	
63 322	50,4	41 999	33,4	10 179	8,1	8 763	7,0	1 318	1,0	734	0,6	
31 936	43,7	33 048	45,3	5 932	8,1	1 647	2,3	456	0,6	—	—	144
29 072	43,0	27 253	40,3	5 200	7,7	3 852	5,7	2 279	3,4	687	1,0	
42 795	41,8	40 325	39,4	11 190	10,9	6 466	6,3	1 509	1,5	775	0,8	

Wahlbeteiligung und Stimmabgabe bei den Europawahlen 1979 und 1984

Lfd. Nr.	Kreisfreie Stadt bzw. Stadtkreis, Landkreis bzw. Kreis	Europawahl (EW) Bundestagswahl (BW) 1)	Wahl- berechtigte	Wähler		Stimmen		
						ungültig		gültig
				Anzahl	%2)	Anzahl	%	Anzahl
Hes								
145	Werra-Meißner-Kreis	EW79 EW84 BW87	91 232 92 247 92 125	66 869 60 463 81 164	73,3 65,5 88,1	570 903 986	0,9 1,5 1,2	66 299 59 560 80 178
139 – 145	Zusammen	EW79 EW84 BW87	885 557 916 918 928 006	640 432 578 835 814 767	72,3 63,1 87,8	4 640 8 322 9 531	0,7 1,4 1,2	635 792 570 513 805 236
	Kreisfreie Stadt	EW79 EW84 BW87	147 206 144 598 145 814	103 491 87 974 122 177	70,3 60,8 83,8	578 920 1 379	0,6 1,0 1,1	102 913 87 054 120 798
	Landkreise	EW79 EW84 BW87	738 351 772 320 782 192	536 941 490 861 692 590	72,7 63,6 88,5	4 062 7 402 8 152	0,8 1,5 1,2	532 879 483 459 684 438
120 – 145	Land insgesamt	EW79 EW84 BW87	3 956 722 4 102 069 4 179 951	2 630 503 2 416 709 3 582 159	66,5 58,9 85,7	20 623 37 526 42 350	0,8 1,6 1,2	2 609 880 2 379 183 3 539 809
	Kreisfreie Städte	EW79 EW84 BW87	946 434 933 321 938 022	599 812 526 525 766 225	63,4 56,4 81,7	4 021 6 637 8 832	0,7 1,3 1,2	595 791 519 888 757 393
	Landkreise	EW79 EW84 BW87	3 010 288 3 168 748 3 241 929	2 030 691 1 890 184 2 815 934	67,5 59,7 86,9	16 602 30 889 33 518	0,8 1,6 1,2	2 014 089 1 859 295 2 782 416
Rheinland-								
RB Koblenz								
146	Kreisfreie Stadt Koblenz	EW79 EW84 BW87	87 482 87 833 88 059	63 555 60 546 74 101	72,6 68,9 84,1	755 1 526 650	1,2 2,5 0,9	62 800 59 020 73 451
147	Landkreise Ahrweiler	EW79 EW84 BW87	82 323 87 346 88 999	64 290 66 208 78 079	78,1 75,8 87,7	1 131 2 045 831	1,8 3,1 1,1	63 159 64 163 77 248
148	Altenkirchen (Westerwald)	EW79 EW84 BW87	90 448 95 208 95 665	72 888 74 213 83 776	80,6 77,9 87,6	1 391 2 200 817	1,9 3,0 1,0	71 497 72 013 82 959
149	Bad Kreuznach	EW79 EW84 BW87	109 988 113 767 115 124	86 485 87 340 99 762	78,6 76,8 86,7	1 797 3 048 1 113	2,1 3,5 1,1	84 668 84 292 98 649
150	Birkenfeld	EW79 EW84 BW87	69 285 70 580 70 246	51 197 51 723 59 700	73,9 73,3 85,0	1 102 1 819 827	2,2 3,5 1,1	50 095 49 904 59 073
151	Cochem-Zell	EW79 EW84 BW87	47 823 49 184 49 215	39 632 40 558 44 423	82,9 82,5 90,3	1 170 6 181 745	3,0 15,2 1,7	38 462 34 377 43 678
152	Mayen-Koblenz	EW79 EW84 BW87	142 270 147 820 150 059	112 969 112 707 130 243	79,4 76,2 86,8	2 090 3 556 1 343	1,9 3,2 1,0	110 879 109 151 128 900
153	Neuwied	EW79 EW84 BW87	116 868 123 670 125 365	92 169 92 753 109 051	78,9 75,0 87,0	1 525 2 701 1 037	1,7 2,9 1,0	90 644 90 052 108 014
154	Rhein-Hunsrück-Kreis	EW79 EW84 BW87	66 994 70 607 71 318	55 013 56 441 63 341	82,1 79,9 88,8	975 2 004 658	1,8 3,6 1,0	54 038 54 437 62 683
155	Rhein-Lahn-Kreis	EW79 EW84 BW87	88 932 92 363 93 274	69 549 71 376 80 345	78,2 77,3 86,1	1 339 2 358 774	1,9 3,3 1,0	68 210 69 018 79 571
156	Westerwaldkreis	EW79 EW84 BW87	123 098 131 684 134 466	99 103 104 418 117 453	80,5 79,3 87,3	2 341 3 480 1 105	2,4 3,3 0,9	96 762 100 938 116 348

Fußnoten siehe Seite 100.

und der Bundestagswahl 1987 nach kreisfreien Städten und Landkreisen

Von den gültigen Stimmen entfielen auf ³⁾												Lfd. Nr.
SPD		CDU bzw. CSU ⁴⁾		F.D.P.		GRÜNE ⁵⁾		Sonstige		darunter		
Anzahl	%	Anzahl	%	Anzahl	%	Anzahl	%	Anzahl	%	Anzahl	%	
sen												
35 281	53,2	25 762	38,9	3 386	5,1	1 451	2,2	419	0,6	—	—	145
31 495	52,9	20 590	34,6	2 727	4,6	3 134	5,3	1 614	2,7	395	0,7	
39 839	49,7	28 565	35,6	5 964	7,4	5 064	6,3	746	0,9	384	0,5	
305 179	48,0	277 102	43,6	33 893	5,3	15 419	2,4	4 199	0,7	—	—	139 – 145
269 608	47,3	221 583	38,8	26 858	4,7	34 185	6,0	18 279	3,2	4 202	0,7	
354 830	44,1	315 404	39,2	65 274	8,1	60 748	7,5	8 980	1,1	4 698	0,6	
51 702	50,2	39 483	38,4	6 865	6,7	4 000	3,9	863	0,8	—	—	120 – 145
41 363	47,5	30 435	35,0	4 211	4,8	7 581	8,7	3 464	4,0	564	0,6	
53 061	43,9	40 549	33,6	10 953	9,1	14 886	12,3	1 349	1,1	645	0,5	
253 477	47,6	237 619	44,6	27 028	5,1	11 419	2,1	3 336	0,6	—	—	120 – 145
228 245	47,2	191 148	39,5	22 647	4,7	26 604	5,5	14 815	3,1	3 638	0,8	
301 769	44,1	274 855	40,2	54 321	7,9	45 862	6,7	7 631	1,1	4 053	0,6	
1 184 069	45,4	1 167 974	44,8	161 714	6,2	74 118	2,8	22 005	0,8	—	—	120 – 145
993 584	41,8	985 581	41,4	118 010	5,0	186 011	7,8	95 997	4,0	24 179	1,0	
1 370 454	38,7	1 463 043	41,3	323 594	9,1	334 227	9,4	48 491	1,4	27 076	0,8	
270 874	45,5	252 519	42,4	44 067	7,4	22 632	3,8	5 699	1,0	—	—	120 – 145
209 583	40,3	206 738	39,8	26 961	5,2	52 879	10,2	23 727	4,6	5 818	1,1	
278 863	36,8	297 294	39,3	72 845	9,6	97 461	12,9	10 930	1,4	6 138	0,8	
913 195	45,3	915 455	45,5	117 647	5,8	51 486	2,6	16 306	0,8	—	—	120 – 145
784 001	42,2	778 843	41,9	91 049	4,9	133 132	7,2	72 270	3,9	18 361	1,0	
1 091 591	39,2	1 165 749	41,9	250 749	9,0	236 766	8,5	37 561	1,3	20 938	0,8	
Pfalz												
25 657	40,9	31 260	49,8	3 796	6,0	1 706	2,7	381	0,6	—	—	146
21 459	36,4	28 224	47,8	3 021	5,1	4 549	7,7	1 767	3,0	270	0,5	
26 661	36,3	32 550	44,3	7 513	10,2	5 837	7,9	890	1,2	288	0,4	
16 178	25,6	41 944	66,4	3 142	5,0	1 406	2,2	489	0,8	—	—	147
15 230	23,7	39 953	62,3	2 993	4,7	4 021	6,3	1 966	3,1	247	0,4	
17 759	23,0	45 775	59,3	8 033	10,4	4 915	6,4	766	1,0	254	0,3	
27 686	38,7	36 799	51,5	4 953	6,9	1 597	2,2	462	0,6	—	—	148
26 809	37,2	35 127	48,8	3 578	5,0	4 360	6,1	2 139	3,0	356	0,5	
31 436	37,9	39 002	47,0	6 989	8,4	4 929	5,9	603	0,7	277	0,3	
38 761	45,8	35 636	42,1	7 672	9,1	1 827	2,2	772	0,9	—	—	149
36 482	43,3	33 849	40,2	5 841	6,9	5 372	6,4	2 748	3,3	688	0,8	
41 985	42,6	38 611	39,1	9 822	10,0	7 077	7,2	1 154	1,2	726	0,7	
24 547	49,0	19 530	39,0	4 408	8,8	955	1,9	655	1,3	—	—	150
23 112	46,3	18 955	38,0	3 113	6,2	3 162	6,3	1 562	3,1	339	0,7	
26 537	44,9	22 227	37,6	5 751	9,7	3 907	6,6	651	1,1	429	0,7	
9 190	23,9	26 582	69,1	1 606	4,2	698	1,8	386	1,0	—	—	151
8 240	24,0	21 811	63,4	1 387	4,0	1 913	5,6	1 026	3,0	164	0,5	
10 185	23,3	26 921	61,6	3 545	8,1	2 375	5,4	652	1,5	335	0,8	
45 303	40,9	57 670	52,0	4 737	4,3	2 410	2,2	759	0,7	—	—	152
40 822	37,4	55 159	50,5	4 185	3,8	6 197	5,7	2 788	2,6	417	0,4	
47 355	36,7	61 609	47,8	10 663	8,3	8 077	6,3	1 196	0,9	395	0,3	
38 642	42,6	43 823	48,3	5 301	5,8	2 238	2,5	640	0,7	—	—	153
35 589	39,5	42 039	46,7	3 950	4,4	5 789	6,4	2 685	3,0	363	0,4	
41 555	38,5	47 299	43,8	10 294	9,5	7 978	7,4	888	0,8	344	0,3	
19 224	35,6	27 623	51,1	5 720	10,6	1 126	2,1	345	0,6	—	—	154
18 177	33,4	26 664	49,0	4 249	7,8	3 710	6,8	1 637	3,0	269	0,5	
21 228	33,9	29 339	46,8	6 854	10,9	4 545	7,3	717	1,1	220	0,4	
33 100	48,5	28 553	41,9	4 298	6,3	1 796	2,6	463	0,7	—	—	155
31 597	45,8	27 592	40,0	3 473	5,0	4 069	5,9	2 287	3,3	527	0,8	
34 672	43,6	31 537	39,6	7 023	8,8	5 436	6,8	903	1,1	422	0,5	
37 065	38,3	51 603	53,3	5 132	5,3	2 129	2,2	833	0,9	—	—	156
36 295	36,0	50 901	50,4	4 191	4,2	6 354	6,3	3 197	3,2	527	0,5	
41 189	35,4	57 320	49,3	9 664	8,3	7 223	6,2	952	0,8	427	0,4	

Wahlbeteiligung und Stimmabgabe bei den Europawahlen 1979 und 1984

Lfd. Nr.	Kreisfreie Stadt bzw. Stadtkreis, Landkreis bzw. Kreis	Europawahl (EW) Bundestagswahl (BW) 1)	Wahl- berechtigte	Wähler		Stimmen		
						ungültig		gültig
				Anzahl	%2)	Anzahl	%	Anzahl
Rheinland-								
146 – 156	Zusammen	EW 79	1 025 511	806 830	78,7	15 616	1,9	791 214
		EW 84	1 070 062	818 283	76,5	30 918	3,8	787 365
		BW 87	1 081 790	940 274	86,9	9 700	1,0	930 574
	Kreisfreie Stadt	EW 79	87 482	63 555	72,6	755	1,2	62 800
		EW 84	87 833	60 546	68,9	1 526	2,5	59 020
		BW 87	88 059	74 101	84,1	650	0,9	73 451
	Landkreise	EW 79	938 029	743 275	79,2	14 861	2,0	728 414
		EW 84	982 229	757 737	77,1	29 392	3,9	728 345
		BW 87	993 731	866 173	87,2	9 050	1,0	857 123
	RB Trier							
	Kreisfreie Stadt							
157	Trier	EW 79	74 718	50 650	67,8	717	1,4	49 933
		EW 84	74 884	49 131	65,6	1 195	2,4	47 936
		BW 87	75 500	61 972	82,1	721	1,2	61 251
	Landkreise							
158	Bernkastel-Wittlich	EW 79	81 685	63 756	78,1	1 874	2,9	61 882
		EW 84	85 494	65 562	76,7	8 158	12,4	57 404
		BW 87	85 838	74 103	86,3	1 375	1,9	72 728
159	Bitburg-Prüm	EW 79	69 063	55 948	81,0	1 786	3,2	54 162
		EW 84	71 564	55 771	77,9	3 975	7,1	51 796
		BW 87	71 615	61 485	85,9	1 415	2,3	60 070
160	Daun	EW 79	43 375	35 060	80,8	999	2,8	34 061
		EW 84	46 098	36 549	79,3	1 781	4,9	34 768
		BW 87	46 406	41 020	88,4	649	1,6	40 371
161	Trier-Saarburg	EW 79	91 367	75 433	82,6	2 298	3,0	73 135
		EW 84	98 058	78 493	80,0	5 239	6,7	73 254
		BW 87	99 488	88 998	89,5	1 775	2,0	87 223
157 – 161	Zusammen	EW 79	360 208	280 847	78,0	7 674	2,7	273 173
		EW 84	376 098	285 506	75,9	20 348	7,1	265 158
		BW 87	378 847	327 578	86,5	5 935	1,8	321 643
	Kreisfreie Stadt	EW 79	74 718	50 650	67,8	717	1,4	49 933
		EW 84	74 884	49 131	65,6	1 195	2,4	47 936
		BW 87	75 500	61 972	82,1	721	1,2	61 251
	Landkreise	EW 79	285 490	230 197	80,6	6 957	3,0	223 240
		EW 84	301 214	236 375	78,5	19 153	8,1	217 222
		BW 87	303 347	265 606	87,6	5 214	2,0	260 392
	RB Rheinhessen-Pfalz							
	Kreisfreie Städte							
162	Frankenthal (Pfalz)	EW 79	32 165	23 990	74,6	481	2,0	23 509
		EW 84	33 346	24 113	72,3	626	2,6	23 487
		BW 87	34 297	29 393	85,7	367	1,2	29 026
163	Kaiserslautern	EW 79	74 900	50 810	67,8	768	1,5	50 042
		EW 84	75 835	50 672	66,8	1 355	2,7	49 317
		BW 87	75 899	61 777	81,4	736	1,2	61 041
164	Landau in der Pfalz	EW 79	28 173	20 649	73,3	303	1,5	20 346
		EW 84	29 092	21 083	72,5	522	2,5	20 561
		BW 87	29 137	24 713	84,8	281	1,1	24 432
165	Ludwigshafen am Rhein	EW 79	117 099	81 718	69,8	1 176	1,4	80 542
		EW 84	115 493	80 061	69,3	1 567	2,0	78 494
		BW 87	114 906	96 376	83,9	1 045	1,1	95 331
166	Mainz	EW 79	120 952	89 624	74,1	1 156	1,3	88 468
		EW 84	125 675	88 995	70,8	2 221	2,5	86 774
		BW 87	131 702	111 454	84,6	1 039	0,9	110 415
167	Neustadt an der Weinstraße	EW 79	39 714	31 585	79,5	482	1,5	31 103
		EW 84	40 449	30 875	76,3	874	2,8	30 001
		BW 87	40 555	35 399	87,3	468	1,3	34 931
168	Pirmasens	EW 79	41 368	29 164	70,5	607	2,1	28 557
		EW 84	40 592	27 571	67,9	929	3,4	26 642
		BW 87	40 186	32 202	80,1	540	1,7	31 662
169	Speyer	EW 79	31 825	23 424	73,6	389	1,7	23 035
		EW 84	32 942	23 389	71,0	564	2,4	22 825
		BW 87	33 686	28 495	84,6	319	1,1	28 176
170	Worms	EW 79	56 557	38 665	68,4	322	0,8	38 343
		EW 84	57 599	39 182	68,0	961	2,5	38 221
		BW 87	58 276	47 586	81,7	499	1,0	47 087

Fußnoten siehe Seite 100.

und der Bundestagswahl 1987 nach kreisfreien Städten und Landkreisen

Von den gültigen Stimmen entfielen auf 3)												Lfd. Nr.
SPD		CDU bzw. CSU 4)		F.D.P.		GRÜNE 5)		Sonstige		darunter		
NPD												
Anzahl	%	Anzahl	%	Anzahl	%	Anzahl	%	Anzahl	%	Anzahl	%	
Pfalz												
315 353	39,9	401 023	50,7	50 765	6,4	17 888	2,3	6 185	0,8	—	—	146 – 156
293 812	37,3	380 274	48,3	39 981	5,1	49 496	6,3	23 802	3,0	4 167	0,5	
340 562	36,6	432 190	46,4	86 151	9,3	62 299	6,7	9 372	1,0	4 117	0,4	
25 657	40,9	31 260	49,8	3 796	6,0	1 706	2,7	381	0,6	—	—	
21 459	36,4	28 224	47,8	3 021	5,1	4 549	7,7	1 767	3,0	270	0,5	
26 661	36,3	32 550	44,3	7 513	10,2	5 837	7,9	890	1,2	288	0,4	
289 696	39,8	369 763	50,8	46 969	6,4	16 182	2,2	5 804	0,8	—	—	
272 353	37,4	352 050	48,3	36 960	5,1	44 947	6,2	22 035	3,0	3 897	0,5	
313 901	36,6	399 640	46,6	78 638	9,2	56 462	6,6	8 482	1,0	3 829	0,4	
19 614	39,3	25 718	51,5	2 357	4,7	1 821	3,6	423	0,8	—	—	157
17 912	37,4	23 734	49,5	1 872	3,9	3 261	6,8	1 157	2,4	155	0,3	
22 684	37,0	26 925	44,0	5 319	8,7	5 731	9,4	592	1,0	252	0,4	
16 731	27,0	38 903	62,9	4 226	6,8	1 422	2,3	600	1,0	—	—	158
15 578	27,1	33 365	58,1	3 243	5,6	3 400	5,9	1 818	3,2	322	0,6	
19 714	27,1	39 384	54,2	7 765	10,7	4 868	6,7	997	1,4	564	0,8	
14 367	26,5	35 263	65,1	2 611	4,8	1 284	2,4	637	1,2	—	—	159
13 977	27,0	30 573	59,0	2 416	4,7	3 174	6,1	1 656	3,2	198	0,4	
16 240	27,0	33 391	55,6	5 823	9,7	3 789	6,3	827	1,4	250	0,4	
8 059	23,7	23 487	69,0	1 315	3,9	881	2,6	319	0,9	—	—	160
8 298	23,9	22 026	63,4	1 309	3,8	2 014	5,8	1 121	3,2	153	0,4	
9 584	23,7	24 635	61,0	3 476	8,6	2 288	5,7	388	1,0	181	0,4	
24 432	33,4	43 308	59,2	2 798	3,8	1 877	2,6	720	1,0	—	—	161
24 314	33,2	40 075	54,7	2 502	3,4	4 432	6,1	1 931	2,6	305	0,4	
29 640	34,0	43 752	50,2	6 579	7,5	6 181	7,1	1 071	1,2	449	0,5	
83 203	30,5	166 679	61,0	13 307	4,9	7 285	2,7	2 699	1,0	—	—	157 – 161
80 079	30,2	149 773	56,5	11 342	4,3	16 281	6,1	7 683	2,9	1 133	0,4	
97 862	30,4	168 087	52,3	28 962	9,0	22 857	7,1	3 875	1,2	1 696	0,5	
19 614	39,3	25 718	51,5	2 357	4,7	1 821	3,6	423	0,8	—	—	
17 912	37,4	23 734	49,5	1 872	3,9	3 261	6,8	1 157	2,4	155	0,3	
22 684	37,0	26 925	44,0	5 319	8,7	5 731	9,4	592	1,0	252	0,4	
63 589	28,5	140 961	63,1	10 950	4,9	5 464	2,4	2 276	1,0	—	—	
62 167	28,6	126 039	58,0	9 470	4,4	13 020	6,0	6 526	3,0	978	0,5	
75 178	28,9	141 162	54,2	23 643	9,1	17 126	6,6	3 283	1,3	1 444	0,6	
10 961	46,6	10 393	44,2	1 412	6,0	541	2,3	202	0,9	—	—	162
10 044	42,8	10 024	42,7	1 078	4,6	1 555	6,6	786	3,3	207	0,9	
11 401	39,3	12 516	43,1	2 540	8,8	2 133	7,3	436	1,5	305	1,1	
24 316	48,6	20 452	40,9	3 490	7,0	1 310	2,6	474	0,9	—	—	163
22 395	45,4	18 920	38,4	2 591	5,3	3 739	7,6	1 672	3,4	508	1,0	
26 131	42,8	23 558	38,6	5 039	8,3	5 337	8,7	976	1,6	699	1,1	
7 992	39,3	9 723	47,8	1 680	8,3	796	3,9	155	0,8	—	—	164
7 387	35,9	9 177	44,6	1 214	5,9	1 875	9,1	908	4,4	276	1,3	
8 604	35,2	10 472	42,9	2 546	10,4	2 304	9,4	506	2,1	269	1,1	
42 768	53,1	31 055	38,6	3 981	4,9	1 977	2,5	761	0,9	—	—	165
38 930	49,6	29 312	37,3	2 654	3,4	5 209	6,6	2 389	3,0	611	0,8	
42 391	44,5	37 652	39,5	6 816	7,1	7 198	7,6	1 274	1,3	750	0,8	
39 059	44,2	38 662	43,7	6 957	7,9	2 767	3,1	1 023	1,2	—	—	166
34 416	39,7	35 828	41,3	4 997	5,8	8 417	9,7	3 116	3,6	544	0,6	
38 391	34,8	43 576	39,5	12 466	11,3	14 557	13,2	1 425	1,3	697	0,6	
11 939	38,4	15 844	50,9	2 036	6,5	959	3,1	325	1,0	—	—	167
10 556	35,2	14 373	47,9	1 631	5,4	2 190	7,3	1 251	4,2	258	0,9	
11 500	32,9	16 216	46,4	3 670	10,5	2 957	8,5	588	1,7	397	1,1	
13 766	48,2	12 892	45,1	1 120	3,9	561	2,0	218	0,8	—	—	168
12 522	47,0	11 296	42,4	780	2,9	1 246	4,7	798	3,0	285	1,1	
13 702	43,3	13 150	41,5	2 308	7,3	1 812	5,7	690	2,2	530	1,7	
10 398	45,1	10 354	44,9	1 279	5,6	684	3,0	320	1,4	—	—	169
9 414	41,2	9 591	42,0	1 041	4,6	1 756	7,7	1 023	4,5	160	0,7	
10 675	37,9	11 773	41,8	2 493	8,8	2 718	9,6	517	1,8	209	0,7	
18 869	49,2	15 906	41,5	2 201	5,7	895	2,3	472	1,2	—	—	170
17 981	47,0	15 123	39,6	1 507	3,9	2 361	6,2	1 249	3,3	365	1,0	
20 707	44,0	17 924	38,1	3 898	8,3	3 838	8,2	720	1,5	562	1,2	

Wahlbeteiligung und Stimmabgabe bei den Europawahlen 1979 und 1984

Lfd. Nr.	Kreisfreie Stadt bzw. Stadtkreis, Landkreis bzw. Kreis	Europawahl (EW) Bundestagswahl (BW) ¹⁾	Wahl- berechtigte	Wähler		Stimmen		
						ungültig		gültig
				Anzahl	% ²⁾	Anzahl	%	Anzahl
Rheinland-								
171	Zweibrücken	EW79 EW84 BW87	28 072 27 897 27 596	19 832 19 477 23 087	70,6 69,8 83,7	388 506 267	2,0 2,6 1,2	19 444 18 971 22 820
172	Landkreise Alzey - Worms	EW79 EW84 BW87	72 087 76 101 78 057	59 779 63 094 69 116	82,9 82,9 88,5	1 511 2 208 947	2,5 3,5 1,4	58 268 60 886 68 169
173	Bad Dürkheim	EW79 EW84 BW87	89 124 94 245 96 159	72 914 75 664 84 965	81,8 80,3 88,4	1 472 2 207 1 066	2,0 2,9 1,3	71 442 73 457 83 899
174	Donnersbergkreis	EW79 EW84 BW87	49 741 52 024 52 334	41 076 42 510 45 690	82,6 81,7 87,3	1 058 1 420 670	2,6 3,3 1,5	40 018 41 090 45 020
175	Germersheim	EW79 EW84 BW87	70 052 75 252 77 460	57 510 60 354 69 116	82,1 80,2 89,2	1 317 1 961 967	2,3 3,2 1,4	56 193 58 393 68 149
176	Kaiserslautern	EW79 EW84 BW87	72 744 75 766 76 183	59 832 61 079 67 226	82,3 80,6 88,2	1 508 2 115 1 020	2,5 3,5 1,5	58 324 58 984 66 206
177	Kusel	EW79 EW84 BW87	59 628 60 789 60 810	47 312 47 878 52 947	79,3 78,8 87,1	1 367 1 632 692	2,9 3,4 1,3	45 945 46 246 52 255
178	Südliche Weinstraße	EW79 EW84 BW87	71 757 75 427 76 913	60 598 62 373 69 046	84,4 82,7 89,8	1 684 2 490 1 141	2,8 4,0 1,7	58 914 59 883 67 905
179	Ludwigshafen	EW79 EW84 BW87	92 430 100 125 103 045	76 406 80 539 93 625	82,7 80,4 90,9	1 563 2 094 1 206	2,0 2,6 1,3	74 843 78 445 92 419
180	Mainz - Bingen	EW79 EW84 BW87	115 983 123 360 126 993	93 524 98 083 112 171	80,6 79,5 88,3	2 169 3 377 1 310	2,3 3,4 1,2	91 355 94 706 110 861
181	Pirmasens	EW79 EW84 BW87	76 384 79 502 80 089	64 413 64 938 71 366	84,3 81,7 89,1	2 155 3 007 1 411	3,3 4,6 2,0	62 258 61 931 69 955
162 - 181	Zusammen	EW79 EW84 BW87	1 340 755 1 391 511 1 414 283	1 042 825 1 061 930 1 225 750	77,8 76,3 86,7	21 876 32 636 15 991	2,1 3,1 1,3	1 020 949 1 029 294 1 209 759
	Kreisfreie Städte	EW79 EW84 BW87	570 825 578 920 586 240	409 461 405 418 490 482	71,7 70,0 83,7	6 072 10 125 5 561	1,5 2,5 1,1	403 389 395 293 484 921
	Landkreise	EW79 EW84 BW87	769 930 812 591 828 043	633 364 656 512 735 268	82,3 80,8 88,8	15 804 22 511 10 430	2,5 3,4 1,4	617 560 634 001 724 838
146 - 181	Land insgesamt	EW79 EW84 BW87	2 726 474 2 837 671 2 874 920	2 130 502 2 165 719 2 493 602	78,1 76,3 86,7	45 166 83 902 31 626	2,1 3,9 1,3	2 085 336 2 081 817 2 461 976
	Kreisfreie Städte	EW79 EW84 BW87	733 025 741 637 749 799	523 666 515 095 626 555	71,4 69,5 83,6	7 544 12 846 6 932	1,4 2,5 1,1	516 122 502 249 619 623
	Landkreise	EW79 EW84 BW87	1 993 449 2 096 034 2 125 121	1 606 836 1 650 624 1 867 047	80,6 78,7 87,9	37 622 71 056 24 694	2,3 4,3 1,3	1 569 214 1 579 568 1 842 353
Baden-								
RB Stuttgart								
Region Mittlerer Neckar								
Stadtkreis								
182	Stuttgart	EW79 EW84 BW87	382 085 381 270 389 561	240 212 194 663 320 066	62,9 51,1 82,2	1 491 1 944 2 602	0,6 1,0 0,8	238 721 192 719 317 464
Landkreise								
183	Böblingen	EW79 EW84 BW87	193 306 211 519 221 543	115 757 107 134 187 873	59,9 50,6 84,8	797 1 201 1 692	0,7 1,1 0,9	114 960 105 933 186 181

Fußnoten siehe Seite 100.

und der Bundestagswahl 1987 nach kreisfreien Städten und Landkreisen

Von den gültigen Stimmen entfielen auf ³⁾												Lfd. Nr.
SPD		CDU bzw. CSU ⁴⁾		F.D.P.		GRÜNE ⁵⁾		Sonstige		darunter		
Anzahl	%	Anzahl	%	Anzahl	%	Anzahl	%	Anzahl	%	Anzahl	%	
Pfalz												
9 774	50,3	7 798	40,1	1 274	6,6	432	2,2	166	0,9	—	—	171
9 288	49,0	6 816	35,9	1 015	5,4	1 134	6,0	718	3,8	236	1,2	
10 367	45,4	8 463	37,1	1 909	8,4	1 636	7,2	445	2,0	306	1,3	
28 343	48,6	23 212	39,8	4 877	8,4	1 330	2,3	506	0,9	—	—	172
28 306	46,5	22 704	37,3	4 026	6,6	3 904	6,4	1 946	3,2	747	1,2	
29 726	43,6	25 038	36,7	6 859	10,1	5 474	8,0	1 072	1,6	777	1,1	
32 398	45,3	31 788	44,5	4 767	6,7	1 818	2,5	671	0,9	—	—	173
30 551	41,6	31 007	42,2	4 195	5,7	4 971	6,8	2 733	3,7	658	0,9	
32 431	38,7	35 393	42,2	8 714	10,4	6 158	7,3	1 203	1,4	791	0,9	
20 479	51,2	14 752	36,9	3 532	8,8	892	2,2	363	0,9	—	—	174
19 607	47,7	14 542	35,4	2 751	6,7	2 651	6,5	1 539	3,7	606	1,5	
20 737	46,1	16 196	36,0	3 932	8,7	3 250	7,2	905	2,0	710	1,6	
20 635	36,7	28 474	50,7	4 510	8,0	2 064	3,7	510	0,9	—	—	175
20 032	34,3	29 011	49,7	3 199	5,5	4 112	7,0	2 039	3,5	570	1,0	
23 070	33,9	33 569	49,3	5 336	7,8	4 960	7,3	1 214	1,8	705	1,0	
26 075	44,7	26 974	46,2	3 458	5,9	1 246	2,1	571	1,0	—	—	176
24 680	41,9	25 967	44,0	2 623	4,4	3 627	6,2	2 067	3,5	632	1,1	
27 372	41,3	29 363	44,4	4 355	6,6	4 168	6,3	948	1,4	684	1,0	
25 961	56,5	15 655	34,1	2 669	5,8	999	2,2	661	1,4	—	—	177
24 979	54,0	14 507	31,4	1 782	3,9	3 130	6,8	1 848	4,0	762	1,6	
28 125	53,8	16 560	31,7	3 127	6,0	3 491	6,7	952	1,8	764	1,5	
20 743	35,2	31 392	53,3	4 801	8,1	1 446	2,5	532	0,9	—	—	178
19 095	31,9	30 549	51,0	3 781	6,3	4 017	6,7	2 441	4,1	727	1,2	
21 591	31,8	33 803	49,8	6 360	9,4	4 919	7,2	1 232	1,8	741	1,1	
32 501	43,4	35 918	48,0	4 171	5,6	1 666	2,2	587	0,8	—	—	179
31 026	39,6	36 250	46,2	3 643	4,6	5 034	6,4	2 492	3,2	556	0,7	
33 306	36,0	42 995	46,5	8 098	8,8	6 778	7,3	1 242	1,3	718	0,8	
38 687	42,3	41 921	45,9	7 800	8,5	2 097	2,3	850	0,9	—	—	180
36 833	38,9	41 537	43,9	6 270	6,6	7 083	7,5	2 983	3,1	647	0,7	
40 145	36,2	46 016	41,5	12 696	11,5	10 610	9,6	1 394	1,3	841	0,8	
22 043	35,4	35 175	56,5	3 236	5,2	1 230	2,0	574	0,9	—	—	181
20 693	33,4	33 265	53,7	2 719	4,4	3 240	5,2	2 014	3,3	678	1,1	
23 379	33,4	36 123	51,6	5 075	7,3	4 148	5,9	1 230	1,8	863	1,2	
457 707	44,8	458 340	44,9	69 251	6,8	25 710	2,5	9 941	1,0	—	—	162 – 181
428 735	41,7	439 799	42,7	53 497	5,2	71 251	6,9	36 012	3,5	10 033	1,0	
473 751	39,2	510 356	42,2	108 237	8,9	98 446	8,1	18 969	1,6	12 318	1,0	
189 842	47,1	173 079	42,9	25 430	6,3	10 922	2,7	4 116	1,0	—	—	
172 933	43,7	160 460	40,6	18 508	4,7	29 482	7,5	13 910	3,5	3 450	0,9	
193 869	40,0	195 300	40,3	43 685	9,0	44 490	9,2	7 577	1,6	4 724	1,0	
267 865	43,4	285 261	46,2	43 821	7,1	14 788	2,4	5 825	0,9	—	—	
255 802	40,3	279 339	44,1	34 989	5,5	41 769	6,6	22 102	3,5	6 583	1,0	
279 882	38,6	315 056	43,5	64 552	8,9	53 956	7,4	11 392	1,6	7 594	1,0	
856 263	41,1	1 026 042	49,2	133 323	6,4	50 883	2,4	18 825	0,9	—	—	146 – 181
802 626	38,6	969 846	46,6	104 820	5,0	137 028	6,6	67 497	3,2	15 333	0,7	
912 175	37,1	1 110 633	45,1	223 350	9,1	183 602	7,5	32 216	1,3	18 131	0,7	
235 113	45,6	230 057	44,6	31 583	6,1	14 449	2,8	4 920	1,0	—	—	
212 304	42,3	212 418	42,3	23 401	4,7	37 292	7,4	16 834	3,4	3 875	0,8	
243 214	39,3	254 775	41,1	56 517	9,1	56 058	9,0	9 059	1,5	5 264	0,8	
621 150	39,6	795 985	50,7	101 740	6,5	36 434	2,3	13 905	0,9	—	—	
590 322	37,4	757 428	48,0	81 419	5,2	99 736	6,3	50 663	3,2	11 458	0,7	
668 961	36,3	855 858	46,5	166 833	9,1	127 544	6,9	23 157	1,3	12 867	0,7	
Württemberg												
95 652	40,1	102 028	42,7	27 299	11,4	11 763	4,9	1 979	0,8	—	—	182
58 486	30,3	82 363	42,7	18 817	9,8	23 523	12,2	9 530	4,9	2 484	1,3	
101 266	31,9	118 889	37,4	50 831	16,0	40 172	12,7	6 306	2,0	3 082	1,0	
41 595	36,2	55 544	48,3	11 612	10,1	5 535	4,8	674	0,6	—	—	183
28 047	26,5	52 080	49,2	8 901	8,4	12 066	11,4	4 839	4,6	1 314	1,2	
52 618	28,3	84 171	45,2	27 304	14,7	18 628	10,0	3 460	1,9	1 811	1,0	

Wahlbeteiligung und Stimmabgabe bei den Europawahlen 1979 und 1984

Lfd. Nr.	Kreisfreie Stadt bzw. Stadtkreis, Landkreis bzw. Kreis	Europawahl (EW) Bundestagswahl (BW) 1)	Wahl- berechtigte	Wähler		Stimmen		
						ungültig		gültig
						Anzahl	%	
Baden-								
184	Esslingen	EW79	299 242	182 750	61,1	1 282	0,7	181 468
		EW84	316 518	162 924	51,5	1 651	1,0	161 273
		BW87	327 807	280 224	85,5	2 342	0,8	277 882
185	Göppingen	EW79	158 046	94 800	60,0	709	0,7	94 091
		EW84	165 385	77 863	47,1	914	1,2	78 949
		BW87	168 697	140 255	83,1	1 608	1,1	138 647
186	Ludwigsburg	EW79	282 282	171 282	60,7	1 246	0,7	170 036
		EW84	301 978	151 612	50,2	1 700	1,1	149 912
		BW87	312 715	265 590	84,9	2 430	0,9	263 160
187	Rems - Murr - Kreis	EW79	238 649	133 474	55,9	890	0,7	132 584
		EW84	254 599	118 953	46,7	1 164	1,0	117 789
		BW87	263 772	219 605	83,3	3 023	1,4	216 582
Region Franken								
Stadtkreis								
188	Heilbronn	EW79	76 387	46 732	61,2	407	0,9	46 325
		EW84	78 213	40 001	51,1	528	1,3	39 473
		BW87	79 976	65 186	81,5	740	1,1	64 446
Landkreise								
189	Heilbronn	EW79	164 886	98 793	59,9	898	0,9	97 895
		EW84	179 574	90 493	50,4	1 024	1,1	89 469
		BW87	185 542	156 772	84,5	1 837	1,2	154 935
190	Hohenlohekreis	EW79	58 796	34 163	58,1	242	0,7	33 921
		EW84	63 165	30 451	48,2	424	1,4	30 027
		BW87	64 802	53 772	83,0	708	1,3	53 064
191	Schwäbisch Hall	EW79	107 954	58 709	54,4	388	0,7	58 321
		EW84	114 056	48 230	42,3	485	1,0	47 745
		BW87	116 272	92 957	79,9	1 196	1,3	91 761
192	Main - Tauber - Kreis	EW79	90 862	55 627	61,2	512	0,9	55 115
		EW84	94 071	47 617	50,6	687	1,4	46 930
		BW87	94 795	79 376	83,7	1 016	1,3	78 360
Region Ostwürttemberg								
Landkreise								
193	Heidenheim	EW79	88 761	55 115	62,1	364	0,7	54 751
		EW84	92 120	46 335	50,3	477	1,0	45 858
		BW87	92 856	77 766	83,7	908	1,2	76 858
194	Ostalbkreis	EW79	191 393	117 715	61,5	834	0,7	116 881
		EW84	202 367	96 835	47,9	1 129	1,2	95 706
		BW87	205 994	173 191	84,1	1 966	1,1	171 225
182 - 194	Zusammen	EW79	2 332 649	1 405 129	60,2	10 060	0,7	1 395 069
		EW84	2 454 835	1 213 111	49,4	13 328	1,1	1 199 783
		BW87	2 524 332	2 112 633	83,7	22 068	1,0	2 090 565
Stadtkreise								
	EW79	458 472	286 944	62,6	1 898	0,7	285 046
		EW84	459 483	234 664	51,1	2 472	1,1	232 192
		BW87	469 537	385 252	82,0	3 342	0,9	381 910
Landkreise								
	EW79	1 874 177	1 118 185	59,7	8 162	0,7	1 110 023
		EW84	1 995 352	978 447	49,0	10 856	1,1	967 591
		BW87	2 054 795	1 727 381	84,1	18 726	1,1	1 708 655
RB Karlsruhe								
Region Mittlerer Oberrhein								
Stadtkreise								
195	Baden - Baden	EW79	38 597	23 598	61,1	200	0,8	23 398
		EW84	39 312	20 736	52,7	305	1,5	20 431
		BW87	39 962	32 939	82,4	399	1,2	32 540
196	Karlsruhe	EW79	192 150	114 347	59,5	934	0,8	113 413
		EW84	193 481	98 155	50,7	1 298	1,3	96 857
		BW87	197 498	159 209	80,6	1 635	1,0	157 574
Landkreise								
197	Karlsruhe	EW79	250 648	150 565	60,1	2 306	1,5	148 259
		EW84	269 008	137 176	51,0	2 905	2,1	134 271
		BW87	275 633	233 190	84,6	3 671	1,6	229 519
198	Rastatt	EW79	137 973	77 709	56,3	1 014	1,3	76 695
		EW84	146 761	67 771	46,2	1 236	1,8	66 535
		BW87	149 941	123 171	82,1	2 072	1,7	121 099

Fußnoten siehe Seite 100.

und der Bundestagswahl 1987 nach kreisfreien Städten und Landkreisen

Von den gültigen Stimmen entfielen auf 3)												Lfd. Nr.
SPD		CDU bzw. CSU 4)		F.D.P.		GRÜNE 5)		Sonstige		darunter		
Anzahl	%	Anzahl	%	Anzahl	%	Anzahl	%	Anzahl	%	Anzahl	%	
Württemberg												
65 626	36,2	88 681	48,9	17 331	9,6	8 678	4,8	1 152	0,6	—	—	184
44 536	27,6	79 369	49,2	13 200	8,2	16 379	10,2	7 789	4,8	1 894	1,2	
81 254	29,2	124 453	44,8	39 684	14,3	27 859	10,0	4 632	1,7	2 226	0,8	
35 462	37,7	45 745	48,6	8 366	8,9	3 923	4,2	595	0,6	—	—	185
23 066	30,0	37 749	49,1	5 716	7,4	6 827	8,9	3 591	4,7	969	1,3	
44 522	32,1	61 607	44,4	17 955	13,0	11 583	8,4	2 980	2,1	1 794	1,3	
64 687	38,0	79 423	46,7	17 171	10,1	7 807	4,6	948	0,6	—	—	186
43 741	29,2	69 395	46,3	12 833	8,6	16 352	10,9	7 591	5,1	2 447	1,6	
81 784	31,1	108 854	41,4	39 689	15,1	26 990	10,3	5 843	2,2	3 387	1,3	
49 174	37,1	63 035	47,5	13 348	10,1	6 150	4,6	877	0,7	—	—	187
33 099	28,1	55 258	46,9	10 660	9,1	12 823	10,9	5 949	5,1	1 635	1,4	
65 561	30,3	93 546	43,2	32 160	14,8	20 420	9,4	4 895	2,3	2 381	1,1	
19 990	43,2	19 767	42,7	4 529	9,8	1 788	3,9	251	0,5	—	—	188
14 103	35,7	16 843	42,7	2 916	7,4	3 835	9,7	1 776	4,5	539	1,4	
24 664	38,3	25 101	38,9	7 486	11,6	5 785	9,0	1 410	2,2	920	1,4	
35 982	36,8	48 933	50,0	8 898	9,1	3 589	3,7	493	0,5	—	—	189
27 046	30,2	42 999	48,1	6 848	7,7	8 760	9,8	3 816	4,3	1 137	1,3	
50 950	32,9	68 468	44,2	18 899	12,2	13 137	8,5	3 481	2,2	2 022	1,3	
9 793	28,9	19 252	56,8	3 414	10,1	1 265	3,7	197	0,6	—	—	190
7 223	24,1	15 449	51,5	2 785	9,3	3 047	10,1	1 523	5,1	519	1,7	
14 537	27,4	24 713	46,6	7 685	14,5	4 485	8,5	1 644	3,1	1 043	2,0	
20 166	34,6	29 821	51,1	5 613	9,6	2 316	4,0	405	0,7	—	—	191
14 106	29,5	21 923	45,9	4 462	9,3	4 959	10,4	2 295	4,8	770	1,6	
28 889	31,5	38 248	41,7	13 728	15,0	8 651	9,4	2 245	2,4	1 211	1,3	
14 192	25,7	35 328	64,1	3 395	6,2	1 861	3,4	339	0,6	—	—	192
9 971	21,2	28 527	60,8	2 846	6,1	3 770	8,0	1 816	3,9	432	0,9	
18 761	23,9	44 294	56,5	7 946	10,1	5 800	7,4	1 559	2,0	766	1,0	
21 839	39,9	26 475	48,4	3 905	7,1	2 144	3,9	388	0,7	—	—	193
15 728	34,3	21 475	46,8	2 575	5,6	4 271	9,3	1 809	3,9	434	0,9	
27 452	35,7	33 826	44,0	7 589	9,9	6 772	8,8	1 219	1,6	570	0,7	
36 764	31,5	68 878	58,9	6 836	5,8	3 747	3,2	656	0,6	—	—	194
25 025	26,1	54 311	56,7	5 113	5,3	7 691	8,0	3 566	3,7	799	0,8	
50 318	29,4	87 214	50,9	16 406	9,6	14 422	8,4	2 865	1,7	1 201	0,7	
510 922	36,6	682 910	49,0	131 717	9,4	60 566	4,3	8 954	0,6	—	—	182 – 194
344 177	28,7	577 741	48,2	97 672	8,1	124 303	10,4	55 890	4,7	15 373	1,3	
642 576	30,7	913 384	43,7	287 362	13,7	204 704	9,8	42 539	2,0	22 414	1,1	
115 642	40,6	121 795	42,7	31 828	11,2	13 551	4,8	2 230	0,8	—	—	
72 589	31,3	99 206	42,7	21 733	9,4	27 358	11,8	11 306	4,9	3 023	1,3	
125 930	33,0	143 990	37,7	58 317	15,3	45 957	12,0	7 716	2,0	4 002	1,0	
395 280	35,6	561 115	50,5	99 889	9,0	47 015	4,2	6 724	0,6	—	—	
271 588	28,1	478 535	49,5	75 939	7,8	96 945	10,0	44 584	4,6	12 350	1,3	
516 646	30,2	769 394	45,0	229 045	13,4	158 747	9,3	34 823	2,0	18 412	1,1	
7 221	30,9	12 946	55,3	2 002	8,6	1 059	4,5	170	0,7	—	—	195
4 857	23,8	11 255	55,1	1 617	7,9	1 787	8,7	915	4,5	157	0,8	
8 283	25,5	16 221	49,8	4 401	13,5	2 990	9,2	645	2,0	258	0,8	
43 296	38,2	54 493	48,0	10 374	9,1	4 418	3,9	832	0,7	—	—	196
30 062	31,0	43 933	45,4	7 425	7,7	11 357	11,7	4 080	4,2	1 126	1,2	
50 212	31,9	67 706	43,0	17 826	11,3	19 128	12,1	2 702	1,7	1 393	0,9	
50 818	34,3	83 364	56,2	8 820	5,9	4 269	2,9	988	0,7	—	—	197
36 746	27,4	73 927	55,1	7 069	5,3	11 600	8,6	4 929	3,7	1 169	0,9	
64 986	28,3	120 211	52,4	21 264	9,3	18 730	8,2	4 328	1,9	2 077	0,9	
24 051	31,4	45 522	59,4	4 209	5,5	2 463	3,2	450	0,6	—	—	198
16 073	24,2	39 433	59,3	3 393	5,1	5 145	7,7	2 491	3,7	599	0,9	
32 085	26,5	66 791	55,2	10 705	8,8	9 329	7,7	2 189	1,8	1 090	0,9	

Wahlbeteiligung und Stimmabgabe bei den Europawahlen 1979 und 1984

Lfd. Nr.	Kreisfreie Stadt bzw. Stadtkreis, Landkreis bzw. Kreis	Europawahl (EW) Bundestagswahl (BW) 1)	Wahl- berechtigte	Wähler		Stimmen		
						ungültig		gültig
						Anzahl	% 2)	
Baden-								
Region Unterer Neckar								
Stadtkreise								
199	Heidelberg	EW79	83 917	52 405	62,4	363	0,7	52 042
		EW84	88 305	46 768	53,0	445	1,0	46 323
		BW87	94 599	78 826	83,3	687	0,9	78 139
200	Mannheim	EW79	206 351	123 510	59,9	881	0,7	122 629
		EW84	205 082	106 713	52,0	1 371	1,3	105 342
		BW87	206 634	167 807	81,2	1 661	1,0	166 146
Landkreise								
201	Neckar - Odenwald - Kreis	EW79	93 441	57 273	61,3	773	1,3	56 500
		EW84	97 527	49 773	51,0	923	1,9	48 850
		BW87	98 876	83 071	84,0	1 217	1,5	81 854
202	Rhein - Neckar - Kreis	EW79	322 720	210 651	65,3	2 601	1,2	208 050
		EW84	344 416	190 314	55,3	3 339	1,8	186 975
		BW87	353 626	305 043	86,3	3 971	1,3	301 072
Region Nordschwarzwald								
Stadtkreis								
203	Pforzheim	EW79	75 077	45 142	60,1	408	0,9	44 734
		EW84	76 363	37 619	49,3	551	1,5	37 068
		BW87	77 661	62 582	80,6	723	1,2	61 859
Landkreise								
204	Calw	EW79	83 133	45 081	54,2	325	0,7	44 756
		EW84	91 476	41 177	45,0	411	1,0	40 766
		BW87	95 356	78 695	82,5	918	1,2	77 777
205	Enzkreis	EW79	108 971	61 316	56,3	623	1,0	60 693
		EW84	118 101	54 142	45,8	694	1,3	53 448
		BW87	121 814	102 237	83,9	1 179	1,2	101 058
206	Freudenstadt	EW79	68 853	38 295	55,6	304	0,8	37 991
		EW84	74 186	32 446	43,7	307	0,9	32 139
		BW87	76 305	62 160	81,5	781	1,3	61 379
195 - 206	Zusammen	EW79	1 661 831	999 892	60,2	10 732	1,1	999 160
		EW84	1 744 018	882 790	50,6	13 785	1,6	869 005
		BW87	1 787 905	1 488 930	83,3	18 914	1,3	1 470 016
Stadtkreise								
		EW79	596 092	359 002	60,2	2 786	0,8	356 216
		EW84	602 543	309 991	51,4	3 970	1,3	306 021
		BW87	616 354	501 363	81,3	5 105	1,0	496 258
Landkreise								
		EW79	1 065 739	640 890	60,1	7 946	1,2	632 944
		EW84	1 141 475	572 799	50,2	9 815	1,7	562 984
		BW87	1 171 551	987 567	84,3	13 809	1,4	973 758
RB Freiburg								
Region Südlicher Oberrhein								
Stadtkreis								
207	Freiburg im Breisgau	EW79	116 604	71 064	60,9	453	0,6	70 611
		EW84	125 701	61 746	49,1	629	1,0	61 117
		BW87	134 713	111 152	82,5	973	0,9	110 179
Landkreise								
208	Breisgau - Hochschwarzwald	EW79	132 112	79 515	60,2	572	0,7	78 943
		EW84	147 412	69 038	46,8	990	1,4	68 048
		BW87	153 675	128 542	83,6	1 688	1,3	126 854
209	Emmendingen	EW79	90 380	50 797	56,2	560	1,1	50 237
		EW84	97 906	42 740	43,7	726	1,7	42 014
		BW87	100 682	82 825	82,3	1 310	1,6	81 515
210	Ortenaukreis	EW79	249 842	138 460	55,4	1 824	1,3	136 636
		EW84	265 026	117 014	44,2	1 830	1,6	115 184
		BW87	270 719	220 157	81,3	3 631	1,6	216 526
Region Schwarzwald - Baar - Heuberg								
Landkreise								
211	Rottweil	EW79	89 547	51 375	57,4	569	1,1	50 806
		EW84	94 278	42 400	45,0	601	1,4	41 799
		BW87	95 735	78 835	82,3	1 258	1,6	77 577
212	Schwarzwald - Baar - Kreis	EW79	134 012	73 297	54,7	663	0,9	72 634
		EW84	140 488	61 708	43,9	831	1,3	60 877
		BW87	142 664	115 807	81,2	1 421	1,2	114 386
213	Tuttlingen	EW79	76 223	45 132	59,2	341	0,8	44 791
		EW84	80 764	37 381	46,3	523	1,4	36 858
		BW87	82 499	68 641	83,2	1 009	1,5	67 632

Fußnoten siehe Seite 100.

und der Bundestagswahl 1987 nach kreisfreien Städten und Landkreisen

Von den gültigen Stimmen entfielen auf 3)												Lfd. Nr.
SPD		CDU bzw. CSU ⁴⁾		F.D.P.		GRÜNE ⁵⁾		Sonstige		darunter		
Anzahl	%	Anzahl	%	Anzahl	%	Anzahl	%	Anzahl	%	Anzahl	%	
19 388	37,3	24 870	47,8	4 356	8,4	3 049	5,9	379	0,7	—	—	199
13 945	30,1	19 903	43,0	3 327	7,2	7 103	15,3	2 045	4,4	375	0,8	
23 599	30,2	28 203	36,1	9 446	12,1	15 608	20,0	1 283	1,6	527	0,7	
59 384	48,4	50 323	41,0	7 603	6,2	3 798	3,1	1 521	1,2	—	—	200
45 300	43,0	41 977	39,8	4 653	4,4	8 895	8,4	4 517	4,3	1 371	1,3	
68 610	41,3	64 364	38,7	13 929	8,4	16 405	9,9	2 838	1,7	1 548	0,9	
16 972	30,0	34 209	60,5	3 193	5,7	1 790	3,2	336	0,6	—	—	201
13 224	27,1	27 966	57,2	2 562	5,2	3 401	7,0	1 697	3,5	390	0,8	
23 867	29,2	44 224	54,0	6 865	8,4	5 465	6,7	1 433	1,8	673	0,8	
80 786	38,8	102 381	49,2	16 428	7,9	7 106	3,4	1 349	0,6	—	—	202
61 200	32,7	89 417	47,8	12 041	6,4	17 364	9,3	6 953	3,7	1 891	1,0	
100 951	33,5	133 306	44,3	33 049	11,0	28 984	9,6	4 782	1,6	2 538	0,8	
16 844	37,7	21 413	47,9	4 094	9,2	2 103	4,7	280	0,6	—	—	203
11 098	29,9	17 888	48,3	2 569	6,9	3 611	9,7	1 902	5,1	471	1,3	
19 832	32,1	27 944	45,2	7 055	11,4	5 640	9,1	1 388	2,2	684	1,1	
13 851	30,9	24 019	53,7	3 975	8,9	2 654	5,9	257	0,6	—	—	204
9 674	23,7	21 413	52,5	3 486	8,6	4 177	10,2	2 016	4,9	595	1,5	
20 094	25,8	38 272	49,2	10 258	13,2	6 834	8,8	2 319	3,0	1 315	1,7	
23 786	39,2	28 225	46,5	5 387	8,9	2 928	4,8	367	0,6	—	—	205
16 123	30,2	25 077	46,9	3 769	7,1	6 035	11,3	2 444	4,6	612	1,1	
32 540	32,2	44 414	43,9	12 054	11,9	9 556	9,5	2 494	2,5	1 038	1,0	
11 154	29,4	22 168	58,4	2 916	7,7	1 530	4,0	223	0,6	—	—	206
7 309	22,7	18 255	56,8	2 567	8,0	2 606	8,1	1 402	4,4	313	1,0	
16 268	26,5	31 637	51,5	7 787	12,7	4 412	7,2	1 275	2,1	608	1,0	
367 551	37,2	503 933	50,9	73 357	7,4	37 167	3,8	7 152	0,7	—	—	195 – 206
265 611	30,6	430 444	49,5	54 478	6,3	83 081	9,6	35 391	4,1	9 069	1,0	
461 327	31,4	683 293	46,5	154 639	10,5	143 081	9,7	27 676	1,9	13 749	0,9	
146 133	41,0	164 045	46,1	28 429	8,0	14 427	4,1	3 182	0,9	—	—	207
105 262	34,4	134 956	44,1	19 591	6,4	32 753	10,7	13 459	4,4	3 500	1,1	
170 536	34,4	204 438	41,2	52 657	10,6	59 771	12,0	8 856	1,8	4 410	0,9	
221 418	35,0	339 888	53,7	44 928	7,1	22 740	3,6	3 970	0,6	—	—	208
160 349	28,5	295 488	52,5	34 887	6,2	50 328	8,9	21 932	3,9	5 569	1,0	
290 791	29,9	478 855	49,2	101 982	10,5	83 310	8,6	18 820	1,9	9 339	1,0	
25 676	36,4	30 344	43,0	6 594	9,3	7 304	10,3	693	1,0	—	—	209
17 257	28,2	25 125	41,1	3 622	5,9	11 397	18,6	3 716	6,1	436	0,7	
34 593	31,4	36 987	33,6	12 503	11,3	23 083	21,0	3 013	2,7	473	0,4	
22 873	29,0	42 219	53,5	7 184	9,1	6 095	7,7	572	0,7	—	—	210
15 375	22,6	35 872	52,7	4 983	7,3	8 651	12,7	3 167	4,7	412	0,6	
33 542	26,4	58 097	45,8	16 112	12,7	16 175	12,8	2 928	2,3	597	0,5	
17 707	35,2	24 423	48,6	3 946	7,9	3 759	7,5	402	0,8	—	—	211
12 267	29,2	20 158	48,0	2 730	6,5	5 068	12,1	1 791	4,3	226	0,5	
26 727	32,8	35 018	43,0	9 271	11,4	8 938	11,0	1 561	1,9	427	0,5	
40 877	29,9	80 116	58,6	8 867	6,5	5 612	4,1	1 164	0,9	—	—	212
27 750	24,1	66 618	57,8	6 481	5,6	9 785	8,5	4 550	4,0	777	0,7	
61 555	28,4	113 150	52,3	20 533	9,5	17 829	8,2	3 459	1,6	1 269	0,6	
14 646	28,8	30 510	60,1	3 408	6,7	1 883	3,7	359	0,7	—	—	213
9 593	23,0	24 368	58,3	2 624	6,3	3 110	7,4	2 104	5,0	556	1,3	
20 324	26,2	40 928	52,8	8 607	11,1	5 495	7,1	2 223	2,9	1 165	1,5	
23 566	32,4	39 536	54,4	5 933	8,2	3 098	4,3	501	0,7	—	—	214
14 597	24,0	32 381	53,2	4 435	7,3	6 025	9,9	3 439	5,6	1 442	2,4	
30 712	26,8	55 730	48,7	14 026	12,3	10 356	9,1	3 562	3,1	2 403	2,1	
12 472	27,8	27 658	61,7	2 827	6,3	1 444	3,2	390	0,9	—	—	215
7 785	21,1	21 863	59,3	2 991	8,1	2 448	6,6	1 771	4,8	626	1,7	
16 655	24,6	36 223	53,6	7 564	11,2	4 590	6,8	2 600	3,8	1 670	2,5	

Wahlbeteiligung und Stimmabgabe bei den Europawahlen 1979 und 1984

Lfd. Nr.	Kreisfreie Stadt bzw. Stadtkreis, Landkreis bzw. Kreis	Europawahl (EW) Bundestagswahl (BW) 1)	Wahl- berechtigte	Wähler		Stimmen		
						ungültig		gültig
						Anzahl	%	
Baden-								
Region Hochrhein - Bodensee								
Landkreise								
214	Konstanz	EW79 EW84 BW87	155 249 166 123 173 005	85 193 70 267 139 044	54,9 42,3 80,4	998 1 082 1 847	1,2 1,5 1,3	84 195 69 185 137 197
215	Lörrach	EW79 EW84 BW87	131 995 139 185 142 346	71 868 57 797 113 680	54,4 41,5 79,9	741 800 1 507	1,0 1,4 1,3	71 127 56 997 112 173
216	Waldshut	EW79 EW84 BW87	96 682 103 601 106 462	51 799 43 407 85 616	53,6 41,9 80,4	535 627 1 067	1,0 1,4 1,2	51 264 42 780 84 549
207 - 216	Zusammen	EW79 EW84 BW87	1 272 646 1 360 484 1 402 500	718 500 603 498 1 144 299	56,5 44,4 81,6	7 256 8 639 15 711	1,0 1,4 1,4	711 244 594 859 1 128 588
	Stadtkreis	EW79 EW84 BW87	116 604 125 701 134 713	71 064 61 746 111 152	60,9 49,1 82,5	453 629 973	0,6 1,0 0,9	70 611 61 117 110 179
	Landkreise	EW79 EW84 BW87	1 156 042 1 234 783 1 267 787	647 436 541 752 1 033 147	56,0 43,9 81,5	6 803 8 010 14 738	1,1 1,5 1,4	640 633 533 742 1 018 409
RB Tübingen								
Region Neckar - Alb								
Landkreise								
217	Reutlingen	EW79 EW84 BW87	158 895 170 665 176 961	89 168 80 697 148 564	56,1 47,3 84,0	734 927 1 629	0,8 1,1 1,1	88 434 79 770 146 935
218	Tübingen	EW79 EW84 BW87	103 200 115 742 122 223	59 213 56 480 104 960	57,4 48,8 85,9	441 519 867	0,7 0,9 0,8	58 772 55 961 104 093
219	Zollernalbkreis	EW79 EW84 BW87	120 847 126 852 128 490	62 450 52 501 105 182	51,7 41,4 81,9	458 587 1 285	0,7 1,1 1,2	61 992 51 914 103 897
Region Donau - Iller								
Stadtkreis								
220	Ulm	EW79 EW84 BW87	68 236 70 319 73 556	42 133 34 783 60 625	61,7 49,5 82,4	289 368 530	0,7 1,1 0,9	41 844 34 415 60 095
Landkreise								
221	Alb - Donau - Kreis	EW79 EW84 BW87	107 207 116 721 116 880	64 666 54 836 99 233	60,3 47,0 84,9	514 808 1 212	0,8 1,5 1,2	64 152 54 028 98 021
222	Biberach	EW79 EW84 BW87	104 025 112 087 114 983	65 876 54 883 96 787	63,3 49,0 84,2	582 980 1 346	0,9 1,8 1,4	65 294 53 903 95 441
Region Bodensee - Oberschwaben								
Landkreise								
223	Bodenseekreis	EW79 EW84 BW87	112 827 122 392 128 614	67 316 57 238 105 776	59,7 46,8 82,2	466 733 1 347	0,7 1,3 1,3	66 850 56 505 104 429
224	Ravensburg	EW79 EW84 BW87	153 982 165 888 170 923	96 064 76 578 140 633	62,4 46,2 82,3	856 1 165 1 820	0,9 1,5 1,3	95 208 75 413 138 813
225	Sigmaringen	EW79 EW84 BW87	75 370 81 079 83 404	44 815 36 127 69 150	59,5 44,6 82,9	432 524 1 070	1,0 1,5 1,5	44 383 35 603 68 080
217 - 225	Zusammen	EW79 EW84 BW87	1 004 589 1 081 745 1 116 034	591 701 504 123 930 910	58,9 46,6 83,4	4 772 6 611 11 106	0,8 1,3 1,2	586 929 497 512 919 804
	Stadtkreis	EW79 EW84 BW87	68 236 70 319 73 556	42 133 34 783 60 625	61,7 49,5 82,4	289 368 530	0,7 1,1 0,9	41 844 34 415 60 095
	Landkreise	EW79 EW84 BW87	936 353 1 011 426 1 042 478	549 568 469 340 870 285	58,7 46,4 83,5	4 483 6 243 10 576	0,8 1,3 1,2	545 085 463 097 859 709

Fußnoten siehe Seite 100.

und der Bundestagswahl 1987 nach kreisfreien Städten und Landkreisen

Von den gültigen Stimmen entfielen auf ³⁾												Lfd. Nr.
SPD		CDU bzw. CSU ⁴⁾		F.D.P.		GRÜNE ⁵⁾		Sonstige		darunter		
Anzahl	%	Anzahl	%	Anzahl	%	Anzahl	%	Anzahl	%	Anzahl	%	
27 368	32,5	45 236	53,7	6 472	7,7	4 275	5,1	844	1,0	—	—	214
16 450	23,8	36 918	53,4	4 886	7,1	7 531	10,9	3 400	4,9	700	1,0	
36 832	26,8	65 735	47,9	16 582	12,1	15 568	11,3	2 480	1,8	1 067	0,8	
26 856	37,8	32 808	46,1	5 789	8,1	5 080	7,1	594	0,8	—	—	215
17 738	31,1	27 219	47,8	3 566	6,3	5 793	10,2	2 681	4,7	520	0,9	
38 206	34,1	47 354	42,2	12 117	10,8	12 265	10,9	2 231	2,0	884	0,8	
14 389	28,1	29 683	57,9	3 611	7,0	3 061	6,0	520	1,0	—	—	216
9 255	21,6	25 111	58,7	2 756	6,4	3 857	9,0	1 801	4,2	332	0,8	
21 414	25,3	43 956	52,0	9 531	11,3	7 986	9,4	1 662	2,0	543	0,6	
226 430	31,8	382 533	53,8	54 631	7,7	41 611	5,9	6 039	0,8	—	—	207 – 216
148 067	24,9	315 633	53,1	39 074	6,6	63 665	10,7	28 420	4,8	6 027	1,0	
320 560	28,4	533 178	47,2	126 846	11,2	122 285	10,8	25 719	2,3	10 498	0,9	
25 676	36,4	30 344	43,0	6 594	9,3	7 304	10,3	693	1,0	—	—	
17 257	28,2	25 125	41,1	3 622	5,9	11 397	18,6	3 716	6,1	436	0,7	
34 593	31,4	36 987	33,6	12 503	11,3	23 083	21,0	3 013	2,7	473	0,4	
200 754	31,3	352 189	55,0	48 037	7,5	34 307	5,4	5 346	0,8	—	—	
130 810	24,5	290 508	54,4	35 452	6,6	52 268	9,8	24 704	4,6	5 591	1,0	
285 967	28,1	496 191	48,7	114 343	11,2	99 202	9,7	22 706	2,2	10 025	1,0	
28 943	32,7	45 614	51,6	8 308	9,4	4 831	5,5	738	0,8	—	—	217
20 363	25,5	40 570	50,9	7 298	9,1	7 822	9,8	3 717	4,7	891	1,1	
41 114	28,0	68 717	46,8	19 842	13,5	14 507	9,9	2 755	1,9	1 165	0,8	
19 338	32,9	28 417	48,4	5 444	9,3	4 980	8,5	593	1,0	—	—	218
13 370	23,9	25 121	44,9	4 368	7,8	9 707	17,3	3 395	6,1	615	1,1	
28 569	27,4	42 647	41,0	13 185	12,7	17 696	17,0	1 996	1,9	856	0,8	
18 261	29,5	37 373	60,3	3 590	5,8	2 319	3,7	449	0,7	—	—	219
12 200	23,5	30 298	58,4	3 239	6,2	3 929	7,6	2 248	4,3	545	1,0	
26 723	25,7	56 469	54,4	11 486	11,1	7 160	6,9	2 059	2,0	1 047	1,0	
16 299	39,0	19 705	47,1	3 462	8,3	2 114	5,1	264	0,6	—	—	220
10 866	31,6	15 747	45,8	2 359	6,9	3 678	10,7	1 765	5,1	501	1,5	
19 474	32,4	25 070	41,7	7 142	11,9	6 774	11,3	1 635	2,7	709	1,2	
17 672	27,5	40 216	62,7	3 678	5,7	2 181	3,4	405	0,6	—	—	221
11 946	22,1	32 400	60,0	2 995	5,5	4 501	8,3	2 186	4,0	580	1,1	
24 177	24,7	53 033	54,1	10 544	10,8	7 825	8,0	2 442	2,5	1 167	1,2	
11 704	17,9	47 837	73,3	2 908	4,5	2 457	3,8	388	0,6	—	—	222
7 610	14,1	36 789	68,3	2 628	4,9	4 303	8,0	2 573	4,8	564	1,0	
15 777	16,5	60 929	63,8	8 382	8,8	7 490	7,8	2 863	3,0	1 022	1,1	
17 566	26,3	40 011	59,9	5 286	7,9	3 553	5,3	434	0,6	—	—	223
11 289	20,0	33 071	58,5	3 961	7,0	5 212	9,2	2 972	5,3	454	0,8	
23 467	22,5	55 568	53,2	12 333	11,8	10 270	9,8	2 791	2,7	788	0,8	
19 579	20,6	65 561	68,9	5 376	5,6	3 993	4,2	699	0,7	—	—	224
11 917	15,8	48 121	63,8	4 187	5,6	6 701	8,9	4 487	5,9	601	0,8	
27 140	19,6	82 361	59,3	12 493	9,0	12 407	8,9	4 412	3,2	955	0,7	
8 775	19,8	31 431	70,8	2 146	4,8	1 681	3,8	350	0,8	—	—	225
5 553	15,6	23 838	67,0	1 920	5,4	2 673	7,5	1 619	4,5	335	0,9	
12 298	18,1	42 322	62,2	6 670	9,8	5 241	7,7	1 549	2,3	626	0,9	
158 137	26,9	356 165	60,7	40 198	6,8	28 109	4,8	4 320	0,7	—	—	217 – 225
105 114	21,1	285 955	57,5	32 955	6,6	48 526	9,8	24 962	5,0	5 086	1,0	
218 739	23,8	487 116	53,0	102 077	11,1	89 370	9,7	22 502	2,4	8 335	0,9	
16 299	39,0	19 705	47,1	3 462	8,3	2 114	5,1	264	0,6	—	—	
10 866	31,6	15 747	45,8	2 359	6,9	3 678	10,7	1 765	5,1	501	1,5	
19 474	32,4	25 070	41,7	7 142	11,9	6 774	11,3	1 635	2,7	709	1,2	
141 838	26,0	336 460	61,7	36 736	6,7	25 995	4,8	4 056	0,7	—	—	
94 248	20,4	270 208	58,3	30 596	6,6	44 848	9,7	23 197	5,0	4 585	1,0	
199 265	23,2	462 046	53,7	94 935	11,0	82 596	9,6	20 867	2,4	7 626	0,9	

Wahlbeteiligung und Stimmabgabe bei den Europawahlen 1979 und 1984

Lfd. Nr.	Kreisfreie Stadt bzw. Stadtkreis, Landkreis bzw. Kreis	Europawahl (EW) Bundestagswahl (BW)1)	Wahl- berechtigte	Wähler		Stimmen		
						ungültig		gültig
				Anzahl	%2)	Anzahl	%	
Baden-								
182 - 225	Land insgesamt	EW 79 EW 84 BW 87	6 271 715 6 641 082 6 830 771	3 715 222 3 203 522 5 676 772	59,2 48,2 83,1	32 820 42 363 67 799	0,9 1,3 1,2	3 682 402 3 161 159 5 608 973
	Stadtkreise	EW 79 EW 84 BW 87	1 239 404 1 258 046 1 294 160	759 143 641 184 1 058 392	61,3 51,0 81,8	5 426 7 439 9 950	0,7 1,2 0,9	753 717 633 745 1 048 442
	Landkreise	EW 79 EW 84 BW 87	5 032 311 5 383 036 5 536 611	2 956 079 2 562 338 4 618 380	58,7 47,6 83,4	27 394 34 924 57 849	0,9 1,4 1,3	2 928 685 2 527 414 4 560 531
Bay								
RB Oberbayern								
Kreisfreie Städte								
226	Ingolstadt	EW 79 EW 84 BW 87	64 339 68 675 71 487	33 950 28 299 55 208	52,8 41,2 77,2	243 357 519	0,7 1,3 0,9	33 707 27 942 54 689
227	München	EW 79 EW 84 BW 87	810 323 819 393 858 329	446 198 362 626 678 511	55,1 44,3 79,1	2 289 3 347 3 364	0,5 0,9 0,5	443 909 359 279 675 147
228	Rosenheim	EW 79 EW 84 BW 87	35 912 37 001 38 859	20 820 16 414 29 853	58,0 44,4 76,8	186 284 243	0,9 1,7 0,8	20 634 16 130 29 610
Landkreise								
229	Altötting	EW 79 EW 84 BW 87	68 224 71 758 73 324	44 057 34 983 60 065	64,6 48,8 81,9	329 533 587	0,7 1,5 1,0	43 728 34 450 59 478
230	Bad Tölz - Wolfratshausen	EW 79 EW 84 BW 87	65 538 68 678 75 455	40 931 31 893 62 606	62,5 46,4 83,0	309 469 397	0,8 1,5 0,6	40 622 31 424 62 209
231	Berchtesgadener Land	EW 79 EW 84 BW 87	68 683 72 864 70 117	41 464 33 813 56 865	60,4 46,4 81,1	264 469 523	0,6 1,4 0,9	41 200 33 344 56 342
232	Dachau	EW 79 EW 84 BW 87	68 998 74 233 77 286	40 625 32 919 64 338	58,9 44,3 83,2	273 435 470	0,7 1,3 0,7	40 352 32 484 63 868
233	Ebersberg	EW 79 EW 84 BW 87	63 668 69 932 73 037	38 654 32 694 62 096	60,7 46,8 85,0	261 463 360	0,7 1,4 0,6	38 393 32 231 61 736
234	Eichstätt	EW 79 EW 84 BW 87	64 510 70 193 72 597	41 932 36 226 62 831	65,0 51,6 86,5	404 447 773	1,0 1,2 1,2	41 528 35 779 62 058
235	Erding	EW 79 EW 84 BW 87	60 474 64 730 67 104	35 298 26 819 55 440	58,4 41,4 82,6	241 395 1 351	0,7 1,5 2,4	35 057 26 424 54 089
236	Freising	EW 79 EW 84 BW 87	74 411 81 431 87 312	42 697 35 359 70 941	57,4 43,4 81,3	325 445 550	0,8 1,3 0,8	42 372 34 914 70 391
237	Fürstenfeldbruck	EW 79 EW 84 BW 87	114 250 125 961 131 615	65 848 56 346 109 971	57,6 44,7 83,6	339 719 601	0,5 1,3 0,5	65 509 55 627 109 370
238	Garmisch - Partenkirchen	EW 79 EW 84 BW 87	57 373 60 650 62 732	34 563 28 021 51 355	60,2 46,2 81,9	275 448 354	0,8 1,6 0,7	34 288 27 573 51 001
239	Landsberg a. Lech	EW 79 EW 84 BW 87	54 712 60 291 63 721	30 413 25 781 51 308	55,6 42,8 80,5	217 355 362	0,7 1,4 0,7	30 196 25 426 50 946
240	Miesbach	EW 79 EW 84 BW 87	58 192 61 111 63 420	35 777 28 506 52 427	61,5 46,6 82,7	242 350 333	0,7 1,2 0,6	35 535 28 156 52 094
241	Mühldorf a. Inn	EW 79 EW 84 BW 87	65 427 69 948 71 558	40 742 31 233 57 670	62,3 44,7 80,6	298 494 555	0,7 1,6 1,0	40 444 30 739 57 115
242	München	EW 79 EW 84 BW 87	158 094 175 692 189 225	96 467 86 402 161 218	61,0 49,2 85,2	506 988 831	0,5 1,1 0,5	95 961 85 414 160 387
243	Neuburg - Schrobenhausen	EW 79 EW 84 BW 87	53 472 56 569 58 037	30 013 24 998 47 426	56,1 44,2 81,7	255 278 451	0,8 1,1 1,0	29 758 24 720 46 975

Fußnoten siehe Seite 100.

und der Bundestagswahl 1987 nach kreisfreien Städten und Landkreisen

Von den gültigen Stimmen entfielen auf 3)

SPD		CDU bzw. CSU 4)		F.D.P.		GRÜNE 5)		Sonstige		darunter		Lfd. Nr.
										NPD		
Anzahl	%	Anzahl	%	Anzahl	%	Anzahl	%	Anzahl	%	Anzahl	%	
Württemberg												
1 263 040	34,3	1 925 541	52,3	299 903	8,1	167 453	4,5	26 465	0,7	—	—	182 – 225
862 969	27,3	1 609 773	50,9	224 179	7,1	319 575	10,1	144 663	4,6	35 555	1,1	
1 643 202	29,3	2 616 971	46,7	670 924	12,0	559 440	10,0	118 436	2,1	54 996	1,0	
303 750	40,3	335 889	44,6	70 313	9,3	37 396	5,0	6 369	0,8	—	—	
205 974	32,5	275 034	43,4	47 305	7,5	75 186	11,9	30 246	4,8	7 460	1,2	
350 533	33,4	410 485	39,2	130 619	12,5	135 585	12,9	21 220	2,0	9 594	0,9	
959 290	32,8	1 589 652	54,3	229 590	7,8	130 057	4,4	20 096	0,7	—	—	
656 995	26,0	1 334 739	52,8	176 874	7,0	244 389	9,7	114 417	4,5	28 095	1,1	
1 292 669	28,3	2 206 486	48,4	540 305	11,8	423 855	9,3	97 216	2,1	45 402	1,0	
ern												
11 052	32,8	20 303	60,2	1 412	4,2	716	2,1	224	0,7	—	—	226
8 088	28,9	16 227	58,1	1 007	3,6	1 535	5,5	1 085	3,9	254	0,9	
16 841	30,8	29 654	54,2	3 724	6,8	3 581	6,5	889	1,6	328	0,6	
166 101	37,4	219 138	49,4	36 530	8,2	17 931	4,0	4 209	0,9	—	—	227
125 718	35,0	158 405	44,1	18 503	5,2	38 254	10,6	18 399	5,1	3 175	0,9	
208 253	30,8	284 057	42,1	78 150	11,6	91 323	13,5	13 364	2,0	3 741	0,6	
6 321	30,6	12 466	60,4	938	4,5	712	3,5	197	1,0	—	—	228
4 557	28,3	8 773	54,4	607	3,8	1 154	7,2	1 039	6,4	161	1,0	
7 814	26,4	16 087	54,3	2 375	8,0	2 395	8,1	939	3,2	187	0,6	
9 561	21,9	31 486	72,0	1 278	2,9	1 149	2,6	254	0,6	—	—	229
7 209	20,9	23 185	67,3	986	2,9	1 649	4,8	1 421	4,1	244	0,7	
12 230	20,6	38 941	65,5	3 610	6,1	3 506	5,9	1 191	2,0	276	0,5	
8 963	22,1	28 648	70,5	1 676	4,1	1 053	2,6	282	0,7	—	—	230
6 135	19,5	20 539	65,4	1 245	4,0	1 898	6,0	1 607	5,1	350	1,1	
11 574	18,6	38 502	61,9	6 020	9,7	4 626	7,4	1 487	2,4	376	0,6	
9 156	22,2	28 275	68,6	2 276	5,5	1 219	3,0	274	0,7	—	—	231
6 665	20,0	20 918	62,7	1 723	5,2	2 340	7,0	1 698	5,1	295	0,9	
11 033	19,6	35 285	62,6	4 383	7,8	4 368	7,8	1 273	2,3	403	0,7	
10 600	26,3	26 955	66,8	1 735	4,3	776	1,9	286	0,7	—	—	232
7 949	24,5	19 884	61,2	1 156	3,6	2 123	6,5	1 372	4,2	261	0,8	
14 306	22,4	39 107	61,2	4 777	7,5	4 536	7,1	1 142	1,8	256	0,4	
10 072	26,2	23 939	62,4	2 737	7,1	1 368	3,6	277	0,7	—	—	233
7 738	24,0	18 199	56,5	1 809	5,6	2 675	8,3	1 810	5,6	186	0,6	
13 631	22,1	33 577	54,4	6 968	11,3	5 849	9,5	1 711	2,8	241	0,4	
9 351	22,5	30 225	72,8	997	2,4	643	1,5	312	0,8	—	—	234
7 735	21,6	24 692	69,0	803	2,2	1 478	4,1	1 071	3,0	175	0,5	
15 390	24,8	39 539	63,7	3 332	5,4	2 851	4,6	946	1,5	228	0,4	
7 866	22,4	24 640	70,3	1 367	3,9	964	2,7	220	0,6	—	—	235
5 540	21,0	16 905	64,0	970	3,7	1 756	6,6	1 253	4,7	152	0,6	
11 163	20,6	33 165	61,3	4 523	8,4	3 707	6,9	1 531	2,8	205	0,4	
9 988	23,6	28 330	66,9	1 775	4,2	2 031	4,8	248	0,6	—	—	236
7 872	22,5	20 576	58,9	1 396	4,0	2 800	8,0	2 270	6,5	358	1,0	
14 940	21,2	39 857	56,6	6 424	9,1	7 150	10,2	2 020	2,9	474	0,7	
20 340	31,0	37 219	56,8	5 187	7,9	2 384	3,6	379	0,6	—	—	237
15 371	27,6	28 591	51,4	3 226	5,8	5 323	9,6	3 116	5,6	356	0,6	
27 591	25,2	55 646	50,9	12 820	11,7	11 145	10,2	2 168	2,0	489	0,4	
6 104	17,8	25 500	74,4	1 704	5,0	777	2,3	203	0,6	—	—	238
4 054	14,7	19 221	69,7	1 411	5,1	1 563	5,7	1 324	4,8	199	0,7	
7 156	14,0	35 085	68,8	4 710	9,2	2 867	5,6	1 183	2,3	280	0,5	
6 522	21,6	21 106	69,9	1 504	5,0	845	2,8	219	0,7	—	—	239
5 216	20,5	15 853	62,3	1 150	4,5	1 928	7,6	1 279	5,0	205	0,8	
9 808	19,3	31 228	61,3	4 665	9,2	4 207	8,3	1 038	2,0	237	0,5	
9 096	25,6	23 401	65,9	1 854	5,2	890	2,5	294	0,8	—	—	240
6 631	23,6	16 951	60,2	1 480	5,3	1 735	6,2	1 359	4,8	193	0,7	
11 012	21,1	31 188	59,9	5 143	9,9	3 444	6,6	1 307	2,5	287	0,6	
8 259	20,4	29 902	73,9	1 150	2,8	850	2,1	283	0,7	—	—	241
6 214	20,2	20 618	67,1	1 021	3,3	1 414	4,6	1 472	4,8	259	0,8	
11 110	19,5	37 302	65,3	4 094	7,2	3 004	5,3	1 605	2,8	279	0,5	
28 717	29,9	53 061	55,3	9 591	10,0	3 962	4,1	630	0,7	—	—	242
23 696	27,7	42 039	49,2	6 294	7,4	8 422	9,9	4 963	5,8	718	0,8	
40 352	25,2	75 682	47,2	23 671	14,8	17 112	10,7	3 570	2,2	774	0,5	
6 198	20,8	21 950	73,8	882	3,0	538	1,8	190	0,6	—	—	243
5 206	21,1	16 989	68,7	718	2,9	927	3,8	880	3,6	139	0,6	
9 970	21,2	31 389	66,8	2 642	5,6	2 232	4,8	742	1,6	198	0,4	

Wahlbeteiligung und Stimmabgabe bei den Europawahlen 1979 und 1984

Lfd. Nr.	Kreisfreie Stadt bzw. Stadtkreis, Landkreis bzw. Kreis	Europawahl (EW) Bundestagswahl (BW) ¹⁾	Wahl- berechtigte	Wähler		Stimmen		
						ungültig		gültig
						Anzahl	%	
Bay								
244	Pfaffenhofen a.d. Ilm	EW79 EW84 BW87	58 938 64 403 67 379	34 257 28 647 54 672	58,1 44,5 81,1	265 270 504	0,8 0,9 0,9	33 992 28 377 54 168
245	Rosenheim	EW79 EW84 BW87	124 697 136 793 143 585	75 615 61 266 117 707	60,6 44,8 82,0	519 935 841	0,7 1,5 0,7	75 096 60 331 116 866
246	Starnberg	EW79 EW84 BW87	74 369 80 330 84 799	47 129 40 632 72 371	63,4 50,6 85,3	256 386 335	0,5 0,9 0,5	46 873 40 246 72 036
247	Traunstein	EW79 EW84 BW87	103 153 110 778 113 291	64 073 51 218 92 587	62,1 46,2 81,7	490 736 748	0,8 1,4 0,8	63 583 50 482 91 839
248	Weilheim - Schongau	EW79 EW84 BW87	74 478 79 698 82 242	44 038 35 323 68 250	59,1 44,3 83,0	348 535 503	0,8 1,5 0,7	43 690 34 788 67 747
226 - 248	Zusammen	EW79 EW84 BW87	2 442 235 2 581 112 2 696 511	1 425 561 1 170 418 2 195 716	58,4 45,3 81,4	9 134 14 138 15 555	0,6 1,2 0,7	1 416 427 1 156 280 2 180 161
	Kreisfreie Städte	EW79 EW84 BW87	910 574 925 069 968 675	500 968 407 339 763 572	55,0 44,0 78,8	2 718 3 988 4 126	0,5 1,0 0,5	498 250 403 351 759 446
	Landkreise	EW79 EW84 BW87	1 531 661 1 656 043 1 727 836	924 593 763 079 1 432 144	60,4 46,1 82,9	6 416 10 150 11 429	0,7 1,3 0,8	918 177 752 929 1 420 715
RB Niederbayern								
	Kreisfreie Städte							
249	Landshut	EW79 EW84 BW87	41 414 43 082 44 539	24 990 19 807 34 658	60,3 46,0 77,8	203 312 307	0,8 1,6 0,9	24 787 19 495 34 351
250	Passau	EW79 EW84 BW87	35 803 36 441 37 937	19 829 15 791 29 619	55,4 43,3 78,1	169 224 225	0,9 1,4 0,8	19 660 15 567 29 394
251	Straubing	EW79 EW84 BW87	31 421 31 930 32 236	16 677 11 832 23 664	53,1 37,1 73,4	112 190 180	0,7 1,6 0,8	16 565 11 642 23 484
	Landkreise							
252	Deggendorf	EW79 EW84 BW87	72 375 76 765 77 838	37 935 29 320 59 776	52,4 38,2 76,8	341 463 1 116	0,9 1,6 1,9	37 594 28 857 58 660
253	Dingolfing - Landau	EW79 EW84 BW87	54 553 57 349 58 450	32 596 25 034 46 345	59,8 43,7 79,3	330 361 567	1,0 1,4 1,2	32 266 24 673 45 778
254	Freyung - Grafenau	EW79 EW84 BW87	54 067 57 353 58 424	24 161 17 532 43 504	44,7 30,6 74,5	170 202 851	0,7 1,2 2,0	23 991 17 330 42 653
255	Kelheim	EW79 EW84 BW87	63 776 67 418 68 912	37 765 30 459 55 068	59,2 45,2 79,9	347 415 554	0,9 1,4 1,0	37 418 30 044 54 514
256	Landshut	EW79 EW84 BW87	77 555 84 681 87 772	47 474 36 287 69 957	61,2 42,9 79,7	431 583 806	0,9 1,6 1,2	47 043 35 704 69 151
257	Passau	EW79 EW84 BW87	111 928 120 519 123 908	59 654 42 973 96 042	53,3 35,7 77,5	589 728 1 147	1,0 1,7 1,2	59 065 42 245 94 895
258	Regen	EW79 EW84 BW87	56 480 59 307 60 113	25 053 18 235 44 486	44,4 30,7 74,0	257 267 465	1,0 1,5 1,0	24 796 17 968 44 021
259	Rottal - Inn	EW79 EW84 BW87	76 928 80 231 81 484	43 950 27 430 62 069	57,1 34,2 76,2	463 544 768	1,1 2,0 1,2	43 487 26 886 61 301
260	Straubing - Bogen	EW79 EW84 BW87	57 543 61 009 62 248	33 433 24 741 50 737	58,1 40,6 81,5	356 441 647	1,1 1,8 1,3	33 077 24 300 50 090

Fußnoten siehe Seite 100.

und der Bundestagswahl 1987 nach kreisfreien Städten und Landkreisen

Von den gültigen Stimmen entfielen auf 3)												Lfd. Nr.
SPD		CDU bzw. CSU ⁴⁾		F.D.P.		GRÜNE ⁵⁾		Sonstige		darunter		
Anzahl	%	Anzahl	%	Anzahl	%	Anzahl	%	Anzahl	%	Anzahl	%	
ern												
7 709	22,7	24 491	72,0	998	2,9	635	1,9	159	0,5	—	—	244
6 322	22,3	18 526	65,3	965	3,4	1 484	5,2	1 080	3,8	135	0,5	
12 182	22,5	34 373	63,5	3 692	6,8	3 088	5,7	833	1,5	207	0,4	
16 613	22,1	52 646	70,1	3 074	4,1	2 135	2,8	628	0,8	—	—	245
12 711	21,1	37 734	62,5	2 547	4,2	3 807	6,3	3 532	5,9	439	0,7	
22 836	19,5	72 243	61,8	9 851	8,4	8 269	7,1	3 667	3,1	507	0,4	
11 280	24,1	28 080	59,9	5 019	10,7	2 207	4,7	287	0,6	—	—	246
8 228	20,4	21 614	53,7	3 809	9,5	4 203	10,4	2 392	5,9	355	0,9	
14 806	20,6	35 757	49,6	12 171	16,9	7 929	11,0	1 373	1,9	347	0,5	
13 871	21,8	44 861	70,6	2 704	4,3	1 689	2,7	458	0,7	—	—	247
10 399	20,6	31 808	63,0	1 998	4,0	3 304	6,5	2 973	5,9	494	1,0	
19 185	20,9	55 218	60,1	7 323	8,0	7 030	7,7	3 083	3,4	477	0,5	
12 713	29,1	28 058	64,2	1 596	3,7	906	2,1	417	1,0	—	—	248
9 291	26,7	20 470	58,8	1 186	3,4	2 291	6,6	1 550	4,5	295	0,8	
17 086	25,2	39 968	59,0	4 752	7,0	4 363	6,4	1 578	2,3	314	0,5	
406 453	28,7	864 680	61,0	87 984	6,2	46 380	3,3	10 930	0,8	—	—	226 – 248
308 545	26,7	638 717	55,2	56 010	4,8	94 063	8,1	58 945	5,1	9 398	0,8	
540 269	24,8	1 162 850	53,3	219 820	10,1	208 582	9,6	48 640	2,2	11 111	0,5	
183 474	36,8	251 907	50,6	38 880	7,8	19 359	3,9	4 630	0,9	—	—	
138 363	34,3	183 405	45,5	20 117	5,0	40 943	10,2	20 523	5,1	3 590	0,9	
232 908	30,7	329 798	43,4	84 249	11,1	97 299	12,8	15 192	2,0	4 256	0,6	
222 979	24,3	612 773	66,7	49 104	5,3	27 021	2,9	6 300	0,7	—	—	
170 182	22,6	455 312	60,5	35 893	4,8	53 120	7,1	38 422	5,1	5 808	0,8	
307 361	21,6	833 052	58,6	135 571	9,5	111 283	7,8	33 448	2,4	6 855	0,5	
6 646	26,8	15 881	64,1	1 041	4,2	1 040	4,2	179	0,7	—	—	249
5 143	26,4	11 188	57,4	798	4,1	1 223	6,3	1 143	5,9	282	1,4	
9 078	26,4	18 597	54,1	2 763	8,0	2 932	8,5	981	2,9	315	0,9	
4 823	24,5	13 504	68,7	578	2,9	650	3,3	105	0,5	—	—	250
3 981	25,6	9 576	61,5	532	3,4	867	5,6	611	3,9	140	0,9	
7 846	26,7	16 341	55,6	2 464	8,4	2 153	7,3	590	2,0	171	0,6	
4 295	25,9	11 154	67,3	502	3,0	497	3,0	117	0,7	—	—	251
2 984	25,6	7 287	62,6	347	3,0	560	4,8	464	4,0	105	0,9	
6 121	26,1	14 154	60,3	1 471	6,3	1 284	5,5	454	1,9	162	0,7	
7 051	18,8	28 403	75,6	760	2,0	1 170	3,1	210	0,6	—	—	252
6 013	20,8	19 589	67,9	763	2,6	1 309	4,5	1 183	4,1	228	0,8	
12 776	21,8	37 995	64,8	3 127	5,3	3 225	5,5	1 537	2,6	442	0,8	
7 580	23,5	23 127	71,7	712	2,2	616	1,9	231	0,7	—	—	253
6 049	24,5	16 013	64,9	578	2,3	1 056	4,3	977	4,0	236	1,0	
11 564	25,3	28 094	61,4	2 434	5,3	2 556	5,6	1 130	2,5	388	0,8	
5 056	21,1	17 951	74,8	370	1,5	475	2,0	139	0,6	—	—	254
4 190	24,2	11 334	65,4	362	2,1	793	4,6	651	3,8	118	0,7	
10 621	24,9	27 580	64,7	1 610	3,8	1 964	4,6	878	2,1	194	0,5	
9 549	25,5	26 018	69,5	926	2,5	674	1,8	251	0,7	—	—	255
7 533	25,1	19 110	63,6	817	2,7	1 373	4,6	1 211	4,0	330	1,1	
14 545	26,7	33 000	60,5	3 198	5,9	2 603	4,8	1 168	2,1	439	0,8	
8 735	18,6	35 212	74,9	1 442	3,1	1 279	2,7	375	0,8	—	—	256
7 006	19,6	23 988	67,2	1 353	3,8	1 742	4,9	1 615	4,5	310	0,9	
14 218	20,6	42 288	61,2	6 169	8,9	4 341	6,3	2 135	3,1	457	0,7	
12 699	21,5	43 049	72,9	1 222	2,1	1 718	2,9	377	0,6	—	—	257
10 288	24,4	26 990	63,9	1 201	2,8	2 196	5,2	1 570	3,7	333	0,8	
24 333	25,6	58 532	61,7	5 006	5,3	5 225	5,5	1 799	1,9	529	0,6	
6 027	24,3	17 526	70,7	434	1,8	522	2,1	287	1,2	—	—	258
4 885	27,2	10 972	61,1	459	2,6	989	5,5	663	3,7	139	0,8	
11 655	26,5	27 702	62,9	1 762	4,0	2 068	4,7	834	1,9	177	0,4	
7 019	16,1	34 287	78,8	981	2,3	907	2,1	293	0,7	—	—	259
4 996	18,6	18 199	67,7	1 049	3,9	1 199	4,5	1 443	5,4	275	1,0	
11 122	18,1	41 218	67,2	4 164	6,8	3 255	5,3	1 542	2,5	383	0,6	
5 443	16,5	25 694	77,7	792	2,4	700	2,1	448	1,4	—	—	260
4 017	16,5	17 631	72,6	788	3,2	914	3,8	950	3,9	163	0,7	
9 595	19,2	33 835	67,5	3 295	6,6	1 928	3,8	1 437	2,9	405	0,8	

Wahlbeteiligung und Stimmabgabe bei den Europawahlen 1979 und 1984

Lfd. Nr.	Kreisfreie Stadt bzw. Stadtkreis, Landkreis bzw. Kreis	Europawahl (EW) Bundestagswahl (BW) ¹⁾	Wahl- berechtigte	Wähler		Stimmen		
						ungültig		gültig
				Anzahl	% ²⁾	Anzahl	%	Anzahl
Bay								
249 – 260	Zusammen	EW 79 EW 84 BW 87	733 843 776 085 793 861	403 517 299 441 615 925	55,0 38,6 77,6	3 768 4 730 7 633	0,9 1,6 1,2	399 749 294 711 608 292
	Kreisfreie Städte	EW 79 EW 84 BW 87	108 638 111 453 114 712	61 496 47 430 87 941	56,6 42,6 76,7	484 726 712	0,8 1,5 0,8	61 012 46 704 87 229
	Landkreise	EW 79 EW 84 BW 87	625 205 664 632 679 149	342 021 252 011 527 984	54,7 37,9 77,7	3 284 4 004 6 921	1,0 1,6 1,3	338 737 248 007 521 063
RB Oberpfalz								
261	Kreisfreie Städte Amberg	EW 79 EW 84 BW 87	33 288 33 572 33 518	20 659 17 028 26 810	62,1 50,7 80,0	165 220 191	0,8 1,3 0,7	20 494 16 808 26 619
262	Regensburg	EW 79 EW 84 BW 87	91 922 92 018 93 404	52 636 41 581 72 620	57,3 45,2 77,7	336 481 538	0,6 1,2 0,7	52 300 41 100 72 082
263	Weiden i.d.OPf.	EW 79 EW 84 BW 87	33 603 33 726 33 737	20 604 17 022 27 223	61,3 50,5 80,7	169 255 259	0,8 1,5 1,0	20 435 16 767 26 964
264	Landkreise Amberg - Sulzbach	EW 79 EW 84 BW 87	69 277 72 707 73 916	44 321 37 064 62 466	64,0 51,0 84,5	330 541 645	0,7 1,5 1,0	43 991 36 523 61 821
265	Cham	EW 79 EW 84 BW 87	87 276 91 881 93 248	46 184 33 077 72 132	52,9 36,0 77,4	414 566 960	0,9 1,7 1,3	45 770 32 511 71 172
266	Neumarkt i.d.OPf	EW 79 EW 84 BW 87	70 317 76 551 78 939	45 451 39 518 66 986	64,6 51,6 84,9	519 574 675	1,1 1,5 1,0	44 932 38 944 66 311
267	Neustadt a.d. Waldnaab	EW 79 EW 84 BW 87	67 080 70 224 71 029	44 339 36 802 61 398	66,1 52,4 86,4	402 483 745	0,9 1,3 1,2	43 937 36 319 60 653
268	Regensburg	EW 79 EW 84 BW 87	96 925 106 507 110 475	59 672 48 817 91 491	61,6 45,8 82,8	626 705 952	1,0 1,4 1,0	59 046 48 112 90 539
269	Schwandorf	EW 79 EW 84 BW 87	97 848 102 278 103 324	61 249 49 364 87 095	62,6 48,3 84,3	684 733 1 054	1,1 1,5 1,2	60 565 48 631 86 041
270	Tirschenreuth	EW 79 EW 84 BW 87	59 214 61 074 61 429	40 672 33 361 52 737	68,7 54,6 85,9	366 580 544	0,9 1,7 1,0	40 306 32 781 52 193
261 – 270	Zusammen	EW 79 EW 84 BW 87	706 750 740 538 753 019	435 787 353 634 620 958	61,7 47,8 82,5	4 011 5 138 6 563	0,9 1,5 1,1	431 776 348 496 614 395
	Kreisfreie Städte	EW 79 EW 84 BW 87	158 813 159 316 160 659	93 899 75 631 126 653	59,1 47,5 78,8	670 956 988	0,7 1,3 0,8	93 229 74 675 125 665
	Landkreise	EW 79 EW 84 BW 87	547 937 581 222 592 360	341 888 278 003 494 305	62,4 47,8 83,4	3 341 4 182 5 575	1,0 1,5 1,1	338 547 273 821 488 730
RB Oberfranken								
271	Kreisfreie Städte Bamberg	EW 79 EW 84 BW 87	54 231 54 159 54 912	33 785 27 885 43 572	62,3 51,5 79,3	289 387 264	0,9 1,4 0,6	33 496 27 498 43 308
272	Bayreuth	EW 79 EW 84 BW 87	51 889 53 389 55 721	29 970 24 807 44 248	57,8 46,5 79,4	188 339 267	0,6 1,4 0,6	29 782 24 468 43 981
273	Coburg	EW 79 EW 84 BW 87	34 197 33 846 34 290	21 390 17 647 27 577	62,5 52,1 80,4	172 213 162	0,8 1,2 0,6	21 218 17 434 27 415
274	Hof	EW 79 EW 84 BW 87	41 474 40 920 40 486	23 261 17 135 30 800	56,1 41,9 76,1	203 313 249	0,9 1,8 0,8	23 058 16 822 30 551

Fußnoten siehe Seite 100.

und der Bundestagswahl 1987 nach kreisfreien Städten und Landkreisen

Von den gültigen Stimmen entfielen auf ³⁾												Lfd. Nr.
SPD		CDU bzw. CSU ⁴⁾		F.D.P.		GRÜNE ⁵⁾		Sonstige		darunter		
Anzahl	%	Anzahl	%	Anzahl	%	Anzahl	%	Anzahl	%	Anzahl	%	
ern												
84 923	21,2	291 806	73,0	9 760	2,4	10 248	2,6	3 012	0,8	—	—	249 – 260
67 085	22,8	191 877	65,1	9 047	3,1	14 221	4,8	12 481	4,2	2 659	0,9	
143 474	23,6	379 336	62,4	37 463	6,2	33 534	5,5	14 485	2,4	4 062	0,7	
15 764	25,8	40 539	66,4	2 121	3,5	2 187	3,6	401	0,7	—	—	
12 108	25,9	28 051	60,1	1 677	3,6	2 650	5,7	2 218	4,7	527	1,1	
23 045	26,4	49 092	56,3	6 698	7,7	6 369	7,3	2 025	2,3	648	0,7	
69 159	20,4	251 267	74,2	7 639	2,3	8 061	2,4	2 611	0,8	—	—	
54 977	22,2	163 826	66,1	7 370	3,0	11 571	4,7	10 263	4,1	2 132	0,9	
120 429	23,1	330 244	63,4	30 765	5,9	27 165	5,2	12 460	2,4	3 141	0,6	
6 376	31,1	12 664	61,8	720	3,5	597	2,9	137	0,7	—	—	261
4 774	28,4	9 791	58,3	424	2,5	1 185	7,1	634	3,8	143	0,9	
8 434	31,7	13 565	51,0	1 956	7,3	2 157	8,1	507	1,9	107	0,4	
14 796	28,3	33 256	63,6	2 000	3,8	1 916	3,7	332	0,6	—	—	262
11 059	26,9	23 564	57,3	1 421	3,5	3 191	7,8	1 865	4,5	305	0,7	
20 328	28,2	37 777	52,4	5 263	7,3	6 963	9,7	1 751	2,4	397	0,6	
6 606	32,3	12 613	61,7	671	3,3	445	2,2	100	0,5	—	—	263
5 269	31,4	9 388	56,0	443	2,6	1 079	6,4	588	3,5	117	0,7	
9 049	33,6	14 268	52,9	1 512	5,6	1 599	5,9	536	2,0	112	0,4	
12 551	28,5	28 906	65,7	1 549	3,5	768	1,7	217	0,5	—	—	264
10 174	27,9	22 155	60,7	1 016	2,8	2 035	5,6	1 143	3,1	248	0,7	
19 082	30,9	34 616	56,0	3 286	5,3	3 750	6,1	1 087	1,8	223	0,4	
7 422	16,2	33 322	72,8	713	1,6	931	2,0	3 382	7,4	—	—	265
6 559	20,2	22 086	67,9	775	2,4	1 762	5,4	1 329	4,1	208	0,6	
17 663	24,8	43 513	61,1	3 973	5,6	3 754	5,3	2 269	3,2	295	0,4	
7 850	17,5	34 788	77,4	1 138	2,5	885	2,0	271	0,6	—	—	266
6 568	16,9	27 980	71,8	944	2,4	1 989	5,1	1 463	3,8	345	0,9	
12 732	19,2	44 021	66,4	4 137	6,2	3 727	5,6	1 694	2,6	539	0,8	
12 557	28,6	29 264	66,6	1 297	3,0	617	1,4	202	0,5	—	—	267
10 923	30,1	21 912	60,3	917	2,5	1 642	4,5	925	2,5	184	0,5	
19 519	32,2	34 851	57,5	2 732	4,5	2 471	4,1	1 080	1,8	229	0,4	
14 210	24,1	41 705	70,6	1 413	2,4	1 322	2,2	396	0,7	—	—	268
11 766	24,5	30 275	62,9	1 293	2,7	2 674	5,6	2 104	4,4	283	0,6	
24 004	26,5	52 923	58,5	5 290	5,8	5 861	6,5	2 461	2,7	444	0,5	
17 825	29,4	40 296	66,5	1 053	1,7	979	1,6	412	0,7	—	—	269
15 198	31,3	27 983	57,5	869	1,8	2 484	5,1	2 097	4,3	248	0,5	
33 807	39,3	41 621	48,4	3 679	4,3	5 039	5,9	1 895	2,2	312	0,4	
10 846	26,9	27 761	68,9	942	2,3	564	1,4	193	0,5	—	—	270
9 358	28,5	20 346	62,1	779	2,4	1 379	4,2	919	2,8	207	0,6	
15 553	29,8	31 277	59,9	2 335	4,5	2 132	4,1	896	1,7	249	0,5	
111 039	25,7	294 575	68,2	11 496	2,7	9 024	2,1	5 642	1,3	—	—	261 – 270
91 648	26,3	215 480	61,8	8 881	2,5	19 420	5,6	13 067	3,7	2 288	0,7	
180 171	29,3	348 432	56,7	34 163	5,6	37 453	6,1	14 176	2,3	2 907	0,5	
27 778	29,8	58 533	62,8	3 391	3,6	2 958	3,2	569	0,6	—	—	
21 102	28,3	42 743	57,2	2 288	3,1	5 455	7,3	3 087	4,1	565	0,8	
37 811	30,1	65 610	52,2	8 731	6,9	10 719	8,5	2 794	2,2	616	0,5	
83 261	24,6	236 042	69,7	8 105	2,4	6 066	1,8	5 073	1,5	—	—	
70 546	25,8	172 737	63,1	6 593	2,4	13 965	5,1	9 980	3,6	1 723	0,6	
142 360	29,1	282 822	57,9	25 432	5,2	26 734	5,5	11 382	2,3	2 291	0,5	
9 520	28,4	21 252	63,4	1 481	4,4	874	2,6	369	1,1	—	—	271
7 007	25,5	16 623	60,5	981	3,6	1 681	6,1	1 206	4,4	240	0,9	
11 419	26,4	23 741	54,8	3 499	8,1	3 685	8,5	964	2,2	326	0,8	
11 445	38,4	15 509	52,1	1 687	5,7	904	3,0	237	0,8	—	—	272
8 376	34,2	12 062	49,3	1 170	4,8	1 787	7,3	1 073	4,4	295	1,2	
15 249	34,7	20 866	47,4	3 916	8,9	3 258	7,4	692	1,6	311	0,7	
8 650	40,8	10 397	49,0	1 500	7,1	541	2,5	130	0,6	—	—	273
6 651	38,1	8 173	46,9	883	5,1	997	5,7	730	4,2	272	1,6	
9 905	36,1	12 525	45,7	2 605	9,5	1 948	7,1	432	1,6	231	0,8	
9 493	41,2	11 829	51,3	971	4,2	598	2,6	167	0,7	—	—	274
6 239	37,1	8 295	49,3	580	3,4	926	5,5	782	4,6	266	1,6	
11 335	37,1	15 228	49,8	1 720	5,6	1 803	5,9	465	1,5	242	0,8	

Wahlbeteiligung und Stimmabgabe bei den Europawahlen 1979 und 1984

Lfd. Nr.	Kreisfreie Stadt bzw. Stadtkreis, Landkreis bzw. Kreis	Europawahl (EW) Bundestagswahl (BW) ¹⁾	Wahl- berechtigte	Wähler		Stimmen		
						ungültig		gültig
				Anzahl	% ²⁾	Anzahl	%	Anzahl
Bay								
275	Landkreise Bamberg	EW79 EW84 BW87	80 922 88 121 90 667	52 088 45 274 77 686	64,4 51,4 85,7	460 701 604	0,9 1,5 0,8	51 628 44 573 77 082
276	Bayreuth	EW79 EW84 BW87	72 626 75 727 77 173	44 943 34 704 64 450	61,9 45,8 83,5	378 580 672	0,8 1,7 1,0	44 565 34 124 63 778
277	Coburg	EW79 EW84 BW87	62 805 64 785 65 289	40 346 33 858 55 094	64,2 52,3 84,4	255 412 431	0,6 1,2 0,8	40 091 33 446 54 663
278	Forchheim	EW79 EW84 BW87	66 678 71 699 73 966	41 130 34 953 62 847	61,7 48,7 85,0	263 500 503	0,6 1,4 0,8	40 867 34 453 62 344
279	Hof	EW79 EW84 BW87	86 966 86 651 86 640	52 182 40 938 71 981	60,0 47,2 83,1	452 736 588	0,9 1,8 0,8	51 730 40 202 71 393
280	Kronach	EW79 EW84 BW87	59 210 60 468 60 685	39 484 31 904 52 675	66,7 52,8 86,8	400 487 701	1,0 1,5 1,3	39 084 31 417 51 974
281	Kulmbach	EW79 EW84 BW87	57 645 58 508 58 820	34 697 28 588 48 437	60,2 48,9 82,3	281 380 406	0,8 1,3 0,8	34 416 28 208 48 031
282	Lichtenfels	EW79 EW84 BW87	49 806 51 256 51 582	31 667 25 786 43 440	63,6 50,3 84,2	310 383 420	1,0 1,5 1,0	31 357 25 403 43 020
283	Wunsiedel i. Fichtelgebirge	EW79 EW84 BW87	73 803 73 169 72 302	46 245 36 270 59 942	62,7 49,6 82,9	476 644 529	1,0 1,8 0,9	45 769 35 626 59 413
271 – 283	Zusammen	EW79 EW84 BW87	792 252 812 698 822 533	491 188 399 749 682 749	62,0 49,2 83,0	4 127 6 075 5 796	0,8 1,5 0,8	487 061 393 674 676 953
	Kreisfreie Städte	EW79 EW84 BW87	181 791 182 314 185 409	108 406 87 474 146 197	59,6 48,0 78,9	852 1 252 942	0,8 1,4 0,6	107 554 86 222 145 255
	Landkreise	EW79 EW84 BW87	610 461 630 384 637 124	382 782 312 275 536 552	62,7 49,5 84,2	3 275 4 823 4 854	0,9 1,5 0,9	379 507 307 452 531 698
RB Mittelfranken								
	Kreisfreie Städte							
284	Ansbach	EW79 EW84 BW87	28 661 29 080 29 093	17 215 14 367 23 587	60,1 49,4 81,1	128 216 204	0,7 1,5 0,9	17 087 14 151 23 383
285	Erlangen	EW79 EW84 BW87	66 046 69 251 73 186	39 254 34 088 61 273	59,4 49,2 83,7	241 412 353	0,6 1,2 0,6	39 013 33 676 60 920
286	Fürth	EW79 EW84 BW87	71 212 72 660 73 919	40 316 34 268 57 834	56,6 47,2 78,2	318 542 378	0,8 1,6 0,7	39 998 33 726 57 456
287	Nürnberg	EW79 EW84 BW87	353 430 351 605 357 499	205 694 175 642 286 908	58,2 50,0 80,3	1 426 2 320 1 906	0,7 1,3 0,7	204 268 173 322 285 002
288	Schwabach	EW79 EW84 BW87	24 656 25 899 26 433	14 839 12 672 21 522	60,2 48,9 81,4	110 166 133	0,7 1,3 0,6	14 729 12 506 21 389
289	Landkreise Ansbach	EW79 EW84 BW87	112 847 118 465 120 249	64 647 55 340 98 852	57,3 46,7 82,2	529 826 1 029	0,8 1,5 1,0	64 118 54 514 97 823
290	Erlangen - Höchststadt	EW79 EW84 BW87	66 515 75 590 79 148	40 216 36 902 67 473	60,5 48,8 85,2	308 508 433	0,8 1,4 0,6	39 908 36 394 67 040
291	Fürth	EW79 EW84 BW87	65 316 71 490 73 928	40 420 36 454 62 737	61,9 51,0 84,9	270 456 412	0,7 1,3 0,7	40 150 35 998 62 325
292	Neustadt a.d. Aisch - Bad Windsheim	EW79 EW84 BW87	64 099 66 552 66 888	35 871 30 536 54 501	56,0 45,9 81,5	316 490 551	0,9 1,6 1,0	35 555 30 046 53 950
293	Nürnberger Land	EW79 EW84 BW87	105 375 111 892 115 619	63 028 53 922 96 600	59,8 48,2 83,6	429 688 717	0,7 1,3 0,7	62 599 53 234 95 883

Fußnoten siehe Seite 100.

und der Bundestagswahl 1987 nach kreisfreien Städten und Landkreisen

Von den gültigen Stimmen entfielen auf 3)												Lfd. Nr.
SPD		CDU bzw. CSU ⁴⁾		F.D.P.		GRÜNE ⁵⁾		Sonstige		darunter		
Anzahl	%	Anzahl	%	Anzahl	%	Anzahl	%	Anzahl	%	Anzahl	%	
11 083	21,5	38 230	74,0	1 156	2,2	736	1,4	423	0,8	—	—	275
8 818	19,8	31 468	70,6	1 049	2,4	1 677	3,8	1 561	3,5	317	0,7	
16 207	21,0	52 105	67,6	3 917	5,1	3 408	4,4	1 445	1,9	522	0,7	
15 050	33,8	27 134	60,9	1 289	2,9	770	1,7	322	0,7	—	—	276
11 049	32,4	19 185	56,2	966	2,8	1 750	5,1	1 174	3,4	309	0,9	
20 254	31,8	36 019	56,5	3 478	5,5	3 028	4,7	999	1,6	428	0,7	
17 648	44,0	19 952	49,8	1 690	4,2	566	1,4	235	0,6	—	—	277
14 113	42,2	15 846	47,4	1 150	3,4	1 370	4,1	967	2,9	412	1,2	
21 592	39,5	26 640	48,7	3 279	6,0	2 464	4,5	688	1,3	382	0,7	
9 276	22,7	28 974	70,9	1 482	3,6	830	2,0	305	0,7	—	—	278
7 329	21,3	22 299	64,7	1 276	3,7	2 129	6,2	1 420	4,1	336	1,0	
13 573	21,8	39 430	63,2	4 386	7,0	3 829	6,1	1 126	1,8	386	0,6	
22 673	43,8	25 825	49,9	1 742	3,4	1 036	2,0	454	0,9	—	—	279
16 634	41,4	19 022	47,3	1 028	2,6	2 189	5,4	1 329	3,3	417	1,0	
28 121	39,4	35 305	49,5	3 551	5,0	3 403	4,8	1 013	1,4	498	0,7	
15 462	39,6	22 003	56,3	781	2,0	559	1,4	279	0,7	—	—	280
11 930	38,0	17 132	54,5	572	1,8	1 118	3,6	665	2,1	235	0,7	
20 098	38,7	27 746	53,4	1 797	3,5	1 845	3,5	488	0,9	255	0,5	
13 898	40,4	18 470	53,7	1 141	3,3	690	2,0	217	0,6	—	—	281
10 733	38,0	13 983	49,6	765	2,7	1 666	5,9	1 061	3,8	428	1,5	
18 283	38,1	24 092	50,2	2 487	5,2	2 397	5,0	772	1,6	411	0,9	
8 847	28,2	21 054	67,1	807	2,6	459	1,5	190	0,6	—	—	282
6 822	26,9	16 383	64,5	591	2,3	905	3,6	702	2,8	191	0,8	
12 030	28,0	26 382	61,3	2 134	5,0	1 813	4,2	661	1,5	332	0,8	
21 194	46,3	21 616	47,2	1 462	3,2	1 149	2,5	348	0,8	—	—	283
15 804	44,4	16 056	45,1	823	2,3	1 829	5,1	1 114	3,1	334	0,9	
25 642	43,2	27 160	45,7	2 726	4,6	2 995	5,0	890	1,5	406	0,7	
174 239	35,8	282 245	57,9	17 189	3,5	9 712	2,0	3 676	0,8	—	—	271 – 283
131 505	33,4	216 527	55,0	11 834	3,0	20 024	5,1	13 784	3,5	4 052	1,0	
223 708	33,0	367 239	54,2	39 495	5,8	35 876	5,3	10 635	1,6	4 730	0,7	
39 108	36,4	58 987	54,8	5 639	5,2	2 917	2,7	903	0,8	—	—	
28 273	32,8	45 153	52,4	3 614	4,2	5 391	6,3	3 791	4,4	1 073	1,2	
47 908	33,0	72 360	49,8	11 740	8,1	10 694	7,4	2 553	1,8	1 110	0,8	
135 131	35,6	223 258	58,8	11 550	3,0	6 795	1,8	2 773	0,7	—	—	
103 232	33,6	171 374	55,7	8 220	2,7	14 633	4,8	9 993	3,3	2 979	1,0	
175 800	33,1	294 879	55,5	27 755	5,2	25 182	4,7	8 082	1,5	3 620	0,7	
5 842	34,2	9 370	54,8	1 120	6,6	675	4,0	80	0,5	—	—	284
4 486	31,7	7 025	49,6	692	4,9	1 184	8,4	764	5,4	187	1,3	
8 073	34,5	10 981	47,1	2 044	8,7	1 824	7,8	461	2,0	171	0,7	
14 685	37,6	18 371	47,1	3 852	9,9	1 787	4,6	318	0,8	—	—	285
11 025	32,7	14 613	43,4	2 359	7,0	3 970	11,8	1 709	5,1	304	0,9	
18 180	29,8	25 550	41,9	8 276	13,6	7 880	12,9	1 034	1,7	350	0,6	
18 447	46,1	17 584	44,0	2 345	5,9	1 275	3,2	347	0,9	—	—	286
14 563	43,2	13 797	40,9	1 333	4,0	2 469	7,3	1 564	4,6	464	1,4	
22 922	39,9	24 017	41,8	4 394	7,6	5 063	8,8	1 060	1,8	516	0,9	
88 640	43,4	93 218	45,6	12 110	5,9	8 345	4,1	1 955	1,0	—	—	287
67 034	38,7	75 188	43,4	6 498	3,7	15 648	9,0	8 954	5,2	2 483	1,4	
104 168	36,5	122 501	43,0	22 946	8,1	29 215	10,3	6 172	2,2	2 900	1,0	
5 686	38,6	7 462	50,7	963	6,5	523	3,6	95	0,6	—	—	288
4 342	34,7	6 027	48,2	640	5,1	941	7,5	556	4,4	128	1,0	
6 987	32,7	10 220	47,8	1 935	9,0	1 824	8,5	423	2,0	155	0,7	
14 801	23,1	43 437	67,7	3 527	5,5	1 995	3,1	358	0,6	—	—	289
12 059	22,1	33 172	60,9	2 724	5,0	3 846	7,1	2 713	5,0	851	1,6	
24 028	24,6	55 613	56,9	8 895	9,1	6 924	7,1	2 363	2,4	957	1,0	
13 133	32,9	23 242	58,2	2 252	5,6	1 065	2,7	216	0,5	—	—	290
10 758	29,6	19 410	53,3	1 836	5,0	2 952	8,1	1 438	4,0	325	0,9	
19 171	28,6	34 560	51,6	6 580	9,8	5 600	8,4	1 129	1,7	481	0,7	
15 586	38,8	20 629	51,4	2 356	5,9	1 380	3,4	199	0,5	—	—	291
12 725	35,3	17 258	47,9	1 534	4,3	2 855	7,9	1 626	4,5	438	1,2	
20 922	33,6	29 385	47,1	5 488	8,8	5 334	8,6	1 196	1,9	581	0,9	
8 892	25,0	23 546	66,2	2 009	5,7	918	2,6	190	0,5	—	—	292
7 014	23,3	17 775	59,2	1 600	5,3	2 113	7,0	1 544	5,1	457	1,5	
13 734	25,5	29 208	54,1	5 384	10,0	4 098	7,6	1 526	2,8	737	1,4	
23 460	37,5	33 461	53,5	3 396	5,4	1 940	3,1	342	0,5	—	—	293
17 962	33,7	26 205	49,2	2 186	4,1	4 290	8,1	2 591	4,9	673	1,3	
33 048	34,5	44 946	46,9	8 234	8,6	7 784	8,1	1 871	2,0	875	0,9	

Wahlbeteiligung und Stimmabgabe bei den Europawahlen 1979 und 1984

Lfd. Nr.	Kreisfreie Stadt bzw. Stadtkreis, Landkreis bzw. Kreis	Europawahl (EW) Bundestagswahl (BW) ¹⁾	Wahl- berechtigte	Wähler		Stimmen		
						ungültig		gültig
				Anzahl	% ²⁾	Anzahl	%	Anzahl
Bay								
294	Roth	EW79	70 305	42 139	59,9	336	0,8	41 803
		EW84	76 386	37 487	49,1	642	1,7	36 845
		BW87	79 364	67 511	85,1	553	0,8	66 958
295	Weißenburg-Gunzenhausen	EW79	64 037	37 237	58,1	246	0,7	36 991
		EW84	65 971	30 151	45,7	493	1,6	29 658
		BW87	66 678	54 078	81,1	516	1,0	53 562
284 – 295	Zusammen	EW79	1 092 499	640 876	58,7	4 657	0,7	636 219
		EW84	1 134 841	551 829	48,6	7 759	1,4	544 070
		BW87	1 162 004	952 876	82,0	7 185	0,8	945 691
	Kreisfreie Städte	EW79	544 005	317 318	58,3	2 223	0,7	315 095
		EW84	548 495	271 037	49,4	3 656	1,3	267 381
		BW87	560 130	451 124	80,5	2 974	0,7	448 150
	Landkreise	EW79	548 494	323 558	59,0	2 434	0,8	321 124
		EW84	586 346	280 792	47,9	4 103	1,5	276 689
		BW87	601 874	501 752	83,4	4 211	0,8	497 541
RB Unterfranken								
296	Kreisfreie Städte Aschaffenburg	EW79	44 172	25 450	57,6	294	1,2	25 156
		EW84	45 776	21 423	46,8	379	1,8	21 044
		BW87	46 443	36 834	79,3	364	1,0	36 470
297	Schweinfurt	EW79	41 671	25 831	62,0	259	1,0	25 572
		EW84	41 289	22 830	55,3	325	1,4	22 505
		BW87	41 349	34 190	82,7	327	1,0	33 863
298	Würzburg	EW79	90 125	54 599	60,6	409	0,7	54 190
		EW84	91 189	47 203	51,8	565	1,2	46 638
		BW87	93 943	76 890	81,8	543	0,7	76 347
299	Landkreise Aschaffenburg	EW79	105 417	61 817	58,6	731	1,2	61 086
		EW84	112 867	52 792	46,8	927	1,8	51 865
		BW87	116 165	98 664	84,9	1 051	1,1	97 613
300	Bad Kissingen	EW79	74 640	47 242	63,3	354	0,7	46 888
		EW84	77 818	41 423	53,2	564	1,4	40 859
		BW87	78 436	67 401	85,9	648	1,0	66 753
301	Haßberge	EW79	58 697	36 597	62,3	311	0,8	36 286
		EW84	61 324	32 057	52,3	446	1,4	31 611
		BW87	62 343	53 087	85,2	534	1,0	52 553
302	Kitzingen	EW79	58 120	33 098	56,9	244	0,7	32 854
		EW84	60 888	28 843	47,4	371	1,3	28 472
		BW87	61 422	50 812	82,7	396	0,8	50 416
303	Main-Spessart	EW79	88 127	54 218	61,5	469	0,9	53 749
		EW84	92 494	48 024	51,9	903	1,9	47 121
		BW87	94 017	81 062	86,2	813	1,0	80 249
304	Miltenberg	EW79	76 994	47 734	62,0	457	1,0	47 277
		EW84	81 538	41 328	50,7	640	1,5	40 688
		BW87	83 854	71 636	85,4	666	0,9	70 970
305	Rhön-Grabfeld	EW79	56 856	38 306	67,4	227	0,6	38 079
		EW84	59 338	30 780	51,9	384	1,2	30 396
		BW87	60 047	51 643	86,0	429	0,8	51 214
306	Schweinfurt	EW79	74 521	47 126	63,2	389	0,8	46 737
		EW84	79 979	44 764	56,0	560	1,3	44 204
		BW87	81 314	71 192	87,6	689	1,0	70 503
307	Würzburg	EW79	95 967	60 665	63,2	535	0,9	60 130
		EW84	103 267	55 738	54,0	793	1,4	54 945
		BW87	106 398	93 148	87,5	748	0,8	92 400
296 – 307	Zusammen	EW79	865 307	532 683	61,6	4 679	0,9	528 004
		EW84	907 767	467 205	51,5	6 857	1,5	460 348
		BW87	925 731	786 559	85,0	7 208	0,9	779 351
	Kreisfreie Städte	EW79	175 968	105 880	60,2	962	0,9	104 918
		EW84	178 254	91 456	51,3	1 269	1,4	90 187
		BW87	181 735	147 914	81,4	1 234	0,8	146 680
	Landkreise	EW79	689 339	426 803	61,9	3 717	0,9	423 086
		EW84	729 513	375 749	51,5	5 588	1,5	370 161
		BW87	743 996	638 645	85,8	5 974	0,9	632 671

Fußnoten siehe Seite 100.

und der Bundestagswahl 1987 nach kreisfreien Städten und Landkreisen

Von den gültigen Stimmen entfielen auf 3)												Lfd. Nr.
SPD		CDU bzw. CSU ⁴⁾		F.D.P.		GRÜNE ⁵⁾		Sonstige		darunter		
Anzahl	%	Anzahl	%	Anzahl	%	Anzahl	%	Anzahl	%	Anzahl	%	
ern												
12 155	29,1	26 631	63,7	1 753	4,2	1 021	2,4	243	0,6	—	—	294
10 402	28,2	21 132	57,4	1 292	3,5	2 540	6,9	1 479	4,0	335	0,9	
18 460	27,6	37 058	55,3	5 191	7,8	4 987	7,4	1 262	1,9	523	0,8	
10 569	28,6	23 839	64,4	1 480	4,0	895	2,4	208	0,6	—	—	295
7 727	26,1	18 077	61,0	926	3,1	1 829	6,2	1 099	3,7	255	0,9	
15 776	29,5	28 925	54,0	3 956	7,4	3 807	7,1	1 098	2,0	370	0,7	
231 896	36,4	340 790	53,6	37 163	5,8	21 819	3,4	4 551	0,7	—	—	284 – 295
180 097	33,1	269 679	49,6	23 620	4,3	44 637	8,2	26 037	4,8	6 900	1,3	
305 469	32,3	452 964	47,9	83 323	8,8	84 340	8,9	19 595	2,1	8 616	0,9	
133 300	42,3	146 005	46,3	20 390	6,5	12 605	4,0	2 795	0,9	—	—	
101 450	37,9	116 650	43,6	11 522	4,3	24 212	9,1	13 547	5,1	3 566	1,3	
160 330	35,8	193 269	43,1	39 595	8,8	45 806	10,2	9 150	2,0	4 092	0,9	
98 596	30,7	194 785	60,7	16 773	5,2	9 214	2,9	1 756	0,5	—	—	
78 647	28,4	153 029	55,3	12 098	4,4	20 425	7,4	12 490	4,5	3 334	1,2	
145 139	29,2	259 695	52,2	43 728	8,8	38 534	7,7	10 445	2,1	4 524	0,9	
8 644	34,4	14 306	56,9	1 141	4,5	911	3,6	154	0,6	—	—	296
6 436	30,6	11 637	55,3	675	3,2	1 496	7,1	800	3,8	202	1,0	
11 195	30,7	18 690	51,2	2 725	7,5	3 155	8,7	705	1,9	281	0,8	
10 979	42,9	12 309	48,1	1 230	4,8	922	3,6	132	0,5	—	—	297
9 088	40,3	10 411	46,3	753	3,3	1 279	5,7	994	4,4	326	1,4	
13 449	39,7	15 093	44,6	2 525	7,5	2 237	6,6	559	1,7	296	0,9	
17 682	32,6	30 741	56,7	3 422	6,3	1 991	3,7	354	0,7	—	—	298
13 894	29,8	24 547	52,6	2 287	4,9	3 741	8,0	2 169	4,7	412	0,9	
22 437	29,4	37 116	48,6	7 377	9,7	8 052	10,5	1 365	1,8	396	0,5	
18 768	30,7	38 496	63,0	1 883	3,1	1 586	2,6	353	0,6	—	—	299
14 259	27,5	31 009	59,8	1 397	2,7	3 418	6,6	1 782	3,4	357	0,7	
27 224	27,9	56 195	57,6	6 011	6,2	6 752	6,9	1 431	1,5	430	0,4	
9 239	19,7	34 714	74,0	1 768	3,8	929	2,0	238	0,5	—	—	300
7 514	18,4	28 492	69,7	1 571	3,8	1 857	4,5	1 425	3,5	308	0,8	
12 975	19,4	45 043	67,5	4 444	6,7	3 220	4,8	1 071	1,6	389	0,6	
9 749	26,9	24 073	66,3	1 603	4,4	667	1,8	194	0,5	—	—	301
8 051	25,5	19 682	62,3	1 457	4,6	1 412	4,5	1 009	3,2	229	0,7	
13 815	26,3	31 289	59,5	3 958	7,5	2 620	5,0	871	1,7	367	0,7	
9 412	28,6	20 749	63,2	1 600	4,9	928	2,8	165	0,5	—	—	302
7 088	24,9	16 865	59,2	1 318	4,6	1 501	5,3	1 700	6,0	665	2,3	
12 975	25,7	28 812	57,1	4 013	8,0	3 090	6,1	1 526	3,0	764	1,5	
14 344	26,7	35 783	66,6	1 889	3,5	1 447	2,7	286	0,5	—	—	303
11 836	25,1	29 264	62,1	1 614	3,4	2 518	5,3	1 889	4,0	344	0,7	
21 476	26,8	48 263	60,1	4 778	6,0	4 261	5,3	1 471	1,8	362	0,5	
13 584	28,7	30 522	64,6	1 763	3,7	1 147	2,4	261	0,6	—	—	304
10 554	25,9	24 641	60,6	1 350	3,3	2 549	6,3	1 594	3,9	393	1,0	
19 659	27,7	40 699	57,3	4 684	6,6	4 708	6,6	1 220	1,7	452	0,6	
7 601	20,0	28 479	74,8	1 226	3,2	608	1,6	165	0,4	—	—	305
5 629	18,5	21 375	70,3	956	3,1	1 503	4,9	933	3,1	196	0,6	
9 672	18,9	35 079	68,5	3 142	6,1	2 574	5,0	747	1,5	292	0,6	
10 533	22,5	33 228	71,1	1 481	3,2	1 298	2,8	197	0,4	—	—	306
9 449	21,4	29 715	67,2	1 280	2,9	2 302	5,2	1 458	3,3	352	0,8	
15 947	22,6	44 931	63,7	4 353	6,2	4 078	5,8	1 194	1,7	434	0,6	
18 562	30,9	37 262	62,0	2 368	3,9	1 595	2,7	343	0,6	—	—	307
15 777	28,7	31 863	58,0	1 858	3,4	3 292	6,0	2 155	3,9	481	0,9	
26 485	28,7	51 258	55,5	6 806	7,4	6 395	6,9	1 456	1,6	521	0,6	
149 097	28,2	340 662	64,5	21 374	4,0	14 029	2,7	2 842	0,5	—	—	296 – 307
119 555	26,0	279 501	60,7	16 516	3,6	26 868	5,8	17 908	3,9	4 265	0,9	
207 309	26,6	452 468	58,1	54 816	7,0	51 142	6,6	13 616	1,7	4 984	0,6	
37 305	35,6	57 356	54,7	5 793	5,5	3 824	3,6	640	0,6	—	—	
29 398	32,6	46 595	51,7	3 715	4,1	6 516	7,2	3 963	4,4	940	1,0	
47 081	32,1	70 899	48,3	12 627	8,6	13 444	9,2	2 629	1,8	973	0,7	
111 792	26,4	283 306	67,0	15 581	3,7	10 205	2,4	2 202	0,5	—	—	
90 157	24,4	232 906	62,9	12 801	3,5	20 352	5,5	13 945	3,8	3 325	0,9	
160 228	25,3	381 569	60,3	42 189	6,7	37 698	6,0	10 987	1,7	4 011	0,6	

Wahlbeteiligung und Stimmabgabe bei den Europawahlen 1979 und 1984

Lfd. Nr.	Kreisfreie Stadt bzw. Stadtkreis, Landkreis bzw. Kreis	Europawahl (EW) Bundestagswahl (BW) 1)	Wahl- berechtigte	Wähler		Stimmen		
						ungültig		gültig
				Anzahl	%2)	Anzahl	%	Anzahl
Bay								
RB.Schwaben								
Kreisfreie Städte								
308	Augsburg	EW79 EW84 BW87	175 817 177 483 180 919	97 167 78 340 140 008	55,3 44,1 77,4	788 1 007 1 132	0,8 1,3 0,8	96 379 77 333 138 876
309	Kaufbeuren	EW79 EW84 BW87	30 358 30 346 30 528	17 903 14 255 24 167	59,0 47,0 79,2	109 172 159	0,6 1,2 0,7	17 794 14 083 24 008
310	Kempton (Allgäu)	EW79 EW84 BW87	42 909 44 691 45 590	24 080 20 032 35 264	56,1 44,8 77,4	187 298 309	0,8 1,5 0,9	23 893 19 734 34 955
311	Memmingen	EW79 EW84 BW87	27 329 28 643 28 973	15 506 12 951 22 583	56,7 45,2 77,9	145 205 172	0,9 1,6 0,8	15 361 12 746 22 411
Landkreise								
312	Aichach - Friedberg	EW79 EW84 BW87	66 447 73 464 76 604	37 967 32 662 63 351	57,1 44,5 82,7	288 414 508	0,8 1,3 0,8	37 679 32 248 62 843
313	Augsburg	EW79 EW84 BW87	127 756 139 187 144 229	72 403 61 145 118 748	56,7 43,9 82,3	484 776 963	0,7 1,3 0,8	71 919 60 369 117 785
314	Dillingen a. d. Donau	EW79 EW84 BW87	56 791 59 664 60 671	31 551 25 558 49 563	55,6 42,8 81,7	289 348 541	0,9 1,4 1,1	31 262 25 210 49 022
315	Donau - Ries	EW79 EW84 BW87	84 089 88 124 89 061	49 597 39 474 74 356	59,0 44,8 83,5	357 552 702	0,7 1,4 0,9	49 240 38 922 73 654
316	Günzburg	EW79 EW84 BW87	73 632 77 392 78 488	38 780 30 115 62 651	52,7 38,9 79,8	372 425 598	1,0 1,4 1,0	38 408 29 690 62 053
317	Lindau (Bodensee)	EW79 EW84 BW87	49 481 52 075 53 124	29 851 23 450 43 208	60,3 45,0 81,3	282 386 320	0,9 1,6 0,7	29 569 23 064 42 888
318	Neu - Ulm	EW79 EW84 BW87	96 144 101 891 104 395	52 001 42 590 84 258	54,1 41,8 80,7	416 514 567	0,8 1,2 0,7	51 585 42 076 83 691
319	Oberallgäu	EW79 EW84 BW87	89 479 95 817 99 029	52 375 43 911 81 489	58,5 45,8 82,3	362 550 617	0,7 1,3 0,8	52 013 43 361 80 872
320	Ostallgäu	EW79 EW84 BW87	79 546 84 653 86 662	45 573 38 094 70 512	57,3 42,6 81,4	311 532 547	0,7 1,5 0,8	45 262 35 562 69 965
321	Unterallgäu	EW79 EW84 BW87	81 900 86 186 88 137	48 418 38 341 71 760	59,1 44,5 81,4	352 680 639	0,7 1,8 0,9	48 066 37 661 71 121
308 - 321	Zusammen	EW 79 EW 84 BW 87	1 081 678 1 139 616 1 166 410	613 172 498 918 941 918	56,7 43,8 80,8	4 742 6 859 7 774	0,8 1,4 0,8	608 430 492 059 934 144
Kreisfreie Städte								
		EW 79 EW 84 BW 87	276 413 281 163 286 010	154 656 125 578 222 022	56,0 44,7 77,6	1 229 1 682 1 772	0,8 1,3 0,8	153 427 123 896 220 250
Landkreise								
		EW 79 EW 84 BW 87	805 265 858 453 880 400	458 516 373 340 719 896	56,9 43,5 81,8	3 513 5 177 6 002	0,8 1,4 0,8	455 003 368 163 713 894
226 - 321	Land insgesamt	EW 79 EW 84 BW 87	7 714 564 8 092 657 8 320 069	4 542 784 3 741 194 6 796 701	58,9 46,2 81,7	35 118 51 556 57 714	0,8 1,4 0,8	4 507 666 3 689 638 6 738 987
Kreisfreie Städte								
		EW 79 EW 84 BW 87	2 356 202 2 386 064 2 457 330	1 342 623 1 105 945 1 945 423	57,0 46,4 79,2	9 138 13 529 12 748	0,7 1,2 0,7	1 333 485 1 092 416 1 932 675
Landkreise								
		EW 79 EW 84 BW 87	5 358 362 5 706 593 5 862 739	3 200 161 2 635 249 4 851 278	59,7 46,2 82,7	25 980 38 027 44 966	0,8 1,4 0,9	3 174 181 2 597 222 4 806 312

Fußnoten siehe Seite 100.

und der Bundestagswahl 1987 nach kreisfreien Städten und Landkreisen

Von den gültigen Stimmen entfielen auf 3)												Lfd. Nr.
SPD		CDU bzw. CSU 4)		F.D.P.		GRÜNE 5)		Sonstige		darunter		
Anzahl	%	Anzahl	%	Anzahl	%	Anzahl	%	Anzahl	%	NPD		
										Anzahl	%	
35 494	36,8	52 309	54,3	4 454	4,6	3 555	3,7	567	0,6	—	—	308
27 077	35,0	38 297	49,5	2 728	3,5	5 394	7,0	3 837	5,0	1 045	1,4	
43 752	31,5	69 953	50,4	9 629	6,9	12 395	8,9	3 147	2,3	1 098	0,8	
4 644	26,1	11 479	64,5	1 006	5,7	559	3,1	106	0,6	—	—	309
3 298	23,4	8 443	60,0	716	5,1	777	5,5	849	6,0	273	1,9	
5 669	23,6	14 164	59,0	2 020	8,4	1 596	6,6	559	2,3	221	0,9	
7 652	32,0	13 533	56,6	1 475	6,2	1 109	4,6	124	0,5	—	—	310
5 770	29,2	10 411	52,8	992	5,0	1 427	7,2	1 134	5,7	185	0,9	
10 199	29,2	17 864	51,1	3 117	8,9	2 817	8,1	958	2,7	233	0,7	
5 011	32,6	8 827	57,5	845	5,5	589	3,8	89	0,6	—	—	311
3 795	29,8	6 641	52,1	595	4,7	944	7,4	771	6,0	198	1,6	
6 288	28,1	11 608	51,8	2 096	9,4	1 868	8,3	551	2,5	185	0,8	
7 460	19,8	27 718	73,6	1 274	3,4	1 060	2,8	167	0,4	—	—	312
6 397	19,8	21 587	66,9	1 081	3,4	1 993	6,2	1 190	3,7	267	0,8	
12 096	19,2	40 563	64,5	4 556	7,2	4 456	7,1	1 172	1,9	341	0,5	
17 925	24,9	48 585	67,6	2 883	4,0	2 114	2,9	412	0,6	—	—	313
14 704	24,4	36 798	61,0	2 299	3,8	3 822	6,3	2 746	4,5	533	0,9	
26 824	22,8	70 569	59,9	9 327	7,9	8 692	7,4	2 373	2,0	692	0,6	
7 205	23,0	21 744	69,6	1 348	4,3	789	2,5	176	0,6	—	—	314
5 543	22,0	16 400	65,1	1 055	4,2	1 189	4,7	1 023	4,1	175	0,7	
10 344	21,1	30 146	61,5	5 018	10,2	2 713	5,5	801	1,6	219	0,4	
11 429	23,2	34 680	70,4	1 711	3,5	1 167	2,4	253	0,5	—	—	315
9 483	24,4	24 851	63,8	1 324	3,4	1 947	5,0	1 317	3,4	264	0,7	
17 422	23,7	45 691	62,0	5 329	7,2	4 092	5,6	1 120	1,5	328	0,4	
9 341	24,3	26 515	69,0	1 297	3,4	1 014	2,6	241	0,6	—	—	316
7 070	23,8	18 685	62,9	972	3,3	1 583	5,3	1 380	4,6	345	1,2	
14 118	22,8	38 117	61,4	4 577	7,4	3 706	6,0	1 535	2,5	614	1,0	
7 214	24,4	19 403	65,6	1 652	5,6	1 113	3,8	187	0,6	—	—	317
4 612	20,0	14 072	61,0	1 210	5,2	1 842	8,0	1 328	5,8	170	0,7	
9 413	21,9	24 545	57,2	4 033	9,4	3 925	9,2	972	2,3	184	0,4	
16 295	31,6	30 312	58,8	2 888	5,6	1 783	3,5	307	0,6	—	—	318
11 697	27,8	22 922	54,5	2 066	4,9	3 371	8,0	2 020	4,8	465	1,1	
23 041	27,5	44 030	52,6	8 099	9,7	6 601	7,9	1 920	2,3	773	0,9	
11 053	21,3	36 172	69,5	2 383	4,6	2 109	4,1	296	0,6	—	—	319
8 128	18,7	28 048	64,7	1 907	4,4	2 948	6,8	2 330	5,4	283	0,7	
14 668	18,1	51 045	63,1	7 296	9,0	5 861	7,2	2 002	2,5	363	0,4	
8 366	18,5	33 378	73,7	1 730	3,8	1 469	3,2	319	0,7	—	—	320
6 349	17,9	23 503	66,1	1 552	4,4	2 168	6,1	1 990	5,6	285	0,8	
12 292	17,6	45 255	64,7	5 832	8,3	4 634	6,6	1 952	2,8	485	0,7	
7 284	15,2	37 707	78,4	1 619	3,4	1 155	2,4	301	0,6	—	—	321
5 444	14,5	26 691	70,9	1 428	3,8	1 903	5,1	2 195	5,8	631	1,7	
10 359	14,6	48 988	68,9	5 856	8,2	3 839	5,4	2 079	2,9	667	0,9	
156 373	25,7	402 362	66,1	26 565	4,4	19 585	3,2	3 545	0,6	—	—	308 – 321
119 367	24,3	297 349	60,4	19 925	4,0	31 308	6,4	24 110	4,9	5 119	1,0	
216 485	23,2	552 538	59,1	76 785	8,2	67 195	7,2	21 141	2,3	6 403	0,7	
52 801	34,4	86 148	56,1	7 780	5,1	5 812	3,8	886	0,6	—	—	
39 940	32,2	63 792	51,5	5 031	4,1	8 542	6,9	6 591	5,3	1 701	1,4	
65 908	29,9	113 589	51,6	16 862	7,7	18 676	8,5	5 215	2,4	1 737	0,8	
103 572	22,8	316 214	69,5	18 785	4,1	13 773	3,0	2 659	0,6	—	—	
79 427	21,6	233 557	63,4	14 894	4,0	22 766	6,2	17 519	4,8	3 418	0,9	
150 577	21,1	438 949	61,5	59 923	8,4	48 519	6,8	15 926	2,2	4 666	0,7	
1 314 020	29,2	2 817 120	62,5	211 531	4,7	130 797	2,9	34 198	0,8	—	—	226 – 321
1 017 802	27,6	2 109 130	57,2	145 833	4,0	250 541	6,8	166 332	4,5	34 681	0,9	
1 816 885	27,0	3 715 827	55,1	545 865	8,1	518 122	7,7	142 288	2,1	42 813	0,6	
489 530	36,7	699 475	52,5	83 994	6,3	49 662	3,7	10 824	0,8	—	—	
370 634	33,9	526 389	48,2	47 964	4,4	93 709	8,6	53 720	4,9	11 962	1,1	
614 991	31,8	894 617	46,3	180 502	9,3	203 007	10,5	39 558	2,0	13 432	0,7	
824 490	26,0	2 117 645	66,7	127 537	4,0	81 135	2,6	23 374	0,7	—	—	
647 168	24,9	1 582 741	60,9	97 869	3,8	156 832	6,0	112 612	4,3	22 719	0,9	
1 201 894	25,0	2 821 210	58,7	365 363	7,6	315 115	6,6	102 730	2,1	29 381	0,6	

Wahlbeteiligung und Stimmabgabe bei den Europawahlen 1979 und 1984

Lfd. Nr.	Kreisfreie Stadt bzw. Stadtkreis, Landkreis bzw. Kreis	Europawahl (EW) Bundestagswahl (BW) 1)	Wahl- berechtigte	Wähler		Stimmen		
						ungültig		gültig
						Anzahl	%	
Saar								
	Stadtverband							
322	Saarbrücken	EW79	284 103	219 611	77,3	6 377	2,9	213 234
		EW84	284 720	212 485	74,6	6 952	3,3	205 533
		BW87	284 248	241 242	84,9	3 441	1,4	237 801
	Landkreise							
323	Merzig - Wadern	EW79	75 037	64 291	85,7	2 610	4,1	61 681
		EW84	78 632	65 933	83,9	3 593	5,4	62 340
		BW87	79 691	71 544	89,8	1 600	2,2	69 944
324	Neunkirchen	EW79	119 115	97 059	81,5	3 024	3,1	94 035
		EW84	121 357	93 437	77,0	3 592	3,8	89 845
		BW87	121 134	105 324	86,9	1 771	1,7	103 553
325	Saarlouis	EW79	157 808	129 535	82,1	3 856	3,0	125 679
		EW84	164 337	131 028	79,7	5 151	3,9	125 877
		BW87	165 400	145 679	88,1	2 615	1,8	143 064
326	Saar - Pfalz - Kreis	EW79	116 567	95 975	82,3	3 277	3,4	92 698
		EW84	120 719	96 020	79,5	4 291	4,5	91 729
		BW87	122 178	107 888	88,3	2 306	2,1	105 582
327	Sankt Wendel	EW79	70 692	61 463	86,9	2 122	3,5	59 341
		EW84	73 892	62 428	84,5	2 769	4,4	59 659
		BW87	74 566	68 024	91,2	1 132	1,7	66 892
322 - 327	Land insgesamt	EW79	823 322	667 934	81,1	21 266	3,2	646 668
		EW84	843 657	661 331	78,4	26 348	4,0	634 983
		BW87	847 217	739 701	87,3	12 865	1,7	726 836
	Stadtverband	EW79	284 103	219 611	77,3	6 377	2,9	213 234
		EW84	284 720	212 485	74,6	6 952	3,3	205 533
		BW87	284 248	241 242	84,9	3 441	1,4	237 801
	Landkreise	EW79	539 219	448 323	83,1	14 889	3,3	433 434
		EW84	558 937	448 846	80,3	19 396	4,3	429 450
		BW87	562 969	498 459	88,5	9 424	1,9	489 035
Bundes								
1 - 327	Insgesamt	EW79	42 751 940	28 098 872	65,7	251 763	0,9	27 847 109
		EW84	44 465 989	25 238 754	56,8	387 383	1,5	24 851 371
		BW87	45 327 982	38 225 294	84,3	357 976	0,9	37 867 319
	Kreisfreie Städte	EW79	14 314 213	9 162 311	64,0	59 555	0,6	9 102 756
		EW84	14 333 529	7 948 558	55,5	90 603	1,1	7 857 955
		BW87	14 488 641	11 948 425	82,5	92 174	0,8	11 856 251
	Landkreise	EW79	28 437 727	18 936 561	66,6	192 208	1,0	18 744 353
		EW84	30 132 460	17 290 196	57,4	296 780	1,7	16 993 416
		BW87	30 839 341	26 276 869	85,2	265 801	1,0	26 011 068

1) Bei Bundestagswahlen Zweitstimmen. - 2) Wahlbeteiligung. - 3) In der Reihenfolge der bei der Bundestagswahl 1987 erzielten Zweitstimmen. - 4) CSU nur in Bayern. - 5) Bei der Europawahl 1979 un-
Bezeichnung „DIE GRÜNEN“ ohne Kurzbezeichnung.

6) Davon EW 79 CDU 10 883 085 = 39,1%, CSU 2 817 120 = 10,1%, 7) Davon EW 79 CDU 3 155 377 = 34,7%, CSU 699 475 = 7,7%, 8) Davon EW 79 CDU 7 727 708 = 41,2%, CSU 2 117 645 = 11,1%,
EW 84 CDU 9 308 411 = 37,5%, CSU 2 109 130 = 8,5%, EW 84 CDU 2 588 396 = 32,9%, CSU 526 389 = 6,7%, EW 84 CDU 6 720 015 = 39,5%, CSU 1 582 741 = 11,1%,
BW 87 CDU 13 045 745 = 34,5%, CSU 3 715 827 = 9,8%, BW 87 CDU 3 622 524 = 30,6%, CSU 894 617 = 7,5%, BW 87 CDU 9 423 221 = 36,2%, CSU 2 821 210 = 11,1%

und der Bundestagswahl 1987 nach kreisfreien Städten und Landkreisen

Von den gültigen Stimmen entfielen auf ³⁾												Lfd. Nr.
SPD		CDU bzw. CSU ⁴⁾		F.D.P.		GRÜNE ⁵⁾		Sonstige		darunter		
Anzahl	%	Anzahl	%	Anzahl	%	Anzahl	%	Anzahl	%	Anzahl	%	
land												
98 056	46,0	91 942	43,1	14 984	7,0	5 093	2,4	3 159	1,5	—	—	322
93 529	45,5	81 615	39,7	9 427	4,6	14 039	6,8	6 923	3,4	1 268	0,6	
105 826	44,5	90 942	38,2	19 556	8,2	18 259	7,7	3 218	1,4	2 038	0,9	
24 500	39,7	31 210	50,6	3 470	5,6	1 634	2,6	867	1,4	—	—	323
25 051	40,2	28 493	45,7	2 604	4,2	3 727	6,0	2 465	4,0	332	0,5	
28 636	40,9	30 798	44,0	4 716	6,7	4 658	6,7	1 136	1,6	528	0,8	
45 729	48,6	39 852	42,4	4 789	5,1	1 846	2,0	1 819	1,9	—	—	324
43 563	48,5	34 958	38,9	2 886	3,2	5 645	6,3	2 793	3,1	503	0,6	
50 071	48,4	39 527	38,2	6 031	5,8	6 668	6,4	1 256	1,2	806	0,8	
51 302	40,8	62 681	49,9	6 823	5,4	3 236	2,6	1 637	1,3	—	—	325
51 630	41,0	57 200	45,4	4 628	3,7	8 071	6,4	4 348	3,5	766	0,6	
59 483	41,6	62 998	44,0	8 761	6,1	9 779	6,8	2 043	1,4	1 236	0,9	
40 332	43,5	43 003	46,4	5 581	6,0	2 310	2,5	1 472	1,6	—	—	326
38 406	41,9	39 377	42,9	3 649	4,0	6 875	7,5	3 422	3,7	798	0,9	
44 586	42,2	43 866	41,5	7 423	7,0	8 290	7,9	1 417	1,3	932	0,9	
24 641	41,5	31 075	52,4	1 820	3,1	1 093	1,8	712	1,2	—	—	327
24 469	41,0	28 792	48,3	1 493	2,5	3 449	5,8	1 456	2,4	264	0,4	
27 900	41,7	31 198	46,6	3 336	5,0	3 730	5,6	728	1,1	426	0,6	
284 560	44,0	299 763	46,4	37 467	5,8	15 212	2,4	9 666	1,5	—	—	322 – 327
276 648	43,6	270 435	42,6	24 687	3,9	41 806	6,6	21 407	3,4	3 931	0,6	
316 502	43,5	299 329	41,2	49 823	6,9	51 384	7,1	9 798	1,3	5 966	0,8	
98 056	46,0	91 942	43,1	14 984	7,0	5 093	2,4	3 159	1,5	—	—	
93 529	45,5	81 615	39,7	9 427	4,6	14 039	6,8	6 923	3,4	1 268	0,6	
105 826	44,5	90 942	38,2	19 556	8,2	18 259	7,7	3 218	1,4	2 038	0,9	
186 504	43,0	207 821	48,0	22 483	5,2	10 119	2,3	6 507	1,5	—	—	
183 119	42,6	188 820	44,0	15 260	3,6	27 767	6,5	14 484	3,3	2 663	0,6	
210 676	43,1	208 387	42,6	30 267	6,2	33 125	6,8	6 580	1,3	3 928	0,8	
gebiet ohne Berlin												
11 370 045	40,8	13 700 206 ⁶⁾	49,2	1 662 621	6,0	893 683	3,2	220 555	0,8	—	—	1 – 327
9 296 417	37,4	11 417 541 ⁶⁾	45,9	1 192 624	4,8	2 025 972	8,2	918 817	3,7	198 633	0,8	
14 025 763	37,0	16 761 572 ⁶⁾	44,3	3 440 911	9,1	3 126 256	8,3	512 817	1,4	227 054	0,6	
4 245 009	46,6	3 854 852 ⁷⁾	42,3	591 472	6,5	327 814	3,6	83 609	0,9	—	—	
3 317 109	42,2	3 114 785 ⁷⁾	39,6	366 637	4,7	751 000	9,6	308 424	3,9	64 737	0,8	
4 937 565	41,6	4 517 141 ⁷⁾	38,1	1 067 012	9,0	1 189 080	10,0	145 453	1,2	65 573	0,6	
7 125 036	38,0	9 845 353 ⁸⁾	52,5	1 071 149	5,7	565 869	3,0	136 946	0,7	—	—	
5 979 308	35,2	8 302 756 ⁸⁾	48,9	825 987	4,9	1 274 972	7,5	610 393	3,6	133 896	0,8	
9 088 198	34,9	12 244 431 ⁸⁾	47,1	2 373 899	9,1	1 937 176	7,4	367 364	1,4	161 481	0,6	

Teil III

Strukturdaten für die kreisfreien Städte und Landkreise

Strukturdaten für die

Lfd. Nr.	Kreisfreie Stadt bzw. Stadtkreis, Landkreis bzw. Kreis	Ge-meinden	Fläche	Bevölkerung		Ausländer		Deutsche Bevölkerung		Zu- (+) bzw. Abnahme (-) der deutschen Bevölkerung gegenüber 30.9.1982
				27.5.1970	31.3.1987			darunter männlich		
		am 31.12.1986		insgesamt					%	%
		Anzahl	km ²	1 000		%	1 000			
1	2	3	4	5	6	7	8	9		
Schleswig-										
Kreisfreie Städte										
1	Flensburg	1	58,4	97,2	85,4	4,3	5,0	81,1	38,8	- 1,3
2	Kiel	1	111,2	271,7	244,2	13,3	5,4	230,9	109,0	- 0,8
3	Lübeck	1	214,2	239,3	208,4	12,3	5,9	198,2	89,9	- 3,5
4	Neumünster	1	71,6	86,0	77,8	3,6	4,7	74,1	34,7	- 1,9
Kreise										
5	Dithmarschen	117	1 405,4	134,0	128,2	1,6	1,2	126,7	60,4	- 2,1
6	Herzogtum Lauenburg	133	1 263,0	141,7	157,7	5,5	3,5	152,2	74,0	+ 0,6
7	Nordfriesland	137	2 048,1	156,4	160,2	2,8	1,8	157,4	77,0	- 1,3
8	Ostholstein	39	1 390,7	176,3	196,4	3,7	1,9	192,8	91,4	+ 1,2
9	Pinneberg	49	662,2	237,9	262,8	12,6	4,8	250,2	120,4	+ 1,2
10	Plön	86	1 081,5	106,8	117,7	1,5	1,3	116,3	58,0	+ 1,0
11	Rendsburg-Eckernförde	166	2 185,6	223,4	247,4	4,5	1,8	242,9	119,9	+ 0,1
12	Schleswig-Flensburg	136	2 071,3	169,9	182,7	2,9	1,6	179,8	91,1	- 0,3
13	Segeberg	95	1 344,3	164,6	218,8	9,7	4,4	209,2	101,6	+ 2,3
14	Steinburg	114	1 056,3	131,8	126,4	2,9	2,3	123,5	59,6	- 1,3
15	Stormarn	55	766,2	157,0	198,2	5,9	3,0	192,3	92,9	+ 3,0
1 - 15	Land insgesamt	1 131	15 727,9	2 494,1	2 612,4	87,0	3,3	2 525,4	1 218,5	- 0,0
	Kreisfreie Städte	4	453,3	694,2	615,7	33,4	5,4	582,3	272,3	- 1,9
	Landkreise	1 127	15 274,6	1 799,9	1 996,6	53,5	2,7	1 943,1	946,2	+ 0,6
Ham										
16	Land insgesamt	1	754,7	1 793,8	1 568,8	177,2	11,3	1 391,6	632,7	- 4,3
Nieder										
RB Braunschweig										
Kreisfreie Städte										
17	Braunschweig	1	192,0	271,4	247,9	15,0	6,0	232,9	107,0	- 4,1
18	Salzgitter	1	223,9	119,4	105,2	8,3	7,8	97,0	44,8	- 3,6
19	Wolfsburg	1	204,0	129,5	121,7	11,3	9,3	110,4	52,9	- 2,4
Landkreise										
20	Gifhorn	41	1 560,9	114,9	129,8	3,9	3,0	125,9	62,5	+ 3,1
21	Göttingen	29	1 117,0	244,1	265,8	12,1	4,6	253,6	121,7	+ 0,7
22	Goslar	15	964,9	175,2	162,6	6,2	3,8	158,4	73,9	- 3,9
23	Helmstedt	26	673,7	108,1	95,8	4,5	4,7	91,3	42,9	- 4,4
24	Northeim	12	1 266,4	159,8	145,9	3,5	2,4	142,3	87,4	- 2,7
25	Osterode am Harz	16	636,7	96,4	87,6	3,3	3,8	84,3	39,2	- 3,1
26	Peine	8	534,4	119,5	116,2	3,9	3,4	112,3	53,3	- 0,4
27	Wolfenbüttel	37	722,3	120,7	112,8	3,2	2,8	109,6	52,1	- 2,0
17 - 27	Zusammen	187	8 096,2	1 659,1	1 591,3	75,2	4,7	1 516,0	717,8	- 2,0
	Kreisfreie Städte	3	619,9	520,3	474,8	34,5	7,3	440,3	204,7	- 3,6
	Landkreise	184	7 476,3	1 138,7	1 116,4	40,7	3,6	1 075,7	513,0	- 1,3
RB Hannover										
Kreisfreie Stadt										
28	Hannover	1	204,0	582,1	506,1	52,5	10,4	453,6	203,6	- 4,0
Landkreise										
29	Diepholz	47	1 987,0	173,5	183,1	3,3	1,8	179,9	88,2	- 0,1
30	Hamelu-Pyrmont	8	796,1	163,5	151,9	6,7	4,4	145,2	66,1	- 2,7
31	Hannover	20	2 085,3	486,3	547,5	24,3	4,4	523,3	250,7	+ 0,2
32	Hildesheim	40	1 205,2	293,7	276,3	11,0	4,0	265,3	123,5	- 2,2
33	Holzmindeu	32	692,4	89,1	80,1	2,7	3,4	77,3	36,3	- 3,5
34	Nienburg (Weser)	36	1 398,4	119,9	111,5	2,8	2,5	108,6	52,6	- 1,5
35	Schaumburg	38	675,6	149,4	150,9	6,1	4,0	144,8	68,5	- 1,3
28 - 35	Zusammen	222	9 043,8	2 057,4	2 007,3	109,4	5,5	1 897,9	899,3	- 1,8
	Kreisfreie Stadt	1	204,0	582,1	506,1	52,5	10,4	453,6	203,6	- 4,0
	Landkreise	221	8 839,9	1 475,3	1 501,3	57,0	3,8	1 444,3	695,7	- 1,1

kreisfreien Städte und Landkreise

Bevölkerungsdichte am 31.12.1986	Deutsche Bevölkerung nach Altersgruppen im Alter von ... bis unter ... Jahren 1986						Bevölkerungsbewegung 1986					Lfd. Nr.	
	unter 15	15 - 18	18 - 25	25 - 35	35 - 60	60 und mehr	Lebendgeborene	Ge-storbene	Zuzüge	Fortzüge	Zu- (+) bzw. Ab-nahme (-) der Bevölkerung		
	%						je 1 000 Einwohner						
Einwohner je km ²	10	11	12	13	14	15	16	17	18	19	20	21	

Holstein

1 521	13,3	4,0	14,5	17,3	28,5	22,4	11,0	13,5	60,2	70,1	- 12,4	1
2 191	10,9	3,2	14,1	18,9	29,4	23,5	8,9	13,2	50,9	55,0	- 8,4	2
976	11,8	3,9	12,2	14,2	31,9	26,0	8,7	14,5	43,3	43,0	- 5,5	3
1 088	13,8	4,4	13,0	13,0	32,0	23,8	9,9	13,4	36,9	38,7	- 5,2	4
91	15,7	5,0	12,5	12,4	31,5	23,0	10,1	13,0	28,8	32,5	- 6,6	5
125	14,5	4,2	11,9	13,3	34,7	21,4	9,9	12,3	42,2	38,7	+ 1,2	6
78	14,5	4,7	13,6	15,2	31,3	20,7	9,7	10,9	36,9	41,7	- 6,0	7
141	13,4	4,2	11,6	13,4	33,2	24,1	8,2	11,3	43,7	38,1	+ 2,5	8
396	13,6	4,0	11,9	14,1	36,9	19,6	9,1	10,9	46,0	38,1	+ 6,1	9
109	14,6	4,7	12,6	13,6	34,4	20,2	8,8	11,2	49,2	45,2	+ 1,6	10
113	15,3	4,8	12,6	14,3	33,4	19,8	9,9	11,4	42,5	40,5	+ 0,6	11
88	16,0	4,9	13,1	13,7	32,5	19,9	10,5	11,2	43,2	43,8	- 1,2	12
162	15,3	4,5	12,0	14,0	37,0	17,2	9,8	9,7	50,6	40,8	+ 9,9	13
120	14,7	4,6	12,4	13,1	33,2	22,1	10,4	13,2	53,2	55,5	- 5,1	14
258	14,2	4,0	10,9	13,5	38,0	19,4	8,4	10,7	52,3	44,4	+ 5,6	15
166	14,0	4,3	12,5	14,4	33,5	21,3	9,5	11,9	45,4	43,6	- 0,6	1 - 15
1 360	11,9	3,7	13,4	16,3	30,4	24,2	9,3	13,7	47,8	51,0	- 7,6	
131	14,6	4,5	12,2	13,8	34,4	20,5	9,1	11,3	44,7	41,3	+ 1,2	

burg

2 082	10,7	3,2	11,3	14,1	34,9	25,8	8,5	14,0	38,1	38,1	- 5,5	16
-------	------	-----	------	------	------	------	-----	------	------	------	-------	----

sachsen

1 291	11,5	3,4	12,3	16,9	31,2	24,7	9,0	13,4	47,3	43,6	- 0,7	17
471	13,4	4,2	11,9	12,9	34,2	23,4	9,0	12,3	32,3	34,4	- 5,4	18
598	13,7	4,4	13,1	13,3	35,8	19,7	9,8	9,7	52,1	50,2	+ 2,0	19
83	16,4	4,6	12,3	14,3	33,7	18,8	11,1	10,5	43,2	33,9	+ 9,9	20
238	12,9	3,6	12,6	20,6	30,2	20,2	9,9	9,9	44,6	41,8	+ 2,8	21
169	11,9	3,8	11,4	15,1	30,5	27,3	8,0	14,6	35,4	37,9	- 9,2	22
143	14,3	4,2	11,1	12,8	32,9	24,8	9,4	13,8	31,7	28,7	- 1,4	23
116	14,3	4,3	11,5	12,8	31,9	25,3	8,9	14,0	30,3	32,9	- 7,6	24
138	13,3	4,2	11,1	12,0	32,2	27,3	8,6	14,2	30,9	30,9	- 5,6	25
218	14,7	4,5	11,5	13,0	34,0	22,2	9,1	12,3	30,3	28,2	- 1,1	26
156	14,4	4,3	11,3	13,2	34,1	22,7	9,9	13,3	40,6	39,4	- 2,3	27
197	13,4	4,0	11,9	15,1	32,3	23,2	9,4	12,4	39,5	37,8	- 1,3	17 - 27
767	12,4	3,8	12,4	15,1	33,0	23,2	9,2	12,2	45,2	43,2	- 1,0	
150	13,8	4,1	11,7	15,1	32,1	23,1	9,4	12,5	37,1	35,5	- 1,4	
2 479	10,1	2,9	11,0	16,9	32,0	27,1	8,2	13,4	47,2	47,2	- 5,1	28
92	14,9	4,7	11,8	13,4	34,3	20,9	9,5	11,5	33,9	30,6	+ 1,2	29
191	12,7	3,9	11,2	12,3	32,3	27,6	8,2	14,8	34,7	32,9	- 4,7	30
263	14,2	4,3	11,8	13,6	36,6	19,5	9,2	11,0	39,0	35,4	+ 1,8	31
230	14,3	4,2	11,8	13,7	32,4	23,7	8,9	12,8	25,6	25,9	- 4,2	32
116	13,5	4,2	11,5	12,2	31,8	26,8	8,5	14,0	31,2	33,2	- 7,5	33
80	15,0	4,6	12,4	13,6	32,1	22,3	10,0	13,2	28,6	27,8	- 2,5	34
224	13,3	4,1	11,7	12,9	33,2	24,7	8,8	13,7	33,7	30,7	- 1,9	35
222	13,1	3,9	11,6	14,2	33,6	23,5	8,8	12,6	37,1	35,5	- 2,2	28 - 35
2 479	10,1	2,9	11,0	16,9	32,0	27,1	8,2	13,4	47,2	47,2	- 5,1	
170	14,1	4,3	11,8	13,3	34,2	22,4	9,0	12,4	33,7	31,6	- 1,2	

Strukturdaten für die

Lfd. Nr.	Kreisfreie Stadt bzw. Stadtkreis, Landkreis bzw. Kreis	Landwirtschaftliche Betriebe 1987					Bergbau und Verarbeitendes Gewerbe 1987			Fertiggestellte Wohnungen 1986		Bestand an Wohnungen am 31.12.1986
		insgesamt	davon mit ... bis unter ... ha LF				Betriebe	Beschäftigte		insgesamt	darunter Eigentumswohnungen in %	
			1 - 5)	5 - 20	20 - 50	50 und mehr		insgesamt				darunter Arbeiter
		je 1 000 Einwohner	%				je 1 000 Einwohner	%		je 1 000 Einwohner		je 1 000 Einwohner
22	23	24	25	26	27	28	29	30	31	32		
Schleswig-												
Kreisfreie Städte												
1	Flensburg	0,6	57,1	8,2	28,6	6,1	0,8	98,2	72,2	1,7	-	523,2
2	Kiel	0,4	52,1	12,5	10,4	25,0	0,5	92,1	60,4	3,7	13,4	491,1
3	Lübeck	1,1	46,0	17,4	13,6	23,0	0,6	100,2	67,4	2,4	18,9	508,3
4	Neumünster	1,3	34,0	18,4	22,3	25,2	0,9	127,6	74,9	1,4	15,1	493,4
Kreise												
5	Dithmarschen	25,1	21,8	18,4	34,2	25,6	0,5	46,1	69,9	2,8	9,0	462,7
6	Herzogtum Lauenburg	11,4	25,0	14,2	32,8	28,0	0,6	50,1	70,9	3,7	16,6	443,3
7	Nordfriesland	28,8	21,1	19,2	36,1	23,6	0,3	18,1	74,6	5,3	18,3	507,0
8	Ostholstein	10,0	25,0	12,2	25,1	37,8	0,4	30,3	64,8	4,3	12,9	477,9
9	Pinneberg	7,5	34,3	27,9	27,2	10,6	0,7	78,9	60,3	4,6	15,0	444,8
10	Plön	15,0	26,6	16,3	33,1	24,0	0,4	22,1	73,5	4,0	17,5	431,1
11	Rendsburg-Eckernförde	16,5	22,2	17,5	34,1	26,2	0,5	37,4	78,1	3,4	3,7	423,2
12	Schleswig-Flensburg	24,9	21,9	17,8	33,2	27,1	0,4	27,2	78,9	2,9	0,8	403,9
13	Segeberg	11,9	26,4	17,3	32,4	23,9	0,8	74,6	65,8	5,7	16,1	404,9
14	Steinburg	18,4	21,8	16,1	41,2	20,9	0,6	72,4	76,4	2,1	-	455,2
15	Stermarn	7,1	28,1	17,1	29,8	25,1	0,8	87,3	67,1	4,5	10,3	425,4
1 - 15	Land insgesamt	11,8	24,3	17,8	33,0	24,9	0,6	62,8	67,9	3,7	12,5	455,5
	Kreisfreie Städte	0,8	45,8	15,7	16,4	22,2	0,6	100,2	66,7	2,7	14,0	501,7
	Landkreise	15,2	23,9	17,8	33,3	24,9	0,6	51,3	68,6	4,1	12,2	441,2
Ham												
16	Land insgesamt	1,2	74,5	14,3	7,6	3,6	0,5	86,7	53,5	2,9	8,7	518,1
Nieder												
RB Braunschweig												
Kreisfreie Städte												
17	Braunschweig	1,1	42,6	15,8	21,1	20,4	0,6	108,4	70,4	2,3	33,3	513,7
18	Salzgitter	2,2	20,3	8,8	32,2	38,8	0,5	304,5	79,5	2,2	22,3	465,7
19	Wolfsburg	2,6	36,7	20,8	22,4	20,1	0,3	546,8	75,9	2,1	15,5	431,2
Landkreise												
20	Gifhorn	21,1	33,8	23,5	21,5	21,2	0,4	56,9	79,7	5,6	2,9	385,2
21	Göttingen	10,3	39,7	28,4	22,7	9,3	0,6	78,2	66,7	3,6	16,8	415,7
22	Goslar	4,4	23,7	18,1	34,8	23,3	0,7	80,8	70,5	3,0	15,7	505,9
23	Helmstedt	10,1	24,2	15,4	29,5	30,9	0,5	61,1	78,3	2,5	5,4	486,2
24	Northeim	19,0	34,6	29,0	26,2	10,2	0,8	97,3	76,8	1,8	12,9	446,1
25	Osterode am Harz	10,9	44,9	26,6	20,2	8,3	1,1	160,6	74,8	1,6	31,7	466,7
26	Peine	11,2	24,3	22,8	37,0	16,0	0,5	72,6	74,9	3,0	2,3	457,3
27	Wolfenbüttel	9,2	18,6	18,9	29,1	33,5	0,4	50,0	68,9	2,9	19,6	486,3
17 - 27	Zusammen	8,8	32,7	24,1	25,9	17,3	0,6	134,8	74,5	2,9	15,5	460,1
	Kreisfreie Städte	1,7	34,2	15,8	24,6	25,4	0,5	264,4	75,6	2,2	26,6	481,9
	Landkreise	11,9	32,6	24,6	26,0	16,8	0,6	79,7	72,9	3,1	12,1	450,8
RB Hannover												
Kreisfreie Stadt												
28	Hannover	0,2	55,2	17,1	11,4	16,2	0,5	153,5	66,6	2,0	29,3	525,7
Landkreise												
29	Diepholz	33,4	30,0	27,8	30,6	11,6	0,8	50,9	74,3	3,4	13,8	380,2
30	HamelN-Pyrmont	9,3	29,7	22,0	29,5	18,8	0,7	88,5	68,3	2,3	13,4	492,6
31	Hannover	6,7	24,6	20,8	32,2	22,4	0,5	54,0	68,7	3,3	7,1	435,3
32	Hildesheim	7,8	18,6	24,2	36,3	20,9	0,7	107,5	74,9	1,7	9,3	455,4
33	HolzmindeN	13,0	30,8	22,6	31,5	15,1	0,9	131,3	68,5	1,6	-	480,7
34	Nienburg (Weser)	38,0	30,8	29,9	29,3	10,0	0,8	69,7	75,1	1,9	13,0	397,7
35	Schaumburg	11,4	36,7	25,9	27,7	9,7	0,7	77,5	74,5	1,8	26,6	443,2
28 - 35	Zusammen	10,2	28,7	25,7	30,9	14,7	0,6	94,5	69,7	2,4	14,4	460,4
	Kreisfreie Stadt	0,2	55,2	17,1	11,4	16,2	0,5	153,5	66,6	2,0	29,3	525,7
	Landkreise	13,6	28,6	25,8	31,0	14,7	0,7	74,6	71,8	2,6	10,5	438,5

Fußnoten siehe Seite 142.

kreisfreien Städte und Landkreise

Kraftfahrzeugbestand am 1. 1. 1988			Sozialversicherungspflichtig beschäftigte Arbeitnehmer									Zu- (+) bzw. Ab- nahme (-) der Be- schäftigten insgesamt gegen- über 1986	Arbeitslosenquote Ende Juni		Lfd. Nr.
			30. 6. 1986			30. 6. 1987									
ins- gesamt	dar. Pkw einschl. Kombi, Kleinbusse		ins- gesamt	davon			ins- gesamt	davon			insgesamt gegen- über 1986	1987	1988		
	ins- gesamt	darunter schadstoff- arm 2)		Land- und Forst- wirtschaft	Produ- zierendes Gewerbe	Dienst- leistungs- bereich		Land- und Forst- wirtschaft	Produ- zierendes Gewerbe	Dienst- leistungs- bereich					
je 1 000 Einwohner	%		1 000	%			1 000	% 3)							
33	34	35	36	37	38	39	40	41	42	43	44	45	46		

Holstein

413,3	89,7	17,1	36,5	0,3	32,2	67,5	37,5	0,3	30,1	69,6	+ 2,7	19,0	18,2	1
424,3	89,9	13,6	105,2	0,2	32,4	67,4	106,4	0,2	31,1	68,8	+ 1,1	14,4	14,4	2
418,9	89,9	11,5	78,6	0,6	40,5	58,8	79,3	0,6	39,4	80,0	+ 0,8	14,8	14,8	3
475,8	89,5	12,2	29,1	0,5	44,6	54,8	30,3	0,5	43,0	56,5	+ 4,2	14,7	13,1	4
549,0	81,4	13,8	33,0	4,2	42,9	52,9	32,6	4,1	40,2	55,7	- 1,3	14,6	12,8	5
522,2	87,2	13,4	31,6	3,6	46,3	50,1	32,0	3,5	45,1	51,4	+ 1,2	8,8	8,8	6
533,8	81,7	15,1	42,3	3,7	24,4	71,9	43,2	3,5	24,1	72,4	+ 2,2	10,4	10,4	7
489,1	86,4	13,0	44,5	4,0	30,7	65,4	45,9	3,7	30,1	66,2	+ 3,1	9,4	9,1	8
521,3	87,7	12,1	67,0	5,3	46,1	48,6	69,7	5,1	43,9	51,0	+ 4,1	9,4	9,7	9
539,7	84,9	12,7	19,2	7,3	35,2	57,6	19,6	6,9	34,8	58,3	+ 2,2	10,7	10,4	10
534,6	84,6	14,5	56,7	4,5	41,1	54,5	57,4	4,4	39,6	56,1	+ 1,2	11,7	11,0	11
543,1	82,0	15,8	35,8	6,4	34,3	59,2	36,6	6,1	33,9	60,0	+ 2,4	13,4	12,5	12
595,6	86,7	13,0	58,0	2,7	44,5	52,8	59,7	2,7	43,6	53,7	+ 3,1	9,1	8,4	13
556,6	83,0	13,1	32,7	3,6	45,1	51,3	32,5	3,6	45,2	51,2	- 0,6	12,7	12,0	14
551,3	88,7	13,5	50,0	2,4	50,3	47,4	51,7	2,2	49,6	48,1	+ 3,3	7,0	6,9	15
513,3	86,1	13,5	720,1	2,9	39,2	57,9	734,3	2,7	38,0	59,2	+ 2,0	9,7 ⁴⁾	9,3 ⁴⁾	1 - 15
429,9	89,8	13,2	249,3	0,4	36,3	63,3	253,4	0,4	34,9	64,7	+ 1,6	-	-	
539,1	85,2	13,6	470,8	4,2	40,7	55,1	481,0	4,0	39,7	56,3	+ 2,2	-	-	

burg

444,3	90,2	12,1	714,9	0,4	28,1	71,5	718,7	0,4	27,7	71,9	+ 0,5	13,6 ⁴⁾	13,6 ⁴⁾	16
-------	------	------	-------	-----	------	------	-------	-----	------	------	-------	--------------------	--------------------	----

sachsen

490,5	90,3	15,4	99,2	0,2	39,7	60,0	100,8	0,2	39,2	60,6	+ 1,7	12,6	14,4	17
523,8	91,4	11,9	51,4	0,5	73,9	25,6	51,7	0,5	73,2	26,4	+ 0,5	14,3	16,0	18
578,7	90,9	33,5	85,6	0,4	81,4	18,2	87,8	0,4	81,0	18,6	+ 2,6	7,0	8,0	19
579,7	83,2	21,0	23,5	2,3	47,9	49,7	24,4	2,4	47,6	50,1	+ 4,1	8,7	9,5	20
466,2	86,2	13,9	80,7	1,3	38,2	60,4	81,4	1,4	37,7	61,0	+ 0,8	12,8	12,8	21
483,3	88,5	12,8	46,5	2,3	45,2	52,5	46,6	2,3	44,7	53,1	+ 0,1	9,9	10,6	22
511,8	87,4	18,8	19,2	2,4	51,3	46,3	20,0	2,2	50,3	47,5	+ 4,0	9,1	11,0	23
550,3	82,8	14,1	40,0	4,1	53,1	42,9	40,3	3,9	52,7	43,4	+ 0,9	12,1	12,3	24
518,1	86,0	14,4	28,2	1,4	62,5	36,1	28,3	1,4	61,9	36,6	+ 0,5	10,2	11,9	25
536,3	86,8	12,2	23,3	1,5	49,8	48,7	22,9	1,5	48,5	50,0	- 1,9	11,8	11,8	26
540,2	87,8	12,8	20,6	3,8	47,1	49,1	20,8	3,8	45,9	50,5	+ 1,2	9,9	10,7	27
517,1	87,4	16,4	518,2	1,4	54,1	44,6	525,0	1,3	53,5	45,1	+ 1,3	10,0 ⁴⁾	10,9 ⁴⁾	17 - 27
520,5	90,7	19,8	238,2	0,3	62,3	37,4	240,3	0,3	61,8	37,9	+ 1,7	-	-	
515,6	86,0	14,8	282,0	2,2	47,2	50,6	284,8	2,2	46,6	51,2	+ 1,0	-	-	
412,0	90,0	13,3	281,6	0,3	36,2	63,5	285,0	0,2	36,8	63,0	+ 1,2	14,5	15,3	28
627,7	80,8	12,4	42,0	2,7	43,4	53,9	43,0	2,6	43,1	54,3	+ 2,3	9,9	10,3	29
551,4	87,5	11,7	49,0	1,5	44,4	54,1	48,3	1,6	43,9	54,6	- 1,6	12,2	12,7	30
539,9	88,6	12,5	114,4	1,9	45,2	52,9	121,5	1,7	45,3	53,0	+ 6,2	9,6	11,1	31
498,9	87,9	13,1	84,0	1,5	51,4	47,1	85,0	1,4	51,1	47,6	+ 1,2	10,0	11,7	32
561,2	85,5	12,7	22,2	1,7	62,6	35,7	22,1	1,8	61,6	36,6	- 0,4	12,5	13,6	33
617,9	78,5	11,8	27,7	3,2	48,4	48,4	28,4	3,1	48,3	48,6	+ 2,4	10,2	10,0	34
586,2	86,3	12,1	35,6	1,5	48,1	50,4	35,5	1,3	48,2	50,5	- 0,4	9,8	9,1	35
519,5	86,8	12,6	656,4	1,2	42,9	56,0	668,7	1,1	43,0	55,9	+ 1,9	10,5 ⁴⁾	11,3 ⁴⁾	28 - 35
412,0	90,0	13,3	281,6	0,3	36,2	63,5	285,0	0,2	36,8	63,0	+ 1,2	14,5	15,3	
555,7	86,0	12,4	374,9	1,9	47,8	50,3	383,6	1,8	47,6	50,6	+ 2,3	-	-	

Strukturdaten für die

Lfd. Nr.	Kreisfreie Stadt bzw. Stadtkreis, Landkreis bzw. Kreis	Ge-meinden	Fläche	Bevölkerung		Ausländer		Deutsche Bevölkerung		Zu- (+) bzw. Abnahme (-) der deutschen Bevölkerung gegenüber 30.9.1982	
				27.5.1970	31.3.1987						
		am 31.12.1986		insgesamt					darunter männlich		
		Anzahl	km ²	1 000			%	1 000			%
1	2	3	4	5	6	7	8	9			

Nieder-

RB Lüneburg										
Landkreise										
36	Celle	25	1 544,5	160,9	183,6	6,1	3,7	157,4	74,4	- 1,2
37	Cuxhaven	58	2 130,1	186,8	191,2	5,1	2,7	186,1	90,4	- 1,3
38	Harburg	42	1 244,3	140,4	195,9	4,7	2,4	191,2	93,4	+ 3,3
39	Lüchow-Dannenberg	27	1 219,6	50,9	48,5	0,6	1,2	47,9	22,9	- 1,5
40	Lüneburg	42	1 070,0	123,0	133,2	2,8	2,1	130,4	62,6	- 0,1
41	Osterholz	11	650,6	82,2	94,6	1,6	1,7	93,0	46,0	- 0,0
42	Rotenburg (Wümme)	57	2 069,7	128,5	140,1	2,4	1,7	137,7	68,2	+ 0,1
43	Soi tau - Fallingb. ostel	24	1 873,4	126,9	125,5	3,4	2,7	122,2	59,3	- 0,9
44	Stade	40	1 304,8	142,5	168,9	4,7	2,8	184,2	80,6	+ 1,1
45	Uelzen	29	1 453,0	96,7	93,9	1,5	1,6	92,4	44,5	- 2,2
46	Verden	12	787,7	97,1	113,7	3,2	2,8	110,5	53,5	+ 1,4
36 - 46	Zusammen	367	15 347,6	1 335,9	1 469,1	36,0	2,5	1 433,1	695,8	+ 0,1
RB Weser-Ems										
Kreisfreie Städte										
47	Delmenhorst	1	62,4	65,7	70,4	4,2	6,0	66,2	31,7	- 1,1
48	Emden	1	112,4	52,6	49,5	1,6	3,3	47,9	22,7	- 2,5
49	Oldenburg (Oldenburg)	1	102,9	130,9	139,4	5,0	3,6	134,4	62,0	+ 0,8
50	Osnabrück	1	119,8	165,1	153,7	12,3	8,0	141,4	63,8	- 0,7
51	Wilhelmshaven	1	103,4	104,9	94,7	3,5	3,7	91,2	44,5	- 4,3
Landkreise										
52	Ammerland	6	728,1	82,4	93,9	1,7	1,8	92,2	45,0	+ 2,1
53	Aurich	26	1 278,1	159,8	169,1	2,0	1,2	167,2	80,0	+ 0,0
54	Cloppenburg	13	1 417,1	104,5	112,9	1,6	1,4	111,3	54,7	+ 1,7
55	Emsland	60	2 880,2	228,0	249,4	4,9	2,0	244,5	119,8	+ 2,3
56	Friesland	8	607,4	91,8	95,1	1,8	1,9	93,3	45,0	- 1,1
57	Grafschaft Bentheim	26	980,4	113,6	116,7	7,3	6,2	109,4	52,4	+ 0,7
58	Leer	23	1 085,7	139,2	143,0	2,3	1,6	140,7	67,7	+ 0,3
59	Oldenburg (Oldenburg)	15	1 062,7	84,5	100,8	1,8	1,8	98,9	49,5	+ 1,7
60	Osnabrück	34	2 121,3	269,0	289,6	8,7	3,0	280,9	134,6	- 0,8
61	Vechta	10	812,4	89,0	102,5	2,9	2,8	99,6	49,0	+ 2,7
62	Wesermarsch	9	821,5	96,1	90,0	3,6	4,0	86,5	42,3	- 2,9
63	Wittmund	19	655,8	52,2	53,5	0,6	1,2	52,9	25,5	+ 0,2
47 - 63	Zusammen	254	14 951,6	2 029,2	2 124,4	65,8	3,1	2 058,6	890,3	+ 0,4
	Kreisfreie Städte	5	500,9	519,2	507,7	26,6	5,2	481,1	224,8	- 1,2
	Landkreise	249	14 450,7	1 510,0	1 616,7	39,2	2,4	1 577,5	765,5	+ 0,9
17 - 63	Land insgesamt	1 030	47 439,2	7 081,5	7 192,1	286,4	4,0	6 905,6	3 293,2	- 0,8
	Kreisfreie Städte	9	1 324,8	1 621,6	1 488,6	113,6	7,6	1 375,0	633,1	- 2,9
	Landkreise	1 021	46 114,4	5 459,9	5 703,4	172,9	3,0	5 530,6	2 660,1	- 0,3

Bre

Kreisfreie Städte										
64	Bremen	1	326,7	582,3	521,8	39,6	7,6	482,2	219,1	- 5,1
65	Bremerhaven	1	77,5	140,5	132,0	9,5	7,2	122,5	60,0	- 4,2
64. 65	Land insgesamt	2	404,2	722,7	653,8	49,1	7,5	604,6	279,1	- 4,9

kreisfreien Städte und Landkreise

Bevölkerungsdichte am 31.12.1986	Deutsche Bevölkerung nach Altersgruppen im Alter von ... bis unter ... Jahren 1986						Bevölkerungsbewegung 1986					Lfd. Nr.	
	unter 15	15 - 18	18 - 25	25 - 35	35 - 60	60 und mehr	Lebendgeborene	Gestorbene	Zuzüge	Fortzüge	Zu- (+) bzw. Abnahme (-) der Bevölkerung		
	%						je 1 000 Einwohner						
Einwohner je km ²	10	11	12	13	14	15	16	17	18	19	20	21	

sachsen

106	15,3	4,5	12,0	13,4	31,8	23,1	10,2	12,3	33,0	34,0	- 3,1	36
90	15,1	4,8	11,5	13,1	33,1	22,4	9,5	11,8	33,2	31,6	- 0,8	37
157	14,8	4,3	11,3	13,4	37,8	18,5	9,2	9,9	44,6	37,1	+ 6,9	38
40	14,8	4,7	11,2	12,0	30,9	26,5	9,3	14,8	33,9	33,5	- 5,2	39
124	14,1	4,4	12,4	14,9	32,3	21,9	9,2	11,7	38,5	32,5	+ 3,5	40
145	14,8	4,7	12,2	13,6	36,8	17,9	9,4	10,2	44,7	40,7	+ 3,2	41
68	16,3	5,0	13,0	14,3	31,6	19,8	10,2	10,6	30,7	30,1	+ 0,2	42
67	14,9	4,6	13,1	14,3	31,1	21,9	9,9	12,1	35,0	33,3	- 0,5	43
129	16,2	4,6	12,0	14,1	34,4	18,8	10,4	11,0	30,9	27,5	+ 2,8	44
65	13,6	4,6	12,7	13,4	30,4	25,3	8,5	13,6	32,0	35,0	- 8,1	45
144	15,4	4,7	11,7	14,2	34,2	19,7	10,1	11,2	40,3	32,7	+ 6,5	46
96	15,1	4,6	12,0	13,6	33,4	21,0	9,7	11,5	36,1	33,2	+ 1,1	36 - 46
1 131	13,5	4,4	12,7	14,4	34,9	20,2	10,0	11,4	49,8	48,9	- 0,5	47
441	15,6	4,9	13,0	13,8	31,5	21,2	11,2	10,9	36,7	39,6	- 2,6	48
1 353	12,9	3,9	13,2	18,0	30,0	22,0	9,9	11,0	57,9	53,3	+ 3,5	49
1 284	11,7	3,7	13,2	16,6	30,5	24,4	9,2	11,7	58,5	52,3	+ 3,7	50
917	11,6	4,0	13,3	15,3	32,0	23,7	8,7	12,6	43,6	46,7	- 7,1	51
129	16,6	5,0	12,6	14,0	33,3	18,6	10,8	8,9	41,3	37,2	+ 6,0	52
132	17,6	5,5	12,9	14,0	31,3	18,7	11,2	10,2	23,9	25,6	- 0,6	53
80	20,8	6,1	15,3	14,0	27,8	15,9	14,2	8,8	26,2	27,8	+ 3,8	54
87	21,5	6,0	15,0	14,1	28,2	15,2	14,2	8,6	23,3	23,7	+ 5,2	55
157	15,1	5,1	12,8	13,0	33,8	20,2	9,8	10,9	40,8	38,5	+ 1,2	56
119	19,2	5,2	13,5	12,7	30,5	19,0	12,9	10,0	18,5	19,6	+ 1,8	57
132	18,0	5,3	12,9	14,2	30,7	18,9	12,1	11,2	24,7	24,8	+ 0,8	58
95	16,1	4,9	12,5	15,2	33,6	17,7	10,2	10,5	45,0	39,6	+ 5,2	59
136	17,4	5,0	13,1	13,9	31,1	19,6	11,6	11,0	30,7	28,0	+ 3,4	60
126	19,7	5,5	14,9	15,6	28,6	15,6	13,1	7,7	23,6	25,1	+ 3,9	61
110	14,8	4,8	12,7	13,9	32,7	21,2	10,3	12,3	30,9	34,9	- 6,0	62
82	17,1	5,5	13,0	13,9	31,4	19,1	10,7	10,2	32,8	35,1	- 1,8	63
142	16,9	5,1	13,5	14,5	30,9	19,2	11,5	10,4	34,4	33,6	+ 1,9	47 - 63
1 014	12,6	4,0	13,1	16,2	31,3	22,7	9,6	11,6	52,2	49,8	+ 0,4	
112	18,2	5,4	13,6	14,0	30,7	18,1	12,0	10,0	28,9	28,5	+ 2,4	
152	14,7	4,4	12,3	14,4	32,5	21,6	9,9	11,7	36,7	35,0	- 0,1	17 - 63
1 124	11,7	3,6	12,2	16,1	32,1	24,3	9,0	12,4	48,3	46,8	- 1,9	
124	15,5	4,6	12,3	14,0	32,6	21,0	10,1	11,5	33,6	31,9	+ 0,4	

men

1 598	11,6	3,6	11,5	14,3	34,1	24,9	8,8	13,4	35,1	39,0	- 8,4	64
1 706	12,3	4,0	11,1	16,2	32,5	24,1	8,8	13,0	41,8	47,6	- 10,0	65
1 618	11,7	3,7	11,4	14,7	33,8	24,7	8,8	13,3	36,5	40,7	- 8,8	64, 65

Strukturdaten für die

Lfd. Nr.	Kreisfreie Stadt bzw. Stadtkreis, Landkreis bzw. Kreis	Landwirtschaftliche Betriebe 1987					Bergbau und Verarbeitendes Gewerbe 1987			Fertiggestellte Wohnungen 1986		Bestand an Wohnungen am 31.12.1986
		insgesamt	davon mit ... bis unter ... ha LF				Betriebe	Beschäftigte		insgesamt	darunter Eigentumswohnungen in %	
			1 - 51)	5 - 20	20 - 50	50 und mehr						insgesamt
		je 1 000 Einwohner	%				je 1 000 Einwohner	%	je 1 000 Einwohner	%	je 1 000 Einwohner	
22	23	24	25	26	27	28	29	30	31	32		

Nieder

RB Lüneburg												
Landkreise												
36	Celle	9,7	25,5	22,6	22,9	29,0	0,6	67,6	66,5	3,0	2,6	453,5
37	Cuxhaven	27,3	25,4	22,1	36,6	15,8	0,4	31,3	74,8	3,9	20,6	417,9
38	Harburg	12,5	36,7	21,4	23,2	18,8	0,4	20,5	66,0	4,8	7,5	393,8
39	Lüchow-Dannenberg	38,2	30,2	17,0	27,2	25,5	0,7	58,2	82,5	2,8	-	485,2
40	Lüneburg	10,6	32,3	19,0	20,3	28,3	0,6	61,1	74,7	5,5	26,7	429,8
41	Osterholz	21,1	28,3	29,0	32,3	10,3	0,3	32,1	72,8	2,4	-	385,9
42	Rotenburg (Wümme)	35,6	26,1	25,0	30,5	18,4	0,5	40,7	74,7	3,4	7,4	357,5
43	Soltau-Fallingb.ostel	18,0	29,4	20,3	26,0	24,3	0,5	69,8	73,7	2,6	6,7	412,7
44	Stade	21,9	33,3	30,1	22,7	13,9	0,5	51,2	69,3	3,3	18,9	402,3
45	Uelzen	18,0	20,9	14,2	25,8	39,1	0,7	45,8	75,5	3,0	26,1	435,6
46	Verden	19,9	36,1	25,5	24,6	13,9	0,6	67,8	59,2	4,2	5,6	393,6
36 - 46	Zusammen	20,0	29,2	23,2	26,0	19,7	0,5	47,8	70,7	3,7	12,9	411,1
RB Weser-Ems												
Kreisfreie Städte												
47	Delmenhorst	2,9	42,9	25,6	25,6	5,9	0,6	66,3	71,3	3,5	12,4	469,5
48	Emden	3,3	13,9	23,5	35,5	27,1	0,5	274,2	84,9	2,1	-	448,2
49	Oldenburg (Oldenburg)	1,2	45,1	20,1	20,7	14,0	0,4	53,6	70,7	3,5	5,2	488,0
50	Osnabrück	1,5	51,8	15,5	24,8	8,0	0,7	127,3	75,0	3,6	20,0	478,4
51	Wilhelmshaven	1,3	26,0	14,2	45,7	14,2	0,5	53,9	67,7	1,5	9,5	470,7
Landkreise												
52	Ammerland	26,6	30,7	29,0	32,0	8,3	0,6	54,4	74,7	4,2	3,5	384,9
53	Aurich	29,3	41,6	24,8	25,5	8,1	0,2	19,0	76,0	4,2	18,7	402,3
54	Cloppenburg	43,8	26,3	31,2	35,3	7,2	0,9	77,5	79,2	3,7	6,2	324,4
55	Emsland	35,3	27,8	31,0	35,2	6,0	0,7	87,5	76,7	3,6	5,2	332,9
56	Friesland	15,7	25,1	17,0	39,9	18,1	0,3	85,6	71,9	4,1	19,2	445,7
57	Grafschaft Bentheim	27,2	24,7	33,4	36,7	5,2	0,8	106,4	78,9	3,6	5,9	366,3
58	Leer	26,6	35,0	27,1	31,2	6,7	0,4	29,9	75,9	3,1	3,2	394,0
59	Oldenburg (Oldenburg)	26,9	24,8	24,4	36,9	13,9	0,6	44,7	75,0	4,3	2,5	371,9
60	Osnabrück	25,3	34,0	31,9	28,3	5,8	0,8	103,7	75,7	3,4	4,8	374,9
61	Vechta	31,5	32,7	28,7	30,2	8,4	0,9	91,3	80,3	4,9	0,8	321,8
62	Wesermarsch	22,4	18,6	22,1	39,7	19,5	0,4	130,0	76,4	2,2	7,2	448,3
63	Wittmund	44,8	28,7	28,6	35,7	7,0	0,3	25,5	80,6	3,4	14,8	428,0
47 - 63	Zusammen	22,8	30,5	28,6	32,8	8,1	0,6	80,5	76,4	3,5	8,2	399,7
	Kreisfreie Städte	1,7	37,7	20,0	29,2	13,1	0,6	99,3	76,0	3,0	11,7	475,4
	Landkreise	29,5	30,3	28,8	32,8	8,0	0,6	74,7	76,6	3,7	7,3	375,9
17 - 63	Land insgesamt	15,6	30,1	26,1	30,3	13,5	0,6	89,7	73,2	3,1	12,2	432,4
	Kreisfreie Städte	1,2	37,1	17,9	26,1	18,8	0,5	170,4	72,9	2,4	21,1	494,6
	Landkreise	19,4	30,0	28,2	30,4	13,4	0,6	68,7	73,4	3,3	10,5	416,1
Bre												
Kreisfreie Städte												
64	Bremen	0,8	40,0	18,6	25,2	16,2	0,5	126,9	63,6	1,9	29,6	514,7
65	Bremerhaven	0,4	69,8	18,9	7,5	3,8	0,5	73,5	74,8	1,1	3,4	480,4
64, 65	Land insgesamt	0,7	43,3	18,6	23,2	14,9	0,5	116,1	65,0	1,7	26,2	507,8

Fußnoten siehe Seite 142.

kreisfreien Städte und Landkreise

Kraftfahrzeugbestand am 1. 1. 1988			Sozialversicherungspflichtig beschäftigte Arbeitnehmer								Zu- (+) bzw. Ab- nahme (-) der Be- schäftigten insgesamt gegen- über 1986	Arbeitslosenquote Ende Juni		Lfd. Nr.
			30. 6. 1986			30. 6. 1987								
ins- gesamt	dar. Pkw einschl. Kombi, Kleinbusse		ins- gesamt	davon			ins- gesamt	davon						
	ins- gesamt	darunter schadstoff- arm 2)		Land- und Forst- wirtschaft	Produ- zierendes Gewerbe	Dienst- leistungs- bereich		Land- und Forst- wirtschaft	Produ- zierendes Gewerbe	Dienst- leistungs- bereich				
je 1 000 Einwohner	%		1 000	%			1 000	% 3)			1987	1988		
33	34	35	36	37	38	39	40	41	42	43	44	45	46	

sachsen

534,0	86,6	12,7	46,3	2,9	40,8	56,3	45,8	2,7	40,6	56,7	- 1,2	11,9	11,6	36
561,2	82,2	12,9	35,2	4,8	36,2	58,9	36,2	5,8	34,8	59,5	+ 2,8	11,1	11,4	37
574,2	87,6	12,8	30,0	3,5	37,7	58,8	31,6	3,2	36,4	60,4	+ 5,3	10,4	10,0	38
608,8	76,0	10,1	10,4	4,4	45,1	50,5	10,6	4,2	44,4	51,4	+ 1,1	16,6	18,5	39
546,1	85,9	12,9	36,2	2,1	39,0	58,8	36,2	2,1	39,4	58,5	+ 0,1	11,6	11,5	40
585,5	85,2	11,6	16,9	1,6	40,1	58,3	17,7	1,6	37,7	60,7	+ 4,8	10,2	11,5	41
634,1	78,7	14,0	32,8	4,2	41,0	54,8	33,5	4,2	41,0	54,8	+ 1,9	10,4	10,4	42
572,3	84,2	12,8	35,3	2,9	43,4	53,7	35,5	2,6	42,9	54,4	+ 0,8	9,5	9,2	43
563,4	83,3	13,9	41,4	3,1	41,8	55,1	41,9	3,0	42,1	55,0	+ 1,2	11,5	10,9	44
541,1	82,4	13,0	24,0	5,3	38,2	56,5	24,1	5,2	37,9	56,9	+ 0,4	12,0	12,7	45
600,0	84,7	14,1	29,4	2,0	47,4	50,6	30,0	2,2	47,1	50,7	+ 2,1	9,7	9,8	46
571,5	83,8	13,0	337,8	3,3	40,8	55,9	342,9	3,3	40,3	56,4	+ 1,5	9,3⁴⁾	9,1⁴⁾	36 - 46
499,0	90,8	11,3	18,7	0,6	44,8	54,6	18,6	0,5	43,3	56,2	- 0,6	13,8	15,3	47
401,2	89,6	15,3	26,3	0,2	60,1	39,7	26,5	0,2	60,5	39,3	+ 0,8	17,0	18,3	48
472,6	89,8	13,6	52,7	0,3	24,9	74,8	54,3	0,3	25,5	74,2	+ 3,0	15,4	16,9	49
482,3	89,2	13,8	71,8	0,4	37,3	62,4	72,9	0,4	36,9	62,7	+ 1,5	14,2	14,5	50
428,6	90,9	12,7	29,8	0,4	29,3	70,3	28,8	0,4	29,6	70,0	- 3,3	15,8	16,4	51
577,4	82,0	12,4	22,7	8,1	42,1	49,7	23,8	8,0	43,1	48,9	+ 4,5	14,2	13,8	52
498,8	83,3	12,8	33,2	4,4	30,6	65,1	33,8	4,3	29,6	66,1	+ 1,9	16,2	15,9	53
649,2	79,8	10,4	28,2	4,2	55,1	40,7	28,6	4,0	53,8	42,2	+ 1,4	17,3	16,6	54
545,1	81,8	12,8	65,8	2,9	52,2	44,9	67,7	2,7	51,0	46,3	+ 2,8	13,3	14,4	55
524,2	86,5	12,5	23,4	2,2	49,8	48,0	24,4	2,1	46,1	51,9	+ 4,2	12,5	12,4	56
520,7	83,1	14,8	31,7	1,9	61,4	36,8	31,9	1,8	59,3	38,9	+ 0,6	12,2	13,4	57
506,4	83,2	12,0	29,2	2,9	32,6	64,5	29,9	2,9	30,6	66,5	+ 2,4	19,6	17,4	58
585,9	82,7	12,6	18,4	4,7	48,7	46,7	18,5	4,4	48,0	47,6	+ 0,2	12,1	13,3	59
581,5	83,8	12,1	71,8	2,6	58,0	39,4	73,5	2,5	57,5	40,0	+ 2,4	9,9	9,6	60
598,0	82,4	10,9	29,0	4,8	53,6	41,6	29,6	4,9	52,8	42,3	+ 2,0	12,6	11,2	61
505,9	83,6	11,0	26,4	2,1	57,1	40,8	26,3	2,1	57,3	40,6	- 0,6	13,6	14,3	62
529,8	80,3	11,2	10,4	3,9	30,7	65,4	10,9	3,7	30,0	66,3	+ 4,2	17,1	17,8	63
531,5	84,3	12,5	589,7	2,4	45,4	52,2	599,9	2,3	44,6	53,0	+ 1,7	12,4⁴⁾	12,2⁴⁾	47 - 63
464,0	89,9	13,3	199,4	0,4	36,5	63,1	201,2	0,4	36,5	63,2	+ 0,9	-	-	
552,7	82,8	12,2	390,3	3,4	49,9	46,7	398,8	3,3	48,8	47,9	+ 2,2	-	-	
533,1	85,5	13,5	2 102,2	1,9	46,0	52,1	2 136,6	1,9	45,6	52,5	+ 1,6	10,7⁴⁾	11,0⁴⁾	17 - 63
464,4	90,2	15,6	717,1	0,3	44,9	54,8	726,5	0,3	45,0	54,7	+ 1,3	-	-	
551,1	84,5	13,0	1 385,1	2,7	46,6	50,7	1 410,1	2,7	45,9	51,4	+ 1,8	-	-	

men

549,8	90,5	13,2	234,8	0,3	36,4	63,3	235,4	0,3	36,6	63,1	+ 0,3	15,7	16,5	64
384,5	90,1	12,0	49,5	0,3	32,8	66,9	49,6	0,4	32,0	67,5	+ 0,3	17,9	17,7	65
444,6	90,4	13,0	284,2	0,3	35,7	63,9	285,0	0,3	35,8	63,8	+ 0,3	15,6⁴⁾	15,1⁴⁾	64, 65

Strukturdaten für die

Lfd. Nr.	Kreisfreie Stadt bzw. Stadtkreis, Landkreis bzw. Kreis	Ge-meinden	Fläche	Bevölkerung		Ausländer		Deutsche Bevölkerung		Zu- (+) bzw. Abnahme (-) der deutschen Bevölkerung gegenüber 30.9.1982
				27.5.1970	31.3.1987					
		am 31.12.1986		insgesamt					darunter männlich	
		Anzahl	km ²	1 000		%	1 000		%	
		1	2	3	4	5	6	7	8	9
Nordrhein-										
RB Düsseldorf										
Kreisfreie Städte										
66	Düsseldorf	1	217,1	681,7	560,9	90,8	16,2	470,0	205,9	- 5,2
67	Duisburg	1	232,8	626,9	513,6	67,4	13,1	446,2	203,5	- 5,5
68	Essen	1	210,3	715,2	614,3	38,0	6,2	576,2	263,4	- 4,6
69	Krefeld	1	137,5	235,4	216,6	24,5	11,3	192,0	86,6	- 2,2
70	Mönchengladbach	1	170,5	263,8	255,3	20,3	7,9	235,0	108,2	- 0,6
71	Mülheim a.d. Ruhr	1	91,3	192,0	170,1	11,3	6,7	158,7	73,0	- 4,0
72	Oberhausen	1	77,0	246,7	221,5	17,6	8,0	203,9	96,1	- 2,4
73	Remscheid	1	74,6	137,9	121,0	17,0	14,1	104,0	47,5	- 3,7
74	Solingen	1	89,5	178,7	158,4	18,9	11,9	139,5	64,0	- 2,3
75	Wuppertal	1	168,4	425,3	373,8	38,3	10,2	335,5	153,0	- 3,9
Kreise										
76	Kleve	16	1 230,7	243,8	262,8	16,0	6,1	246,8	118,8	+ 1,0
77	Mettmann	10	407,1	419,3	480,2	44,9	9,4	435,2	205,4	+ 0,2
78	Neuss	8	576,5	359,9	406,7	37,8	9,3	368,9	177,5	+ 0,1
79	Viersen	9	562,5	253,9	262,5	16,2	6,2	246,3	116,4	+ 0,7
80	Wesel	13	1 042,1	386,7	416,1	30,5	7,3	385,6	183,5	+ 0,5
66 - 80	Zusammen	66	5 287,9	5 367,1	5 033,8	489,7	9,7	4 544,0	2 102,8	- 2,4
	Kreisfreie Städte	10	1 468,9	3 703,4	3 205,4	344,3	10,7	2 861,2	1 301,2	- 4,0
	Kreise	56	3 819,0	1 663,7	1 828,3	145,5	8,0	1 682,9	801,6	+ 0,4
RB Köln										
Kreisfreie Städte										
81	Aachen	1	160,8	230,5	239,1	24,4	10,2	214,6	104,1	- 2,0
82	Bonn	1	141,3	274,5	291,4	26,4	9,1	265,0	122,9	- 1,2
83	Köln	1	405,1	995,4	915,1	139,0	15,2	776,1	350,1	- 5,0
84	Leverkusen	1	78,9	162,0	154,5	14,4	9,3	140,0	66,8	- 2,3
Kreise										
85	Aachen	9	550,2	283,5	287,9	20,4	7,1	267,5	128,3	- 0,4
86	Düren	15	941,0	231,3	236,9	13,5	5,7	223,4	108,7	- 0,5
87	Erfkreis	10	704,8	335,0	406,0	31,4	7,7	374,7	181,6	+ 0,9
88	Euskirchen	11	1 249,6	149,7	161,7	5,7	3,5	156,0	75,5	+ 1,5
89	Heinsberg	10	627,8	201,4	217,3	14,2	6,5	203,0	98,9	+ 0,9
90	Oberbergischer Kreis	13	916,5	227,7	246,9	16,6	6,7	230,3	108,6	+ 0,5
91	Rheinisch-Bergischer Kreis	8	439,1	221,8	249,3	20,5	8,2	228,8	108,3	+ 0,6
92	Rhein-Sieg-Kreis	19	1 153,5	376,7	482,6	31,3	6,5	451,4	217,8	+ 2,6
81 - 92	Zusammen	99	7 368,4	3 689,6	3 888,6	367,8	9,2	3 530,8	1 671,7	- 0,9
	Kreisfreie Städte	4	786,1	1 662,4	1 600,1	204,2	12,8	1 395,8	643,9	- 3,6
	Kreise	95	6 582,3	2 027,1	2 288,6	153,6	6,7	2 135,0	1 027,8	+ 0,9
RB Münster										
Kreisfreie Städte										
93	Bottrop	1	100,6	118,5	112,2	7,6	6,8	104,6	49,5	- 1,5
94	Gelsenkirchen	1	104,8	348,3	283,1	29,8	10,5	253,2	117,2	- 5,2
95	Münster	1	302,2	251,8	266,7	12,7	4,8	254,0	117,4	- 1,9
Kreise										
96	Borken	17	1 417,0	277,6	309,3	13,6	4,4	295,7	144,8	+ 2,6
97	Coesfeld	11	1 108,5	148,2	179,3	3,2	1,8	176,0	86,2	+ 3,2
98	Recklinghausen	10	759,9	630,7	623,0	42,7	6,8	580,4	274,8	- 0,8
99	Steinfurt	24	1 790,9	356,6	380,7	13,6	3,6	367,0	178,3	+ 0,5
100	Warendorf	13	1 314,0	229,6	247,2	15,0	6,1	232,1	111,7	+ 0,4
93 - 100	Zusammen	78	6 897,8	2 361,3	2 401,3	136,3	5,8	2 263,0	1 079,9	- 0,4
	Kreisfreie Städte	3	507,8	718,6	661,9	50,1	7,6	611,8	284,1	- 3,2
	Kreise	75	6 390,2	1 642,7	1 739,4	86,2	5,1	1 651,2	795,8	+ 0,7

kreisfreien Städte und Landkreise

Bevölkerungsdichte am 31.12.1986	Deutsche Bevölkerung nach Altersgruppen im Alter von ... bis unter ... Jahren 1986						Bevölkerungsbewegung 1986					Lfd. Nr.	
	unter 15	15 - 18	18 - 25	25 - 35	35 - 60	60 und mehr	Lebendgeborene	Gestorbene	Zuzüge	Fortzüge	Zu- (+) bzw. Abnahme (-) der Bevölkerung		
	%						je 1 000 Einwohner						
Einwohner je km ²	10	11	12	13	14	15	16	17	18	19	20	21	

Westfalen

2 582	9,8	2,9	10,9	15,2	38,0	25,2	8,8	13,1	44,5	42,2	- 2,0	66
2 210	11,7	3,6	11,4	14,5	34,9	23,9	10,0	13,0	30,6	34,6	- 7,1	67
2 926	11,6	3,5	10,7	14,7	34,3	25,2	9,1	13,7	23,4	26,2	- 7,4	68
1 575	12,9	3,8	12,0	14,4	34,2	22,6	11,2	12,5	36,0	35,8	- 1,1	69
1 496	13,0	3,6	11,9	15,3	33,9	22,3	10,2	12,2	31,3	27,0	+ 2,3	70
1 867	11,3	3,5	10,8	13,1	36,1	25,2	9,0	13,8	29,7	34,1	- 9,1	71
2 876	12,8	3,7	11,3	15,6	34,5	22,1	9,9	11,7	24,6	27,9	- 5,1	72
1 622	12,0	3,7	11,1	12,5	34,8	25,9	10,2	13,1	33,5	32,2	- 1,6	73
1 771	11,7	3,5	11,4	13,0	34,4	26,0	10,0	14,1	30,0	22,8	+ 3,0	74
2 223	11,4	3,4	11,2	14,3	34,1	25,6	9,6	13,5	30,3	32,8	- 6,3	75
213	16,5	4,6	12,7	14,0	32,6	19,5	11,4	11,2	25,9	23,2	+ 2,9	76
1 178	13,1	3,9	11,3	13,5	36,8	21,4	9,8	10,1	40,6	35,0	+ 5,4	77
705	14,1	4,0	11,9	14,4	36,9	18,6	10,6	9,5	34,5	31,7	+ 3,9	78
467	14,8	4,2	12,1	13,7	34,3	20,9	10,4	11,3	31,1	27,0	+ 3,3	79
399	15,1	4,2	11,9	14,5	34,7	19,6	11,4	10,6	33,7	29,8	+ 4,6	80
952	12,7	3,7	11,5	14,4	35,0	22,8	10,0	12,1	32,6	31,6	- 1,2	86-80
2 184	11,6	3,4	11,2	14,6	34,8	24,5	9,6	13,1	31,8	32,4	- 4,3	
478	14,5	4,1	11,9	14,0	35,4	20,0	10,7	10,4	34,2	30,2	+ 4,2	
1 488	11,4	3,0	11,5	20,9	31,1	22,0	9,8	10,8	47,5	44,0	+ 2,4	81
2 062	10,5	2,9	11,3	19,4	32,7	23,2	9,4	10,3	60,4	57,3	+ 2,3	82
2 257	10,7	3,1	11,5	17,0	34,9	22,8	9,7	11,6	41,7	41,8	- 2,0	83
1 962	12,0	3,9	12,9	13,8	36,2	21,1	9,2	10,2	35,9	37,2	- 2,4	84
523	14,5	4,1	11,8	14,5	34,4	20,7	10,5	11,4	29,8	27,0	+ 1,9	85
252	14,8	4,2	12,4	15,1	33,8	19,8	10,8	10,8	26,9	25,0	+ 1,8	86
576	14,4	4,1	11,7	14,6	36,5	18,7	9,9	9,5	37,9	32,1	+ 6,1	87
129	15,8	4,5	12,6	13,8	33,7	19,5	10,2	12,0	33,9	27,6	+ 4,5	88
346	16,2	4,4	12,4	14,7	33,7	18,7	11,3	10,0	26,2	23,0	+ 4,5	89
269	15,2	4,3	12,2	13,0	34,1	21,1	10,7	11,6	34,4	29,7	+ 3,8	90
568	14,1	4,2	12,2	13,5	36,9	19,1	9,8	10,2	42,8	37,5	+ 4,9	91
418	14,9	4,3	12,1	14,5	35,2	19,1	10,2	9,7	43,3	37,7	+ 6,0	92
528	13,3	3,8	11,9	15,6	34,6	20,7	10,0	10,7	39,7	36,6	+ 2,4	81-92
2 035	10,9	3,1	11,6	17,7	34,1	22,6	9,6	11,1	45,4	44,5	- 0,8	
348	14,9	4,2	12,1	14,3	35,0	19,5	10,4	10,5	35,6	31,1	+ 4,5	
1 116	14,0	3,8	11,1	14,8	34,0	22,2	10,2	11,6	37,2	37,8	- 2,1	93
2 705	11,8	3,5	11,0	14,2	33,5	26,0	10,0	14,5	33,6	34,2	- 5,1	94
886	11,7	3,2	13,6	22,7	30,1	18,7	10,0	8,7	43,4	53,9	- 9,2	95
218	19,3	5,1	14,5	14,7	29,8	16,5	13,4	9,1	22,4	20,6	+ 6,0	96
161	18,4	4,9	13,8	15,6	30,5	16,8	12,9	8,4	32,7	29,5	+ 7,6	97
820	14,3	4,2	11,9	14,8	34,0	20,7	10,7	11,4	27,6	24,9	+ 2,0	98
213	17,3	5,2	14,2	14,6	31,1	17,5	12,1	9,5	22,8	25,0	+ 0,3	99
188	17,0	5,0	13,3	14,3	32,4	18,1	11,6	9,6	24,2	27,4	- 1,2	100
348	15,5	4,4	13,0	15,6	32,1	19,5	11,3	10,5	29,1	29,9	+ 0,1	93-100
1 307	12,1	3,5	12,1	17,9	32,1	22,3	10,0	11,7	38,1	42,7	- 6,3	
272	16,7	4,8	13,3	14,8	32,0	18,5	11,8	10,0	25,7	25,0	+ 2,5	

Strukturdaten für die

Lfd. Nr.	Kreisfreie Stadt bzw. Stadtkreis, Landkreis bzw. Kreis	Landwirtschaftliche Betriebe 1987				Bergbau und Verarbeitendes Gewerbe 1987		Fertiggestellte Wohnungen 1986		Bestand an Wohnungen am 31.12.1986		
		insgesamt	davon mit ... bis unter ... ha LF				Betriebe	Beschäftigte	insgesamt		darunter Eigentumswohnungen in %	
			1 - 5 1)	5 - 20	20 - 50	50 und mehr						insgesamt
		je 1 000 Einwohner	%				je 1 000 Einwohner	%	je 1 000 Einwohner		je 1 000 Einwohner	
22	23	24	25	26	27	28	29	30	31	32		
Nordrhein-												
RB Düsseldorf												
Kreisfreie Städte												
66	Düsseldorf	0,5	65,2	13,9	12,4	8,8	0,5	133,8	54,6	3,3	27,0	536,5
67	Duisburg	0,3	32,1	21,9	31,4	14,6	0,3	149,3	69,9	1,5	14,2	484,0
68	Essen	0,3	48,3	23,2	21,3	7,2	0,4	72,8	81,5	2,2	29,3	483,5
69	Krefeld	1,1	37,7	22,5	31,8	8,1	0,7	189,1	66,1	3,4	2,2	486,4
70	Mönchengladbach	1,4	24,2	31,7	38,6	5,5	0,7	113,6	67,2	3,4	23,8	466,9
71	Mülheim a. d. Ruhr	0,5	43,5	21,7	23,9	10,9	0,5	119,2	71,3	2,0	25,7	499,9
72	Oberhausen	0,3	59,7	20,8	15,3	4,2	0,3	112,9	65,8	2,5	20,8	455,7
73	Remscheid	1,0	37,3	29,7	30,5	2,5	1,5	220,6	69,2	2,6	6,3	461,7
74	Solingen	0,9	50,0	32,9	13,6	3,6	1,4	137,8	71,5	2,7	20,5	473,6
75	Wuppertal	0,7	48,0	31,6	18,4	2,0	0,9	151,3	64,1	2,2	20,0	494,3
Kreise												
76	Kleve	15,9	34,0	24,9	35,3	5,8	0,6	57,1	68,6	4,2	4,8	384,0
77	Mettmann	1,5	36,5	22,5	29,2	11,8	1,0	130,1	68,9	4,0	42,9	436,7
78	Neuss	3,2	21,2	31,8	35,7	11,2	0,5	115,3	65,1	4,1	8,6	416,5
79	Viersen	6,2	24,6	31,9	39,8	3,7	0,8	95,9	74,3	4,8	15,0	401,7
80	Wesel	7,3	28,5	32,4	34,0	5,0	0,4	109,0	79,6	4,5	18,5	399,1
66 - 80	Zusammen	2,5	31,7	28,2	33,7	6,4	0,6	121,5	66,8	3,2	20,5	461,8
	Kreisfreie Städte	0,6	43,1	25,4	24,9	6,5	0,6	130,0	64,8	2,5	21,2	490,6
	Kreise	5,9	29,7	28,7	35,2	6,4	0,7	106,6	71,2	4,3	19,8	411,1
RB Köln												
Kreisfreie Städte												
81	Aachen	1,2	24,8	32,7	37,1	5,4	0,5	93,7	71,6	4,4	13,3	449,6
82	Bonn	0,4	55,2	28,0	12,8	4,0	0,4	49,0	60,9	4,5	21,6	434,0
83	Köln	0,3	29,3	23,1	22,3	25,2	0,4	113,2	61,9	2,4	0,2	486,7
84	Leverkusen	0,7	30,8	38,5	24,0	6,7	0,3	321,8	47,9	2,5	19,0	447,6
Kreise												
85	Aachen	3,8	35,8	29,9	29,8	4,5	0,5	100,0	69,3	2,6	1,8	425,7
86	Düren	7,9	14,9	29,0	43,5	12,6	0,6	113,9	74,7	3,2	2,5	395,7
87	Erfdkreis	2,8	15,8	30,1	35,8	18,2	0,4	97,8	74,0	4,9	9,6	402,1
88	Euskirchen	16,7	34,0	33,7	22,6	9,7	0,6	62,3	75,9	3,5	6,3	393,3
89	Heinsberg	9,8	21,8	40,1	34,1	4,0	0,6	94,6	80,5	3,6	2,3	383,6
90	Oberbergischer Kreis	9,7	41,6	33,3	22,0	3,1	1,0	149,1	69,5	3,8	10,7	418,3
91	Rheinisch-Bergischer Kreis	3,9	40,8	32,4	23,6	3,2	0,6	77,2	70,3	5,5	18,0	426,3
92	Rhein-Sieg-Kreis	6,1	39,8	32,8	22,3	5,2	0,4	72,2	66,9	4,6	10,4	390,6
81 - 92	Zusammen	4,1	31,5	33,0	28,1	7,4	0,5	104,7	66,0	3,7	9,5	432,6
	Kreisfreie Städte	0,5	32,0	29,7	28,7	11,6	0,4	118,8	59,3	3,1	10,1	473,5
	Kreise	6,7	31,5	33,2	28,2	7,2	0,5	94,8	71,9	4,1	9,1	404,0
RB Münster												
Kreisfreie Städte												
93	Bottrop	1,8	47,5	20,0	23,0	9,5	0,5	82,5	78,7	4,0	17,9	432,9
94	Gelsenkirchen	0,3	41,7	30,2	24,0	4,2	0,4	134,5	76,8	3,0	20,8	489,4
95	Münster	2,8	30,5	31,4	30,5	7,7	0,3	41,5	54,8	3,3	21,2	415,1
Kreise												
96	Borken	18,8	24,4	43,1	29,7	2,8	0,8	107,0	73,9	4,4	7,0	342,2
97	Coesfeld	21,8	28,2	33,6	32,0	6,2	0,5	40,4	75,1	5,1	12,0	342,0
98	Recklinghausen	2,4	29,0	31,8	34,2	5,0	0,4	100,9	74,2	3,9	11,8	432,6
99	Steinfurt	16,8	29,6	34,2	31,1	5,0	0,7	103,1	73,2	3,7	4,0	348,8
100	Warendorf	18,2	26,5	33,4	31,2	8,9	0,7	125,9	70,8	3,8	14,3	368,2
93 - 100	Zusammen	9,6	27,6	35,8	31,0	5,5	0,5	96,6	73,2	3,6	12,2	399,1
	Kreisfreie Städte	1,6	34,7	29,1	28,4	7,7	0,4	86,2	72,9	3,3	20,4	449,9
	Kreise	12,7	27,3	36,1	31,1	5,4	0,6	99,8	73,3	4,1	9,7	379,7

Fußnoten siehe Seite 142.

kreisfreien Städte und Landkreise

Kraftfahrzeugbestand am 1. 1. 1988			Sozialversicherungspflichtig beschäftigte Arbeitnehmer								Zu- (+) bzw. Ab- nahme (-) der Be- schäftigten insgesamt gegen- über 1986	Arbeitslosenquote Ende Juni		Lfd. Nr.
			30. 6. 1986				30. 6. 1987							
ins- gesamt	dar. Pkw einschl. Kombi, Kleinbusse		ins- gesamt	davon			ins- gesamt	davon				1987	1988	
	ins- gesamt	darunter schadstoff- arm 2)		Land- und Forst- wirtschaft	Produ- zierendes Gewerbe	Dienst- leistungs- bereich		Land- und Forst- wirtschaft	Produ- zierendes Gewerbe	Dienst- leistungs- bereich				
je 1 000 Einwohner	%		1 000	%			1 000	% 3)						
33	34	35	36	37	38	39	40	41	42	43	44	45	46	

Westfalen

512,4	90,9	14,1	334,8	0,2	32,6	67,1	337,8	0,3	32,1	67,6	+ 0,9	12,8	13,9	66
434,4	91,4	9,9	191,4	0,3	54,1	45,6	188,9	0,3	53,4	46,2	- 1,3	16,0	17,1	67
461,9	91,4	11,0	218,7	0,6	40,0	59,4	218,1	0,5	39,2	60,3	- 0,3	15,1	15,7	68
513,7	91,0	10,9	94,3	0,7	55,1	44,2	94,7	0,6	54,5	44,8	+ 0,4	15,0	14,7	69
468,9	91,1	13,2	82,7	0,5	47,5	52,0	85,0	0,5	48,0	51,4	+ 2,8	11,9	12,1	70
545,7	91,3	10,2	61,1	0,5	52,1	47,5	60,9	0,5	51,1	48,4	- 0,3	13,4	14,4	71
436,6	92,2	10,6	64,5	0,7	53,6	45,7	64,2	0,7	52,4	46,9	- 0,4	15,6	17,0	72
487,4	90,4	11,7	51,3	0,4	66,1	33,5	51,4	0,4	65,6	34,0	+ 0,2	8,3	8,6	73
501,0	91,2	11,3	55,1	0,9	59,9	39,2	55,2	0,9	58,8	40,4	+ 0,3	10,0	11,0	74
458,7	90,7	11,6	139,9	0,3	51,8	47,8	141,7	0,3	51,5	48,2	+ 1,3	10,1	10,7	75
524,3	86,8	16,8	61,2	3,6	46,0	50,4	62,0	3,7	44,8	51,6	+ 1,3	12,5	11,5	76
528,6	90,6	12,9	146,1	0,6	54,8	44,6	149,9	0,7	53,2	46,1	+ 2,6	8,0	9,1	77
530,4	90,6	12,2	115,9	1,0	56,3	42,7	117,3	0,9	54,7	44,4	+ 1,2	8,1	8,6	78
535,1	88,8	12,5	68,9	1,7	52,5	45,9	71,2	1,5	52,6	45,9	+ 3,4	9,6	9,2	79
550,4	89,6	12,4	105,7	1,5	56,8	41,8	108,0	1,4	55,6	43,0	+ 2,2	12,5	12,8	80
496,9	90,5	12,2	1 791,5	0,7	48,4	50,9	1 806,6	0,7	47,6	51,7	+ 0,8	11,0⁴⁾	11,5⁴⁾	66 - 80
475,6	91,2	11,6	1 293,8	0,4	46,2	53,4	1 298,1	0,4	45,6	54,0	+ 0,3	-	-	
534,3	89,5	13,1	497,8	1,4	54,2	44,4	508,5	1,4	53,0	45,7	+ 2,1	-	-	
442,8	90,1	14,1	94,9	0,3	35,8	63,9	96,5	0,4	35,4	64,3	+ 1,6	12,9	13,7	81
471,2	91,5	11,9	119,1	0,3	21,3	78,3	121,5	0,3	21,0	78,7	+ 2,0	9,2	9,8	82
472,6	90,7	11,5	413,3	0,4	36,1	63,5	416,5	0,4	35,6	64,0	+ 0,8	14,4	15,3	83
527,9	91,3	10,8	75,8	0,3	70,6	29,1	75,2	0,2	70,1	29,7	- 0,8	10,6	12,1	84
483,2	90,8	13,7	65,0	0,7	60,9	38,4	65,7	0,6	59,8	39,5	+ 1,1	10,4	11,3	85
533,5	88,0	12,0	71,1	1,2	53,4	45,4	72,5	1,1	53,0	45,9	+ 2,0	9,4	9,6	86
528,2	90,5	11,7	99,1	1,1	59,5	39,3	100,7	1,1	58,3	40,6	+ 1,6	8,8	9,1	87
576,1	84,8	11,1	37,3	1,7	47,2	51,0	38,0	1,7	46,6	51,7	+ 2,0	10,0	10,2	88
507,9	88,4	14,1	49,4	1,3	60,3	38,4	50,3	1,3	59,5	39,2	+ 1,8	9,4	9,1	89
559,7	88,1	11,1	76,2	0,6	62,4	37,0	78,3	0,7	61,5	37,9	+ 2,7	9,0	9,8	90
603,1	90,8	12,0	58,7	1,1	53,9	45,0	59,9	1,1	52,6	46,3	+ 2,1	8,6	9,2	91
541,3	89,4	11,8	99,5	1,6	52,2	46,2	102,7	1,6	51,4	47,0	+ 3,2	7,7	8,0	92
511,8	89,8	12,0	1 259,4	0,7	45,8	53,5	1 277,7	0,7	45,2	54,1	+ 1,5	9,7⁴⁾	10,1⁴⁾	81 - 92
473,2	90,8	11,9	703,1	0,3	37,3	62,4	709,6	0,3	36,7	62,9	+ 0,9	-	-	
538,9	89,2	12,1	556,2	1,2	56,6	42,2	568,0	1,1	55,7	43,2	+ 2,1	-	-	
484,1	91,3	9,7	25,7	0,9	48,5	50,5	26,4	1,0	48,0	51,0	+ 2,9	15,0	15,5	93
421,9	92,0	10,2	94,3	0,5	58,2	41,3	92,5	0,5	55,9	43,6	- 1,8	16,9	16,8	94
461,2	89,6	12,4	104,2	1,1	24,0	74,9	106,5	1,1	23,6	75,3	+ 2,2	12,0	12,0	95
497,0	85,2	14,9	86,9	2,3	57,6	40,0	89,0	2,3	56,9	40,8	+ 2,4	11,8	11,2	96
524,7	85,1	13,1	36,3	3,4	46,0	50,7	37,5	3,4	44,8	51,8	+ 3,4	11,2	10,8	97
482,2	91,4	11,0	159,0	0,8	54,6	44,6	161,9	0,8	54,3	44,9	+ 1,8	13,7	13,8	98
549,3	86,4	10,8	97,5	1,5	56,4	42,1	99,4	1,4	55,7	42,9	+ 2,0	11,4	10,7	99
530,4	85,9	11,0	67,1	2,3	62,1	35,6	67,9	2,1	61,4	36,5	+ 1,3	10,5	10,2	100
493,5	88,5	11,6	671,0	1,4	51,1	47,5	681,3	1,4	50,2	48,4	+ 1,5	11,3⁴⁾	10,9⁴⁾	93 - 100
448,3	90,9	11,0	224,2	0,8	41,2	57,9	225,5	0,8	39,7	59,4	+ 0,6	-	-	
510,8	87,7	11,8	446,8	1,7	56,0	42,3	455,8	1,6	55,4	43,0	+ 2,0	-	-	

Strukturdaten für die

Lfd. Nr.	Kreisfreie Stadt bzw. Stadtkreis, Landkreis bzw. Kreis	Ge-meinden	Fläche	Bevölkerung		Ausländer		Deutsche Bevölkerung		Zu- (+) bzw. Abnahme (-) der deutschen Bevölkerung gegenüber 30.9.1982
				27.5.1970	31.3.1987					
		am 31.12.1986		insgesamt					darunter männlich	
		Anzahl	km ²	1 000			%	1 000		%
1	2	3	4	5	6	7	8	9		
Nordrhein-										
RB Detmold										
Kreisfreie Stadt										
101	Bielefeld	1	257,5	314,4	299,4	29,6	9,9	269,8	121,7	- 3,5
Kreise										
102	Gütersloh	13	966,2	264,1	287,3	21,6	7,5	265,6	127,8	+ 1,0
103	Herford	9	449,8	231,5	224,8	12,7	5,6	212,1	98,3	- 1,6
104	Höxter	10	1 199,5	141,5	140,4	4,1	2,9	136,3	65,9	- 1,8
105	Lippe	16	1 246,5	312,2	323,5	15,6	4,8	307,9	144,4	- 0,6
106	Minden-Lübbecke	11	1 150,9	287,0	279,0	10,2	3,7	268,8	126,0	- 1,8
107	Paderborn	10	1 244,5	195,7	232,0	12,5	5,4	219,6	105,1	+ 2,3
101 - 107	Zusammen	70	6 514,9	1 746,5	1 786,5	106,4	6,0	1 680,1	789,2	- 0,9
	Kreisfreie Stadt	1	257,5	314,4	299,4	29,6	9,9	269,8	121,7	- 3,5
	Kreise	69	6 257,4	1 432,1	1 487,0	76,7	5,2	1 410,3	667,5	- 0,4
RB Arnsberg										
Kreisfreie Städte										
108	Bochum	1	145,4	424,7	381,3	25,8	6,8	355,4	164,5	- 3,5
109	Dortmund	1	280,2	647,1	567,9	53,2	9,4	514,7	236,8	- 5,2
110	Hagen	1	160,4	236,2	205,8	21,6	10,5	184,2	84,5	- 4,0
111	Hamm	1	226,1	189,9	166,1	14,1	8,5	152,0	71,4	- 2,2
112	Herne	1	51,4	203,2	171,0	16,3	9,5	154,7	71,2	- 4,5
Kreise										
113	Ennepe-Ruhr-Kreis	9	408,1	354,9	336,1	23,6	7,0	312,5	145,2	- 1,5
114	Hochsauerlandkreis	12	1 957,5	264,0	260,0	13,1	5,0	246,9	118,1	- 1,5
115	Märkischer Kreis	15	1 058,9	432,4	412,1	41,0	10,0	371,0	173,0	- 1,6
116	Olpe	7	710,0	119,1	123,5	6,8	5,5	116,7	56,9	+ 1,0
117	Siegen-Wittgenstein	11	1 131,3	283,8	278,9	16,7	6,0	262,3	123,8	- 1,4
118	Soest	14	1 327,2	256,8	267,9	15,0	5,6	252,9	121,3	+ 0,5
119	Unna	10	542,5	358,1	392,4	26,9	6,9	365,5	175,2	+ 1,4
108 - 119	Zusammen	83	7 998,9	3 750,3	3 562,9	274,2	7,7	3 288,7	1 542,0	- 2,1
	Kreisfreie Städte	5	863,4	1 681,2	1 492,0	131,0	8,8	1 361,0	628,4	- 4,2
	Kreise	78	7 135,5	2 069,1	2 070,9	143,2	6,9	1 927,7	913,6	- 0,6
66 - 119	Land insgesamt	396	34 067,9	16 914,7	16 673,1	1 366,4	8,2	15 306,7	7 185,6	- 1,5
	Kreisfreie Städte	23	3 883,6	8 080,0	7 258,9	759,3	10,5	6 499,6	2 979,4	- 3,8
	Kreise	373	30 184,4	8 834,7	9 414,2	607,1	6,4	8 807,1	4 206,2	+ 0,2
Hes										
RB Darmstadt										
Kreisfreie Städte										
120	Darmstadt	1	122,4	143,5	133,8	15,4	11,5	118,4	55,2	- 4,2
121	Frankfurt am Main	1	248,6	699,3	593,2	145,3	24,5	447,9	193,7	- 5,5
122	Offenbach am Main	1	44,8	117,3	107,2	23,5	21,9	83,7	37,1	- 3,3
123	Wiesbaden	1	204,0	261,9	266,8	29,5	11,1	237,2	108,1	- 1,5
Landkreise										
124	Bergstraße	22	719,5	223,9	241,3	15,3	6,4	226,0	108,3	+ 0,2
125	Darmstadt-Dieburg	23	658,4	214,2	251,7	20,8	8,3	230,9	111,9	+ 1,3
126	Groß-Gerau	14	453,1	213,6	229,1	38,7	16,9	190,4	90,3	- 2,4
127	Hochtaunuskreis	13	482,0	172,0	210,3	18,4	8,7	191,9	89,9	+ 1,2
128	Main-Kinzig-Kreis	29	1 397,5	334,1	365,6	32,3	8,8	333,3	158,6	- 0,1
129	Main-Taunus-Kreis	12	222,4	164,6	202,7	23,9	11,8	178,8	84,8	- 1,1
130	Odenwaldkreis	15	624,0	78,9	86,9	6,2	7,1	80,7	38,7	+ 2,2
131	Offenbach	13	356,3	262,0	301,1	37,7	12,5	263,4	124,7	+ 1,0
132	Rheingau-Taunus-Kreis	17	811,3	138,6	167,1	10,4	6,2	156,8	75,5	+ 1,1
133	Wetterau	25	1 100,6	232,1	253,3	14,6	5,8	238,7	114,4	- 0,2
120 - 133	Zusammen	187	7 444,7	3 255,9	3 410,2	431,9	12,7	2 976,3	1 391,3	- 1,1
	Kreisfreie Städte	4	619,8	1 222,0	1 101,0	213,7	19,4	887,3	394,1	- 4,1
	Landkreise	183	6 824,9	2 033,9	2 309,2	218,2	9,4	2 091,0	997,2	+ 0,2

kreisfreien Städte und Landkreise

Bevölkerungsdichte am 31.12.1986	Deutsche Bevölkerung nach Altersgruppen im Alter von ... bis unter ... Jahren 1986						Bevölkerungsbewegung 1986					Lfd. Nr.	
	unter 15	15 - 18	18 - 25	25 - 35	35 - 60	60 und mehr	Lebendgeborene	Gestorbene	Zuzüge	Fortzüge	Zu- (+) bzw. Abnahme (-) der Bevölkerung		
	%						je 1 000 Einwohner						
Einwohner je km ²	10	11	12	13	14	15	16	17	18	19	20	21	

Westfalen

1 163	12,0	3,7	11,7	15,3	32,6	24,7	9,5	12,2	41,5	40,0	- 1,2	101
297	15,5	4,6	13,2	14,4	32,2	20,1	11,2	9,5	27,9	26,5	+ 3,1	102
500	13,5	4,1	11,8	13,1	33,2	24,2	9,5	12,6	28,0	27,4	- 2,4	103
117	16,6	4,7	13,1	13,9	29,7	21,9	11,1	11,5	26,3	27,9	- 2,0	104
260	13,8	4,3	11,9	13,6	32,1	24,3	9,9	11,8	32,0	28,0	+ 2,1	105
243	14,2	4,4	12,2	13,2	32,1	23,9	9,9	12,7	28,1	28,4	- 1,1	106
186	17,2	4,7	13,1	16,5	30,3	18,3	12,6	10,2	31,4	27,3	+ 6,6	107
274	14,5	4,3	12,4	14,3	31,9	22,6	10,4	11,5	31,3	29,4	+ 0,9	101 - 107
1 163	12,0	3,7	11,7	15,3	32,6	24,7	9,5	12,2	41,5	40,0	- 1,2	
238	14,9	4,4	12,5	14,1	31,8	22,3	10,6	11,4	29,2	27,2	+ 1,3	
2 622	11,9	3,5	10,8	15,6	34,3	23,8	8,9	13,2	30,1	27,9	- 2,2	108
2 028	11,8	3,5	11,3	15,0	34,5	23,9	9,5	13,4	31,8	34,8	- 6,9	109
1 285	12,0	3,8	11,6	13,9	34,0	24,8	10,0	12,8	33,8	32,6	- 1,6	110
734	14,6	4,3	12,4	13,8	33,4	21,5	11,1	10,9	24,6	27,3	- 2,5	111
3 333	12,0	3,7	10,8	14,1	34,0	25,6	9,3	12,7	27,1	28,8	- 5,1	112
824	12,7	3,8	11,4	14,0	35,0	23,2	9,6	12,8	35,0	31,6	+ 0,2	113
133	15,9	4,9	13,6	13,2	30,9	21,5	11,0	11,2	24,7	25,7	- 1,2	114
389	14,1	4,1	12,0	13,1	33,9	22,8	11,0	12,1	33,1	30,0	+ 2,1	115
174	17,3	4,7	13,6	14,3	31,1	19,1	12,7	10,2	26,9	24,8	+ 4,7	116
247	15,3	4,4	12,7	14,5	32,5	20,7	11,1	10,7	25,1	24,1	+ 1,4	117
202	15,9	4,7	13,0	13,8	31,7	20,9	11,0	11,5	29,3	26,8	+ 2,0	118
724	15,0	4,4	12,1	14,9	34,4	19,2	10,3	10,7	63,1	58,5	+ 4,2	119
446	13,8	4,1	12,0	14,3	33,6	22,4	10,2	12,1	33,7	32,6	- 0,7	108 - 119
1 729	12,2	3,6	11,3	14,8	34,2	23,9	9,8	12,9	30,3	31,2	- 4,3	
290	14,9	4,4	12,4	14,0	33,1	21,3	10,8	11,4	36,1	33,6	+ 1,8	
490	13,7	4,0	12,0	14,8	33,8	21,7	10,3	11,5	33,8	32,5	+ 0,1	66 - 119
1 870	11,6	3,4	11,4	15,6	34,2	23,8	9,6	12,5	35,4	36,1	- 3,5	
312	15,2	4,4	12,4	14,2	33,6	20,2	10,8	10,7	32,6	29,7	+ 3,0	

sen

1 092	11,2	3,0	11,2	17,7	31,5	25,4	9,3	12,4	58,7	60,2	- 4,6	120
2 383	9,5	2,5	9,5	16,1	34,9	27,4	8,7	12,6	55,1	56,2	- 5,0	121
2 388	10,8	2,9	10,9	14,8	34,6	26,0	10,0	12,4	57,6	55,3	- 0,1	122
1 307	10,7	3,0	10,2	15,6	34,8	25,6	8,3	12,5	41,0	37,1	- 0,3	123
335	14,2	4,1	11,8	14,6	34,7	20,6	10,1	10,5	34,5	28,6	+ 5,4	124
382	14,9	4,0	11,5	15,2	35,5	18,9	10,3	10,3	43,8	36,0	+ 7,7	125
505	13,3	3,7	11,5	14,9	36,7	19,9	9,7	9,6	36,9	34,5	+ 2,6	126
436	12,6	3,7	10,7	12,8	36,7	23,5	8,3	11,3	50,2	41,2	+ 6,0	127
261	14,0	4,0	11,6	14,2	34,8	21,3	9,7	11,1	32,4	26,1	+ 4,8	128
911	13,2	3,8	11,2	14,0	38,6	19,2	9,2	9,2	57,5	50,2	+ 7,3	129
139	14,8	4,0	10,7	13,9	32,8	23,9	11,2	12,6	35,5	27,9	+ 6,1	130
843	13,3	3,8	11,4	14,6	37,5	19,4	9,7	9,1	49,6	38,3	+ 11,9	131
206	14,1	4,1	11,3	14,3	35,5	20,7	9,3	10,7	48,1	38,3	+ 8,4	132
230	14,1	4,0	11,3	13,9	34,6	22,0	9,4	11,8	35,9	29,9	+ 3,7	133
457	12,7	3,6	11,0	14,8	35,4	22,5	9,4	11,2	45,4	40,3	+ 3,3	120 - 133
1 774	10,2	2,7	10,0	16,1	34,4	26,5	8,8	12,5	52,4	52,0	- 3,3	
338	13,8	3,9	11,4	14,3	35,8	20,7	9,6	10,5	42,0	34,7	+ 6,4	

Strukturdaten für die

Lfd. Nr.	Kreisfreie Stadt bzw. Stadtkreis, Landkreis bzw. Kreis	Landwirtschaftliche Betriebe 1987					Bergbau und Verarbeitendes Gewerbe 1987			Fertiggestellte Wohnungen 1986		Bestand an Wohnungen am 31.12.1986 je 1 000 Einwohner
		insgesamt	davon mit ... bis unter ... ha LF				Betriebe	Beschäftigte		insgesamt	darunter Eigentumswohnungen in %	
			1 - 5)	5 - 20	20 - 50	50 und mehr		insgesamt	darunter Arbeiter			
		je 1 000 Einwohner	%				je 1 000 Einwohner	%		je 1 000 Einwohner		
22	23	24	25	26	27	28	29	30	31	32		
Nordrhein-												
RB Detmold												
Kreisfreie Stadt												
101	Bielefeld	1,8	45,2	28,1	20,2	6,5	0,8	145,9	67,5	2,9	8,0	488,9
Kreise												
102	Gütersloh	16,4	40,0	38,4	18,5	3,1	1,1	171,4	73,9	4,8	8,9	396,2
103	Herford	9,0	44,3	35,3	17,4	3,1	1,4	145,9	73,2	2,8	10,8	439,2
104	Höxter	25,4	30,4	31,8	32,7	5,0	0,7	85,4	77,1	2,1	1,4	379,8
105	Lippe	7,8	30,8	27,1	31,2	11,0	1,0	100,1	73,4	3,4	12,1	436,4
106	Minden-Lübbecke	21,8	40,9	38,1	19,2	1,7	1,0	119,8	69,2	2,0	16,3	403,3
107	Paderborn	17,8	35,6	34,9	25,2	4,3	0,6	127,5	66,2	4,9	2,2	376,4
101 - 107	Zusammen	13,2	37,5	35,0	23,3	4,2	0,9	128,9	71,0	3,3	8,6	418,3
	Kreisfreie Stadt	1,8	45,2	28,1	20,2	6,5	0,8	145,9	67,5	2,9	8,0	488,9
	Kreise	15,5	37,3	35,2	23,4	4,1	1,0	125,5	71,8	3,4	8,7	408,2
RB Arnsberg												
Kreisfreie Städte												
108	Bochum	0,4	59,6	13,0	17,1	10,3	0,4	131,4	75,8	1,1	50,7	481,6
109	Dortmund	0,5	42,8	14,7	27,7	14,7	0,4	90,8	66,0	2,3	40,0	499,0
110	Hagen	0,9	42,2	35,8	18,7	3,2	0,8	129,6	74,2	3,0	50,2	490,3
111	Hamm	4,3	38,3	28,4	27,6	5,7	0,4	116,1	79,5	2,3	16,8	439,2
112	Herne	0,2	43,6	25,6	30,8	-	0,4	118,5	71,5	1,1	43,3	506,0
Kreise												
113	Ennepe-Ruhr-Kreis	3,2	47,9	28,9	20,2	3,0	0,9	162,2	71,8	3,2	22,3	459,8
114	Hochsauerlandkreis	14,2	37,3	33,0	26,3	3,5	1,2	120,1	76,7	3,2	15,2	410,4
115	Märkischer Kreis	4,0	35,9	28,5	30,1	5,5	1,6	191,7	73,9	2,8	26,7	448,2
116	Olpe	11,2	40,5	39,4	18,3	1,7	1,4	151,3	75,5	3,9	8,0	372,1
117	Siegen-Wittgenstein	7,7	59,5	31,3	8,1	1,1	1,1	155,3	69,7	2,9	7,3	406,5
118	Soest	12,9	23,6	32,0	34,3	10,2	0,7	105,2	72,0	3,5	13,6	387,5
119	Unna	3,1	28,2	27,6	31,4	12,7	0,4	121,5	76,9	2,9	33,2	408,0
108 - 119	Zusammen	4,5	37,9	31,2	25,2	5,7	0,8	132,0	73,2	2,6	26,4	448,1
	Kreisfreie Städte	0,9	42,2	24,8	25,4	7,6	0,5	112,5	72,4	1,9	40,9	487,5
	Kreise	7,1	37,5	31,8	25,2	5,5	1,0	146,1	73,6	3,1	19,9	419,7
66 - 119	Land insgesamt	5,5	33,2	33,3	27,9	5,7	0,6	117,0	69,4	3,3	15,9	438,4
	Kreisfreie Städte	0,8	40,0	26,8	25,5	7,7	0,5	120,8	65,7	2,6	20,6	481,6
	Kreise	9,1	32,8	33,7	28,0	5,5	0,7	114,2	72,5	3,8	13,4	405,0
Hes												
RB Darmstadt												
Kreisfreie Städte												
120	Darmstadt	0,6	28,4	27,0	35,1	9,5	0,7	231,0	47,6	4,0	37,7	501,8
121	Frankfurt am Main	0,6	50,5	25,4	19,9	4,2	0,5	174,2	47,7	2,5	18,9	531,0
122	Offenbach am Main	0,2	64,0	16,0	8,0	12,0	0,8	185,5	58,9	2,6	30,2	528,3
123	Wiesbaden	1,5	46,8	32,3	19,0	2,0	0,4	81,0	58,0	3,1	24,5	495,3
Landkreise												
124	Bergstraße	6,9	33,1	36,8	26,9	3,3	0,7	74,0	65,0	4,7	18,7	428,5
125	Darmstadt-Dieburg	5,5	27,1	34,2	32,6	6,1	0,7	78,4	69,0	5,9	18,9	410,1
126	Groß-Gerau	3,8	15,4	39,0	40,3	5,3	0,4	189,9	72,5	2,5	20,6	424,9
127	Hochtaunuskreis	3,3	36,7	38,5	18,8	6,0	0,6	84,9	57,2	4,9	19,9	445,5
128	Main-Kinzig-Kreis	8,5	35,2	41,0	19,9	3,8	0,7	117,6	59,8	3,8	6,7	424,6
129	Main-Taunus-Kreis	2,7	44,0	31,6	22,4	2,0	0,6	63,3	52,9	5,8	24,9	447,1
130	Oldenwaldkreis	16,0	42,3	33,1	22,4	2,2	0,9	132,3	72,9	5,2	8,2	416,6
131	Offenbach	1,1	34,5	33,2	26,2	6,1	0,9	113,7	65,8	6,5	27,9	447,6
132	Rheingau-Taunus-Kreis	11,1	58,6	29,3	8,4	3,7	0,4	69,5	62,7	4,2	28,2	428,7
133	Wetteraukreis	12,1	28,0	40,8	26,4	4,8	0,6	55,8	70,2	4,8	16,1	406,7
120 - 133	Zusammen	4,6	36,2	36,5	23,2	4,2	0,6	117,9	58,7	4,2	20,6	457,5
	Kreisfreie Städte	0,8	47,1	28,6	20,5	3,8	0,5	159,8	50,2	2,8	24,6	518,5
	Kreise	6,5	35,5	36,9	23,4	4,2	0,7	98,0	65,2	4,8	19,5	428,4

Fußnoten siehe Seite 142.

kreisfreien Städte und Landkreise

Kraftfahrzeugbestand am 1. 1. 1988			Sozialversicherungspflichtig beschäftigte Arbeitnehmer									Zu- (+) bzw. Ab- nahme (-) der Be- schäftigten insgesamt gegen- über 1986	Arbeitslosenquote Ende Juni		Lfd. Nr.
			30. 6. 1986			30. 6. 1987									
ins- gesamt	dar. Pkw einschl. Kombi, Kleinbusse		ins- gesamt	davon			ins- gesamt	davon			insgesamt gegen- über 1986	1987	1988		
	ins- gesamt	darunter schadstoff- arm 2)		Land- und Forst- wirtschaft	Produ- zierendes Gewerbe	Dienst- leistungs- bereich		Land- und Forst- wirtschaft	Produ- zierendes Gewerbe	Dienst- leistungs- bereich					
je 1 000 Einwohner	%		1 000	%			1 000	% 3)							
33	34	35	36	37	38	39	40	41	42	43	44	45	46		

Westfalen

504,7	90,8	12,9	127,8	0,5	45,0	54,6	128,0	0,4	45,1	54,5	+ 0,1	11,5	11,8	101
587,5	88,1	11,4	98,5	1,1	64,8	34,1	102,7	1,1	64,6	34,3	+ 4,3	8,6	8,5	102
587,5	88,9	12,2	76,8	0,8	59,5	39,7	77,9	0,8	58,8	40,4	+ 1,5	9,0	7,6	103
530,3	82,5	12,1	35,3	2,6	48,0	49,4	35,8	2,4	47,6	50,0	+ 1,5	10,2	9,5	104
542,5	88,8	11,9	91,5	1,5	53,3	45,3	93,3	1,4	52,5	46,1	+ 2,1	10,2	9,5	105
592,6	85,1	11,3	92,8	0,9	50,9	48,2	95,3	0,8	50,3	48,8	+ 2,7	9,1	8,5	106
529,8	86,0	12,8	73,0	1,2	53,6	45,2	74,5	1,1	53,3	45,6	+ 2,1	11,7	11,2	107
554,3	87,2	12,1	595,7	1,0	53,5	45,4	607,6	1,0	53,3	45,7	+ 2,0	8,8⁴⁾	8,3⁴⁾	101 - 107
504,7	90,8	12,9	127,8	0,5	45,0	54,6	128,0	0,4	45,1	54,5	+ 0,1	11,5	11,8	
584,3	86,6	11,9	487,9	1,2	55,9	42,9	479,8	1,2	55,5	43,4	+ 2,5	-	-	
454,5	91,8	10,5	131,8	0,4	51,2	48,4	129,4	0,4	48,9	50,7	- 1,8	15,1	16,3	108
460,3	91,3	11,3	206,5	0,5	44,3	55,2	204,6	0,5	43,1	56,4	- 0,9	17,6	18,2	109
482,0	90,4	9,9	76,7	0,3	47,7	52,0	76,3	0,3	47,7	52,0	- 0,5	13,5	13,8	110
484,9	91,1	10,8	51,1	0,8	51,3	47,9	51,7	0,9	51,0	48,1	+ 1,0	13,0	14,2	111
419,6	98,3	10,0	48,3	0,5	59,4	40,2	51,1	0,4	60,7	38,9	+ 5,9	17,5	18,8	112
537,5	90,5	10,6	108,0	0,5	63,7	35,7	109,0	0,5	63,2	36,3	+ 0,9	11,1	11,3	113
517,6	86,7	12,8	79,6	1,4	59,3	39,3	81,0	1,4	59,0	39,6	+ 1,7	9,2	7,9	114
525,2	90,2	11,8	147,1	0,6	67,7	31,7	150,2	0,5	67,4	32,1	+ 2,1	9,0	9,8	115
543,0	88,2	10,6	38,2	1,1	65,5	33,4	38,1	1,1	65,0	33,9	- 0,4	8,7	8,9	116
552,1	87,5	12,2	99,9	0,4	56,1	43,5	102,0	0,4	57,1	42,5	+ 2,1	9,2	8,7	117
524,0	86,8	12,6	77,1	1,2	52,9	45,8	78,3	1,2	52,3	46,4	+ 1,6	10,5	10,5	118
476,6	90,8	11,6	97,6	1,0	58,4	40,6	99,2	1,0	57,4	41,7	+ 1,7	13,1	13,9	119
495,7	89,9	11,3	1 161,9	0,7	55,5	43,8	1 170,8	0,7	55,0	44,3	+ 0,8	11,5⁴⁾	11,7⁴⁾	108 - 119
459,9	91,4	10,7	514,4	0,5	48,7	50,8	513,1	0,5	47,8	51,7	- 0,3	-	-	
521,5	89,0	11,7	647,5	0,8	60,9	38,2	657,7	0,8	60,6	38,6	+ 1,6	-	-	
505,8	89,6	11,9	5 479,5	0,8	50,2	49,0	5 544,0	0,8	49,6	49,6	+ 1,2	10,6⁴⁾	10,8⁴⁾	66 - 119
470,5	91,1	11,5	2 863,2	0,4	44,0	55,6	2 874,3	0,4	43,3	56,3	+ 0,4	-	-	
533,0	88,5	12,1	2 616,2	1,2	57,0	41,8	2 669,7	1,2	56,3	42,5	+ 2,0	-	-	

sen

542,5	90,2	14,7	86,7	0,3	39,0	60,7	89,3	0,3	40,4	59,2	+ 3,1	7,3	6,6	120
521,5	90,9	13,3	448,2	0,2	31,2	68,6	456,6	0,2	30,4	69,4	+ 1,9	8,7	7,8	121
528,1	90,9	11,6	51,0	0,3	45,2	54,5	51,7	0,3	45,2	54,6	+ 1,3	9,3	9,4	122
525,4	90,4	12,6	112,5	0,5	30,8	68,6	114,0	0,5	29,9	69,6	+ 1,4	7,3	7,2	123
573,4	88,0	13,2	55,5	0,8	53,0	46,2	55,9	0,8	51,6	47,6	+ 0,7	6,9	6,6	124
582,4	88,3	12,5	53,1	1,4	59,3	39,3	53,7	1,4	57,7	40,9	+ 1,2	6,2	5,7	125
577,9	89,6	13,0	80,8	0,4	64,1	35,5	81,1	0,4	62,9	36,7	+ 0,4	5,3	4,8	126
576,7	90,9	14,9	56,4	0,7	40,2	59,0	59,7	0,7	39,7	59,5	+ 5,8	4,8	4,4	127
572,0	87,9	10,4	107,1	1,2	57,5	41,3	108,2	1,2	56,5	42,3	+ 1,0	5,8	5,9	128
589,4	91,2	13,2	54,2	1,2	33,0	65,8	58,1	1,3	32,8	66,0	+ 3,6	5,3	4,5	129
590,2	83,8	11,4	24,8	1,1	68,0	30,8	25,1	1,1	67,3	31,6	+ 1,5	5,1	4,2	130
624,0	91,3	11,3	90,7	0,8	55,7	43,5	93,3	0,8	54,4	44,8	+ 2,9	5,4	5,1	131
580,3	87,6	12,6	35,6	2,6	50,1	47,3	36,3	2,6	49,0	48,4	+ 2,1	5,9	5,7	132
577,6	85,6	12,5	60,8	1,5	46,3	52,2	62,0	1,5	45,8	52,8	+ 2,0	5,9	5,8	133
565,5	89,3	12,6	1 317,3	0,6	42,5	56,9	1 343,1	0,7	41,7	57,6	+ 2,0	6,0⁴⁾	5,7⁴⁾	120 - 133
525,7	90,7	13,1	698,3	0,3	33,2	66,6	711,6	0,3	32,7	67,1	+ 1,9	-	-	
584,5	88,7	12,4	618,9	1,1	53,0	45,9	631,5	1,1	51,9	47,0	+ 2,0	-	-	

Strukturdaten für die

Lfd. Nr.	Kreisfreie Stadt bzw. Stadtkreis, Landkreis bzw. Kreis	Ge-meinden	Fläche	Bevölkerung		Ausländer		Deutsche Bevölkerung		Zu- (+) bzw. Abnahme (-) der deutschen Bevölkerung gegenüber 30.9.1982
				27.5.1970	31.3.1987					
		am 31.12.1986		insgesamt						darunter männlich
		Anzahl	km ²	1 000			%	1 000		%
		1	2	3	4	5	6	7	8	9

Hes

RB Gießen										
Landkreise										
134	Gießen	18	854,8	219,0	229,5	14,3	6,2	215,2	102,4	- 2,2
135	Lahn-Dill-Kreis	23	1 066,4	239,5	237,4	14,3	6,0	223,1	106,9	- 0,8
136	Limburg-Weilburg	19	738,4	148,4	152,7	7,0	4,6	145,7	89,4	+ 0,4
137	Marburg-Biedenkopf	22	1 262,5	221,9	239,7	11,9	5,0	227,8	111,3	+ 0,0
138	Vogelsbergkreis	19	1 459,0	112,0	108,3	2,7	2,5	105,6	51,5	- 1,1
134 - 138	Zusammen	101	5 380,9	940,8	967,7	50,3	5,2	917,4	441,6	- 0,8
RB Kassel										
Kreisfreie Stadt										
139	Kassel	1	106,8	214,2	185,7	18,8	10,1	166,9	74,0	- 4,3
Landkreise										
140	Fulda	23	1 380,3	187,6	188,8	6,3	3,4	182,4	86,4	- 1,3
141	Hersfeld-Rotenburg	20	1 097,0	131,5	125,2	4,1	3,3	121,1	58,2	- 2,2
142	Kassel	29	1 292,5	195,7	223,4	5,3	2,4	218,0	105,8	- 0,3
143	Schwalm-Eder-Kreis	27	1 538,9	181,1	180,1	4,3	2,4	175,8	85,9	- 1,1
144	Waldeck-Frankenberg	22	1 848,6	150,3	153,0	5,1	3,3	147,9	71,4	- 1,5
145	Werra-Meißner-Kreis	16	1 024,4	124,9	113,9	2,5	2,2	111,4	53,4	- 3,2
139 - 145	Zusammen	138	8 288,4	1 185,1	1 170,1	46,4	4,0	1 123,6	535,0	- 1,8
	Kreisfreie Stadt	1	106,8	214,2	185,7	18,8	10,1	166,9	74,0	- 4,3
	Landkreise	137	8 181,6	971,0	984,3	27,6	2,8	956,7	461,1	- 1,4
120 - 145	Land insgesamt	426	21 113,9	5 381,8	5 547,9	52,6	9,5	5 019,3	2 367,9	- 1,2
	Kreisfreie Städte	5	726,6	1 436,1	1 286,7	232,5	18,1	1 054,2	468,1	- 4,1
	Landkreise	421	20 387,3	3 945,6	4 261,2	296,1	6,9	3 965,1	1 899,8	- 0,4

Rheinland-

RB Koblenz										
Kreisfreie Stadt										
146	Koblenz	1	105,0	119,4	110,1	5,3	4,8	104,8	49,7	- 2,2
Landkreise										
147	Ahrweiler	74	787,1	103,9	110,8	4,7	4,2	106,2	50,0	+ 0,4
148	Altenkirchen (Westerwald)	119	641,9	121,2	120,0	5,0	4,2	115,0	54,9	- 1,1
149	Bad Kreuznach	119	863,6	147,4	144,3	5,8	4,0	138,5	64,6	- 1,0
150	Birkenfeld	96	798,0	93,6	84,7	1,7	2,0	83,0	39,9	- 2,7
151	Cochem-Zell	91	719,3	66,0	59,1	0,8	1,4	58,3	28,6	- 3,1
152	Mayen-Koblenz	85	816,9	186,9	184,9	6,2	3,4	178,6	85,9	- 2,2
153	Neuwied	62	826,9	148,2	154,8	6,7	4,3	148,1	69,7	- 0,3
154	Rhein-Hunsrück-Kreis	133	963,0	87,4	88,9	2,9	3,2	86,0	41,6	- 1,9
155	Rhein-Lahn-Kreis	138	782,3	120,2	116,4	3,7	3,2	112,7	53,9	- 1,5
156	Westerwaldkreis	191	988,7	160,0	170,4	7,6	4,5	162,7	78,3	+ 0,8
146 - 156	Zusammen	1 109	8 092,6	1 354,3	1 344,4	50,4	3,7	1 293,9	617,0	- 1,2
	Kreisfreie Stadt	1	105,0	119,4	110,1	5,3	4,8	104,8	49,7	- 2,2
	Landkreise	1 108	7 987,6	1 234,8	1 234,3	45,1	3,7	1 189,1	567,3	- 1,1
RB Trier										
Kreisfreie Stadt										
157	Trier	1	117,2	103,7	92,8	3,2	3,5	89,8	40,3	- 1,7
Landkreise										
158	Berncastel-Wittlich	108	1 177,7	110,0	105,9	2,2	2,1	103,7	49,6	- 1,6
159	Bitburg-Prüm	237	1 627,2	93,4	87,1	1,6	1,8	85,5	40,9	- 2,4
160	Daun	109	911,0	57,0	56,0	0,9	1,6	55,1	26,8	- 0,4
161	Trier-Saarburg	103	1 092,7	118,3	125,0	2,4	1,9	122,6	59,4	- 0,4
157 - 161	Zusammen	558	4 925,8	482,4	466,8	10,4	2,2	456,4	217,0	- 1,3
	Kreisfreie Stadt	1	117,2	103,7	92,8	3,2	3,5	89,8	40,3	- 1,7
	Landkreise	557	4 808,6	378,7	374,0	7,1	1,9	366,8	176,7	- 1,2

kreisfreien Städte und Landkreise

Bevölkerungsdichte am 31.12.1986	Deutsche Bevölkerung nach Altersgruppen im Alter von ... bis unter ... Jahren 1986						Bevölkerungsbewegung 1986					Lfd. Nr.	
	unter 15	15 - 18	18 - 25	25 - 35	35 - 60	60 und mehr	Lebendgeborene	Gestorbene	Zuzüge	Fortzüge	Zu- (+) bzw. Abnahme (-) der Bevölkerung		
	%						je 1 000 Einwohner						
Einwohner je km ²	10	11	12	13	14	15	16	17	18	19	20	21	

sen

288	13,6	3,5	11,8	18,2	31,8	21,0	10,2	10,6	39,0	35,7	+ 3,0	134
223	14,7	4,2	12,1	13,7	32,9	22,4	10,3	11,8	26,4	21,6	+ 3,3	135
207	14,9	4,3	11,8	14,1	32,1	22,7	10,2	11,9	31,5	26,8	+ 3,0	136
190	14,7	4,0	12,7	18,4	30,8	19,4	9,9	9,8	39,7	29,0	+ 10,8	137
74	15,3	4,1	11,1	14,1	31,3	24,0	9,4	13,2	26,6	23,9	- 1,1	138
180	14,6	4,0	12,0	16,0	31,8	21,6	10,1	11,2	33,5	27,8	+ 4,5	134-138
1 736	10,9	3,3	11,9	15,4	29,9	28,5	8,9	13,9	65,3	55,3	+ 4,9	139
137	15,8	4,5	12,8	14,5	30,3	22,0	10,4	11,1	19,9	19,8	- 0,6	140
114	14,3	4,2	11,3	13,3	31,7	25,2	9,6	13,1	26,3	29,5	- 6,6	141
173	14,5	4,4	11,6	13,4	35,0	21,1	8,7	11,2	37,9	33,8	+ 1,6	142
117	15,0	4,5	11,7	13,6	33,0	22,2	9,3	12,4	28,3	25,9	- 2,7	143
83	14,7	4,5	12,2	13,2	31,1	24,3	9,4	12,5	28,0	27,7	- 2,9	144
111	14,2	4,3	11,2	13,4	31,7	25,2	9,2	13,9	25,6	26,7	- 5,8	145
141	14,2	4,3	11,8	13,9	32,0	23,8	9,3	12,4	33,8	31,7	- 1,1	139-145
1 736	10,9	3,3	11,9	15,4	29,9	28,5	8,8	13,9	65,3	55,3	+ 4,9	
120	14,8	4,4	11,8	13,6	32,4	23,0	9,4	12,2	27,9	27,3	- 2,2	
263	13,4	3,8	11,4	14,8	34,0	22,6	9,5	11,4	40,8	36,3	+ 2,6	120-145
1 769	10,3	2,8	10,3	16,0	33,7	26,8	8,8	12,7	54,2	52,5	- 2,1	
209	14,2	4,1	11,6	14,5	34,1	21,5	9,7	11,0	36,8	31,5	+ 4,0	

Pfalz

1 050	12,3	3,5	12,1	16,1	32,9	23,2	9,6	11,5	46,9	50,1	- 5,1	146
141	14,2	3,9	11,8	13,5	31,7	25,0	10,2	12,5	36,1	32,1	+ 1,7	147
187	15,5	4,4	12,2	13,4	32,1	22,3	10,7	12,1	31,2	32,5	- 2,8	148
167	14,9	4,1	11,7	14,1	31,7	23,5	10,9	13,0	29,7	28,9	- 1,3	149
106	14,5	3,9	11,6	14,1	33,0	22,9	9,4	13,0	29,3	31,2	- 5,5	150
82	15,6	4,6	12,9	13,8	30,3	22,8	10,1	13,0	28,4	30,7	- 5,2	151
226	14,8	4,2	12,2	14,5	33,0	21,4	10,3	11,6	33,2	32,8	- 0,9	152
247	14,2	4,0	11,9	13,6	32,7	23,6	10,2	11,9	36,2	35,0	- 0,4	153
92	15,9	4,7	12,3	13,3	30,5	23,3	11,6	11,4	34,9	36,5	- 1,4	154
149	13,9	4,1	11,4	13,1	32,9	24,7	8,9	13,4	35,2	33,5	- 2,9	155
172	15,7	4,4	12,5	14,0	32,1	21,4	10,9	11,6	31,3	29,4	+ 1,1	156
166	14,7	4,1	12,0	14,0	32,2	23,0	10,3	12,2	33,9	33,7	- 1,6	146-156
1 050	12,3	3,5	12,1	16,1	32,9	23,2	9,6	11,5	46,9	50,1	- 5,1	
155	14,9	4,2	12,0	13,8	32,2	22,9	10,4	12,3	32,8	32,2	- 1,3	
794	13,4	3,6	13,6	17,2	28,3	23,9	10,2	12,5	46,9	48,8	- 4,3	157
90	16,2	4,6	12,7	13,9	30,2	22,4	10,0	12,2	25,0	26,3	- 3,6	158
54	17,1	4,8	13,3	13,1	29,5	22,3	10,4	13,7	24,3	27,7	- 6,8	159
61	16,4	4,5	13,3	12,8	29,7	23,3	11,2	11,5	35,4	36,8	- 1,8	160
114	16,8	4,7	12,8	15,2	31,4	19,0	10,6	10,7	32,2	31,2	+ 1,0	161
95	16,0	4,5	13,1	14,6	30,0	21,9	10,4	12,1	32,4	33,6	- 2,9	157-161
794	13,4	3,6	13,6	17,2	28,3	23,9	10,2	12,5	46,9	48,8	- 4,3	
78	16,6	4,7	12,9	14,0	30,4	21,4	10,5	12,0	28,8	29,9	- 2,5	

Strukturdaten für die

Lfd. Nr.	Kreisfreie Stadt bzw. Stadtkreis, Landkreis bzw. Kreis	Landwirtschaftliche Betriebe 1987				Bergbau und Verarbeitendes Gewerbe 1987			Fertiggestellte Wohnungen 1986		Bestand an Wohnungen am 31.12.1986
		insgesamt	davon mit ... bis unter ... ha LF				Betriebe	Beschäftigte	insgesamt	darunter Eigen-tums-woh-nungen in %	
			1 - 5)	5 - 20	20 - 50	50 und mehr					insgesamt
		je 1 000 Einwohner	%				je 1 000 Einwohner	%	je 1 000 Einwohner		je 1 000 Einwohner
22	23	24	25	26	27	28	29	30	31	32	

Hes

RB Gießen												
Landkreise												
134	Gießen	10,3	35,4	43,7	16,2	4,7	0,6	86,6	70,6	4,3	12,8	412,5
135	Lahn-Dill-Kreis	8,3	59,2	28,5	8,8	3,5	1,0	157,1	69,5	3,1	10,0	415,1
136	Limburg-Weilburg	9,5	25,5	31,9	33,7	8,9	0,9	73,6	76,5	4,2	7,6	417,9
137	Marburg-Biedenkopf	17,1	39,6	40,6	18,1	1,7	0,7	103,9	75,5	2,4	8,4	351,3
138	Vogelsbergkreis	41,6	27,9	47,2	21,7	3,2	1,2	90,6	76,6	2,3	2,8	386,7
134 - 138	Zusammen	14,9	36,5	40,7	19,2	3,6	0,8	106,6	72,6	3,3	9,6	396,0
RB Kassel												
Kreisfreie Stadt												
139	Kassel	0,5	55,3	23,5	12,9	8,2	0,6	133,0	63,4	1,3	17,6	505,1
140	Fulda	27,1	35,5	43,1	19,4	2,0	0,8	102,3	74,2	4,6	2,1	422,1
141	Hersfeld-Rotenburg	28,6	52,8	30,4	13,9	2,9	0,6	111,7	76,4	2,7	5,1	422,0
142	Kassel	13,7	38,3	31,9	23,3	6,5	0,4	118,2	85,4	3,1	4,9	424,0
143	Schwalm-Eder-Kreis	26,8	38,1	35,2	23,0	3,7	0,7	67,2	76,5	2,3	8,7	399,5
144	Waldeck-Frankenberg	33,1	35,0	39,3	22,1	3,5	0,7	110,9	75,2	3,1	6,8	405,2
145	Werra-Meißner-Kreis	22,1	48,7	26,9	18,2	6,1	0,9	94,0	76,6	1,7	20,4	440,4
139 - 145	Zusammen	20,7	40,3	35,7	20,2	3,8	0,7	106,1	75,3	2,8	6,8	431,7
	Kreisfreie Stadt	0,5	55,3	23,5	12,9	8,2	0,6	133,0	63,4	1,3	17,6	505,1
	Landkreise	24,5	40,2	35,7	20,2	3,8	0,7	101,1	78,2	3,0	5,9	417,9
120 - 145	Land insgesamt	9,8	38,1	37,2	20,8	3,9	0,7	113,4	64,2	3,7	16,7	441,3
	Kreisfreie Städte	0,7	47,9	28,1	19,8	4,2	0,5	155,8	51,8	2,6	24,1	516,6
	Landkreise	12,6	37,9	37,4	20,8	3,8	0,7	100,6	70,0	4,1	15,3	418,6

Rheinland-

RB Koblenz												
Kreisfreie Stadt												
146	Koblenz	1,5	38,1	41,9	19,4	0,6	0,4	84,1	67,4	3,0	21,5	467,6
Landkreise												
147	Ahrweiler	16,6	51,7	32,0	12,7	3,5	0,7	54,6	73,7	4,5	0,8	460,1
148	Altenkirchen (Westerwald)	10,8	40,7	38,2	17,7	3,4	1,2	120,7	75,1	3,1	-	429,0
149	Bad Kreuznach	20,2	43,3	38,9	14,5	3,3	0,7	95,5	73,5	5,5	14,4	431,4
150	Birkenfeld	11,9	27,0	38,8	24,9	9,3	1,1	73,1	73,9	4,4	7,7	455,1
151	Cochem-Zell	48,3	67,5	21,3	8,5	2,8	0,5	41,2	78,5	1,0	-	466,5
152	Mayen-Koblenz	11,0	31,3	36,0	27,5	5,2	0,8	78,0	73,9	3,7	1,5	433,6
153	Neuwied	8,1	41,8	35,1	18,4	4,7	0,8	104,6	67,2	3,8	10,9	447,9
154	Rhein-Hunsrück-Kreis	29,3	32,7	45,7	16,2	5,3	0,8	88,5	74,1	4,6	12,4	432,1
155	Rhein-Lahn-Kreis	14,5	37,6	36,2	20,2	6,0	0,8	63,5	71,8	3,7	0,5	440,5
156	Westerwaldkreis	12,0	53,7	31,6	9,2	5,5	1,4	102,0	75,3	4,0	1,7	415,4
146 - 156	Zusammen	14,6	44,4	35,1	16,0	4,5	0,9	85,9	72,7	3,9	6,8	440,6
	Kreisfreie Stadt	1,5	38,1	41,9	19,4	0,6	0,4	84,1	67,4	3,0	21,5	467,6
	Landkreise	15,8	44,5	35,0	16,0	4,6	0,9	86,0	73,2	4,0	5,8	438,1
RB Trier												
Kreisfreie Stadt												
157	Trier	1,9	60,3	25,3	10,3	4,0	1,0	103,4	71,3	4,2	15,6	504,7
Landkreise												
158	Berncastel-Wittlich	45,7	71,2	19,0	7,1	2,7	0,9	79,3	79,7	4,2	-	421,9
159	Bitburg-Prüm	51,5	23,8	37,6	34,4	4,3	0,6	54,9	77,6	3,6	2,2	423,4
180	Daun	40,4	31,1	46,6	17,8	4,4	1,0	74,0	78,8	5,5	-	448,9
161	Trier-Saarburg	34,9	67,3	21,3	9,0	2,4	0,4	47,0	79,9	3,5	7,1	351,0
157 - 161	Zusammen	34,5	51,2	28,7	16,7	3,3	0,7	70,3	76,8	4,0	5,2	422,9
	Kreisfreie Stadt	1,9	60,3	25,3	10,3	4,0	1,0	103,4	71,3	4,2	15,6	504,7
	Kreise	42,7	51,1	28,8	16,8	3,3	0,7	62,0	79,2	4,0	2,5	402,6

Fußnoten siehe Seite 142.

kreisfreien Städte und Landkreise

Kraftfahrzeugbestand am 1. 1. 1988			Sozialversicherungspflichtig beschäftigte Arbeitnehmer							Zu- (+) bzw. Ab- nahme (-) der Be- schäftigten insgesamt gegen- über 1986	Arbeitslosenquote Ende Juni		Lfd. Nr.
			30. 6. 1986			30. 6. 1987							
ins- gesamt	dar. Pkw einschl. Kombi, Kleinbusse		ins- gesamt	davon			ins- gesamt	davon			1987	1988	
	ins- gesamt	darunter schadstoff- arm 2)		Land- und Forst- wirtschaft	Produ- zierendes Gewerbe	Dienst- leistungs- bereich		Land- und Forst- wirtschaft	Produ- zierendes Gewerbe	Dienst- leistungs- bereich			
je 1 000 Einwohner	%		1 000	%			1 000	% 3)					
33	34	35	36	37	38	39	40	41	42	43	44	45	46

sen

549,3	86,3	12,7	75,9	0,9	41,0	58,2	78,3	0,9	41,6	57,5	+ 3,1	8,7	8,9	134
556,5	86,8	11,9	78,0	0,7	62,7	36,6	79,4	0,7	62,3	37,0	+ 1,8	7,3	7,5	135
602,7	86,7	12,6	37,4	1,2	47,7	51,1	38,9	1,2	47,8	51,1	+ 4,1	6,6	6,7	136
505,8	84,5	10,6	66,7	0,9	51,3	47,8	68,0	1,0	50,8	48,2	+ 2,0	7,8	7,4	137
632,9	75,9	13,2	27,1	1,7	57,5	40,8	27,5	1,5	56,9	41,6	+ 1,6	6,5	6,7	138
558,1	84,8	12,1	285,0	1,0	51,8	47,3	292,1	1,0	51,6	47,4	+ 2,5	6,7⁴⁾	6,7⁴⁾	134 - 138
481,9	90,1	15,7	92,6	0,6	35,9	63,5	93,4	0,6	35,3	64,2	+ 0,9	15,8	14,8	139
576,5	81,7	12,2	57,0	0,7	51,6	47,7	58,2	0,7	50,6	48,7	+ 2,2	6,9	6,1	140
568,1	81,2	12,8	37,4	1,9	56,3	41,8	38,1	2,1	55,6	42,3	+ 2,1	7,5	7,8	141
571,6	85,9	17,5	51,3	1,7	62,3	35,9	54,2	1,7	62,0	36,3	+ 5,6	8,2	7,7	142
593,3	81,3	15,2	39,8	2,0	51,7	46,2	40,8	2,0	51,0	47,0	+ 2,7	8,5	7,4	143
601,7	79,0	12,9	45,6	2,0	53,5	44,5	46,5	2,0	52,3	45,6	+ 2,0	8,7	7,3	144
543,9	82,2	13,6	29,2	2,6	54,4	43,0	30,2	2,5	53,7	43,8	+ 3,4	8,6	8,7	145
562,4	83,2	14,5	352,7	1,4	50,0	48,5	361,4	1,4	49,4	49,2	+ 2,5	8,3⁴⁾	7,4⁴⁾	139 - 145
481,9	90,1	15,7	92,6	0,6	35,9	63,5	93,4	0,6	35,3	64,2	+ 0,9	15,8	14,8	
577,5	82,1	14,3	260,2	1,7	55,1	43,2	268,1	1,7	54,3	43,9	+ 3,0	-	-	
563,6	87,2	12,9	955,0	0,8	45,2	54,0	1 996,7	0,8	44,6	54,6	+ 2,1	6,6⁴⁾	6,2⁴⁾	120 - 145
519,4	90,6	13,4	790,9	0,3	33,5	66,2	805,0	0,3	33,0	66,7	+ 1,8	-	-	
576,9	86,3	12,7	164,1	1,2	53,2	45,6	1 191,7	1,2	52,4	46,4	+ 2,4	-	-	

Pfalz

522,4	89,2	13,4	58,2	0,4	26,9	72,6	58,8	0,4	26,3	73,2	+ 1,1	10,0	9,1	146
570,3	85,3	11,3	25,2	2,4	43,2	54,4	25,6	2,4	42,3	55,3	+ 1,4	8,6	8,8	147
567,8	86,2	11,3	29,8	0,9	60,5	38,6	30,7	0,9	59,3	39,9	+ 3,1	7,4	6,8	148
568,2	83,6	10,8	42,5	1,9	45,4	52,6	43,1	1,8	46,2	52,0	+ 1,5	10,3	10,0	149
593,2	86,8	10,1	26,7	1,2	44,0	54,8	26,9	1,2	43,7	55,2	+ 1,0	9,1	8,9	150
616,9	78,7	12,4	14,0	4,1	39,7	56,2	14,1	4,1	39,8	56,3	+ 0,6	7,2	6,0	151
556,1	86,5	11,7	43,5	1,3	52,6	46,1	44,6	1,3	52,0	46,7	+ 2,5	9,4	8,5	152
570,3	87,6	11,4	43,3	1,2	54,7	44,1	43,5	1,3	53,9	44,8	+ 0,4	9,0	8,3	153
611,8	80,8	12,6	24,4	2,2	51,1	46,6	25,1	2,1	50,5	47,4	+ 2,6	8,8	7,7	154
555,4	85,2	12,4	26,7	1,9	46,5	51,6	27,1	1,8	45,8	52,3	+ 1,4	5,7	6,2	155
598,7	84,6	13,1	44,9	1,8	61,1	37,1	46,3	1,8	60,5	37,7	+ 3,0	7,1	6,9	156
572,5	85,3	11,9	379,4	1,5	47,5	51,0	385,9	1,5	47,0	51,5	+ 1,7	7,2⁴⁾	6,7⁴⁾	146 - 156
522,4	89,2	13,4	58,2	0,4	26,9	72,6	58,8	0,4	26,3	73,2	+ 1,1	10,0	9,1	
577,0	85,0	11,7	321,1	1,7	51,2	47,1	327,0	1,7	50,8	47,5	+ 1,8	-	-	
478,7	87,6	15,0	45,8	0,6	30,6	68,7	45,6	0,6	30,6	68,7	- 0,5	14,7	13,7	157
606,5	77,4	12,1	28,3	4,1	47,8	48,1	29,0	3,8	47,6	48,8	+ 2,6	9,0	8,8	158
632,3	75,0	15,6	20,9	3,2	45,6	51,2	21,3	3,0	44,8	52,2	+ 2,0	9,7	8,0	159
633,0	78,6	13,5	12,4	3,8	49,6	46,6	13,1	3,5	50,2	46,4	+ 5,3	9,2	8,1	160
576,0	80,7	15,2	19,0	4,4	56,9	38,7	19,2	4,1	55,8	40,1	+ 1,6	9,8	8,9	161
580,9	79,6	14,3	126,4	2,7	42,8	54,5	128,3	2,6	42,6	54,8	+ 1,5	8,2⁴⁾	7,4⁴⁾	157 - 161
478,7	87,6	15,0	45,8	0,6	30,6	68,7	45,6	0,6	30,6	68,7	- 0,5	14,7	13,7	
606,3	78,1	14,2	80,6	3,9	49,7	46,4	82,7	3,6	49,2	47,2	+ 2,6	-	-	

Strukturdaten für die

Lfd. Nr.	Kreisfreie Stadt bzw. Stadtkreis, Landkreis bzw. Kreis	Ge-meinden	Fläche	Bevölkerung		Ausländer		Deutsche Bevölkerung		Zu- (+) bzw. Abnahme (-) der deutschen Bevölkerung gegenüber 30.9.1982
				27.5.1970	31.3.1987					
		am 31.12.1986			insgesamt					darunter männlich
		Anzahl	km ²	1 000			%	1 000		%
1	2	3	4	5	6	7	8	9		

Rheinland-

RB Rheinhessen-Pfalz

Kreisfreie Städte

162	Frankenthal (Pfalz)	1	43,8	40,9	44,3	4,5	10,2	39,8	18,8	+ 1,6
163	Kaiserslautern	1	139,7	99,7	96,5	7,0	7,2	89,5	42,2	- 1,8
164	Landau in der Pfalz	1	83,0	38,6	35,2	1,6	4,5	33,6	15,0	- 3,4
165	Ludwigshafen am Rhein	1	77,6	178,3	152,1	22,1	14,5	130,0	59,4	- 4,8
166	Mainz	1	97,7	172,2	189,0	20,8	11,0	168,2	78,8	+ 2,0
167	Neustadt an der Weinstraße	1	117,1	51,7	48,3	2,0	4,2	46,3	21,4	- 3,3
168	Pirmasens	1	61,4	57,8	46,0	1,6	3,5	44,3	20,0	- 4,2
169	Speyer	1	42,6	41,8	42,9	3,8	8,8	39,1	17,8	- 2,4
170	Worms	1	108,7	76,7	72,0	4,6	6,4	67,4	31,1	- 1,2
171	Zweibrücken	1	70,7	38,3	32,7	1,1	3,4	31,6	14,6	- 4,6

Landkreise

172	Alzey-Worms	69	588,2	96,3	98,3	2,9	2,9	95,5	46,2	+ 1,7
173	Bad Dürkheim	48	594,9	115,1	118,7	4,5	3,8	114,2	54,4	+ 1,5
174	Donnersbergkreis	81	645,5	67,0	66,3	2,5	3,8	63,8	30,6	- 0,8
175	Germersheim	31	463,2	91,7	101,7	6,7	6,8	95,0	45,6	+ 0,4
176	Kaiserslautern	50	639,8	96,3	94,5	3,6	3,8	90,9	43,7	- 1,1
177	Kusel	98	551,8	79,0	73,5	1,3	1,8	72,2	34,7	- 1,8
178	Südliche Weinstraße	75	639,9	98,2	95,6	2,4	2,6	93,1	44,4	+ 0,3
179	Ludwigshafen	25	304,9	115,2	129,8	5,6	4,3	124,2	60,5	+ 2,4
180	Mainz-Bingen	66	605,3	151,3	162,3	7,4	4,6	154,9	75,1	+ 1,5
181	Pirmasens	83	953,8	102,9	97,3	2,0	2,0	95,4	46,0	- 1,4
162 - 181	Zusammen	636	6 829,4	1 808,8	1 797,2	108,0	6,0	1 689,1	800,1	- 0,4
	Kreisfreie Städte	10	842,4	795,9	759,1	69,1	9,1	689,9	319,1	- 1,7
	Landkreise	626	5 987,0	1 012,9	1 038,1	38,9	3,7	999,2	481,0	+ 0,5
148 - 181	Land insgesamt	2 303	19 847,8	3 645,4	3 608,3	168,8	4,7	3 439,5	1 634,1	- 0,8
	Kreisfreie Städte	12	1 064,6	1 019,0	962,0	77,7	8,1	884,3	409,1	- 1,8
	Landkreise	2 291	18 783,2	2 626,4	2 646,3	91,1	3,4	2 555,2	1 225,0	- 0,5

Baden-

RB Stuttgart

Region Mittlerer Neckar

Stadtkreis

182	Stuttgart	1	207,4	633,2	566,1	102,6	18,1	463,5	209,0	- 1,2
-----	-----------	---	-------	-------	-------	-------	------	-------	-------	-------

Landkreise

183	Böblingen	26	617,9	260,9	314,5	41,8	13,3	272,7	131,5	+ 4,2
184	Esslingen	44	641,6	424,6	460,1	56,4	12,3	403,7	193,5	+ 1,9
185	Göppingen	38	642,3	227,2	231,2	25,0	10,8	206,2	97,0	+ 0,9
186	Ludwigsburg	39	687,2	397,5	439,0	60,8	13,9	378,2	180,2	+ 2,3
187	Rems-Murr-Kreis	31	858,1	331,4	360,2	39,3	10,9	320,9	153,5	+ 2,1

Region Franken

Stadtkreis

188	Heilbronn	1	99,9	113,7	111,9	14,8	13,2	97,1	44,7	+ 0,4
-----	-----------	---	------	-------	-------	------	------	------	------	-------

Landkreise

189	Heilbronn	46	1 099,6	222,9	253,0	19,7	7,8	233,3	112,5	+ 1,7
190	Hohenlohekreis	16	776,7	83,6	86,0	4,3	5,0	81,7	39,6	+ 2,3
191	Schwäbisch Hall	30	1 483,9	148,1	151,7	7,2	4,7	144,5	69,0	+ 0,8
192	Main-Tauber-Kreis	18	1 304,6	127,6	120,5	4,1	3,4	116,4	56,0	- 0,6

kreisfreien Städte und Landkreise

Bevölkerungsdichte am 31.12.1986	Deutsche Bevölkerung nach Altersgruppen im Alter von ... bis unter ... Jahren 1986						Bevölkerungsbewegung 1986					Lfd. Nr.	
	unter 15	15 - 18	18 - 25	25 - 35	35 - 60	60 und mehr	Lebendgeborene	Gestorbene	Zuzüge	Fortzüge	Zu- (+) bzw. Abnahme (-) der Bevölkerung		
	%						je 1 000 Einwohner						
Einwohner je km ²	10	11	12	13	14	15	16	17	18	19	20	21	

Pfalz

1 011	13,0	3,9	12,1	14,1	34,8	22,0	9,4	12,0	69,6	59,6	+ 7,5	162
693	12,6	3,5	13,0	17,1	30,7	23,1	9,7	12,9	50,2	56,3	- 9,2	163
425	14,0	3,8	13,0	15,5	29,3	24,5	11,3	13,5	52,0	55,4	- 5,6	164
1 960	11,6	3,4	12,0	14,7	34,1	24,1	10,4	11,9	46,7	54,9	- 9,7	165
1 934	11,0	3,0	13,2	20,0	32,4	20,4	9,1	10,1	58,5	55,2	+ 2,3	166
413	13,7	3,9	11,7	13,3	31,9	25,5	10,9	14,3	45,4	43,3	- 1,5	167
750	13,2	4,0	12,0	13,1	32,6	25,2	9,1	15,8	37,7	40,8	- 9,7	168
1 007	14,4	3,8	11,7	15,3	32,0	22,8	10,3	12,1	51,1	59,2	- 9,9	169
663	14,1	3,8	12,2	14,8	31,3	23,8	11,0	13,3	45,3	40,0	+ 3,0	170
463	13,8	4,0	11,5	13,3	32,7	24,8	9,6	14,0	41,0	45,7	- 9,0	171
167	16,1	4,3	11,3	14,8	32,8	20,8	10,7	11,5	43,6	36,3	+ 6,6	172
200	14,7	4,1	11,1	13,6	34,5	22,1	9,5	12,7	44,8	35,2	+ 6,4	173
103	15,6	4,4	11,4	14,6	32,3	21,7	10,8	12,9	33,6	38,7	- 7,2	174
219	16,3	4,4	12,6	16,5	33,4	16,9	11,9	10,5	37,4	39,5	- 0,7	175
148	15,0	4,2	11,8	14,6	32,9	21,4	10,3	12,2	41,1	39,7	- 0,5	176
133	15,3	4,4	11,4	14,3	32,2	22,4	10,5	12,9	27,4	26,2	- 1,2	177
149	15,7	4,3	12,0	14,2	33,0	20,8	10,4	11,2	37,4	33,9	+ 2,7	178
426	14,5	3,7	11,2	15,0	36,7	18,9	9,9	9,7	44,7	37,1	+ 7,9	179
268	15,8	4,2	11,6	15,3	33,8	19,3	10,5	10,8	74,9	70,3	+ 4,3	180
102	15,6	4,3	12,2	14,3	33,5	20,0	10,9	11,3	32,0	31,0	+ 0,6	181
263	14,3	3,9	12,0	15,3	33,1	21,4	10,3	11,8	47,2	45,7	- 0,1	162 - 181
902	12,5	3,5	12,4	16,1	32,3	23,1	9,9	12,3	50,9	52,3	- 3,8	
173	15,4	4,2	11,6	14,8	33,7	20,3	10,5	11,4	44,5	40,9	+ 2,7	
182	14,6	4,1	12,1	14,7	32,4	22,1	10,3	12,0	40,3	39,7	- 1,0	146 - 181
905	12,6	3,5	12,5	16,2	32,0	23,2	9,9	12,2	50,1	51,7	- 4,0	
141	15,4	4,3	12,0	14,2	32,5	21,7	10,4	11,9	36,8	35,3	+ 0,1	

Württemberg

2 727	9,9	3,0	11,6	16,2	33,7	25,6	8,9	10,6	68,5	60,0	+ 6,9	182
508	15,1	4,2	12,6	15,4	35,3	17,4	11,5	7,9	47,0	40,4	+ 10,3	183
716	14,3	4,0	12,1	15,4	34,7	19,4	11,1	8,7	39,6	35,9	+ 6,2	184
359	14,6	4,1	11,7	13,8	33,2	22,6	10,8	10,7	34,5	28,4	+ 6,2	185
638	14,4	4,1	12,0	15,1	35,4	18,9	11,4	8,6	44,3	38,0	+ 9,2	186
419	14,6	4,2	12,3	14,6	34,6	19,8	11,0	9,0	41,0	33,2	+ 9,8	187
1 119	12,6	3,6	11,7	14,2	33,4	24,5	10,3	10,4	58,9	55,4	+ 3,4	188
230	16,0	4,4	12,2	14,6	33,2	19,7	11,7	10,2	39,7	31,6	+ 9,6	189
111	16,9	4,8	12,8	14,2	30,7	20,7	11,5	10,3	34,7	30,3	+ 5,6	190
102	17,0	4,6	12,3	14,1	30,3	21,7	12,0	11,4	40,0	38,7	+ 1,9	191
92	16,7	4,4	12,3	14,1	29,9	22,6	11,2	11,2	28,7	29,8	- 1,2	192

Strukturdaten für die

Lfd. Nr.	Kreisfreie Stadt bzw. Stadtkreis, Landkreis bzw. Kreis	Landwirtschaftliche Betriebe 1987				Bergbau und Verarbeitendes Gewerbe 1987			Fertiggestellte Wohnungen 1986		Bestand an Wohnungen am 31.12.1986
		insgesamt	davon mit ... bis unter ... ha LF				Betriebe	Beschäftigte	insgesamt	darunter Eigen-tums-woh-nungen in %	
			1 - 5 1)	5 - 20	20 - 50	50 und mehr					insgesamt
		je 1 000 Einwohner	%				je 1 000 Einwohner	%	je 1 000 Einwohner		je 1 000 Einwohner
22	23	24	25	26	27	28	29	30	31	32	

Rheinland-

RB Rheinhessen-Pfalz												
Kreisfreie Städte												
162	Frankenthal (Pfalz)	2,1	13,0	21,7	52,2	13,0	0,7	213,5	54,1	6,4	70,8	472,2
163	Kaiserslautern	0,6	45,8	18,6	25,4	10,2	0,7	177,3	78,7	4,1	22,3	525,8
164	Landau in der Pfalz	15,7	69,3	26,5	3,4	0,7	0,9	76,2	67,3	4,8	33,7	474,4
165	Ludwigshafen am Rhein	0,9	27,8	41,4	26,3	4,5	0,4	417,9	52,7	3,7	13,5	502,8
166	Mainz	2,2	47,1	33,7	18,4	0,7	0,5	127,1	56,9	3,4	19,3	468,8
167	Neustadt an der Weinstraße	14,0	70,5	24,6	4,4	0,4	0,6	48,0	65,7	4,4	31,2	500,2
168	Pirmasens	1,9	37,5	34,1	25,0	3,4	1,7	217,2	75,4	3,1	4,3	570,3
169	Speyer	1,2	48,0	18,0	26,0	8,0	0,9	138,1	71,1	4,2	36,5	480,4
170	Worms	5,6	36,7	31,0	28,8	3,4	0,8	137,8	70,2	3,2	19,2	490,1
171	Zweibrücken	3,9	34,1	20,6	28,6	16,7	0,6	150,4	68,7	4,0	-	511,8
Landkreise												
172	Alzey-Worms	41,2	50,9	28,7	18,7	1,7	0,4	19,6	68,5	4,5	-	425,4
173	Bad Dürkheim	19,6	56,9	33,2	8,4	1,4	0,6	57,4	73,5	5,8	8,8	461,1
174	Donnersbergkreis	22,9	22,6	32,7	35,9	8,8	0,7	110,9	79,3	5,9	-	442,6
175	Germersheim	12,4	48,3	31,0	17,8	2,9	0,6	169,2	75,8	6,6	22,5	434,3
176	Kaiserslautern	9,5	27,5	32,4	30,0	10,2	0,5	48,4	79,8	8,0	3,2	474,3
177	Kusel	17,5	39,2	30,2	20,5	10,1	0,5	49,3	80,5	6,3	5,6	434,5
178	Südliche Weinstraße	41,6	66,2	27,7	5,6	0,5	0,5	55,7	78,7	5,2	9,2	448,4
179	Ludwigshafen	7,0	32,8	34,7	28,6	3,8	0,3	24,1	73,6	8,0	16,5	436,7
180	Mainz-Bingen	28,4	63,8	26,0	8,8	1,4	0,4	69,2	54,1	7,1	14,1	413,9
181	Pirmasens	11,4	33,8	29,9	29,7	6,6	1,1	92,9	82,9	6,2	-	444,7
162 - 181	Zusammen	13,7	51,8	29,2	15,8	3,1	0,6	122,5	65,0	5,2	14,1	463,6
	Kreisfreie Städte	3,4	53,2	28,1	15,8	2,9	0,7	197,5	60,8	3,9	24,7	496,0
	Landkreise	21,1	51,7	29,4	15,8	3,1	0,5	67,6	73,8	6,2	9,3	439,9
146 - 181	Land insgesamt	16,7	49,2	31,0	16,1	3,6	0,7	102,1	68,5	4,6	10,8	449,7
	Kreisfreie Städte	3,1	52,8	28,7	15,7	2,9	0,7	175,4	61,8	3,8	23,4	493,6
	Landkreise	21,7	49,1	31,1	16,2	3,7	0,7	75,4	74,1	4,9	7,2	433,8

Baden-

RB Stuttgart												
Region Mittlerer Neckar												
Stadtkreis												
182	Stuttgart	0,8	72,1	20,4	6,8	0,6	0,6	221,8	51,9	3,2	38,2	464,6
Landkreise												
183	Böblingen	6,5	53,4	29,6	14,6	2,4	0,8	266,8	70,6	8,1	37,6	424,0
184	Esslingen	5,6	63,2	25,6	9,6	1,6	1,1	192,0	66,0	7,0	40,6	431,9
185	Göppingen	8,5	30,5	41,9	24,4	3,2	1,2	169,1	69,0	7,1	21,6	438,8
186	Ludwigsburg	7,9	54,4	27,9	16,8	0,8	1,0	140,0	63,1	8,0	43,8	439,9
187	Rems-Murr-Kreis	11,0	58,7	32,3	8,5	0,5	1,1	153,1	64,2	7,8	38,7	438,1
Region Franken												
Stadtkreis												
188	Heilbronn	3,6	44,1	37,5	16,1	2,3	1,0	172,3	65,1	4,7	33,7	466,8
Landkreise												
189	Heilbronn	21,8	53,2	29,6	15,5	1,7	0,9	142,0	76,7	9,2	23,9	437,2
190	Hohenlohekreis	38,5	31,9	46,1	20,2	1,8	1,3	175,9	72,9	6,7	14,7	416,7
191	Schwäbisch Hall	36,3	26,5	44,0	28,0	1,5	1,2	114,6	73,5	5,8	18,9	433,8
192	Main-Tauber-Kreis	39,5	34,5	39,5	22,3	3,7	1,3	128,7	73,9	4,9	14,5	432,9

Fußnoten siehe Seite 142.

kreisfreien Städte und Landkreise

Kraftfahrzeugbestand am 1. 1. 1988			Sozialversicherungspflichtig beschäftigte Arbeitnehmer								Zu- (+) bzw. Ab- nahme (-) der Be- schäftigten insgesamt gegen- über 1986	Arbeitslosenquote Ende Juni		Lfd. Nr.
			30. 6. 1986				30. 6. 1987							
ins- gesamt	dar. Pkw einschl. Kombi, Kleinbusse		ins- gesamt	davon			ins- gesamt	davon						
	ins- gesamt	darunter schadstoff- arm ²⁾		Land- und Forst- wirtschaft	Produ- zierendes Gewerbe	Dienst- leistungs- bereich		Land- und Forst- wirtschaft	Produ- zierendes Gewerbe	Dienst- leistungs- bereich				
je 1 000 Einwohner	%		1 000	%			1 000	% ³⁾			1987	1988		
33	34	35	36	37	38	39	40	41	42	43	44	45	46	

Pfalz

520,7	90,5	11,0	17,3	0,2	65,2	34,6	17,2	0,2	63,6	36,2	- 0,7	9,0	9,0	162
508,1	90,1	11,6	53,1	0,2	39,7	60,1	53,5	0,2	40,0	59,8	+ 0,8	10,8	11,6	163
614,2	87,0	13,3	15,5	0,8	34,8	64,4	15,3	0,7	33,3	66,0	- 1,5	8,5	8,1	164
514,8	90,6	11,2	98,7	0,6	69,6	29,8	99,9	0,6	69,5	29,9	+ 1,2	9,7	10,0	165
487,2	89,8	12,8	92,9	0,3	35,4	64,3	94,7	0,3	34,8	64,9	+ 2,0	7,4	7,2	166
607,8	86,3	12,1	16,7	1,4	27,8	70,8	15,9	1,3	28,3	70,4	+ 1,2	7,7	8,2	167
553,1	90,4	10,8	27,8	0,2	48,4	51,3	27,5	0,2	47,1	52,7	- 1,2	12,9	13,8	168
561,6	90,2	11,6	19,4	0,4	41,4	58,3	20,0	0,2	41,0	58,8	+ 2,9	9,4	8,9	169
533,7	87,8	10,6	25,6	0,9	50,7	48,4	26,4	0,9	49,4	49,8	+ 2,9	10,7	10,4	170
539,0	89,4	9,1	12,4	1,0	53,8	45,2	12,3	0,9	53,3	45,8	- 0,9	11,9	13,3	171
655,2	77,6	11,6	14,7	6,7	36,6	56,8	14,9	6,1	36,3	57,6	+ 1,4	8,1	8,1	172
627,5	84,5	10,8	24,2	3,8	44,1	52,0	25,2	3,4	43,6	53,0	+ 4,2	6,3	5,9	173
596,4	82,6	11,6	15,9	2,6	61,7	35,7	16,2	2,5	61,1	36,4	+ 2,0	8,9	8,9	174
609,2	85,9	15,1	30,3	1,1	66,6	32,2	31,1	1,2	65,3	33,5	+ 2,8	6,1	6,3	175
562,7	87,1	10,3	19,9	2,2	46,5	51,3	19,9	2,1	45,8	52,2	+ 0,1	7,7	8,6	176
562,4	85,3	9,1	10,8	1,7	54,7	43,6	11,0	1,6	55,3	43,1	+ 2,0	10,0	10,8	177
660,3	78,0	12,1	19,3	3,0	48,2	48,8	19,4	2,9	47,2	49,9	+ 1,0	7,3	7,1	178
599,7	87,7	11,2	16,4	7,8	43,6	48,6	17,5	7,4	43,4	49,2	+ 6,6	5,5	5,4	179
625,2	82,2	11,9	33,5	3,0	53,0	43,9	33,3	3,0	50,7	46,3	- 0,5	6,1	5,8	180
571,8	86,7	10,1	21,2	2,1	69,7	28,1	20,9	2,2	68,0	29,8	- 1,4	8,8	8,9	181
574,3	85,9	11,5	584,6	1,4	50,5	48,1	592,2	1,4	49,8	48,8	+ 1,3	7,2⁴⁾	7,1⁴⁾	162 - 181
525,8	89,5	11,6	378,5	0,5	48,8	50,7	382,7	0,5	48,3	51,2	+ 1,1	-	-	
609,8	83,7	11,5	206,1	3,2	53,4	43,3	209,5	3,1	52,4	44,6	+ 1,7	-	-	
574,5	84,8	12,0	1 090,4	1,6	48,5	49,8	1 106,3	1,6	48,0	50,5	+ 1,5	7,3⁴⁾	7,0⁴⁾	146 - 181
520,8	89,3	12,1	482,5	0,5	44,5	55,0	487,1	0,5	44,0	55,5	+ 0,9	-	-	
594,0	83,4	12,0	607,8	2,5	51,8	45,7	619,2	2,4	51,1	46,5	+ 1,9	-	-	

Württemberg

492,9	90,5	19,2	360,5	0,4	42,6	57,1	366,0	0,4	42,0	57,6	+ 1,5	5,0	5,4	182
587,6	88,9	22,6	141,9	0,5	67,6	31,9	146,0	0,5	66,9	32,6	+ 2,9	3,8	3,9	183
582,9	88,3	17,8	172,7	0,7	64,6	34,7	178,5	0,7	63,5	35,8	+ 2,1	3,1	3,3	184
562,2	86,4	14,4	81,3	0,8	64,6	34,6	83,0	0,8	64,1	35,1	+ 2,0	4,2	4,4	185
573,0	87,8	14,1	142,1	1,2	57,9	40,9	145,7	1,2	57,4	41,4	+ 2,5	4,2	4,4	186
576,1	86,1	16,0	117,7	1,3	65,0	33,7	120,4	1,2	64,2	34,6	+ 2,3	3,7	4,2	187
539,3	88,9	16,0	59,3	0,6	46,2	53,3	60,2	0,6	45,9	53,5	+ 1,5	6,3	6,8	188
613,6	83,4	14,2	74,0	1,8	66,5	31,6	75,3	1,8	65,7	32,5	+ 1,8	4,7	5,2	189
657,9	78,7	13,5	30,3	2,1	64,8	33,1	31,1	1,9	64,0	34,1	+ 2,7	3,6	4,0	190
642,1	77,2	12,9	50,2	2,1	54,8	43,1	50,9	1,9	54,8	43,3	+ 1,2	4,8	4,8	191
607,7	77,4	12,5	40,1	1,5	56,9	41,6	40,7	1,4	56,4	42,1	+ 1,4	4,2	4,4	192

Strukturdaten für die

Lfd. Nr.	Kreisfreie Stadt bzw. Stadtkreis, Landkreis bzw. Kreis	Ge-meinden	Fläche	Bevölkerung		Ausländer		Deutsche Bevölkerung		Zu- (+) bzw. Abnahme (-) der deutschen Bevölkerung gegenüber 30.9.1982	
				27.5.1970	31.3.1987						
		am 31.12.1986		insgesamt					darunter männlich		
		Anzahl	km ²	1 000			%	1 000			%
1	2	3	4	5	6	7	8	9			
Baden-											
Region Ostwürttemberg											
Landkreise											
193	Heidenheim	11	627,2	127,2	123,9	10,7	8,6	113,2	53,7	+ 8,0	
194	Ostalbkreis	42	1 511,5	269,2	277,5	18,4	6,6	259,1	123,8	+ 1,0	
182 - 194	Zusammen	343	10 557,8	3 367,0	3 495,6	405,1	11,6	3 090,5	1 464,1	+ 1,3	
	Stadtkreise	2	307,2	746,9	678,0	117,4	17,3	560,6	253,8	- 0,9	
	Landkreise	341	10 250,6	2 620,1	2 817,6	287,7	10,2	2 529,8	1 210,3	+ 1,8	
RB Karlsruhe											
Region Mittlerer Oberrhein											
Stadtkreise											
195	Baden - Baden	1	140,2	51,5	49,2	4,0	8,2	45,2	19,2	+ 0,5	
196	Karlsruhe	1	173,5	287,5	268,1	24,9	9,3	243,2	113,3	- 0,8	
Landkreise											
197	Karlsruhe	32	1 084,9	331,6	363,8	24,3	6,7	339,5	163,5	+ 1,3	
198	Rastatt	23	738,8	186,4	191,0	13,0	6,8	178,0	84,2	+ 1,1	
Region Unterer Neckar											
Stadtkreise											
199	Heidelberg	1	108,8	129,7	135,7	13,6	10,0	122,2	54,6	+ 0,4	
200	Mannheim	1	145,0	332,2	294,9	46,1	15,6	248,8	115,2	- 2,8	
Landkreise											
201	Neckar - Odenwald - Kreis	27	1 126,3	130,5	129,0	6,3	4,9	122,7	59,7	- 0,2	
202	Rhein - Neckar - Kreis	54	1 061,8	413,0	470,2	33,9	7,2	436,3	208,2	+ 1,3	
Region Nordschwarzwald											
Stadtkreis											
203	Pforzheim	1	97,8	106,4	104,4	13,1	12,6	91,3	41,0	- 0,9	
Landkreise											
204	Calw	25	797,5	118,4	136,8	13,2	9,6	123,7	58,3	+ 3,8	
205	Enzkreis	28	573,9	146,0	165,5	14,6	8,8	150,9	72,0	+ 2,5	
206	Freudenstadt	17	870,7	95,1	102,1	6,8	6,6	95,4	44,9	+ 2,1	
195 - 206	Zusammen	211	6 919,2	2 328,3	2 411,0	213,9	8,9	2 197,2	1 034,3	+ 0,6	
	Stadtkreise	5	665,3	907,2	852,5	101,7	11,9	750,7	343,4	- 1,2	
	Landkreise	206	6 254,0	1 421,1	1 558,5	112,1	7,2	1 446,4	690,9	+ 1,6	
RB Freiburg											
Region Südlicher Oberrhein											
Stadtkreis											
207	Freiburg im Breisgau	1	153,1	174,4	185,8	13,5	7,3	172,3	77,3	+ 4,4	
Landkreise											
208	Breisgau - Hochschwarzwald	50	1 378,3	162,4	210,4	9,4	4,5	201,0	96,4	+ 3,9	
209	Emmendingen	24	679,9	120,7	135,5	4,9	3,6	130,6	62,9	+ 2,0	
210	Ortenaukreis	51	1 860,6	346,8	354,6	16,4	4,6	338,1	160,9	+ 0,0	
Region Schwarzwald - Baar - Heuberg											
Landkreise											
211	Rottweil	22	769,5	129,6	126,0	7,4	5,9	118,5	56,6	+ 0,0	
212	Schwarzwald - Baar - Kreis	20	1 025,3	192,5	194,1	19,1	9,8	175,1	82,5	- 0,7	
213	Tuttlingen	35	734,4	107,8	111,9	9,9	8,9	102,0	49,4	+ 1,1	
Region Hochrhein - Bodensee											
Landkreise											
214	Konstanz	25	818,1	220,3	234,2	20,9	8,9	213,2	100,8	+ 2,1	
215	Lörrach	42	806,8	190,9	192,1	16,4	8,6	175,7	83,6	+ 0,8	
216	Waldshut	32	1 131,1	136,9	147,2	11,8	8,0	135,4	64,9	+ 2,3	
207 - 216	Zusammen	302	9 357,0	1 782,3	1 891,8	129,9	6,9	1 762,0	835,2	+ 1,5	
	Stadtkreis	1	153,1	174,4	185,8	13,5	7,3	172,3	77,3	+ 4,4	
	Landkreise	301	9 204,0	1 607,9	1 706,1	116,4	6,8	1 589,7	757,9	+ 1,2	

kreisfreien Städte und Landkreise

Bevölkerungsdichte am 31.12.1986	Deutsche Bevölkerung nach Altersgruppen im Alter von ... bis unter ... Jahren 1988						Bevölkerungsbewegung 1986					Lfd. Nr.
	unter 15	15 - 18	18 - 25	25 - 35	35 - 60	60 und mehr	Lebendgeborene	Gestorbene	Zuzüge	Fortzüge	Zu- (+) bzw. Abnahme (-) der Bevölkerung	
Einwohner je km ²	%						je 1 000 Einwohner					
10	11	12	13	14	15	16	17	18	19	20	21	

Württemberg

197	15,8	4,4	11,6	13,5	32,4	22,3	12,3	10,5	31,3	30,3	+ 2,9	193
183	17,3	4,7	12,5	14,3	30,8	20,4	11,9	10,4	28,0	26,5	+ 2,9	194
331	14,4	4,1	12,1	14,9	33,5	21,0	11,0	9,7	44,3	38,8	+ 6,7	182 - 194
2 204	10,3	3,1	11,7	15,9	33,7	25,4	9,1	10,6	66,9	59,2	+ 6,3	
274	15,3	4,3	12,2	14,7	33,5	20,0	11,4	9,5	38,8	33,9	+ 6,8	
351	10,5	3,2	11,0	13,1	31,6	30,7	7,9	15,2	76,9	58,0	+ 11,8	195
1 547	10,6	3,0	12,1	17,4	32,7	24,1	8,9	12,1	55,7	52,1	+ 0,4	196
335	15,1	4,1	12,0	15,2	34,7	18,9	10,7	9,8	36,6	33,4	+ 4,1	197
258	14,6	4,1	12,2	14,7	33,8	20,7	10,2	10,8	38,4	33,5	+ 4,3	198
1 252	9,6	2,5	13,6	22,6	30,5	21,2	8,8	9,7	90,1	78,2	+ 11,2	199
2 033	10,5	3,1	11,2	15,8	34,5	24,9	9,0	12,0	48,2	48,3	- 1,1	200
115	15,8	4,6	12,9	14,2	31,1	21,4	11,2	11,4	30,5	27,7	+ 2,5	201
443	14,1	3,9	11,6	15,7	35,0	19,8	10,4	10,1	39,8	35,3	+ 4,9	202
1 068	12,0	3,7	11,6	14,0	33,5	25,2	9,3	11,8	63,8	58,7	+ 2,6	203
171	15,3	4,1	12,7	15,3	31,1	21,5	12,2	10,4	56,7	48,9	+ 11,8	204
288	15,5	4,1	11,9	14,7	34,4	19,4	11,2	9,5	40,9	36,1	+ 6,6	205
117	15,9	4,5	13,1	13,6	30,9	21,8	11,2	11,6	43,1	39,0	+ 3,6	206
348	13,4	3,7	12,0	15,7	33,5	21,6	10,1	10,8	47,3	42,4	+ 4,2	195 - 206
1 282	10,6	3,0	11,9	17,1	33,0	24,4	8,9	11,8	60,8	55,4	+ 2,5	
249	14,9	4,1	12,1	15,1	33,8	20,0	10,8	10,3	39,9	35,3	+ 5,1	
1 216	11,2	2,9	15,1	22,3	27,8	20,7	9,2	9,9	86,9	75,9	+ 10,5	207
152	16,1	4,4	12,8	16,1	31,9	18,8	11,8	8,2	54,1	45,5	+ 12,3	208
199	16,6	4,6	12,2	15,2	32,5	18,9	11,4	9,9	33,7	30,6	+ 4,7	209
190	15,9	4,7	13,0	14,7	31,4	20,3	11,5	10,4	25,2	23,9	+ 2,3	210
164	16,4	4,7	12,4	12,9	32,0	21,7	11,4	10,4	31,8	30,9	+ 1,9	211
189	14,8	4,3	12,4	13,9	32,9	21,6	11,4	10,5	34,8	36,2	- 0,5	212
152	15,9	4,6	12,3	14,0	32,3	20,9	11,3	10,6	36,5	35,1	+ 2,0	213
287	13,3	3,8	12,8	15,1	32,9	22,1	9,8	9,9	47,1	39,3	+ 7,7	214
238	14,6	4,2	12,2	14,5	33,9	20,6	10,8	9,8	34,4	29,4	+ 6,0	215
130	16,1	4,5	12,5	14,3	31,4	21,2	11,2	10,0	40,0	31,3	+ 10,0	216
202	15,0	4,3	12,9	15,4	31,9	20,6	10,9	9,9	42,0	37,3	+ 5,7	207 - 216
1 216	11,2	2,9	15,1	22,3	27,8	20,7	9,2	9,9	86,9	75,9	+ 10,5	
185	15,4	4,4	12,6	14,6	32,3	20,6	11,1	9,9	37,1	33,1	+ 5,2	

Strukturdaten für die

Lfd. Nr.	Kreisfreie Stadt bzw. Stadtkreis, Landkreis bzw. Kreis	Landwirtschaftliche Betriebe 1987					Bergbau und Verarbeitendes Gewerbe 1987			Fertiggestellte Wohnungen 1986		Bestand an Wohnungen am 31.12.1986
		insgesamt	davon mit ... bis unter ... ha LF				Betriebe	Beschäftigte		insgesamt	darunter Eigentumswohnungen in %	
			1 - 5 1)	5 - 20	20 - 50	50 und mehr		insgesamt	darunter Arbeiter			
		je 1 000 Einwohner	%				je 1 000 Einwohner	%	je 1 000 Einwohner		je 1 000 Einwohner	
22	23	24	25	26	27	28	29	30	31	32		
Baden -												
Region Ostwürttemberg												
Landkreise												
193	Heidenheim	11,3	23,1	40,8	30,5	5,6	0,9	199,0	69,0	4,3	3,6	441,3
194	Ostalbkreis	18,7	27,0	50,6	20,8	1,6	1,0	171,3	69,2	5,2	13,9	420,5
182 - 194	Zusammen	11,6	41,6	37,6	18,9	2,0	1,0	179,9	65,1	6,4	32,2	439,2
	Stadtkreise	1,3	59,3	28,3	11,1	1,4	0,7	213,6	53,7	3,4	37,2	464,9
	Landkreise	14,1	41,2	37,8	19,1	2,0	1,0	171,8	68,5	7,1	31,6	433,1
RB Karlsruhe												
Region Oberrhein												
Stadtkreise												
195	Baden - Baden	8,3	90,5	7,1	1,5	1,0	0,8	77,8	56,1	5,1	25,8	510,6
196	Karlsruhe	0,9	65,0	21,3	8,3	5,4	0,7	130,3	55,0	5,5	57,2	481,9
Landkreise												
197	Karlsruhe	8,7	66,4	18,4	10,0	5,2	0,8	117,0	71,3	5,2	16,0	437,7
198	Rastatt	11,0	78,7	15,5	3,2	2,6	0,9	176,7	75,1	7,4	30,6	444,1
Region Unterer Neckar												
Stadtkreise												
199	Heidelberg	1,2	54,9	26,5	16,7	1,9	0,8	108,7	53,3	5,2	14,7	428,1
200	Mannheim	0,6	37,8	30,3	30,9	1,1	0,7	219,3	58,6	3,9	40,6	479,8
Landkreise												
201	Neckar - Odenwald - Kreis	23,2	34,3	38,6	21,0	6,0	1,1	110,3	74,0	4,5	5,5	425,3
202	Rhein - Neckar - Kreis	5,7	46,1	27,5	22,7	3,8	0,7	108,1	70,1	5,0	21,1	433,6
Region Nordschwarzwald												
Stadtkreis												
203	Pforzheim	1,0	64,4	20,2	6,7	8,7	2,1	224,2	60,3	3,8	52,0	491,0
Landkreise												
204	Calw	17,3	62,6	29,1	6,8	1,5	0,9	85,9	73,1	9,1	23,8	448,4
205	Enzkreis	10,0	59,9	24,3	12,7	3,1	1,4	138,5	71,0	7,4	9,6	442,2
206	Freudenstadt	25,4	60,9	28,9	7,7	2,5	1,5	126,4	71,6	5,5	19,9	453,1
195 - 206	Zusammen	7,7	58,0	26,0	12,4	3,7	0,9	137,1	65,7	5,5	26,3	451,6
	Stadtkreise	1,3	68,3	18,2	10,7	2,8	0,8	166,1	57,3	4,7	42,4	475,4
	Landkreise	11,3	57,4	26,4	12,5	3,7	0,9	121,3	72,0	6,0	19,3	438,6
RB Freiburg												
Region Südlicher Oberrhein												
Stadtkreis												
207	Freiburg im Breisgau	2,7	67,7	25,1	6,4	0,8	0,5	76,5	55,7	5,4	48,6	414,6
Landkreise												
208	Breisgau - Hochschwarzwald	31,2	59,2	28,8	11,0	1,0	0,7	73,2	72,6	6,2	17,3	395,7
209	Emmendingen	29,3	65,1	28,8	5,5	0,6	0,9	100,3	72,2	5,0	7,4	406,4
210	Ortenaukreis	24,8	61,3	32,7	4,8	1,1	1,2	141,6	75,6	5,4	12,8	417,0
Region Schwarzwald - Baar - Heuberg												
Landkreise												
211	Rottweil	23,0	45,9	39,3	11,1	3,7	1,5	175,9	72,2	3,9	4,9	435,1
212	Schwarzwald - Baar - Kreis	14,0	30,5	41,9	23,8	3,8	1,5	189,5	68,4	4,3	17,1	448,9
213	Tuttlingen	16,6	43,0	38,2	12,5	6,3	1,9	193,8	75,1	5,2	9,8	438,4
Region Hochrhein - Bodensee												
Landkreise												
214	Konstanz	11,2	39,6	36,3	20,3	3,8	0,7	120,4	64,6	5,3	22,1	436,5
215	Lörrach	13,6	47,7	40,2	11,4	0,8	0,9	141,4	68,6	5,6	26,7	432,2
216	Waldshut	24,5	36,9	45,3	15,7	2,1	1,0	129,2	68,7	6,6	22,7	425,4
207 - 216	Zusammen	19,1	51,9	35,0	11,1	2,0	1,0	131,2	70,1	5,3	20,0	424,0
	Stadtkreise	2,7	67,7	25,1	6,4	0,8	0,5	76,5	55,7	5,4	48,6	414,6
	Landkreise	20,9	51,7	35,2	11,1	2,0	1,1	137,2	71,0	5,3	16,8	425,0

Fußnoten siehe Seite 142.

kreisfreien Städte und Landkreise

Kraftfahrzeugbestand am 1. 1. 1988			Sozialversicherungspflichtig beschäftigte Arbeitnehmer									Zu- (+) bzw. Ab- nahme (-) der Be- schäftigten insgesamt gegen- über 1986	Arbeitslosenquote Ende Juni		Lfd. Nr.
			30. 6. 1986			30. 6. 1987									
ins- gesamt	dar. Pkw einschl. Kombi, Kleinbusse		ins- gesamt	davon			ins- gesamt	davon							
	ins- gesamt	darunter schadstoff- arm 2)		Land- und Forst- wirtschaft	Produ- zierendes Gewerbe	Dienst- leistungs- bereich		Land- und Forst- wirtschaft	Produ- zierendes Gewerbe	Dienst- leistungs- bereich					
je 1 000 Einwohner	%		1 000	%			1 000	%			1987	1988			
33	34	35	36	37	38	39	40	41	42	43	44	45	46		

Württemberg

564,7	84,8	13,6	46,2	1,2	69,7	29,1	46,9	1,2	69,5	29,3	+ 1,6	5,0	4,9	193
571,4	83,0	13,7	95,6	1,4	66,4	32,2	96,9	1,4	65,6	33,0	+ 1,4	5,4	5,5	194
589,3	86,1	16,3	1 412,1	0,9	57,7	41,4	1 439,4	0,9	57,1	42,0	+ 1,9	4,1⁴⁾	4,3⁴⁾	182 - 194
500,6	90,2	18,6	419,9	0,4	43,1	56,5	426,2	0,4	42,6	57,0	+ 1,5	-	-	
585,9	85,3	15,8	992,2	1,1	63,9	35,0	1 013,2	1,1	63,2	35,7	+ 2,1	-	-	
596,4	88,1	13,0	24,2	1,2	34,4	64,4	24,9	1,2	34,0	64,7	+ 2,9	4,8	4,6	195
497,1	89,4	13,8	139,7	0,3	35,4	64,3	141,9	0,3	34,9	64,9	+ 1,6	7,8	7,7	196
575,9	87,3	12,3	101,1	0,8	60,6	38,6	102,4	0,8	59,4	39,8	+ 1,2	5,1	4,9	197
612,2	86,6	15,0	66,6	1,2	67,8	31,0	67,9	1,2	66,8	32,0	+ 1,9	5,3	5,7	198
454,0	89,9	12,6	67,3	0,5	31,8	67,7	67,8	0,5	31,3	68,2	+ 0,7	7,9	8,0	199
544,4	90,0	11,8	170,3	0,3	48,8	51,0	171,0	0,3	48,5	51,3	+ 0,4	9,2	9,7	200
577,3	82,4	13,9	37,0	1,3	57,7	41,0	38,0	1,1	57,4	41,5	+ 2,6	5,1	5,3	201
559,5	89,1	12,1	116,9	0,9	61,0	38,1	120,0	0,9	60,5	38,7	+ 2,6	5,8	5,9	202
492,8	91,0	12,9	58,7	0,5	54,7	44,8	59,6	0,5	54,0	45,5	+ 1,5	6,1	6,6	203
563,0	84,2	17,4	37,9	1,9	48,5	49,5	39,0	1,9	47,8	50,3	+ 2,8	3,1	3,5	204
584,3	85,8	13,5	44,1	0,9	73,9	25,2	45,3	0,9	73,2	25,9	+ 2,8	3,7	3,9	205
591,3	81,9	15,6	33,5	1,9	55,5	42,5	34,3	1,9	55,4	42,7	+ 2,4	3,8	3,6	206
553,5	87,6	13,2	897,5	0,7	51,6	47,7	912,1	0,7	51,1	48,2	+ 1,6	5,7⁴⁾	5,7⁴⁾	195 - 206
511,8	89,8	12,7	460,2	0,4	42,2	57,4	465,2	0,4	41,8	57,9	+ 1,1	-	-	
576,3	86,5	13,5	437,3	1,1	61,5	37,4	446,8	1,1	60,7	38,2	+ 2,2	-	-	
453,2	87,4	13,9	81,8	0,6	29,1	70,3	82,1	0,5	28,7	70,9	+ 0,4	11,2	10,9	207
614,5	81,2	11,8	51,8	1,9	50,6	47,5	53,1	1,8	50,2	48,1	+ 2,4	4,9	4,6	208
563,7	81,7	10,7	34,3	1,4	62,0	36,6	35,0	1,2	61,1	37,7	+ 2,1	5,9	5,5	209
586,1	82,6	11,5	126,7	1,4	56,1	42,5	129,4	1,3	55,5	43,2	+ 2,1	5,7	5,3	210
604,9	83,0	13,3	45,6	1,0	67,3	31,6	45,7	0,9	66,8	32,3	+ 0,2	4,0	4,0	211
563,2	85,6	13,6	76,6	0,6	64,9	34,4	77,1	0,6	64,4	34,9	+ 0,7	5,7	5,4	212
567,7	83,7	15,0	43,3	0,8	70,9	28,4	43,8	0,8	70,5	28,7	+ 1,2	5,1	5,5	213
546,9	85,7	13,1	76,0	1,4	51,3	47,3	77,2	1,4	51,7	48,9	+ 1,5	5,5	5,7	214
552,0	85,7	12,6	63,9	0,8	58,2	41,0	64,4	0,8	58,3	40,8	+ 0,9	4,7	5,0	215
588,2	82,3	13,3	44,4	1,0	61,9	37,1	45,2	1,0	61,2	37,8	+ 1,8	3,8	4,0	216
564,8	83,8	12,7	644,6	1,1	55,4	43,5	653,1	1,0	55,1	43,9	+ 1,3	5,2⁴⁾	5,0⁴⁾	207 - 216
453,2	87,4	13,9	81,8	0,6	29,1	70,3	82,1	0,5	28,7	70,9	+ 0,4	11,2	10,9	
577,0	83,5	12,6	562,7	1,2	59,3	39,6	571,0	1,1	58,9	40,0	+ 1,5	-	-	

Strukturdaten für die

Lfd. Nr.	Kreisfreie Stadt bzw. Stadtkreis, Landkreis bzw. Kreis	Ge-meinden	Fläche	Bevölkerung		Ausländer		Deutsche Bevölkerung		Zu- (+) bzw. Abnahme (-) der deutschen Bevölkerung gegenüber 30.9.1982	
				27.5.1970	31.3.1987						
		am 31.12.1986		insgesamt					darunter männlich		
		Anzahl	km ²	1 000			%	1 000			%
		1	2	3	4	5	6	7	8		9

Baden-

RB Tübingen										
Region Neckar-Alb										
Landkreise										
217	Reutlingen	27	1 094,1	226,9	244,0	23,4	9,6	220,8	104,2	+ 3,4
218	Tübingen	15	519,1	152,2	182,3	15,7	8,6	166,8	79,8	+ 4,7
219	Zollernalbkreis	25	917,7	170,5	170,8	13,7	8,0	157,1	74,4	- 0,3
Region Donau-Iller										
Stadtkreis										
220	Ulm	1	118,7	101,6	101,0	13,0	12,9	87,9	40,9	+ 2,5
Landkreise										
221	Alb-Donau-Kreis	55	1 357,2	147,3	160,3	11,5	7,2	148,8	72,8	+ 1,2
222	Biberach	45	1 409,8	145,3	153,4	6,4	4,1	147,0	71,3	+ 1,3
Region Bodensee-Oberschwaben										
Landkreise										
223	Bodenseekreis	23	664,6	151,2	175,6	13,6	7,7	162,0	77,3	+ 3,6
224	Ravensburg	39	1 631,7	212,5	235,3	14,1	6,0	221,2	105,9	+ 2,0
225	Sigmaringen	25	1 204,4	109,7	114,8	6,7	5,8	108,2	52,7	+ 2,1
217 - 225	Zusammen	255	8 917,3	1 417,3	1 537,5	118,0	7,7	1 419,4	679,4	+ 2,3
	Stadtkreis	1	118,7	101,6	101,0	13,0	12,9	87,9	40,9	+ 2,5
	Landkreise	254	8 798,6	1 315,7	1 436,5	105,0	7,3	1 331,5	638,5	+ 2,3
182 - 225	Land insgesamt	1 111	35 751,4	8 894,9	9 335,9	866,9	9,3	8 469,0	4 013,0	+ 1,3
	Stadtkreise	9	1 244,3	1 930,2	1 817,2	245,7	13,5	1 571,8	715,4	- 0,3
	Landkreise	1 102	34 507,1	6 964,8	7 518,7	621,2	8,3	6 897,5	3 297,5	+ 1,7

Bay

RB Oberbayern										
Kreisfreie Städte										
226	Ingolstadt	1	133,4	85,7	92,9	10,4	11,2	82,4	38,8	+ 3,3
227	München	1	310,4	1 293,6	1 275,2	221,8	17,4	1 053,4	478,8	- 1,1
228	Rosenheim	1	37,1	46,0	53,2	5,2	9,8	47,9	22,8	+ 1,9
Landkreise										
229	Altötting	24	569,4	89,9	93,4	3,6	3,9	89,8	42,0	+ 0,9
230	Bad Tölz-Wolfratshausen	21	1 110,9	85,1	100,2	5,3	5,3	94,9	44,9	+ 2,2
231	Berchtesgadener Land	15	839,9	86,3	92,8	7,3	7,9	85,5	38,7	+ 0,3
232	Dachau	17	579,2	88,7	105,4	8,1	7,6	97,3	46,9	+ 3,0
233	Ebersberg	21	549,3	73,9	98,6	4,7	4,8	93,9	45,7	+ 1,8
234	Eichstätt	30	1 214,4	85,6	97,3	3,1	3,2	94,2	46,6	+ 2,0
235	Erding	26	870,9	79,0	89,6	3,6	4,0	86,2	42,6	+ 2,6
236	Freising	24	799,8	95,2	123,1	7,8	6,3	115,4	57,2	+ 6,0
237	Fürstenfeldbruck	23	434,7	118,6	178,2	9,8	5,5	168,4	81,1	+ 3,3
238	Garmisch-Partenkirchen	22	1 012,2	75,4	83,1	5,4	6,5	77,7	35,5	+ 0,5
239	Landsberg a. Lech	31	804,4	70,3	84,2	2,6	3,1	81,6	40,8	+ 5,8
240	Miesbach	17	863,5	73,1	82,9	4,5	5,5	78,4	36,0	+ 2,2
241	Mühlldorf a. Inn	31	805,3	83,9	91,7	3,2	3,4	88,6	42,0	+ 0,2
242	München	29	667,7	168,3	270,8	22,7	8,4	248,1	120,9	+ 6,6
243	Neuburg-Schrobenhausen	18	739,7	73,4	75,6	2,6	3,5	72,9	35,4	+ 1,1
244	Pfaffenhofen a.d. Ilm	19	759,3	78,6	88,3	2,8	3,2	85,5	42,3	+ 4,6
245	Rosenheim	45	1 436,0	158,8	198,2	9,3	4,8	186,9	89,5	+ 5,8
246	Starnberg	14	488,0	86,7	113,5	8,2	7,2	105,3	48,9	+ 5,3
247	Traunstein	35	1 537,1	133,6	144,9	5,8	4,0	139,1	65,1	+ 1,9
248	Weilheim-Schongau	34	966,5	96,4	109,5	5,0	4,5	104,5	51,0	+ 3,5
226 - 248	Zusammen	499	17 528,9	3 324,1	3 740,6	362,9	9,7	3 377,7	1 593,2	+ 1,9
	Kreisfreie Städte	3	480,9	1 425,3	1 421,2	237,4	16,7	1 183,8	540,2	- 0,7
	Landkreise	496	17 048,1	1 898,8	2 319,4	125,5	5,4	2 193,9	1 053,0	+ 3,4

kreisfreien Städte und Landkreise

Bevölkerungsdichte am 31.12.1988	Deutsche Bevölkerung nach Altersgruppen im Alter von ... bis unter ... Jahren 1988						Bevölkerungsbewegung 1988					Lfd. Nr.	
	unter 15	15 - 18	18 - 25	25 - 35	35 - 60	60 und mehr	Lebendgeborene	Gestorbene	Zuzüge	Fortzüge	Zu- (+) bzw. Abnahme (-) der Bevölkerung		
	%						je 1 000 Einwohner						
Einwohner je km ²	10	11	12	13	14	15	16	17	18	19	20	21	

Württemberg

222	15,0	4,2	12,6	15,7	32,0	20,5	11,2	9,3	41,9	33,9	+ 10,0	217
350	15,0	3,5	13,2	22,2	29,7	18,4	12,8	7,4	62,2	57,2	+ 10,4	218
186	15,5	4,4	12,2	13,8	33,3	20,8	11,3	10,4	31,6	30,5	+ 2,0	219
849	13,1	3,7	12,8	16,1	30,9	23,4	10,4	10,2	82,3	74,4	+ 8,1	220
118	17,5	4,9	12,5	14,5	31,7	19,0	12,8	9,4	37,1	35,2	+ 5,2	221
109	18,1	5,0	13,1	14,7	30,0	19,1	12,8	9,6	30,4	28,5	+ 5,1	222
264	15,5	4,4	12,5	14,0	32,8	20,8	10,9	9,2	48,1	36,3	+ 13,6	223
144	17,0	4,8	13,1	14,4	30,8	19,8	12,3	9,5	36,7	33,7	+ 5,9	224
95	17,1	4,9	14,5	15,5	29,6	18,5	12,2	8,9	42,9	42,0	+ 4,3	225
172	16,0	4,4	12,9	15,6	31,3	19,7	11,9	9,3	44,1	39,4	+ 7,4	217 - 225
849	13,1	3,7	12,8	16,1	30,9	23,4	10,4	10,2	82,3	74,4	+ 8,1	
163	16,2	4,5	12,9	15,6	31,3	19,4	12,0	9,2	41,5	36,9	+ 7,4	
261	14,6	4,1	12,4	15,3	32,8	20,8	10,9	10,0	44,6	39,6	+ 6,0	182 - 225
1 460	10,7	3,1	12,2	17,2	32,5	24,3	9,1	11,1	67,0	60,0	+ 5,0	
218	15,4	4,3	12,4	14,9	32,9	20,1	11,3	9,7	39,2	34,6	+ 6,2	

ern

694	14,2	3,7	12,2	15,3	33,2	21,4	11,2	9,8	47,1	40,3	+ 8,2	226
4 107	9,0	2,3	11,1	16,5	37,3	23,8	8,3	10,2	59,7	51,4	+ 6,4	227
1 433	11,7	3,4	12,9	16,0	30,8	25,2	10,2	10,8	63,9	55,3	+ 8,1	228
164	16,2	4,4	12,0	13,2	31,7	22,6	11,1	11,8	34,8	28,2	+ 5,9	229
90	15,3	4,0	11,4	13,8	33,4	22,1	10,9	10,4	41,5	33,5	+ 8,6	230
111	14,1	4,0	12,1	13,0	30,5	26,3	9,1	12,4	43,4	35,8	+ 4,3	231
182	15,2	3,9	11,4	16,0	35,2	18,3	10,7	9,5	40,6	32,6	+ 9,3	232
179	15,5	4,2	12,0	14,8	36,6	17,0	10,5	8,4	51,8	45,3	+ 8,6	233
80	19,1	4,4	12,2	15,6	31,3	17,4	13,1	8,9	32,2	26,9	+ 9,7	234
103	17,2	4,6	12,2	15,7	32,2	18,2	12,3	10,2	34,2	26,2	+ 10,1	235
154	15,9	4,0	12,7	19,3	32,1	16,0	12,3	7,7	47,1	37,1	+ 14,8	236
409	14,7	4,0	11,6	15,9	37,6	16,2	10,3	7,8	52,3	44,8	+ 10,1	237
82	12,8	3,5	12,2	14,2	31,7	25,5	10,0	11,7	61,8	56,8	+ 3,3	238
104	16,8	4,3	12,6	14,9	32,2	19,1	11,5	10,3	50,3	42,4	+ 9,3	239
96	14,1	3,8	11,9	13,8	33,3	23,2	10,7	11,6	48,9	40,6	+ 7,4	240
114	16,6	4,6	11,6	13,8	31,1	22,3	11,0	12,4	38,8	32,4	+ 2,9	241
405	13,3	3,7	11,4	16,0	38,7	18,9	8,5	7,6	70,5	58,2	+ 13,4	242
102	18,0	4,5	12,2	15,1	30,8	19,4	12,4	10,3	30,1	27,5	+ 4,8	243
116	17,5	4,3	11,9	16,0	32,3	18,1	11,9	8,7	37,9	26,7	+ 14,6	244
136	16,4	4,3	11,4	14,3	32,3	21,3	11,8	10,5	48,5	35,4	+ 14,5	245
232	13,4	3,6	10,8	14,2	36,6	21,4	9,4	9,1	62,1	48,8	+ 13,7	246
94	16,3	4,3	11,8	12,9	31,3	23,3	10,8	11,1	33,1	27,0	+ 5,6	247
113	15,7	4,0	11,2	14,0	33,3	21,9	11,5	11,4	36,8	28,6	+ 8,4	248
213	13,4	3,5	11,6	15,5	34,8	21,3	9,9	10,0	51,6	43,1	+ 8,5	226 - 248
2 954	9,5	2,4	11,2	16,4	36,7	23,7	8,5	10,2	59,1	50,8	+ 6,6	
136	15,5	4,1	11,8	14,9	33,7	20,0	10,8	9,8	47,0	38,4	+ 9,7	

Strukturdaten für die

Lfd. Nr.	Kreisfreie Stadt bzw. Stadtkreis, Landkreis bzw. Kreis	Landwirtschaftliche Betriebe 1987				Bergbau und Verarbeitendes Gewerbe 1987				Fertiggestellte Wohnungen 1986		Bestand an Wohnungen am 31.12.1986
		insgesamt	davon mit ... bis unter ... ha LF				Betriebe	Beschäftigte	insgesamt	darunter Arbeiter	insgesamt	
			1 - 5 1)	5 - 20	20 - 50	50 und mehr						je 1 000 Einwohner
		22	23	24	25	26	27	28	29	30	31	32
Baden -												
RB Tübingen												
Region Neckar-Alb												
Landkreise												
217	Reutlingen	14,2	43,3	35,9	17,6	3,2	1,3	162,6	69,3	6,4	25,2	429,5
218	Tübingen	11,7	64,9	23,9	8,1	3,1	0,9	78,8	69,6	6,6	22,4	390,1
219	Zollernalbkreis	18,7	58,8	29,0	7,7	4,5	2,4	208,8	74,9	3,7	5,4	447,1
Region Donau-Iller												
Stadtkreis												
220	Ulm	2,8	25,7	38,4	31,0	4,9	1,0	274,7	57,9	7,8	21,0	450,0
Landkreise												
221	Alb-Donau-Kreis	29,3	20,8	47,2	29,1	2,9	1,1	103,6	77,1	5,6	6,9	395,0
222	Biberach	33,7	21,4	47,4	29,0	2,1	1,0	145,2	67,3	5,6	8,2	401,4
Region Bodensee-Oberschwaben												
Landkreise												
223	Bodenseekreis	18,0	32,6	51,2	15,3	0,9	0,7	153,9	57,5	6,6	27,2	427,5
224	Ravensburg	24,5	18,8	48,4	31,0	1,9	0,9	118,7	69,6	4,9	18,5	386,0
225	Sigmaringen	32,4	23,5	48,2	25,0	3,3	1,4	130,2	76,7	5,7	11,2	394,3
217 - 225	Zusammen	20,6	31,4	43,2	22,7	2,7	1,2	147,1	68,3	5,8	17,9	412,5
	Stadtkreis	2,8	25,7	38,4	31,0	4,9	1,0	274,7	57,9	7,8	21,0	450,0
	Landkreise	21,8	31,4	43,3	22,7	2,6	1,2	138,2	69,7	5,7	17,6	409,9
182 - 225	Land insgesamt	13,6	44,4	36,5	16,7	2,4	1,0	153,6	66,6	5,9	26,2	435,0
	Stadtkreise	1,5	61,0	24,7	12,1	2,2	0,7	180,6	55,7	4,5	39,6	463,8
	Landkreise	16,5	44,0	36,8	16,8	2,4	1,1	147,0	69,8	6,2	23,8	428,0
Bay												
RB Oberbayern												
Kreisfreie Städte												
226	Ingolstadt	4,7	17,8	52,5	27,4	2,3	0,5	388,2	79,7	5,5	17,9	464,4
227	München	0,3	48,6	19,0	22,1	10,3	0,4	138,9	45,9	4,7	32,7	478,9
228	Rosenheim	3,2	36,1	39,6	24,3	-	0,9	114,0	68,5	4,1	55,8	476,8
Landkreise												
229	Altötting	24,4	26,9	45,9	25,8	1,5	0,7	200,4	71,6	5,1	12,0	448,8
230	Bad Tölz-Wolfratshausen	17,8	20,2	41,1	34,4	4,3	0,9	79,1	60,8	3,7	17,1	387,2
231	Berchtesgadener Land	20,7	33,3	55,9	10,6	0,2	0,8	48,1	70,6	6,8	41,2	447,7
232	Dachau	18,8	17,3	42,5	34,4	5,7	0,6	62,6	71,9	5,4	31,9	401,1
233	Ebersberg	17,2	18,6	47,9	30,2	3,3	0,5	43,6	77,9	6,1	19,2	391,0
234	Eichstätt	36,7	23,0	50,0	24,0	3,0	0,9	47,8	78,8	5,8	1,4	377,1
235	Erding	44,0	23,2	47,0	27,3	2,6	0,7	47,5	76,4	7,6	13,3	361,3
236	Freising	24,8	19,9	49,6	27,0	3,5	0,8	85,8	64,5	7,2	24,5	360,7
237	Fürstenfeldbruck	6,9	19,3	42,9	31,0	6,8	0,5	36,4	54,3	6,6	26,4	398,0
238	Garmisch-Partenkirchen	14,7	35,7	40,6	21,9	1,8	0,5	29,4	71,7	5,1	31,8	463,8
239	Landsberg a. Lech	29,1	16,6	53,7	26,3	3,4	0,6	51,8	75,7	7,4	13,3	402,6
240	Miesbach	19,5	17,1	48,9	29,5	4,5	0,7	51,4	71,3	8,1	26,0	444,4
241	Mühldorf a. Inn	38,2	23,7	45,4	29,3	1,7	1,0	94,4	77,9	6,0	22,3	419,0
242	München	3,3	16,6	37,8	35,7	10,0	0,9	124,7	38,1	5,3	22,5	380,4
243	Neuburg-Schrobenhausen	40,6	18,2	58,3	21,8	1,7	0,9	93,0	72,6	5,2	12,3	413,3
244	Pfaffenhofen a. d. Ilm	39,0	23,5	55,8	19,5	1,3	0,7	90,5	67,9	6,5	10,9	395,9
245	Rosenheim	26,2	22,0	54,4	22,7	1,0	0,8	67,4	69,9	4,3	19,6	390,2
246	Sarnberg	6,9	21,9	40,4	30,6	7,1	0,6	69,8	50,3	4,7	21,2	399,3
247	Traunstein	31,1	21,9	47,0	30,2	0,9	0,9	99,5	70,9	7,2	30,2	440,8
248	Weilheim-Schongau	25,4	16,5	42,7	38,1	2,7	0,8	104,0	70,0	4,4	14,4	407,6
226 - 248	Zusammen	13,8	21,9	48,6	26,8	2,6	0,6	107,6	57,3	5,4	25,1	431,5
	Kreisfreie Städte	0,7	32,0	38,4	24,9	4,7	0,4	154,2	52,1	4,7	32,3	477,8
	Landkreise	21,9	21,8	48,8	26,8	2,6	0,7	79,1	63,5	5,8	21,8	403,1

Fußnoten siehe Seite 142.

kreisfreien Städte und Landkreise

Kraftfahrzeugbestand am 1. 1. 1988			Sozialversicherungspflichtig beschäftigte Arbeitnehmer									Zu- (+) bzw. Ab- nahme (-) der Be- schäftigten insgesamt gegen- über 1986	Arbeitslosenquote Ende Juni		Lfd. Nr.
			30. 6. 1986			30. 6. 1987									
ins- gesamt	dar. Pkw einschl. Kombi, Kleinbusse		ins- gesamt	davon			ins- gesamt	davon							
	ins- gesamt	darunter schadstoff- arm 2)		Land- und Forst- wirtschaft	Produ- zierendes Gewerbe	Dienst- leistungs- bereich		Land- und Forst- wirtschaft	Produ- zierendes Gewerbe	Dienst- leistungs- bereich					
je 1 000 Einwohner	%		1 000	%			1 000	% 3)			1987	1988			
33	34	35	36	37	38	39	40	41	42	43	44	45	46		

Württemberg

580,4	84,3	15,4	89,8	1,2	61,2	37,5	92,4	1,2	60,6	38,2	+ 2,9	4,3	4,9	217
538,8	85,1	14,7	52,0	0,9	43,9	55,1	53,0	0,9	43,0	56,1	+ 1,8	5,0	5,8	218
617,8	84,5	14,6	69,8	0,9	71,8	27,3	70,5	0,8	71,7	27,5	+ 1,0	3,6	4,2	219
507,3	88,0	14,2	69,7	0,4	47,1	52,5	70,8	0,4	47,8	51,8	+ 1,6	8,0	7,7	220
600,3	79,8	13,6	37,6	2,5	66,5	31,0	37,9	2,2	66,2	31,6	+ 1,0	5,1	4,8	221
614,8	78,0	12,8	48,1	2,3	63,2	34,4	49,4	2,1	63,4	34,6	+ 2,8	4,6	4,2	222
610,8	84,2	13,9	60,2	1,5	61,7	38,8	61,8	1,4	61,4	37,2	+ 2,5	4,1	4,2	223
586,0	80,4	13,0	77,9	2,1	50,6	47,3	79,0	1,9	50,8	47,3	+ 1,4	5,1	5,2	224
608,8	78,2	13,0	36,4	2,1	60,2	37,7	37,3	1,9	60,3	37,8	+ 2,4	4,8	4,7	225
586,8	82,4	14,0	541,5	1,5	58,1	40,4	552,0	1,3	58,0	40,7	+ 1,9	4,4 ⁴⁾	4,7 ⁴⁾	217 - 225
507,3	88,0	14,2	69,7	0,4	47,1	52,5	70,8	0,4	47,8	51,8	+ 1,6	8,0	7,7	
592,4	82,1	14,0	471,8	1,6	59,7	38,7	481,2	1,5	59,5	39,0	+ 2,0	-	-	
567,2	85,4	14,4	3 495,6	1,0	55,8	43,2	3 556,6	0,9	55,3	43,7	+ 1,7	4,8 ⁴⁾	4,9 ⁴⁾	182 - 225
501,4	89,6	15,1	1 031,6	0,4	41,9	57,7	1 044,4	0,4	41,5	58,1	+ 1,2	-	-	
583,1	84,5	14,2	2 464,0	1,2	61,6	37,2	2 512,3	1,2	61,1	37,7	+ 2,0	-	-	

ern

613,3	89,0	19,8	58,5	0,6	67,8	31,6	62,4	0,5	66,9	32,6	+ 6,6	7,9	9,2	226
482,8	90,0	16,2	656,7	0,4	35,6	64,0	660,2	0,3	34,0	65,7	+ 0,5	6,8	6,4	227
529,0	87,4	13,4	25,9	0,8	39,7	59,4	26,5	0,9	39,5	59,6	+ 2,3	7,6	7,7	228
592,6	81,5	13,0	34,4	1,0	72,0	26,9	35,1	1,0	70,9	28,1	+ 1,9	4,9	5,3	229
613,6	83,1	13,8	27,2	2,4	51,2	46,5	27,7	2,2	50,5	47,3	+ 1,8	4,9	5,2	230
557,7	84,0	13,2	28,9	1,4	37,7	61,0	29,2	1,1	36,9	61,9	+ 1,2	4,3	4,3	231
582,9	83,1	14,6	20,8	2,1	55,3	42,6	21,5	1,9	54,2	43,9	+ 3,2	3,7	4,3	232
576,4	83,4	14,3	18,9	3,3	47,9	48,9	19,8	3,2	45,9	50,9	+ 4,8	4,7	5,1	233
596,1	78,0	16,9	17,1	3,2	55,2	41,6	17,3	3,0	53,9	43,1	+ 1,0	5,3	5,5	234
649,2	74,9	14,6	19,8	2,6	47,9	49,4	20,2	2,5	46,9	50,7	+ 2,3	3,8	4,2	235
608,4	80,0	13,9	35,9	1,9	50,7	47,3	37,1	1,8	50,1	48,1	+ 3,3	4,1	4,1	236
540,0	87,2	13,9	30,5	1,6	43,6	54,8	31,9	1,6	43,1	55,3	+ 4,5	5,4	5,1	237
554,3	82,5	11,9	25,1	1,4	30,2	68,3	25,4	1,5	29,9	68,6	+ 0,9	4,5	4,1	238
638,1	79,3	11,8	19,0	2,9	47,1	50,1	19,5	2,7	47,3	50,1	+ 3,1	4,5	4,4	239
625,2	83,9	13,2	22,9	2,5	39,9	57,6	23,4	2,4	39,6	58,0	+ 2,1	4,4	4,0	240
623,5	77,2	13,0	25,4	1,8	58,1	40,0	26,0	1,6	57,5	40,9	+ 2,1	10,3	8,9	241
580,9	88,0	16,0	99,4	1,1	47,4	51,5	105,7	1,0	45,3	53,7	+ 6,4	4,0	3,8	242
627,5	76,3	13,3	20,0	2,1	61,7	38,1	20,5	2,0	62,1	35,8	+ 2,6	6,1	6,5	243
648,8	77,2	15,3	20,6	2,8	59,2	38,1	20,6	2,8	60,6	36,9	- 0,0	5,9	6,7	244
599,0	81,3	13,7	46,6	2,4	51,6	45,9	48,0	2,2	50,2	47,6	+ 2,9	5,7	5,4	245
583,2	87,6	14,2	28,1	1,6	43,6	54,8	29,7	1,5	42,4	56,1	+ 5,6	3,3	3,0	246
625,3	79,2	13,6	45,4	2,0	54,2	43,7	46,1	1,8	53,7	44,4	+ 1,7	5,9	6,0	247
612,6	79,3	12,1	30,7	2,0	55,0	43,0	31,5	2,0	54,4	43,7	+ 2,8	4,8	4,8	248
556,5	84,6	14,9	1 357,7	1,1	43,8	55,1	1 385,2	1,0	42,7	56,3	+ 2,0	5,3 ⁴⁾	5,1 ⁴⁾	226 - 248
493,0	89,9	16,4	741,1	0,4	38,3	61,3	749,1	0,3	37,0	62,7	+ 1,1	-	-	
595,4	81,9	14,0	616,7	1,9	50,3	47,7	636,1	1,8	49,4	48,8	+ 3,2	-	-	

Strukturdaten für die

Lfd. Nr.	Kreisfreie Stadt bzw. Stadtkreis, Landkreis bzw. Kreis	Ge-meinden	Fläche	Bevölkerung		Ausländer		Deutsche Bevölkerung		Zu- (+) bzw. Abnahme (-) der deutschen Bevölkerung gegenüber 30.9.1982
				27.5.1970	31.3.1987					
		am 31.12.1986		insgesamt						darunter männlich
		Anzahl	km ²	1 000			%	1 000		%
1	2	3	4	5	6	7	8	9		

Bay

RB Niederbayern										
Kreisfreie Städte										
249	Landshut	1	65,7	58,4	57,1	3,3	5,8	53,7	24,1	+ 1,0
250	Passau	1	69,7	48,8	52,6	2,5	4,8	50,1	23,1	+ 1,9
251	Straubing	1	67,6	43,8	41,6	0,9	2,2	40,7	19,0	- 2,6
Landkreise										
252	Deggendorf	26	860,3	95,8	101,3	2,1	2,1	99,2	47,3	+ 0,2
253	Dingolfing-Landau	15	878,1	72,1	74,7	1,7	2,2	73,1	35,1	+ 1,4
254	Freyung-Grafenau	25	984,4	72,4	73,3	0,6	0,9	72,7	34,5	+ 0,2
255	Kelheim	24	1 067,2	85,4	87,3	3,2	3,7	84,0	40,4	+ 0,9
256	Landshut	35	1 348,3	96,6	114,6	2,6	2,2	112,1	54,3	+ 3,5
257	Passau	38	1 530,4	149,1	159,2	2,7	1,7	156,5	74,4	+ 1,8
258	Regen	24	975,0	74,5	75,4	0,7	0,9	74,7	35,2	+ 0,5
259	Rottal-Inn	31	1 281,4	101,9	101,1	2,3	2,3	98,7	46,0	+ 0,2
260	Straubing-Bogen	37	1 203,1	78,5	80,0	0,7	0,9	79,3	38,5	+ 1,4
249 - 260	Zusammen	258	10 331,2	977,2	1 018,3	23,4	2,3	994,9	472,0	+ 1,1
	Kreisfreie Städte	3	203,0	151,0	151,3	6,7	4,5	144,6	66,2	+ 0,3
	Landkreise	255	10 128,2	826,2	866,9	16,6	1,9	850,3	405,8	+ 1,2
RB Oberpfalz										
Kreisfreie Städte										
261	Amberg	1	50,1	48,3	43,3	1,7	4,0	41,6	19,1	- 1,2
262	Regensburg	1	80,8	133,1	123,6	5,9	4,8	117,7	54,5	- 6,5
263	Weiden i.d. OPf.	1	68,1	46,9	41,7	1,1	2,7	40,6	18,4	- 3,9
Landkreise										
264	Amberg-Weizbach	27	1 255,3	95,1	93,5	1,3	1,4	92,3	45,0	- 0,2
265	Cham	39	1 509,8	116,2	116,9	0,8	0,7	116,1	55,1	+ 1,0
266	Neumarkt i.d. OPf.	19	1 343,9	92,7	103,3	2,4	2,3	101,0	48,8	+ 2,7
267	Neustadt a.d. Waldnaab	37	1 429,0	92,4	90,2	1,6	1,7	88,7	42,5	- 0,2
268	Regensburg	41	1 395,4	120,3	144,9	2,8	2,0	142,0	69,6	+ 2,8
269	Schwandorf	33	1 472,8	135,1	129,3	1,4	1,1	127,9	62,3	- 0,8
270	Tirschenreuth	26	1 086,2	83,8	75,8	1,0	1,3	74,8	35,6	- 2,0
261 - 270	Zusammen	225	9 691,3	963,8	962,7	20,0	2,1	942,7	450,9	- 0,6
	Kreisfreie Städte	3	198,9	228,2	208,7	8,8	4,2	199,9	91,9	- 4,9
	Landkreise	222	9 492,3	735,6	754,0	11,2	1,5	742,8	359,0	+ 0,6
RB Oberfranken										
Kreisfreie Städte										
271	Bamberg	1	54,7	77,5	69,5	2,9	4,1	66,6	29,2	- 1,5
272	Bayreuth	1	66,9	69,2	72,4	2,9	4,0	69,5	32,1	+ 2,6
273	Coburg	1	47,1	49,0	44,2	2,4	5,3	41,9	19,5	- 2,0
274	Hof	1	57,9	56,8	50,5	4,2	8,3	46,3	20,7	- 3,5
Landkreise										
275	Bamberg	36	1 168,1	106,7	119,7	1,5	1,2	118,2	58,2	+ 2,3
276	Bayreuth	33	1 273,1	97,1	96,5	1,3	1,3	95,2	45,7	+ 0,2
277	Coburg	17	591,5	85,2	81,4	2,1	2,6	79,3	38,0	- 1,0
278	Forchheim	29	842,9	87,5	98,3	3,3	3,3	95,0	45,9	+ 2,8
279	Hof	27	892,3	120,2	104,8	3,0	2,8	101,9	47,6	- 4,1
280	Kronach	18	651,8	80,7	73,5	1,2	1,6	72,3	34,0	- 2,9
281	Kulmbach	22	656,5	78,5	73,0	1,5	2,1	71,5	33,5	- 2,4
282	Lichtenfels	11	521,8	67,9	64,8	1,1	1,7	63,7	30,2	- 1,4
283	Wunsiedel i. Fichtelgebirge	17	606,7	103,1	88,1	3,8	4,3	84,2	38,6	- 4,1
271 - 283	Zusammen	214	7 231,2	1 079,1	1 036,4	31,1	3,0	1 005,4	473,3	- 1,0
	Kreisfreie Städte	4	226,7	252,5	236,6	12,3	5,2	224,3	101,5	- 0,8
	Landkreise	210	7 004,5	826,6	799,9	18,7	2,3	781,1	371,8	- 1,0
RB Mittelfranken										
Kreisfreie Städte										
284	Ansbach	1	99,9	40,4	37,4	1,6	4,3	35,8	16,0	- 2,1
285	Erlangen	1	77,0	95,0	99,9	9,7	9,7	90,2	42,4	- 2,2
286	Fürth	1	63,4	105,3	98,3	11,7	11,9	86,5	39,8	+ 1,0
287	Nürnberg	1	185,8	504,1	467,1	59,5	12,7	407,7	182,8	- 2,7
288	Schwabach	1	40,7	30,8	35,6	2,1	5,9	33,5	15,8	- 0,2

kreisfreien Städte und Landkreise

Bevölkerungsdichte am 31.12.1986	Deutsche Bevölkerung nach Altersgruppen im Alter von ... bis unter ... Jahren 1986						Bevölkerungsbewegung 1986					Lfd. Nr.	
	unter 15	15 - 18	18 - 25	25 - 35	35 - 60	60 und mehr	Lebendgeborene	Gestorbene	Zuzüge	Fortzüge	Zu- (+) bzw. Abnahme (-) der Bevölkerung		
	%						je 1 000 Einwohner						
Einwohner je km ²	10	11	12	13	14	15	16	17	18	19	20	21	

ern

869	11,9	3,7	12,7	15,5	30,5	25,8	9,1	12,7	63,5	54,8	+ 5,1	249
756	12,2	4,1	15,9	17,0	28,5	22,2	8,3	10,6	49,6	43,3	+ 4,0	250
615	13,1	4,1	11,3	15,6	31,7	24,2	9,6	13,1	45,7	42,5	- 0,3	251
118	17,1	4,7	12,3	14,8	30,6	20,5	11,4	10,3	23,9	20,9	+ 4,2	252
85	17,4	4,7	12,0	15,0	30,7	20,2	11,2	11,6	24,0	19,3	+ 4,3	253
74	19,5	5,0	13,0	15,1	29,3	18,2	12,8	10,3	20,6	21,1	+ 2,0	254
82	17,6	4,8	12,5	14,4	31,1	19,6	12,3	10,9	27,3	23,0	+ 5,6	255
85	18,4	4,8	12,3	15,2	31,5	17,8	11,8	9,7	34,0	28,3	+ 7,9	256
104	19,0	5,0	12,4	14,4	29,5	19,8	11,5	10,6	25,6	21,8	+ 4,7	257
77	18,0	4,9	12,3	15,2	30,6	19,0	12,0	11,7	22,3	19,0	+ 3,6	258
79	17,7	4,8	12,2	13,9	29,5	21,9	11,7	11,8	23,8	20,1	+ 3,6	259
66	18,2	4,9	12,4	14,9	30,7	18,9	12,2	11,0	26,5	23,3	+ 4,4	260
99	17,3	4,7	12,5	14,9	30,3	20,2	11,4	11,0	29,9	25,9	+ 4,5	249-260
746	12,3	3,9	13,4	16,0	30,2	24,1	9,0	12,1	53,8	47,4	+ 3,2	
86	18,2	4,8	12,4	14,7	30,3	19,6	11,8	10,8	25,7	22,1	+ 4,7	
866	13,7	4,1	12,3	14,5	31,9	23,5	9,5	12,6	38,9	39,8	- 4,0	261
1 532	10,3	3,4	13,1	19,2	29,7	24,3	8,5	12,5	53,2	54,6	- 5,3	262
614	14,3	4,6	12,1	12,9	31,4	24,7	10,6	13,1	40,3	44,2	- 6,3	263
75	17,5	4,8	12,3	14,0	32,3	19,0	12,2	10,6	27,2	24,5	+ 4,3	264
77	18,9	5,0	12,6	14,7	29,1	19,7	12,2	11,6	18,6	16,8	+ 2,3	265
77	19,3	4,8	12,8	14,6	30,5	18,0	13,2	9,7	22,6	19,6	+ 6,5	266
63	18,6	4,8	11,9	13,7	31,3	19,7	12,8	11,5	24,0	26,2	- 0,9	267
104	17,7	4,5	11,7	17,1	32,4	16,5	12,2	9,3	36,7	33,2	+ 6,4	268
88	17,2	4,8	13,0	14,8	31,1	19,1	10,8	11,2	22,0	22,0	- 0,5	269
70	17,5	4,6	12,2	13,3	31,2	21,2	11,3	13,1	16,1	19,6	- 5,3	270
99	16,8	4,5	12,4	15,3	31,0	19,9	11,4	11,2	29,7	29,2	+ 0,6	261-270
1 050	11,8	3,8	12,7	17,0	30,5	24,2	9,1	12,6	47,7	49,5	- 5,2	
79	18,1	4,7	12,4	14,8	31,1	18,8	12,1	10,9	24,7	23,6	+ 2,2	
1 272	12,1	3,8	13,0	16,0	29,1	26,1	10,5	14,0	42,6	43,9	- 4,7	271
1 081	12,4	3,4	13,8	16,1	30,0	24,3	9,0	11,9	55,2	45,6	+ 6,7	272
942	11,4	3,8	13,5	15,2	29,5	26,7	9,8	14,5	66,2	57,7	+ 3,8	273
874	11,8	3,8	10,8	13,0	32,4	28,2	9,0	16,8	52,5	52,9	- 8,1	274
102	19,5	4,7	12,5	15,4	31,3	16,6	14,1	9,9	28,3	25,6	+ 6,9	275
76	16,6	4,4	11,5	14,2	32,2	21,1	10,9	12,5	27,6	25,4	+ 0,7	276
138	15,5	4,4	11,5	13,7	33,7	21,3	11,8	11,2	26,1	29,4	- 2,7	277
153	17,5	4,4	11,9	15,2	32,1	18,8	12,7	10,2	32,9	25,6	+ 9,8	278
118	13,7	4,2	10,5	12,4	33,8	25,3	8,6	13,5	23,3	27,2	- 8,8	279
113	16,1	4,4	11,6	13,8	32,3	21,7	10,3	12,3	15,1	17,0	- 3,9	280
111	14,7	4,4	11,1	13,5	32,9	23,4	9,0	12,7	22,3	23,9	- 5,3	281
124	16,4	4,3	12,1	14,2	32,1	20,9	10,5	12,4	18,8	19,0	- 2,1	282
146	12,9	3,9	10,2	12,0	34,0	27,1	8,5	15,9	25,3	23,5	- 5,6	283
143	15,1	4,2	11,8	14,2	32,1	22,6	10,6	12,6	31,4	30,0	- 0,7	271-283
1 045	12,0	3,7	12,9	15,2	30,1	26,1	9,6	14,1	53,0	48,9	- 0,4	
114	16,0	4,4	11,4	13,9	32,7	21,8	10,8	12,2	25,0	24,5	- 0,7	
375	13,2	3,7	11,1	14,1	30,3	27,8	11,2	11,9	43,2	41,0	+ 1,5	284
1 302	11,8	3,0	14,5	21,3	29,8	19,7	10,5	9,5	89,2	84,5	+ 5,7	285
1 550	11,8	3,2	10,9	15,5	34,5	24,4	9,4	12,8	65,9	53,6	+ 9,0	286
2 516	10,3	3,1	11,7	15,1	33,9	26,0	8,9	12,6	57,8	49,5	+ 4,6	287
875	13,0	3,9	11,3	14,9	35,4	21,5	9,5	11,2	56,1	49,1	+ 5,4	288

Strukturdaten für die

Lfd. Nr.	Kreisfreie Stadt bzw. Stadtkreis, Landkreis bzw. Kreis	Landwirtschaftliche Betriebe 1987				Bergbau und Verarbeitendes Gewerbe 1987			Fertiggestellte Wohnungen 1988		Bestand an Wohnungen am 31.12.1988	
		insgesamt	davon mit ... bis unter ... ha LF				Betriebe	Beschäftigte		insgesamt		darunter Eigentumswohnungen in %
			1 - 5 1)	5 - 20	20 - 50	50 und mehr		insgesamt	darunter Arbeiter			
		je 1 000 Einwohner	%				je 1 000 Einwohner	%		je 1 000 Einwohner		je 1 000 Einwohner
22	23	24	25	26	27	28	29	30	31	32		
Bay												
RB Niederbayern												
Kreisfreie Städte												
249	Landshut	3,1	32,6	42,7	21,3	3,4	0,9	141,1	72,9	6,9	41,7	493,6
250	Passau	4,0	56,4	32,2	10,9	0,5	0,8	153,0	74,2	1,9	18,2	431,2
251	Straubing	5,5	26,1	40,9	24,8	8,3	1,0	125,9	76,4	4,3	9,0	486,7
Landkreise												
252	Deggendorf	38,5	34,2	45,9	17,8	2,2	1,0	104,8	79,4	5,8	19,7	410,2
253	Dingolfing-Landau	47,6	20,5	50,5	24,8	4,1	0,9	312,5	84,9	5,2	1,0	415,7
254	Freyung-Grafenau	54,3	47,8	40,7	11,3	0,2	1,1	98,0	85,7	4,7	5,8	424,5
255	Kelheim	38,5	22,9	49,8	25,1	2,3	0,9	99,9	75,0	6,2	7,0	421,5
256	Landshut	45,1	19,6	47,0	29,9	3,5	0,8	77,2	79,0	4,4	-	401,6
257	Passau	43,7	34,6	42,7	20,6	2,1	1,1	93,8	81,9	5,7	29,6	420,0
258	Regen	42,1	46,6	42,4	10,8	0,2	1,1	106,3	82,6	4,7	4,2	464,2
259	Rottal-Inn	65,2	28,8	50,8	19,4	1,0	1,2	70,4	81,9	6,7	12,5	430,1
260	Straubing-Bogen	64,6	28,8	48,4	18,9	3,8	0,6	40,2	81,1	4,8	1,6	390,7
249 - 260	Zusammen	41,7	31,2	46,4	20,2	2,2	1,0	111,3	80,3	5,2	13,9	426,5
	Kreisfreie Städte	4,1	38,3	38,4	19,1	4,2	0,9	141,1	74,3	4,4	29,3	489,9
	Landkreise	48,3	31,1	46,5	20,2	2,2	1,0	106,1	81,8	5,4	11,7	418,9
RB Oberpfalz												
Kreisfreie Städte												
261	Amberg	3,4	34,2	39,7	24,0	2,1	0,8	174,0	75,4	2,5	24,8	472,2
262	Regensburg	1,2	34,4	39,6	19,5	6,5	0,9	180,8	71,0	5,8	45,5	494,9
263	Weiden i. d. OPf.	3,9	25,5	35,4	35,4	3,7	0,9	110,0	80,1	3,7	28,5	487,8
Landkreise												
264	Amberg-Weizbach	37,9	24,1	50,4	23,9	1,5	0,7	102,3	79,0	4,2	11,7	409,3
265	Cham	53,9	31,1	51,6	16,8	0,5	1,1	86,4	85,4	5,7	3,9	436,4
266	Neumarkt i. d. OPf.	44,7	24,0	55,0	19,6	1,4	0,8	87,0	84,5	7,1	5,0	375,4
267	Neustadt an der Waldnaab	36,4	23,9	44,7	29,7	1,7	1,0	117,7	80,7	5,1	1,3	427,8
268	Regensburg	28,7	21,0	47,6	27,6	3,9	0,6	52,1	74,2	6,0	0,6	347,5
269	Schwandorf	32,0	26,1	46,8	25,7	1,4	1,0	107,0	82,2	4,1	5,8	431,4
270	Tirschenreuth	34,3	19,6	43,5	35,0	1,8	1,3	150,7	81,5	5,1	21,0	449,6
261 - 270	Zusammen	30,2	25,1	49,0	24,2	1,7	0,9	108,2	78,9	5,2	12,5	424,8
	Kreisfreie Städte	2,2	31,2	38,2	26,5	4,1	0,9	153,3	73,4	4,7	40,2	488,8
	Landkreise	38,0	25,0	49,2	24,1	1,6	0,9	95,6	81,3	5,4	5,7	407,1
RB Oberfranken												
Kreisfreie Städte												
271	Bamberg	2,4	81,2	13,9	3,6	1,2	1,1	238,3	80,3	2,6	29,3	493,1
272	Bayreuth	2,0	33,8	31,8	28,4	6,1	0,9	102,5	72,9	4,5	7,1	479,8
273	Coburg	2,0	37,8	26,7	25,6	10,0	1,5	184,5	72,3	4,4	18,0	491,8
274	Hof	2,4	22,5	21,7	47,5	8,3	1,5	159,3	74,4	4,2	18,6	534,0
Landkreise												
275	Bamberg	42,5	33,9	54,6	10,3	1,2	0,8	61,5	80,5	5,8	-	374,0
276	Bayreuth	44,6	31,0	48,4	19,2	1,3	1,0	111,5	75,2	4,1	2,3	432,9
277	Coburg	22,1	24,5	40,7	30,3	4,5	1,8	220,4	81,2	3,4	7,2	430,8
278	Forchheim	37,5	46,2	46,6	6,6	0,8	0,6	77,9	78,9	6,1	5,7	381,6
279	Hof	20,6	21,0	33,0	40,0	6,0	1,7	186,6	73,8	3,7	20,8	498,8
280	Kronach	22,2	33,3	48,7	16,9	1,2	2,2	195,1	81,4	3,3	5,4	436,1
281	Kulmbach	29,5	25,2	45,6	27,2	2,0	1,5	150,5	73,0	4,0	6,2	447,5
282	Lichtenfels	31,6	26,4	58,5	13,3	1,7	1,6	155,8	80,3	4,7	14,4	424,4
283	Wunsiedel i. Fichtelgebirge	13,2	18,8	32,4	44,7	4,1	1,4	189,3	77,8	2,4	27,6	515,4
271 - 283	Zusammen	23,7	31,5	46,8	19,5	2,1	1,3	151,2	77,4	4,2	9,8	450,3
	Kreisfreie Städte	2,2	46,8	22,9	24,5	5,7	1,2	171,0	76,1	3,9	16,0	497,5
	Landkreise	30,0	31,2	47,3	19,4	2,1	1,3	145,4	77,9	4,2	8,2	436,3
RB Mittelfranken												
Kreisfreie Städte												
284	Ansbach	10,3	23,2	56,3	20,6	-	1,2	154,7	76,4	4,6	44,3	501,5
285	Erlangen	1,9	33,8	41,5	24,1	0,5	0,6	388,5	32,7	4,7	27,0	458,9
286	Fürth	1,9	29,9	45,1	22,3	2,7	0,9	176,8	61,7	6,2	23,4	517,0
287	Nürnberg	0,9	46,8	47,0	5,9	0,2	0,8	185,3	63,8	3,9	43,9	514,4
288	Schwabach	3,8	40,0	42,2	17,8	-	1,2	129,9	70,7	5,7	14,2	453,0

Fußnoten siehe Seite 142.

kreisfreien Städte und Landkreise

Kraftfahrzeugbestand am 1. 1. 1988			Sozialversicherungspflichtig beschäftigte Arbeitnehmer									Zu- (+) bzw. Ab- nahme (-) der Be- schäftigten insgesamt gegen- über 1986	Arbeitslosenquote Ende Juni		Lfd. Nr.
			30. 6. 1986						30. 6. 1987						
ins- gesamt	dar. Pkw einschl. Kombi, Kleinbusse		ins- gesamt	davon			ins- gesamt	davon			insgesamt gegen- über 1986	1987	1988		
	ins- gesamt	darunter schadstoff- arm 2)		Land- und Forst- wirtschaft	Produ- zierendes Gewerbe	Dienst- leistungs- bereich		Land- und Forst- wirtschaft	Produ- zierendes Gewerbe	Dienst- leistungs- bereich					
je 1 000 Einwohner	%		1 000	%			1 000	% 3)							
33	34	35	36	37	38	39	40	41	42	43	44	45	46		
492,4	87,4	14,2	29,3	0,4	41,9	57,6	29,8	0,4	41,9	57,7	+ 1,7	6,8	7,0	249	
467,8	86,3	13,5	28,4	0,2	44,2	55,5	28,8	0,2	44,3	55,5	+ 1,5	8,0	7,7	250	
500,4	87,2	12,6	18,8	1,0	42,3	56,6	19,3	1,0	42,6	56,4	+ 2,6	9,0	8,7	251	
600,9	77,8	12,1	30,6	1,6	57,7	40,7	31,6	1,5	57,6	40,9	+ 3,1	9,1	9,1	252	
658,9	75,4	18,5	32,8	1,9	79,3	18,8	34,6	1,7	79,1	19,2	+ 5,5	4,5	5,3	253	
606,2	74,7	10,1	19,6	1,7	60,3	38,0	20,1	1,6	59,7	38,8	+ 2,6	9,5	9,5	254	
642,8	77,3	14,1	23,9	3,6	57,5	38,8	24,6	3,3	57,1	39,6	+ 3,1	5,4	4,7	255	
652,5	75,2	13,5	24,1	3,8	68,1	28,0	24,7	3,6	67,8	28,6	+ 2,4	4,9	4,9	256	
614,0	77,2	11,1	41,9	2,1	62,8	35,2	42,8	1,9	61,0	37,1	+ 2,0	8,1	8,0	257	
556,1	77,2	10,9	20,9	2,0	62,2	35,8	21,2	1,9	61,3	36,8	+ 1,0	9,0	7,6	258	
705,6	71,7	11,9	26,1	2,5	59,3	38,2	26,5	2,4	57,3	40,3	+ 1,5	7,8	7,7	259	
651,3	71,3	11,8	13,8	5,7	58,7	35,6	13,9	5,2	58,4	36,5	+ 1,1	7,9	7,7	260	
610,9	76,7	12,7	310,1	2,0	58,5	39,5	317,7	1,9	58,0	40,2	+ 2,5	5,4 ⁴⁾	5,3 ⁴⁾	249 - 260	
486,0	87,0	13,5	76,4	0,5	42,9	56,6	77,8	0,5	42,9	56,6	+ 1,8	-	-		
632,7	75,4	12,6	233,7	2,6	63,6	33,9	239,9	2,4	62,8	34,8	+ 2,7	-	-		
521,2	88,0	14,4	22,2	0,4	51,4	48,1	22,5	0,4	50,0	49,7	+ 1,2	11,3	10,2	261	
495,9	88,9	15,5	69,8	0,2	36,2	63,7	72,9	0,1	35,9	64,0	+ 4,5	10,3	10,3	262	
525,7	87,3	12,3	19,4	1,1	35,8	63,1	19,6	1,0	35,5	63,4	+ 1,2	10,3	10,4	263	
614,2	78,1	10,2	20,7	1,5	70,2	28,3	20,6	1,5	68,8	29,8	- 0,8	11,7	10,6	264	
631,3	73,2	10,3	31,1	1,7	59,9	38,4	32,4	1,5	59,0	39,6	+ 4,2	9,9	9,3	265	
632,1	76,4	11,7	27,9	1,2	59,1	39,7	29,2	1,2	59,0	39,8	+ 4,4	5,7	6,3	266	
607,1	77,3	9,8	23,5	1,8	63,5	34,7	23,9	1,7	63,3	35,0	+ 2,0	7,2	7,7	267	
612,8	81,0	12,5	21,5	4,7	60,5	34,8	22,4	4,4	59,8	35,8	+ 4,1	9,5	9,4	268	
661,7	79,8	10,7	35,8	1,8	64,4	33,7	35,6	1,9	62,9	35,2	- 0,4	9,4	9,8	269	
581,2	76,4	12,2	22,3	1,8	73,2	25,0	22,7	1,7	72,6	25,6	+ 2,0	6,5	7,0	270	
597,9	79,7	11,8	294,1	1,4	54,6	44,0	301,8	1,3	53,8	44,9	+ 2,6	7,4 ⁴⁾	7,2 ⁴⁾	261 - 270	
507,1	88,4	14,6	111,3	0,4	39,1	60,5	114,9	0,3	38,6	61,1	+ 3,2	-	-		
623,0	77,7	11,1	182,8	2,0	64,0	34,0	186,8	1,9	63,1	35,0	+ 2,2	-	-		
501,7	86,5	12,4	44,4	0,5	52,0	47,5	44,8	0,5	51,6	47,9	+ 0,9	7,5	8,5	271	
486,2	89,5	13,4	34,7	0,5	37,4	62,0	35,3	0,5	37,4	62,0	+ 1,8	8,1	8,0	272	
477,9	88,9	13,7	24,0	0,4	47,3	52,4	24,8	0,4	46,6	53,0	+ 3,2	5,4	6,5	273	
484,6	88,1	14,9	23,3	0,2	47,7	52,1	23,3	0,2	46,1	53,7	+ 0,1	10,5	10,0	274	
599,4	79,5	9,7	19,0	2,3	67,1	30,5	19,7	2,0	66,6	31,4	+ 3,5	6,2	6,9	275	
636,5	76,7	10,3	22,1	2,3	66,6	31,1	22,4	1,9	67,5	30,6	+ 1,5	6,9	6,9	276	
569,5	81,1	11,3	28,6	1,3	80,8	17,9	28,8	1,2	80,0	18,8	+ 0,8	4,2	5,2	277	
587,2	79,5	10,7	19,8	1,7	59,6	38,7	20,3	1,7	58,1	40,2	+ 2,3	5,7	6,3	278	
574,7	81,9	14,5	35,6	1,1	72,6	26,3	36,1	1,0	72,5	26,6	+ 1,5	6,9	7,0	279	
554,9	82,0	11,2	25,6	0,9	74,9	24,2	26,5	0,9	74,1	25,1	+ 3,5	4,0	3,8	280	
605,6	79,4	12,2	23,9	1,2	64,6	34,2	24,6	1,0	64,5	34,5	+ 3,0	6,3	6,1	281	
580,7	79,7	9,7	24,6	0,8	60,4	38,8	25,4	0,7	60,0	39,3	+ 3,1	4,9	4,2	282	
531,5	84,1	14,3	34,3	0,9	69,3	29,8	34,3	0,8	68,0	31,1	- 0,0	7,2	6,9	283	
561,9	81,9	12,0	359,9	1,0	61,1	37,9	366,3	0,9	60,6	38,5	+ 1,8	5,6 ⁴⁾	5,6 ⁴⁾	271 - 283	
488,9	88,2	13,5	126,4	0,4	46,3	53,3	128,2	0,5	45,7	53,8	+ 1,4	-	-		
583,6	80,3	11,5	233,5	1,3	69,2	29,5	238,1	1,2	68,6	30,2	+ 2,0	-	-		
530,7	84,6	15,4	18,9	0,5	45,3	54,2	19,5	0,6	45,1	54,3	+ 2,7	4,9	5,7	284	
496,7	89,5	13,1	66,6	0,3	56,9	42,8	67,4	0,3	56,5	43,3	+ 1,2	7,4	8,4	285	
489,2	89,7	12,1	43,4	0,6	54,6	44,8	43,2	0,6	53,8	45,6	- 0,4	8,6	9,2	286	
499,5	89,9	13,4	260,7	0,3	43,6	56,1	264,2	0,3	42,0	57,6	+ 1,3	8,4	9,1	287	
533,3	89,1	12,6	12,4	0,9	51,6	47,5	12,6	1,0	50,4	48,6	+ 1,7	5,6	5,9	288	

Strukturdaten für die

Lfd. Nr.	Kreisfreie Stadt bzw. Stadtkreis, Landkreis bzw. Kreis	Ge-meinden	Fläche	Bevölkerung		Ausländer		Deutsche Bevölkerung		Zu- (+) bzw. Abnahme (-) der deutschen Bevölkerung gegenüber 30.9.1982	
				27.5.1970	31.3.1987						
		am 31.12.1986			insgesamt						darunter männlich
		Anzahl	km ²	1 000		%	1 000		%		
		1	2	3	4	5	6	7	8		9
Bay											
Landkreise											
289	Ansbach	58	1 972,3	155,8	155,6	3,3	2,1	152,3	73,1	+ 0,2	
290	Erlangen-Höchstädt	25	564,9	79,8	107,4	3,9	3,6	103,6	50,8	+ 5,7	
291	Fürth	14	307,6	75,3	94,1	5,1	5,4	88,9	42,3	+ 2,5	
292	Neustadt a.d. Aisch-Bad Windsheim	38	1 267,6	86,9	84,3	1,8	2,1	82,5	39,9	+ 0,2	
293	Nürnberger Land	27	800,7	136,3	149,8	7,5	5,0	142,3	67,8	+ 2,0	
294	Roth	16	895,3	88,7	107,5	2,7	2,6	104,7	53,9	+ 3,6	
295	Weißenburg-Gunzenhausen	27	970,8	88,2	84,2	2,8	3,3	81,4	38,2	- 0,3	
284 - 295	Zusammen	210	7 245,9	1 486,4	1 521,1	111,8	7,4	1 409,3	662,7	+ 0,1	
	Kreisfreie Städte	5	466,7	775,6	738,3	84,7	11,5	653,6	296,7	- 2,0	
	Landkreise	205	6 779,2	710,8	782,8	27,2	3,5	755,7	365,9	+ 1,9	
RB Unterfranken											
Kreisfreie Städte											
296	Aschaffenburg	1	62,6	59,8	59,7	5,3	8,9	54,4	24,9	+ 0,6	
297	Schweinfurt	1	35,9	58,4	50,5	4,3	8,5	46,2	20,6	- 3,0	
298	Würzburg	1	87,9	128,5	126,9	5,5	4,3	121,4	53,5	- 1,5	
Landkreise											
299	Aschaffenburg	32	699,1	140,7	151,2	7,4	4,9	143,7	69,7	+ 2,4	
230	Bad Kissingen	26	1 136,9	102,9	101,7	1,5	1,4	100,2	47,9	- 0,4	
301	Haßberge	25	956,5	81,5	78,2	0,7	0,9	77,4	38,0	+ 0,7	
302	Kitzingen	31	684,5	81,1	80,1	1,7	2,2	78,4	37,9	+ 0,5	
303	Main-Spessart	40	1 321,0	121,0	120,7	3,2	2,6	117,5	57,1	+ 0,7	
304	Miltenberg	32	715,7	108,0	112,1	8,7	7,8	103,4	49,8	+ 2,4	
305	Rhön-Grabfeld	37	1 021,8	79,5	77,4	1,2	1,5	76,2	37,8	- 0,8	
306	Schweinfurt	29	841,3	98,1	103,4	1,3	1,3	102,0	50,0	+ 0,5	
307	Würzburg	52	968,6	121,7	139,7	2,8	2,0	136,9	67,3	+ 2,3	
296 - 307	Zusammen	307	8 531,5	1 181,3	1 201,5	43,6	3,6	1 157,9	554,4	+ 0,6	
	Kreisfreie Städte	3	186,3	246,8	237,1	15,1	6,4	222,0	99,0	- 1,3	
	Landkreise	304	8 345,2	934,5	964,4	28,5	3,0	935,9	455,4	+ 1,1	
RB Schwaben											
Kreisfreie Städte											
308	Augsburg	1	147,2	254,2	245,8	30,6	12,5	215,1	96,0	- 0,3	
309	Kaufbeuren	1	40,0	43,1	41,5	2,8	6,7	38,7	17,7	- 1,4	
310	Kempten (Allgäu)	1	63,3	56,7	56,9	5,6	9,8	51,4	23,0	- 0,2	
311	Memmingen	1	70,2	38,6	37,2	3,7	10,0	33,5	15,3	- 1,9	
Landkreise											
312	Aichach-Friedberg	23	763,9	81,8	101,1	3,3	3,3	97,7	47,8	+ 3,6	
313	Augsburg	46	1 089,1	163,1	192,5	9,3	4,8	183,3	89,7	+ 3,4	
314	Dillingen a.d. Donau	27	791,2	78,8	79,0	2,5	3,2	76,5	36,7	+ 0,4	
315	Donau-Ries	44	1 274,9	116,7	115,5	3,3	2,8	112,2	54,7	+ 0,0	
316	Günzburg	34	762,2	104,3	107,5	7,0	6,5	100,5	48,8	- 0,2	
317	Lindau (Bodensee)	19	323,3	68,8	69,4	5,3	7,6	64,1	29,5	+ 0,1	
318	Neu-Ulm	17	515,4	125,1	142,6	11,7	8,2	130,9	62,4	+ 1,2	
319	Oberallgäu	28	1 526,8	119,6	132,4	6,2	4,7	126,2	59,7	+ 1,8	
320	Ostallgäu	44	1 395,1	105,1	112,5	5,3	4,7	107,2	51,5	+ 1,8	
321	Unterallgäu	52	1 230,3	111,5	115,2	3,5	3,1	111,7	53,2	+ 0,4	
308 - 321	Zusammen	338	9 992,9	1 467,5	1 549,1	100,1	6,5	1 449,0	685,9	+ 1,0	
	Kreisfreie Städte	4	320,6	392,8	381,4	42,7	11,2	338,7	152,1	- 0,6	
	Landkreise	334	9 672,2	1 074,9	1 167,7	57,4	4,9	1 110,3	533,8	+ 1,4	
226 - 321	Land insgesamt	2 051	70 552,9	10 479,4	11 029,8	692,9	6,3	10 336,9	4 892,3	+ 0,8	
	Kreisfreie Städte	25	2 083,1	3 472,0	3 374,5	407,7	12,1	2 966,9	1 347,6	- 1,3	
	Landkreise	2 026	68 469,7	7 007,4	7 655,2	285,2	3,7	7 370,0	3 544,6	+ 1,6	
Saar											
Stadtverband											
322	Saarbrücken	10	410,6	396,9	350,6	21,6	6,2	329,1	152,0	- 3,2	
Landkreise											
323	Merzig-Wadern	7	554,8	101,3	99,5	2,6	2,6	97,0	46,4	+ 0,1	
324	Neunkirchen	7	249,0	161,9	146,4	4,3	2,9	142,1	66,8	- 2,0	
325	Saarlouis	13	459,1	211,1	205,2	12,1	5,9	193,1	91,6	- 2,2	
326	Saar-Pfalz-Kreis	7	419,7	156,4	149,5	5,7	3,8	143,8	68,5	- 1,2	
327	Sankt Wendel	8	476,1	92,1	89,6	1,1	1,3	88,4	42,6	- 0,4	
322 - 327	Zusammen	52	2 569,3	1 119,7	1 040,8	47,3	4,5	993,5	467,9	- 2,0	
	Stadtverband	10	410,6	396,9	350,6	21,6	6,2	329,1	152,0	- 3,2	
	Landkreise	42	2 158,7	722,8	690,2	25,8	3,7	664,4	315,9	- 1,3	
Bundesgebiet											
1 - 327	Insgesamt	8 503	248 229,2	58 528,3	59 262,8	4 270,6	7,2	54 992,2	25 984,2	- 0,1	

kreisfreien Städte und Landkreise

Bevölkerungsdichte am 31.12.1986	Deutsche Bevölkerung nach Altersgruppen im Alter von ... bis unter ... Jahren 1986						Bevölkerungsbewegung 1986					Lfd. Nr.
	unter 15	15 - 18	18 - 25	25 - 35	35 - 60	60 und mehr	Lebendgeborene	Ge-storbene	Zuzüge	Fortzüge	Zu- (+) bzw. Ab-nahme (-) der Bevölkerung	
Einwohner je km ²	%						je 1 000 Einwohner					
10	11	12	13	14	15	16	17	18	19	20	21	

ern

79	18,1	4,6	12,2	13,9	29,8	21,4	11,7	12,6	29,4	27,5	+ 0,9	289
190	18,2	4,4	11,4	15,7	34,5	15,7	12,5	8,3	46,8	39,2	+ 12,0	290
306	14,6	3,8	10,9	15,3	37,3	18,2	9,9	10,2	97,3	92,4	+ 4,6	291
67	17,4	4,4	11,6	13,6	31,4	21,6	11,7	13,1	24,7	21,0	+ 2,4	292
187	14,4	4,1	11,3	14,0	35,1	21,2	10,0	12,0	37,4	29,8	+ 5,6	293
120	16,3	4,2	12,3	16,8	32,9	17,5	11,9	10,0	39,2	31,4	+ 9,8	294
87	16,7	4,6	11,9	13,3	31,1	22,3	12,2	12,8	26,6	25,1	+ 0,9	295
210	13,9	3,8	11,8	15,2	33,2	22,1	10,4	11,7	51,9	45,4	+ 5,2	284 - 295
1 583	11,0	3,2	11,9	15,9	33,3	24,8	9,3	12,1	62,3	54,3	+ 5,2	
115	18,5	4,3	11,7	14,6	33,1	19,8	11,4	11,3	42,0	36,9	+ 5,2	
953	13,6	3,6	11,7	14,8	31,9	24,3	10,9	12,3	54,9	46,7	+ 6,9	296
1 409	11,4	3,3	12,1	13,8	30,9	28,5	10,1	12,1	51,9	58,8	- 8,8	297
1 446	10,8	3,0	14,4	21,4	27,7	22,7	8,6	12,3	57,1	61,0	- 7,4	298
216	16,6	4,3	12,4	15,0	33,4	18,3	11,8	9,9	32,9	29,2	+ 5,7	299
89	16,2	4,4	11,9	14,6	29,8	23,1	11,3	13,6	27,1	24,0	+ 0,8	300
82	18,5	4,7	12,5	14,8	30,1	19,4	13,1	10,8	22,7	21,5	+ 3,6	301
117	17,3	4,7	12,8	14,4	30,1	20,7	11,8	11,0	26,4	23,7	+ 3,5	302
91	17,3	4,4	12,4	14,6	30,9	20,4	11,8	11,1	23,3	21,6	+ 2,5	303
157	17,2	4,5	12,5	14,4	31,4	19,8	12,3	9,7	32,9	27,5	+ 8,1	304
76	17,6	4,8	12,6	13,7	31,0	20,4	11,7	11,0	28,0	29,7	- 0,9	305
123	17,3	4,5	12,3	14,8	32,4	18,7	12,1	9,8	31,7	29,2	+ 4,9	306
144	17,3	4,1	11,9	17,3	32,1	17,3	13,1	8,4	37,5	35,1	+ 7,1	307
141	16,1	4,2	12,5	15,6	31,0	20,5	11,6	10,8	34,9	33,2	+ 2,6	296 - 307
1 274	11,6	3,2	13,2	18,2	29,4	24,3	9,5	12,2	55,4	56,9	- 4,2	
116	17,2	4,4	12,3	15,0	31,4	19,6	12,1	10,4	29,9	27,3	+ 4,3	
1 672	10,8	3,3	12,3	15,8	31,7	26,1	9,8	12,9	49,5	43,3	+ 3,1	308
1 036	12,1	3,5	11,5	14,6	31,2	27,1	9,7	12,8	48,1	42,4	+ 2,7	309
900	13,0	3,8	12,3	13,3	31,5	26,0	9,9	13,7	64,1	58,0	+ 4,3	310
531	13,6	4,0	12,3	13,4	30,4	26,4	10,3	12,1	46,6	47,1	- 2,3	311
132	18,4	4,6	12,2	14,6	33,4	16,8	12,8	9,8	36,0	29,7	+ 9,5	312
177	17,1	4,1	11,4	14,5	33,5	19,4	12,2	9,7	38,6	31,3	+ 9,9	313
100	18,3	4,7	12,0	14,2	30,5	20,3	12,5	11,9	28,6	24,9	- 2,3	314
91	18,2	4,8	12,3	14,1	30,1	20,5	13,0	12,1	22,5	22,4	+ 1,0	315
141	16,6	4,6	12,7	15,0	30,7	20,5	12,2	11,3	29,0	33,3	- 3,4	316
215	14,7	4,2	11,7	12,7	30,7	26,1	10,6	12,3	39,8	37,1	+ 1,0	317
277	15,8	4,2	12,1	15,0	33,4	19,6	12,2	9,1	37,4	36,9	+ 3,7	318
87	15,9	4,3	12,1	13,8	32,1	21,7	11,6	9,8	40,5	38,5	+ 3,9	319
81	17,7	4,5	11,8	13,6	30,1	22,3	12,7	11,6	35,2	30,8	+ 5,8	320
94	17,8	4,7	12,0	13,4	30,4	21,7	11,6	11,7	30,8	28,3	+ 2,5	321
155	15,0	4,2	12,0	14,4	31,6	22,0	11,6	11,3	38,3	35,0	+ 3,8	308 - 321
1 190	11,5	3,5	12,2	15,0	31,5	26,3	9,9	12,9	51,2	45,5	+ 2,7	
121	17,1	4,4	12,0	14,2	31,7	20,6	12,2	10,7	34,1	31,5	+ 4,1	
156	15,0	4,0	12,0	15,1	32,7	21,3	10,7	10,9	42,1	37,2	+ 4,8	226 - 321
1 620	10,7	3,0	12,0	16,2	33,6	24,5	9,1	11,6	57,3	51,0	+ 3,7	
112	16,7	4,4	12,0	14,6	32,3	20,0	11,5	10,6	35,5	31,0	+ 5,3	

land

856	12,8	3,4	11,6	16,2	33,7	22,4	9,7	13,2	27,6	31,0	- 6,8	322
180	15,5	4,2	12,6	14,5	32,4	20,7	10,6	11,7	27,2	25,7	+ 0,5	323
589	13,3	3,9	12,1	15,0	33,0	22,7	10,3	13,6	26,7	25,2	- 1,8	324
447	14,9	3,9	12,2	15,5	33,6	20,0	10,6	11,8	30,3	30,7	- 1,7	325
357	13,3	3,7	12,1	15,4	33,7	21,9	9,5	11,3	28,8	32,8	- 5,7	326
189	15,3	4,3	12,5	15,0	32,3	20,6	10,4	11,2	25,5	24,3	+ 0,3	327
406	13,8	3,8	12,0	15,5	33,3	21,6	10,1	12,4	28,0	29,3	- 3,6	322 - 327
856	12,8	3,4	11,6	16,2	33,7	22,4	9,7	13,2	27,6	31,0	- 6,8	
320	14,3	3,9	12,2	15,2	33,2	21,2	10,3	12,0	28,1	28,4	- 2,0	

ohne Berlin

239	14,1	4,0	12,0	14,9	33,2	21,7	10,2	11,3	39,0	36,2	+ 1,7	1 - 327
-----	------	-----	------	------	------	------	------	------	------	------	-------	---------

Strukturdaten für die

Lfd. Nr.	Kreisfreie Stadt bzw. Stadtkreis, Landkreis bzw. Kreis	Landwirtschaftliche Betriebe 1987					Bergbau und Verarbeitendes Gewerbe 1987			Fertiggestellte Wohnungen 1986		Bestand an Wohnungen am 31.12.1986
		insgesamt	davon mit ... bis unter ... ha LF				Betriebe	Beschäftigte		insgesamt	darunter Eigen-tums-wohnungen in %	
			1 - 5 1)	5 - 20	20 - 50	50 und mehr		insgesamt	darunter Arbeiter			
		je 1 000 Einwohner	%				je 1 000 Einwohner	%		je 1 000 Einwohner		
		22	23	24	25	26	27	28	29	30	31	
Bay												
Landkreise												
289	Ansbach	54,4	24,3	51,9	22,5	1,3	1,0	102,7	81,0	6,0	13,1	392,2
290	Erlangen-Hochstadt	19,0	36,4	50,4	12,1	1,1	0,5	117,3	67,4	9,5	8,8	399,3
291	Fürth	12,0	22,6	47,2	28,3	1,9	0,8	67,4	72,9	6,8	18,1	445,6
292	Neustadt a.d. Aisch-Bad Windsheim	56,8	21,9	48,2	28,3	1,6	1,0	80,4	82,0	2,9	2,8	427,7
293	Nürnberger Land	18,8	45,5	43,3	10,6	0,6	0,9	139,8	72,2	5,6	31,8	428,2
294	Roth	29,0	27,3	56,2	15,8	0,7	0,9	62,8	77,3	4,8	12,4	393,9
295	Weißenburg-Gunzenhausen	45,1	24,3	54,8	20,2	0,8	1,3	135,5	75,3	4,8	24,8	446,8
284 - 295	Zusammen	18,1	27,7	50,8	20,4	1,1	0,9	154,5	62,6	5,2	24,6	458,8
	Kreisfreie Städte	1,8	35,0	48,1	16,4	0,5	0,8	208,9	56,2	4,4	35,8	503,6
	Landkreise	33,4	27,4	50,9	20,6	1,1	0,9	103,2	74,9	5,9	16,6	416,4
RB Unterfranken												
Kreisfreie Städte												
296	Aschaffenburg	1,0	59,0	19,7	16,4	4,9	1,3	199,8	75,9	8,6	27,3	481,7
297	Schweinfurt	0,7	40,0	22,9	31,4	5,7	0,8	572,0	71,1	2,8	13,6	530,4
298	Würzburg	1,2	37,0	33,8	22,1	7,1	0,7	107,1	65,1	6,0	53,0	469,0
Landkreise												
299	Aschaffenburg	10,1	63,9	25,2	7,7	3,1	1,1	127,1	73,0	5,3	9,3	415,8
300	Bad Kissingen	36,0	46,2	41,7	9,3	2,8	0,7	61,0	80,6	4,4	8,1	439,3
301	Haßberge	43,2	32,7	49,0	15,5	2,8	1,0	121,0	78,7	4,8	4,8	394,5
302	Kitzingen	46,0	45,4	35,1	18,0	1,5	1,0	109,2	82,8	4,4	7,4	413,2
303	Main-Spessart	27,6	45,6	39,3	11,4	3,7	1,1	136,0	73,0	4,4	8,8	412,7
304	Miltenberg	12,6	50,1	33,2	13,0	3,8	1,6	168,4	78,4	6,7	14,0	422,4
305	Rhön-Grabfeld	46,5	40,0	40,3	18,4	3,4	0,9	121,7	79,0	3,2	3,2	418,0
306	Schweinfurt	33,1	26,7	50,9	19,5	2,9	0,4	20,9	77,1	4,3	3,4	408,2
307	Würzburg	27,7	32,1	40,2	24,5	3,2	0,5	32,3	70,3	12,9	11,1	415,2
296 - 307	Zusammen	23,4	40,4	40,7	15,9	3,0	0,9	124,4	74,4	6,0	15,2	429,4
	Kreisfreie Städte	1,1	42,8	28,8	22,0	6,4	0,9	229,5	70,7	6,0	39,8	485,3
	Landkreise	28,9	40,4	40,8	15,8	2,9	0,9	98,5	76,6	6,0	9,2	415,6
RB Schwaben												
Kreisfreie Städte												
308	Augsburg	0,8	38,9	36,5	17,2	7,4	0,7	194,0	63,0	7,0	70,2	494,0
309	Kaufbeuren	1,9	32,1	34,6	30,8	2,6	1,5	98,0	68,6	5,1	33,2	467,3
310	Kempten (Allgäu)	3,6	18,2	55,9	27,0	1,0	0,9	125,9	68,1	6,8	26,2	484,0
311	Memmingen	6,4	18,1	57,1	24,4	0,4	1,6	204,3	62,1	4,6	13,5	485,4
Landkreise												
312	Aichach-Friedberg	29,1	19,3	54,1	23,9	2,8	0,8	79,4	76,6	7,6	24,0	396,6
313	Augsburg	19,3	23,1	51,8	22,4	2,6	0,8	90,8	72,8	7,7	15,1	425,2
314	Dillingen a.d. Donau	38,5	19,3	55,4	22,2	3,2	1,0	116,5	74,6	3,6	4,2	411,3
315	Donau-Ries	47,9	19,8	60,0	18,6	1,6	1,1	135,8	75,5	4,6	9,7	413,1
316	Günzburg	28,0	18,4	59,8	20,5	1,3	1,1	111,5	74,8	5,4	22,0	412,0
317	Landau (Bodensee)	23,4	20,6	64,1	15,2	0,1	1,2	145,1	71,5	7,4	42,8	450,8
318	Neu-Ulm	12,3	19,8	55,3	23,8	1,1	1,0	153,8	68,4	5,0	14,2	426,9
319	Oberallgäu	28,8	13,3	55,2	29,3	2,2	0,8	93,7	76,7	4,5	32,0	456,5
320	Ostallgäu	41,2	10,6	58,1	32,6	0,6	0,9	99,8	72,0	5,1	10,1	426,3
321	Unterallgäu	44,7	11,2	63,0	25,2	0,8	1,1	85,0	77,0	5,0	9,2	428,6
308 - 321	Zusammen	23,2	17,0	57,4	24,0	1,6	0,9	125,4	70,1	5,9	28,8	440,8
	Kreisfreie Städte	1,9	24,9	48,5	23,8	2,8	0,9	174,4	63,8	6,5	58,3	488,7
	Landkreise	30,1	16,8	57,6	24,0	1,6	0,9	109,4	73,5	5,7	18,5	425,1
226 - 321	Land insgesamt	21,7	27,1	48,7	22,1	2,1	0,9	122,9	67,9	5,4	21,2	437,1
	Kreisfreie Städte	1,4	34,6	40,4	21,6	3,4	0,7	174,3	59,8	4,9	36,7	486,9
	Landkreise	30,7	26,9	48,9	22,1	2,1	0,9	100,3	74,0	5,6	15,2	415,0
Saar												
Stadtverband												
322	Saarbrücken	1,0	46,9	27,7	18,6	6,9	0,6	155,8	75,3	2,4	21,2	489,5
Landkreise												
323	Merzig-Wadern	10,5	44,6	32,4	15,9	7,1	0,4	104,2	77,8	3,3	2,2	384,7
324	Neunkirchen	2,0	39,0	24,1	21,4	15,5	0,4	80,1	79,0	3,0	7,1	463,6
325	Saarlouis	3,6	46,0	25,1	17,9	11,0	0,6	140,8	81,7	2,8	1,9	418,7
326	Saar-Pfalz-Kreis	4,0	35,1	29,0	22,3	13,7	0,8	157,6	77,4	3,5	4,2	461,8
327	Sankt Wendel	8,3	42,6	26,4	18,7	12,3	0,5	69,2	82,3	4,4	3,0	413,0
322 - 327	Zusammen	3,8	42,7	28,2	18,5	10,6	0,6	130,0	77,9	3,0	8,5	451,3
	Stadtverband	1,0	46,9	27,7	18,6	6,9	0,6	155,8	75,3	2,4	21,2	489,5
	Landkreise	4,9	42,3	28,2	18,5	10,9	0,6	117,0	79,6	3,3	3,7	431,9
Bundesgebiet												
1 - 327	Insgesamt	12,1	34,2	37,2	23,0	5,7	0,7	116,3	68,1	4,2	18,5	441,7

1) Einschließlich Betriebe unter 1 ha LF mit Mindestherzeugungseinheiten. - 2) Nach Europa- und US-Norm. - 3) Für Spalten 45 und 46: Arbeitslose in Prozent der abhängigen Erwerbspersonen (ohne Soldaten). - 4) Berechnungsgrundlage 1987: Mikrozensus Juni 1985 (Ausnahme Hamburg: Basis der EG-Arbeitskräfteerhebung Juni 1984), 1988 Mikrozensus April 1988. - 5) Einschließlich Fahrzeuge der Bundesbahn und Bundespost. - 6) Nach Eigenberechnung des Statistischen Bundesamtes.

kreisfreien Städte und Landkreise

Kraftfahrzeugbestand am 1. 1. 1988			Sozialversicherungspflichtig beschäftigte Arbeitnehmer									Zu- (+) bzw. Ab- nahme (-) der Be- schäftigten insgesamt gegen- über 1986	Arbeitslosenquote Ende Juni		Lfd. Nr.
			30. 6. 1986			30. 6. 1987									
ins- gesamt	dar. Pkw einschl. Kombi, Kleinbusse		ins- gesamt	davon			ins- gesamt	davon			44	45	48		
	ins- gesamt	darunter schadstoff- arm ²⁾		Land- und Forst- wirtschaft	Produ- zierendes Gewerbe	Dienst- leistungs- bereich		Land- und Forst- wirtschaft	Produ- zierendes Gewerbe	Dienst- leistungs- bereich					
je 1 000 Einwohner	%		1 000	%			1 000	% ³⁾							
33	34	35	36	37	38	39	40	41	42	43	44	45	48		

ern

855,0	71,5	12,5	40,8	1,9	65,0	33,1	41,5	1,6	64,8	33,6	+ 1,9	4,2	4,5	289
577,1	85,1	12,2	24,1	0,8	72,1	27,1	24,7	1,1	67,5	31,4	+ 2,5	5,9	6,6	290
606,2	86,8	11,6	16,7	1,6	60,7	37,7	16,8	1,5	59,9	38,6	+ 0,7	6,0	6,4	291
875,4	70,7	13,7	21,2	4,3	58,1	37,6	21,2	3,9	57,6	38,5	- 0,2	6,1	6,4	292
577,5	84,7	12,5	41,3	0,8	64,7	34,5	42,0	0,8	63,7	35,5	+ 1,6	4,8	5,2	293
607,1	80,4	13,2	21,8	2,7	57,6	39,7	22,2	2,5	55,4	42,1	+ 1,9	5,2	5,3	294
640,7	74,4	14,0	26,1	2,0	63,5	34,5	28,1	1,9	62,9	35,2	+ 0,1	6,0	6,2	295
561,0	83,5	13,0	593,9	0,9	52,6	46,6	601,3	0,8	51,4	47,8	+ 1,2	6,1⁴⁾	6,5⁴⁾	284 - 295
501,0	89,5	13,2	402,0	0,4	47,3	52,3	406,9	0,4	46,1	53,5	+ 1,2	-	-	
617,7	78,8	12,7	191,9	1,9	63,6	34,5	194,4	1,7	62,4	35,9	+ 1,3	-	-	
560,3	88,7	12,5	35,5	0,3	48,8	50,9	38,1	0,3	48,2	51,5	+ 1,8	7,8	7,3	296
553,4	90,1	12,1	48,3	0,5	66,9	32,6	48,4	0,5	66,1	33,3	+ 0,4	10,8	11,4	297
472,2	88,3	13,5	73,5	0,3	27,5	72,2	73,8	0,3	26,9	72,8	+ 0,4	7,9	8,6	298
584,2	87,1	11,8	39,5	1,3	72,3	26,4	40,0	1,2	71,4	27,4	+ 1,3	5,0	4,6	299
587,5	79,8	10,6	28,4	1,6	43,5	54,9	28,9	1,6	43,5	54,9	+ 1,8	5,8	5,6	300
623,5	76,2	11,6	19,9	1,5	67,7	30,8	20,4	1,7	66,7	31,6	+ 2,7	7,4	7,7	301
615,6	75,9	10,9	22,6	3,3	55,6	41,1	23,3	3,2	55,1	41,7	+ 3,1	8,8	8,6	302
576,5	80,6	13,0	33,1	1,6	66,6	31,8	34,4	1,5	66,9	31,6	+ 3,9	6,0	6,8	303
571,7	85,3	11,5	34,8	1,5	72,8	25,7	35,4	1,6	72,1	26,3	+ 1,8	5,0	4,9	304
595,0	77,5	11,7	22,7	0,9	61,4	37,7	23,1	1,0	60,7	38,3	+ 1,9	7,6	7,1	305
602,2	80,6	10,2	13,2	2,6	44,8	52,6	13,5	2,4	44,0	53,6	+ 2,3	7,7	8,0	306
582,8	81,1	12,6	19,8	3,4	47,3	49,3	20,1	3,3	46,1	50,6	+ 1,5	5,7	6,0	307
572,4	82,4	11,9	391,3	1,2	54,5	44,2	397,5	1,2	54,0	44,8	+ 1,6	5,4⁴⁾	5,5⁴⁾	296 - 307
511,6	88,8	12,9	157,3	0,4	44,4	55,3	158,4	0,4	43,8	55,8	+ 0,7	-	-	
587,4	81,1	11,6	234,0	1,8	61,3	36,8	239,2	1,8	60,8	37,4	+ 2,2	-	-	
471,8	89,4	13,0	126,4	0,3	48,4	51,3	127,9	0,3	47,7	52,0	+ 1,2	7,1	7,5	308
496,8	89,0	15,3	16,8	0,7	46,0	53,3	17,3	0,6	45,9	53,5	+ 2,9	6,0	6,2	309
555,8	87,3	13,6	28,8	0,7	39,4	59,8	29,0	0,7	39,0	60,3	+ 0,7	7,2	6,9	310
585,6	85,0	14,9	20,7	1,4	53,7	44,9	20,9	1,4	52,9	45,7	+ 1,1	8,7	8,4	311
623,3	80,1	12,3	22,3	2,9	61,3	35,8	22,8	2,8	59,4	37,8	+ 2,1	4,3	4,5	312
583,8	82,7	13,6	41,6	2,0	62,6	35,4	42,7	1,9	61,1	37,0	+ 2,7	4,6	4,7	313
608,9	76,8	13,0	21,8	2,6	64,5	32,9	22,2	2,4	64,2	33,5	+ 2,8	5,3	5,4	314
636,3	74,0	13,2	37,2	4,0	58,7	37,4	38,1	3,9	58,2	37,9	+ 2,4	4,7	4,6	315
584,5	79,0	12,1	33,0	1,8	56,7	41,5	33,5	1,6	56,2	42,2	+ 1,7	6,6	6,1	316
589,6	82,3	12,1	22,0	2,1	60,7	37,1	22,5	2,0	59,9	38,1	+ 2,0	3,5	3,4	317
564,1	84,8	12,5	45,2	0,9	61,9	37,2	48,2	0,9	61,5	37,6	+ 2,3	5,4	5,0	318
593,4	80,3	11,7	36,6	2,4	50,4	47,1	37,6	2,3	51,0	46,7	+ 3,3	4,8	4,5	319
652,6	75,6	12,2	31,9	2,8	59,9	37,3	32,6	2,6	59,0	38,4	+ 2,3	3,8	3,5	320
655,3	73,9	11,7	31,6	3,8	57,5	38,7	31,7	3,8	57,0	39,2	+ 0,4	5,8	4,7	321
580,1	81,1	12,7	515,9	1,7	54,8	43,5	525,5	1,6	54,2	44,1	+ 1,9	4,9⁴⁾	4,7⁴⁾	308 - 321
498,1	88,5	13,6	192,8	0,5	47,4	52,1	195,2	0,5	46,8	52,7	+ 1,2	-	-	
606,9	79,1	12,5	323,1	2,5	59,2	38,3	330,3	2,3	58,6	39,1	+ 2,2	-	-	
571,3	82,2	13,2	3 822,9	1,3	51,4	47,4	3 895,3	1,2	50,5	48,3	+ 1,9	5,6⁴⁾	5,5⁴⁾	226 - 321
498,9	89,2	14,7	1 807,3	0,4	42,6	57,0	1 830,5	0,4	41,8	58,0	+ 1,3	-	-	
604,1	79,7	12,6	2 015,6	2,0	59,3	38,7	2 064,7	1,9	58,4	39,7	+ 2,4	-	-	

land

515,2	90,5	10,7	150,1	0,3	48,7	51,0	149,3	0,3	47,5	52,2	- 0,5	16,8	15,9	322
581,3	86,1	13,6	24,7	1,3	58,4	40,3	24,9	1,2	56,8	42,1	+ 0,7	13,3	12,6	323
534,5	90,4	10,5	32,4	0,5	55,1	44,5	32,7	0,5	54,1	45,4	+ 0,8	14,9	14,5	324
519,8	90,1	11,3	57,3	0,7	60,3	39,0	57,2	0,7	58,7	40,6	- 0,2	15,4	15,3	325
554,6	89,4	10,7	50,4	0,5	60,5	39,0	50,5	0,5	59,2	40,3	+ 0,3	11,0	11,2	326
545,0	86,8	11,9	17,8	1,1	48,0	50,9	18,1	1,2	47,2	51,6	+ 1,8	12,5	11,6	327
533,4	89,5	11,2	332,8	0,5	53,8	45,7	332,7	0,5	52,5	46,9	- 0,0	12,2⁴⁾	11,7⁴⁾	322 - 327
515,2	90,5	10,7	150,1	0,3	48,7	51,0	149,3	0,3	47,5	52,2	- 0,5	16,8	15,9	
542,6	89,0	11,4	182,7	0,7	58,0	41,3	183,4	0,7	56,6	42,7	+ 0,4	-	-	

ohne Berlin

540,8⁵⁾	86,2⁵⁾	13,0⁵⁾	19 997,6	1,1	48,0	49,8	20 306,2	1,1	48,4	50,5	+ 1,5	8,3⁶⁾	8,3⁶⁾	1 - 327
---------------------------	--------------------------	--------------------------	-----------------	------------	-------------	-------------	-----------------	------------	-------------	-------------	--------------	-------------------------	-------------------------	----------------

Anhang

**Erläuterungen der in den Tabellen (Teil I und II) aufgeführten
Kurzbezeichnungen der Parteien bzw. sonstigen politischen Vereinigungen**

– Nach dem Alphabet –

Kurzbezeichnung	Name Volle Bezeichnung	Teilnahme an einer Wahl zum		
		Deutschen Bundestag	Europa-parlament	Landtag
AAR	Aktion Ausländerrückführung – Volksbewegung gegen Überfremdung und Umweltzerstörung			X
ADF	Aktion Demokratischer Fortschritt	X		X
AL	Alternative Liste für Demokratie und Umweltschutz – Bremen			X
AL	Alternative Liste – Für Demokratie und Umweltschutz			X
A-R-G/Kardel	Arbeitslosen-Rentner-Gruppe			X
ASD	Solidargemeinschaft der Rentner, Angestellten und Arbeiter – Rentnerpartei Deutschlands			X
	Alle Sozialversicherten und Rentner Deutschlands (Rentnerpartei)			X
ASG	Aktion Soziale Gemeinschaft			X
AUD	Aktionsgemeinschaft Unabhängiger Deutscher	X		X
AVP	Aktionsgemeinschaft VIERTE PARTEI	X		X
BAL	Betrieblich-Alternative Liste			X
BCSV	Badische Christlich-Soziale Volkspartei			X
BdD	Bund der Deutschen, Partei für Einheit, Frieden und Freiheit	X		X
BDK	Bund Deutscher Kommunisten			X
BDV	Bremer Demokratische Volkspartei			X
BFD	Bund Freies Deutschland			X
BHE	Gesamtdeutscher Block – BHE			X
	Block der Heimatvertriebenen			X
	Block der Heimatvertriebenen und Entrechteten			X
BHE-DG	Deutscher Gemeinschaftsblock der Heimatvertriebenen und Entrechteten			X
BP	Bayernpartei	X	X	X
BRbl	Bayerischer Rechtsblock			X
BSA	Bund sozialistischer Arbeiter			X
BSP	Bayerische Staatspartei			X
Bürgerpartei	Bürgerpartei – Partei der Steuerzahler			X
BUNTE	DIE BUNTEN			X
BVE	Block der Vaterländischen Einigung			X
BWK	Bund Westdeutscher Kommunisten	X		X
C.B.V.	Christliche Bayerische Volkspartei (Bayerische Patriotenbewegung)	X	X	X
CDU	Christlich Demokratische Union Deutschlands	X	X	X
CNG	Christlich Nationale Gemeinschaft			X
CSAB	Christlich-Sozialer Arbeiterbund			X
CSU	Christlich-Soziale Union in Bayern	X	X	X
CSWU	Christlich Soziale Wählerunion			X
CVP	Christliche Volkspartei	X		X
	Christliche Volkspartei des Saarlandes			X
DA	Demokratische Alternative für Umweltschutz, Steuerzahler und Arbeitsplätze			X
DAP	Deutsche Arbeiterpartei			X
DDU	Deutsche Demokratische Union			X
Dem.P	Demokratische Partei			X
DFP	Deutsche Freiheitspartei	X		X
DFU	Deutsche Friedens-Union	X		X
DG	Deutsche Gemeinschaft	X		X
DG-BHE	Deutsche Gemeinschaft – Block der Heimatvertriebenen und Entrechteten			X
DHP	Deutsch-Hannoversche Partei			X
DIE GRÜNEN	Aktionsgemeinschaft Unabhängiger Deutscher			X
DIE KONSER- VATIVEN	DIE DEUTSCHEN KONSERVATIVEN			X
DIE WEISSEN	Unabhängige Liste für Niedersachsen			X
DKP	Deutsche Kommunistische Partei	X	X	X
DKP/DRP	Deutsche Konservative Partei/Deutsche Rechtspartei	X		X
DL	Demokratische Linke			X
DLV	Deutsches Landvolk			X
DMP	Deutsche Mittelstandspartei			X
DNS	Nationale Sammlung	X		X
DP	Deutsche Partei	X		X
DP/CDU	Niederdeutsche Union			X
DPS	Demokratische Partei Saar			X
DRP	Deutsche Reichs-Partei	X		X
	Deutsche Rechtspartei			X
DS	Demokratische Sozialisten			X
	DEUTSCHE SOLIDARITÄT Union für Umwelt- und Lebensschutz	X		X
DSP	Deutsche Soziale Partei			X
DSU	Deutsche Soziale Union			X
DU	Deutsche Union	X		X
DV	Deutsche Volkspartei	X		X
DVP	Demokratische Volkspartei			X
	Deutsche Volkspartei			X
EAP	Europäische Arbeiterpartei	X	X	X
EPF/EP	Europäische Föderalistische Partei/Europa Partei	X	X	X
ELC	European Labour Committees			X
EVD	Europäische Volksbewegung Deutschlands	X		X
FAP	Freiheitliche Deutsche Arbeiterpartei	X		X
Familie/FP	Deutsche Familienpartei	X		X
FBU	Freie Bürger-Union	X		X
F.D.P.	Freie Demokratische Partei	X	X	X
FDP/DPS	Freie Demokratische Partei/Demokratische Partei Saar	X		X
FDP/DVP	Freie Demokratische Partei/Demokratische Volkspartei			X
FDV	Freie Deutsche Volkspartei			X
FKB	Freier Kulturpolitischer Bund			X
FRAUEN	FRAUENPARTEI	X	X	X
FRIEDEN	DIE FRIEDENSLISTE HAMBURG – Liste für Frieden, Arbeitsrecht, Demokratie			X
FRIEDEN	DIE FRIEDENSLISTE NRW		X	X
FSP	Freie Sozialistische Partei			X
FSU	Freisoziale Union – Demokratische Mitte			X
FU	Föderalistische Union	X		X
	Freie Union in Niedersachsen			X
5%-BLOCK	5%-BLOCK Partei	X		X
FVP	Freiheitliche Volkspartei			X
FWG	Verband der freien, unabhängigen und überparteilichen Wählergruppen für das Land Hessen			X
	Freie Wählergemeinschaft Rheinland-Pfalz			X
G	Gerechtigkeitspartei			X
GAL	Grün-Alternative Liste			X
GAZ	Grüne Aktion Zukunft			X
GB/BHE	Gesamtdeutscher Block/BHE	X		X

Erläuterungen der in den Tabellen (Teil I und II) aufgeführten
Kurzbezeichnungen der Parteien bzw. sonstigen politischen Vereinigungen

– Nach dem Alphabet –

Kurzbezeichnung	Name Volle Bezeichnung	Teilnahme an einer Wahl zum		
		Deutschen Bundestag	Europa-parlament	Landtag
GDP	Gesamtdeutsche Partei (DP-BHE)			X
GDP (DP-BHE)	Gesamtdeutsche Partei	X		
GDP/BHE	Gesamtdeutsche Partei/Bund der Heimatvertriebenen und Entrechteten			X
GIM	Gruppe Internationaler Marxisten	X		
GLB	Grüne Liste Berlin			X
GLH	Grüne Liste Hessen			X
GLU	Grüne Liste Umweltschutz			X
GPD	Gesamtdeutsche Partei			X
	Grüne Partei Deutschlands			X
GRÜNE	DIE GRÜNEN	X	X	X
	Bremer Grüne Liste			X
Grüne Demokraten	Demokratische Grüne Listen			X
GRÜNE/GAL	DIE GRÜNEN/Grün Alternative Liste			X
Grüne Liste	Grüne Liste Schleswig-Holstein			X
GVP	Gesamtdeutsche Volkspartei	X		X
Hamburg Block	Hamburg Block (CDU, FDP, DP)			X
HB und LVP	Hessische Bauern- und Landvolkpartei			X
HLA	Hamburger Liste für Ausländerstopp			X
HP	Humanistische Partei	X		X
IWP	internationale Weltfriedenspartei			X
JV	Jungwählerverband Niedersachsen			X
KBW	Kommunistischer Bund Westdeutschland	X		X
Kons.P	Konservative Partei			X
KPD 1)/KP 1)	Kommunistische Partei Deutschlands/Kommunistische Partei	X		X
KPD/ML	KOMMUNISTISCHE PARTEI DEUTSCHLANDS (Marxisten-Leninisten)			X
KPD (neu)	Kommunistische Partei Deutschlands (am 28.2.1970 gegründet)	X		X
LD	Liberales Demokraten			X
LDP	Liberaldemokratische Partei Deutschlands			X
LIGA	CHRISTLICHE LIGA			X
Liste D	DEUTSCHE VOLKSUNION – Liste D			X
LLSH	LINKE LISTE Schleswig-Holstein			X
LP	Landwirte Partei			X
Mittelstand	Deutscher Mittelstand (Union Deutscher Mittelstandsparteien-UDM)	X		
MLPD	Marxistisch-Leninistische Partei Deutschlands	X		
Mündige Bürger	Die Mündigen Bürger	X	X	X
NBM	Niederbayerischer Bauern- und Mittelstandsbund			X
NDP/DRP	Nationaldemokratische Partei/Deutsche Reichspartei			X
NGK	Notgemeinschaft Kriegsgeschädigter			X
NLP	Niedersächsische Landespartei			X
NPD	Nationaldemokratische Partei Deutschlands	X	X	X
NSD	Nationale Solidarität Deutschlands			X
ÖDP	Ökologisch-Demokratische Partei	X	X	X
ÖKO	Öko			X
Patrioten	Patrioten für Deutschland	X		X
PdGd	Partei der guten Deutschen	X		X
PFB	Partei Freier Bürger			X
Pfr	Parteifreie Wählerschaft			X
REP	DIE REPUBLIKANER			X
RFP	RECHT und FREIHEIT PARTEI	X		
RhVP	Rheinische Volks-Partei			X
RP	Rechtspartei			X
RPD	Republikanische Partei Deutschlands			X
RSF	Radikal-Soziale Freiheitspartei	X		X
RWVP	Rheinisch-Westfälische Volkspartei	X		
SED	Sozialistische Einheitspartei Deutschlands			X
SED-W	Sozialistische Einheitspartei Deutschlands – Westberlin			X
SEW	Sozialistische Einheitspartei Westberlins			X
SHB	Schleswig-Holstein Block			X
SHLP	Schleswig-Holsteinische Landespartei			X
S-H-P	Schleswig-Holstein-Partei			X
SP	Sozialdemokratische Partei			X
SpB	Spartacusbund			X
SPD	Sozialdemokratische Partei Deutschlands	X	X	X
SPS	Sozialdemokratische Partei Saar			X
SRP 2)	Sozialistische Reichspartei			X
SSV	Südschleswigscher Verein			X
SSW	Südschleswigscher Wählerverband	X		X
SVD	Soziale Volkspartei Deutschlands			X
SVP	Saarländische Volkspartei			X
SVP/CVP	Saarländische Volkspartei/Christliche Volkspartei			X
UAP	UNABHÄNGIGE ARBEITERPARTEI (Deutsche Sozialisten)	X		X
UDM	Deutscher Mittelstand (Union Deutscher Mittelstandsparteien)			X
ÜEVPS	Überregionale Europäische Volkspartei Saar			X
UNABHÄNGIGE	Parteifreie und Unabhängige Wählergemeinschaft			X
Ungültig	Union nicht genug überdachten Lächelns trotz innerer Genialität			X
UNU	Union Konkreter Umweltschutz (Partei der Mitte)			X
USD	Unabhängige Soziale Demokraten	X		
USPD	Unabhängige Sozialdemokratische Partei Deutschlands			X
UWG	Unabhängige Wählergemeinschaft			X
UWSH	Unabhängige Wählergemeinschaft Schleswig-Holstein			X
UWV	Unabhängige Wählervereinigung der Stadt Weilheim			X
V	Volksfront	X		
VBH	Vaterländischer Bund Hamburg (CDU, FDP, DKP)			X
VFS	Vereinigung für Frieden und soziale Sicherheit			X
VL	VEREINIGTE LINKE	X		
VPD	Vierte Partei Deutschlands			X
VU	Vaterländische Union	X		X
WAV	Wirtschaftliche Aufbauvereinigung	X		X
WGnd	Wählergemeinschaft für ein neutrales Deutschland	X		
WV	Wählervereinigung gegen atomare Aufrüstung			X
WVM	Wirtschaftliche Vereinigung des Mittelstandes			X
Z	Zentrum			X
ZENTRUM	Deutsche Zentrumsparlei	X	X	X

1) Durch Urteil des Bundesverfassungsgerichts vom 18.8.1956 aufgelöst. – 2) Durch Urteil des Bundesverfassungsgerichts vom 23.10.1952 aufgelöst.

Fachserie 1:

Bevölkerung und Erwerbstätigkeit

Reihe 1: Gebiet und Bevölkerung

Die vierteljährlichen Berichte (z.T. mit langen Reihen) enthalten aktuelle Angaben über die Eheschließungen, Geborenen und Gestorbenen. Ferner werden die Wanderungen der Deutschen und Ausländer zwischen den Bundesländern und über die Grenzen des Bundesgebietes sowie fortgeschriebene Einwohnerzahlen (Bevölkerungsbilanz) nach Bundesländern dargestellt.

Im jährlichen Bericht (z.T. mit langen Reihen und kreisweiser Gliederung) werden detaillierte Ergebnisse über die Bevölkerungsentwicklung veröffentlicht. Nachgewiesen sind u.a. Grund- und Verhältniszahlen über Eheschließungen und Ehelösungen, Geburten, Gestorbene und Wanderungen. Dabei wird nach einer Vielzahl von Merkmalen, wie Geschlecht, Alter, Familienstand und Staatsangehörigkeit differenziert. Ehelösungen werden nach Art des Urteils, nach Scheidungsgründen, Ehedauer, Kinderzahl und Religionszugehörigkeit der Ehegatten aufgeschlüsselt. Die Gesamtwanderung ist nach Wanderungen über die Grenzen des Bundesgebietes und nach der Binnenwanderung untergliedert. Außerdem werden Modellrechnungen der Bevölkerung gebracht. Zu Vergleichszwecken enthält der Bericht bevölkerungstatistische Zahlen für das Ausland. Nachgewiesen sind u.a. Grund- und Verhältniszahlen über Eheschließungen, Ehelösungen, Geborene und Gestorbene. Darüber hinaus ist auch die Entwicklung der Bevölkerung sowie ihre Zusammensetzung nach Alter und Familienstand dargestellt.

1.S: Sonderbeiträge (unregelmäßige Folge)

Als 1.S.2 liegt die Allgemeine Sterbetafel 1972 für die Bundesrepublik Deutschland mit ausführlichen Erläuterungen der Berechnungsmethode und der Ergebnisse vor.

Reihe 2: Ausländer

Die Ausländer im Bundesgebiet werden jährlich nach Staatsangehörigkeit, Alter, Familienstand, Geschlecht und Aufenthaltsdauer nachgewiesen. Regional wird nach Bundesländern und z.T. nach kreisfreien Städten und Landkreisen differenziert.

Reihe 3: Haushalte und Familien

In jährlicher Folge bringt diese Reihe eine Fülle von Angaben aus dem Mikrozensus über Haushalte und Familien. Sie vermitteln – z.T. in länderweiser Gliederung – wichtige Strukturzahlen über Größe und Zusammensetzung der Familien sowie über die soziale und wirtschaftliche Situation der Haushalte.

Reihe 4: Erwerbstätigkeit

4.1: Struktur der Erwerbsbevölkerung

4.1.1: Stand und Entwicklung der Erwerbstätigkeit

Diese Jahresreihe enthält Ergebnisse des Mikrozensus und informiert über nahezu alle wichtigen Aspekte des Erwerbslebens. Die Erwerbstätigen, Erwerbspersonen und Erwerbslosen werden u.a. in Bezug zur Bevölkerung gesetzt und nach persönlichen und wirtschaftsfachlichen Merkmalen aufgegliedert. Regional wird z.T. nach Regierungsbezirken untergliedert. Internationale Übersichten informieren über die Bevölkerung des Auslandes nach der Erwerbstätigkeit, Erwerbspersonen nach der Stellung im Beruf, Wirtschaftsabteilungen und nach Altersgruppen sowie altersspezifische Erwerbsquoten.

4.1.2: Beruf, Ausbildung und Arbeitsbedingungen der Erwerbstätigen

Diese Reihe erscheint in zweijährlicher Folge und weist Ergebnisse vorwiegend aus dem variablen Teil des Mikrozensus nach. U.a. werden Ergebnisse über den Bildungs- und Ausbildungsabschluß der Bevölkerung, über die Zusammenhänge zwischen Erwerbstätigkeit und Ausbildung bzw. zwischen Beruf und Ausbildung sowie über Arbeitsbedingungen und Pendler gebracht. Teilweise werden diese Angaben auch für Gebietseinheiten des Bundesraumordnungsprogramms nachgewiesen.

4.2: Sozialversicherungspflichtig Beschäftigte

4.2.1: Struktur der Arbeitnehmer

Vierteljährlich erscheinen in dieser Reihe Ergebnisse über die sozialversicherungspflichtig beschäftigten Arbeitnehmer (einschl. Ausländer) in tiefer wirtschaftlicher und regionaler Gliederung (bis zur Ebene der Regierungsbezirke).

Zusätzlich erscheint jährlich ein Bericht mit ausführlichen Ergebnissen – jeweils mit dem Stichtag 30. Juni – zur Struktur dieser Personengruppe. Hierzu zählen insbesondere demographische und erwerbsstatistische Merkmale wie berufliche Tätigkeit, beruflicher Ausbildungsabschluß und Stellung im Beruf.

4.2.2: Entgelte und Beschäftigungsdauer der Arbeitnehmer

In jährlicher Folge werden in dieser Reihe Ergebnisse der sozialversicherungspflichtig beschäftigten Arbeitnehmer nach dem Bruttoarbeitsentgelt, der Beschäftigungsdauer und weiteren sozialen Merkmalen, wie z.B. Alter, Geschlecht, Ausbildung, Wirtschaftszweig und Beruf dargestellt.

4.3: Erwerbstätigkeit und Arbeitsmarkt

In dieser Reihe werden monatlich die wichtigsten kurzfristigen Daten über Erwerbstätigkeit und Arbeitsmarkt dargestellt, wie z.B. die Anzahl der Erwerbstätigen, die der Beschäftigten in ausgewählten Wirtschaftszweigen sowie der Arbeitslosen und offenen Stellen.

Ergebnisse von Einzelveröffentlichungen

Die Ergebnisse der Bundestagswahlen sowie der Wahl der Abgeordneten des Europäischen Parlaments erscheinen in folgender Gliederung:

Wahlen zum Deutschen Bundestag

Heft 1: Ergebnisse und Vergleichszahlen früherer Bundestags- Europa- und Landtagswahlen sowie Strukturdaten für die Bundestagswahlkreise; Heft 2: Vorläufige Ergebnisse nach Wahlkreisen; Heft 3: Endgültige Ergebnisse nach Wahlkreisen; Heft 4: Wahlbeteiligung und Stimmabgabe der Männer und Frauen nach dem Alter; Heft 5: Textliche Auswertung der Wahlergebnisse; Sonderheft: Die Wahlbewerber für die Wahl zum ... Deutschen Bundestag.

Wahl der Abgeordneten des Europäischen Parlaments aus der Bundesrepublik Deutschland

Heft 1: Ergebnisse und Vergleichszahlen früherer Europa-, Bundestags- und Landtagswahlen sowie Strukturdaten für die kreisfreien Städte und Landkreise; Heft 2: Vorläufige Ergebnisse nach kreisfreien Städten und Landkreisen; Heft 3: Endgültige Ergebnisse nach kreisfreien Städten und Landkreisen; Heft 4: Wahlbeteiligung und Stimmabgabe der Männer und Frauen nach dem Alter; Heft 5: Textliche Auswertung der Wahlergebnisse; Sonderheft: Die Wahlbewerber für die Wahl zum Europäischen Parlament aus der Bundesrepublik Deutschland.

Volkszählung vom 27. Mai 1970

Hierzu wurden insgesamt 26 thematisch gegliederte Hefte veröffentlicht. Eine Titelliste steht auf Anforderung zur Verfügung.

Systematiken

Systematik der Wirtschaftszweige mit Erläuterungen, Ausgabe 1979.

Ämtliche Schlüsselnummern und Bevölkerungsdaten der Gemeinden und Verwaltungsbezirke in der Bundesrepublik Deutschland.

Staatsangehörigkeits- und Gebietsschlüssel – Alphabetisches und systematisches Verzeichnis –.

Klassifizierung der Berufe (Systematisches und alphabetisches Verzeichnis der Berufsbenennungen).

Verzeichnis der Religionsbenennungen.



STATISTISCHES BUNDESAMT
GUSTAV-STRESEMANN-RING 11
6200 WIESBADEN 1

Veröffentlichungen und Prospekte sind durch den Verlag METZLER-POESCHEL, Verlagsauslieferung Hermann Leins, Postfach 7, 7408 Kusterdingen, erhältlich.