

Statistisches Bundesamt

Bevölkerung und Erwerbstätigkeit

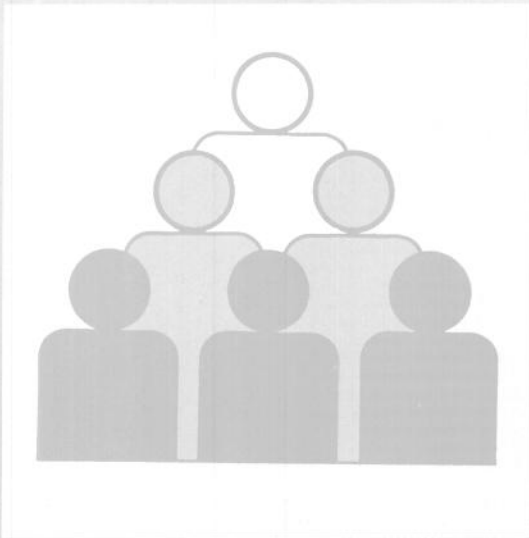

Fachserie **1**

Reihe 4.3

Erwerbstätigkeit und Arbeitsmarkt

Dezember 1998



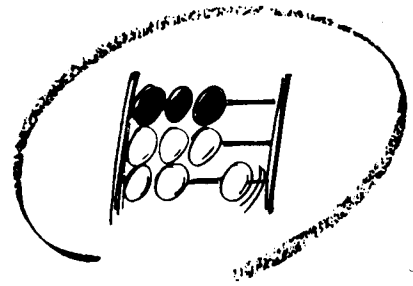

Statistisches Bundesamt

Bevölkerung und Erwerbstätigkeit

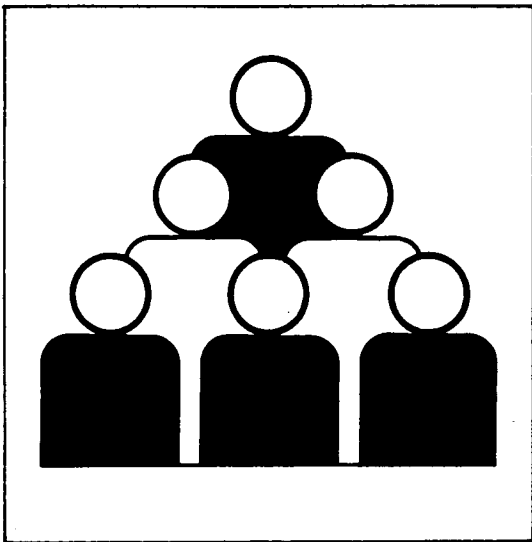

Fachserie **1**

Reihe 4.3

Erwerbstätigkeit und Arbeitsmarkt

Dezember 1998

**METZLER
POESCHEL**

09-14020

Statistisches Bundesamt
Diplomatie - Dokumentation - Analyse

Herausgeber: Statistisches Bundesamt, Wiesbaden



Fachliche Informationen zu dieser Veröffentlichung können Sie direkt beim Statistischen Bundesamt erfragen:
Gruppe VIII C, Telefon: 06 11 / 75 26 73 oder Fax: 06 11 / 72 12 56

Verlag: Metzler-Poeschel, Stuttgart

Verlagsauslieferung: SFG – Servicecenter Fachverlage GmbH
Postfach 43 43
72774 Reutlingen
Telefon: 0 70 71 / 93 53 50
Telefax: 0 70 71 / 3 36 53
Internet: <http://www.s-f-g.com>
E-Mail: staba@s-f-g.com

Erscheinungsfolge: monatlich

Erschienen im Februar 1999

Preis: DM 5,- / EUR 2,56

Bestellnummer: 2010430 - 98112

Recyclingpapier aus 100 % Altpapier.



Daten aus dieser Veröffentlichung sind auch in unserer Datenbank STATIS-BUND als Zeitreihen gespeichert und können gegen Entgelt via Internet (www.statistik-bund.de/zeitreih/home.htm), auf Diskette, Magnetbandkassette oder CD-ROM bezogen werden.

Nähere Informationen dazu erhalten Sie telefonisch unter:

06 11 / 75 - 27 16 oder - 22 56 oder per Fax unter 06 11 / 72 40 00.



Allgemeine Informationen über das Statistische Bundesamt und sein Datenangebot erhalten Sie:

● im Internet: <http://www.statistik-bund.de>

oder bei unseren Allgemeinen Auskunftsdiensten

65180 Wiesbaden

● Telefon: 06 11 / 75 24 05

● Telefax: 06 11 / 75 33 30

● E-Mail: auskunftsdienst@statistik-bund.de

Zweigstelle Berlin

Postfach 276

10124 Berlin

● Telefon: 030 / 23 24 68 66

● Telefax: 030 / 23 24 68 72

● E-Mail: stba-berlin.infodienst@t-online.de

© Statistisches Bundesamt, Wiesbaden 1999
Alle Rechte vorbehalten.

Für nichtgewerbliche Zwecke sind Nachdruck und Verbreitung mit Quellenangabe gestattet. Die Verbreitung über elektronische Systeme bedarf stets der vorherigen Genehmigung.

Inhalt

	Seite
Textteil	
1 Methodische Erläuterungen	4
2 Definitionen	4
Tabellenteil	
Monatszahlen	
1 Entwicklung der Erwerbstätigkeit (Monatsdurchschnitte)	
Deutschland 1996 bis 1998	5
Früheres Bundesgebiet/Neue Länder und Berlin-Ost 1996 bis 1998	5
Früheres Bundesgebiet 1989 bis 1998	6
2 Beschäftigte im Bergbau, Verarbeitenden Gewerbe und im Baugewerbe	
Deutschland 1995 bis 1998	7
3 Arbeitslose, Arbeitslosenquoten und arbeitsmarktpolitische Instrumente	
Deutschland 1996 bis 1999	8
4 Arbeitslose, Arbeitslosenquoten, offene Stellen und Arbeitsvermittlungen	
Deutschland 1996 bis 1999	9
Früheres Bundesgebiet 1996 bis 1999	9
Neue Länder und Berlin-Ost 1996 bis 1999	10
Vierteljahreszahlen	
5 Erwerbstätige Inländer nach Wirtschaftsbereichen, Arbeitslose und Erwerbspersonen sowie Nichterwerbspersonen und Bevölkerung in Deutschland 1996 bis 1998	10
6 Sozialversicherungspflichtig Beschäftigte nach Wirtschaftsabteilungen	
Früheres Bundesgebiet 1996 bis 1998	11
Neue Länder und Berlin-Ost 1996 bis 1998	11

Gebietsstand

Die Angaben für **Deutschland** beziehen sich auf die Bundesrepublik Deutschland nach dem Gebietsstand seit dem 3.10.1990.

Die Angaben für das **frühere Bundesgebiet** beziehen sich auf die Bundesrepublik Deutschland nach dem Gebietsstand bis zum 3.10.1990; sie schließen Berlin-West ein.

Die Angaben für die **neuen Länder und Berlin-Ost** beziehen sich auf die Länder Brandenburg, Mecklenburg-Vorpommern, Sachsen, Sachsen-Anhalt, Thüringen sowie auf Berlin-Ost.

Zeichenerklärung

-	= nichts vorhanden
oder -	= grundsätzliche Änderung innerhalb einer Reihe, die den zeitlichen Vergleich beeinträchtigt
...	= Angabe fällt später an

Abkürzungen

JD	= Jahresdurchschnitt
Vj	= Vierteljahr
H.v.	= Herstellung von

1 Methodische Erläuterungen

Monatliche Erwerbstätigenrechnungen

Das Statistische Bundesamt publiziert regelmäßig für Zwecke der Arbeitsmarktbeobachtung monatliche, vierteljährliche, halbjährliche und jährliche Ergebnisse der Durchschnittsberechnungen zur Erwerbstätigkeit. Diese Berechnungen sind eng mit den Volkswirtschaftlichen Gesamtrechnungen verzahnt und fügen sich nahtlos in das System der Erwerbstätigenrechnungen ein. In der vorliegenden Veröffentlichung werden monatliche und vierteljährliche Ergebnisse dargestellt. Bei den Erwerbstätigenzahlen handelt es sich um Berechnungen auf der Grundlage aller verfügbarer erwerbsstatistischer Informationen. Dabei ist die überwiegende Zahl der Quellen nach dem Inlandskonzept (Arbeitsortkonzept) abgegrenzt. Die originär nach dem Inlandskonzept berechneten Erwerbstätigenzahlen wurden in dieser Zeitschrift für das frühere Bundesgebiet erstmals im September 1991 veröffentlicht. Seit Jahresbeginn 1995 können auch für die neuen Länder und Berlin-Ost sowie für Gesamtdeutschland nach dem Inlandskonzept abgegrenzte monatliche Erwerbstätigenzahlen bereitgestellt werden. Die gesamtdeutschen Monatszahlen sind in dieser Fachserie - ebenso wie die Vierteljahresergebnisse - zusätzlich in der Abgrenzung nach dem Inländerkonzept dargestellt. Beim Inländerkonzept (Wohnortkonzept) werden alle Erwerbstätigen erfaßt, die im Inland wohnen und einer Erwerbstätigkeit - gleichgültig ob im Inland oder Ausland - nachgehen. Beim Inlandskonzept werden dagegen alle Erwerbstätigen nachgewiesen, die im Inland arbeiten, unabhängig davon, ob sie ihren Wohnsitz im In- oder im Ausland haben. Inlands- und Inländerkonzept unterscheiden sich demnach durch die Berücksichtigung des Pendlersaldos.

Bis einschließlich 1994 wurden für das frühere Bundesgebiet auch nach dem Inländerkonzept abgegrenzte monatsdurchschnittliche Erwerbstätigenzahlen berechnet und veröffentlicht. Die statistische Erfassung der hierfür u.a. benötigten Pendlerzahlen zwischen dem früheren Bundesgebiet und den neuen Ländern und Berlin-Ost erwies sich in der Vergangenheit jedoch bereits als besonders schwierig und mußte durch umfangreiche Schätzungen ergänzt werden. Inzwischen ist - bedingt durch die immer stärker werdende wirtschaftliche Verflechtung der ehemals getrennten Teilgebiete - die für eine hinreichend zuverlässige Schätzung der innerdeutschen Pendlerströme erforderliche Datengrundlage nicht mehr gegeben, so daß ab 1995 auf eine getrennte Berechnung monatsdurchschnittlicher Erwerbstätigenzahlen nach dem Inländerkonzept für das frühere Bundesgebiet und für die neuen Länder und Berlin-Ost verzichtet werden muß.

Bei den Monatsberechnungen ist zu beachten, daß der jeweils aktuellste Wert das Ergebnis einer ersten Schätzung ist, die sich auf die Ergebnisse der sehr kurzfristig vorliegenden Statistik der Beitragszahler nach dem Arbeitsförderungsgesetz (AFG-Beitragszahler), auf neueste Arbeitsmarktdaten sowie auf mathematische Prognoseverfahren stützt. Die zeitlich davorliegenden Werte beruhen auf den Ergebnissen der zumeist monatlich vorliegenden Wirtschaftsbereichsstatistiken, den Ergebnissen der Beschäftigtenstatistik, des Mikrozensus und weiteren statistischen Quellen (u.a. jährliche Personalstandstatistik). Wie bei den Vierteljahresergebnissen ist es auch bei den Monatszahlen erforderlich, die erst später anfallenden Ergebnisse von vierteljährlichen und längerfristigen Erhebungen in die Berechnungen einzuarbeiten. Nach den bisherigen Erfahrungen für das frühere Bundesgebiet waren die Korrekturen der dargestellten Entwicklung aber zumeist relativ gering. Bei den Ergebnissen für die neuen Länder und Berlin-Ost können dagegen aufgrund der größeren Unzulänglichkeiten der verwendeten Ausgangsstatistiken bei späteren Berechnungen noch stärkere Korrekturen auftreten. Für die Berechnung der saisonbereinigten Zahlen verwendet das Statistische Bundesamt in dieser Fachserie in Abstimmung mit der Bundesanstalt für Arbeit und der Deutschen Bundesbank das "Census-X-11-Verfahren".

Weitere methodische Erläuterungen zur Berechnung von durchschnittlichen Erwerbstätigenzahlen können den Beiträgen "Grundzüge der Schätzung monatlicher Erwerbstätigenzahlen" in WiSta 8/1986 und "Erwerbstätige 1970 bis 1989" in WiSta 4/1990 entnommen werden.

Monatszahlen für Beschäftigte im Produzierenden Gewerbe

In der vorliegenden Veröffentlichung werden die Monatszahlen für Beschäftigte in den Betrieben der Bereiche Bergbau, Verarbeitendes Gewerbe und Baugewerbe nachgewiesen. Diese Ergebnisse basieren auf Meldungen der Betriebe von Unternehmen des Produzierenden Gewerbes mit 20 und mehr Beschäftigten einschl. Handwerk. Die Ergebnisse der Monatsberichte im Bergbau, Verarbeitenden Gewerbe und Baugewerbe werden nach der Klassifikation der Wirtschaftszweige, Ausgabe 1993 (WZ 1993) dargestellt.

Weitere Ergebnisse und Erläuterungen können den Veröffentlichungsreihen der Fachserie 4, Reihe 4 "Verarbeitendes Gewerbe sowie Bergbau und Gewinnung von Steinen und Erden" und Reihe 5 "Baugewerbe" entnommen werden.

2 Definitionen

Erwerbspersonen sind alle Personen mit Wohnsitz in Deutschland (Inländerkonzept), die eine unmittelbar oder mittelbar auf Erwerb gerichtete Tätigkeit ausüben oder suchen, unabhängig von der Bedeutung des Ertrages dieser Tätigkeit für ihren Lebensunterhalt und ohne Rücksicht auf die von ihnen tatsächlich geleistete oder vertraglich vereinbarte Arbeitszeit. Die Erwerbspersonen setzen sich zusammen aus den Erwerbstätigen und den Arbeitslosen.

Erwerbstätige sind alle Personen, die in einem Arbeitsverhältnis stehen (Beamte/Beamtinnen einschl. Soldaten, Angestellte, Arbeiter/-innen und Auszubildende), als Selbständige ein Gewerbe bzw. eine Landwirtschaft betreiben, einen freien Beruf ausüben oder als mithelfende Familienangehörige tätig sind. Der zeitliche Umfang der Tätigkeit spielt für die Zuordnung keine Rolle.

Beschäftigte im Bergbau, Verarbeitenden Gewerbe und Baugewerbe: Tätige Inhaber/-innen und alle in einem arbeitsrechtlichen Verhältnis stehenden Betriebsangehörigen (Angestellte, Arbeiter/-innen, Auszubildende) einschl. mithelfender Familienangehöriger, soweit sie mindestens ein Drittel der üblichen Arbeitszeit im Betrieb tätig sind, aber ohne Heimarbeiter/-innen.

Sozialversicherungspflichtig Beschäftigte: Arbeiter/-innen, Angestellte und Personen in beruflicher Ausbildung, die in der gesetzlichen Rentenversicherung, Krankenversicherung, Pflegeversicherung und/oder Arbeitslosenversicherung nach dem Arbeitsförderungsgesetz pflichtversichert sind oder für die Beitragsanteile zur gesetzlichen Rentenversicherung gezahlt werden (in der Regel fast 80 % aller Erwerbstätigen). Unberücksichtigt bleiben Beamte/Beamtinnen, Selbständige, mithelfende Familienangehörige sowie alle geringfügig beschäftigten Arbeitnehmer/-innen. Weitere Ergebnisse und Erläuterungen können der Fachserie 1, Reihe 4.2.1 "Struktur der sozialversicherungspflichtig Beschäftigten" entnommen werden.

Arbeitslose, offene Stellen: Arbeitslose sind Arbeitssuchende bis zur Vollendung des 65. Lebensjahres, die beschäftigungslos, nicht Schüler, Studenten oder Teilnehmer an beruflichen Bildungsmaßnahmen, nicht arbeitsunfähig erkrankt, nicht Empfänger von Altersrente sind und eine versicherungspflichtige, mindestens 15 Stunden (bis 1997 18 Stunden) wöchentlich umfassende Beschäftigung suchen. Sie müssen für eine Arbeitsaufnahme sofort zur Verfügung stehen. Arbeitslose müssen sich persönlich bei ihrem zuständigen Arbeitsamt gemeldet haben.

Als offene Stellen gelten den Arbeitsämtern zur Besetzung gemeldete Arbeitsplätze mit einer vorgesehenen Beschäftigungsdauer von mehr als 7 Kalendertagen.

Kurzarbeiter/Kurzarbeiterinnen: Personen, die im Abrechnungszeitraum, in den der Stichtag fällt, Anspruch auf Kurzarbeitergeld hatten.

Weitere Ergebnisse und Erläuterungen zu den Statistiken der Arbeitsvermittlung und Arbeitsberatung sowie zu den Leistungen zur Erhaltung und Schaffung von Arbeitsplätzen können der Sondernummer der Amtlichen Nachrichten der Bundesanstalt für Arbeit "Arbeitsmarkt 1997 - Arbeitsmarktanalyse für die alten und die neuen Bundesländer" - entnommen werden.

Monatszahlen
1 Entwicklung der Erwerbstätigkeit (Monatsdurchschnitte)
Deutschland*)

Jahr Monat	Erwerbstätige Inländer ¹⁾						Erwerbstätige im Inland ¹⁾					
	Ursprungswerte ²⁾			saisonbereinigte Werte ³⁾			Ursprungswerte ²⁾			saisonbereinigte Werte ³⁾		
	insgesamt	Veränderung gegenüber Vorjahresmonat		insgesamt	Veränderung gegenüber Vormonat		insgesamt	Veränderung gegenüber Vorjahresmonat		insgesamt	Veränderung gegenüber Vormonat	
	1 000		%	1 000		%	1 000		%	1 000		%
1996	Februar	34 201	- 462	- 1,3	34 535	- 76	34 214	- 454	- 1,3	34 583	- 71	
	März	34 243	- 498	- 1,4	34 460	- 75	34 268	- 487	- 1,4	34 512	- 71	
	April	34 355	- 403	- 1,2	34 491	+ 31	34 402	- 389	- 1,1	34 546	+ 34	
	Mai	34 388	- 354	- 1,0	34 484	- 7	34 458	- 337	- 1,0	34 543	- 3	
	Juni	34 433	- 374	- 1,1	34 426	- 58	34 520	- 354	- 1,0	34 485	- 58	
	Juli	34 355	- 380	- 1,1	34 403	- 23	34 436	- 364	- 1,0	34 458	- 27	
	August	34 356	- 425	- 1,2	34 329	- 74	34 428	- 413	- 1,2	34 380	- 78	
	September	34 663	- 470	- 1,3	34 268	- 61	34 726	- 468	- 1,3	34 316	- 64	
	Oktober	34 577	- 485	- 1,4	34 210	- 58	34 630	- 493	- 1,4	34 253	- 63	
	November	34 382	- 536	- 1,5	34 137	- 73	34 430	- 539	- 1,5	34 184	- 69	
	Dezember	34 199	- 584	- 1,7	34 082	- 55	34 236	- 585	- 1,7	34 132	- 52	
1997	Januar	33 671	- 641	- 1,9	33 991	- 91	33 692	- 636	- 1,9	34 041	- 91	
	Februar	33 630	- 571	- 1,7	33 991	-	33 641	- 573	- 1,7	34 039	- 2	
	März	33 769	- 474	- 1,4	33 993	+ 2	33 788	- 480	- 1,4	34 041	+ 2	
	April	33 840	- 515	- 1,5	33 973	- 20	33 878	- 524	- 1,5	34 021	- 20	
	Mai	33 862	- 526	- 1,5	33 949	- 24	33 923	- 535	- 1,6	33 999	- 22	
	Juni	33 944	- 489	- 1,4	33 922	- 27	34 028	- 492	- 1,4	33 976	- 23	
	Juli	33 850	- 505	- 1,5	33 884	- 38	33 936	- 500	- 1,5	33 942	- 34	
	August	33 896	- 460	- 1,3	33 864	- 20	33 982	- 446	- 1,3	33 925	- 17	
	September	34 230	- 433	- 1,2	33 838	- 26	34 304	- 422	- 1,2	33 896	- 29	
	Oktober	34 200	- 377	- 1,1	33 829	- 9	34 268	- 362	- 1,0	33 887	- 9	
	November	34 089	- 293	- 0,9	33 843	+ 14	34 142	- 288	- 0,8	33 896	+ 9	
	Dezember	33 927	- 272	- 0,8	33 816	- 27	33 962	- 274	- 0,8	33 864	- 32	
1998	Januar	33 479	- 192	- 0,6	33 811	- 5	33 500	- 192	- 0,6	33 861	- 3	
	Februar	33 458	- 172	- 0,5	33 831	+ 20	33 468	- 173	- 0,5	33 879	+ 18	
	März	33 611	- 158	- 0,5	33 837	+ 6	33 628	- 160	- 0,5	33 885	+ 6	
	April	33 707	- 133	- 0,4	33 842	+ 5	33 747	- 131	- 0,4	33 893	+ 8	
	Mai	33 797	- 65	- 0,2	33 878	+ 36	33 858	- 65	- 0,2	33 929	+ 36	
	Juni	33 938	- 6	- 0,0	33 907	+ 29	34 023	- 5	- 0,0	33 962	+ 33	
	Juli	33 908	+ 58	+ 0,2	33 939	+ 32	33 995	+ 59	+ 0,2	33 996	+ 34	
	August	33 991	+ 95	+ 0,3	33 958	+ 19	34 077	+ 95	+ 0,3	34 017	+ 21	
	September	34 383	+ 153	+ 0,4	33 990	+ 32	34 459	+ 155	+ 0,5	34 049	+ 32	
	Oktober	34 390	+ 190	+ 0,6	34 014	+ 24	34 460	+ 192	+ 0,6	34 074	+ 25	
	November	34 262	+ 173	+ 0,5	34 014	-	34 317	+ 175	+ 0,5	34 071	- 3	

Früheres Bundesgebiet/Neue Länder und Berlin-Ost*)

Jahr Monat	Erwerbstätige im Inland ¹⁾										
	früheres Bundesgebiet				neue Länder und Berlin-Ost						
	Ursprungswerte ²⁾		saisonbereinigte Werte ³⁾		Ursprungswerte ²⁾		saisonbereinigte Werte ³⁾				
	insgesamt	Veränderung gegenüber Vorjahresmonat		insgesamt	Veränderung gegenüber Vormonat		insgesamt	Veränderung gegenüber Vormonat			
1 000		%	1 000		%	1 000		%			
1996	Februar	28 018	- 290	- 1,0	28 281	- 47	6 196	- 164	- 2,6	6 302	- 24
	März	28 081	- 305	- 1,1	28 244	- 37	6 187	- 182	- 2,9	6 268	- 34
	April	28 162	- 249	- 0,9	28 256	+ 12	6 240	- 140	- 2,2	6 290	+ 22
	Mai	28 194	- 225	- 0,8	28 251	- 5	6 264	- 112	- 1,8	6 292	+ 2
	Juni	28 238	- 249	- 0,9	28 201	- 50	6 282	- 105	- 1,6	6 284	- 8
	Juli	28 137	- 284	- 1,0	28 163	- 38	6 299	- 80	- 1,3	6 295	+ 11
	August	28 121	- 336	- 1,2	28 100	- 63	6 307	- 77	- 1,2	6 280	- 15
	September	28 366	- 355	- 1,2	28 067	- 33	6 360	- 113	- 1,7	6 249	- 31
	Oktober	28 302	- 360	- 1,3	28 027	- 40	6 328	- 133	- 2,1	6 226	- 23
	November	28 157	- 382	- 1,3	27 984	- 43	6 273	- 157	- 2,4	6 200	- 26
	Dezember	28 021	- 407	- 1,4	27 955	- 29	6 215	- 178	- 2,8	6 177	- 23
1997	Januar	27 650	- 425	- 1,5	27 918	- 37	6 042	- 211	- 3,4	6 123	- 54
	Februar	27 629	- 389	- 1,4	27 906	- 12	6 012	- 184	- 3,0	6 133	+ 10
	März	27 746	- 335	- 1,2	27 911	+ 5	6 042	- 145	- 2,3	6 130	- 3
	April	27 798	- 364	- 1,3	27 893	- 18	6 080	- 160	- 2,6	6 128	- 2
	Mai	27 834	- 360	- 1,3	27 886	- 7	6 089	- 175	- 2,8	6 113	- 15
	Juni	27 927	- 311	- 1,1	27 882	- 4	6 101	- 181	- 2,9	6 094	- 19
	Juli	27 854	- 283	- 1,0	27 870	- 12	6 082	- 217	- 3,4	6 072	- 22
	August	27 910	- 211	- 0,8	27 879	+ 9	6 072	- 235	- 3,7	6 046	- 26
	September	28 158	- 208	- 0,7	27 862	- 17	6 146	- 214	- 3,4	6 034	- 12
	Oktober	28 139	- 163	- 0,6	27 862	-	6 129	- 199	- 3,1	6 025	- 9
	November	28 046	- 111	- 0,4	27 874	+ 12	6 096	- 177	- 2,8	6 022	- 3
	Dezember	27 917	- 104	- 0,4	27 855	- 19	6 045	- 170	- 2,7	6 009	- 13
1998	Januar	27 579	- 71	- 0,3	27 856	+ 1	5 921	- 121	- 2,0	6 005	- 4
	Februar	27 584	- 45	- 0,2	27 868	+ 12	5 884	- 128	- 2,1	6 011	+ 6
	März	27 712	- 34	- 0,1	27 877	+ 9	5 916	- 126	- 2,1	6 008	- 3
	April	27 778	- 20	- 0,1	27 875	- 2	5 969	- 111	- 1,8	6 018	+ 10
	Mai	27 849	+ 15	+ 0,1	27 898	+ 23	6 009	- 80	- 1,3	6 031	+ 13
	Juni	27 956	+ 29	+ 0,1	27 907	+ 9	6 067	- 34	- 0,6	6 055	+ 24
	Juli	27 913	+ 59	+ 0,2	27 927	+ 20	6 082	-	-	6 069	+ 14
	August	27 974	+ 64	+ 0,2	27 940	+ 13	6 103	+ 31	+ 0,5	6 077	+ 8
	September	28 248	+ 90	+ 0,3	27 953	+ 13	6 211	+ 65	+ 1,1	6 096	+ 19
	Oktober	28 249	+ 110	+ 0,4	27 969	+ 16	6 211	+ 82	+ 1,3	6 105	+ 9
	November	28 137	+ 91	+ 0,3	27 965	- 4	6 180	+ 84	+ 1,4	6 106	+ 1

*) Bei den für Deutschland ab Juni 1993 berechneten Monatsergebnissen können aufgrund der im Vergleich zum früheren Bundesgebiet ungünstigeren Datenlage in den neuen Ländern bei späteren Berechnungen noch stärkere Korrekturen auftreten.

1) Die Erwerbstätigenangaben nach dem Inländer- und dem Inlandskonzept unterscheiden sich durch den Saldo der Ein- und Auspendler.

2) Ab Januar 1998 neu berechnet.

3) Census X-11-Verfahren, Optionssteuerung gemäß Absprache mit der Deutschen Bundesbank.

Monatszahlen
1 Entwicklung der Erwerbstätigkeit (Monatsdurchschnitte)
 Früheres Bundesgebiet (Lange Reihe)

Jahr Monat	Erwerbstätige im Inland ¹⁾						Jahr Monat	Erwerbstätige im Inland ¹⁾					
	Ursprungswerte ²⁾			saisonbereinigte Werte ³⁾				Ursprungswerte ²⁾			saisonbereinigte Werte ³⁾		
	insgesamt	Veränderung gegenüber Vorjahresmonat		insgesamt	Veränderung gegenüber Vormonat			insgesamt	Veränderung gegenüber Vorjahresmonat		insgesamt	Veränderung gegenüber Vormonat	
		1 000	%		1 000	%			1 000	%			
1989 Jan.	27 246	+ 356	+ 1,3	27 478	+ 65	1994 Jan.	28 543	- 488	- 1,7	28 760	- 20		
Febr.	27 309	+ 393	+ 1,5	27 521	+ 43	Febr.	28 546	- 460	- 1,6	28 755	- 5		
März	27 396	+ 424	+ 1,6	27 561	+ 40	März	28 582	- 450	- 1,6	28 719	- 36		
April	27 489	+ 400	+ 1,5	27 578	+ 17	April	28 600	- 422	- 1,5	28 692	- 27		
Mai	27 555	+ 352	+ 1,3	27 579	+ 1	Mai	28 619	- 369	- 1,3	28 686	- 6		
Juni	27 681	+ 403	+ 1,5	27 657	+ 78	Juni	28 668	- 367	- 1,3	28 652	- 34		
Juli	27 581	+ 380	+ 1,4	27 662	+ 5	Juli	28 548	- 349	- 1,2	28 613	- 39		
Aug.	27 711	+ 415	+ 1,5	27 710	+ 48	Aug.	28 597	- 324	- 1,1	28 600	- 13		
Sept.	28 003	+ 357	+ 1,3	27 723	+ 13	Sept.	28 898	- 293	- 1,0	28 596	- 4		
Okt.	27 990	+ 344	+ 1,2	27 721	- 2	Okt.	28 863	- 224	- 0,8	28 600	+ 4		
Nov.	27 977	+ 416	+ 1,5	27 813	+ 92	Nov.	28 766	- 202	- 0,7	28 595	- 5		
Dez.	27 958	+ 524	+ 1,9	27 942	+ 129	Dez.	28 642	- 204	- 0,7	28 571	- 24		
1990 Jan.	27 896	+ 650	+ 2,4	28 102	+ 160	1995 Jan.	28 329	- 214	- 0,7	28 565	- 6		
Febr.	27 992	+ 683	+ 2,5	28 183	+ 81	Febr.	28 308	- 238	- 0,8	28 546	- 19		
März	28 124	+ 728	+ 2,7	28 262	+ 79	März	28 386	- 196	- 0,7	28 538	- 8		
April	28 275	+ 786	+ 2,9	28 360	+ 98	April	28 411	- 189	- 0,7	28 505	- 33		
Mai	28 338	+ 783	+ 2,8	28 374	+ 14	Mai	28 419	- 200	- 0,7	28 482	- 23		
Juni	28 413	+ 732	+ 2,6	28 397	+ 23	Juni	28 487	- 181	- 0,6	28 461	- 21		
Juli	28 413	+ 832	+ 3,0	28 505	+ 108	Juli	28 421	- 127	- 0,4	28 465	+ 4		
Aug.	28 574	+ 863	+ 3,1	28 583	+ 78	Aug.	28 457	- 140	- 0,5	28 447	- 18		
Sept.	28 900	+ 897	+ 3,2	28 620	+ 37	Sept.	28 721	- 177	- 0,6	28 419	- 28		
Okt.	28 952	+ 962	+ 3,4	28 690	+ 70	Okt.	28 662	- 201	- 0,7	28 392	- 27		
Nov.	28 964	+ 987	+ 3,5	28 807	+ 117	Nov.	28 539	- 227	- 0,8	28 366	- 26		
Dez.	28 907	+ 949	+ 3,4	28 879	+ 72	Dez.	28 428	- 214	- 0,7	28 358	- 8		
1991 Jan.	28 753	+ 857	+ 3,1	28 946	+ 67	1996 Jan.	28 075	- 254	- 0,9	28 328	- 30		
Febr.	28 807	+ 815	+ 2,9	28 987	+ 41	Febr.	28 018	- 290	- 1,0	28 281	- 47		
März	28 903	+ 779	+ 2,8	29 027	+ 40	März	28 081	- 305	- 1,1	28 244	- 37		
April	29 056	+ 781	+ 2,8	29 141	+ 114	April	28 162	- 249	- 0,9	28 256	+ 12		
Mai	29 106	+ 768	+ 2,7	29 158	+ 17	Mai	28 194	- 225	- 0,8	28 251	- 5		
Juni	29 165	+ 752	+ 2,6	29 157	- 1	Juni	28 238	- 249	- 0,9	28 201	- 50		
Juli	29 107	+ 694	+ 2,4	29 204	+ 47	Juli	28 137	- 284	- 1,0	28 163	- 38		
Aug.	29 194	+ 620	+ 2,2	29 206	+ 2	Aug.	28 121	- 336	- 1,2	28 100	- 63		
Sept.	29 575	+ 675	+ 2,3	29 290	+ 84	Sept.	28 366	- 355	- 1,2	28 067	- 33		
Okt.	29 587	+ 635	+ 2,2	29 334	+ 44	Okt.	28 302	- 360	- 1,3	28 027	- 40		
Nov.	29 540	+ 576	+ 2,0	29 383	+ 49	Nov.	28 157	- 382	- 1,3	27 984	- 43		
Dez.	29 475	+ 568	+ 2,0	29 431	+ 48	Dez.	28 021	- 407	- 1,4	27 955	- 29		
1992 Jan.	29 300	+ 547	+ 1,9	29 494	+ 63	1997 Jan.	27 650	- 425	- 1,5	27 918	- 37		
Febr.	29 335	+ 528	+ 1,8	29 515	+ 21	Febr.	27 629	- 389	- 1,4	27 906	- 12		
März	29 403	+ 500	+ 1,7	29 525	+ 10	März	27 746	- 335	- 1,2	27 911	+ 5		
April	29 435	+ 379	+ 1,3	29 522	- 3	April	27 798	- 364	- 1,3	27 893	- 18		
Mai	29 433	+ 327	+ 1,1	29 498	- 24	Mai	27 834	- 360	- 1,3	27 886	- 7		
Juni	29 500	+ 335	+ 1,1	29 494	- 4	Juni	27 927	- 311	- 1,1	27 882	- 4		
Juli	29 395	+ 288	+ 1,0	29 489	- 5	Juli	27 854	- 283	- 1,0	27 870	- 12		
Aug.	29 445	+ 251	+ 0,9	29 459	- 30	Aug.	27 910	- 211	- 0,8	27 879	+ 9		
Sept.	29 729	+ 154	+ 0,5	29 433	- 26	Sept.	28 158	- 208	- 0,7	27 862	- 17		
Okt.	29 635	+ 48	+ 0,2	29 384	- 49	Okt.	28 139	- 163	- 0,6	27 862	-		
Nov.	29 508	- 32	- 0,1	29 347	- 37	Nov.	28 046	- 111	- 0,4	27 874	+ 12		
Dez.	29 366	- 109	- 0,4	29 308	- 39	Dez.	27 917	- 104	- 0,4	27 855	- 19		
1993 Jan.	29 031	- 269	- 0,9	29 235	- 73	1998 Jan.	27 579	- 71	- 0,3	27 856	+ 1		
Febr.	29 006	- 329	- 1,1	29 195	- 40	Febr.	27 584	- 45	- 0,2	27 868	+ 12		
März	29 032	- 371	- 1,3	29 156	- 39	März	27 712	- 34	- 0,1	27 877	+ 9		
April	29 022	- 413	- 1,4	29 112	- 44	April	27 778	- 20	- 0,1	27 875	- 2		
Mai	28 988	- 445	- 1,5	29 057	- 55	Mai	27 849	+ 15	+ 0,1	27 898	+ 23		
Juni	29 035	- 465	- 1,6	29 026	- 31	Juni	27 956	+ 29	+ 0,1	27 907	+ 9		
Juli	28 897	- 498	- 1,7	28 978	- 48	Juli	27 913	+ 59	+ 0,2	27 927	+ 20		
Aug.	28 921	- 524	- 1,8	28 930	- 48	Aug.	27 974	+ 64	+ 0,2	27 940	+ 13		
Sept.	29 191	- 538	- 1,8	28 893	- 37	Sept.	28 248	+ 90	+ 0,3	27 953	+ 13		
Okt.	29 087	- 548	- 1,8	28 835	- 58	Okt.	28 249	+ 110	+ 0,4	27 969	+ 16		
Nov.	28 968	- 540	- 1,8	28 803	- 32	Nov.	28 137	+ 91	+ 0,3	27 965	- 4		
Dez.	28 846	- 520	- 1,8	28 780	- 23								

1) Die Erwerbstätigenangaben nach dem Inländer- und dem Inlandskonzept unterscheiden sich durch den Saldo der Ein- und Auspendler.

2) Ab Januar 1998 neu berechnet.

3) Census X-11-Verfahren, Optionssteuerung gemäß Absprache mit der Deutschen Bundesbank.

Monatszahlen
2 Beschäftigte im Bergbau, Verarbeitenden Gewerbe und im Baugewerbe*)
Deutschland

Jahr Monat	Insgesamt	Bergbau u. Gew. v. Steinen u. Erden	Verarbeitendes Gewerbe						
			zusammen	davon					Kokerei, Mine- ralölverarbeit- ung, H. v. Brutstoffen, Chemische Industrie
				Ernährungsge- werbe und Tabakverar- beitung	Textil- u. Bekleidungs- gewerbe, Ledergewerbe	Holzgewerbe (oh. H. v. Möbeln)	Papier-, Verlage- u. Druckgewerbe		
			Anzahl						
1995 JD	-	185 700	6 593 210	539 153	291 124	126 400	421 674	562 727	
1996 JD	8 276 965	166 707	6 356 628	531 907	264 270	120 199	414 204	542 221	
1997 JD	8 091 428	147 972	6 267 669	564 619	245 400	119 363	408 038	523 400	
1997 Dezember	8 026 069	144 269	6 243 387	561 843	241 287	118 453	407 098	515 934	
1998 Januar	-	139 823	6 204 240	555 604	238 930	115 686	402 954	505 868	
Februar	-	138 949	6 205 672	550 589	238 089	115 511	403 492	505 284	
März	7 907 506	139 307	6 225 953	550 690	238 074	115 830	403 796	506 963	
April	-	139 032	6 229 502	550 552	237 217	115 927	403 510	505 556	
Mai	-	138 977	6 233 003	551 552	235 990	115 774	403 474	505 418	
Juni	7 960 191	138 489	6 257 792	555 576	235 908	115 798	404 348	505 309	
Juli	-	137 772	6 294 275	559 815	235 760	116 337	405 047	505 589	
August	-	137 748	6 323 620	564 995	235 422	116 810	406 745	507 934	
September	8 049 415	137 513	6 334 620	565 186	235 465	117 661	407 059	509 183	
Oktober	-	136 278	6 311 605	563 470	234 972	117 442	405 716	506 241	
November	-	135 837	6 300 211	559 695	234 298	117 115	405 342	506 508	
			Veränderung gegenüber dem Vorjahr in %						
1996 JD	-	- 10,2	- 3,6	- 1,3	- 9,2	- 4,9	- 1,8	- 3,6	
1997 JD	-	-	-	-	-	-	-	-	
1997 Dezember	-	-	-	-	-	-	-	-	
1998 Januar	-	- 7,1	- 1,1	- 1,3	- 4,3	- 3,3	- 1,0	- 4,8	
Februar	-	- 7,0	- 1,0	- 1,9	- 4,5	- 2,8	- 1,3	- 4,6	
März	- 2,2	- 7,0	- 0,6	- 1,6	- 4,1	- 2,3	- 1,2	- 4,4	
April	-	- 7,3	- 0,3	- 1,5	- 3,8	- 2,5	- 0,8	- 4,3	
Mai	-	- 7,1	- 0,1	- 1,4	- 3,8	- 2,6	- 0,8	- 3,9	
Juni	- 1,8	- 7,0	+ 0,1	- 1,2	- 3,7	- 2,8	- 0,6	- 4,2	
Juli	-	- 6,5	+ 0,3	- 1,4	- 3,5	- 2,7	- 0,6	- 2,0	
August	-	- 6,4	+ 0,5	- 1,3	- 3,8	- 2,8	- 0,5	- 2,0	
September	- 1,4	- 6,6	+ 0,5	- 1,3	- 3,6	- 2,5	- 0,6	- 2,2	
Oktober	-	- 6,8	+ 0,4	- 1,1	- 3,4	- 2,1	- 0,9	- 2,4	
November	-	- 6,6	+ 0,4	- 1,3	- 3,5	- 1,9	- 0,8	- 2,2	

Jahr Monat	Verarbeitendes Gewerbe						Vorbereitende Baustellen- arbeiten; Hoch- und Tiefbau	Bauinstallation; Sonstiges Baugewerbe usw. 1)
	davon					H. v. Möbeln, Schmuck, Musikinstr. usw., Recycling		
	H. v. Gummi- u. Kunststoff- waren, Glas- gewerbe, Keramik, Ver- arb. v. Steinen u. Erden	Metallerzg. u. -bearb. H. v. Metallerzeug- nissen	Maschinenbau	H. v. Büro- masch., Dv.-Gerät u. -einr., Elektrotech. usw.	Fahrzeugbau			
			Anzahl					
1995 JD	646 240	891 158	1 044 407	937 028	871 467	261 832	1 411 771	-
1996 JD	616 594	853 390	1 021 071	895 205	846 504	251 065	1 311 672	441 958
1997 JD	604 447	846 306	991 985	869 239	852 127	242 744	1 221 331	454 456
1997 Dezember	603 010	845 923	989 236	863 827	856 466	240 310	1 192 512	445 901
1998 Januar	593 168	853 804	979 270	861 837	859 042	238 077	1 111 139	-
Februar	593 411	854 857	980 057	861 682	864 828	237 872	1 077 952	-
März	598 214	856 828	981 804	864 306	871 292	238 156	1 150 088	441 438
April	601 938	856 912	981 812	865 265	872 980	237 833	1 167 719	-
Mai	603 906	857 783	982 026	864 424	875 319	237 337	1 172 192	-
Juni	607 126	861 904	983 809	867 931	882 856	237 227	1 177 148	436 869
Juli	612 260	867 227	987 813	872 230	894 785	237 412	1 177 134	-
August	614 930	869 710	992 577	878 650	897 988	237 859	1 182 729	-
September	614 280	872 730	996 770	879 213	898 380	238 693	1 186 093	441 859
Oktober	612 499	870 504	995 353	868 295	898 019	239 094	1 176 565	-
November	610 473	868 028	993 065	867 113	900 006	238 568	1 162 742	-
			Veränderung gegenüber dem Vorjahr in %					
1996 JD	- 4,6	- 4,2	- 2,2	- 4,5	- 2,9	- 4,1	- 7,1	-
1997 JD	-	-	-	-	-	-	- 6,9	+ 2,8
1997 Dezember	-	-	-	-	-	-	- 6,2	+ 2,0
1998 Januar	- 0,5	+ 0,9	- 1,6	- 1,4	+ 1,7	- 2,9	- 2,9	-
Februar	- 0,3	+ 1,3	- 1,5	- 1,4	+ 2,1	- 2,7	- 3,1	-
März	- 0,1	+ 1,6	- 1,2	- 0,8	+ 3,1	- 2,7	- 5,3	- 3,1
April	+ 0,0	+ 1,8	- 0,8	- 0,6	+ 3,6	- 2,3	- 6,9	-
Mai	+ 0,2	+ 2,0	- 0,6	- 0,1	+ 3,7	- 2,1	- 6,8	-
Juni	+ 0,3	+ 2,3	- 0,4	+ 0,2	+ 4,1	- 2,1	- 6,2	- 3,7
Juli	+ 0,6	+ 2,3	- 0,2	+ 0,3	+ 4,0	- 1,9	- 6,0	-
August	+ 0,4	+ 2,1	+ 0,1	+ 0,9	+ 4,6	- 1,5	- 5,8	-
September	+ 0,5	+ 2,3	+ 0,1	+ 1,0	+ 4,5	- 1,7	- 5,6	- 4,5
Oktober	+ 0,5	+ 2,5	+ 0,1	+ 0,0	+ 4,5	- 1,3	- 5,1	-
November	+ 0,3	+ 2,2	- 0,1	+ 0,1	+ 4,6	- 1,4	- 5,1	-

*) Bergbau und Verarbeitendes Gewerbe: Meldungen der Betriebe von Unternehmen mit im allgemeinen 20 Beschäftigten und mehr einschl. Handwerk. Ohne Energie- und Wasserversorgung, sowie ohne Baugewerbe. Ab 1997 wurde der Berichtskreis um eine größere Zahl von Betrieben aktualisiert, d.h. vergrößert; daher ist ein Vergleich mit Werten vor 1997 nicht mehr möglich. Baugewerbe: Bei "Vorbereitende Baustellenarbeiten; Hoch- und Tiefbau" Alle Betriebe, bei "Bauinstallation; Sonstiges Bau-

gewerbe usw." Meldungen der Betriebe mit 20 Beschäftigten und mehr einschl. Handwerk. Klassifikation der Wirtschaftszweige, Ausgabe 1993 (WZ 93).
1) Ab 1997 Angaben bezogen auf das Ende des Berichtsvierteljahres. Ergebnisse sind mit den Werten vor 1997 nur eingeschränkt vergleichbar, da ein neuer erweiterter Berichtskreis gebildet wurde.

Monatszahlen
3 Arbeitslose, Arbeitslosenquoten und arbeitsmarktpolitische Instrumente*)
Deutschland

Jahr Monat	Arbeitslose	Arbeitslosenquote		Arbeitsmarktpolitische Instrumente ¹⁾					
		in % aller zivilen ²⁾ Erwerbspersonen	in % der abhängigen zivilen ³⁾	Kurz- arbeiter/ -innen	Teilnehmer/ -innen in beruflicher Weiter- bildung ⁴⁾	Beschäftigte in allgemeinen Arbeits- beschaffungs- maßnahmen ⁵⁾	Beschäftigte mit Produktiven Lohnkosten- zuschuß ⁶⁾	Empfänger von Altersüber- gangsgeld ⁷⁾	Bezieher/innen von Leistungen nach § 428 SGB III ⁸⁾
1 000									
1996 JD	3 965	10,4	11,5	277	538	261	93	187	169
1997 JD	4 384	11,4	12,7	183	425	214	88	60	209
1998 JD	4 279	11,1	12,3	116	358	211	174
1996 Juni	3 785	9,9	11,0	275	554	275	96	192	166
Juli	3 912	10,2	11,3	225	520	281	93	179	171
August	3 902	10,2	11,3	164	509	283	91	168	175
September ..	3 848	10,1	11,2	201	525	281	89	157	177
Oktober	3 867	10,1	11,2	231	537	274	88	145	181
November	3 942	10,3	11,4	216	532	264	88	134	185
Dezember	4 148	10,8	12,0	205	515	244	86	123	186
1997 Januar	4 658	12,2	13,5	293	495	241	65	113	192
Februar	4 672	12,2	13,5	329	476	241	69	103	194
März	4 477	11,7	13,0	286	472	243	72	93	195
April	4 347	11,3	12,6	239	460	245	73	83	201
Mai	4 256	11,1	12,3	183	445	238	73	73	204
Juni	4 222	11,0	12,2	168	425	226	76	63	208
Juli	4 354	11,4	12,6	128	391	214	84	53	213
August	4 372	11,4	12,7	95	368	202	94	44	216
September ..	4 308	11,2	12,5	111	370	191	105	35	217
Oktober	4 290	11,2	12,4	118	372	174	115	27	220
November	4 322	11,3	12,5	125	378	159	126	19	222
Dezember	4 522	11,8	13,1	120	375	137	133	12	224
1998 Januar	4 823	12,6	14,0	146	318	132	104	2	207
Februar	4 819	12,6	14,0	172	293	129	110	2	214
März	4 623	12,1	13,4	170	309	136	114	2	209
April	4 421	11,4	12,7	143	323	153	156	2	211
Mai	4 197	10,9	12,0	119	347	176	173	1	199
Juni	4 075	10,5	11,7	102	359	210	188
Juli	4 134	10,7	11,9	83	339	241	197
August	4 095	10,6	11,8	65	346	262	206
September ..	3 965	10,3	11,4	77	390	281	215
Oktober	3 892	10,1	11,2	90	418	297	222
November	3 946	10,2	11,3	108	417	302	227
Dezember	4 197	10,9	12,0	107	375	284	228
1999 Januar	4 455	11,5	12,8	145	375	255	210
Veränderung gegenüber dem Vorjahr in %									
1996 JD	+ 9,8			+ 39,6	- 2,7	- 5,4	- 14,7	- 49,9	+ 10,6
1997 JD	+ 10,6			- 34,1	- 21,0	- 18,1	- 4,4	- 68,0	+ 23,9
1998 JD	- 2,4			- 36,7	-	- 1,4	+ 96,9
1996 Juni	+ 9,5			+ 42,4	- 3,6	- 3,4	- 12,6	- 48,5	+ 7,9
Juli	+ 8,9			+ 59,4	- 2,7	+ 0,7	- 16,0	- 48,9	+ 10,5
August	+ 9,0			+ 38,7	- 1,7	+ 3,9	- 18,6	- 49,3	+ 13,2
September ..	+ 9,3			+ 26,3	- 1,0	+ 7,7	- 20,8	- 49,4	+ 17,0
Oktober	+ 9,7			+ 28,9	- 1,0	+ 7,3	- 22,2	- 49,6	+ 20,4
November	+ 10,2			+ 2,2	- 4,0	+ 6,1	- 22,8	- 51,7	+ 21,9
Dezember	+ 9,4			- 11,3	- 5,1	+ 5,4	- 25,1	- 53,3	+ 23,4
1997 Januar	+ 12,0			- 0,4	- 8,0	+ 4,5	- 23,9	- 55,5	+ 25,8
Februar	+ 9,4			- 18,3	- 11,9	+ 3,2	- 24,4	- 57,5	+ 26,4
März	+ 8,1			- 31,9	- 14,0	- 0,2	- 23,8	- 59,4	+ 26,1
April	+ 9,6			- 38,8	- 17,0	- 5,3	- 23,2	- 61,7	+ 26,4
Mai	+ 11,5			- 39,4	- 21,1	- 11,4	- 24,2	- 64,2	+ 25,3
Juni	+ 11,6			- 39,1	- 23,3	- 17,8	- 20,4	- 67,2	+ 25,2
Juli	+ 11,3			- 43,0	- 24,7	- 23,7	- 9,9	- 70,6	+ 24,7
August	+ 12,1			- 42,1	- 27,8	- 28,5	+ 2,5	- 74,1	+ 23,6
September ..	+ 11,9			- 45,0	- 29,5	- 32,1	+ 17,4	- 77,5	+ 22,7
Oktober	+ 11,0			- 49,2	- 30,8	- 36,5	+ 29,9	- 81,3	+ 21,6
November	+ 9,6			- 41,9	- 29,0	- 39,8	+ 43,2	- 85,7	+ 20,1
Dezember	+ 9,0			- 41,5	- 27,1	- 43,7	+ 53,6	- 90,3	+ 20,4
1998 Januar	+ 3,5			- 50,2	-	- 45,5	+ 60,0	- 98,2	+ 8,3
Februar	+ 3,2			- 47,8	-	- 46,5	+ 59,1	- 98,2	+ 10,0
März	+ 3,3			- 40,6	-	- 44,1	+ 58,6	- 98,2	+ 7,2
April	+ 1,7			- 39,9	-	- 37,7	+ 114,2	- 98,1	+ 5,2
Mai	- 1,4			- 35,0	-	- 26,0	+ 135,5	- 98,0	- 2,5
Juni	- 3,5			- 38,9	-	- 7,1	+ 145,2
Juli	- 5,0			- 35,0	-	+ 12,5	+ 135,6
August	- 6,3			- 31,7	-	+ 29,6	+ 119,5
September ..	- 8,0			- 30,4	-	+ 47,4	+ 105,6
Oktober	- 9,3			- 23,9	-	+ 70,5	+ 93,0
November	- 8,7			- 14,0	-	+ 89,9	+ 79,2
Dezember	- 7,2			- 10,5	-	+ 107,4	+ 71,8
1999 Januar	- 7,6			- 0,6	-	+ 93,7	+ 101,2

*) Ergebnisse der Bundesanstalt für Arbeit.

1) Maßnahmen der Bundesanstalt für Arbeit zur Verbesserung des Ausgleichs von Angebot und Nachfrage (Förderung der Erwerbstätigkeit und Minderung der Arbeitslosigkeit).

2) Abhängige Erwerbstätige (sozialversicherungspflichtig und geringfügig Beschäftigte, Beamte/Beamtinnen ohne Soldaten), Selbständige, mithelfende Familienangehörige und Arbeitslose.

3) Abhängige Erwerbstätige (sozialversicherungspflichtig und geringfügig Beschäftigte, Beamte/Beamtinnen ohne Soldaten) und Arbeitslose.

4) Durch die Förderung der beruflichen Weiterbildung werden Qualifikationen geänderten Anforderungen angepaßt. Wegen Änderung der Methodik ab 1998 mit Vorjahreswerten nicht vergleichbar.

5) Allgemeine Maßnahmen zur Arbeitsbeschaffung (ABM) bieten schwerer-mittelbaren Arbeitslosen eine befristete Beschäftigung und verbessern ihre Chance zur beruflichen Wiedereingliederung.

6) Mit dem Produktiven Lohnkostenzuschuß - seit April 1998 Strukturangepas-sungsmaßnahmen - können Tätigkeiten in den Bereichen Umwelt, soziale Dienste oder Jugendhilfe gefördert werden.

7) Sollte älteren Arbeitnehmern, die nach der Herstellung der Einheit Deutschlands arbeitslos geworden sind, ermöglichen, die Zeit bis zum Eintritt in die Rente wegen Alters zu überbrücken.

8) Bis 1997 § 105c AFG. 58jährige und ältere Arbeitslose können auch Leistungen beziehen, wenn sie für die Arbeitsvermittlung nicht mehr voll verfügbar sind.

Monatszahlen
4 Arbeitslose, Arbeitslosenquoten, offene Stellen und Arbeitsvermittlungen*)

Jahr Monat	Arbeitslose				Arbeitslosenquoten ¹⁾				Offene Stellen	Arbeits- vermitt- lungen
	Männer	Frauen	insgesamt	darunter Jugendliche unter 20 Jahren	Männer	Frauen	insgesamt	darunter Jugendliche unter 20 Jahren		
Deutschland										
1 000										
1996 JD	2 112	1 854	3 965	107	11,0	12,1	11,5	9,0	327	3 364 2)
1997 JD	2 342	2 042	4 384	114	12,2	13,3	12,7	9,6	337	3 303 2)
1998 JD	2 273	2 007	4 279	108	11,9	12,8	12,3	9,3	422	3 674 2)
1998 Jan. ...	2 640	2 183	4 823	109	13,8	14,2	14,0	9,3	338	229
Febr. ...	2 662	2 157	4 819	111	13,9	14,0	14,0	9,4	394	237
März ...	2 522	2 102	4 623	104	13,2	13,6	13,4	8,8	446	308
April ...	2 370	2 050	4 421	95	12,4	13,0	12,7	8,2	469	314
Mai ...	2 229	1 968	4 197	85	11,7	12,5	12,0	7,3	484	340
Juni ...	2 144	1 931	4 075	90	11,2	12,3	11,7	7,7	483	352
Juli ...	2 153	1 982	4 134	125	11,3	12,6	11,9	10,8	467	348
Aug. ...	2 115	1 981	4 095	137	11,1	12,6	11,8	11,8	466	323
Sept. ...	2 047	1 919	3 965	126	10,7	12,2	11,4	10,9	432	342
Okt. ...	2 008	1 884	3 892	109	10,5	12,0	11,2	9,4	393	325
Nov. ...	2 053	1 893	3 946	103	10,7	12,0	11,3	8,8	364	292
Dez. ...	2 252	1 945	4 197	103	11,8	12,4	12,0	8,9	345	265
1999 Jan. ...	2 441	2 014	4 455	103	12,8	12,8	12,8	8,8	395	247

Veränderung gegenüber dem Vorjahr in %

1996 JD	+ 14,1	+ 5,2	+ 9,8	+ 12,7					+ 1,9	+ 2,9
1997 JD	+ 10,9	+ 10,2	+ 10,6	+ 5,8					+ 3,0	- 1,8
1998 JD	- 3,0	- 1,7	- 2,4	- 4,5					+ 25,1	+ 11,2
1998 Jan. ...	+ 0,3	+ 7,8	+ 3,5	+ 1,5					+ 13,8	+ 3,6
Febr. ...	+ 0,6	+ 6,6	+ 3,2	+ 0,1					+ 16,4	+ 5,6
März ...	+ 1,8	+ 5,1	+ 3,3	- 0,2					+ 19,8	+ 2,5
April ...	+ 0,9	+ 2,6	+ 1,7	- 2,5					+ 29,2	+ 10,6
Mai ...	- 1,9	- 0,8	- 1,4	- 5,4					+ 34,2	+ 18,8
Juni ...	- 3,6	- 3,4	- 3,5	- 7,8					+ 31,8	+ 22,1
Juli ...	- 5,2	- 4,9	- 5,0	- 5,1					+ 31,2	+ 9,9
Aug. ...	- 6,5	- 6,2	- 6,3	- 5,2					+ 31,1	+ 19,2
Sept. ...	- 7,8	- 8,1	- 8,0	- 9,3					+ 29,0	+ 16,3
Okt. ...	- 8,9	- 9,7	- 9,3	- 9,8					+ 26,2	+ 12,6
Nov. ...	- 8,1	- 9,3	- 8,7	- 7,9					+ 20,0	+ 6,7
Dez. ...	- 6,4	- 8,1	- 7,2	- 5,6					+ 13,7	+ 3,9
1999 Jan. ...	- 7,6	- 7,7	- 7,6	- 5,8					+ 16,7	+ 8,1

Früheres Bundesgebiet

1 000

1996 JD	1 617	1 180	2 796	83	10,4	9,9	10,1	9,0	270	2 554 2)
1997 ³⁾ JD	1 741	1 280	3 021	82	11,2	10,7	11,0	9,2	282	2 501 2)
1998 ³⁾ JD	1 641	1 264	2 904	75	10,6	10,3	10,5	8,7	342	2 599 2)
1998 ³⁾ Jan. ...	1 893	1 343	3 235	80	12,2	11,2	11,8	9,1	282	168
Febr. ...	1 890	1 324	3 214	80	12,2	11,0	11,7	9,2	325	178
März ...	1 785	1 290	3 075	76	11,5	10,7	11,2	8,7	362	221
April ...	1 685	1 267	2 952	71	10,9	10,3	10,6	8,2	377	216
Mai ...	1 596	1 229	2 825	63	10,3	10,0	10,2	7,3	383	233
Juni ...	1 552	1 222	2 773	66	10,0	9,9	10,0	7,7	384	236
Juli ...	1 559	1 259	2 818	80	10,1	10,2	10,1	9,3	378	239
Aug. ...	1 537	1 265	2 802	86	9,9	10,3	10,1	10,0	376	230
Sept. ...	1 499	1 235	2 733	80	9,7	10,0	9,8	9,4	350	240
Okt. ...	1 482	1 222	2 704	74	9,6	9,9	9,7	8,6	319	230
Nov. ...	1 516	1 229	2 745	73	9,8	10,0	9,9	8,5	300	209
Dez. ...	1 635	1 250	2 885	73	10,6	10,2	10,4	8,6	290	197
1999 Jan. ...	1 740	1 285	3 025	74	11,2	10,4	10,9	8,6	331	180

Veränderung gegenüber dem Vorjahr in %

1996 JD	+ 10,4	+ 7,1	+ 9,0	+ 9,4					+ 1,5	+ 2,7
1997 ³⁾ JD	+ 7,7	+ 8,5	+ 8,0	- 1,2					+ 4,1	- 2,1
1998 ³⁾ JD	- 5,7	- 1,3	- 3,9	- 7,6					+ 21,5	+ 3,9
1998 ³⁾ Jan. ...	- 3,3	+ 4,0	- 0,4	- 2,8					+ 11,8	+ 2,7
Febr. ...	- 3,3	+ 3,0	- 0,8	- 4,2					+ 12,2	+ 4,1
März ...	- 3,1	+ 1,7	- 1,1	- 4,0					+ 14,7	- 0,6
April ...	- 3,7	+ 0,2	- 2,1	- 5,9					+ 19,8	+ 1,0
Mai ...	- 5,9	- 1,6	- 4,0	- 8,3					+ 24,3	+ 5,9
Juni ...	- 6,5	- 2,1	- 4,6	- 8,8					+ 25,2	+ 6,2
Juli ...	- 7,7	- 3,2	- 5,7	- 10,5					+ 27,9	- 1,7
Aug. ...	- 8,5	- 3,6	- 6,3	- 10,1					+ 27,8	+ 9,7
Sept. ...	- 8,8	- 4,3	- 6,8	- 10,9					+ 27,3	+ 8,0
Okt. ...	- 9,3	- 5,2	- 7,5	- 11,6					+ 27,7	+ 4,7
Nov. ...	- 8,2	- 4,8	- 6,7	- 9,0					+ 24,7	+ 2,8
Dez. ...	- 7,0	- 4,4	- 5,9	- 7,7					+ 17,6	+ 4,9
1999 ³⁾ Jan. ...	- 8,0	- 4,3	- 6,5	- 7,4					+ 17,5	+ 7,2

*) Ergebnisse der Statistik der Arbeitsvermittlung der Bundesanstalt für Arbeit.

1) Arbeitslose in Prozent der abhängigen zivilen Erwerbspersonen (sozialversicherungspflichtig und geringfügig Beschäftigte, Beamte/Beamtinnen und Arbeitslose).

2) Jahressumme.

3) Durch die Neugliederung Berliner Arbeitsämter ab Juli 1997, die sich auf die regionale Zuordnung zwischen dem Bundesgebiet West und dem Bundesgebiet Ost auswirkt, sind die Angaben - die ab Januar 1997 neu berechnet wurden - mit den Werten vor 1997 nur eingeschränkt vergleichbar.

Monatszahlen

4 Arbeitslose, Arbeitslosenquoten, offene Stellen und Arbeitsvermittlungen*)

Jahr Monat	Arbeitslose				Arbeitslosenquoten ¹⁾				Offene Stellen	Arbeits- vermitt- lungen
	Männer	Frauen	insgesamt	darunter Jugendliche unter 20 Jahren	Männer	Frauen	insgesamt	darunter Jugendliche unter 20 Jahren		
Neue Länder und Berlin-Ost										
1 000										
1996 JD	495	674	1 169	25	13,7	19,9	16,7	9,0	57	811 3)
1997 ²⁾ JD	602	762	1 364	32	16,6	22,5	19,5	10,9	56	802 3)
1998 ²⁾ JD	632	743	1 375	33	17,4	21,8	19,5	10,8	79	1 075 3)
1998 ²⁾ Jan.	748	840	1 588	30	20,6	24,8	22,6	9,9	56	60
Febr.	772	833	1 605	30	21,2	24,6	22,9	10,1	68	59
März	736	812	1 548	28	20,2	24,0	22,1	9,3	83	87
April	685	783	1 469	24	18,8	22,9	20,8	7,9	92	97
Mai	633	739	1 372	22	17,4	21,6	19,4	7,3	101	107
Juni	593	709	1 302	25	16,3	20,7	18,4	8,0	99	116
Juli	594	723	1 316	46	16,3	21,1	18,6	14,9	88	108
Aug.	578	716	1 294	51	15,9	20,9	18,3	16,6	90	93
Sept.	548	684	1 232	46	15,0	20,0	17,4	15,0	81	101
Okt.	526	662	1 188	35	14,4	19,4	16,8	11,4	73	96
Nov.	537	664	1 201	30	14,8	19,4	17,0	9,8	64	82
Dez.	617	695	1 313	30	17,0	20,3	18,6	9,7	55	68
1999 Jan.	701	729	1 430	29	19,2	21,3	20,3	9,6	63	67
Veränderung gegenüber dem Vorjahr in %										
1996 JD	+ 27,9	+ 2,1	+ 11,6	+ 25,1					+ 3,7	+ 3,7
1997 ²⁾ JD	+ 21,5	+ 13,1	+ 16,7	+ 29,3					- 2,2	- 1,1
1998 ²⁾ JD	+ 5,0	- 2,5	+ 0,8	+ 3,3					+ 42,9	+ 34,1
1998 ²⁾ Jan.	+ 10,6	+ 14,5	+ 12,7	+ 15,2					+ 25,1	+ 6,2
Febr.	+ 11,4	+ 12,8	+ 12,2	+ 13,5					+ 42,0	+ 10,6
März	+ 16,2	+ 10,8	+ 13,3	+ 12,0					+ 48,7	+ 11,3
April	+ 14,6	+ 6,8	+ 10,3	+ 8,7					+ 90,0	+ 40,3
Mai	+ 9,7	+ 0,6	+ 4,6	+ 4,0					+ 92,2	+ 61,5
Juni	+ 4,8	- 5,4	- 1,0	- 5,2					+ 65,5	+ 75,7
Juli	+ 2,2	- 7,8	- 3,5	+ 6,3					+ 47,4	+ 48,4
Aug.	- 0,8	- 10,3	- 6,3	+ 4,3					+ 47,2	+ 51,5
Sept.	- 5,2	- 14,2	- 10,4	- 6,3					+ 36,8	+ 42,5
Okt.	- 7,8	- 17,0	- 13,1	- 5,7					+ 20,2	+ 37,6
Nov.	- 7,9	- 16,6	- 12,9	- 5,1					+ 2,1	+ 18,2
Dez.	- 4,6	- 14,1	- 9,9	- 0,2					- 3,0	+ 1,2
1999 ²⁾ Jan.	- 6,3	- 13,2	- 9,9	- 1,5					+ 12,8	+ 10,9

*) Ergebnisse der Statistik der Arbeitsvermittlung der Bundesanstalt für Arbeit.
1) Arbeitslose in Prozent der abhängigen zivilen Erwerbspersonen (sozialversicherungspflichtig und geringfügig Beschäftigte, Beamte/Beamtinnen und Arbeitslose).

2) Durch die Neugliederung Berliner Arbeitsämter ab Juli 1997, die sich auf die regionale Zuordnung zwischen dem Bundesgebiet West und dem Bundesgebiet Ost auswirkt, sind die Angaben - die ab Januar 1997 neu berechnet wurden - mit den Werten vor 1997 nur eingeschränkt vergleichbar.
3) Jahressumme.

Vierteljahreszahlen

5 Erwerbstätige Inländer nach Wirtschaftsbereichen, Arbeitslose und Erwerbspersonen sowie Nichterwerbspersonen und Bevölkerung in Deutschland*)

Gegenstand der Nachweisung	1996	1997				1998		
	4. Vj	1. Vj	2. Vj	3. Vj	4. Vj	1. Vj	2. Vj	3. Vj
1 000								
Erwerbstätige								
Land- und Forstwirtschaft								
Fischerei	939	885	914	919	902	849	883	892
Produzierendes Gewerbe	11 645	11 203	11 297	11 327	11 380	11 083	11 146	11 252
Handel, Verkehr und Nachrichtenübermittlung	6 625	6 531	6 514	6 530	6 574	6 475	6 481	6 510
Übrige Wirtschaftsbereiche	15 177	15 071	15 157	15 216	15 216	15 096	15 309	15 453
Insgesamt	34 386	33 690	33 882	33 992	34 072	33 503	33 819	34 107
Arbeitslose	3 936	4 548	4 317	4 331	4 342	4 738	4 322	4 083
Erwerbspersonen	38 322	38 238	38 199	38 323	38 414	38 241	38 141	38 190
Nichterwerbspersonen	43 679	43 781	43 841	43 750	43 662	43 797	43 875	43 829
Bevölkerung	82 001	82 018	82 040	82 072	82 076	82 038	82 016	82 019
Veränderung gegenüber dem Vorjahr in %								
Erwerbstätige								
Land- und Forstwirtschaft								
Fischerei	- 4,8	- 3,5	- 3,1	- 4,0	- 3,9	- 4,1	- 3,4	- 2,9
Produzierendes Gewerbe	- 3,8	- 4,2	- 3,3	- 3,2	- 2,3	- 1,1	- 1,3	- 0,7
Handel, Verkehr und Nachrichtenübermittlung	- 1,7	- 1,3	- 1,5	- 1,2	- 0,8	- 0,9	- 0,5	- 0,3
Übrige Wirtschaftsbereiche	+ 0,6	+ 0,3	- 0,0	+ 0,1	+ 0,3	+ 0,2	+ 1,0	+ 1,6
Insgesamt	- 1,5	- 1,6	- 1,5	- 1,4	- 0,9	- 0,6	- 0,2	+ 0,3
Arbeitslose	+ 9,7	+ 10,1	+ 10,2	+ 11,7	+ 10,3	+ 4,2	+ 0,1	- 5,7
Erwerbspersonen	- 0,5	- 0,4	- 0,3	- 0,0	+ 0,2	+ 0,0	- 0,2	- 0,3
Nichterwerbspersonen	+ 0,9	+ 0,8	+ 0,7	+ 0,4	- 0,0	+ 0,0	+ 0,1	+ 0,2
Bevölkerung	+ 0,2	+ 0,3	+ 0,2	+ 0,2	+ 0,1	+ 0,0	- 0,0	- 0,1

*) Vierteljahresdurchschnittszahlen für Erwerbstätige und Erwerbspersonen sowie Quartalsdurchschnitte der registrierten Arbeitslosen aus den Ergebnissen der Statistik der Arbeitsvermittlung der Bundesanstalt für Arbeit, der Nichterwerbspersonen und der Bevölkerung. - Systematik der Wirtschaftszweige, Ausgabe 1979, Fassung für die Berufszählung.

Vierteljahreszahlen
6 Sozialversicherungspflichtig Beschäftigte nach Wirtschaftsabteilungen*)

Wirtschaftsabteilung ¹⁾	1996			1997				1998
	2. Vj	3. Vj	4. Vj	1. Vj	2. Vj	3. Vj	4. Vj	1. Vj
Früheres Bundesgebiet 1 000								
Land- und Forstwirtschaft, Tierhaltung und Fischerei	200,0	202,8	174,6	186,5	199,6	203,9	175,2	187,2
Energiewirtschaft und Wasserversorgung, Bergbau	375,6	373,9	368,9	364,0	360,1	363,5	354,6	350,7
Verarbeitendes Gewerbe (ohne Baugewerbe) ²⁾	7 280,5	7 301,4	7 182,1	7 117,0	7 108,6	7 188,6	7 100,7	7 077,7
Baugewerbe	1 510,7	1 539,9	1 428,6	1 351,9	1 433,7	1 469,8	1 366,1	1 322,7
Handel	3 194,3	3 222,6	3 209,5	3 197,6	3 167,8	3 202,4	3 174,3	3 149,3
Verkehr und Nachrichtenübermittlung	1 112,1	1 118,6	1 097,3	1 091,1	1 103,6	1 110,3	1 096,9	1 099,9
Kreditinstitute und Versicherungsgewerbe	949,1	958,9	951,5	944,8	939,2	954,4	947,3	942,2
Dienstleistungen, soweit anderweitig nicht genannt	5 697,3	5 770,7	5 693,5	5 710,6	5 784,3	5 887,3	5 839,6	5 849,5
Organisationen ohne Erwerbscharakter und private Haushalte	617,3	625,1	627,1	629,7	623,3	630,9	635,0	632,3
Gebietskörperschaften und Sozialversicherung	1 407,3	1 411,4	1 393,9	1 381,1	1 376,0	1 376,5	1 353,5	1 336,9
Insgesamt ...	22 344,1	22 525,3	22 126,9	21 974,3	22 096,1	22 387,9	22 043,3	21 948,3
Veränderung gegenüber dem Vorjahr in %								
Land- und Forstwirtschaft, Tierhaltung und Fischerei	- 4,4	- 2,2	- 3,2	+ 1,1	- 0,2	+ 0,5	+ 0,3	+ 0,4
Energiewirtschaft und Wasserversorgung, Bergbau	- 3,5	- 3,8	- 3,7	- 4,1	- 4,1	- 2,8	- 3,9	- 3,7
Verarbeitendes Gewerbe (ohne Baugewerbe) ²⁾	- 3,0	- 3,3	- 3,3	- 2,9	- 2,4	- 1,5	- 1,1	- 0,6
Baugewerbe	- 5,1	- 5,4	- 7,3	- 5,7	- 5,1	- 4,6	- 4,4	- 2,2
Handel	- 1,0	- 1,4	- 1,2	- 0,6	- 0,8	- 0,6	- 1,1	- 1,5
Verkehr und Nachrichtenübermittlung	- 1,8	- 1,9	- 2,6	- 1,8	- 0,8	- 0,7	- 0,0	+ 0,8
Kreditinstitute und Versicherungsgewerbe	- 1,0	- 1,3	- 1,4	- 1,2	- 1,0	- 0,5	- 0,4	- 0,3
Dienstleistungen, soweit anderweitig nicht genannt	+ 2,4	+ 1,8	+ 0,8	+ 1,0	+ 1,5	+ 2,0	+ 2,6	+ 2,4
Organisationen ohne Erwerbscharakter und private Haushalte	+ 3,2	+ 2,8	+ 2,0	+ 2,3	+ 1,0	+ 0,9	+ 1,3	+ 0,4
Gebietskörperschaften und Sozialversicherung	- 0,7	- 0,5	- 1,0	- 1,8	- 2,2	- 2,5	- 2,9	- 3,2
Insgesamt ...	- 1,1	- 1,4	- 1,9	- 1,4	- 1,1	- 0,6	- 0,4	- 0,1
Neue Länder und Berlin-Ost 1 000								
Land- und Forstwirtschaft, Tierhaltung und Fischerei	172,5	179,3	161,7	164,1	172,3	174,8	152,1	151,8
Energiewirtschaft und Wasserversorgung, Bergbau	105,0	102,8	101,6	97,0	95,9	95,2	99,1	93,6
Verarbeitendes Gewerbe (ohne Baugewerbe) ²⁾	1 010,6	1 025,9	1 007,5	988,2	986,4	1 006,9	989,1	975,2
Baugewerbe	795,9	819,4	772,3	721,4	747,7	759,9	699,1	638,5
Handel	592,0	601,8	598,7	582,2	581,1	584,7	585,5	579,3
Verkehr und Nachrichtenübermittlung	356,9	354,1	348,0	317,5	331,8	330,5	323,3	316,9
Kreditinstitute und Versicherungsgewerbe	101,2	102,5	101,8	101,4	100,7	103,0	103,2	103,0
Dienstleistungen, soweit anderweitig nicht genannt	1 429,1	1 439,3	1 415,6	1 402,6	1 413,5	1 429,4	1 438,7	1 427,3
Organisationen ohne Erwerbscharakter und private Haushalte	207,9	210,2	209,2	204,0	195,8	189,2	188,4	187,2
Gebietskörperschaften und Sozialversicherung	623,8	618,8	582,0	559,7	558,0	542,1	519,1	508,7
Insgesamt ...	5 394,9	5 454,1	5 298,3	5 138,0	5 183,5	5 215,9	5 097,5	4 981,6
Veränderung gegenüber dem Vorjahr in %								
Land- und Forstwirtschaft, Tierhaltung und Fischerei	- 6,2	+ 0,2	- 1,5	+ 2,2	- 0,1	- 2,5	- 5,9	- 7,5
Energiewirtschaft und Wasserversorgung, Bergbau	- 11,9	- 13,0	- 12,9	- 11,3	- 8,7	- 7,4	- 2,5	- 3,5
Verarbeitendes Gewerbe (ohne Baugewerbe) ²⁾	- 2,9	- 3,0	- 3,4	- 2,0	- 2,4	- 1,9	- 1,8	- 1,3
Baugewerbe	- 4,4	- 4,7	- 6,7	- 3,3	- 6,1	- 7,3	- 9,5	- 11,5
Handel	+ 0,1	- 0,9	- 1,1	- 1,9	- 1,8	- 2,8	- 2,2	- 0,5
Verkehr und Nachrichtenübermittlung	- 5,7	- 6,5	- 6,4	- 9,9	- 7,0	- 6,7	- 7,1	- 0,2
Kreditinstitute und Versicherungsgewerbe	- 1,5	- 2,0	- 2,6	- 0,8	- 0,5	+ 0,5	+ 1,4	+ 1,6
Dienstleistungen, soweit anderweitig nicht genannt	+ 2,0	+ 0,8	- 1,0	- 0,5	- 1,1	- 0,7	+ 1,6	+ 1,8
Organisationen ohne Erwerbscharakter und private Haushalte	- 0,7	+ 1,8	+ 0,2	- 0,6	- 5,8	- 10,0	- 9,9	- 8,2
Gebietskörperschaften und Sozialversicherung	- 5,8	- 5,4	- 8,8	- 10,0	- 10,5	- 12,4	- 10,8	- 9,1
Insgesamt ...	- 2,3	- 2,5	- 3,8	- 3,2	- 3,9	- 4,4	- 3,8	- 3,0

*) In der gesetzlichen Kranken-, Pflege-, Renten- und/oder Arbeitslosenversicherung nach dem Arbeitsförderungs-gesetz pflichtversicherte Arbeiter/-innen, Angestellte und Auszubildende. - Ergebnisse zum Quartalsende (31.3./30.6./30.9./31.12.).

1) Systematik der Wirtschaftszweige, Fassung für die Berufszählung 1970.
2) Einschl. der Personen "Ohne Angabe" der Wirtschaftsabteilung.

Quelle: Bundesanstalt für Arbeit

Fachserie 1: Bevölkerung und Erwerbstätigkeit

Reihe 1: Gebiet und Bevölkerung

Im *jährlichen* Bericht (z.T. mit langen Reihen und kreisweiser Gliederung) werden detaillierte Ergebnisse über die Bevölkerungsentwicklung veröffentlicht. Nachgewiesen sind u.a. Grund- und Verhältniszahlen über Eheschließungen und Ehelösungen, Geburten, Gestorbene und Wanderungen. Dabei wird nach einer Vielzahl von Merkmalen, wie Geschlecht, Alter, Familienstand und Staatsangehörigkeit differenziert. Ehelösungen werden nach Art des Urteils, nach Scheidungsgründen, Ehedauer und Kinderzahl der Ehegatten aufgeschlüsselt. Die Gesamtwanderung ist nach Wanderungen über die Grenzen des Bundesgebietes und nach der Binnenwanderung untergliedert. Außerdem werden Modellrechnungen der Bevölkerung gebracht. Zu Vergleichszwecken enthält der Bericht bevölkerungsstatistische Zahlen für das *Ausland*. Nachgewiesen sind u. a. Grund- und Verhältniszahlen über Eheschließungen, Ehelösungen, Geborene und Gestorbene. Darüber hinaus ist auch die Entwicklung der Bevölkerung sowie ihre Zusammensetzung nach Alter und Familienstand dargestellt.

Sonderbeiträge

1.S.2: Allgemeine Sterbetafel für die Bundesrepublik Deutschland 1986/88 (Gebietsstand vor dem 3.10.1990)

Dieser Bericht enthält ausführliche Erläuterungen der Berechnungsmethode und der Ergebnisse.

1.S.3: Gestorbene nach Alters- und Geburtsjahren sowie Familienstand 1948 bis 1989

Es liegen die Grunddaten über Sterbefälle von 1948 bis 1989 für die Gebietsstände "früheres Bundesgebiet", "ehemalige DDR" sowie als Addition die Ergebnisse für "Deutschland" vor.

Reihe 2: Ausländische Bevölkerung

Die Ausländer/-innen im Bundesgebiet werden *jährlich* nach Staatsangehörigkeit, Alter, Familienstand, Geschlecht und Aufenthaltsdauer nachgewiesen. *Regional* wird nach Bundesländern und z.T. nach kreisfreien Städten und Landkreisen differenziert.

Reihe 3: Haushalte und Familien

In *jährlicher* Folge bringt diese Reihe eine Fülle von Angaben aus dem Mikrozensus über Haushalte und Familien. Sie vermitteln – z.T. in länderweiser Gliederung – wichtige Strukturzahlen über Größe und Zusammensetzung der Familien sowie über die soziale und wirtschaftliche Situation der Haushalte. Außerdem erscheint ab Berichtsjahr 1996 ein *jährlicher Vorbericht* mit Strukturdaten über Haushalte und Familien.

Reihe 4: Erwerbstätigkeit

4.1: Struktur der Erwerbsbevölkerung

4.1.1: Stand und Entwicklung der Erwerbstätigkeit

Diese *Jahresreihe* enthält Ergebnisse des Mikrozensus und informiert über nahezu alle wichtigen Aspekte des Erwerbslebens. Die Erwerbstätigen, Erwerbspersonen und Erwerbslosen werden u.a. in Bezug zur Bevölkerung gesetzt und nach persönlichen und wirtschaftlichen Merkmalen aufgegliedert. *Regional* wird z.T. nach Regierungsbezirken untergliedert.

4.1.2: Beruf, Ausbildung und Arbeitsbedingungen der Erwerbstätigen

Diese Reihe erscheint in *jährlicher* Folge und weist Ergebnisse vorwiegend aus dem variablen Teil des Mikrozensus nach. U.a. werden Ergebnisse über den Bildungs- und Ausbildungsabschluß der Bevölkerung, über die Zusammenhänge zwischen Erwerbstätigkeit und Ausbildung bzw. zwischen Beruf und Ausbildung sowie über Arbeitsbedingungen und Pendler gebracht.

4.2: Sozialversicherungspflichtig Beschäftigte

4.2.1: Struktur der sozialversicherungspflichtig Beschäftigten

Vierteljährlich werden in dieser Reihe Ergebnisse über den bezeichneten Personenkreis in tiefer wirtschaftlicher und regionaler Gliederung (bis zur Ebene der Regierungsbezirke) veröffentlicht.

Zusätzlich erscheint *jährlich* – jeweils mit dem Stichtag 30. Juni – ein Bericht mit ausführlichen Ergebnissen zur Struktur dieser Personengruppe. Hierzu zählen insbesondere demographische und erwerbsstatistische Merkmale wie berufliche Tätigkeit, beruflicher Ausbildungsabschluß und Stellung im Beruf. Außerdem werden Kreisergebnisse dargestellt.

4.2.2: Entgelte und Beschäftigungsdauer der sozialversicherungspflichtig Beschäftigten

In *jährlicher* Folge werden in dieser Reihe Ergebnisse über sozialversicherungspflichtig beschäftigten Arbeitnehmer nach dem Bruttoarbeitsentgelt, der Beschäftigungsdauer und weiteren demographischen und sozialen Merkmalen, wie z.B. Alter, Geschlecht, Wirtschaftszweig und Beruf dargestellt.

4.3: Erwerbstätigkeit und Arbeitsmarkt

In dieser Reihe werden *monatlich* die wichtigsten kurzfristigen Daten über Erwerbstätigkeit und Arbeitsmarkt dargestellt, wie z.B. die Anzahl der Erwerbstätigen, die der Beschäftigten in ausgewählten Wirtschaftszweigen sowie der Arbeitslosen, offene Stellen und Kurzarbeiter.

Sonderbeiträge

4.S.1: Berufstätigenerhebung vom 30. November 1990 in den neuen Ländern und Berlin-Ost – Methodik und Ergebnisse

Diese Sonderveröffentlichung beinhaltet die Ergebnisse der ersten Totalerhebung auf dem Gebiet der fünf neuen Länder und des Ostteils von Berlin nach der Herstellung der Einheit Deutschlands. Vorgestellt werden zudem die zugrunde gelegten Methoden und Systematiken dieser Erhebung.

4.S.2: Erwerbstätigkeit in den neuen Ländern und Berlin-Ost Oktober 1991/Januar 1992

Diese Sonderveröffentlichung weist die Ergebnisse der durchgeführten Mikrozensus-Zusatzerhebungen aus und beleuchtet damit wie der jährlich für die gesamte Bundesrepublik erscheinende Band "Stand und Entwicklung der Erwerbstätigkeit" nahezu alle wichtigen Aspekte des Erwerbslebens.

Ergebnisse von Einzelveröffentlichungen

Wahlen zum Deutschen Bundestag

Heft 1: Ergebnisse und Vergleichszahlen früherer Bundestags-, Europa- und Landtagswahlen sowie Strukturdaten für die Bundestagswahlkreise; Heft 2: Vorläufige Ergebnisse nach Wahlkreisen; Heft 3: Endgültige Ergebnisse nach Wahlkreisen; Heft 4: Wahlbeteiligung und Stimmabgabe der Männer und Frauen nach dem Alter; Heft 5: Textliche Auswertung der Wahlergebnisse; Sonderheft: Die Wahlbewerber für die Wahl zum ... Deutschen Bundestag.

Wahl der Abgeordneten des Europäischen Parlaments aus der Bundesrepublik Deutschland

Heft 1: Ergebnisse und Vergleichszahlen früherer Europa-, Bundestags- und Landtagswahlen sowie Strukturdaten für die kreisfreien Städte und Landkreise; Heft 2: Vorläufige Ergebnisse nach kreisfreien Städten und Landkreisen; Heft 3: Endgültige Ergebnisse nach kreisfreien Städten und Landkreisen; Heft 4: Wahlbeteiligung und Stimmabgabe der Männer und Frauen nach dem Alter; Heft 5: Textliche Auswertung der Wahlergebnisse; Sonderheft: Die Wahlbewerber für die Wahl zum Europäischen Parlament aus der Bundesrepublik Deutschland.

Sonderhefte

40 Jahre Wahlen in der Bundesrepublik Deutschland

Dieses Heft enthält die Ergebnisse der Bundestagswahlen seit 1949, der Landtagswahlen seit 1946 und der Europawahlen seit 1979 nach Ländern. Außerdem beinhaltet es Daten über Wahlbeteiligung und Stimmabgabe nach Alter und Geschlecht.

Wahlen 1990 in den neuen Ländern und Berlin-Ost

Dieses Heft enthält eine vergleichbare Darstellung der Ergebnisse der Volkskammerwahl, der Kommunalwahlen, der Landtagswahlen, der Wahl zum Gesamtberliner Abgeordnetenhaus und der Bundestagswahl nach Stadt- und Landkreisen und für Berlin-Ost nach Stadtbezirken.

Volkszählung vom 25. Mai 1987

Die Ergebnisse der Volks- und Berufszählung vom 25. Mai 1987 werden in mehreren thematisch gegliederten Heften veröffentlicht. Eine Titelliste steht auf Anforderung zur Verfügung.

Klassifikationen

Klassifikation der Wirtschaftszweige mit Erläuterungen, Ausgabe 1993

Amthches Gemeindeverzeichnis für die Bundesrepublik Deutschland, Ausgabe 1987

Amthche Schlüsselnummern und Bevölkerungsdaten der Gemeinden und Verwaltungsbezirke in der Bundesrepublik Deutschland

Staatsangehörigkeits- und Gebietsschlüssel – Alphabetisches und systematisches Verzeichnis –

Klassifizierung der Berufe (Systematisches und alphabetisches Verzeichnis der Berufsbenennungen)



STATISTISCHES BUNDESAMT
GUSTAV-STRESEMANN-RING 11
65189 WIESBADEN

Veröffentlichungen und Prospekte sind durch den Verlag METZLER-POESCHEL, Verlagsauslieferung: SFG-Servicecenter Fachverlage GmbH, Postfach 4343, 72774 Reutlingen, erhältlich.

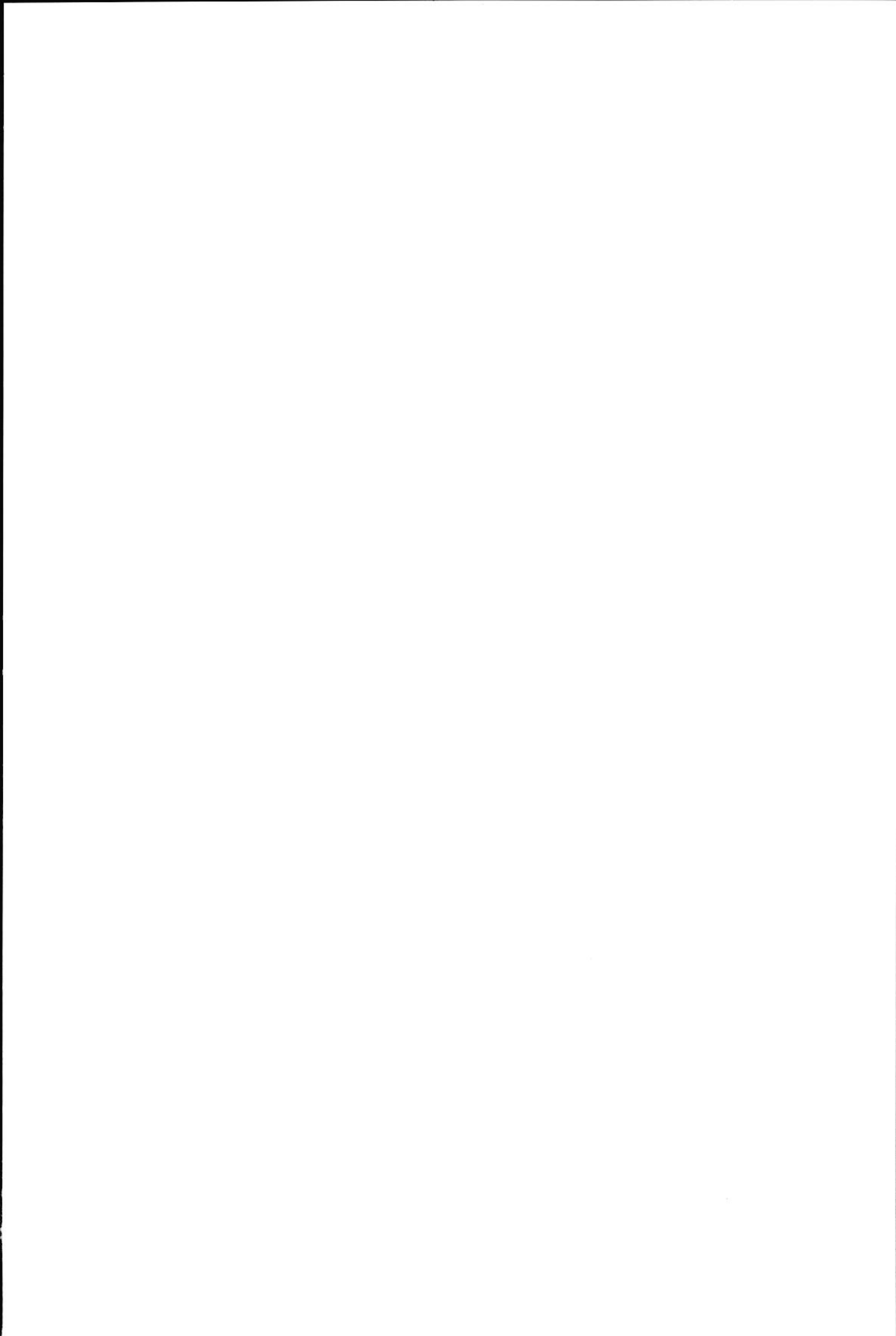

Soeben erschienen



Statistisches Bundesamt

Informationen pur: Statistisches Jahrbuch 1998

Das umfassendste statistische Nachschlagewerk Deutschlands.

○ **Statistisches Jahrbuch 1998
für die Bundesrepublik Deutschland**

764 Seiten mit 36 vierfarbigen Schaubildern.

Format 21,5 x 25,5 cm. DM 128,-

ISBN 3-8246-0556-2

○ **Statistisches Jahrbuch 1998
für das Ausland**

400 Seiten mit 21 vierfarbigen Schaubildern.

Format 21,5 x 25,5 cm. DM 57,-

ISBN 3-8246-0558-9

Beide Bände zusammen in einem Schuber
zum Vorzugspreis von DM 158,-
1164 Seiten mit 57 vierfarbigen Schaubildern.
Format 21,5 x 25,5 cm.
ISBN 3-8246-0557-0

Beide Bände komplett auf

○ **CD-ROM**

mit neuer Software für Windows 95, 98 oder NT

Subskriptionspreis bis 31.12.1998: DM 79,-; danach DM 98,-

ISBN 3-8246-0559-7

Erhältlich im Buchhandel oder direkt beim Verlag Metzler-Poeschel,
Auslieferung SFG-Servicecenter Fachverlage GmbH, Postfach 43 43,
72774 Reutlingen, Telefon (0 70 71) 93 53 50, Telefax (0 70 71) 3 36 53,
Internet: <http://www.s-f-g.com>, e-mail: staba@s-f-g.com

**METZLER
POESCHEL**