

LS

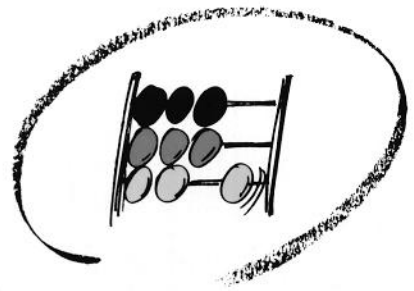

Statistisches Bundesamt

Bevölkerung und Erwerbstätigkeit

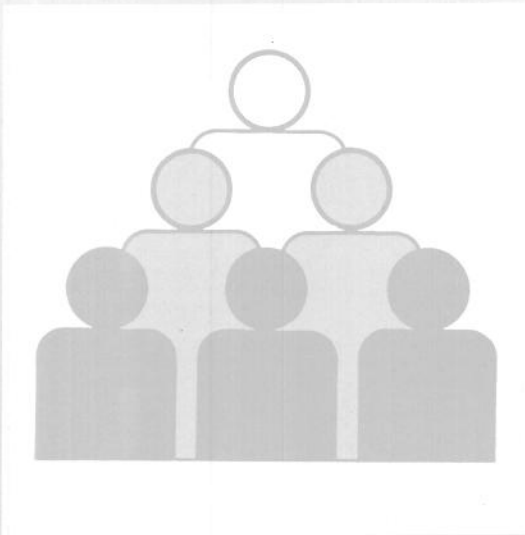

Fachserie **1**

Reihe 4.3

Erwerbstätigkeit und Arbeitsmarkt

September 1998



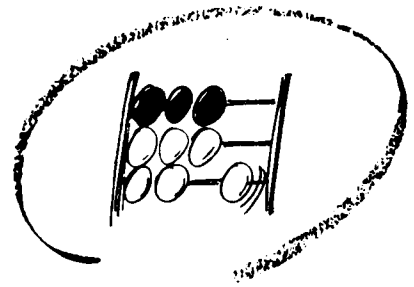

Statistisches Bundesamt

Bevölkerung und Erwerbstätigkeit

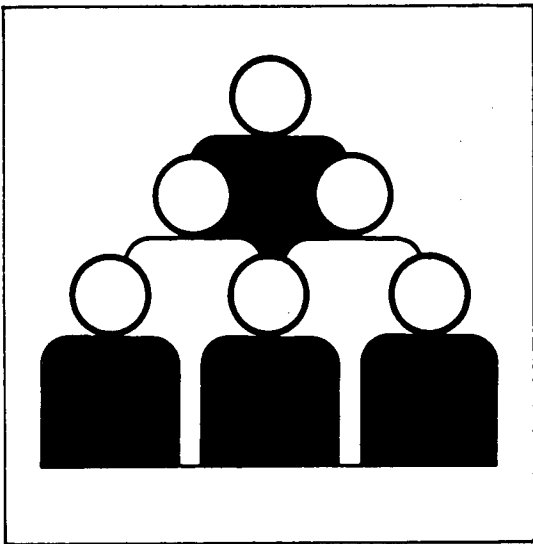

Fachserie **1**

Reihe 4.3

Erwerbstätigkeit und Arbeitsmarkt

September 1998

Statistisches Bundesamt
Bundesarchiv - Dokumentationszentrum
09-14009

**METZLER
POESCHEL**

Herausgeber: Statistisches Bundesamt, Wiesbaden



Fachliche Informationen zu dieser Veröffentlichung können Sie direkt beim Statistischen Bundesamt erfragen:
Gruppe VIII C, Telefon: 06 11 / 75 26 73 oder Fax: 06 11 / 72 12 56

Verlag: Metzler-Poeschel, Stuttgart

Verlagsauslieferung: SFG – Servicecenter Fachverlage GmbH
Postfach 43 43
72774 Reutlingen
Telefon: 0 70 71 / 93 53 50
Telefax: 0 70 71 / 3 36 53
Internet: <http://www.s-f-g.com>
E-Mail: staba@s-f-g.com

Erscheinungsfolge: monatlich

Erschienen im November 1998

Preis: DM 4,80

Bestellnummer: 2010430 - 98109

Recyclingpapier aus 100 % Altpapier.



Daten aus dieser Veröffentlichung sind auch in unserer Datenbank STATIS-BUND als Zeitreihen gespeichert und können gegen Entgelt via Internet (www.statistik-bund.de/zeitreih/home.htm), auf Diskette, Magnetbandkassette oder CD-ROM bezogen werden.

Nähere Informationen dazu erhalten Sie telefonisch unter:

06 11 / 75 - 27 16 oder - 22 56 oder per Fax unter 06 11 / 72 40 00.



Allgemeine Informationen über das Statistische Bundesamt und sein Datenangebot erhalten Sie:

● im Internet: <http://www.statistik-bund.de>

oder bei unseren Allgemeinen Auskunftsdiensten

65180 Wiesbaden

● Telefon: 06 11 / 75 24 05

● Telefax: 06 11 / 75 33 30

● E-Mail: auskunftsdienst@stba.bund400.de

Zweigstelle Berlin

Postfach 276

10124 Berlin

● Telefon: 030 / 23 24 68 66

● Telefax: 030 / 23 24 68 72

● E-Mail: stba-berlin.infodienst@t-online.de

© Statistisches Bundesamt, Wiesbaden 1998

Alle Rechte vorbehalten.

Für nichtgewerbliche Zwecke sind Nachdruck und Verbreitung mit Quellenangabe gestattet. Die Verbreitung über elektronische Systeme bedarf stets der vorherigen Genehmigung.

Inhalt

	Seite
Textteil	
1 Methodische Erläuterungen	4
2 Definitionen	4
Tabellenteil	
Monatszahlen	
1 Entwicklung der Erwerbstätigkeit (Monatsdurchschnitte)	
Deutschland 1995 bis 1998	5
Früheres Bundesgebiet/Neue Länder und Berlin-Ost 1995 bis 1998	5
Früheres Bundesgebiet 1989 bis 1998	6
2 Beschäftigte im Bergbau, Verarbeitenden Gewerbe und im Baugewerbe	
Deutschland 1995 bis 1998	7
3 Arbeitslose, Arbeitslosenquoten und arbeitsmarktpolitische Instrumente	
Deutschland 1995 bis 1998	8
4 Arbeitslose, Arbeitslosenquoten, offene Stellen und Arbeitsvermittlungen	
Deutschland 1995 bis 1998	9
Früheres Bundesgebiet 1995 bis 1998	9
Neue Länder und Berlin-Ost 1995 bis 1998	10
Vierteljahreszahlen	
5 Erwerbstätige Inländer nach Wirtschaftsbereichen, Arbeitslose und Erwerbspersonen sowie Nichterwerbspersonen und Bevölkerung in Deutschland 1996 bis 1998	10
6 Sozialversicherungspflichtig Beschäftigte nach Wirtschaftsabteilungen	
Früheres Bundesgebiet 1996 und 1997	11
Neue Länder und Berlin-Ost 1996 und 1997	11

Gebietsstand

Die Angaben für **Deutschland** beziehen sich auf die Bundesrepublik Deutschland nach dem Gebietsstand seit dem 3.10.1990.

Die Angaben für das **frühere Bundesgebiet** beziehen sich auf die Bundesrepublik Deutschland nach dem Gebietsstand bis zum 3.10.1990; sie schließen Berlin-West ein.

Die Angaben für die **neuen Länder und Berlin-Ost** beziehen sich auf die Länder Brandenburg, Mecklenburg-Vorpommern, Sachsen, Sachsen-Anhalt, Thüringen sowie auf Berlin-Ost.

Zeichenerklärung

- = nichts vorhanden
- I oder - = grundsätzliche Änderung innerhalb einer Reihe, die den zeitlichen Vergleich beeinträchtigt
- ... = Angabe fällt später an

Abkürzungen

- JD = Jahresdurchschnitt
- Vj = Vierteljahr
- H.v. = Herstellung von

1 Methodische Erläuterungen

Monatliche Erwerbstätigenrechnungen

Das Statistische Bundesamt publiziert regelmäßig für Zwecke der Arbeitsmarktbeobachtung monatliche, vierteljährliche, halbjährliche und jährliche Ergebnisse der Durchschnittsberechnungen zur Erwerbstätigkeit. Diese Berechnungen sind eng mit den Volkswirtschaftlichen Gesamtrechnungen verzahnt und fügen sich nahtlos in das System der Erwerbstätigenrechnungen ein. In der vorliegenden Veröffentlichung werden monatliche und vierteljährliche Ergebnisse dargestellt. Bei den Erwerbstätigenzahlen handelt es sich um Berechnungen auf der Grundlage aller verfügbarer erwerbsstatistischer Informationen. Dabei ist die überwiegende Zahl der Quellen nach dem Inlandskonzept (Arbeitsortkonzept) abgegrenzt. Die originär nach dem Inlandskonzept berechneten Erwerbstätigenzahlen wurden in dieser Zeitschrift für das frühere Bundesgebiet erstmals im September 1991 veröffentlicht. Seit Jahresbeginn 1995 können auch für die neuen Länder und Berlin-Ost sowie für Gesamtdeutschland nach dem Inlandskonzept abgegrenzte monatliche Erwerbstätigenzahlen bereitgestellt werden. Die gesamtdeutschen Monatszahlen sind in dieser Fachserie - ebenso wie die Vierteljahresergebnisse - zusätzlich in der Abgrenzung nach dem Inländerkonzept dargestellt. Beim Inländerkonzept (Wohnortkonzept) werden alle Erwerbstätigen erfaßt, die im Inland wohnen und einer Erwerbstätigkeit - gleichgültig ob im Inland oder Ausland - nachgehen. Beim Inlandskonzept werden dagegen alle Erwerbstätigen nachgewiesen, die im Inland arbeiten, unabhängig davon, ob sie ihren Wohnsitz im In- oder im Ausland haben. Inlands- und Inländerkonzept unterscheiden sich demnach durch die Berücksichtigung des Pendlersaldos.

Bis einschließlich 1994 wurden für das frühere Bundesgebiet auch nach dem Inländerkonzept abgegrenzte monatsdurchschnittliche Erwerbstätigenzahlen berechnet und veröffentlicht. Die statistische Erfassung der hierfür u.a. benötigten Pendlerzahlen zwischen dem früheren Bundesgebiet und den neuen Ländern und Berlin-Ost erwies sich in der Vergangenheit jedoch bereits als besonders schwierig und mußte durch umfangreiche Schätzungen ergänzt werden. Inzwischen ist - bedingt durch die immer stärker werdende wirtschaftliche Verflechtung der ehemals getrennten Teilgebiete - die für eine hinreichend zuverlässige Schätzung der innerdeutschen Pendlerströme erforderliche Datengrundlage nicht mehr gegeben, so daß ab 1995 auf eine getrennte Berechnung monatsdurchschnittlicher Erwerbstätigenzahlen nach dem Inländerkonzept für das frühere Bundesgebiet und für die neuen Länder und Berlin-Ost verzichtet werden muß.

Bei den Monatsberechnungen ist zu beachten, daß der jeweils aktuellste Wert das Ergebnis einer ersten Schätzung ist, die sich auf die Ergebnisse der sehr kurzfristig vorliegenden Statistik der Beitragszahler nach dem Arbeitsförderungsgesetz (AFG-Beitragszahler), auf neueste Arbeitsmarktdaten sowie auf mathematische Prognoseverfahren stützt. Die zeitlich davorliegenden Werte beruhen auf den Ergebnissen der zumeist monatlich vorliegenden Wirtschaftsbereichsstatistiken, den Ergebnissen der Beschäftigtenstatistik, des Mikrozensus und weiteren statistischen Quellen (u.a. jährliche Personalstandstatistik). Wie bei den Vierteljahresergebnissen ist es auch bei den Monatszahlen erforderlich, die erst später anfallenden Ergebnisse von vierteljährlichen und längerfristigen Erhebungen in die Berechnungen einzuarbeiten. Nach den bisherigen Erfahrungen für das frühere Bundesgebiet waren die Korrekturen der dargestellten Entwicklung aber zumeist relativ gering. Bei den Ergebnissen für die neuen Länder und Berlin-Ost können dagegen aufgrund der größeren Unzulänglichkeiten der verwendeten Ausgangsstatistiken bei späteren Berechnungen noch stärkere Korrekturen auftreten. Für die Berechnung der saisonbereinigten Zahlen verwendet das Statistische Bundesamt in dieser Fachserie in Abstimmung mit der Bundesanstalt für Arbeit und der Deutschen Bundesbank das "Census-X-11-Verfahren".

Weitere methodische Erläuterungen zur Berechnung von durchschnittlichen Erwerbstätigenzahlen können den Beiträgen "Grundzüge der Schätzung monatlicher Erwerbstätigenzahlen" in WiSta 8/1986 und "Erwerbstätige 1970 bis 1989" in WiSta 4/1990 entnommen werden.

Monatszahlen für Beschäftigte im Produzierenden Gewerbe

In der vorliegenden Veröffentlichung werden die Monatszahlen für Beschäftigte in den Betrieben der Bereiche Bergbau, Verarbeitendes Gewerbe und Baugewerbe nachgewiesen. Diese Ergebnisse basieren auf Meldungen der Betriebe von Unternehmen des Produzierenden Gewerbes mit 20 und mehr Beschäftigten einschl. Handwerk. Die Ergebnisse der Monatsberichte im Bergbau, Verarbeitenden Gewerbe und Baugewerbe werden nach der Klassifikation der Wirtschaftszweige, Ausgabe 1993 (WZ 1993) dargestellt.

Weitere Ergebnisse und Erläuterungen können den Veröffentlichungsreihen der Fachserie 4, Reihe 4 "Verarbeitendes Gewerbe sowie Bergbau und Gewinnung von Steinen und Erden" und Reihe 5 "Baugewerbe" entnommen werden.

2 Definitionen

Erwerbspersonen sind alle Personen mit Wohnsitz in Deutschland (Inländerkonzept), die eine unmittelbar oder mittelbar auf Erwerb gerichtete Tätigkeit ausüben oder suchen, unabhängig von der Bedeutung des Ertrages dieser Tätigkeit für ihren Lebensunterhalt und ohne Rücksicht auf die von ihnen tatsächlich geleistete oder vertraglich vereinbarte Arbeitszeit. Die Erwerbspersonen setzen sich zusammen aus den Erwerbstätigen und den Arbeitslosen.

Erwerbstätige sind alle Personen, die in einem Arbeitsverhältnis stehen (Beamte/Beamtinnen einschl. Soldaten, Angestellte, Arbeiter/-innen und Auszubildende), als Selbständige ein Gewerbe bzw. eine Landwirtschaft betreiben, einen freien Beruf ausüben oder als mithelfende Familienangehörige tätig sind. Der zeitliche Umfang der Tätigkeit spielt für die Zuordnung keine Rolle.

Beschäftigte im Bergbau, Verarbeitenden Gewerbe und Baugewerbe: Tätige Inhaber/-innen und alle in einem arbeitsrechtlichen Verhältnis stehenden Betriebsangehörigen (Angestellte, Arbeiter/-innen, Auszubildende) einschl. mithelfender Familienangehöriger, soweit sie mindestens ein Drittel der üblichen Arbeitszeit im Betrieb tätig sind, aber ohne Heimarbeiter/-innen.

Sozialversicherungspflichtig Beschäftigte: Arbeiter/-innen, Angestellte und Personen in beruflicher Ausbildung, die in der gesetzlichen Rentenversicherung, Krankenversicherung, Pflegeversicherung und/oder Arbeitslosenversicherung nach dem Arbeitsförderungsgesetz pflichtversichert sind oder für die Beitragsanteile zur gesetzlichen Rentenversicherung gezahlt werden (in der Regel fast 80 % aller Erwerbstätigen). Unberücksichtigt bleiben Beamte/Beamtinnen, Selbständige, mithelfende Familienangehörige sowie alle geringfügig beschäftigten Arbeitnehmer/-innen. Weitere Ergebnisse und Erläuterungen können der Fachserie 1, Reihe 4.2.1 "Struktur der sozialversicherungspflichtig Beschäftigten" entnommen werden.

Arbeitslose, offene Stellen: Personen ohne Arbeitsverhältnis (abgesehen von einer geringfügigen Beschäftigung), die sich als Arbeitssuchende beim Arbeitsamt gemeldet haben, die eine Beschäftigung von mindestens 18 Stunden für mehr als 3 Monate suchen, für eine Arbeitsaufnahme sofort zur Verfügung stehen, nicht arbeitsunfähig erkrankt sind und das 65. Lebensjahr noch nicht vollendet haben. Offene Stellen sind Arbeitsplätze, die dem Arbeitsamt von den Betrieben zur Besetzung gemeldet werden.

Kurzarbeiter/Kurzarbeiterinnen: Personen, die im Abrechnungszeitraum, in den der Stichtag fällt, Anspruch auf Kurzarbeitergeld hatten.

Weitere Ergebnisse und Erläuterungen zu den Statistiken der Arbeitsvermittlung und Arbeitsberatung sowie zu den Leistungen zur Erhaltung und Schaffung von Arbeitsplätzen können der Sondernummer der Amtlichen Nachrichten der Bundesanstalt für Arbeit "Arbeitsmarkt 1997 - Arbeitsmarktanalyse für die alten und die neuen Bundesländer" - entnommen werden.

Monatzzahlen
1 Entwicklung der Erwerbstätigkeit (Monatsdurchschnitte)
Deutschland*)

Jahr	Monat	Erwerbstätige Inländer ¹⁾				Erwerbstätige im Inland ¹⁾					
		Ursprungswerte ²⁾		saisonbereinigte Werte ³⁾		Ursprungswerte ²⁾		saisonbereinigte Werte ³⁾			
		insgesamt	Veränderung gegenüber Vorjahresmonat	insgesamt	Veränderung gegenüber Vormonat	insgesamt	Veränderung gegenüber Vorjahresmonat	insgesamt	Veränderung gegenüber Vormonat		
										1 000	%
1995	November	34 918	- 274	- 0,8	34 677	- 31	34 969	- 248	- 0,7	34 727	- 32
	Dezember	34 783	- 294	- 0,8	34 660	- 17	34 821	- 264	- 0,8	34 710	- 17
1996	Januar	34 312	- 369	- 1,1	34 611	- 49	34 328	- 361	- 1,0	34 654	- 56
	Februar	34 201	- 462	- 1,3	34 536	- 75	34 214	- 454	- 1,3	34 583	- 71
	März	34 243	- 498	- 1,4	34 471	- 65	34 268	- 487	- 1,4	34 522	- 61
	April	34 355	- 403	- 1,2	34 486	+ 15	34 402	- 389	- 1,1	34 541	+ 19
	Mai	34 388	- 354	- 1,0	34 482	- 4	34 458	- 337	- 1,0	34 540	- 1
	Juni	34 433	- 374	- 1,1	34 424	- 58	34 520	- 354	- 1,0	34 483	- 57
	Juli	34 355	- 380	- 1,1	34 397	- 27	34 436	- 364	- 1,0	34 452	- 31
	August	34 356	- 425	- 1,2	34 327	- 70	34 428	- 413	- 1,2	34 378	- 74
	September	34 663	- 470	- 1,3	34 271	- 56	34 726	- 468	- 1,3	34 319	- 59
	Oktober	34 577	- 485	- 1,4	34 214	- 57	34 630	- 493	- 1,4	34 258	- 61
	November	34 382	- 536	- 1,5	34 138	- 76	34 430	- 539	- 1,5	34 185	- 73
	Dezember	34 199	- 584	- 1,7	34 083	- 55	34 236	- 585	- 1,7	34 133	- 52
1997	Januar	33 671	- 641	- 1,9	33 993	- 90	33 692	- 636	- 1,9	34 043	- 90
	Februar	33 630	- 571	- 1,7	33 992	- 1	33 641	- 573	- 1,7	34 040	- 3
	März	33 769	- 474	- 1,4	34 001	+ 9	33 788	- 480	- 1,4	34 049	+ 9
	April	33 840	- 515	- 1,5	33 966	- 35	33 878	- 524	- 1,5	34 013	- 36
	Mai	33 862	- 526	- 1,5	33 945	- 21	33 923	- 535	- 1,6	33 995	- 18
	Juni	33 944	- 489	- 1,4	33 920	- 25	34 028	- 492	- 1,4	33 974	- 21
	Juli	33 850	- 505	- 1,5	33 879	- 41	33 936	- 500	- 1,5	33 937	- 37
	August	33 896	- 460	- 1,3	33 860	- 19	33 982	- 446	- 1,3	33 921	- 16
	September	34 230	- 433	- 1,2	33 843	- 17	34 304	- 422	- 1,2	33 902	- 19
	Oktober	34 200	- 377	- 1,1	33 838	- 5	34 268	- 362	- 1,0	33 897	- 5
	November	34 089	- 293	- 0,9	33 845	+ 7	34 142	- 288	- 0,8	33 898	+ 1
	Dezember	33 927	- 272	- 0,8	33 817	- 28	33 962	- 274	- 0,8	33 866	- 32
1998	Januar	33 468	- 203	- 0,6	33 803	- 14	33 489	- 203	- 0,6	33 853	- 13
	Februar	33 445	- 185	- 0,6	33 819	+ 16	33 455	- 186	- 0,6	33 867	+ 14
	März	33 596	- 173	- 0,5	33 830	+ 11	33 613	- 175	- 0,5	33 877	+ 10
	April	33 707	- 133	- 0,4	33 831	+ 1	33 747	- 131	- 0,4	33 881	+ 4
	Mai	33 799	- 63	- 0,2	33 876	+ 45	33 860	- 63	- 0,2	33 926	+ 45
	Juni	33 945	+ 1	+ 0,0	33 911	+ 35	34 030	+ 2	+ 0,0	33 965	+ 39
	Juli	33 914	+ 64	+ 0,2	33 939	+ 28	34 001	+ 65	+ 0,2	33 996	+ 31
	August	34 008	+ 112	+ 0,3	33 966	+ 27	34 094	+ 112	+ 0,3	34 026	+ 30

Früheres Bundesgebiet/Neue Länder und Berlin-Ost*)

Jahr	Monat	Erwerbstätige im Inland ¹⁾									
		früheres Bundesgebiet				neue Länder und Berlin-Ost					
		Ursprungswerte ²⁾		saisonbereinigte Werte ³⁾		Ursprungswerte ²⁾		saisonbereinigte Werte ³⁾			
		insgesamt	Veränderung gegenüber Vorjahresmonat	insgesamt	Veränderung gegenüber Vormonat	insgesamt	Veränderung gegenüber Vorjahresmonat	insgesamt	Veränderung gegenüber Vormonat		
1 000	%									1 000	1 000
1995	November	28 539	- 227	- 0,8	28 366	- 26	6 430	- 21	- 0,3	6 361	- 6
	Dezember	28 428	- 214	- 0,7	28 358	- 8	6 393	- 50	- 0,8	6 352	- 9
1996	Januar	28 075	- 254	- 0,9	28 329	- 29	6 253	- 107	- 1,7	6 325	- 27
	Februar	28 018	- 290	- 1,0	28 282	- 47	6 196	- 164	- 2,6	6 301	- 24
	März	28 081	- 305	- 1,1	28 245	- 37	6 187	- 182	- 2,9	6 277	- 24
	April	28 162	- 249	- 0,9	28 254	+ 9	6 240	- 140	- 2,2	6 287	+ 10
	Mai	28 194	- 225	- 0,8	28 249	- 5	6 264	- 112	- 1,8	6 291	+ 4
	Juni	28 238	- 249	- 0,9	28 200	- 49	6 282	- 105	- 1,6	6 283	- 8
	Juli	28 137	- 284	- 1,0	28 163	- 37	6 299	- 80	- 1,3	6 289	+ 6
	August	28 121	- 336	- 1,2	28 099	- 64	6 307	- 77	- 1,2	6 279	- 10
	September	28 366	- 355	- 1,2	28 068	- 31	6 360	- 113	- 1,7	6 251	- 28
	Oktober	28 302	- 360	- 1,3	28 030	- 38	6 328	- 133	- 2,1	6 228	- 23
	November	28 157	- 382	- 1,3	27 984	- 46	6 273	- 157	- 2,4	6 201	- 27
	Dezember	28 021	- 407	- 1,4	27 956	- 28	6 215	- 178	- 2,8	6 177	- 24
1997	Januar	27 650	- 425	- 1,5	27 920	- 36	6 042	- 211	- 3,4	6 123	- 54
	Februar	27 629	- 389	- 1,4	27 908	- 12	6 012	- 184	- 3,0	6 132	+ 9
	März	27 746	- 335	- 1,2	27 912	+ 4	6 042	- 145	- 2,3	6 137	+ 5
	April	27 798	- 364	- 1,3	27 899	- 23	6 080	- 160	- 2,6	6 124	- 13
	Mai	27 834	- 360	- 1,3	27 883	- 6	6 089	- 175	- 2,8	6 112	- 12
	Juni	27 927	- 311	- 1,1	27 881	- 2	6 101	- 181	- 2,9	6 093	- 19
	Juli	27 854	- 283	- 1,0	27 870	- 11	6 082	- 217	- 3,4	6 067	- 26
	August	27 910	- 211	- 0,8	27 877	+ 7	6 072	- 235	- 3,7	6 044	- 23
	September	28 158	- 208	- 0,7	27 863	- 14	6 146	- 214	- 3,4	6 039	- 5
	Oktober	28 139	- 163	- 0,6	27 867	+ 4	6 129	- 199	- 3,1	6 030	- 9
	November	28 046	- 111	- 0,4	27 874	+ 7	6 096	- 177	- 2,8	6 024	- 6
	Dezember	27 917	- 104	- 0,4	27 856	- 18	6 045	- 170	- 2,7	6 010	- 14
1998	Januar	27 571	- 79	- 0,3	27 851	- 5	5 918	- 124	- 2,1	6 002	- 8
	Februar	27 576	- 53	- 0,2	27 862	+ 11	5 879	- 133	- 2,2	6 005	+ 3
	März	27 704	- 42	- 0,2	27 871	+ 9	5 909	- 133	- 2,2	6 006	+ 1
	April	27 782	- 16	- 0,1	27 873	+ 2	5 965	- 115	- 1,9	6 008	+ 2
	Mai	27 858	+ 24	+ 0,1	27 903	+ 30	6 002	- 87	- 1,4	6 023	+ 15
	Juni	27 967	+ 40	+ 0,1	27 916	+ 13	6 063	- 38	- 0,6	6 049	+ 26
	Juli	27 924	+ 70	+ 0,3	27 937	+ 21	6 077	- 5	- 0,1	6 059	+ 10
	August	27 992	+ 82	+ 0,3	27 954	+ 17	6 102	+ 30	+ 0,5	6 072	+ 13

*) Bei den für Deutschland ab Juni 1993 berechneten Monatsergebnissen können aufgrund der im Vergleich zum früheren Bundesgebiet ungünstigeren Datenlage in den neuen Ländern bei späteren Berechnungen noch stärkere Korrekturen auftreten.

1) Die Erwerbstätigenangaben nach dem Inländer- und dem Inlandskonzept unterscheiden sich durch den Saldo der Ein- und Auspendler.
2) Ab März 1998 neu berechnet.
3) Censur X-11-Verfahren, Optionsteuerung gemäß Abprache mit der Deutschen Bundesbank.

Monatszahlen
1 Entwicklung der Erwerbstätigkeit (Monatsdurchschnitte)
 Früheres Bundesgebiet (Lange Reihe)

Jahr Monat	Erwerbstätige im Inland ¹⁾				Jahr Monat	Erwerbstätige im Inland ¹⁾					
	Ursprungswerte ²⁾			saisonbereinigte Werte ³⁾		Ursprungswerte ²⁾			saisonbereinigte Werte ³⁾		
	insgesamt	Veränderung gegenüber Vorjahresmonat		insgesamt		Veränderung gegenüber Vormonat	insgesamt	Veränderung gegenüber Vorjahresmonat		insgesamt	Veränderung gegenüber Vormonat
		1 000	%					1 000	1 000		
1989 Jan. ...	27 246	+ 356	+ 1,3	27 478	+ 65	1994 Jan. ...	28 543	- 488	- 1,7	28 760	- 20
Febr. ...	27 309	+ 393	+ 1,5	27 521	+ 43	Febr. ...	28 546	- 460	- 1,6	28 755	- 5
März ...	27 396	+ 424	+ 1,6	27 561	+ 40	März ...	28 582	- 450	- 1,6	28 719	- 36
April ...	27 489	+ 400	+ 1,5	27 579	+ 18	April ...	28 600	- 422	- 1,5	28 692	- 27
Mai ...	27 555	+ 352	+ 1,3	27 579	-	Mai ...	28 619	- 369	- 1,3	28 685	- 7
Juni ...	27 681	+ 403	+ 1,5	27 657	+ 78	Juni ...	28 668	- 367	- 1,3	28 652	- 33
Juli ...	27 581	+ 380	+ 1,4	27 662	+ 5	Juli ...	28 548	- 349	- 1,2	28 613	- 39
Aug. ...	27 711	+ 415	+ 1,5	27 711	+ 49	Aug. ...	28 597	- 324	- 1,1	28 600	- 13
Sept. ...	28 003	+ 357	+ 1,3	27 723	+ 12	Sept. ...	28 898	- 293	- 1,0	28 596	- 4
Okt. ...	27 990	+ 344	+ 1,2	27 721	- 2	Okt. ...	28 863	- 224	- 0,8	28 600	+ 4
Nov. ...	27 977	+ 416	+ 1,5	27 813	+ 92	Nov. ...	28 766	- 202	- 0,7	28 595	- 5
Dez. ...	27 958	+ 524	+ 1,9	27 942	+ 129	Dez. ...	28 642	- 204	- 0,7	28 572	- 23
1990 Jan. ...	27 896	+ 650	+ 2,4	28 102	+ 160	1995 Jan. ...	28 329	- 214	- 0,7	28 565	- 7
Febr. ...	27 992	+ 683	+ 2,5	28 183	+ 81	Febr. ...	28 308	- 238	- 0,8	28 546	- 19
März ...	28 124	+ 728	+ 2,7	28 262	+ 79	März ...	28 386	- 196	- 0,7	28 538	- 8
April ...	28 275	+ 786	+ 2,9	28 361	+ 99	April ...	28 411	- 189	- 0,7	28 505	- 33
Mai ...	28 338	+ 783	+ 2,8	28 374	+ 13	Mai ...	28 419	- 200	- 0,7	28 481	- 24
Juni ...	28 413	+ 732	+ 2,6	28 397	+ 23	Juni ...	28 487	- 181	- 0,6	28 461	- 20
Juli ...	28 413	+ 832	+ 3,0	28 505	+ 108	Juli ...	28 421	- 127	- 0,4	28 465	+ 4
Aug. ...	28 574	+ 863	+ 3,1	28 583	+ 78	Aug. ...	28 457	- 140	- 0,5	28 447	- 18
Sept. ...	28 900	+ 897	+ 3,2	28 620	+ 37	Sept. ...	28 721	- 177	- 0,6	28 419	- 28
Okt. ...	28 952	+ 962	+ 3,4	28 690	+ 70	Okt. ...	28 662	- 201	- 0,7	28 392	- 27
Nov. ...	28 964	+ 987	+ 3,5	28 807	+ 117	Nov. ...	28 539	- 227	- 0,8	28 366	- 26
Dez. ...	28 907	+ 949	+ 3,4	28 879	+ 72	Dez. ...	28 428	- 214	- 0,7	28 358	- 8
1991 Jan. ...	28 753	+ 857	+ 3,1	28 946	+ 67	1996 Jan. ...	28 075	- 254	- 0,9	28 329	- 29
Febr. ...	28 807	+ 815	+ 2,9	28 987	+ 41	Febr. ...	28 018	- 290	- 1,0	28 282	- 47
März ...	28 903	+ 779	+ 2,8	29 027	+ 40	März ...	28 081	- 305	- 1,1	28 245	- 37
April ...	29 056	+ 781	+ 2,8	29 142	+ 115	April ...	28 162	- 249	- 0,9	28 254	+ 9
Mai ...	29 106	+ 768	+ 2,7	29 158	+ 16	Mai ...	28 194	- 225	- 0,8	28 249	- 5
Juni ...	29 165	+ 752	+ 2,6	29 157	- 1	Juni ...	28 238	- 249	- 0,9	28 200	- 49
Juli ...	29 107	+ 694	+ 2,4	29 204	+ 47	Juli ...	28 137	- 284	- 1,0	28 163	- 37
Aug. ...	29 194	+ 620	+ 2,2	29 206	+ 2	Aug. ...	28 121	- 336	- 1,2	28 099	- 64
Sept. ...	29 575	+ 675	+ 2,3	29 290	+ 84	Sept. ...	28 366	- 355	- 1,2	28 068	- 31
Okt. ...	29 587	+ 635	+ 2,2	29 334	+ 44	Okt. ...	28 302	- 360	- 1,3	28 030	- 38
Nov. ...	29 540	+ 576	+ 2,0	29 383	+ 49	Nov. ...	28 157	- 382	- 1,3	27 984	- 46
Dez. ...	29 475	+ 568	+ 2,0	29 431	+ 48	Dez. ...	28 021	- 407	- 1,4	27 956	- 28
1992 Jan. ...	29 300	+ 547	+ 1,9	29 493	+ 62	1997 Jan. ...	27 650	- 425	- 1,5	27 920	- 36
Febr. ...	29 335	+ 528	+ 1,8	29 515	+ 22	Febr. ...	27 629	- 389	- 1,4	27 908	- 12
März ...	29 403	+ 500	+ 1,7	29 525	+ 10	März ...	27 746	- 335	- 1,2	27 912	+ 4
April ...	29 435	+ 379	+ 1,3	29 522	- 3	April ...	27 798	- 364	- 1,3	27 889	- 23
Mai ...	29 433	+ 327	+ 1,1	29 497	- 25	Mai ...	27 834	- 360	- 1,3	27 883	- 6
Juni ...	29 500	+ 335	+ 1,1	29 494	- 3	Juni ...	27 927	- 311	- 1,1	27 881	- 2
Juli ...	29 395	+ 288	+ 1,0	29 489	- 5	Juli ...	27 854	- 283	- 1,0	27 870	- 11
Aug. ...	29 445	+ 251	+ 0,9	29 459	- 30	Aug. ...	27 910	- 211	- 0,8	27 877	+ 7
Sept. ...	29 729	+ 154	+ 0,5	29 433	- 26	Sept. ...	28 158	- 208	- 0,7	27 863	- 14
Okt. ...	29 635	+ 48	+ 0,2	29 384	- 49	Okt. ...	28 139	- 163	- 0,6	27 867	+ 4
Nov. ...	29 508	- 32	- 0,1	29 347	- 37	Nov. ...	28 046	- 111	- 0,4	27 874	+ 7
Dez. ...	29 366	- 109	- 0,4	29 308	- 39	Dez. ...	27 917	- 104	- 0,4	27 856	- 18
1993 Jan. ...	29 031	- 269	- 0,9	29 235	- 73	1998 Jan. ...	27 571	- 79	- 0,3	27 851	- 5
Febr. ...	29 006	- 329	- 1,1	29 195	- 40	Febr. ...	27 576	- 53	- 0,2	27 862	+ 11
März ...	29 032	- 371	- 1,3	29 156	- 39	März ...	27 704	- 42	- 0,2	27 871	+ 9
April ...	29 022	- 413	- 1,4	29 112	- 44	April ...	27 782	- 16	- 0,1	27 873	+ 2
Mai ...	28 988	- 445	- 1,5	29 057	- 55	Mai ...	27 858	+ 24	+ 0,1	27 903	+ 30
Juni ...	29 035	- 465	- 1,6	29 026	- 31	Juni ...	27 967	+ 40	+ 0,1	27 916	+ 13
Juli ...	28 897	- 498	- 1,7	28 978	- 48	Juli ...	27 924	+ 70	+ 0,3	27 937	+ 21
Aug. ...	28 921	- 524	- 1,8	28 930	- 48	Aug. ...	27 992	+ 82	+ 0,3	27 954	+ 17
Sept. ...	29 191	- 538	- 1,8	28 893	- 37						
Okt. ...	29 087	- 548	- 1,8	28 835	- 58						
Nov. ...	28 968	- 540	- 1,8	28 804	- 31						
Dez. ...	28 846	- 520	- 1,8	28 780	- 24						

1) Die Erwerbstätigenangaben nach dem Inländer- und dem Inlandskonzept unterscheiden sich durch den Saldo der Ein- und Auspendler.

2) Ab März 1998 neu berechnet.

3) Census X-11-Verfahren, Optionssteuerung gemäß Absprache mit der Deutschen Bundesbank.

Monatszahlen
2 Beschäftigte im Bergbau, Verarbeitenden Gewerbe und im Baugewerbe*)
Deutschland

Jahr Monat	Ingesamt	Bergbau u. Gew. v. Steinen u. Erden	Verarbeitendes Gewerbe					
			zusammen	davon				
				Ernährungsge- werbe und Tabakverar- beitung	Textil- u. Bekleidungs- gewerbe, Ledergewerbe	Holzgewerbe (oh. H. v. Möbeln)	Papier-, Verlage- u. Druckgewerbe	Kokerei, Mine- ralölverarbei- tung, H. v. Brutstoffen, Chemische Industrie
Anzahl								
1995 JD	-	185 700	6 593 210	539 153	291 124	126 400	421 674	562 727
1996 JD	8 276 965	166 707	6 356 628	531 907	264 270	120 199	414 204	542 221
1997 JD	8 091 428	147 972	6 267 669	564 619	245 400	119 363	408 038	523 400
1997 September	8 167 023	147 294	6 300 607	572 861	244 259	120 657	409 448	520 691
Oktober ..	-	146 145	6 283 707	569 642	243 210	119 997	409 174	518 662
November	-	145 376	6 276 452	567 072	242 793	119 435	408 497	517 866
Dezember	8 026 069	144 269	6 243 387	561 843	241 287	118 453	407 098	515 934
1998 Januar	-	139 823	6 204 240	555 604	238 930	115 686	402 954	505 868
Februar	-	138 949	6 205 672	550 589	238 089	115 511	403 492	505 284
März	7 907 506	139 307	6 225 953	550 690	238 074	115 830	403 796	506 963
April	-	139 032	6 229 502	550 552	237 217	115 927	403 510	505 556
Mai	-	138 977	6 233 003	551 552	235 990	115 774	403 474	505 418
Juni	7 960 191	138 489	6 257 792	555 576	235 908	115 798	404 348	505 309
Juli	-	137 772	6 294 275	559 815	235 760	116 337	405 047	505 589
August	-	137 748	6 323 620	564 995	235 422	116 810	406 745	507 934
Veränderung gegenüber dem Vorjahr in %								
1996 JD	-	- 10,2	- 3,6	- 1,3	- 9,2	- 4,9	- 1,8	- 3,6
1997 JD	-	-	-	-	-	-	-	-
1997 September	-	-	-	-	-	-	-	-
Oktober ..	-	-	-	-	-	-	-	-
November	-	-	-	-	-	-	-	-
Dezember	-	-	-	-	-	-	-	-
1998 Januar	-	- 7,1	- 1,1	- 1,3	- 4,3	- 3,3	- 1,0	- 4,8
Februar	-	- 7,0	- 1,0	- 1,9	- 4,5	- 2,8	- 1,3	- 4,6
März	- 2,2	- 7,0	- 0,6	- 1,6	- 4,1	- 2,3	- 1,2	- 4,4
April	-	- 7,3	- 0,3	- 1,5	- 3,8	- 2,5	- 0,8	- 4,3
Mai	-	- 7,1	- 0,1	- 1,4	- 3,8	- 2,6	- 0,8	- 3,9
Juni	- 1,8	- 7,0	+ 0,1	- 1,2	- 3,7	- 2,8	- 0,6	- 4,2
Juli	-	- 6,5	+ 0,3	- 1,4	- 3,5	- 2,7	- 0,6	- 2,0
August	-	- 6,4	+ 0,5	- 1,3	- 3,8	- 2,8	- 0,5	- 2,0

Jahr Monat	Verarbeitendes Gewerbe						Vorbereitende Baustellen- arbeiten; Hoch- und Tiefbau	Bauinstallation; Sonstiges Baugewerbe usw. 1)
	davon							
	H. v. Gummi- u. Kunststoff- waren, Glas- gewerbe, Keramik, Ver- arb. v. Steinen u. Erden	Metallerzg. u. -bearb., H. v. Metallerzeug- nissen	Maschinenbau	H. v. Büro- masch., Dv-Gerät. u. -einr.; Elektrotech. usw.	Fahrzeugbau	H. v. Möbeln, Schmuck, Mu- sikinstr. usw., Recycling		
Anzahl								
1995 JD	646 240	891 158	1 044 407	937 028	871 467	261 832	1 411 771	-
1996 JD	616 594	853 390	1 021 071	895 205	846 504	251 065	1 311 672	441 958
1997 JD	604 447	846 306	991 985	869 239	852 127	242 744	1 221 331	454 456
1997 September	611 191	853 084	995 622	870 729	859 350	242 715	1 256 321	462 801
Oktober ..	609 697	849 540	994 315	868 283	859 000	242 187	1 239 217	-
November	608 554	849 359	993 934	866 592	860 292	242 058	1 224 896	-
Dezember	603 010	845 923	989 236	863 827	856 466	240 310	1 192 512	445 901
1998 Januar	593 168	853 804	979 270	861 837	859 042	238 077	1 111 139	-
Februar	593 411	854 857	980 057	861 682	864 828	237 872	1 077 952	-
März	598 214	856 828	981 804	864 306	871 292	238 156	1 100 808	441 438
April	601 938	856 912	981 812	865 265	872 980	237 833	1 117 889	-
Mai	603 906	857 783	982 026	864 424	875 319	237 337	1 122 229	-
Juni	607 126	861 904	983 809	867 931	882 856	237 227	1 127 041	436 869
Juli	612 260	867 227	987 813	872 230	894 785	237 412	1 126 910	-
August	614 930	869 710	992 577	878 650	897 988	237 859	1 132 130	-
Veränderung gegenüber dem Vorjahr in %								
1996 JD	- 4,6	- 4,2	- 2,2	- 4,5	- 2,9	- 4,1	- 7,1	-
1997 JD	-	-	-	-	-	-	- 6,9	+ 2,8
1997 September	-	-	-	-	-	-	- 6,3	+ 3,0
Oktober ..	-	-	-	-	-	-	- 6,3	-
November	-	-	-	-	-	-	- 6,1	-
Dezember	-	-	-	-	-	-	- 6,2	+ 2,0
1998 Januar	- 0,5	+ 0,9	- 1,6	- 1,4	+ 1,7	- 2,9	- 2,9	-
Februar	- 0,3	+ 1,3	- 1,5	- 1,4	+ 2,1	- 2,7	- 3,1	-
März	- 0,1	+ 1,6	- 1,2	- 0,8	+ 3,1	- 2,7	- 9,3	- 3,1
April	+ 0,0	+ 1,8	- 0,8	- 0,6	+ 3,6	- 2,3	- 10,8	-
Mai	+ 0,2	+ 2,0	- 0,6	- 0,1	+ 3,7	- 2,1	- 10,7	-
Juni	+ 0,3	+ 2,3	- 0,4	+ 0,2	+ 4,1	- 2,1	- 10,2	- 3,7
Juli	+ 0,6	+ 2,3	- 0,2	+ 0,3	+ 4,0	- 1,9	- 10,0	-
August	+ 0,4	+ 2,1	+ 0,1	+ 0,9	+ 4,6	- 1,5	- 9,9	-

*) Bergbau und Verarbeitendes Gewerbe: Meldungen der Betriebe von Unter-
 nehmen mit im allgemeinen 20 Beschäftigten und mehr einschl. Hand-
 werk. Ohne Energie- und Wasserversorgung, sowie ohne Baugewerbe.
 Ab 1997 wurde der Berichtskreis um eine größere Zahl von Betrieben
 aktualisiert, d.h. vergrößert; daher ist ein Vergleich mit Werten vor 1997
 nicht mehr möglich. Baugewerbe: Bei "Vorbereitende Baustellenarbeiten;
 Hoch- und Tiefbau" Alle Betriebe, bei "Bauinstallation; Sonstiges Bau-

gewerbe usw." Meldungen der Betriebe mit 20 Beschäftigten und mehr
 einschl. Handwerk. Klassifikation der Wirtschaftszweige, Ausgabe 1993
 (WZ 93).

1) Ab 1997 Angaben auf das Ende des Berichtsvierteljahres. Ergebnisse
 sind mit den Werten vor 1997 nur eingeschränkt vergleichbar, da ein
 neuer erweiterter Berichtskreis gebildet wurde.

Monatszahlen
3 Arbeitslose, Arbeitslosenquoten und arbeitsmarktpolitische Instrumente¹⁾
Deutschland

Jahr Monat	Arbeitslose	Arbeitslosenquote		Arbeitsmarktpolitische Instrumente ¹⁾					
		in % aller zivilen ²⁾ Erwerbspersonen	in % der abhängigen zivilen ³⁾	Kurz- arbeiter/ -innen	Teilnehmer/ -innen in beruflicher Weiter- bildung ⁴⁾	Beschäftigte in allgemeinen Arbeits- beschaffungs- maßnahmen ⁵⁾	Beschäftigte mit Produktiven Lohnkosten- zuschuß ⁶⁾	Empfänger von Altersüber- gangsgeld ⁷⁾	Bezieher/innen von Leistungen nach § 428 SGB III ⁸⁾
1 000									
1995 JD	3 612	9,4	10,4	199	560	276	109	373	152
1996 JD	3 965	10,4	11,5	277	546	261	93	187	169
1997 JD	4 384	11,4	12,7	183	431	214	88	60	209
1996 März	4 141	10,8	11,9	420	555	244	94	230	155
April	3 967	10,4	11,5	390	561	259	95	216	159
Mai	3 818	10,0	11,1	303	572	268	97	204	163
Juni	3 785	9,9	11,0	275	562	275	96	192	166
Juli	3 912	10,2	11,3	225	529	281	93	179	171
August	3 902	10,2	11,3	164	519	283	91	168	175
September	3 848	10,1	11,2	201	534	281	89	157	177
Oktober	3 867	10,1	11,2	231	546	274	88	145	181
November	3 942	10,3	11,4	216	541	264	88	134	185
Dezember	4 148	10,8	12,0	205	524	244	86	123	186
1997 Januar	4 658	12,2	13,5	293	502	241	65	113	192
Februar	4 672	12,2	13,5	329	483	241	69	103	194
März	4 477	11,7	13,0	286	478	243	72	93	195
April	4 347	11,3	12,6	239	467	245	73	83	201
Mai	4 256	11,1	12,3	183	452	238	73	73	204
Juni	4 222	11,0	12,2	168	431	226	76	63	208
Juli	4 354	11,4	12,6	128	398	214	84	53	213
August	4 372	11,4	12,7	95	374	202	94	44	216
September	4 308	11,2	12,5	111	376	191	105	35	217
Oktober	4 290	11,2	12,4	118	377	174	115	27	220
November	4 322	11,3	12,5	125	383	159	126	19	222
Dezember	4 522	11,8	13,1	120	380	137	133	12	224
1998 Januar	4 823	12,6	14,0	146	318	132	104	2	207
Februar	4 819	12,6	14,0	172	293	129	110	2	214
März	4 623	12,1	13,4	170	309	136	114	2	209
April	4 421	11,4	12,7	143	323	153	156	2	211
Mai	4 197	10,9	12,0	119	347	176	173	1	199
Juni	4 075	10,5	11,7	102	359	210	188
Juli	4 134	10,7	11,9	83	339	241	197
August	4 095	10,6	11,8	65	346	262	206
September	3 965	10,3	11,4	77	390	281	215
Oktober	3 892	10,1	11,2	90	418	297	222

Veränderung gegenüber dem Vorjahr in %

1995 JD	- 2,3	- 46,7	- 1,3	+ 10,4	+ 23,8	- 42,5	+ 7,7
1996 JD	+ 9,8	+ 39,6	- 2,6	+ 5,4	+ 14,7	- 49,9	+ 10,6
1997 JD	+ 10,6	- 34,1	- 21,0	- 18,1	- 4,4	- 66,0	+ 23,9
1996 März	+ 12,7	+ 68,0	- 1,8	- 15,1	- 10,7	- 49,2	+ 2,2
April	+ 10,1	+ 70,2	- 0,5	- 11,0	- 10,6	- 48,8	+ 3,4
Mai	+ 10,3	+ 40,0	- 2,2	- 7,6	- 10,9	- 48,4	+ 5,9
Juni	+ 9,5	+ 42,4	- 3,5	- 3,4	- 12,6	- 48,5	+ 7,9
Juli	+ 8,9	+ 59,4	- 2,5	+ 0,7	- 16,0	- 48,9	+ 10,5
August	+ 9,0	+ 38,7	- 1,4	+ 3,9	- 18,6	- 49,3	+ 13,2
September	+ 9,3	+ 26,3	- 0,7	+ 7,7	- 20,8	- 49,4	+ 17,0
Oktober	+ 9,7	+ 28,9	- 0,8	+ 7,3	- 22,2	- 49,6	+ 20,4
November	+ 10,2	+ 2,2	- 3,7	+ 6,1	- 22,8	- 51,7	+ 21,9
Dezember	+ 9,4	- 11,3	- 4,9	+ 5,4	- 25,1	- 53,3	+ 23,4
1997 Januar	+ 12,0	- 0,4	- 7,8	+ 4,5	- 23,9	- 55,5	+ 25,8
Februar	+ 9,4	- 18,3	- 11,5	+ 3,2	- 24,4	- 57,5	+ 26,4
März	+ 8,1	- 31,9	- 13,8	- 0,2	- 23,8	- 59,4	+ 26,1
April	+ 9,6	- 38,8	- 16,8	- 5,3	- 23,2	- 61,7	+ 26,4
Mai	+ 11,5	- 39,4	- 21,0	- 11,4	- 24,2	- 64,2	+ 25,3
Juni	+ 11,6	- 39,1	- 23,2	- 17,8	- 20,4	- 67,2	+ 25,2
Juli	+ 11,3	- 43,0	- 24,7	- 23,7	- 9,9	- 70,6	+ 24,7
August	+ 12,1	- 42,1	- 27,9	- 28,5	+ 2,5	- 74,1	+ 23,6
September	+ 11,9	- 45,0	- 29,6	- 32,1	+ 17,4	- 77,5	+ 22,7
Oktober	+ 11,0	- 49,2	- 30,9	- 36,5	+ 29,9	- 81,3	+ 21,6
November	+ 9,6	- 41,9	- 29,2	- 39,8	+ 43,2	- 85,7	+ 20,1
Dezember	+ 9,0	- 41,5	- 27,4	- 43,7	+ 53,6	- 90,3	+ 20,4
1998 Januar	+ 3,5	- 50,2	-	- 45,5	+ 60,0	- 98,2	+ 8,3
Februar	+ 3,2	- 47,8	-	- 46,5	+ 59,1	- 98,2	+ 10,0
März	+ 3,3	- 40,6	-	- 44,1	+ 58,6	- 98,2	+ 7,2
April	+ 1,7	- 39,9	-	- 37,7	+ 114,2	- 98,1	+ 5,2
Mai	+ 1,4	- 35,0	-	- 26,0	+ 135,5	- 98,0	- 2,5
Juni	- 3,5	- 38,9	-	- 7,1	+ 145,2
Juli	- 5,0	- 35,0	-	+ 12,5	+ 135,6
August	- 6,3	- 31,7	-	+ 29,6	+ 119,5
September	- 8,0	- 30,4	-	+ 47,4	+ 105,6
Oktober	- 9,3	- 23,9	-	+ 70,5	+ 93,0

¹⁾ Ergebnisse der Bundesagentur für Arbeit.

1) Maßnahmen der Bundesagentur für Arbeit zur Verbesserung des Ausgleichs von Angebot und Nachfrage (Förderung der Erwerbstätigkeit und Minderung der Arbeitslosigkeit).

2) Abhängige Erwerbstätige (sozialversicherungspflichtig und geringfügig Beschäftigte, Beamte/Beamtinnen ohne Soldaten), Selbständige, mittel-feldende Familienangehörige und Arbeitslose.

3) Abhängige Erwerbstätige (sozialversicherungspflichtig und geringfügig Beschäftigte, Beamte/Beamtinnen ohne Soldaten) und Arbeitslose.

4) Durch die Förderung der beruflichen Weiterbildung werden Qualifikation geänderten Anforderungen angepaßt. Wegen Änderung des Berichtskreises und der Methodik ab 1998 mit Vorjahreswerten nicht vergleichbar.

5) Allgemeine Maßnahmen zur Arbeitsbeschaffung (ABM) bieten schwerver-mittelbaren Arbeitslosen eine befristete Beschäftigung und verbes-sern ihre Chance zur beruflichen Wiedereingliederung.

6) Mit dem Produktiven Lohnkostenzuschuß - seit April 1998 Strukturana-pas-sungsmaßnahmen - können Tätigkeiten in den Bereichen Umwelt, soziale Dienste oder Jugendhilfe gefördert werden.

7) Sollte älteren Arbeitnehmern, die nach der Herstellung der Einheit Deutschlands arbeitslos geworden sind, ermöglichen, die Zeit bis zum Eintritt in die Rente wegen Alters zu überbrücken.

8) Bis 1997 § 105c AFG. 58jährige und ältere Arbeitslose können auch Leistungen beziehen, wenn sie für die Arbeitsvermittlung nicht mehr voll verfügbar sind.

**Monatszahlen
4 Arbeitslose, Arbeitslosenquoten, offene Stellen und Arbeitsvermittlungen*)**

Jahr Monat	Arbeitslose				Arbeitslosenquoten ¹⁾				Offene Stellen	Arbeits- vermitt- lungen
	Männer	Frauen	inegesamt	darunter Jugendliche unter 20 Jahren	Männer	Frauen	inegesamt	darunter Jugendliche unter 20 Jahren		

Deutschland

1 000

1995 JD	1 851	1 761	3 612	95	9,6	11,4	10,4	7,9	321	3 269 2)
1996 JD	2 112	1 854	3 965	107	11,0	12,1	11,5	9,0	327	3 364 2)
1997 JD	2 342	2 042	4 384	114	12,2	13,3	12,7	9,6	337	3 303 2)
1997 Okt.	2 204	2 086	4 290	121	11,5	13,5	12,4	10,3	311	289
Nov.	2 234	2 087	4 322	112	11,7	13,5	12,5	9,5	304	273
Dez.	2 405	2 117	4 522	109	12,6	13,7	13,1	9,3	304	255
1998 Jan.	2 640	2 183	4 823	109	13,8	14,2	14,0	9,3	338	229
Febr.	2 662	2 157	4 819	111	13,9	14,0	14,0	9,4	394	237
März	2 522	2 102	4 623	104	13,2	13,6	13,4	8,8	446	308
April	2 370	2 050	4 421	95	12,4	13,0	12,7	8,2	469	314
Mai	2 229	1 968	4 197	85	11,7	12,5	12,0	7,3	484	340
Juni	2 144	1 931	4 075	90	11,2	12,3	11,7	7,7	483	352
Juli	2 153	1 982	4 134	125	11,3	12,8	11,9	10,8	467	348
Aug.	2 115	1 981	4 095	137	11,1	12,6	11,8	11,8	466	323
Sept.	2 047	1 919	3 965	126	10,7	12,2	11,4	10,9	432	342
Okt.	2 008	1 884	3 892	109	10,5	12,0	11,2	9,4	393	325

Veränderung gegenüber dem Vorjahr in %

1995 JD	- 0,7	- 4,0	- 2,3	+ 3,0					+ 12,8	+ 2,8
1996 JD	+ 14,1	+ 5,2	+ 9,8	+ 12,7					+ 1,9	+ 2,9
1997 JD	+ 10,9	+ 10,2	+ 10,6	+ 5,8					+ 3,0	- 1,8
1997 Okt.	+ 9,6	+ 12,4	+ 11,0	+ 11,0					+ 5,9	- 1,9
Nov.	+ 8,0	+ 11,4	+ 9,6	+ 8,4					+ 10,0	+ 0,1
Dez.	+ 8,0	+ 10,2	+ 9,0	+ 5,5					+ 12,1	- 1,7
1998 Jan.	+ 0,3	+ 7,8	+ 3,5	+ 1,5					+ 13,8	+ 3,6
Febr.	+ 0,6	+ 6,6	+ 3,2	+ 0,1					+ 16,4	+ 5,6
März	+ 1,8	+ 5,1	+ 3,3	- 0,2					+ 19,8	+ 2,5
April	+ 0,9	+ 2,6	+ 1,7	- 2,5					+ 29,2	+ 10,6
Mai	- 1,9	- 0,8	- 1,4	- 5,4					+ 34,2	+ 18,8
Juni	- 3,6	- 3,4	- 3,5	- 7,8					+ 31,8	+ 22,1
Juli	- 5,2	- 4,9	- 5,0	- 5,1					+ 31,2	+ 9,9
Aug.	- 6,5	- 6,2	- 6,3	- 5,2					+ 31,1	+ 19,2
Sept.	- 7,8	- 8,1	- 8,0	- 9,3					+ 29,0	+ 16,3
Okt.	- 8,9	- 9,7	- 9,3	- 9,8					+ 26,2	+ 12,6

Früheres Bundesgebiet

1 000

1995 JD	1 464	1 101	2 565	75	9,3	9,2	9,3	8,0	267	2 487 2)
1996 JD	1 617	1 180	2 796	83	10,4	9,9	10,1	9,0	270	2 554 2)
1997 ³⁾ JD	1 741	1 280	3 021	82	11,2	10,7	11,0	9,2	282	2 501 2)
1997 ³⁾ Okt.	1 633	1 289	2 922	84	10,6	10,7	10,6	9,5	250	219
Nov.	1 651	1 291	2 942	80	10,7	10,7	10,7	9,1	241	204
Dez.	1 757	1 307	3 065	79	11,4	10,9	11,1	9,0	247	188
1998 ³⁾ Jan.	1 893	1 343	3 235	80	12,2	11,2	11,8	9,1	282	168
Febr.	1 890	1 324	3 214	80	12,2	11,0	11,7	9,2	325	178
März	1 785	1 290	3 075	78	11,5	10,7	11,2	8,7	362	221
April	1 685	1 267	2 952	71	10,9	10,3	10,6	8,2	377	216
Mai	1 596	1 229	2 825	63	10,3	10,0	10,2	7,3	383	233
Juni	1 552	1 222	2 773	66	10,0	9,9	10,0	7,7	384	236
Juli	1 559	1 259	2 818	80	10,1	10,2	10,1	9,3	378	239
Aug.	1 537	1 265	2 802	86	9,9	10,3	10,1	10,0	376	230
Sept.	1 499	1 235	2 733	80	9,7	10,0	9,8	9,4	350	240
Okt.	1 482	1 222	2 704	74	9,6	9,9	9,7	8,6	319	230

Veränderung gegenüber dem Vorjahr in %

1995 JD	+ 0,1	+ 0,6	+ 0,3	+ 3,2					+ 14,1	+ 5,6
1996 JD	+ 10,4	+ 7,1	+ 9,0	+ 9,4					+ 1,5	+ 2,7
1997 ³⁾ JD	+ 7,7	+ 8,5	+ 8,0	- 1,2					+ 4,1	- 2,1
1997 ³⁾ Okt.	+ 4,2	+ 7,3	+ 5,5	+ 2,4					+ 6,3	- 2,9
Nov.	+ 2,5	+ 6,3	+ 4,1	+ 1,0					+ 10,0	- 1,1
Dez.	+ 2,2	+ 5,3	+ 3,5	- 0,6					+ 11,1	- 2,9
1998 ³⁾ Jan.	- 3,8	+ 4,0	- 0,4	- 2,8					+ 11,8	+ 2,7
Febr.	- 3,3	+ 3,0	- 0,8	- 4,2					+ 12,2	+ 4,1
März	- 3,1	+ 1,7	- 1,1	- 4,0					+ 14,7	- 0,6
April	- 3,7	+ 0,2	- 2,1	- 5,9					+ 19,8	+ 1,0
Mai	- 5,9	- 1,6	- 4,0	- 8,3					+ 24,3	+ 5,9
Juni	- 6,5	- 2,1	- 4,6	- 8,8					+ 25,2	+ 6,2
Juli	- 7,7	- 3,2	- 5,7	- 10,5					+ 27,9	- 1,7
Aug.	- 8,5	- 3,6	- 6,3	- 10,1					+ 27,8	+ 9,7
Sept.	- 8,8	- 4,3	- 6,8	- 10,9					+ 27,3	+ 8,0
Okt.	- 9,3	- 5,2	- 7,5	- 11,6					+ 27,7	+ 4,7

*) Ergebnisse der Statistik der Arbeitsvermittlung der Bundesanstalt für Arbeit.

1) Arbeitslose in Prozent der abhängigen zivilen Erwerbspersonen (sozialversicherungspflichtig und geringfügig Beschäftigte, Beamte/Beamtinnen und Arbeitslose).

2) Jahressumme.

3) Durch die Neugliederung Berliner Arbeitsämter ab Juli 1997, die sich auf die regionale Zuordnung zwischen dem Bundesgebiet West und dem Bundesgebiet Ost auswirkt, sind die Angaben - die ab Januar 1997 neu berechnet wurden - mit den Werten vor 1997 nur eingeschränkt vergleichbar.

Monatszahlen
4 Arbeitslose, Arbeitslosenquoten, offene Stellen und Arbeitsvermittlungen*)

Jahr Monat	Arbeitslose				Arbeitslosenquoten ¹⁾				Offene Stellen	Arbeits- vermitt- lungen
	Männer	Frauen	ingesamt	darunter Jugendliche unter 20 Jahren	Männer	Frauen	ingesamt	darunter Jugendliche unter 20 Jahren		
Neue Länder und Berlin-Ost										
1 000										
1995 JD	387	660	1 047	20	10,7	19,3	14,9	7,4	55	782 ³⁾
1996 JD	495	674	1 169	25	13,7	19,9	16,7	9,0	57	811 ³⁾
1997 ²⁾ JD	602	762	1 364	32	16,6	22,5	19,5	10,9	56	802 ³⁾
1997 ²⁾ Okt.	571	797	1 368	37	15,7	23,6	19,5	12,4	61	69
Nov.	583	796	1 380	32	16,0	23,5	19,7	10,6	63	70
Dez.	647	809	1 457	30	17,8	23,9	20,8	10,0	57	67
1998 ²⁾ Jan.	748	840	1 588	30	20,6	24,8	22,6	9,9	56	60
Febr.	772	833	1 605	30	21,2	24,6	22,9	10,1	68	59
März	736	812	1 548	28	20,2	24,0	22,1	9,3	83	87
April	685	783	1 469	24	18,8	22,9	20,8	7,9	92	97
Mai	633	739	1 372	22	17,4	21,6	19,4	7,3	101	107
Juni	593	709	1 302	25	16,3	20,7	18,4	8,0	99	116
Juli	594	723	1 316	46	16,3	21,1	18,6	14,9	88	108
Aug.	578	716	1 294	51	15,9	20,9	18,3	16,6	90	93
Sept.	548	684	1 232	46	15,0	20,0	17,4	15,0	81	101
Okt.	526	662	1 188	35	14,4	19,4	16,8	11,4	73	96

Veränderung gegenüber dem Vorjahr in %

1995 JD	- 3,6	- 10,9	- 8,3	+ 2,5				+ 7,2	- 5,3
1996 JD	+ 27,9	+ 2,1	+ 11,6	+ 25,1				+ 3,7	+ 3,7
1997 ²⁾ JD	+ 21,5	+ 13,1	+ 16,7	+ 29,3				- 2,2	- 1,1
1997 ²⁾ Okt.	+ 28,8	+ 21,8	+ 24,6	+ 36,8				+ 4,3	+ 1,5
Nov.	+ 27,5	+ 20,7	+ 23,5	+ 32,9				+ 10,0	+ 3,9
Dez.	+ 27,6	+ 19,1	+ 22,8	+ 26,0				+ 16,8	+ 1,9
1998 ²⁾ Jan.	+ 10,6	+ 14,5	+ 12,7	+ 15,2				+ 25,1	+ 6,2
Febr.	+ 11,4	+ 12,8	+ 12,2	+ 13,5				+ 42,0	+ 10,6
März	+ 16,2	+ 10,8	+ 13,3	+ 12,0				+ 48,7	+ 11,3
April	+ 14,6	+ 6,8	+ 10,3	+ 8,7				+ 90,0	+ 40,3
Mai	+ 9,7	+ 0,6	+ 4,6	+ 4,0				+ 92,2	+ 61,5
Juni	+ 4,8	- 5,4	- 1,0	- 5,2				+ 65,5	+ 75,7
Juli	+ 2,2	- 7,8	- 3,5	+ 6,3				+ 47,4	+ 48,4
Aug.	- 0,8	- 10,3	- 6,3	+ 4,3				+ 47,2	+ 51,5
Sept.	- 5,2	- 14,2	- 10,4	- 6,3				+ 36,8	+ 42,5
Okt.	- 7,8	- 17,0	- 13,1	- 5,7				+ 20,2	+ 37,6

*) Ergebnisse der Statistik der Arbeitsvermittlung der Bundesanstalt für Arbeit.

1) Arbeitslose in Prozent der abhängigen zivilen Erwerbspersonen (sozialversicherungspflichtig und geringfügig Beschäftigte, Beamte/Beamtinnen und Arbeitslose).

2) Durch die Neugliederung Berliner Arbeitsämter ab Juli 1997, die sich auf die regionale Zuordnung zwischen dem Bundesgebiet West und dem Bundesgebiet Ost auswirkt, sind die Angaben - die ab Januar 1997 neu berechnet wurden - mit den Werten vor 1997 nur eingegrenzt vergleichbar.

3) Jahressumme.

Vierteljahreszahlen
5 Erwerbstätige Inländer nach Wirtschaftsbereichen, Arbeitslose und Erwerbspersonen sowie Nichterwerbspersonen und Bevölkerung in Deutschland*)

Gegenstand der Nachweisung	1996		1997				1998	
	3. Vj	4. Vj	1. Vj	2. Vj	3. Vj	4. Vj	1. Vj	2. Vj
1 000								
Erwerbstätige								
Land- und Forstwirtschaft								
Fischerei	957	939	885	914	919	902	857	887
Produzierendes Gewerbe	11 699	11 645	11 203	11 297	11 327	11 380	11 110	11 201
Handel, Verkehr und Nachrichtenübermittlung	6 606	6 625	6 531	6 514	6 530	6 574	6 483	6 489
Übrige Wirtschaftsbereiche	15 196	15 177	15 071	15 157	15 216	15 216	15 051	15 238
Insgesamt	34 458	34 386	33 690	33 882	33 992	34 072	33 501	33 815
Arbeitslose	3 877	3 936	4 548	4 317	4 331	4 342	4 738	4 322
Erwerbspersonen	38 335	38 322	38 238	38 199	38 323	38 414	38 239	38 137
Nichterwerbspersonen	43 589	43 679	43 781	43 841	43 750	43 662
Bevölkerung	81 924	82 001	82 018	82 040	82 072	82 076
Veränderung gegenüber dem Vorjahr in %								
Erwerbstätige								
Land- und Forstwirtschaft								
Fischerei	- 5,2	- 4,8	- 3,5	- 3,1	- 4,0	- 3,9	- 3,2	- 3,0
Produzierendes Gewerbe	- 3,6	- 3,8	- 4,2	- 3,3	- 3,2	- 2,3	- 0,8	- 0,8
Handel, Verkehr und Nachrichtenübermittlung	- 1,7	- 1,7	- 1,3	- 1,5	- 1,2	- 0,8	- 0,7	- 0,4
Übrige Wirtschaftsbereiche	+ 1,2	+ 0,6	+ 0,3	- 0,0	+ 0,1	+ 0,3	- 0,1	+ 0,5
Insgesamt	- 1,2	- 1,5	- 1,6	- 1,5	- 1,4	- 0,9	- 0,6	- 0,2
Arbeitslose	+ 9,1	+ 9,7	+ 10,1	+ 10,2	+ 11,7	+ 10,3	+ 4,2	+ 0,1
Erwerbspersonen	- 0,3	- 0,5	- 0,4	- 0,3	- 0,0	+ 0,2	+ 0,0	- 0,2
Nichterwerbspersonen	+ 0,8	+ 0,9	+ 0,8	+ 0,7	+ 0,4	- 0,0
Bevölkerung	+ 0,3	+ 0,2	+ 0,3	+ 0,2	+ 0,2	+ 0,1

*) Vierteljahresdurchschnittszahlen für Erwerbstätige und Erwerbspersonen sowie Quartalsdurchschnitte der registrierten Arbeitslosen aus den Ergebnissen der Statistik der Arbeitsvermittlung der Bundesanstalt für Arbeit, der Nichterwerbspersonen und der Bevölkerung. - Systematik der Wirtschaftszweige, Ausgabe 1979, Fassung für die Berufszählung.

Vierteljahreszahlen
6 Sozialversicherungspflichtig Beschäftigte nach Wirtschaftsabteilungen*)

Wirtschaftsabteilung ¹⁾	1996				1997			
	1. Vj	2. Vj	3. Vj	4. Vj	1. Vj	2. Vj	3. Vj	4. Vj
Früheres Bundesgebiet 1 000								
Land- und Forstwirtschaft, Tierhaltung und Fischerei	184,4	200,0	202,8	174,6	186,5	199,6	203,9	175,2
Energiewirtschaft und Wasserversorgung, Bergbau	379,6	375,6	373,9	368,9	364,0	360,1	363,5	354,6
Verarbeitendes Gewerbe (ohne Baugewerbe) ²⁾	7 327,4	7 280,5	7 301,4	7 182,1	7 117,0	7 108,6	7 188,6	7 100,7
Baugewerbe	1 433,7	1 510,7	1 539,9	1 428,6	1 351,9	1 433,7	1 469,8	1 366,1
Handel	3 217,6	3 194,3	3 222,6	3 209,5	3 197,6	3 167,8	3 202,4	3 174,3
Verkehr und Nachrichtenübermittlung	1 110,8	1 112,1	1 118,6	1 097,3	1 091,1	1 103,6	1 110,3	1 096,9
Kreditinstitute und Versicherungsgewerbe	956,3	949,1	958,9	951,5	944,8	939,2	954,4	947,3
Dienstleistungen, soweit anderweitig nicht genannt	5 653,5	5 697,3	5 770,7	5 693,5	5 710,6	5 784,3	5 887,3	5 839,6
Organisationen ohne Erwerbscharakter und private Haushalte	615,5	617,3	625,1	627,1	629,7	623,3	630,9	635,0
Gebietkörperschaften und Sozialversicherung	1 407,1	1 407,3	1 411,4	1 393,9	1 381,1	1 376,0	1 376,5	1 353,5
Insgesamt ...	22 285,8	22 344,1	22 525,3	22 126,9	21 974,3	22 096,1	22 387,9	22 043,3
Veränderung gegenüber dem Vorjahr in %								
Land- und Forstwirtschaft, Tierhaltung und Fischerei	- 8,1	- 4,4	- 2,2	- 3,2	+ 1,1	- 0,2	+ 0,5	+ 0,3
Energiewirtschaft und Wasserversorgung, Bergbau	- 3,2	- 3,5	- 3,8	- 3,7	- 4,1	- 4,1	- 2,8	- 3,9
Verarbeitendes Gewerbe (ohne Baugewerbe) ²⁾	- 2,7	- 3,0	- 3,3	- 3,3	- 2,9	- 2,4	- 1,5	- 1,1
Baugewerbe	- 8,1	- 5,1	- 5,4	- 7,3	- 5,7	- 5,1	- 4,6	- 4,4
Handel	- 0,7	- 1,0	- 1,4	- 1,2	- 0,6	- 0,8	- 0,6	- 1,1
Verkehr und Nachrichtenübermittlung	- 1,3	- 1,8	- 1,9	- 2,6	- 1,8	- 0,8	- 0,7	- 0,0
Kreditinstitute und Versicherungsgewerbe	- 1,0	- 1,0	- 1,3	- 1,4	- 1,2	- 1,0	- 0,5	- 0,4
Dienstleistungen, soweit anderweitig nicht genannt	+ 2,4	+ 2,4	+ 1,8	+ 0,8	+ 1,0	+ 1,5	+ 2,0	+ 2,6
Organisationen ohne Erwerbscharakter und private Haushalte	+ 2,8	+ 3,2	+ 2,8	+ 2,0	+ 2,3	+ 1,0	+ 0,9	+ 1,3
Gebietkörperschaften und Sozialversicherung	- 1,1	- 0,7	- 0,5	- 1,0	- 1,8	- 2,2	- 2,5	- 2,9
Insgesamt ...	- 1,2	- 1,1	- 1,4	- 1,9	- 1,4	- 1,1	- 0,6	- 0,4
Neue Länder und Berlin-Ost 1 000								
Land- und Forstwirtschaft, Tierhaltung und Fischerei	160,6	172,5	179,3	161,7	164,1	172,3	174,8	152,1
Energiewirtschaft und Wasserversorgung, Bergbau	109,4	105,0	102,8	101,6	97,0	95,9	95,2	99,1
Verarbeitendes Gewerbe (ohne Baugewerbe) ²⁾	1 008,1	1 010,6	1 025,9	1 007,5	988,2	986,4	1 006,9	989,1
Baugewerbe	746,4	795,9	819,4	772,3	721,4	747,7	759,9	699,1
Handel	593,5	592,0	601,8	598,7	582,2	581,1	584,7	585,5
Verkehr und Nachrichtenübermittlung	352,5	356,9	354,1	348,0	317,5	331,8	330,5	323,3
Kreditinstitute und Versicherungsgewerbe	102,2	101,2	102,5	101,8	101,4	100,7	103,0	103,2
Dienstleistungen, soweit anderweitig nicht genannt	1 409,4	1 429,1	1 439,3	1 415,6	1 402,6	1 413,5	1 429,4	1 438,7
Organisationen ohne Erwerbscharakter und private Haushalte	205,2	207,9	210,2	209,2	204,0	195,8	189,2	188,4
Gebietkörperschaften und Sozialversicherung	621,6	623,8	618,8	582,0	559,7	558,0	542,1	519,1
Insgesamt ...	5 308,8	5 394,9	5 454,1	5 298,3	5 138,0	5 183,5	5 215,9	5 097,5
Veränderung gegenüber dem Vorjahr in %								
Land- und Forstwirtschaft, Tierhaltung und Fischerei	- 10,9	- 6,2	+ 0,2	- 1,5	+ 2,2	- 0,1	- 2,5	- 5,9
Energiewirtschaft und Wasserversorgung, Bergbau	- 9,7	- 11,9	- 13,0	- 12,9	- 11,3	- 8,7	- 7,4	- 2,5
Verarbeitendes Gewerbe (ohne Baugewerbe) ²⁾	- 3,4	- 2,9	- 3,0	- 3,4	- 2,0	- 2,4	- 1,9	- 1,8
Baugewerbe	- 8,8	- 4,4	- 4,7	- 6,7	- 3,3	- 6,1	- 7,3	- 9,5
Handel	+ 0,2	+ 0,1	- 0,9	- 1,1	- 1,9	- 1,8	- 2,8	- 2,2
Verkehr und Nachrichtenübermittlung	- 7,5	- 5,7	- 6,5	- 6,4	- 9,9	- 7,0	- 6,7	- 7,1
Kreditinstitute und Versicherungsgewerbe	- 1,0	- 1,5	- 2,0	- 2,6	- 0,8	- 0,5	+ 0,5	+ 1,4
Dienstleistungen, soweit anderweitig nicht genannt	+ 1,6	+ 2,0	+ 0,8	- 1,0	- 0,5	- 1,1	- 0,7	+ 1,6
Organisationen ohne Erwerbscharakter und private Haushalte	- 2,0	- 0,7	+ 1,8	+ 0,2	- 0,6	- 5,8	- 10,0	- 9,9
Gebietkörperschaften und Sozialversicherung	- 7,2	- 5,8	- 5,4	- 8,8	- 10,0	- 10,5	- 12,4	- 10,8
Insgesamt ...	- 3,6	- 2,3	- 2,5	- 3,8	- 3,2	- 3,9	- 4,4	- 3,8

*) In der gesetzlichen Kranken-, Pflege-, Renten- und/oder Arbeitslosenversicherung nach dem Arbeitsförderungs-gesetz pflichtversicherte Arbeiter/-innen, Angestellte und Auszubildende. - Ergebnisse zum Quartalsende (31.3./30.6./30.9./31.12.).

1) Systematik der Wirtschaftszweige, Fassung für die Berufszählung 1970.
 2) Einchl. der Personen "Ohne Angabe" der Wirtschaftsabteilung.

Quelle: Bundesanstalt für Arbeit

Fachserie 1: Bevölkerung und Erwerbstätigkeit

Reihe 1: Gebiet und Bevölkerung

Im *jährlichen* Bericht (z.T. mit langen Reihen und kreisweiser Gliederung) werden detaillierte Ergebnisse über die Bevölkerungsentwicklung veröffentlicht. Nachgewiesen sind u.a. Grund- und Verhältniszahlen über Eheschließungen und Ehelösungen, Geburten, Gestorbene und Wanderungen. Dabei wird nach einer Vielzahl von Merkmalen, wie Geschlecht, Alter, Familienstand und Staatsangehörigkeit differenziert. Ehelösungen werden nach Art des Urteils, nach Scheidungsgründen, Ehedauer und Kinderzahl der Ehegatten aufgeschlüsselt. Die Gesamtwanderung ist nach Wanderungen über die Grenzen des Bundesgebietes und nach der Binnenwanderung untergliedert. Außerdem werden Modellrechnungen der Bevölkerung gebracht. Zu Vergleichszwecken enthält der Bericht bevölkerungsstatistische Zahlen für das *Ausland*. Nachgewiesen sind u. a. Grund- und Verhältniszahlen über Eheschließungen, Ehelösungen, Geborene und Gestorbene. Darüber hinaus ist auch die Entwicklung der Bevölkerung sowie ihre Zusammensetzung nach Alter und Familienstand dargestellt.

Sonderbeiträge

1.S.2: Allgemeine Sterbetafel für die Bundesrepublik Deutschland 1986/88 (Gebietsstand vor dem 3.10.1990)

Dieser Bericht enthält ausführliche Erläuterungen der Berechnungsmethode und der Ergebnisse.

1.S.3: Gestorbene nach Alters- und Geburtsjahren sowie Familienstand 1948 bis 1989

Es liegen die Grunddaten über Sterbefälle von 1948 bis 1989 für die Gebietsstände "früheres Bundesgebiet", "ehemalige DDR" sowie als Addition die Ergebnisse für "Deutschland" vor.

Reihe 2: Ausländische Bevölkerung

Die Ausländer/-innen im Bundesgebiet werden *jährlich* nach Staatsangehörigkeit, Alter, Familienstand, Geschlecht und Aufenthaltsdauer nachgewiesen. Regional wird nach Bundesländern und z.T. nach kreisfreien Städten und Landkreisen differenziert.

Reihe 3: Haushalte und Familien

In *jährlicher* Folge bringt diese Reihe eine Fülle von Angaben aus dem Mikrozensus über Haushalte und Familien. Sie vermitteln – z.T. in länderweise Gliederung – wichtige Strukturzahlen über Größe und Zusammensetzung der Familien sowie über die soziale und wirtschaftliche Situation der Haushalte. Außerdem erscheint ab Berichtsjahr 1996 ein *jährlicher Vorbericht* mit Strukturdaten über Haushalte und Familien.

Reihe 4: Erwerbstätigkeit

4.1: Struktur der Erwerbsbevölkerung

4.1.1: Stand und Entwicklung der Erwerbstätigkeit

Diese *Jahresreihe* enthält Ergebnisse des Mikrozensus und informiert über nahezu alle wichtigen Aspekte des Erwerbslebens. Die Erwerbstätigen, Erwerbspersonen und Erwerbslosen werden u.a. in Bezug zur Bevölkerung gesetzt und nach persönlichen und wirtschaftlichen Merkmalen aufgegliedert. Regional wird z.T. nach Regierungsbezirken untergliedert.

4.1.2: Beruf, Ausbildung und Arbeitsbedingungen der Erwerbstätigen

Diese Reihe erscheint in *jährlicher* Folge und weist Ergebnisse vorwiegend aus dem variablen Teil des Mikrozensus nach. U.a. werden Ergebnisse über den Bildungs- und Ausbildungsabschluß der Bevölkerung, über die Zusammenhänge zwischen Erwerbstätigkeit und Ausbildung bzw. zwischen Beruf und Ausbildung sowie über Arbeitsbedingungen und Pendler gebracht.

4.2: Sozialversicherungspflichtig Beschäftigte

4.2.1: Struktur der sozialversicherungspflichtig Beschäftigten

Vierteljährlich werden in dieser Reihe Ergebnisse über den bezeichneten Personenkreis in tiefer wirtschaftlicher und regionaler Gliederung (bis zur Ebene der Regierungsbezirke) veröffentlicht. Zusätzlich erscheint *jährlich* – jeweils mit dem Stichtag 30. Juni – ein Bericht mit ausführlichen Ergebnissen zur Struktur dieser Personengruppe. Hierzu zählen insbesondere demographische und erwerbsstatistische Merkmale wie berufliche Tätigkeit, beruflicher Ausbildungsabschluß und Stellung im Beruf. Außerdem werden Kreisergebnisse dargestellt.

4.2.2: Entgelte und Beschäftigungsdauer der sozialversicherungspflichtig Beschäftigten

In *jährlicher* Folge werden in dieser Reihe Ergebnisse über sozialversicherungspflichtig beschäftigten Arbeitnehmer nach dem Bruttoarbeitsentgelt, der Beschäftigungsdauer und weiteren demographischen und sozialen Merkmalen, wie z.B. Alter, Geschlecht, Wirtschaftszweig und Beruf dargestellt.

4.3: Erwerbstätigkeit und Arbeitsmarkt

In dieser Reihe werden *monatlich* die wichtigsten kurzfristigen Daten über Erwerbstätigkeit und Arbeitsmarkt dargestellt, wie z.B. die Anzahl der Erwerbstätigen, die der Beschäftigten in ausgewählten Wirtschaftszweigen sowie der Arbeitslosen, offene Stellen und Kurzarbeiter.

Sonderbeiträge

4.S.1: Berufstätigenerhebung vom 30. November 1990 in den neuen Ländern und Berlin-Ost – Methodik und Ergebnisse

Diese Sonderveröffentlichung beinhaltet die Ergebnisse der ersten Totalerhebung auf dem Gebiet der fünf neuen Länder und des Ostteils von Berlin nach der Herstellung der Einheit Deutschlands. Vorgestellt werden zudem die zugrunde gelegten Methoden und Systematiken dieser Erhebung.

4.S.2: Erwerbstätigkeit in den neuen Ländern und Berlin-Ost Oktober 1991/Januar 1992

Diese Sonderveröffentlichung weist die Ergebnisse der durchgeführten Mikrozensus-Zusatzerhebungen aus und beleuchtet damit wie der jährlich für die gesamte Bundesrepublik erscheinende Band "Stand und Entwicklung der Erwerbstätigkeit" nahezu alle wichtigen Aspekte des Erwerbslebens.

Ergebnisse von Einzelveröffentlichungen

Wahlen zum Deutschen Bundestag

Heft 1: Ergebnisse und Vergleichszahlen früherer Bundestags-, Europa- und Landtagswahlen sowie Strukturdaten für die Bundestagswahlkreise; Heft 2: Vorläufige Ergebnisse nach Wahlkreisen; Heft 3: Endgültige Ergebnisse nach Wahlkreisen; Heft 4: Wahlbeteiligung und Stimmabgabe der Männer und Frauen nach dem Alter; Heft 5: Textliche Auswertung der Wahlergebnisse; Sonderheft: Die Wahlbewerber für die Wahl zum ... Deutschen Bundestag.

Wahl der Abgeordneten des Europäischen Parlaments aus der Bundesrepublik Deutschland

Heft 1: Ergebnisse und Vergleichszahlen früherer Europa-, Bundestags- und Landtagswahlen sowie Strukturdaten für die kreisfreien Städte und Landkreise; Heft 2: Vorläufige Ergebnisse nach kreisfreien Städten und Landkreisen; Heft 3: Endgültige Ergebnisse nach kreisfreien Städten und Landkreisen; Heft 4: Wahlbeteiligung und Stimmabgabe der Männer und Frauen nach dem Alter; Heft 5: Textliche Auswertung der Wahlergebnisse; Sonderheft: Die Wahlbewerber für die Wahl zum Europäischen Parlament aus der Bundesrepublik Deutschland.

Sonderhefte

40 Jahre Wahlen in der Bundesrepublik Deutschland

Dieses Heft enthält die Ergebnisse der Bundestagswahlen seit 1949, der Landtagswahlen seit 1946 und der Europawahlen seit 1979 nach Ländern. Außerdem beinhaltet es Daten über Wahlbeteiligung und Stimmabgabe nach Alter und Geschlecht.

Wahlen 1990 in den neuen Ländern und Berlin-Ost

Dieses Heft enthält eine vergleichbare Darstellung der Ergebnisse der Volkskammerwahl, der Kommunalwahlen, der Landtagswahlen, der Wahl zum Gesamtberliner Abgeordnetenhaus und der Bundestagswahl nach Stadt- und Landkreisen und für Berlin-Ost nach Stadtbezirken.

Volkszählung vom 25. Mai 1987

Die Ergebnisse der Volks- und Berufszählung vom 25. Mai 1987 werden in mehreren thematisch gegliederten Heften veröffentlicht. Eine Titelliste steht auf Anforderung zur Verfügung.

Klassifikationen

Klassifikation der Wirtschaftszweige mit Erläuterungen, Ausgabe 1993

Amtliches Gemeindeverzeichnis für die Bundesrepublik Deutschland, Ausgabe 1987

Amtliche Schlüsselnummern und Bevölkerungsdaten der Gemeinden und Verwaltungsbezirke in der Bundesrepublik Deutschland

Staatsangehörigkeits- und Gebietsschlüssel – Alphabetisches und systematisches Verzeichnis –

Klassifizierung der Berufe (Systematisches und alphabetisches Verzeichnis der Berufsbenennungen)



STATISTISCHES BUNDESAMT
GUSTAV-STRESEMANN-RING 11
65189 WIESBADEN

Veröffentlichungen und Prospekte sind durch den Verlag METZLER-POESCHEL, Verlagsauslieferung: SFG-Servicecenter Fachverlage GmbH, Postfach 4343, 72774 Reutlingen, erhältlich.



Soeben erschienen



Statistisches Bundesamt

Informationen pur: Statistisches Jahrbuch 1998

Das umfassendste statistische Nachschlagewerk Deutschlands.

○ **Statistisches Jahrbuch 1998
für die Bundesrepublik Deutschland**

764 Seiten mit 36 vierfarbigen Schaubildern.
Format 21,5 x 25,5 cm. DM 128,-
ISBN 3-8246-0556-2

○ **Statistisches Jahrbuch 1998
für das Ausland**

400 Seiten mit 21 vierfarbigen Schaubildern.
Format 21,5 x 25,5 cm. DM 57,-
ISBN 3-8246-0558-9

Beide Bände zusammen in einem Schuber
zum Vorzugspreis von DM 158,-
1164 Seiten mit 57 vierfarbigen Schaubildern.
Format 21,5 x 25,5 cm.
ISBN 3-8246-0557-0

Beide Bände komplett auf

○ **CD-ROM**

mit neuer Software für Windows 95, 98 oder NT
Subskriptionspreis bis 31.12.1998: DM 79,-; danach DM 98,-
ISBN 3-8246-0559-7

Erhältlich im Buchhandel oder direkt beim Verlag Metzler-Poeschel,
Auslieferung SFG-Servicecenter Fachverlage GmbH, Postfach 43 43,
72774 Reutlingen, Telefon (0 70 71) 93 53 50, Telefax (0 70 71) 3 36 53,
Internet: <http://www.s-f-g.com>, e-mail: staba@s-f-g.com

**METZLER
POESCHEL**