

Statistisches Bundesamt

Bevölkerung und Erwerbstätigkeit

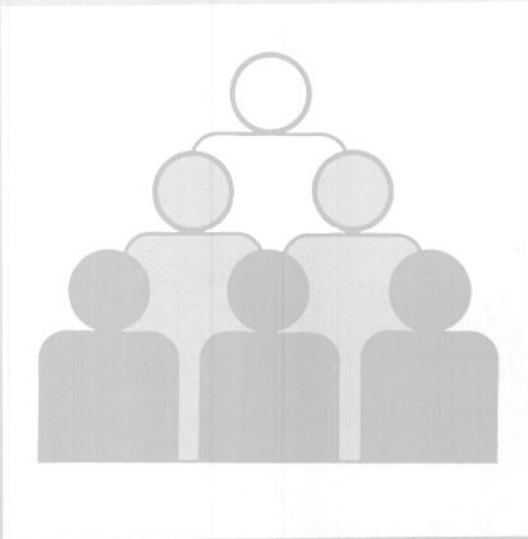

Fachserie **1**

Reihe 4.3

Erwerbstätigkeit und Arbeitsmarkt

Mai 1998



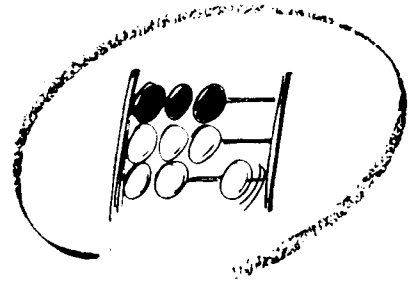

Statistisches Bundesamt

Bevölkerung und Erwerbstätigkeit

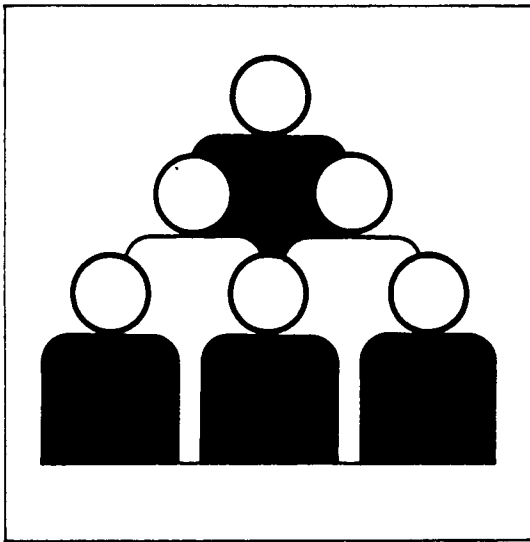

Fachserie **1**

Reihe 4.3

Erwerbstätigkeit und Arbeitsmarkt

Mai 1998

Statistisches Bundesamt
Bibliothek - Dokumentation - Archiv
09-13988

**METZLER
POESCHEL**

Herausgeber: Statistisches Bundesamt, Wiesbaden



Fachliche Informationen zu dieser Veröffentlichung können Sie direkt beim Statistischen Bundesamt erfragen:
Gruppe VIII C, Telefon: 06 11 / 75 26 73 oder Fax: 06 11 / 72 12 56

Verlag: Metzler-Poeschel, Stuttgart

Verlagsauslieferung: SFG – Servicecenter Fachverlage GmbH
Postfach 43 43
72774 Reutlingen
Telefon: 0 70 71 / 93 53 50
Telefax: 0 70 71 / 3 36 53
Internet: <http://www.s-f-g.com>
E-Mail: staba@s-f-g.com

Erscheinungsfolge: monatlich

Erschienen im Juli 1998

Preis: DM 4,80

Bestellnummer: 2010430 - 98105

Recyclingpapier aus 100 % Altpapier.



Daten aus dieser Veröffentlichung sind auch in unserer Datenbank STATIS-BUND als Zeitreihen gespeichert und können gegen Entgelt via Internet (www.statistik-bund.de/zeitreih/home.htm), auf Diskette, Magnetbandkassette oder CD-ROM bezogen werden.

Nähere Informationen dazu erhalten Sie telefonisch unter:

06 11 / 75 - 27 16 oder - 22 56 oder per Fax unter 06 11 / 72 40 00.



Allgemeine Informationen über das Statistische Bundesamt und sein Datenangebot erhalten Sie:

● im Internet: <http://www.statistik-bund.de>

oder bei unseren Allgemeinen Auskunftsdiensten

65180 Wiesbaden

- Telefon: 06 11 / 75 24 05
- Telefax: 06 11 / 75 33 30
- E-Mail: auskunftsdienst@stba.bund400.de

Zweigstelle Berlin

Postfach 276

10124 Berlin

- Telefon: 030 / 23 24 68 66
- Telefax: 030 / 23 24 68 72
- E-Mail: stba-berlin.infodienst@t-online.de

© Copyright: Statistisches Bundesamt, Wiesbaden 1998
Alle Rechte vorbehalten.

Es ist insbesondere nicht gestattet, ohne ausdrückliche Genehmigung des Statistischen Bundesamtes diese Veröffentlichung oder Teile daraus für gewerbliche Zwecke zu übersetzen, zu vervielfältigen, auf Mikrofilm/-fiche zu verfilmen oder in elektronische Systeme einzuspeichern.

Inhalt

	Seite
Textteil	
1 Methodische Erläuterungen	4
2 Definitionen	4
Tabellenteil	
Monatszahlen	
1 Entwicklung der Erwerbstätigkeit (Monatsdurchschnitte)	
Deutschland 1995 bis 1998	5
Früheres Bundesgebiet/Neue Länder und Berlin-Ost 1995 bis 1998	5
Früheres Bundesgebiet 1989 bis 1998	6
2 Beschäftigte im Bergbau, Verarbeitenden Gewerbe und im Baugewerbe	
Deutschland 1995 bis 1998	7
3 Arbeitslose, Arbeitslosenquoten und arbeitsmarktpolitische Instrumente	
Deutschland 1995 bis 1998	8
4 Arbeitslose, Arbeitslosenquoten, offene Stellen und Arbeitsvermittlungen	
Deutschland 1995 bis 1998	9
Früheres Bundesgebiet 1995 bis 1998	9
Neue Länder und Berlin-Ost 1995 bis 1998	10
Vierteljahreszahlen	
5 Erwerbstätige Inländer nach Wirtschaftsbereichen, Arbeitslose und Erwerbspersonen sowie Nichterwerbspersonen und Bevölkerung in Deutschland 1996 bis 1998	10
6 Sozialversicherungspflichtig Beschäftigte nach Wirtschaftsabteilungen	
Früheres Bundesgebiet 1995 bis 1997	11
Neue Länder und Berlin-Ost 1995 bis 1997	11

Gebietsstand

Die Angaben für **Deutschland** beziehen sich auf die Bundesrepublik Deutschland nach dem Gebietsstand seit dem 3.10.1990.

Die Angaben für das **frühere Bundesgebiet** beziehen sich auf die Bundesrepublik Deutschland nach dem Gebietsstand bis zum 3.10.1990; sie schließen Berlin-West ein.

Die Angaben für die **neuen Länder und Berlin-Ost** beziehen sich auf die Länder Brandenburg, Mecklenburg-Vorpommern, Sachsen, Sachsen-Anhalt, Thüringen sowie auf Berlin-Ost.

Zeichenerklärung

-	= nichts vorhanden
oder -	= grundsätzliche Änderung innerhalb einer Reihe, die den zeitlichen Vergleich beeinträchtigt
...	= Angabe fällt später an

Abkürzungen

JD	= Jahresdurchschnitt
Vj	= Vierteljahr
H.v.	= Herstellung von

1 Methodische Erläuterungen

Monatliche Erwerbstätigenrechnungen

Das Statistische Bundesamt publiziert regelmäßig für Zwecke der Arbeitsmarktbeobachtung monatliche, vierteljährliche, halbjährliche und jährliche Ergebnisse der Durchschnittsberechnungen zur Erwerbstätigkeit. Diese Berechnungen sind eng mit den Volkswirtschaftlichen Gesamtrechnungen verzahnt und fügen sich nahtlos in das System der Erwerbstätigenrechnungen ein. In der vorliegenden Veröffentlichung werden monatliche und vierteljährliche Ergebnisse dargestellt. Bei den Erwerbstätigenzahlen handelt es sich um Berechnungen auf der Grundlage aller verfügbarer erwerbsstatistischer Informationen. Dabei ist die überwiegende Zahl der Quellen nach dem Inlandskonzept (Arbeitsortkonzept) abgegrenzt. Die originär nach dem Inlandskonzept berechneten Erwerbstätigenzahlen wurden in dieser Zeitschrift für das frühere Bundesgebiet erstmals im September 1991 veröffentlicht. Seit Jahresbeginn 1995 können auch für die neuen Länder und Berlin-Ost sowie für Gesamtdeutschland nach dem Inlandskonzept abgegrenzte monatliche Erwerbstätigenzahlen bereitgestellt werden. Die gesamtdeutschen Monatszahlen sind in dieser Fachserie - ebenso wie die Vierteljahresergebnisse - zusätzlich in der Abgrenzung nach dem Inländerkonzept dargestellt. Beim Inländerkonzept (Wohnortkonzept) werden alle Erwerbstätigen erfaßt, die im Inland wohnen und einer Erwerbstätigkeit - gleichgültig ob im Inland oder Ausland - nachgehen. Beim Inlandskonzept werden dagegen alle Erwerbstätigen nachgewiesen, die im Inland arbeiten, unabhängig davon, ob sie ihren Wohnsitz im In- oder im Ausland haben. Inlands- und Inländerkonzept unterscheiden sich demnach durch die Berücksichtigung des Pendlersaldos.

Bis einschließlich 1994 wurden für das frühere Bundesgebiet auch nach dem Inländerkonzept abgegrenzte monatsdurchschnittliche Erwerbstätigenzahlen berechnet und veröffentlicht. Die statistische Erfassung der hierfür u.a. benötigten Pendlerzahlen zwischen dem früheren Bundesgebiet und den neuen Ländern und Berlin-Ost erwies sich in der Vergangenheit jedoch bereits als besonders schwierig und mußte durch umfangreiche Schätzungen ergänzt werden. Inzwischen ist - bedingt durch die immer stärker werdende wirtschaftliche Verflechtung der ehemals getrennten Teilgebiete - die für eine hinreichend zuverlässige Schätzung der innerdeutschen Pendlerströme erforderliche Datengrundlage nicht mehr gegeben, so daß ab 1995 auf eine getrennte Berechnung monatsdurchschnittlicher Erwerbstätigenzahlen nach dem Inländerkonzept für das frühere Bundesgebiet und für die neuen Länder und Berlin-Ost verzichtet werden muß.

Bei den Monatsberechnungen ist zu beachten, daß der jeweils aktuellste Wert das Ergebnis einer ersten Schätzung ist, die sich auf die Ergebnisse der sehr kurzfristig vorliegenden Statistik der Beitragszahler nach dem Arbeitsförderungsgesetz (AFG-Beitragszahler), auf neueste Arbeitsmarktdaten sowie auf mathematische Prognoseverfahren stützt. Die zeitlich davorliegenden Werte beruhen auf den Ergebnissen der zumeist monatlich vorliegenden Wirtschaftsbereichsstatistiken, den Ergebnissen der Beschäftigtenstatistik, des Mikrozensus und weiteren statistischen Quellen (u.a. jährliche Personalstandstatistik). Wie bei den Vierteljahresergebnissen ist es auch bei den Monatszahlen erforderlich, die erst später anfallenden Ergebnisse von vierteljährlichen und längerfristigen Erhebungen in die Berechnungen einzuarbeiten. Nach den bisherigen Erfahrungen für das frühere Bundesgebiet waren die Korrekturen der dargestellten Entwicklung aber zumeist relativ gering. Bei den Ergebnissen für die neuen Länder und Berlin-Ost können dagegen aufgrund der größeren Unzulänglichkeiten der verwendeten Ausgangsstatistiken bei späteren Berechnungen noch stärkere Korrekturen auftreten. Für die Berechnung der saisonbereinigten Zahlen verwendet das Statistische Bundesamt in dieser Fachserie in Abstimmung mit der Bundesanstalt für Arbeit und der Deutschen Bundesbank das "Census-X-11-Verfahren".

Weitere methodische Erläuterungen zur Berechnung von durchschnittlichen Erwerbstätigenzahlen können den Beiträgen "Grundzüge der Schätzung monatlicher Erwerbstätigenzahlen" in WiSta 8/1986 und "Erwerbstätige 1970 bis 1989" in WiSta 4/1990 entnommen werden.

Monatszahlen für Beschäftigte im Produzierenden Gewerbe

In der vorliegenden Veröffentlichung werden die Monatszahlen für Beschäftigte in den Betrieben der Bereiche Bergbau, Verarbeitendes Gewerbe und Baugewerbe nachgewiesen. Diese Ergebnisse basieren auf Meldungen der Betriebe von Unternehmen des Produzierenden Gewerbes mit 20 und mehr Beschäftigten einschl. Handwerk. Die Ergebnisse der Monatsberichte im Bergbau, Verarbeitenden Gewerbe und Baugewerbe werden nach der Klassifikation der Wirtschaftszweige, Ausgabe 1993 (WZ 1993) dargestellt.

Weitere Ergebnisse und Erläuterungen können den Veröffentlichungsreihen der Fachserie 4, Reihe 4 "Bergbau und Verarbeitendes Gewerbe" und Reihe 5 "Baugewerbe" entnommen werden.

2 Definitionen

Erwerbspersonen sind alle Personen mit Wohnsitz in Deutschland (Inländerkonzept), die eine unmittelbar oder mittelbar auf Erwerb gerichtete Tätigkeit ausüben oder suchen, unabhängig von der Bedeutung des Ertrages dieser Tätigkeit für ihren Lebensunterhalt und ohne Rücksicht auf die von ihnen tatsächlich geleistete oder vertraglich vereinbarte Arbeitszeit. Die Erwerbspersonen setzen sich zusammen aus den Erwerbstätigen und den Arbeitslosen.

Erwerbstätige sind alle Personen, die in einem Arbeitsverhältnis stehen (Beamte/Beamtinnen einschl. Soldaten, Angestellte, Arbeiter/-innen und Auszubildende), als Selbständige ein Gewerbe bzw. eine Landwirtschaft betreiben, einen freien Beruf ausüben oder als mithelfende Familienangehörige tätig sind. Der zeitliche Umfang der Tätigkeit spielt für die Zuordnung keine Rolle.

Beschäftigte im Bergbau, Verarbeitenden Gewerbe und Baugewerbe: Tätige Inhaber/-innen und alle in einem arbeitsrechtlichen Verhältnis stehenden Betriebsangehörigen (Angestellte, Arbeiter/-innen, Auszubildende) einschl. mithelfender Familienangehöriger, soweit sie mindestens ein Drittel der üblichen Arbeitszeit im Betrieb tätig sind, aber ohne Heimarbeiter/-innen.

Sozialversicherungspflichtig Beschäftigte: Arbeiter/-innen, Angestellte und Personen in beruflicher Ausbildung, die in der gesetzlichen Rentenversicherung, Krankenversicherung, Pflegeversicherung und/oder Arbeitslosenversicherung nach dem Arbeitsförderungsgesetz pflichtversichert sind oder für die Beitragsanteile zur gesetzlichen Rentenversicherung gezahlt werden (in der Regel fast 80 % aller Erwerbstätigen). Unberücksichtigt bleiben Beamte/Beamtinnen, Selbständige, mithelfende Familienangehörige sowie alle geringfügig beschäftigten Arbeitnehmer/-innen. Weitere Ergebnisse und Erläuterungen können der Fachserie 1, Reihe 4.2.1 "Struktur der sozialversicherungspflichtig Beschäftigten" entnommen werden.

Arbeitslose, offene Stellen: Personen ohne Arbeitsverhältnis (abgesehen von einer geringfügigen Beschäftigung), die sich als Arbeitsuchende beim Arbeitsamt gemeldet haben, die eine Beschäftigung von mindestens 18 Stunden für mehr als 3 Monate suchen, für eine Arbeitsaufnahme sofort zur Verfügung stehen, nicht arbeitsunfähig erkrankt sind und das 65. Lebensjahr noch nicht vollendet haben. Offene Stellen sind Arbeitsplätze, die dem Arbeitsamt von den Betrieben zur Besetzung gemeldet werden.

Kurzarbeiter/Kurzarbeiterinnen: Personen, die im Abrechnungszeitraum, in den der Stichtag fällt, Anspruch auf Kurzarbeitergeld hatten.

Weitere Ergebnisse und Erläuterungen zu den Statistiken der Arbeitsvermittlung und Arbeitsberatung sowie zu den Leistungen zur Erhaltung und Schaffung von Arbeitsplätzen können der Sondernummer der Amtlichen Nachrichten der Bundesanstalt für Arbeit "Arbeitsmarkt 1996 - Arbeitsmarktanalyse für die alten und die neuen Bundesländer" - entnommen werden.

Monatszahlen
1 Entwicklung der Erwerbstätigkeit (Monatsdurchschnitte)
Deutschland*)

Jahr Monat	Erwerbstätige Inländer ¹⁾				Erwerbstätige im Inland ¹⁾					
	Ursprungswerte ²⁾		saisonbereinigte Werte ³⁾		Ursprungswerte ²⁾		saisonbereinigte Werte ³⁾			
	insgesamt	Veränderung gegenüber Vorjahresmonat	insgesamt	Veränderung gegenüber Vormonat	insgesamt	Veränderung gegenüber Vorjahresmonat	insgesamt	Veränderung gegenüber Vormonat		
	1 000	%	1 000		1 000	%	1 000			
1995 Juli	34 735	- 118	- 0,3	34 802	- 15	34 800	- 83	- 0,2	34 845	- 14
1995 August	34 781	- 178	- 0,5	34 768	- 34	34 841	- 148	- 0,4	34 811	- 34
1995 September	35 133	- 202	- 0,6	34 745	- 23	35 194	- 174	- 0,5	34 792	- 19
1995 Oktober	35 062	- 236	- 0,7	34 711	- 34	35 123	- 205	- 0,6	34 763	- 29
1995 November	34 918	- 274	- 0,8	34 679	- 32	34 969	- 248	- 0,7	34 728	- 35
1995 Dezember	34 783	- 294	- 0,8	34 657	- 22	34 821	- 264	- 0,8	34 708	- 20
1996 Januar	34 310	- 371	- 1,1	34 613	- 44	34 326	- 363	- 1,0	34 656	- 52
1996 Februar	34 199	- 464	- 1,3	34 525	- 88	34 212	- 456	- 1,3	34 572	- 84
1996 März	34 238	- 503	- 1,4	34 451	- 74	34 263	- 492	- 1,4	34 502	- 70
1996 April	34 355	- 403	- 1,2	34 485	+ 34	34 402	- 389	- 1,1	34 539	+ 37
1996 Mai	34 385	- 357	- 1,0	34 474	+ 11	34 455	- 340	- 1,0	34 532	- 7
1996 Juni	34 427	- 380	- 1,1	34 426	- 48	34 514	- 360	- 1,0	34 485	- 47
1996 Juli	34 349	- 386	- 1,1	34 398	- 28	34 430	- 370	- 1,1	34 454	- 31
1996 August	34 347	- 434	- 1,2	34 328	- 70	34 419	- 422	- 1,2	34 380	- 74
1996 September	34 651	- 482	- 1,4	34 264	- 64	34 714	- 480	- 1,4	34 312	- 68
1996 Oktober	34 562	- 500	- 1,4	34 206	- 58	34 615	- 508	- 1,4	34 249	- 63
1996 November	34 366	- 552	- 1,6	34 122	- 84	34 414	- 555	- 1,6	34 169	- 80
1996 Dezember	34 179	- 604	- 1,7	34 054	- 68	34 216	- 605	- 1,7	34 105	- 64
1997 Januar	33 648	- 662	- 1,9	33 972	- 82	33 669	- 657	- 1,9	34 021	- 84
1997 Februar	33 614	- 585	- 1,7	33 960	- 12	33 626	- 586	- 1,7	34 007	- 14
1997 März	33 742	- 496	- 1,4	33 958	- 2	33 760	- 503	- 1,5	34 004	- 3
1997 April	33 810	- 545	- 1,6	33 930	- 28	33 849	- 553	- 1,6	33 977	- 27
1997 Mai	33 822	- 563	- 1,6	33 904	- 26	33 882	- 573	- 1,7	33 952	- 25
1997 Juni	33 906	- 521	- 1,5	33 896	- 8	33 990	- 524	- 1,5	33 950	- 2
1997 Juli	33 813	- 536	- 1,6	33 853	- 43	33 898	- 532	- 1,5	33 911	- 39
1997 August	33 855	- 492	- 1,4	33 834	- 19	33 939	- 480	- 1,4	33 896	- 15
1997 September	34 194	- 457	- 1,3	33 812	- 22	34 268	- 446	- 1,3	33 871	- 25
1997 Oktober	34 152	- 410	- 1,2	33 799	- 13	34 219	- 396	- 1,1	33 856	- 15
1997 November	34 046	- 320	- 0,9	33 803	+ 4	34 099	- 315	- 0,9	33 855	- 1
1997 Dezember	33 910	- 269	- 0,8	33 787	- 16	33 937	- 279	- 0,8	33 830	- 25
1998 Januar	33 453	- 195	- 0,6	33 786	- 1	33 474	- 195	- 0,6	33 835	+ 5
1998 Februar	33 432	- 182	- 0,5	33 783	- 3	33 444	- 182	- 0,5	33 831	- 4
1998 März	33 552	- 190	- 0,6	33 769	- 14	33 573	- 187	- 0,6	33 818	- 13
1998 April	33 663	- 147	- 0,4	33 778	+ 9	33 703	- 146	- 0,4	33 827	+ 9

Früheres Bundesgebiet/Neue Länder und Berlin-Ost*)

Jahr Monat	Erwerbstätige im Inland ¹⁾									
	früheres Bundesgebiet				neue Länder und Berlin-Ost					
	Ursprungswerte ²⁾		saisonbereinigte Werte ³⁾		Ursprungswerte ²⁾		saisonbereinigte Werte ³⁾			
	insgesamt	Veränderung gegenüber Vorjahresmonat	insgesamt	Veränderung gegenüber Vormonat	insgesamt	Veränderung gegenüber Vorjahresmonat	insgesamt	Veränderung gegenüber Vormonat		
1 000	%	1 000		1 000	%	1 000				
1995 Juli	28 421	- 127	- 0,4	28 468	+ 5	6 379	+ 44	+ 0,7	6 377	- 19
1995 August	28 457	- 140	- 0,5	28 451	- 17	6 384	- 8	- 0,1	6 360	- 17
1995 September	28 721	- 177	- 0,6	28 421	- 30	6 473	+ 3	+ 0,0	6 371	+ 11
1995 Oktober	28 662	- 201	- 0,7	28 394	- 27	6 461	- 4	- 0,1	6 369	- 2
1995 November	28 539	- 227	- 0,8	28 366	- 28	6 430	- 21	- 0,3	6 362	- 7
1995 Dezember	28 428	- 214	- 0,7	28 357	- 9	6 393	- 50	- 0,8	6 351	- 11
1996 Januar	28 075	- 254	- 0,9	28 325	- 32	6 251	- 109	- 1,7	6 331	- 20
1996 Februar	28 018	- 290	- 1,0	28 276	- 49	6 194	- 166	- 2,6	6 296	- 35
1996 März	28 081	- 305	- 1,1	28 243	- 33	6 182	- 187	- 2,9	6 259	- 37
1996 April	28 162	- 249	- 0,9	28 254	+ 11	6 240	- 140	- 2,2	6 285	+ 26
1996 Mai	28 194	- 225	- 0,8	28 243	- 11	6 261	- 115	- 1,8	6 289	+ 4
1996 Juni	28 238	- 249	- 0,9	28 205	- 38	6 276	- 111	- 1,7	6 280	- 9
1996 Juli	28 137	- 284	- 1,0	28 170	- 35	6 293	- 86	- 1,3	6 284	+ 4
1996 August	28 121	- 336	- 1,2	28 108	- 62	6 298	- 86	- 1,3	6 272	- 12
1996 September	28 366	- 355	- 1,2	28 070	- 38	6 348	- 125	- 1,9	6 242	- 30
1996 Oktober	28 302	- 360	- 1,3	28 033	- 37	6 313	- 148	- 2,3	6 216	- 26
1996 November	28 158	- 381	- 1,3	27 985	- 48	6 256	- 174	- 2,7	6 184	- 32
1996 Dezember	28 020	- 408	- 1,4	27 951	- 34	6 196	- 197	- 3,1	6 154	- 30
1997 Januar	27 647	- 428	- 1,5	27 908	- 43	6 022	- 229	- 3,7	6 113	- 41
1997 Februar	27 630	- 388	- 1,4	27 899	- 9	5 996	- 198	- 3,2	6 108	- 5
1997 März	27 742	- 339	- 1,2	27 904	+ 5	6 018	- 164	- 2,7	6 100	- 8
1997 April	27 788	- 374	- 1,3	27 877	- 27	6 061	- 179	- 2,9	6 100	-
1997 Mai	27 819	- 375	- 1,3	27 865	- 12	6 063	- 198	- 3,2	6 087	- 13
1997 Juni	27 910	- 328	- 1,2	27 871	+ 6	6 080	- 196	- 3,1	6 079	- 8
1997 Juli	27 834	- 303	- 1,1	27 860	- 11	6 064	- 229	- 3,6	6 051	- 28
1997 August	27 890	- 231	- 0,8	27 872	+ 12	6 049	- 249	- 4,0	6 024	- 27
1997 September	28 153	- 213	- 0,8	27 859	- 13	6 115	- 233	- 3,7	6 012	- 12
1997 Oktober	28 125	- 177	- 0,6	27 858	- 1	6 094	- 219	- 3,5	5 998	- 14
1997 November	28 040	- 118	- 0,4	27 868	+ 10	6 059	- 197	- 3,1	5 987	- 11
1997 Dezember	27 922	- 98	- 0,3	27 856	- 12	6 015	- 181	- 2,9	5 974	- 13
1998 Januar	27 598	- 49	- 0,2	27 865	+ 9	5 876	- 146	- 2,4	5 970	- 4
1998 Februar	27 601	- 29	- 0,1	27 873	+ 8	5 843	- 153	- 2,6	5 958	- 12
1998 März	27 709	- 33	- 0,1	27 871	- 2	5 864	- 154	- 2,6	5 947	- 11
1998 April	27 790	+ 2	+ 0,0	27 878	+ 7	5 913	- 148	- 2,4	5 949	+ 2

*) Bei den für Deutschland ab Juni 1993 berechneten Monatsergebnissen können aufgrund der im Vergleich zum früheren Bundesgebiet ungünstigeren Datenlage in den neuen Ländern bei späteren Berechnungen noch stärkere Korrekturen auftreten.

1) Die Erwerbstätigenangaben nach dem Inländer- und dem Inlandskonzept unterscheiden sich durch den Saldo der Ein- und Auspendler.
2) Ab März 1998 neu berechnet.
3) Census X-11-Verfahren, Optionssteuerung gemäß Absprache mit der Deutschen Bundesbank.

Monatszahlen
1 Entwicklung der Erwerbstätigkeit (Monatsdurchschnitte)
Früheres Bundesgebiet (Lange Reihe)

Jahr Monat	Erwerbstätige im Inland ¹⁾				Jahr Monat	Erwerbstätige im Inland ¹⁾					
	Ursprungswerte ²⁾		saisonbereinigte Werte ³⁾			Ursprungswerte ²⁾		saisonbereinigte Werte ³⁾			
	insgesamt	Veränderung gegenüber Vorjahresmonat	insgesamt	Veränderung gegenüber Vormonat		insgesamt	Veränderung gegenüber Vorjahresmonat	insgesamt	Veränderung gegenüber Vormonat		
										1 000	%
1989 Jan.	27 246	+ 356	+ 1,3	27 479	+ 65	1994 Jan.	28 543	- 488	- 1,7	28 760	- 20
Febr.	27 309	+ 393	+ 1,5	27 523	+ 44	Febr.	28 546	- 460	- 1,6	28 754	- 6
März	27 396	+ 424	+ 1,6	27 553	+ 30	März	28 582	- 450	- 1,6	28 719	- 35
April	27 489	+ 400	+ 1,5	27 579	+ 26	April	28 600	- 422	- 1,5	28 692	- 27
Mai	27 555	+ 352	+ 1,3	27 573	- 6	Mai	28 619	- 369	- 1,3	28 683	- 9
Juni	27 681	+ 403	+ 1,5	27 660	+ 87	Juni	28 668	- 367	- 1,3	28 652	- 31
Juli	27 581	+ 380	+ 1,4	27 663	+ 3	Juli	28 548	- 349	- 1,2	28 614	- 38
Aug.	27 711	+ 415	+ 1,5	27 712	+ 49	Aug.	28 597	- 324	- 1,1	28 602	- 12
Sept.	28 003	+ 357	+ 1,3	27 724	+ 12	Sept.	28 898	- 293	- 1,0	28 598	- 4
Okt.	27 990	+ 344	+ 1,2	27 722	- 2	Okt.	28 863	- 224	- 0,8	28 601	+ 3
Nov.	27 977	+ 416	+ 1,5	27 814	+ 92	Nov.	28 766	- 202	- 0,7	28 595	- 6
Dez.	27 958	+ 524	+ 1,9	27 944	+ 130	Dez.	28 642	- 204	- 0,7	28 571	- 24
1990 Jan.	27 896	+ 650	+ 2,4	28 104	+ 160	1995 Jan.	28 329	- 214	- 0,7	28 564	- 7
Febr.	27 992	+ 683	+ 2,5	28 186	+ 82	Febr.	28 308	- 238	- 0,8	28 544	- 20
März	28 124	+ 728	+ 2,7	28 249	+ 63	März	28 386	- 196	- 0,7	28 536	- 8
April	28 275	+ 786	+ 2,9	28 362	+ 113	April	28 411	- 189	- 0,7	28 504	- 32
Mai	28 338	+ 783	+ 2,8	28 365	+ 13	Mai	28 419	- 200	- 0,7	28 476	- 28
Juni	28 413	+ 732	+ 2,6	28 401	+ 36	Juni	28 487	- 181	- 0,6	28 463	- 13
Juli	28 413	+ 832	+ 3,0	28 507	+ 106	Juli	28 421	- 127	- 0,4	28 468	+ 5
Aug.	28 574	+ 863	+ 3,1	28 585	+ 78	Aug.	28 457	- 140	- 0,5	28 451	- 17
Sept.	28 900	+ 897	+ 3,2	28 622	+ 37	Sept.	28 721	- 177	- 0,6	28 421	- 30
Okt.	28 952	+ 962	+ 3,4	28 692	+ 70	Okt.	28 662	- 201	- 0,7	28 394	- 27
Nov.	28 964	+ 987	+ 3,5	28 808	+ 116	Nov.	28 539	- 227	- 0,8	28 366	- 28
Dez.	28 907	+ 949	+ 3,4	28 881	+ 73	Dez.	28 428	- 214	- 0,7	28 357	- 9
1991 Jan.	28 753	+ 857	+ 3,1	28 948	+ 67	1996 Jan.	28 075	- 254	- 0,9	28 325	- 32
Febr.	28 807	+ 815	+ 2,9	28 990	+ 42	Febr.	28 018	- 290	- 1,0	28 276	- 49
März	28 903	+ 779	+ 2,8	29 019	+ 29	März	28 081	- 305	- 1,1	28 243	- 33
April	29 056	+ 781	+ 2,8	29 142	+ 123	April	28 162	- 249	- 0,9	28 254	+ 11
Mai	29 106	+ 768	+ 2,7	29 146	+ 4	Mai	28 194	- 225	- 0,8	28 243	- 11
Juni	29 165	+ 752	+ 2,6	29 160	+ 14	Juni	28 238	- 249	- 0,9	28 205	- 38
Juli	29 107	+ 694	+ 2,4	29 206	+ 46	Juli	28 137	- 284	- 1,0	28 170	- 35
Aug.	29 194	+ 620	+ 2,2	29 207	+ 1	Aug.	28 121	- 336	- 1,2	28 108	- 62
Sept.	29 575	+ 675	+ 2,3	29 292	+ 85	Sept.	28 366	- 355	- 1,2	28 070	- 38
Okt.	29 587	+ 635	+ 2,2	29 335	+ 43	Okt.	28 302	- 360	- 1,3	28 033	- 37
Nov.	29 540	+ 576	+ 2,0	29 384	+ 49	Nov.	28 158	- 381	- 1,3	27 985	- 48
Dez.	29 475	+ 568	+ 2,0	29 432	+ 48	Dez.	28 020	- 408	- 1,4	27 951	- 34
1992 Jan.	29 300	+ 547	+ 1,9	29 495	+ 63	1997 Jan.	27 647	- 428	- 1,5	27 908	- 43
Febr.	29 335	+ 528	+ 1,8	29 516	+ 21	Febr.	27 630	- 388	- 1,4	27 899	- 9
März	29 403	+ 500	+ 1,7	29 521	+ 5	März	27 742	- 339	- 1,2	27 904	+ 5
April	29 435	+ 379	+ 1,3	29 523	+ 2	April	27 788	- 374	- 1,3	27 877	- 27
Mai	29 433	+ 327	+ 1,1	29 490	- 33	Mai	27 819	- 375	- 1,3	27 865	- 12
Juni	29 500	+ 335	+ 1,1	29 496	+ 6	Juni	27 910	- 328	- 1,2	27 871	+ 6
Juli	29 395	+ 288	+ 1,0	29 490	- 6	Juli	27 834	- 303	- 1,1	27 860	- 11
Aug.	29 445	+ 251	+ 0,9	29 460	- 30	Aug.	27 890	- 231	- 0,8	27 872	+ 12
Sept.	29 729	+ 154	+ 0,5	29 434	- 26	Sept.	28 153	- 213	- 0,8	27 859	- 13
Okt.	29 635	+ 48	+ 0,2	29 384	- 50	Okt.	28 125	- 177	- 0,6	27 858	- 1
Nov.	29 508	- 32	- 0,1	29 348	- 36	Nov.	28 040	- 118	- 0,4	27 868	+ 10
Dez.	29 366	- 109	- 0,4	29 308	- 40	Dez.	27 922	- 98	- 0,3	27 856	- 12
1993 Jan.	29 031	- 269	- 0,9	29 236	- 72	1998 Jan.	27 598	- 49	- 0,2	27 865	+ 9
Febr.	29 006	- 329	- 1,1	29 196	- 40	Febr.	27 601	- 29	- 0,1	27 873	+ 8
März	29 032	- 371	- 1,3	29 157	- 39	März	27 709	- 33	- 0,1	27 871	- 2
April	29 022	- 413	- 1,4	29 111	- 46	April	27 790	+ 2	+ 0,0	27 878	+ 7
Mai	28 988	- 445	- 1,5	29 053	- 58						
Juni	29 035	- 465	- 1,6	29 027	- 26						
Juli	28 897	- 498	- 1,7	28 979	- 48						
Aug.	28 921	- 524	- 1,8	28 931	- 48						
Sept.	29 191	- 538	- 1,8	28 893	- 38						
Okt.	29 087	- 548	- 1,8	28 836	- 57						
Nov.	28 968	- 540	- 1,8	28 804	- 32						
Dez.	28 846	- 520	- 1,8	28 780	- 24						

1) Die Erwerbstätigenangaben nach dem Inländer- und dem Inlandskonzept unterscheiden sich durch den Saldo der Ein- und Auspendler.

2) Ab März 1998 neu berechnet.

3) Census X-11-Verfahren, Optionssteuerung gemäß Absprache mit der Deutschen Bundesbank.

Monatszahlen
2 Beschäftigte im Bergbau, Verarbeitenden Gewerbe und im Baugewerbe*)
Deutschland

Jahr Monat	Insgesamt	Bergbau u. Gew. v. Steinen u. Erden	Verarbeitendes Gewerbe					
			zusammen	davon				
				Ernährungsge- werbe und Tabakverar- beitung	Textil- u. Bekleidungs- gewerbe, Ledergewerbe	Holzgewerbe (oh. H. v. Möbeln)	Papier-, Verlags- u. Druckgewerbe	Kokerei, Mine- ralölverarbei- tung, H. v. Brutstoffen, Chemische Industrie
Anzahl								
1995 JD	-	185 700	6 593 210	539 153	291 124	126 400	421 674	562 727
1996 JD	8 276 965	166 707	6 356 628	531 907	264 270	120 199	414 204	542 221
1997 JD	8 091 428	147 972	6 267 669	564 619	245 400	119 363	408 038	523 400
1997 Mai	-	149 522	6 239 447	559 432	245 383	118 896	406 560	526 068
Juni	8 109 974	148 944	6 252 800	562 195	244 999	119 135	406 953	527 527
Juli	-	147 359	6 272 712	567 461	244 235	119 507	407 282	515 886
August	-	147 138	6 290 141	572 207	244 632	120 224	408 602	518 243
September	8 167 023	147 294	6 300 607	572 861	244 259	120 657	409 448	520 691
Oktober	-	146 145	6 283 707	569 642	243 210	119 997	409 174	518 662
November	-	145 376	6 276 452	567 072	242 793	119 435	408 497	517 866
Dezember	8 026 069	144 269	6 243 387	561 843	241 287	118 453	407 098	515 934
1998 Januar	-	139 823	6 204 240	555 604	238 930	115 686	402 954	505 868
Februar	-	138 949	6 205 672	550 589	238 089	115 511	403 492	505 284
März	7 907 506	139 307	6 225 953	550 690	238 074	115 830	403 796	506 963
April	-	139 032	6 229 502	550 552	237 217	115 927	403 510	505 556
Veränderung gegenüber dem Vorjahr in %								
1996 JD	-	- 10,2	- 3,6	- 1,3	- 9,2	- 4,9	- 1,8	- 3,6
1997 JD	-	-	-	-	-	-	-	-
1997 Mai	-	-	-	-	-	-	-	-
Juni	-	-	-	-	-	-	-	-
Juli	-	-	-	-	-	-	-	-
August	-	-	-	-	-	-	-	-
September	-	-	-	-	-	-	-	-
Oktober	-	-	-	-	-	-	-	-
November	-	-	-	-	-	-	-	-
Dezember	-	-	-	-	-	-	-	-
1998 Januar	-	- 7,1	- 1,1	- 1,3	- 4,3	- 3,3	- 1,0	- 4,8
Februar	-	- 7,0	- 1,0	- 1,9	- 4,5	- 2,8	- 1,3	- 4,6
März	- 2,2	- 7,0	- 0,6	- 1,6	- 4,1	- 2,3	- 1,2	- 4,4
April	-	- 7,3	- 0,3	- 1,5	- 3,8	- 2,5	- 0,8	- 4,3

Jahr Monat	Verarbeitendes Gewerbe						Vorbereitende Baustellen- arbeiten; Hoch- und Tiefbau	Bauinstallation; Sonstiges Baugewerbe usw.1)
	davon							
	H. v. Gummi- u. Kunststoff- waren, Glas- gewerbe, Keramik, Ver- arb. v. Steinen u. Erden	Metallerzg. u. -bearb., H. v. Metallerzeug- nissen	Maschinenbau	H. v. Büro- masch., Dv.-Gerät. u. -einr.; Elektrotech. usw.	Fahrzeugbau	H. v. Möbeln, Schmuck, Mu- sikinetr. usw., Recycling		
Anzahl								
1995 JD	646 240	891 158	1 044 407	937 028	871 467	261 832	1 411 771	-
1996 JD	616 594	853 390	1 021 071	895 205	846 504	251 065	1 311 672	441 958
1997 JD	604 447	846 306	991 985	869 239	852 127	242 744	1 221 331	454 456
1997 Mai	602 518	841 121	987 827	865 370	843 913	242 359	1 257 162	-
Juni	605 096	842 553	987 436	866 642	848 084	242 180	1 254 566	453 664
Juli	608 842	847 670	990 166	869 431	860 335	241 897	1 251 688	-
August	612 197	851 531	991 513	870 718	858 691	241 583	1 255 989	-
September	611 191	853 084	995 622	870 729	859 350	242 715	1 256 321	462 801
Oktober	609 697	849 540	994 315	868 283	859 000	242 187	1 239 217	-
November	608 554	849 359	993 934	866 592	860 292	242 058	1 224 896	-
Dezember	603 010	845 923	989 236	863 827	856 466	240 310	1 192 512	445 901
1998 Januar	593 168	853 804	979 270	861 837	859 042	238 077	1 111 139	-
Februar	593 411	854 857	980 057	861 682	864 828	237 872	1 077 952	-
März	598 214	856 828	981 804	864 306	871 292	238 156	1 100 808	441 438
April	601 938	856 912	981 812	865 265	872 980	237 833	1 117 889	-
Veränderung gegenüber dem Vorjahr in %								
1996 JD	- 4,6	- 4,2	- 2,2	- 4,5	- 2,9	- 4,1	- 7,1	-
1997 JD	-	-	-	-	-	-	- 6,9	+ 2,8
1997 Mai	-	-	-	-	-	-	- 6,7	-
Juni	-	-	-	-	-	-	- 6,7	+ 3,0
Juli	-	-	-	-	-	-	- 6,6	-
August	-	-	-	-	-	-	- 6,7	-
September	-	-	-	-	-	-	- 6,3	+ 3,0
Oktober	-	-	-	-	-	-	- 6,3	-
November	-	-	-	-	-	-	- 6,1	-
Dezember	-	-	-	-	-	-	- 6,2	+ 2,0
1998 Januar	- 0,5	+ 0,9	- 1,6	- 1,4	+ 1,7	- 2,9	- 2,9	-
Februar	- 0,3	+ 1,3	- 1,5	- 1,4	+ 2,1	- 2,7	- 3,1	-
März	- 0,1	+ 1,6	- 1,2	- 0,8	+ 3,1	- 2,7	- 9,3	- 3,1
April	+ 0,0	+ 1,8	- 0,8	- 0,6	+ 3,6	- 2,3	- 10,8	-

*) Bergbau und Verarbeitendes Gewerbe: Meldungen der Betriebe von Unternehmen mit im allgemeinen 20 Beschäftigten und mehr einschl. Handwerk. Ohne Energie- und Wasserversorgung, sowie ohne Baugewerbe. Ab 1997 wurde der Berichtskreis um eine größere Zahl von Betrieben aktualisiert, d.h. vergrößert; daher ist ein Vergleich mit Werten vor 1997 nicht mehr möglich. Baugewerbe: Bei "Vorbereitende Baustellenarbeiten; Hoch- und Tiefbau" Alle Betriebe, bei "Bauinstallation; Sonstiges Bau-

gewerbe usw." Meldungen der Betriebe mit 20 Beschäftigten und mehr einschl. Handwerk. Klassifikation der Wirtschaftszweige, Ausgabe 1993 (WZ 93).

1) Ab 1997 Angaben auf das Ende des Berichtszeitraumes. Ergebnisse sind mit den Werten vor 1997 nur eingeschränkt vergleichbar, da ein neuer erweiterter Berichtskreis gebildet wurde.

Monatszahlen
3 Arbeitslose, Arbeitslosenquoten und arbeitsmarktpolitische Instrumente*)
Deutschland

Jahr Monat	Arbeitslose	Arbeitslosenquote		Arbeitsmarktpolitische Instrumente ¹⁾					
		in % aller zivilen ²⁾	in % der abhängigen zivilen ³⁾	Kurz- arbeiter/ -innen	Teilnehmer/ -innen in beruflicher Weiter- bildung ⁴⁾	Beschäftigte in allgemeinen Arbeits- beschaffungs- maßnahmen ⁵⁾	Beschäftigte mit Produktiven Lohnkosten- zuschuß ⁶⁾	Empfänger von Altersüber- gangsgeld ⁷⁾	Bezieher/innen von Leistungen nach § 428 SGB III ⁸⁾
1 000									
1995 JD	3 612	9,4	10,4	199	560	276	109	373	152
1996 JD	3 965	10,4	11,5	277	546	261	93	187	169
1997 JD	4 384	11,4	12,7	183	431	214	88	60	209
1995 November ...	3 579	9,3	10,3	211	562	249	114	278	152
Dezember	3 791	9,9	10,9	231	550	231	115	264	150
1996 Januar	4 159	10,8	12,0	294	545	231	86	254	152
Februar	4 270	11,1	12,3	403	546	234	92	243	154
März	4 141	10,8	11,9	420	555	244	94	230	155
April	3 967	10,4	11,5	390	561	259	95	216	159
Mai	3 818	10,0	11,1	303	572	268	97	204	163
Juni	3 785	9,9	11,0	275	562	275	96	192	166
Juli	3 912	10,2	11,3	225	529	281	93	179	171
August	3 902	10,2	11,3	164	519	283	91	168	175
September ...	3 848	10,1	11,2	201	534	281	89	157	177
Oktober	3 867	10,1	11,2	231	546	274	88	145	181
November	3 942	10,3	11,4	216	541	264	88	134	185
Dezember	4 148	10,8	12,0	205	524	244	86	123	186
1997 Januar	4 658	12,2	13,5	293	502	241	65	113	192
Februar	4 672	12,2	13,5	329	483	241	69	103	194
März	4 477	11,7	13,0	286	478	243	72	93	195
April	4 347	11,3	12,6	239	467	245	73	83	201
Mai	4 256	11,1	12,3	183	452	238	73	73	204
Juni	4 222	11,0	12,2	168	431	226	76	63	208
Juli	4 354	11,4	12,6	128	398	214	84	53	213
August	4 372	11,4	12,7	95	374	202	94	44	216
September ...	4 308	11,2	12,5	111	376	191	105	35	217
Oktober	4 290	11,2	12,4	118	377	174	115	27	220
November	4 322	11,3	12,5	125	383	159	126	19	222
Dezember	4 522	11,8	13,1	120	380	137	133	12	224
1998 Januar	4 823	12,6	14,0	146	318	132	104	2	207
Februar	4 819	12,6	14,0	172	293	129	110	2	214
März	4 623	12,1	13,4	170	309	136	114	2	209
April	4 421	11,4	12,7	143	323	153	156	2	211
Mai	4 197	10,9	12,0	119	347	176	173	1	199
Juni	4 075	10,5	11,7	102	359	210	188

Veränderung gegenüber dem Vorjahr in %

1995 JD	- 2,3			- 46,7	- 1,3	+ 10,4	+ 23,8	- 42,5	+ 7,7
1996 JD	+ 9,8			+ 39,6	- 2,6	- 5,4	- 14,7	- 49,9	+ 10,6
1997 JD	+ 10,6			- 34,1	- 21,0	- 18,1	- 4,4	- 68,0	+ 23,9
1995 November ...	+ 4,3			- 1,9	- 7,1	- 15,6	+ 12,2	- 52,5	+ 3,7
Dezember	+ 6,5			+ 31,5	- 8,0	- 22,0	+ 11,8	- 53,8	+ 2,6
1996 Januar	+ 8,0			+ 40,7	- 5,1	- 20,5	- 7,7	- 51,1	+ 1,1
Februar	+ 11,6			+ 64,4	- 2,4	- 18,4	- 8,5	- 50,2	+ 1,1
März	+ 12,7			+ 68,0	- 1,8	- 15,1	- 10,7	- 49,2	+ 2,2
April	+ 10,1			+ 70,2	- 0,5	- 11,0	- 10,6	- 48,8	+ 3,4
Mai	+ 10,3			+ 40,0	- 2,2	- 7,6	- 10,9	- 48,4	+ 5,9
Juni	+ 9,5			+ 42,4	- 3,5	- 3,4	- 12,6	- 48,5	+ 7,9
Juli	+ 8,9			+ 59,4	- 2,5	+ 0,7	- 16,0	- 48,9	+ 10,5
August	+ 9,0			+ 38,7	- 1,4	+ 3,9	- 18,6	- 49,3	+ 13,2
September ...	+ 9,3			+ 26,3	- 0,7	+ 7,7	- 20,8	- 49,4	+ 17,0
Oktober	+ 9,7			+ 28,9	- 0,8	+ 7,3	- 22,2	- 49,6	+ 20,4
November	+ 10,2			+ 2,2	- 3,7	+ 6,1	- 22,8	- 51,7	+ 21,9
Dezember	+ 9,4			- 11,3	- 4,9	+ 5,4	- 25,1	- 53,3	+ 23,4
1997 Januar	+ 12,0			- 0,4	- 7,8	+ 4,5	- 23,9	- 55,5	+ 25,8
Februar	+ 9,4			- 18,3	- 11,5	+ 3,2	- 24,4	- 57,5	+ 26,4
März	+ 8,1			- 31,9	- 13,8	- 0,2	- 23,8	- 59,4	+ 26,1
April	+ 9,6			- 38,8	- 16,8	- 5,3	- 23,2	- 61,7	+ 26,4
Mai	+ 11,5			- 39,4	- 21,0	- 11,4	- 24,2	- 64,2	+ 25,3
Juni	+ 11,6			- 39,1	- 23,2	- 17,8	- 20,4	- 67,2	+ 25,2
Juli	+ 11,3			- 43,0	- 24,7	- 23,7	- 9,9	- 70,6	+ 24,7
August	+ 12,1			- 42,1	- 27,9	- 28,5	+ 2,5	- 74,1	+ 23,6
September ...	+ 11,9			- 45,0	- 29,6	- 32,1	+ 17,4	- 77,5	+ 22,7
Oktober	+ 11,0			- 49,2	- 30,9	- 36,5	+ 29,9	- 81,3	+ 21,6
November	+ 9,6			- 41,9	- 29,2	- 39,8	+ 43,2	- 85,7	+ 20,1
Dezember	+ 9,0			- 41,5	- 27,4	- 43,7	+ 53,6	- 90,3	+ 20,4
1998 Januar	+ 3,5			- 50,2	-	- 45,5	+ 60,0	- 98,2	+ 8,3
Februar	+ 3,2			- 47,8	-	- 46,5	+ 59,1	- 98,2	+ 10,0
März	+ 3,3			- 40,6	-	- 44,1	+ 58,6	- 98,2	+ 7,2
April	+ 1,7			- 39,9	-	- 37,7	+ 114,2	- 98,1	+ 5,2
Mai	+ 1,4			- 35,0	-	- 26,0	+ 135,5	- 98,0	- 2,5
Juni	- 3,5			- 38,9	-	- 7,1	+ 145,1

*) Ergebnisse der Bundesanstalt für Arbeit.

1) Maßnahmen der Bundesanstalt für Arbeit zur Verbesserung des Ausgleichs von Angebot und Nachfrage (Förderung der Erwerbstätigkeit und Minderung der Arbeitslosigkeit).

2) Abhängige Erwerbstätige (sozialversicherungspflichtig und geringfügig Beschäftigte, Beamte/Beamtinnen ohne Soldaten), Selbständige, mithelfende Familienangehörige und Arbeitslose.

3) Abhängige Erwerbstätige (sozialversicherungspflichtig und geringfügig Beschäftigte, Beamte/Beamtinnen ohne Soldaten) und Arbeitslose.

4) Durch die Förderung der beruflichen Weiterbildung werden Qualifikationen geänderten Anforderungen angepaßt. Wegen Änderung des Berichtskreises und der Methodik ab 1998 mit Vorjahreswerten nicht vergleichbar.

5) Allgemeine Maßnahmen zur Arbeitsbeschaffung (ABM) bieten schwervermittelbaren Arbeitslosen eine befristete Beschäftigung und verbessern ihre Chance zur beruflichen Wiedereingliederung.

6) Mit dem Produktiven Lohnkostenzuschuß - seit April 1998 Strukturpassungsmaßnahmen - können Tätigkeiten in den Bereichen Umwelt, soziale Dienste oder Jugendhilfe gefördert werden.

7) Sollte älteren Arbeitnehmern, die nach der Herstellung der Einheit Deutschlands arbeitslos geworden sind, ermöglichen, die Zeit bis zum Eintritt in die Rente wegen Alters zu überbrücken.

8) Bis 1997 § 105c AFG. 58jährige und ältere Arbeitslose können auch Leistungen beziehen, wenn sie für die Arbeitsvermittlung nicht mehr voll verfügbar sind.

Monatszahlen
4 Arbeitslose, Arbeitslosenquoten, offene Stellen und Arbeitsvermittlungen *)

Jahr Monat	Arbeitslose				Arbeitslosenquoten ¹⁾				Offene Stellen	Arbeits- vermitt- lungen
	Männer	Frauen	insgesamt	darunter Jugendliche unter 20 Jahren	Männer	Frauen	insgesamt	darunter Jugendliche unter 20 Jahren		

Deutschland

1 000

1995 JD	1 851	1 761	3 612	95	9,6	11,4	10,4	7,9	321	3 269 2)
1996 JD	2 112	1 854	3 965	107	11,0	12,1	11,5	9,0	327	3 364 2)
1997 JD	2 342	2 042	4 384	114	12,2	13,3	12,7	9,6	337	3 303 2)
1997 Juni	2 225	1 998	4 222	98	11,6	13,0	12,2	8,3	367	289
Juli	2 270	2 084	4 354	132	11,9	13,5	12,6	11,2	356	317
Aug.	2 261	2 111	4 372	144	11,8	13,7	12,7	12,3	355	271
Sept.	2 221	2 088	4 308	139	11,6	13,5	12,5	11,8	335	294
Okt.	2 204	2 086	4 290	121	11,5	13,5	12,4	10,3	311	289
Nov.	2 234	2 087	4 322	112	11,7	13,5	12,5	9,5	304	273
Dez.	2 405	2 117	4 522	109	12,6	13,7	13,1	9,3	304	255
1998 Jan.	2 640	2 183	4 823	109	13,8	14,2	14,0	9,3	338	229
Febr.	2 662	2 157	4 819	111	13,9	14,0	14,0	9,4	394	237
März	2 522	2 102	4 623	104	13,2	13,6	13,4	8,8	446	308
April	2 370	2 050	4 421	95	12,4	13,0	12,7	8,2	469	314
Mai	2 229	1 968	4 197	85	11,7	12,5	12,0	7,3	484	340
Juni	2 144	1 931	4 075	90	11,2	12,3	11,7	7,7	483	352

Veränderung gegenüber dem Vorjahr in %

1995 JD	- 0,7	- 4,0	- 2,3	+ 3,0					+ 12,8	+ 2,8
1996 JD	+ 14,1	+ 5,2	+ 9,8	+ 12,7					+ 1,9	+ 2,9
1997 JD	+ 10,9	+ 10,2	+ 10,6	+ 5,8					+ 3,0	- 1,8
1997 Juni	+ 12,2	+ 10,9	+ 11,6	- 2,7					+ 0,2	- 3,4
Juli	+ 11,8	+ 10,8	+ 11,3	+ 6,8					+ 1,9	+ 4,5
Aug.	+ 11,8	+ 12,4	+ 12,1	+ 11,5					+ 7,1	- 5,5
Sept.	+ 11,2	+ 12,7	+ 11,9	+ 15,7					+ 5,2	+ 1,1
Okt.	+ 9,6	+ 12,4	+ 11,0	+ 11,0					+ 5,9	- 1,9
Nov.	+ 8,0	+ 11,4	+ 9,6	+ 8,4					+ 10,0	+ 0,1
Dez.	+ 8,0	+ 10,2	+ 9,0	+ 5,5					+ 12,1	- 1,7
1998 Jan.	+ 0,3	+ 7,8	+ 3,5	+ 1,5					+ 13,8	+ 3,6
Febr.	+ 0,6	+ 6,6	+ 3,2	+ 0,1					+ 16,4	+ 5,6
März	+ 1,8	+ 5,1	+ 3,3	- 0,2					+ 19,8	+ 2,5
April	+ 0,9	+ 2,6	+ 1,7	- 2,5					+ 29,2	+ 10,6
Mai	- 1,9	- 0,8	- 1,4	- 5,4					+ 34,2	+ 18,8
Juni	- 3,6	- 3,4	- 3,5	- 7,8					+ 31,8	+ 22,1

Früheres Bundesgebiet

1 000

1995 JD	1 464	1 101	2 565	75	9,3	9,2	9,3	8,0	267	2 487 2)
1996 JD	1 617	1 180	2 796	83	10,4	9,9	10,1	9,0	270	2 554 2)
1997 ³⁾ JD	1 741	1 280	3 021	82	11,2	10,7	11,0	9,2	282	2 501 2)
1997 ³⁾ Juni	1 659	1 248	2 908	72	10,7	10,4	10,6	8,2	307	223
Juli	1 689	1 301	2 990	89	10,9	10,8	10,9	10,2	296	244
Aug.	1 679	1 313	2 991	95	10,9	10,9	10,9	10,9	294	209
Sept.	1 643	1 290	2 933	90	10,6	10,7	10,7	10,3	275	223
Okt.	1 633	1 289	2 922	84	10,6	10,7	10,6	9,5	250	219
Nov.	1 651	1 291	2 942	80	10,7	10,7	10,7	9,1	241	204
Dez.	1 757	1 307	3 065	79	11,4	10,9	11,1	9,0	247	188
1998 ³⁾ Jan.	1 893	1 343	3 235	80	12,2	11,2	11,8	9,1	282	168
Febr.	1 890	1 324	3 214	80	12,2	11,0	11,7	9,2	325	178
März	1 785	1 290	3 075	76	11,5	10,7	11,2	8,7	362	221
April	1 685	1 267	2 952	71	10,9	10,3	10,6	8,2	377	216
Mai	1 596	1 229	2 825	63	10,3	10,0	10,2	7,3	383	233
Juni	1 552	1 222	2 773	66	10,0	9,9	10,0	7,7	384	236

Veränderung gegenüber dem Vorjahr in %

1995 JD	+ 0,1	+ 0,6	+ 0,3	+ 3,2					+ 14,1	+ 5,6
1996 JD	+ 10,4	+ 7,1	+ 9,0	+ 9,4					+ 1,5	+ 2,7
1997 ³⁾ JD	+ 7,7	+ 8,5	+ 8,0	- 1,2					+ 4,1	- 2,1
1997 ³⁾ Juni	+ 8,9	+ 9,3	+ 9,1	- 5,8					+ 0,7	+ 0,0
Juli	+ 8,0	+ 8,4	+ 8,1	- 2,0					+ 1,4	+ 2,8
Aug.	+ 7,0	+ 8,5	+ 7,7	+ 1,1					+ 7,3	- 5,7
Sept.	+ 5,9	+ 7,8	+ 6,7	+ 2,7					+ 6,2	- 0,1
Okt.	+ 4,2	+ 7,3	+ 5,5	+ 2,4					+ 6,3	- 2,9
Nov.	+ 2,5	+ 6,3	+ 4,1	+ 1,0					+ 10,0	- 1,1
Dez.	+ 2,2	+ 5,3	+ 3,5	- 0,6					+ 11,1	- 2,9
1998 ³⁾ Jan.	- 3,8	+ 4,0	- 0,4	- 2,8					+ 11,8	+ 2,7
Febr.	- 3,3	+ 3,0	- 0,8	- 4,2					+ 12,2	+ 4,1
März	- 3,1	+ 1,7	- 1,1	- 4,0					+ 14,7	- 0,6
April	- 3,7	+ 0,2	- 2,1	- 5,9					+ 19,8	+ 1,0
Mai	- 5,9	- 1,6	- 4,0	- 8,3					+ 24,3	+ 5,9
Juni	- 6,5	- 2,1	- 4,6	- 8,8					+ 25,2	+ 6,2

*) Ergebnisse der Statistik der Arbeitsvermittlung der Bundesanstalt für Arbeit.

1) Arbeitslose in Prozent der abhängigen zivilen Erwerbspersonen (sozialversicherungspflichtig und geringfügig Beschäftigte, Beamte/Beamtinnen und Arbeitslose).

2) Jahressumme.

3) Durch die Neugliederung Berliner Arbeitsämter ab Juli 1997, die sich auf die regionale Zuordnung zwischen dem Bundesgebiet West und dem Bundesgebiet Ost auswirkt, sind die Angaben - die ab Januar 1997 neu berechnet wurden - mit den Werten vor 1997 nur eingeschränkt vergleichbar.

**Monatszahlen
4 Arbeitslose, Arbeitslosenquoten, offene Stellen und Arbeitsvermittlungen*)**

Jahr Monat	Arbeitslose				Arbeitslosenquoten ¹⁾				Offene Stellen	Arbeits- vermitt- lungen
	Männer	Frauen	ingesamt	darunter Jugendliche unter 20 Jahren	Männer	Frauen	ingesamt	darunter Jugendliche unter 20 Jahren		
Neue Länder und Berlin-Ost										
1 000										
1995 JD	387	660	1 047	20	10,7	19,3	14,9	7,4	55	782 3)
1996 JD	495	674	1 169	25	13,7	19,9	16,7	9,0	57	811 3)
1997 ²⁾ JD	602	762	1 364	32	16,6	22,5	19,5	10,9	56	802 3)
1997 ²⁾ Juni	565	749	1 315	26	15,5	22,2	18,7	8,7	60	66
Juli	581	784	1 365	43	16,0	23,2	19,4	14,3	60	73
Aug.	582	798	1 381	49	16,0	23,6	19,7	16,4	61	62
Sept.	578	797	1 375	49	15,9	23,6	19,6	16,4	59	71
Okt.	571	797	1 368	37	15,7	23,6	19,5	12,4	61	69
Nov.	583	796	1 380	32	16,0	23,5	19,7	10,6	63	70
Dez.	647	809	1 457	30	17,8	23,9	20,8	10,0	57	67
1998 ²⁾ Jan.	748	840	1 588	30	20,6	24,8	22,6	9,9	56	60
Febr.	772	833	1 605	30	21,2	24,6	22,9	10,1	68	59
März	736	812	1 548	28	20,2	24,0	22,1	9,3	83	87
April	685	783	1 469	24	18,8	22,9	20,8	7,9	92	97
Mai	633	739	1 372	22	17,4	21,6	19,4	7,3	101	107
Juni	593	709	1 302	25	16,3	20,7	18,4	8,0	99	116

Veränderung gegenüber dem Vorjahr in %

1995 JD	- 3,6	- 10,9	- 8,3	+ 2,5					+ 7,2	- 5,3
1996 JD	+ 27,9	+ 2,1	+ 11,6	+ 25,1					+ 3,7	+ 3,7
1997 ²⁾ JD	+ 21,5	+ 13,1	+ 16,7	+ 29,3					- 2,2	- 1,1
1997 ²⁾ Juni	+ 23,0	+ 13,7	+ 17,5	+ 6,9					- 2,3	- 13,3
Juli	+ 24,8	+ 15,0	+ 19,0	+ 31,4					+ 4,7	+ 10,3
Aug.	+ 28,1	+ 19,4	+ 22,9	+ 39,2					+ 5,9	- 4,6
Sept.	+ 30,0	+ 21,6	+ 25,0	+ 50,7					+ 0,9	+ 5,1
Okt.	+ 28,8	+ 21,8	+ 24,6	+ 36,8					+ 4,3	+ 1,5
Nov.	+ 27,5	+ 20,7	+ 23,5	+ 32,9					+ 10,0	+ 3,9
Dez.	+ 27,6	+ 19,1	+ 22,8	+ 26,0					+ 16,8	+ 1,9
1998 ²⁾ Jan.	+ 10,6	+ 14,5	+ 12,7	+ 15,2					+ 25,1	+ 6,2
Febr.	+ 11,4	+ 12,8	+ 12,2	+ 13,5					+ 42,0	+ 10,6
März	+ 16,2	+ 10,8	+ 13,3	+ 12,0					+ 48,7	+ 11,3
April	+ 14,6	+ 6,8	+ 10,3	+ 8,7					+ 90,0	+ 40,3
Mai	+ 9,7	+ 0,6	+ 4,6	+ 4,0					+ 92,2	+ 61,5
Juni	+ 4,8	- 5,4	- 1,0	- 5,2					+ 65,5	+ 75,7

*) Ergebnisse der Statistik der Arbeitsvermittlung der Bundesanstalt für Arbeit.

1) Arbeitslose in Prozent der abhängigen zivilen Erwerbspersonen (sozialversicherungspflichtig und geringfügig Beschäftigte, Beamte/Beamtinnen und Arbeitslose).

2) Durch die Neugliederung Berliner Arbeitsämter ab Juli 1997, die sich auf die regionale Zuordnung zwischen dem Bundesgebiet West und dem Bundesgebiet Ost auswirkt, sind die Angaben - die ab Januar 1997 neu berechnet wurden - mit den Werten vor 1997 nur eingeschränkt vergleichbar.

3) Jahressumme.

**Vierteljahreszahlen
5 Erwerbstätige Inländer nach Wirtschaftsbereichen, Arbeitslose und Erwerbspersonen
sowie Nichterwerbspersonen und Bevölkerung in Deutschland*)**

Gegenstand der Nachweisung	1996			1997				1998
	2. Vj	3. Vj	4. Vj	1. Vj	2. Vj	3. Vj	4. Vj	1. Vj
1 000								
Erwerbstätige								
Land- und Forstwirtschaft								
Fischerei	943	957	938	883	911	917	899	846
Produzierendes Gewerbe	11 677	11 697	11 638	11 205	11 284	11 280	11 311	10 999
Handel, Verkehr und Nachrichtenübermittlung	6 611	6 604	6 620	6 514	6 489	6 521	6 556	6 470
Übrige Wirtschaftsbereiche	15 158	15 191	15 173	15 066	15 162	15 236	15 269	15 157
Insgesamt ...	34 389	34 449	34 369	33 668	33 846	33 954	34 035	33 472
Arbeitslose	3 916	3 877	3 936	4 548	4 317	4 331	4 342	4 738
Erwerbspersonen	38 305	38 326	38 305	38 216	38 163	38 285	38 377	38 210
Nichterwerbspersonen	43 540	43 598	43 696
Bevölkerung	81 845	81 924	82 001
Veränderung gegenüber dem Vorjahr in %								
Erwerbstätige								
Land- und Forstwirtschaft								
Fischerei	- 6,9	- 5,2	- 4,9	- 3,7	- 3,4	- 4,2	- 4,2	- 4,2
Produzierendes Gewerbe	- 3,5	- 3,6	- 3,9	- 4,1	- 3,4	- 3,6	- 2,8	- 1,8
Handel, Verkehr und Nachrichtenübermittlung	- 1,4	- 1,7	- 1,8	- 1,6	- 1,8	- 1,3	- 1,0	- 0,7
Übrige Wirtschaftsbereiche	+ 1,4	+ 1,1	+ 0,6	+ 0,3	+ 0,0	+ 0,3	+ 0,6	+ 0,6
Insgesamt ...	- 1,1	- 1,2	- 1,6	- 1,7	- 1,6	- 1,4	- 1,0	- 0,6
Arbeitslose	+ 10,5	+ 9,1	+ 9,7	+ 10,1	+ 10,2	+ 11,7	+ 10,3	+ 4,2
Erwerbspersonen	- 0,0	- 0,3	- 0,5	- 0,4	- 0,4	- 0,1	+ 0,2	- 0,0
Nichterwerbspersonen	+ 0,6	+ 0,8	+ 0,9
Bevölkerung	+ 0,3	+ 0,3	+ 0,2

*) Vierteljahresdurchschnittszahlen für Erwerbstätige und Erwerbspersonen sowie Quartalsdurchschnitte der registrierten Arbeitslosen aus den Ergebnissen der Statistik der Arbeitsvermittlung der Bundesanstalt für Arbeit, der Nichterwerbspersonen und der Bevölkerung. - Systematik der Wirtschaftszweige, Ausgabe 1979, Fassung für die Berufszählung.

Vierteljahreszahlen
6 Sozialversicherungspflichtig Beschäftigte nach Wirtschaftsabteilungen*)

Wirtschaftsabteilung ¹⁾	1995		1996				1997	
	3. Vj	4. Vj	1. Vj	2. Vj	3. Vj	4. Vj	1. Vj	2. Vj
Früheres Bundesgebiet 1 000								
Land- und Forstwirtschaft, Tierhaltung und Fischerei	207,3	180,3	184,4	200,0	202,8	174,6	186,5	199,6
Energiewirtschaft und Wasserversorgung, Bergbau	388,8	383,2	379,6	375,6	373,9	368,9	364,0	360,1
Verarbeitendes Gewerbe (ohne Baugewerbe) ²⁾	7 551,7	7 430,4	7 327,4	7 280,5	7 301,4	7 182,1	7 117,0	7 108,6
Baugewerbe	1 628,0	1 541,2	1 433,7	1 510,7	1 539,9	1 428,6	1 351,9	1 433,7
Handel	3 269,0	3 248,5	3 217,6	3 194,3	3 222,6	3 209,5	3 197,6	3 167,8
Verkehr und Nachrichtenübermittlung	1 140,6	1 126,6	1 110,8	1 112,1	1 118,6	1 097,3	1 091,1	1 103,6
Kreditinstitute und Versicherungsgewerbe	971,6	964,6	956,3	949,1	958,9	951,5	944,8	939,2
Dienstleistungen, soweit anderweitig nicht genannt	5 668,8	5 650,8	5 653,5	5 697,3	5 770,7	5 693,5	5 710,6	5 784,3
Organisationen ohne Erwerbscharakter und private Haushalte	608,0	614,6	615,5	617,3	625,1	627,1	629,7	623,3
Gebietskörperschaften und Sozialversicherung	1 418,5	1 407,5	1 407,1	1 407,3	1 411,4	1 393,9	1 381,1	1 376,0
Insgesamt	22 852,5	22 547,7	22 285,8	22 344,1	22 525,3	22 126,9	21 974,3	22 096,1
Veränderung gegenüber dem Vorjahr in %								
Land- und Forstwirtschaft, Tierhaltung und Fischerei	- 4,7	- 6,6	- 8,1	- 4,4	- 2,2	- 3,2	+ 1,1	- 0,2
Energiewirtschaft und Wasserversorgung, Bergbau	- 3,2	- 3,6	- 3,2	- 3,5	- 3,8	- 3,7	- 4,1	- 4,1
Verarbeitendes Gewerbe (ohne Baugewerbe) ²⁾	- 1,9	- 2,1	- 2,7	- 3,0	- 3,3	- 3,3	- 2,9	- 2,4
Baugewerbe	- 2,2	- 4,0	- 8,1	- 5,1	- 5,4	- 7,3	- 5,7	- 5,1
Handel	- 1,1	- 0,5	- 0,7	- 1,0	- 1,4	- 1,2	- 0,6	- 0,8
Verkehr und Nachrichtenübermittlung	- 1,9	- 1,4	- 1,3	- 1,8	- 1,9	- 2,6	- 1,8	- 0,8
Kreditinstitute und Versicherungsgewerbe	- 1,4	- 1,2	- 1,0	- 1,0	- 1,3	- 1,4	- 1,2	- 1,0
Dienstleistungen, soweit anderweitig nicht genannt	+ 2,3	+ 2,8	+ 2,4	+ 2,4	+ 1,8	+ 0,8	+ 1,0	+ 1,5
Organisationen ohne Erwerbscharakter und private Haushalte	+ 2,7	+ 2,8	+ 2,8	+ 3,2	+ 2,8	+ 2,0	+ 2,3	+ 1,0
Gebietskörperschaften und Sozialversicherung	- 2,7	- 2,0	- 1,1	- 0,7	- 0,5	- 1,0	- 1,8	- 2,2
Insgesamt	- 0,8	- 0,7	- 1,2	- 1,1	- 1,4	- 1,9	- 1,4	- 1,1
Neue Länder und Berlin-Ost 1 000								
Land- und Forstwirtschaft, Tierhaltung und Fischerei	178,9	164,2	160,6	172,5	179,3	161,7	164,1	172,3
Energiewirtschaft und Wasserversorgung, Bergbau	118,2	116,6	109,4	105,0	102,9	101,6	97,0	95,9
Verarbeitendes Gewerbe (ohne Baugewerbe) ²⁾	1 057,4	1 042,5	1 008,1	1 010,6	1 025,9	1 007,5	988,2	986,4
Baugewerbe	859,6	828,0	746,4	795,9	819,4	772,3	721,4	747,7
Handel	607,3	605,5	593,5	592,0	601,8	598,7	582,2	581,1
Verkehr und Nachrichtenübermittlung	378,6	371,7	352,5	356,9	354,1	348,0	317,5	331,8
Kreditinstitute und Versicherungsgewerbe	104,6	104,5	102,2	101,2	102,5	101,8	101,4	100,7
Dienstleistungen, soweit anderweitig nicht genannt	1 427,8	1 429,2	1 409,4	1 429,1	1 439,3	1 415,6	1 402,6	1 413,5
Organisationen ohne Erwerbscharakter und private Haushalte	206,4	208,7	205,2	207,9	210,2	209,2	204,0	195,8
Gebietskörperschaften und Sozialversicherung	653,9	638,5	621,6	623,8	618,8	582,0	559,7	558,0
Insgesamt	5 592,8	5 509,3	5 308,8	5 394,9	5 454,1	5 298,3	5 138,0	5 183,5
Veränderung gegenüber dem Vorjahr in %								
Land- und Forstwirtschaft, Tierhaltung und Fischerei	- 6,1	- 9,6	- 10,9	- 6,2	+ 0,2	- 1,5	+ 2,2	- 0,1
Energiewirtschaft und Wasserversorgung, Bergbau	- 10,3	- 8,9	- 9,7	- 11,9	- 12,9	- 12,9	- 11,3	- 8,7
Verarbeitendes Gewerbe (ohne Baugewerbe) ²⁾	- 0,7	- 1,6	- 3,4	- 2,9	- 3,0	- 3,4	- 2,0	- 2,4
Baugewerbe	+ 3,9	+ 0,0	- 8,8	- 4,4	- 4,7	- 6,7	- 3,3	- 6,1
Handel	+ 1,7	+ 1,5	+ 0,2	+ 0,1	- 0,9	- 1,1	- 1,9	- 1,8
Verkehr und Nachrichtenübermittlung	- 2,6	- 4,6	- 7,5	- 5,7	- 6,5	- 6,4	- 9,9	- 7,0
Kreditinstitute und Versicherungsgewerbe	+ 0,1	+ 0,4	- 1,0	- 1,5	- 2,0	- 2,6	- 0,8	- 0,5
Dienstleistungen, soweit anderweitig nicht genannt	+ 4,2	+ 3,0	+ 1,6	+ 2,0	+ 0,8	- 1,0	- 0,5	- 1,1
Organisationen ohne Erwerbscharakter und private Haushalte	+ 4,0	- 1,6	- 2,0	- 0,7	+ 1,8	+ 0,2	- 0,6	- 5,8
Gebietskörperschaften und Sozialversicherung	- 11,6	- 8,2	- 7,2	- 5,8	- 5,4	- 8,8	- 10,0	- 10,5
Insgesamt	- 0,4	- 1,3	- 3,6	- 2,3	- 2,5	- 3,8	- 3,2	- 3,9

¹⁾ In der gesetzlichen Kranken-, Pflege-, Renten- und/oder Arbeitslosenversicherung nach dem Arbeitsförderungsgesetz pflichtversicherte Arbeiter/-innen, Angestellte und Auszubildende. - Ergebnisse zum Quartalsende (31.3./30.6./30.9./31.12.).

²⁾ Systematik der Wirtschaftszweige, Fassung für die Berufszählung 1970. Einschl. der Personen "Ohne Angabe" der Wirtschaftsabteilung.

Quelle: Bundesanstalt für Arbeit

Fachserie 1: Bevölkerung und Erwerbstätigkeit

Reihe 1: Gebiet und Bevölkerung

Im *jährlichen* Bericht (z.T. mit langen Reihen und kreisweiser Gliederung) werden detaillierte Ergebnisse über die Bevölkerungsentwicklung veröffentlicht. Nachgewiesen sind u.a. Grund- und Verhältniszahlen über Eheschließungen und Ehelösungen, Geburten, Gestorbene und Wanderungen. Dabei wird nach einer Vielzahl von Merkmalen, wie Geschlecht, Alter, Familienstand und Staatsangehörigkeit differenziert. Ehelösungen werden nach Art des Urteils, nach Scheidungsgründen, Ehedauer und Kinderzahl der Ehegatten aufgeschlüsselt. Die Gesamtwanderung ist nach Wanderungen über die Grenzen des Bundesgebietes und nach der Binnenwanderung untergliedert. Außerdem werden Modellrechnungen der Bevölkerung gebracht. Zu Vergleichszwecken enthält der Bericht bevölkerungstatastische Zahlen für das *Ausland*. Nachgewiesen sind u. a. Grund- und Verhältniszahlen über Eheschließungen, Ehelösungen, Geborene und Gestorbene. Darüber hinaus ist auch die Entwicklung der Bevölkerung sowie ihre Zusammensetzung nach Alter und Familienstand dargestellt.

Sonderbeiträge

1.5.2: Allgemeine Sterbetafel für die Bundesrepublik

Deutschland 1986/88 (Gebietsstand vor dem 3.10.1990)

Dieser Bericht enthält ausführliche Erläuterungen der Berechnungsmethode und der Ergebnisse.

1.5.3: Gestorbene nach Alters- und Geburtsjahren sowie Familienstand 1948 bis 1989

Es liegen die Grunddaten über Sterbefälle von 1948 bis 1989 für die Gebietsstände "früheres Bundesgebiet", "ehemalige DDR" sowie als Addition die Ergebnisse für "Deutschland" vor.

Reihe 2: Ausländische Bevölkerung

Die Ausländer/-innen im Bundesgebiet werden *jährlich* nach Staatsangehörigkeit, Alter, Familienstand, Geschlecht und Aufenthaltsdauer nachgewiesen. Regional wird nach Bundesländern und z.T. nach kreisfreien Städten und Landkreisen differenziert.

Reihe 3: Haushalte und Familien

In *jährlicher* Folge bringt diese Reihe eine Fülle von Angaben aus dem Mikrozensus über Haushalte und Familien. Sie vermitteln - z.T. in länderweise Gliederung - wichtige Strukturzahlen über Größe und Zusammensetzung der Familien sowie über die soziale und wirtschaftliche Situation der Haushalte. Außerdem erscheint ab Berichtsjahr 1996 ein *jährlicher Vorbericht* mit Strukturdaten über Haushalte und Familien.

Reihe 4: Erwerbstätigkeit

4.1: Struktur der Erwerbsbevölkerung

4.1.1: Stand und Entwicklung der Erwerbstätigkeit

Diese *Jahresreihe* enthält Ergebnisse des Mikrozensus und informiert über nahezu alle wichtigen Aspekte des Erwerbslebens. Die Erwerbstätigen, Erwerbspersonen und Erwerbslosen werden u.a. in Bezug zur Bevölkerung gesetzt und nach persönlichen und wirtschaftlichen Merkmalen aufgegliedert. Regional wird z.T. nach Regierungsbezirken untergliedert.

4.1.2: Beruf, Ausbildung und Arbeitsbedingungen der Erwerbstätigen

Diese Reihe erscheint in *jährlicher* Folge und weist Ergebnisse vorwiegend aus dem variablen Teil des Mikrozensus nach. U.a. werden Ergebnisse über den Bildungs- und Ausbildungsabschluß der Bevölkerung, über die Zusammenhänge zwischen Erwerbstätigkeit und Ausbildung bzw. zwischen Beruf und Ausbildung sowie über Arbeitsbedingungen und Pendler gebracht.

4.2: Sozialversicherungspflichtig Beschäftigte

4.2.1: Struktur der sozialversicherungspflichtig Beschäftigten

Vierteljährlich werden in dieser Reihe Ergebnisse über den bezeichneten Personenkreis in tiefer wirtschaftlicher und regionaler Gliederung (bis zur Ebene der Regierungsbezirke) veröffentlicht.

Zusätzlich erscheint *jährlich* - jeweils mit dem Stichtag 30. Juni - ein Bericht mit ausführlichen Ergebnissen zur Struktur dieser Personengruppe. Hierzu zählen insbesondere demographische und erwerbsstatistische Merkmale wie berufliche Tätigkeit, beruflicher Ausbildungsabschluß und Stellung im Beruf. Außerdem werden Kreisergebnisse dargestellt.

4.2.2: Entgelte und Beschäftigungsdauer der sozialversicherungspflichtig Beschäftigten

In *jährlicher* Folge werden in dieser Reihe Ergebnisse über sozialversicherungspflichtig beschäftigten Arbeitnehmer nach dem Bruttoarbeitsentgelt, der Beschäftigungsdauer und weiteren demographischen und sozialen Merkmalen, wie z.B. Alter, Geschlecht, Wirtschaftszweig und Beruf dargestellt.

4.3: Erwerbstätigkeit und Arbeitsmarkt

In dieser Reihe werden *monatlich* die wichtigsten kurzfristigen Daten über Erwerbstätigkeit und Arbeitsmarkt dargestellt, wie z.B. die Anzahl

der Erwerbstätigen, die der Beschäftigten in ausgewählten Wirtschaftszweigen sowie der Arbeitslosen, offene Stellen und Kurzarbeiter.

Sonderbeiträge

4.5.1: Berufstätigenerhebung vom 30. November 1990 in den neuen Ländern und Berlin-Ost - Methodik und Ergebnisse -

Diese Sonderveröffentlichung beinhaltet die Ergebnisse der ersten Totalerhebung auf dem Gebiet der fünf neuen Länder und des Ostteils von Berlin nach der Herstellung der Einheit Deutschlands. Vorgestellt werden zudem die zugrunde gelegten Methoden und Systematiken dieser Erhebung.

4.5.2: Erwerbstätigkeit in den neuen Ländern und Berlin-Ost Oktober 1991/Januar 1992

Diese Sonderveröffentlichung weist die Ergebnisse der durchgeführten Mikrozensus-Zusatzerhebungen aus und beleuchtet damit wie der jährlich für die gesamte Bundesrepublik erscheinende Band "Stand und Entwicklung der Erwerbstätigkeit" nahezu alle wichtigen Aspekte des Erwerbslebens.

Ergebnisse von Einzelveröffentlichungen

Wahlen zum Deutschen Bundestag

Heft 1: Ergebnisse und Vergleichszahlen früherer Bundestags-, Europa- und Landtagswahlen sowie Strukturdaten für die Bundestagswahlkreise; Heft 2: Vorläufige Ergebnisse nach Wahlkreisen; Heft 3: Endgültige Ergebnisse nach Wahlkreisen; Heft 4: Wahlbeteiligung und Stimmabgabe der Männer und Frauen nach dem Alter; Heft 5: Textliche Auswertung der Wahlergebnisse; Sonderheft: Die Wahlbewerber für die Wahl zum ... Deutschen Bundestag.

Wahl der Abgeordneten des Europäischen Parlaments aus der Bundesrepublik Deutschland

Heft 1: Ergebnisse und Vergleichszahlen früherer Europa-, Bundestags- und Landtagswahlen sowie Strukturdaten für die kreisfreien Städte und Landkreise; Heft 2: Vorläufige Ergebnisse nach kreisfreien Städten und Landkreisen; Heft 3: Endgültige Ergebnisse nach kreisfreien Städten und Landkreisen; Heft 4: Wahlbeteiligung und Stimmabgabe der Männer und Frauen nach dem Alter; Heft 5: Textliche Auswertung der Wahlergebnisse; Sonderheft: Die Wahlbewerber für die Wahl zum Europäischen Parlament aus der Bundesrepublik Deutschland.

Sonderhefte

40 Jahre Wahlen in der Bundesrepublik Deutschland

Dieses Heft enthält die Ergebnisse der Bundestagswahlen seit 1949, der Landtagswahlen seit 1946 und der Europawahlen seit 1979 nach Ländern. Außerdem beinhaltet es Daten über Wahlbeteiligung und Stimmabgabe nach Alter und Geschlecht.

Wahlen 1990 in den neuen Ländern und Berlin-Ost

Dieses Heft enthält eine vergleichbare Darstellung der Ergebnisse der Volkskammerwahl, der Kommunalwahlen, der Landtagswahlen, der Wahl zum Gesamtberliner Abgeordnetenhaus und der Bundestagswahl nach Stadt- und Landkreisen und für Berlin-Ost nach Stadtbezirken.

Volkszählung vom 25. Mai 1987

Die Ergebnisse der Volks- und Berufszählung vom 25. Mai 1987 werden in mehreren thematisch gegliederten Heften veröffentlicht. Eine Titelliste steht auf Anforderung zur Verfügung.

Klassifikationen

Klassifikation der Wirtschaftszweige mit Erläuterungen, Ausgabe 1993

Amthches Gemeindeverzeichnis für die Bundesrepublik Deutschland, Ausgabe 1987

Amthche Schlüsselnummern und Bevölkerungsdaten der Gemeinden und Verwaltungsbezirke in der Bundesrepublik Deutschland

Staatsangehörigkeits- und Gebietsschlüssel - Alphabetisches und systematisches Verzeichnis -

Klassifizierung der Berufe (Systematisches und alphabetisches Verzeichnis der Berufsbenennungen)



STATISTISCHES BUNDESAMT
GUSTAV-STRESEMANN-RING 11
65189 WIESBADEN

Veröffentlichungen und Prospekte sind durch den Verlag METZLER-POESCHEL, Verlagsauslieferung: SFG-Servicecenter Fachverlage GmbH, Postfach 4343, 72774 Reutlingen, erhältlich.

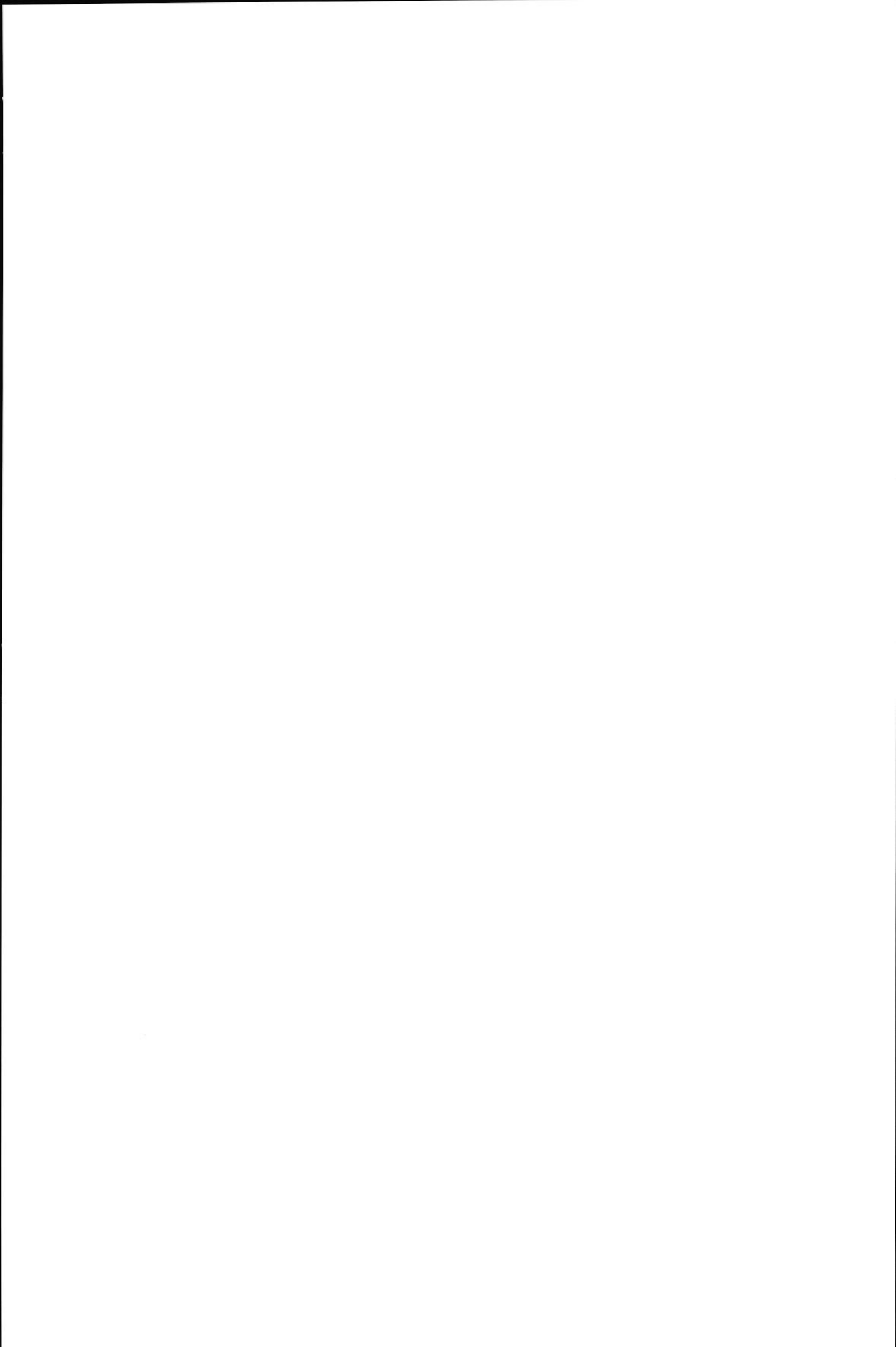

Neu erschienen:



Bevölkerungsstruktur und Wirtschaftskraft der Bundesländer 1998

Die zweijährlich erscheinende Veröffentlichung enthält nach Ländern gegliedert ausgewähltes Zahlenmaterial aus allen Bereichen der amtlichen Statistik. Bevölkerungs- und Wirtschaftsdaten bilden dabei den Schwerpunkt; sie vermitteln ein Bild von der Wirtschaftskraft der einzelnen Bundesländer. Um längerfristige Vergleiche zu ermöglichen, wurde besonderes Gewicht auf den Nachweis der zeitlichen Entwicklung – teilweise ab 1950 – gelegt.

Die in dieser Ausgabe enthaltenen statistischen Informationen sind gegliedert nach wichtigen Sachgebieten wie Bevölkerung, Wahlen, Erwerbstätigkeit, Land- und Forstwirtschaft, Produzierendes Gewerbe, Bautätigkeit und Wohnungen, Außenhandel, Verkehr, Bildung, Gesundheitswesen, Finanzen und Steuern sowie Löhne und Gehälter.

207 Seiten, broschiert DM 28,50
Bestell-Nr. 1010700-98900, ISBN 3-8246-0519-8

Erhältlich im Buchhandel oder direkt beim Verlag Metzler-Poeschel,
Auslieferung SFG-Servicecenter Fachverlage GmbH, Postfach 43 43,
72774 Reutlingen, Telefon (0 70 71) 93 53 50, Telefax (0 70 71) 3 36 53,
Internet: <http://www.s-f-g.com>, E-Mail: staba@s-f-g.com

**METZLER
POESCHEL**