

Statistisches Bundesamt

# Bevölkerung und Erwerbstätigkeit

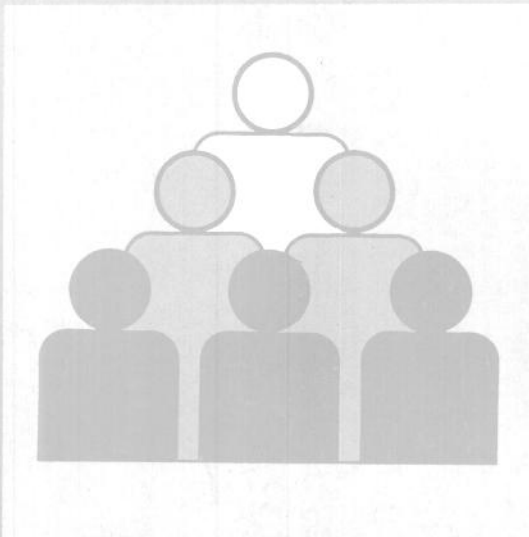

Fachserie **1**

Reihe 4.3

Erwerbstätigkeit und Arbeitsmarkt

März 1998

**METZLER  
POESCHEL**



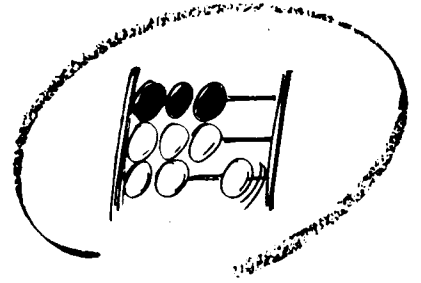

Statistisches Bundesamt

# Bevölkerung und Erwerbstätigkeit

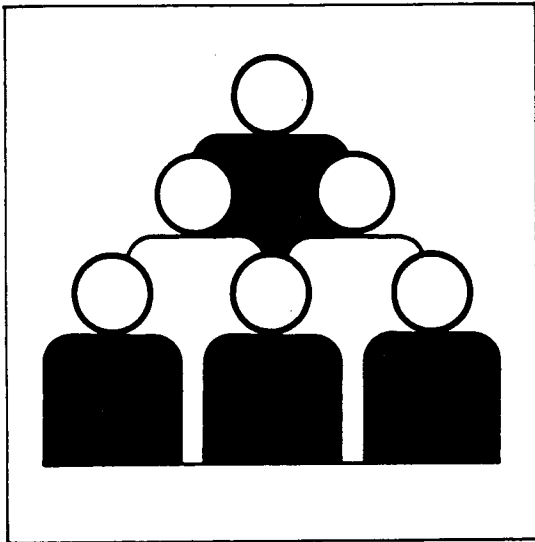

Fachserie **1**

**Reihe 4.3**

Erwerbstätigkeit und Arbeitsmarkt

**März 1998**

Statistisches Bundesamt  
Bibliothek - Dokumentation - Archiv  
09-13978

**METZLER  
POESCHEL**

**Herausgeber:** Statistisches Bundesamt, Wiesbaden



Fachliche Informationen zu dieser Veröffentlichung können Sie direkt beim Statistischen Bundesamt erfragen:  
Gruppe VIII C, Telefon: 06 11 / 75 26 73 oder Fax: 06 11 / 72 12 56

**Verlag:** Metzler-Poeschel, Stuttgart

**Verlagsauslieferung:** SFG – Servicecenter Fachverlage GmbH  
Postfach 43 43  
72774 Reutlingen  
Telefon: 0 70 71 / 93 53 50  
Telefax: 0 70 71 / 3 36 53  
Internet: <http://www.s-f-g.com>  
E-Mail: [staba@s-f-g.com](mailto:staba@s-f-g.com)

Erscheinungsfolge: monatlich

Erschienen im Mai 1998

Preis: DM 4,80

Bestellnummer: 2010430 - 98103

Recyclingpapier aus 100 % Altpapier.



Daten aus dieser Veröffentlichung sind auch in unserer Datenbank STATIS-BUND als Zeitreihen gespeichert und können gegen Entgelt via Internet ([www.statistik-bund.de/zeitreih/home.htm](http://www.statistik-bund.de/zeitreih/home.htm)), auf Diskette, Magnetbandkassette oder CD-ROM bezogen werden.

Nähere Informationen dazu erhalten Sie telefonisch unter:

06 11 / 75 - 27 16 oder - 22 56 oder per Fax unter 06 11 / 72 40 00.



Allgemeine Informationen über das Statistische Bundesamt und sein Datenangebot erhalten Sie:

● im Internet: <http://www.statistik-bund.de>

oder bei unseren Allgemeinen Auskunftsdiensten

65180 Wiesbaden

● Telefon: 06 11 / 75 24 05

● Telefax: 06 11 / 75 33 30

● E-Mail: [auskunftsdienst@stba.bund400.de](mailto:auskunftsdienst@stba.bund400.de)

Zweigstelle Berlin

Postfach 276

10124 Berlin

● Telefon: 030 / 23 24 68 66

● Telefax: 030 / 23 24 68 72

● E-Mail: [stba-berlin.infodienst@t-online.de](mailto:stba-berlin.infodienst@t-online.de)

© Copyright: Statistisches Bundesamt, Wiesbaden 1998  
Alle Rechte vorbehalten.

Sämtliche Daten sowie alle Teile der Dokumentation unterliegen dem Urheberrecht. Alle Rechte sind geschützt. Jegliche Vervielfältigung oder Verbreitung, ganz oder teilweise, bedarf der vorherigen Zustimmung.

# Inhalt

	Seite
<b>Textteil</b>	
1 Methodische Erläuterungen .....	4
2 Definitionen .....	4
<b>Tabellenteil</b>	
Monatszahlen	
1 Entwicklung der Erwerbstätigkeit (Monatsdurchschnitte)	
Deutschland 1995 bis 1998 .....	5
Früheres Bundesgebiet/Neue Länder und Berlin-Ost 1995 bis 1998 .....	5
Früheres Bundesgebiet 1989 bis 1998 .....	6
2 Beschäftigte im Bergbau, Verarbeitenden Gewerbe und im Baugewerbe	
Deutschland 1995 bis 1998 .....	7
3 Arbeitslose, Arbeitslosenquoten und arbeitsmarktpolitische Instrumente	
Deutschland 1995 bis 1998 .....	8
4 Arbeitslose, Arbeitslosenquoten, offene Stellen und Arbeitsvermittlungen	
Deutschland 1995 bis 1998 .....	9
Früheres Bundesgebiet 1995 bis 1998 .....	9
Neue Länder und Berlin-Ost 1995 bis 1998 .....	10
Vierteljahreszahlen	
5 Erwerbstätige Inländer nach Wirtschaftsbereichen, Arbeitslose und Erwerbsspersonen sowie Nichterwerbsspersonen und Bevölkerung in Deutschland 1996 und 1997 .....	10
6 Sozialversicherungspflichtig Beschäftigte nach Wirtschaftsabteilungen	
Früheres Bundesgebiet 1995 bis 1997 .....	11
Neue Länder und Berlin-Ost 1995 bis 1997 .....	11

## Gebietsstand

Die Angaben für **Deutschland** beziehen sich auf die Bundesrepublik Deutschland nach dem Gebietsstand seit dem 3.10.1990.

Die Angaben für das **frühere Bundesgebiet** beziehen sich auf die Bundesrepublik Deutschland nach dem Gebietsstand bis zum 3.10.1990; sie schließen Berlin-West ein.

Die Angaben für die **neuen Länder und Berlin-Ost** beziehen sich auf die Länder Brandenburg, Mecklenburg-Vorpommern, Sachsen, Sachsen-Anhalt, Thüringen sowie auf Berlin-Ost.

## Zeichenerklärung

-	= nichts vorhanden
oder -	= grundsätzliche Änderung innerhalb einer Reihe, die den zeitlichen Vergleich beeinträchtigt
...	= Angabe fällt später an

## Abkürzungen

JD	= Jahresdurchschnitt
Vj	= Vierteljahr
H.v.	= Herstellung von

# 1 Methodische Erläuterungen

## Monatliche Erwerbstätigenrechnungen

Das Statistische Bundesamt publiziert regelmäßig für Zwecke der Arbeitsmarktbeobachtung monatliche, vierteljährliche, halbjährliche und jährliche Ergebnisse der Durchschnittsberechnungen zur Erwerbstätigkeit. Diese Berechnungen sind eng mit den Volkswirtschaftlichen Gesamtrechnungen verzahnt und fügen sich nahtlos in das System der Erwerbstätigenrechnungen ein. In der vorliegenden Veröffentlichung werden monatliche und vierteljährliche Ergebnisse dargestellt. Bei den Erwerbstätigenzahlen handelt es sich um Berechnungen auf der Grundlage aller verfügbarer erwerbsstatistischer Informationen. Dabei ist die überwiegende Zahl der Quellen nach dem Inlandskonzept (Arbeitsortkonzept) abgegrenzt. Die originär nach dem Inlandskonzept berechneten Erwerbstätigenzahlen wurden in dieser Zeitschrift für das frühere Bundesgebiet erstmals im September 1991 veröffentlicht. Seit Jahresbeginn 1995 können auch für die neuen Länder und Berlin-Ost sowie für Gesamtdeutschland nach dem Inlandskonzept abgegrenzte monatliche Erwerbstätigenzahlen bereitgestellt werden. Die gesamtdeutschen Monatszahlen sind in dieser Fachserie - ebenso wie die Vierteljahresergebnisse - zusätzlich in der Abgrenzung nach dem Inländerkonzept dargestellt. Beim Inländerkonzept (Wohnortkonzept) werden alle Erwerbstätigen erfaßt, die im Inland wohnen und einer Erwerbstätigkeit - gleichgültig ob im Inland oder Ausland - nachgehen. Beim Inlandskonzept werden dagegen alle Erwerbstätigen nachgewiesen, die im Inland arbeiten, unabhängig davon, ob sie ihren Wohnsitz im In- oder im Ausland haben. Inlands- und Inländerkonzept unterscheiden sich demnach durch die Berücksichtigung des Pendlersaldos.

Bis einschließlich 1994 wurden für das frühere Bundesgebiet auch nach dem Inländerkonzept abgegrenzte monatsdurchschnittliche Erwerbstätigenzahlen berechnet und veröffentlicht. Die statistische Erfassung der hierfür u.a. benötigten Pendlerzahlen zwischen dem früheren Bundesgebiet und den neuen Ländern und Berlin-Ost erwies sich in der Vergangenheit jedoch bereits als besonders schwierig und mußte durch umfangreiche Schätzungen ergänzt werden. Inzwischen ist - bedingt durch die immer stärker werdende wirtschaftliche Verflechtung der ehemals getrennten Teilgebiete - die für eine hinreichend zuverlässige Schätzung der innerdeutschen Pendlerströme erforderliche Datengrundlage nicht mehr gegeben, so daß ab 1995 auf eine getrennte Berechnung monatsdurchschnittlicher Erwerbstätigenzahlen nach dem Inländerkonzept für das frühere Bundesgebiet und für die neuen Länder und Berlin-Ost verzichtet werden muß.

Bei den Monatsberechnungen ist zu beachten, daß der jeweils aktuellste Wert das Ergebnis einer ersten Schätzung ist, die sich auf die Ergebnisse der sehr kurzfristig vorliegenden Statistik der Beitragszahler nach dem Arbeitsförderungsgesetz (AFG-Beitragszahler), auf neueste Arbeitsmarktdaten sowie auf mathematische Prognoseverfahren stützt. Die zeitlich davorliegenden Werte beruhen auf den Ergebnissen der zumeist monatlich vorliegenden Wirtschaftsbereichsstatistiken, den Ergebnissen der Beschäftigtenstatistik, des Mikrozensus und weiteren statistischen Quellen (u.a. jährliche Personalstandstatistik). Wie bei den Vierteljahresergebnissen ist es auch bei den Monatszahlen erforderlich, die erst später anfallenden Ergebnisse von vierteljährlichen und längerfristigen Erhebungen in die Berechnungen einzuarbeiten. Nach den bisherigen Erfahrungen für das frühere Bundesgebiet waren die Korrekturen der dargestellten Entwicklung aber zumeist relativ gering. Bei den Ergebnissen für die neuen Länder und Berlin-Ost können dagegen aufgrund der größeren Unzulänglichkeiten der verwendeten Ausgangsstatistiken bei späteren Berechnungen noch stärkere Korrekturen auftreten. Für die Berechnung der saisonbereinigten Zahlen verwendet das Statistische Bundesamt in dieser Fachserie in Abstimmung mit der Bundesanstalt für Arbeit und der Deutschen Bundesbank das "Census-X-11-Verfahren".

Weitere methodische Erläuterungen zur Berechnung von durchschnittlichen Erwerbstätigenzahlen können den Beiträgen "Grundzüge der Schätzung monatlicher Erwerbstätigenzahlen" in WiSta 8/1986 und "Erwerbstätige 1970 bis 1989" in WiSta 4/1990 entnommen werden.

## Monatszahlen für Beschäftigte im Produzierenden Gewerbe

In der vorliegenden Veröffentlichung werden die Monatszahlen für Beschäftigte in den Betrieben der Bereiche Bergbau, Verarbeitendes Gewerbe und Baugewerbe nachgewiesen. Diese Ergebnisse basieren auf Meldungen der Betriebe von Unternehmen des Produzierenden Gewerbes mit 20 und mehr Beschäftigten einschl. Handwerk. Die Ergebnisse der Monatsberichte im Bergbau, Verarbeitenden Gewerbe und Baugewerbe werden nach der Klassifikation der Wirtschaftszweige, Ausgabe 1993 (WZ 1993) dargestellt.

Weitere Ergebnisse und Erläuterungen können den Veröffentlichungsreihen der Fachserie 4, Reihe 4 "Bergbau und Verarbeitendes Gewerbe" und Reihe 5 "Baugewerbe" entnommen werden.

## 2 Definitionen

**Erwerbspersonen** sind alle Personen mit Wohnsitz in Deutschland (Inländerkonzept), die eine unmittelbar oder mittelbar auf Erwerb gerichtete Tätigkeit ausüben oder suchen, unabhängig von der Bedeutung des Ertrages dieser Tätigkeit für ihren Lebensunterhalt und ohne Rücksicht auf die von ihnen tatsächlich geleistete oder vertraglich vereinbarte Arbeitszeit. Die Erwerbspersonen setzen sich zusammen aus den Erwerbstätigen und den Arbeitslosen.

**Erwerbstätige** sind alle Personen, die in einem Arbeitsverhältnis stehen (Beamte/Beamtinnen einschl. Soldaten, Angestellte, Arbeiter/-innen und Auszubildende), als Selbständige ein Gewerbe bzw. eine Landwirtschaft betreiben, einen freien Beruf ausüben oder als mithelfende Familienangehörige tätig sind. Der zeitliche Umfang der Tätigkeit spielt für die Zuordnung keine Rolle.

**Beschäftigte im Bergbau, Verarbeitenden Gewerbe und Baugewerbe:** Tätige Inhaber/-innen und alle in einem arbeitsrechtlichen Verhältnis stehenden Betriebsangehörigen (Angestellte, Arbeiter/-innen, Auszubildende) einschl. mithelfender Familienangehöriger, soweit sie mindestens ein Drittel der üblichen Arbeitszeit im Betrieb tätig sind, aber ohne Heimarbeiter/-innen.

**Sozialversicherungspflichtig Beschäftigte:** Arbeiter/-innen, Angestellte und Personen in beruflicher Ausbildung, die in der gesetzlichen Rentenversicherung, Krankenversicherung, Pflegeversicherung und/oder Arbeitslosenversicherung nach dem Arbeitsförderungsgesetz pflichtversichert sind oder für die Beitragsanteile zur gesetzlichen Rentenversicherung gezahlt werden (in der Regel fast 80 % aller Erwerbstätigen). Unberücksichtigt bleiben Beamte/Beamtinnen, Selbständige, mithelfende Familienangehörige sowie alle geringfügig beschäftigten Arbeitnehmer/-innen. Weitere Ergebnisse und Erläuterungen können der Fachserie 1, Reihe 4.2.1 "Struktur der sozialversicherungspflichtig Beschäftigten" entnommen werden.

**Arbeitslose, offene Stellen:** Personen ohne Arbeitsverhältnis (abgesehen von einer geringfügigen Beschäftigung), die sich als Arbeitsuchende beim Arbeitsamt gemeldet haben, die eine Beschäftigung von mindestens 18 Stunden für mehr als 3 Monate suchen, für eine Arbeitsaufnahme sofort zur Verfügung stehen, nicht arbeitsunfähig erkrankt sind und das 65. Lebensjahr noch nicht vollendet haben. Offene Stellen sind Arbeitsplätze, die dem Arbeitsamt von den Betrieben zur Besetzung gemeldet werden.

**Kurzarbeiter/Kurzarbeiterinnen:** Personen, die im Abrechnungszeitraum, in den der Stichtag fällt, Anspruch auf Kurzarbeitergeld hatten.

Weitere Ergebnisse und Erläuterungen zu den Statistiken der Arbeitsvermittlung und Arbeitsberatung sowie zu den Leistungen zur Erhaltung und Schaffung von Arbeitsplätzen können der Sondernummer der Amtlichen Nachrichten der Bundesanstalt für Arbeit "Arbeitsmarkt 1996 - Arbeitsmarktanalyse für die alten und die neuen Bundesländer" - entnommen werden.

**Monatszahlen**  
**1 Entwicklung der Erwerbstätigkeit (Monatsdurchschnitte)**  
**Deutschland\*)**

Jahr Monat	Erwerbstätige Inländer <sup>1)</sup>				Erwerbstätige im Inland <sup>1)</sup>					
	Ursprungswerte <sup>2)</sup>		saisonbereinigte Werte <sup>3)</sup>		Ursprungswerte <sup>2)</sup>		saisonbereinigte Werte <sup>3)</sup>			
	insgesamt	Veränderung gegenüber Vorjahresmonat	insgesamt	Veränderung gegenüber Vormonat	insgesamt	Veränderung gegenüber Vorjahresmonat	insgesamt	Veränderung gegenüber Vormonat		
	1 000	%	1 000		1 000	%	1 000			
1995 Mai	34 742	- 124	- 0,4	34 843	- 50	34 795	- 91	- 0,3	34 884	- 48
1995 Juni	34 807	- 133	- 0,4	34 818	- 25	34 874	- 97	- 0,3	34 860	- 24
1995 Juli	34 735	- 118	- 0,3	34 805	- 13	34 800	- 83	- 0,2	34 848	- 12
1995 August	34 781	- 178	- 0,5	34 768	- 37	34 841	- 148	- 0,4	34 811	- 37
1995 September	35 133	- 202	- 0,6	34 745	- 23	35 194	- 174	- 0,5	34 792	- 19
1995 Oktober	35 062	- 236	- 0,7	34 711	- 34	35 123	- 205	- 0,6	34 763	- 29
1995 November	34 918	- 274	- 0,8	34 678	- 33	34 969	- 248	- 0,7	34 728	- 35
1995 Dezember	34 783	- 294	- 0,8	34 656	- 22	34 821	- 264	- 0,8	34 707	- 21
1996 Januar	34 310	- 371	- 1,1	34 603	- 53	34 326	- 363	- 1,0	34 646	- 61
1996 Februar	34 199	- 464	- 1,3	34 526	- 77	34 212	- 456	- 1,3	34 572	- 74
1996 März	34 238	- 503	- 1,4	34 451	- 75	34 263	- 492	- 1,4	34 502	- 70
1996 April	34 355	- 403	- 1,2	34 486	+ 35	34 402	- 389	- 1,1	34 540	+ 38
1996 Mai	34 385	- 357	- 1,0	34 476	- 10	34 455	- 340	- 1,0	34 534	- 6
1996 Juni	34 427	- 380	- 1,1	34 427	- 49	34 514	- 360	- 1,0	34 486	- 48
1996 Juli	34 349	- 386	- 1,1	34 403	- 24	34 430	- 370	- 1,1	34 459	- 27
1996 August	34 347	- 434	- 1,2	34 328	- 75	34 419	- 422	- 1,2	34 380	- 79
1996 September	34 651	- 482	- 1,4	34 263	- 65	34 714	- 480	- 1,4	34 311	- 69
1996 Oktober	34 562	- 500	- 1,4	34 205	- 58	34 615	- 508	- 1,4	34 249	- 62
1996 November	34 366	- 552	- 1,6	34 123	- 82	34 414	- 555	- 1,6	34 170	- 79
1996 Dezember	34 179	- 604	- 1,7	34 055	- 68	34 216	- 605	- 1,7	34 107	- 63
1997 Januar	33 648	- 662	- 1,9	33 956	- 99	33 669	- 657	- 1,9	34 005	- 102
1997 Februar	33 614	- 585	- 1,7	33 962	+ 6	33 626	- 586	- 1,7	34 009	+ 4
1997 März	33 742	- 496	- 1,4	33 959	- 3	33 760	- 503	- 1,5	34 004	- 5
1997 April	33 810	- 545	- 1,6	33 935	- 24	33 849	- 553	- 1,6	33 982	- 22
1997 Mai	33 822	- 563	- 1,6	33 905	- 30	33 882	- 573	- 1,7	33 953	- 29
1997 Juni	33 906	- 521	- 1,5	33 897	- 8	33 990	- 524	- 1,5	33 951	- 2
1997 Juli	33 813	- 536	- 1,6	33 857	- 40	33 898	- 532	- 1,5	33 916	- 35
1997 August	33 855	- 492	- 1,4	33 833	- 24	33 939	- 480	- 1,4	33 896	- 20
1997 September	34 194	- 457	- 1,3	33 812	- 21	34 268	- 446	- 1,3	33 871	- 25
1997 Oktober	34 152	- 410	- 1,2	33 798	- 14	34 219	- 396	- 1,1	33 856	- 15
1997 November	34 046	- 320	- 0,9	33 804	+ 6	34 099	- 315	- 0,9	33 856	-
1997 Dezember	33 910	- 269	- 0,8	33 790	- 14	33 937	- 279	- 0,8	33 833	- 23
1998 Januar	33 466	- 182	- 0,5	33 782	- 8	33 487	- 182	- 0,5	33 831	- 2
1998 Februar	33 434	- 180	- 0,5	33 788	+ 6	33 446	- 180	- 0,5	33 835	+ 4

**Früheres Bundesgebiet/Neue Länder und Berlin-Ost\*)**

Jahr Monat	Erwerbstätige im Inland <sup>1)</sup>									
	früheres Bundesgebiet				neue Länder und Berlin-Ost					
	Ursprungswerte <sup>2)</sup>		saisonbereinigte Werte <sup>3)</sup>		Ursprungswerte <sup>2)</sup>		saisonbereinigte Werte <sup>3)</sup>			
	insgesamt	Veränderung gegenüber Vorjahresmonat	insgesamt	Veränderung gegenüber Vormonat	insgesamt	Veränderung gegenüber Vorjahresmonat	insgesamt	Veränderung gegenüber Vormonat		
1 000	%	1 000		1 000	%	1 000				
1995 Mai	28 419	- 200	- 0,7	28 477	- 28	6 376	+ 109	+ 1,7	6 407	- 20
1995 Juni	28 487	- 181	- 0,6	28 463	- 14	6 387	+ 84	+ 1,3	6 397	- 10
1995 Juli	28 421	- 127	- 0,4	28 468	+ 5	6 379	+ 44	+ 0,7	6 360	- 17
1995 August	28 457	- 140	- 0,5	28 451	- 17	6 384	- 8	- 0,1	6 360	- 20
1995 September	28 721	- 177	- 0,6	28 421	- 30	6 473	+ 3	+ 0,0	6 371	+ 11
1995 Oktober	28 662	- 201	- 0,7	28 394	- 27	6 461	- 4	- 0,1	6 369	- 2
1995 November	28 539	- 227	- 0,8	28 366	- 28	6 430	- 21	- 0,3	6 362	- 7
1995 Dezember	28 428	- 214	- 0,7	28 356	- 10	6 393	- 50	- 0,8	6 351	- 11
1996 Januar	28 075	- 254	- 0,9	28 324	- 32	6 251	- 109	- 1,7	6 322	- 29
1996 Februar	28 018	- 290	- 1,0	28 276	- 48	6 194	- 166	- 2,6	6 296	- 26
1996 März	28 081	- 305	- 1,1	28 242	- 34	6 182	- 187	- 2,9	6 260	- 36
1996 April	28 162	- 249	- 0,9	28 254	+ 12	6 240	- 140	- 2,2	6 286	+ 26
1996 Mai	28 194	- 225	- 0,8	28 244	- 10	6 261	- 115	- 1,8	6 290	+ 4
1996 Juni	28 238	- 249	- 0,9	28 205	- 39	6 276	- 111	- 1,7	6 281	- 9
1996 Juli	28 137	- 284	- 1,0	28 170	- 35	6 293	- 86	- 1,3	6 289	+ 8
1996 August	28 121	- 336	- 1,2	28 107	- 63	6 298	- 86	- 1,3	6 273	- 16
1996 September	28 366	- 355	- 1,2	28 069	- 38	6 348	- 125	- 1,9	6 242	- 31
1996 Oktober	28 302	- 360	- 1,3	28 033	- 36	6 313	- 148	- 2,3	6 216	- 26
1996 November	28 158	- 381	- 1,3	27 985	- 48	6 256	- 174	- 2,7	6 185	- 31
1996 Dezember	28 020	- 408	- 1,4	27 951	- 34	6 196	- 197	- 3,1	6 156	- 29
1997 Januar	27 647	- 428	- 1,5	27 907	- 44	6 022	- 229	- 3,7	6 098	- 58
1997 Februar	27 630	- 388	- 1,4	27 899	- 8	5 996	- 198	- 3,2	6 110	+ 12
1997 März	27 742	- 339	- 1,2	27 905	+ 6	6 018	- 164	- 2,7	6 099	- 11
1997 April	27 788	- 374	- 1,3	27 878	- 27	6 061	- 179	- 2,9	6 104	+ 5
1997 Mai	27 819	- 375	- 1,3	27 865	- 13	6 063	- 198	- 3,2	6 088	- 16
1997 Juni	27 910	- 328	- 1,2	27 871	+ 6	6 080	- 196	- 3,1	6 080	- 8
1997 Juli	27 834	- 303	- 1,1	27 859	- 12	6 064	- 229	- 3,6	6 057	- 23
1997 August	27 890	- 231	- 0,8	27 871	+ 12	6 049	- 249	- 4,0	6 025	- 32
1997 September	28 153	- 213	- 0,8	27 859	- 12	6 115	- 233	- 3,7	6 012	- 13
1997 Oktober	28 125	- 177	- 0,6	27 857	- 2	6 094	- 219	- 3,5	5 999	- 13
1997 November	28 040	- 118	- 0,4	27 867	+ 10	6 059	- 197	- 3,1	5 989	- 10
1997 Dezember	27 922	- 98	- 0,3	27 856	- 11	6 015	- 181	- 2,9	5 977	- 12
1998 Januar	27 598	- 49	- 0,2	27 864	+ 8	5 889	- 133	- 2,2	5 967	- 10
1998 Februar	27 596	- 34	- 0,1	27 868	+ 4	5 850	- 146	- 2,4	5 967	-

\*) Bei den für Deutschland ab Juni 1993 berechneten Monatsergebnissen können aufgrund der im Vergleich zum früheren Bundesgebiet ungünstigeren Datenlage in den neuen Ländern bei späteren Berechnungen noch stärkere Korrekturen auftreten.

1) Die Erwerbstätigenangaben nach dem Inländer- und dem Inlandskonzept unterscheiden sich durch den Saldo der Ein- und Auspendler.  
2) Ab Januar 1998 neu berechnet.  
3) Census X-11-Verfahren, Optionsteuerung gemäß Absprache mit der Deutschen Bundesbank.

**Monatszahlen**  
**1 Entwicklung der Erwerbstätigkeit (Monatsdurchschnitte)**  
 Früheres Bundesgebiet (Lange Reihe)

Jahr Monat	Erwerbstätige im Inland <sup>1)</sup>				Jahr Monat	Erwerbstätige im Inland <sup>1)</sup>					
	Ursprungswerte <sup>2)</sup>		saisonbereinigte Werte <sup>3)</sup>			Ursprungswerte <sup>2)</sup>		saisonbereinigte Werte <sup>3)</sup>			
	insgesamt	Veränderung gegenüber Vorjahresmonat	insgesamt	Veränderung gegenüber Vormonat		insgesamt	Veränderung gegenüber Vorjahresmonat	insgesamt	Veränderung gegenüber Vormonat		
	1 000	%	1 000			1 000	%	1 000			
1989 Jan. ....	27 246	+ 356	+ 1,3	27 479	+ 65	1994 Jan. ....	28 543	- 488	- 1,7	28 760	- 20
Febr. ....	27 309	+ 393	+ 1,5	27 522	+ 43	Febr. ....	28 546	- 460	- 1,6	28 754	- 6
März ....	27 396	+ 424	+ 1,6	27 552	+ 30	März ....	28 582	- 450	- 1,6	28 718	- 36
April ....	27 489	+ 400	+ 1,5	27 578	+ 26	April ....	28 600	- 422	- 1,5	28 692	- 26
Mai .....	27 555	+ 352	+ 1,3	27 579	+ 1	Mai .....	28 619	- 369	- 1,3	28 683	- 9
Juni .....	27 681	+ 403	+ 1,5	27 660	+ 81	Juni .....	28 668	- 367	- 1,3	28 653	- 30
Juli .....	27 581	+ 380	+ 1,4	27 662	+ 2	Juli .....	28 548	- 349	- 1,2	28 614	- 39
Aug. ....	27 711	+ 415	+ 1,5	27 711	+ 49	Aug. ....	28 597	- 324	- 1,1	28 602	- 12
Sept. ....	28 003	+ 357	+ 1,3	27 724	+ 13	Sept. ....	28 898	- 293	- 1,0	28 598	- 4
Okt. ....	27 990	+ 344	+ 1,2	27 722	- 2	Okt. ....	28 863	- 224	- 0,8	28 601	+ 3
Nov. ....	27 977	+ 416	+ 1,5	27 814	+ 92	Nov. ....	28 766	- 202	- 0,7	28 595	- 6
Dez. ....	27 958	+ 524	+ 1,9	27 944	+ 130	Dez. ....	28 642	- 204	- 0,7	28 571	- 24
1990 Jan. ....	27 896	+ 650	+ 2,4	28 104	+ 160	1995 Jan. ....	28 329	- 214	- 0,7	28 564	- 7
Febr. ....	27 992	+ 683	+ 2,5	28 185	+ 81	Febr. ....	28 308	- 238	- 0,8	28 545	- 19
März ....	28 124	+ 728	+ 2,7	28 249	+ 64	März ....	28 386	- 196	- 0,7	28 537	- 8
April ....	28 275	+ 786	+ 2,9	28 360	+ 111	April ....	28 411	- 189	- 0,7	28 505	- 32
Mai .....	28 338	+ 783	+ 2,8	28 370	+ 10	Mai .....	28 419	- 200	- 0,7	28 477	- 28
Juni .....	28 413	+ 732	+ 2,6	28 401	+ 31	Juni .....	28 487	- 181	- 0,6	28 463	- 14
Juli .....	28 413	+ 832	+ 3,0	28 507	+ 106	Juli .....	28 421	- 127	- 0,4	28 468	+ 5
Aug. ....	28 574	+ 863	+ 3,1	28 584	+ 77	Aug. ....	28 457	- 140	- 0,5	28 451	- 17
Sept. ....	28 900	+ 897	+ 3,2	28 622	+ 38	Sept. ....	28 721	- 177	- 0,6	28 421	- 30
Okt. ....	28 952	+ 962	+ 3,4	28 692	+ 70	Okt. ....	28 662	- 201	- 0,7	28 394	- 27
Nov. ....	28 964	+ 987	+ 3,5	28 808	+ 116	Nov. ....	28 539	- 227	- 0,8	28 366	- 28
Dez. ....	28 907	+ 949	+ 3,4	28 881	+ 73	Dez. ....	28 428	- 214	- 0,7	28 356	- 10
1991 Jan. ....	28 753	+ 857	+ 3,1	28 947	+ 66	1996 Jan. ....	28 075	- 254	- 0,9	28 324	- 32
Febr. ....	28 807	+ 815	+ 2,9	28 989	+ 42	Febr. ....	28 018	- 290	- 1,0	28 276	- 48
März ....	28 903	+ 779	+ 2,8	29 020	+ 31	März ....	28 081	- 305	- 1,1	28 242	- 34
April ....	29 056	+ 781	+ 2,8	29 141	+ 121	April ....	28 162	- 249	- 0,9	28 254	+ 12
Mai .....	29 106	+ 768	+ 2,7	29 149	+ 8	Mai .....	28 194	- 225	- 0,8	28 244	- 10
Juni .....	29 165	+ 752	+ 2,6	29 161	+ 12	Juni .....	28 238	- 249	- 0,9	28 205	- 39
Juli .....	29 107	+ 694	+ 2,4	29 206	+ 45	Juli .....	28 137	- 284	- 1,0	28 170	- 35
Aug. ....	29 194	+ 620	+ 2,2	29 207	+ 1	Aug. ....	28 121	- 336	- 1,2	28 107	- 63
Sept. ....	29 575	+ 675	+ 2,3	29 292	+ 85	Sept. ....	28 366	- 355	- 1,2	28 069	- 38
Okt. ....	29 587	+ 635	+ 2,2	29 335	+ 43	Okt. ....	28 302	- 360	- 1,3	28 033	- 36
Nov. ....	29 540	+ 576	+ 2,0	29 384	+ 49	Nov. ....	28 158	- 381	- 1,3	27 985	- 48
Dez. ....	29 475	+ 568	+ 2,0	29 432	+ 48	Dez. ....	28 020	- 408	- 1,4	27 951	- 34
1992 Jan. ....	29 300	+ 547	+ 1,9	29 494	+ 62	1997 Jan. ....	27 647	- 428	- 1,5	27 907	- 44
Febr. ....	29 335	+ 528	+ 1,8	29 516	+ 22	Febr. ....	27 630	- 388	- 1,4	27 899	- 8
März ....	29 403	+ 500	+ 1,7	29 521	+ 5	März ....	27 742	- 339	- 1,2	27 905	+ 6
April ....	29 435	+ 379	+ 1,3	29 522	+ 1	April ....	27 788	- 374	- 1,3	27 878	- 27
Mai .....	29 433	+ 327	+ 1,1	29 490	- 32	Mai .....	27 819	- 375	- 1,3	27 865	- 13
Juni .....	29 500	+ 335	+ 1,1	29 496	+ 6	Juni .....	27 910	- 328	- 1,2	27 871	+ 6
Juli .....	29 395	+ 288	+ 1,0	29 490	- 6	Juli .....	27 834	- 303	- 1,1	27 859	- 12
Aug. ....	29 445	+ 251	+ 0,9	29 460	- 30	Aug. ....	27 890	- 231	- 0,8	27 871	+ 12
Sept. ....	29 729	+ 154	+ 0,5	29 434	- 26	Sept. ....	28 153	- 213	- 0,8	27 859	- 12
Okt. ....	29 635	+ 48	+ 0,2	29 385	- 49	Okt. ....	28 125	- 177	- 0,6	27 857	- 2
Nov. ....	29 508	- 32	- 0,1	29 348	- 37	Nov. ....	28 040	- 118	- 0,4	27 867	+ 10
Dez. ....	29 366	- 109	- 0,4	29 308	- 40	Dez. ....	27 922	- 98	- 0,3	27 856	- 11
1993 Jan. ....	29 031	- 269	- 0,9	29 236	- 72	1998 Jan. ....	27 598	- 49	- 0,2	27 864	+ 8
Febr. ....	29 006	- 329	- 1,1	29 196	- 40	Febr. ....	27 596	- 34	- 0,1	27 868	+ 4
März ....	29 032	- 371	- 1,3	29 157	- 39						
April ....	29 022	- 413	- 1,4	29 111	- 46						
Mai .....	28 988	- 445	- 1,5	29 053	- 58						
Juni .....	29 035	- 465	- 1,6	29 027	- 26						
Juli .....	28 897	- 498	- 1,7	28 979	- 48						
Aug. ....	28 921	- 524	- 1,8	28 931	- 48						
Sept. ....	29 191	- 538	- 1,8	28 893	- 38						
Okt. ....	29 087	- 548	- 1,8	28 836	- 57						
Nov. ....	28 968	- 540	- 1,8	28 804	- 32						
Dez. ....	28 846	- 520	- 1,8	28 780	- 24						

1) Die Erwerbstätigenangaben nach dem Inländer- und dem Inlandskonzept unterscheiden sich durch den Saldo der Ein- und Auspendler.

2) Ab Januar 1998 neu berechnet.

3) Census X-11-Verfahren, Optionssteuerung gemäß Absprache mit der Deutschen Bundesbank.



**Monatszahlen**  
**2 Beschäftigte im Bergbau, Verarbeitenden Gewerbe und im Baugewerbe\*)**  
**Deutschland**

Jahr Monat	Insgesamt	Bergbau u. Gew. v. Steinen u. Erden	Verarbeitendes Gewerbe					
			zusammen	davon				
				Ernährungsge- werbe und Tabakverar- beitung	Textil- u. Bekleidungs- gewerbe, Ledergewerbe	Holzgewerbe (oh. H. v. Möbeln)	Papier-, Verlags- u. Druckgewerbe	Kokerei, Mine- raölverarbei- tung, H. v. Brutstoffen, Chemische Industrie
Anzahl								
1995 JD	-	185 700	6 593 210	539 153	291 124	126 400	421 674	562 727
1996 JD	8 276 965	166 707	6 356 628	531 907	264 270	120 199	414 204	542 221
1997 JD	7 986 906	147 969	6 163 150	515 676	244 823	115 793	406 367	523 381
1997 März	7 978 654	149 718	6 159 643	511 594	247 713	115 146	407 025	530 108
April	-	149 866	6 146 560	510 278	246 046	115 464	405 225	528 285
Mai	-	149 456	6 134 739	510 532	244 747	115 445	404 936	526 148
Juni	8 004 473	148 925	6 147 318	513 554	244 360	115 653	404 997	527 035
Juli	-	147 303	6 166 203	518 031	243 580	116 098	405 176	516 122
August	-	147 090	6 183 841	522 504	243 978	116 554	406 709	518 161
September	8 059 008	147 252	6 192 638	523 202	243 694	116 938	407 581	520 861
Oktober	-	146 154	6 175 077	518 957	242 580	116 124	407 227	518 628
November	-	145 361	6 166 634	516 553	242 190	115 653	406 633	517 501
Dezember	7 921 437	144 267	6 138 732	511 505	240 799	114 761	406 034	516 280
1998 Januar	-	139 823	6 204 240	555 604	238 930	115 686	402 954	505 868
Februar	-	138 949	6 205 672	550 589	238 089	115 511	403 492	505 284
Veränderung gegenüber dem Vorjahr in %								
1996 JD	-	- 10,2	- 3,6	- 1,3	- 9,2	- 4,9	- 1,8	- 3,6
1997 JD	- 3,5	- 11,2	- 3,0	- 3,1	- 7,4	- 3,7	- 1,9	- 3,5
1997 März	- 3,8	- 11,3	- 3,8	- 2,7	- 9,1	- 4,9	- 2,1	- 3,2
April	-	- 11,2	- 3,5	- 2,7	- 8,6	- 4,1	- 2,4	- 3,0
Mai	-	- 11,4	- 3,5	- 3,0	- 8,0	- 4,0	- 2,3	- 3,0
Juni	- 3,6	- 11,3	- 3,2	- 3,1	- 7,5	- 3,8	- 2,2	- 2,8
Juli	-	- 11,4	- 2,9	- 3,4	- 7,2	- 3,2	- 2,2	- 4,4
August	-	- 11,4	- 2,7	- 3,6	- 6,4	- 2,8	- 1,9	- 4,1
September	- 3,0	- 11,2	- 2,5	- 3,4	- 5,9	- 2,5	- 1,6	- 3,9
Oktober	-	- 10,9	- 2,2	- 3,6	- 5,7	- 3,1	- 1,4	- 3,7
November	-	- 10,8	- 2,0	- 3,5	- 5,4	- 3,1	- 1,2	- 3,7
Dezember	- 2,5	- 10,7	- 1,8	- 3,3	- 5,2	- 3,1	- 0,9	- 3,7
1998 Januar	-	- 7,1	- 1,1	- 1,3	- 4,2	- 3,3	- 1,0	- 4,9
Februar	-	- 7,0	- 1,0	- 1,9	- 4,3	- 2,8	- 1,3	- 4,5

Jahr Monat	Verarbeitendes Gewerbe						Vorbereitende Bauteilen- arbeiten; Hoch- und Tiefbau	Bauinstallation; Sonstiges Baugewerbe usw. <sup>1)</sup>
	davon							
	H. v. Gummi- u. Kunststoff- waren, Glas- gewerbe, Keramik, Ver- arb. v. Steinen u. Erden	Metallerzg. u. -bearb., H. v. Metallerzeug- nissen	Maschinenbau	H. v. Büro- masch., Dv.-Gerät. u. -einr., Elektrotech. usw.	Fahrzeugbau	H. v. Möbeln, Schmuck, Mu- sikinstr. usw., Recycling		
Anzahl								
1995 JD	646 240	891 158	1 044 407	937 028	871 467	261 832	1 411 771	-
1996 JD	616 594	853 390	1 021 071	895 205	846 504	251 065	1 311 672	441 958
1997 JD	599 973	829 822	981 552	856 505	849 348	239 910	1 221 331	454 456
1997 März	594 937	825 795	983 509	858 962	843 105	241 749	1 213 837	455 456
April	596 704	825 114	979 995	858 898	840 056	240 495	1 253 930	-
Mai	597 494	823 705	977 753	852 916	841 113	239 950	1 257 162	-
Juni	600 427	826 478	976 359	853 682	845 353	239 440	1 254 566	453 664
Juli	604 136	831 538	978 919	856 217	857 330	239 056	1 251 688	-
August	607 251	835 112	981 784	857 307	855 809	238 672	1 255 989	-
September	606 409	836 013	984 347	856 785	856 946	239 862	1 256 321	462 801
Oktober	605 016	832 638	984 067	854 034	856 441	239 365	1 239 217	-
November	603 929	832 190	983 031	853 115	856 644	239 195	1 224 896	-
Dezember	599 293	828 708	978 387	850 509	854 691	237 765	1 192 512	445 901
1998 Januar	593 168	853 804	979 270	861 837	859 042	238 077	1 111 139	-
Februar	593 411	854 857	980 057	861 682	864 828	237 872	1 077 952	-
Veränderung gegenüber dem Vorjahr in %								
1996 JD	- 4,6	- 4,2	- 2,2	- 4,5	- 2,9	- 4,1	- 7,1	-
1997 JD	- 2,7	- 2,8	- 3,8	- 4,0	+ 0,4	- 4,4	- 6,9	+ 2,8
1997 März	- 3,7	- 4,0	- 4,7	- 5,0	- 0,7	- 5,5	- 5,8	+ 4,7
April	- 3,5	- 3,5	- 4,5	- 4,4	- 0,7	- 5,3	- 6,1	-
Mai	- 3,5	- 3,4	- 4,4	- 4,9	- 0,4	- 4,9	- 6,7	-
Juni	- 2,9	- 3,0	- 4,3	- 4,5	+ 0,1	- 4,4	- 6,7	+ 3,0
Juli	- 2,6	- 2,6	- 3,7	- 4,0	+ 0,9	- 4,0	- 6,6	-
August	- 2,1	- 2,2	- 3,5	- 3,8	+ 1,0	- 3,9	- 6,7	-
September	- 1,8	- 1,9	- 3,3	- 3,7	+ 1,2	- 3,3	- 6,3	+ 3,0
Oktober	- 1,5	- 1,6	- 2,7	- 3,0	+ 1,3	- 3,0	- 6,3	-
November	- 1,4	- 1,3	- 2,5	- 2,8	+ 1,7	- 3,0	- 6,1	-
Dezember	- 1,2	- 1,1	- 2,4	- 2,4	+ 1,9	- 3,0	- 6,2	+ 2,0
1998 Januar	+ 0,0	+ 0,9	- 1,6	- 1,4	+ 1,7	- 2,9	- 2,9	-
Februar	+ 0,4	+ 1,3	- 1,5	- 1,4	+ 2,1	- 2,7	- 3,1	-

\*) Bergbau und Verarbeitendes Gewerbe: Meldungen der Betriebe von Unternehmen mit im allgemeinen 20 Beschäftigten und mehr einschl. Handwerk. Aufgrund von Korrekturen, die laufend durch das Statistische Bundesamt aufbereitet werden, sind Abweichungen zwischen der Berechnung aus den Monatswerten und den angegebenen Jahresdurchschnitten möglich. Baugewerbe: Bei "Vorbereitende Baustellenarbeiten; Hoch-

und Tiefbau" alle Betriebe, bei "Bauinstallation; Sonstiges Baugewerbe usw." Meldungen der Betriebe mit 20 Beschäftigten und mehr einschl. Handwerk. Klassifikation der Wirtschaftszweige, Ausgabe 1993 (WZ 93). 1) Ab 1997 Angaben auf das Ende des Berichtszeitraumes. Ergebnisse sind mit den Vorjahren nur eingeschränkt vergleichbar, da ein neuer Berichtskreis gebildet wurde.

### Monatszahlen 3 Arbeitslose, Arbeitslosenquoten und arbeitsmarktpolitische Instrumente\*) Deutschland

Jahr Monat	Arbeitslose	Arbeitslosenquote		Arbeitsmarktpolitische Instrumente <sup>1)</sup>					
		in % aller zivilen <sup>2)</sup> Erwerbspersonen	in % der abhängigen zivilen <sup>3)</sup>	Kurz- arbeiter/ -innen	Teilnehmer/ -innen in beruflicher Weiter- bildung <sup>4)</sup>	Beschäftigte in allgemeinen Arbeits- beschaffungs- maßnahmen <sup>5)</sup>	Beschäftigte mit Produktiven Lohnkosten- zuschuß <sup>6)</sup>	Empfänger von Altersüber- gangegeld <sup>7)</sup>	Bezieher/innen von Leistungen nach § 428 SGB III <sup>8)</sup>
1 000									
1995 JD .....	3 612	9,4	10,4	199	560	276	109	373	152
1996 JD .....	3 965	10,4	11,5	277	546	261	93	187	169
1997 JD .....	4 384	11,4	12,7	183	431	214	88	...	...
1995 September ..	3 521	9,2	10,2	159	538	261	112	310	151
Oktober .....	3 526	9,2	10,2	179	550	256	114	288	150
November .....	3 579	9,3	10,3	211	562	249	114	278	152
Dezember .....	3 791	9,9	10,9	231	550	231	115	264	150
1996 Januar .....	4 159	10,8	12,0	294	545	231	86	254	152
Februar .....	4 270	11,1	12,3	403	546	234	92	243	154
März .....	4 141	10,8	11,9	420	555	244	94	230	155
April .....	3 967	10,4	11,5	390	561	259	95	216	159
Mai .....	3 818	10,0	11,1	303	572	268	97	204	163
Juni .....	3 785	9,9	11,0	275	562	275	96	192	166
Juli .....	3 912	10,2	11,3	225	529	281	93	179	171
August .....	3 902	10,2	11,3	164	519	283	91	168	175
September ..	3 848	10,1	11,2	201	534	281	89	157	177
Oktober .....	3 867	10,1	11,2	231	546	274	88	145	181
November .....	3 842	10,3	11,4	216	541	264	88	134	185
Dezember .....	4 148	10,8	12,0	205	524	244	86	123	186
1997 Januar .....	4 658	12,2	13,5	293	502	241	65	113	192
Februar .....	4 672	12,2	13,5	329	483	241	69	103	194
März .....	4 477	11,7	13,0	286	478	243	72	93	195
April .....	4 347	11,3	12,6	239	467	245	73	83	201
Mai .....	4 256	11,1	12,3	183	452	238	73	73	204
Juni .....	4 222	11,0	12,2	168	431	226	76	63	208
Juli .....	4 354	11,4	12,6	128	398	214	84	53	213
August .....	4 372	11,4	12,7	95	374	202	94	44	216
September ..	4 308	11,2	12,5	111	376	191	105	35	217
Oktober .....	4 290	11,2	12,4	118	377	174	115	27	220
November .....	4 322	11,3	12,5	125	383	159	126	19	222
Dezember .....	4 522	11,8	13,1	120	380	137	133	12	224
1998 Januar .....	4 823	12,6	14,0	146	318	132	104	2	207
Februar .....	4 819	12,6	14,0	172	293	129	110	2	214
März .....	4 623	12,1	13,4	170	309	136	114	2	209
April .....	4 421	11,4	12,7	143	323	153	156	2	211

#### Veränderung gegenüber dem Vorjahr in %

1995 JD .....	- 2,3			- 46,7	- 1,3	+ 10,4	+ 23,8	- 42,5	+ 7,7
1996 JD .....	+ 9,8			+ 39,6	- 2,6	- 5,4	- 14,7	- 49,9	+ 10,6
1997 JD .....	+ 10,6			- 34,1	- 21,0	- 18,1	- 4,4		
1995 September ..	+ 0,8			- 27,8	- 3,1	- 6,9	+ 14,9	- 49,1	+ 5,0
Oktober .....	+ 2,3			- 18,4	- 6,5	- 12,0	+ 14,3	- 51,6	+ 3,6
November .....	+ 4,3			- 1,9	- 7,1	- 15,6	+ 12,2	- 52,5	+ 3,7
Dezember .....	+ 6,5			+ 31,5	- 8,0	- 22,0	+ 11,8	- 53,8	+ 2,6
1996 Januar .....	+ 8,0			+ 40,7	- 5,1	- 20,5	- 7,7	- 51,1	+ 1,1
Februar .....	+ 11,6			+ 64,4	- 2,4	- 18,4	- 8,5	- 50,2	+ 1,1
März .....	+ 12,7			+ 68,0	- 1,8	- 15,1	- 10,7	- 49,2	+ 2,2
April .....	+ 10,1			+ 70,2	- 0,5	- 11,0	- 10,6	- 48,8	+ 3,4
Mai .....	+ 10,3			+ 40,0	- 2,2	- 7,6	- 10,9	- 48,4	+ 5,9
Juni .....	+ 9,5			+ 42,4	- 3,5	- 3,4	- 12,6	- 48,5	+ 7,9
Juli .....	+ 8,9			+ 59,4	- 2,5	+ 0,7	- 16,0	- 48,9	+ 10,5
August .....	+ 9,0			+ 38,7	- 1,4	+ 3,9	- 18,6	- 49,3	+ 13,2
September ..	+ 9,3			+ 26,3	- 0,7	+ 7,7	- 20,8	- 49,4	+ 17,0
Oktober .....	+ 9,7			+ 28,9	- 0,8	+ 7,3	- 22,2	- 49,6	+ 20,4
November .....	+ 10,2			+ 2,2	- 3,7	+ 6,1	- 22,8	- 51,7	+ 21,9
Dezember .....	+ 9,4			- 11,3	- 4,9	+ 5,4	- 25,1	- 53,3	+ 23,4
1997 Januar .....	+ 12,0			- 0,4	- 7,8	+ 4,5	- 23,9	- 55,5	+ 25,8
Februar .....	+ 9,4			- 18,3	- 11,5	+ 3,2	- 24,4	- 57,5	+ 26,4
März .....	+ 8,1			- 31,9	- 13,8	- 0,2	- 23,8	- 59,4	+ 26,1
April .....	+ 9,6			- 38,8	- 16,8	- 5,3	- 23,2	- 61,7	+ 26,4
Mai .....	+ 11,5			- 39,4	- 21,0	- 11,4	- 24,2	- 64,2	+ 25,3
Juni .....	+ 11,6			- 39,1	- 23,2	- 17,8	- 20,4	- 67,2	+ 25,2
Juli .....	+ 11,3			- 43,0	- 24,7	- 23,7	- 9,9	- 70,6	+ 24,7
August .....	+ 12,1			- 42,1	- 27,9	- 28,5	+ 2,5	- 74,1	+ 23,6
September ..	+ 11,9			- 45,0	- 29,6	- 32,1	+ 17,4	- 77,5	+ 22,7
Oktober .....	+ 11,0			- 49,2	- 30,9	- 36,5	+ 29,9	- 81,3	+ 21,6
November .....	+ 9,6			- 41,9	- 29,2	- 39,8	+ 43,2	- 85,7	+ 20,1
Dezember .....	+ 9,0			- 41,5	- 27,4	- 43,7	+ 53,6	- 90,3	+ 20,4
1998 Januar .....	+ 3,5			- 50,2	-	- 45,5	+ 60,0	- 98,2	+ 8,3
Februar .....	+ 3,2			- 47,8	-	- 46,5	+ 59,1	- 98,2	+ 10,0
März .....	+ 3,3			- 40,6	-	- 44,1	+ 58,6	- 98,2	+ 7,2
April .....	+ 1,7			- 39,9	-	- 37,7	+ 113,3	- 98,1	+ 5,2

\*) Ergebnisse der Bundesanstalt für Arbeit.

- 1) Maßnahmen der Bundesanstalt für Arbeit zur Verbesserung des Ausgleiche von Angebot und Nachfrage (Förderung der Erwerbstätigkeit und Minderung der Arbeitslosigkeit).
- 2) Abhängige Erwerbstätige (sozialversicherungspflichtig und geringfügig Beschäftigte, Beamte/Beamtinnen ohne Soldaten), Selbständige, mithelfende Familienangehörige und Arbeitslose.
- 3) Abhängige Erwerbstätige (sozialversicherungspflichtig und geringfügig Beschäftigte, Beamte/Beamtinnen ohne Soldaten) und Arbeitslose.
- 4) Durch die Förderung der beruflichen Weiterbildung werden Qualifikationen geänderten Anforderungen angepaßt. Wegen Änderung des Berichtskreises und der Methodik ab 1998 mit Vorjahreswerten nicht vergleichbar.

- 5) Allgemeine Maßnahmen zur Arbeitsbeschaffung (ABM) bieten schwervermittelbaren Arbeitslosen eine befristete Beschäftigung und verbessern ihre Chance zur beruflichen Wiedereingliederung.
- 6) Mit dem Produktiven Lohnkostenzuschuß - seit April 1998 Strukturangepasungsmaßnahmen - können Tätigkeiten in den Bereichen Umwelt, soziale Dienste oder Jugendhilfe gefördert werden.
- 7) Sollte älteren Arbeitnehmern, die nach der Herstellung der Einheit Deutschlands arbeitslos geworden sind, ermöglichen, die Zeit bis zum Eintritt in die Rente wegen Alters zu überbrücken.
- 8) Bis 1997 § 105c AFG. 58jährige und ältere Arbeitslose können auch Leistungen beziehen, wenn sie für die Arbeitsvermittlung nicht mehr voll verfügbar sind.

**Monatszahlen**  
**4 Arbeitslose, Arbeitslosenquoten, offene Stellen und Arbeitsvermittlungen \*)**

Jahr Monat	Arbeitslose				Arbeitslosenquoten <sup>1)</sup>				Offene Stellen	Arbeits- vermitt- lungen
	Männer	Frauen	insgesamt	darunter Jugendliche unter 20 Jahren	Männer	Frauen	insgesamt	darunter Jugendliche unter 20 Jahren		

**Deutschland**

1 000

1995 JD .....	1 851	1 761	3 612	95	9,6	11,4	10,4	7,9	321	3 269 2)
1996 JD .....	2 112	1 854	3 965	107	11,0	12,1	11,5	9,0	327	3 364 2)
1997 JD .....	2 342	2 042	4 384	114	12,2	13,3	12,7	9,6	337	3 303 2)
1997 April .....	2 348	1 999	4 347	97	12,3	13,0	12,6	8,3	363	283
Mai .....	2 272	1 983	4 256	90	11,9	12,9	12,3	7,6	361	287
Juni .....	2 225	1 998	4 222	98	11,6	13,0	12,2	8,3	367	289
Juli .....	2 270	2 084	4 354	132	11,9	13,5	12,6	11,2	356	317
Aug. ....	2 261	2 111	4 372	144	11,8	13,7	12,7	12,3	355	271
Sept. ....	2 221	2 088	4 308	139	11,6	13,5	12,5	11,8	335	294
Okt. ....	2 204	2 086	4 290	121	11,5	13,5	12,4	10,3	311	289
Nov. ....	2 234	2 087	4 322	112	11,7	13,5	12,5	9,5	304	273
Dez. ....	2 405	2 117	4 522	109	12,6	13,7	13,1	9,3	304	255
1998 Jan. ....	2 640	2 183	4 823	109	13,8	14,2	14,0	9,3	338	229
Febr. ....	2 662	2 157	4 819	111	13,9	14,0	14,0	9,4	394	237
März ....	2 522	2 102	4 623	104	13,2	13,6	13,4	8,8	446	308
April ....	2 370	2 050	4 421	95	12,4	13,0	12,7	8,2	469	314

Veränderung gegenüber dem Vorjahr in %

1995 JD .....	- 0,7	- 4,0	- 2,3	+ 3,0					+ 12,8	+ 2,8
1996 JD .....	+ 14,1	+ 5,2	+ 9,8	+ 12,7					+ 1,9	+ 2,9
1997 JD .....	+ 10,9	+ 10,2	+ 10,6	+ 5,8					+ 3,0	- 1,8
1997 April .....	+ 9,9	+ 9,2	+ 9,6	+ 1,9					- 2,8	- 1,9
Mai .....	+ 12,1	+ 10,7	+ 11,5	+ 2,8					- 0,8	- 12,5
Juni .....	+ 12,2	+ 10,9	+ 11,6	- 2,7					+ 0,2	- 3,4
Juli .....	+ 11,8	+ 10,8	+ 11,3	+ 6,8					+ 1,9	+ 4,5
Aug. ....	+ 11,8	+ 12,4	+ 12,1	+ 11,5					+ 7,1	- 5,5
Sept. ....	+ 11,2	+ 12,7	+ 11,9	+ 15,7					+ 5,2	+ 1,1
Okt. ....	+ 9,6	+ 12,4	+ 11,0	+ 11,0					+ 5,9	- 1,9
Nov. ....	+ 8,0	+ 11,4	+ 9,6	+ 8,4					+ 10,0	+ 0,1
Dez. ....	+ 8,0	+ 10,2	+ 9,0	+ 5,5					+ 12,1	- 1,7
1998 Jan. ....	+ 0,3	+ 7,8	+ 3,5	+ 1,5					+ 13,8	+ 3,6
Febr. ....	+ 0,6	+ 6,6	+ 3,2	+ 0,1					+ 16,4	+ 5,6
März ....	+ 1,8	+ 5,1	+ 3,3	- 0,2					+ 19,8	+ 2,5
April ....	+ 0,9	+ 2,6	+ 1,7	- 2,5					+ 29,2	+ 10,6

**Früheres Bundesgebiet**

1 000

1995 JD .....	1 464	1 101	2 565	75	9,3	9,2	9,3	8,0	267	2 487 2)
1996 JD .....	1 617	1 180	2 796	83	10,4	9,9	10,1	9,0	270	2 554 2)
1997 <sup>3)</sup> JD .....	1 741	1 280	3 021	82	11,2	10,7	11,0	9,2	282	2 501 2)
1997 <sup>3)</sup> April .....	1 750	1 265	3 015	75	11,3	10,5	11,0	8,6	315	214
Mai .....	1 696	1 249	2 944	68	11,0	10,4	10,7	7,8	308	220
Juni .....	1 659	1 248	2 908	72	10,7	10,4	10,6	8,2	307	223
Juli .....	1 689	1 301	2 990	89	10,9	10,8	10,9	10,2	296	244
Aug. ....	1 679	1 313	2 991	95	10,9	10,9	10,9	10,9	294	209
Sept. ....	1 643	1 290	2 933	90	10,6	10,7	10,7	10,3	275	223
Okt. ....	1 633	1 289	2 922	84	10,6	10,7	10,6	9,5	250	219
Nov. ....	1 651	1 291	2 942	80	10,7	10,7	10,7	9,1	241	204
Dez. ....	1 757	1 307	3 065	79	11,4	10,9	11,1	9,0	247	188
1998 <sup>3)</sup> Jan. ....	1 893	1 343	3 235	80	12,2	11,2	11,8	9,1	282	168
Febr. ....	1 890	1 324	3 214	80	12,2	11,0	11,7	9,2	325	178
März ....	1 785	1 290	3 075	76	11,5	10,7	11,2	8,7	362	221
April ....	1 685	1 267	2 952	71	10,9	10,3	10,6	8,2	377	216

Veränderung gegenüber dem Vorjahr in %

1995 JD .....	+ 0,1	+ 0,6	+ 0,3	+ 3,2					+ 14,1	+ 5,6
1996 JD .....	+ 10,4	+ 7,1	+ 9,0	+ 9,4					+ 1,5	+ 2,7
1997 <sup>3)</sup> JD .....	+ 7,7	+ 8,5	+ 8,0	- 1,2					+ 4,1	- 2,1
1997 <sup>3)</sup> April .....	+ 8,5	+ 9,5	+ 8,9	- 2,6					+ 1,2	+ 1,8
Mai .....	+ 9,5	+ 10,0	+ 9,7	- 3,4					+ 2,6	- 9,8
Juni .....	+ 8,9	+ 9,3	+ 9,1	- 5,8					+ 0,7	+ 0,0
Juli .....	+ 8,0	+ 8,4	+ 8,1	- 2,0					+ 1,4	+ 2,8
Aug. ....	+ 7,0	+ 8,5	+ 7,7	+ 1,1					+ 7,3	- 5,7
Sept. ....	+ 5,9	+ 7,8	+ 6,7	+ 2,7					+ 6,2	- 0,1
Okt. ....	+ 4,2	+ 7,3	+ 5,5	+ 2,4					+ 6,3	- 2,9
Nov. ....	+ 2,5	+ 6,3	+ 4,1	+ 1,0					+ 10,0	- 1,1
Dez. ....	+ 2,2	+ 5,3	+ 3,5	- 0,6					+ 11,1	- 2,9
1998 <sup>3)</sup> Jan. ....	- 3,8	+ 4,0	- 0,4	- 2,8					+ 11,8	+ 2,7
Febr. ....	- 3,3	+ 3,0	- 0,8	- 4,2					+ 12,2	+ 4,1
März ....	- 3,1	+ 1,7	- 1,1	- 4,0					+ 14,7	- 0,6
April ....	- 3,7	+ 0,2	- 2,1	- 5,9					+ 19,8	+ 1,0

\*) Ergebnisse der Statistik der Arbeitsvermittlung der Bundesagentur für Arbeit.

1) Arbeitslose in Prozent der abhängigen zivilen Erwerbspersonen (sozialversicherungspflichtig und geringfügig Beschäftigte, Beamte/Beamtinnen und Arbeitslose).

2) Jahressumme.

3) Durch die Neugliederung Berliner Arbeitsämter ab Juli 1997, die sich auf die regionale Zuordnung zwischen dem Bundesgebiet West und dem Bundesgebiet Ost auswirkt, sind die Angaben - die ab Januar 1997 neu berechnet wurden - mit den Werten vor 1997 nur eingeschränkt vergleichbar.

**Monatszahlen**  
**4 Arbeitslose, Arbeitslosenquoten, offene Stellen und Arbeitsvermittlungen\*)**

Jahr Monat	Arbeitslose				Arbeitslosenquoten <sup>1)</sup>				Offene Stellen	Arbeits- vermitt- lungen
	Männer	Frauen	insgesamt	darunter Jugendliche unter 20 Jahren	Männer	Frauen	insgesamt	darunter Jugendliche unter 20 Jahren		
<b>Neue Länder und Berlin-Ost</b>										
1 000										
1995 JD .....	387	660	1 047	20	10,7	19,3	14,9	7,4	55	782 3)
1996 JD .....	495	674	1 169	25	13,7	19,9	16,7	9,0	57	811 3)
1997 <sup>2)</sup> JD .....	602	762	1 364	32	16,6	22,5	19,5	10,9	56	802 3)
1997 <sup>2)</sup> April .....	598	733	1 332	22	16,4	21,7	19,0	7,5	49	69
Mai .....	577	735	1 311	21	15,9	21,7	18,7	7,2	53	67
Juni .....	565	749	1 315	26	15,5	22,2	18,7	8,7	60	66
Juli .....	581	784	1 365	43	16,0	23,2	19,4	14,3	60	73
Aug. ....	582	798	1 381	49	16,0	23,6	19,7	16,4	61	62
Sept. ....	578	797	1 375	49	15,9	23,6	19,6	16,4	59	71
Okt. ....	571	797	1 368	37	15,7	23,6	19,5	12,4	61	69
Nov. ....	583	796	1 380	32	16,0	23,5	19,7	10,6	63	70
Dez. ....	647	809	1 457	30	17,8	23,9	20,8	10,0	57	67
1998 <sup>2)</sup> Jan. ....	748	840	1 588	30	20,6	24,8	22,6	9,9	56	60
Febr. ....	772	833	1 605	30	21,2	24,6	22,9	10,1	68	59
März ....	736	812	1 548	28	20,2	24,0	22,1	9,3	83	87
April ....	685	783	1 469	24	18,8	22,9	20,8	7,9	92	97

Veränderung gegenüber dem Vorjahr in %

1995 JD .....	- 3,6	- 10,9	- 8,3	+ 2,5					+ 7,2	- 5,3
1996 JD .....	+ 27,9	+ 2,1	+ 11,6	+ 25,1					+ 3,7	+ 3,7
1997 <sup>2)</sup> JD .....	+ 21,5	+ 13,1	+ 16,7	+ 29,3					- 2,2	- 1,1
1997 <sup>2)</sup> April .....	+ 14,3	+ 8,8	+ 11,2	+ 20,7					- 22,3	- 11,7
Mai .....	+ 20,4	+ 12,0	+ 15,5	+ 29,6					- 16,8	- 20,4
Juni .....	+ 23,0	+ 13,7	+ 17,5	+ 6,9					- 2,3	- 13,3
Juli .....	+ 24,8	+ 15,0	+ 19,0	+ 31,4					+ 4,7	+ 10,3
Aug. ....	+ 28,1	+ 19,4	+ 22,9	+ 39,2					+ 5,9	- 4,6
Sept. ....	+ 30,0	+ 21,6	+ 25,0	+ 50,7					+ 0,9	+ 5,1
Okt. ....	+ 28,8	+ 21,8	+ 24,6	+ 36,8					+ 4,3	+ 1,5
Nov. ....	+ 27,5	+ 20,7	+ 23,5	+ 32,9					+ 10,0	+ 3,9
Dez. ....	+ 27,6	+ 19,1	+ 22,8	+ 26,0					+ 16,8	+ 1,9
1998 <sup>2)</sup> Jan. ....	+ 10,6	+ 14,5	+ 12,7	+ 15,2					+ 25,1	+ 6,2
Febr. ....	+ 11,4	+ 12,8	+ 12,2	+ 13,5					+ 42,0	+ 10,6
März ....	+ 16,2	+ 10,8	+ 13,3	+ 12,0					+ 48,7	+ 11,3
April ....	+ 14,6	+ 6,8	+ 10,3	+ 8,7					+ 90,0	+ 40,3

\*) Ergebnisse der Statistik der Arbeitsvermittlung der Bundesanstalt für Arbeit.

1) Arbeitslose in Prozent der abhängigen zivilen Erwerbspersonen (sozialversicherungspflichtig und geringfügig Beschäftigte, Beamte/Beamtinnen und Arbeitslose).

2) Durch die Neugliederung Berliner Arbeitsämter ab Juli 1997, die sich auf die regionale Zuordnung zwischen dem Bundesgebiet West und dem Bundesgebiet Ost auswirkt, sind die Angaben - die ab Januar 1997 neu berechnet wurden - mit den Werten vor 1997 nur eingeschränkt vergleichbar.

3) Jahressumme.

**Vierteljahreszahlen**  
**5 Erwerbstätige Inländer nach Wirtschaftsbereichen, Arbeitslose und Erwerbspersonen sowie Nichterwerbspersonen und Bevölkerung in Deutschland\*)**

Gegenstand der Nachweisung	1996				1997			
	1. Vj	2. Vj	3. Vj	4. Vj	1. Vj	2. Vj	3. Vj	4. Vj
1 000								
Erwerbstätige								
Land- und Forstwirtschaft								
Fischerei .....	917	943	957	938	883	911	917	899
Produzierendes Gewerbe .....	11 688	11 677	11 697	11 638	11 205	11 284	11 280	11 311
Handel, Verkehr und Nachrichtenübermittlung .....	6 621	6 611	6 604	6 620	6 514	6 489	6 521	6 556
Übrige Wirtschaftsbereiche .....	15 023	15 158	15 191	15 173	15 066	15 162	15 236	15 269
Insgesamt ...	34 249	34 389	34 449	34 369	33 668	33 846	33 954	34 035
Arbeitslose .....	4 132	3 916	3 877	3 936	4 548	4 317	4 331	4 342
Erwerbspersonen .....	38 381	38 305	38 526	38 305	38 216	38 163	38 285	38 377
Nichterwerbspersonen .....	43 429	43 540	43 598	43 696	...	...	...	...
Bevölkerung .....	81 810	81 845	81 924	82 001	...	...	...	...

Veränderung gegenüber dem Vorjahr in %

Erwerbstätige								
Land- und Forstwirtschaft								
Fischerei .....	- 7,8	- 6,9	- 5,2	- 4,9	- 3,7	- 3,4	- 4,2	- 4,2
Produzierendes Gewerbe .....	- 3,5	- 3,5	- 3,6	- 3,9	- 4,1	- 3,4	- 3,6	- 2,8
Handel, Verkehr und Nachrichtenübermittlung .....	- 1,6	+ 1,4	+ 1,7	+ 1,8	+ 1,6	+ 1,8	- 1,3	- 1,0
Übrige Wirtschaftsbereiche .....	+ 1,0	+ 1,4	+ 1,1	+ 0,6	+ 0,3	+ 0,0	+ 0,3	+ 0,6
Insgesamt ...	- 1,3	- 1,1	- 1,2	- 1,6	- 1,7	- 1,6	- 1,4	- 1,0
Arbeitslose .....	+ 9,8	+ 10,5	+ 9,1	+ 9,7	+ 10,1	+ 10,2	+ 11,7	+ 10,3
Erwerbspersonen .....	- 0,2	- 0,0	- 0,3	- 0,5	- 0,4	- 0,4	- 0,1	+ 0,2
Nichterwerbspersonen .....	+ 0,8	+ 0,6	+ 0,8	+ 0,9	...	...	...	...
Bevölkerung .....	+ 0,3	+ 0,3	+ 0,3	+ 0,2	...	...	...	...

\*) Vierteljahresdurchschnittszahlen für Erwerbstätige und Erwerbspersonen sowie Quartalsdurchschnitte der registrierten Arbeitslosen aus den Ergebnissen der Statistik der Arbeitsvermittlung der Bundesanstalt für Arbeit, der Nichterwerbspersonen und der Bevölkerung. - Systematik der Wirtschaftszweige, Ausgabe 1979, Fassung für die Berufszählung.

Vierteljahreszahlen  
**6 Sozialversicherungspflichtig Beschäftigte nach Wirtschaftsabteilungen\*)**

Wirtschaftsabteilung <sup>1)</sup>	1995		1996				1997	
	3. Vj	4. Vj	1. Vj	2. Vj	3. Vj	4. Vj	1. Vj	2. Vj
<b>Früheres Bundesgebiet</b> 1 000								
Land- und Forstwirtschaft, Tierhaltung und Fischerei .....	207,3	180,3	184,4	200,0	202,8	174,6	186,5	199,6
Energiewirtschaft und Wasserversorgung, Bergbau .....	388,8	383,2	379,6	375,6	373,9	368,9	364,0	360,1
Verarbeitendes Gewerbe (ohne Baugewerbe) <sup>2)</sup> .....	7 551,7	7 430,4	7 327,4	7 280,5	7 301,4	7 182,1	7 117,0	7 108,6
Baugewerbe .....	1 628,0	1 541,2	1 433,7	1 510,7	1 539,9	1 428,6	1 351,9	1 433,7
Handel .....	3 269,0	3 248,5	3 217,6	3 194,3	3 222,6	3 209,5	3 197,6	3 167,8
Verkehr und Nachrichtenübermittlung .....	1 140,6	1 126,6	1 110,8	1 112,1	1 118,6	1 097,3	1 091,1	1 103,6
Kreditinstitute und Versicherungsgewerbe .....	971,6	964,6	956,3	949,1	958,9	951,5	944,8	939,2
Dienstleistungen, soweit anderweitig nicht genannt .....	5 668,8	5 650,8	5 653,5	5 697,3	5 770,7	5 693,5	5 710,6	5 784,3
Organisationen ohne Erwerbscharakter und private Haushalte .....	608,0	614,6	615,5	617,3	625,1	627,1	629,7	623,3
Gebietskörperschaften und Sozialversicherung .....	1 418,5	1 407,5	1 407,1	1 407,3	1 411,4	1 393,9	1 381,1	1 376,0
<b>Insgesamt</b> .....	<b>22 852,5</b>	<b>22 547,7</b>	<b>22 285,8</b>	<b>22 344,1</b>	<b>22 525,3</b>	<b>22 126,9</b>	<b>21 974,3</b>	<b>22 096,1</b>
Veränderung gegenüber dem Vorjahr in %								
Land- und Forstwirtschaft, Tierhaltung und Fischerei .....	- 4,7	- 6,6	- 8,1	- 4,4	- 2,2	- 3,2	+ 1,1	- 0,2
Energiewirtschaft und Wasserversorgung, Bergbau .....	- 3,2	- 3,6	- 3,2	- 3,5	- 3,8	- 3,7	- 4,1	- 4,1
Verarbeitendes Gewerbe (ohne Baugewerbe) <sup>2)</sup> .....	- 1,9	- 2,1	- 2,7	- 3,0	- 3,3	- 3,3	- 2,9	- 2,4
Baugewerbe .....	- 2,2	- 4,0	- 8,1	- 5,1	- 5,4	- 7,3	- 5,7	- 5,1
Handel .....	- 1,1	- 0,5	- 0,7	- 1,0	- 1,4	- 1,2	- 0,6	- 0,8
Verkehr und Nachrichtenübermittlung .....	- 1,9	- 1,4	- 1,3	- 1,8	- 1,9	- 2,6	- 1,8	- 0,8
Kreditinstitute und Versicherungsgewerbe .....	- 1,4	- 1,2	- 1,0	- 1,0	- 1,3	- 1,4	- 1,2	- 1,0
Dienstleistungen, soweit anderweitig nicht genannt .....	+ 2,3	+ 2,8	+ 2,4	+ 2,4	+ 1,8	+ 0,8	+ 1,0	+ 1,5
Organisationen ohne Erwerbscharakter und private Haushalte .....	+ 2,7	+ 2,8	+ 2,8	+ 3,2	+ 2,8	+ 2,0	+ 2,3	+ 1,0
Gebietskörperschaften und Sozialversicherung .....	- 2,7	- 2,0	- 1,1	- 0,7	- 0,5	- 1,0	- 1,8	- 2,2
<b>Insgesamt</b> .....	<b>- 0,8</b>	<b>- 0,7</b>	<b>- 1,2</b>	<b>- 1,1</b>	<b>- 1,4</b>	<b>- 1,9</b>	<b>- 1,4</b>	<b>- 1,1</b>
<b>Neue Länder und Berlin-Ost</b> 1 000								
Land- und Forstwirtschaft, Tierhaltung und Fischerei .....	178,9	164,2	160,6	172,5	179,3	161,7	164,1	172,3
Energiewirtschaft und Wasserversorgung, Bergbau .....	118,2	116,6	109,4	105,0	102,9	101,6	97,0	95,9
Verarbeitendes Gewerbe (ohne Baugewerbe) <sup>2)</sup> .....	1 057,4	1 042,5	1 008,1	1 010,6	1 025,9	1 007,5	988,2	986,4
Baugewerbe .....	859,6	828,0	746,4	795,9	819,4	772,3	721,4	747,7
Handel .....	607,3	605,5	593,5	592,0	601,8	598,7	582,2	581,1
Verkehr und Nachrichtenübermittlung .....	378,6	371,7	352,5	356,9	354,1	348,0	317,5	331,8
Kreditinstitute und Versicherungsgewerbe .....	104,6	104,5	102,2	101,2	102,5	101,8	101,4	100,7
Dienstleistungen, soweit anderweitig nicht genannt .....	1 427,8	1 429,2	1 409,4	1 429,1	1 439,3	1 415,6	1 402,6	1 413,5
Organisationen ohne Erwerbscharakter und private Haushalte .....	206,4	208,7	205,2	207,9	210,2	209,2	204,0	195,8
Gebietskörperschaften und Sozialversicherung .....	653,9	638,5	621,6	623,8	618,8	582,0	559,7	558,0
<b>Insgesamt</b> .....	<b>5 592,8</b>	<b>5 509,3</b>	<b>5 308,8</b>	<b>5 394,9</b>	<b>5 454,1</b>	<b>5 298,3</b>	<b>5 138,0</b>	<b>5 183,5</b>
Veränderung gegenüber dem Vorjahr in %								
Land- und Forstwirtschaft, Tierhaltung und Fischerei .....	- 6,1	- 9,6	- 10,9	- 6,2	+ 0,2	- 1,5	+ 2,2	- 0,1
Energiewirtschaft und Wasserversorgung, Bergbau .....	- 10,3	- 8,9	- 9,7	- 11,9	- 12,9	- 12,9	- 11,3	- 8,7
Verarbeitendes Gewerbe (ohne Baugewerbe) <sup>2)</sup> .....	- 0,7	- 1,6	- 3,4	- 2,9	- 3,0	- 3,4	- 2,0	- 2,4
Baugewerbe .....	+ 3,9	+ 0,0	- 8,8	- 4,4	- 4,7	- 6,7	- 3,3	- 6,1
Handel .....	+ 1,7	+ 1,5	+ 0,2	+ 0,1	- 0,9	- 1,1	- 1,9	- 1,8
Verkehr und Nachrichtenübermittlung .....	- 2,6	- 4,6	- 7,5	- 5,7	- 6,5	- 6,4	- 9,9	- 7,0
Kreditinstitute und Versicherungsgewerbe .....	+ 0,1	+ 0,4	- 1,0	- 1,5	- 2,0	- 2,6	- 0,8	- 0,5
Dienstleistungen, soweit anderweitig nicht genannt .....	+ 4,2	+ 3,0	+ 1,6	+ 2,0	+ 0,8	- 1,0	- 0,5	- 1,1
Organisationen ohne Erwerbscharakter und private Haushalte .....	+ 4,0	- 1,6	- 2,0	- 0,7	+ 1,8	+ 0,2	- 0,6	- 5,8
Gebietskörperschaften und Sozialversicherung .....	- 11,6	- 8,2	- 7,2	- 5,8	- 5,4	- 8,8	- 10,0	- 10,5
<b>Insgesamt</b> .....	<b>- 0,4</b>	<b>- 1,3</b>	<b>- 3,6</b>	<b>- 2,3</b>	<b>- 2,5</b>	<b>- 3,8</b>	<b>- 3,2</b>	<b>- 3,9</b>

\*) In der gesetzlichen Kranken-, Pflege-, Renten- und/oder Arbeitslosenversicherung nach dem Arbeitsförderungsgesetz pflichtversicherte Arbeiter/-innen, Angestellte und Auszubildende. - Ergebnisse zum Quartalsende (31.3./30.6./30.9./31.12.).

1) Systematik der Wirtschaftszweige, Fassung für die Berufszählung 1970.  
 2) Einschl. der Personen "Ohne Angabe" der Wirtschaftsabteilung.

Quelle: Bundesanstalt für Arbeit

# Fachserie 1: Bevölkerung und Erwerbstätigkeit

## Reihe 1: Gebiet und Bevölkerung

Die *vierteljährlichen* Berichte (z.T. mit langen Reihen) enthalten aktuelle Angaben über die Eheschließungen, Geborenen und Gestorbenen. Ferner werden die Wanderungen der Deutschen und Ausländer/-innen zwischen den Bundesländern und über die Grenzen des Bundesgebietes sowie fortgeschriebene Einwohnerzahlen (Bevölkerungsbilanz) nach Bundesländern dargestellt.

Im *jährlichen* Bericht (z.T. mit langen Reihen und kreisweiser Gliederung) werden detaillierte Ergebnisse über die Bevölkerungsentwicklung veröffentlicht. Nachgewiesen sind u.a. Grund- und Verhältniszahlen über Eheschließungen und Ehelösungen, Geburten, Gestorbene und Wanderungen. Dabei wird nach einer Vielzahl von Merkmalen, wie Geschlecht, Alter, Familienstand und Staatsangehörigkeit differenziert. Ehelösungen werden nach Art des Urteils, nach Scheidungsgründen, Ehedauer und Kinderzahl der Ehegatten aufgeschlüsselt. Die Gesamtwanderung ist nach Wanderungen über die Grenzen des Bundesgebietes und nach der Binnenwanderung untergliedert. Außerdem werden Modellrechnungen der Bevölkerung gebracht. Zu Vergleichszwecken enthält der Bericht bevölkerungsstatistische Zahlen für das *Ausland*. Nachgewiesen sind u. a. Grund- und Verhältniszahlen über Eheschließungen, Ehelösungen, Geborene und Gestorbene. Darüber hinaus ist auch die Entwicklung der Bevölkerung sowie ihre Zusammensetzung nach Alter und Familienstand dargestellt.

### Sonderbeiträge

#### 1.S.2: Allgemeine Sterbetafel für die Bundesrepublik Deutschland 1986/88 (Gebietsstand vor dem 3.10.1990)

Dieser Bericht enthält ausführliche Erläuterungen der Berechnungsmethode und der Ergebnisse.

#### 1.S.3: Gestorbene nach Alters- und Geburtsjahren sowie Familienstand 1948 bis 1989

Es liegen die Grunddaten über Sterbefälle von 1948 bis 1989 für die Gebietsstände "früheres Bundesgebiet", "ehemalige DDR" sowie als Addition die Ergebnisse für "Deutschland" vor.

## Reihe 2: Ausländische Bevölkerung

Die Ausländer/-innen im Bundesgebiet werden *jährlich* nach Staatsangehörigkeit, Alter, Familienstand, Geschlecht und Aufenthaltsdauer nachgewiesen. Regional wird nach Bundesländern und z.T. nach kreisfreien Städten und Landkreisen differenziert.

## Reihe 3: Haushalte und Familien

In *jährlicher* Folge bringt diese Reihe eine Fülle von Angaben aus dem Mikrozensus über Haushalte und Familien. Sie vermitteln - z.T. in länderweise Gliederung - wichtige Strukturzahlen über Größe und Zusammensetzung der Familien sowie über die soziale und wirtschaftliche Situation der Haushalte.

Außerdem erscheint ab Berichtsjahr 1996 ein *jährlicher Vorbericht* mit Strukturdaten über Haushalte und Familien.

## Reihe 4: Erwerbstätigkeit

### 4.1: Struktur der Erwerbsbevölkerung

#### 4.1.1: Stand und Entwicklung der Erwerbstätigkeit

Diese *Jahresreihe* enthält Ergebnisse des Mikrozensus und informiert über nahezu alle wichtigen Aspekte des Erwerbslebens. Die Erwerbstätigen, Erwerbspersonen und Erwerbslosen werden u.a. in Bezug zur Bevölkerung gesetzt und nach persönlichen und wirtschaftlichen Merkmalen aufgegliedert. Regional wird z.T. nach Regierungsbezirken untergliedert.

#### 4.1.2: Beruf, Ausbildung und Arbeitsbedingungen der Erwerbstätigen

Diese Reihe erscheint in *jährlicher* Folge und weist Ergebnisse vorwiegend aus dem variablen Teil des Mikrozensus nach. U.a. werden Ergebnisse über den Bildungs- und Ausbildungsabschluß der Bevölkerung, über die Zusammenhänge zwischen Erwerbstätigkeit und Ausbildung bzw. zwischen Beruf und Ausbildung sowie über Arbeitsbedingungen und Pendler gebracht.

### 4.2: Sozialversicherungspflichtig Beschäftigte

#### 4.2.1: Struktur der sozialversicherungspflichtig Beschäftigten

*Vierteljährlich* werden in dieser Reihe Ergebnisse über den bezeichneten Personenkreis in tiefer wirtschaftlicher und regionaler Gliederung (bis zur Ebene der Regierungsbezirke) veröffentlicht.

Zusätzlich erscheint *jährlich* - jeweils mit dem Stichtag 30. Juni - ein Bericht mit ausführlichen Ergebnissen zur Struktur dieser Personengruppe. Hierzu zählen insbesondere demographische und erwerbsstatistische Merkmale wie berufliche Tätigkeit, beruflicher Ausbildungsabschluß und Stellung im Beruf. Außerdem werden Kreisergebnisse dargestellt.

#### 4.2.2: Entgelte und Beschäftigungsdauer der sozialversicherungspflichtig Beschäftigten

In *jährlicher* Folge werden in dieser Reihe Ergebnisse über sozialversicherungspflichtig beschäftigten Arbeitnehmer nach dem Bruttoarbeitsentgelt, der Beschäftigungsdauer und weiteren demographischen und sozialen Merkmalen, wie z.B. Alter, Geschlecht, Wirtschaftszweig und Beruf dargestellt.

### 4.3: Erwerbstätigkeit und Arbeitsmarkt

In dieser Reihe werden *monatlich* die wichtigsten kurzfristigen Daten über Erwerbstätigkeit und Arbeitsmarkt dargestellt, wie z.B. die Anzahl der Erwerbstätigen, die der Beschäftigten in ausgewählten Wirtschaftszweigen sowie der Arbeitslosen, offene Stellen und Kurzarbeiter.

### Sonderbeiträge

#### 4.S.1: Berufstätigenerhebung vom 30. November 1990 in den neuen Ländern und Berlin-Ost - Methodik und Ergebnisse -

Diese Sonderveröffentlichung beinhaltet die Ergebnisse der ersten Totalerhebung auf dem Gebiet der fünf neuen Länder und des Ostteils von Berlin nach der Herstellung der Einheit Deutschlands. Vorgestellt werden zudem die zugrunde gelegten Methoden und Systematiken dieser Erhebung.

#### 4.S.2: Erwerbstätigkeit in den neuen Ländern und Berlin-Ost Oktober 1991/Januar 1992

Diese Sonderveröffentlichung weist die Ergebnisse der durchgeführten Mikrozensus-Zusatzerhebungen aus und beleuchtet damit wie der jährlich für die gesamte Bundesrepublik erscheinende Band "Stand und Entwicklung der Erwerbstätigkeit" nahezu alle wichtigen Aspekte des Erwerbslebens.

### Ergebnisse von Einzelveröffentlichungen

#### Wahlen zum Deutschen Bundestag

Heft 1: Ergebnisse und Vergleichszahlen früherer Bundestags-, Europa- und Landtagswahlen sowie Strukturdaten für die Bundestagswahlkreise; Heft 2: Vorläufige Ergebnisse nach Wahlkreisen; Heft 3: Endgültige Ergebnisse nach Wahlkreisen; Heft 4: Wahlbeteiligung und Stimmabgabe der Männer und Frauen nach dem Alter; Heft 5: Textliche Auswertung der Wahlergebnisse; Sonderheft: Die Wahlbewerber für die Wahl zum ... Deutschen Bundestag.

#### Wahl der Abgeordneten des Europäischen Parlaments aus der Bundesrepublik Deutschland

Heft 1: Ergebnisse und Vergleichszahlen früherer Europa-, Bundestags- und Landtagswahlen sowie Strukturdaten für die kreisfreien Städte und Landkreise; Heft 2: Vorläufige Ergebnisse nach kreisfreien Städten und Landkreisen; Heft 3: Endgültige Ergebnisse nach kreisfreien Städten und Landkreisen; Heft 4: Wahlbeteiligung und Stimmabgabe der Männer und Frauen nach dem Alter; Heft 5: Textliche Auswertung der Wahlergebnisse; Sonderheft: Die Wahlbewerber für die Wahl zum Europäischen Parlament aus der Bundesrepublik Deutschland.

### Sonderhefte

#### 40 Jahre Wahlen in der Bundesrepublik Deutschland

Dieses Heft enthält die Ergebnisse der Bundestagswahlen seit 1949, der Landtagswahlen seit 1946 und der Europawahlen seit 1979 nach Ländern. Außerdem beinhaltet es Daten über Wahlbeteiligung und Stimmabgabe nach Alter und Geschlecht.

#### Wahlen 1990 in den neuen Ländern und Berlin-Ost

Dieses Heft enthält eine vergleichbare Darstellung der Ergebnisse der Volkskammerwahl, der Kommunalwahlen, der Landtagswahlen, der Wahl zum Gesamtberliner Abgeordnetenhaus und der Bundestagswahl nach Stadt- und Landkreisen und für Berlin-Ost nach Stadtbezirken.

#### Volkszählung vom 25. Mai 1987

Die Ergebnisse der Volks- und Berufszählung vom 25. Mai 1987 werden in mehreren thematisch gegliederten Heften veröffentlicht. Eine Titelliste steht auf Anforderung zur Verfügung.

### Klassifikationen

Klassifikation der Wirtschaftszweige mit Erläuterungen, Ausgabe 1993

Amtliches Gemeindeverzeichnis für die Bundesrepublik Deutschland, Ausgabe 1987

Amtliche Schlüsselnummern und Bevölkerungsdaten der Gemeinden und Verwaltungsbezirke in der Bundesrepublik Deutschland

Staatsangehörigkeits- und Gebietsschlüssel - Alphabetisches und systematisches Verzeichnis -

Klassifizierung der Berufe (Systematisches und alphabetisches Verzeichnis der Berufsbenennungen)



STATISTISCHES BUNDESAMT  
GUSTAV-STRESEMANN-RING 11  
65189 WIESBADEN

Veröffentlichungen und Prospekte sind durch den Verlag  
METZLER-POESCHEL, Verlagsauslieferung: SFG-Servicecenter  
Fachverlage GmbH, Postfach 4343, 72774 Reutlingen, erhältlich.

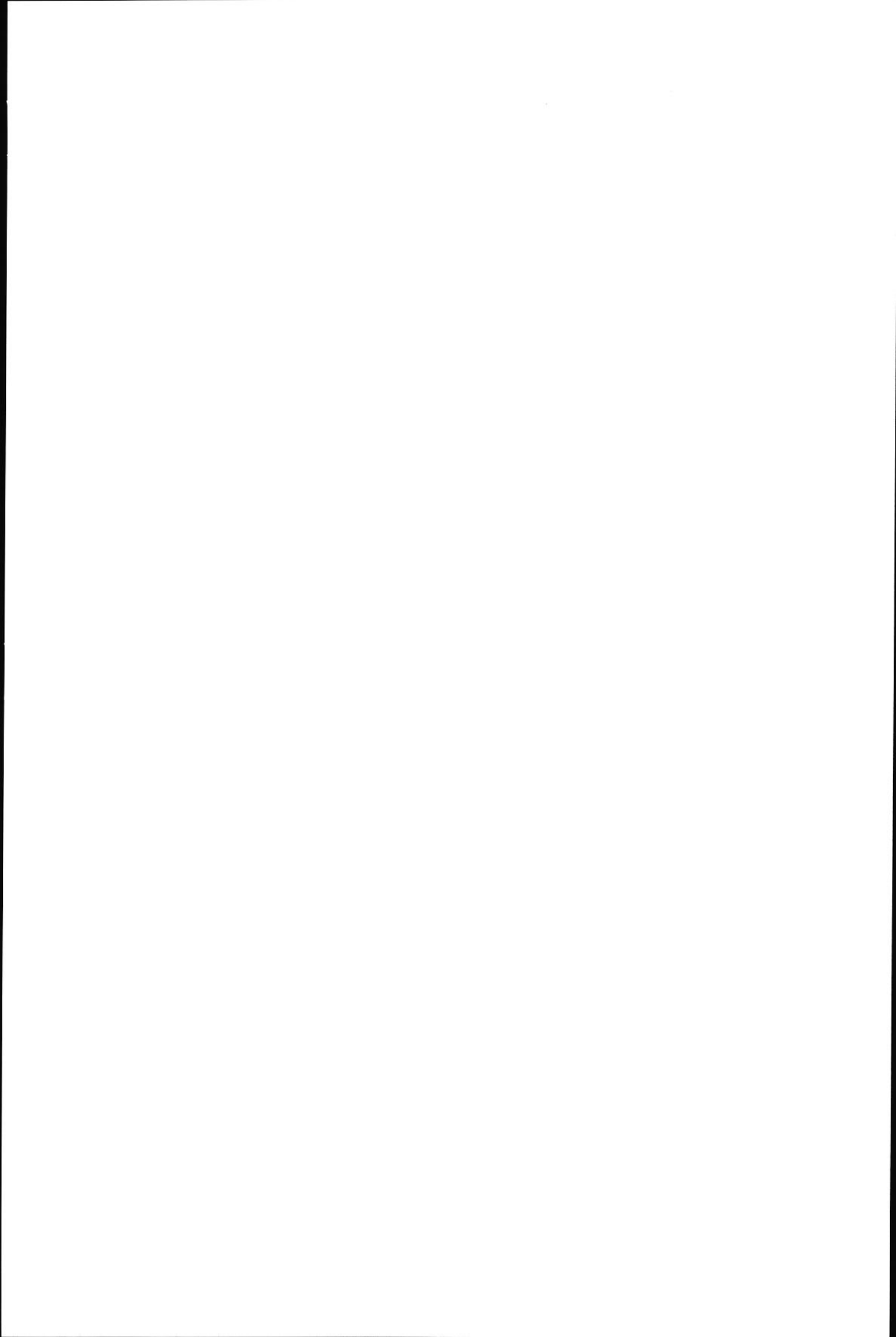

# Das Arbeitsgebiet der Bundesstatistik Ausgabe 1997

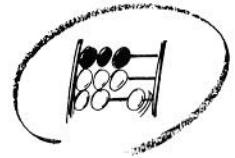

Statistisches Bundesamt

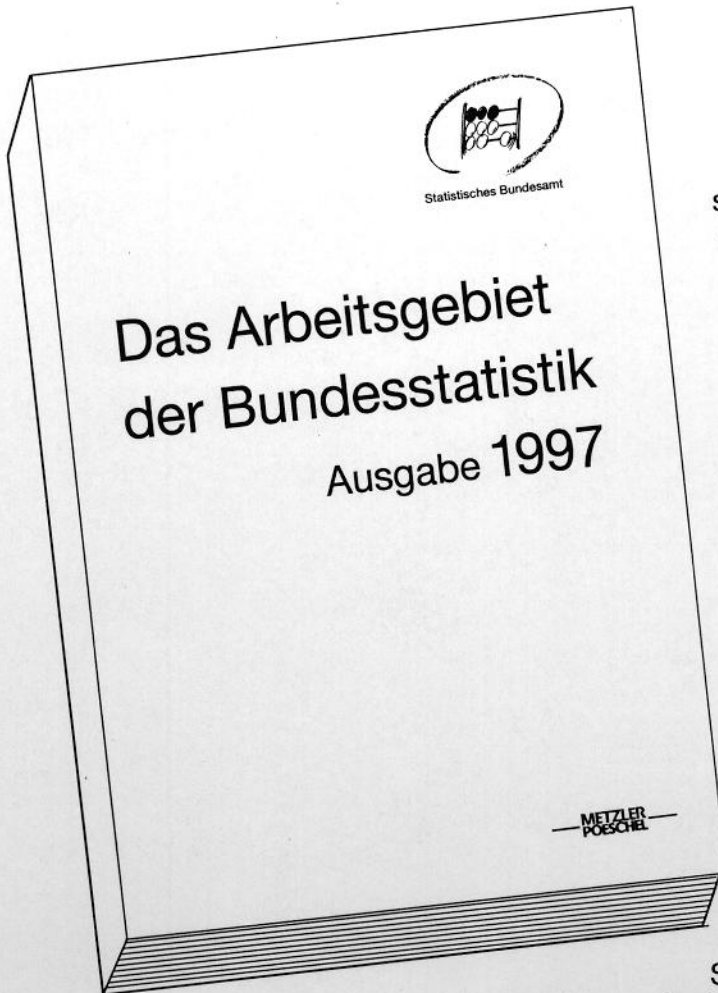

„Das Arbeitsgebiet der Bundesstatistik“, das wichtigste Kompendium über die Bundesstatistik, ist neu erschienen. Es bietet sowohl Informationen über Ziele, Grundlagen, Methoden und Organisation der statistischen Arbeit als auch einen umfangreichen, einheitlich gegliederten Katalog aller Bundesstatistiken.

Diese Ausgabe wurde grundlegend überarbeitet und inhaltlich neu aufgebaut. Zehn Abhandlungen spannen einen umfassenden Bogen über historische und rechtliche Grundlagen der Bundesstatistik, ihre Institutionen, Aufgaben und das Programm und beleuchten die Arbeitsschritte bei der Erstellung von Statistiken. Weitere

Schwerpunkte bilden die Informationsverbreitung und die Veröffentlichung der Ergebnisse sowie die internationale Zusammenarbeit auf dem Gebiet der amtlichen Statistik. Daran anschließend bietet Teil II dieses Bandes wichtige Materialien und Übersichten einschließlich eines kurzgefaßten Verzeichnisses der Statistiken.

417 Seiten, Format 17 x 24 cm, kartoniert, DM 19,80  
Bestell-Nr. 1030100-97900, ISBN 3-8246-0457-4

Erhältlich im Buchhandel oder direkt beim Verlag Metzler-Poeschel,  
Auslieferung SFG-Servicecenter Fachverlage GmbH, Postfach 43 43,  
72774 Reutlingen, Telefon (0 70 71) 93 53 50, Telefax (0 70 71) 3 36 53,  
Internet: <http://www.s-f-g.com>, E-Mail: [staba@s-f-g.com](mailto:staba@s-f-g.com)

**METZLER  
POESCHEL**