

LS

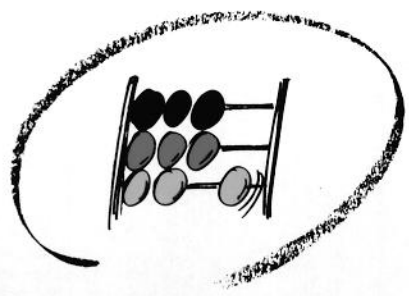

Statistisches Bundesamt

Bevölkerung und Erwerbstätigkeit

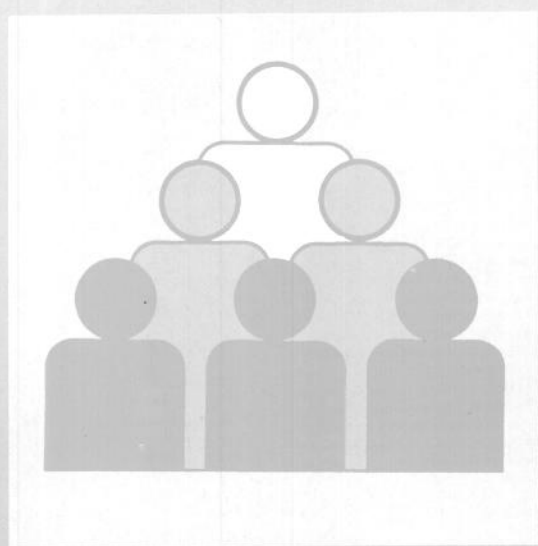

Fachserie **1**

Reihe 4.3

Erwerbstätigkeit und Arbeitsmarkt

Februar 1998



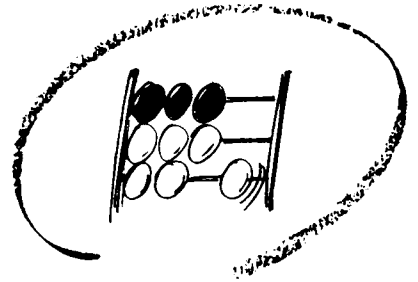

Statistisches Bundesamt

Bevölkerung und Erwerbstätigkeit

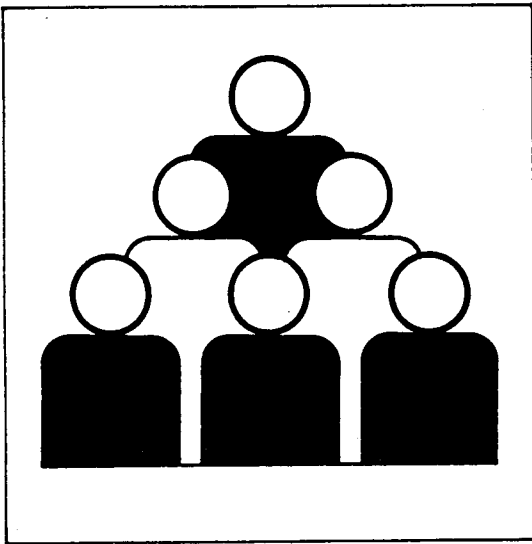

Fachserie **1**

Reihe 4.3

Erwerbstätigkeit und Arbeitsmarkt

Februar 1998

Statistisches Bundesamt
Bibliothek - Dokumentation - Archiv
05-13973

**METZLER
POESCHEL**

Herausgeber: Statistisches Bundesamt, Wiesbaden



Fachliche Informationen zu dieser Veröffentlichung können Sie direkt beim Statistischen Bundesamt erfragen:
Gruppe VIII C, Telefon: 06 11 / 75 26 73 oder Fax: 06 11 / 72 12 56

Verlag: Metzler-Poeschel, Stuttgart

Verlagsauslieferung: SFG – Servicecenter Fachverlage GmbH
Postfach 43 43
72774 Reutlingen
Telefon: 0 70 71 / 93 53 50
Telefax: 0 70 71 / 3 36 53
Internet: <http://www.s-f-g.com>
E-Mail: staba@s-f-g.com

Erscheinungsfolge: monatlich

Erschienen im April 1998

Preis: DM 4,80

Bestellnummer: 2010430 - 98102

Recyclingpapier aus 100 % Altpapier.



Daten aus dieser Veröffentlichung sind auch in unserer Datenbank STATIS-BUND als Zeitreihen gespeichert und können gegen Entgelt via Internet (www.statistik-bund.de/zeitreih/home.htm), auf Diskette, Magnetbandkassette oder CD-ROM bezogen werden.

Nähere Informationen dazu erhalten Sie telefonisch unter:

06 11 / 75 - 27 16 oder - 22 56 oder per Fax unter 06 11 / 72 40 00.



Allgemeine Informationen über das Statistische Bundesamt und sein Datenangebot erhalten Sie:

● im Internet: <http://www.statistik-bund.de>

oder bei unseren Allgemeinen Auskunftsdiensten

65180 Wiesbaden

● Telefon: 06 11 / 75 24 05

● Telefax: 06 11 / 75 33 30

● E-Mail: auskunftsdienst@stba.bund400.de

Zweigstelle Berlin

Postfach 276

10124 Berlin

● Telefon: 030 / 23 24 68 66

● Telefax: 030 / 23 24 68 72

● E-Mail: stba-berlin.infodienst@t-online.de

© Copyright: Statistisches Bundesamt, Wiesbaden 1998
Alle Rechte vorbehalten.

Sämtliche Daten sowie alle Teile der Dokumentation unterliegen dem Urheberrecht. Alle Rechte sind geschützt. Jegliche Vervielfältigung oder Verbreitung, ganz oder teilweise, bedarf der vorherigen Zustimmung.

Inhalt

	Seite
Textteil	
1 Methodische Erläuterungen	4
2 Definitionen	4
Tabellenteil	
Monatszahlen	
1 Entwicklung der Erwerbstätigkeit (Monatsdurchschnitte)	
Deutschland 1995 bis 1998	5
Früheres Bundesgebiet/Neue Länder und Berlin-Ost 1995 bis 1998	5
Früheres Bundesgebiet 1989 bis 1998	6
2 Beschäftigte im Bergbau, Verarbeitenden Gewerbe und im Baugewerbe	
Deutschland 1995 bis 1998	7
3 Arbeitslose, Arbeitslosenquoten und arbeitsmarktpolitische Instrumente	
Deutschland 1995 bis 1998	8
4 Arbeitslose, Arbeitslosenquoten, offene Stellen und Arbeitsvermittlungen	
Deutschland 1995 bis 1998	9
Früheres Bundesgebiet 1995 bis 1998	9
Neue Länder und Berlin-Ost 1995 bis 1998	10
Vierteljahreszahlen	
5 Erwerbstätige Inländer nach Wirtschaftsbereichen, Arbeitslose und Erwerbspersonen sowie Nichterwerbspersonen und Bevölkerung in Deutschland 1996 und 1997	10
6 Sozialversicherungspflichtig Beschäftigte nach Wirtschaftsabteilungen	
Früheres Bundesgebiet 1995 bis 1997	11
Neue Länder und Berlin-Ost 1995 bis 1997	11

Gebietsstand

Die Angaben für **Deutschland** beziehen sich auf die Bundesrepublik Deutschland nach dem Gebietsstand seit dem 3.10.1990.

Die Angaben für das **frühere Bundesgebiet** beziehen sich auf die Bundesrepublik Deutschland nach dem Gebietsstand bis zum 3.10.1990; sie schließen Berlin-West ein.

Die Angaben für die **neuen Länder und Berlin-Ost** beziehen sich auf die Länder Brandenburg, Mecklenburg-Vorpommern, Sachsen, Sachsen-Anhalt, Thüringen sowie auf Berlin-Ost.

Zeichenerklärung

- = nichts vorhanden
- I oder - = grundsätzliche Änderung innerhalb einer Reihe, die den zeitlichen Vergleich beeinträchtigt
- ... = Angabe fällt später an

Abkürzungen

- JD = Jahresdurchschnitt
- Vj = Vierteljahr
- H.v. = Herstellung von

1 Methodische Erläuterungen

Monatliche Erwerbstätigenrechnungen

Das Statistische Bundesamt publiziert regelmäßig für Zwecke der Arbeitsmarktbeobachtung monatliche, vierteljährliche, halbjährliche und jährliche Ergebnisse der Durchschnittsberechnungen zur Erwerbstätigkeit. Diese Berechnungen sind eng mit den Volkswirtschaftlichen Gesamtrechnungen verzahnt und fügen sich nahtlos in das System der Erwerbstätigenrechnungen ein. In der vorliegenden Veröffentlichung werden monatliche und vierteljährliche Ergebnisse dargestellt. Bei den Erwerbstätigenzahlen handelt es sich um Berechnungen auf der Grundlage aller verfügbarer erwerbsstatistischer Informationen. Dabei ist die überwiegende Zahl der Quellen nach dem Inlandskonzept (Arbeitsortkonzept) abgegrenzt. Die originär nach dem Inlandskonzept berechneten Erwerbstätigenzahlen wurden in dieser Zeitschrift für das frühere Bundesgebiet erstmals im September 1991 veröffentlicht. Seit Jahresbeginn 1995 können auch für die neuen Länder und Berlin-Ost sowie für Gesamtdeutschland nach dem Inlandskonzept abgegrenzte monatliche Erwerbstätigenzahlen bereitgestellt werden. Die gesamtdeutschen Monatszahlen sind in dieser Fachserie - ebenso wie die Vierteljahresergebnisse - zusätzlich in der Abgrenzung nach dem Inländerkonzept dargestellt. Beim Inländerkonzept (Wohnortkonzept) werden alle Erwerbstätigen erfaßt, die im Inland wohnen und einer Erwerbstätigkeit - gleichgültig ob im Inland oder Ausland - nachgehen. Beim Inlandskonzept werden dagegen alle Erwerbstätigen nachgewiesen, die im Inland arbeiten, unabhängig davon, ob sie ihren Wohnsitz im In- oder im Ausland haben. Inlands- und Inländerkonzept unterscheiden sich demnach durch die Berücksichtigung des Pendlersaldos.

Bis einschließlich 1994 wurden für das frühere Bundesgebiet auch nach dem Inländerkonzept abgegrenzte monatsdurchschnittliche Erwerbstätigenzahlen berechnet und veröffentlicht. Die statistische Erfassung der hierfür u.a. benötigten Pendlerzahlen zwischen dem früheren Bundesgebiet und den neuen Ländern und Berlin-Ost erwies sich in der Vergangenheit jedoch bereits als besonders schwierig und mußte durch umfangreiche Schätzungen ergänzt werden. Inzwischen ist - bedingt durch die immer stärker werdende wirtschaftliche Verflechtung der ehemals getrennten Teilgebiete - die für eine hinreichend zuverlässige Schätzung der innerdeutschen Pendlerströme erforderliche Datengrundlage nicht mehr gegeben, so daß ab 1995 auf eine getrennte Berechnung monatsdurchschnittlicher Erwerbstätigenzahlen nach dem Inländerkonzept für das frühere Bundesgebiet und für die neuen Länder und Berlin-Ost verzichtet werden muß.

Bei den Monatsberechnungen ist zu beachten, daß der jeweils aktuellste Wert das Ergebnis einer ersten Schätzung ist, die sich auf die Ergebnisse der sehr kurzfristig vorliegenden Statistik der Beitragszahler nach dem Arbeitsförderungsgesetz (AFG-Beitragszahler), auf neueste Arbeitsmarktdaten sowie auf mathematische Prognoseverfahren stützt. Die zeitlich davorliegenden Werte beruhen auf den Ergebnissen der zumeist monatlich vorliegenden Wirtschaftsberichtsstatistiken, den Ergebnissen der Beschäftigtenstatistik, des Mikrozensus und weiteren statistischen Quellen (u.a. jährliche Personalstandstatistik). Wie bei den Vierteljahresergebnissen ist es auch bei den Monatszahlen erforderlich, die erst später anfallenden Ergebnisse von vierteljährlichen und längerfristigen Erhebungen in die Berechnungen einzuarbeiten. Nach den bisherigen Erfahrungen für das frühere Bundesgebiet waren die Korrekturen der dargestellten Entwicklung aber zumeist relativ gering. Bei den Ergebnissen für die neuen Länder und Berlin-Ost können dagegen aufgrund der größeren Unzulänglichkeiten der verwendeten Ausgangsstatistiken bei späteren Berechnungen noch stärkere Korrekturen auftreten. Für die Berechnung der saisonbereinigten Zahlen verwendet das Statistische Bundesamt in dieser Fachserie in Abstimmung mit der Bundesanstalt für Arbeit und der Deutschen Bundesbank das "Census-X-11-Verfahren".

Weitere methodische Erläuterungen zur Berechnung von durchschnittlichen Erwerbstätigenzahlen können den Beiträgen "Grundzüge der Schätzung monatlicher Erwerbstätigenzahlen" in WiSta 8/1986 und "Erwerbstätige 1970 bis 1989" in WiSta 4/1990 entnommen werden.

Monatszahlen für Beschäftigte im Produzierenden Gewerbe

In der vorliegenden Veröffentlichung werden die Monatszahlen für Beschäftigte in den Betrieben der Bereiche Bergbau, Verarbeitendes Gewerbe und Baugewerbe nachgewiesen. Diese Ergebnisse basieren auf Meldungen der Betriebe von Unternehmen des Produzierenden Gewerbes mit 20 und mehr Beschäftigten einschl. Handwerk. Die Ergebnisse der Monatsberichte im Bergbau, Verarbeitendes Gewerbe und Baugewerbe werden nach der Klassifikation der Wirtschaftszweige, Ausgabe 1993 (WZ 1993) dargestellt.

Weitere Ergebnisse und Erläuterungen können den Veröffentlichungsreihen der Fachserie 4, Reihe 4 "Bergbau und Verarbeitendes Gewerbe" und Reihe 5 "Baugewerbe" entnommen werden.

2 Definitionen

Erwerbspersonen sind alle Personen mit Wohnsitz in Deutschland (Inländerkonzept), die eine unmittelbar oder mittelbar auf Erwerb gerichtete Tätigkeit ausüben oder suchen, unabhängig von der Bedeutung des Ertrages dieser Tätigkeit für ihren Lebensunterhalt und ohne Rücksicht auf die von ihnen tatsächlich geleistete oder vertraglich vereinbarte Arbeitszeit. Die Erwerbspersonen setzen sich zusammen aus den Erwerbstätigen und den Arbeitslosen.

Erwerbstätige sind alle Personen, die in einem Arbeitsverhältnis stehen (Beamte/Beamtinnen einschl. Soldaten, Angestellte, Arbeiter/-innen und Auszubildende), als Selbständige ein Gewerbe bzw. eine Landwirtschaft betreiben, einen freien Beruf ausüben oder als mithelfende Familienangehörige tätig sind. Der zeitliche Umfang der Tätigkeit spielt für die Zuordnung keine Rolle.

Beschäftigte im Bergbau, Verarbeitenden Gewerbe und Baugewerbe: Tätige Inhaber/-innen und alle in einem arbeitsrechtlichen Verhältnis stehenden Betriebsangehörigen (Angestellte, Arbeiter/-innen, Auszubildende) einschl. mithelfender Familienangehöriger, soweit sie mindestens ein Drittel der üblichen Arbeitszeit im Betrieb tätig sind, aber ohne Heimarbeiter/-innen.

Sozialversicherungspflichtig Beschäftigte: Arbeiter/-innen, Angestellte und Personen in beruflicher Ausbildung, die in der gesetzlichen Rentenversicherung, Krankenversicherung, Pflegeversicherung und/oder Arbeitslosenversicherung nach dem Arbeitsförderungsgesetz pflichtversichert sind oder für die Beitragsanteile zur gesetzlichen Rentenversicherung gezahlt werden (in der Regel fast 80 % aller Erwerbstätigen). Unberücksichtigt bleiben Beamte/Beamtinnen, Selbständige, mithelfende Familienangehörige sowie alle geringfügig beschäftigten Arbeitnehmer/-innen. Weitere Ergebnisse und Erläuterungen können der Fachserie 1, Reihe 4.2.1 "Struktur der sozialversicherungspflichtig Beschäftigten" entnommen werden.

Arbeitslose, offene Stellen: Personen ohne Arbeitsverhältnis (abgesehen von einer geringfügigen Beschäftigung), die sich als Arbeitsuchende beim Arbeitsamt gemeldet haben, die eine Beschäftigung von mindestens 18 Stunden für mehr als 3 Monate suchen, für eine Arbeitsaufnahme sofort zur Verfügung stehen, nicht arbeitsunfähig erkrankt sind und das 65. Lebensjahr noch nicht vollendet haben. Offene Stellen sind Arbeitsplätze, die dem Arbeitsamt von den Betrieben zur Besetzung gemeldet werden.

Kurzarbeiter/Kurzarbeiterinnen: Personen, die im Abrechnungszeitraum, in den der Stichtag fällt, Anspruch auf Kurzarbeitergeld hatten.

Weitere Ergebnisse und Erläuterungen zu den Statistiken der Arbeitsvermittlung und Arbeitsberatung sowie zu den Leistungen zur Erhaltung und Schaffung von Arbeitsplätzen können der Sondernummer der Amtlichen Nachrichten der Bundesanstalt für Arbeit "Arbeitsmarkt 1996 - Arbeitsmarktanalyse für die alten und die neuen Bundesländer" - entnommen werden.

Monatszahlen
1 Entwicklung der Erwerbstätigkeit (Monatsdurchschnitte)
 Früheres Bundesgebiet (Lange Reihe)

Jahr Monat	Erwerbstätige im Inland ¹⁾				Jahr Monat	Erwerbstätige im Inland ¹⁾					
	Ureprungswerte ²⁾		saisonbereinigte Werte ³⁾			Ureprungswerte ²⁾		saisonbereinigte Werte ³⁾			
	inegesamt	Veränderung gegenüber Vorjahresmonat	inegesamt	Veränderung gegenüber Vormonat		inegesamt	Veränderung gegenüber Vorjahresmonat	inegesamt	Veränderung gegenüber Vormonat		
										1 000	%
1989 Jan. ...	27 246	+ 356	+ 1,3	27 478	+ 64	1994 Jan. ...	28 543	- 488	- 1,7	28 760	- 20
1989 Febr. ...	27 309	+ 393	+ 1,5	27 523	+ 45	1994 Febr. ...	28 546	- 460	- 1,6	28 754	- 6
1989 März ...	27 396	+ 424	+ 1,6	27 552	+ 29	1994 März ...	28 582	- 450	- 1,6	28 718	- 36
1989 April ...	27 489	+ 400	+ 1,5	27 577	+ 25	1994 April ...	28 600	- 422	- 1,5	28 691	- 27
1989 Mai ...	27 555	+ 352	+ 1,3	27 579	+ 2	1994 Mai ...	28 619	- 369	- 1,3	28 683	- 8
1989 Juni ...	27 681	+ 403	+ 1,5	27 660	+ 81	1994 Juni ...	28 668	- 367	- 1,3	28 653	- 30
1989 Juli ...	27 581	+ 380	+ 1,4	27 662	+ 2	1994 Juli ...	28 548	- 349	- 1,2	28 614	- 39
1989 Aug. ...	27 711	+ 415	+ 1,5	27 711	+ 49	1994 Aug. ...	28 597	- 324	- 1,1	28 602	- 12
1989 Sept. ...	28 003	+ 357	+ 1,3	27 724	+ 13	1994 Sept. ...	28 898	- 293	- 1,0	28 598	- 4
1989 Okt. ...	27 990	+ 344	+ 1,2	27 722	- 2	1994 Okt. ...	28 863	- 224	- 0,8	28 601	+ 3
1989 Nov. ...	27 977	+ 416	+ 1,5	27 814	+ 92	1994 Nov. ...	28 766	- 202	- 0,7	28 595	- 6
1989 Dez. ...	27 958	+ 524	+ 1,9	27 944	+ 130	1994 Dez. ...	28 642	- 204	- 0,7	28 571	- 24
1990 Jan. ...	27 896	+ 650	+ 2,4	28 104	+ 160	1995 Jan. ...	28 329	- 214	- 0,7	28 564	- 7
1990 Febr. ...	27 992	+ 683	+ 2,5	28 185	+ 81	1995 Febr. ...	28 308	- 238	- 0,8	28 544	- 20
1990 März ...	28 124	+ 728	+ 2,7	28 249	+ 64	1995 März ...	28 386	- 196	- 0,7	28 536	- 8
1990 April ...	28 275	+ 786	+ 2,9	28 360	+ 111	1995 April ...	28 411	- 189	- 0,7	28 504	- 32
1990 Mai ...	28 338	+ 783	+ 2,8	28 370	+ 10	1995 Mai ...	28 419	- 200	- 0,7	28 477	- 27
1990 Juni ...	28 413	+ 732	+ 2,6	28 401	+ 31	1995 Juni ...	28 487	- 181	- 0,6	28 463	- 14
1990 Juli ...	28 413	+ 832	+ 3,0	28 507	+ 106	1995 Juli ...	28 421	- 127	- 0,4	28 468	+ 5
1990 Aug. ...	28 574	+ 863	+ 3,1	28 584	+ 77	1995 Aug. ...	28 457	- 140	- 0,5	28 451	- 17
1990 Sept. ...	28 900	+ 897	+ 3,2	28 622	+ 38	1995 Sept. ...	28 721	- 177	- 0,6	28 421	- 30
1990 Okt. ...	28 952	+ 962	+ 3,4	28 692	+ 70	1995 Okt. ...	28 662	- 201	- 0,7	28 395	- 26
1990 Nov. ...	28 964	+ 987	+ 3,5	28 808	+ 116	1995 Nov. ...	28 539	- 227	- 0,8	28 367	- 28
1990 Dez. ...	28 907	+ 949	+ 3,4	28 881	+ 73	1995 Dez. ...	28 428	- 214	- 0,7	28 358	- 9
1991 Jan. ...	28 753	+ 857	+ 3,1	28 947	+ 66	1996 Jan. ...	28 075	- 254	- 0,9	28 321	- 37
1991 Febr. ...	28 807	+ 815	+ 2,9	28 989	+ 42	1996 Febr. ...	28 018	- 290	- 1,0	28 275	- 46
1991 März ...	28 903	+ 779	+ 2,8	29 020	+ 31	1996 März ...	28 081	- 305	- 1,1	28 242	- 33
1991 April ...	29 056	+ 781	+ 2,8	29 141	+ 121	1996 April ...	28 162	- 249	- 0,9	28 254	+ 12
1991 Mai ...	29 106	+ 768	+ 2,7	29 149	+ 8	1996 Mai ...	28 194	- 225	- 0,8	28 244	- 10
1991 Juni ...	29 165	+ 752	+ 2,6	29 161	+ 12	1996 Juni ...	28 238	- 249	- 0,9	28 205	- 39
1991 Juli ...	29 107	+ 694	+ 2,4	29 206	+ 45	1996 Juli ...	28 137	- 284	- 1,0	28 170	- 35
1991 Aug. ...	29 194	+ 620	+ 2,2	29 206	-	1996 Aug. ...	28 121	- 336	- 1,2	28 108	- 62
1991 Sept. ...	29 575	+ 675	+ 2,3	29 292	+ 86	1996 Sept. ...	28 366	- 355	- 1,2	28 070	- 38
1991 Okt. ...	29 587	+ 635	+ 2,2	29 335	+ 43	1996 Okt. ...	28 302	- 360	- 1,3	28 034	- 36
1991 Nov. ...	29 540	+ 576	+ 2,0	29 384	+ 49	1996 Nov. ...	28 158	- 381	- 1,3	27 987	- 47
1991 Dez. ...	29 475	+ 568	+ 2,0	29 432	+ 48	1996 Dez. ...	28 020	- 408	- 1,4	27 954	- 33
1992 Jan. ...	29 300	+ 547	+ 1,9	29 494	+ 62	1997 Jan. ...	27 647	- 428	- 1,5	27 899	- 55
1992 Febr. ...	29 335	+ 528	+ 1,8	29 516	+ 22	1997 Febr. ...	27 630	- 388	- 1,4	27 897	- 2
1992 März ...	29 403	+ 500	+ 1,7	29 521	+ 5	1997 März ...	27 742	- 339	- 1,2	27 905	+ 8
1992 April ...	29 435	+ 379	+ 1,3	29 522	+ 1	1997 April ...	27 788	- 374	- 1,3	27 878	- 27
1992 Mai ...	29 433	+ 327	+ 1,1	29 491	- 31	1997 Mai ...	27 819	- 375	- 1,3	27 865	- 13
1992 Juni ...	29 500	+ 335	+ 1,1	29 496	+ 5	1997 Juni ...	27 910	- 328	- 1,2	27 872	+ 7
1992 Juli ...	29 395	+ 288	+ 1,0	29 490	- 6	1997 Juli ...	27 834	- 303	- 1,1	27 860	- 12
1992 Aug. ...	29 445	+ 251	+ 0,9	29 460	- 30	1997 Aug. ...	27 890	- 231	- 0,8	27 873	+ 13
1992 Sept. ...	29 729	+ 154	+ 0,5	29 434	- 26	1997 Sept. ...	28 153	- 213	- 0,8	27 860	- 13
1992 Okt. ...	29 635	+ 48	+ 0,2	29 385	- 49	1997 Okt. ...	28 125	- 177	- 0,6	27 860	-
1992 Nov. ...	29 508	- 32	- 0,1	29 348	- 37	1997 Nov. ...	28 040	- 118	- 0,4	27 871	+ 11
1992 Dez. ...	29 366	- 109	- 0,4	29 308	- 40	1997 Dez. ...	27 922	- 98	- 0,3	27 861	- 10
1993 Jan. ...	29 031	- 269	- 0,9	29 235	- 73	1998 Jan. ...	27 644	- 3	- 0,0	27 899	+ 38
1993 Febr. ...	29 006	- 329	- 1,1	29 195	- 40						
1993 März ...	29 032	- 371	- 1,3	29 156	- 39						
1993 April ...	29 022	- 413	- 1,4	29 111	- 45						
1993 Mai ...	28 988	- 445	- 1,5	29 053	- 58						
1993 Juni ...	29 035	- 465	- 1,6	29 027	- 26						
1993 Juli ...	28 897	- 498	- 1,7	28 979	- 48						
1993 Aug. ...	28 921	- 524	- 1,8	28 931	- 48						
1993 Sept. ...	29 191	- 538	- 1,8	28 894	- 37						
1993 Okt. ...	29 087	- 548	- 1,8	28 836	- 58						
1993 Nov. ...	28 968	- 540	- 1,8	28 804	- 32						
1993 Dez. ...	28 846	- 520	- 1,8	28 780	- 24						

1) Die Erwerbstätigenangaben nach dem Inländer- und dem Inlandskonzept unterscheiden sich durch den Saldo der Ein- und Auspendler.

2) Ab Januar 1998 neu berechnet.

3) Census X-11-Verfahren, Optionsteuerung gemäß Absprache mit der Deutschen Bundesbank.

Monatszahlen
2 Beschäftigte im Bergbau, Verarbeitenden Gewerbe und im Baugewerbe*)
Deutschland

Jahr Monat	Insgesamt	Bergbau u. Gew. v. Steinen u. Erden	Verarbeitendes Gewerbe					
			zusammen	davon				
				Ernährungsge- werbe und Tabakverar- beitung	Textil- u. Bekleidungs- gewerbe, Ledergewerbe	Holzgewerbe (oh. H. v. Möbeln)	Papier-, Verlage- u. Druckgewerbe	Kokerei, Mine- ralverarbei- tung, H. v. Brutstoffen, Chemische Industrie
Anzahl								
1995 JD	-	185 700	6 593 210	539 153	291 124	126 400	421 674	562 727
1996 JD	8 276 965	166 707	6 356 628	531 907	264 270	120 199	414 204	542 221
1997 JD	7 986 906	147 969	6 163 150	515 676	244 823	115 793	406 367	523 381
1997 Februar ...	-	149 493	6 167 633	513 750	248 870	115 394	407 448	529 674
März	7 978 654	149 718	6 159 643	511 594	247 713	115 146	407 025	530 108
April	-	149 866	6 146 560	510 278	246 046	115 464	405 225	528 285
Mai	-	149 456	6 134 739	510 532	244 747	115 445	404 936	526 148
Juni	8 004 473	148 925	6 147 318	513 554	244 360	115 653	404 997	527 035
Juli	-	147 303	6 166 203	518 031	243 580	116 098	405 176	516 122
August	-	147 090	6 183 841	522 504	243 978	116 554	406 709	518 161
September ..	8 059 008	147 252	6 192 638	523 202	243 694	116 938	407 581	520 861
Oktober ...	-	146 154	6 175 077	518 957	242 580	116 124	407 227	518 628
November ..	-	145 361	6 166 634	516 553	242 190	115 653	406 633	517 501
Dezember ..	7 921 437	144 267	6 138 732	511 505	240 799	114 761	406 034	516 280
1998 Januar	-	139 823	6 204 240	555 604	238 930	115 686	402 954	505 868
Veränderung gegenüber dem Vorjahr in %								
1996 JD	-	- 10,2	- 3,6	- 1,3	- 9,2	- 4,9	- 1,8	- 3,6
1997 JD	- 3,5	- 11,2	- 3,0	- 3,1	- 7,4	- 3,7	- 1,9	- 3,5
1997 Februar ...	-	- 11,5	- 3,9	- 2,6	- 9,2	- 5,0	- 2,5	- 3,3
März	- 3,8	- 11,3	- 3,8	- 2,7	- 9,1	- 4,9	- 2,1	- 3,2
April	-	- 11,2	- 3,5	- 2,7	- 8,6	- 4,1	- 2,4	- 3,0
Mai	-	- 11,4	- 3,5	- 3,0	- 8,0	- 4,0	- 2,3	- 3,0
Juni	- 3,6	- 11,3	- 3,2	- 3,1	- 7,5	- 3,8	- 2,2	- 2,8
Juli	-	- 11,4	- 2,9	- 3,4	- 7,2	- 3,2	- 2,2	- 4,4
August	-	- 11,4	- 2,7	- 3,6	- 6,4	- 2,8	- 1,9	- 4,1
September ..	- 3,0	- 11,2	- 2,5	- 3,4	- 5,9	- 2,5	- 1,6	- 3,9
Oktober ...	-	- 10,9	- 2,2	- 3,6	- 5,7	- 3,1	- 1,4	- 3,7
November ..	-	- 10,8	- 2,0	- 3,5	- 5,4	- 3,1	- 1,2	- 3,7
Dezember ..	- 2,5	- 10,7	- 1,8	- 3,3	- 5,2	- 3,1	- 0,9	- 3,7
1998 Januar	-	- 7,1	- 1,1	- 1,3	- 4,2	- 3,3	- 1,0	- 4,9

Jahr Monat	Verarbeitendes Gewerbe						Vorbereitende Baustellen- arbeiten; Hoch- und Tiefbau	Bauinstallation; Sonstiges Baugewerbe usw. 1)
	davon							
	H. v. Gummi- u. Kunststoff- waren, Glas- gewerbe, Keramik, Ver- arb. v. Steinen u. Erden	Metallerzg. u. -bearb., H. v. Metallerzeug- nissen	Maschinenbau	H. v. Büro- masch., Dv-Gerät. u. -einr.; Elektrotech. usw.	Fahrzeugbau	H. v. Möbeln, Schmuck, Mu- sikinetr. usw., Recycling		
Anzahl								
1995 JD	646 240	891 158	1 044 407	937 028	871 467	261 832	1 411 771	-
1996 JD	616 594	853 390	1 021 071	895 205	846 504	251 065	1 311 672	441 958
1997 JD	599 973	829 822	981 552	856 505	849 348	239 910	1 221 331	454 456
1997 Februar ...	591 170	829 792	985 030	861 476	843 647	241 382	1 111 893	-
März	594 937	825 795	983 509	858 982	843 105	241 749	1 213 837	455 456
April	596 704	825 114	979 995	858 898	840 056	240 495	1 253 930	-
Mai	597 494	823 705	977 753	852 916	841 113	239 950	1 257 162	-
Juni	600 427	826 478	976 359	853 662	845 353	239 440	1 254 566	453 664
Juli	604 136	831 538	978 919	856 217	857 330	239 056	1 251 688	-
August	607 251	835 112	981 784	857 307	855 809	238 672	1 255 989	-
September ..	606 409	836 013	984 347	856 785	856 946	239 862	1 256 321	462 801
Oktober ...	605 016	832 638	984 067	854 034	856 441	239 365	1 239 217	-
November ..	603 929	832 190	983 031	853 115	856 644	239 195	1 224 896	-
Dezember ..	599 293	828 708	978 387	850 509	854 691	237 765	1 192 512	445 901
1998 Januar	593 168	853 804	979 270	861 837	859 042	238 077	1 111 139	-
Veränderung gegenüber dem Vorjahr in %								
1996 JD	- 4,6	- 4,2	- 2,2	- 4,5	- 2,9	- 4,1	- 7,1	-
1997 JD	- 2,7	- 2,8	- 3,8	- 4,0	+ 0,4	- 4,4	- 6,9	+ 2,8
1997 Februar ...	- 3,9	- 3,9	- 4,9	- 5,0	- 0,7	- 6,0	- 8,9	-
März	- 3,7	- 4,0	- 4,7	- 5,0	- 0,7	- 5,5	- 5,8	+ 4,7
April	- 3,5	- 3,5	- 4,5	- 4,4	- 0,7	- 5,3	- 6,1	-
Mai	- 3,5	- 3,4	- 4,4	- 4,9	- 0,4	- 4,9	- 6,7	-
Juni	- 2,9	- 3,0	- 4,3	- 4,5	+ 0,1	- 4,4	- 6,7	+ 3,0
Juli	- 2,6	- 2,6	- 3,7	- 4,0	+ 0,9	- 4,0	- 6,6	-
August	- 2,1	- 2,2	- 3,5	- 3,8	+ 1,0	- 3,9	- 6,7	-
September ..	- 1,8	- 1,9	- 3,3	- 3,7	+ 1,2	- 3,3	- 6,3	+ 3,0
Oktober ...	- 1,5	- 1,6	- 2,7	- 3,0	+ 1,3	- 3,0	- 6,3	-
November ..	- 1,4	- 1,3	- 2,5	- 2,8	+ 1,7	- 3,0	- 6,1	-
Dezember ..	- 1,2	- 1,1	- 2,4	- 2,4	+ 1,9	- 3,0	- 6,2	+ 2,0
1998 Januar	+ 0,0	+ 0,9	- 1,6	- 1,4	+ 1,7	- 2,9	- 2,9	-

*) Bergbau und Verarbeitendes Gewerbe: Meldungen der Betriebe von Unternehmen mit im allgemeinen 20 Beschäftigten und mehr einschl. Handwerk. Aufgrund von Korrekturen, die laufend durch das Statistische Bundesamt aufbereitet werden, sind Abweichungen zwischen der Berechnung aus den Monatswerten und den angegebenen Jahresdurchschnitten möglich. Baugewerbe: Bei "Vorbereitende Baustellenarbeiten; Hoch-

und Tiefbau" alle Betriebe, bei "Bauinstallation; Sonstiges Baugewerbe usw." Meldungen der Betriebe mit 20 Beschäftigten und mehr einschl. Handwerk. Klassifikation der Wirtschaftszweige, Ausgabe 1993 (WZ 93).
 1) Ab 1997 Angaben auf das Ende des Berichtsjahres. Ergebnisse sind mit den Vorjahren nur eingeschränkt vergleichbar, da ein neuer Berichtskreis gebildet wurde.

Monatszahlen
3 Arbeitslose, Arbeitslosenquoten und arbeitsmarktpolitische Instrumente*)
Deutschland

Jahr Monat	Arbeitslose	Arbeitslosenquote		Arbeitsmarktpolitische Instrumente 1)					
		in % aller zivilen ²⁾ Erwerbspersonen	in % der abhängigen zivilen ³⁾	Kurz- arbeiter/ -innen	Teilnehmer/ -innen in beruflicher Weiter- bildung ⁴⁾	Beschäftigte in allgemeinen Arbeits- beschaffungs- maßnahmen ⁵⁾	Beschäftigte mit Produktiven Lohnkosten- zuschuß ⁶⁾	Vorruhe- ständler ⁷⁾	Bezieher/innen von Leistungen nach § 105c AFG ⁸⁾
1 000									
1995 JD	3 612	9,4	10,4	199	560	276	109	373	152
1996 JD	3 965	10,4	11,5	277	546	261	93	187	169
1997 JD	4 384	11,4	12,7	183	431	214	88
1995 August	3 578	9,3	10,3	118	526	273	112	332	154
September ...	3 521	9,2	10,2	159	538	261	112	310	151
Oktober	3 526	9,2	10,2	179	550	256	114	288	150
November ...	3 579	9,3	10,3	211	562	249	114	278	152
Dezember ...	3 791	9,9	10,9	231	550	231	115	264	150
1996 Januar	4 159	10,8	12,0	294	545	231	86	254	152
Februar	4 270	11,1	12,3	403	546	234	92	243	154
März	4 141	10,8	11,9	420	555	244	94	230	155
April	3 967	10,4	11,5	390	561	259	95	216	159
Mai	3 818	10,0	11,1	303	572	268	97	204	163
Juni	3 785	9,9	11,0	275	562	275	96	192	166
Juli	3 912	10,2	11,3	225	529	281	93	179	171
August	3 902	10,2	11,3	164	519	283	91	168	175
September ...	3 848	10,1	11,2	201	534	281	89	157	177
Oktober	3 867	10,1	11,2	231	546	274	88	145	181
November ...	3 942	10,3	11,4	216	541	264	88	134	185
Dezember ...	4 148	10,8	12,0	205	524	244	86	123	186
1997 Januar	4 658	12,2	13,5	293	502	241	65	113	192
Februar	4 672	12,2	13,5	329	483	241	69	103	194
März	4 477	11,7	13,0	286	478	243	72	93	195
April	4 347	11,3	12,6	239	467	245	73	83	201
Mai	4 256	11,1	12,3	183	452	238	73	73	204
Juni	4 222	11,0	12,2	168	431	226	76	63	208
Juli	4 354	11,4	12,6	128	398	214	84	53	213
August	4 372	11,4	12,7	95	374	202	94	44	216
September ...	4 308	11,2	12,5	111	376	191	105	35	217
Oktober	4 290	11,2	12,4	118	377	174	115	27	220
November ...	4 322	11,3	12,5	125	383	159	126	19	222
Dezember ...	4 522	11,8	13,1	120	380	137	133	12	224
1998 Januar	4 823	12,6	14,0	146	318 ⁹⁾	132	104	2	207
Februar	4 819	12,6	14,0	172	293 ⁹⁾	129	110	2	214
März	4 623	12,1	13,4	170	309 ⁹⁾	136	114	2	209

Veränderung gegenüber dem Vorjahr in %

1995 JD	- 2,3	- 46,7	- 1,3	+ 10,4	+ 23,8	- 42,5	+ 7,7
1996 JD	+ 9,8	+ 39,6	- 2,6	- 5,4	- 14,7	- 49,9	+ 10,6
1997 JD	+ 10,6	- 34,1	- 21,0	- 18,1	- 4,4	- 4,4	
1995 August	- 1,6	- 39,8	+ 1,9	- 0,6	+ 17,4	- 47,0	+ 7,2
September ...	+ 0,8	- 27,8	+ 3,1	- 6,9	+ 14,9	- 49,1	+ 5,0
Oktober	+ 2,3	- 18,4	- 6,5	- 12,0	+ 14,3	- 51,6	+ 3,6
November ...	+ 4,3	- 1,9	- 7,1	- 15,6	+ 12,2	- 52,5	+ 3,7
Dezember ...	+ 6,5	+ 31,5	- 8,0	- 22,0	+ 11,8	- 53,8	+ 2,6
1996 Januar	+ 8,0	+ 40,7	- 5,1	- 20,5	- 7,7	- 51,1	+ 1,1
Februar	+ 11,6	+ 64,4	- 2,4	- 18,4	- 8,5	- 50,2	+ 1,1
März	+ 12,7	+ 68,0	- 1,8	- 15,1	- 10,7	- 49,2	+ 2,2
April	+ 10,1	+ 70,2	- 0,5	- 11,0	- 10,6	- 48,8	+ 3,4
Mai	+ 10,3	+ 40,0	- 2,2	- 7,6	- 10,9	- 48,4	+ 5,9
Juni	+ 9,5	+ 42,4	- 3,5	- 3,4	- 12,6	- 48,5	+ 7,9
Juli	+ 8,9	+ 59,4	- 2,5	+ 0,7	- 16,0	- 48,9	+ 10,5
August	+ 9,0	+ 38,7	- 1,4	+ 3,9	- 18,6	- 49,3	+ 13,2
September ...	+ 9,3	+ 26,3	- 0,7	+ 7,7	- 20,8	- 49,4	+ 17,0
Oktober	+ 9,7	+ 28,9	- 0,8	+ 7,3	- 22,2	- 49,6	+ 20,4
November ...	+ 10,2	+ 2,2	- 3,7	+ 6,1	- 22,8	- 51,7	+ 21,9
Dezember ...	+ 9,4	- 11,3	- 4,9	+ 5,4	- 25,1	- 53,3	+ 23,4
1997 Januar	+ 12,0	- 0,4	- 7,8	+ 4,5	- 23,9	- 55,5	+ 25,8
Februar	+ 9,4	- 18,3	- 11,5	+ 3,2	- 24,4	- 57,5	+ 28,4
März	+ 8,1	- 31,9	- 13,8	- 0,2	- 23,8	- 59,4	+ 28,1
April	+ 9,6	- 38,8	- 16,8	- 5,3	- 23,2	- 61,7	+ 26,4
Mai	+ 11,5	- 39,4	- 21,0	- 11,4	- 24,2	- 64,2	+ 25,3
Juni	+ 11,6	- 39,1	- 23,2	- 17,8	- 20,4	- 67,2	+ 25,2
Juli	+ 11,3	- 43,0	- 24,7	- 23,7	- 9,9	- 70,6	+ 24,7
August	+ 12,1	- 42,1	- 27,9	- 28,5	+ 2,5	- 74,1	+ 23,6
September ...	+ 11,9	- 45,0	- 29,6	- 32,1	+ 17,4	- 77,5	+ 22,7
Oktober	+ 11,0	- 49,2	- 30,9	- 36,5	+ 29,9	- 81,3	+ 21,6
November ...	+ 9,6	- 41,9	- 29,2	- 39,8	+ 43,2	- 85,7	+ 20,1
Dezember ...	+ 9,0	- 41,5	- 27,4	- 43,7	+ 53,6	- 90,3	+ 20,4
1998 Januar	+ 3,5	- 50,2	- 45,5	+ 60,0	- 98,2	+ 8,3	
Februar	+ 3,2	- 47,8	- 46,5	+ 59,1	- 98,2	+ 10,0	
März	+ 3,3	- 40,6	- 44,2	+ 58,6	- 98,2	+ 7,2	

*) Ergebnisse der Bundesanstalt für Arbeit.

- 1) Maßnahmen der Bundesanstalt für Arbeit zur Verbesserung des Ausgleichs von Angebot und Nachfrage (Förderung der Erwerbstätigkeit und Minderung der Arbeitslosigkeit).
- 2) Abhängige Erwerbstätige (sozialversicherungspflichtig und geringfügig Beschäftigte, Beamte/Beamtinnen ohne Soldaten), Selbständige, mithelfende Familienangehörige und Arbeitslose.
- 3) Abhängige Erwerbstätige (sozialversicherungspflichtig und geringfügig Beschäftigte, Beamte/Beamtinnen ohne Soldaten) und Arbeitslose.
- 4) Durch die Förderung der beruflichen Weiterbildung werden Qualifikationen geänderten Anforderungen angepaßt (§§ 33 ff., 41 ff. AFG).
- 5) Allgemeine Maßnahmen zur Arbeitsbeschaffung (ABM) bieten schwerver-

- mittelbaren Arbeitslosen eine befristete Beschäftigung und verbessern ihre Chance zur beruflichen Wiedereingliederung (§§ 91 ff. AFG).
- 6) Mit dem Produktiven Lohnkostenzuschuß (früheres Bundesgebiet § 242e AFG; neue Bundesländer § 249h AFG) können Tätigkeiten in den Bereichen Umwelt, soziale Dienste oder Jugendhilfe gefördert werden.
- 7) Neue Länder: Vorruhestandsgeld plus Altersübergangsgeld (ab Dezember 1995 nur Altersübergangsgeld); früheres Bundesgebiet nur Altersübergangsgeld.
- 8) 58jährige und ältere Arbeitslose können auch Leistungen beziehen, wenn sie für die Arbeitsvermittlung nicht mehr voll verfügbar sind.
- 9) Änderungen bei der Erhebung, daher mit Vorjahreswerten nicht vergleichbar.

**Monatszahlen
4 Arbeitslose, Arbeitslosenquoten, offene Stellen und Arbeitsvermittlungen*)**

Jahr Monat	Arbeitslose				Arbeitslosenquoten ¹⁾				Offene Stellen	Arbeits- vermitt- lungen
	Männer	Frauen	ingesamt	darunter Jugendliche unter 20 Jahren	Männer	Frauen	ingesamt	darunter Jugendliche unter 20 Jahren		
Deutschland										
1 000										
1995 JD	1 851	1 761	3 612	95	9,6	11,4	10,4	7,9	321	3 269 2)
1996 JD	2 112	1 854	3 965	107	11,0	12,1	11,5	9,0	327	3 364 2)
1997 JD	2 342	2 042	4 384	114	12,2	13,3	12,7	9,6	337	3 303 2)
1997 März ..	2 477	2 001	4 477	104	12,9	13,0	13,0	8,9	372	300
April ..	2 348	1 999	4 347	97	12,3	13,0	12,6	8,3	363	283
Mai	2 272	1 983	4 256	90	11,9	12,9	12,3	7,6	361	287
Juni	2 225	1 998	4 222	98	11,6	13,0	12,2	8,3	367	289
Juli	2 270	2 084	4 354	132	11,9	13,5	12,6	11,2	356	317
Aug.	2 261	2 111	4 372	144	11,8	13,7	12,7	12,3	355	271
Sept.	2 221	2 088	4 308	139	11,6	13,5	12,5	11,8	335	294
Okt.	2 204	2 086	4 290	121	11,5	13,5	12,4	10,3	311	289
Nov.	2 234	2 087	4 322	112	11,7	13,5	12,5	9,5	304	273
Dez.	2 405	2 117	4 522	109	12,6	13,7	13,1	9,3	304	255
1998 Jan. ..	2 640	2 183	4 823	109	13,8	14,2	14,0	9,3	338	229
Febr.	2 662	2 157	4 819	111	13,9	14,0	14,0	9,4	394	237
März	2 522	2 102	4 623	104	13,2	13,6	13,4	8,8	446	308

Veränderung gegenüber dem Vorjahr in %

1995 JD	- 0,7	- 4,0	- 2,3	+ 3,0					+ 12,8	+ 2,8
1996 JD	+ 14,1	+ 5,2	+ 9,8	+ 12,7					+ 1,9	+ 2,9
1997 JD	+ 10,9	+ 10,2	+ 10,6	+ 5,8					+ 3,0	- 1,8
1997 März ..	+ 8,0	+ 8,3	+ 8,1	- 0,2					+ 0,8	- 0,3
April ..	+ 9,9	+ 9,2	+ 9,6	+ 1,9					- 2,8	- 1,9
Mai	+ 12,1	+ 10,7	+ 11,5	+ 2,8					- 0,8	- 12,5
Juni	+ 12,2	+ 10,9	+ 11,6	- 2,7					+ 0,2	- 3,4
Juli	+ 11,8	+ 10,8	+ 11,3	+ 6,8					+ 1,9	+ 4,5
Aug.	+ 11,8	+ 12,4	+ 12,1	+ 11,5					+ 7,1	- 5,5
Sept.	+ 11,2	+ 12,7	+ 11,9	+ 15,7					+ 5,2	+ 1,1
Okt.	+ 9,6	+ 12,4	+ 11,0	+ 11,0					+ 5,9	- 1,9
Nov.	+ 8,0	+ 11,4	+ 9,6	+ 8,4					+ 10,0	+ 0,1
Dez.	+ 8,0	+ 10,2	+ 9,0	+ 5,5					+ 12,1	- 1,7
1998 Jan. ..	+ 0,3	+ 7,8	+ 3,5	+ 1,5					+ 13,8	+ 3,6
Febr.	+ 0,6	+ 6,6	+ 3,2	+ 0,1					+ 16,4	+ 5,6
März	+ 1,8	+ 5,1	+ 3,3	- 0,2					+ 19,8	+ 2,5

Früheres Bundesgebiet

1 000

1995 JD	1 464	1 101	2 565	75	9,3	9,2	9,3	8,0	267	2 487 2)
1996 JD	1 617	1 180	2 796	83	10,4	9,9	10,1	9,0	270	2 554 2)
1997 ³⁾ JD	1 741	1 280	3 021	82	11,2	10,7	11,0	9,2	282	2 501 2)
1997 ³⁾ März ..	1 843	1 268	3 111	80	11,8	10,6	11,3	8,8	316	223
April ..	1 750	1 265	3 015	75	11,3	10,5	11,0	8,6	315	214
Mai	1 696	1 249	2 944	68	11,0	10,4	10,7	7,8	308	220
Juni	1 659	1 248	2 908	72	10,7	10,4	10,6	8,2	307	223
Juli	1 689	1 301	2 990	89	10,9	10,8	10,9	10,2	296	244
Aug.	1 679	1 313	2 991	95	10,9	10,9	10,9	10,9	294	209
Sept.	1 643	1 290	2 933	90	10,6	10,7	10,7	10,3	275	223
Okt.	1 633	1 289	2 922	84	10,6	10,7	10,6	9,5	250	219
Nov.	1 651	1 291	2 942	80	10,7	10,7	10,7	9,1	241	204
Dez.	1 757	1 307	3 065	79	11,4	10,9	11,1	9,0	247	188
1998 ³⁾ Jan.	1 893	1 343	3 235	80	12,2	11,2	11,8	9,1	282	168
Febr.	1 890	1 324	3 214	80	12,2	11,0	11,7	9,2	325	178
März	1 785	1 290	3 075	76	11,5	10,7	11,2	8,7	362	221

Veränderung gegenüber dem Vorjahr in %

1995 JD	+ 0,1	+ 0,6	+ 0,3	+ 3,2					+ 14,1	+ 5,6
1996 JD	+ 10,4	+ 7,1	+ 9,0	+ 9,4					+ 1,5	+ 2,7
1997 ³⁾ JD	+ 7,7	+ 8,5	+ 8,0	- 1,2					+ 4,1	- 2,1
1997 ³⁾ März ..	+ 7,8	+ 9,4	+ 8,4	- 4,9					+ 3,7	- 3,1
April ..	+ 8,5	+ 9,5	+ 8,9	- 2,6					+ 1,2	+ 1,8
Mai	+ 9,5	+ 10,0	+ 9,7	- 3,4					+ 2,6	- 9,8
Juni	+ 8,9	+ 9,3	+ 9,1	- 5,8					+ 0,7	+ 0,0
Juli	+ 8,0	+ 8,4	+ 8,1	- 2,0					+ 1,4	+ 2,8
Aug.	+ 7,0	+ 8,5	+ 7,7	+ 1,1					+ 7,3	- 5,7
Sept.	+ 5,9	+ 7,8	+ 6,7	+ 2,7					+ 6,2	- 0,1
Okt.	+ 4,2	+ 7,3	+ 5,5	+ 2,4					+ 6,3	- 2,9
Nov.	+ 2,5	+ 6,3	+ 4,1	+ 1,0					+ 10,0	- 1,1
Dez.	+ 2,2	+ 5,3	+ 3,5	- 0,6					+ 11,1	- 2,9
1998 ³⁾ Jan.	- 3,8	+ 4,0	- 0,4	- 2,8					+ 11,8	+ 2,7
Febr.	- 3,3	+ 3,0	- 0,8	- 4,2					+ 12,2	+ 4,1
März	- 3,1	+ 1,7	- 1,1	- 4,0					+ 14,7	- 0,6

*) Ergebnisse der Statistik der Arbeitsvermittlung der Bundesanstalt für Arbeit.

1) Arbeitslose in Prozent der abhängigen zivilen Erwerbspersonen (sozialversicherungspflichtig und geringfügig Beschäftigte, Beamte/Beamtinnen und Arbeitslose).

2) Jahressumme.

3) Durch die Neugliederung Berliner Arbeitsämter ab Juli 1997, die sich auf die regionale Zuordnung zwischen dem Bundesgebiet West und dem Bundesgebiet Ost auswirkt, sind die Angaben - die ab Januar 1997 neu berechnet wurden - mit den Werten vor 1997 nur eingeschränkt vergleichbar.

Monatszahlen
4 Arbeitslose, Arbeitslosenquoten, offene Stellen und Arbeitsvermittlungen*)

Jahr Monat	Arbeitslose				Arbeitslosenquoten ¹⁾				Offene Stellen	Arbeits- vermitt- lungen
	Männer	Frauen	insgesamt	darunter Jugendliche unter 20 Jahren	Männer	Frauen	insgesamt	darunter Jugendliche unter 20 Jahren		
Neue Länder und Berlin-Ost										
1 000										
1995 JD	387	660	1 047	20	10,7	19,3	14,9	7,4	55	782 3)
1996 JD	495	674	1 169	25	13,7	19,9	16,7	9,0	57	811 3)
1997 ²⁾ JD	602	762	1 364	32	16,6	22,5	19,5	10,9	56	802 3)
1997 ²⁾ März	634	733	1 366	25	17,6	21,7	19,6	9,0	56	78
April	598	733	1 332	22	16,4	21,7	19,0	7,5	49	69
Mai	577	735	1 311	21	15,9	21,7	18,7	7,2	53	67
Juni	565	749	1 315	26	15,5	22,2	18,7	8,7	60	66
Juli	581	784	1 365	43	16,0	23,2	19,4	14,3	60	73
Aug.	582	798	1 381	49	16,0	23,6	19,7	16,4	61	62
Sept.	578	797	1 375	49	15,9	23,6	19,6	16,4	59	71
Okt.	571	797	1 368	37	15,7	23,6	19,5	12,4	61	69
Nov.	583	796	1 380	32	16,0	23,5	19,7	10,6	63	70
Dez.	647	809	1 457	30	17,8	23,9	20,8	10,0	57	67
1998 ²⁾ Jan.	748	840	1 588	30	20,6	24,8	22,6	9,9	56	60
Febr.	772	833	1 605	30	21,2	24,6	22,9	10,1	68	59
März	736	812	1 548	28	20,2	24,0	22,1	9,3	83	87

Veränderung gegenüber dem Vorjahr in %

1995 JD	- 3,6	- 10,9	- 8,3	+ 2,5					+ 7,2	- 5,3
1996 JD	+ 27,9	+ 2,1	+ 11,6	+ 25,1					+ 3,7	+ 3,7
1997 ²⁾ JD	+ 21,5	+ 13,1	+ 16,7	+ 29,3					- 2,2	- 1,1
1997 ²⁾ März	+ 8,4	+ 6,5	+ 7,4	+ 18,3					- 13,0	+ 8,7
April	+ 14,3	+ 8,8	+ 11,2	+ 20,7					- 22,3	- 11,7
Mai	+ 20,4	+ 12,0	+ 15,5	+ 29,6					- 16,8	- 20,4
Juni	+ 23,0	+ 13,7	+ 17,5	+ 6,9					- 2,3	- 13,3
Juli	+ 24,8	+ 15,0	+ 19,0	+ 31,4					+ 4,7	+ 10,3
Aug.	+ 28,1	+ 19,4	+ 22,9	+ 39,2					+ 5,9	+ 4,6
Sept.	+ 30,0	+ 21,6	+ 25,0	+ 50,7					+ 0,9	+ 5,1
Okt.	+ 28,8	+ 21,8	+ 24,6	+ 36,8					+ 4,3	+ 1,5
Nov.	+ 27,5	+ 20,7	+ 23,5	+ 32,9					+ 10,0	+ 3,9
Dez.	+ 27,6	+ 19,1	+ 22,8	+ 26,0					+ 16,8	+ 1,9
1998 ²⁾ Jan.	+ 10,6	+ 14,5	+ 12,7	+ 15,2					+ 25,1	+ 6,2
Febr.	+ 11,4	+ 12,8	+ 12,2	+ 13,5					+ 42,0	+ 10,6
März	+ 16,2	+ 10,8	+ 13,3	+ 12,0					+ 48,7	+ 11,3

*) Ergebnisse der Statistik der Arbeitsvermittlung der Bundesanstalt für Arbeit.

1) Arbeitslose in Prozent der abhängigen zivilen Erwerbspersonen (sozialversicherungspflichtig und geringfügig Beschäftigte, Beamte/Beamtinnen und Arbeitslose).

2) Durch die Neugliederung Berliner Arbeitsämter ab Juli 1997, die sich auf die regionale Zuordnung zwischen dem Bundesgebiet West und dem Bundesgebiet Ost auswirkt, sind die Angaben - die ab Januar 1997 neu berechnet wurden - mit den Werten vor 1997 nur eingeschränkt vergleichbar.

3) Jahressumme.

Vierteljahreszahlen
5 Erwerbstätige Inländer nach Wirtschaftsbereichen, Arbeitslose und Erwerbspersonen sowie Nichterwerbspersonen und Bevölkerung in Deutschland*)

Gegenstand der Nachweisung	1996				1997			
	1. Vj	2. Vj	3. Vj	4. Vj	1. Vj	2. Vj	3. Vj	4. Vj
1 000								
Erwerbstätige								
Land- und Forstwirtschaft								
Fischerei	917	943	957	938	883	911	917	899
Produzierendes Gewerbe	11 688	11 677	11 697	11 638	11 205	11 284	11 280	11 311
Handel, Verkehr und Nachrichtenübermittlung	6 621	6 611	6 604	6 620	6 514	6 489	6 521	6 556
Übrige Wirtschaftsbereiche	15 023	15 158	15 191	15 173	15 066	15 162	15 236	15 269
insgesamt	34 249	34 389	34 449	34 369	33 668	33 846	33 954	34 035
Arbeitslose	4 132	3 916	3 877	3 936	4 548	4 317	4 331	4 342
Erwerbspersonen	38 381	38 305	38 326	38 305	38 216	38 163	38 285	38 377
Nichterwerbspersonen	43 429	43 540	43 598	43 696
Bevölkerung	81 810	81 845	81 924	82 001
Veränderung gegenüber dem Vorjahr in %								
Erwerbstätige								
Land- und Forstwirtschaft								
Fischerei	- 7,8	- 6,9	- 5,2	- 4,9	- 3,7	- 3,4	- 4,2	- 4,2
Produzierendes Gewerbe	- 3,5	- 3,5	- 3,6	- 3,9	- 4,1	- 3,4	- 3,6	- 2,8
Handel, Verkehr und Nachrichtenübermittlung	- 1,6	- 1,4	- 1,7	- 1,8	- 1,6	- 1,8	- 1,3	- 1,0
Übrige Wirtschaftsbereiche	+ 1,0	+ 1,4	+ 1,1	+ 0,6	+ 0,3	+ 0,0	+ 0,3	+ 0,6
insgesamt	- 1,3	- 1,1	- 1,2	- 1,6	- 1,7	- 1,6	- 1,4	- 1,0
Arbeitslose	+ 9,8	+ 10,5	+ 9,1	+ 9,7	+ 10,1	+ 10,2	+ 11,7	+ 10,3
Erwerbspersonen	- 0,2	- 0,0	- 0,3	- 0,5	- 0,4	- 0,4	- 0,1	+ 0,2
Nichterwerbspersonen	+ 0,8	+ 0,6	+ 0,8	+ 0,9
Bevölkerung	+ 0,3	+ 0,3	+ 0,3	+ 0,2

*) Vierteljahredurchschnittszahlen für Erwerbstätige und Erwerbspersonen sowie Quartalsdurchschnitte der registrierten Arbeitslosen aus den Ergebnissen der Statistik der Arbeitsvermittlung der Bundesanstalt für Arbeit, der Nichterwerbspersonen und der Bevölkerung. - Systematik der Wirtschaftszweige, Ausgabe 1979, Fassung für die Berufszählung.

Vierteljahreszahlen
6 Sozialversicherungspflichtig Beschäftigte nach Wirtschaftsabteilungen*)

Wirtschaftsabteilung ¹⁾	1995			1996				1997
	2. Vj	3. Vj	4. Vj	1. Vj	2. Vj	3. Vj	4. Vj	1. Vj
Früheres Bundesgebiet 1 000								
Land- und Forstwirtschaft, Tierhaltung und Fischerei	209,3	207,3	180,3	184,4	200,0	202,8	174,6	186,5
Energiewirtschaft und Wasserversorgung, Bergbau	389,1	388,8	383,2	379,6	375,6	373,9	368,9	364,0
Verarbeitendes Gewerbe (ohne Baugewerbe) ²⁾	7 508,2	7 551,7	7 430,4	7 327,4	7 280,5	7 301,4	7 182,1	7 117,0
Baugewerbe	1 592,1	1 628,0	1 541,2	1 433,7	1 510,7	1 539,9	1 428,6	1 351,8
Handel	3 225,9	3 269,0	3 248,5	3 217,6	3 194,3	3 222,6	3 209,5	3 197,6
Verkehr und Nachrichtenübermittlung	1 132,1	1 140,6	1 126,6	1 110,8	1 112,1	1 118,6	1 097,3	1 091,1
Kreditinstitute und Versicherungsgewerbe	959,0	971,6	964,6	956,3	949,1	958,9	951,5	944,8
Dienstleistungen, soweit anderweitig nicht genannt	5 565,5	5 668,8	5 650,8	5 653,5	5 697,3	5 770,7	5 693,5	5 710,6
Organisationen ohne Erwerbscharakter und private Haushalte	598,4	608,0	614,6	615,5	617,3	625,1	627,1	629,7
Gebietskörperschaften und Sozialversicherung	1 417,8	1 418,5	1 407,5	1 407,1	1 407,3	1 411,4	1 393,9	1 381,1
Insgesamt	22 597,3	22 852,5	22 547,7	22 285,8	22 344,1	22 525,3	22 126,9	21 974,3
Veränderung gegenüber dem Vorjahr in %								
Land- und Forstwirtschaft, Tierhaltung und Fischerei	- 3,0	- 4,7	- 6,6	- 8,1	- 4,4	- 2,2	- 3,2	+ 1,1
Energiewirtschaft und Wasserversorgung, Bergbau	- 3,3	- 3,2	- 3,6	- 3,2	- 3,5	- 3,8	- 3,7	- 4,1
Verarbeitendes Gewerbe (ohne Baugewerbe) ²⁾	- 2,1	- 1,9	- 2,1	- 2,7	- 3,0	- 3,3	- 3,3	- 2,9
Baugewerbe	- 0,9	- 2,2	- 4,0	- 8,1	- 5,1	- 5,4	- 7,3	- 5,7
Handel	- 1,3	- 1,1	- 0,5	- 0,7	- 1,0	- 1,4	- 1,2	- 0,6
Verkehr und Nachrichtenübermittlung	- 2,0	- 1,9	- 1,4	- 1,3	- 1,8	- 1,9	- 2,6	- 1,8
Kreditinstitute und Versicherungsgewerbe	- 1,0	- 1,4	- 1,2	- 1,0	- 1,0	- 1,3	- 1,4	- 1,2
Dienstleistungen, soweit anderweitig nicht genannt	+ 2,4	+ 2,3	+ 2,8	+ 2,4	+ 2,4	+ 1,8	+ 0,8	+ 1,0
Organisationen ohne Erwerbscharakter und private Haushalte	+ 2,7	+ 2,7	+ 2,8	+ 2,8	+ 3,2	+ 2,8	+ 2,0	+ 2,3
Gebietskörperschaften und Sozialversicherung	- 2,4	- 2,7	- 2,0	- 1,1	- 0,7	- 0,5	- 1,0	- 1,8
Insgesamt	- 0,7	- 0,8	- 0,7	- 1,2	- 1,1	- 1,4	- 1,9	- 1,4
Neue Länder und Berlin-Ost 1 000								
Land- und Forstwirtschaft, Tierhaltung und Fischerei	183,9	178,9	164,2	160,6	172,5	179,3	161,7	164,1
Energiewirtschaft und Wasserversorgung, Bergbau	119,2	118,2	116,6	109,4	105,0	102,9	101,6	97,0
Verarbeitendes Gewerbe (ohne Baugewerbe) ²⁾	1 040,6	1 057,4	1 042,5	1 008,1	1 010,6	1 025,9	1 007,5	988,2
Baugewerbe	832,5	859,6	828,0	746,4	795,9	819,4	772,3	721,4
Handel	591,2	607,3	605,5	593,5	592,0	601,8	598,7	582,2
Verkehr und Nachrichtenübermittlung	378,5	378,6	371,7	352,5	356,9	354,1	348,0	317,5
Kreditinstitute und Versicherungsgewerbe	102,7	104,6	104,5	102,2	101,2	102,5	101,8	101,4
Dienstleistungen, soweit anderweitig nicht genannt	1 400,4	1 427,8	1 429,2	1 409,4	1 429,1	1 439,3	1 415,6	1 402,6
Organisationen ohne Erwerbscharakter und private Haushalte	209,3	206,4	208,7	205,2	207,9	210,2	209,2	204,0
Gebietskörperschaften und Sozialversicherung	662,5	653,9	638,5	621,6	623,8	618,8	582,0	559,7
Insgesamt	5 520,8	5 592,8	5 509,3	5 308,8	5 394,9	5 454,1	5 298,3	5 138,0
Veränderung gegenüber dem Vorjahr in %								
Land- und Forstwirtschaft, Tierhaltung und Fischerei	- 1,8	- 6,1	- 9,6	- 10,9	- 6,2	+ 0,2	- 1,5	+ 2,2
Energiewirtschaft und Wasserversorgung, Bergbau	- 13,6	- 10,3	- 8,9	- 9,7	- 11,9	- 12,9	- 12,9	- 11,3
Verarbeitendes Gewerbe (ohne Baugewerbe) ²⁾	- 0,6	- 0,7	- 1,6	- 3,4	- 2,9	- 3,0	- 3,4	- 2,0
Baugewerbe	+ 6,4	+ 3,9	+ 0,0	- 8,8	- 4,4	- 4,7	- 6,7	- 3,3
Handel	+ 1,8	+ 1,7	+ 1,5	+ 0,2	+ 0,1	- 0,9	- 1,1	- 1,9
Verkehr und Nachrichtenübermittlung	- 3,9	- 2,6	- 4,6	- 7,5	- 5,7	- 6,5	- 6,4	- 9,9
Kreditinstitute und Versicherungsgewerbe	+ 0,5	+ 0,1	+ 0,4	- 1,0	- 1,5	- 2,0	- 2,6	- 0,8
Dienstleistungen, soweit anderweitig nicht genannt	+ 6,4	+ 4,2	+ 3,0	+ 1,6	+ 2,0	+ 0,8	- 1,0	- 0,5
Organisationen ohne Erwerbscharakter und private Haushalte	+ 13,0	+ 4,0	- 1,6	- 2,0	- 0,7	+ 1,8	+ 0,2	- 0,6
Gebietskörperschaften und Sozialversicherung	- 11,7	- 11,6	- 8,2	- 7,2	- 5,8	- 5,4	- 8,8	- 10,0
Insgesamt	+ 0,7	- 0,4	- 1,3	- 3,6	- 2,3	- 2,5	- 3,8	- 3,2

*) In der gesetzlichen Kranken-, Renten- und/oder Arbeitslosenversicherung nach dem Arbeitsförderungsgesetz pflichtversicherte Arbeiter/-innen, Angestellte und Auszubildende. - Ergebnisse zum Quartalsende (31.3./30.6./30.9./31.12.).

1) Systematik der Wirtschaftszweige; Fassung für die Berufszählung 1970.
2) Einchl. der Personen "Ohne Angabe" der Wirtschaftsabteilung.

Quelle: Bundesagentur für Arbeit

Fachserie 1: Bevölkerung und Erwerbstätigkeit

Reihe 1: Gebiet und Bevölkerung

Die *vierteljährlichen* Berichte (z.T. mit langen Reihen) enthalten aktuelle Angaben über die Eheschließungen, Geborenen und Gestorbenen. Ferner werden die Wanderungen der Deutschen und Ausländer/-innen zwischen den Bundesländern und über die Grenzen des Bundesgebietes sowie fortgeschriebene Einwohnerzahlen (Bevölkerungsbilanz) nach Bundesländern dargestellt.

Im *jährlichen* Bericht (z.T. mit langen Reihen und kreisweiser Gliederung) werden detaillierte Ergebnisse über die Bevölkerungsentwicklung veröffentlicht. Nachgewiesen sind u.a. Grund- und Verhältniszahlen über Eheschließungen und Ehelösungen, Geburten, Gestorbene und Wanderungen. Dabei wird nach einer Vielzahl von Merkmalen, wie Geschlecht, Alter, Familienstand und Staatsangehörigkeit differenziert. Ehelösungen werden nach Art des Urteils, nach Scheidungsgründen, Ehedauer und Kinderzahl der Ehegatten aufgeschlüsselt. Die Gesamtwanderung ist nach Wanderungen über die Grenzen des Bundesgebietes und nach der Binnenwanderung untergliedert. Außerdem werden Modellrechnungen der Bevölkerung gebracht. Zu Vergleichszwecken enthält der Bericht bevölkerungsstatistische Zahlen für das *Ausland*. Nachgewiesen sind u. a. Grund- und Verhältniszahlen über Eheschließungen, Ehelösungen, Geborene und Gestorbene. Darüber hinaus ist auch die Entwicklung der Bevölkerung sowie ihre Zusammensetzung nach Alter und Familienstand dargestellt.

Sonderbeiträge

1.S.2: Allgemeine Sterbetafel für die Bundesrepublik Deutschland 1986/88 (Gebietsstand vor dem 3.10.1990)

Dieser Bericht enthält ausführliche Erläuterungen der Berechnungsmethode und der Ergebnisse.

1.S.3: Gestorbene nach Alters- und Geburtsjahren sowie Familienstand 1948 bis 1989

Es liegen die Grunddaten über Sterbefälle von 1948 bis 1989 für die Gebietsstände "früheres Bundesgebiet", "ehemalige DDR" sowie als Addition die Ergebnisse für "Deutschland" vor.

Reihe 2: Ausländische Bevölkerung

Die Ausländer/-innen im Bundesgebiet werden *jährlich* nach Staatsangehörigkeit, Alter, Familienstand, Geschlecht und Aufenthaltsdauer nachgewiesen. Regional wird nach Bundesländern und z.T. nach kreisfreien Städten und Landkreisen differenziert.

Reihe 3: Haushalte und Familien

In *jährlicher* Folge bringt diese Reihe eine Fülle von Angaben aus dem Mikrozensus über Haushalte und Familien. Sie vermitteln - z.T. in länderweiser Gliederung - wichtige Strukturzahlen über Größe und Zusammensetzung der Familien sowie über die soziale und wirtschaftliche Situation der Haushalte.

Außerdem erscheint ab Berichtsjahr 1996 ein *jährlicher Vorbericht* mit Strukturdaten über Haushalte und Familien.

Reihe 4: Erwerbstätigkeit

4.1: Struktur der Erwerbsbevölkerung

4.1.1: Stand und Entwicklung der Erwerbstätigkeit

Diese *Jahresreihe* enthält Ergebnisse des Mikrozensus und informiert über nahezu alle wichtigen Aspekte des Erwerbslebens. Die Erwerbstätigen, Erwerbspersonen und Erwerbslosen werden u.a. in Bezug zur Bevölkerung gesetzt und nach persönlichen und wirtschaftlichen Merkmalen aufgegliedert. Regional wird z.T. nach Regierungsbezirken untergliedert.

4.1.2: Beruf, Ausbildung und Arbeitsbedingungen der Erwerbstätigen

Diese Reihe erscheint in *jährlicher* Folge und weist Ergebnisse vorwiegend aus dem variablen Teil des Mikrozensus nach. U.a. werden Ergebnisse über den Bildungs- und Ausbildungsabschluß der Bevölkerung, über die Zusammenhänge zwischen Erwerbstätigkeit und Ausbildung bzw. zwischen Beruf und Ausbildung sowie über Arbeitsbedingungen und Pendler gebracht.

4.2: Sozialversicherungspflichtig Beschäftigte

4.2.1: Struktur der sozialversicherungspflichtig Beschäftigten

Vierteljährlich werden in dieser Reihe Ergebnisse über den bezeichneten Personenkreis in tiefer wirtschaftlicher und regionaler Gliederung (bis zur Ebene der Regierungsbezirke) veröffentlicht.

Zusätzlich erscheint *jährlich* - jeweils mit dem Stichtag 30. Juni - ein Bericht mit ausführlichen Ergebnissen zur Struktur dieser Personengruppe. Hierzu zählen insbesondere demographische und erwerbsstatistische Merkmale wie berufliche Tätigkeit, beruflicher Ausbildungsabschluß und Stellung im Beruf. Außerdem werden Kreisergebnisse dargestellt.

4.2.2: Entgelte und Beschäftigungsdauer der sozialversicherungspflichtig Beschäftigten

In *jährlicher* Folge werden in dieser Reihe Ergebnisse über sozialversicherungspflichtig beschäftigten Arbeitnehmer nach dem Bruttoarbeitsentgelt, der Beschäftigungsdauer und weiteren demographischen und sozialen Merkmalen, wie z.B. Alter, Geschlecht, Wirtschaftszweig und Beruf dargestellt.

4.3: Erwerbstätigkeit und Arbeitsmarkt

In dieser Reihe werden *monatlich* die wichtigsten kurzfristigen Daten über Erwerbstätigkeit und Arbeitsmarkt dargestellt, wie z.B. die Anzahl der Erwerbstätigen, die der Beschäftigten in ausgewählten Wirtschaftszweigen sowie der Arbeitslosen, offene Stellen und Kurzarbeiter.

Sonderbeiträge

4.S.1: Berufstätigenerhebung vom 30. November 1990 in den neuen Ländern und Berlin-Ost - Methodik und Ergebnisse -

Diese Sonderveröffentlichung beinhaltet die Ergebnisse der ersten Totalerhebung auf dem Gebiet der fünf neuen Länder und des Ostteils von Berlin nach der Herstellung der Einheit Deutschlands. Vorgestellt werden zudem die zugrunde gelegten Methoden und Systematiken dieser Erhebung.

4.S.2: Erwerbstätigkeit in den neuen Ländern und Berlin-Ost Oktober 1991/Januar 1992

Diese Sonderveröffentlichung weist die Ergebnisse der durchgeführten Mikrozensus-Zusatzerhebungen aus und beleuchtet damit wie der jährlich für die gesamte Bundesrepublik erscheinende Band "Stand und Entwicklung der Erwerbstätigkeit" nahezu alle wichtigen Aspekte des Erwerbslebens.

Ergebnisse von Einzelveröffentlichungen Wahlen zum Deutschen Bundestag

Heft 1: Ergebnisse und Vergleichszahlen früherer Bundestags-, Europa- und Landtagswahlen sowie Strukturdaten für die Bundestagswahlkreise; Heft 2: Vorläufige Ergebnisse nach Wahlkreisen; Heft 3: Endgültige Ergebnisse nach Wahlkreisen; Heft 4: Wahlbeteiligung und Stimmabgabe der Männer und Frauen nach dem Alter; Heft 5: Textliche Auswertung der Wahlergebnisse; Sonderheft: Die Wahlbewerber für die Wahl zum ... Deutschen Bundestag.

Wahl der Abgeordneten des Europäischen Parlaments aus der Bundesrepublik Deutschland

Heft 1: Ergebnisse und Vergleichszahlen früherer Europa-, Bundestags- und Landtagswahlen sowie Strukturdaten für die kreisfreien Städte und Landkreise; Heft 2: Vorläufige Ergebnisse nach kreisfreien Städten und Landkreisen; Heft 3: Endgültige Ergebnisse nach kreisfreien Städten und Landkreisen; Heft 4: Wahlbeteiligung und Stimmabgabe der Männer und Frauen nach dem Alter; Heft 5: Textliche Auswertung der Wahlergebnisse; Sonderheft: Die Wahlbewerber für die Wahl zum Europäischen Parlament aus der Bundesrepublik Deutschland.

Sonderhefte

40 Jahre Wahlen in der Bundesrepublik Deutschland

Dieses Heft enthält die Ergebnisse der Bundestagswahlen seit 1949, der Landtagswahlen seit 1946 und der Europawahlen seit 1979 nach Ländern. Außerdem beinhaltet es Daten über Wahlbeteiligung und Stimmabgabe nach Alter und Geschlecht.

Wahlen 1990 in den neuen Ländern und Berlin-Ost

Dieses Heft enthält eine vergleichbare Darstellung der Ergebnisse der Volkskammerwahl, der Kommunalwahlen, der Landtagswahlen, der Wahl zum Gesamtberliner Abgeordnetenhaus und der Bundestagswahl nach Stadt- und Landkreisen und für Berlin-Ost nach Stadtbezirken.

Volkszählung vom 25. Mai 1987

Die Ergebnisse der Volks- und Berufszählung vom 25. Mai 1987 werden in mehreren thematisch gegliederten Heften veröffentlicht. Eine Titelliste steht auf Anforderung zur Verfügung.

Klassifikationen

Klassifikation der Wirtschaftszweige mit Erläuterungen, Ausgabe 1993

Amtliches Gemeindeverzeichnis für die Bundesrepublik Deutschland, Ausgabe 1987

Amtliche Schlüsselnummern und Bevölkerungsdaten der Gemeinden und Verwaltungsbezirke in der Bundesrepublik Deutschland

Staatsangehörigkeits- und Gebietsschlüssel - Alphabetisches und systematisches Verzeichnis -

Klassifizierung der Berufe (Systematisches und alphabetisches Verzeichnis der Berufsbenennungen)



STATISTISCHES BUNDESAMT
GUSTAV-STRESEMANN-RING 11
65189 WIESBADEN

Veröffentlichungen und Prospekte sind durch den Verlag
METZLER-POESCHEL, Verlagsauslieferung: SFG-Servicecenter
Fachverlage GmbH, Postfach 4343, 72774 Reutlingen, erhältlich.

Im Blickpunkt: Leben und Arbeiten in Deutschland

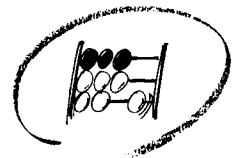

Statistisches Bundesamt



Wie ist der Altersaufbau der männlichen und der weiblichen Bevölkerung? Gibt es tatsächlich immer mehr Single-Haushalte und immer weniger Familien mit Kindern? Wie sieht es mit der Gleichstellung von Frauen und Männern in der Ausbildung oder im Erwerbsleben aus? Welche Stellung im gesellschaftlichen Leben und insbesondere im Erwerbsleben nimmt die ausländische Bevölkerung in Deutschland ein?

In der soeben erschienenen Veröffentlichung werden 40 Jahre Entwicklung nachgezeichnet, die der Mikrozensus als Repräsentativstatistik der Bevölkerung und des Erwerbslebens dokumentiert.

Das in diesem Band zusammengestellte Themenspektrum reicht von den demographischen Strukturen über die Situation der Frauen in Ausbildung und Erwerbsleben und die Entwicklung der Erwerbstätigkeit bis zur Integration der ausländischen Bevölkerung in Deutschland.

112 Seiten, broschiert, DM 21,80, Bestell-Nr. 1021207-98900, ISBN 3-8246-0530-9

Erhältlich im Buchhandel oder direkt beim Verlag Metzler-Poeschel,
Auslieferung SFG-Servicecenter Fachverlage GmbH, Postfach 43 43,
72774 Reutlingen, Telefon (0 70 71) 93 53 50, Telefax (0 70 71) 3 36 53,
Internet: <http://www.s-f-g.com>, E-Mail: staba@s-f-g.com

**METZLER
POESCHEL**