

LS

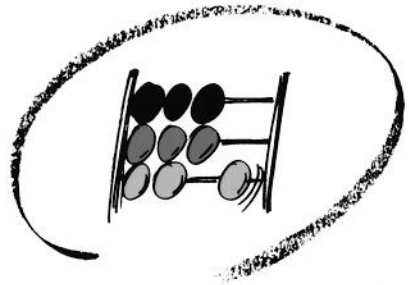

Statistisches Bundesamt

Bevölkerung und Erwerbstätigkeit

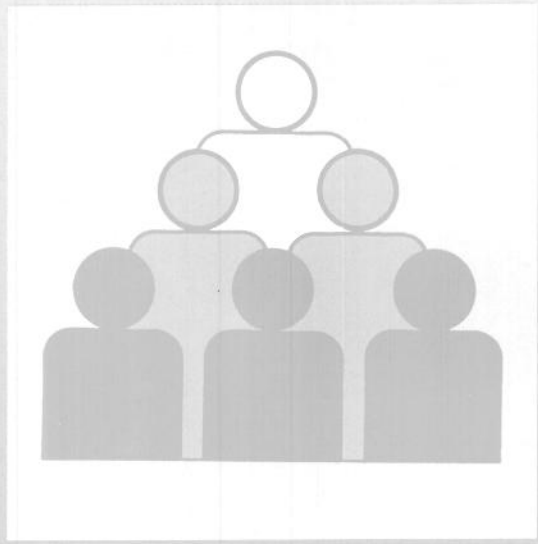

Fachserie **1**

Reihe 4.3

Erwerbstätigkeit und Arbeitsmarkt

September 1997



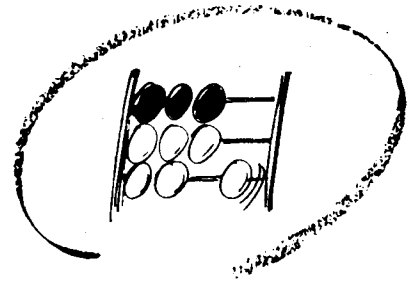

Statistisches Bundesamt

Bevölkerung und Erwerbstätigkeit

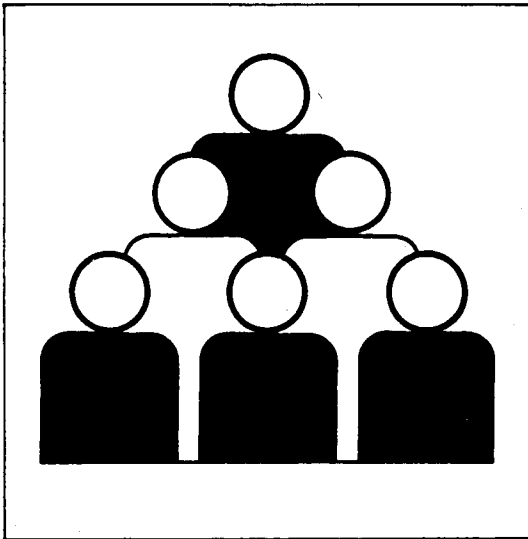

Fachserie **1**

Reihe 4.3

Erwerbstätigkeit und Arbeitsmarkt

September 1997

Statistisches Bundesamt
Bibliothek - Dokumentation - Archiv
09-13948

**METZLER
POESCHEL**



Weitere Informationen zu dieser Veröffentlichung können direkt beim Statistischen Bundesamt erfragt werden:
Gruppe VIII C, Telefon: 06 11 / 75 26 73 oder Fax: 0611 / 72 12 56

 **STATIS-BUND**

Im Statistischen Informationssystem des Bundes (STATIS-BUND) sind rund 1,5 Mill. ausgewählte statistische Zeitreihen gespeichert. Alle Zeitreihen können via Mailbox, auf Diskette oder Magnetband bezogen werden.

Fachliche Beratung: 06 11 / 75 - 27 16 und 22 56.

Mailbox: 06 11 / 75 29 20 · Technische Rückfragen: 06 11 / 75 32 84.

 **T-ONLINE / BILDSCHIRMTEXT**

Ausgewählte Tabellen und Grafiken bietet das Statistische Bundesamt über T-ONLINE / BILDSCHIRMTEXT an. Die Informationsseiten sind in T-ONLINE mit * 48484# abrufbar, ebenso wie die Bestellung von Veröffentlichungen und die Übermittlung von Anfragen.

Herausgeber: Statistisches Bundesamt, Wiesbaden



Informationen: Statistisches Bundesamt
Allgemeiner Auskunftsdienst
65180 Wiesbaden
• Telefon: 06 11 / 75 24 05
• Telefax: 06 11 / 75 33 30
• T-Online (Btx): * 48484#
• Internet: <http://www.statistik-bund.de>

Zweigstelle Berlin
Postfach 276, 10124 Berlin
• Telefon: 030 / 23 24 68 66
• Telefax: 030 / 23 24 68 72

Verlag: Metzler-Poeschel, Stuttgart

Verlagsauslieferung: SFG - Servicecenter Fachverlage GmbH
Postfach 43 43
72774 Reutlingen
Telefon: 0 70 71 / 93 53 50
Telefax: 0 70 71 / 3 36 53

Erscheinungsfolge: monatlich

Erschienen im November 1997

Preis: DM 4,60

Bestellnummer: 2010430 - 97109

© Statistisches Bundesamt, Wiesbaden 1997

Alle Rechte vorbehalten. Es ist insbesondere nicht gestattet, ohne ausdrückliche Genehmigung des Statistischen Bundesamtes diese Veröffentlichung oder Teile daraus für gewerbliche Zwecke zu übersetzen, zu vervielfältigen, auf Mikrofilm/-fiche zu verfilmen oder in elektronische Systeme einzuspeichern.

Recyclingpapier aus 100 % Altpapier.

Inhalt

	Seite
Textteil	
1 Methodische Erläuterungen	4
2 Definitionen	4
Tabellenteil	
Monatszahlen	
1 Entwicklung der Erwerbstätigkeit (Monatsdurchschnitte)	
Deutschland 1994 bis 1997	5
Früheres Bundesgebiet/Neue Länder und Berlin-Ost 1994 bis 1997	5
Früheres Bundesgebiet 1988 bis 1997	6
2 Beschäftigte im Bergbau, Verarbeitenden Gewerbe und im Baugewerbe	
Deutschland 1995 bis 1997	7
3 Arbeitslose, Arbeitslosenquoten und arbeitsmarktpolitische Instrumente	
Deutschland 1994 bis 1997	8
4 Arbeitslose, Arbeitslosenquoten, offene Stellen und Arbeitsvermittlungen	
Deutschland 1994 bis 1997	9
Früheres Bundesgebiet 1994 bis 1997	9
Neue Länder und Berlin-Ost 1994 bis 1997	10
Vierteljahreszahlen	
5 Erwerbstätige Inländer nach Wirtschaftsbereichen, Arbeitslose und Erwerbspersonen sowie Nichterwerbspersonen und Bevölkerung in Deutschland 1995 bis 1997	10
6 Sozialversicherungspflichtig Beschäftigte nach Wirtschaftsabteilungen	
Früheres Bundesgebiet 1995 und 1996	11
Neue Länder und Berlin-Ost 1995 und 1996	11

Gebietsstand

Die Angaben für **Deutschland** beziehen sich auf die Bundesrepublik Deutschland nach dem Gebietsstand seit dem 3.10.1990.

Die Angaben für das **frühere Bundesgebiet** beziehen sich auf die Bundesrepublik Deutschland nach dem Gebietsstand bis zum 3.10.1990; sie schließen Berlin-West ein.

Die Angaben für die **neuen Länder und Berlin-Ost** beziehen sich auf die Länder Brandenburg, Mecklenburg-Vorpommern, Sachsen, Sachsen-Anhalt, Thüringen sowie auf Berlin-Ost.

Zeichenerklärung

/	= keine Angaben, da Zahlenwert nicht sicher genug
oder -	= grundsätzliche Änderung innerhalb einer Reihe, die den zeitlichen Vergleich beeinträchtigt
...	= Angabe fällt später an

Abkürzungen

JD	= Jahresdurchschnitt
Vj	= Vierteljahr
H.v.	= Herstellung von

1 Methodische Erläuterungen

Monatliche Erwerbstätigenrechnungen

Das Statistische Bundesamt publiziert regelmäßig für Zwecke der Arbeitsmarktbeobachtung monatliche, vierteljährliche, halbjährliche und jährlicher Ergebnisse der Durchschnittsberechnungen zur Erwerbstätigkeit. Diese Berechnungen sind eng mit den Volkswirtschaftlichen Gesamtrechnungen verzahnt und fügen sich nahtlos in das System der Erwerbstätigenrechnungen ein. In der vorliegenden Veröffentlichung werden monatliche und vierteljährliche Ergebnisse dargestellt. Bei den Erwerbstätigenzahlen handelt es sich um Berechnungen auf der Grundlage aller verfügbarer erwerbsstatistischer Informationen. Dabei ist die überwiegende Zahl der Quellen nach dem Inlandskonzept (Arbeitsortkonzept) abgegrenzt. Die originär nach dem Inlandskonzept berechneten Erwerbstätigenzahlen wurden in dieser Zeitschrift für das frühere Bundesgebiet erstmals im September 1991 veröffentlicht. Seit Jahresbeginn 1995 können auch für die neuen Länder und Berlin-Ost sowie für Gesamtdeutschland nach dem Inlandskonzept abgegrenzte monatliche Erwerbstätigenzahlen bereitgestellt werden. Die gesamtdeutschen Monatszahlen sind in dieser Fachserie - ebenso wie die Vierteljahresergebnisse - zusätzlich in der Abgrenzung nach dem Inländerkonzept dargestellt. Beim Inländerkonzept (Wohnortkonzept) werden alle Erwerbstätigen erfaßt, die im Inland wohnen und einer Erwerbstätigkeit - gleichgültig ob im Inland oder Ausland - nachgehen. Beim Inlandskonzept werden dagegen alle Erwerbstätigen nachgewiesen, die im Inland arbeiten, unabhängig davon, ob sie ihren Wohnsitz im In- oder im Ausland haben. Inlands- und Inländerkonzept unterscheiden sich demnach durch die Berücksichtigung des Pendlersaldos.

Bis einschließlich 1994 wurden für das frühere Bundesgebiet auch nach dem Inländerkonzept abgegrenzte monatsdurchschnittliche Erwerbstätigenzahlen berechnet und veröffentlicht. Die statistische Erfassung der hierfür u.a. benötigten Pendlerzahlen zwischen dem früheren Bundesgebiet und den neuen Ländern und Berlin-Ost erwies sich in der Vergangenheit jedoch bereits als besonders schwierig und mußte durch umfangreiche Schätzungen ergänzt werden. Inzwischen ist - bedingt durch die immer stärker werdende wirtschaftliche Verflechtung der ehemals getrennten Teilgebiete - die für eine hinreichend zuverlässige Schätzung der innerdeutschen Pendlerströme erforderliche Datengrundlage nicht mehr gegeben, so daß ab 1995 auf eine getrennte Berechnung monatsdurchschnittlicher Erwerbstätigenzahlen nach dem Inländerkonzept für das frühere Bundesgebiet und für die neuen Länder und Berlin-Ost verzichtet werden muß.

Bei den Monatsberechnungen ist zu beachten, daß der jeweils aktuellste Wert das Ergebnis einer ersten Schätzung ist, die sich auf die Ergebnisse der sehr kurzfristig vorliegenden Statistik der Beitragszahler nach dem Arbeitsförderungsgesetz (AFG-Beitragszahler), auf neueste Arbeitsmarktdaten sowie auf mathematische Prognoseverfahren stützt. Die zeitlich davorliegenden Werte beruhen auf den Ergebnissen der zumeist monatlich vorliegenden Wirtschaftsbereichsstatistiken, den Ergebnissen der Beschäftigtenstatistik, des Mikrozensus und weiteren statistischen Quellen (u.a. jährliche Personalstandstatistik). Wie bei den Vierteljahresergebnissen ist es auch bei den Monatszahlen erforderlich, die erst später anfallenden Ergebnisse von vierteljährlichen und längerfristigen Erhebungen in die Berechnungen einzuarbeiten. Nach den bisherigen Erfahrungen für das frühere Bundesgebiet waren die Korrekturen der dargestellten Entwicklung aber zumeist relativ gering. Bei den Ergebnissen für die neuen Länder und Berlin-Ost können dagegen aufgrund der größeren Unzulänglichkeiten der verwendeten Ausgangsstatistiken bei späteren Berechnungen noch stärkere Korrekturen auftreten. Für die Berechnung der saisonbereinigten Zahlen verwendet das Statistische Bundesamt in dieser Fachserie in Abstimmung mit der Bundesanstalt für Arbeit und der Deutschen Bundesbank das "Census-X-11-Verfahren".

Weitere methodische Erläuterungen zur Berechnung von durchschnittlichen Erwerbstätigenzahlen können den Beiträgen "Grundzüge der Schätzung monatlicher Erwerbstätigenzahlen" in WiSta 8/1986 und "Erwerbstätige 1970 bis 1989" in WiSta 4/1990 entnommen werden.

Monatszahlen für Beschäftigte im Produzierenden Gewerbe

In der vorliegenden Veröffentlichung werden die Monatszahlen für Beschäftigte in den Betrieben der Bereiche Bergbau, Verarbeitendes Gewerbe und Baugewerbe nachgewiesen. Diese Ergebnisse basieren auf Meldungen der Betriebe von Unternehmen des Produzierenden Gewerbes mit 20 und mehr Beschäftigten einschl. Handwerk. Die Ergebnisse der Monatsberichte im Bergbau, Verarbeitenden Gewerbe und Baugewerbe werden nach der Klassifikation der Wirtschaftszweige, Ausgabe 1993 (WZ 1993) dargestellt.

Weitere Ergebnisse und Erläuterungen können den Veröffentlichungsreihen der Fachserie 4, Reihe 4 "Bergbau und Verarbeitendes Gewerbe" und Reihe 5 "Baugewerbe" entnommen werden.

2 Definitionen

Erwerbspersonen sind alle Personen mit Wohnsitz im Bundesgebiet (Inländerkonzept), die eine unmittelbar oder mittelbar auf Erwerb gerichtete Tätigkeit ausüben oder suchen, unabhängig von der Bedeutung des Ertrages dieser Tätigkeit für ihren Lebensunterhalt und ohne Rücksicht auf die von ihnen tatsächlich geleistete oder vertraglich vereinbarte Arbeitszeit. Die Erwerbspersonen setzen sich zusammen aus den Erwerbstätigen und den Arbeitslosen.

Erwerbstätige sind alle Personen, die in einem Arbeitsverhältnis stehen (Beamte/Beamtinnen einschl. Soldaten, Angestellte, Arbeiter/-innen und Auszubildende), als Selbständige ein Gewerbe bzw. eine Landwirtschaft betreiben, einen freien Beruf ausüben oder als mithelfende Familienangehörige tätig sind. Der zeitliche Umfang der Tätigkeit spielt für die Zuordnung keine Rolle.

Beschäftigte im Bergbau, Verarbeitenden Gewerbe und Baugewerbe: Tätige Inhaber/-innen und alle in einem arbeitsrechtlichen Verhältnis stehenden Betriebsangehörigen (Angestellte, Arbeiter/-innen, Auszubildende) einschl. mithelfender Familienangehöriger, soweit sie mindestens ein Drittel der üblichen Arbeitszeit im Betrieb tätig sind, aber ohne Heimarbeiter/-innen.

Sozialversicherungspflichtig Beschäftigte: Arbeiter/-innen, Angestellte und Personen in beruflicher Ausbildung, die in der gesetzlichen Rentenversicherung, Krankenversicherung und/oder Arbeitslosenversicherung nach dem Arbeitsförderungsgesetz pflichtversichert sind oder für die Beitragsanteile zur gesetzlichen Rentenversicherung gezahlt werden (in der Regel fast 80 % aller Erwerbstätigen). Unberücksichtigt bleiben Beamte/Beamtinnen, Selbständige, mithelfende Familienangehörige sowie alle geringfügig beschäftigten Arbeitnehmer/-innen. Weitere Ergebnisse und Erläuterungen können der Fachserie 1, Reihe 4.2.1 "Struktur der sozialversicherungspflichtig Beschäftigten" entnommen werden.

Arbeitslose, offene Stellen: Personen ohne Arbeitsverhältnis (abgesehen von einer geringfügigen Beschäftigung), die sich als Arbeitssuchende beim Arbeitsamt gemeldet haben, die eine Beschäftigung von mindestens 18 Stunden für mehr als 3 Monate suchen, für eine Arbeitsaufnahme sofort zur Verfügung stehen, nicht arbeitsunfähig erkrankt sind und das 65. Lebensjahr noch nicht vollendet haben. Offene Stellen sind Arbeitsplätze, die dem Arbeitsamt von den Betrieben zur Besetzung gemeldet werden.

Kurzarbeiter/Kurzarbeiterinnen: Personen, die im Abrechnungszeitraum, in den der Stichtag fällt, Anspruch auf Kurzarbeitergeld hatten.

Weitere Ergebnisse und Erläuterungen zu den Statistiken der Arbeitsvermittlung und Arbeitsberatung sowie zu den Leistungen zur Erhaltung und Schaffung von Arbeitsplätzen können der Sondernummer der Amtlichen Nachrichten der Bundesanstalt für Arbeit "Arbeitsmarkt 1995 - Arbeitsmarktanalyse für die alten und die neuen Bundesländer" - entnommen werden.

Monatszahlen
1 Entwicklung der Erwerbstätigkeit (Monatsdurchschnitte)
Deutschland*)

Jahr Monat	Erwerbstätige Inländer ¹⁾				Erwerbstätige im Inland ¹⁾					
	Ursprungswerte		saisonbereinigte Werte ²⁾		Ursprungswerte		saisonbereinigte Werte ²⁾			
	insgesamt	Veränderung gegenüber Vorjahresmonat	insgesamt	Veränderung gegenüber Vormonat	insgesamt	Veränderung gegenüber Vorjahresmonat	insgesamt	Veränderung gegenüber Vormonat		
	1 000	%	1 000		1 000	%	1 000			
1994 Dezember	35 077	- 34	- 0,1	34 955	- 2	35 085	- 26	- 0,1	34 975	- 7
1995 Januar	34 686	- 72	- 0,2	34 953	- 2	34 694	- 49	- 0,1	34 986	+ 11
Februar	34 667	- 97	- 0,3	34 949	- 4	34 672	- 73	- 0,2	34 983	- 3
März	34 741	- 56	- 0,2	34 926	- 23	34 755	- 31	- 0,1	34 962	- 21
April	34 764	- 61	- 0,2	34 897	- 29	34 797	- 34	- 0,1	34 935	- 27
Mai	34 748	- 118	- 0,3	34 851	- 46	34 801	- 85	- 0,2	34 891	- 44
Juni	34 810	- 130	- 0,4	34 832	- 19	34 877	- 94	- 0,3	34 874	- 17
Juli	34 741	- 112	- 0,3	34 819	- 13	34 806	- 77	- 0,2	34 863	- 11
August	34 792	- 167	- 0,5	34 784	- 35	34 852	- 137	- 0,4	34 829	- 34
September	35 146	- 189	- 0,5	34 764	- 20	35 207	- 161	- 0,5	34 812	- 17
Oktober	35 085	- 213	- 0,6	34 736	- 28	35 146	- 182	- 0,5	34 789	- 23
November	34 956	- 236	- 0,7	34 711	- 25	35 007	- 210	- 0,6	34 761	- 28
Dezember	34 800	- 277	- 0,8	34 674	- 37	34 838	- 247	- 0,7	34 724	- 37
1996 Januar	34 348	- 338	- 1,0	34 636	- 38	34 365	- 329	- 0,9	34 681	- 43
Februar	34 237	- 430	- 1,2	34 551	- 85	34 251	- 421	- 1,2	34 597	- 84
März	34 270	- 471	- 1,4	34 461	- 90	34 296	- 459	- 1,3	34 511	- 86
April	34 389	- 375	- 1,1	34 520	+ 59	34 437	- 360	- 1,0	34 573	+ 62
Mai	34 414	- 334	- 1,0	34 510	- 10	34 486	- 315	- 0,9	34 568	- 5
Juni	34 454	- 356	- 1,0	34 473	- 37	34 541	- 336	- 1,0	34 533	- 35
Juli	34 381	- 360	- 1,0	34 445	- 28	34 463	- 343	- 1,0	34 504	- 29
August	34 386	- 406	- 1,2	34 376	- 69	34 459	- 393	- 1,1	34 433	- 71
September	34 697	- 449	- 1,3	34 316	- 60	34 761	- 446	- 1,3	34 367	- 66
Oktober	34 619	- 466	- 1,3	34 266	- 50	34 673	- 473	- 1,3	34 312	- 55
November	34 444	- 512	- 1,5	34 196	- 70	34 493	- 514	- 1,5	34 244	- 68
Dezember	34 257	- 543	- 1,6	34 129	- 67	34 295	- 543	- 1,6	34 179	- 65
1997 Januar	33 735	- 613	- 1,8	34 034	- 95	33 750	- 615	- 1,8	34 079	- 100
Februar	33 694	- 543	- 1,6	34 022	- 12	33 707	- 544	- 1,6	34 069	- 10
März	33 812	- 458	- 1,3	34 004	- 18	33 835	- 461	- 1,3	34 052	- 17
April	33 863	- 526	- 1,5	33 989	- 15	33 908	- 529	- 1,5	34 039	- 13
Mai	33 873	- 541	- 1,6	33 963	- 26	33 940	- 546	- 1,6	34 015	- 24
Juni	33 925	- 529	- 1,5	33 940	- 23	34 008	- 533	- 1,5	33 995	- 20
Juli	33 874	- 507	- 1,5	33 931	- 9	33 957	- 506	- 1,5	33 989	- 16
August	33 924	- 462	- 1,3	33 913	- 18	33 999	- 460	- 1,3	33 971	- 18

Früheres Bundesgebiet/Neue Länder und Berlin-Ost*)

Jahr Monat	Erwerbstätige im Inland ¹⁾									
	früheres Bundesgebiet				neue Länder und Berlin-Ost					
	Ursprungswerte		saisonbereinigte Werte ²⁾		Ursprungswerte		saisonbereinigte Werte ²⁾			
	insgesamt	Veränderung gegenüber Vorjahresmonat	insgesamt	Veränderung gegenüber Vormonat	insgesamt	Veränderung gegenüber Vorjahresmonat	insgesamt	Veränderung gegenüber Vormonat		
1 000	%	1 000		1 000	%	1 000				
1994 Dezember	28 642	- 204	- 0,7	28 573	- 20	6 443	+ 178	+ 2,8	6 402	+ 13
1995 Januar	28 336	- 207	- 0,7	28 564	- 9	6 358	+ 158	+ 2,5	6 422	+ 20
Februar	28 314	- 232	- 0,8	28 544	- 20	6 358	+ 159	+ 2,6	6 439	+ 17
März	28 388	- 194	- 0,7	28 528	- 16	6 367	+ 163	+ 2,6	6 434	- 5
April	28 416	- 184	- 0,6	28 505	- 23	6 381	+ 150	+ 2,4	6 430	- 4
Mai	28 421	- 198	- 0,7	28 477	- 28	6 380	+ 113	+ 1,8	6 414	- 16
Juni	28 483	- 185	- 0,6	28 468	- 9	6 394	+ 91	+ 1,4	6 406	- 8
Juli	28 414	- 134	- 0,5	28 469	+ 1	6 392	+ 57	+ 0,9	6 394	- 12
August	28 453	- 144	- 0,5	28 456	- 13	6 399	+ 7	+ 0,1	6 373	- 21
September	28 717	- 181	- 0,6	28 424	- 32	6 490	+ 20	+ 0,3	6 388	+ 15
Oktober	28 667	- 196	- 0,7	28 402	- 22	6 479	+ 14	+ 0,2	6 387	- 1
November	28 557	- 209	- 0,7	28 380	- 22	6 450	- 1	- 0,0	6 381	- 6
Dezember	28 426	- 216	- 0,8	28 357	- 23	6 412	- 31	- 0,5	6 367	- 14
1996 Januar	28 098	- 238	- 0,8	28 336	- 21	6 267	- 91	- 1,4	6 345	- 22
Februar	28 037	- 277	- 1,0	28 286	- 50	6 214	- 144	- 2,3	6 311	- 34
März	28 093	- 295	- 1,0	28 239	- 47	6 203	- 164	- 2,6	6 272	- 39
April	28 174	- 242	- 0,9	28 260	+ 21	6 263	- 118	- 1,8	6 313	+ 41
Mai	28 197	- 224	- 0,8	28 244	- 16	6 289	- 91	- 1,4	6 324	+ 11
Juni	28 229	- 254	- 0,9	28 212	- 32	6 312	- 82	- 1,3	6 321	- 3
Juli	28 133	- 281	- 1,0	28 176	- 36	6 330	- 62	- 1,0	6 328	+ 7
August	28 120	- 333	- 1,2	28 122	- 54	6 339	- 60	- 0,9	6 311	- 17
September	28 371	- 346	- 1,2	28 083	- 39	6 390	- 100	- 1,5	6 284	- 27
Oktober	28 315	- 352	- 1,2	28 050	- 33	6 358	- 121	- 1,9	6 262	- 22
November	28 185	- 372	- 1,3	28 008	- 42	6 308	- 142	- 2,2	6 236	- 26
Dezember	28 040	- 386	- 1,4	27 970	- 38	6 255	- 157	- 2,4	6 209	- 27
1997 Januar	27 671	- 427	- 1,5	27 914	- 56	6 079	- 188	- 3,0	6 165	- 44
Februar	27 650	- 387	- 1,4	27 907	- 7	6 057	- 157	- 2,5	6 162	- 3
März	27 749	- 344	- 1,2	27 897	- 10	6 086	- 117	- 1,9	6 155	- 7
April	27 805	- 369	- 1,3	27 888	- 9	6 103	- 160	- 2,6	6 151	- 4
Mai	27 840	- 357	- 1,3	27 882	- 6	6 100	- 189	- 3,0	6 133	- 18
Juni	27 887	- 342	- 1,2	27 868	- 14	6 121	- 191	- 3,0	6 127	- 6
Juli	27 830	- 303	- 1,1	27 866	- 2	6 127	- 203	- 3,2	6 123	- 14
August	27 861	- 259	- 0,9	27 862	- 4	6 138	- 201	- 3,2	6 109	- 14

*) Bei den für Deutschland ab Juni 1993 berechneten Monatsergebnissen können aufgrund der im Vergleich zum früheren Bundesgebiet ungünstigeren Datenlage in den neuen Ländern bei späteren Berechnungen noch stärkere Korrekturen auftreten.

1) Die Erwerbstätigenangaben nach dem Inländer- und dem Inlandskonzept unterscheiden sich durch den Saldo der Ein- und Auspendler.
2) Census X-11-Verfahren, Optionsteuerung gemäß Abprache mit der Deutschen Bundesbank.

Monatszahlen
1 Entwicklung der Erwerbstätigkeit (Monatsdurchschnitte)
 Früheres Bundesgebiet (Lange Reihe)

Jahr Monat	Erwerbstätige im Inland ¹⁾				Jahr Monat	Erwerbstätige im Inland ¹⁾					
	Ursprungswerte ²⁾		saisonbereinigte Werte ³⁾			Ursprungswerte ²⁾		saisonbereinigte Werte ³⁾			
	insgesamt	Veränderung gegenüber Vorjahresmonat	insgesamt	Veränderung gegenüber Vormonat		insgesamt	Veränderung gegenüber Vorjahresmonat	insgesamt	Veränderung gegenüber Vormonat		
	1 000	%	1 000			1 000	%	1 000			
1988 Jan. ...	26 890	+ 188	+ 0,7	27 146	+ 1	1993 Jan. ...	29 031	- 269	- 0,9	29 234	- 73
Febr. ...	26 916	+ 223	+ 0,8	27 158	+ 12	Febr. ...	29 006	- 329	- 1,1	29 194	- 40
März ...	26 972	+ 225	+ 0,8	27 173	+ 15	März ...	29 032	- 371	- 1,3	29 155	- 39
April ...	27 089	+ 182	+ 0,7	27 190	+ 17	April ...	29 022	- 413	- 1,4	29 110	- 45
Mai ...	27 203	+ 184	+ 0,7	27 220	+ 30	Mai ...	28 988	- 445	- 1,5	29 057	- 53
Juni ...	27 278	+ 210	+ 0,8	27 251	+ 31	Juni ...	29 035	- 465	- 1,6	29 027	- 30
Juli ...	27 201	+ 205	+ 0,8	27 272	+ 21	Juli ...	28 897	- 498	- 1,7	28 980	- 47
Aug. ...	27 296	+ 192	+ 0,7	27 288	+ 16	Aug. ...	28 921	- 524	- 1,8	28 933	- 47
Sept. ...	27 646	+ 230	+ 0,8	27 344	+ 56	Sept. ...	29 191	- 538	- 1,8	28 895	- 38
Okt. ...	27 646	+ 224	+ 0,8	27 359	+ 15	Okt. ...	29 087	- 548	- 1,8	28 837	- 58
Nov. ...	27 561	+ 218	+ 0,8	27 383	+ 24	Nov. ...	28 968	- 540	- 1,8	28 803	- 34
Dez. ...	27 434	+ 251	+ 0,9	27 414	+ 31	Dez. ...	28 846	- 520	- 1,8	28 781	- 22
1989 Jan. ...	27 246	+ 356	+ 1,3	27 478	+ 64	1994 Jan. ...	28 543	- 488	- 1,7	28 756	- 25
Febr. ...	27 309	+ 393	+ 1,5	27 522	+ 44	Febr. ...	28 546	- 460	- 1,6	28 751	- 5
März ...	27 396	+ 424	+ 1,6	27 552	+ 30	März ...	28 582	- 450	- 1,6	28 713	- 38
April ...	27 489	+ 400	+ 1,5	27 579	+ 27	April ...	28 600	- 422	- 1,5	28 689	- 24
Mai ...	27 555	+ 352	+ 1,3	27 580	+ 1	Mai ...	28 619	- 369	- 1,3	28 682	- 6
Juni ...	27 681	+ 403	+ 1,5	27 658	+ 78	Juni ...	28 668	- 367	- 1,3	28 656	- 27
Juli ...	27 581	+ 380	+ 1,4	27 662	+ 4	Juli ...	28 548	- 349	- 1,2	28 619	- 37
Aug. ...	27 711	+ 415	+ 1,5	27 711	+ 49	Aug. ...	28 597	- 324	- 1,1	28 606	- 13
Sept. ...	28 003	+ 357	+ 1,3	27 724	+ 13	Sept. ...	28 898	- 293	- 1,0	28 602	- 4
Okt. ...	27 990	+ 344	+ 1,2	27 723	- 1	Okt. ...	28 863	- 224	- 0,8	28 603	+ 1
Nov. ...	27 977	+ 416	+ 1,5	27 813	+ 90	Nov. ...	28 766	- 202	- 0,7	28 593	- 10
Dez. ...	27 958	+ 524	+ 1,9	27 943	+ 130	Dez. ...	28 642	- 204	- 0,7	28 573	- 20
1990 Jan. ...	27 896	+ 650	+ 2,4	28 103	+ 160	1995 Jan. ...	28 336	- 207	- 0,7	28 564	- 9
Febr. ...	27 992	+ 683	+ 2,5	28 184	+ 81	Febr. ...	28 314	- 232	- 0,8	28 544	- 20
März ...	28 124	+ 728	+ 2,7	28 248	+ 64	März ...	28 388	- 194	- 0,7	28 528	- 16
April ...	28 275	+ 786	+ 2,9	28 362	+ 114	April ...	28 416	- 184	- 0,6	28 505	- 23
Mai ...	28 338	+ 783	+ 2,8	28 376	+ 14	Mai ...	28 421	- 198	- 0,7	28 477	- 28
Juni ...	28 413	+ 732	+ 2,6	28 398	+ 22	Juni ...	28 483	- 185	- 0,6	28 468	- 9
Juli ...	28 413	+ 832	+ 3,0	28 507	+ 109	Juli ...	28 414	- 134	- 0,5	28 469	+ 1
Aug. ...	28 574	+ 863	+ 3,1	28 584	+ 77	Aug. ...	28 453	- 144	- 0,5	28 456	- 13
Sept. ...	28 900	+ 897	+ 3,2	28 622	+ 38	Sept. ...	28 717	- 181	- 0,6	28 424	- 32
Okt. ...	28 952	+ 962	+ 3,4	28 692	+ 70	Okt. ...	28 667	- 196	- 0,7	28 402	- 22
Nov. ...	28 964	+ 987	+ 3,5	28 807	+ 115	Nov. ...	28 557	- 209	- 0,7	28 380	- 22
Dez. ...	28 907	+ 949	+ 3,4	28 880	+ 73	Dez. ...	28 426	- 216	- 0,8	28 357	- 23
1991 Jan. ...	28 753	+ 857	+ 3,1	28 946	+ 66	1996 Jan. ...	28 098	- 238	- 0,8	28 336	- 21
Febr. ...	28 807	+ 815	+ 2,9	28 988	+ 42	Febr. ...	28 037	- 277	- 1,0	28 286	- 50
März ...	28 903	+ 779	+ 2,8	29 018	+ 30	März ...	28 093	- 295	- 1,0	28 239	- 47
April ...	29 056	+ 781	+ 2,8	29 142	+ 124	April ...	28 174	- 242	- 0,9	28 260	+ 21
Mai ...	29 106	+ 768	+ 2,7	29 159	+ 17	Mai ...	28 197	- 224	- 0,8	28 244	- 16
Juni ...	29 165	+ 752	+ 2,6	29 158	- 1	Juni ...	28 229	- 254	- 0,9	28 212	- 32
Juli ...	29 107	+ 694	+ 2,4	29 205	+ 47	Juli ...	28 133	- 281	- 1,0	28 176	- 36
Aug. ...	29 194	+ 620	+ 2,2	29 206	+ 1	Aug. ...	28 120	- 333	- 1,2	28 122	- 54
Sept. ...	29 575	+ 675	+ 2,3	29 292	+ 86	Sept. ...	28 371	- 346	- 1,2	28 083	- 39
Okt. ...	29 587	+ 635	+ 2,2	29 335	+ 43	Okt. ...	28 315	- 352	- 1,2	28 050	- 33
Nov. ...	29 540	+ 576	+ 2,0	29 383	+ 48	Nov. ...	28 185	- 372	- 1,3	28 008	- 42
Dez. ...	29 475	+ 568	+ 2,0	29 431	+ 48	Dez. ...	28 040	- 386	- 1,4	27 970	- 38
1992 Jan. ...	29 300	+ 547	+ 1,9	29 493	+ 62	1997 Jan. ...	27 671	- 427	- 1,5	27 914	- 56
Febr. ...	29 335	+ 528	+ 1,8	29 514	+ 21	Febr. ...	27 650	- 387	- 1,4	27 907	- 7
März ...	29 403	+ 500	+ 1,7	29 519	+ 5	März ...	27 749	- 344	- 1,2	27 897	- 10
April ...	29 435	+ 379	+ 1,3	29 522	+ 3	April ...	27 805	- 369	- 1,3	27 888	- 9
Mai ...	29 433	+ 327	+ 1,1	29 498	- 24	Mai ...	27 840	- 357	- 1,3	27 882	- 6
Juni ...	29 500	+ 335	+ 1,1	29 494	- 4	Juni ...	27 887	- 342	- 1,2	27 868	- 14
Juli ...	29 395	+ 288	+ 1,0	29 490	- 4	Juli ...	27 830	- 303	- 1,1	27 866	- 2
Aug. ...	29 445	+ 251	+ 0,9	29 460	- 30	Aug. ...	27 861	- 259	- 0,9	27 862	- 4
Sept. ...	29 729	+ 154	+ 0,5	29 434	- 26						
Okt. ...	29 635	+ 48	+ 0,2	29 385	- 49						
Nov. ...	29 508	- 32	- 0,1	29 348	- 37						
Dez. ...	29 366	- 109	- 0,4	29 307	- 41						

1) Die Erwerbstätigenangaben nach dem Inländer- und dem Inlandskonzept unterscheiden sich durch den Saldo der Ein- und Auspendler.

2) Ab Juli 1997 neu berechnet.

3) Census X-11-Verfahren, Optionssteuerung gemäß Absprache mit der Deutschen Bundesbank.

Monatszahlen
2 Beschäftigte im Bergbau, Verarbeitenden Gewerbe und im Baugewerbe*)
Deutschland

Jahr Monat	Insgesamt	Bergbau u. Gew. v. Steinen u. Erden	Verarbeitendes Gewerbe						
			zusammen	davon					Kokerei, Mine- ralölverarbeit- ung, H. v. Brutstoffen, Chemische Industrie
				Ernährungsge- werbe und Tabakverar- beitung	Textil- u. Bekleidungs- gewerbe, Ledergewerbe	Holzgewerbe (oh. H. v. Möbeln)	Papier-, Verlage- u. Druckgewerbe		
Anzahl									
1995 JD	-	185 700	6 593 210	539 153	291 124	126 400	421 674	562 727	
1996 JD	8 276 965	166 707	6 356 628	531 907	264 270	120 199	414 204	542 221	
1996 September	8 304 376	165 844	6 348 508	541 483	258 905	119 878	413 625	541 807	
Oktober ..	8 262 152	163 997	6 327 199	537 861	257 322	119 693	412 539	538 583	
November	8 209 426	162 944	6 296 186	535 542	255 989	119 262	411 503	537 388	
Dezember	8 127 634	161 661	6 258 283	529 071	253 940	118 484	409 746	535 893	
1997 Januar	-	150 745	6 179 244	517 806	249 307	116 289	407 179	531 764	
Februar ...	-	149 493	6 167 633	513 750	248 870	115 394	407 448	529 674	
März	7 914 268	149 718	6 159 643	511 594	247 713	115 146	407 025	530 108	
April	-	149 866	6 146 560	510 278	246 046	115 464	405 225	528 285	
Mai	-	149 456	6 134 739	510 532	244 747	115 445	404 936	526 148	
Juni	7 940 323	148 925	6 147 318	513 554	244 360	115 653	404 997	527 035	
Juli	-	147 303	6 166 203	518 031	243 580	116 098	405 176	516 122	
August	-	147 090	6 183 841	522 504	243 978	116 554	406 709	518 161	

Veränderung gegenüber dem Vorjahr in %

1996 JD	-	- 10,2	- 3,6	- 1,3	- 9,2	- 4,9	- 1,8	- 3,6
1996 September	-	- 9,9	- 4,1	- 1,3	- 9,9	- 5,6	- 2,7	- 4,0
Oktober ..	-	- 10,0	- 3,8	- 1,3	- 9,5	- 5,4	- 2,5	- 3,8
November	-	- 10,3	- 4,1	- 1,4	- 9,5	- 5,4	- 2,6	- 3,9
Dezember	-	- 10,4	- 3,9	- 1,4	- 9,1	- 5,0	- 2,5	- 3,9
1997 Januar	-	- 11,6	- 4,0	- 2,0	- 9,7	- 4,9	- 2,6	- 3,0
Februar ...	-	- 11,5	- 3,9	- 2,6	- 9,2	- 5,0	- 2,5	- 3,3
März	- 4,6	- 11,3	- 3,8	- 2,7	- 9,1	- 4,9	- 2,1	- 3,2
April	-	- 11,2	- 3,5	- 2,7	- 8,6	- 4,1	- 2,4	- 3,0
Mai	-	- 11,4	- 3,5	- 3,0	- 8,0	- 4,0	- 2,3	- 3,0
Juni	- 4,4	- 11,3	- 3,2	- 3,1	- 7,5	- 3,8	- 2,2	- 2,8
Juli	-	- 11,4	- 2,9	- 3,4	- 7,2	- 3,2	- 2,2	- 4,4
August	-	- 11,4	- 2,7	- 3,6	- 6,4	- 2,8	- 1,9	- 4,1

Jahr Monat	Verarbeitendes Gewerbe						Vorbereitende Baustellen- arbeiten; Hoch- und Tiefbau	Bauinstallation; Sonetiges Baugewerbe u.w. ¹⁾
	davon							
	H. v. Gummi- u. Kunststoff- waren, Glas- gewerbe, Keramik, Ver- arb. v. Steinen u. Erden	Metallerzg. u. -bearb., H. v. Metallerzeug- nissen	Maschinenbau	H. v. Büro- maech., Dv.-Gerät. u. -einr.; Elektrotech. u.w.	Fahrzeugbau			
Anzahl								
1995 JD	646 240	891 158	1 044 407	937 028	871 467	261 832	1 411 771	-
1996 JD	616 594	853 390	1 021 071	895 205	846 504	251 065	1 311 672	441 958
1996 September	617 353	851 905	1 018 335	889 666	847 280	248 271	1 340 528	449 496
Oktober ..	613 924	846 627	1 011 159	896 648	845 808	247 035	1 322 393	448 563
November	612 197	843 466	1 007 994	883 408	842 917	246 520	1 304 900	445 396
Dezember	606 639	838 053	1 003 061	877 302	840 400	245 694	1 270 888	437 002
1997 Januar	592 909	831 016	985 506	864 369	841 112	241 987	1 143 956	-
Februar ...	591 170	829 792	985 030	861 476	843 647	241 382	1 111 893	-
März	594 937	825 795	983 509	858 962	843 105	241 749	1 149 451	455 456
April	596 704	825 114	979 995	858 898	840 056	240 495	1 187 732	-
Mai	597 494	823 705	977 753	852 916	841 113	239 950	1 190 876	-
Juni	600 427	826 478	976 359	853 662	845 353	239 440	1 191 176	452 904
Juli	604 136	831 538	978 919	856 217	857 330	239 056	1 185 874	-
August	607 251	835 112	981 784	857 307	855 809	238 672	1 189 926	-

Veränderung gegenüber dem Vorjahr in %

1996 JD	- 4,6	- 4,2	- 2,2	- 4,5	- 2,9	- 4,1	- 7,1	-
1996 September	- 5,8	- 4,9	- 3,1	- 5,3	- 2,9	- 5,0	- 6,6	-
Oktober ..	- 5,1	- 5,0	- 3,2	- 3,5	- 2,6	- 5,1	- 7,0	-
November	- 5,0	- 4,9	- 3,4	- 4,9	- 2,9	- 5,2	- 7,2	-
Dezember	- 4,6	- 4,7	- 3,3	- 4,7	- 2,2	- 4,7	- 7,9	-
1997 Januar	- 4,3	- 4,3	- 5,1	- 4,9	- 1,1	- 6,1	- 10,5	-
Februar ...	- 3,9	- 3,9	- 4,9	- 5,0	- 0,7	- 6,0	- 8,9	-
März	- 3,7	- 4,0	- 4,7	- 5,0	- 0,7	- 5,5	- 10,8	+ 4,7
April	- 3,5	- 3,5	- 4,5	- 4,4	- 0,7	- 5,3	- 11,1	-
Mai	- 3,5	- 3,4	- 4,4	- 4,9	- 0,4	- 4,9	- 11,6	-
Juni	- 2,9	- 3,0	- 4,3	- 4,5	+ 0,1	- 4,4	- 11,4	+ 2,8
Juli	- 2,6	- 2,6	- 3,7	- 4,0	+ 0,9	- 4,0	- 11,5	-
August	- 2,1	- 2,2	- 3,5	- 3,8	+ 1,0	- 3,9	- 11,6	-

*) Bergbau und Verarbeitendes Gewerbe: Meldungen der Betriebe von Unternehmen mit im allgemeinen 20 Beschäftigten und mehr einschl. Handwerk. Aufgrund von Korrekturen, die laufend durch das Statistische Bundesamt aufbereitet werden, sind Abweichungen zwischen der Berechnung aus den Monatswerten und den angegebenen Jahresdurchschnitten möglich. Baugewerbe: Bei "Vorbereitende Baustellenarbeiten; Hoch-

und Tiefbau" alle Betriebe, bei "Bauinstallation; Sonetiges Baugewerbe u.w." Meldungen der Betriebe mit 20 Beschäftigten und mehr einschl. Handwerk. Klassifikation der Wirtschaftszweige, Ausgabe 1993 (WZ 93).
1) Ab 1997 Angaben auf das Ende des Berichtsjahres. Ergebnisse sind mit den Vorjahren nur eingeschränkt vergleichbar, da ein neuer Berichts-kreis gebildet wurde.

Monatszahlen
3 Arbeitslose, Arbeitslosenquoten und arbeitsmarktpolitische Instrumente*)
Deutschland

Jahr Monat	Arbeitslose	Arbeitslosenquote		Arbeitsmarktpolitische Instrumente ¹⁾					
		in % aller zivilen ²⁾ Erwerbspersonen	in % der abhängigen zivilen ³⁾	Kurz- arbeiter/ -innen	Teilnehmer/ -innen in beruflicher Weiter- bildung ⁴⁾	Beschäftigte in allgemeinen Arbeits- beschaffungs- maßnahmen ⁵⁾	Beschäftigte mit Produktiven Lohnkosten- zuschuß ⁶⁾	Vorruhe- ständler ⁷⁾	Bezieher/innen von Leistungen nach § 105c AFG ⁸⁾
1 000									
1994 JD	3 698	9,6	10,6	372	568	250	88	649	142
1995 JD	3 612	9,4	10,4	199	560	276	109	373	152
1996 JD	3 965	10,4	11,5	277	546	261	93	187	169
1995 April	3 605	9,4	10,4	229	564	291	106	422	154
Mai	3 461	9,0	10,0	216	585	290	109	396	154
Juni	3 457	9,0	10,0	193	583	285	110	373	154
Juli	3 591	9,4	10,4	141	542	279	110	350	155
August	3 578	9,3	10,3	118	526	273	112	332	154
September	3 521	9,2	10,2	159	538	261	112	310	151
Oktober	3 526	9,2	10,2	179	550	256	114	288	150
November	3 579	9,3	10,3	211	562	249	114	278	152
Dezember	3 791	9,9	10,9	231	550	231	115	264	150
1996 Januar	4 159	10,8	12,0	294	545	231	86	254	152
Februar	4 270	11,1	12,3	403	546	234	92	243	154
März	4 141	10,8	11,9	420	555	244	94	230	155
April	3 967	10,4	11,5	390	561	259	95	216	159
Mai	3 818	10,0	11,1	303	572	268	97	204	163
Juni	3 785	9,9	11,0	275	562	275	96	192	166
Juli	3 912	10,2	11,3	225	529	281	93	179	171
August	3 902	10,2	11,3	164	519	283	91	168	175
September	3 848	10,1	11,2	201	534	281	89	157	177
Oktober	3 867	10,1	11,2	231	546	274	88	145	181
November	3 942	10,3	11,4	216	541	264	88	134	185
Dezember	4 148	10,8	12,0	205	524	244	86	123	186
1997 Januar	4 658	12,2	13,5	293	502	241	65	113	192
Februar	4 672	12,2	13,5	329	483	241	69	103	194
März	4 477	11,7	13,0	286	478	243	72	93	195
April	4 347	11,3	12,6	239	467	245	73	83	201
Mai	4 256	11,1	12,3	183	452	238	73	73	204
Juni	4 222	11,0	12,2	168	431	226	76	63	208
Juli	4 354	11,4	12,6	128	398	214	84	53	213
August	4 372	11,4	12,7	95	374	202	94	44	216
September	4 308	11,2	12,5	111	376	191	105	35	217
Oktober	4 290	11,2	12,4	118	377	174	115	27	220

Veränderung gegenüber dem Vorjahr in %

1994 JD	+ 8,2			- 60,7	- 22,1	- 13,2	+ 290,3	- 23,8	+ 5,1
1995 JD	- 2,3			- 46,7	+ 1,3	+ 10,4	+ 23,8	- 42,5	+ 7,7
1996 JD	+ 9,8			+ 39,6	- 2,6	- 5,4	- 14,7	- 49,9	+ 10,6
1995 April	- 5,3			- 53,5	+ 1,7	+ 29,3	+ 27,2	- 37,2	+ 11,5
Mai	- 5,6			- 51,3	+ 3,7	+ 21,6	+ 23,6	- 40,0	+ 10,9
Juni	- 3,8			- 48,3	+ 3,9	+ 12,3	+ 21,2	- 42,3	+ 9,9
Juli	- 3,1			- 41,3	+ 3,5	+ 4,5	+ 19,7	- 44,6	+ 8,3
August	- 1,6			- 39,8	+ 1,9	- 0,6	+ 17,4	- 47,0	+ 7,2
September	+ 0,8			- 27,8	- 3,1	- 6,9	+ 14,9	- 49,1	+ 5,0
Oktober	+ 2,3			- 18,4	- 6,5	- 12,0	+ 14,3	- 51,6	+ 3,6
November	+ 4,3			- 1,9	- 7,1	- 15,6	+ 12,2	- 52,5	+ 3,7
Dezember	+ 6,5			+ 31,5	- 8,0	- 22,0	+ 11,8	- 53,8	+ 2,6
1996 Januar	+ 8,0			+ 40,7	- 5,1	- 20,5	- 7,7	- 51,1	+ 1,1
Februar	+ 11,6			+ 64,4	- 2,4	- 18,4	- 8,5	- 50,2	+ 1,1
März	+ 12,7			+ 68,0	- 1,8	- 15,1	- 10,7	- 49,2	+ 2,2
April	+ 10,1			+ 70,2	- 0,5	- 11,0	- 10,6	- 48,8	+ 3,4
Mai	+ 10,3			+ 40,0	- 2,2	- 7,6	- 10,9	- 48,4	+ 5,9
Juni	+ 9,5			+ 42,4	- 3,5	- 3,4	- 12,6	- 48,5	+ 7,9
Juli	+ 8,9			+ 59,4	- 2,5	+ 0,7	- 16,0	- 48,9	+ 10,5
August	+ 9,0			+ 38,7	- 1,4	+ 3,9	- 18,6	- 49,3	+ 13,2
September	+ 9,3			+ 26,3	- 0,7	+ 7,7	- 20,8	- 49,4	+ 17,0
Oktober	+ 9,7			+ 28,9	- 0,8	+ 7,3	- 22,2	- 49,6	+ 20,4
November	+ 10,2			+ 2,2	- 3,7	+ 6,1	- 22,8	- 51,7	+ 21,9
Dezember	+ 9,4			- 11,3	- 4,9	+ 5,4	- 25,1	- 53,3	+ 23,4
1997 Januar	+ 12,0			- 0,4	- 7,8	+ 4,5	- 23,9	- 55,5	+ 25,8
Februar	+ 9,4			- 18,3	- 11,5	+ 3,2	- 24,4	- 57,5	+ 26,4
März	+ 8,1			- 31,9	- 13,8	- 0,2	- 23,8	- 59,4	+ 26,1
April	+ 9,6			- 38,8	- 16,8	- 5,3	- 23,2	- 61,7	+ 26,4
Mai	+ 11,5			- 39,4	- 21,0	- 11,4	- 24,2	- 64,2	+ 25,3
Juni	+ 11,6			- 39,1	- 23,2	- 17,8	- 20,4	- 67,2	+ 25,2
Juli	+ 11,3			- 43,0	- 24,7	- 23,7	- 9,9	- 70,6	+ 24,7
August	+ 12,1			- 42,1	- 27,9	- 28,5	+ 2,5	- 74,1	+ 23,6
September	+ 11,9			- 45,0	- 29,6	- 32,1	+ 17,4	- 77,5	+ 22,7
Oktober	+ 11,0			- 49,2	- 30,9	- 36,5	+ 29,9	- 81,3	+ 21,6

*) Ergebnisse der Bundesanstalt für Arbeit.

- 1) Maßnahmen der Bundesanstalt für Arbeit zur Verbesserung des Ausgleichs von Angebot und Nachfrage (Förderung der Erwerbstätigkeit und Minderung der Arbeitslosigkeit).
- 2) Abhängige Erwerbstätige (sozialversicherungspflichtig und geringfügig Beschäftigte, Beamte/Beamtinnen ohne Soldaten), Selbständige, mithelfende Familienangehörige und Arbeitslose.
- 3) Abhängige Erwerbstätige (sozialversicherungspflichtig und geringfügig Beschäftigte, Beamte/Beamtinnen ohne Soldaten) und Arbeitslose.
- 4) Durch die Förderung der beruflichen Weiterbildung werden Qualifikationen geänderten Anforderungen angepaßt (§§ 33 ff., 41 ff. AFG).

- 5) Allgemeine Maßnahmen zur Arbeitsbeschaffung (ABM) bieten schwervermittelbaren Arbeitslosen eine befristete Beschäftigung und verbessern ihre Chance zur beruflichen Wiedereingliederung (§§ 91 ff. AFG).
- 6) Mit dem Produktiven Lohnkostenzuschuß (früheres Bundesgebiet § 242s AFG; neue Bundesländer § 249h AFG) können Tätigkeiten in den Bereichen Umwelt, soziale Dienste oder Jugendhilfe gefördert werden.
- 7) Neue Länder: Vorruhestandsgeld plus Altersübergangsgeld (ab Dezember 1995 nur Altersübergangsgeld); früheres Bundesgebiet nur Altersübergangsgeld.
- 8) 58jährige und ältere Arbeitslose können auch Leistungen beziehen, wenn sie für die Arbeitsvermittlung nicht mehr voll verfügbar sind.

Monatszahlen
4 Arbeitslose, Arbeitslosenquoten, offene Stellen und Arbeitsvermittlungen*)

Jahr Monat	Arbeitslose				Arbeitslosenquoten ¹⁾				Offene Stellen	Arbeits- vermitt- lungen
	Männer	Frauen	insgesamt	darunter Jugendliche unter 20 Jahren	Männer	Frauen	insgesamt	darunter Jugendliche unter 20 Jahren		
Deutschland										
1 000										
1994 JD	1 863	1 835	3 698	92	9,5	12,0	10,6	7,2	285	3 181 2)
1995 JD	1 851	1 761	3 612	95	9,6	11,4	10,4	7,9	321	3 269 2)
1996 JD	2 112	1 854	3 965	107	11,0	12,1	11,5	9,0	327	3 364 2)
1996 Okt.	2 011	1 856	3 867	109	10,5	12,1	11,2	9,2	294	294
Nov.	2 068	1 874	3 942	103	10,8	12,2	11,4	8,7	276	273
Dez.	2 228	1 921	4 148	104	11,6	12,5	12,0	8,8	271	260
1997 Jan.	2 634	2 025	4 658	108	13,7	13,2	13,5	9,1	297	221
Febr.	2 647	2 025	4 672	111	13,8	13,2	13,5	9,4	338	224
März	2 477	2 001	4 477	104	12,9	13,0	13,0	8,9	372	300
April	2 348	1 999	4 347	97	12,3	13,0	12,6	8,3	363	283
Mai	2 272	1 983	4 256	90	11,9	12,9	12,3	7,6	361	287
Juni	2 225	1 998	4 222	98	11,6	13,0	12,2	8,3	367	289
Juli	2 270	2 084	4 354	132	11,9	13,5	12,6	11,2	356	317
Aug.	2 261	2 111	4 372	144	11,8	13,7	12,7	12,3	355	271
Sept.	2 221	2 088	4 308	139	11,6	13,5	12,5	11,8	335	294
Okt.	2 204	2 086	4 290	121	11,5	13,5	12,4	10,3	311	289

Veränderung gegenüber dem Vorjahr in %

1994 JD	+ 10,1	+ 6,2	+ 8,2	+ 2,7					+ 1,9	+ 9,0
1995 JD	- 0,7	- 4,0	- 2,3	+ 3,0					+ 12,8	+ 2,8
1996 JD	+ 14,1	+ 5,2	+ 9,8	+ 12,7					+ 1,9	+ 2,9
1996 Okt.	+ 13,6	+ 5,8	+ 9,7	+ 10,4					+ 1,5	+ 5,0
Nov.	+ 13,8	+ 6,4	+ 10,2	+ 5,2					+ 1,1	- 0,9
Dez.	+ 12,5	+ 6,1	+ 9,4	+ 4,5					+ 5,8	- 4,5
1997 Jan.	+ 15,9	+ 7,3	+ 12,0	+ 3,1					+ 0,4	- 4,3
Febr.	+ 10,6	+ 7,8	+ 9,4	+ 2,3					+ 3,3	+ 6,9
März	+ 8,0	+ 8,3	+ 8,1	- 0,2					+ 0,8	- 0,3
April	+ 9,9	+ 9,2	+ 9,6	+ 1,9					- 2,8	- 1,9
Mai	+ 12,1	+ 10,7	+ 11,5	+ 2,8					- 0,8	- 12,5
Juni	+ 12,2	+ 10,9	+ 11,6	- 2,7					+ 0,2	- 3,4
Juli	+ 11,8	+ 10,8	+ 11,3	+ 6,8					+ 1,9	+ 4,5
Aug.	+ 11,8	+ 12,4	+ 12,1	+ 11,5					+ 7,1	+ 5,5
Sept.	+ 11,2	+ 12,7	+ 11,9	+ 15,7					+ 5,2	+ 1,1
Okt.	+ 9,6	+ 12,4	+ 11,0	+ 11,0					+ 5,9	- 1,9

Früheres Bundesgebiet²⁾

1 000

1994 JD	1 462	1 094	2 556	73	9,2	9,2	9,2	7,3	234	2 356 3)
1995 JD	1 464	1 101	2 565	75	9,3	9,2	9,3	8,0	267	2 487 3)
1996 JD	1 617	1 180	2 796	83	10,4	9,9	10,1	9,0	270	2 553 3)
1996 Okt.	1 568	1 201	2 769	82	10,1	10,0	10,1	9,1	235	226
Nov.	1 610	1 215	2 825	79	10,4	10,2	10,3	8,8	219	206
Dez.	1 720	1 241	2 961	80	11,1	10,4	10,8	8,9	222	194
1997 Jan.	1 968	1 298	3 266	82	12,7	10,9	11,9	9,1	252	165
Febr.	1 965	1 293	3 257	84	12,6	10,8	11,8	9,4	290	173
März	1 853	1 274	3 127	80	11,9	10,7	11,4	8,9	316	225
April	1 760	1 271	3 031	76	11,4	10,6	11,0	8,6	315	216
Mai	1 706	1 255	2 960	69	11,0	10,4	10,8	7,9	309	223
Juni	1 689	1 254	2 924	72	10,8	10,4	10,6	8,2	307	225
Juli	1 689	1 301	2 990	89	10,9	10,8	10,9	10,2	296	244
Aug.	1 679	1 313	2 991	95	10,9	10,9	10,9	10,9	294	209
Sept.	1 643	1 290	2 933	90	10,6	10,7	10,7	10,3	275	223
Okt.	1 633	1 289	2 922	84	10,6	10,7	10,6	9,5	250	219

Veränderung gegenüber dem Vorjahr in %

1994 JD	+ 14,5	+ 10,2	+ 12,6	+ 8,4					- 4,0	+ 7,0
1995 JD	+ 0,1	+ 0,6	+ 0,3	+ 3,2					+ 14,1	+ 5,6
1996 JD	+ 10,4	+ 7,1	+ 9,0	+ 9,4					+ 1,5	+ 2,7
1996 Okt.	+ 12,5	+ 9,4	+ 11,1	+ 6,2					+ 1,7	+ 7,2
Nov.	+ 12,8	+ 9,6	+ 11,4	+ 2,0					+ 2,0	+ 0,7
Dez.	+ 11,5	+ 9,4	+ 10,6	+ 1,0					+ 5,1	- 3,8
1997 Jan.	+ 14,3	+ 10,0	+ 12,6	- 1,2					+ 0,3	- 4,5
Febr.	+ 10,0	+ 10,1	+ 10,0	- 1,8					+ 4,6	+ 3,8
März	+ 8,4	+ 9,9	+ 9,0	- 4,3					+ 3,7	- 2,2
April	+ 9,1	+ 10,0	+ 9,5	- 1,9					+ 1,2	+ 2,7
Mai	+ 10,2	+ 10,5	+ 10,3	- 2,7					+ 2,8	- 8,7
Juni	+ 9,6	+ 9,8	+ 9,7	- 5,1					+ 0,9	+ 1,2
Juli	+ 8,0	+ 8,4	+ 8,1	- 2,0					+ 1,4	+ 2,8
Aug.	+ 7,0	+ 8,5	+ 7,7	+ 1,1					+ 7,3	+ 5,7
Sept.	+ 5,9	+ 7,8	+ 6,7	+ 2,7					+ 6,2	- 0,1
Okt.	+ 4,2	+ 7,3	+ 5,5	+ 2,4					+ 6,3	- 2,9

*) Ergebnisse der Statistik der Arbeitsvermittlung der Bundesanstalt für Arbeit.

1) Arbeitslose in Prozent der abhängigen zivilen Erwerbspersonen (sozialversicherungspflichtig und geringfügig Beschäftigte, Beamte/Beamtinnen und Arbeitslose).

2) Durch die Neugliederung Berliner Arbeitsämter ab Juli 1997, die sich auf die regionale Zuordnung zwischen dem Bundesgebiet West und dem Bundesgebiet Ost auswirkt, sind die Angaben ab diesem Zeitpunkt mit den Vorwerten nur eingeschränkt vergleichbar.

3) Jahressumme.

Monatszahlen
4 Arbeitslose, Arbeitslosenquoten, offene Stellen und Arbeitsvermittlungen*)

Jahr Monat	Arbeitslose				Arbeitslosenquoten ¹⁾				Offene Stellen	Arbeits- vermitt- lungen
	Männer	Frauen	insgesamt	darunter Jugendliche unter 20 Jahren	Männer	Frauen	insgesamt	darunter Jugendliche unter 20 Jahren		
Neue Länder und Berlin-Ost²⁾										
1 000										
1994 JD	401	741	1 142	19	10,9	21,5	16,0	6,7	51	825 ³⁾
1995 JD	387	660	1 047	20	10,7	19,3	14,9	7,4	55	782 ³⁾
1996 JD	495	674	1 169	25	13,7	19,9	16,7	9,0	57	811 ³⁾
1996 Okt.	443	655	1 098	27	12,3	19,4	15,7	9,9	59	68
Nov.	457	660	1 117	24	12,7	19,5	16,0	8,7	57	67
Dez.	507	680	1 187	24	14,1	20,1	17,0	8,6	49	66
1997 Jan.	666	727	1 393	25	18,4	21,5	19,9	9,2	45	55
Febr.	682	732	1 414	26	18,9	21,7	20,2	9,5	48	52
März	623	726	1 350	24	17,3	21,5	19,3	8,8	56	76
April	588	727	1 315	22	16,2	21,5	18,7	7,3	48	67
Mai	567	729	1 295	21	15,6	21,6	18,5	7,0	52	64
Juni	555	744	1 299	25	15,3	22,0	18,5	8,5	60	63
Juli	581	784	1 365	43	16,0	23,2	19,4	14,3	60	73
Aug.	582	798	1 381	49	16,0	23,6	19,7	16,4	61	62
Sept.	578	797	1 375	49	15,9	23,6	19,6	16,4	59	71
Okt.	571	797	1 368	37	15,7	23,6	19,5	12,4	61	69

Veränderung gegenüber dem Vorjahr in %

1994 JD	- 3,1	+ 0,9	- 0,6	- 14,5					+ 41,3	+ 15,1
1995 JD	- 3,6	- 10,9	- 8,3	+ 2,5					+ 7,2	- 5,3
1996 JD	+ 27,9	+ 2,1	+ 11,6	+ 25,1					+ 3,7	+ 3,7
1996 Okt.	+ 17,4	- 0,3	+ 6,2	+ 25,2					+ 0,7	- 1,7
Nov.	+ 17,5	+ 0,9	+ 7,1	+ 17,7					- 2,5	- 5,4
Dez.	+ 15,9	+ 0,6	+ 6,6	+ 18,3					+ 9,3	- 6,3
1997 Jan.	+ 21,0	+ 2,8	+ 10,7	+ 19,9					+ 0,6	- 3,8
Febr.	+ 12,5	+ 4,1	+ 8,0	+ 18,2					- 4,0	+ 18,9
März	+ 6,6	+ 5,6	+ 6,0	+ 16,0					- 13,1	+ 6,1
April	+ 12,3	+ 7,9	+ 9,8	+ 17,9					- 22,4	- 14,3
Mai	+ 18,3	+ 11,1	+ 14,1	+ 26,5					- 17,7	- 23,7
Juni	+ 20,9	+ 12,8	+ 16,1	+ 4,8					- 3,0	- 16,8
Juli	+ 24,8	+ 15,0	+ 19,0	+ 31,4					+ 4,7	+ 10,3
Aug.	+ 28,1	+ 19,4	+ 22,9	+ 39,2					+ 5,9	- 4,6
Sept.	+ 30,0	+ 21,6	+ 25,0	+ 50,7					+ 0,9	+ 5,1
Okt.	+ 28,8	+ 21,8	+ 24,6	+ 36,8					+ 4,3	+ 1,5

*) Ergebnisse der Statistik der Arbeitsvermittlung der Bundesanstalt für Arbeit.

1) Arbeitslose in Prozent der abhängigen zivilen Erwerbspersonen (sozialversicherungspflichtig und geringfügig Beschäftigte, Beamte/Beamtinnen und Arbeitslose).

2) Durch die Neugliederung Berliner Arbeitsämter ab Juli 1997, die sich auf die regionale Zuordnung zwischen dem Bundesgebiet West und dem Bundesgebiet Ost auswirkt, sind die Angaben ab diesem Zeitpunkt mit den Vorwerten nur eingeschränkt vergleichbar.

3) Jahressumme.

Vierteljahreszahlen
5 Erwerbstätige Inländer nach Wirtschaftsbereichen, Arbeitslose und Erwerbspersonen sowie Nichterwerbspersonen und Bevölkerung in Deutschland*)

Gegenstand der Nachweisung	1995		1996				1997	
	3. Vj	4. Vj	1. Vj	2. Vj	3. Vj	4. Vj	1. Vj	2. Vj
1 000								
Erwerbstätige								
Land- und Forstwirtschaft								
Fischerei	1 009	987	922	950	961	946	892	923
Produzierendes Gewerbe	12 143	12 124	11 693	11 667	11 703	11 666	11 221	11 242
Handel, Verkehr und Nachrichtenübermittlung	6 715	6 743	6 629	6 623	6 610	6 627	6 519	6 513
Übrige Wirtschaftsbereiche	15 026	15 093	15 041	15 179	15 214	15 201	15 115	15 209
insgesamt ...	34 893	34 947	34 285	34 419	34 488	34 440	33 747	33 887
Arbeitslose	3 553	3 587	4 132	3 916	3 877	3 936	4 548	4 317
Erwerbspersonen	38 446	38 534	38 417	38 335	38 365	38 376	38 295	38 204
Nichterwerbspersonen	43 253	43 270	43 393	43 510	43 560	43 625
Bevölkerung	81 696	81 804	81 810	81 845	81 924	82 001

Veränderung gegenüber dem Vorjahr in %

Erwerbstätige								
Land- und Forstwirtschaft								
Fischerei	- 3,9	- 5,6	- 7,3	- 6,4	- 4,8	- 4,2	- 3,3	- 2,8
Produzierendes Gewerbe	- 1,5	- 1,9	- 3,4	- 3,6	- 3,6	- 3,8	- 4,0	- 3,6
Handel, Verkehr und Nachrichtenübermittlung	- 1,4	- 1,4	- 1,5	- 1,3	- 1,6	- 1,7	- 1,7	- 1,7
Übrige Wirtschaftsbereiche	+ 1,1	+ 1,0	+ 1,2	+ 1,6	+ 1,3	+ 0,7	+ 0,5	+ 0,2
insgesamt ...	- 0,4	- 0,7	- 1,2	- 1,0	- 1,2	- 1,5	- 1,6	- 1,5
Arbeitslose	- 2,1	+ 3,4	+ 9,8	+ 10,5	+ 9,1	+ 9,7	+ 10,1	+ 10,2
Erwerbspersonen	- 0,6	- 0,3	- 0,1	+ 0,0	- 0,2	- 0,4	- 0,3	- 0,3
Nichterwerbspersonen	+ 1,1	+ 1,0	+ 0,7	+ 0,5	+ 0,7	+ 0,8
Bevölkerung	+ 0,3	+ 0,4	+ 0,3	+ 0,3	+ 0,3	+ 0,2

*) Vierteljahresdurchschnittszahlen für Erwerbstätige und Erwerbspersonen sowie Quartalsdurchschnitte der registrierten Arbeitslosen aus den Ergebnissen der Statistik der Arbeitsvermittlung der Bundesanstalt für Arbeit, der Nichterwerbspersonen und der Bevölkerung. - Systematik der Wirtschaftszweige, Ausgabe 1979, Fassung für die Berufszählung.

Vierteljahreszahlen
6. Sozialversicherungspflichtig Beschäftigte nach Wirtschaftsabteilungen*)

Wirtschaftsabteilung ¹⁾	1995				1996			
	1. Vj	2. Vj	3. Vj	4. Vj	1. Vj	2. Vj	3. Vj	4. Vj
Früheres Bundesgebiet 1 000								
Land- und Forstwirtschaft, Tierhaltung und Fischerei	200,6	209,3	207,3	180,3	184,4	200,0	202,8	174,6
Energiewirtschaft und Wasserversorgung, Bergbau	392,2	389,1	388,8	383,2	379,6	375,6	373,9	368,9
Verarbeitendes Gewerbe (ohne Baugewerbe) ²⁾	7 527,4	7 508,2	7 551,7	7 430,4	7 327,4	7 280,5	7 301,4	7 182,1
Baugewerbe	1 559,6	1 592,1	1 628,0	1 541,2	1 433,7	1 510,7	1 539,9	1 428,6
Handel	3 241,9	3 225,9	3 269,0	3 248,5	3 217,6	3 194,3	3 222,6	3 209,5
Verkehr und Nachrichtenübermittlung	1 125,4	1 132,1	1 140,6	1 126,6	1 110,8	1 112,1	1 118,6	1 097,3
Kreditinstitute und Versicherungsgewerbe	965,6	959,0	971,6	964,6	956,3	949,1	958,9	951,5
Dienstleistungen, soweit anderweitig nicht genannt	5 522,4	5 565,5	5 668,8	5 650,8	5 653,5	5 697,3	5 770,7	5 693,5
Organisationen ohne Erwerbscharakter und private Haushalte	598,5	598,4	608,0	614,6	615,5	617,3	625,1	627,1
Gebietskörperschaften und Sozialversicherung	1 422,9	1 417,8	1 418,5	1 407,5	1 407,1	1 407,3	1 411,4	1 393,9
Insgesamt	22 556,4	22 597,3	22 852,5	22 547,7	22 285,8	22 344,1	22 525,3	22 126,9
Veränderung gegenüber dem Vorjahr in %								
Land- und Forstwirtschaft, Tierhaltung und Fischerei	- 1,9	- 3,0	- 4,7	- 6,6	- 8,1	- 4,4	- 2,2	- 3,2
Energiewirtschaft und Wasserversorgung, Bergbau	- 3,4	- 3,3	- 3,2	- 3,6	- 3,2	- 3,5	- 3,8	- 3,7
Verarbeitendes Gewerbe (ohne Baugewerbe) ²⁾	- 2,5	- 2,1	- 1,9	- 2,1	- 2,7	- 3,0	- 3,3	- 3,3
Baugewerbe	+ 0,6	- 0,9	- 2,2	- 4,0	- 8,1	- 5,1	- 5,4	- 7,3
Handel	- 1,4	- 1,3	- 1,1	- 0,5	- 0,7	- 1,0	- 1,4	- 1,2
Verkehr und Nachrichtenübermittlung	- 2,8	- 2,0	- 1,9	- 1,4	- 1,3	- 1,8	- 1,9	- 2,6
Kreditinstitute und Versicherungsgewerbe	- 0,9	- 1,0	- 1,4	- 1,2	- 1,0	- 1,0	- 1,3	- 1,4
Dienstleistungen, soweit anderweitig nicht genannt	+ 2,5	+ 2,4	+ 2,3	+ 2,8	+ 2,4	+ 2,4	+ 1,8	+ 0,8
Organisationen ohne Erwerbscharakter und private Haushalte	+ 3,2	+ 2,7	+ 2,7	+ 2,8	+ 2,8	+ 3,2	+ 2,8	+ 2,0
Gebietskörperschaften und Sozialversicherung	- 2,0	- 2,4	- 2,7	- 2,0	- 1,1	- 0,7	- 0,5	- 1,0
Insgesamt	- 0,7	- 0,7	- 0,8	- 0,7	- 1,2	- 1,1	- 1,4	- 1,9
Neue Länder und Berlin-Ost 1 000								
Land- und Forstwirtschaft, Tierhaltung und Fischerei	180,3	183,9	178,9	164,2	160,6	172,5	179,3	161,7
Energiewirtschaft und Wasserversorgung, Bergbau	121,2	119,2	118,2	116,6	109,4	105,0	102,9	101,6
Verarbeitendes Gewerbe (ohne Baugewerbe) ²⁾	1 043,2	1 040,6	1 057,4	1 042,5	1 008,1	1 010,6	1 025,9	1 007,5
Baugewerbe	818,7	832,5	859,6	828,0	746,4	795,9	819,4	772,3
Handel	592,6	591,2	607,3	605,5	593,5	592,0	601,8	598,7
Verkehr und Nachrichtenübermittlung	380,9	378,5	378,6	371,7	352,5	356,9	354,1	348,0
Kreditinstitute und Versicherungsgewerbe	103,2	102,7	104,6	104,5	102,2	101,2	102,5	101,8
Dienstleistungen, soweit anderweitig nicht genannt	1 387,0	1 400,4	1 427,8	1 429,2	1 409,4	1 429,1	1 439,3	1 415,6
Organisationen ohne Erwerbscharakter und private Haushalte	209,4	209,3	206,4	208,7	205,2	207,9	210,2	209,2
Gebietskörperschaften und Sozialversicherung	669,5	662,5	653,9	638,5	621,6	623,8	618,8	582,0
Insgesamt	5 506,0	5 520,8	5 592,8	5 509,3	5 308,8	5 394,9	5 454,1	5 298,3
Veränderung gegenüber dem Vorjahr in %								
Land- und Forstwirtschaft, Tierhaltung und Fischerei	+ 0,8	- 1,8	- 6,1	- 9,6	- 10,9	- 6,2	+ 0,2	- 1,5
Energiewirtschaft und Wasserversorgung, Bergbau	- 13,9	- 13,6	- 10,3	- 8,9	- 9,7	- 11,9	- 12,9	- 12,9
Verarbeitendes Gewerbe (ohne Baugewerbe) ²⁾	- 0,7	- 0,6	- 0,7	- 1,6	- 3,4	- 2,9	- 3,0	- 3,4
Baugewerbe	+ 9,2	+ 6,4	+ 3,9	+ 0,0	- 8,8	- 4,4	- 4,7	- 6,7
Handel	+ 2,8	+ 1,8	+ 1,7	+ 1,5	+ 0,2	+ 0,1	- 0,9	- 1,1
Verkehr und Nachrichtenübermittlung	- 4,1	- 3,9	- 2,6	- 4,6	- 7,5	- 5,7	- 6,5	- 6,4
Kreditinstitute und Versicherungsgewerbe	+ 0,6	+ 0,5	+ 0,1	+ 0,4	- 1,0	- 1,5	- 2,0	- 2,6
Dienstleistungen, soweit anderweitig nicht genannt	+ 8,2	+ 6,4	+ 4,2	+ 3,0	+ 1,6	+ 2,0	+ 0,8	- 1,0
Organisationen ohne Erwerbscharakter und private Haushalte	+ 22,1	+ 13,0	+ 4,0	- 1,6	- 2,0	- 0,7	+ 1,8	+ 0,2
Gebietskörperschaften und Sozialversicherung	- 11,4	- 11,7	- 11,6	- 8,2	- 7,2	- 5,8	- 5,4	- 8,8
Insgesamt	+ 1,9	+ 0,7	- 0,4	- 1,3	- 3,6	- 2,3	- 2,5	- 3,8

*) In der gesetzlichen Kranken-, Renten- und/oder Arbeitslosenversicherung nach dem Arbeitsförderungsgesetz pflichtversicherte Arbeiter/-innen, Angestellte und Auszubildende. - Ergebnisse zum Quartaleende (31.3./30.6./30.9./31.12.).

1) Systematik der Wirtschaftszweige, Fassung für die Berufszählung 1970.
 2) Einschl. der Personen "Ohne Angabe" der Wirtschaftsabteilung.

Quelle: Bundesanstalt für Arbeit

Fachserie 1: Bevölkerung und Erwerbstätigkeit

Reihe 1: Gebiet und Bevölkerung

Die *vierteljährlichen* Berichte (z.T. mit langen Reihen) enthalten aktuelle Angaben über die Eheschließungen, Geborenen und Gestorbenen. Ferner werden die Wanderungen der Deutschen und Ausländer/-innen zwischen den Bundesländern und über die Grenzen des Bundesgebietes sowie fortgeschriebene Einwohnerzahlen (Bevölkerungsbilanz) nach Bundesländern dargestellt.

Im *jährlichen* Bericht (z.T. mit langen Reihen und kreisweiser Gliederung) werden detaillierte Ergebnisse über die Bevölkerungsentwicklung veröffentlicht. Nachgewiesen sind u.a. Grund- und Verhältniszahlen über Eheschließungen und Ehelösungen, Geburten, Gestorbene und Wanderungen. Dabei wird nach einer Vielzahl von Merkmalen, wie Geschlecht, Alter, Familienstand und Staatsangehörigkeit differenziert. Ehelösungen werden nach Art des Urteils, nach Scheidungsgründen, Ehedauer und Kinderzahl der Ehegatten aufgeschlüsselt. Die Gesamtwanderung ist nach Wanderungen über die Grenzen des Bundesgebietes und nach der Binnenwanderung untergliedert. Außerdem werden Modellrechnungen der Bevölkerung gebracht. Zu Vergleichszwecken enthält der Bericht bevölkerungsstatistische Zahlen für das *Ausland*. Nachgewiesen sind u. a. Grund- und Verhältniszahlen über Eheschließungen, Ehelösungen, Geborene und Gestorbene. Darüber hinaus ist auch die Entwicklung der Bevölkerung sowie ihre Zusammensetzung nach Alter und Familienstand dargestellt.

Sonderbeiträge

1.S.2: Allgemeine Sterbetafel für die Bundesrepublik Deutschland 1986/88 (Gebietsstand vor dem 3.10.1990)

Dieser Bericht enthält ausführliche Erläuterungen der Berechnungsmethode und der Ergebnisse.

1.S.3: Gestorbene nach Alters- und Geburtsjahren sowie Familienstand 1948 bis 1989

Es liegen die Grunddaten über Sterbefälle von 1948 bis 1989 für die Gebietsstände "früheres Bundesgebiet", "ehemalige DDR" sowie als Addition die Ergebnisse für "Deutschland" vor.

Reihe 2: Ausländische Bevölkerung

Die Ausländer/-innen im Bundesgebiet werden *jährlich* nach Staatsangehörigkeit, Alter, Familienstand, Geschlecht und Aufenthaltsdauer nachgewiesen. Regional wird nach Bundesländern und z.T. nach kreisfreien Städten und Landkreisen differenziert.

Reihe 3: Haushalte und Familien

In *jährlicher* Folge bringt diese Reihe eine Fülle von Angaben aus dem Mikrozensus über Haushalte und Familien. Sie vermitteln - z.T. in länderweise Gliederung - wichtige Strukturzahlen über Größe und Zusammensetzung der Familien sowie über die soziale und wirtschaftliche Situation der Haushalte.

Außerdem erscheint ab Berichtsjahr 1996 ein *jährlicher Vorbericht* mit Strukturdaten über Haushalte und Familien.

Reihe 4: Erwerbstätigkeit

4.1: Struktur der Erwerbsbevölkerung

4.1.1: Stand und Entwicklung der Erwerbstätigkeit

Diese *Jahresreihe* enthält Ergebnisse des Mikrozensus und informiert über nahezu alle wichtigen Aspekte des Erwerbslebens. Die Erwerbstätigen, Erwerbspersonen und Erwerbslosen werden u.a. in Bezug zur Bevölkerung gesetzt und nach persönlichen und wirtschaftlichen Merkmalen aufgegliedert. Regional wird z.T. nach Regierungsbezirken untergliedert.

4.1.2: Beruf, Ausbildung und Arbeitsbedingungen der Erwerbstätigen

Diese Reihe erscheint in *zweijähriger* Folge und weist Ergebnisse vorwiegend aus dem variablen Teil des Mikrozensus nach. U.a. werden Ergebnisse über den Bildungs- und Ausbildungsabschluß der Bevölkerung, über die Zusammenhänge zwischen Erwerbstätigkeit und Ausbildung bzw. zwischen Beruf und Ausbildung sowie über Arbeitsbedingungen und Pendler gebracht.

4.2: Sozialversicherungspflichtig Beschäftigte

4.2.1: Struktur der sozialversicherungspflichtig Beschäftigten

Vierteljährlich werden in dieser Reihe Ergebnisse über den bezeichneten Personenkreis in tiefer wirtschaftlicher und regionaler Gliederung (bis zur Ebene der Regierungsbezirke) veröffentlicht.

Zusätzlich erscheint *jährlich* - jeweils mit dem Stichtag 30. Juni - ein Bericht mit ausführlichen Ergebnissen zur Struktur dieser Personengruppe. Hierzu zählen insbesondere demographische und erwerbsstatistische Merkmale wie berufliche Tätigkeit, beruflicher Ausbildungsabschluß und Stellung im Beruf. Außerdem werden Kreisergebnisse dargestellt.

4.2.2: Entgelte und Beschäftigungsdauer der sozialversicherungspflichtig Beschäftigten

In *jährlicher* Folge werden in dieser Reihe Ergebnisse über sozialversicherungspflichtig beschäftigten Arbeitnehmer nach dem Bruttoarbeitsentgelt, der Beschäftigungsdauer und weiteren demographischen und sozialen Merkmalen, wie z.B. Alter, Geschlecht, Wirtschaftszweig und Beruf dargestellt.

4.3: Erwerbstätigkeit und Arbeitsmarkt

In dieser Reihe werden *monatlich* die wichtigsten kurzfristigen Daten über Erwerbstätigkeit und Arbeitsmarkt dargestellt, wie z.B. die Anzahl der Erwerbstätigen, die der Beschäftigten in ausgewählten Wirtschaftszweigen sowie der Arbeitslosen, offene Stellen und Kurzarbeiter.

Sonderbeiträge

4.S.1: Berufstätigenerhebung vom 30. November 1990 in den neuen Ländern und Berlin-Ost - Methodik und Ergebnisse -

Diese Sonderveröffentlichung beinhaltet die Ergebnisse der ersten Totalerhebung auf dem Gebiet der fünf neuen Länder und des Ostteils von Berlin nach der Herstellung der Einheit Deutschlands. Vorgestellt werden zudem die zugrunde gelegten Methoden und Systematiken dieser Erhebung.

4.S.2: Erwerbstätigkeit in den neuen Ländern und Berlin-Ost Oktober 1991/Januar 1992

Diese Sonderveröffentlichung weist die Ergebnisse der durchgeführten Mikrozensus-Zusatzerhebungen aus und beleuchtet damit wie der jährlich für die gesamte Bundesrepublik erscheinende Band "Stand und Entwicklung der Erwerbstätigkeit" nahezu alle wichtigen Aspekte des Erwerbslebens.

Ergebnisse von Einzelveröffentlichungen

Wahlen zum Deutschen Bundestag

Heft 1: Ergebnisse und Vergleichszahlen früherer Bundestags-, Europa- und Landtagswahlen sowie Strukturdaten für die Bundestagswahlkreise; Heft 2: Vorläufige Ergebnisse nach Wahlkreisen; Heft 3: Endgültige Ergebnisse nach Wahlkreisen; Heft 4: Wahlbeteiligung und Stimmabgabe der Männer und Frauen nach dem Alter; Heft 5: Textliche Auswertung der Wahlergebnisse; Sonderheft: Die Wahlbewerber für die Wahl zum ... Deutschen Bundestag.

Wahl der Abgeordneten des Europäischen Parlaments aus der Bundesrepublik Deutschland

Heft 1: Ergebnisse und Vergleichszahlen früherer Europa-, Bundestags- und Landtagswahlen sowie Strukturdaten für die kreisfreien Städte und Landkreise; Heft 2: Vorläufige Ergebnisse nach kreisfreien Städten und Landkreisen; Heft 3: Endgültige Ergebnisse nach kreisfreien Städten und Landkreisen; Heft 4: Wahlbeteiligung und Stimmabgabe der Männer und Frauen nach dem Alter; Heft 5: Textliche Auswertung der Wahlergebnisse; Sonderheft: Die Wahlbewerber für die Wahl zum Europäischen Parlament aus der Bundesrepublik Deutschland.

Sonderhefte

40 Jahre Wahlen in der Bundesrepublik Deutschland

Dieses Heft enthält die Ergebnisse der Bundestagswahlen seit 1949, der Landtagswahlen seit 1946 und der Europawahlen seit 1979 nach Ländern. Außerdem beinhaltet es Daten über Wahlbeteiligung und Stimmabgabe nach Alter und Geschlecht.

Wahlen 1990 in den neuen Ländern und Berlin-Ost

Dieses Heft enthält eine vergleichbare Darstellung der Ergebnisse der Volkskammerwahl, der Kommunalwahlen, der Landtagswahlen, der Wahl zum Gesamtberliner Abgeordnetenhaus und der Bundestagswahl nach Stadt- und Landkreisen und für Berlin-Ost nach Stadtbezirken.

Volkszählung vom 25. Mai 1987

Die Ergebnisse der Volks- und Berufszählung vom 25. Mai 1987 werden in mehreren thematisch gegliederten Heften veröffentlicht. Eine Titelliste steht auf Anforderung zur Verfügung.

Klassifikationen

Klassifikation der Wirtschaftszweige mit Erläuterungen, Ausgabe 1993

Amtliches Gemeindeverzeichnis für die Bundesrepublik Deutschland, Ausgabe 1987

Amtliche Schlüsselnummern und Bevölkerungsdaten der Gemeinden und Verwaltungsbezirke in der Bundesrepublik Deutschland

Staatsangehörigkeits- und Gebietsschlüssel - Alphabetisches und systematisches Verzeichnis -

Klassifizierung der Berufe (Systematisches und alphabetisches Verzeichnis der Berufsbezeichnungen)



STATISTISCHES BUNDESAMT
GUSTAV-STRESEMANN-RING 11
65189 WIESBADEN

Veröffentlichungen und Prospekte sind durch den Verlag
METZLER-POESCHEL, Verlagsauslieferung: SFG-Servicecenter
Fachverlage GmbH, Postfach 4343, 72774 Reutlingen, erhältlich.



Zum Standort Deutschland – Informationen aus 1. Hand

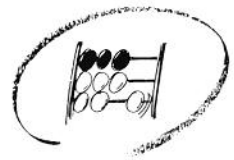

Statistisches Bundesamt

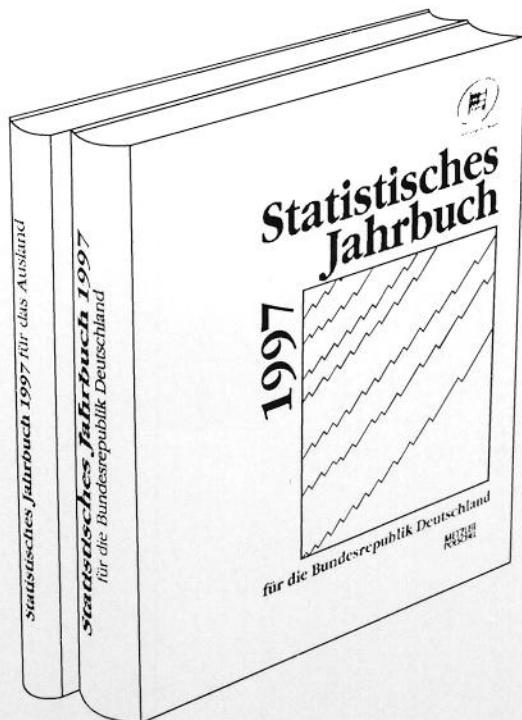

Ob als Printversion oder auf CD-ROM, das Statistische Jahrbuch ist ein kompetenter und zuverlässiger Partner für alle, die sich über das wirtschaftliche, soziale und kulturelle Leben in Deutschland informieren wollen. Daneben sind Strukturdaten über die Mitgliedstaaten der Europäischen Union und Vergleichszahlen von den Vereinigten Staaten und Japan hilfreich für die Standortbestimmung Deutschlands. Detailliertes und vergleichendes Zahlenmaterial über fast alle Länder der Erde gewährt Einblick in die jeweiligen ökonomischen, ökologischen und bevölkerungspolitischen Verhältnisse.

Statistisches Jahrbuch 1997

- **für die Bundesrepublik Deutschland und für das Ausland**

Beide Bände in einem Schuber
zum Vorzugspreis: DM 158,-;
ISBN 3-8246-0551-1

Als Einzelbände:

- **für die Bundesrepublik Deutschland**

776 S., DM 128,-; ISBN 3-8246-0550-3

- **für das Ausland**

398 S., DM 57,-; ISBN 3-8246-0552-X

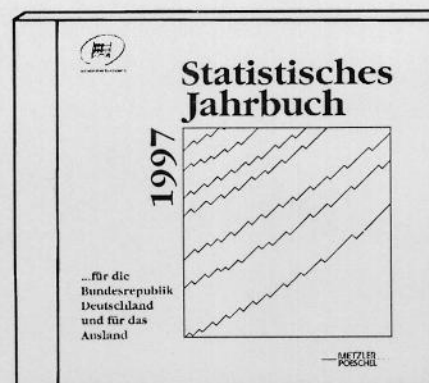

- **auf CD-ROM:** DM 200,-;
ISBN 3-8246-0553-8

Erhältlich im Buchhandel oder direkt beim Verlag Metzler-Poeschel,
Auslieferung SFG - Servicecenter Fachverlage GmbH, Postfach 43 43,
72774 Reutlingen, Telefon (0 70 71) 93 53 50, Telefax (0 70 71) 3 36 53.

**METZLER
POESCHEL**