

Statistisches Bundesamt

Bevölkerung und Erwerbstätigkeit

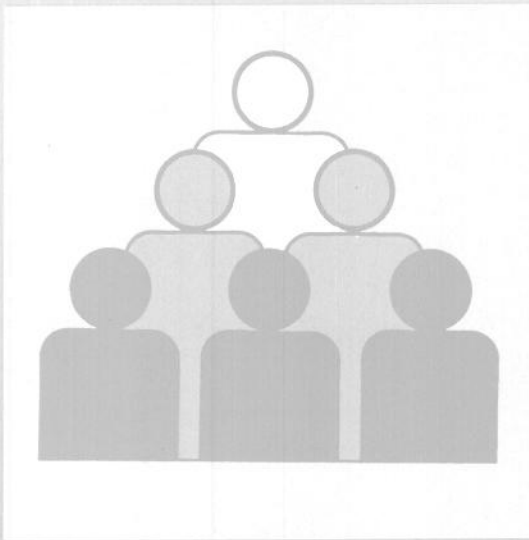

Fachserie **1**

Reihe 4.3

Erwerbstätigkeit und Arbeitsmarkt

Februar 1997



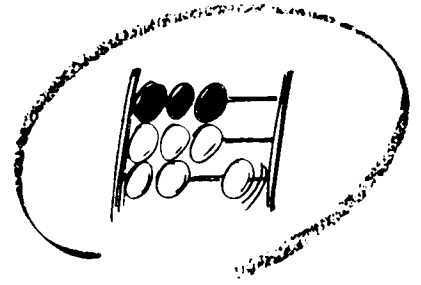

Statistisches Bundesamt

Bevölkerung und Erwerbstätigkeit

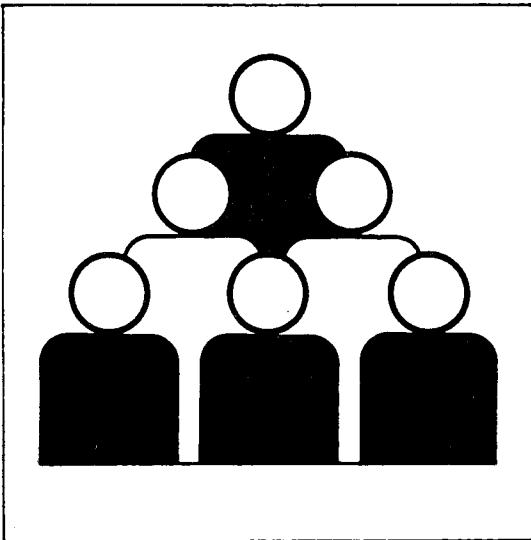

Fachserie **1**

Reihe 4.3

Erwerbstätigkeit und Arbeitsmarkt

Februar 1997

Statistisches Bundesamt
Bibliothek - Dokumentation & Archiv
09-13916

**METZLER
POESCHEL**



Weitere Informationen zu dieser Veröffentlichung können direkt beim Statistischen Bundesamt erfragt werden:
Gruppe VIII C, Telefon: 06 11 / 75 - 26 73 oder Fax: 0611 / 72 12 56

 **STATIS-BUND**

Im Statistischen Informationssystem des Bundes (STATIS-BUND) sind rund 1,5 Mill. ausgewählte statistische Zeitreihen gespeichert. Alle Zeitreihen können via Mailbox, auf Diskette oder Magnetband bezogen werden.

Fachliche Beratung: 06 11 / 75 - 27 16 und 22 56.

Mailbox: 06 11 / 75 - 29 20 · Technische Rückfragen: 06 11 / 75 - 32 84.

 **T-ONLINE / BILDSCHIRMTEXT**

Ausgewählte Tabellen und Grafiken bietet das Statistische Bundesamt über T-ONLINE / BILDSCHIRMTEXT an. Die Informationsseiten sind in T-ONLINE mit * 48484# abrufbar, ebenso wie die Bestellung von Veröffentlichungen und die Übermittlung von Anfragen.

Herausgeber: Statistisches Bundesamt, Wiesbaden



Informationen: Statistisches Bundesamt
Allgemeiner Auskunftsdienst
65180 Wiesbaden
• Telefon: 06 11 / 75 - 24 05
• Telefax: 06 11 / 75 33 30
• T-Online (Btx): * 48484#
• Internet: <http://www.statistik-bund.de>

Zweigstelle Berlin
Postfach 276, 10124 Berlin
• Telefon: 030 / 23 24 68 66
• Telefax: 030 / 23 24 68 72

Verlag: Metzler-Poeschel, Stuttgart

Verlagsauslieferung: Hermann Leins GmbH & Co. KG
Postfach 11 52
72125 Kusterdingen
Telefon: 0 70 71 / 93 53 50
Telefax: 0 70 71 / 3 36 53

Erscheinungsfolge: monatlich

Erschienen im April 1997

Preis: DM 4,60

Bestellnummer: 2010430 - 97102

© Statistisches Bundesamt, Wiesbaden 1997

Alle Rechte vorbehalten. Es ist insbesondere nicht gestattet, ohne ausdrückliche Genehmigung des Statistischen Bundesamtes diese Veröffentlichung oder Teile daraus für gewerbliche Zwecke zu übersetzen, zu vervielfältigen, auf Mikrofilm/-fiche zu verfilmen oder in elektronische Systeme einzuspeichern.

Recyclingpapier aus 100 % Altpapier.

Inhalt

Seite

Textteil

1	Methodische Erläuterungen	4
2	Definitionen	4

Tabellenteil

Monatszahlen

1	Entwicklung der Erwerbstätigkeit (Monatsdurchschnitte)	
	Deutschland 1994 bis 1997	5
	Früheres Bundesgebiet/Neue Länder und Berlin-Ost 1994 bis 1997	5
	Früheres Bundesgebiet 1988 bis 1997	6
2	Beschäftigte im Bergbau, Verarbeitenden Gewerbe und im Baugewerbe	
	Deutschland 1995 und 1997	7
3	Arbeitslose, Arbeitslosenquoten und arbeitsmarktpolitische Instrumente	
	Deutschland 1994 bis 1997	8
4	Arbeitslose, Arbeitslosenquoten, offene Stellen und Arbeitsvermittlungen	
	Deutschland 1994 bis 1997	9
	Früheres Bundesgebiet 1994 bis 1997	9
	Neue Länder und Berlin-Ost 1994 bis 1997	10

Vierteljahreszahlen

5	Erwerbstätige Inländer nach Wirtschaftsbereichen, Arbeitslose und Erwerbspersonen sowie Nichterwerbspersonen und Bevölkerung in Deutschland 1995 und 1996	10
6	Sozialversicherungspflichtig Beschäftigte nach Wirtschaftsabteilungen	
	Früheres Bundesgebiet 1994 bis 1996	11
	Neue Länder und Berlin-Ost 1994 bis 1996	11

Gebietsstand

Die Angaben für **Deutschland** beziehen sich auf die Bundesrepublik Deutschland nach dem Gebietsstand seit dem 3.10.1990.

Die Angaben für das **frühere Bundesgebiet** beziehen sich auf die Bundesrepublik Deutschland nach dem Gebietsstand bis zum 3.10.1990; sie schließen Berlin-West ein.

Die Angaben für die **neuen Länder und Berlin-Ost** beziehen sich auf die Länder Brandenburg, Mecklenburg-Vorpommern, Sachsen, Sachsen-Anhalt, Thüringen sowie auf Berlin-Ost.

Zeichenerklärung

- / = keine Angaben, da Zahlenwert nicht sicher genug
- = nichts vorhanden
- ... = Angabe fällt später an

Abkürzungen

- JD = Jahresdurchschnitt
- Vj = Vierteljahr

1 Methodische Erläuterungen

Monatliche Erwerbstätigenrechnungen

Das Statistische Bundesamt publiziert regelmäßig für Zwecke der Arbeitsmarktbeobachtung monatliche, vierteljährliche, halbjährliche und jährliche Ergebnisse der Durchschnittsberechnungen zur Erwerbstätigkeit. Diese Berechnungen sind eng mit den Volkswirtschaftlichen Gesamtrechnungen verzahnt und fügen sich nahtlos in das System der Erwerbstätigenrechnungen ein. In der vorliegenden Veröffentlichung werden monatliche und vierteljährliche Ergebnisse dargestellt. Bei den Erwerbstätigenzahlen handelt es sich um Berechnungen auf der Grundlage aller verfügbarer erwerbsstatistischer Informationen. Dabei ist die überwiegende Zahl der Quellen nach dem Inlandskonzept (Arbeitsortkonzept) abgegrenzt. Die originär nach dem Inlandskonzept berechneten Erwerbstätigenzahlen wurden in dieser Zeitschrift für das frühere Bundesgebiet erstmals im September 1991 veröffentlicht. Seit Jahresbeginn 1995 können auch für die neuen Länder und Berlin-Ost sowie für Gesamtdeutschland nach dem Inlandskonzept abgegrenzte monatliche Erwerbstätigenzahlen bereitgestellt werden. Die gesamtdeutschen Monatszahlen sind in dieser Fachserie - ebenso wie die Vierteljahresergebnisse - zusätzlich in der Abgrenzung nach dem Inländerkonzept dargestellt. Beim Inländerkonzept (Wohnortkonzept) werden alle Erwerbstätigen erfaßt, die im Inland wohnen und einer Erwerbstätigkeit - gleichgültig ob im Inland oder Ausland - nachgehen. Beim Inlandskonzept werden dagegen alle Erwerbstätigen nachgewiesen, die im Inland arbeiten, unabhängig davon, ob sie ihren Wohnsitz im In- oder im Ausland haben. Inlands- und Inländerkonzept unterscheiden sich demnach durch die Berücksichtigung des Pendlersaldos.

Bis einschließlich 1994 wurden für das frühere Bundesgebiet auch nach dem Inländerkonzept abgegrenzte monatsdurchschnittliche Erwerbstätigenzahlen berechnet und veröffentlicht. Die statistische Erfassung der hierfür u.a. benötigten Pendlerzahlen zwischen dem früheren Bundesgebiet und den neuen Ländern und Berlin-Ost erwies sich in der Vergangenheit jedoch bereits als besonders schwierig und mußte durch umfangreiche Schätzungen ergänzt werden. Inzwischen ist - bedingt durch die immer stärker werdende wirtschaftliche Verflechtung der ehemals getrennten Teilgebiete - die für eine hinreichend zuverlässige Schätzung der innerdeutschen Pendlerströme erforderliche Datengrundlage nicht mehr gegeben, so daß ab 1995 auf eine getrennte Berechnung monatsdurchschnittlicher Erwerbstätigenzahlen nach dem Inländerkonzept für das frühere Bundesgebiet und für die neuen Länder und Berlin-Ost verzichtet werden muß.

Bei den Monatsberechnungen ist zu beachten, daß der jeweils aktuellste Wert das Ergebnis einer ersten Schätzung ist, die sich auf die Ergebnisse der sehr kurzfristig vorliegenden Statistik der Beitragszahler nach dem Arbeitsförderungsgesetz (AFG-Beitragszahler), auf neueste Arbeitsmarktdaten sowie auf mathematische Prognoseverfahren stützt. Die zeitlich davorliegenden Werte beruhen auf den Ergebnissen der zumeist monatlich vorliegenden Wirtschaftsbereichsstatistiken, den Ergebnissen der Beschäftigtenstatistik, des Mikrozensus und weiteren statistischen Quellen (u.a. jährliche Personalstandstatistik). Wie bei den Vierteljahresergebnissen ist es auch bei den Monatszahlen erforderlich, die erst später anfallenden Ergebnisse von vierteljährlichen und längerfristigen Erhebungen in die Berechnungen einzuarbeiten. Nach den bisherigen Erfahrungen für das frühere Bundesgebiet waren die Korrekturen der dargestellten Entwicklung aber zumeist relativ gering. Bei den Ergebnissen für die neuen Länder und Berlin-Ost können dagegen aufgrund der größeren Unzulänglichkeiten der verwendeten Ausgangsstatistiken bei späteren Berechnungen noch stärkere Korrekturen auftreten. Für die Berechnung der saisonbereinigten Zahlen verwendet das Statistische Bundesamt in dieser Fachserie in Abstimmung mit der Bundesanstalt für Arbeit und der Deutschen Bundesbank das "Census-X-11-Verfahren".

Weitere methodische Erläuterungen zur Berechnung von durchschnittlichen Erwerbstätigenzahlen können den Beiträgen "Grundzüge der Schätzung monatlicher Erwerbstätigenzahlen" in WiSta 8/1986 und "Erwerbstätige 1970 bis 1989" in WiSta 4/1990 entnommen werden.

Monatszahlen für Beschäftigte im Produzierenden Gewerbe

In der vorliegenden Veröffentlichung werden die Monatszahlen für Beschäftigte in den Betrieben der Bereiche Bergbau, Verarbeitendes Gewerbe und Baugewerbe nachgewiesen. Diese Ergebnisse basieren auf Meldungen der Betriebe von Unternehmen des Produzierenden Gewerbes mit 20 und mehr Beschäftigten einschl. Handwerk. Die Ergebnisse der Monatsberichte im Bergbau, Verarbeitenden Gewerbe und Baugewerbe werden nach der Klassifikation der Wirtschaftszweige, Ausgabe 1993 (WZ 1993) dargestellt.

Weitere Ergebnisse und Erläuterungen können den Veröffentlichungsreihen der Fachserie 4, Reihe 4 "Bergbau und Verarbeitendes Gewerbe" und Reihe 5 "Baugewerbe" entnommen werden.

2 Definitionen

Erwerbspersonen sind alle Personen mit Wohnsitz im Bundesgebiet (Inländerkonzept), die eine unmittelbar oder mittelbar auf Erwerb gerichtete Tätigkeit ausüben oder suchen, unabhängig von der Bedeutung des Ertrages dieser Tätigkeit für ihren Lebensunterhalt und ohne Rücksicht auf die von ihnen tatsächlich geleistete oder vertraglich vereinbarte Arbeitszeit. Die Erwerbspersonen setzen sich zusammen aus den Erwerbstätigen und den Arbeitslosen.

Erwerbstätige sind alle Personen, die in einem Arbeitsverhältnis stehen (Beamte/Beamtinnen einschl. Soldaten, Angestellte, Arbeiter/-innen und Auszubildende), als Selbständige ein Gewerbe bzw. eine Landwirtschaft betreiben, einen freien Beruf ausüben oder als mithelfende Familienangehörige tätig sind. Der zeitliche Umfang der Tätigkeit spielt für die Zuordnung keine Rolle.

Beschäftigte im Bergbau, Verarbeitenden Gewerbe und Baugewerbe: Tätige Inhaber/-innen und alle in einem arbeitsrechtlichen Verhältnis stehenden Betriebsangehörigen (Angestellte, Arbeiter/-innen, Auszubildende) einschl. mithelfender Familienangehöriger, soweit sie mindestens ein Drittel der üblichen Arbeitszeit im Betrieb tätig sind, aber ohne Heimarbeiter/-innen.

Sozialversicherungspflichtig Beschäftigte: Arbeiter/-innen, Angestellte und Personen in beruflicher Ausbildung, die in der gesetzlichen Rentenversicherung, Krankenversicherung und/oder Arbeitslosenversicherung nach dem Arbeitsförderungsgesetz pflichtversichert sind oder für die Beitragsanteile zur gesetzlichen Rentenversicherung gezahlt werden (in der Regel fast 80 % aller Erwerbstätigen). Unberücksichtigt bleiben Beamte/Beamtinnen, Selbständige, mithelfende Familienangehörige sowie alle geringfügig beschäftigten Arbeitnehmer/-innen. Weitere Ergebnisse und Erläuterungen können der Fachserie 1, Reihe 4.2.1 "Struktur der sozialversicherungspflichtig Beschäftigten" entnommen werden.

Arbeitslose, offene Stellen: Personen ohne Arbeitsverhältnis (abgesehen von einer geringfügigen Beschäftigung), die sich als Arbeitsuchende beim Arbeitsamt gemeldet haben, die eine Beschäftigung von mindestens 18 Stunden für mehr als 3 Monate suchen, für eine Arbeitsaufnahme sofort zur Verfügung stehen, nicht arbeitsunfähig erkrankt sind und das 65. Lebensjahr noch nicht vollendet haben. Offene Stellen sind Arbeitsplätze, die dem Arbeitsamt von den Betrieben zur Besetzung gemeldet werden.

Kurzarbeiter/Kurzarbeiterinnen: Personen, die im Abrechnungszeitraum, in den der Stichtag fällt, Anspruch auf Kurzarbeitergeld hatten.

Weitere Ergebnisse und Erläuterungen zu den Statistiken der Arbeitsvermittlung und Arbeitsberatung sowie zu den Leistungen zur Erhaltung und Schaffung von Arbeitsplätzen können der Sondernummer der Amtlichen Nachrichten der Bundesanstalt für Arbeit "Arbeitsmarkt 1995 - Arbeitsmarktanalyse für die alten und die neuen Bundesländer" - entnommen werden.

Monatszahlen
1 Entwicklung der Erwerbstätigkeit (Monatsdurchschnitte)
Deutschland*)

Jahr Monat	Erwerbstätige Inländer ¹⁾						Erwerbstätige im Inland ¹⁾					
	Ursprungswerte			saisonbereinigte Werte ²⁾			Ursprungswerte			saisonbereinigte Werte ²⁾		
	insgesamt	Veränderung gegenüber Vorjahresmonat		insgesamt	Veränderung gegenüber Vormonat		insgesamt	Veränderung gegenüber Vorjahresmonat		insgesamt	Veränderung gegenüber Vormonat	
		1 000	%		1 000	1 000		%	1 000			
1994 Juni	34 937	- 279	- 0,8	34 962	- 7	34 965	- 271	- 0,8	34 968	- 7		
1994 Juli	34 845	- 240	- 0,7	34 945	- 17	34 872	- 230	- 0,7	34 952	- 16		
1994 August	34 951	- 189	- 0,5	34 963	+ 18	34 978	- 170	- 0,5	34 975	+ 23		
1994 September	35 333	- 126	- 0,4	34 965	+ 2	35 363	- 101	- 0,3	34 983	+ 8		
1994 Oktober	35 290	- 66	- 0,2	34 970	+ 5	35 317	- 40	- 0,1	34 989	+ 6		
1994 November	35 191	- 44	- 0,1	34 963	- 7	35 213	- 21	- 0,1	34 984	- 5		
1994 Dezember	35 074	- 31	- 0,1	34 958	- 5	35 079	- 26	- 0,1	34 974	- 10		
1995 Januar	34 685	- 71	- 0,2	34 936	- 22	34 688	- 50	- 0,1	34 964	- 10		
1995 Februar	34 669	- 94	- 0,3	34 903	- 33	34 668	- 73	- 0,2	34 931	- 33		
1995 März	34 737	- 57	- 0,2	34 910	+ 7	34 744	- 36	- 0,1	34 939	+ 8		
1995 April	34 758	- 63	- 0,2	34 895	- 15	34 785	- 39	- 0,1	34 927	- 12		
1995 Mai	34 746	- 115	- 0,3	34 855	- 40	34 794	- 84	- 0,2	34 890	- 37		
1995 Juni	34 815	- 122	- 0,3	34 842	- 13	34 875	- 90	- 0,3	34 879	- 11		
1995 Juli	34 742	- 103	- 0,3	34 833	- 9	34 801	- 71	- 0,2	34 872	- 7		
1995 August	34 797	- 154	- 0,4	34 808	- 25	34 851	- 127	- 0,4	34 848	- 24		
1995 September	35 146	- 187	- 0,5	34 779	- 29	35 201	- 162	- 0,5	34 821	- 27		
1995 Oktober	35 093	- 197	- 0,6	34 765	- 14	35 149	- 168	- 0,5	34 812	- 9		
1995 November	34 975	- 216	- 0,6	34 742	- 23	35 020	- 193	- 0,5	34 785	- 27		
1995 Dezember	34 809	- 265	- 0,8	34 692	- 50	34 840	- 239	- 0,7	34 734	- 51		
1996 Januar	34 363	- 322	- 0,9	34 619	- 73	34 372	- 316	- 0,9	34 655	- 79		
1996 Februar	34 243	- 426	- 1,2	34 478	- 141	34 249	- 419	- 1,2	34 515	- 140		
1996 März	34 273	- 464	- 1,3	34 446	- 32	34 291	- 453	- 1,3	34 487	- 28		
1996 April	34 389	- 369	- 1,1	34 527	+ 81	34 429	- 356	- 1,0	34 572	+ 85		
1996 Mai	34 402	- 344	- 1,0	34 511	- 16	34 467	- 327	- 0,9	34 562	- 10		
1996 Juni	34 472	- 343	- 1,0	34 501	- 10	34 550	- 325	- 0,9	34 555	- 7		
1996 Juli	34 382	- 360	- 1,0	34 470	- 31	34 456	- 345	- 1,0	34 523	- 32		
1996 August	34 395	- 402	- 1,2	34 407	- 63	34 460	- 391	- 1,1	34 457	- 66		
1996 September	34 714	- 432	- 1,2	34 351	- 56	34 770	- 431	- 1,2	34 395	- 62		
1996 Oktober	34 638	- 455	- 1,3	34 310	- 41	34 684	- 465	- 1,3	34 347	- 48		
1996 November	34 474	- 501	- 1,4	34 243	- 67	34 516	- 504	- 1,4	34 282	- 65		
1996 Dezember	34 307	- 502	- 1,4	34 191	- 52	34 336	- 504	- 1,4	34 231	- 51		
1997 Januar	33 775	- 588	- 1,7	34 029	- 162	33 781	- 591	- 1,7	34 064	- 167		

Früheres Bundesgebiet/Neue Länder und Berlin-Ost*)

Jahr Monat	Erwerbstätige im Inland ¹⁾									
	früheres Bundesgebiet				neue Länder und Berlin-Ost					
	Ursprungswerte		saisonbereinigte Werte ²⁾		Ursprungswerte		saisonbereinigte Werte ²⁾			
	insgesamt	Veränderung gegenüber Vorjahresmonat		insgesamt	Veränderung gegenüber Vormonat		insgesamt	Veränderung gegenüber Vormonat		
1 000		%	1 000		1 000	%		1 000		
1994 Juni	28 677	- 362	- 1,2	28 668	- 25	6 288	+ 91	+ 1,5	6 300	+ 18
1994 Juli	28 554	- 347	- 1,2	28 633	- 35	6 318	+ 117	+ 1,9	6 319	+ 19
1994 August	28 604	- 322	- 1,1	28 622	- 11	6 374	+ 152	+ 2,4	6 353	+ 34
1994 September	28 909	- 288	- 1,0	28 619	- 3	6 454	+ 187	+ 3,0	6 364	+ 11
1994 Oktober	28 869	- 224	- 0,8	28 614	- 5	6 448	+ 184	+ 2,9	6 375	+ 11
1994 November	28 779	- 195	- 0,7	28 605	- 9	6 434	+ 174	+ 2,8	6 379	+ 4
1994 Dezember	28 653	- 196	- 0,7	28 585	- 20	6 426	+ 170	+ 2,7	6 389	+ 10
1995 Januar	28 350	- 203	- 0,7	28 567	- 18	6 338	+ 153	+ 2,5	6 397	+ 8
1995 Februar	28 329	- 228	- 0,8	28 529	- 38	6 339	+ 155	+ 2,5	6 402	+ 5
1995 März	28 398	- 193	- 0,7	28 527	- 2	6 346	+ 157	+ 2,5	6 412	+ 10
1995 April	28 422	- 186	- 0,7	28 515	- 12	6 363	+ 147	+ 2,4	6 412	-
1995 Mai	28 432	- 194	- 0,7	28 496	- 19	6 362	+ 110	+ 1,8	6 394	- 18
1995 Juni	28 499	- 178	- 0,6	28 490	- 6	6 376	+ 88	+ 1,4	6 389	- 5
1995 Juli	28 427	- 127	- 0,4	28 498	+ 8	6 374	+ 56	+ 0,9	6 374	- 15
1995 August	28 471	- 133	- 0,5	28 488	- 10	6 380	+ 6	+ 0,1	6 360	- 14
1995 September	28 731	- 178	- 0,6	28 447	- 41	6 470	+ 16	+ 0,2	6 374	+ 14
1995 Oktober	28 690	- 179	- 0,6	28 431	- 16	6 459	+ 11	+ 0,2	6 381	+ 7
1995 November	28 589	- 190	- 0,7	28 411	- 20	6 431	- 3	- 0,0	6 374	- 7
1995 Dezember	28 446	- 207	- 0,7	28 378	- 33	6 394	- 32	- 0,5	6 356	- 18
1996 Januar	28 120	- 230	- 0,8	28 340	- 38	6 252	- 86	- 1,4	6 315	- 41
1996 Februar	28 049	- 280	- 1,0	28 251	- 89	6 200	- 139	- 2,2	6 264	- 51
1996 März	28 104	- 294	- 1,0	28 234	- 17	6 187	- 159	- 2,5	6 253	- 11
1996 April	28 181	- 241	- 0,8	28 275	+ 41	6 248	- 115	- 1,8	6 297	+ 44
1996 Mai	28 195	- 237	- 0,8	28 257	- 18	6 272	- 90	- 1,4	6 305	+ 8
1996 Juni	28 257	- 242	- 0,8	28 249	- 8	6 293	- 83	- 1,3	6 306	+ 1
1996 Juli	28 147	- 280	- 1,0	28 215	- 34	6 309	- 65	- 1,0	6 308	+ 2
1996 August	28 138	- 333	- 1,2	28 154	- 61	6 322	- 58	- 0,9	6 303	- 5
1996 September	28 390	- 341	- 1,2	28 113	- 41	6 380	- 90	- 1,4	6 282	- 21
1996 Oktober	28 343	- 347	- 1,2	28 084	- 29	6 341	- 118	- 1,8	6 263	- 19
1996 November	28 221	- 368	- 1,3	28 044	- 40	6 295	- 136	- 2,1	6 238	- 25
1996 Dezember	28 087	- 359	- 1,3	28 019	- 25	6 249	- 145	- 2,3	6 212	- 26
1997 Januar	27 717	- 403	- 1,4	27 936	- 83	6 064	- 188	- 3,0	6 128	- 84

*) Bei den für Deutschland ab Juni 1993 berechneten Monatsergebnissen können aufgrund der im Vergleich zum früheren Bundesgebiet ungünstigeren Datenlage in den neuen Ländern bei späteren Berechnungen noch stärkere Korrekturen auftreten.

1) Die Erwerbstätigenangaben nach dem Inländer- und dem Inlandskonzept unterscheiden sich durch den Saldo der Ein- und Auspendler.
2) Census X-11-Verfahren, Optionsteuerung gemäß Absprache mit der Deutschen Bundesbank.

Monatszahlen
1 Entwicklung der Erwerbstätigkeit (Monatsdurchschnitte)
 Früheres Bundesgebiet (Lange Reihe)

Jahr Monat	Erwerbstätige im Inland ¹⁾				Jahr Monat	Erwerbstätige im Inland ¹⁾					
	Ursprungswerte ²⁾		saisonbereinigte Werte ³⁾			Ursprungswerte ²⁾		saisonbereinigte Werte ³⁾			
	insgesamt	Veränderung gegenüber Vorjahresmonat	insgesamt	Veränderung gegenüber Vormonat		insgesamt	Veränderung gegenüber Vorjahresmonat	insgesamt	Veränderung gegenüber Vormonat		
	1 000	%	1 000			1 000	%	1 000			
1988 Jan. ...	26 890	+ 188	+ 0,7	27 144	-	1993 Jan. ...	29 037	- 265	- 0,9	29 235	- 70
Febr. ...	26 916	+ 223	+ 0,8	27 160	+ 16	Febr. ...	29 012	- 324	- 1,1	29 195	- 40
März ...	26 972	+ 225	+ 0,8	27 179	+ 19	März ...	29 038	- 368	- 1,3	29 158	- 37
April ...	27 089	+ 182	+ 0,7	27 190	+ 11	April ...	29 026	- 408	- 1,4	29 114	- 44
Mai ...	27 203	+ 184	+ 0,7	27 219	+ 29	Mai ...	28 992	- 439	- 1,5	29 062	- 52
Juni ...	27 278	+ 210	+ 0,8	27 249	+ 30	Juni ...	29 039	- 458	- 1,6	29 032	- 30
Juli ...	27 201	+ 205	+ 0,8	27 273	+ 24	Juli ...	28 901	- 490	- 1,7	28 987	- 45
Aug. ...	27 296	+ 192	+ 0,7	27 289	+ 16	Aug. ...	28 926	- 515	- 1,7	28 943	- 44
Sept. ...	27 646	+ 230	+ 0,8	27 344	+ 55	Sept. ...	29 197	- 528	- 1,8	28 904	- 39
Okt. ...	27 646	+ 224	+ 0,8	27 358	+ 14	Okt. ...	29 093	- 538	- 1,8	28 846	- 58
Nov. ...	27 561	+ 218	+ 0,8	27 383	+ 25	Nov. ...	28 974	- 530	- 1,8	28 809	- 37
Dez. ...	27 434	+ 251	+ 0,9	27 406	+ 23	Dez. ...	28 849	- 513	- 1,7	28 786	- 23
1989 Jan. ...	27 246	+ 356	+ 1,3	27 477	+ 71	1994 Jan. ...	28 553	- 484	- 1,7	28 761	- 25
Febr. ...	27 309	+ 393	+ 1,5	27 523	+ 46	Febr. ...	28 557	- 455	- 1,6	28 748	- 13
März ...	27 396	+ 424	+ 1,6	27 564	+ 41	März ...	28 591	- 447	- 1,5	28 715	- 33
April ...	27 489	+ 400	+ 1,5	27 580	+ 16	April ...	28 608	- 418	- 1,4	28 698	- 17
Mai ...	27 555	+ 352	+ 1,3	27 578	- 2	Mai ...	28 626	- 366	- 1,3	28 693	- 5
Juni ...	27 681	+ 403	+ 1,5	27 655	+ 77	Juni ...	28 677	- 362	- 1,2	28 668	- 25
Juli ...	27 581	+ 380	+ 1,4	27 662	+ 7	Juli ...	28 554	- 347	- 1,2	28 633	- 35
Aug. ...	27 711	+ 415	+ 1,5	27 711	+ 49	Aug. ...	28 604	- 322	- 1,1	28 622	- 11
Sept. ...	28 003	+ 357	+ 1,3	27 724	+ 13	Sept. ...	28 909	- 288	- 1,0	28 619	- 3
Okt. ...	27 990	+ 344	+ 1,2	27 722	- 2	Okt. ...	28 869	- 224	- 0,8	28 614	- 5
Nov. ...	27 977	+ 416	+ 1,5	27 813	+ 91	Nov. ...	28 779	- 195	- 0,7	28 605	- 9
Dez. ...	27 958	+ 524	+ 1,9	27 935	+ 122	Dez. ...	28 653	- 196	- 0,7	28 585	- 20
1990 Jan. ...	27 896	+ 650	+ 2,4	28 103	+ 168	1995 Jan. ...	28 350	- 203	- 0,7	28 567	- 18
Febr. ...	27 992	+ 683	+ 2,5	28 184	+ 81	Febr. ...	28 329	- 228	- 0,8	28 529	- 38
März ...	28 124	+ 728	+ 2,7	28 265	+ 81	März ...	28 398	- 193	- 0,7	28 527	- 2
April ...	28 275	+ 786	+ 2,9	28 362	+ 97	April ...	28 422	- 186	- 0,7	28 515	- 12
Mai ...	28 338	+ 783	+ 2,8	28 373	+ 11	Mai ...	28 432	- 194	- 0,7	28 496	- 19
Juni ...	28 413	+ 732	+ 2,6	28 395	+ 22	Juni ...	28 499	- 178	- 0,6	28 490	- 6
Juli ...	28 413	+ 832	+ 3,0	28 505	+ 110	Juli ...	28 427	- 127	- 0,4	28 498	+ 8
Aug. ...	28 574	+ 863	+ 3,1	28 584	+ 79	Aug. ...	28 471	- 133	- 0,5	28 488	- 10
Sept. ...	28 900	+ 897	+ 3,2	28 621	+ 37	Sept. ...	28 731	- 178	- 0,6	28 447	- 41
Okt. ...	28 952	+ 962	+ 3,4	28 692	+ 71	Okt. ...	28 690	- 179	- 0,6	28 431	- 16
Nov. ...	28 964	+ 987	+ 3,5	28 808	+ 116	Nov. ...	28 589	- 190	- 0,7	28 411	- 20
Dez. ...	28 907	+ 949	+ 3,4	28 876	+ 68	Dez. ...	28 446	- 207	- 0,7	28 378	- 33
1991 Jan. ...	28 753	+ 857	+ 3,1	28 945	+ 69	1996 Jan. ...	28 120	- 230	- 0,8	28 340	- 38
Febr. ...	28 807	+ 815	+ 2,9	28 987	+ 42	Febr. ...	28 049	- 280	- 1,0	28 251	- 89
März ...	28 903	+ 779	+ 2,8	29 028	+ 41	März ...	28 104	- 294	- 1,0	28 234	- 17
April ...	29 056	+ 781	+ 2,8	29 142	+ 114	April ...	28 181	- 241	- 0,8	28 275	+ 41
Mai ...	29 106	+ 768	+ 2,7	29 158	+ 16	Mai ...	28 195	- 237	- 0,8	28 257	- 18
Juni ...	29 165	+ 752	+ 2,6	29 156	- 2	Juni ...	28 257	- 242	- 0,8	28 249	- 8
Juli ...	29 107	+ 694	+ 2,4	29 204	+ 48	Juli ...	28 147	- 280	- 1,0	28 215	- 34
Aug. ...	29 194	+ 620	+ 2,2	29 207	+ 3	Aug. ...	28 138	- 333	- 1,2	28 154	- 61
Sept. ...	29 575	+ 675	+ 2,3	29 291	+ 84	Sept. ...	28 390	- 341	- 1,2	28 113	- 41
Okt. ...	29 587	+ 635	+ 2,2	29 335	+ 44	Okt. ...	28 343	- 347	- 1,2	28 084	- 29
Nov. ...	29 540	+ 576	+ 2,0	29 384	+ 49	Nov. ...	28 221	- 368	- 1,3	28 044	- 40
Dez. ...	29 475	+ 568	+ 2,0	29 432	+ 48	Dez. ...	28 087	- 359	- 1,3	28 019	- 25
1992 Jan. ...	29 302	+ 549	+ 1,9	29 493	+ 61	1997 Jan. ...	27 717	- 403	- 1,4	27 936	- 83
Febr. ...	29 336	+ 529	+ 1,8	29 513	+ 20						
März ...	29 406	+ 503	+ 1,7	29 526	+ 13						
April ...	29 434	+ 378	+ 1,3	29 521	- 5						
Mai ...	29 431	+ 325	+ 1,1	29 496	- 25						
Juni ...	29 497	+ 332	+ 1,1	29 491	- 5						
Juli ...	29 391	+ 284	+ 1,0	29 486	- 5						
Aug. ...	29 441	+ 247	+ 0,8	29 458	- 28						
Sept. ...	29 725	+ 150	+ 0,5	29 431	- 27						
Okt. ...	29 631	+ 44	+ 0,1	29 382	- 49						
Nov. ...	29 504	- 36	- 0,1	29 344	- 38						
Dez. ...	29 362	- 113	- 0,4	29 305	- 39						

1) Die Erwerbstätigenangaben nach dem Inländer- und dem Inlandskonzept unterscheiden sich durch den Saldo der Ein- und Auspendler.

2) Ab Januar 1997 neu berechnet.

3) Census X-11-Verfahren, Optionsteuerung gemäß Absprache mit der Deutschen Bundesbank.

Monatszahlen
2 Beschäftigte im Bergbau, Verarbeitenden Gewerbe und im Baugewerbe*)
Deutschland

Jahr Monat	Insgesamt	Bergbau u. Gew. v. Steinen u. Erden	Verarbeitendes Gewerbe						
			zusammen	davon					Kokerei, Mine- ralölverarbei- tung, H. v. Brutstoffen, Chemische Industrie
				Ernährungsge- werbe und Tabakverar- beitung	Textil- u. Bekleidungs- gewerbe, Ledergewerbe	Holzgewerbe (oh. H. v. Möbeln)	Papier-, Verlags- u. Druckgewerbe		
Anzahl									
1995 JD	-	185 700	6 593 210	539 153	291 124	126 400	421 674	562 727	
1996 JD	8 276 965	166 707	6 356 628	531 907	264 270	120 199	414 204	542 221	
1996 Februar ...	8 245 853	168 951	6 419 635	526 833	274 234	121 474	417 710	547 689	
März	8 297 130	168 647	6 405 235	525 409	272 465	120 947	415 776	547 389	
April	8 313 929	168 748	6 373 509	523 963	269 178	120 352	415 337	544 690	
Mai	8 315 837	168 637	6 359 707	526 062	266 013	120 278	414 422	542 383	
Juni	8 304 283	167 951	6 351 078	529 301	264 049	120 126	413 804	541 975	
Juli	8 301 282	166 381	6 353 105	535 303	262 501	119 812	414 099	540 097	
August	8 315 106	166 048	6 355 100	541 281	260 552	119 759	414 062	540 506	
September	8 304 376	165 844	6 348 508	541 483	258 905	119 878	413 625	541 807	
Oktober ..	8 262 152	163 997	6 327 199	537 861	257 322	119 693	412 539	538 583	
November	8 209 426	162 944	6 296 186	535 542	255 989	119 262	411 503	537 388	
Dezember	8 127 634	161 661	6 258 283	529 071	253 940	118 484	409 746	535 893	
1997 Januar	150 745	6 179 244	517 806	249 307	116 289	407 179	531 764	
Veränderung gegenüber dem Vorjahr in %									
1996 JD	-	- 10,2	- 3,6	- 1,3	- 9,2	- 4,9	- 1,8	- 3,6	
1996 Februar ...	-	- 10,6	- 2,7	- 1,4	- 8,7	- 3,8	- 0,2	- 3,3	
März	-	- 11,0	- 3,1	- 1,4	- 8,6	- 4,5	- 1,4	- 3,4	
April	-	- 10,4	- 3,3	- 1,4	- 8,9	- 5,3	- 1,2	- 3,0	
Mai	-	- 10,2	- 3,6	- 1,4	- 9,3	- 5,0	- 1,2	- 3,5	
Juni	-	- 10,0	- 3,8	- 1,3	- 9,6	- 5,1	- 2,2	- 3,7	
Juli	-	- 10,1	- 4,0	- 1,5	- 9,6	- 5,7	- 2,2	- 3,9	
August	-	- 10,0	- 4,2	- 1,3	- 9,7	- 5,8	- 2,5	- 4,0	
September	-	- 9,9	- 4,1	- 1,3	- 9,9	- 5,6	- 2,7	- 4,0	
Oktober ..	-	- 10,0	- 3,8	- 1,3	- 9,5	- 5,4	- 2,5	- 3,8	
November	-	- 10,3	- 4,1	- 1,4	- 9,5	- 5,4	- 2,6	- 3,9	
Dezember	-	- 10,4	- 3,9	- 1,4	- 9,1	- 5,0	- 2,5	- 3,9	
1997 Januar	- 11,6	- 4,0	- 2,0	- 9,7	- 4,9	- 2,6	- 3,0	

Jahr Monat	Verarbeitendes Gewerbe						Vorbereitende Baustellen- arbeiten; Hoch- und Tiefbau	Bauinstallation; Sonstiges Baugewerbe usw.
	davon							
	H. v. Gummi- u. Kunststoff- waren, Glase- gewerbe, Keramik, Ver- arb. v. Steinen u. Erden	Metallerzg. u. -bearb., H. v. Metallerzeug- nissen	Maaschinenbau	H. v. Büro- masch., Dv-Gerät. u. -einr.; Elektrotech. usw.	Fahrzeugbau	H. v. Möbeln, Schmuck, Mu- sikintr. usw., Recycling		
Anzahl								
1995 JD	646 240	891 158	1 044 407	937 028	871 467	261 832	1 411 771	-
1996 JD	616 594	853 390	1 021 071	895 205	846 504	251 065	1 311 672	441 958
1996 Februar ...	615 369	864 270	1 036 028	907 466	851 992	256 570	1 220 618	436 649
März	617 907	860 518	1 033 839	905 133	850 075	255 777	1 288 308	434 940
April	618 496	855 303	1 026 429	898 691	846 514	254 556	1 335 693	435 979
Mai	618 871	853 105	1 022 865	896 663	846 377	252 688	1 347 257	440 236
Juni	618 571	851 892	1 019 707	894 939	845 760	250 954	1 344 746	440 508
Juli	620 140	853 325	1 016 458	891 497	850 862	249 011	1 340 329	441 467
August	620 161	853 662	1 017 580	891 825	847 412	248 300	1 345 944	448 014
September	617 353	851 905	1 018 335	889 666	847 280	248 271	1 340 528	449 496
Oktober ..	613 924	846 627	1 011 159	896 648	845 808	247 035	1 322 393	448 563
November	612 197	843 466	1 007 994	883 408	842 917	246 520	1 304 900	445 396
Dezember	606 639	838 053	1 003 061	877 302	840 400	245 694	1 270 688	437 002
1997 Januar	592 909	831 016	985 506	864 369	841 112	241 987	1 143 956	...
Veränderung gegenüber dem Vorjahr in %								
1996 JD	- 4,6	- 4,2	- 2,2	- 4,5	- 2,9	- 4,1	- 7,1	-
1996 Februar ...	- 3,8	- 2,9	- 1,0	- 3,5	- 2,2	- 2,6	- 9,5	-
März	- 4,2	- 3,4	- 1,2	- 3,9	- 2,8	- 3,0	- 9,5	-
April	- 4,2	- 3,9	- 1,6	- 4,3	- 2,9	- 3,4	- 6,6	-
Mai	- 4,3	- 4,6	- 1,9	- 4,5	- 3,1	- 3,9	- 6,0	-
Juni	- 4,7	- 4,9	- 2,2	- 4,8	- 3,2	- 4,0	- 6,2	-
Juli	- 4,9	- 4,8	- 2,7	- 5,3	- 3,2	- 4,7	- 6,0	-
August	- 5,3	- 4,9	- 2,9	- 5,3	- 3,3	- 5,1	- 6,5	-
September	- 5,8	- 4,9	- 3,1	- 5,3	- 2,9	- 5,0	- 6,6	-
Oktober ..	- 5,1	- 5,0	- 3,2	- 3,5	- 2,6	- 5,1	- 7,0	-
November	- 5,0	- 4,9	- 3,4	- 4,9	- 2,9	- 5,2	- 7,2	-
Dezember	- 4,6	- 4,7	- 3,3	- 4,7	- 2,2	- 4,7	- 7,9	-
1997 Januar	- 4,3	- 4,3	- 5,1	- 4,9	- 1,1	- 6,1	- 10,5	...

*) Bergbau und Verarbeitendes Gewerbe: Meldungen der Betriebe von Unternehmen mit im allgemeinen 20 Beschäftigten und mehr einschl. Handwerk. Aufgrund von Korrekturen, die laufend durch das Statistische Bundesamt aufbereitet werden, sind Abweichungen zwischen der Berechnung aus den Monatswerten und den angegebenen Jahresdurchschnitt-

ten möglich. Baugewerbe: Bei "Vorbereitende Baustellenarbeiten; Hoch- und Tiefbau" alle Betriebe, bei "Bauinstallation; Sonstiges Baugewerbe usw." Meldungen der Betriebe mit 20 Beschäftigten und mehr einschl. Handwerk. Klassifikation der Wirtschaftszweige, Ausgabe 1993 (WZ 93).

Monatszahlen
3 Arbeitslose, Arbeitslosenquoten und arbeitsmarktpolitische Instrumente¹⁾
Deutschland

Jahr Monat	Arbeitslose	Arbeitslosenquote		Arbeitsmarktpolitische Instrumente ¹⁾						
		in % aller zivilen ²⁾ Erwerbspersonen	in % der abhängigen zivilen ³⁾	Kurz- arbeiter/ -innen	Teilnehmer/ -innen in beruflicher Weiter- bildung ⁴⁾	Beschäftigte in allgemeinen Arbeits- beschaffungs- maßnahmen ⁵⁾	Beschäftigte mit Produktiven Lohnkosten- zuschuß ⁶⁾	Vorruhe- ständler ⁷⁾	Bezieher/innen von Leistungen nach § 105c AFG ⁸⁾	
1 000										
1994 JD	3 698	9,6	10,6	372	568	250	88	649	142	
1995 JD	3 612	9,4	10,4	199	560	276	109	373	152	
1996 JD	3 965	10,4	11,5	277	546	261	93	187	169	
1994 September ..	3 493	9,1	10,0	221	555	280	98	609	144	
Oktober	3 447	8,9	9,9	220	588	291	99	597	145	
November	3 430	8,9	9,8	215	604	296	102	585	146	
Dezember	3 560	9,2	10,2	176	598	296	103	572	147	
1995 Januar	3 850	10,0	11,1	209	574	290	93	519	151	
Februar	3 827	10,0	11,0	245	559	287	100	487	152	
März	3 674	9,6	10,6	250	565	287	106	452	152	
April	3 605	9,4	10,4	229	564	291	106	422	154	
Mai	3 461	9,0	10,0	216	585	290	109	396	154	
Juni	3 457	9,0	10,0	193	583	285	110	373	154	
Juli	3 591	9,4	10,4	141	542	279	110	350	155	
August	3 578	9,3	10,3	118	526	273	112	332	154	
September	3 521	9,2	10,2	159	538	261	112	310	151	
Oktober	3 526	9,2	10,2	179	550	256	114	288	150	
November	3 579	9,3	10,3	211	562	249	114	278	152	
Dezember	3 791	9,9	10,9	231	550	231	115	264	150	
1996 Januar	4 159	10,8	12,0	294	545	231	86	254	152	
Februar	4 270	11,1	12,3	403	546	234	92	243	154	
März	4 141	10,8	11,9	420	555	244	94	230	155	
April	3 967	10,4	11,5	390	561	259	95	216	159	
Mai	3 818	10,0	11,1	303	572	268	97	204	163	
Juni	3 785	9,9	11,0	275	562	275	96	192	166	
Juli	3 912	10,2	11,3	225	529	281	93	179	171	
August	3 902	10,2	11,3	164	519	283	91	168	175	
September	3 848	10,1	11,2	201	534	281	89	157	177	
Oktober	3 867	10,1	11,2	231	546	274	88	145	181	
November	3 942	10,3	11,4	216	541	264	88	134	185	
Dezember	4 148	10,8	12,0	205	524	244	86	123	186	
1997 Januar	4 658	12,2	13,5	293	502	241	65	113	192	
Februar	4 672	12,2	13,5	329	483	241	69	103	194	
März	4 477	11,7	13,0	286	478	243	72	93	195	

Veränderung gegenüber dem Vorjahr in %

1994 JD	+ 8,2			- 60,7	- 22,1	- 13,2	+ 290,3	- 23,8	+ 5,1
1995 JD	- 2,3			- 46,7	- 1,3	+ 10,4	+ 23,8	- 42,5	+ 7,7
1996 JD	+ 9,8			+ 39,6	- 2,6	- 5,4	- 14,7	- 49,9	+ 10,6
1994 September ..	+ 1,3			- 69,9	- 13,1	+ 38,7	+ 139,3	- 26,5	+ 6,4
Oktober	- 2,2			- 72,3	- 6,4	+ 41,6	+ 100,4	- 27,0	+ 6,0
November	- 3,6			- 72,0	- 3,5	+ 36,0	+ 82,7	- 27,7	+ 6,2
Dezember	- 3,5			- 74,2	- 4,7	+ 29,3	+ 62,5	- 26,7	+ 7,1
1995 Januar	- 4,5			- 67,0	- 4,4	+ 41,4	+ 39,8	- 30,7	+ 8,9
Februar	- 5,3			- 62,4	- 2,0	+ 42,9	+ 36,4	- 33,6	+ 10,2
März	- 5,8			- 58,5	+ 0,4	+ 39,2	+ 32,4	- 35,7	+ 11,0
April	- 5,3			- 53,5	+ 1,7	+ 29,3	+ 27,2	- 37,2	+ 11,5
Mai	- 5,6			- 51,3	+ 3,7	+ 21,6	+ 23,6	- 40,0	+ 10,9
Juni	- 3,8			- 48,3	+ 3,9	+ 12,3	+ 21,2	- 42,3	+ 9,9
Juli	- 3,1			- 41,3	+ 3,5	+ 4,5	+ 19,7	- 44,6	+ 8,3
August	- 1,6			- 39,8	+ 1,9	+ 0,6	+ 17,4	- 47,0	+ 7,2
September	+ 0,8			- 27,8	- 3,1	- 6,9	+ 14,9	- 49,1	+ 5,0
Oktober	+ 2,3			- 18,4	- 6,5	- 12,0	+ 14,3	- 51,6	+ 3,6
November	+ 4,3			- 1,9	- 7,1	- 15,6	+ 12,2	- 52,5	+ 3,7
Dezember	+ 6,5			+ 31,5	- 8,0	- 22,0	+ 11,8	- 53,8	+ 2,6
1996 Januar	+ 8,0			+ 40,7	- 5,1	- 20,5	- 7,7	- 51,1	+ 1,1
Februar	+ 11,6			+ 64,4	- 2,4	- 18,4	- 8,5	- 50,2	+ 1,1
März	+ 12,7			+ 68,0	- 1,8	- 15,1	- 10,7	- 49,2	+ 2,2
April	+ 10,1			+ 70,2	- 0,5	- 11,0	- 10,6	- 48,8	+ 3,4
Mai	+ 10,3			+ 40,0	- 2,2	- 7,6	- 10,9	- 48,4	+ 5,9
Juni	+ 9,5			+ 42,4	- 3,5	- 3,4	- 12,6	- 48,5	+ 7,9
Juli	+ 8,9			+ 59,4	- 2,5	+ 0,7	- 16,0	- 48,9	+ 10,5
August	+ 9,0			+ 38,7	- 1,4	+ 3,9	- 18,6	- 49,3	+ 13,2
September	+ 9,3			+ 26,3	- 0,7	+ 7,7	- 20,8	- 49,4	+ 17,0
Oktober	+ 9,7			+ 28,9	- 0,8	+ 7,3	- 22,2	- 49,6	+ 20,4
November	+ 10,2			+ 2,2	- 3,7	+ 6,1	- 22,8	- 51,7	+ 21,9
Dezember	+ 9,4			- 11,3	- 4,9	+ 5,4	- 25,1	- 53,3	+ 23,4
1997 Januar	+ 12,0			- 0,4	- 7,8	+ 4,5	- 23,9	- 55,5	+ 25,8
Februar	+ 9,4			- 18,3	- 11,5	+ 3,2	- 24,4	- 57,5	+ 26,4
März	+ 8,1			- 31,9	- 13,8	- 0,2	- 23,8	- 59,4	+ 26,1

¹⁾ Ergebnisse der Bundesanstalt für Arbeit.

- 1) Maßnahmen der Bundesanstalt für Arbeit zur Verbesserung des Ausgleichs von Angebot und Nachfrage (Förderung der Erwerbstätigkeit und Minderung der Arbeitslosigkeit).
- 2) Abhängige Erwerbstätige (sozialversicherungspflichtig und geringfügig Beschäftigte, Beamte/Beamtinnen ohne Soldaten), Selbständige, mithelfende Familienangehörige und Arbeitslose.
- 3) Abhängige Erwerbstätige (sozialversicherungspflichtig und geringfügig Beschäftigte, Beamte/Beamtinnen ohne Soldaten) und Arbeitslose.
- 4) Durch die Förderung der beruflichen Weiterbildung werden Qualifikationen geänderten Anforderungen angepaßt (§§ 33 ff., 41 ff. AFG).

- 5) Allgemeine Maßnahmen zur Arbeitsbeschaffung (ABM) bieten schwervermittelbaren Arbeitslosen eine befristete Beschäftigung und verbessern ihre Chance zur beruflichen Wiedereingliederung (§§ 91 ff. AFG).
- 6) Mit dem Produktiven Lohnkostenzuschuß (früheres Bundesgebiet § 242a AFG; neue Bundesländer § 249h AFG) können Tätigkeiten in den Bereichen Umwelt, soziale Dienste oder Jugendhilfe gefördert werden.
- 7) Neue Länder: Vorruhestandesgeld plus Altersübergangsgeld (ab Dezember 1995 nur Altersübergangsgeld); früheres Bundesgebiet nur Altersübergangsgeld.
- 8) 55-jährige und ältere Arbeitslose können auch Leistungen beziehen, wenn sie für die Arbeitsvermittlung nicht mehr voll verfügbar sind.

**Monatszahlen
4 Arbeitslose, Arbeitslosenquoten, offene Stellen und Arbeitsvermittlungen*)**

Jahr Monat	Arbeitslose				Arbeitslosenquoten ¹⁾				Offene Stellen	Arbeits- vermitt- lungen
	Männer	Frauen	insgesamt	darunter Jugendliche unter 20 Jahren	Männer	Frauen	insgesamt	darunter Jugendliche unter 20 Jahren		
Deutschland										
1 000										
1994 JD	1 863	1 835	3 698	92	9,5	12,0	10,6	7,2	285	3 181 2)
1995 JD	1 851	1 761	3 612	95	9,6	11,4	10,4	7,9	321	3 269 2)
1996 JD	2 112	1 854	3 965	107	11,0	12,1	11,5	9,0	327	3 364 2)
1996 März ...	2 294	1 847	4 141	105	11,9	12,0	11,9	8,7	369	301
April ...	2 137	1 830	3 967	96	11,2	11,9	11,5	8,1	374	289
Mai ...	2 027	1 791	3 818	87	10,6	11,7	11,1	7,4	363	328
Juni ...	1 983	1 801	3 785	100	10,3	11,8	11,0	8,5	366	299
Juli ...	2 030	1 882	3 912	124	10,6	12,3	11,3	10,5	349	303
Aug. ...	2 023	1 878	3 902	129	10,6	12,3	11,3	11,0	332	287
Sept. ...	1 996	1 852	3 848	120	10,4	12,1	11,2	10,2	318	290
Okt. ...	2 011	1 856	3 867	109	10,5	12,1	11,2	9,2	294	294
Nov. ...	2 068	1 874	3 942	103	10,8	12,2	11,4	8,7	276	273
Dez. ...	2 228	1 921	4 148	104	11,6	12,5	12,0	8,8	271	260
1997 Jan. ...	2 634	2 025	4 658	108	13,7	13,2	13,5	9,1	297	221
Febr. ...	2 647	2 025	4 672	111	13,8	13,2	13,5	9,4	338	224
März ...	2 477	2 001	4 477	104	12,9	13,0	13,0	8,9	366	300

Veränderung gegenüber dem Vorjahr in %

1994 JD	+ 10,1	+ 6,2	+ 8,2	+ 2,7					+ 1,9	+ 9,0
1995 JD	- 0,7	- 4,0	- 2,3	+ 3,0					+ 12,8	+ 2,8
1996 JD	+ 14,1	+ 5,2	+ 9,8	+ 12,7					+ 1,9	+ 2,9
1996 März ...	+ 19,7	+ 5,1	+ 12,7	+ 17,1					+ 2,9	+ 5,1
April ...	+ 14,8	+ 5,0	+ 10,1	+ 13,8					+ 3,1	+ 19,2
Mai ...	+ 14,5	+ 5,9	+ 10,3	+ 13,4					+ 2,1	+ 6,1
Juni ...	+ 13,1	+ 5,8	+ 9,5	+ 14,8					+ 4,3	+ 7,1
Juli ...	+ 12,3	+ 5,6	+ 8,9	+ 13,8					+ 0,9	+ 2,5
Aug. ...	+ 12,9	+ 5,2	+ 9,0	+ 13,8					+ 0,3	+ 1,4
Sept. ...	+ 13,1	+ 5,5	+ 9,3	+ 11,3					+ 1,8	- 0,7
Okt. ...	+ 13,6	+ 5,8	+ 9,7	+ 10,4					+ 1,5	+ 5,0
Nov. ...	+ 13,8	+ 6,4	+ 10,2	+ 5,2					+ 1,1	+ 0,9
Dez. ...	+ 12,5	+ 6,1	+ 9,4	+ 4,5					+ 5,8	- 4,5
1997 Jan. ...	+ 15,9	+ 7,3	+ 12,0	+ 3,1					+ 0,4	+ 4,3
Febr. ...	+ 10,6	+ 7,8	+ 9,4	+ 2,3					+ 3,3	+ 6,9
März ...	+ 8,0	+ 8,3	+ 8,1	- 0,2					- 0,7	- 0,3

Früheres Bundesgebiet

1 000

1994 JD	1 462	1 094	2 556	73	9,2	9,2	9,2	7,3	234	2 356 2)
1995 JD	1 464	1 101	2 565	75	9,3	9,2	9,3	8,0	267	2 487 2)
1996 JD	1 617	1 180	2 796	83	10,4	9,9	10,1	9,0	270	2 553 2)
1996 März ...	1 709	1 159	2 869	84	10,9	9,7	10,4	8,9	305	230
April ...	1 613	1 156	2 769	77	10,4	9,7	10,1	8,5	311	210
Mai ...	1 548	1 135	2 683	71	10,0	9,5	9,8	7,9	300	244
Juni ...	1 524	1 142	2 666	76	9,8	9,6	9,7	8,5	305	223
Juli ...	1 565	1 200	2 765	91	10,1	10,0	10,1	10,1	292	237
Aug. ...	1 569	1 210	2 779	94	10,1	10,1	10,1	10,5	274	222
Sept. ...	1 552	1 197	2 749	88	10,0	10,0	10,0	9,7	259	223
Okt. ...	1 568	1 201	2 769	82	10,1	10,0	10,1	9,1	235	226
Nov. ...	1 610	1 215	2 825	79	10,4	10,2	10,3	8,8	219	206
Dez. ...	1 720	1 241	2 961	80	11,1	10,4	10,8	8,9	222	194
1997 Jan. ...	1 968	1 298	3 266	82	12,7	10,9	11,9	9,1	252	165
Febr. ...	1 965	1 293	3 257	84	12,6	10,8	11,8	9,4	290	173
März ...	1 853	1 274	3 127	80	11,9	10,7	11,4	8,9	314	225

Veränderung gegenüber dem Vorjahr in %

1994 JD	+ 14,5	+ 10,2	+ 12,6	+ 8,4					- 4,0	+ 7,0
1995 JD	+ 0,1	+ 0,6	+ 0,3	+ 3,2					+ 14,1	+ 5,6
1996 JD	+ 10,4	+ 7,1	+ 9,0	+ 9,4					+ 1,5	+ 2,7
1996 März ...	+ 12,7	+ 6,0	+ 9,9	+ 14,6					+ 1,7	+ 4,9
April ...	+ 9,4	+ 6,1	+ 8,0	+ 11,9					+ 2,2	+ 14,1
Mai ...	+ 10,1	+ 7,1	+ 8,8	+ 11,0					+ 0,2	+ 4,6
Juni ...	+ 9,6	+ 7,4	+ 8,6	+ 11,3					+ 2,6	+ 3,9
Juli ...	+ 9,4	+ 7,3	+ 8,5	+ 9,0					+ 0,3	+ 1,4
Aug. ...	+ 10,6	+ 7,6	+ 9,3	+ 8,3					- 1,1	+ 1,2
Sept. ...	+ 11,6	+ 9,0	+ 10,5	+ 6,8					+ 1,0	- 1,0
Okt. ...	+ 12,5	+ 9,4	+ 11,1	+ 6,2					+ 1,7	+ 7,2
Nov. ...	+ 12,8	+ 9,6	+ 11,4	+ 2,0					+ 2,0	+ 0,7
Dez. ...	+ 11,5	+ 9,4	+ 10,6	+ 1,0					+ 5,1	- 3,8
1997 Jan. ...	+ 14,3	+ 10,0	+ 12,6	- 1,2					+ 0,3	+ 4,5
Febr. ...	+ 10,0	+ 10,1	+ 10,0	- 1,8					+ 4,6	+ 3,8
März ...	+ 8,4	+ 9,9	+ 9,0	- 4,3					+ 2,9	- 2,2

*) Ergebnisse der Statistik der Arbeitsvermittlung der Bundesanstalt für Arbeit.

2) Jahressumme.

1) Arbeitslose in Prozent der abhängigen zivilen Erwerbspersonen (sozialversicherungspflichtig und geringfügig Beschäftigte, Beamte/Beamtinnen und Arbeitslose).

Monatszahlen
4 Arbeitslose, Arbeitslosenquoten, offene Stellen und Arbeitsvermittlungen¹⁾

Jahr Monat	Arbeitslose				Arbeitslosenquoten ¹⁾				Offene Stellen	Arbeits- vermitt- lungen
	Männer	Frauen	insgesamt	darunter Jugendliche unter 20 Jahren	Männer	Frauen	insgesamt	darunter Jugendliche unter 20 Jahren		
Neue Länder und Berlin-Ost										
1 000										
1994 JD	401	741	1 142	19	10,9	21,5	16,0	6,7	51	825 2)
1995 JD	387	660	1 047	20	10,7	19,3	14,9	7,4	55	782 2)
1996 JD	495	674	1 169	25	13,7	19,9	16,7	9,0	57	811 2)
1996 März	585	688	1 273	21	16,2	20,1	18,1	7,8	64	72
April	523	674	1 198	19	14,5	20,0	17,1	6,7	62	79
Mai	479	656	1 135	17	13,3	19,4	16,2	6,0	63	84
Juni	460	659	1 119	24	12,7	19,5	16,0	8,8	61	76
Juli	465	681	1 147	33	12,9	20,2	16,4	11,8	57	66
Aug.	454	669	1 123	35	12,6	19,8	16,1	12,8	58	65
Sept.	444	656	1 100	33	12,3	19,4	15,7	11,8	59	68
Okt.	443	655	1 098	27	12,3	19,4	15,7	9,9	59	68
Nov.	457	660	1 117	24	12,7	19,5	16,0	8,7	57	67
Dez.	507	680	1 187	24	14,1	20,1	17,0	8,6	49	66
1997 Jan.	666	727	1 393	25	18,4	21,5	19,9	9,2	45	55
Febr.	682	732	1 414	26	18,9	21,7	20,2	9,5	48	52
März	623	726	1 350	24	17,3	21,5	19,3	8,8	53	76

Veränderung gegenüber dem Vorjahr in %

1994 JD	- 3,1	+ 0,9	- 0,6	- 14,5					+ 41,3	+ 15,1
1995 JD	- 3,6	+ 10,9	- 8,3	+ 2,5					+ 7,2	- 5,3
1996 JD	+ 27,9	+ 2,1	+ 11,6	+ 25,1					+ 3,7	+ 3,7
1996 März	+ 46,3	+ 3,6	+ 19,7	+ 28,3					+ 8,7	+ 6,0
April	+ 35,3	+ 3,2	+ 15,1	+ 22,2					+ 8,1	+ 35,3
Mai	+ 31,5	+ 4,0	+ 14,1	+ 25,2					+ 12,1	+ 10,6
Juni	+ 26,3	+ 3,2	+ 11,6	+ 27,6					+ 13,1	+ 17,9
Juli	+ 23,2	+ 2,7	+ 10,1	+ 29,8					+ 4,3	+ 6,8
Aug.	+ 21,4	+ 1,2	+ 8,5	+ 31,6					+ 7,1	+ 2,2
Sept.	+ 18,7	- 0,4	+ 6,5	+ 25,5					+ 5,6	+ 0,4
Okt.	+ 17,4	- 0,3	+ 6,2	+ 25,2					+ 0,7	- 1,7
Nov.	+ 17,5	+ 0,9	+ 7,1	+ 17,7					- 2,5	- 5,4
Dez.	+ 15,9	+ 0,6	+ 6,6	+ 18,3					+ 9,3	- 6,3
1997 Jan.	+ 21,0	+ 2,8	+ 10,7	+ 19,9					+ 0,6	- 3,8
Febr.	+ 12,5	+ 4,1	+ 8,0	+ 18,2					- 4,0	+ 18,9
März	+ 6,6	+ 5,6	+ 6,0	+ 16,0					- 18,0	+ 6,1

¹⁾ Ergebnisse der Statistik der Arbeitsvermittlung der Bundesanstalt für Arbeit.

²⁾ Jahressumme.

¹⁾ Arbeitslose in Prozent der abhängigen zivilen Erwerbspersonen (sozialversicherungspflichtig und geringfügig Beschäftigte, Beamte/Beamtinnen und Arbeitslose).

Vierteljahreszahlen
5 Erwerbstätige Inländer nach Wirtschaftsbereichen, Arbeitslose und Erwerbspersonen sowie Nichterwerbspersonen und Bevölkerung in Deutschland¹⁾

Gegenstand der Nachweisung	1995				1996			
	1. Vj	2. Vj	3. Vj	4. Vj	1. Vj	2. Vj	3. Vj	4. Vj
1 000								
Erwerbstätige								
Land- und Forstwirtschaft								
Fischerei	1 011	1 010	1 001	991	938	947	946	938
Produzierendes Gewerbe	12 095	12 107	12 148	12 114	11 685	11 698	11 715	11 667
Handel, Verkehr und Nachrichtenübermittlung	6 719	6 702	6 713	6 746	6 624	6 613	6 612	6 626
Übrige Wirtschaftsbereiche	14 872	14 954	15 033	15 108	15 046	15 163	15 224	15 242
insgesamt	34 697	34 773	34 895	34 959	34 293	34 421	34 497	34 473
Arbeitslose	3 765	3 544	3 553	3 587	4 132	3 916	3 877	3 936
Erwerbspersonen	38 462	38 317	38 448	38 546	38 425	38 337	38 374	38 409
Nichterwerbspersonen	43 086	43 278	43 251	43 258
Bevölkerung	81 548	81 594	81 698	81 804

Veränderung gegenüber dem Vorjahr in %

Erwerbstätige								
Land- und Forstwirtschaft								
Fischerei	- 2,6	- 3,1	- 4,7	- 5,3	- 7,2	- 6,2	- 5,5	- 5,3
Produzierendes Gewerbe	- 1,4	- 1,4	- 1,5	- 2,0	- 3,4	- 3,4	- 3,6	- 3,7
Handel, Verkehr und Nachrichtenübermittlung	- 1,5	- 1,7	- 1,4	- 1,3	- 1,4	- 1,3	- 1,5	- 1,8
Übrige Wirtschaftsbereiche	+ 1,5	+ 1,5	+ 1,2	+ 1,2	+ 1,2	+ 1,4	+ 1,3	+ 0,9
insgesamt	- 0,2	- 0,3	- 0,4	- 0,6	- 1,2	- 1,0	- 1,1	- 1,4
Arbeitslose	- 4,8	- 5,2	- 2,1	+ 3,4	+ 9,8	+ 10,5	+ 9,1	+ 9,7
Erwerbspersonen	- 0,7	- 0,8	- 0,6	- 0,3	- 0,1	+ 0,1	- 0,2	- 0,4
Nichterwerbspersonen	+ 1,1	+ 1,2	+ 1,1	+ 0,9
Bevölkerung	+ 0,2	+ 0,3	+ 0,3	+ 0,4

¹⁾ Vierteljahredurchschnittszahlen für Erwerbstätige und Erwerbspersonen sowie Quartaldurchschnitte der registrierten Arbeitslosen aus den Ergebnissen der Statistik der Arbeitsvermittlung der Bundesanstalt für

Arbeit, der Nichterwerbspersonen und der Bevölkerung. - Systematik der Wirtschaftszweige, Ausgabe 1979, Fassung für die Berufszählung.

Vierteljahreszahlen
6 Sozialversicherungspflichtig Beschäftigte nach Wirtschaftsabteilungen*)

Wirtschaftsabteilung ¹⁾	1994		1995				1996	
	3. Vj	4. Vj	1. Vj	2. Vj	3. Vj	4. Vj	1. Vj	2. Vj
Früheres Bundesgebiet 1 000								
Land- und Forstwirtschaft, Tierhaltung und Fischerei	217,5	193,0	200,6	209,3	207,3	180,3	184,4	200,0
Energiewirtschaft und Wasserversorgung, Bergbau	401,7	397,6	392,2	389,1	388,8	383,2	379,6	375,6
Verarbeitendes Gewerbe (ohne Baugewerbe) ²⁾	7 701,8	7 593,4	7 527,4	7 508,2	7 551,7	7 430,4	7 327,4	7 280,5
Baugewerbe	1 664,2	1 604,6	1 559,6	1 592,1	1 628,0	1 541,2	1 433,7	1 510,7
Handel	3 304,6	3 265,8	3 241,9	3 225,9	3 269,0	3 248,5	3 217,6	3 194,3
Verkehr und Nachrichtenübermittlung	1 162,5	1 142,4	1 125,4	1 132,1	1 140,6	1 126,6	1 110,8	1 112,1
Kreditinstitute und Versicherungsgewerbe	985,0	975,9	965,6	959,0	971,6	964,6	956,3	949,1
Dienstleistungen, soweit anderweitig nicht genannt	5 542,6	5 498,9	5 522,4	5 565,5	5 668,8	5 650,8	5 653,5	5 697,3
Organisationen ohne Erwerbscharakter und private Haushalte	592,0	598,0	598,5	598,4	608,0	614,6	615,5	617,3
Gebietskörperschaften und Sozialversicherung	1 458,5	1 435,7	1 422,9	1 417,8	1 418,5	1 407,5	1 407,1	1 407,3
Insgesamt	23 030,3	22 705,2	22 556,4	22 597,3	22 852,5	22 547,7	22 285,8	22 344,1
Veränderung gegenüber dem Vorjahr in %								
Land- und Forstwirtschaft, Tierhaltung und Fischerei	- 1,3	- 0,8	- 1,9	- 3,0	- 4,7	- 6,6	- 8,1	- 4,4
Energiewirtschaft und Wasserversorgung, Bergbau	- 3,3	- 3,0	- 3,4	- 3,3	- 3,2	- 3,6	- 3,2	- 3,5
Verarbeitendes Gewerbe (ohne Baugewerbe) ²⁾	- 4,4	- 3,5	- 2,5	- 2,1	- 1,9	- 2,1	- 2,7	- 3,0
Baugewerbe	+ 1,5	+ 2,3	+ 0,6	- 0,9	- 2,2	- 4,0	- 8,1	- 5,1
Handel	- 1,2	- 1,4	- 1,4	- 1,3	- 1,1	- 0,5	- 0,7	- 1,0
Verkehr und Nachrichtenübermittlung	- 2,3	- 2,2	- 2,8	- 2,0	- 1,9	- 1,4	- 1,3	- 1,8
Kreditinstitute und Versicherungsgewerbe	+ 0,3	- 0,4	- 0,9	- 1,0	- 1,4	- 1,2	- 1,0	- 1,0
Dienstleistungen, soweit anderweitig nicht genannt	+ 2,7	+ 2,4	+ 2,5	+ 2,4	+ 2,3	+ 2,8	+ 2,4	+ 2,4
Organisationen ohne Erwerbscharakter und private Haushalte	+ 3,5	+ 3,2	+ 3,2	+ 2,7	+ 2,7	+ 2,8	+ 2,8	+ 3,2
Gebietskörperschaften und Sozialversicherung	- 0,7	- 1,9	- 2,0	- 2,4	- 2,7	- 2,0	- 1,1	- 0,7
Insgesamt	- 1,1	- 0,9	- 0,7	- 0,7	- 0,8	- 0,7	- 1,2	- 1,1
Neue Länder und Berlin-Ost 1 000								
Land- und Forstwirtschaft, Tierhaltung und Fischerei	190,6	181,7	180,3	183,9	178,9	164,2	160,6	172,5
Energiewirtschaft und Wasserversorgung, Bergbau	131,8	128,0	121,2	119,2	118,2	116,6	109,4	105,0
Verarbeitendes Gewerbe (ohne Baugewerbe) ²⁾	1 065,0	1 059,1	1 043,2	1 040,6	1 057,4	1 042,5	1 008,1	1 010,6
Baugewerbe	827,7	827,7	818,7	832,5	859,6	828,0	746,4	795,9
Handel	596,9	596,6	592,6	591,2	607,3	605,5	593,5	592,0
Verkehr und Nachrichtenübermittlung	388,8	389,5	380,9	378,5	378,6	371,7	352,5	356,9
Kreditinstitute und Versicherungsgewerbe	104,5	104,1	103,2	102,7	104,6	104,5	102,2	101,2
Dienstleistungen, soweit anderweitig nicht genannt	1 370,3	1 387,5	1 387,0	1 400,4	1 427,8	1 429,2	1 409,4	1 429,1
Organisationen ohne Erwerbscharakter und private Haushalte	198,4	212,2	209,4	209,3	206,4	208,7	205,2	207,9
Gebietskörperschaften und Sozialversicherung	739,6	695,4	669,5	662,5	653,9	638,5	621,6	623,8
Insgesamt	5 613,5	5 581,7	5 506,0	5 520,8	5 592,8	5 509,3	5 308,8	5 394,9
Veränderung gegenüber dem Vorjahr in %								
Land- und Forstwirtschaft, Tierhaltung und Fischerei	- 1,6	+ 0,4	+ 0,8	- 1,8	- 6,1	- 9,6	- 10,9	- 6,2
Energiewirtschaft und Wasserversorgung, Bergbau	- 13,3	- 13,7	- 13,9	- 13,6	- 10,3	- 8,9	- 9,7	- 11,9
Verarbeitendes Gewerbe (ohne Baugewerbe) ²⁾	- 3,8	- 1,8	- 0,7	- 0,6	- 0,7	- 1,6	- 3,4	- 2,9
Baugewerbe	+ 11,4	+ 11,6	+ 9,2	+ 6,4	+ 3,9	+ 0,0	- 8,8	- 4,4
Handel	+ 3,6	+ 3,0	+ 2,8	+ 1,8	+ 1,7	+ 1,5	+ 0,2	+ 0,1
Verkehr und Nachrichtenübermittlung	- 8,4	- 8,3	- 4,1	- 3,9	- 2,6	- 4,6	- 7,5	- 5,7
Kreditinstitute und Versicherungsgewerbe	- 0,3	+ 0,9	+ 0,6	+ 0,5	+ 0,1	+ 0,4	- 1,0	- 1,5
Dienstleistungen, soweit anderweitig nicht genannt	+ 8,7	+ 7,8	+ 8,2	+ 6,4	+ 4,2	+ 3,0	+ 1,6	+ 2,0
Organisationen ohne Erwerbscharakter und private Haushalte	+ 25,8	+ 25,3	+ 22,1	+ 13,0	+ 4,0	- 1,6	- 2,0	- 0,7
Gebietskörperschaften und Sozialversicherung	- 7,5	- 10,9	- 11,4	- 11,7	- 11,6	- 8,2	- 7,2	- 5,8
Insgesamt	+ 1,7	+ 1,6	+ 1,9	+ 0,7	- 0,4	- 1,3	- 3,6	- 2,3

*) In der gesetzlichen Kranken-, Renten- und/oder Arbeitslosenversicherung nach dem Arbeitsförderungs-gesetz pflichtversicherte Arbeiter/-innen, Angestellte und Auszubildende. - Ergebnisse zum Quartalsende (31.3./30.6./30.9./31.12.).

1) Systematik der Wirtschaftszweige, Fassung für die Berufszählung 1970.
 2) Einschl. der Personen "Ohne Angabe" der Wirtschaftsabteilung.

Quelle: Bundesanstalt für Arbeit

Fachserie 1: Bevölkerung und Erwerbstätigkeit

Reihe 1: Gebiet und Bevölkerung

Die *vierteljährlichen* Berichte (z.T. mit langen Reihen) enthalten aktuelle Angaben über die Eheschließungen, Geborenen und Gestorbenen. Ferner werden die Wanderungen der Deutschen und Ausländer/-innen zwischen den Bundesländern und über die Grenzen des Bundesgebietes sowie fortgeschriebene Einwohnerzahlen (Bevölkerungsbilanz) nach Bundesländern dargestellt.

Im *jährlichen* Bericht (z.T. mit langen Reihen und kreisweiser Gliederung) werden detaillierte Ergebnisse über die Bevölkerungsentwicklung veröffentlicht. Nachgewiesen sind u.a. Grund- und Verhältniszahlen über Eheschließungen und Ehelösungen, Geburten, Gestorbene und Wanderungen. Dabei wird nach einer Vielzahl von Merkmalen, wie Geschlecht, Alter, Familienstand und Staatsangehörigkeit differenziert. Ehelösungen werden nach Art des Urteils, nach Scheidungsgründen, Ehedauer und Kinderzahl der Ehegatten aufgeschlüsselt. Die Gesamtwanderung ist nach Wanderungen über die Grenzen des Bundesgebietes und nach der Binnenwanderung untergliedert. Außerdem werden Modellrechnungen der Bevölkerung gebracht. Zu Vergleichszwecken enthält der Bericht bevölkerungsstatistische Zahlen für das *Ausland*. Nachgewiesen sind u. a. Grund- und Verhältniszahlen über Eheschließungen, Ehelösungen, Geborene und Gestorbene. Darüber hinaus ist auch die Entwicklung der Bevölkerung sowie ihre Zusammensetzung nach Alter und Familienstand dargestellt.

1.S.: Sonderbeiträge (unregelmäßige Folge)

Als 1.S.2 liegt die Allgemeine Sterbetafel für die Bundesrepublik Deutschland 1986/88 (Gebietsstand vor dem 3.10.1990) mit ausführlichen Erläuterungen der Berechnungsmethode und der Ergebnisse vor.

Reihe 2: Ausländische Bevölkerung

Die Ausländer/-innen im Bundesgebiet werden *jährlich* nach Staatsangehörigkeit, Alter, Familienstand, Geschlecht und Aufenthaltsdauer nachgewiesen. Regional wird nach Bundesländern und z.T. nach kreisfreien Städten und Landkreisen differenziert. (Dieser Bericht ist bis einschl. 1994 unter dem Titel „Ausländer“ erschienen).

Reihe 3: Haushalte und Familien

In *jährlicher* Folge bringt diese Reihe eine Fülle von Angaben aus dem Mikrozensus über Haushalte und Familien. Sie vermitteln - z.T. in länderweise Gliederung - wichtige Strukturzahlen über Größe und Zusammensetzung der Familien sowie über die soziale und wirtschaftliche Situation der Haushalte.

Reihe 4: Erwerbstätigkeit

4.1: Struktur der Erwerbsbevölkerung

4.1.1: Stand und Entwicklung der Erwerbstätigkeit

Diese *Jahresreihe* enthält Ergebnisse des Mikrozensus und informiert über nahezu alle wichtigen Aspekte des Erwerbslebens. Die Erwerbstätigen, Erwerbspersonen und Erwerbslosen werden u.a. in Bezug zur Bevölkerung gesetzt und nach persönlichen und wirtschaftlichen Merkmalen aufgegliedert. Regional wird z.T. nach Regierungsbezirken untergliedert.

4.1.2: Beruf, Ausbildung und Arbeitsbedingungen der Erwerbstätigen

Diese Reihe erscheint in *zweijähriger* Folge und weist Ergebnisse vorwiegend aus dem variablen Teil des Mikrozensus nach. U.a. werden Ergebnisse über den Bildungs- und Ausbildungsabschluß der Bevölkerung, über die Zusammenhänge zwischen Erwerbstätigkeit und Ausbildung bzw. zwischen Beruf und Ausbildung sowie über Arbeitsbedingungen und Pendler gebracht.

4.2: Sozialversicherungspflichtig Beschäftigte

4.2.1: Struktur der sozialversicherungspflichtig Beschäftigten

Vierteljährlich werden in dieser Reihe Ergebnisse über den bezeichneten Personenkreis in tiefer wirtschaftlicher und regionaler Gliederung (bis zur Ebene der Regierungsbezirke) veröffentlicht.

Zusätzlich erscheint *jährlich* - jeweils mit dem Stichtag 30. Juni - ein Bericht mit ausführlichen Ergebnissen zur Struktur dieser Personengruppe. Hierzu zählen insbesondere demographische und erwerbsstatistische Merkmale wie berufliche Tätigkeit, beruflicher Ausbildungsabschluß und Stellung im Beruf. Außerdem werden Kreisergebnisse dargestellt.

4.2.2: Entgelte und Beschäftigungsdauer der sozialversicherungspflichtig Beschäftigten

In *jährlicher* Folge werden in dieser Reihe Ergebnisse über sozialversicherungspflichtig beschäftigten Arbeitnehmer nach dem Bruttoarbeitsentgelt, der Beschäftigungsdauer und weiteren demographischen und sozialen Merkmalen, wie z.B. Alter, Geschlecht, Wirtschaftszweig und Beruf dargestellt.

4.3: Erwerbstätigkeit und Arbeitsmarkt

In dieser Reihe werden *monatlich* die wichtigsten kurzfristigen Daten über Erwerbstätigkeit und Arbeitsmarkt dargestellt, wie z.B. die Anzahl der Er-

werbstätigen, die der Beschäftigten in ausgewählten Wirtschaftszweigen sowie der Arbeitslosen, offene Stellen und Kurzarbeiter.

Sonderbeiträge

4.S.1: Berufstätigenerhebung vom 30. November 1990 in den neuen Ländern und Berlin-Ost - Methodik und Ergebnisse -

Diese Sonderveröffentlichung beinhaltet die Ergebnisse der ersten Totalerhebung auf dem Gebiet der fünf neuen Länder und des Ostteils von Berlin nach der Herstellung der Einheit Deutschlands. Vorgestellt werden zudem die zugrunde gelegten Methoden und Systematiken dieser Erhebung.

4.S.2: Erwerbstätigkeit in den neuen Ländern und Berlin-Ost Oktober 1991/Januar 1992

Diese Sonderveröffentlichung weist die Ergebnisse der durchgeführten Mikrozensus-Zusatzerhebungen aus und beleuchtet damit wie der jährlich für die gesamte Bundesrepublik erscheinende Band "Stand und Entwicklung der Erwerbstätigkeit" nahezu alle wichtigen Aspekte des Erwerbslebens.

Ergebnisse von Einzelveröffentlichungen

Wahlen zum Deutschen Bundestag

Heft 1: Ergebnisse und Vergleichszahlen früherer Bundestags-, Europa- und Landtagswahlen sowie Strukturdaten für die Bundestagswahlkreise; Heft 2: Vorläufige Ergebnisse nach Wahlkreisen; Heft 3: Endgültige Ergebnisse nach Wahlkreisen; Heft 4: Wahlbeteiligung und Stimmabgabe der Männer und Frauen nach dem Alter; Heft 5: Textliche Auswertung der Wahlergebnisse; Sonderheft: Die Wahlbewerber für die Wahl zum ... Deutschen Bundestag.

Wahl der Abgeordneten des Europäischen Parlaments aus der Bundesrepublik Deutschland

Heft 1: Ergebnisse und Vergleichszahlen früherer Europa-, Bundestags- und Landtagswahlen sowie Strukturdaten für die kreisfreien Städte und Landkreise; Heft 2: Vorläufige Ergebnisse nach kreisfreien Städten und Landkreisen; Heft 3: Endgültige Ergebnisse nach kreisfreien Städten und Landkreisen; Heft 4: Wahlbeteiligung und Stimmabgabe der Männer und Frauen nach dem Alter; Heft 5: Textliche Auswertung der Wahlergebnisse; Sonderheft: Die Wahlbewerber für die Wahl zum Europäischen Parlament aus der Bundesrepublik Deutschland.

Sonderhefte

40 Jahre Wahlen in der Bundesrepublik Deutschland

Dieses Heft enthält die Ergebnisse der Bundestagswahlen seit 1949, der Landtagswahlen seit 1946 und der Europawahlen seit 1979 nach Ländern. Außerdem beinhaltet es Daten über Wahlbeteiligung und Stimmabgabe nach Alter und Geschlecht.

Wahlen 1990 in den neuen Ländern und Berlin-Ost

Dieses Heft enthält eine vergleichbare Darstellung der Ergebnisse der Volkskammerwahl, der Kommunalwahlen, der Landtagswahlen, der Wahl zum Gesamtberliner Abgeordnetenhaus und der Bundestagswahl nach Stadt- und Landkreisen und für Berlin-Ost nach Stadtbezirken.

Volkszählung vom 25. Mai 1987

Die Ergebnisse der Volks- und Berufszählung vom 25. Mai 1987 werden in mehreren thematisch gegliederten Heften veröffentlicht. Eine Titelliste steht auf Anforderung zur Verfügung.

Klassifikationen

Klassifikation der Wirtschaftszweige mit Erläuterungen, Ausgabe 1993

Amtliches Gemeindeverzeichnis für die Bundesrepublik Deutschland, Ausgabe 1987

Amtliche Schlüsselnummern und Bevölkerungsdaten der Gemeinden und Verwaltungsbezirke in der Bundesrepublik Deutschland

Staatsangehörigkeits- und Gebietschlüssel - Alphabetisches und systematisches Verzeichnis -

Klassifizierung der Berufe (Systematisches und alphabetisches Verzeichnis der Berufsbenennungen)



STATISTISCHES BUNDESAMT
GUSTAV-STRESEMANN-RING 11
65189 WIESBADEN

Veröffentlichungen und Prospekte sind durch den Verlag METZLER-POESCHEL, Verlagsauslieferung Hermann Leins, Postfach 11 52, 72125 Kusterdingen, erhältlich.





14. bis 16. Mai 1997
Congress Center Messe Frankfurt

Vom 14. bis 16. Mai 1997 findet die STAT EXPO erstmals in Deutschland in Anbindung an die INFOBASE in Frankfurt am Main statt. Die STAT EXPO ist die einzige internationale Tagung und Ausstellung, die sich der Präsentation von Mitteln und Methoden für Datenanalyse und Statistik widmet.

Das Statistische Amt der Europäischen Gemeinschaften, EUROSTAT, und das Statistische Bundesamt laden Sie zu der parallel zur Ausstellung stattfindenden Tagung mit internationalen Fachleuten aus Statistik, Volkswirtschaft und Technik ein.

Das Tagungsprogramm umfaßt folgende Schwerpunkte:

14. Mai: Statistik für Finanzmärkte

Chairman: Jörg Dieter Glatzel, EUROSTAT
Referenten: Peter Bull, Europäisches Währungsinstitut · Erich Dandorfer, Deutsche Bundesbank · Dr. Hans Jäckel, DG Bank · Wolfgang Strohm, Statistisches Bundesamt

15. Mai: Statistische Informationen für das Management

Chairman: Eckart Hohmann, Hessisches Statistisches Landesamt
Referenten: John Astin, EUROSTAT · Alfred Christmann, Stadt Köln · Dr. Rudolf H. Meyer, Bayer AG · Hans-Peter Müllejjans, Wirtschaftsvereinigung Stahl

Pressekonferenz

Yves Franchet, Generaldirektor EUROSTAT
Johann Hahlen, Präsident Statistisches Bundesamt

Data Mining

Chairman: Michel Jambu, France Telecom
Referenten: Alain Amariglio und Thierry Delbecque, Slp Infoware · Michel Jambu, France Telecom · François Marcotorchino, ECAM / DSS / IBM · Reinhard Strüby, SAS Institute

16. Mai: Statistik 2000

Chairman: Frank Schönborn, EUROSTAT
Referenten: Elke Bantleon und Michel Rogy, Eutelis Consult · Sonia Bogaert, Belgacom · Gérard Bon, France Telecom · Jochen Gebauer, Statistisches Landesamt Rheinland-Pfalz · Harald Kauderer, Daimler Benz · Josefine Oberhausen, EUROSTAT · Walter Radermacher, Statistisches Bundesamt · Dieter Sarreither, Statistisches Bundesamt

Konferenzsprache: Deutsch / Englisch (simultan)

Das ausführliche Programm erhalten Sie bei

Statistisches Bundesamt

Sabine Allafi
Tel. (0611) 75 - 2382
Fax (0611) 72 - 4000
Internet: <http://www.statistik-bund.de>

EUROSTAT

Renate Weissenhorn
Tel. (00352) 4301 - 35161
Fax (00352) 4301 - 32594
Internet: <http://europa.eu.int/eurostat.html>