

Statistisches Bundesamt

Bevölkerung und Erwerbstätigkeit

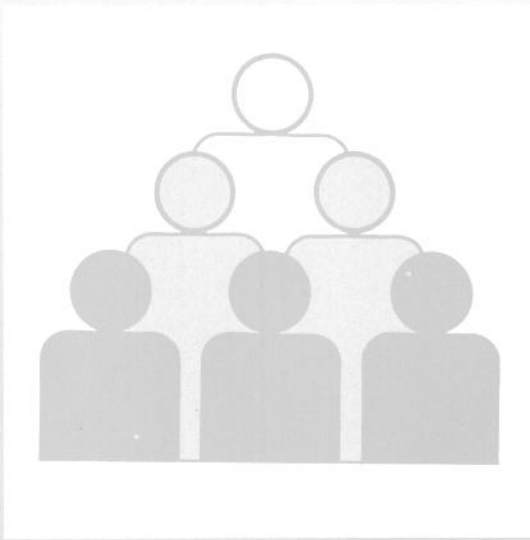

Fachserie 1

Reihe 4.3

Erwerbstätigkeit und Arbeitsmarkt

Oktober 1996

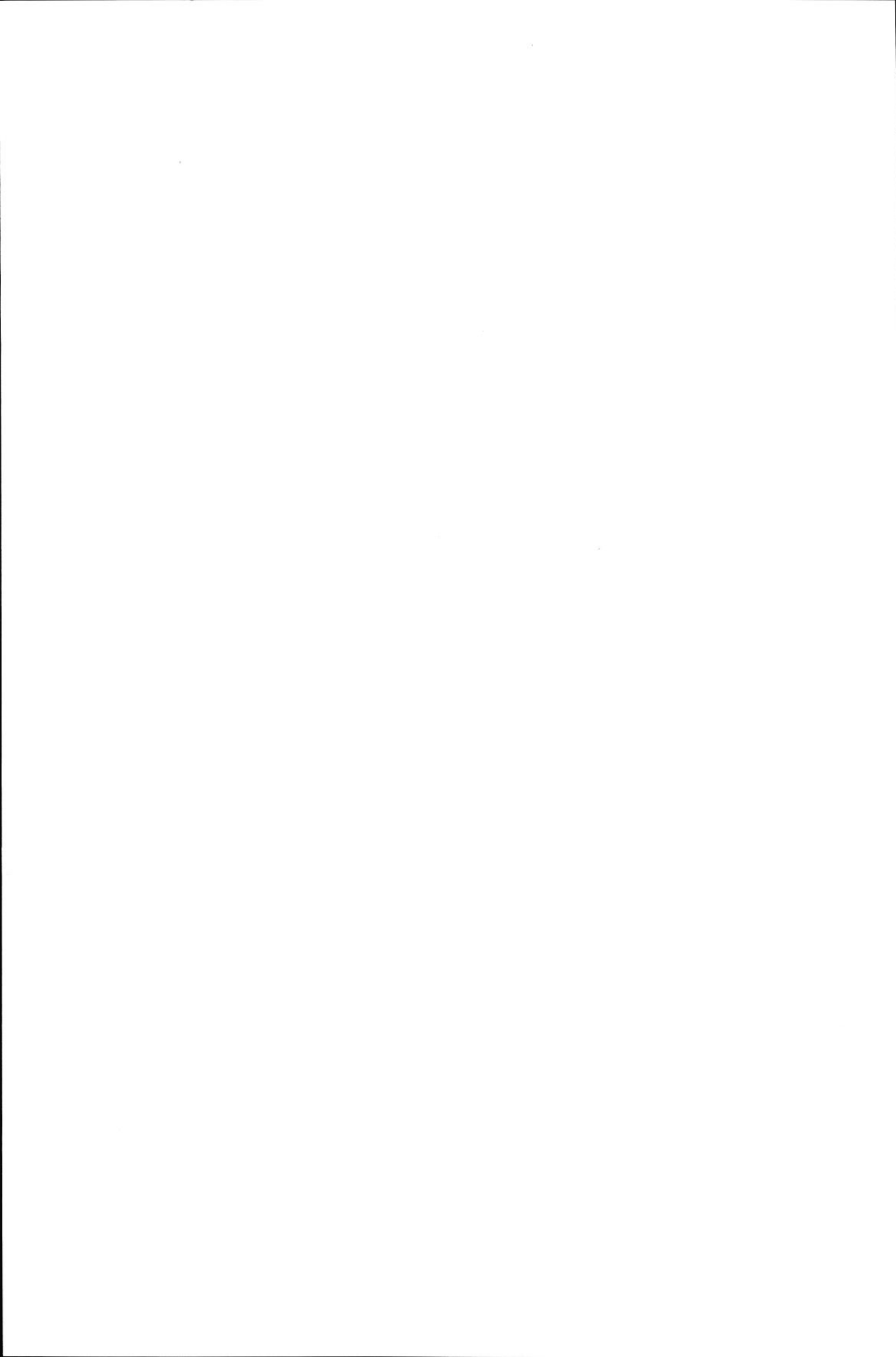

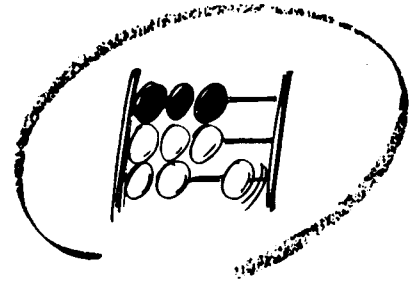

Statistisches Bundesamt

Bevölkerung und Erwerbstätigkeit

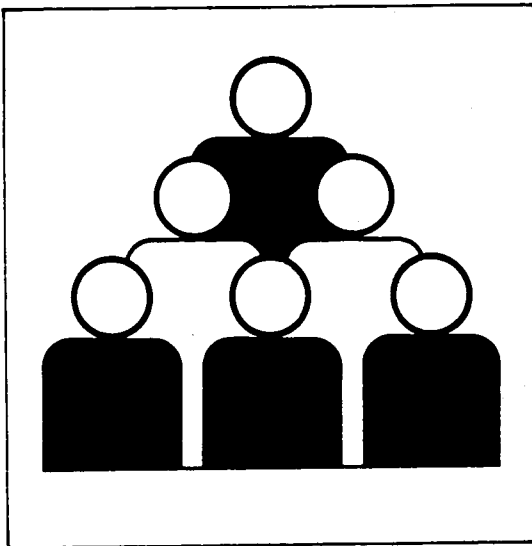

Fachserie 1

Reihe 4.3

Erwerbstätigkeit und Arbeitsmarkt

Oktober 1996

Statistisches Bundesamt
Bibliothek + Dokumentation + Archiv
09-13897

**METZLER
POESCHEL**



Weitere Informationen zu dieser Veröffentlichung können direkt beim Statistischen Bundesamt erfragt werden:
Gruppe VIII C, Telefon: 06 11 / 75 - 26 73 oder Fax: 0611 / 72 12 56

 **STATIS-BUND**

Im Statistischen Informationssystem des Bundes (STATIS-BUND) sind rund 1,5 Mill. ausgewählte statistische Zeitreihen gespeichert. Alle Zeitreihen können via Mailbox, auf Diskette oder Magnetband bezogen werden.

Fachliche Beratung: 06 11 / 75 - 27 16 und 22 56.

Mailbox: 06 11 / 75 - 29 20 · Technische Rückfragen: 06 11 / 75 - 32 84.

 **T-ONLINE / BILDSCHIRMTEXT**

Ausgewählte Tabellen und Grafiken bietet das Statistische Bundesamt über T-ONLINE / BILDSCHIRMTEXT an. Die Informationsseiten sind in T-ONLINE mit * 48484# abrufbar, ebenso wie die Bestellung von Veröffentlichungen und die Übermittlung von Anfragen.

Herausgeber: Statistisches Bundesamt, Wiesbaden



Informationen: Statistisches Bundesamt
Allgemeiner Auskunftsdienst
65180 Wiesbaden
• Telefon: 06 11 / 75 - 24 05
• Telefax: 06 11 / 75 33 30
• T-Online (Btx): * 48484#
• Internet: <http://www.statistik-bund.de>

Zweigstelle Berlin
Postfach 276, 10124 Berlin
• Telefon: 030 / 23 24 68 66
• Telefax: 030 / 23 24 68 72

Verlag: Metzler-Poeschel, Stuttgart

Verlagsauslieferung: Hermann Leins GmbH & Co. KG
Postfach 11 52
72125 Kusterdingen
Telefon: 0 70 71 / 93 53 50
Telefax: 0 70 71 / 3 36 53

Erscheinungsfolge: monatlich

Erschienen im Dezember 1996

Preis: DM 4,40

Bestellnummer: 2010430 - 96110

© Statistisches Bundesamt, Wiesbaden 1996

Alle Rechte vorbehalten. Es ist insbesondere nicht gestattet, ohne ausdrückliche Genehmigung des Statistischen Bundesamtes diese Veröffentlichung oder Teile daraus für gewerbliche Zwecke zu übersetzen, zu vervielfältigen, auf Mikrofilm/-fiche zu verfilmen oder in elektronische Systeme einzuspeichern.

Recyclingpapier aus 100 % Altpapier.

Inhalt

	Seite
Textteil	
1 Methodische Erläuterungen	4
2 Definitionen	4
Tabellenteil	
Monatszahlen	
1 Entwicklung der Erwerbstätigkeit (Monatsdurchschnitte)	
Deutschland 1994 bis 1996	5
Früheres Bundesgebiet/Neue Länder und Berlin-Ost 1994 bis 1996	5
Früheres Bundesgebiet 1987 bis 1996	6
2 Beschäftigte im Bergbau, Verarbeitenden Gewerbe und im Baugewerbe	
Deutschland 1995 und 1996	7
3 Arbeitslose, Arbeitslosenquoten und arbeitsmarktpolitische Instrumente	
Deutschland 1993 bis 1996	8
4 Arbeitslose, Arbeitslosenquoten, offene Stellen und Arbeitsvermittlungen	
Deutschland 1993 bis 1996	9
Früheres Bundesgebiet 1993 bis 1996	9
Neue Länder und Berlin-Ost 1993 bis 1996	10
Vierteljahreszahlen	
5 Erwerbstätige Inländer nach Wirtschaftsbereichen, Arbeitslose und Erwerbspersonen sowie Nichterwerbspersonen und Bevölkerung in Deutschland 1994 bis 1996	10
6 Sozialversicherungspflichtig Beschäftigte nach Wirtschaftsabteilungen	
Früheres Bundesgebiet 1994 und 1995	11
Neue Länder und Berlin-Ost 1994 und 1995	11

Gebietsstand

Die Angaben für **Deutschland** beziehen sich auf die Bundesrepublik Deutschland nach dem Gebietsstand seit dem 3.10.1990.

Die Angaben für das **frühere Bundesgebiet** beziehen sich auf die Bundesrepublik Deutschland nach dem Gebietsstand bis zum 3.10.1990; sie schließen Berlin-West ein.

Die Angaben für die **neuen Länder und Berlin-Ost** beziehen sich auf die Länder Brandenburg, Mecklenburg-Vorpommern, Sachsen, Sachsen-Anhalt, Thüringen sowie auf Berlin-Ost.

Zeichenerklärung

- / = keine Angaben, da Zahlenwert nicht sicher genug
- = nichts vorhanden
- ... = Angabe fällt später an

Abkürzungen

- JD = Jahresdurchschnitt
- Vj = Vierteljahr

1 Methodische Erläuterungen

Monatliche Erwerbstätigenrechnungen

Das Statistische Bundesamt publiziert regelmäßig für Zwecke der Arbeitsmarktbeobachtung monatliche, vierteljährliche, halbjährliche und jährliche Durchschnittsberechnungen zur Erwerbstätigkeit. Diese Berechnungen sind eng mit den Volkswirtschaftlichen Gesamtrechnungen verzahnt und fügen sich nahtlos in das System der Erwerbstätigenrechnungen ein. In der vorliegenden Veröffentlichung werden monatliche und vierteljährliche Ergebnisse dargestellt. Bei den Erwerbstätigenzahlen handelt es sich um Berechnungen auf der Grundlage aller verfügbarer erwerbsstatistischer Informationen. Dabei ist die überwiegende Zahl der Quellen nach dem Inlandskonzept (Arbeitsortkonzept) abgegrenzt. Die originär nach dem Inlandskonzept berechneten Erwerbstätigenzahlen wurden in dieser Zeitschrift für das frühere Bundesgebiet erstmals im September 1991 veröffentlicht. Seit Jahresbeginn 1995 können auch für die neuen Länder und Berlin-Ost sowie für Gesamtdeutschland nach dem Inlandskonzept abgegrenzte monatliche Erwerbstätigenzahlen bereitgestellt werden. Die gesamtdeutschen Monatszahlen sind in dieser Fachserie - ebenso wie die Vierteljahresergebnisse - zusätzlich in der Abgrenzung nach dem Inländerkonzept dargestellt. Beim Inländerkonzept (Wohnortkonzept) werden alle Erwerbstätigen erfaßt, die im Inland wohnen und einer Erwerbstätigkeit - gleichgültig ob im Inland oder Ausland - nachgehen. Beim Inlandskonzept werden dagegen alle Erwerbstätigen nachgewiesen, die im Inland arbeiten, unabhängig davon, ob sie ihren Wohnsitz im In- oder im Ausland haben. Inlands- und Inländerkonzept unterscheiden sich demnach durch die Berücksichtigung des Pendlersaldos.

Bis einschließlich 1994 wurden für das frühere Bundesgebiet auch nach dem Inländerkonzept abgegrenzte monatsdurchschnittliche Erwerbstätigenzahlen berechnet und veröffentlicht. Die statistische Erfassung der hierfür u.a. benötigten Pendlerzahlen zwischen dem früheren Bundesgebiet und den neuen Ländern und Berlin-Ost erwies sich in der Vergangenheit jedoch bereits als besonders schwierig und mußte durch umfangreiche Schätzungen ergänzt werden. Inzwischen ist - bedingt durch die immer stärker werdende wirtschaftliche Verflechtung der ehemals getrennten Teilgebiete - die für eine hinreichend zuverlässige Schätzung der innerdeutschen Pendlerströme erforderliche Datengrundlage nicht mehr gegeben, so daß ab 1995 auf eine getrennte Berechnung monatsdurchschnittlicher Erwerbstätigenzahlen nach dem Inländerkonzept für das frühere Bundesgebiet und für die neuen Länder und Berlin-Ost verzichtet werden muß.

Bei den Monatsberechnungen ist zu beachten, daß der jeweils aktuellste Wert das Ergebnis einer ersten Schätzung ist, die sich auf die Ergebnisse der sehr kurzfristig vorliegenden Statistik der Beitragszahler nach dem Arbeitsförderungsgesetz (AFG-Beitragszahler), auf neueste Arbeitsmarktdaten sowie auf mathematische Prognoseverfahren stützt. Die zeitlich davorliegenden Werte beruhen auf den Ergebnissen der zumeist monatlich vorliegenden Wirtschaftsbereichsstatistiken, den Ergebnissen der Beschäftigtenstatistik, des Mikrozensus und weiteren statistischen Quellen (u.a. jährliche Personalstandstatistik). Wie bei den Vierteljahresergebnissen ist es auch bei den Monatszahlen erforderlich, die erst später anfallenden Ergebnisse von vierteljährlichen und längerfristigen Erhebungen in die Berechnungen einzuarbeiten. Nach den bisherigen Erfahrungen für das frühere Bundesgebiet waren die Korrekturen der dargestellten Entwicklung aber zumeist relativ gering. Bei den Ergebnissen für die neuen Länder und Berlin-Ost können dagegen aufgrund der größeren Unzulänglichkeiten der verwendeten Ausgangsstatistiken bei späteren Berechnungen noch stärkere Korrekturen auftreten. Für die Berechnung der saisonbereinigten Zahlen verwendet das Statistische Bundesamt in dieser Fachserie in Abstimmung mit der Bundesanstalt für Arbeit und der Deutschen Bundesbank des "Census-X-11-Verfahren".

Weitere methodische Erläuterungen zur Berechnung von durchschnittlichen Erwerbstätigenzahlen können den Beiträgen "Grundzüge der Schätzung monatlicher Erwerbstätigenzahlen" in WiSta 8/1986 und "Erwerbstätige 1970 bis 1989" in WiSta 4/1990 entnommen werden.

Monatszahlen für Beschäftigte im Produzierenden Gewerbe

In der vorliegenden Veröffentlichung werden die Monatszahlen für Beschäftigte in den Betrieben der Bereiche Bergbau, Verarbeitendes Gewerbe und Baugewerbe nachgewiesen. Diese Ergebnisse basieren auf Meldungen der Betriebe von Unternehmen des Produzierenden Gewerbes mit 20 und mehr Beschäftigten einschl. Handwerk. Die Ergebnisse der Monatsberichte im Bergbau, Verarbeitenden Gewerbe und Baugewerbe werden nach der Klassifikation der Wirtschaftszweige, Ausgabe 1993 (WZ 1993) dargestellt.

Weitere Ergebnisse und Erläuterungen können den Veröffentlichungsreihen der Fachserie 4, Reihe 4 "Bergbau und Verarbeitendes Gewerbe" und Reihe 5 "Baugewerbe" entnommen werden.

2 Definitionen

Erwerbspersonen sind alle Personen mit Wohnsitz im Bundesgebiet (Inländerkonzept), die eine unmittelbar oder mittelbar auf Erwerb gerichtete Tätigkeit ausüben oder suchen, unabhängig von der Bedeutung des Ertrages dieser Tätigkeit für ihren Lebensunterhalt und ohne Rücksicht auf die von ihnen tatsächlich geleistete oder vertraglich vereinbarte Arbeitszeit. Die Erwerbspersonen setzen sich zusammen aus den Erwerbstätigen und den Arbeitslosen.

Erwerbstätige sind alle Personen, die in einem Arbeitsverhältnis stehen (Beamte/Beamtinnen einschl. Soldaten, Angestellte, Arbeiter/-innen und Auszubildende), als Selbständige ein Gewerbe bzw. eine Landwirtschaft betreiben, einen freien Beruf ausüben oder als mithelfende Familienangehörige tätig sind. Der zeitliche Umfang der Tätigkeit spielt für die Zuordnung keine Rolle.

Beschäftigte im Bergbau, Verarbeitenden Gewerbe und Baugewerbe: Tätige Inhaber/-innen und alle in einem arbeitsrechtlichen Verhältnis stehenden Betriebsangehörigen (Angestellte, Arbeiter/-innen, Auszubildende) einschl. mithelfender Familienangehöriger, soweit sie mindestens ein Drittel der üblichen Arbeitszeit im Betrieb tätig sind, aber ohne Heimarbeiter/-innen.

Sozialversicherungspflichtig Beschäftigte: Arbeiter/-innen, Angestellte und Personen in beruflicher Ausbildung, die in der gesetzlichen Rentenversicherung, Krankenversicherung und/oder Arbeitslosenversicherung nach dem Arbeitsförderungsgesetz pflichtversichert sind oder für die Beitragsanteile zur gesetzlichen Rentenversicherung gezahlt werden (in der Regel fast 80 % aller Erwerbstätigen). Unberücksichtigt bleiben Beamte/Beamtinnen, Selbständige, mithelfende Familienangehörige sowie alle geringfügig beschäftigten Arbeitnehmer/-innen. Weitere Ergebnisse und Erläuterungen können der Fachserie 1, Reihe 4.2.1 "Struktur der sozialversicherungspflichtig Beschäftigten" entnommen werden.

Arbeitslose, offene Stellen: Personen ohne Arbeitsverhältnis (abgesehen von einer geringfügigen Beschäftigung), die sich als Arbeitssuchende beim Arbeitsamt gemeldet haben, die eine Beschäftigung von mindestens 18 Stunden für mehr als 3 Monate suchen, für eine Arbeitsaufnahme sofort zur Verfügung stehen, nicht arbeitsunfähig erkrankt sind und das 65. Lebensjahr noch nicht vollendet haben. Offene Stellen sind Arbeitsplätze, die dem Arbeitsamt von den Betrieben zur Besetzung gemeldet werden.

Kurzarbeiter/Kurzarbeiterinnen: Personen, die im Abrechnungszeitraum, in den der Stichtag fällt, Anspruch auf Kurzarbeitergeld hatten.

Weitere Ergebnisse und Erläuterungen zu den Statistiken der Arbeitsvermittlung und Arbeitsberatung sowie zu den Leistungen zur Erhaltung und Schaffung von Arbeitsplätzen können der Sondernummer der Amtlichen Nachrichten der Bundesanstalt für Arbeit "Arbeitsmarkt 1995 - Arbeitsmarktanalyse für die alten und die neuen Bundesländer" - entnommen werden.

Monatszahlen
1 Entwicklung der Erwerbstätigkeit (Monatsdurchschnitte)
Deutschland*)

Jahr Monat	Erwerbstätige Inländer ¹⁾				Erwerbstätige im Inland ¹⁾				
	Ursprungswerte		saisonbereinigte Werte ²⁾		Ursprungswerte		saisonbereinigte Werte ²⁾		
	insgesamt	Veränderung gegenüber Vorjahresmonat	insgesamt	Veränderung gegenüber Vormonat	insgesamt	Veränderung gegenüber Vorjahresmonat	insgesamt	Veränderung gegenüber Vormonat	
	1 000	%	1 000		1 000	%	1 000		
1994	Januar	34 756	/	34 997	+ 4	34 738	/	35 000	- 3
	Februar	34 763	/	34 987	- 10	34 741	/	34 990	- 10
	März	34 794	/	34 964	- 23	34 780	/	34 970	- 20
	April	34 821	/	34 951	- 13	34 824	/	34 959	- 11
	Mai	34 861	/	34 970	+ 19	34 878	/	34 977	+ 18
	Juni	34 937	- 279	34 960	- 10	34 965	- 271	34 968	- 9
	Juli	34 845	- 240	34 952	- 8	34 872	- 230	34 961	- 7
	August	34 951	- 189	34 956	+ 4	34 978	- 170	34 969	+ 8
	September	35 333	- 126	34 965	+ 9	35 363	- 101	34 983	+ 14
	Oktober	35 290	- 66	34 973	+ 8	35 317	- 40	34 992	+ 9
	November	35 191	- 44	34 960	- 13	35 213	- 21	34 981	- 11
	Dezember	35 074	- 31	34 953	- 7	35 079	- 26	34 969	- 12
1995	Januar	34 685	- 71	34 935	- 18	34 688	- 50	34 960	- 9
	Februar	34 669	- 94	34 904	- 31	34 668	- 73	34 930	- 30
	März	34 737	- 57	34 913	+ 9	34 744	- 36	34 941	+ 11
	April	34 758	- 63	34 894	- 19	34 785	- 39	34 925	- 16
	Mai	34 746	- 115	34 858	- 36	34 794	- 84	34 895	- 30
	Juni	34 815	- 122	34 838	- 20	34 875	- 90	34 878	- 17
	Juli	34 742	- 103	34 849	+ 11	34 801	- 71	34 890	+ 12
	August	34 797	- 154	34 796	- 53	34 851	- 127	34 838	- 52
	September	35 146	- 187	34 780	- 16	35 201	- 162	34 821	- 17
	Oktober	35 093	- 197	34 772	- 8	35 149	- 168	34 818	- 3
	November	34 975	- 216	34 739	- 33	35 020	- 193	34 782	- 36
	Dezember	34 809	- 265	34 687	- 52	34 840	- 239	34 729	- 53
1996	Januar	34 348	- 337	34 602	- 85	34 362	- 326	34 639	- 90
	Februar	34 226	- 443	34 461	- 141	34 236	- 432	34 499	- 140
	März	34 275	- 462	34 450	- 11	34 293	- 451	34 490	- 9
	April	34 382	- 376	34 519	+ 69	34 421	- 364	34 562	+ 72
	Mai	34 406	- 340	34 518	- 1	34 460	- 334	34 560	- 2
	Juni	34 487	- 328	34 508	- 10	34 550	- 325	34 551	- 9
	Juli	34 409	- 333	34 514	+ 6	34 474	- 327	34 561	+ 10
	August	34 450	- 347	34 448	- 66	34 511	- 340	34 497	- 64
	September	34 770	- 376	34 409	- 39	34 839	- 362	34 463	- 34

Früheres Bundesgebiet/Neue Länder und Berlin-Ost*)

Jahr Monat	Erwerbstätige im Inland ¹⁾									
	früheres Bundesgebiet				neue Länder und Berlin-Ost					
	Ursprungswerte		saisonbereinigte Werte ²⁾		Ursprungswerte		saisonbereinigte Werte ²⁾			
	insgesamt	Veränderung gegenüber Vorjahresmonat	insgesamt	Veränderung gegenüber Vormonat	insgesamt	Veränderung gegenüber Vorjahresmonat	insgesamt	Veränderung gegenüber Vormonat		
1 000	%	1 000		1 000	%	1 000				
1994	Januar	28 553	- 484	- 1,7	28 764	- 19	6 185	/	6 236	+ 16
	Februar	28 557	- 455	- 1,6	28 748	- 16	6 184	/	6 242	+ 6
	März	28 591	- 447	- 1,5	28 717	- 31	6 189	/	6 253	+ 11
	April	28 608	- 418	- 1,4	28 700	- 17	6 216	/	6 259	+ 6
	Mai	28 626	- 366	- 1,3	28 695	- 5	6 252	/	6 282	+ 23
	Juni	28 677	- 362	- 1,2	28 668	- 27	6 288	+ 91	6 300	+ 18
	Juli	28 554	- 347	- 1,2	28 639	- 29	6 318	+ 117	6 322	+ 22
	August	28 604	- 322	- 1,1	28 619	- 20	6 374	+ 152	6 350	+ 28
	September	28 909	- 288	- 1,0	28 617	- 2	6 454	+ 187	6 366	+ 16
	Oktober	28 869	- 224	- 0,8	28 613	- 4	6 448	+ 184	6 379	+ 13
	November	28 779	- 195	- 0,7	28 601	- 12	6 434	+ 174	6 380	+ 1
	Dezember	28 653	- 196	- 0,7	28 581	- 20	6 426	+ 170	6 388	+ 8
1995	Januar	28 350	- 203	- 0,7	28 565	- 16	6 338	+ 153	6 395	+ 7
	Februar	28 329	- 228	- 0,8	28 529	- 36	6 339	+ 155	6 401	+ 6
	März	28 398	- 193	- 0,7	28 530	+ 1	6 346	+ 157	6 411	+ 10
	April	28 422	- 186	- 0,7	28 517	- 13	6 363	+ 147	6 408	- 3
	Mai	28 432	- 194	- 0,7	28 501	- 16	6 316	+ 110	6 394	- 14
	Juni	28 499	- 178	- 0,6	28 489	- 12	6 376	+ 88	6 389	- 5
	Juli	28 427	- 127	- 0,4	28 510	+ 21	6 374	+ 56	6 380	- 9
	August	28 471	- 133	- 0,5	28 483	- 27	6 380	+ 6	6 355	- 25
	September	28 731	- 178	- 0,6	28 444	- 39	6 470	+ 16	6 377	+ 22
	Oktober	28 690	- 179	- 0,6	28 431	- 13	6 459	+ 11	6 387	+ 10
	November	28 589	- 190	- 0,7	28 406	- 25	6 431	- 3	6 376	- 11
	Dezember	28 446	- 207	- 0,7	28 373	- 33	6 394	- 32	6 356	- 20
1996	Januar	28 108	- 242	- 0,9	28 326	- 47	6 254	- 84	6 313	- 43
	Februar	28 039	- 290	- 1,0	28 240	- 86	6 197	- 142	6 259	- 54
	März	28 105	- 293	- 1,0	28 238	- 2	6 188	- 158	6 252	- 7
	April	28 171	- 251	- 0,9	28 267	+ 29	6 250	- 113	6 295	+ 43
	Mai	28 184	- 248	- 0,9	28 252	- 15	6 276	- 86	6 308	+ 13
	Juni	28 251	- 248	- 0,9	28 239	- 13	6 299	- 77	6 312	+ 4
	Juli	28 158	- 269	- 0,9	28 239	-	6 316	- 58	6 322	+ 10
	August	28 168	- 303	- 1,1	28 179	- 60	6 343	- 37	6 318	- 4
	September	28 430	- 301	- 1,0	28 148	- 31	6 409	- 61	6 315	- 3

*) Bei den für Deutschland ab Juni 1993 berechneten Monatergebnissen können aufgrund der im Vergleich zum früheren Bundesgebiet ungünstigeren Datenlage in den neuen Ländern bei späteren Berechnungen noch stärkere Korrekturen auftreten.

1) Die Erwerbstätigenangaben nach dem Inländer- und dem Inlandskonzept unterscheiden sich durch den Saldo der Ein- und Auspendler.

2) Census X-11-Verfahren, Optionseuerung gemäß Absprache mit der Deutschen Bundesbank.

Monatszahlen
1 Entwicklung der Erwerbstätigkeit (Monatsdurchschnitte)
Früheres Bundesgebiet (Lange Reihe)

Jahr Monat	Erwerbetätige im Inland ¹⁾				Jahr Monat	Erwerbetätige im Inland ¹⁾					
	Ursprungswerte ²⁾		saisonbereinigte Werte ³⁾			Ursprungswerte ²⁾		saisonbereinigte Werte ³⁾			
	insgesamt	Veränderung gegenüber Vorjahresmonat	insgesamt	Veränderung gegenüber Vormonat		insgesamt	Veränderung gegenüber Vorjahresmonat	insgesamt	Veränderung gegenüber Vormonat		
	1 000	%	1 000			1 000	%	1 000			
1987 Jan.	26 702	+ 283	+ 1,1	26 972	- 46	1992 Jan.	29 302	+ 549	+ 1,9	29 504	+ 73
Febr.	26 693	+ 274	+ 1,0	26 965	- 7	Febr.	29 336	+ 529	+ 1,8	29 512	+ 8
März	26 747	+ 289	+ 1,1	26 993	+ 28	März	29 406	+ 503	+ 1,7	29 524	+ 12
April	26 907	+ 261	+ 1,0	27 021	+ 28	April	29 434	+ 378	+ 1,3	29 520	- 4
Mai	27 019	+ 227	+ 0,8	27 035	+ 14	Mai	29 431	+ 325	+ 1,1	29 495	- 25
Juni	27 068	+ 220	+ 0,8	27 046	+ 11	Juni	29 497	+ 332	+ 1,1	29 491	- 4
Juli	26 996	+ 191	+ 0,7	27 064	+ 18	Juli	29 391	+ 284	+ 1,0	29 486	- 5
Aug.	27 104	+ 173	+ 0,6	27 084	+ 20	Aug.	29 441	+ 247	+ 0,8	29 457	- 29
Sept.	27 416	+ 104	+ 0,4	27 089	+ 5	Sept.	29 725	+ 150	+ 0,5	29 431	- 26
Okt.	27 422	+ 101	+ 0,4	27 109	+ 20	Okt.	29 631	+ 44	+ 0,1	29 381	- 50
Nov.	27 343	+ 97	+ 0,4	27 140	+ 31	Nov.	29 504	- 36	- 0,1	29 343	- 38
Dez.	27 183	+ 108	+ 0,4	27 144	+ 4	Dez.	29 362	- 113	- 0,4	29 304	- 39
1988 Jan.	26 890	+ 188	+ 0,7	27 145	+ 1	1993 Jan.	29 037	- 265	- 0,9	29 242	- 62
Febr.	26 916	+ 223	+ 0,8	27 159	+ 14	Febr.	29 012	- 324	- 1,1	29 194	- 48
März	26 972	+ 225	+ 0,8	27 178	+ 19	März	29 038	- 368	- 1,3	29 157	- 37
April	27 089	+ 182	+ 0,7	27 190	+ 12	April	29 026	- 408	- 1,4	29 114	- 43
Mai	27 203	+ 184	+ 0,7	27 219	+ 29	Mai	28 992	- 439	- 1,5	29 062	- 52
Juni	27 278	+ 210	+ 0,8	27 251	+ 32	Juni	29 039	- 458	- 1,6	29 033	- 29
Juli	27 201	+ 205	+ 0,8	27 272	+ 21	Juli	28 901	- 490	- 1,7	28 990	- 43
Aug.	27 296	+ 192	+ 0,7	27 288	+ 16	Aug.	28 926	- 515	- 1,7	28 940	- 50
Sept.	27 646	+ 230	+ 0,8	27 344	+ 56	Sept.	29 197	- 528	- 1,8	28 903	- 37
Okt.	27 646	+ 224	+ 0,8	27 358	+ 14	Okt.	29 093	- 538	- 1,8	28 844	- 59
Nov.	27 561	+ 218	+ 0,8	27 382	+ 24	Nov.	28 974	- 530	- 1,8	28 806	- 38
Dez.	27 434	+ 251	+ 0,9	27 406	+ 24	Dez.	28 849	- 513	- 1,7	28 783	- 23
1989 Jan.	27 246	+ 356	+ 1,3	27 478	+ 72	1994 Jan.	28 553	- 484	- 1,7	28 764	- 19
Febr.	27 309	+ 393	+ 1,5	27 522	+ 44	Febr.	28 557	- 455	- 1,6	28 748	- 16
März	27 396	+ 424	+ 1,6	27 562	+ 40	März	28 591	- 447	- 1,5	28 717	- 31
April	27 489	+ 400	+ 1,5	27 579	+ 17	April	28 608	- 418	- 1,4	28 700	- 17
Mai	27 555	+ 352	+ 1,3	27 579	-	Mai	28 626	- 366	- 1,3	28 695	- 5
Juni	27 681	+ 403	+ 1,5	27 657	+ 78	Juni	28 677	- 362	- 1,2	28 668	- 27
Juli	27 581	+ 380	+ 1,4	27 662	+ 5	Juli	28 554	- 347	- 1,2	28 639	- 29
Aug.	27 711	+ 415	+ 1,5	27 710	+ 48	Aug.	28 604	- 322	- 1,1	28 619	- 20
Sept.	28 003	+ 357	+ 1,3	27 725	+ 15	Sept.	28 909	- 288	- 1,0	28 617	- 2
Okt.	27 990	+ 344	+ 1,2	27 721	- 4	Okt.	28 869	- 224	- 0,8	28 613	- 4
Nov.	27 977	+ 416	+ 1,5	27 812	+ 91	Nov.	28 779	- 195	- 0,7	28 601	- 12
Dez.	27 958	+ 524	+ 1,9	27 935	+ 123	Dez.	28 653	- 196	- 0,7	28 581	- 20
1990 Jan.	27 896	+ 650	+ 2,4	28 109	+ 174	1995 Jan.	28 350	- 203	- 0,7	28 565	- 16
Febr.	27 992	+ 683	+ 2,5	28 183	+ 74	Febr.	28 329	- 228	- 0,8	28 529	- 36
März	28 124	+ 728	+ 2,7	28 262	+ 79	März	28 398	- 193	- 0,7	28 530	+ 1
April	28 275	+ 786	+ 2,9	28 361	+ 99	April	28 422	- 186	- 0,7	28 517	- 13
Mai	28 338	+ 783	+ 2,8	28 373	+ 12	Mai	28 432	- 194	- 0,7	28 501	- 16
Juni	28 413	+ 732	+ 2,6	28 396	+ 23	Juni	28 499	- 178	- 0,6	28 489	- 12
Juli	28 413	+ 832	+ 3,0	28 505	+ 109	Juli	28 427	- 127	- 0,4	28 510	+ 21
Aug.	28 574	+ 863	+ 3,1	28 582	+ 77	Aug.	28 471	- 133	- 0,5	28 483	- 27
Sept.	28 900	+ 897	+ 3,2	28 624	+ 42	Sept.	28 731	- 178	- 0,6	28 444	- 39
Okt.	28 952	+ 962	+ 3,4	28 691	+ 67	Okt.	28 690	- 179	- 0,6	28 431	- 13
Nov.	28 964	+ 987	+ 3,5	28 806	+ 115	Nov.	28 589	- 190	- 0,7	28 406	- 25
Dez.	28 907	+ 949	+ 3,4	28 875	+ 69	Dez.	28 446	- 207	- 0,7	28 373	- 33
1991 Jan.	28 753	+ 857	+ 3,1	28 954	+ 79	1996 Jan.	28 108	- 242	- 0,9	28 326	- 47
Febr.	28 807	+ 815	+ 2,9	28 985	+ 31	Febr.	28 039	- 290	- 1,0	28 240	- 86
März	28 903	+ 779	+ 2,8	29 026	+ 41	März	28 105	- 293	- 1,0	28 238	- 2
April	29 056	+ 781	+ 2,8	29 141	+ 115	April	28 171	- 251	- 0,9	28 267	+ 29
Mai	29 106	+ 768	+ 2,7	29 157	+ 16	Mai	28 184	- 248	- 0,9	28 252	- 15
Juni	29 165	+ 752	+ 2,6	29 156	- 1	Juni	28 251	- 248	- 0,9	28 239	- 13
Juli	29 107	+ 694	+ 2,4	29 203	+ 47	Juli	28 158	- 269	- 0,9	28 239	-
Aug.	29 194	+ 620	+ 2,2	29 205	+ 2	Aug.	28 168	- 303	- 1,1	28 179	- 60
Sept.	29 575	+ 675	+ 2,3	29 292	+ 87	Sept.	28 430	- 301	- 1,0	28 148	- 31
Okt.	29 587	+ 635	+ 2,2	29 334	+ 42						
Nov.	29 540	+ 576	+ 2,0	29 383	+ 49						
Dez.	29 475	+ 568	+ 2,0	29 431	+ 48						

1) Die Erwerbetätigenangaben nach dem Inländer- und dem Inlandskonzept unterscheiden sich durch den Saldo der Ein- und Auspendler.

2) Ab August 1996 neu berechnet.

3) Census X-11-Verfahren, Optionsteuerung gemäß Absprache mit der Deutschen Bundesbank.

**Monatszahlen
2 Beschäftigte im Bergbau, Verarbeitenden Gewerbe und im Baugewerbe*)
Deutschland**

Jahr Monat	Insgesamt	Bergbau u. Gew. v. Steinen u. Erden	Verarbeitendes Gewerbe					
			zusammen	davon				
				Ernährungsge- werbe und Tabakverar- beitung	Textil- u. Bekleidungs- gewerbe, Ledergewerbe	Holzgewerbe (o. H. v. Möbeln)	Papier-, Verlage- u. Druckgewerbe	Kokerei, Mine- ralölvorarbeit- ung, H. v. Brutstoffen, Chemische Industrie
Anzahl								
1995 JD	-	186 304	6 590 382	538 275	290 675	128 323	417 993	564 954
1995 Mai	-	188 260	6 590 887	532 466	292 843	128 601	416 448	564 744
Juni	-	187 108	6 599 350	535 719	291 629	128 528	419 718	564 358
Juli	-	185 629	6 616 193	542 565	289 915	128 864	419 961	564 345
August	-	185 121	6 628 393	547 419	288 257	129 310	421 745	565 555
September	-	184 726	6 622 150	548 511	286 621	128 874	422 438	566 288
Oktober	-	183 019	6 582 944	544 203	283 888	128 382	421 329	561 796
November	-	182 261	6 562 002	542 347	282 340	128 045	420 996	561 247
Dezember	-	180 968	6 510 216	536 290	279 417	126 581	419 262	560 069
1996 Januar	8 333 796	170 691	6 439 199	529 818	276 075	122 352	417 831	548 387
Februar	8 245 853	168 951	6 419 635	526 833	274 234	121 474	417 710	547 689
März	8 241 915	168 647	6 405 235	525 409	272 465	120 947	415 776	547 389
April	8 256 561	168 748	6 373 509	523 963	269 178	120 352	415 337	544 690
Mai	8 258 008	168 637	6 359 707	526 062	266 013	120 278	414 422	542 383
Juni	8 244 941	167 951	6 351 078	529 301	264 049	120 126	413 804	541 975
Juli	8 243 789	166 381	6 353 105	535 303	262 501	119 812	414 099	540 097
August	166 048	6 355 100	541 281	260 552	119 759	414 062	540 506
September	165 844	6 348 508	541 483	258 905	119 878	413 625	541 807

Veränderung gegenüber dem Vorjahr in %

1996 Januar	-	- 10,2	- 2,2	- 0,8	- 8,3	- 3,9	+ 1,6	- 3,5
Februar	-	- 10,9	- 2,6	- 1,1	- 8,6	- 4,9	+ 1,2	- 3,7
März	-	- 11,3	- 3,1	- 1,2	- 8,5	- 6,0	+ 0,1	- 3,9
April	-	- 10,6	- 3,3	- 1,3	- 8,6	- 6,8	+ 0,2	- 3,5
Mai	-	- 10,4	- 3,5	- 1,2	- 9,2	- 6,5	- 0,5	- 4,0
Juni	-	- 10,2	- 3,8	- 1,2	- 9,5	- 6,5	- 1,4	- 4,0
Juli	-	- 10,4	- 4,0	- 1,3	- 9,5	- 7,0	- 1,4	- 4,3
August	-	- 10,3	- 4,1	- 1,1	- 9,6	- 7,4	- 1,8	- 4,4
September	-	- 10,2	- 4,1	- 1,3	- 9,7	- 7,0	- 2,1	- 4,3

Jahr Monat	Verarbeitendes Gewerbe						Vorbereitende Baustellen- arbeiten; Hoch- und Tiefbau	Bauinstallation; Sonstiges Baugewerbe usw.
	davon							
	H. v. Gummi- u. Kunststoff- waren, Glas- gewerbe, Keramik, Ver- arb. v. Steinen u. Erden	Metallerzg. u. -bearb., H. v. Metallerzeug- nissen	Maschinenbau	H. v. Büro- maesch., Dv-Gerät. u. -einr.; Elektrotech. usw.	Fahrzeugbau	H. v. Möbeln, Schmuck, Mu- sikinstr. usw., Recycling		
Anzahl								
1995 JD	636 111	891 220	1 063 644	938 209	858 475	262 503	1 420 728	-
1995 Mai	637 030	893 128	1 061 727	939 031	861 224	263 645	1 433 126	-
Juni	639 239	895 347	1 061 755	939 806	861 005	262 246	1 433 446	-
Juli	641 929	895 465	1 064 333	942 517	864 553	261 746	1 425 786	-
August	644 288	895 695	1 068 647	943 063	862 254	262 160	1 439 347	-
September	640 731	894 758	1 070 002	942 411	859 526	261 990	1 435 970	-
Oktober	637 247	889 848	1 064 192	935 706	855 199	261 154	1 421 453	-
November	634 935	886 200	1 061 859	928 863	854 560	260 610	1 406 686	-
Dezember	627 009	878 796	1 056 493	921 028	846 667	258 604	1 379 992	-
1996 Januar	619 711	868 344	1 039 554	909 772	849 796	257 559	1 278 661	445 245
Februar	615 369	864 270	1 036 028	907 466	851 992	256 570	1 220 618	436 649
März	617 907	860 518	1 033 839	905 133	850 075	255 777	1 233 093	434 940
April	618 496	855 303	1 026 429	898 691	846 514	254 556	1 278 325	435 979
Mai	618 871	853 105	1 022 865	896 663	846 377	252 668	1 289 428	440 236
Juni	618 571	851 892	1 019 707	894 939	845 760	250 954	1 285 404	440 508
Juli	620 140	853 325	1 016 458	891 497	850 862	249 011	1 282 836	441 467
August	620 161	853 662	1 017 580	891 825	847 412	248 300	1 288 031	...
September	617 353	851 905	1 018 335	889 666	847 260	248 271	1 288 935	...

Veränderung gegenüber dem Vorjahr in %

1996 Januar	- 1,5	- 2,1	- 2,2	- 3,4	- 0,9	- 2,6	- 9,8	-
Februar	- 2,4	- 2,8	- 2,7	- 3,6	- 0,6	- 2,9	- 12,9	-
März	- 2,7	- 3,9	- 2,9	- 4,1	- 1,4	- 3,4	- 13,3	-
April	- 2,7	- 4,4	- 3,4	- 4,4	- 1,6	- 3,7	- 10,6	-
Mai	- 2,9	- 4,5	- 3,7	- 4,5	- 1,7	- 4,2	- 10,0	-
Juni	- 3,2	- 4,9	- 4,0	- 4,8	- 1,8	- 4,3	- 10,3	-
Juli	- 3,4	- 4,7	- 4,5	- 5,4	- 1,6	- 4,9	- 10,0	-
August	- 3,7	- 4,7	- 4,8	- 5,4	- 1,7	- 5,3	- 10,5	-
September	- 3,6	- 4,8	- 4,8	- 5,6	- 1,4	- 5,2	- 10,2	-

*) Bergbau und Verarbeitendes Gewerbe: Meldungen der Betriebe von Unternehmen mit im allgemeinen 20 Beschäftigten und mehr einschl. Handwerk. Aufgrund von Korrekturen, die laufend durch das Statistische Bundesamt aufbereitet werden, sind Abweichungen zwischen der Berechnung aus den Monatswerten und den angegebenen Jahresdurchschnit-

ten möglich. Baugewerbe: Bei "Vorbereitenden Baustellenarbeiten; Hoch- und Tiefbau" alle Betriebe, bei "Bauinstallation; Sonstiges Baugewerbe usw." Meldungen der Betriebe mit 20 Beschäftigten und mehr einschl. Handwerk. Klassifikation der Wirtschaftszweige, Ausgabe 1993 (WZ 93).

Monatszahlen 3 Arbeitslose, Arbeitslosenquoten und arbeitsmarktpolitische Instrumente*) Deutschland

Jahr Monat	Arbeitslose	Arbeitslosenquote		Arbeitsmarktpolitische Instrumente ¹⁾					
		in % aller zivilen ²⁾	in % der abhängigen zivilen ³⁾	Kurz- arbeiter/ -innen	Teilnehmer/ -innen in beruflicher Weiter- bildung ⁴⁾	Beschäftigte in allgemeinen Arbeits- beschaffungs- maßnahmen ⁵⁾	Beschäftigte mit Produktiven Lohnkosten- zuschuß ⁶⁾	Vorruhe- ständler ⁷⁾	Bezieher/innen von Leistungen nach § 105c AFG ⁸⁾
1 000									
1993 JD	3 419	8,9	9,8	948	729	288	22	852	135
1994 JD	3 698	9,6	10,6	372	568	250	88	649	142
1995 JD	3 612	9,4	10,4	199	560	276	108	373	152
1994 Mai	3 665	9,5	10,5	444	564	239	88	659	139
Juni	3 595	9,3	10,3	374	561	253	91	646	140
Juli	3 707	9,6	10,6	241	524	267	92	633	143
August	3 636	9,4	10,4	196	516	274	96	625	144
September	3 493	9,1	10,0	221	555	280	98	609	144
Oktober	3 447	8,9	9,9	220	588	291	99	597	145
November	3 430	8,9	9,8	215	604	296	102	585	146
Dezember	3 560	9,2	10,2	176	598	296	103	572	147
1995 Januar	3 850	10,0	11,1	209	574	290	93	519	151
Februar	3 827	10,0	11,0	245	559	287	100	487	152
März	3 674	9,6	10,6	250	565	287	106	452	152
April	3 605	9,4	10,4	229	564	291	106	422	154
Mai	3 461	9,0	10,0	216	585	290	109	396	154
Juni	3 457	9,0	10,0	193	583	285	110	373	154
Juli	3 591	9,4	10,4	141	542	279	110	350	155
August	3 578	9,3	10,3	118	526	273	112	332	154
September	3 521	9,2	10,2	159	538	261	112	310	151
Oktober	3 526	9,2	10,2	179	550	256	114	288	150
November	3 579	9,3	10,3	211	562	249	114	278	152
Dezember	3 791	9,9	10,9	231	550	231	115	264	150
1996 Januar	4 159	10,8	12,0	294	545	231	86	254	152
Februar	4 270	11,1	12,3	403	546	234	92	243	154
März	4 141	10,8	11,9	420	555	244	94	230	155
April	3 967	10,4	11,5	390	561	259	95	216	159
Mai	3 818	10,0	11,1	303	572	268	97	204	163
Juni	3 785	9,9	11,0	275	562	275	96	192	166
Juli	3 912	10,2	11,3	225	529	281	93	179	171
August	3 902	10,2	11,3	164	519	283	91	168	175
September	3 848	10,1	11,2	201	534	281	89	157	177
Oktober	3 867	10,1	11,2	231	546	274	88	145	181
November	3 942	10,3	11,4	216	541	264	88	134	185

Veränderung gegenüber dem Vorjahr in %

1993 JD	+ 14,8			+ 45,2	- 15,6	- 38,2	/	+ 5,3	+ 41,8
1994 JD	+ 8,2			- 60,7	- 22,1	- 13,2	+ 290,3	- 23,8	+ 5,1
1995 JD	- 2,3			- 46,7	- 1,3	+ 10,4	+ 23,1	- 42,5	+ 7,7
1994 Mai	+ 13,0			- 61,5	- 28,7	- 22,4	+ 741,7	- 24,1	+ 8,7
Juni	+ 10,1			- 65,9	- 26,6	- 10,6	+ 526,4	- 24,8	+ 7,5
Juli	+ 6,1			- 64,6	- 25,6	+ 10,1	+ 273,1	- 25,5	+ 7,1
August	+ 4,2			- 63,7	- 20,7	+ 26,3	+ 178,3	- 25,8	+ 6,9
September	+ 1,3			- 69,9	- 13,1	+ 38,7	+ 139,3	- 26,5	+ 6,4
Oktober	- 2,2			- 72,3	- 6,4	+ 41,6	+ 100,4	- 27,0	+ 6,0
November	- 3,6			- 72,0	- 3,5	+ 36,0	+ 82,7	- 27,7	+ 6,2
Dezember	- 3,5			- 74,2	- 4,7	+ 29,3	+ 62,5	- 26,7	+ 7,1
1995 Januar	- 4,5			- 67,0	- 4,4	+ 41,4	+ 39,8	- 30,7	+ 8,9
Februar	- 5,3			- 62,4	- 2,0	+ 42,9	+ 36,4	- 33,6	+ 10,2
März	- 5,8			- 58,5	+ 0,4	+ 39,2	+ 32,4	- 35,7	+ 11,0
April	- 5,3			- 53,5	+ 1,7	+ 29,3	+ 27,2	- 37,2	+ 11,5
Mai	- 5,6			- 51,3	+ 3,7	+ 21,6	+ 23,6	- 40,0	+ 10,9
Juni	- 3,8			- 48,3	+ 3,9	+ 12,3	+ 21,2	- 42,3	+ 9,9
Juli	- 3,1			- 41,3	+ 3,5	+ 4,5	+ 19,7	- 44,6	+ 8,3
August	- 1,6			- 39,8	+ 1,9	- 0,6	+ 17,4	- 47,0	+ 7,2
September	+ 0,8			- 27,8	- 3,1	- 6,9	+ 14,9	- 49,1	+ 5,0
Oktober	+ 2,3			- 18,4	- 6,5	- 12,0	+ 14,3	- 51,6	+ 3,6
November	+ 4,3			- 1,9	- 7,1	- 15,6	+ 12,2	- 52,5	+ 3,7
Dezember	+ 6,5			+ 31,5	- 8,0	- 22,0	+ 11,8	- 53,8	+ 2,6
1996 Januar	+ 8,0			+ 40,7	- 5,1	- 20,5	- 7,7	- 51,1	+ 1,1
Februar	+ 11,6			+ 64,4	- 2,4	- 18,4	- 8,5	- 50,2	+ 1,1
März	+ 12,7			+ 68,0	- 1,8	- 15,1	- 10,7	- 49,2	+ 2,2
April	+ 10,1			+ 70,2	- 0,5	- 11,0	- 10,6	- 48,8	+ 3,4
Mai	+ 10,3			+ 40,0	- 2,2	- 7,6	- 10,9	- 48,4	+ 5,9
Juni	+ 9,5			+ 42,4	- 3,5	- 3,4	- 12,6	- 48,5	+ 7,9
Juli	+ 8,9			+ 59,4	- 2,5	+ 0,7	- 16,0	- 48,9	+ 10,5
August	+ 9,0			+ 38,7	- 1,4	+ 3,9	- 18,6	- 49,3	+ 13,2
September	+ 9,3			+ 26,3	- 0,7	+ 7,7	- 20,8	- 49,4	+ 17,0
Oktober	+ 9,7			+ 28,9	- 0,8	+ 7,3	- 22,2	- 49,6	+ 20,4
November	+ 10,2			+ 2,2	- 3,7	+ 6,0	- 22,8	- 51,7	+ 21,9

*) Ergebnisse der Bundesanstalt für Arbeit.

- 1) Maßnahmen der Bundesanstalt für Arbeit zur Verbesserung des Ausgleichs von Angebot und Nachfrage (Förderung der Erwerbstätigkeit und Minderung der Arbeitslosigkeit).
- 2) Abhängige Erwerbstätige (sozialversicherungspflichtig und geringfügig Beschäftigte, Beamte/Beamtinnen ohne Soldaten), Selbständige, mithelfende Familienangehörige und Arbeitslose.
- 3) Abhängige Erwerbstätige (sozialversicherungspflichtig und geringfügig Beschäftigte, Beamte/Beamtinnen ohne Soldaten) und Arbeitslose.
- 4) Durch die Förderung der beruflichen Weiterbildung werden Qualifikationen geänderten Anforderungen angepaßt (§§ 33 ff., 41 ff. AFG).

- 5) Allgemeine Maßnahmen zur Arbeitsbeschaffung (ABM) bieten schwervermittelbaren Arbeitslosen eine befristete Beschäftigung und verbessern ihre Chance zur beruflichen Wiedereingliederung (§§ 91 ff. AFG).
- 6) Mit dem Produktiven Lohnkostenzuschuß (früheres Bundesgebiet § 242a AFG; neue Bundesländer § 249h AFG) können Tätigkeiten in den Bereichen Umwelt, soziale Dienste oder Jugendhilfe gefördert werden.
- 7) Neue Länder: Vorruhestandesgeld plus Altersübergangsgeld (ab Dezember 1995 nur Altersübergangsgeld); früheres Bundesgebiet nur Altersübergangsgeld.
- 8) 58jährige und ältere Arbeitslose können auch Leistungen beziehen, wenn sie für die Arbeitsvermittlung nicht mehr voll verfügbar sind.

Monatzzahlen
4 Arbeitslose, Arbeitslosenquoten, offene Stellen und Arbeitsvermittlungen*)

Jahr Monat	Arbeitslose				Arbeitslosenquoten ¹⁾				Offene Stellen	Arbeits- vermitt- lungen
	Männer	Frauen	insgesamt	darunter Jugendliche unter 20 Jahren	Männer	Frauen	insgesamt	darunter Jugendliche unter 20 Jahren		

Deutschland

1 000

1993 JD	1 692	1 728	3 419	90	8,6	11,3	9,8	6,5	279	2 919 2)
1994 JD	1 863	1 835	3 698	92	9,5	12,0	10,6	7,2	285	3 181 2)
1995 JD	1 851	1 761	3 612	95	9,6	11,4	10,4	7,9	321	3 269 2)
1995 Nov.	1 817	1 762	3 579	98	9,4	11,4	10,3	8,1	273	275
1995 Dez.	1 981	1 810	3 791	99	10,3	11,7	10,9	8,2	256	272
1996 Jan.	2 272	1 887	4 159	104	11,8	12,2	12,0	8,6	296	231
1996 Febr.	2 393	1 878	4 270	108	12,4	12,2	12,3	8,9	327	210
1996 März	2 294	1 847	4 141	105	11,9	12,0	11,9	8,7	369	301
1996 April	2 137	1 830	3 967	96	11,2	11,9	11,5	8,1	374	289
1996 Mai	2 027	1 791	3 818	87	10,6	11,7	11,1	7,4	363	328
1996 Juni	1 983	1 801	3 785	100	10,3	11,8	11,0	8,5	366	299
1996 Juli	2 030	1 882	3 912	124	10,6	12,3	11,3	10,5	349	303
1996 Aug.	2 023	1 878	3 902	129	10,6	12,3	11,3	11,0	332	287
1996 Sept.	1 996	1 852	3 848	120	10,4	12,1	11,2	10,2	318	290
1996 Okt.	2 011	1 856	3 867	109	10,5	12,1	11,2	9,2	294	294
1996 Nov.	2 068	1 874	3 942	103	10,8	12,2	11,4	8,7	276	273

Veränderung gegenüber dem Vorjahr in %

1993 JD	+ 19,8	+ 10,3	+ 14,8	+ 2,0					- 21,6	- 3,1
1994 JD	+ 10,1	+ 6,2	+ 8,2	+ 2,7					+ 1,9	+ 9,0
1995 JD	- 0,7	- 4,0	- 2,3	+ 3,0					+ 12,8	+ 2,8
1995 Nov.	+ 6,4	+ 2,3	+ 4,3	+ 12,8					- 2,5	+ 0,9
1995 Dez.	+ 9,1	+ 3,8	+ 6,5	+ 14,6					- 2,7	+ 1,2
1996 Jan.	+ 11,8	+ 3,8	+ 8,0	+ 14,8					+ 1,6	+ 0,1
1996 Febr.	+ 18,3	+ 4,0	+ 11,6	+ 15,5					+ 0,6	- 6,2
1996 März	+ 19,7	+ 5,1	+ 12,7	+ 17,1					+ 2,9	+ 5,1
1996 April	+ 14,8	+ 5,0	+ 10,1	+ 13,8					+ 3,1	+ 19,2
1996 Mai	+ 14,5	+ 5,9	+ 10,3	+ 13,4					+ 2,1	+ 6,1
1996 Juni	+ 13,1	+ 5,8	+ 9,5	+ 14,8					+ 4,3	+ 7,1
1996 Juli	+ 12,3	+ 5,6	+ 8,9	+ 13,8					+ 0,9	+ 2,5
1996 Aug.	+ 12,9	+ 5,2	+ 9,0	+ 13,8					+ 0,3	+ 1,4
1996 Sept.	+ 13,1	+ 5,5	+ 9,3	+ 11,3					+ 1,8	- 0,7
1996 Okt.	+ 13,6	+ 5,8	+ 9,7	+ 10,4					+ 1,5	+ 5,0
1996 Nov.	+ 13,8	+ 6,4	+ 10,2	+ 5,2					+ 1,1	- 0,9

Frühere Bundesgebiet

1 000

1993 JD	1 277	993	2 270	67	8,0	8,4	8,2	6,4	243	2 202 2)
1994 JD	1 462	1 094	2 556	73	9,2	9,2	9,2	7,3	234	2 356 2)
1995 JD	1 464	1 101	2 565	75	9,3	9,2	9,3	8,0	267	2 487 2)
1995 Nov.	1 427	1 109	2 536	78	9,1	9,2	9,2	8,2	215	204
1995 Dez.	1 543	1 135	2 678	79	9,8	9,5	9,7	8,4	211	202
1996 Jan.	1 722	1 180	2 901	83	11,0	9,8	10,5	8,9	251	173
1996 Febr.	1 786	1 174	2 961	86	11,4	9,8	10,7	9,1	277	166
1996 März	1 709	1 159	2 869	84	10,9	9,7	10,4	8,9	305	230
1996 April	1 613	1 156	2 769	77	10,4	9,7	10,1	8,5	311	210
1996 Mai	1 548	1 135	2 683	71	10,0	9,5	9,8	7,9	300	244
1996 Juni	1 524	1 142	2 666	76	9,8	9,6	9,7	8,5	305	223
1996 Juli	1 565	1 200	2 765	91	10,1	10,0	10,1	10,1	292	237
1996 Aug.	1 569	1 210	2 779	94	10,1	10,1	10,1	10,5	274	222
1996 Sept.	1 552	1 197	2 749	88	10,0	10,0	10,0	9,7	259	223
1996 Okt.	1 568	1 201	2 769	82	10,1	10,0	10,1	9,1	235	226
1996 Nov.	1 610	1 215	2 825	79	10,4	10,2	10,3	8,8	219	206

Veränderung gegenüber dem Vorjahr in %

1993 JD	+ 29,9	+ 20,3	+ 25,6	+ 16,5					- 24,8	- 6,3
1994 JD	+ 14,5	+ 10,2	+ 12,6	+ 8,4					- 4,0	+ 7,0
1995 JD	+ 0,1	+ 0,6	+ 0,3	+ 3,2					+ 14,1	+ 5,6
1995 Nov.	+ 3,4	+ 3,6	+ 3,5	+ 10,8					- 0,4	+ 4,8
1995 Dez.	+ 5,7	+ 4,6	+ 5,2	+ 13,1					- 0,3	+ 0,8
1996 Jan.	+ 6,6	+ 4,4	+ 5,7	+ 13,5					+ 3,6	+ 3,5
1996 Febr.	+ 11,7	+ 4,9	+ 8,9	+ 13,5					+ 1,5	- 4,5
1996 März	+ 12,7	+ 6,0	+ 9,9	+ 14,6					+ 1,7	+ 4,9
1996 April	+ 9,4	+ 6,1	+ 8,0	+ 11,9					+ 2,2	+ 14,1
1996 Mai	+ 10,1	+ 7,1	+ 8,8	+ 11,0					+ 0,2	+ 4,6
1996 Juni	+ 9,6	+ 7,4	+ 8,6	+ 11,3					+ 2,6	+ 3,9
1996 Juli	+ 9,4	+ 7,3	+ 8,5	+ 9,0					+ 0,3	+ 1,4
1996 Aug.	+ 10,6	+ 7,6	+ 9,3	+ 8,3					- 1,1	+ 1,2
1996 Sept.	+ 11,6	+ 9,0	+ 10,5	+ 6,8					+ 1,0	- 1,0
1996 Okt.	+ 12,5	+ 9,4	+ 11,1	+ 6,2					+ 1,7	+ 7,2
1996 Nov.	+ 12,8	+ 9,6	+ 11,4	+ 2,0					+ 2,0	+ 0,7

*) Ergebnisse der Statistik der Arbeitsvermittlung der Bundesanstalt für Arbeit.

1) Arbeitslose in Prozent der abhängigen zivilen Erwerbspersonen (sozial-

versicherungspflichtig und geringfügig Beschäftigte, Beamte/Beamtinnen und Arbeitslose).

2) Jahresumme.

**Monatszahlen
4 Arbeitslose, Arbeitslosenquoten, offene Stellen und Arbeitsvermittlungen*)**

Jahr Monat	Arbeitslose				Arbeitslosenquoten ¹⁾				Offene Stellen	Arbeits- vermitt- lungen
	Männer	Frauen	insgesamt	darunter Jugendliche unter 20 Jahren	Männer	Frauen	insgesamt	darunter Jugendliche unter 20 Jahren		
Neue Länder und Berlin-Ost										
1 000										
1993 JD	414	734	1 149	23	11,0	21,0	15,8	7,1	36	717 2)
1994 JD	401	741	1 142	19	10,9	21,5	16,0	6,7	51	825 2)
1995 JD	387	660	1 047	20	10,7	19,3	14,9	7,4	55	782 2)
1995 Nov.	389	654	1 043	20	10,8	19,1	14,8	7,6	58	71
1995 Dez.	438	675	1 113	20	12,1	19,7	15,8	7,5	45	70
1996 Jan.	550	707	1 257	21	15,2	20,7	17,9	7,9	45	58
1996 Febr.	606	703	1 310	22	16,8	20,6	18,6	8,2	50	43
1996 März	585	688	1 273	21	16,2	20,1	18,1	7,8	64	72
1996 April	523	674	1 198	19	14,5	20,0	17,1	6,7	62	79
1996 Mai	479	656	1 135	17	13,3	19,4	16,2	6,0	63	84
1996 Juni	460	659	1 119	24	12,7	19,5	16,0	8,8	61	76
1996 Juli	465	681	1 147	33	12,9	20,2	16,4	11,8	57	66
1996 Aug.	454	669	1 123	35	12,6	19,8	16,1	12,8	58	65
1996 Sept.	444	656	1 100	33	12,3	19,4	15,7	11,8	59	68
1996 Okt.	443	655	1 098	27	12,3	19,4	15,7	9,9	59	68
1996 Nov.	457	660	1 117	24	12,7	19,5	16,0	8,7	57	67

Veränderung gegenüber dem Vorjahr in %

1993 JD	- 3,4	- 0,9	- 1,8	- 25,6					+ 10,5	+ 8,3
1994 JD	- 3,1	+ 0,9	- 0,6	- 14,5					+ 41,3	+ 15,1
1995 JD	- 3,6	- 10,9	- 8,3	+ 2,5					+ 7,2	- 5,3
1995 Nov.	+ 19,0	+ 0,0	+ 6,4	+ 21,1					- 9,7	- 8,8
1995 Dez.	+ 23,3	+ 2,4	+ 9,7	+ 20,8					- 12,8	- 6,6
1996 Jan.	+ 32,0	+ 2,7	+ 13,8	+ 19,8					- 8,6	- 8,9
1996 Febr.	+ 43,6	+ 2,7	+ 18,3	+ 24,0					- 4,2	- 12,1
1996 März	+ 46,3	+ 3,6	+ 19,7	+ 28,3					+ 8,7	+ 6,0
1996 April	+ 35,3	+ 3,2	+ 15,1	+ 22,2					+ 8,1	+ 35,3
1996 Mai	+ 31,5	+ 4,0	+ 14,1	+ 25,2					+ 12,1	+ 10,6
1996 Juni	+ 26,3	+ 3,2	+ 11,6	+ 27,6					+ 13,1	+ 17,9
1996 Juli	+ 23,2	+ 2,7	+ 10,1	+ 29,8					+ 4,3	+ 6,8
1996 Aug.	+ 21,4	+ 1,2	+ 8,5	+ 31,6					+ 7,1	+ 2,2
1996 Sept.	+ 18,7	- 0,4	+ 6,5	+ 25,5					+ 5,6	+ 0,4
1996 Okt.	+ 17,4	- 0,3	+ 6,2	+ 25,2					+ 0,7	+ 1,7
1996 Nov.	+ 17,5	+ 0,9	+ 7,1	+ 17,7					- 2,5	- 5,4

*) Ergebnisse der Statistik der Arbeitsvermittlung der Bundesanstalt für Arbeit.

1) Arbeitslose in Prozent der abhängigen zivilen Erwerbspersonen (sozial-

versicherungspflichtig und geringfügig Beschäftigte, Beamte/Beamtinnen und Arbeitslose).

2) Jahressumme.

**Vierteljahreszahlen
5 Erwerbstätige Inländer nach Wirtschaftsbereichen, Arbeitslose und Erwerbspersonen
sowie Nichterwerbspersonen und Bevölkerung in Deutschland*)**

Gegenstand der Nachweisung	1994	1995				1996		
	4. Vj	1. Vj	2. Vj	3. Vj	4. Vj	1. Vj	2. Vj	3. Vj
1 000								
Erwerbstätige								
Land- und Forstwirtschaft								
Fischerei	1 046	1 011	1 010	1 001	991
Produzierendes Gewerbe	12 367	12 095	12 107	12 148	12 114
Handel, Verkehr und Nachrichtenübermittlung	6 838	6 719	6 702	6 713	6 746
Übrige Wirtschaftsbereiche	14 934	14 872	14 954	15 033	15 108
insgesamt ...	35 185	34 697	34 773	34 895	34 959	34 283	34 425	34 543
Arbeitslose	3 468	3 765	3 544	3 553	3 587	4 132	3 916	3 877
Erwerbspersonen	38 653	38 462	38 317	38 448	38 546	38 415	38 341	38 420
Nichterwerbspersonen	42 863	43 086	43 278	43 251	43 258
Bevölkerung	81 516	81 548	81 594	81 698	81 804

Veränderung gegenüber dem Vorjahr in %

Erwerbstätige								
Land- und Forstwirtschaft								
Fischerei	- 3,1	- 2,6	- 3,1	- 4,7	- 5,3
Produzierendes Gewerbe	- 1,9	- 1,4	- 1,4	- 1,5	- 2,0
Handel, Verkehr und Nachrichtenübermittlung	- 1,2	- 1,5	- 1,7	- 1,4	- 1,3
Übrige Wirtschaftsbereiche	+ 2,1	+ 1,5	+ 1,5	+ 1,2	+ 1,2
insgesamt ...	- 0,1	- 0,2	- 0,3	- 0,4	- 0,6	- 1,2	- 1,0	- 1,0
Arbeitslose	- 2,3	- 4,8	- 5,2	- 2,1	+ 3,4	+ 9,8	+ 10,5	+ 9,1
Erwerbspersonen	- 0,3	- 0,7	- 0,8	- 0,6	- 0,3	- 0,1	+ 0,1	- 0,1
Nichterwerbspersonen	+ 0,8	+ 1,1	+ 1,2	+ 1,1	+ 0,9
Bevölkerung	+ 0,2	+ 0,2	+ 0,3	+ 0,3	+ 0,4

*) Vierteljahredurchschnittszahlen für Erwerbstätige und Erwerbspersonen sowie Quartalsdurchschnitte der registrierten Arbeitslosen aus den Ergebnissen der Statistik der Arbeitsvermittlung der Bundesanstalt für

Arbeit, der Nichterwerbspersonen und der Bevölkerung. - Systematik der Wirtschaftszweige, Ausgabe 1979, Fassung für die Berufszählung.

Vierteljahreszahlen
6 Sozialversicherungspflichtig Beschäftigte nach Wirtschaftsabteilungen*)

Wirtschaftsabteilung ¹⁾	1994				1995			
	1. Vj	2. Vj	3. Vj	4. Vj	1. Vj	2. Vj	3. Vj	4. Vj
Früheres Bundesgebiet 1 000								
Land- und Forstwirtschaft, Tierhaltung und Fischerei	204,5	215,7	217,5	193,0	200,6	209,3	207,3	180,3
Energiewirtschaft und Wasserversorgung, Bergbau	405,9	402,4	401,7	397,6	392,2	389,1	388,8	383,2
Verarbeitendes Gewerbe (ohne Baugewerbe) ²⁾	7 722,4	7 666,9	7 701,8	7 593,4	7 527,4	7 508,2	7 551,7	7 430,4
Baugewerbe	1 549,6	1 606,5	1 664,2	1 604,6	1 559,6	1 592,1	1 628,0	1 541,2
Handel	3 289,5	3 267,0	3 304,6	3 265,8	3 241,9	3 225,9	3 269,0	3 248,5
Verkehr und Nachrichtenübermittlung	1 157,7	1 155,7	1 162,5	1 142,4	1 125,4	1 132,1	1 140,6	1 126,6
Kreditinstitute und Versicherungsgewerbe	974,4	968,7	985,0	975,9	965,6	959,0	971,6	964,6
Dienstleistungen, soweit anderweitig nicht genannt	5 385,9	5 437,5	5 542,6	5 498,9	5 522,4	5 565,5	5 668,8	5 650,8
Organisationen ohne Erwerbscharakter und private Haushalte	579,9	582,8	592,0	598,0	598,5	598,4	608,0	614,6
Gebietskörperschaften und Sozialversicherung	1 452,3	1 452,1	1 458,5	1 435,7	1 422,9	1 417,8	1 418,5	1 407,5
Insgesamt ...	22 722,1	22 755,3	23 030,3	22 705,2	22 556,4	22 597,3	22 852,5	22 547,7
Veränderung gegenüber dem Vorjahr in %								
Land- und Forstwirtschaft, Tierhaltung und Fischerei	- 1,3	- 1,5	- 1,3	- 0,8	- 1,9	- 3,0	- 4,7	- 6,6
Energiewirtschaft und Wasserversorgung, Bergbau	- 3,3	- 3,6	- 3,3	- 3,0	- 3,4	- 3,3	- 3,2	- 3,6
Verarbeitendes Gewerbe (ohne Baugewerbe) ²⁾	- 6,2	- 5,4	- 4,4	- 3,5	- 2,5	- 2,1	- 1,9	- 2,1
Baugewerbe	+ 1,3	+ 1,0	+ 1,5	+ 2,3	+ 0,6	- 0,9	- 2,2	- 4,0
Handel	- 1,2	- 1,2	- 1,2	- 1,4	- 1,4	- 1,3	- 1,1	- 0,5
Verkehr und Nachrichtenübermittlung	- 2,0	- 2,1	- 2,3	- 2,2	- 2,8	- 2,0	- 1,9	- 1,4
Kreditinstitute und Versicherungsgewerbe	+ 0,7	+ 0,4	+ 0,3	- 0,4	- 0,9	- 1,0	- 1,4	- 1,2
Dienstleistungen, soweit anderweitig nicht genannt	+ 2,4	+ 2,4	+ 2,7	+ 2,4	+ 2,5	+ 2,4	+ 2,3	+ 2,8
Organisationen ohne Erwerbscharakter und private Haushalte	+ 2,3	+ 2,7	+ 3,5	+ 3,2	+ 3,2	+ 2,7	+ 2,7	+ 2,8
Gebietskörperschaften und Sozialversicherung	- 0,9	- 0,8	- 0,7	- 1,9	- 2,0	- 2,4	- 2,7	- 2,0
Insgesamt ...	- 1,9	- 1,6	- 1,1	- 0,9	- 0,7	- 0,7	- 0,8	- 0,7
Neue Länder und Berlin-Ost 1 000								
Land- und Forstwirtschaft, Tierhaltung und Fischerei	178,9	187,2	190,6	181,7	180,3	183,9	178,9	164,2
Energiewirtschaft und Wasserversorgung, Bergbau	140,7	138,0	131,8	128,0	121,2	119,2	118,2	116,6
Verarbeitendes Gewerbe (ohne Baugewerbe) ²⁾	1 050,7	1 046,6	1 065,0	1 059,1	1 043,2	1 040,6	1 057,4	1 042,5
Baugewerbe	749,6	782,4	827,7	827,7	818,7	832,5	859,6	828,0
Handel	576,4	581,0	596,9	596,6	592,6	591,2	607,3	605,5
Verkehr und Nachrichtenübermittlung	397,3	393,8	388,8	389,5	380,9	378,5	378,6	371,7
Kreditinstitute und Versicherungsgewerbe	102,6	102,2	104,5	104,1	103,2	102,7	104,6	104,5
Dienstleistungen, soweit anderweitig nicht genannt	1 282,2	1 315,9	1 370,3	1 387,5	1 387,0	1 400,4	1 427,8	1 429,2
Organisationen ohne Erwerbscharakter und private Haushalte	171,5	185,3	198,4	212,2	209,4	209,3	206,4	208,7
Gebietskörperschaften und Sozialversicherung	755,9	750,5	739,6	695,4	669,5	662,5	653,9	638,5
Insgesamt ...	5 405,8	5 482,9	5 613,5	5 581,7	5 506,0	5 520,8	5 592,8	5 509,3
Veränderung gegenüber dem Vorjahr in %								
Land- und Forstwirtschaft, Tierhaltung und Fischerei	- 9,1	- 4,6	- 1,6	+ 0,4	+ 0,8	- 1,8	- 6,1	- 9,6
Energiewirtschaft und Wasserversorgung, Bergbau	- 18,5	- 14,7	- 13,3	- 13,7	- 13,9	- 13,6	- 10,3	- 8,9
Verarbeitendes Gewerbe (ohne Baugewerbe) ²⁾	- 6,9	- 5,9	- 3,8	- 1,8	- 0,7	- 0,6	- 0,7	- 1,6
Baugewerbe	+ 12,8	+ 12,9	+ 11,4	+ 11,6	+ 9,2	+ 6,4	+ 3,9	+ 0,0
Handel	+ 4,3	+ 3,5	+ 3,6	+ 3,0	+ 2,8	+ 1,8	+ 1,7	+ 1,5
Verkehr und Nachrichtenübermittlung	- 7,5	- 7,6	- 8,4	- 8,3	- 4,1	- 3,9	- 2,6	- 4,6
Kreditinstitute und Versicherungsgewerbe	+ 0,1	- 0,4	- 0,3	+ 0,9	+ 0,6	+ 0,5	+ 0,1	+ 0,4
Dienstleistungen, soweit anderweitig nicht genannt	+ 6,8	+ 7,0	+ 8,7	+ 7,8	+ 8,2	+ 6,4	+ 4,2	+ 3,0
Organisationen ohne Erwerbscharakter und private Haushalte	+ 9,0	+ 17,5	+ 25,8	+ 25,3	+ 22,1	+ 13,0	+ 4,0	- 1,6
Gebietskörperschaften und Sozialversicherung	- 12,1	- 9,6	- 7,5	- 10,9	- 11,4	- 11,7	- 11,6	- 8,2
Insgesamt ...	- 1,1	+ 0,2	+ 1,7	+ 1,6	+ 1,9	+ 0,7	- 0,4	- 1,3

*) In der gesetzlichen Kranken-, Renten- und/oder Arbeitslosenversicherung nach dem Arbeitsförderungsgesetz pflichtversicherte Arbeiter/-innen, Angestellte und Auszubildende. - Ergebnisse zum Quartalende (31.3./30.6./30.9./31.12.).

1) Systematik der Wirtschaftszweige, Fassung für die Berufszählung 1970.
2) Einschl. der Personen "Ohne Angabe" der Wirtschaftsabteilung.

Quelle: Bundesanstalt für Arbeit

Fachserie 1: Bevölkerung und Erwerbstätigkeit

Reihe 1: Gebiet und Bevölkerung

Die *vierteljährlichen* Berichte (z.T. mit langen Reihen) enthalten aktuelle Angaben über die Eheschließungen, Geborenen und Gestorbenen. Ferner werden die Wanderungen der Deutschen und Ausländer/-innen zwischen den Bundesländern und über die Grenzen des Bundesgebietes sowie fortgeschriebene Einwohnerzahlen (Bevölkerungsbilanz) nach Bundesländern dargestellt.

Im *jährlichen* Bericht (z.T. mit langen Reihen und kreisweiser Gliederung) werden detaillierte Ergebnisse über die Bevölkerungsentwicklung veröffentlicht. Nachgewiesen sind u.a. Grund- und Verhältniszahlen über Eheschließungen und Ehelösungen, Geburten, Gestorbene und Wanderungen. Dabei wird nach einer Vielzahl von Merkmalen, wie Geschlecht, Alter, Familienstand und Staatsangehörigkeit differenziert. Ehelösungen werden nach Art des Urteils, nach Scheidungsgründen, Ehedauer und Kinderzahl der Ehegatten aufgeschlüsselt. Die Gesamtwanderung ist nach Wanderungen über die Grenzen des Bundesgebietes und nach der Binnenwanderung untergliedert. Außerdem werden Modellrechnungen der Bevölkerung gebracht. Zu Vergleichszwecken enthält der Bericht bevölkerungsstatistische Zahlen für das *Ausland*. Nachgewiesen sind u. a. Grund- und Verhältniszahlen über Eheschließungen, Ehelösungen, Geborene und Gestorbene. Darüber hinaus ist auch die Entwicklung der Bevölkerung sowie ihre Zusammensetzung nach Alter und Familienstand dargestellt.

1.S.: Sonderbeiträge (unregelmäßige Folge)

Als 1.S.2 liegt die Allgemeine Sterbetafel für die Bundesrepublik Deutschland 1986/88 (Gebietsstand vor dem 3.10.1990) mit ausführlichen Erläuterungen der Berechnungsmethode und der Ergebnisse vor.

Reihe 2: Ausländische Bevölkerung

Die Ausländer/-innen im Bundesgebiet werden *jährlich* nach Staatsangehörigkeit, Alter, Familienstand, Geschlecht und Aufenthaltsdauer nachgewiesen. Regional wird nach Bundesländern und z.T. nach kreisfreien Städten und Landkreisen differenziert. (Dieser Bericht ist bis einschl.1994 unter dem Titel „Ausländer“ erschienen).

Reihe 3: Haushalte und Familien

In *jährlicher* Folge bringt diese Reihe eine Fülle von Angaben aus dem Mikrozensus über Haushalte und Familien. Sie vermitteln - z.T. in länderweise Gliederung - wichtige Strukturzahlen über Größe und Zusammensetzung der Familien sowie über die soziale und wirtschaftliche Situation der Haushalte.

Reihe 4: Erwerbstätigkeit

4.1: Struktur der Erwerbsbevölkerung

4.1.1: Stand und Entwicklung der Erwerbstätigkeit

Diese *Jahresreihe* enthält Ergebnisse des Mikrozensus und informiert über nahezu alle wichtigen Aspekte des Erwerbslebens. Die Erwerbstätigen, Erwerbspersonen und Erwerbslosen werden u.a. in Bezug zur Bevölkerung gesetzt und nach persönlichen und wirtschaftlichen Merkmalen aufgliedert. Regional wird z.T. nach Regierungsbezirken untergliedert.

4.1.2: Beruf, Ausbildung und Arbeitsbedingungen der Erwerbstätigen

Diese Reihe erscheint in *zweijähriger* Folge und weist Ergebnisse vorwiegend aus dem variablen Teil des Mikrozensus nach. U.a. werden Ergebnisse über den Bildungs- und Ausbildungsabschluß der Bevölkerung, über die Zusammenhänge zwischen Erwerbstätigkeit und Ausbildung bzw. zwischen Beruf und Ausbildung sowie über Arbeitsbedingungen und Pendler gebracht.

4.2: Sozialversicherungspflichtig Beschäftigte

4.2.1: Struktur der sozialversicherungspflichtig Beschäftigten

Vierteljährlich werden in dieser Reihe Ergebnisse über den bezeichneten Personenkreis in tiefer wirtschaftlicher und regionaler Gliederung (bis zur Ebene der Regierungsbezirke) veröffentlicht.

Zusätzlich erscheint *jährlich* - jeweils mit dem Stichtag 30. Juni - ein Bericht mit ausführlichen Ergebnissen zur Struktur dieser Personengruppe. Hierzu zählen insbesondere demographische und erwerbsstatistische Merkmale wie berufliche Tätigkeit, beruflicher Ausbildungsabschluß und Stellung im Beruf. Außerdem werden Kreisergebnisse dargestellt.

4.2.2: Entgelte und Beschäftigungsdauer der sozialversicherungspflichtig Beschäftigten

In *jährlicher* Folge werden in dieser Reihe Ergebnisse über sozialversicherungspflichtig beschäftigten Arbeitnehmer nach dem Bruttoarbeitsentgelt, der Beschäftigungsdauer und weiteren demographischen und sozialen Merkmalen, wie z.B. Alter, Geschlecht, Wirtschaftszweig und Beruf dargestellt.

4.3: Erwerbstätigkeit und Arbeitsmarkt

In dieser Reihe werden *monatlich* die wichtigsten kurzfristigen Daten über Erwerbstätigkeit und Arbeitsmarkt dargestellt, wie z.B. die Anzahl der Er-

werbstätigen, die der Beschäftigten in ausgewählten Wirtschaftszweigen sowie der Arbeitslosen, offene Stellen und Kurzarbeiter.

Sonderbeiträge

4.S.1: Berufstätigenerhebung vom 30. November 1990 in den neuen Ländern und Berlin-Ost - Methodik und Ergebnisse -

Diese Sonderveröffentlichung beinhaltet die Ergebnisse der ersten Totalerhebung auf dem Gebiet der fünf neuen Länder und des Ostteils von Berlin nach der Herstellung der Einheit Deutschlands. Vorgestellt werden zudem die zugrunde gelegten Methoden und Systematiken dieser Erhebung.

4.S.2: Erwerbstätigkeit in den neuen Ländern und Berlin-Ost Oktober 1991/Januar 1992

Diese Sonderveröffentlichung weist die Ergebnisse der durchgeführten Mikrozensus-Zusatzerhebungen aus und beleuchtet damit wie der jährlich für die gesamte Bundesrepublik erscheinende Band "Stand und Entwicklung der Erwerbstätigkeit" nahezu alle wichtigen Aspekte des Erwerbslebens.

Ergebnisse von Einzelveröffentlichungen

Wahlen zum Deutschen Bundestag

Heft 1: Ergebnisse und Vergleichszahlen früherer Bundestags-, Europa- und Landtagswahlen sowie Strukturdaten für die Bundestagswahlkreise; Heft 2: Vorläufige Ergebnisse nach Wahlkreisen; Heft 3: Endgültige Ergebnisse nach Wahlkreisen; Heft 4: Wahlbeteiligung und Stimmabgabe der Männer und Frauen nach dem Alter; Heft 5: Textliche Auswertung der Wahlergebnisse; Sonderheft: Die Wahlbewerber für die Wahl zum ... Deutschen Bundestag.

Wahl der Abgeordneten des Europäischen Parlaments aus der Bundesrepublik Deutschland

Heft 1: Ergebnisse und Vergleichszahlen früherer Europa-, Bundestags- und Landtagswahlen sowie Strukturdaten für die kreisfreien Städte und Landkreise; Heft 2: Vorläufige Ergebnisse nach kreisfreien Städten und Landkreisen; Heft 3: Endgültige Ergebnisse nach kreisfreien Städten und Landkreisen; Heft 4: Wahlbeteiligung und Stimmabgabe der Männer und Frauen nach dem Alter; Heft 5: Textliche Auswertung der Wahlergebnisse; Sonderheft: Die Wahlbewerber für die Wahl zum Europäischen Parlament aus der Bundesrepublik Deutschland.

Sonderhefte

40 Jahre Wahlen in der Bundesrepublik Deutschland

Dieses Heft enthält die Ergebnisse der Bundestagswahlen seit 1949, der Landtagswahlen seit 1946 und der Europawahlen seit 1979 nach Ländern. Außerdem beinhaltet es Daten über Wahlbeteiligung und Stimmabgabe nach Alter und Geschlecht.

Wahlen 1990 in den neuen Ländern und Berlin-Ost

Dieses Heft enthält eine vergleichbare Darstellung der Ergebnisse der Volkskammerwahl, der Kommunalwahlen, der Landtagswahlen, der Wahl zum Gesamtberliner Abgeordnetenhaus und der Bundestagswahl nach Stadt- und Landkreisen und für Berlin-Ost nach Stadtbezirken.

Volkszählung vom 25. Mai 1987

Die Ergebnisse der Volks- und Berufszählung vom 25. Mai 1987 werden in mehreren thematisch gegliederten Heften veröffentlicht. Eine Titelliste steht auf Anforderung zur Verfügung.

Klassifikationen

Klassifikation der Wirtschaftszweige mit Erläuterungen, Ausgabe 1993

Amtliches Gemeindeverzeichnis für die Bundesrepublik Deutschland, Ausgabe 1987

Amtliche Schlüsselnummern und Bevölkerungsdaten der Gemeinden und Verwaltungsbezirke in der Bundesrepublik Deutschland

Staatsangehörigkeits- und Gebietsschlüssel - Alphabetisches und systematisches Verzeichnis -

Klassifizierung der Berufe (Systematisches und alphabetisches Verzeichnis der Berufsbenennungen)



STATISTISCHES BUNDESAMT
GUSTAV-STRESEMANN-RING 11
65189 WIESBADEN

Veröffentlichungen und Prospekte sind durch den Verlag
METZLER-POESCHEL, Verlagsauslieferung Hermann Leins,
Postfach 11 52, 72125 Kusterdingen, erhältlich.



Zum Wirtschaftsstandort Deutschland – Informationen aus 1. Hand



Statistisches Bundesamt

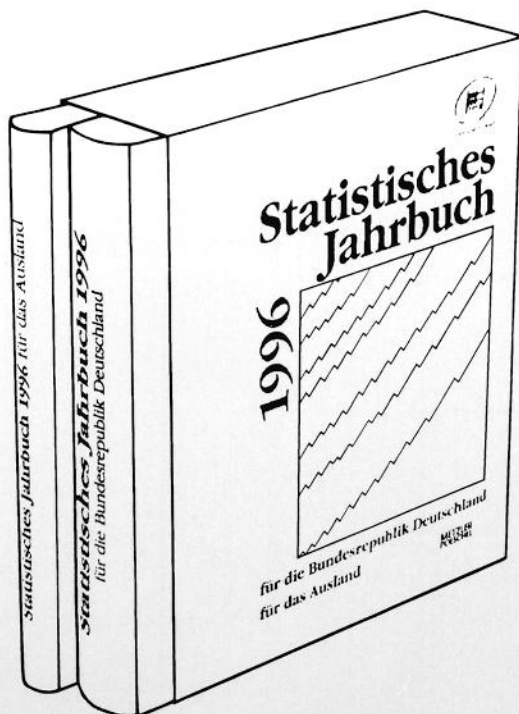

Ob in Buchform oder auf CD-ROM, das Statistische Jahrbuch ist ein kompetenter und zuverlässiger Partner für alle, die sich über das wirtschaftliche, soziale und kulturelle Leben in Deutschland informieren wollen. Daneben sind Strukturdaten über die Mitgliedstaaten der Europäischen Union und Vergleichszahlen von Japan und den Vereinigten Staaten hilfreich für die Standortbestimmung Deutschlands. Detailliertes und vergleichendes Zahlenmaterial über fast alle Länder der Erde gewährt Einblick in die jeweiligen ökonomischen, ökologischen und bevölkerungspolitischen Verhältnisse.

Statistisches Jahrbuch 1996

- für die Bundesrepublik Deutschland und für das Ausland

Beide Bände in einem Schuber
zum Vorzugspreis: DM 158,-;
ISBN 3-8246-0541-4

Als Einzelbände:

- für die Bundesrepublik Deutschland
756 S., DM 128,-; ISBN 3-8246-0540-6
- für das Ausland
399 S., DM 57,-; ISBN 3-8246-0542-2

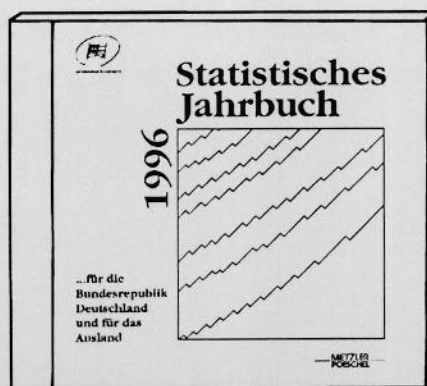

- auf CD-ROM: DM 200,-;
ISBN 3-8246-0543-0

Erhältlich im Buchhandel oder direkt beim Verlag Metzler-Poeschel,
Verlagsauslieferung H. Leins, Postfach 11 52, 72125 Kusterdingen,
Telefon (0 70 71) 93 53 50, Telefax (0 70 71) 3 36 53.

**METZLER
POESCHEL**