

Statistisches Bundesamt

# Bevölkerung und Erwerbstätigkeit

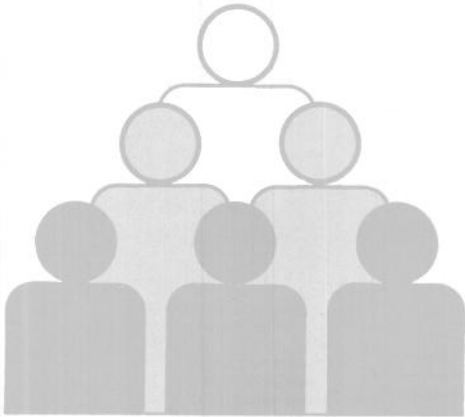

Fachserie 1

Reihe 4.3

Erwerbstätigkeit und Arbeitsmarkt

**Juli 1996**



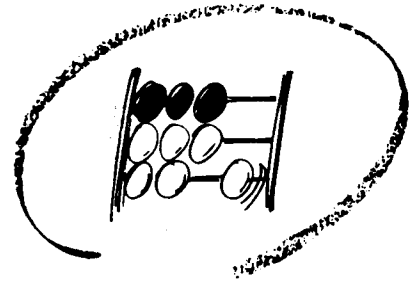

Statistisches Bundesamt

# Bevölkerung und Erwerbstätigkeit

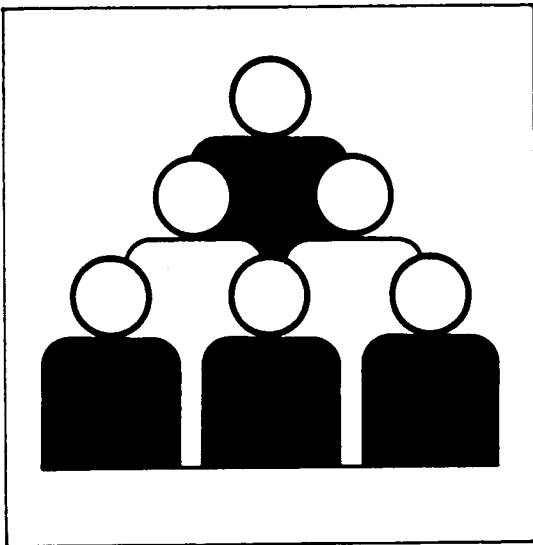

Fachserie 1

Reihe 4.3

Erwerbstätigkeit und Arbeitsmarkt

**Juli 1996**



Weitere Informationen zu dieser Veröffentlichung können direkt beim Statistischen Bundesamt erfragt werden:  
Gruppe VIII C, Telefon: 06 11 / 75 - 26 73 oder Fax: 0611 / 72 12 56

 **STATIS-BUND**

Im Statistischen Informationssystem des Bundes (STATIS-BUND) sind rund 1,5 Mill. ausgewählte statistische Zeitreihen gespeichert. Alle Zeitreihen können via Mailbox, auf Diskette oder Magnetband bezogen werden.

Fachliche Beratung: 06 11 / 75 - 27 16 und 22 56.

Mailbox: 06 11 / 75 - 29 20 · Technische Rückfragen: 06 11 / 75 - 32 84.

 **T-ONLINE / BILDSCHIRMTEXT**

Ausgewählte Tabellen und Grafiken bietet das Statistische Bundesamt über T-ONLINE / BILDSCHIRMTEXT an. Die Informationsseiten sind in T-ONLINE mit \* 48484# abrufbar, ebenso wie die Bestellung von Veröffentlichungen und die Übermittlung von Anfragen.

**Herausgeber:** Statistisches Bundesamt, Wiesbaden



**Informationen:** Statistisches Bundesamt  
Allgemeiner Auskunftsdienst  
65180 Wiesbaden  
• Telefon: 06 11 / 75 - 24 05  
• Telefax: 06 11 / 75 33 30  
• T-Online (Btx): \* 48484#  
• Internet: <http://www.statistik-bund.de>  
  
Zweigstelle Berlin  
Postfach 276, 10124 Berlin  
• Telefon: 030 / 23 24 68 66  
• Telefax: 030 / 23 24 68 72

**Verlag:** Metzler-Poeschel, Stuttgart

**Verlagsauslieferung:** Hermann Leins GmbH & Co. KG  
Postfach 11 52  
72125 Kusterdingen  
Telefon: 0 70 71 / 93 53 50  
Telefax: 0 70 71 / 3 36 53

Erscheinungsfolge: monatlich

Erschienen im September 1996

Preis: DM 4,40

Bestellnummer: 2010430 - 96107

© Statistisches Bundesamt, Wiesbaden 1996

Alle Rechte vorbehalten. Es ist insbesondere nicht gestattet, ohne ausdrückliche Genehmigung des Statistischen Bundesamtes diese Veröffentlichung oder Teile daraus für gewerbliche Zwecke zu übersetzen, zu vervielfältigen, auf Mikrofilm/-fiche zu verfilmen oder in elektronische Systeme einzuspeichern.

Recyclingpapier aus 100 % Altpapier.

# Inhalt

Seite

Textteil	
1	Methodische Erläuterungen ..... 4
2	Definitionen ..... 4
Tabellenteil	
Monatszahlen	
1	Entwicklung der Erwerbstätigkeit (Monatsdurchschnitte)
	Deutschland 1993 bis 1996 ..... 5
	Früheres Bundesgebiet/Neue Länder und Berlin-Ost 1993 bis 1996 ..... 5
	Früheres Bundesgebiet 1987 bis 1996 ..... 6
2	Beschäftigte im Bergbau, Verarbeitenden Gewerbe und im Baugewerbe
	Deutschland 1995 und 1996 ..... 7
3	Arbeitslose, Arbeitslosenquoten und arbeitsmarktpolitische Instrumente
	Deutschland 1993 bis 1996 ..... 8
4	Arbeitslose, Arbeitslosenquoten, offene Stellen und Arbeitsvermittlungen
	Deutschland 1993 bis 1996 ..... 9
	Früheres Bundesgebiet 1993 bis 1996 ..... 9
	Neue Länder und Berlin-Ost 1993 bis 1996 ..... 10
Vierteljahreszahlen	
5	Erwerbstätige Inländer nach Wirtschaftsbereichen, Arbeitslose und Erwerbspersonen sowie Nichterwerbspersonen und Bevölkerung in Deutschland 1994 bis 1996 ..... 10
6	Sozialversicherungspflichtig Beschäftigte nach Wirtschaftsabteilungen
	Früheres Bundesgebiet 1994 und 1995 ..... 11
	Neue Länder und Berlin-Ost 1994 und 1995 ..... 11

## Gebietsstand

Die Angaben für **Deutschland** beziehen sich auf die Bundesrepublik Deutschland nach dem Gebietsstand seit dem 3.10.1990.

Die Angaben für das **frühere Bundesgebiet** beziehen sich auf die Bundesrepublik Deutschland nach dem Gebietsstand bis zum 3.10.1990; sie schließen Berlin-West ein.

Die Angaben für die **neuen Länder und Berlin-Ost** beziehen sich auf die Länder Brandenburg, Mecklenburg-Vorpommern, Sachsen, Sachsen-Anhalt, Thüringen sowie auf Berlin-Ost.

## Zeichenerklärung

- / = keine Angaben, da Zahlenwert nicht sicher genug
- = nichts vorhanden
- ... = Angabe fällt später an

## Abkürzungen

- JD = Jahresdurchschnitt
- Vj = Vierteljahr

# 1 Methodische Erläuterungen

## Monatliche Erwerbstätigenrechnungen

Das Statistische Bundesamt publiziert regelmäßig für Zwecke der Arbeitsmarktbeobachtung monatliche, vierteljährliche, halbjährliche und jährliche Durchschnittsberechnungen zur Erwerbstätigkeit. Diese Berechnungen sind eng mit den Volkswirtschaftlichen Gesamtrechnungen verzahnt und fügen sich nahtlos in das System der Erwerbstätigenrechnungen ein. In der vorliegenden Veröffentlichung werden monatliche und vierteljährliche Ergebnisse dargestellt. Bei den Erwerbstätigenzahlen handelt es sich um Berechnungen auf der Grundlage aller verfügbarer erwerbsstatistischer Informationen. Dabei ist die überwiegende Zahl der Quellen nach dem Inlandskonzept (Arbeitsortkonzept) abgegrenzt. Die originär nach dem Inlandskonzept berechneten Erwerbstätigenzahlen wurden in dieser Zeitschrift für das frühere Bundesgebiet erstmals im September 1991 veröffentlicht. Seit Jahresbeginn 1995 können auch für die neuen Länder und Berlin-Ost sowie für Gesamtdeutschland nach dem Inlandskonzept abgegrenzte monatliche Erwerbstätigenzahlen bereitgestellt werden. Die gesamtdeutschen Monatszahlen sind in dieser Fachserie - ebenso wie die Vierteljahresergebnisse - zusätzlich in der Abgrenzung nach dem Inländerkonzept dargestellt. Beim Inländerkonzept (Wohnortkonzept) werden alle Erwerbstätigen erfaßt, die im Inland wohnen und einer Erwerbstätigkeit - gleichgültig ob im Inland oder Ausland - nachgehen. Beim Inlandskonzept werden dagegen alle Erwerbstätigen nachgewiesen, die im Inland arbeiten, unabhängig davon, ob sie ihren Wohnsitz im In- oder im Ausland haben. Inlands- und Inländerkonzept unterscheiden sich demnach durch die Berücksichtigung des Pendlersaldos.

Bis einschließlich 1994 wurden für das frühere Bundesgebiet auch nach dem Inländerkonzept abgegrenzte monatsdurchschnittliche Erwerbstätigenzahlen berechnet und veröffentlicht. Die statistische Erfassung der hierfür u.a. benötigten Pendlerzahlen zwischen dem früheren Bundesgebiet und den neuen Ländern und Berlin-Ost erwies sich in der Vergangenheit jedoch bereits als besonders schwierig und mußte durch umfangreiche Schätzungen ergänzt werden. Inzwischen ist - bedingt durch die immer stärker werdende wirtschaftliche Verflechtung der ehemals getrennten Teilgebiete - die für eine hinreichend zuverlässige Schätzung der innerdeutschen Pendlerströme erforderliche Datengrundlage nicht mehr gegeben, so daß ab 1995 auf eine getrennte Berechnung monatsdurchschnittlicher Erwerbstätigenzahlen nach dem Inländerkonzept für das frühere Bundesgebiet und für die neuen Länder und Berlin-Ost verzichtet werden muß.

Bei den Monatsberechnungen ist zu beachten, daß der jeweils aktuellste Wert das Ergebnis einer ersten Schätzung ist, die sich auf die Ergebnisse der sehr kurzfristig vorliegenden Statistik der Beitragszahler nach dem Arbeitsförderungs-gesetz (AFG-Beitragszahler), auf neueste Arbeitsmarktdaten sowie auf mathematische Prognoseverfahren stützt. Die zeitlich davorliegenden Werte beruhen auf den Ergebnissen der zumeist monatlich vorliegenden Wirtschaftsbereichsstatistiken, den Ergebnissen der Beschäftigtenstatistik, des Mikrozensus und weiteren statistischen Quellen (u.a. jährliche Personalstatistik). Wie bei den Vierteljahresergebnissen ist es auch bei den Monatszahlen erforderlich, die erst später anfallenden Ergebnisse von vierteljährlichen und längerfristigen Erhebungen in die Berechnungen einzuarbeiten. Nach den bisherigen Erfahrungen für das frühere Bundesgebiet waren die Korrekturen der dargestellten Entwicklung aber zumeist relativ gering. Bei den Ergebnissen für die neuen Länder und Berlin-Ost können dagegen aufgrund der größeren Unzulänglichkeiten der verwendeten Ausgangsstatistiken bei späteren Berechnungen noch stärkere Korrekturen auftreten. Für die Berechnung der saisonbereinigten Zahlen verwendet das Statistische Bundesamt in dieser Fachserie in Abstimmung mit der Bundesanstalt für Arbeit und der Deutschen Bundesbank des "Census-X-11-Verfahren".

Weitere methodische Erläuterungen zur Berechnung von durchschnittlichen Erwerbstätigenzahlen können den Beiträgen "Grundzüge der Schätzung monatlicher Erwerbstätigenzahlen" in WiSta 8/1986 und "Erwerbstätige 1970 bis 1989" in WiSta 4/1990 entnommen werden.

## Monatszahlen für Beschäftigte im Produzierenden Gewerbe

In der vorliegenden Veröffentlichung werden die Monatszahlen für Beschäftigte in den Betrieben der Bereiche Bergbau, Verarbeitendes Gewerbe und Baugewerbe nachgewiesen. Diese Ergebnisse basieren auf Meldungen der Betriebe von Unternehmen des Produzierenden Gewerbes mit 20 und mehr Beschäftigten einschl. Handwerk. Die Ergebnisse der Monatsberichte im Bergbau, Verarbeitenden Gewerbe werden ab 1995 nach der Klassifikation der Wirtschaftszweige, Ausgabe 1993 (WZ 1993) dargestellt. Im Baugewerbe ist die Umstellung auf die WZ 1993 ab dem Berichtsjahr 1996 vorgesehen. Den in dieser Fachserie dargestellten Ergebnissen für das Baugewerbe liegt deshalb noch die "Systematik der Wirtschaftszweige, Ausgabe 1979, Fassung für die Statistik im Produzierenden Gewerbe (SYPRO)" zugrunde.

Weitere Ergebnisse und Erläuterungen können den Veröffentlichungsreihen der Fachserie 4, Reihe 4 "Bergbau und Verarbeitendes Gewerbe" und Reihe 5 "Baugewerbe" entnommen werden.

## 2 Definitionen

**Erwerbspersonen** sind alle Personen mit Wohnsitz im Bundesgebiet (Inländerkonzept), die eine unmittelbar oder mittelbar auf Erwerb gerichtete Tätigkeit ausüben oder suchen, unabhängig von der Bedeutung des Ertrages dieser Tätigkeit für ihren Lebensunterhalt und ohne Rücksicht auf die von ihnen tatsächlich geleistete oder vertraglich vereinbarte Arbeitszeit. Die Erwerbspersonen setzen sich zusammen aus den Erwerbstätigen und den Arbeitslosen.

**Erwerbstätige** sind alle Personen, die in einem Arbeitsverhältnis stehen (Beamte einschl. Soldaten, Angestellte, Arbeiter und Auszubildende), als Selbständige ein Gewerbe bzw. eine Landwirtschaft betreiben, einen freien Beruf ausüben oder als mithelfende Familienangehörige tätig sind. Der zeitliche Umfang der Tätigkeit spielt für die Zuordnung keine Rolle.

**Beschäftigte im Bergbau, Verarbeitenden Gewerbe und Baugewerbe:** Tätige Inhaber und alle in einem arbeitsrechtlichen Verhältnis stehenden Betriebsangehörigen (Angestellte, Arbeiter, Auszubildende) einschl. mithelfender Familienangehöriger, soweit sie mindestens ein Drittel der üblichen Arbeitszeit im Betrieb tätig sind, aber ohne Heimarbeiter.

**Sozialversicherungspflichtig Beschäftigte:** Arbeiter, Angestellte und Personen in beruflicher Ausbildung, die in der gesetzlichen Rentenversicherung, Krankenversicherung und/oder Arbeitslosenversicherung nach dem Arbeitsförderungs-gesetz pflichtversichert sind oder für die Beitragsanteile zur gesetzlichen Rentenversicherung gezahlt werden (in der Regel fast 80 % aller Erwerbstätigen). Unberücksichtigt bleiben Beamte, Selbständige, mithelfende Familienangehörige sowie alle geringfügig beschäftigten Arbeitnehmer. Weitere Ergebnisse und Erläuterungen können der Fachserie 1, Reihe 4.2.1 "Struktur der sozialversicherungspflichtig Beschäftigten" entnommen werden.

**Arbeitslose, offene Stellen:** Personen ohne Arbeitsverhältnis (abgesehen von einer geringfügigen Beschäftigung), die sich als Arbeitsuchende beim Arbeitsamt gemeldet haben, die eine Beschäftigung von mindestens 18 Stunden für mehr als 3 Monate suchen, für eine Arbeitsaufnahme sofort zur Verfügung stehen, nicht arbeitsunfähig erkrankt sind und das 65. Lebensjahr noch nicht vollendet haben. Offene Stellen sind Arbeitsplätze, die dem Arbeitsamt von den Betrieben zur Besetzung gemeldet werden.

**Kurzarbeiter:** Personen, die im Abrechnungszeitraum, in den der Stichtag fällt, Anspruch auf Kurzarbeitergeld hatten.

Weitere Ergebnisse und Erläuterungen zu den Statistiken der Arbeitsvermittlung und Arbeitsberatung sowie zu den Leistungen zur Erhaltung und Schaffung von Arbeitsplätzen können der Sondernummer der Amtlichen Nachrichten der Bundesanstalt für Arbeit "Arbeitsmarkt 1994 - Arbeitsmarktanalysen für die alten und die neuen Bundesländer" - entnommen werden.

**Monatszahlen  
1 Entwicklung der Erwerbstätigkeit (Monatdurchschnitte)  
Deutschland\*)**

Jahr Monat	Erwerbstätige Inländer <sup>1)</sup>				Erwerbstätige im Inland <sup>1)</sup>			
	Ursprungswerte		saisonbereinigte Werte <sup>2)</sup>		Ursprungswerte		saisonbereinigte Werte <sup>2)</sup>	
	insgesamt	Veränderung gegenüber Vorjahremonat	insgesamt	Veränderung gegenüber Vormonat	insgesamt	Veränderung gegenüber Vorjahremonat	insgesamt	Veränderung gegenüber Vormonat
	1 000	%	1 000		1 000	%	1 000	
1993 Oktober	35 356	/	35 052	- 48	35 357	/	35 047	- 48
1993 November	35 235	/	35 017	- 35	35 234	/	35 016	- 31
1993 Dezember	35 105	/	34 993	- 24	35 105	/	35 002	- 14
1994 Januar	34 756	/	34 992	- 1	34 738	/	34 995	- 7
1994 Februar	34 763	/	34 983	- 9	34 741	/	34 986	- 9
1994 März	34 794	/	34 960	- 23	34 780	/	34 966	- 20
1994 April	34 821	/	34 950	- 10	34 824	/	34 957	- 9
1994 Mai	34 861	/	34 968	+ 18	34 878	/	34 975	+ 18
1994 Juni	34 937	- 279	34 961	- 7	34 965	- 271	34 969	- 6
1994 Juli	34 845	- 240	34 956	- 5	34 872	- 230	34 965	- 4
1994 August	34 951	- 189	34 959	+ 3	34 978	- 170	34 973	+ 8
1994 September	35 333	- 126	34 969	+ 10	35 363	- 101	34 988	+ 15
1994 Oktober	35 290	- 66	34 977	+ 8	35 317	- 40	34 996	+ 8
1994 November	35 191	- 44	34 963	- 14	35 213	- 21	34 984	- 12
1994 Dezember	35 074	- 31	34 953	- 10	35 079	- 26	34 968	- 16
1995 Januar	34 685	- 71	34 927	- 26	34 688	- 50	34 952	- 16
1995 Februar	34 669	- 94	34 907	- 26	34 668	- 73	34 927	- 25
1995 März	34 737	- 57	34 908	+ 7	34 744	- 36	34 936	+ 9
1995 April	34 758	- 63	34 891	- 17	34 785	- 39	34 921	- 15
1995 Mai	34 746	- 115	34 856	- 35	34 794	- 84	34 893	- 28
1995 Juni	34 815	- 122	34 838	- 18	34 875	- 90	34 878	- 15
1995 Juli	34 742	- 103	34 855	+ 17	34 801	- 71	34 897	+ 19
1995 August	34 797	- 154	34 802	- 53	34 851	- 127	34 844	- 53
1995 September	35 146	- 187	34 783	- 19	35 201	- 162	34 826	- 18
1995 Oktober	35 093	- 197	34 777	- 6	35 149	- 168	34 824	- 2
1995 November	34 975	- 216	34 742	- 35	35 020	- 193	34 785	- 39
1995 Dezember	34 809	- 265	34 685	- 57	34 840	- 239	34 727	- 58
1996 Januar	34 368	- 317	34 611	- 74	34 382	- 306	34 647	- 80
1996 Februar	34 268	- 401	34 501	- 110	34 278	- 390	34 538	- 109
1996 März	34 306	- 431	34 478	- 23	34 324	- 420	34 517	- 21
1996 April	34 407	- 355	34 539	+ 61	34 446	- 339	34 581	+ 64
1996 Mai	34 426	- 320	34 535	- 4	34 480	- 314	34 577	- 4
1996 Juni	34 511	- 304	34 533	- 2	34 574	- 301	34 576	- 1

**Früheres Bundesgebiet/Neue Länder und Berlin-Ost\*)**

Jahr Monat	Erwerbstätige im Inland <sup>1)</sup>								
	früheres Bundesgebiet				neue Länder und Berlin-Ost				
	Ursprungswerte		saisonbereinigte Werte <sup>2)</sup>		Ursprungswerte		saisonbereinigte Werte <sup>2)</sup>		
	insgesamt	Veränderung gegenüber Vorjahremonat	insgesamt	Veränderung gegenüber Vormonat	insgesamt	Veränderung gegenüber Vorjahremonat	insgesamt	Veränderung gegenüber Vormonat	
1 000	%	1 000		1 000	%	1 000			
1993 Oktober	29 093	- 538	- 1,8	28 845	- 60	6 264	/	6 202	+ 12
1993 November	28 974	- 530	- 1,8	28 807	- 38	6 260	/	6 209	+ 7
1993 Dezember	28 849	- 513	- 1,7	28 782	- 25	6 256	/	6 220	+ 11
1994 Januar	28 553	- 484	- 1,7	28 761	- 21	6 185	/	6 234	+ 14
1994 Februar	28 557	- 455	- 1,6	28 746	- 15	6 184	/	6 240	+ 6
1994 März	28 591	- 447	- 1,5	28 715	- 31	6 189	/	6 251	+ 11
1994 April	28 608	- 418	- 1,4	28 698	- 17	6 216	/	6 259	+ 8
1994 Mai	28 626	- 366	- 1,3	28 695	- 3	6 252	/	6 280	+ 21
1994 Juni	28 677	- 362	- 1,2	28 669	- 26	6 288	+ 91	6 300	+ 20
1994 Juli	28 554	- 347	- 1,2	28 644	- 25	6 318	+ 117	6 321	+ 21
1994 August	28 604	- 322	- 1,1	28 620	- 24	6 374	+ 152	6 353	+ 32
1994 September	28 909	- 288	- 1,0	28 619	- 1	6 454	+ 187	6 369	+ 16
1994 Oktober	28 869	- 224	- 0,8	28 615	- 4	6 448	+ 184	6 381	+ 12
1994 November	28 779	- 195	- 0,7	28 602	- 13	6 434	+ 174	6 382	+ 1
1994 Dezember	28 653	- 196	- 0,7	28 579	- 23	6 426	+ 170	6 389	+ 7
1995 Januar	28 350	- 203	- 0,7	28 561	- 18	6 338	+ 153	6 391	+ 2
1995 Februar	28 329	- 228	- 0,8	28 528	- 33	6 339	+ 155	6 399	+ 8
1995 März	28 398	- 193	- 0,7	28 528	-	6 346	+ 157	6 408	+ 9
1995 April	28 422	- 186	- 0,7	28 515	- 13	6 363	+ 147	6 406	- 2
1995 Mai	28 432	- 194	- 0,7	28 499	- 16	6 362	+ 110	6 394	- 12
1995 Juni	28 499	- 178	- 0,6	28 490	- 9	6 376	+ 88	6 388	- 6
1995 Juli	28 427	- 127	- 0,4	28 517	+ 27	6 374	+ 56	6 380	- 8
1995 August	28 471	- 133	- 0,5	28 485	- 32	6 380	+ 6	6 359	- 21
1995 September	28 731	- 178	- 0,6	28 445	- 40	6 470	+ 16	6 381	+ 22
1995 Oktober	28 690	- 179	- 0,6	28 434	- 11	6 459	+ 11	6 390	+ 9
1995 November	28 589	- 190	- 0,7	28 407	- 27	6 431	- 3	6 378	- 12
1995 Dezember	28 446	- 207	- 0,7	28 370	- 37	6 394	- 32	6 357	- 21
1996 Januar	28 110	- 240	- 0,8	28 321	- 49	6 272	- 66	6 326	- 31
1996 Februar	28 053	- 276	- 1,0	28 253	- 68	6 225	- 114	6 285	- 41
1996 März	28 107	- 291	- 1,0	28 239	- 14	6 217	- 129	6 278	- 7
1996 April	28 171	- 251	- 0,9	28 264	+ 25	6 275	- 88	6 317	+ 39
1996 Mai	28 183	- 249	- 0,9	28 248	- 16	6 297	- 65	6 329	+ 12
1996 Juni	28 252	- 247	- 0,9	28 243	- 5	6 322	- 54	6 333	+ 4

\*) Bei den für Deutschland ab Juni 1993 berechneten Monatergebnissen können aufgrund der im Vergleich zum früheren Bundesgebiet ungünstigeren Datenlage in den neuen Ländern bei späteren Berechnungen noch stärkere Korrekturen auftreten.

1) Die Erwerbstätigenangaben nach dem Inländer- und dem Inlandkonzept unterscheiden sich durch den Saldo der Ein- und Auspendler.  
2) Census X-11-Verfahren, Optionsteuerung gemäß Absprache mit der Deutschen Bundesbank.

**Monatszahlen**  
**1 Entwicklung der Erwerbstätigkeit (Monatsdurchschnitte)**  
**Früheres Bundesgebiet (Lange Reihe)**

Jahr Monat	Erwerbstätige im Inland <sup>1)</sup>				Jahr Monat	Erwerbstätige im Inland <sup>1)</sup>					
	Ursprungswerte <sup>2)</sup>		saisonbereinigte Werte <sup>3)</sup>			Ursprungswerte <sup>2)</sup>		saisonbereinigte Werte <sup>3)</sup>			
	insgesamt	Veränderung gegenüber Vorjahresmonat	insgesamt	Veränderung gegenüber Vormonat		insgesamt	Veränderung gegenüber Vorjahresmonat	insgesamt	Veränderung gegenüber Vormonat		
										1 000	%
1987 Jan. ...	26 702	+ 283	+ 1,1	26 972	- 45	1992 Jan. ...	29 302	+ 549	+ 1,9	29 504	+ 74
Febr. ...	26 693	+ 274	+ 1,0	26 965	- 7	Febr. ...	29 336	+ 529	+ 1,8	29 512	+ 8
März ...	26 747	+ 289	+ 1,1	26 993	+ 28	März ...	29 406	+ 503	+ 1,7	29 524	+ 12
April ...	26 907	+ 261	+ 1,0	27 021	+ 28	April ...	29 434	+ 378	+ 1,3	29 520	- 4
Mai ...	27 019	+ 227	+ 0,8	27 035	+ 14	Mai ...	29 431	+ 325	+ 1,1	29 495	- 25
Juni ...	27 068	+ 220	+ 0,8	27 047	+ 12	Juni ...	29 497	+ 332	+ 1,1	29 491	- 4
Juli ...	26 996	+ 191	+ 0,7	27 064	+ 17	Juli ...	29 391	+ 284	+ 1,0	29 486	- 5
Aug. ...	27 104	+ 173	+ 0,6	27 082	+ 18	Aug. ...	29 441	+ 247	+ 0,8	29 457	- 29
Sept. ...	27 416	+ 104	+ 0,4	27 089	+ 7	Sept. ...	29 725	+ 150	+ 0,5	29 431	- 26
Okt. ...	27 422	+ 101	+ 0,4	27 109	+ 20	Okt. ...	29 631	+ 44	+ 0,1	29 382	- 49
Nov. ...	27 343	+ 97	+ 0,4	27 141	+ 32	Nov. ...	29 504	- 36	- 0,1	29 343	- 39
Dez. ...	27 183	+ 108	+ 0,4	27 144	+ 3	Dez. ...	29 362	- 113	- 0,4	29 303	- 40
1988 Jan. ...	26 890	+ 188	+ 0,7	27 145	+ 1	1993 Jan. ...	29 037	- 265	- 0,9	29 241	- 62
Febr. ...	26 918	+ 223	+ 0,8	27 159	+ 14	Febr. ...	29 012	- 324	- 1,1	29 194	- 47
März ...	26 972	+ 225	+ 0,8	27 179	+ 20	März ...	29 038	- 368	- 1,3	29 157	- 37
April ...	27 089	+ 182	+ 0,7	27 190	+ 11	April ...	29 026	- 408	- 1,4	29 114	- 43
Mai ...	27 203	+ 184	+ 0,7	27 220	+ 30	Mai ...	28 992	- 439	- 1,5	29 062	- 52
Juni ...	27 278	+ 210	+ 0,8	27 252	+ 32	Juni ...	29 039	- 458	- 1,6	29 033	- 29
Juli ...	27 201	+ 205	+ 0,8	27 273	+ 21	Juli ...	28 901	- 490	- 1,7	28 992	- 41
Aug. ...	27 296	+ 192	+ 0,7	27 285	+ 12	Aug. ...	28 926	- 515	- 1,7	28 942	- 50
Sept. ...	27 646	+ 230	+ 0,8	27 344	+ 59	Sept. ...	29 197	- 528	- 1,8	28 905	- 37
Okt. ...	27 646	+ 224	+ 0,8	27 359	+ 15	Okt. ...	29 093	- 538	- 1,8	28 845	- 60
Nov. ...	27 561	+ 218	+ 0,8	27 383	+ 24	Nov. ...	28 974	- 530	- 1,8	28 807	- 38
Dez. ...	27 434	+ 251	+ 0,9	27 406	+ 23	Dez. ...	28 849	- 513	- 1,7	28 782	- 25
1989 Jan. ...	27 246	+ 356	+ 1,3	27 479	+ 73	1994 Jan. ...	28 553	- 484	- 1,7	28 761	- 21
Febr. ...	27 309	+ 393	+ 1,5	27 523	+ 44	Febr. ...	28 557	- 455	- 1,6	28 746	- 15
März ...	27 396	+ 424	+ 1,6	27 563	+ 40	März ...	28 591	- 447	- 1,5	28 715	- 31
April ...	27 489	+ 400	+ 1,5	27 580	+ 17	April ...	28 608	- 418	- 1,4	28 698	- 17
Mai ...	27 555	+ 352	+ 1,3	27 579	- 1	Mai ...	28 626	- 366	- 1,3	28 695	- 3
Juni ...	27 681	+ 403	+ 1,5	27 658	+ 79	Juni ...	28 677	- 362	- 1,2	28 669	- 26
Juli ...	27 581	+ 380	+ 1,4	27 662	+ 4	Juli ...	28 554	- 347	- 1,2	28 644	- 25
Aug. ...	27 711	+ 415	+ 1,5	27 708	+ 46	Aug. ...	28 604	- 322	- 1,1	28 620	- 24
Sept. ...	28 003	+ 357	+ 1,3	27 724	+ 16	Sept. ...	28 909	- 288	- 1,0	28 619	- 1
Okt. ...	27 990	+ 344	+ 1,2	27 722	- 2	Okt. ...	28 869	- 224	- 0,8	28 615	- 4
Nov. ...	27 977	+ 416	+ 1,5	27 812	+ 90	Nov. ...	28 779	- 195	- 0,7	28 602	- 13
Dez. ...	27 958	+ 524	+ 1,9	27 935	+ 123	Dez. ...	28 653	- 196	- 0,7	28 579	- 23
1990 Jan. ...	27 896	+ 650	+ 2,4	28 109	+ 174	1995 Jan. ...	28 350	- 203	- 0,7	28 561	- 18
Febr. ...	27 992	+ 683	+ 2,5	28 183	+ 74	Febr. ...	28 329	- 228	- 0,8	28 528	- 33
März ...	28 124	+ 728	+ 2,7	28 263	+ 80	März ...	28 398	- 193	- 0,7	28 528	-
April ...	28 275	+ 786	+ 2,9	28 361	+ 98	April ...	28 422	- 186	- 0,7	28 515	- 13
Mai ...	28 338	+ 783	+ 2,8	28 373	+ 12	Mai ...	28 432	- 194	- 0,7	28 499	- 16
Juni ...	28 413	+ 732	+ 2,6	28 397	+ 24	Juni ...	28 499	- 178	- 0,6	28 490	- 9
Juli ...	28 413	+ 832	+ 3,0	28 504	+ 107	Juli ...	28 427	- 127	- 0,4	28 517	+ 27
Aug. ...	28 574	+ 863	+ 3,1	28 581	+ 77	Aug. ...	28 471	- 133	- 0,5	28 485	- 32
Sept. ...	28 900	+ 897	+ 3,2	28 622	+ 41	Sept. ...	28 731	- 178	- 0,6	28 445	- 40
Okt. ...	28 952	+ 962	+ 3,4	28 691	+ 69	Okt. ...	28 690	- 179	- 0,6	28 434	- 11
Nov. ...	28 964	+ 987	+ 3,5	28 806	+ 115	Nov. ...	28 589	- 190	- 0,7	28 407	- 27
Dez. ...	28 907	+ 949	+ 3,4	28 875	+ 69	Dez. ...	28 446	- 207	- 0,7	28 370	- 37
1991 Jan. ...	28 753	+ 857	+ 3,1	28 954	+ 79	1996 Jan. ...	28 110	- 240	- 0,8	28 321	- 49
Febr. ...	28 807	+ 815	+ 2,9	28 986	+ 32	Febr. ...	28 053	- 276	- 1,0	28 253	- 68
März ...	28 903	+ 779	+ 2,8	29 027	+ 41	März ...	28 107	- 291	- 1,0	28 239	- 14
April ...	29 056	+ 781	+ 2,8	29 141	+ 114	April ...	28 171	- 251	- 0,9	28 264	+ 25
Mai ...	29 106	+ 768	+ 2,7	29 157	+ 16	Mai ...	28 183	- 249	- 0,9	28 248	- 16
Juni ...	29 165	+ 752	+ 2,6	29 156	- 1	Juni ...	28 252	- 247	- 0,9	28 243	- 5
Juli ...	29 107	+ 694	+ 2,4	29 203	+ 47						
Aug. ...	29 194	+ 620	+ 2,2	29 205	+ 2						
Sept. ...	29 575	+ 675	+ 2,3	29 291	+ 86						
Okt. ...	29 587	+ 635	+ 2,2	29 334	+ 43						
Nov. ...	29 540	+ 576	+ 2,0	29 383	+ 49						
Dez. ...	29 475	+ 568	+ 2,0	29 430	+ 47						

1) Die Erwerbstätigenangaben nach dem Inländer- und dem Inlandskonzept unterscheiden sich durch den Saldo der Ein- und Auspendler.

2) Ab Januar 1996 neu berechnet.

3) Censue X-11-Verfahren, Optionsteuerung gemäß Abprache mit der Deutschen Bundesbank.



**Monatszahlen**  
**2 Beschäftigte im Bergbau, Verarbeitenden Gewerbe und im Baugewerbe\*)**  
**Deutschland**

Jahr Monat	Insgesamt	Bergbau u. Gew. v. Steinen u. Erden	Verarbeitendes Gewerbe						
			zusammen	davon					Kokerei, Mine- ralölverarbei- tung, H. v. Brutstoffen, Chemische Industrie
				Ernährungsge- werbe und Tabakverar- beitung	Textil- u. Bekleidungs- gewerbe, Ledergewerbe	Holzgewerbe (o. H. v. Möbeln)	Papier-, Verlage- u. Druckgewerbe		
Anzahl									
1995 JD .....	8 684 554	186 304	6 590 382	538 275	290 675	128 323	417 993	564 954	
1995 Januar .....	8 627 832	190 086	6 584 163	534 236	301 130	127 265	411 122	568 154	
Februar .....	8 612 498	189 562	6 589 217	532 914	299 884	127 749	412 838	569 015	
März .....	8 713 652	190 085	6 609 737	532 027	297 688	128 601	415 566	569 489	
April .....	8 701 993	188 826	6 589 335	530 604	294 487	129 079	414 490	564 393	
Mai .....	8 706 717	188 260	6 590 887	532 466	292 843	128 601	416 448	564 744	
Juni .....	8 710 169	187 108	6 599 350	535 719	291 629	128 528	419 718	564 358	
Juli .....	8 723 493	185 629	6 616 193	542 565	289 915	128 864	419 961	564 345	
August .....	8 758 024	185 121	6 628 393	547 419	288 257	129 310	421 745	565 555	
September .....	8 749 994	184 726	6 622 150	548 511	286 621	128 874	422 438	566 288	
Oktober .....	8 693 097	183 019	6 582 944	544 203	283 888	128 382	421 329	561 796	
November .....	8 653 559	182 261	6 562 002	542 347	282 340	128 045	420 996	561 247	
Dezember .....	8 563 624	180 968	6 510 216	536 290	279 417	126 581	419 262	560 069	
1996 Januar .....	...	170 691	6 439 199	529 818	276 075	122 352	417 831	548 387	
Februar .....	...	168 951	6 419 635	526 833	274 234	121 474	417 710	547 689	
März .....	...	168 647	6 405 235	525 409	272 465	120 947	415 776	547 389	
April .....	...	168 748	6 373 509	523 963	269 178	120 352	415 337	544 690	
Mai .....	...	168 637	6 359 707	526 062	266 013	120 278	414 422	542 383	
Juni .....	...	167 951	6 351 078	529 301	264 049	120 126	413 804	541 975	

Veränderung gegenüber dem Vorjahr in %

1996 Januar .....	...	- 10,2	- 2,2	- 0,8	- 8,3	- 3,9	+ 1,6	- 3,5
Februar .....	...	- 10,9	- 2,6	- 1,1	- 8,6	- 4,9	+ 1,2	- 3,7
März .....	...	- 11,3	- 3,1	- 1,2	- 8,5	- 6,0	+ 0,1	- 3,9
April .....	...	- 10,6	- 3,3	- 1,3	- 8,6	- 6,8	+ 0,2	- 3,5
Mai .....	...	- 10,4	- 3,5	- 1,2	- 9,2	- 6,5	- 0,5	- 4,0
Juni .....	...	- 10,2	- 3,8	- 1,2	- 9,5	- 6,5	- 1,4	- 4,0

Jahr Monat	Verarbeitendes Gewerbe						Bauhaupt- gewerbe	Ausbau- gewerbe
	davon							
	H. v. Gummi- u. Kunststoff- waren, Glas- gewerbe, Keramik, Ver- arb. v. Steinen u. Erden	Metallerzg. u. -bearb., H. v. Metallerzeug- nissen	Maschinenbau	H. v. Büro- mach., Dv-Gerät. u. -einr.; Elektrotech. usw.	Fahrzeugbau	H. v. Möbeln, Schmuck, Mu- sikinstr. usw., Recycling		
Anzahl								
1995 JD .....	636 111	891 220	1 063 644	938 209	858 475	262 503	1 524 846	383 022
1995 Januar .....	629 312	886 684	1 063 187	941 335	857 235	264 503	1 474 365	379 218
Februar .....	630 752	888 851	1 064 350	941 389	857 114	264 361	1 457 196	376 523
März .....	635 231	895 590	1 065 154	943 565	862 032	264 794	1 536 594	377 236
April .....	635 627	894 280	1 062 025	939 792	860 334	264 224	1 545 271	378 561
Mai .....	637 030	893 128	1 061 727	939 031	861 224	263 645	1 548 039	379 531
Juni .....	639 239	895 347	1 061 755	939 806	861 005	262 246	1 542 189	381 522
Juli .....	641 929	895 465	1 064 333	942 517	864 553	261 746	1 539 771	381 900
August .....	644 288	895 695	1 068 647	943 063	862 254	262 160	1 554 372	390 138
September .....	640 731	894 758	1 070 002	942 411	859 526	261 990	1 551 008	392 110
Oktober .....	637 247	889 848	1 064 192	935 706	855 199	261 154	1 536 072	391 062
November .....	634 935	886 200	1 061 859	928 863	854 560	260 610	1 520 903	388 393
Dezember .....	627 009	878 796	1 056 493	921 028	846 667	258 604	1 492 375	380 065
1996 Januar .....	619 711	868 344	1 039 554	909 772	849 796	257 559	...	...
Februar .....	615 369	864 270	1 036 028	907 466	851 992	256 570	...	...
März .....	617 907	860 518	1 033 839	905 133	850 075	255 777	...	...
April .....	618 496	855 303	1 026 429	898 691	846 514	254 556	...	...
Mai .....	618 871	853 105	1 022 865	896 663	846 377	252 668	...	...
Juni .....	618 571	851 892	1 019 707	894 939	845 760	250 954	...	...

Veränderung gegenüber dem Vorjahr in %

1996 Januar .....	- 1,5	- 2,1	- 2,2	- 3,4	- 0,9	- 2,6	...	...
Februar .....	- 2,4	- 2,8	- 2,7	- 3,6	- 0,6	- 2,9	...	...
März .....	- 2,7	- 3,9	- 2,9	- 4,1	- 1,4	- 3,4	...	...
April .....	- 2,7	- 4,4	- 3,4	- 4,4	- 1,6	- 3,7	...	...
Mai .....	- 2,9	- 4,5	- 3,7	- 4,5	- 1,7	- 4,2	...	...
Juni .....	- 3,2	- 4,9	- 4,0	- 4,8	- 1,8	- 4,3	...	...

\*) Bergbau und Verarbeitendes Gewerbe: Meldungen der Betriebe von Unternehmen mit im allgemeinen 20 Beschäftigten und mehr einschl. Handwerk; Klassifikation der Wirtschaftszweige, Ausgabe 1993. Aufgrund von Korrekturen, die laufend durch das Statistische Bundesamt aufbereitet werden, sind Abweichungen zwischen der Berechnung aus den

Monatswerten und den angegebenen Jahresdurchschnitten möglich. Baugewerbe: Im Bauhauptgewerbe alle Betriebe, im Ausbaugewerbe Meldungen der Betriebe mit 20 Beschäftigten und mehr einschl. Handwerk; Systematik der Wirtschaftszweige, Ausgabe 1979, Fassung für die Statistik im Produzierenden Gewerbe (SYPRO).

### Monatszahlen 3 Arbeitslose, Arbeitslosenquoten und arbeitsmarktpolitische Instrumente<sup>1)</sup> Deutschland

Jahr Monat	Arbeitslose	Arbeitslosenquote		Arbeitsmarktpolitische Instrumente <sup>1)</sup>					
		in % aller zivilen <sup>2)</sup>	in % der abhängigen zivilen <sup>3)</sup>	Kurz- arbeiter/ -innen	Teilnehmer/ -innen in beruflicher Weiter- bildung <sup>4)</sup>	Beschäftigte in allgemeinen Arbeits- beschaffungs- maßnahmen <sup>5)</sup>	Beschäftigte mit Produktiven Lohnkosten- zuschuß <sup>6)</sup>	Vorruhe- ständler <sup>7)</sup>	Bezieher von Leistungen nach § 105c AFG <sup>8)</sup>
Erwerbspersonen									
1 000									
1993 JD .....	3 419	8,9	9,8	948	729	288	22	852	128
1994 JD .....	3 698	9,6	10,6	372	568	250	88	649	140
1995 JD .....	3 612	9,4	10,4	199	560	276	108	373	152
1994 März .....	3 900	10,1	11,2	603	563	206	80	703	137
April .....	3 807	9,9	10,9	493	554	225	83	672	138
Mai .....	3 665	9,5	10,5	444	564	239	88	659	139
Juni .....	3 595	9,3	10,3	374	561	253	91	646	140
Juli .....	3 707	9,6	10,6	241	524	267	92	633	143
August .....	3 636	9,4	10,4	196	516	274	96	625	144
September ..	3 493	9,1	10,0	221	555	280	98	609	144
Oktober .....	3 447	8,9	9,9	220	588	291	99	597	145
November .....	3 430	8,9	9,8	215	604	296	102	585	146
Dezember .....	3 560	9,2	10,2	176	598	296	103	572	147
1995 Januar .....	3 850	10,0	11,1	209	574	290	93	519	151
Februar .....	3 827	10,0	11,0	245	559	287	100	487	152
März .....	3 674	9,6	10,6	250	565	287	106	452	152
April .....	3 605	9,4	10,4	229	564	291	106	422	154
Mai .....	3 461	9,0	10,0	216	585	290	109	396	154
Juni .....	3 457	9,0	10,0	193	583	285	110	373	154
Juli .....	3 591	9,4	10,4	141	542	279	110	350	155
August .....	3 578	9,3	10,3	118	526	273	112	332	154
September ..	3 521	9,2	10,2	159	538	261	112	310	151
Oktober .....	3 526	9,2	10,2	179	550	256	114	288	150
November .....	3 579	9,3	10,3	211	562	249	114	278	152
Dezember .....	3 791	9,9	10,9	231	550	231	115	264	150
1996 Januar .....	4 159	10,8	12,0	294	545	231	86	254	152
Februar .....	4 270	11,1	12,3	403	546	234	92	243	154
März .....	4 141	10,8	11,9	420	555	244	94	230	155
April .....	3 967	10,4	11,5	390	561	259	95	216	159
Mai .....	3 818	10,0	11,1	303	572	268	97	204	163
Juni .....	3 785	9,9	11,0	275	562	275	96	192	166
Juli .....	3 912	10,2	11,3	225	529	281	93	179	171
August .....	3 902	10,2	11,3	164	519	283	91	168	175

Veränderung gegenüber dem Vorjahr in %

1993 JD .....	+ 14,8	+ 45,2	- 15,6	- 38,2	/	+ 5,3	+ 54,4
1994 JD .....	+ 8,2	- 60,7	- 22,1	- 13,2	+ 290,3	- 23,8	+ 9,9
1995 JD .....	- 2,3	- 46,7	- 1,3	+ 10,4	+ 23,1	- 42,5	+ 8,5
1994 März .....	+ 15,9	- 53,9	- 30,7	- 42,9	/	- 21,1	+ 15,3
April .....	+ 14,8	- 61,3	- 31,0	- 31,7	+ 1 004,6	- 23,6	+ 10,6
Mai .....	+ 13,0	- 61,5	- 28,7	- 22,4	+ 741,7	- 24,1	+ 8,7
Juni .....	+ 10,1	- 65,9	- 26,6	- 10,6	+ 526,4	- 24,8	+ 7,5
Juli .....	+ 6,1	- 64,6	- 25,6	+ 10,1	+ 273,1	- 25,5	+ 7,1
August .....	+ 4,2	- 63,7	- 20,7	+ 26,3	+ 178,3	- 25,8	+ 6,9
September ..	+ 1,3	- 69,9	- 13,1	+ 38,7	+ 139,3	- 26,5	+ 6,4
Oktober .....	- 2,2	- 72,3	- 6,4	+ 41,6	+ 100,4	- 27,0	+ 6,0
November .....	- 3,6	- 72,0	- 3,5	+ 36,0	+ 82,7	- 27,7	+ 6,2
Dezember .....	- 3,5	- 74,2	- 4,7	+ 29,3	+ 62,5	- 26,7	+ 7,1
1995 Januar .....	- 4,5	- 67,0	- 4,4	+ 41,4	+ 39,8	- 30,7	+ 8,9
Februar .....	- 5,3	- 62,4	- 2,0	+ 42,9	+ 36,4	- 33,6	+ 10,2
März .....	- 5,8	- 58,5	+ 0,4	+ 39,2	+ 32,4	- 35,7	+ 11,0
April .....	- 5,3	- 53,5	+ 1,7	+ 29,3	+ 27,2	- 37,2	+ 11,5
Mai .....	- 5,6	- 51,3	+ 3,7	+ 21,6	+ 23,6	- 40,0	+ 10,9
Juni .....	- 3,8	- 48,3	+ 3,9	+ 12,3	+ 21,2	- 42,3	+ 9,9
Juli .....	- 3,1	- 41,3	+ 3,5	+ 4,5	+ 19,7	- 44,6	+ 8,3
August .....	- 1,6	- 39,8	+ 1,9	- 0,6	+ 17,4	- 47,0	+ 7,2
September ..	+ 0,8	- 27,8	- 3,1	- 6,9	+ 14,9	- 49,1	+ 5,0
Oktober .....	+ 2,3	- 18,4	- 6,5	- 12,0	+ 14,3	- 51,6	+ 3,6
November .....	+ 4,3	- 1,9	- 7,1	- 15,6	+ 12,2	- 52,5	+ 3,7
Dezember .....	+ 6,5	+ 31,5	- 8,0	- 22,0	+ 11,8	- 53,8	+ 2,6
1996 Januar .....	+ 8,0	+ 40,7	- 5,1	- 20,5	- 7,7	- 51,1	+ 1,1
Februar .....	+ 11,6	+ 64,4	- 2,4	- 18,4	- 8,5	- 50,2	+ 1,1
März .....	+ 12,7	+ 68,0	- 1,8	- 15,1	- 10,7	- 49,2	+ 2,2
April .....	+ 10,1	+ 70,2	- 0,5	- 11,0	- 10,6	- 48,8	+ 3,4
Mai .....	+ 10,3	+ 40,0	- 2,2	- 7,6	- 10,9	- 48,4	+ 5,9
Juni .....	+ 9,5	+ 42,4	- 3,5	- 3,4	- 12,6	- 48,5	+ 7,9
Juli .....	+ 8,9	+ 59,4	- 2,5	+ 0,7	- 16,0	- 48,9	+ 10,5
August .....	+ 9,0	+ 38,7	- 1,4	+ 3,9	- 18,6	- 49,4	+ 13,2

<sup>1)</sup> Ergebnisse der Bundesagentur für Arbeit.

1) Maßnahmen der Bundesagentur für Arbeit zur Verbesserung des Ausgleichs von Angebot und Nachfrage (Förderung der Erwerbstätigkeit und Minderung der Arbeitslosigkeit).

2) Abhängige Erwerbstätige (sozialversicherungspflichtig und geringfügig Beschäftigte, Beamte ohne Soldaten), Selbständige, mithelfende Familienangehörige und Arbeitslose.

3) Abhängige Erwerbstätige (sozialversicherungspflichtig und geringfügig Beschäftigte, Beamte ohne Soldaten) und Arbeitslose.

4) Durch die Förderung der beruflichen Weiterbildung werden Qualifikationen geänderten Anforderungen angepaßt (§§ 33 ff., 41 ff. AFG).

5) Allgemeine Maßnahmen zur Arbeitsbeschaffung (ABM) bieten schwervermittelbaren Arbeitslosen eine befristete Beschäftigung und verbessern ihre Chance zur beruflichen Wiedereingliederung (§§ 91 ff. AFG).

6) Mit dem Produktiven Lohnkostenzuschuß (früheres Bundesgebiet § 242e AFG; neue Bundesländer § 249h AFG) können Tätigkeiten in den Bereichen Umwelt, soziale Dienste oder Jugendhilfe gefördert werden.

7) Neue Länder: Vorruhestandsgeld plus Altersübergangsgeld (ab Dezember 1995 nur Altersübergangsgeld); früheres Bundesgebiet nur Altersübergangsgeld.

8) 58-jährige und ältere Arbeitslose können auch Leistungen beziehen, wenn sie für die Arbeitsvermittlung nicht mehr voll verfügbar sind.

**Monatszahlen  
4 Arbeitslose, Arbeitslosenquoten, offene Stellen und Arbeitsvermittlungen\*)**

Jahr Monat	Arbeitslose				Arbeitslosenquoten <sup>1)</sup>				Offene Stellen	Arbeits- vermitt- lungen
	Männer	Frauen	insgesamt	darunter Jugendliche unter 20 Jahren	Männer	Frauen	insgesamt	darunter Jugendliche unter 20 Jahren		
<b>Deutschland</b>										
1 000										
1993 JD .....	1 692	1 728	3 419	90	8,6	11,3	9,8	6,5	279	2 919 2)
1994 JD .....	1 863	1 835	3 698	92	9,5	12,0	10,6	7,2	285	3 181 2)
1995 JD .....	1 851	1 761	3 612	95	9,6	11,4	10,4	7,9	321	3 269 2)
1995 Aug. ....	1 793	1 785	3 578	114	9,3	11,6	10,3	9,4	331	283
Sept. ....	1 765	1 756	3 521	108	9,2	11,4	10,2	9,0	312	293
Okt. ....	1 771	1 755	3 526	99	9,2	11,4	10,2	8,2	289	280
Nov. ....	1 817	1 762	3 579	98	9,4	11,4	10,3	8,1	273	275
Dez. ....	1 981	1 810	3 791	99	10,3	11,7	10,9	8,2	256	272
1996 Jan. ....	2 272	1 887	4 159	104	11,8	12,2	12,0	8,6	296	231
Febr. ....	2 393	1 878	4 270	108	12,4	12,2	12,3	8,9	327	210
März ....	2 294	1 847	4 141	105	11,9	12,0	11,9	8,7	369	301
April ....	2 137	1 830	3 967	96	11,2	11,9	11,5	8,1	374	289
Mai ....	2 027	1 791	3 818	87	10,6	11,7	11,1	7,4	363	328
Juni ....	1 983	1 801	3 785	100	10,3	11,8	11,0	8,5	366	299
Juli ....	2 030	1 882	3 912	124	10,6	12,3	11,3	10,5	349	303
Aug. ....	2 023	1 878	3 902	129	10,6	12,3	11,3	11,0	332	287

Veränderung gegenüber dem Vorjahr in %

1993 JD .....	+ 19,8	+ 10,3	+ 14,8	+ 2,0					- 21,6	- 3,1
1994 JD .....	+ 10,1	+ 6,2	+ 8,2	+ 2,7					+ 1,9	+ 9,0
1995 JD .....	- 0,7	- 4,0	- 2,3	+ 3,0					+ 12,8	+ 2,8
1995 Aug. ....	+ 0,2	- 3,3	- 1,6	+ 9,7					+ 9,1	+ 5,9
Sept. ....	+ 2,5	- 0,9	+ 0,8	+ 11,1					+ 2,7	+ 1,8
Okt. ....	+ 4,0	+ 0,6	+ 2,3	+ 10,5					- 2,6	- 1,1
Nov. ....	+ 6,4	+ 2,3	+ 4,3	+ 12,8					- 2,5	+ 0,9
Dez. ....	+ 9,1	+ 3,8	+ 6,5	+ 14,6					- 2,7	- 1,2
1996 Jan. ....	+ 11,8	+ 3,8	+ 8,0	+ 14,8					+ 1,6	+ 0,1
Febr. ....	+ 18,3	+ 4,0	+ 11,6	+ 15,5					+ 0,6	- 6,2
März ....	+ 19,7	+ 5,1	+ 12,7	+ 17,1					+ 2,9	+ 5,1
April ....	+ 14,8	+ 5,0	+ 10,1	+ 13,8					+ 3,1	+ 19,2
Mai ....	+ 14,5	+ 5,9	+ 10,3	+ 13,4					+ 2,1	+ 6,1
Juni ....	+ 13,1	+ 5,8	+ 9,5	+ 14,8					+ 4,3	+ 7,1
Juli ....	+ 12,3	+ 5,6	+ 8,9	+ 13,8					+ 0,9	+ 2,5
Aug. ....	+ 12,9	+ 5,2	+ 9,0	+ 13,8					+ 0,3	+ 1,4

**Früheres Bundesgebiet**

1 000

1993 JD .....	1 277	993	2 270	67	8,0	8,4	8,2	6,4	243	2 202 2)
1994 JD .....	1 462	1 094	2 556	73	9,2	9,2	9,2	7,3	234	2 356 2)
1995 JD .....	1 464	1 101	2 565	75	9,3	9,2	9,3	8,0	267	2 487 2)
1995 Aug. ....	1 418	1 125	2 543	87	9,1	9,4	9,2	9,3	277	219
Sept. ....	1 390	1 098	2 488	82	8,9	9,2	9,0	8,7	257	225
Okt. ....	1 394	1 098	2 492	77	8,9	9,2	9,0	8,2	231	211
Nov. ....	1 427	1 109	2 536	78	9,1	9,2	9,2	8,2	215	204
Dez. ....	1 543	1 135	2 678	79	9,8	9,5	9,7	8,4	211	202
1996 Jan. ....	1 722	1 180	2 901	83	11,0	9,8	10,5	8,9	251	173
Febr. ....	1 786	1 174	2 961	86	11,4	9,8	10,7	9,1	277	166
März ....	1 709	1 159	2 869	84	10,9	9,7	10,4	8,9	305	230
April ....	1 613	1 156	2 769	77	10,4	9,7	10,1	8,5	311	210
Mai ....	1 548	1 135	2 683	71	10,0	9,5	9,8	7,9	300	244
Juni ....	1 524	1 142	2 666	76	9,8	9,6	9,7	8,5	305	223
Juli ....	1 565	1 200	2 765	91	10,1	10,0	10,1	10,1	292	237
Aug. ....	1 569	1 210	2 779	94	10,1	10,1	10,1	10,5	274	222

Veränderung gegenüber dem Vorjahr in %

1993 JD .....	+ 29,9	+ 20,3	+ 25,6	+ 16,5					- 24,8	- 6,3
1994 JD .....	+ 14,5	+ 10,2	+ 12,6	+ 8,4					- 4,0	+ 7,0
1995 JD .....	+ 0,1	+ 0,6	+ 0,3	+ 3,2					+ 14,1	+ 5,6
1995 Aug. ....	- 0,2	+ 1,4	+ 0,5	+ 6,9					+ 12,3	+ 8,7
Sept. ....	+ 1,0	+ 2,1	+ 1,5	+ 7,2					+ 6,3	+ 5,3
Okt. ....	+ 1,5	+ 2,4	+ 1,9	+ 8,2					+ 0,3	+ 0,4
Nov. ....	+ 3,4	+ 3,6	+ 3,5	+ 10,8					- 0,4	+ 4,8
Dez. ....	+ 5,7	+ 4,6	+ 5,2	+ 13,1					- 0,3	+ 0,8
1996 Jan. ....	+ 6,6	+ 4,4	+ 5,7	+ 13,5					+ 3,6	+ 3,5
Febr. ....	+ 11,7	+ 4,9	+ 8,9	+ 13,5					+ 1,5	- 4,5
März ....	+ 12,7	+ 6,0	+ 9,9	+ 14,6					+ 1,7	+ 4,9
April ....	+ 9,4	+ 6,1	+ 8,0	+ 11,9					+ 2,2	+ 14,1
Mai ....	+ 10,1	+ 7,1	+ 8,8	+ 11,0					+ 0,2	+ 4,6
Juni ....	+ 9,6	+ 7,4	+ 8,6	+ 11,3					+ 2,6	+ 3,9
Juli ....	+ 9,4	+ 7,3	+ 8,5	+ 9,0					+ 0,3	+ 1,4
Aug. ....	+ 10,6	+ 7,6	+ 9,3	+ 8,3					- 1,1	+ 1,2

\*) Ergebnisse der Statistik der Arbeitsvermittlung der Bundesagentur für Arbeit.

1) Arbeitslose in Prozent der abhängigen zivilen Erwerbepersonen (sozial-

versicherungspflichtig und geringfügig Beschäftigte, Beamte und Arbeitslose).

2) Jahressumme.

**Monatszahlen**  
**4 Arbeitslose, Arbeitslosenquoten, offene Stellen und Arbeitsvermittlungen\*)**

Jahr Monat	Arbeitslose				Arbeitslosenquoten <sup>1)</sup>				Offene Stellen	Arbeits- vermitt- lungen
	Männer	Frauen	insgesamt	darunter Jugendliche unter 20 Jahren	Männer	Frauen	insgesamt	darunter Jugendliche unter 20 Jahren		
<b>Neue Länder und Berlin-Ost</b>										
1 000										
1993 JD	414	734	1 149	23	11,0	21,0	15,8	7,1	36	717 2)
1994 JD	401	741	1 142	19	10,9	21,5	16,0	6,7	51	825 2)
1995 JD	387	660	1 047	20	10,7	19,3	14,9	7,4	55	782 2)
1995 Aug.	374	661	1 035	27	10,4	19,3	14,7	10,0	54	63
1995 Sept.	375	658	1 033	26	10,4	19,2	14,7	9,7	56	67
1995 Okt.	377	657	1 034	22	10,4	19,2	14,7	8,1	58	70
1995 Nov.	389	654	1 043	20	10,8	19,1	14,8	7,6	58	71
1995 Dez.	438	675	1 113	20	12,1	19,7	15,8	7,5	45	70
1996 Jan.	550	707	1 257	21	15,2	20,7	17,9	7,9	45	58
1996 Febr.	606	703	1 310	22	16,8	20,6	18,6	8,2	50	43
1996 März	585	688	1 273	21	16,2	20,1	18,1	7,8	64	72
1996 April	523	674	1 198	19	14,5	20,0	17,1	6,7	62	79
1996 Mai	479	656	1 135	17	13,3	19,4	16,2	6,0	63	84
1996 Juni	460	659	1 119	24	12,7	19,5	16,0	8,8	61	76
1996 Juli	465	681	1 147	33	12,9	20,2	16,4	11,8	57	66
1996 Aug.	454	669	1 123	35	12,6	19,8	16,1	12,8	58	65

Veränderung gegenüber dem Vorjahr in %

1993 JD	- 3,4	- 0,9	- 1,8	- 25,6					+ 10,5	+ 8,3
1994 JD	- 3,1	+ 0,9	- 0,6	- 14,5					+ 41,3	+ 15,1
1995 JD	- 3,6	- 10,9	- 8,3	+ 2,5					+ 7,2	- 5,3
1995 Aug.	+ 1,7	- 10,3	- 6,3	+ 20,3					- 4,7	- 2,9
1995 Sept.	+ 8,8	- 5,5	- 0,8	+ 25,7					- 11,3	- 8,4
1995 Okt.	+ 14,5	- 2,2	+ 3,3	+ 19,4					- 12,8	- 5,4
1995 Nov.	+ 19,0	+ 0,0	+ 6,4	+ 21,1					- 9,7	- 8,8
1995 Dez.	+ 23,3	+ 2,4	+ 9,7	+ 20,8					- 12,8	- 6,6
1996 Jan.	+ 32,0	+ 2,7	+ 13,8	+ 19,8					- 8,6	- 8,9
1996 Febr.	+ 43,6	+ 2,7	+ 18,3	+ 24,0					- 4,2	- 12,1
1996 März	+ 46,3	+ 3,6	+ 19,7	+ 28,3					+ 8,7	+ 6,0
1996 April	+ 35,3	+ 3,2	+ 15,1	+ 22,2					+ 8,1	+ 35,3
1996 Mai	+ 31,5	+ 4,0	+ 14,1	+ 25,2					+ 12,1	+ 10,6
1996 Juni	+ 26,3	+ 3,2	+ 11,6	+ 27,6					+ 13,1	+ 17,9
1996 Juli	+ 23,2	+ 2,7	+ 10,1	+ 29,8					+ 4,3	+ 6,8
1996 Aug.	+ 21,4	+ 1,2	+ 8,5	+ 31,6					+ 7,1	+ 2,2

\*) Ergebnisse der Statistik der Arbeitsvermittlung der Bundesanstalt für Arbeit

1) Arbeitslose in Prozent der abhängigen zivilen Erwerbspersonen (sozial-

versicherungspflichtig und geringfügig Beschäftigte, Beamte und Arbeits-

lose). 2) Jahressumme.

**Vierteljahreszahlen**  
**5 Erwerbstätige Inländer nach Wirtschaftsbereichen, Arbeitslose und Erwerbspersonen**  
**sowie Nichterwerbspersonen und Bevölkerung in Deutschland\*)**

Gegenstand der Nachweisung	1994		1995				1996	
	3. Vj	4. Vj	1. Vj	2. Vj	3. Vj	4. Vj	1. Vj	2. Vj
1 000								
<b>Erwerbstätige</b>								
Land- und Forstwirtschaft								
Fischerei	1 045	1 039	...	...	...	...	...	...
Produzierendes Gewerbe	12 339	12 377	...	...	...	...	...	...
Handel, Verkehr und Nachrichtenübermittlung	6 784	6 818	...	...	...	...	...	...
Übrige Wirtschaftsbereiche	14 860	14 936	...	...	...	...	...	...
insgesamt	35 028	35 170	34 697	34 773	34 895	34 959	34 314	34 448
<b>Arbeitslose</b>	3 629	3 468	3 765	3 544	3 553	3 587	4 132	3 916
<b>Erwerbspersonen</b>	38 657	38 638	38 462	38 317	38 448	38 546	38 446	38 364
<b>Nichterwerbspersonen</b>	...	...	...	...	...	...	...	...
<b>Bevölkerung</b>	...	...	...	...	...	...	...	...

Veränderung gegenüber dem Vorjahr in %

<b>Erwerbstätige</b>								
Land- und Forstwirtschaft								
Fischerei	- 4,0	- 3,6	...	...	...	...	...	...
Produzierendes Gewerbe	- 2,6	- 1,8	...	...	...	...	...	...
Handel, Verkehr und Nachrichtenübermittlung	- 1,4	- 1,2	...	...	...	...	...	...
Übrige Wirtschaftsbereiche	+ 1,9	+ 2,0	...	...	...	...	...	...
insgesamt	- 0,6	- 0,2	- 0,2	- 0,2	- 0,4	- 0,6	- 1,1	+ 0,9
<b>Arbeitslose</b>	+ 5,3	- 2,3	- 4,8	- 5,2	- 2,1	+ 3,4	+ 9,8	+ 10,5
<b>Erwerbspersonen</b>	- 0,0	- 0,4	- 0,6	- 0,7	- 0,5	- 0,2	- 0,0	+ 0,1
<b>Nichterwerbspersonen</b>	...	...	...	...	...	...	...	...
<b>Bevölkerung</b>	...	...	...	...	...	...	...	...

\*) Vierteljahresdurchschnittszahlen für Erwerbstätige und Erwerbspersonen sowie Quartalsdurchschnitte der registrierten Arbeitslosen aus den Ergebnissen der Statistik der Arbeitsvermittlung der Bundesanstalt für

Arbeit, der Nichterwerbspersonen und der Bevölkerung. - Systematik der Wirtschaftszweige, Ausgabe 1979, Fassung für die Berufszählung. - Ab 1. Quartal 1995 neu berechnete Erwerbstätigenzahlen.

Vierteljahreszahlen  
**6 Sozialversicherungspflichtig Beschäftigte nach Wirtschaftsabteilungen\*)**

Wirtschaftsabteilung <sup>1)</sup>	1994				1995			
	1. Vj	2. Vj	3. Vj	4. Vj	1. Vj	2. Vj	3. Vj	4. Vj
<b>Früheres Bundesgebiet 1 000</b>								
Land- und Forstwirtschaft, Tierhaltung und Fischerei .....	204,5	215,7	217,5	193,0	200,6	209,3	207,3	180,3
Energiewirtschaft und Wasserversorgung, Bergbau .....	405,9	402,4	401,7	397,6	392,2	389,1	388,8	383,2
Verarbeitendes Gewerbe (ohne Baugewerbe) <sup>2)</sup> .....	7 722,4	7 666,9	7 701,8	7 593,4	7 527,4	7 508,2	7 551,7	7 430,4
Baugewerbe .....	1 549,6	1 606,5	1 664,2	1 604,6	1 559,6	1 592,1	1 628,0	1 541,2
Handel .....	3 289,5	3 267,0	3 304,6	3 265,8	3 241,9	3 225,9	3 269,0	3 248,5
Verkehr und Nachrichtenübermittlung .....	1 157,7	1 155,7	1 162,5	1 142,4	1 125,4	1 132,1	1 140,6	1 126,6
Kreditinstitute und Versicherungsgewerbe .....	974,4	968,7	985,0	975,9	965,6	959,0	971,6	964,6
Dienstleistungen, soweit anderweitig nicht genannt .....	5 385,9	5 437,5	5 542,6	5 498,9	5 522,4	5 565,5	5 668,8	5 650,8
Organisationen ohne Erwerbcharakter und private Haushalte .....	579,9	582,8	592,0	598,0	598,5	598,4	608,0	614,6
Gebietskörperschaften und Sozialversicherung .....	1 452,3	1 452,1	1 458,5	1 435,7	1 422,9	1 417,8	1 418,5	1 407,5
<b>Insgesamt</b> .....	<b>22 722,1</b>	<b>22 755,3</b>	<b>23 030,3</b>	<b>22 705,2</b>	<b>22 556,4</b>	<b>22 597,3</b>	<b>22 852,5</b>	<b>22 547,7</b>
Veränderung gegenüber dem Vorjahr in %								
Land- und Forstwirtschaft, Tierhaltung und Fischerei .....	- 1,3	- 1,5	- 1,3	- 0,8	- 1,9	- 3,0	- 4,7	- 6,6
Energiewirtschaft und Wasserversorgung, Bergbau .....	- 3,3	- 3,6	- 3,3	- 3,0	- 3,4	- 3,3	- 3,2	- 3,6
Verarbeitendes Gewerbe (ohne Baugewerbe) <sup>2)</sup> .....	- 6,2	- 5,4	- 4,4	- 3,5	- 2,5	- 2,1	- 1,9	- 2,1
Baugewerbe .....	+ 1,3	+ 1,0	+ 1,5	+ 2,3	+ 0,6	+ 0,9	+ 2,2	+ 4,0
Handel .....	- 1,2	- 1,2	- 1,2	- 1,4	- 1,4	- 1,3	- 1,1	- 0,5
Verkehr und Nachrichtenübermittlung .....	- 2,0	- 2,1	- 2,3	- 2,2	- 2,8	- 2,0	- 1,9	- 1,4
Kreditinstitute und Versicherungsgewerbe .....	+ 0,7	+ 0,4	+ 0,3	- 0,4	- 0,9	- 1,0	- 1,4	- 1,2
Dienstleistungen, soweit anderweitig nicht genannt .....	+ 2,4	+ 2,4	+ 2,7	+ 2,4	+ 2,5	+ 2,4	+ 2,3	+ 2,8
Organisationen ohne Erwerbcharakter und private Haushalte .....	+ 2,3	+ 2,7	+ 3,5	+ 3,2	+ 3,2	+ 2,7	+ 2,7	+ 2,8
Gebietskörperschaften und Sozialversicherung .....	- 0,9	- 0,8	- 0,7	- 1,9	- 2,0	- 2,4	- 2,7	- 2,0
<b>Insgesamt</b> .....	<b>- 1,9</b>	<b>- 1,6</b>	<b>- 1,1</b>	<b>- 0,9</b>	<b>- 0,7</b>	<b>- 0,7</b>	<b>- 0,8</b>	<b>- 0,7</b>
<b>Neue Länder und Berlin-Ost 1 000</b>								
Land- und Forstwirtschaft, Tierhaltung und Fischerei .....	178,9	187,2	190,6	181,7	180,3	183,9	178,9	164,2
Energiewirtschaft und Wasserversorgung, Bergbau .....	140,7	138,0	131,8	128,0	121,2	119,2	118,2	116,6
Verarbeitendes Gewerbe (ohne Baugewerbe) <sup>2)</sup> .....	1 050,7	1 046,6	1 065,0	1 059,1	1 043,2	1 040,6	1 057,4	1 042,5
Baugewerbe .....	749,6	782,4	827,7	827,7	818,7	832,5	859,6	828,0
Handel .....	576,4	581,0	596,9	596,6	592,6	591,2	607,3	605,5
Verkehr und Nachrichtenübermittlung .....	397,3	393,8	388,8	389,5	380,9	378,5	378,6	371,7
Kreditinstitute und Versicherungsgewerbe .....	102,6	102,2	104,5	104,1	103,2	102,7	104,6	104,5
Dienstleistungen, soweit anderweitig nicht genannt .....	1 282,2	1 315,9	1 370,3	1 387,5	1 387,0	1 400,4	1 427,8	1 429,2
Organisationen ohne Erwerbcharakter und private Haushalte .....	171,5	185,3	198,4	212,2	209,4	209,3	206,4	208,7
Gebietskörperschaften und Sozialversicherung .....	755,9	750,5	739,6	695,4	669,5	662,5	653,9	638,5
<b>Insgesamt</b> .....	<b>5 405,8</b>	<b>5 482,9</b>	<b>5 613,5</b>	<b>5 581,7</b>	<b>5 506,0</b>	<b>5 520,8</b>	<b>5 592,8</b>	<b>5 509,3</b>
Veränderung gegenüber dem Vorjahr in %								
Land- und Forstwirtschaft, Tierhaltung und Fischerei .....	- 9,1	- 4,6	- 1,6	+ 0,4	+ 0,8	- 1,8	- 6,1	- 9,6
Energiewirtschaft und Wasserversorgung, Bergbau .....	- 18,5	- 14,7	- 13,3	- 13,7	- 13,9	- 13,6	- 10,3	- 8,9
Verarbeitendes Gewerbe (ohne Baugewerbe) <sup>2)</sup> .....	- 6,9	- 5,9	- 3,8	- 1,8	- 0,7	- 0,6	- 0,7	- 1,6
Baugewerbe .....	+ 12,8	+ 12,9	+ 11,4	+ 11,6	+ 9,2	+ 6,4	+ 3,9	+ 0,0
Handel .....	+ 4,3	+ 3,5	+ 3,6	+ 3,0	+ 2,8	+ 1,8	+ 1,7	+ 1,5
Verkehr und Nachrichtenübermittlung .....	- 7,5	- 7,6	- 8,4	- 8,3	- 4,1	- 3,9	- 2,6	- 4,6
Kreditinstitute und Versicherungsgewerbe .....	+ 0,1	- 0,4	- 0,3	+ 0,9	+ 0,6	+ 0,5	+ 0,1	+ 0,4
Dienstleistungen, soweit anderweitig nicht genannt .....	+ 6,8	+ 7,0	+ 8,7	+ 7,8	+ 8,2	+ 6,4	+ 4,2	+ 3,0
Organisationen ohne Erwerbcharakter und private Haushalte .....	+ 9,0	+ 17,5	+ 25,8	+ 25,3	+ 22,1	+ 13,0	+ 4,0	- 1,6
Gebietskörperschaften und Sozialversicherung .....	- 12,1	- 9,6	- 7,5	- 10,9	- 11,4	- 11,7	- 11,6	- 8,2
<b>Insgesamt</b> .....	<b>- 1,1</b>	<b>+ 0,2</b>	<b>+ 1,7</b>	<b>+ 1,6</b>	<b>+ 1,9</b>	<b>+ 0,7</b>	<b>- 0,4</b>	<b>- 1,3</b>

\*) In der gesetzlichen Kranken-, Renten- und/oder Arbeitslosenversicherung nach dem Arbeitsförderungs-gesetz pflichtversicherte Arbeiter, Angestellte und Auszubildende. - Ergebnisse zum Quartalsende (31.3./30.6./30.9./31.12.).

1) Systematik der Wirtschaftszweige, Fassung für die Berufszählung 1970.  
 2) Einschl. der Personen "Ohne Angabe" der Wirtschaftsabteilung.

Quelle: Bundesanstalt für Arbeit

# Fachserie 1: Bevölkerung und Erwerbstätigkeit

## Reihe 1: Gebiet und Bevölkerung

Die *vierteljährlichen* Berichte (z.T. mit langen Reihen) enthalten aktuelle Angaben über die Eheschließungen, Geborenen und Gestorbenen. Ferner werden die Wanderungen der Deutschen und Ausländer/-innen zwischen den Bundesländern und über die Grenzen des Bundesgebietes sowie fortgeschriebene Einwohnerzahlen (Bevölkerungsbilanz) nach Bundesländern dargestellt.

Im *jährlichen* Bericht (z.T. mit langen Reihen und kreisweiser Gliederung) werden detaillierte Ergebnisse über die Bevölkerungsentwicklung veröffentlicht. Nachgewiesen sind u.a. Grund- und Verhältniszahlen über Eheschließungen und Ehelösungen, Geburten, Gestorbene und Wanderungen. Dabei wird nach einer Vielzahl von Merkmalen, wie Geschlecht, Alter, Familienstand und Staatsangehörigkeit differenziert. Ehelösungen werden nach Art des Urteils, nach Scheidungsgründen, Ehedauer und Kinderzahl der Ehegatten aufgeschlüsselt. Die Gesamtwanderung ist nach Wanderungen über die Grenzen des Bundesgebietes und nach der Binnenwanderung untergliedert. Außerdem werden Modellrechnungen der Bevölkerung gebracht. Zu Vergleichszwecken enthält der Bericht bevölkerungsstatistische Zahlen für das *Ausland*. Nachgewiesen sind u. a. Grund- und Verhältniszahlen über Eheschließungen, Ehelösungen, Geborene und Gestorbene. Darüber hinaus ist auch die Entwicklung der Bevölkerung sowie ihre Zusammensetzung nach Alter und Familienstand dargestellt.

### 1.S.: Sonderbeiträge (unregelmäßige Folge)

Als 1.S.2 liegt die Allgemeine Sterbetafel für die Bundesrepublik Deutschland 1986/88 (Gebietsstand vor dem 3.10.1990) mit ausführlichen Erläuterungen der Berechnungsmethode und der Ergebnisse vor.

## Reihe 2: Ausländische Bevölkerung

Die Ausländer/-innen im Bundesgebiet werden *jährlich* nach Staatsangehörigkeit, Alter, Familienstand, Geschlecht und Aufenthaltsdauer nachgewiesen. Regional wird nach Bundesländern und z.T. nach kreisfreien Städten und Landkreisen differenziert. (Dieser Bericht ist bis einschl. 1994 unter dem Titel „Ausländer“ erschienen).

## Reihe 3: Haushalte und Familien

In *jährlicher* Folge bringt diese Reihe eine Fülle von Angaben aus dem Mikrozensus über Haushalte und Familien. Sie vermitteln - z.T. in länderweise Gliederung - wichtige Strukturzahlen über Größe und Zusammensetzung der Familien sowie über die soziale und wirtschaftliche Situation der Haushalte.

## Reihe 4: Erwerbstätigkeit

### 4.1: Struktur der Erwerbsbevölkerung

#### 4.1.1: Stand und Entwicklung der Erwerbstätigkeit

Diese *Jahresreihe* enthält Ergebnisse des Mikrozensus und informiert über nahezu alle wichtigen Aspekte des Erwerbslebens. Die Erwerbstätigen, Erwerbspersonen und Erwerbslosen werden u.a. in Bezug zur Bevölkerung gesetzt und nach persönlichen und wirtschaftlichen Merkmalen aufgegliedert. Regional wird z.T. nach Regierungsbezirken untergliedert.

#### 4.1.2: Beruf, Ausbildung und Arbeitsbedingungen der Erwerbstätigen

Diese Reihe erscheint in *zweijähriger* Folge und weist Ergebnisse vorwiegend aus dem variablen Teil des Mikrozensus nach. U.a. werden Ergebnisse über den Bildungs- und Ausbildungsabschluß der Bevölkerung, über die Zusammenhänge zwischen Erwerbstätigkeit und Ausbildung bzw. zwischen Beruf und Ausbildung sowie über Arbeitsbedingungen und Pendler gebracht.

### 4.2: Sozialversicherungspflichtig Beschäftigte

#### 4.2.1: Struktur der sozialversicherungspflichtig Beschäftigten

*Vierteljährlich* werden in dieser Reihe Ergebnisse über den bezeichneten Personenkreis in tiefer wirtschaftlicher und regionaler Gliederung (bis zur Ebene der Regierungsbezirke) veröffentlicht.

Zusätzlich erscheint *jährlich* - jeweils mit dem Stichtag 30. Juni - ein Bericht mit ausführlichen Ergebnissen zur Struktur dieser Personengruppe. Hierzu zählen insbesondere demographische und erwerbsstatistische Merkmale wie berufliche Tätigkeit, beruflicher Ausbildungsabschluß und Stellung im Beruf. Außerdem werden Kreisergebnisse dargestellt.

#### 4.2.2: Entgelte und Beschäftigungsdauer der sozialversicherungspflichtig Beschäftigten

In *jährlicher* Folge werden in dieser Reihe Ergebnisse über sozialversicherungspflichtig beschäftigten Arbeitnehmer nach dem Bruttoarbeitsentgelt, der Beschäftigungsdauer und weiteren demographischen und sozialen Merkmalen, wie z.B. Alter, Geschlecht, Wirtschaftszweig und Beruf dargestellt.

### 4.3: Erwerbstätigkeit und Arbeitsmarkt

In dieser Reihe werden *monatlich* die wichtigsten kurzfristigen Daten über Erwerbstätigkeit und Arbeitsmarkt dargestellt, wie z.B. die Anzahl der Er-

werbstätigen, die der Beschäftigten in ausgewählten Wirtschaftszweigen sowie der Arbeitslosen, offene Stellen und Kurzarbeiter.

## Sonderbeiträge

### 4.S.1: Berufstätigenerhebung vom 30. November 1990 in den neuen Ländern und Berlin-Ost - Methodik und Ergebnisse -

Diese Sonderveröffentlichung beinhaltet die Ergebnisse der ersten Totalerhebung auf dem Gebiet der fünf neuen Länder und des Ostteils von Berlin nach der Herstellung der Einheit Deutschlands. Vorgestellt werden zudem die zugrunde gelegten Methoden und Systematiken dieser Erhebung.

### 4.S.2: Erwerbstätigkeit in den neuen Ländern und Berlin-Ost Oktober 1991/Januar 1992

Diese Sonderveröffentlichung weist die Ergebnisse der durchgeführten Mikrozensus-Zusatzerhebungen aus und beleuchtet damit wie der jährlich für die gesamte Bundesrepublik erscheinende Band "Stand und Entwicklung der Erwerbstätigkeit" nahezu alle wichtigen Aspekte des Erwerbslebens.

## Ergebnisse von Einzelveröffentlichungen

### Wahlen zum Deutschen Bundestag

Heft 1: Ergebnisse und Vergleichszahlen früherer Bundestags-, Europa- und Landtagswahlen sowie Strukturdaten für die Bundestagswahlkreise; Heft 2: Vorläufige Ergebnisse nach Wahlkreisen; Heft 3: Endgültige Ergebnisse nach Wahlkreisen; Heft 4: Wahlbeteiligung und Stimmabgabe der Männer und Frauen nach dem Alter; Heft 5: Textliche Auswertung der Wahlergebnisse; Sonderheft: Die Wahlbewerber für die Wahl zum ... Deutschen Bundestag.

### Wahl der Abgeordneten des Europäischen Parlaments aus der Bundesrepublik Deutschland

Heft 1: Ergebnisse und Vergleichszahlen früherer Europa-, Bundestags- und Landtagswahlen sowie Strukturdaten für die kreisfreien Städte und Landkreise; Heft 2: Vorläufige Ergebnisse nach kreisfreien Städten und Landkreisen; Heft 3: Endgültige Ergebnisse nach kreisfreien Städten und Landkreisen; Heft 4: Wahlbeteiligung und Stimmabgabe der Männer und Frauen nach dem Alter; Heft 5: Textliche Auswertung der Wahlergebnisse; Sonderheft: Die Wahlbewerber für die Wahl zum Europäischen Parlament aus der Bundesrepublik Deutschland.

### Sonderhefte

#### 40 Jahre Wahlen in der Bundesrepublik Deutschland

Dieses Heft enthält die Ergebnisse der Bundestagswahlen seit 1949, der Landtagswahlen seit 1946 und der Europawahlen seit 1979 nach Ländern. Außerdem beinhaltet es Daten über Wahlbeteiligung und Stimmabgabe nach Alter und Geschlecht.

#### Wahlen 1990 in den neuen Ländern und Berlin-Ost

Dieses Heft enthält eine vergleichbare Darstellung der Ergebnisse der Volkskammerwahl, der Kommunalwahlen, der Landtagswahlen, der Wahl zum Gesamtberliner Abgeordnetenhaus und der Bundestagswahl nach Stadt- und Landkreisen und für Berlin-Ost nach Stadtbezirken.

#### Volkszählung vom 25. Mai 1987

Die Ergebnisse der Volks- und Berufszählung vom 25. Mai 1987 werden in mehreren thematisch gegliederten Heften veröffentlicht. Eine Titelliste steht auf Anforderung zur Verfügung.

## Klassifikationen

Klassifikation der Wirtschaftszweige mit Erläuterungen, Ausgabe 1993

Antliches Gemeindeverzeichnis für die Bundesrepublik Deutschland, Ausgabe 1987

Amtliche Schlüsselnummern und Bevölkerungsdaten der Gemeinden und Verwaltungsbezirke in der Bundesrepublik Deutschland

Staatsangehörigkeits- und Gebietsschlüssel - Alphabetisches und systematisches Verzeichnis -

Klassifizierung der Berufe (Systematisches und alphabetisches Verzeichnis der Berufsbenennungen)



STATISTISCHES BUNDESAMT  
GUSTAV-STRESEMANN-RING 11  
65189 WIESBADEN

Veröffentlichungen und Prospekte sind durch den Verlag METZLER-POESCHEL, Verlagsauslieferung Hermann Leins, Postfach 11 52, 72125 Kusterdingen, erhältlich.



# Amtliche Schlüsselnummern und Bevölkerungsdaten der Gemeinden und Verwaltungsbezirke in der Bundesrepublik Deutschland



Statistisches Bundesamt



In diesem Verzeichnis – Ausgabe 1995 – werden alle politisch selbständigen Gemeinden sowie kreisfreie Städte und Landkreise des Bundesgebietes mit deren Schlüsselnummer, Bevölkerung und Postleitzahl in systematischer und alphabetischer Ordnung zum Gebietsstand 31.12.1994 nachgewiesen. Der systematische Teil enthält zusätzlich Angaben über Fläche und Bevölkerungsdichte der Gemeinden, Kreise, Regierungsbezirke und Bundesländer.

Neben Karten über die Länder- und Regierungsbezirksgrenzen sowie über die Bevölkerungsdichte sind wichtige Strukturdaten für die Gemeinden, kreisfreie Städte, Landkreise und Gemeindeverbände enthalten. Ferner werden Gemeinden, kreisfreie Städte und Landkreise nach Größenklassen nachgewiesen.

873 Seiten, Format DIN A4, DM 42,30  
Bestell-Nr. 3400200-95700, ISBN 3-8246-0088-9

Erhältlich im Buchhandel oder direkt beim  
Verlag Metzler-Poeschel, Verlagsauslieferung H. Leins,  
Postfach 11 52, 72125 Kusterdingen,  
Telefon 0 70 71 / 93 53 50, Telefax 0 70 71 / 3 36 53.

Die amtlichen Schlüsselnummern können auch  
auf Diskette bezogen werden.

Folgende vier Diskettenpakete liegen vor:

- Jahresausgabe:  
Administrative Gebietseinheiten zum Gebietsstand 31.12.1994  
DM 400,- für die einfache Nutzung
  - Zusatzpaket zur Jahresausgabe:  
Nichtadministrative Gebietseinheiten zum Gebietsstand 31.12.1994  
DM 240,- für die einfache Nutzung
  - 2. Vierteljahresausgabe 1996:  
Administrative Gebietseinheiten, Gebietsstand 30.06.1996 mit fort-  
geschriebenen Daten zu Fläche und Bevölkerung nach dem Gebiets-  
stand 31.12.1994  
DM 400,- für die einfache Nutzung
  - Zusatzpaket zur 2. Vierteljahresausgabe 1996:  
Nichtadministrative Gebietseinheiten zum Gebietsstand 30.06.1996  
DM 240,- für die einfache Nutzung
- Jedes Diskettenpaket umfaßt 3 Disketten (3 1/2") im ASCII-Format.

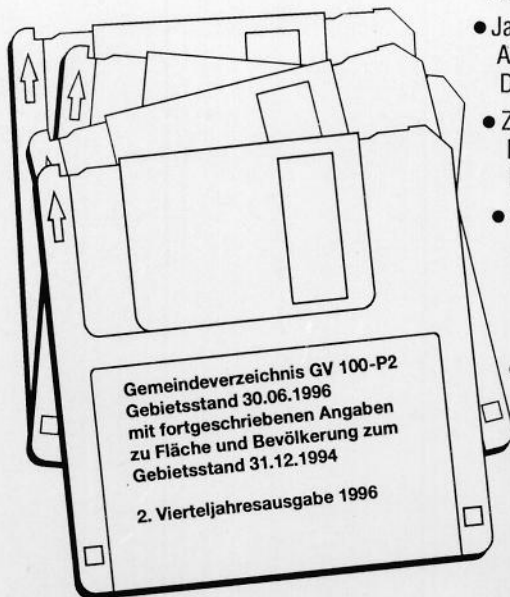

Erhältlich direkt beim  
Statistisches Bundesamt, ZB/PVM, 65180 Wiesbaden,  
Telefon 06 11 / 75-32 58 o. -34 53, Telefax 06 11 / 72 89 33.