

Statistisches Bundesamt

# Bevölkerung und Erwerbstätigkeit

Fachserie 1

Reihe 4.3

Erwerbstätigkeit und Arbeitsmarkt

**August 1995**



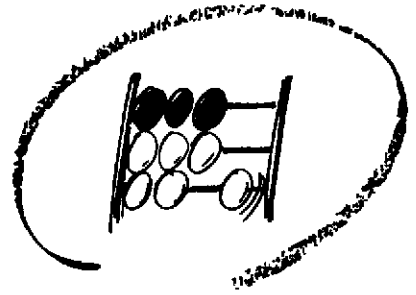

Statistisches Bundesamt

# Bevölkerung und Erwerbstätigkeit

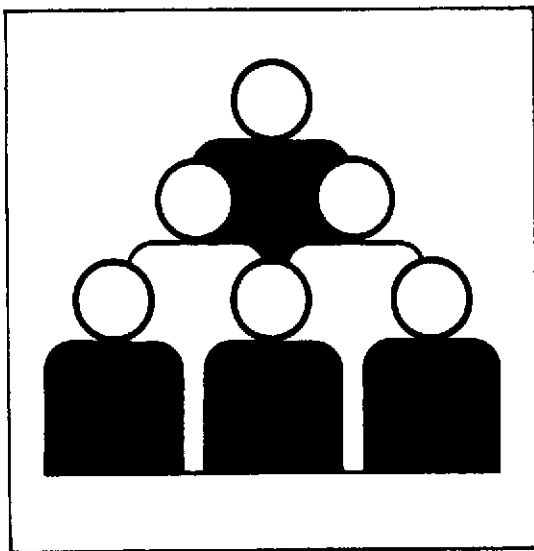

Fachserie 1

Reihe 4.3

Erwerbstätigkeit und Arbeitsmarkt

**August 1995**

*Statistisches Bundesamt  
Bibliothek + Dokumentation  
09-15823*

**METZLER  
POESCHEL**



Aktuelle Ergebnisse der monatlichen Erwerbstätigenrechnungen und der Statistik der Arbeitsvermittlung der Bundesanstalt für Arbeit werden über den automatischen Anrufbeantworter (Telefon 061 1/75-3268) durchgegeben.



Für Benutzer der amtlichen Statistik steht als Service-Einrichtung des Statistischen Bundesamtes das EDV-gestützte STATISTISCHE INFORMATIONSSYSTEM DES BUNDES (STATIS-BUND) zur Verfügung. Es enthält ausgewählte statistische Zeitreihen und bietet die Möglichkeit, eigene Auswertungen, Berechnungen und mathematisch-statistische Analysen durchzuführen. Alle Zeitreihen können auch auf Magnetband bezogen werden.

**Herausgeber:**

Statistisches Bundesamt, Wiesbaden, Gustav-Stresemann-Ring 11

**Postanschrift:**

Statistisches Bundesamt  
65180 Wiesbaden

**Verlag:**

Metzler-Poeschel, Stuttgart

**Verlagsauslieferung:**

Hermann Leins GmbH & Co. KG  
Postfach 11 52  
72125 Kusterdingen  
Telefon: 0 70 71/93 53 50  
Telex: 7 262 891 mepo d  
Telefax: 0 70 71/3 36 53

Erscheinungsfolge: monatlich

Erschienen im Oktober 1995

Preis: DM 4,30

Bestellnummer: 2010430 - 95108

© Statistisches Bundesamt, Wiesbaden 1995

Alle Rechte vorbehalten. Es ist insbesondere nicht gestattet, ohne ausdrückliche Genehmigung des Statistischen Bundesamtes diese Veröffentlichung oder Teile daraus für gewerbliche Zwecke zu übersetzen, zu vervielfältigen, auf Mikrofilm/-fiche zu verfilmen oder in elektronische Systeme einzuspeichern.

Umweltfreundliches Papier aus 100 % Altpapier

# Inhalt

	Seite
<b>Textteil</b>	
1 Methodische Erläuterungen .....	4
2 Definitionen .....	4
<b>Tabellenteil</b>	
<b>Monatszahlen</b>	
1 Entwicklung der Erwerbstätigkeit (Monatsdurchschnitte)	
Deutschland 1993 bis 1995 .....	5
Früheres Bundesgebiet/Neue Länder und Berlin-Ost 1993 bis 1995 .....	5
Früheres Bundesgebiet 1986 bis 1995 .....	6
2 Beschäftigte im Bergbau, Verarbeitenden Gewerbe und im Baugewerbe	
Früheres Bundesgebiet 1992 bis 1995 .....	7
Neue Länder und Berlin-Ost 1992 bis 1995 .....	8
3 Arbeitslose, Arbeitslosenquoten, offene Stellen und Kurzarbeiter	
Deutschland 1992 bis 1995 .....	9
Früheres Bundesgebiet 1992 bis 1995 .....	9
Neue Länder und Berlin-Ost 1992 bis 1995 .....	10
<b>Vierteljahreszahlen</b>	
4 Erwerbstätige Inländer nach Wirtschaftsbereichen, Arbeitslose und Erwerbspersonen sowie Nichterwerbspersonen und Bevölkerung in Deutschland 1993 bis 1995 .....	10
5 Sozialversicherungspflichtig beschäftigte Arbeitnehmer nach Wirtschaftsabteilungen	
Früheres Bundesgebiet 1993 und 1994 .....	11
Neue Länder und Berlin-Ost 1993 und 1994 .....	11

## Gebietsstand

Die Angaben für **Deutschland** beziehen sich auf die Bundesrepublik Deutschland nach dem Gebietsstand seit dem 3.10.1990.

Die Angaben für das **frühere Bundesgebiet** beziehen sich auf die Bundesrepublik Deutschland nach dem Gebietsstand bis zum 3.10.1990; sie schließen Berlin-West ein.

Die Angaben für die **neuen Länder und Berlin-Ost** beziehen sich auf die Länder Brandenburg, Mecklenburg-Vorpommern, Sachsen, Sachsen-Anhalt, Thüringen sowie auf Berlin-Ost.

## Zeichenerklärung

- / = keine Angaben, da Zahlenwert nicht sicher genug
- = nichts vorhanden
- ... = Angabe fällt später an

## Abkürzungen

- JD = Jahresdurchschnitt
- Vj = Vierteljahr

## 1 Methodische Erläuterungen

### Monatliche Erwerbstätigenrechnungen

Das Statistische Bundesamt publiziert regelmäßig für Zwecke der Arbeitsmarktbeobachtung monatliche, vierteljährliche, halbjährliche und jährliche Durchschnittsberechnungen zur Erwerbstätigkeit. Diese Berechnungen sind eng mit den Volkswirtschaftlichen Gesamtrechnungen verzahnt und fügen sich nahtlos in das System der Erwerbstätigenrechnungen ein. In der vorliegenden Veröffentlichung werden monatliche und vierteljährliche Ergebnisse dargestellt. Bei den Erwerbstätigenzahlen handelt es sich um Berechnungen auf der Grundlage aller verfügbarer erwerbsstatistischer Informationen. Dabei ist die überwiegende Zahl der Quellen nach dem Inlandskonzept (Arbeitsortkonzept) abgegrenzt. Die originär nach dem Inlandskonzept berechneten Erwerbstätigenzahlen wurden in dieser Zeitschrift für das frühere Bundesgebiet erstmals im September 1991 veröffentlicht. Seit Jahresbeginn 1995 können auch für die neuen Länder und Berlin-Ost sowie für Gesamtdeutschland nach dem Inlandskonzept abgegrenzte monatliche Erwerbstätigenzahlen bereitgestellt werden. Die gesamtdeutschen Monatszahlen sind in dieser Fachserie - ebenso wie die Vierteljahresergebnisse - zusätzlich in der Abgrenzung nach dem Inländerkonzept dargestellt. Beim Inländerkonzept (Wohnortkonzept) werden alle Erwerbstätigen erfaßt, die im Inland wohnen und einer Erwerbstätigkeit - gleichgültig ob im Inland oder Ausland - nachgehen. Beim Inlandskonzept werden dagegen alle Erwerbstätigen nachgewiesen, die im Inland arbeiten, unabhängig davon, ob sie ihren Wohnsitz im In- oder im Ausland haben. Inlands- und Inländerkonzept unterscheiden sich demnach durch die Berücksichtigung des Pendlersaldos.

Bis einschließlich 1994 wurden für das frühere Bundesgebiet auch nach dem Inländerkonzept abgegrenzte monatsdurchschnittliche Erwerbstätigenzahlen berechnet und veröffentlicht. Die statistische Erfassung der hierfür u.a. benötigten Pendlerzahlen zwischen dem früheren Bundesgebiet und den neuen Ländern und Berlin-Ost erwies sich in der Vergangenheit jedoch bereits als besonders schwierig und mußte durch umfangreiche Schätzungen ergänzt werden. Inzwischen ist - bedingt durch die immer stärker werdende wirtschaftliche Verflechtung der ehemals getrennten Teilgebiete - die für eine hinreichend zuverlässige Schätzung der innerdeutschen Pendlerströme erforderliche Datengrundlage nicht mehr gegeben, so daß auf eine getrennte Berechnung monatsdurchschnittlicher Erwerbstätigenzahlen nach dem Inländerkonzept für das frühere Bundesgebiet (ab 1995) und für die neuen Länder und Berlin-Ost verzichtet werden muß.

Bei den Monatsberechnungen ist zu beachten, daß der jeweils aktuellste Wert das Ergebnis einer ersten Schätzung ist, die sich auf die Ergebnisse der sehr kurzfristig vorliegenden Statistik der Beitragszahler nach dem Arbeitsförderungsgesetz (AFG-Beitragszahler), auf neueste Arbeitsmarktdaten sowie auf mathematische Prognoseverfahren stützt. Die zeitlich davorliegenden Werte beruhen auf den Ergebnissen der zumeist monatlich vorliegenden Wirtschaftsbereichsstatistiken, den Ergebnissen der Beschäftigtenstatistik, des Mikrozensus und weiteren statistischen Quellen (u.a. jährliche Personalstandstatistik). Wie bei den Vierteljahresergebnissen ist es auch bei den Monatszahlen erforderlich, die erst später anfallenden Ergebnisse von vierteljährlichen und längerfristigen Erhebungen in die Berechnungen einzuarbeiten. Nach den bisherigen Erfahrungen für das frühere Bundesgebiet waren die Korrekturen der dargestellten Entwicklung aber zumeist relativ gering. Bei den Ergebnissen für die neuen Länder und Berlin-Ost können dagegen aufgrund der größeren Unzulänglichkeiten der verwendeten Ausgangsstatistiken bei späteren Berechnungen noch stärkere Korrekturen auftreten. Für die Berechnung der saisonbereinigten Zahlen verwendet das Statistische Bundesamt in dieser Fachserie in Abstimmung mit der Bundesanstalt für Arbeit und der Deutschen Bundesbank des "Census-X-11-Verfahren".

Weitere methodische Erläuterungen zur Berechnung von durchschnittlichen Erwerbstätigenzahlen können den Beiträgen

"Grundzüge der Schätzung monatlicher Erwerbstätigenzahlen" in WiSta 8/1986 und "Erwerbstätige 1970 bis 1989" in WiSta 4/1990 entnommen werden.

### Monatzzahlen für Beschäftigte im Produzierenden Gewerbe

In der vorliegenden Veröffentlichung werden die Monatszahlen für Beschäftigte in den Betrieben der Bereiche Bergbau, Verarbeitendes Gewerbe und Baugewerbe nachgewiesen. Diese Ergebnisse basieren auf Meldungen der Betriebe von Unternehmen des Produzierenden Gewerbes mit 20 und mehr Beschäftigten einschl. Handwerk. Die Ergebnisse der Monatsberichte im Bergbau, Verarbeitenden Gewerbe und Baugewerbe werden nach der "Systematik der Wirtschaftszweige, Ausgabe 1979, Fassung für die Statistik im Produzierenden Gewerbe (SYPRO)" dargestellt.

Weitere Ergebnisse und Erläuterungen können den Veröffentlichungsreihen der Fachserie 4, Reihe 4 "Bergbau und Verarbeitendes Gewerbe" und Reihe 5 "Baugewerbe" entnommen werden.

## 2 Definitionen

**Erwerbspersonen** sind alle Personen mit Wohnsitz im Bundesgebiet (Inländerkonzept), die eine unmittelbar oder mittelbar auf Erwerb gerichtete Tätigkeit ausüben oder suchen, unabhängig von der Bedeutung des Ertrages dieser Tätigkeit für ihren Lebensunterhalt und ohne Rücksicht auf die von ihnen tatsächlich geleistete oder vertraglich vereinbarte Arbeitszeit. Die Erwerbspersonen setzen sich zusammen aus den Erwerbstätigen und den Arbeitslosen.

**Erwerbstätige** sind alle Personen, die in einem Arbeitsverhältnis stehen (Beamte einschl. Soldaten, Angestellte, Arbeiter und Auszubildende), als Selbständige ein Gewerbe bzw. eine Landwirtschaft betreiben, einen freien Beruf ausüben oder als mithelfende Familienangehörige tätig sind. Der zeitliche Umfang der Tätigkeit spielt für die Zuordnung keine Rolle.

**Beschäftigte im Bergbau, Verarbeitenden Gewerbe und Baugewerbe:** Tätige Inhaber und alle in einem arbeitsrechtlichen Verhältnis stehenden Betriebsangehörigen (Angestellte, Arbeiter, Auszubildende) einschl. mithelfender Familienangehöriger, soweit sie mindestens ein Drittel der üblichen Arbeitszeit im Betrieb tätig sind, aber ohne Heimarbeiter.

**Sozialversicherungspflichtig beschäftigte Arbeitnehmer:** Arbeiter, Angestellte und Personen in beruflicher Ausbildung, die in der gesetzlichen Rentenversicherung, Krankenversicherung und/oder Arbeitslosenversicherung nach dem Arbeitsförderungsgesetz pflichtversichert sind oder für die Beitragsanteile zur gesetzlichen Rentenversicherung gezahlt werden (in der Regel fast 80 % aller Erwerbstätigen). Unberücksichtigt bleiben Beamte, Selbständige, mithelfende Familienangehörige sowie alle geringfügig beschäftigten Arbeitnehmer. Weitere Ergebnisse und Erläuterungen können der Fachserie 1, Reihe 4 2 1 "Struktur der Arbeitnehmer" entnommen werden.

**Arbeitslose, offene Stellen:** Personen ohne Arbeitsverhältnis (abgesehen von einer geringfügigen Beschäftigung), die sich als Arbeitsuchende beim Arbeitsamt gemeldet haben, die eine Beschäftigung von mindestens 18 Stunden für mehr als 3 Monate suchen, für eine Arbeitsaufnahme sofort zur Verfügung stehen, nicht arbeitsunfähig erkrankt sind und das 65. Lebensjahr noch nicht vollendet haben. Offene Stellen sind Arbeitsplätze, die dem Arbeitsamt von den Betrieben zur Besetzung gemeldet werden.

**Kurzarbeiter:** Personen, die im Abrechnungszeitraum, in dem der Stichtag fällt, Anspruch auf Kurzarbeitergeld hatten.

**Monatszahlen  
1 Entwicklung der Erwerbstätigkeit (Monatsdurchschnitte)  
Deutschland\*)**

Jahr Monat	Erwerbstätige Inländer <sup>1)</sup>				Erwerbstätige im Inland <sup>1)</sup>			
	Ursprungswerte		saisonbereinigte Werte <sup>2)</sup>		Ursprungswerte		saisonbereinigte Werte <sup>2)</sup>	
	insgesamt	Veränderung gegenüber Vorjahremonat	insgesamt	Veränderung gegenüber Vormonat	insgesamt	Veränderung gegenüber Vorjahremonat	insgesamt	Veränderung gegenüber Vormonat
	1 000	%	1 000	%	1 000	%	1 000	%
1993 Juni	35 213	/	35 231	/	35 233	/	35 230	/
Juli	35 084	/	35 191	- 40	35 101	/	35 189	- 41
August	35 135	/	35 148	- 43	35 143	/	35 141	- 48
September	35 450	/	35 108	- 40	35 455	/	35 103	- 38
Oktober	35 351	/	35 057	- 51	35 352	/	35 053	- 50
November	35 228	/	35 021	- 36	35 227	/	35 020	- 33
Dezember	35 096	/	34 988	- 23	35 096	/	34 997	- 23
1994 Januar	34 739	/	34 973	- 16	34 715	/	34 989	- 28
Februar	34 751	/	34 960	- 13	34 723	/	34 955	- 14
März	34 778	/	34 938	- 22	34 758	/	34 937	- 18
April	34 807	/	34 929	- 9	34 801	/	34 929	- 8
Mai	34 844	/	34 937	+ 8	34 853	/	34 938	+ 9
Juni	34 923	- 290	34 939	+ 2	34 944	- 289	34 938	-
Juli	34 828	- 256	34 932	- 7	34 847	- 254	34 933	- 5
August	34 944	- 191	34 955	+ 23	34 963	- 180	34 961	+ 28
September	35 312	- 138	34 966	+ 11	35 334	- 121	34 978	+ 17
Oktober	35 270	- 81	34 973	+ 7	35 289	- 83	34 987	+ 9
November	35 185	- 43	34 977	+ 4	35 199	- 28	34 991	+ 4
Dezember	35 055	- 41	34 944	- 33	35 058	- 38	34 954	- 37
1995 Januar	34 660	- 79	34 902	- 42	34 658	- 57	34 920	- 34
Februar	34 673	- 78	34 885	- 17	34 670	- 53	34 905	- 15
März	34 710	- 68	34 875	- 10	34 709	- 49	34 894	- 11
April	34 760	- 47	34 894	+ 9	34 773	- 28	34 903	+ 9
Mai	34 793	- 51	34 882	- 2	34 824	- 29	34 905	+ 2
Juni <sup>3)</sup>	34 856	- 67	34 871	- 11	34 914	- 30	34 906	+ 1

**Früheres Bundesgebiet/Neue Länder und Berlin-Ost\*)**

Jahr Monat	Erwerbstätige im Inland <sup>1)</sup>								
	früheres Bundesgebiet				neue Länder und Berlin-Ost				
	Ursprungswerte		saisonbereinigte Werte <sup>2)</sup>		Ursprungswerte		saisonbereinigte Werte <sup>2)</sup>		
	insgesamt	Veränderung gegenüber Vorjahremonat	insgesamt	Veränderung gegenüber Vormonat	insgesamt	Veränderung gegenüber Vorjahremonat	insgesamt	Veränderung gegenüber Vormonat	
1 000	%	1 000	%	1 000	%	1 000	%		
1993 Juni	29 039	- 459	- 1,6	29 031	- 25	6 194	/	6 199	/
Juli	28 905	- 488	- 1,7	28 993	- 38	6 196	/	6 196	- 3
August	28 929	- 513	- 1,7	28 946	- 47	6 214	/	6 195	- 1
September	29 196	- 532	- 1,8	28 905	- 41	6 259	/	6 198	+ 3
Oktober	29 091	- 542	- 1,8	28 851	- 54	6 281	/	6 202	+ 4
November	28 968	- 535	- 1,8	28 814	- 37	6 259	/	6 206	+ 4
Dezember	28 839	- 522	- 1,8	28 778	- 36	6 257	/	6 219	+ 13
1994 Januar	28 548	- 484	- 1,7	28 753	- 25	6 167	/	6 216	- 3
Februar	28 553	- 456	- 1,6	28 731	- 22	6 170	/	6 224	+ 8
März	28 582	- 455	- 1,6	28 705	- 26	6 176	/	6 232	+ 8
April	28 603	- 421	- 1,5	28 686	- 19	6 198	/	6 243	+ 11
Mai	28 617	- 374	- 1,3	28 677	- 9	6 236	/	6 261	+ 18
Juni	28 667	- 372	- 1,3	28 656	- 21	6 277	+ 83	6 282	+ 21
Juli	28 539	- 366	- 1,3	28 624	- 32	6 308	+ 112	6 309	+ 27
August	28 597	- 332	- 1,1	28 616	- 8	6 366	+ 152	6 345	+ 36
September	28 895	- 301	- 1,0	28 606	- 10	6 439	+ 180	6 372	+ 27
Oktober	28 849	- 242	- 0,8	28 608	+ 2	6 440	+ 179	6 379	+ 7
November	28 765	- 203	- 0,7	28 611	+ 3	6 434	+ 175	6 390	+ 1
Dezember	28 633	- 206	- 0,7	28 569	- 42	6 425	+ 168	6 385	+ 5
1995 Januar	28 323	- 225	- 0,8	28 532	- 37	6 335	+ 168	6 388	+ 3
Februar	28 331	- 222	- 0,8	28 510	- 22	6 339	+ 169	6 395	+ 7
März	28 357	- 225	- 0,8	28 484	- 26	6 352	+ 176	6 410	+ 15
April	28 398	- 205	- 0,7	28 481	- 3	6 375	+ 177	6 422	+ 12
Mai	28 420	- 197	- 0,7	28 475	- 6	6 404	+ 168	6 430	+ 8
Juni <sup>3)</sup>	28 475	- 192	- 0,7	28 462	- 13	6 439	+ 162	6 444	+ 14

\*) Bei den für Deutschland ab Juni 1993 berechneten Monatergebnissen können aufgrund der im Vergleich zum früheren Bundesgebiet ungenügenderen Datenlage in den neuen Ländern bei späteren Berechnungen noch stärkere Korrekturen auftreten

1) Die Erwerbstätigenangaben nach dem Inländer- und dem Inlandskonzept unterscheiden sich durch den Saldo der Ein- und Auspendler. Eine getrennte Berechnung der Erwerbstätigenzahlen für das Bundesgebiet und die neuen Länder (einschl. Berlin-Ost) nach dem Inländerkonzept ist nicht (mehr) möglich, da die erforderliche Datengrundlage für eine hin-

reichend zuverlässige Schätzung der innerdeutschen Pendlerströme inzwischen nicht (mehr) vorhanden ist (siehe auch die methodischen Erläuterungen auf Seite 4).

2) Neue X-11-Verfahren, Optionssteuerung gemäß Abprache mit der Deutschen Bundesbank

3) Aufgrund unzureichend verfügbarer erwerbstätiger Ausgangsdaten können Erwerbstätigenzahlen für den Berichtsmonat Juli 1995 in dieser Ausgabe noch nicht veröffentlicht werden

**Monatszahlen**  
**1 Entwicklung der Erwerbstätigkeit (Monatdurchschnitte)**  
 Früheres Bundesgebiet (Lange Reihe)

Jahr Monat	Erwerbstätige im Inland <sup>1)</sup>				Jahr Monat	Erwerbstätige im Inland <sup>1)</sup>			
	Ursprungswerte		saisonbereinigte Werte <sup>2)</sup>			Ursprungswerte		saisonbereinigte Werte <sup>2)</sup>	
	insgesamt	Veränderung gegenüber Vorjahremonat	insgesamt	Veränderung gegenüber Vormonat		insgesamt	Veränderung gegenüber Vorjahremonat	insgesamt	Veränderung gegenüber Vormonat
	1 000	%	1 000			1 000	%	1 000	
1986 Jan	26 419	+ 321 + 1,2	26 700	+ 57	1991 Jan ...	26 753	+ 857 + 3,1	28 945	+ 71
Febr	26 419	+ 339 + 1,3	26 711	+ 11	Febr	26 807	+ 815 + 2,9	28 995	+ 50
März	26 458	+ 327 + 1,3	26 730	+ 19	März	26 903	+ 779 + 2,8	29 041	+ 46
April	26 646	+ 357 + 1,4	26 773	+ 43	April ....	29 056	+ 781 + 2,8	29 139	+ 98
Mai ...	26 792	+ 381 + 1,4	26 813	+ 40	Mal	29 106	+ 768 + 2,7	29 153	+ 14
Juni	26 848	+ 387 + 1,5	26 837	+ 24	Juni . . .	29 165	+ 752 + 2,6	29 155	+ 2
Juli	26 805	+ 396 + 1,5	26 869	+ 32	Juli . . .	29 107	+ 694 + 2,4	29 200	+ 45
Aug	26 931	+ 372 + 1,4	26 903	+ 34	Aug	29 194	+ 620 + 2,2	29 204	+ 4
Sept	27 312	+ 402 + 1,5	26 961	+ 58	Sept	29 575	+ 675 + 2,3	29 292	+ 88
Okt	27 321	+ 379 + 1,4	26 980	+ 19	Okt	29 587	+ 635 + 2,2	29 334	+ 42
Nov	27 246	+ 383 + 1,4	27 019	+ 39	Nov	29 540	+ 576 + 2,0	29 384	+ 50
Dez	27 075	+ 360 + 1,3	27 017	- 2	Dez	29 475	+ 568 + 2,0	29 432	+ 48
1987 Jan	26 702	+ 283 + 1,1	26 972	- 45	1992 Jan	29 301	+ 548 + 1,9	29 492	+ 60
Febr.	26 693	+ 274 + 1,0	26 963	- 9	Febr	29 335	+ 528 + 1,8	29 515	+ 23
März	26 747	+ 289 + 1,1	26 998	+ 35	März	29 399	+ 496 + 1,7	29 524	+ 9
April	26 907	+ 261 + 1,0	27 022	+ 24	April	29 434	+ 378 + 1,3	29 519	- 5
Mai	27 019	+ 227 + 0,8	27 036	+ 14	Ma	29 433	+ 327 + 1,1	29 494	- 25
Juni	27 088	+ 220 + 0,8	27 047	+ 11	Juni	29 498	+ 333 + 1,1	29 491	- 3
Juli	26 996	+ 191 + 0,7	27 062	+ 15	Juli	29 393	+ 286 + 1,0	29 486	- 5
Aug	27 104	+ 173 + 0,6	27 081	+ 19	Aug	29 442	+ 248 + 0,8	29 457	- 29
Sept.	27 416	+ 104 + 0,4	27 088	+ 7	Sept	29 728	+ 153 + 0,5	29 436	- 21
Okt	27 422	+ 101 + 0,4	27 108	+ 20	Okt	29 633	+ 46 + 0,2	29 387	- 49
Nov	27 343	+ 97 + 0,4	27 139	+ 31	Nov	29 503	- 37 - 0,1	29 348	- 39
Dez	27 183	+ 108 + 0,4	27 141	+ 2	Dez	29 361	- 114 - 0,4	29 305	- 43
1988 Jan	26 890	+ 188 + 0,7	27 142	+ 1	1993 Jan	29 032	- 269 - 0,9	29 231	- 74
Febr.	26 916	+ 223 + 0,8	26 163	+ 21	Febr	29 009	- 326 - 1,1	29 187	- 44
März	26 972	+ 225 + 0,8	27 190	+ 27	März	29 037	- 362 - 1,2	29 157	- 30
April	27 089	+ 182 + 0,7	27 189	- 1	April	29 024	- 410 - 1,4	29 108	- 49
Ma	27 203	+ 184 + 0,7	27 219	+ 30	Ma	28 991	- 442 - 1,5	29 056	- 52
Juni	27 278	+ 210 + 0,8	27 251	+ 32	Juni	29 039	- 459 - 1,6	29 031	- 25
Juli	27 201	+ 205 + 0,8	27 271	+ 20	Juli	28 905	- 488 - 1,7	28 993	- 38
Aug	27 296	+ 192 + 0,7	27 283	+ 12	Aug	28 929	- 513 - 1,7	28 946	- 47
Sept	27 646	+ 230 + 0,8	27 342	+ 59	Sept	29 196	- 532 - 1,8	28 905	- 41
Okt	27 646	+ 224 + 0,8	27 356	+ 14	Okt	29 091	- 542 - 1,8	28 851	- 54
Nov	27 561	+ 218 + 0,8	27 380	+ 14	Nov	28 968	- 535 - 1,8	28 814	- 37
Dez	27 434	+ 251 + 0,9	27 403	+ 23	Dez	28 839	- 522 - 1,8	28 778	- 36
1989 Jan	27 246	+ 356 + 1,3	27 474	+ 71	1994 Jan	28 548	- 484 - 1,7	28 753	- 25
Febr	27 309	+ 393 + 1,5	27 533	+ 59	Febr	28 553	- 456 - 1,6	28 731	- 22
März	27 396	+ 424 + 1,6	27 581	+ 48	März	28 582	- 455 - 1,6	28 705	- 26
April	27 489	+ 400 + 1,5	27 577	- 4	April	28 603	- 421 - 1,5	28 686	- 19
Ma	27 555	+ 352 + 1,3	27 576	- 1	Ma	28 617	- 374 - 1,3	28 677	- 9
Juni	27 681	+ 403 + 1,5	27 656	+ 80	Juni	28 667	- 372 - 1,3	28 656	- 21
Juli	27 581	+ 380 + 1,4	27 659	+ 3	Juli	28 539	- 366 - 1,3	28 624	- 32
Aug	27 711	+ 415 + 1,5	27 705	+ 46	Aug	28 597	- 332 - 1,1	28 616	- 8
Sept	28 003	+ 357 + 1,3	27 722	+ 17	Sept	28 895	- 301 - 1,0	28 606	- 10
Okt	27 990	+ 344 + 1,2	27 719	- 3	Okt	28 849	- 242 - 0,8	28 608	+ 2
Nov	27 977	+ 416 + 1,5	27 810	+ 91	Nov	28 765	- 203 - 0,7	28 611	+ 3
Dez	27 958	+ 524 + 1,9	27 931	+ 121	Dez	28 633	- 206 - 0,7	28 569	- 42
1990 Jan	27 896	+ 650 + 2,4	28 100	+ 169	1995 Jan	28 323	- 225 - 0,8	28 532	- 37
Febr	27 992	+ 683 + 2,5	28 197	+ 97	Febr	28 331	- 222 - 0,8	28 510	- 22
März	28 124	+ 728 + 2,7	28 283	+ 86	März	28 357	- 225 - 0,8	28 484	- 26
April	28 275	+ 786 + 2,9	28 358	+ 75	April	28 398	- 205 - 0,7	28 481	- 3
Ma	28 338	+ 783 + 2,8	28 368	+ 10	Ma	28 420	- 197 - 0,7	28 475	- 6
Juni	28 413	+ 732 + 2,6	28 395	+ 27	Juni <sup>3)</sup>	28 475	- 192 - 0,7	28 462	- 13
Juli	28 413	+ 832 + 3,0	28 501	+ 106					
Aug	28 574	+ 863 + 3,1	28 578	+ 77					
Sept.	28 900	+ 897 + 3,2	28 622	+ 44					
Okt	28 952	+ 962 + 3,4	28 890	+ 68					
Nov	28 964	+ 987 + 3,5	28 805	+ 115					
Dez	28 907	+ 949 + 3,4	28 874	+ 69					

1) Die Erwerbstätigenangaben nach dem Inländer- und dem Inlandkonzept unterscheiden sich durch den Saldo der Ein- und Auspendler. Eine getrennte Berechnung der Erwerbstätigenzahlen für das frühere Bundesgebiet und die neuen Länder (einschl. Berlin-Ost) nach dem Inländerkonzept ist nicht (mehr) möglich, da die erforderliche Datengrundlage für eine hinreichend zuverlässige Schätzung der innerdeutschen Pendlerströme inzwischen nicht (mehr) vorhanden ist (siehe auch die methodischen Erläuterungen auf Seite 4)

2) Census X-11-Verfahren, Optionsteuerung gemäß Abprache mit der Deutschen Bundesbank.

3) Aufgrund unzureichend verfügbarer erwerbstätigsteher Ausgangsdaten können Erwerbstätigenzahlen für den Berichtsmonat Juli 1995 in dieser Ausgabe noch nicht veröffentlicht werden



**Monatszahlen**  
**2 Beschäftigte im Bergbau, Verarbeitenden Gewerbe und im Baugewerbe\*)**  
 Früheres Bundesgebiet

Jahr Monat	Insgesamt	Bergbau	Verarbeitendes Gewerbe					
			zusammen	darunter				
				Eisenschaffende Industrie	Maschinenbau	Straßenfahr- zeugbau, Rep von Kraftfahrzeugen u.w.	Elektrotechnik, Reparatur von Haushaltsgeräten	Feinmechanik, Optik, Herstellun von Uhren
			Anzahl					
1992 JD	8 650 563	155 388	7 177 189	161 454	1 043 569	878 329	1 015 052	143 103
1993 JD	8 136 121	144 823	6 660 539	144 811	959 486	800 945	944 584	132 144
1994 JD	7 712 380	136 783	6 231 478	126 059	879 754	747 498	873 942	123 349
1994 Juli	7 717 145	136 409	6 224 841	126 295	874 854	746 363	870 323	123 008
August	7 751 957	138 580	6 238 741	124 587	877 472	746 777	873 516	123 466
September	7 744 474	135 689	6 227 956	125 024	876 629	747 935	868 761	123 318
Oktober ..	7 701 597	134 552	6 190 944	123 754	870 909	745 892	864 837	122 702
November	7 681 019	133 887	6 177 597	121 103	869 168	746 301	862 628	122 471
Dezember	7 619 964	132 737	6 134 569	120 658	865 228	740 441	854 420	122 145
1995 Januar ..	...	...	...	...	...	...	...	...
Februar	...	...	...	...	...	...	...	...
März	...	...	...	...	...	...	...	...
April	...	...	...	...	...	...	...	...
Mai	...	...	...	...	...	...	...	...
Juni	...	...	...	...	...	...	...	...
Juli	...	...	...	...	...	...	...	...
Veränderung gegenüber dem Vorjahr in %								
1992 JD	- 1,8	- 5,8	- 2,3	- 5,4	- 3,5	- 2,4	- 2,7	- 1,6
1993 JD	- 5,9	- 6,8	- 7,2	- 10,2	- 8,1	- 8,8	- 6,9	- 7,7
1994 JD	- 5,2	- 5,6	- 6,4	- 13,0	- 8,3	- 6,7	- 7,5	- 6,7
1994 Juli	- 5,0	- 5,6	- 8,2	- 12,1	- 8,1	- 6,2	- 7,3	- 6,4
August	- 4,6	- 5,1	- 5,8	- 12,1	- 7,6	- 5,6	- 6,9	- 6,1
September	- 4,4	- 5,5	- 5,6	- 11,5	- 7,3	- 5,3	- 6,9	- 5,8
Oktober ..	- 4,1	- 5,4	- 5,2	- 9,9	- 6,7	- 4,7	- 6,2	- 5,1
November	- 3,8	- 5,3	- 4,9	- 10,9	- 6,2	- 3,9	- 6,0	- 4,8
Dezember	- 3,6	- 5,5	- 4,7	- 10,4	- 5,7	- 3,7	- 6,0	- 3,9
1995 Januar ..	...	...	...	...	...	...	...	...
Februar	...	...	...	...	...	...	...	...
März	...	...	...	...	...	...	...	...
April	...	...	...	...	...	...	...	...
Mai	...	...	...	...	...	...	...	...
Juni	...	...	...	...	...	...	...	...
Juli	...	...	...	...	...	...	...	...

Jahr Monat	Verarbeitendes Gewerbe						Bauhaupt- gewerbe	Ausbau- gewerbe
	darunter							
	Herstellung von Eisen-, Blech- und Metallwaren	Chemische Industrie	Holz- verarbeitung	Papier- und Pappe- verarbeitung, Druckerei, Vervielfältigung	Textil- u Bekleidungs- gewerbe	Ernährungs- gewerbe, Tabak- verarbeitung		
Anzahl								
1992 JD	345 381	585 386	217 784	307 416	336 637	506 275	1 076 247	241 739
1993 JD	318 927	557 221	209 494	292 878	296 128	489 565	1 080 333	250 426
1994 JD	298 559	530 572	204 459	278 822	263 999	475 017	1 088 352	255 767
1994 Juli	298 286	529 184	203 512	278 687	262 587	479 198	1 102 594	253 301
August	299 393	531 180	204 714	278 964	261 669	482 830	1 116 525	259 111
September	299 702	530 671	205 073	278 186	259 761	481 818	1 119 306	261 520
Oktober ..	298 434	524 804	204 338	276 190	256 192	478 413	1 110 048	266 053
November	299 268	523 712	204 560	275 211	254 624	475 893	1 103 992	265 543
Dezember	297 774	522 668	203 478	274 759	252 522	469 151	1 089 796	262 860
1995 Januar ..	...	...	...	...	...	...	1 040 203	257 211
Februar ..	...	...	...	...	...	...	1 025 445	254 089
März	...	...	...	...	...	...	1 041 220	254 380
April	...	...	...	...	...	...	1 049 255	254 189
Mai	...	...	...	...	...	...	1 052 042	255 133
Juni	...	...	...	...	...	...	1 050 350	256 236
Juli	...	...	...	...	...	...	1 049 532	256 671
Veränderung gegenüber dem Vorjahr in %								
1992 JD	+ 0,2	- 1,4	+ 1,0	+ 0,0	- 7,7	- 0,6	+ 1,4	+ 5,1
1993 JD	- 7,7	- 4,8	- 3,8	- 4,7	- 12,0	- 3,3	+ 0,4	+ 3,6
1994 JD	- 6,4	- 4,8	- 2,4	- 4,8	- 10,8	- 3,0	+ 0,7	+ 2,1
1994 Juli	- 6,3	- 4,7	- 2,3	- 4,8	- 10,6	- 2,8	+ 0,7	+ 1,9
August	- 5,7	- 4,4	- 2,0	- 4,7	- 10,0	- 2,7	+ 1,1	+ 1,9
September	- 5,1	- 4,3	- 2,0	- 4,3	- 9,9	- 2,6	+ 1,1	+ 2,0
Oktober ..	- 4,8	- 4,5	- 2,1	- 4,3	- 10,0	- 2,6	+ 1,0	+ 1,9
November	- 4,1	- 4,4	- 2,0	- 4,3	- 10,2	- 2,5	+ 1,2	+ 2,4
Dezember	- 3,8	- 4,3	- 2,1	- 4,1	- 10,4	- 2,7	+ 1,4	+ 2,7
1995 Januar ..	...	...	...	...	...	...	+ 0,7	+ 3,0
Februar	...	...	...	...	...	...	+ 0,2	+ 2,5
März	...	...	...	...	...	...	- 3,3	+ 2,1
April	...	...	...	...	...	...	- 3,6	+ 1,3
Mai	...	...	...	...	...	...	- 4,0	+ 1,6
Juni	...	...	...	...	...	...	- 4,4	+ 1,8
Juli	...	...	...	...	...	...	- 4,8	+ 1,3

\*) Meldungen der Betriebe von Unternehmen mit im allgemeinen 20 Beschäftigten und mehr einsech. Handwerk, im Bauhauptgewerbe alle Betriebe. - Systematik der Wirtschaftszweige, Ausgabe 1979, Fassung für die Statistik im Produzierenden Gewerbe (SYPRO)

**Monatszahlen**  
**2 Beschäftigte im Bergbau, Verarbeitenden Gewerbe und im Baugewerbe\*)**  
**Neue Länder und Berlin-Ost**

Jahr Monat	Insgesamt	Bergbau	Verarbeitendes Gewerbe					
			zusammen	darunter				
				Eisenschaffende Industrie	Maschinenbau	Straßenfahr- zeugbau, Rep von Kraftfahrzeugen u.w.	Elektrotechnik, Reparatur von Haushaltsgeräten	Feinmechanik, Optik, Herstellun von Uhren
Anzahl								
1992 JD	1 349 102	79 545	862 967	24 521	161 580	40 528	98 028	17 480
1993 JD	1 197 705	51 311	684 775	14 004	107 555	38 328	75 949	13 272
1994 JD	1 210 410	37 018	634 136	10 046	86 991	36 546	74 405	11 862
1994 Juli	1 220 985	36 985	635 502	9 807	85 602	36 248	74 500	11 865
August	1 233 028	37 018	634 709	9 878	85 482	36 316	74 491	11 881
September	1 236 348	36 406	634 131	9 885	85 311	36 958	74 246	11 962
Oktober	1 254 812	35 732	629 899	9 847	84 179	36 761	73 316	11 875
November	1 234 250	35 455	628 842	9 906	83 663	36 820	73 401	11 821
Dezember	1 221 166	34 094	623 449	9 742	82 498	36 544	73 006	11 659
1995 Januar	...	...	...	...	...	...	...	...
Februar	...	...	...	...	...	...	...	...
März	...	...	...	...	...	...	...	...
April	...	...	...	...	...	...	...	...
Mai	...	...	...	...	...	...	...	...
Juni	...	...	...	...	...	...	...	...
Juli	...	...	...	...	...	...	...	...
Veränderung gegenüber dem Vorjahr in %								
1992 JD	- 37,3	- 34,1	- 47,3	- 52,1	- 48,1	- 49,9	- 54,8	- 61,2
1993 JD	- 11,2	- 35,5	- 20,6	- 42,9	- 33,4	- 5,4	- 20,9	- 24,0
1994 JD	+ 1,1	- 27,9	- 7,4	- 26,3	- 19,1	- 4,6	- 2,0	- 10,6
1994 Juli	+ 2,0	- 22,7	- 7,0	- 28,5	- 19,5	- 5,0	- 2,1	- 9,5
August	+ 2,7	- 20,6	- 6,8	- 28,9	- 18,7	- 5,3	- 1,8	- 7,3
September	+ 3,2	- 20,2	- 5,9	- 26,2	- 17,9	- 3,3	- 1,2	- 6,5
Oktober	+ 3,3	- 20,6	- 5,0	- 24,3	- 14,7	- 3,8	- 1,9	- 8,8
November	+ 3,7	- 20,1	- 4,7	- 23,8	- 15,3	- 2,8	- 1,9	- 8,3
Dezember	+ 3,6	- 20,9	- 4,4	- 22,3	- 14,8	- 2,9	- 3,0	- 9,0
1995 Januar	...	...	...	...	...	...	...	...
Februar	...	...	...	...	...	...	...	...
März	...	...	...	...	...	...	...	...
April	...	...	...	...	...	...	...	...
Mai	...	...	...	...	...	...	...	...
Juni	...	...	...	...	...	...	...	...
Juli	...	...	...	...	...	...	...	...

Jahr Monat	Verarbeitendes Gewerbe						Bauhaupt- gewerbe	Ausbau- gewerbe
	darunter							
	Herstellung von Eisen-, Blech- und Metallwaren	Chemische Industrie	Holz- verarbeitung	Papier- und Pappe- verarbeitung, Druckerei, Vervielfältigung	Textil- u Bekleidungs- gewerbe	Ernährungs- gewerbe, Tabak- verarbeitung		
Anzahl								
1992 JD	17 954	69 383	28 612	22 548	47 322	85 199	335 332	71 258
1993 JD	16 293	51 484	24 284	17 837	30 757	71 853	374 098	67 521
1994 JD	17 566	39 426	23 687	18 414	27 697	72 314	431 057	108 199
1994 Juli	17 786	38 791	23 926	18 449	27 946	72 822	442 022	106 476
August	17 488	38 986	23 912	18 463	27 443	73 858	451 790	109 513
September	17 325	38 741	23 869	18 518	27 320	73 742	454 182	110 629
Oktober	17 523	38 606	24 145	18 326	26 848	73 054	448 453	120 728
November	17 548	38 535	23 806	19 064	26 585	72 869	447 914	122 039
Dezember	17 346	38 357	23 711	18 824	26 367	72 249	442 088	121 535
1995 Januar	...	...	...	...	...	...	433 096	122 007
Februar	...	...	...	...	...	...	431 107	122 434
März	...	...	...	...	...	...	437 049	122 856
April	...	...	...	...	...	...	436 004	124 372
Mai	...	...	...	...	...	...	437 037	124 398
Juni	...	...	...	...	...	...	438 631	125 288
Juli	...	...	...	...	...	...	432 621	125 229
Veränderung gegenüber dem Vorjahr in %								
1992 JD	- 51,8	- 43,6	- 40,0	- 30,4	- 65,8	- 35,9	+ 1,5	+ 14,8
1993 JD	+ 1,9	- 25,8	- 15,7	- 20,9	- 35,0	- 15,7	+ 11,6	+ 22,8
1994 JD	- 4,0	- 23,4	- 1,7	+ 3,2	- 9,9	+ 0,6	+ 15,2	+ 23,6
1994 Juli	- 2,7	- 24,6	- 0,0	+ 3,1	- 7,5	+ 1,0	+ 18,1	+ 24,4
August	- 5,7	- 22,6	- 0,7	+ 3,5	- 8,1	+ 3,4	+ 16,6	+ 25,5
September	- 6,1	- 19,2	- 1,2	+ 4,1	- 7,6	+ 3,2	+ 16,9	+ 24,4
Oktober	- 4,0	- 14,9	+ 0,0	+ 3,7	- 6,9	+ 1,9	+ 15,2	+ 23,4
November	- 1,6	- 12,6	- 2,6	+ 7,8	- 8,1	+ 1,3	+ 15,4	+ 24,1
Dezember	- 2,6	- 11,6	- 2,3	+ 6,8	- 9,1	+ 1,4	+ 15,2	+ 24,4
1995 Januar	...	...	...	...	...	...	+ 14,5	+ 23,5
Februar	...	...	...	...	...	...	+ 13,5	+ 23,8
März	...	...	...	...	...	...	+ 3,3	+ 23,8
April	...	...	...	...	...	...	+ 0,5	+ 20,3
Mai	...	...	...	...	...	...	+ 0,2	+ 20,2
Juni	...	...	...	...	...	...	+ 0,4	+ 20,8
Juli	...	...	...	...	...	...	- 2,1	+ 17,8

\*) Meldungen der Betriebe von Unternehmen mit im allgemeinen 20 Beschäftigten und mehr einschl. Handwerk, im Bauhauptgewerbe alle Betriebe - Systematik der Wirtschaftszweige, Ausgabe 1979, Fassung für die Statistik im Produzierenden Gewerbe (SYPRO)

**Monatszahlen  
3 Arbeitslose, Arbeitslosenquoten, offene Stellen und Kurzarbeiter\*)**

Jahr Monat	Arbeitslose				Arbeitslosenquoten <sup>1)</sup>				Offene Stellen	Kurz- arbeiter
	Männer	Frauen	insgesamt	darunter Jugendliche unter 20 Jahren	Männer	Frauen	insgesamt	darunter Jugendliche unter 20 Jahren		

**Deutschland**  
1 000

1992 JD	1 412	1 587	2 979	88	7,1	10,2	8,5	-	356	653
1993 JD	1 692	1 728	3 419	90	8,6	11,3	9,8	6,5	279	948
1994 JD	1 863	1 835	3 698	92	9,5	12,0	10,6	7,2	285	372
1994 Sept	1 721	1 772	3 493	97	8,8	11,6	10,0	7,6	304	221
Okt	1 703	1 744	3 447	89	8,7	11,4	9,9	7,0	297	220
Nov	1 707	1 723	3 430	87	8,7	11,2	9,8	6,8	280	215
Dez	1 815	1 744	3 560	87	9,3	11,4	10,2	6,7	263	176
1995 Jan	2 032	1 819	3 850	91	10,5	11,8	11,1	7,5	292	209
Febr	2 022	1 805	3 827	94	10,5	11,7	11,0	7,7	325	245
März	1 916	1 758	3 674	89	9,9	11,4	10,6	7,4	359	250
April	1 862	1 743	3 605	84	9,7	11,3	10,4	7,0	362	229
Mai	1 770	1 691	3 461	77	9,2	11,0	10,0	6,4	356	216
Juni	1 754	1 703	3 457	88	9,1	11,1	10,0	7,2	351	193
Juli	1 808	1 782	3 591	109	9,4	11,6	10,4	9,0	346	141
Aug	1 793	1 785	3 578	114	9,3	11,6	10,3	9,4	331	118
Sept	1 765	1 756	3 521	108	9,2	11,4	10,2	9,0	312	159

Veränderung gegenüber dem Vorjahr in %

1992 JD	+ 10,3	+ 18,5	+ 14,5	- 7,9					- 1,8	- 62,9
1993 JD	+ 19,8	+ 10,3	+ 14,8	+ 2,0					- 21,6	+ 45,2
1994 JD	+ 10,1	+ 6,2	+ 8,2	+ 2,7					+ 1,9	- 60,7
1994 Sept	+ 2,9	- 0,2	+ 1,3	+ 3,2					+ 14,2	- 69,9
Okt	- 0,7	- 3,6	- 2,2	+ 0,4					+ 24,5	- 72,3
Nov	- 2,4	- 4,8	- 3,6	- 2,1					+ 21,4	- 72,0
Dez	- 2,6	- 4,4	- 3,5	- 3,9					+ 19,7	- 74,2
1995 Jan	- 2,5	- 6,5	- 4,5	- 3,7					+ 21,0	- 67,0
Febr	- 4,0	- 6,8	- 5,3	- 5,6					+ 20,2	- 62,4
März	- 4,6	- 7,1	- 5,8	- 7,1					+ 23,3	- 58,5
April	- 3,5	- 7,1	- 5,3	- 3,1					+ 23,0	- 53,5
Mai	- 3,9	- 7,3	- 5,6	- 2,9					+ 21,5	- 51,3
Juni	- 2,0	- 5,7	- 3,8	+ 3,6					+ 17,7	- 48,3
Juli	- 1,5	- 4,7	- 3,1	+ 5,4					+ 14,2	- 41,3
Aug	+ 0,2	- 3,3	- 1,6	+ 9,7					+ 9,1	- 39,8
Sept	+ 2,5	- 0,9	+ 0,8	+ 11,1					+ 2,7	- 27,8

**Früheres Bundesgebiet**  
1 000

1992 JD	983	826	1 808	58	6,2	7,2	6,6	5,0	324	283
1993 JD	1 277	993	2 270	67	8,0	8,4	8,2	6,4	243	767
1994 JD	1 462	1 094	2 556	73	9,2	9,2	9,2	7,3	234	275
1994 Sept	1 377	1 076	2 452	77	8,7	9,0	8,8	7,7	241	148
Okt	1 374	1 073	2 446	71	8,6	9,0	8,8	7,1	230	153
Nov	1 380	1 070	2 450	70	8,7	9,0	8,8	7,0	216	150
Dez	1 460	1 085	2 545	70	9,2	9,1	9,2	7,0	212	117
1995 Jan	1 615	1 130	2 745	73	10,3	9,4	9,9	7,8	243	138
Febr	1 600	1 120	2 720	76	10,2	9,3	9,8	8,1	273	160
März	1 517	1 094	2 610	73	9,7	9,1	9,4	7,8	299	157
April	1 475	1 090	2 564	69	9,4	9,1	9,3	7,3	304	139
Mai	1 406	1 080	2 486	64	9,0	8,8	8,9	6,8	300	132
Juni	1 390	1 064	2 454	69	8,9	8,9	8,9	7,3	297	121
Juli	1 431	1 118	2 549	83	9,1	9,3	9,2	6,9	291	86
Aug	1 418	1 125	2 543	87	9,1	9,4	9,2	9,3	277	62
Sept	1 390	1 098	2 488	82	8,9	9,2	9,0	8,7	257	101

Veränderung gegenüber dem Vorjahr in %

1992 JD	+ 9,5	+ 4,3	+ 7,0	+ 6,8					- 2,4	+ 95,2
1993 JD	+ 29,9	+ 20,3	+ 25,6	+ 16,5					- 24,8	+ 171,0
1994 JD	+ 14,5	+ 10,2	+ 12,6	+ 8,4					- 4,0	- 64,1
1994 Sept	+ 8,3	+ 5,7	+ 7,2	+ 10,3					+ 5,6	- 74,9
Okt	+ 4,5	+ 2,8	+ 3,7	+ 6,5					+ 14,5	- 76,9
Nov	+ 2,2	+ 1,2	+ 1,7	+ 2,7					+ 14,0	- 76,4
Dez	+ 1,2	+ 1,3	+ 1,2	- 0,2					+ 15,4	- 79,0
1995 Jan	+ 0,8	- 0,4	+ 0,3	- 0,6					+ 17,4	- 73,3
Febr	- 1,0	- 0,5	- 0,8	- 1,8					+ 17,6	- 69,1
März	- 1,4	- 0,7	- 1,1	- 3,0					+ 21,0	- 66,4
April	- 1,0	- 1,0	- 1,0	+ 0,1					+ 22,4	- 62,2
Mai	- 1,8	- 1,3	- 1,6	- 0,5					+ 22,9	- 59,4
Juni	- 1,1	- 0,7	- 1,0	+ 0,3					+ 20,6	- 54,7
Juli	- 1,5	+ 0,0	- 0,8	+ 3,8					+ 17,8	- 43,8
Aug	- 0,2	+ 1,4	+ 0,5	+ 6,9					+ 12,3	- 48,4
Sept	+ 1,0	+ 2,1	+ 1,5	+ 7,2					+ 6,3	- 31,6

\*) Ergebnisse der Statistik der Arbeitsvermittlung der Bundesagentur für Arbeit

1) Arbeitslose in Prozent der abhängigen zivilen Erwerbspersonen (sozialversicherungspflichtig und geringfügig Beschäftigte, Beamte und Arbeitslose)

**Monatszahlen**  
**3 Arbeitslose, Arbeitslosenquoten, offene Stellen und Kurzarbeiter\*)**

Jahr Monat	Arbeitslose				Arbeitslosenquoten <sup>1)</sup>				Offene Stellen	Kurzar- arbeiter
	Männer	Frauen	insgesamt	darunter Jugendliche unter 20 Jahren	Männer	Frauen	insgesamt	darunter Jugendliche unter 20 Jahren		

**Neue Länder und Berlin-Ost**

1 000

1992 JD . . .	429	741	1 170	30	10,5	19,6	14,8	-	33	370
1993 JD	414	734	1 149	23	11,0	21,0	15,8	7,1	36	181
1994 JD	401	741	1 142	19	10,9	21,5	16,0	6,7	51	97
1994 Sept.	344	697	1 041	21	9,3	20,3	14,6	7,2	63	73
Okt.	330	671	1 001	18	8,9	19,5	14,1	6,3	67	67
Nov.	327	653	980	17	8,9	19,0	13,8	5,8	65	65
Dez.	355	660	1 015	17	9,6	19,2	14,2	5,8	51	59
1995 Jan.	417	689	1 105	18	11,5	20,1	15,7	6,6	49	71
Febr.	422	685	1 107	18	11,7	20,0	15,7	6,7	52	85
März	400	664	1 064	16	11,1	19,4	15,1	6,1	59	93
April	387	653	1 040	15	10,7	19,1	14,8	5,7	58	90
Mai	364	631	995	13	10,1	18,4	14,2	4,9	56	84
Juni	364	639	1 003	19	10,1	18,7	14,3	7,1	54	72
Juli	378	664	1 041	25	10,5	19,4	14,8	9,4	55	55
Aug.	374	661	1 035	27	10,4	19,3	14,7	10,0	54	56
Sept.	375	658	1 033	26	10,4	19,2	14,7	9,7	56	58

Veränderung gegenüber dem Vorjahr in %

1992 JD	+ 12,1	+ 39,8	+ 28,2	- 27,1					+ 4,1	- 77,1
1993 JD	- 3,4	- 0,9	- 1,8	- 25,6					+ 10,5	- 51,0
1994 JD	- 3,1	+ 0,9	- 0,8	- 14,5					+ 41,3	- 46,6
1994 Sept.	- 14,3	- 8,1	- 10,2	- 18,8					+ 65,7	- 49,4
Okt.	- 17,7	- 12,3	- 14,1	- 18,0					+ 78,1	- 50,2
Nov.	- 17,8	- 13,3	- 14,9	- 18,3					+ 54,8	- 50,9
Dez.	- 15,8	- 12,5	- 13,7	- 16,7					+ 41,4	- 53,1
1995 Jan.	- 13,7	- 15,1	- 14,5	- 14,5					+ 42,9	- 39,0
Febr.	- 13,8	- 15,5	- 14,9	- 18,7					+ 35,7	- 36,6
März	- 14,9	- 16,0	- 15,6	- 22,1					+ 36,5	- 31,5
April	- 12,2	- 15,8	- 14,5	- 15,3					+ 26,3	- 27,8
Mai	- 11,2	- 15,8	- 14,2	- 12,9					+ 14,5	- 29,1
Juni	- 5,0	- 12,9	- 10,2	+ 17,5					+ 4,2	- 32,1
Juli	- 1,6	- 11,8	- 8,3	+ 11,0					- 1,7	- 36,9
Aug.	+ 1,7	- 10,3	- 6,3	+ 20,3					- 4,7	- 26,0
Sept.	+ 8,8	- 5,5	- 0,8	+ 25,7					- 11,3	- 20,1

\*) Ergebnisse der Statistik der Arbeitsvermittlung der Bundesanstalt für Arbeit

1) Arbeitslose in Prozent der abhängigen zivilen Erwerbspersonen (abhängig zivile Erwerbstätige aus der Berufstätigenhebung vom November 1990 und Arbeitslose), ab 1993 (sozialversicherungspflichtig und geringfügig Beschäftigte, Beamte und Arbeitslose)

**Vierteljahreszahlen**  
**4 Erwerbstätige Inländer nach Wirtschaftsbereichen, Arbeitslose und Erwerbspersonen sowie Nichterwerbspersonen und Bevölkerung in Deutschland\*)**

Gegenstand der Nachweisung	1993			1994				1995
	2 Vj	3 Vj	4 Vj	1 Vj	2 Vj	3 Vj	4 Vj	1 Vj

1 000

<b>Erwerbstätige</b>								
Land- und Forstwirtschaft								
Fischerei	1 092	1 088	1 078	1 039	1 041	1 045	1 039	
Produzierendes Gewerbe	12 720	12 674	12 602	12 255	12 273	12 339	12 377	
Handel, Verkehr und Nachrichtenermittlung	6 873	6 878	6 904	6 803	6 795	6 784	6 818	
Übrige Wirtschaftsbereiche	14 506	14 583	14 841	14 659	14 749	14 860	14 936	
insgesamt	35 191	35 223	35 225	34 758	34 858	35 028	35 170	34 681
<b>Arbeitslose</b>								
Erwerbspersonen	3 291	3 448	3 551	3 956	3 740	3 629	3 468	3 765
Nichterwerbspersonen	38 482	38 669	38 778	38 712	38 598	38 657	38 638	38 446
Bevölkerung	42 647	42 571	42 545	..	..	..	..	..
Bevölkerung	81 129	81 240	81 321	..	..	..	..	..

Veränderung gegenüber dem Vorjahr in %

<b>Erwerbstätige</b>								
Land- und Forstwirtschaft								
Fischerei	- 10,0	- 7,2	- 6,2	- 5,0	- 4,7	- 4,0	- 3,6	
Produzierendes Gewerbe	- 5,0	- 4,9	- 4,6	- 4,2	- 3,5	- 2,6	- 1,8	
Handel, Verkehr und Nachrichtenermittlung	- 1,1	- 1,1	- 1,0	- 1,1	- 1,1	- 1,4	- 1,2	..
Übrige Wirtschaftsbereiche	+ 1,1	+ 1,2	+ 1,2	+ 1,5	+ 1,7	+ 1,9	+ 2,0	
insgesamt	- 2,0	- 1,8	- 1,6	- 1,3	- 0,9	- 0,6	- 0,2	- 0,2
<b>Arbeitslose</b>								
Erwerbspersonen	+ 13,4	+ 16,5	+ 19,6	+ 16,7	+ 13,6	+ 5,3	- 2,3	- 4,8
Nichterwerbspersonen	- 0,8	- 0,4	+ 0,0	+ 0,3	+ 0,3	- 0,0	- 0,4	- 0,7
Bevölkerung	+ 2,4	+ 1,7	+ 1,0	..	..	..	..	..
Bevölkerung	+ 0,8	+ 0,7	+ 0,5	..	..	..	..	..

\*) Vierteljahresdurchschnittszahlen für Erwerbstätige und Erwerbspersonen sowie Quartalsdurchschnitte der registrierten Arbeitslosen aus den Ergebnissen der Statistik der Arbeitsvermittlung der Bundesanstalt für Arbeit

Arbeit, der Nichterwerbspersonen und der Bevölkerung - Systematik der Wirtschaftszweige, Ausgabe 1979, Fassung für die Berufszählung

**Quartalszahlen**  
**5 Sozialversicherungspflichtig beschäftigte Arbeitnehmer nach Wirtschaftsabteilungen\*)**

Wirtschaftsabteilung <sup>1)</sup>	1993				1994			
	1 Vj	2 Vj	3 Vj	4 Vj	1 Vj	2 Vj	3 Vj	4 Vj
<b>Früheres Bundesgebiet</b> 1 000								
Land- und Forstwirtschaft, Tierhaltung und Fischerei	207,2	219,0	220,4	191,5	204,5	215,7	217,5	193,0
Energiewirtschaft und Wasserversorgung, Bergbau	419,8	417,3	415,6	409,8	405,9	402,4	401,7	397,6
Verarbeitendes Gewerbe (ohne Baugewerbe) <sup>2)</sup>	8 235,7	8 105,8	8 058,4	7 866,8	7 722,4	7 666,9	7 701,8	7 593,4
Baugewerbe	1 529,3	1 589,9	1 640,0	1 568,7	1 549,6	1 606,5	1 664,2	1 604,6
Handel	3 329,1	3 307,9	3 344,0	3 313,0	3 289,5	3 267,0	3 304,8	3 265,8
Verkehr und Nachrichtenübermittlung	1 181,1	1 179,9	1 190,1	1 168,0	1 157,7	1 155,7	1 182,5	1 142,4
Kreditinstitute und Versicherungsgewerbe	968,1	964,4	982,4	979,9	974,4	968,7	985,0	975,9
Dienstleistungen, soweit anderweitig nicht genannt	5 258,8	5 307,7	5 397,1	5 368,9	5 385,9	5 437,5	5 542,6	5 498,9
Organisationen ohne Erwerbscharakter und private Haushalte	566,9	567,5	572,0	579,6	579,9	582,8	592,0	598,0
Gebietskörperschaften und Sozialversicherung	1 466,0	1 463,2	1 468,4	1 463,8	1 452,3	1 452,1	1 458,5	1 435,7
<b>Insgesamt</b>	<b>23 162,0</b>	<b>23 122,5</b>	<b>23 288,4</b>	<b>22 910,1</b>	<b>22 722,1</b>	<b>22 755,3</b>	<b>23 030,3</b>	<b>22 705,2</b>
<b>Veränderung gegenüber dem Vorjahr in %</b>								
Land- und Forstwirtschaft, Tierhaltung und Fischerei	- 3,4	- 1,4	- 0,9	- 3,0	- 1,3	- 1,5	- 1,3	- 0,8
Energiewirtschaft und Wasserversorgung, Bergbau	- 2,5	- 2,2	- 3,0	- 3,1	- 3,3	- 3,6	- 3,3	- 3,0
Verarbeitendes Gewerbe (ohne Baugewerbe) <sup>2)</sup>	- 5,3	- 6,2	- 6,7	- 6,5	- 6,2	- 5,4	- 4,4	- 3,5
Baugewerbe	+ 0,8	+ 1,7	+ 2,1	+ 1,8	+ 1,3	+ 1,0	+ 1,5	+ 2,3
Handel	+ 0,1	- 0,3	- 0,7	- 0,7	- 1,2	- 1,2	- 1,2	- 1,4
Verkehr und Nachrichtenübermittlung	- 0,8	- 1,6	- 1,8	- 1,8	- 2,0	- 2,1	- 2,3	- 2,2
Kreditinstitute und Versicherungsgewerbe	+ 2,4	+ 1,8	+ 1,2	+ 1,2	+ 0,7	+ 0,4	+ 0,3	- 0,4
Dienstleistungen, soweit anderweitig nicht genannt	+ 2,8	+ 2,4	+ 2,4	+ 2,6	+ 2,4	+ 2,4	+ 2,7	+ 2,4
Organisationen ohne Erwerbscharakter und private Haushalte	+ 2,9	+ 2,5	+ 2,2	+ 2,7	+ 2,3	+ 2,7	+ 3,5	+ 3,2
Gebietskörperschaften und Sozialversicherung	- 0,9	- 1,2	- 1,2	- 0,8	- 0,9	- 0,8	- 0,7	- 1,9
<b>Insgesamt</b>	<b>- 1,3</b>	<b>- 1,7</b>	<b>- 2,0</b>	<b>- 1,8</b>	<b>- 1,9</b>	<b>- 1,6</b>	<b>- 1,1</b>	<b>- 0,9</b>
<b>Neue Länder und Berlin-Ost</b> 1 000								
Land- und Forstwirtschaft, Tierhaltung und Fischerei	196,8	196,2	193,7	181,0	178,9	187,2	190,6	181,7
Energiewirtschaft und Wasserversorgung, Bergbau	172,7	161,7	152,1	148,3	140,7	138,0	131,8	129,0
Verarbeitendes Gewerbe (ohne Baugewerbe) <sup>2)</sup>	1 128,1	1 112,8	1 106,8	1 078,7	1 050,7	1 046,6	1 065,0	1 059,1
Baugewerbe	664,7	693,2	743,2	741,4	749,6	782,4	827,7	827,7
Handel	552,7	561,5	576,0	579,4	576,4	581,0	596,9	596,6
Verkehr und Nachrichtenübermittlung	429,5	426,2	424,5	424,9	397,3	393,8	388,8	389,5
Kreditinstitute und Versicherungsgewerbe	102,5	102,6	104,8	103,2	102,6	102,2	104,5	104,1
Dienstleistungen, soweit anderweitig nicht genannt	1 200,7	1 230,3	1 260,1	1 287,1	1 282,2	1 315,9	1 370,3	1 367,5
Organisationen ohne Erwerbscharakter und private Haushalte	157,3	157,7	157,7	169,3	171,5	185,3	198,4	212,2
Gebietskörperschaften und Sozialversicherung	859,5	830,4	799,3	780,8	755,9	750,5	739,6	695,4
<b>Insgesamt</b>	<b>5 464,5</b>	<b>5 472,5</b>	<b>5 518,1</b>	<b>5 494,0</b>	<b>5 405,8</b>	<b>5 482,9</b>	<b>5 613,5</b>	<b>5 581,7</b>
<b>Veränderung gegenüber dem Vorjahr in %</b>								
Land- und Forstwirtschaft, Tierhaltung und Fischerei	- 25,8	- 21,7	- 15,4	- 13,2	- 9,1	- 4,6	- 1,6	+ 0,4
Energiewirtschaft und Wasserversorgung, Bergbau	- 16,5	- 18,5	- 19,2	- 20,7	- 18,5	- 14,7	- 13,3	- 13,7
Verarbeitendes Gewerbe (ohne Baugewerbe) <sup>2)</sup>	- 17,5	- 15,0	- 10,6	- 9,2	- 6,9	- 5,9	- 3,8	- 1,8
Baugewerbe	+ 11,0	+ 11,1	+ 12,9	+ 13,1	+ 12,8	+ 12,9	+ 11,4	+ 11,6
Handel	- 1,6	+ 1,4	+ 3,3	+ 3,8	+ 4,3	+ 3,5	+ 3,6	+ 3,0
Verkehr und Nachrichtenübermittlung	- 7,5	- 7,0	- 5,0	- 2,9	- 7,5	- 7,6	- 8,4	- 8,3
Kreditinstitute und Versicherungsgewerbe	+ 3,7	+ 3,3	+ 2,8	+ 2,6	+ 0,1	- 0,4	- 0,3	+ 0,9
Dienstleistungen, soweit anderweitig nicht genannt	+ 3,3	+ 3,2	+ 4,9	+ 6,9	+ 6,8	+ 7,0	+ 8,7	+ 7,8
Organisationen ohne Erwerbscharakter und private Haushalte	+ 8,6	+ 4,6	+ 3,5	+ 8,7	+ 9,0	+ 17,5	+ 25,8	+ 25,3
Gebietskörperschaften und Sozialversicherung	- 11,3	- 13,4	- 14,1	- 13,7	- 12,1	- 9,6	- 7,5	- 10,9
<b>Insgesamt</b>	<b>- 6,4</b>	<b>- 5,6</b>	<b>- 3,3</b>	<b>- 1,9</b>	<b>- 1,1</b>	<b>+ 0,2</b>	<b>+ 1,7</b>	<b>+ 1,6</b>

\*) In der gesetzlichen Kranken-, Renten- und/oder Arbeitslosenversicherung nach dem Arbeitsförderungs-gesetz pflichtversicherte Arbeiter, Angestellte und Auszubildende - Ergebnisse zum Quartalsende (31.3./30.6./30.9./31.12.)

1) Systematik der Wirtschaftszweige, Fassung für die Berufszählung 1970  
2) Einchl. der Personen "Ohne Angabe" der Wirtschaftsabteilung

# Fachserie 1: Bevölkerung und Erwerbstätigkeit

## Reihe 1: Gebiet und Bevölkerung

Die *vierteljährlichen* Berichte (z.T. mit langen Reihen) enthalten aktuelle Angaben über die Eheschließungen, Geborenen und Gestorbenen Ferner werden die Wanderungen der Deutschen und Ausländer zwischen den Bundesländern und über die Grenzen des Bundesgebietes sowie fortgeschriebene Einwohnerzahlen (Bevölkerungsbilanz) nach Bundesländern dargestellt.

Im *jährlichen* Bericht (z.T. mit langen Reihen und kreisweiser Gliederung) werden detaillierte Ergebnisse über die Bevölkerungsentwicklung veröffentlicht Nachgewiesen sind u a Grund- und Verhältniszahlen über Eheschließungen und Ehelösungen, Geburten, Gestorbene und Wanderungen Dabei wird nach einer Vielzahl von Merkmalen, wie Geschlecht, Alter, Familienstand und Staatsangehörigkeit differenziert. Ehelösungen werden nach Art des Urteils, nach Scheidungsgründen, Ehedauer und Kinderzahl der Ehegatten aufgeschlüsselt. Die Gesamtwanderung ist nach Wanderungen über die Grenzen des Bundesgebietes und nach der Binnenwanderung untergliedert Außerdem werden Modellrechnungen der Bevölkerung gebracht. Zu Vergleichszwecken enthält der Bericht bevölkerungstatistische Zahlen für das *Ausland*. Nachgewiesen sind u a Grund- und Verhältniszahlen über Eheschließungen, Ehelösungen, Geborene und Gestorbene. Darüber hinaus ist auch die Entwicklung der Bevölkerung sowie ihre Zusammensetzung nach Alter und Familienstand dargestellt.

### 1.S.: Sonderbeiträge (unregelmäßige Folge)

Als 1.S.2 liegt die Allgemeine Sterbetafel für die Bundesrepublik Deutschland 1986/88 (Gebietsstand vor dem 3.10.1990) mit ausführlichen Erläuterungen der Berechnungsmethode und der Ergebnisse vor

## Reihe 2: Ausländer

Die Ausländer im Bundesgebiet werden *jährlich* nach Staatsangehörigkeit, Alter, Familienstand, Geschlecht und Aufenthaltsdauer nachgewiesen Regional wird nach Bundesländern und z.T. nach kreisfreien Städten und Landkreisen differenziert.

## Reihe 3: Haushalte und Familien

In *jährlicher* Folge bringt diese Reihe eine Fülle von Angaben aus dem Mikrozensus über Haushalte und Familien. Sie vermitteln - z.T. in länderweise Gliederung - wichtige Strukturzahlen über Größe und Zusammensetzung der Familien sowie über die soziale und wirtschaftliche Situation der Haushalte.

## Reihe 4: Erwerbstätigkeit

### 4.1: Struktur der Erwerbsbevölkerung

#### 4.1.1: Stand und Entwicklung der Erwerbstätigkeit

Diese *Jahresreihe* enthält Ergebnisse des Mikrozensus und informiert über nahezu alle wichtigen Aspekte des Erwerbslebens Die Erwerbstätigen, Erwerbspersonen und Erwerbslosen werden u a in Bezug zur Bevölkerung gesetzt und nach persönlichen und wirtschaftlichen Merkmalen aufgegliedert. Regional wird z.T. nach Regierungsbezirken untergliedert

#### 4.1.2: Beruf, Ausbildung und Arbeitsbedingungen der Erwerbstätigen

Diese Reihe erscheint in *zweijähriger* Folge und weist Ergebnisse vorwiegend aus dem variablen Teil des Mikrozensus nach U a werden Ergebnisse über den Bildungs- und Ausbildungsabschluß der Bevölkerung, über die Zusammenhänge zwischen Erwerbstätigkeit und Ausbildung bzw zwischen Beruf und Ausbildung sowie über Arbeitsbedingungen und Pendler gebracht.

### 4.2: Sozialversicherungspflichtig Beschäftigte

#### 4.2.1: Struktur der Arbeitnehmer

*Vierteljährlich* erscheinen in dieser Reihe Ergebnisse über die sozialversicherungspflichtig beschäftigten Arbeitnehmer (einschl. Ausländer) in tiefer wirtschaftlicher und regionaler Gliederung (bis zur Ebene der Regierungsbezirke).

Zusätzlich erscheint *jährlich* ein Bericht mit ausführlichen Ergebnissen - jeweils mit dem Stichtag 30. Juni - zur Struktur dieser Personengruppe. Hierzu zählen insbesondere demographische und erwerbsstatistische Merkmale wie berufliche Tätigkeit, beruflicher Ausbildungsabschluß und Stellung im Beruf Außerdem werden Kreisergebnisse dargestellt

#### 4.2.2: Entgelte und Beschäftigungsdauer der Arbeitnehmer

In *jährlicher* Folge werden in dieser Reihe Ergebnisse der sozialversicherungspflichtig beschäftigten Arbeitnehmer nach dem Bruttoarbeitsentgelt, der Beschäftigungsdauer und weiteren sozialen Merkmalen, wie z.B. Alter, Geschlecht, Ausbildung, Wirtschaftszweig und Beruf dargestellt.

### 4.3: Erwerbstätigkeit und Arbeitsmarkt

In dieser Reihe werden *monatlich* die wichtigsten kurzfristigen Daten über Erwerbstätigkeit und Arbeitsmarkt dargestellt, wie z.B. die Anzahl der Er-

werbstätigen, die der Beschäftigten in ausgewählten Wirtschaftszweigen sowie der Arbeitslosen, offene Stellen und Kurzarbeiter.

## Sonderbeiträge

### 4.S.1: Berufstätigenerhebung vom 30. November 1990 in den neuen Ländern und Berlin-Ost - Methodik und Ergebnisse -

Diese Sonderveröffentlichung beinhaltet die Ergebnisse der ersten Totalerhebung auf dem Gebiet der fünf neuen Länder und des Ostteils von Berlin nach der Herstellung der Einheit Deutschlands. Vorgestellt werden zudem die zugrunde gelegten Methoden und Systematiken dieser Erhebung.

### 4.S.2: Erwerbstätigkeit in den neuen Ländern und Berlin-Ost Oktober 1991/Januar 1992

Diese Sonderveröffentlichung weist die Ergebnisse der durchgeführten Mikrozensus-Zusatzerhebungen aus und beleuchtet damit wie der jährlich für die gesamte Bundesrepublik erscheinende Band "Stand und Entwicklung der Erwerbstätigkeit" nahezu alle wichtigen Aspekte des Erwerbslebens.

## Ergebnisse von Einzelveröffentlichungen

### Wahlen zum Deutschen Bundestag

Heft 1 Ergebnisse und Vergleichszahlen früherer Bundestags-, Europa- und Landtagswahlen sowie Strukturdaten für die Bundestagswahlkreise, Heft 2 Vorläufige Ergebnisse nach Wahlkreisen, Heft 3 Endgültige Ergebnisse nach Wahlkreisen, Heft 4 Wahlbeteiligung und Stimmabgabe der Männer und Frauen nach dem Alter; Heft 5 Textliche Auswertung der Wahlergebnisse, Sonderheft Die Wahlbewerber für die Wahl zum Deutschen Bundestag

### Wahl der Abgeordneten des Europäischen Parlaments aus der Bundesrepublik Deutschland

Heft 1: Ergebnisse und Vergleichszahlen früherer Europa-, Bundestags- und Landtagswahlen sowie Strukturdaten für die kreisfreien Städte und Landkreise, Heft 2: Vorläufige Ergebnisse nach kreisfreien Städten und Landkreisen, Heft 3 Endgültige Ergebnisse nach kreisfreien Städten und Landkreisen, Heft 4 Wahlbeteiligung und Stimmabgabe der Männer und Frauen nach dem Alter; Heft 5: Textliche Auswertung der Wahlergebnisse; Sonderheft Die Wahlbewerber für die Wahl zum Europäischen Parlament aus der Bundesrepublik Deutschland

## Sonderhefte

### 40 Jahre Wahlen in der Bundesrepublik Deutschland

Dieses Heft enthält die Ergebnisse der Bundestagswahlen seit 1949, der Landtagswahlen seit 1946 und der Europawahlen seit 1979 nach Ländern Außerdem beinhaltet es Daten über Wahlbeteiligung und Stimmabgabe nach Alter und Geschlecht.

### Wahlen 1990 in den neuen Ländern und Berlin-Ost

Dieses Heft enthält eine vergleichbare Darstellung der Ergebnisse der Volkskammerwahl, der Kommunalwahlen, der Landtagswahlen, der Wahl zum Gesamtberliner Abgeordnetenhaus und der Bundestagswahl nach Stadt- und Landkreisen und für Berlin-Ost nach Stadtbezirken.

### Volkszählung vom 25. Mai 1987

Die Ergebnisse der Volks- und Berufszählung vom 25. Mai 1987 werden in mehreren thematisch gegliederten Heften veröffentlicht. Eine Titelliste steht auf Anforderung zur Verfügung.

## Klassifikationen

Klassifikation der Wirtschaftszweige mit Erläuterungen, Ausgabe 1993  
Amtliches Gemeindeverzeichnis für die Bundesrepublik Deutschland, Ausgabe 1987  
Amtliche Schlüsselnummern und Bevölkerungsdaten der Gemeinden und Verwaltungsbezirke in der Bundesrepublik Deutschland  
Staatsangehörigkeits- und Gebietsschlüssel - Alphabetisches und systematisches Verzeichnis -  
Klassifizierung der Berufe (Systematisches und alphabetisches Verzeichnis der Berufsbenennungen)



STATISTISCHES BUNDESAMT  
GUSTAV-STRESEMANN-RING 11  
65189 WIESBADEN

Veröffentlichungen und Prospekte sind durch den Verlag  
METZLER-POESCHEL, Verlagsauslieferung Hermann Leins,  
Postfach 11 52, 72125 Kusterdingen, erhältlich.



# Im Blickpunkt: Ausländische Bevölkerung in Deutschland



Statistisches Bundesamt



Die soeben erschienene Veröffentlichung enthält ein reichhaltiges Informationsangebot aus vielen Bereichen der amtlichen Statistik, die Zahlen über die ausländische Bevölkerung in Deutschland ausweisen. Hierzu wurden Daten des Ausländerzentralregisters aufbereitet, Ergebnisse des Mikrozensus ausgewertet sowie aus zahlreichen weiteren Statistiken Angaben über Ausländerinnen und Ausländer herangezogen. Daher enthält der Band neben Informationen zu demographischen und Familienstrukturen sowie Zu- und Fortzügen auch Angaben über Wohnverhältnisse, Bildungsstruktur, Erwerbstätigkeit, Sozialhilfe, Strafverfolgung, Schwerbehinderte, Einbürgerungen und die Entwicklung der Zahl der Asylanträge.

Die Veröffentlichung enthält, neben gut verständlichen Texten, übersichtliche Tabellen und Schaubilder, die auch von statistischen Laien gut genutzt werden können. Sie richtet sich an alle, die näher informiert sein möchten über die fast 7 Mill. Menschen mit ausländischem Paß, die in Deutschland leben.

140 Seiten, broschiert, 22,80 DM, Bestell-Nr. 1021202-95900, ISBN 3-8246-0459-0

Erhältlich im Buchhandel oder direkt beim Verlag Metzler-Poeschel, Verlagsauslieferung H. Leins, Postfach 11 52, 72125 Kusterdingen, Telefon (07071) 93 53 50, Telefax (07071) 3 36 53.

**METZLER  
POESCHEL**