

Statistisches Bundesamt

Bevölkerung und Erwerbstätigkeit

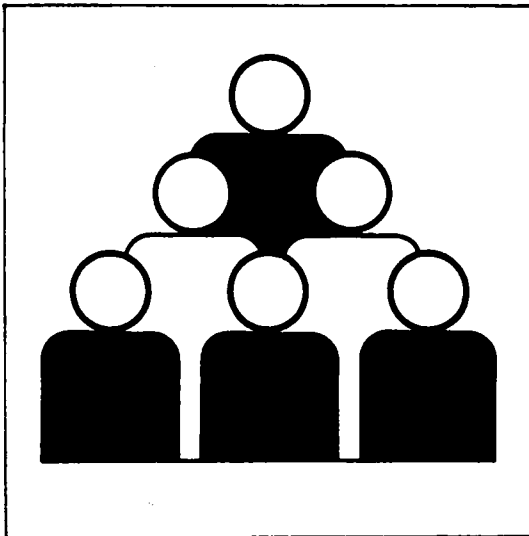

Fachserie 1

Reihe 4.3

Erwerbstätigkeit und Arbeitsmarkt

August 1994

09 - 13763

**METZLER
POESCHEL**

Herausgeber:

Statistisches Bundesamt, Wiesbaden, Gustav-Stresemann-Ring 11

Postanschrift:

Statistisches Bundesamt
65180 Wiesbaden

Verlag:

Metzler-Poeschel Stuttgart

Verlagsauslieferung:

Hermann Leins GmbH & Co. KG
Postfach 11 52
72125 Kusterdingen
Telefon: 0 70 71/93 53 50
Telex: 7 262 891 mepo d
Telefax: 0 70 71/3 36 53

Erscheinungsfolge: monatlich

Erschienen im Oktober 1994

Preis: DM 4,20

Bestellnummer: 2010430 - 94108

© Statistisches Bundesamt, Wiesbaden 1994

Alle Rechte vorbehalten. Es ist insbesondere nicht gestattet, ohne ausdrückliche Genehmigung des Statistischen Bundesamtes diese Veröffentlichung oder Teile daraus für gewerbliche Zwecke zu übersetzen, zu vervielfältigen, auf Mikrofilm/-fiche zu verfilmen oder in elektronische Systeme einzuspeichern.

Umweltfreundliches Papier aus 100 % Altpapier

Inhalt

| | Seite |
|--|-------|
| Textteil | |
| 1 Methodische Erläuterungen | 4 |
| 2 Definitionen | 4 |
| Tabellenteil | |
| Monatszahlen | |
| 1 Entwicklung der Erwerbstätigkeit 1985 bis 1994 im früheren Bundesgebiet (Monatsdurchschnitte) | 5 |
| 2 Beschäftigte im Bergbau, Verarbeitenden Gewerbe und im Baugewerbe | |
| 2.1 Früheres Bundesgebiet 1991 bis 1994 | 7 |
| 2.2 Neue Länder und Berlin-Ost 1991 bis 1994 | 8 |
| 3 Arbeitslose, Arbeitslosenquoten, offene Stellen und Kurzarbeiter | |
| 3.1 Früheres Bundesgebiet 1991 bis 1994 | 9 |
| 3.2 Neue Länder und Berlin-Ost 1991 bis 1994 | 10 |
| Vierteljahreszahlen | |
| 4 Erwerbstätige nach Wirtschaftsbereichen und Stellung im Beruf, Arbeitslose und Erwerbspersonen sowie Nichterwerbspersonen und Bevölkerung 1992 bis 1994 im früheren Bundesgebiet | 11 |
| 5 Sozialversicherungspflichtig beschäftigte Arbeitnehmer nach Wirtschaftsab- teilungen 1992 und 1993 im früheren Bundesgebiet | 11 |

Die Angaben für das **"frühere Bundesgebiet"** beziehen sich auf die **Bundesrepublik Deutschland** nach dem Gebietsstand bis zum 3.10.1990; sie schließen Berlin-West ein.

Die Angaben für die **"neuen Länder und Berlin-Ost"** beziehen sich auf die Länder Brandenburg, Mecklenburg-Vorpommern, Sachsen, Sachsen-Anhalt, Thüringen sowie auf Berlin-Ost.



Aktuelle Ergebnisse der monatlichen Erwerbstätigenrechnungen und der Statistik der Arbeitsvermittlung der Bundesanstalt für Arbeit werden über den automatischen Anrufbeantworter (Telefon 0611/75-3268) durchgegeben.



Für Benutzer der amtlichen Statistik steht als Service-Einrichtung des Statistischen Bundesamtes das EDV-gestützte STATISTISCHE INFORMATIONSSYSTEM DES BUNDES (STATIS-BUND) zur Verfügung. Es enthält ausgewählte statistische Zeitreihen und bietet die Möglichkeit, eigene Auswertungen, Berechnungen und mathematisch-statistische Analysen durchzuführen. Alle Zeitreihen können auch auf Magnetband bezogen werden.

Zeichenerklärung

- = nichts vorhanden
- ... = Angabe fällt später an

Abkürzungen

- JD = Jahresdurchschnitt
- Vj = Vierteljahr

1 Methodische Erläuterungen

Monatliche Erwerbstätigenrechnungen

Das Statistische Bundesamt publiziert regelmäßig für Zwecke der Arbeitsmarktbeobachtung monatliche, vierteljährliche, halbjährliche und jährliche Durchschnittberechnungen zur Erwerbstätigkeit. Diese Berechnungen sind eng mit den Volkswirtschaftlichen Gesamtrechnungen verzahnt und fügen sich nahtlos in das System der Erwerbstätigenrechnungen ein. In der vorliegenden Veröffentlichung werden monatliche und vierteljährliche Ergebnisse dargestellt. Die monatlichen Erwerbstätigenzahlen werden sowohl nach dem Inländer- als auch dem Inlandskonzept nachgewiesen; vierteljährliche Erwerbstätigenzahlen werden in diesem Heft ausschließlich nach dem Inländerkonzept veröffentlicht. Beim Inländerkonzept werden alle Erwerbstätigen erfaßt, die im früheren Bundesgebiet wohnen und einer Erwerbstätigkeit - gleichgültig ob im In- oder Ausland - nachgehen. Beim Inlandskonzept werden dagegen alle Erwerbstätigen nachgewiesen, die im früheren Bundesgebiet arbeiten, unabhängig davon, ob sie ihren Wohnsitz im Ausland, in den neuen Ländern und Berlin-Ost oder im früheren Bundesgebiet haben. Bei der wirtschaftlichen Zuordnung wird vom Schwerpunkt des Betriebes (Betriebskonzept) ausgegangen und die "Systematik der Wirtschaftszweige, Ausgabe 1979, Fassung für die Berufszählung" zugrunde gelegt.

Bei den Erwerbstätigenzahlen handelt es sich um Berechnungen auf der Grundlage aller verfügbarer erwerbstätistischer Informationen. Dabei ist die überwiegende Zahl der Quellen nach dem Inlandskonzept (Arbeitsortkonzept) abgegrenzt. Hinsichtlich der Monatswerte ist zu beachten, daß der jeweils aktuellste Monatswert das Ergebnis einer ersten Schätzung mit einem mathematischen Prognoseverfahren und gestützt auf die Ergebnisse der sehr kurzfristig vorliegenden Statistik der Beitragszahler nach dem Arbeitsförderungsgesetz (AFG-Beitragszahler) ist. Die zeitlich davorliegenden Werte beruhen auf den Ergebnissen der zumeist monatlich vorliegenden Wirtschaftsbereichsstatistiken, den Ergebnissen der Beschäftigtenstatistik, dem Mikrozensus und weiteren statistischen Quellen (u.a. jährliche Personalstandstatistik, Personalstandmeldungen der Bundesbahn und Bundespost). Inlands- und Inländerkonzept unterscheiden sich durch die Berücksichtigung des Pendleraldos. Die statistische Erfassung der hierfür u.a. benötigten Pendlerzahlen zwischen dem früheren Bundesgebiet und den neuen Ländern und Berlin-Ost ist besonders schwierig und muß durch umfangreiche Schätzungen ergänzt werden.

Erwerbstätigenzahlen nach dem Inlandskonzept wurden erstmals im September 1991 veröffentlicht; die Berechnung erfolgt rückwirkend bis zum Januar 1981.

Wie bei den Vierteljahresergebnissen ist es auch bei den Monatszahlen erforderlich, die erst später anfallenden Ergebnisse von vierteljährlichen und längerfristigen Erhebungen in die Berechnungen einzuarbeiten. Dadurch sind nachträgliche Korrekturen unvermeidbar. Nach den bisherigen Erfahrungen waren die Korrekturen der dargestellten Entwicklung aber zumeist relativ gering. Das Statistische Bundesamt verwendet für die Berechnung der saisonbereinigten Zahlen in dieser Fachserie in Abstimmung mit der Bundesanstalt für Arbeit und der Deutschen Bundesbank das "Census - X - 11 - Verfahren".

Weitere methodische Erläuterungen zur Berechnung von durchschnittlichen Erwerbstätigenzahlen können den Beiträgen "Grundzüge der Schätzung monatlicher Erwerbstätigenzahlen" in WiSta 8/1986 und "Erwerbstätige 1970 bis 1989" in WiSta 4/1990 entnommen werden.

Monatszahlen für Beschäftigte im Produzierenden Gewerbe

In der vorliegenden Veröffentlichung werden die Monatszahlen für Beschäftigte in den Betrieben der Bereiche Bergbau, Verarbeitendes Gewerbe und Baugewerbe nachgewiesen. Diese Ergebnisse basieren auf Meldungen der Betriebe von Unternehmen des Produzierenden Gewerbes mit 20 und mehr Beschäftigten einschl. Handwerk. Die Ergebnisse der Monatsberichte im Bergbau, Verarbeitenden Gewerbe und Baugewerbe werden nach der "Systematik der Wirtschaftszweige, Ausgabe 1979, Fassung für die Statistik im Produzierenden Gewerbe (SYPRO)" dargestellt.

Weitere Ergebnisse und Erläuterungen können den Veröffentlichungsreihen der Fachserie 4, Reihe 4 "Bergbau und Verarbeitendes Gewerbe" und Reihe 5 "Baugewerbe" entnommen werden.

2 Definitionen

Erwerbspersonen sind alle Personen mit Wohnsitz im Bundesgebiet (Inländerkonzept), die eine unmittelbar oder mittelbar auf Erwerb gerichtete Tätigkeit ausüben oder suchen, unabhängig von der Bedeutung des Ertrages dieser Tätigkeit für ihren Lebensunterhalt und ohne Rücksicht auf die von ihnen tatsächlich geleistete oder vertraglich zu leistende Arbeitszeit. Die Erwerbspersonen setzen sich zusammen aus den Erwerbstätigen und den Arbeitslosen.

Erwerbstätige sind alle Personen, die in einem Arbeitsverhältnis stehen (Beamte einschl. Soldaten, Angestellte, Arbeiter und Auszubildende), als Selbständige ein Gewerbe bzw. eine Landwirtschaft betreiben, einen freien Beruf ausüben oder als mithelfende Familienangehörige tätig sind. Der zeitliche Umfang der Tätigkeit spielt für die Zuordnung keine Rolle.

Beschäftigte im Bergbau, Verarbeitenden Gewerbe und Baugewerbe: Tätige Inhaber und alle in einem arbeitsrechtlichen Verhältnis stehenden Betriebsangehörigen (Angestellte, Arbeiter, Auszubildende) einschl. mithelfender Familienangehöriger, soweit sie mindestens ein Drittel der üblichen Arbeitszeit im Betrieb tätig sind, aber ohne Heimarbeiter.

Sozialversicherungspflichtig beschäftigte Arbeitnehmer: Arbeiter, Angestellte und Personen in beruflicher Ausbildung, die in der gesetzlichen Rentenversicherung, Krankenversicherung und/oder Arbeitslosenversicherung nach dem Arbeitsförderungsgesetz pflichtversichert sind oder für die Beitragsanteile zur gesetzlichen Rentenversicherung gezahlt werden (in der Regel fast 80 % aller Erwerbstätigen). Unberücksichtigt bleiben Beamte, Selbständige, mithelfende Familienangehörige sowie alle geringfügig beschäftigten Arbeitnehmer. Weitere Ergebnisse und Erläuterungen können der Fachserie 1, Reihe 4.2.1 "Struktur der Arbeitnehmer" entnommen werden.

Arbeitslose, offene Stellen: Personen ohne Arbeitsverhältnis (abgesehen von einer geringfügigen Beschäftigung), die sich als Arbeitsuchende beim Arbeitsamt gemeldet haben, die eine Beschäftigung von mindestens 18 Stunden für mehr als 3 Monate suchen, für eine Arbeitsaufnahme sofort zur Verfügung stehen, nicht arbeitsunfähig erkrankt sind und das 65. Lebensjahr noch nicht vollendet haben. Offene Stellen sind Arbeitsplätze, die dem Arbeitsamt von den Betrieben zur Besetzung gemeldet werden.

Kurzarbeiter: Personen, die im Abrechnungszeitraum, in den der Stichtag fällt, Anspruch auf Kurzarbeitergeld hatten.

Früheres Bundesgebiet
Monatszahlen
1 Entwicklung der Erwerbstätigkeit (Monatsdurchschnitte)

| Jahr Monat | Erwerbstätige Inländer 1) | | | | Erwerbstätige im Inland 1) | | | | | |
|------------------|---------------------------|--------------------------------------|---------------------------|--------------------------------|----------------------------|--------------------------------------|---------------------------|--------------------------------|--------|-----|
| | Ursprungswerte | | saisonbereinigte Werte 2) | | Ursprungswerte | | saisonbereinigte Werte 2) | | | |
| | insgesamt | Veränderung gegenüber Vorjahresmonat | insgesamt | Veränderung gegenüber Vormonat | insgesamt | Veränderung gegenüber Vorjahresmonat | insgesamt | Veränderung gegenüber Vormonat | | |
| | 1000 | % | 1000 | | 1000 | % | 1000 | | | |
| 1985 Januar..... | 26 202 | 160 | 0,6 | 26 497 | 3 | 26 098 | 158 | 0,6 | 26 395 | 2 |
| Februar..... | 26 184 | 145 | 0,6 | 26 491 | -6 | 26 080 | 141 | 0,5 | 26 388 | -7 |
| März..... | 26 235 | 145 | 0,6 | 26 511 | 20 | 26 131 | 141 | 0,5 | 26 408 | 20 |
| April..... | 26 393 | 159 | 0,6 | 26 522 | 11 | 26 289 | 155 | 0,6 | 26 419 | 11 |
| Mai..... | 26 515 | 186 | 0,7 | 26 544 | 22 | 26 411 | 182 | 0,7 | 26 440 | 21 |
| Juni..... | 26 565 | 195 | 0,7 | 26 561 | 17 | 26 461 | 191 | 0,7 | 26 457 | 17 |
| Juli..... | 26 512 | 218 | 0,8 | 26 572 | 11 | 26 409 | 214 | 0,8 | 26 468 | 11 |
| August..... | 26 662 | 230 | 0,9 | 26 627 | 55 | 26 559 | 226 | 0,9 | 26 522 | 54 |
| September..... | 27 013 | 242 | 0,9 | 26 654 | 27 | 26 910 | 238 | 0,9 | 26 549 | 27 |
| Oktober..... | 27 045 | 240 | 0,9 | 26 691 | 37 | 26 942 | 236 | 0,9 | 26 586 | 37 |
| November..... | 26 969 | 241 | 0,9 | 26 722 | 31 | 26 863 | 237 | 0,9 | 26 617 | 31 |
| Dezember..... | 26 821 | 239 | 0,9 | 26 747 | 25 | 26 715 | 235 | 0,9 | 26 642 | 25 |
| 1986 Januar..... | 26 525 | 323 | 1,2 | 26 816 | 69 | 26 419 | 321 | 1,2 | 26 711 | 69 |
| Februar..... | 26 525 | 341 | 1,3 | 26 816 | - | 26 419 | 339 | 1,3 | 26 711 | - |
| März..... | 26 564 | 329 | 1,3 | 26 833 | 17 | 26 458 | 327 | 1,3 | 26 728 | 17 |
| April..... | 26 750 | 357 | 1,4 | 26 874 | 41 | 26 646 | 357 | 1,4 | 26 771 | 43 |
| Mai..... | 26 896 | 381 | 1,4 | 26 915 | 41 | 26 792 | 381 | 1,4 | 26 812 | 41 |
| Juni..... | 26 952 | 387 | 1,5 | 26 939 | 24 | 26 848 | 387 | 1,5 | 26 836 | 24 |
| Juli..... | 26 907 | 395 | 1,5 | 26 972 | 33 | 26 805 | 396 | 1,5 | 26 868 | 32 |
| August..... | 27 033 | 371 | 1,4 | 27 007 | 35 | 26 931 | 372 | 1,4 | 26 903 | 35 |
| September..... | 27 414 | 401 | 1,5 | 27 064 | 57 | 27 312 | 402 | 1,5 | 26 960 | 57 |
| Oktober..... | 27 423 | 378 | 1,4 | 27 083 | 19 | 27 321 | 379 | 1,4 | 26 979 | 19 |
| November..... | 27 351 | 382 | 1,4 | 27 123 | 40 | 27 246 | 383 | 1,4 | 27 018 | 39 |
| Dezember..... | 27 180 | 359 | 1,3 | 27 121 | -2 | 27 075 | 360 | 1,3 | 27 016 | -2 |
| 1987 Januar..... | 26 809 | 284 | 1,1 | 27 089 | -32 | 26 702 | 283 | 1,1 | 26 983 | -33 |
| Februar..... | 26 800 | 275 | 1,0 | 27 067 | -22 | 26 693 | 274 | 1,0 | 26 961 | -22 |
| März..... | 26 854 | 290 | 1,1 | 27 101 | 34 | 26 747 | 289 | 1,1 | 26 996 | 35 |
| April..... | 27 014 | 264 | 1,0 | 27 128 | 25 | 26 907 | 261 | 1,0 | 27 021 | 25 |
| Mai..... | 27 126 | 230 | 0,9 | 27 140 | 14 | 27 019 | 227 | 0,8 | 27 035 | 14 |
| Juni..... | 27 175 | 223 | 0,8 | 27 151 | 11 | 27 068 | 220 | 0,8 | 27 046 | 11 |
| Juli..... | 27 102 | 195 | 0,7 | 27 169 | 18 | 26 996 | 191 | 0,7 | 27 061 | 15 |
| August..... | 27 210 | 177 | 0,7 | 27 193 | 24 | 27 104 | 173 | 0,6 | 27 084 | 23 |
| September..... | 27 522 | 108 | 0,4 | 27 198 | 5 | 27 416 | 104 | 0,4 | 27 088 | 4 |
| Oktober..... | 27 528 | 105 | 0,4 | 27 217 | 19 | 27 422 | 101 | 0,4 | 27 108 | 20 |
| November..... | 27 452 | 101 | 0,4 | 27 248 | 31 | 27 343 | 97 | 0,4 | 27 139 | 31 |
| Dezember..... | 27 292 | 112 | 0,4 | 27 251 | 3 | 27 183 | 108 | 0,4 | 27 142 | 3 |
| 1988 Januar..... | 26 997 | 188 | 0,7 | 27 256 | 5 | 26 890 | 188 | 0,7 | 27 149 | 7 |
| Februar..... | 27 023 | 223 | 0,8 | 27 262 | 6 | 26 916 | 223 | 0,8 | 27 156 | 7 |
| März..... | 27 079 | 225 | 0,8 | 27 294 | 32 | 26 972 | 225 | 0,8 | 27 189 | 33 |
| April..... | 27 198 | 184 | 0,7 | 27 294 | - | 27 089 | 182 | 0,7 | 27 189 | - |
| Mai..... | 27 312 | 186 | 0,7 | 27 322 | 28 | 27 203 | 184 | 0,7 | 27 218 | 29 |
| Juni..... | 27 387 | 212 | 0,8 | 27 353 | 31 | 27 278 | 210 | 0,8 | 27 250 | 32 |
| Juli..... | 27 301 | 199 | 0,7 | 27 374 | 21 | 27 201 | 205 | 0,8 | 27 271 | 21 |
| August..... | 27 396 | 186 | 0,7 | 27 392 | 18 | 27 296 | 192 | 0,7 | 27 287 | 16 |
| September..... | 27 746 | 224 | 0,8 | 27 449 | 57 | 27 646 | 230 | 0,8 | 27 343 | 56 |
| Oktober..... | 27 750 | 222 | 0,8 | 27 467 | 18 | 27 646 | 224 | 0,8 | 27 357 | 14 |
| November..... | 27 665 | 213 | 0,8 | 27 487 | 20 | 27 561 | 218 | 0,8 | 27 381 | 24 |
| Dezember..... | 27 538 | 246 | 0,9 | 27 509 | 22 | 27 434 | 251 | 0,9 | 27 404 | 23 |
| 1989 Januar..... | 27 354 | 357 | 1,3 | 27 582 | 73 | 27 246 | 356 | 1,3 | 27 476 | 72 |
| Februar..... | 27 417 | 394 | 1,5 | 27 624 | 42 | 27 309 | 393 | 1,5 | 27 519 | 43 |
| März..... | 27 504 | 425 | 1,6 | 27 684 | 60 | 27 396 | 424 | 1,6 | 27 581 | 62 |
| April..... | 27 595 | 397 | 1,5 | 27 677 | -7 | 27 489 | 400 | 1,5 | 27 577 | -4 |
| Mai..... | 27 661 | 349 | 1,3 | 27 676 | -1 | 27 555 | 362 | 1,3 | 27 577 | - |
| Juni..... | 27 787 | 400 | 1,5 | 27 754 | 78 | 27 681 | 403 | 1,5 | 27 658 | 79 |
| Juli..... | 27 677 | 376 | 1,4 | 27 760 | 6 | 27 581 | 380 | 1,4 | 27 660 | 4 |
| August..... | 27 807 | 411 | 1,5 | 27 812 | 52 | 27 711 | 415 | 1,5 | 27 709 | 49 |
| September..... | 28 099 | 353 | 1,3 | 27 828 | 16 | 28 003 | 357 | 1,3 | 27 723 | 14 |
| Oktober..... | 28 086 | 336 | 1,2 | 27 828 | - | 27 990 | 344 | 1,2 | 27 722 | -1 |
| November..... | 28 082 | 417 | 1,5 | 27 922 | 94 | 27 977 | 416 | 1,5 | 27 812 | 90 |
| Dezember..... | 28 063 | 525 | 1,9 | 28 041 | 119 | 27 958 | 524 | 1,9 | 27 934 | 122 |

1) Die Erwerbstätigenangaben nach dem Inländer- und dem Inlandskonzept unterscheiden sich durch den Saldo der Ein- und Auspendler. Zu den Pendlern zählen neben den Pendlern vom und in das Ausland auch die Pendler zwischen dem früheren Bundesgebiet und den neuen Ländern und Berlin-Ost. Die statistische Erfassung dieser Pendlerströme ist besonders schwierig und muß durch umfangreiche Schätzungen ergänzt werden.

2) Census X 11-Verfahren, ab 1981 Neuberechnet, neue Optionssteuerung lt. Bundesbank ab Veröffentlichung Jan/94.

Früheres Bundesgebiet
Monatszahlen
1 Entwicklung der Erwerbstätigkeit (Monatsdurchschnitte)

| Jahr Monat | Erwerbstätige Inländer 1) | | | | Erwerbstätige im Inland 1) | | | | | |
|------------------|---------------------------|--------------------------------------|---------------------------|--------------------------------|----------------------------|--------------------------------------|---------------------------|--------------------------------|--------|-----|
| | Ursprungswerte | | saisonbereinigte Werte 2) | | Ursprungswerte | | saisonbereinigte Werte 2) | | | |
| | insgesamt | Veränderung gegenüber Vorjahresmonat | insgesamt | Veränderung gegenüber Vormonat | insgesamt | Veränderung gegenüber Vorjahresmonat | insgesamt | Veränderung gegenüber Vormonat | | |
| | 1000 | % | 1000 | | 1000 | % | 1000 | | | |
| 1990 Januar..... | 27 983 | 629 | 2,3 | 28 182 | 141 | 27 896 | 650 | 2,4 | 28 099 | 165 |
| Februar..... | 28 074 | 657 | 2,4 | 28 257 | 75 | 27 992 | 683 | 2,5 | 28 181 | 82 |
| März..... | 28 201 | 697 | 2,5 | 28 353 | 96 | 28 124 | 728 | 2,7 | 28 284 | 103 |
| April..... | 28 347 | 752 | 2,7 | 28 422 | 69 | 28 275 | 786 | 2,9 | 28 359 | 75 |
| Mai..... | 28 401 | 740 | 2,7 | 28 426 | 4 | 28 338 | 783 | 2,8 | 28 371 | 12 |
| Juni..... | 28 470 | 683 | 2,5 | 28 445 | 19 | 28 413 | 732 | 2,6 | 28 396 | 25 |
| Juli..... | 28 426 | 749 | 2,7 | 28 521 | 76 | 28 413 | 832 | 3,0 | 28 502 | 106 |
| August..... | 28 556 | 749 | 2,7 | 28 573 | 52 | 28 574 | 863 | 3,1 | 28 581 | 79 |
| September..... | 28 851 | 752 | 2,7 | 28 584 | 11 | 28 900 | 897 | 3,2 | 28 621 | 40 |
| Oktober..... | 28 873 | 787 | 2,8 | 28 627 | 43 | 28 952 | 962 | 3,4 | 28 693 | 72 |
| November..... | 28 863 | 781 | 2,8 | 28 715 | 88 | 28 964 | 987 | 3,5 | 28 807 | 114 |
| Dezember..... | 28 787 | 724 | 2,6 | 28 760 | 45 | 28 907 | 949 | 3,4 | 28 877 | 70 |
| 1991 Januar..... | 28 652 | 669 | 2,4 | 28 833 | 73 | 28 760 | 864 | 3,1 | 28 950 | 73 |
| Februar..... | 28 685 | 611 | 2,2 | 28 849 | 16 | 28 812 | 820 | 2,9 | 28 988 | 38 |
| März..... | 28 757 | 556 | 2,0 | 28 882 | 33 | 28 903 | 779 | 2,8 | 29 041 | 53 |
| April..... | 28 890 | 543 | 1,9 | 28 962 | 80 | 29 058 | 783 | 2,8 | 29 142 | 101 |
| Mai..... | 28 916 | 515 | 1,8 | 28 958 | -4 | 29 108 | 770 | 2,7 | 29 157 | 15 |
| Juni..... | 28 948 | 478 | 1,7 | 28 937 | -21 | 29 167 | 754 | 2,7 | 29 157 | - |
| Juli..... | 28 869 | 443 | 1,6 | 28 972 | 35 | 29 110 | 697 | 2,5 | 29 203 | 46 |
| August..... | 28 927 | 371 | 1,3 | 28 949 | -23 | 29 183 | 609 | 2,1 | 29 193 | -10 |
| September..... | 29 312 | 461 | 1,6 | 29 039 | 90 | 29 580 | 680 | 2,4 | 29 295 | 102 |
| Oktober..... | 29 304 | 431 | 1,5 | 29 070 | 31 | 29 587 | 635 | 2,2 | 29 339 | 44 |
| November..... | 29 248 | 385 | 1,3 | 29 104 | 34 | 29 539 | 575 | 2,0 | 29 386 | 47 |
| Dezember..... | 29 180 | 393 | 1,4 | 29 140 | 36 | 29 473 | 566 | 2,0 | 29 432 | 48 |
| 1992 Januar..... | 29 015 | 363 | 1,3 | 29 192 | 52 | 29 302 | 542 | 1,9 | 29 492 | 60 |
| Februar..... | 29 048 | 363 | 1,3 | 29 205 | 13 | 29 338 | 526 | 1,8 | 29 511 | 19 |
| März..... | 29 099 | 342 | 1,2 | 29 206 | 1 | 29 395 | 492 | 1,7 | 29 519 | 8 |
| April..... | 29 125 | 235 | 0,8 | 29 197 | -9 | 29 427 | 369 | 1,3 | 29 512 | -7 |
| Mai..... | 29 110 | 194 | 0,7 | 29 171 | -26 | 29 427 | 319 | 1,1 | 29 492 | -20 |
| Juni..... | 29 155 | 207 | 0,7 | 29 154 | -17 | 29 493 | 326 | 1,1 | 29 486 | -6 |
| Juli..... | 29 044 | 175 | 0,6 | 29 147 | -7 | 29 392 | 282 | 1,0 | 29 482 | -4 |
| August..... | 29 089 | 162 | 0,6 | 29 116 | -31 | 29 440 | 257 | 0,9 | 29 453 | -29 |
| September..... | 29 383 | 71 | 0,2 | 29 101 | -15 | 29 728 | 148 | 0,5 | 29 433 | -20 |
| Oktober..... | 29 285 | -19 | -0,1 | 29 060 | -41 | 29 625 | 38 | 0,1 | 29 388 | -45 |
| November..... | 29 170 | -78 | -0,3 | 29 027 | -33 | 29 502 | -37 | -0,1 | 29 351 | -37 |
| Dezember..... | 29 037 | -143 | -0,5 | 28 986 | -42 | 29 355 | -118 | -0,4 | 29 304 | -47 |
| 1993 Januar..... | 28 717 | -298 | -1,0 | 28 897 | -88 | 29 030 | -272 | -0,9 | 29 227 | -77 |
| Februar..... | 28 702 | -346 | -1,2 | 28 855 | -42 | 29 011 | -327 | -1,1 | 29 183 | -44 |
| März..... | 28 726 | -373 | -1,3 | 28 821 | -34 | 29 037 | -358 | -1,2 | 29 151 | -32 |
| April..... | 28 694 | -431 | -1,5 | 28 765 | -56 | 29 018 | -409 | -1,4 | 29 101 | -50 |
| Mai..... | 28 639 | -471 | -1,6 | 28 713 | -52 | 28 979 | -448 | -1,5 | 29 053 | -48 |
| Juni..... | 28 680 | -475 | -1,6 | 28 682 | -31 | 29 027 | -466 | -1,6 | 29 018 | -35 |
| Juli..... | 28 543 | -501 | -1,7 | 28 641 | -41 | 28 890 | -502 | -1,7 | 28 972 | -46 |
| August..... | 28 576 | -513 | -1,8 | 28 601 | -40 | 28 913 | -527 | -1,8 | 28 924 | -48 |
| September..... | 28 849 | -534 | -1,8 | 28 588 | -33 | 29 185 | -543 | -1,8 | 28 892 | -32 |
| Oktober..... | 28 733 | -552 | -1,9 | 28 515 | -53 | 29 065 | -560 | -1,9 | 28 837 | -55 |
| November..... | 28 618 | -552 | -1,9 | 28 477 | -38 | 28 948 | -554 | -1,9 | 28 800 | -37 |
| Dezember..... | 28 503 | -534 | -1,8 | 28 444 | -33 | 28 825 | -530 | -1,8 | 28 770 | -30 |
| 1994 Januar..... | 28 217 | -500 | -1,7 | 28 402 | -42 | 28 518 | -512 | -1,8 | 28 720 | -50 |
| Februar..... | 28 221 | -481 | -1,7 | 28 372 | -30 | 28 523 | -488 | -1,7 | 28 694 | -26 |
| März..... | 28 249 | -477 | -1,7 | 28 341 | -31 | 28 552 | -485 | -1,7 | 28 663 | -31 |
| April..... | 28 260 | -434 | -1,5 | 28 331 | -10 | 28 566 | -452 | -1,6 | 28 648 | -15 |
| Mai..... | 28 246 | -393 | -1,4 | 28 325 | -6 | 28 559 | -420 | -1,4 | 28 636 | -12 |
| Juni..... | 28 331 | -349 | -1,2 | 28 331 | 6 | 28 648 | -379 | -1,3 | 28 636 | - |
| Juli..... | 28 239 | -304 | -1,1 | 28 333 | 2 | 28 555 | -335 | -1,2 | 28 633 | -3 |
| August..... | 28 312 | -264 | -0,9 | 28 336 | 3 | 28 625 | -288 | -1,0 | 28 635 | 2 |
| September..... | ... | ... | ... | ... | ... | ... | ... | ... | ... | ... |
| Oktober..... | ... | ... | ... | ... | ... | ... | ... | ... | ... | ... |
| November..... | ... | ... | ... | ... | ... | ... | ... | ... | ... | ... |
| Dezember..... | ... | ... | ... | ... | ... | ... | ... | ... | ... | ... |

1) Die Erwerbstätigenangaben nach dem Inländer- und dem Inlandskonzept unterscheiden sich durch den Saldo der Ein- und Auspendler. Zu den Pendlern zählen neben den Pendlern vom und in das Ausland auch die Pendler zwischen dem früheren Bundesgebiet und den neuen Ländern und Berlin-Ost. Die statistische Erfassung dieser Pendlerströme ist besonders schwierig und muß durch umfangreiche Schätzungen ergänzt werden.

2) Census X 11-Verfahren, ab 1981 Neuberechnet, neue Optionssteuerung lt. Bundesbank ab Veröffentlichung Jan/94.

Monatszahlen
2 Beschäftigte im Bergbau, Verarbeitenden Gewerbe und im Baugewerbe*)
2.1 Früheres Bundesgebiet

| Jahr Monat | Insgesamt | Bergbau | Verarbeitendes Gewerbe | | | | | |
|--|-----------|---------|------------------------|------------------------------|--------------|--|--|--|
| | | | zusammen | Eisenschaffende Industrie | Maschinenbau | Straßenfahr- zeugbau, Rep. von Kraftfahrzeugen u.ew. | Elektrotechnik, Reparatur von Haushaltsgeräten | Feinmechanik, Optik, Herstellung von Uhren |
| Anzahl | | | | | | | | |
| 1991 JD | 8 806 008 | 165 019 | 7 349 802 | 170 659 | 1 081 107 | 900 137 | 1 043 639 | 145 428 |
| 1992 JD | 8 650 563 | 155 388 | 7 177 189 | 161 454 | 1 043 569 | 878 329 | 1 015 052 | 143 103 |
| 1993 JD | 8 136 121 | 144 823 | 6 660 539 | 144 911 | 959 466 | 800 945 | 944 584 | 132 144 |
| 1993 Juli | 8 125 479 | 144 490 | 6 637 068 | 143 637 | 951 849 | 795 584 | 939 329 | 131 474 |
| August .. | 8 126 873 | 143 970 | 6 624 041 | 141 699 | 949 481 | 790 796 | 938 367 | 131 541 |
| September | 8 104 600 | 143 599 | 6 597 307 | 141 311 | 945 756 | 789 812 | 933 003 | 130 888 |
| Oktober.. | 8 032 912 | 142 220 | 6 529 894 | 137 291 | 933 889 | 782 712 | 922 208 | 129 238 |
| November | 7 985 925 | 141 359 | 6 493 968 | 135 882 | 926 841 | 776 463 | 917 863 | 128 593 |
| Dezember | 7 907 931 | 140 407 | 6 437 120 | 134 599 | 917 423 | 769 284 | 909 132 | 127 136 |
| 1994 Januar ... | 7 749 602 | 140 118 | 6 326 888 | 130 211 | 900 371 | 754 157 | 893 320 | 124 623 |
| Februar.. | 7 698 783 | 139 703 | 6 288 293 | 129 527 | 892 709 | 752 116 | 888 970 | 124 200 |
| März | 7 713 117 | 139 096 | 6 281 491 | 129 106 | 890 230 | 750 826 | 886 779 | 124 135 |
| April | 7 689 238 | 137 893 | 6 242 848 | 128 172 | 882 444 | 747 819 | 878 715 | 123 553 |
| Mai | 7 681 051 | 137 517 | 6 230 210 | 127 372 | 880 051 | 746 320 | 876 825 | 123 270 |
| Juni | 7 683 678 | 137 073 | 6 228 166 | 127 008 | 878 296 | 744 939 | 873 093 | 123 030 |
| Juli | 7 682 032 | 136 420 | 6 223 523 | 126 361 | 873 060 | 746 466 | 870 756 | 122 867 |
| Veränderung gegenüber dem Vorjahr in % | | | | | | | | |
| 1991 JD | + 1,6 | - 4,7 | + 1,5 | - 4,4 | + 0,5 | + 1,1 | + 0,7 | + 0,8 |
| 1992 JD | - 1,8 | - 5,8 | - 2,3 | - 5,4 | - 3,5 | - 2,4 | - 2,7 | - 1,6 |
| 1993 JD | - 5,9 | - 6,8 | - 7,2 | - 10,2 | - 8,1 | - 8,8 | - 6,9 | - 7,7 |
| 1993 Juli | - 6,5 | - 6,6 | - 7,9 | - 11,1 | - 8,7 | - 10,1 | - 7,8 | - 8,2 |
| August .. | - 6,6 | - 6,4 | - 8,0 | - 12,0 | - 8,9 | - 10,3 | - 7,8 | - 8,2 |
| September | - 6,6 | - 6,6 | - 8,0 | - 11,9 | - 9,1 | - 10,1 | - 7,7 | - 8,4 |
| Oktober.. | - 6,7 | - 6,5 | - 8,1 | - 13,6 | - 9,5 | - 9,8 | - 7,9 | - 9,0 |
| November | - 6,6 | - 6,7 | - 8,0 | - 13,9 | - 9,7 | - 10,0 | - 7,9 | - 9,1 |
| Dezember | - 6,3 | - 6,5 | - 7,6 | - 13,8 | - 9,4 | - 8,8 | - 7,6 | - 9,0 |
| 1994 Januar ... | - 6,6 | - 5,5 | - 7,9 | - 15,3 | - 10,0 | - 9,5 | - 8,5 | - 8,4 |
| Februar.. | - 6,6 | - 5,7 | - 7,9 | - 15,1 | - 10,2 | - 9,2 | - 8,5 | - 8,6 |
| März | - 6,6 | - 5,8 | - 7,6 | - 15,1 | - 9,8 | - 8,7 | - 8,3 | - 8,2 |
| April | - 6,4 | - 5,9 | - 7,3 | - 14,6 | - 9,4 | - 8,0 | - 8,3 | - 7,8 |
| Mai | - 6,1 | - 5,8 | - 7,0 | - 14,2 | - 9,2 | - 7,5 | - 8,1 | - 7,5 |
| Juni | - 5,9 | - 5,7 | - 6,7 | - 13,9 | - 8,7 | - 7,2 | - 7,9 | - 7,2 |
| Juli | - 5,5 | - 5,6 | - 6,2 | - 12,0 | - 8,3 | - 6,2 | - 7,3 | - 6,5 |

| Jahr Monat | Verarbeitendes Gewerbe | | | | | | Bauhaupt- gewerbe | Ausbau- gewerbe |
|--|--|------------------------|-----------------------|--|---------------------------------------|---|----------------------|--------------------|
| | Herstellung von Eisen-, Blech- und Metallwaren | Chemische Industrie | Holz- verarbeitung | Papier- und Pappe- verarbeitung, Druckerei, Vervielfältigung | Textil- u. Bekleidungs- gewerbe | Ernährungs- gewerbe, Tabak- verarbeitung | | |
| Anzahl | | | | | | | | |
| 1991 JD | 344 756 | 593 816 | 215 697 | 307 395 | 364 572 | 509 442 | 1 061 147 | 230 040 |
| 1992 JD | 345 381 | 585 386 | 217 784 | 307 416 | 336 637 | 506 275 | 1 076 247 | 241 739 |
| 1993 JD | 318 927 | 557 221 | 209 494 | 292 878 | 296 128 | 489 565 | 1 080 333 | 250 426 |
| 1993 Juli | 318 365 | 555 551 | 208 238 | 292 642 | 293 658 | 492 918 | 1 095 332 | 248 589 |
| August .. | 317 474 | 555 697 | 208 931 | 292 588 | 290 852 | 496 267 | 1 104 536 | 254 326 |
| September | 315 945 | 554 603 | 209 335 | 290 707 | 288 180 | 494 694 | 1 107 334 | 256 360 |
| Oktober.. | 313 362 | 549 673 | 208 753 | 288 458 | 284 752 | 491 222 | 1 099 579 | 261 219 |
| November | 312 093 | 548 003 | 208 641 | 287 555 | 283 467 | 488 270 | 1 091 239 | 259 359 |
| Dezember | 309 417 | 545 962 | 207 766 | 286 415 | 281 847 | 482 215 | 1 074 554 | 255 850 |
| 1994 Januar ... | 300 926 | 540 198 | 205 132 | 283 444 | 275 595 | 476 050 | 1 032 787 | 249 829 |
| Februar.. | 299 437 | 535 631 | 205 125 | 281 695 | 273 892 | 471 677 | 1 022 966 | 247 821 |
| März | 298 407 | 536 497 | 205 394 | 281 207 | 272 172 | 471 608 | 1 043 290 | 249 240 |
| April | 297 281 | 532 959 | 204 848 | 279 439 | 268 623 | 470 204 | 1 057 452 | 251 045 |
| Mai | 297 242 | 531 440 | 203 858 | 279 199 | 266 434 | 469 859 | 1 062 264 | 251 060 |
| Juni | 298 180 | 531 462 | 203 729 | 279 592 | 264 361 | 472 589 | 1 066 820 | 251 819 |
| Juli | 298 275 | 529 229 | 203 571 | 278 664 | 262 586 | 479 111 | 1 068 788 | 253 301 |
| Veränderung gegenüber dem Vorjahr in % | | | | | | | | |
| 1991 JD | + 3,2 | + 0,3 | + 4,0 | + 4,9 | - 2,4 | + 6,5 | + 2,7 | + 5,3 |
| 1992 JD | + 0,2 | - 1,4 | + 1,0 | + 0,0 | - 7,7 | - 0,6 | + 1,4 | + 5,1 |
| 1993 JD | - 7,7 | - 4,8 | - 3,8 | - 4,7 | - 12,0 | - 3,3 | + 0,4 | + 3,6 |
| 1993 Juli | - 8,6 | - 5,3 | - 4,2 | - 5,2 | - 12,1 | - 3,8 | + 0,3 | + 3,9 |
| August .. | - 8,6 | - 5,2 | - 4,0 | - 5,4 | - 12,7 | - 3,6 | + 0,5 | + 4,2 |
| September | - 8,4 | - 5,4 | - 3,9 | - 5,6 | - 12,8 | - 3,6 | + 0,4 | + 4,1 |
| Oktober.. | - 8,3 | - 5,5 | - 4,0 | - 5,6 | - 12,6 | - 3,6 | + 0,4 | + 3,0 |
| November | - 8,0 | - 5,4 | - 3,8 | - 5,6 | - 12,2 | - 3,4 | + 0,3 | + 2,8 |
| Dezember | - 7,8 | - 4,8 | - 3,5 | - 5,5 | - 11,5 | - 3,2 | - 0,2 | + 2,8 |
| 1994 Januar ... | - 8,3 | - 4,8 | - 3,0 | - 5,6 | - 12,1 | - 3,1 | - 0,6 | + 2,2 |
| Februar.. | - 8,2 | - 5,3 | - 2,9 | - 5,6 | - 12,0 | - 3,6 | - 0,0 | + 1,9 |
| März | - 8,0 | - 5,0 | - 2,8 | - 5,3 | - 11,5 | - 3,4 | - 2,2 | + 2,2 |
| April | - 7,8 | - 5,0 | - 2,6 | - 5,1 | - 11,2 | - 3,3 | - 2,3 | + 2,4 |
| Mai | - 7,1 | - 5,0 | - 2,5 | - 4,7 | - 10,9 | - 3,2 | - 2,2 | + 2,3 |
| Juni | - 6,6 | - 4,8 | - 2,4 | - 4,6 | - 11,0 | - 3,4 | - 2,4 | + 1,8 |
| Juli | - 6,3 | - 4,7 | - 2,2 | - 4,8 | - 10,6 | - 2,8 | - 2,4 | + 1,9 |

*) Meldungen der Betriebe von Unternehmen mit im allgemeinen 20 Beschäftigten und mehr einschl. Handwerk; im Bauhauptgewerbe alle Betriebe. - Systematik der Wirtschaftszweige, Ausgabe 1979, Fassung für die Statistik im Produzierenden Gewerbe (SYPRO).

Monatszahlen
2 Beschäftigte im Bergbau, Verarbeitenden Gewerbe und im Baugewerbe¹⁾
2.2 Neue Länder und Berlin-Ost

| Jahr Monat | Insgesamt | Bergbau | Verarbeitendes Gewerbe | | | | | |
|--|-----------|---------|------------------------|------------------------------|--------------|---|--|--|
| | | | zusammen | Eisenschaffende Industrie | Maschinenbau | Straßenfahr- zeugbau, Rep. von Kraftfahrzeugen u.w. | Elektrotechnik, Reparatur von Haushaltsgeräten | Feinmechanik, Optik, Herstellung von Uhren |
| Anzahl | | | | | | | | |
| 1991 JD | 2 151 178 | 120 615 | 1 638 156 | 51 245 | 311 351 | 80 940 | 212 488 | 44 965 |
| 1992 JD | 1 349 102 | 79 545 | 862 967 | 24 521 | 161 580 | 40 528 | 96 028 | 17 460 |
| 1993 JD | 1 196 549 | 51 311 | 684 775 | 14 004 | 107 555 | 38 328 | 75 949 | 13 272 |
| 1993 Juli | 1 197 269 | 47 866 | 683 046 | 13 719 | 106 375 | 38 138 | 76 135 | 13 104 |
| August | 1 201 107 | 46 641 | 679 655 | 13 519 | 105 126 | 38 358 | 75 889 | 12 816 |
| September | 1 196 786 | 45 627 | 673 645 | 13 386 | 103 944 | 38 212 | 75 170 | 12 795 |
| Oktober | 1 187 624 | 45 003 | 663 115 | 13 002 | 98 707 | 38 207 | 74 759 | 13 014 |
| November | 1 184 631 | 44 379 | 659 884 | 12 864 | 98 772 | 37 875 | 74 809 | 12 885 |
| Dezember | 1 176 783 | 43 094 | 652 183 | 12 539 | 96 848 | 37 623 | 75 227 | 12 812 |
| 1994 Januar | 1 147 008 | 38 639 | 636 004 | 11 854 | 91 849 | 37 414 | 73 736 | 10 812 |
| Februar | 1 153 289 | 38 730 | 637 964 | 10 440 | 91 226 | 37 349 | 74 494 | 11 996 |
| März | 1 154 260 | 38 166 | 636 680 | 10 213 | 89 471 | 36 765 | 74 893 | 12 122 |
| April | 1 166 542 | 37 198 | 637 694 | 10 073 | 88 256 | 38 552 | 75 342 | 12 184 |
| Mai | 1 169 998 | 37 770 | 636 628 | 10 009 | 88 475 | 38 230 | 75 286 | 12 037 |
| Juni | 1 169 379 | 36 892 | 635 158 | 9 927 | 87 487 | 36 164 | 75 358 | 11 994 |
| Juli | 1 175 052 | 36 965 | 634 810 | 9 807 | 85 585 | 36 297 | 74 479 | 11 865 |
| Veränderung gegenüber dem Vorjahr in % | | | | | | | | |
| 1992 JD | - 37,3 | - 34,1 | - 47,3 | - 52,1 | - 48,1 | - 49,9 | - 54,8 | - 61,2 |
| 1993 JD | - 11,3 | - 35,5 | - 20,6 | - 42,9 | - 33,4 | - 5,4 | - 20,9 | - 24,0 |
| 1993 Juli | - 8,7 | - 37,3 | - 17,2 | - 39,9 | - 30,9 | - 3,8 | - 16,4 | - 21,5 |
| August | - 7,9 | - 37,4 | - 16,8 | - 37,9 | - 31,5 | - 0,4 | - 16,0 | - 23,5 |
| September | - 7,5 | - 37,2 | - 16,4 | - 36,1 | - 30,9 | - 2,2 | - 14,0 | - 22,5 |
| Oktober | - 6,7 | - 36,9 | - 15,9 | - 33,8 | - 31,8 | - 2,8 | - 13,8 | - 19,4 |
| November | - 6,5 | - 36,7 | - 15,5 | - 36,1 | - 30,4 | - 3,2 | - 12,5 | - 20,7 |
| Dezember | - 5,4 | - 34,5 | - 14,7 | - 36,7 | - 29,9 | - 2,4 | - 9,6 | - 21,2 |
| 1994 Januar | - 3,8 | - 37,6 | - 11,0 | - 24,2 | - 22,5 | - 3,4 | - 4,7 | - 23,4 |
| Februar | - 2,3 | - 35,9 | - 9,8 | - 32,0 | - 21,4 | - 3,4 | - 3,7 | - 12,3 |
| März | - 5,0 | - 35,1 | - 9,1 | - 31,8 | - 21,6 | - 4,4 | - 1,2 | - 11,7 |
| April | - 4,1 | - 35,8 | - 8,5 | - 31,9 | - 21,1 | - 0,4 | - 0,3 | - 10,9 |
| Mai | - 3,2 | - 28,4 | - 8,2 | - 29,6 | - 20,3 | - 1,0 | - 1,0 | - 10,6 |
| Juni | - 2,7 | - 28,1 | - 8,3 | - 29,4 | - 20,1 | - 5,6 | - 2,5 | - 9,0 |
| Juli | - 1,9 | - 22,7 | - 7,1 | - 28,5 | - 19,5 | - 4,8 | - 2,2 | - 9,5 |

| Jahr Monat | Verarbeitendes Gewerbe | | | | | Bauhaupt- gewerbe | Ausbau- gewerbe | |
|--|--|------------------------|-----------------------|--|---------------------------------------|----------------------|--------------------|---|
| | Herstellung von Eisen-, Blech- und Metallwaren | Chemische Industrie | Holz- verarbeitung | Papier- und Pappe- verarbeitung, Druckerei, Vervielfältigung | Textil- u. Bekleidungs- gewerbe | | | Ernährungs- gewerbe, Tabak- verarbeitung |
| Anzahl | | | | | | | | |
| 1991 JD | 37 244 | 122 919 | 48 029 | 32 388 | 138 325 | 132 931 | 330 336 | 62 071 |
| 1992 JD | 17 954 | 69 383 | 28 812 | 22 548 | 47 322 | 85 199 | 335 332 | 71 258 |
| 1993 JD | 18 293 | 51 484 | 24 284 | 17 837 | 30 757 | 71 853 | 373 190 | 87 273 |
| 1993 Juli | 18 283 | 51 478 | 23 935 | 17 887 | 30 215 | 72 069 | 380 786 | 85 571 |
| August | 18 545 | 50 394 | 24 079 | 17 847 | 29 852 | 71 427 | 387 538 | 87 273 |
| September | 18 459 | 47 938 | 24 153 | 17 793 | 29 575 | 71 475 | 388 567 | 88 947 |
| Oktober | 18 259 | 45 381 | 24 138 | 17 673 | 28 830 | 71 704 | 383 237 | 96 269 |
| November | 17 825 | 44 105 | 24 444 | 17 683 | 28 901 | 71 923 | 383 407 | 96 961 |
| Dezember | 17 816 | 43 394 | 24 270 | 17 622 | 29 011 | 71 264 | 383 759 | 97 727 |
| 1994 Januar | 17 256 | 41 257 | 23 770 | 17 586 | 28 468 | 70 928 | 373 945 | 98 420 |
| Februar | 17 773 | 41 006 | 23 872 | 18 341 | 28 410 | 71 027 | 377 927 | 98 668 |
| März | 17 904 | 40 783 | 23 902 | 18 328 | 28 279 | 71 074 | 380 354 | 99 060 |
| April | 17 626 | 39 595 | 23 937 | 18 305 | 28 319 | 71 548 | 389 082 | 102 568 |
| Mai | 17 417 | 39 319 | 23 833 | 18 307 | 28 175 | 71 779 | 392 359 | 103 241 |
| Juni | 17 611 | 39 123 | 23 828 | 18 341 | 28 042 | 72 310 | 393 612 | 103 717 |
| Juli | 17 746 | 38 785 | 23 970 | 18 402 | 27 766 | 72 568 | 397 285 | 105 972 |
| Veränderung gegenüber dem Vorjahr in % | | | | | | | | |
| 1992 JD | - 51,8 | - 43,6 | - 40,0 | - 30,4 | - 65,8 | - 35,9 | + 1,5 | + 14,8 |
| 1993 JD | + 1,9 | - 25,8 | - 15,7 | - 20,9 | - 35,0 | - 15,7 | + 11,3 | + 22,5 |
| 1993 Juli | + 5,3 | - 21,1 | - 13,3 | - 20,6 | - 30,7 | - 11,6 | + 11,4 | + 26,2 |
| August | + 6,8 | - 22,1 | - 11,6 | - 17,2 | - 29,5 | - 11,6 | + 12,9 | + 25,9 |
| September | + 7,8 | - 25,0 | - 10,5 | - 17,1 | - 27,4 | - 11,4 | + 12,3 | + 27,0 |
| Oktober | + 7,1 | - 27,7 | - 7,0 | - 15,4 | - 25,7 | - 9,2 | + 14,2 | + 23,1 |
| November | + 3,7 | - 29,5 | - 4,8 | - 14,5 | - 23,6 | - 8,0 | + 13,9 | + 22,4 |
| Dezember | + 3,3 | - 29,0 | - 4,7 | - 14,0 | - 21,5 | - 7,1 | + 15,2 | + 22,1 |
| 1994 Januar | - 5,7 | - 28,8 | - 4,6 | - 2,7 | - 13,8 | - 2,0 | + 11,5 | + 21,4 |
| Februar | - 2,3 | - 28,4 | - 1,9 | + 2,4 | - 14,1 | - 1,8 | + 13,8 | + 22,2 |
| März | - 2,9 | - 27,5 | - 1,2 | + 2,8 | - 13,2 | - 1,3 | + 1,7 | + 21,4 |
| April | - 4,9 | - 28,4 | - 2,0 | + 1,8 | - 11,0 | - 0,3 | + 3,0 | + 23,1 |
| Mai | - 5,7 | - 28,0 | - 2,2 | + 2,3 | - 10,0 | + 0,1 | + 3,7 | + 23,4 |
| Juni | - 4,3 | - 27,2 | - 1,4 | + 2,7 | - 9,2 | + 0,1 | + 5,4 | + 23,4 |
| Juli | - 2,9 | - 24,7 | + 0,1 | + 2,9 | - 8,1 | + 0,7 | + 4,3 | + 23,8 |

¹⁾ Meldungen der Betriebe von Unternehmen mit im allgemeinen 20 Beschäftigten und mehr einschl. Handwerk; im Bauhauptgewerbe alle Betriebe. - Systematik der Wirtschaftszweige, Ausgabe 1979, Fassung für die Statistik im Produzierenden Gewerbe (SYPRO).

Monatszahlen
3 Arbeitslose, Arbeitslosenquoten, offene Stellen und Kurzarbeiter*)
3.1 Früheres Bundesgebiet

| Jahr Monat | Arbeitslose | | | | Arbeitslosenquoten 1) | | | | Offene Stellen | Kurz- arbeiter |
|----------------|-------------|--------|-----------|---|-----------------------|--------|-----------|---|-------------------|-------------------|
| | Männer | Frauen | insgesamt | darunter Jugendliche unter 20 Jahren | Männer | Frauen | insgesamt | darunter Jugendliche unter 20 Jahren | | |
| 1 000 | | | | | | | | | | |
| 1991 JD | 898 | 792 | 1 689 | 54 | 5,8 | 7,0 | 6,3 | 4,5 | 331 | 145 |
| 1992 JD | 983 | 826 | 1 808 | 58 | 6,2 | 7,2 | 6,6 | 5,0 | 324 | 283 |
| 1993 JD | 1 277 | 993 | 2 270 | 67 | 8,0 | 8,4 | 8,2 | 6,4 | 243 | 767 |
| 1991 Dez. | 944 | 788 | 1 731 | 55 | 6,1 | 7,0 | 6,5 | 4,5 | 287 | 173 |
| 1992 Jan. | 1 051 | 824 | 1 875 | 58 | 6,6 | 7,2 | 6,9 | 5,0 | 312 | 214 |
| Febr. | 1 050 | 813 | 1 863 | 58 | 6,6 | 7,1 | 6,8 | 5,1 | 338 | 249 |
| März | 975 | 793 | 1 768 | 56 | 6,2 | 6,9 | 6,5 | 4,9 | 357 | 266 |
| April | 946 | 802 | 1 747 | 52 | 6,0 | 7,0 | 6,4 | 4,5 | 357 | 247 |
| Mai | 918 | 786 | 1 704 | 49 | 5,8 | 6,8 | 6,2 | 4,3 | 358 | 246 |
| Juni | 921 | 794 | 1 715 | 55 | 5,8 | 6,9 | 6,3 | 4,8 | 356 | 229 |
| Juli | 975 | 853 | 1 828 | 64 | 6,2 | 7,4 | 6,7 | 5,6 | 341 | 159 |
| Aug. | 970 | 852 | 1 822 | 65 | 6,1 | 7,4 | 6,7 | 5,6 | 335 | 128 |
| Sept. | 953 | 831 | 1 784 | 61 | 6,0 | 7,2 | 6,5 | 5,3 | 318 | 204 |
| Okt. | 980 | 850 | 1 830 | 58 | 6,2 | 7,4 | 6,7 | 5,1 | 289 | 327 |
| Nov. | 1 019 | 866 | 1 885 | 60 | 6,4 | 7,5 | 6,9 | 5,2 | 259 | 478 |
| Dez. | 1 129 | 896 | 2 025 | 62 | 7,1 | 7,8 | 7,4 | 5,4 | 237 | 650 |
| 1993 Jan. | 1 296 | 961 | 2 257 | 66 | 8,1 | 8,2 | 8,1 | 6,3 | 242 | 857 |
| Febr. | 1 326 | 962 | 2 288 | 70 | 8,3 | 8,2 | 8,3 | 6,6 | 252 | 1 042 |
| März | 1 273 | 950 | 2 223 | 68 | 8,0 | 8,1 | 8,0 | 6,4 | 266 | 1 061 |
| April | 1 233 | 964 | 2 197 | 62 | 7,7 | 8,2 | 7,9 | 5,9 | 272 | 1 043 |
| Mai | 1 198 | 950 | 2 148 | 58 | 7,5 | 8,1 | 7,8 | 5,5 | 271 | 939 |
| Juni | 1 204 | 962 | 2 166 | 63 | 7,5 | 8,2 | 7,8 | 6,0 | 273 | 897 |
| Juli | 1 289 | 1 036 | 2 326 | 76 | 8,1 | 8,8 | 8,4 | 7,2 | 263 | 525 |
| Aug. | 1 282 | 1 032 | 2 315 | 74 | 8,0 | 8,8 | 8,4 | 7,0 | 251 | 398 |
| Sept. | 1 271 | 1 017 | 2 288 | 70 | 8,0 | 8,7 | 8,3 | 6,6 | 229 | 590 |
| Okt. | 1 315 | 1 044 | 2 359 | 67 | 8,2 | 8,9 | 8,5 | 6,3 | 201 | 660 |
| Nov. | 1 351 | 1 057 | 2 408 | 68 | 8,5 | 9,0 | 8,7 | 6,4 | 189 | 636 |
| Dez. | 1 442 | 1 071 | 2 514 | 70 | 9,0 | 9,1 | 9,1 | 6,6 | 183 | 556 |
| 1994 Jan. | 1 602 | 1 134 | 2 736 | 74 | 10,1 | 9,5 | 9,8 | 7,4 | 207 | 517 |
| Febr. | 1 616 | 1 126 | 2 742 | 77 | 10,2 | 9,5 | 9,9 | 7,8 | 232 | 519 |
| März | 1 538 | 1 102 | 2 640 | 75 | 9,7 | 9,3 | 9,5 | 7,6 | 248 | 467 |
| April | 1 489 | 1 101 | 2 590 | 69 | 9,4 | 9,3 | 9,3 | 6,9 | 249 | 368 |
| Mai | 1 432 | 1 074 | 2 506 | 64 | 9,0 | 9,0 | 9,0 | 6,4 | 244 | 326 |
| Juni | 1 406 | 1 072 | 2 478 | 68 | 8,8 | 9,0 | 8,9 | 6,9 | 246 | 267 |
| Juli | 1 452 | 1 118 | 2 570 | 80 | 9,1 | 9,4 | 9,3 | 8,1 | 247 | 154 |
| Aug. | 1 422 | 1 109 | 2 531 | 81 | 8,9 | 9,3 | 9,1 | 8,2 | 247 | 121 |
| Sept. | 1 377 | 1 076 | 2 452 | 77 | 8,7 | 9,0 | 8,8 | 7,7 | 241 | 148 |

Veränderung gegenüber dem Vorjahr in %

| | | | | | | | | | | |
|----------------|--------|--------|--------|--------|--|--|--|--|--------|---------|
| 1991 JD | - 7,2 | - 13,5 | - 10,3 | - 17,6 | | | | | + 5,7 | + 159,8 |
| 1992 JD | + 9,5 | + 4,3 | + 7,0 | + 6,8 | | | | | - 2,4 | + 95,2 |
| 1993 JD | + 29,9 | + 20,3 | + 25,6 | + 16,5 | | | | | - 24,8 | + 171,0 |
| 1991 Dez. | - 0,2 | - 6,0 | - 3,0 | - 3,3 | | | | | + 1,7 | + 243,5 |
| 1992 Jan. | + 2,9 | - 3,3 | + 0,1 | - 0,8 | | | | | + 3,3 | + 131,4 |
| Febr. | + 0,9 | - 1,8 | - 0,3 | + 0,6 | | | | | + 7,5 | + 89,8 |
| März | + 3,9 | + 0,1 | + 2,1 | + 3,9 | | | | | + 4,7 | + 91,4 |
| April | + 8,6 | + 2,6 | + 5,8 | + 7,4 | | | | | + 2,3 | + 70,4 |
| Mai | + 9,1 | + 3,2 | + 6,3 | + 9,2 | | | | | - 0,0 | + 121,6 |
| Juni | + 10,4 | + 4,8 | + 7,7 | + 11,1 | | | | | - 2,2 | + 40,9 |
| Juli | + 10,2 | + 5,4 | + 7,9 | + 3,1 | | | | | - 3,3 | + 8,4 |
| Aug. | + 11,5 | + 6,2 | + 8,9 | + 5,8 | | | | | - 4,1 | - 1,3 |
| Sept. | + 13,6 | + 7,8 | + 10,8 | + 9,9 | | | | | - 6,8 | + 54,2 |
| Okt. | + 17,6 | + 11,1 | + 14,5 | + 13,0 | | | | | - 9,9 | + 88,7 |
| Nov. | + 19,6 | + 13,0 | + 16,5 | + 15,4 | | | | | - 13,5 | + 134,3 |
| Dez. | + 19,7 | + 13,8 | + 17,0 | + 14,3 | | | | | - 17,5 | + 274,7 |
| 1993 Jan. | + 23,4 | + 16,6 | + 20,4 | + 14,9 | | | | | - 22,6 | + 299,7 |
| Febr. | + 26,2 | + 18,3 | + 22,8 | + 20,3 | | | | | - 25,4 | + 318,8 |
| März | + 30,7 | + 19,7 | + 25,8 | + 22,4 | | | | | - 25,3 | + 299,0 |
| April | + 30,4 | + 20,2 | + 25,7 | + 19,3 | | | | | - 23,9 | + 321,8 |
| Mai | + 30,5 | + 20,8 | + 26,0 | + 17,7 | | | | | - 24,1 | + 281,5 |
| Juni | + 30,7 | + 21,1 | + 26,3 | + 16,0 | | | | | - 23,3 | + 291,9 |
| Juli | + 32,3 | + 21,5 | + 27,2 | + 18,9 | | | | | - 23,0 | + 231,2 |
| Aug. | + 32,3 | + 21,2 | + 27,1 | + 14,8 | | | | | - 25,1 | + 210,8 |
| Sept. | + 33,4 | + 22,4 | + 28,3 | + 13,7 | | | | | - 28,1 | + 188,7 |
| Okt. | + 34,2 | + 22,8 | + 28,9 | + 14,3 | | | | | - 30,4 | + 102,0 |
| Nov. | + 32,6 | + 22,1 | + 27,8 | + 13,3 | | | | | - 26,9 | + 33,1 |
| Dez. | + 27,7 | + 19,5 | + 24,1 | + 12,2 | | | | | - 22,7 | - 14,4 |
| 1994 Jan. | + 23,6 | + 18,0 | + 21,2 | + 11,5 | | | | | - 14,5 | - 39,6 |
| Febr. | + 21,9 | + 17,0 | + 19,8 | + 10,1 | | | | | - 7,9 | - 50,2 |
| März | + 20,8 | + 16,0 | + 18,7 | + 10,4 | | | | | - 7,1 | - 56,0 |
| April | + 20,8 | + 14,2 | + 17,9 | + 10,7 | | | | | - 8,5 | - 64,7 |
| Mai | + 19,5 | + 13,1 | + 16,7 | + 10,5 | | | | | - 10,2 | - 65,3 |
| Juni | + 16,7 | + 11,4 | + 14,4 | + 7,8 | | | | | - 9,7 | - 70,2 |
| Juli | + 12,6 | + 7,9 | + 10,5 | + 5,6 | | | | | - 6,1 | - 70,8 |
| Aug. | + 10,9 | + 7,4 | + 9,3 | + 9,6 | | | | | - 1,8 | - 69,6 |
| Sept. | + 8,3 | + 5,7 | + 7,2 | + 10,3 | | | | | + 5,6 | - 74,9 |

*) Ergebnisse der Statistik der Arbeitsvermittlung der Bundesagentur für Arbeit.

1) Arbeitslose in Prozent der abhängigen zivilen Erwerbspersonen (sozialversicherungspflichtig und geringfügig Beschäftigte, Beamte, Arbeitslose); für 1993 nach dem Stand von Ende Juni 1992, für 1994 nach dem Stand von Ende Juni 1993.

Monatszahlen
3 Arbeitslose, Arbeitslosenquoten, offene Stellen und Kurzarbeiter*)
3.2 Neue Länder und Berlin-Ost

| Jahr Monat | Arbeitslose | | | | Arbeitslosenquoten 1) | | | | Offene Stellen | Kurzar- arbeiter |
|-----------------|-------------|--------|-----------|---|-----------------------|--------|-----------|---|-------------------|---------------------|
| | Männer | Frauen | insgesamt | darunter Jugendliche unter 20 Jahren | Männer | Frauen | insgesamt | darunter Jugendliche unter 20 Jahren | | |
| 1 000 | | | | | | | | | | |
| 1991 JD | 383 | 530 | 913 | 42 | 8,5 | 12,3 | 10,3 | - | 31 | 1 616 |
| 1992 JD | 429 | 741 | 1 170 | 30 | 10,5 | 19,6 | 14,8 | - | 33 | 370 |
| 1993 JD | 414 | 734 | 1 149 | 23 | 11,0 | 21,0 | 15,8 | - | 36 | 181 |
| 1991 Nov. | 400 | 631 | 1 031 | 40 | 8,9 | 14,6 | 11,7 | - | 36 | 1 103 |
| 1991 Dez. | 403 | 635 | 1 038 | 37 | 8,9 | 14,7 | 11,8 | - | 35 | 1 035 |
| 1992 Jan. | 516 | 828 | 1 343 | 38 | 12,6 | 21,8 | 17,0 | - | 40 | 521 |
| 1992 Febr. | 495 | 796 | 1 290 | 35 | 12,1 | 21,0 | 16,4 | - | 34 | 519 |
| 1992 März | 460 | 761 | 1 220 | 32 | 11,2 | 20,1 | 15,5 | - | 33 | 494 |
| 1992 April | 443 | 753 | 1 196 | 29 | 10,8 | 19,9 | 15,2 | - | 31 | 466 |
| 1992 Mai | 423 | 726 | 1 149 | 26 | 10,3 | 19,2 | 14,6 | - | 30 | 437 |
| 1992 Juni | 408 | 715 | 1 123 | 26 | 10,0 | 18,9 | 14,2 | - | 32 | 417 |
| 1992 Juli | 428 | 760 | 1 188 | 33 | 10,4 | 20,1 | 15,1 | - | 31 | 338 |
| 1992 Aug. | 416 | 753 | 1 169 | 32 | 10,1 | 19,9 | 14,8 | - | 31 | 287 |
| 1992 Sept. | 392 | 719 | 1 111 | 29 | 9,6 | 19,0 | 14,1 | - | 32 | 251 |
| 1992 Okt. | 385 | 713 | 1 097 | 27 | 9,4 | 18,8 | 13,9 | - | 31 | 240 |
| 1992 Nov. | 384 | 703 | 1 086 | 25 | 9,4 | 18,5 | 13,8 | - | 32 | 237 |
| 1992 Dez. | 397 | 704 | 1 101 | 24 | 9,7 | 18,6 | 13,9 | - | 33 | 233 |
| 1993 Jan. | 451 | 743 | 1 194 | 24 | 12,0 | 21,2 | 16,4 | 7,7 | 36 | 214 |
| 1993 Febr. | 451 | 730 | 1 181 | 24 | 12,0 | 20,8 | 16,2 | 7,6 | 33 | 235 |
| 1993 März | 433 | 708 | 1 141 | 23 | 11,5 | 20,2 | 15,7 | 7,1 | 32 | 246 |
| 1993 April | 412 | 706 | 1 118 | 20 | 10,9 | 20,2 | 15,4 | 6,4 | 32 | 231 |
| 1993 Mai | 397 | 700 | 1 097 | 18 | 10,5 | 20,0 | 15,1 | 5,6 | 36 | 215 |
| 1993 Juni | 392 | 708 | 1 100 | 19 | 10,4 | 20,2 | 15,1 | 6,1 | 38 | 201 |
| 1993 Juli | 415 | 752 | 1 167 | 26 | 11,0 | 21,5 | 16,0 | 8,2 | 37 | 155 |
| 1993 Aug. | 414 | 761 | 1 175 | 26 | 11,0 | 21,7 | 16,2 | 8,2 | 40 | 143 |
| 1993 Sept. | 402 | 758 | 1 159 | 25 | 10,7 | 21,6 | 15,9 | 7,8 | 38 | 143 |
| 1993 Okt. | 401 | 765 | 1 166 | 22 | 10,6 | 21,9 | 16,0 | 6,9 | 37 | 135 |
| 1993 Nov. | 398 | 754 | 1 152 | 21 | 10,6 | 21,5 | 15,8 | 6,4 | 42 | 132 |
| 1993 Dez. | 421 | 754 | 1 175 | 20 | 11,2 | 21,5 | 16,2 | 6,3 | 36 | 125 |
| 1994 Jan. | 483 | 811 | 1 293 | 21 | 13,1 | 23,6 | 18,2 | 7,2 | 34 | 116 |
| 1994 Febr. | 490 | 811 | 1 300 | 22 | 13,3 | 23,6 | 18,3 | 7,7 | 38 | 134 |
| 1994 März | 470 | 791 | 1 260 | 21 | 12,8 | 23,0 | 17,7 | 7,3 | 43 | 136 |
| 1994 April | 441 | 776 | 1 216 | 18 | 12,0 | 22,6 | 17,1 | 6,3 | 46 | 125 |
| 1994 Mai | 410 | 749 | 1 160 | 15 | 11,1 | 21,8 | 16,3 | 5,3 | 49 | 118 |
| 1994 Juni | 383 | 734 | 1 117 | 16 | 10,4 | 21,3 | 15,7 | 5,6 | 52 | 107 |
| 1994 Juli | 384 | 752 | 1 136 | 23 | 10,4 | 21,9 | 16,0 | 7,9 | 56 | 87 |
| 1994 Aug. | 368 | 737 | 1 105 | 22 | 10,0 | 21,4 | 15,5 | 7,8 | 56 | 75 |
| 1994 Sept. | 344 | 697 | 1 041 | 21 | 9,3 | 20,3 | 14,6 | 7,2 | 63 | 73 |

Veränderung gegenüber dem Vorjahr in %

| | | | | | | | | | | |
|-----------------|--------|--------|--------|--------|--|--|--|--|--------|--------|
| 1992 JD | + 12,1 | + 39,8 | + 28,2 | - 27,1 | | | | | + 4,1 | - 77,1 |
| 1993 JD | - 3,4 | + 0,9 | + 1,8 | - 25,6 | | | | | + 10,5 | - 51,0 |
| 1992 Jan. | + 50,7 | + 99,5 | + 77,4 | - 0,6 | | | | | + 73,1 | - 71,7 |
| 1992 Febr. | + 38,7 | + 84,9 | + 64,0 | - 14,0 | | | | | + 64,4 | - 73,4 |
| 1992 März | + 27,0 | + 70,3 | + 50,9 | - 21,9 | | | | | + 59,4 | - 75,2 |
| 1992 April | + 20,6 | + 60,4 | + 42,9 | - 26,7 | | | | | + 36,7 | - 76,9 |
| 1992 Mai | + 15,8 | + 52,3 | + 36,4 | - 30,7 | | | | | + 19,4 | - 77,8 |
| 1992 Juni | + 13,4 | + 48,2 | + 33,3 | - 29,8 | | | | | + 0,4 | - 78,0 |
| 1992 Juli | - 3,4 | + 21,5 | + 11,2 | - 33,9 | | | | | - 22,4 | - 79,0 |
| 1992 Aug. | - 4,0 | + 19,5 | + 9,9 | - 34,2 | | | | | - 28,3 | - 80,2 |
| 1992 Sept. | - 4,7 | + 16,4 | + 8,0 | - 35,2 | | | | | - 24,9 | - 81,1 |
| 1992 Okt. | - 5,5 | + 11,1 | + 4,7 | - 36,5 | | | | | - 23,5 | - 80,0 |
| 1992 Nov. | - 3,9 | + 11,3 | + 5,4 | - 37,3 | | | | | - 11,5 | - 78,6 |
| 1992 Dez. | - 1,4 | + 10,8 | + 6,1 | - 35,5 | | | | | - 7,1 | - 77,4 |
| 1993 Jan. | - 12,5 | - 10,2 | - 11,1 | - 36,2 | | | | | - 10,6 | - 58,8 |
| 1993 Febr. | - 8,9 | - 8,3 | - 8,5 | - 30,8 | | | | | - 4,6 | - 54,7 |
| 1993 März | - 5,8 | - 7,0 | - 6,5 | - 28,7 | | | | | - 3,2 | - 50,2 |
| 1993 April | - 7,1 | - 6,2 | - 6,5 | - 29,6 | | | | | + 1,0 | - 50,4 |
| 1993 Mai | - 6,3 | - 3,6 | - 4,6 | - 31,9 | | | | | + 19,1 | - 50,7 |
| 1993 Juni | - 4,1 | - 1,0 | - 2,1 | - 25,1 | | | | | + 18,5 | - 51,9 |
| 1993 Juli | - 3,1 | - 1,1 | - 1,8 | - 21,5 | | | | | + 18,2 | - 54,0 |
| 1993 Aug. | - 0,4 | + 1,0 | + 0,5 | - 19,3 | | | | | + 27,1 | - 50,1 |
| 1993 Sept. | + 2,4 | + 5,4 | + 4,4 | - 15,2 | | | | | + 17,5 | - 43,0 |
| 1993 Okt. | + 4,1 | + 7,4 | + 6,2 | - 18,2 | | | | | + 19,2 | - 43,7 |
| 1993 Nov. | + 3,6 | + 7,3 | + 6,0 | - 17,5 | | | | | + 31,4 | - 44,1 |
| 1993 Dez. | + 6,1 | + 7,1 | + 6,8 | - 16,9 | | | | | + 10,3 | - 46,3 |
| 1994 Jan. | + 6,9 | + 9,1 | + 8,3 | - 15,5 | | | | | - 3,6 | - 46,0 |
| 1994 Febr. | + 8,7 | + 11,1 | + 10,1 | - 9,6 | | | | | + 18,0 | - 42,8 |
| 1994 März | + 8,5 | + 11,7 | + 10,5 | - 7,2 | | | | | + 34,9 | - 44,8 |
| 1994 April | + 7,0 | + 9,9 | + 8,8 | - 11,6 | | | | | + 44,8 | - 45,9 |
| 1994 Mai | + 3,4 | + 7,0 | + 5,7 | - 15,7 | | | | | + 36,6 | - 45,1 |
| 1994 Juni | - 2,2 | + 3,6 | + 1,6 | - 16,9 | | | | | + 37,9 | - 46,9 |
| 1994 Juli | - 7,5 | + 0,1 | - 2,6 | - 13,3 | | | | | + 51,2 | - 43,9 |
| 1994 Aug. | - 11,1 | + 3,1 | - 5,9 | - 14,8 | | | | | + 41,8 | - 47,5 |
| 1994 Sept. | - 14,3 | - 8,1 | - 10,2 | - 16,8 | | | | | + 65,7 | - 49,4 |

*) Ergebnisse der Statistik der Arbeitsvermittlung der Bundesagentur für Arbeit.

1) Arbeitslose in Prozent der abhängigen zivilen Erwerbspersonen (abhängige zivile Erwerbstätige aus der Berufstätigenhebung, Arbeitslose), ab

1992 nach dem Ergebnis der Berufstätigenhebung vom November 1990; für 1993 (sozialversicherungspflichtig und geringfügig Beschäftigte, Beamte, Arbeitslose) nach dem Stand Ende Juni 1992, für 1994 nach dem Stand Ende Juni 1993.

Vierteljahreszahlen
4 Erwerbstätige nach Wirtschaftsbereichen und Stellung im Beruf, Arbeitslose und Erwerbspersonen sowie Nichterwerbspersonen und Bevölkerung im früheren Bundesgebiet*)

| Gegenstand der Nachweisung | 1992 | | 1993 | | | | 1994 | |
|---|---------------|---------------|---------------|---------------|---------------|---------------|---------------|---------------|
| | 3. Vj | 4. Vj | 1. Vj | 2. Vj | 3. Vj | 4. Vj | 1. Vj | 2. Vj |
| 1 000 | | | | | | | | |
| Erwerbstätige | | | | | | | | |
| Land- und Forstwirtschaft, Fischerei | 902 | 894 | 854 | 856 | 857 | 849 | 819 | 827 |
| Produzierendes Gewerbe | 10 903 | 10 831 | 10 490 | 10 404 | 10 334 | 10 260 | 9 964 | 9 940 |
| Handel, Verkehr und Nachrichtenübermittlung | 5 715 | 5 745 | 5 674 | 5 666 | 5 656 | 5 668 | 5 588 | 5 580 |
| Übrige Wirtschaftsbereiche | 11 652 | 11 694 | 11 697 | 11 745 | 11 809 | 11 841 | 11 858 | 11 932 |
| Insgesamt .. | 29 172 | 29 164 | 28 715 | 28 671 | 28 656 | 28 618 | 28 229 | 28 279 |
| davon: Selbständige u. mithelfende Familienangehörige | 3 067 | 3 063 | 3 064 | 3 070 | 3 065 | 3 057 | 3 056 | 3 062 |
| Abhängige | 26 105 | 26 101 | 25 651 | 25 601 | 25 591 | 25 561 | 25 173 | 25 217 |
| Arbeitslose | 1 800 | 1 873 | 2 223 | 2 180 | 2 289 | 2 389 | 2 685 | 2 552 |
| Erwerbspersonen | 30 972 | 31 037 | 30 938 | 30 851 | 30 945 | 31 007 | 30 914 | 30 831 |
| Nichterwerbspersonen | 34 005 | 34 172 | ... | ... | ... | ... | ... | ... |
| Bevölkerung | 64 976 | 65 209 | ... | ... | ... | ... | ... | ... |
| Veränderung gegenüber dem Vorjahr in % | | | | | | | | |
| Erwerbstätige | | | | | | | | |
| Land- und Forstwirtschaft, Fischerei | - 5,6 | - 6,5 | - 7,0 | - 7,2 | - 5,0 | - 5,0 | - 4,1 | - 3,4 |
| Produzierendes Gewerbe | - 1,9 | - 2,8 | - 4,1 | - 4,6 | - 5,2 | - 5,3 | - 5,0 | - 4,5 |
| Handel, Verkehr und Nachrichtenübermittlung | + 1,3 | + 0,5 | - 0,2 | - 0,7 | - 1,0 | - 1,3 | - 1,5 | - 1,5 |
| Übrige Wirtschaftsbereiche | + 2,9 | + 2,3 | + 1,6 | + 1,2 | + 1,3 | + 1,3 | + 1,4 | + 1,6 |
| Insgesamt .. | + 0,5 | - 0,3 | - 1,2 | - 1,6 | - 1,8 | - 1,9 | - 1,7 | - 1,4 |
| davon: Selbständige u. mithelfende Familienangehörige | + 0,3 | - 0,0 | - 0,0 | - 0,1 | - 0,1 | - 0,2 | - 0,3 | - 0,3 |
| Abhängige | + 0,5 | - 0,3 | - 1,3 | - 1,7 | - 2,0 | - 2,1 | - 1,9 | - 1,5 |
| Arbeitslose | + 8,7 | + 15,0 | + 21,5 | + 25,9 | + 27,2 | + 27,5 | + 20,8 | + 17,1 |
| Erwerbspersonen | + 0,9 | + 0,5 | + 0,2 | - 0,0 | - 0,1 | - 0,1 | - 0,1 | - 0,1 |
| Nichterwerbspersonen | + 1,6 | + 1,9 | ... | ... | ... | ... | ... | ... |
| Bevölkerung | + 1,3 | + 1,2 | ... | ... | ... | ... | ... | ... |

*) Vierteljahresdurchschnittszahlen für Erwerbstätige und Erwerbspersonen sowie Quartalsdurchschnitte der registrierten Arbeitslosen aus den Ergebnissen der Statistik der Arbeitsvermittlung der Bundesagentur für Arbeit,

der Nichterwerbspersonen und der Bevölkerung. - Systematik der Wirtschaftszweige, Ausgabe 1979, Fassung für die Berufszählung.

5 Sozialversicherungspflichtig beschäftigte Arbeitnehmer nach Wirtschaftsabteilungen im früheren Bundesgebiet*)

| Wirtschaftsabteilung 1) | 1992 | | | | 1993 | | | |
|--|-----------------|-----------------|-----------------|-----------------|-----------------|-----------------|-----------------|-----------------|
| | 1. Vj | 2. Vj | 3. Vj | 4. Vj | 1. Vj | 2. Vj | 3. Vj | 4. Vj |
| 1 000 | | | | | | | | |
| Land- und Forstwirtschaft, Tierhaltung und Fischerei | 214,5 | 222,2 | 222,5 | 197,4 | 207,2 | 219,0 | 220,4 | 191,5 |
| Energiewirtschaft und Wasserversorgung, Bergbau | 430,4 | 426,7 | 428,3 | 423,1 | 419,8 | 417,3 | 415,6 | 409,8 |
| Verarbeitendes Gewerbe (ohne Baugewerbe) 2) | 8 696,6 | 8 637,1 | 8 638,0 | 8 412,3 | 8 235,7 | 8 105,8 | 8 058,4 | 7 866,8 |
| Baugewerbe | 1 517,1 | 1 563,7 | 1 605,5 | 1 540,9 | 1 529,3 | 1 589,9 | 1 640,0 | 1 568,7 |
| Handel | 3 327,2 | 3 319,5 | 3 367,9 | 3 337,7 | 3 329,1 | 3 307,9 | 3 344,0 | 3 313,0 |
| Verkehr und Nachrichtenübermittlung | 1 190,5 | 1 199,0 | 1 211,9 | 1 189,8 | 1 181,1 | 1 179,9 | 1 190,1 | 1 168,0 |
| Kreditinstitute und Versicherungsgewerbe | 945,3 | 947,1 | 970,7 | 968,3 | 968,1 | 964,4 | 982,4 | 979,9 |
| Dienstleistungen, soweit anderweitig nicht genannt | 5 116,7 | 5 180,8 | 5 272,4 | 5 231,6 | 5 258,8 | 5 307,7 | 5 397,1 | 5 368,9 |
| Organisationen ohne Erwerbscharakter und private Haushalte | 550,9 | 553,4 | 559,5 | 564,2 | 566,9 | 567,5 | 572,0 | 579,6 |
| Gebietkörperschaften und Sozialversicherung | 1 480,0 | 1 480,7 | 1 485,8 | 1 475,1 | 1 466,0 | 1 463,2 | 1 468,4 | 1 463,8 |
| Insgesamt .. | 23 469,2 | 23 530,3 | 23 762,6 | 23 340,3 | 23 162,0 | 23 122,5 | 23 288,4 | 22 910,1 |
| Veränderung gegenüber dem Vorjahr in % | | | | | | | | |
| Land- und Forstwirtschaft, Tierhaltung und Fischerei | + 0,3 | - 0,8 | - 2,8 | - 5,1 | - 3,4 | - 1,4 | - 0,9 | - 3,0 |
| Energiewirtschaft und Wasserversorgung, Bergbau | - 1,7 | - 2,2 | - 2,3 | - 2,2 | - 2,5 | - 2,2 | - 3,0 | - 3,1 |
| Verarbeitendes Gewerbe (ohne Baugewerbe) 2) | - 0,3 | - 1,2 | - 2,1 | - 3,7 | - 5,3 | - 6,2 | - 6,7 | - 6,5 |
| Baugewerbe | + 3,9 | + 2,8 | + 2,3 | + 1,8 | + 0,8 | + 1,7 | + 2,1 | + 1,8 |
| Handel | + 3,7 | + 2,9 | + 1,8 | + 0,7 | + 0,1 | - 0,3 | - 0,7 | - 0,7 |
| Verkehr und Nachrichtenübermittlung | + 3,5 | + 2,9 | + 1,6 | + 0,4 | - 0,8 | - 1,6 | - 1,8 | - 1,8 |
| Kreditinstitute und Versicherungsgewerbe | + 2,7 | + 3,0 | + 2,6 | + 2,4 | + 2,4 | + 1,8 | + 1,2 | + 1,2 |
| Dienstleistungen, soweit anderweitig nicht genannt | + 4,9 | + 4,9 | + 4,2 | + 3,5 | + 2,8 | + 2,4 | + 2,4 | + 2,6 |
| Organisationen ohne Erwerbscharakter und private Haushalte | + 4,9 | + 4,7 | + 4,4 | + 3,8 | + 2,9 | + 2,5 | + 2,2 | + 2,7 |
| Gebietkörperschaften und Sozialversicherung | + 1,1 | + 0,7 | + 0,1 | - 0,0 | - 0,9 | - 1,2 | - 1,2 | - 0,8 |
| Insgesamt .. | + 2,1 | + 1,5 | + 0,7 | - 0,3 | - 1,3 | - 1,7 | - 2,0 | - 1,8 |

*) In der gesetzlichen Kranken-, Renten- und/oder Arbeitslosenversicherung nach dem Arbeitsförderungs-gesetz pflichtversicherungspflichtige Arbeiter, Angestellte und Auszubildende. - Ergebnisse zum Quartalsende (31.3./30.6./30.9./31.12.).

1) Systematik der Wirtschaftszweige, Fassung für die Berufszählung 1970.
 2) Einchl. der Personen "Ohne Angabe" der Wirtschaftsabteilung.

Quelle: Bundesagentur für Arbeit

Fachserie 1: Bevölkerung und Erwerbstätigkeit

Reihe 1: Gebiet und Bevölkerung

Die vierteljährlichen Berichte (z.T. mit langen Reihen) enthalten aktuelle Angaben über die Eheschließungen, Geborenen und Gestorbenen. Ferner werden die Wanderungen der Deutschen und Ausländer zwischen den Bundesländern und über die Grenzen des Bundesgebietes sowie fortgeschriebene Einwohnerzahlen (Bevölkerungsbilanz) nach Bundesländern dargestellt.

Im jährlichen Bericht (z.T. mit langen Reihen und kreisweiser Gliederung) werden detaillierte Ergebnisse über die Bevölkerungsentwicklung veröffentlicht. Nachgewiesen sind u. a. Grund- und Verhältniszahlen über Eheschließungen und Ehelösungen, Geburten, Gestorbene und Wanderungen. Dabei wird nach einer Vielzahl von Merkmalen, wie Geschlecht, Alter, Familienstand und Staatsangehörigkeit differenziert. Ehelösungen werden nach Art des Urteils, nach Scheidungsgründen, Ehedauer und Kinderzahl der Ehegatten aufgeschlüsselt. Die Gesamtwanderung ist nach Wanderungen über die Grenzen des Bundesgebietes und nach der Binnenwanderung untergliedert. Außerdem werden Modellrechnungen der Bevölkerung gebracht. Zu Vergleichszwecken enthält der Bericht bevölkerungsstatistische Zahlen für das Ausland. Nachgewiesen sind u. a. Grund- und Verhältniszahlen über Eheschließungen, Ehelösungen, Geborene und Gestorbene. Darüber hinaus ist auch die Entwicklung der Bevölkerung sowie ihre Zusammensetzung nach Alter und Familienstand dargestellt.

1.S.: Sonderbeiträge (unregelmäßige Folge)

Als 1.S.2 liegt die Allgemeine Sterbetafel für die Bundesrepublik Deutschland 1986/88 (Gebietsstand vor dem 3. 10. 1990) mit ausführlichen Erläuterungen der Berechnungsmethode und der Ergebnisse vor.

Reihe 2: Ausländer

Die Ausländer im Bundesgebiet werden jährlich nach Staatsangehörigkeit, Alter, Familienstand, Geschlecht und Aufenthaltsdauer nachgewiesen. Regional wird nach Bundesländern und z. T. nach kreisfreien Städten und Landkreisen differenziert.

Reihe 3: Haushalte und Familien

In jährlicher Folge bringt diese Reihe eine Fülle von Angaben aus dem Mikrozensus über Haushalte und Familien. Sie vermitteln – z. T. in länderweise Gliederung – wichtige Strukturzahlen über Größe und Zusammensetzung der Familien sowie über die soziale und wirtschaftliche Situation der Haushalte.

Reihe 4: Erwerbstätigkeit

4.1: Struktur der Erwerbsbevölkerung

4.1.1: Stand und Entwicklung der Erwerbstätigkeit

Diese Jahresreihe enthält Ergebnisse des Mikrozensus und informiert über nahezu alle wichtigen Aspekte des Erwerbslebens. Die Erwerbstätigen, Erwerbspersonen und Erwerbslosen werden u. a. in Bezug zur Bevölkerung gesetzt und nach persönlichen und wirtschaftlichen Merkmalen aufgliedert. Regional wird z.T. nach Regierungsbezirken untergliedert.

Erstmals für 1991 können auch Ergebnisse für die neuen Länder und Berlin-Ost dargestellt werden.

4.1.2: Beruf, Ausbildung und Arbeitsbedingungen der Erwerbstätigen

Diese Reihe erscheint in zweijähriger Folge und weist Ergebnisse vorwiegend aus dem variablen Teil des Mikrozensus nach. U. a. werden Ergebnisse über den Bildungs- und Ausbildungsabschluss der Bevölkerung, über die Zusammenhänge zwischen Erwerbstätigkeit und Ausbildung bzw. zwischen Beruf und Ausbildung sowie über Arbeitsbedingungen und Pendler gebracht.

Erstmals für 1991 können auch Ergebnisse für die neuen Länder und Berlin-Ost dargestellt werden.

4.2: Sozialversicherungspflichtig Beschäftigte

4.2.1: Struktur der Arbeitnehmer

Vierteljährlich erscheinen in dieser Reihe Ergebnisse über die sozialversicherungspflichtig beschäftigten Arbeitnehmer (einschl. Ausländer) in tiefer wirtschaftlicher und regionaler Gliederung (bis zur Ebene der Regierungsbezirke).

Zusätzlich erscheint jährlich ein Bericht mit ausführlichen Ergebnissen – jeweils mit dem Stichtag 30. Juni – zur Struktur dieser Personengruppe. Hierzu zählen insbesondere demographische und erwerbsstatistische Merkmale wie berufliche Tätigkeit, beruflicher Ausbildungsabschluss und Stellung im Beruf. Außerdem werden Kreisergebnisse dargestellt.

4.2.2: Entgelte und Beschäftigungsdauer der Arbeitnehmer

In jährlicher Folge werden in dieser Reihe Ergebnisse der sozialversicherungspflichtig beschäftigten Arbeitnehmer nach dem Bruttoarbeitsentgelt, der Beschäftigungsdauer und weiteren sozialen Merkmalen, wie z.B. Alter, Geschlecht, Ausbildung, Wirtschaftszweig und Beruf dargestellt.

4.3: Erwerbstätigkeit und Arbeitsmarkt

In dieser Reihe werden monatlich die wichtigsten kurzfristigen Daten über Erwerbstätigkeit und Arbeitsmarkt dargestellt, wie z. B. die Anzahl der Erwerbstätigen, die der Beschäftigten in ausgewählten Wirtschaftszweigen sowie der Arbeitslosen, offene Stellen und Kurzarbeiter.

Sonderbeiträge

4.S.1: Berufstätigenerhebung vom 30. November 1990 in den neuen Ländern und Berlin-Ost – Methodik und Ergebnisse –

Diese Sonderveröffentlichung beinhaltet die Ergebnisse der ersten Totalerhebung auf dem Gebiet der fünf neuen Länder und des Ostteils von Berlin nach der Herstellung der Einheit Deutschlands. Vorgestellt werden zudem die zugrunde gelegten Methoden und Systematiken dieser Erhebung.

4.S.2: Erwerbstätigkeit in den neuen Ländern und Berlin-Ost Oktober 1991/Januar 1992

Diese Sonderveröffentlichung weist die Ergebnisse der im Oktober 1991 und im Januar 1992 in den neuen Ländern und Berlin-Ost durchgeführten Mikrozensus-Zusatzerhebungen aus und beleuchtet damit wie der jährlich für die gesamte Bundesrepublik erscheinende Band „Stand und Entwicklung der Erwerbstätigkeit“ nahezu alle wichtigen Aspekte des Erwerbslebens.

Ergebnisse von Einzelveröffentlichungen

Die Ergebnisse der Bundestagswahlen sowie der Wahl der Abgeordneten des Europäischen Parlaments erscheinen in folgender Gliederung:

Wahlen zum Deutschen Bundestag

Heft 1: Ergebnisse und Vergleichszahlen früherer Bundestags-, Europa- und Landtagswahlen sowie Strukturdaten für die Bundestagswahlkreise; Heft 2: Vorläufige Ergebnisse nach Wahlkreisen; Heft 3: Endgültige Ergebnisse nach Wahlkreisen; Heft 4: Wahlbeteiligung und Stimmabgabe der Männer und Frauen nach dem Alter; Heft 5: Textliche Auswertung der Wahlergebnisse; Sonderheft: Die Wahlbewerber für die Wahl zum . . . Deutschen Bundestag.

Wahl der Abgeordneten des Europäischen Parlaments aus der Bundesrepublik Deutschland

Heft 1: Ergebnisse und Vergleichszahlen früherer Europa-, Bundestags-, und Landtagswahlen sowie Strukturdaten für die kreisfreien Städte und Landkreise; Heft 2: Vorläufige Ergebnisse nach kreisfreien Städten und Landkreisen; Heft 3: Endgültige Ergebnisse nach kreisfreien Städten und Landkreisen; Heft 4: Wahlbeteiligung und Stimmabgabe der Männer und Frauen nach dem Alter; Heft 5: Textliche Auswertung der Wahlergebnisse; Sonderheft: Die Wahlbewerber für die Wahl zum Europäischen Parlament aus der Bundesrepublik Deutschland.

Sonderhefte

40 Jahre Wahlen in der Bundesrepublik Deutschland

Dieses Heft enthält die Ergebnisse der Bundestagswahlen seit 1949, der Landtagswahlen seit 1946 und der Europawahlen seit 1979 nach Ländern. Außerdem beinhaltet es Daten über Wahlbeteiligung und Stimmabgabe nach Alter und Geschlecht.

Wahlen 1990 in den neuen Ländern und Berlin-Ost

Dieses Heft enthält für die neuen Länder und Berlin-Ost eine vergleichbare Darstellung der Ergebnisse der Volkskammerwahl, der Kommunalwahlen, der Landtagswahlen, der Wahl zum Gesamtberliner Abgeordnetenhaus und der Bundestagswahl nach Stadt- und Landkreisen und für Berlin-Ost nach Stadtbezirken.

Volkszählung vom 25. Mai 1987

Die Ergebnisse der Volks- und Berufszählung vom 25. Mai 1987 werden in mehreren thematisch gegliederten Heften veröffentlicht. Eine Titelliste steht auf Anforderung zur Verfügung.

Systematiken

Klassifikation der Wirtschaftszweige mit Erläuterungen, Ausgabe 1993

Amthches Gemeindeverzeichnis für die Bundesrepublik Deutschland, Ausgabe 1987

Amthche Schlüsselnummern und Bevölkerungsdaten der Gemeinden und Verwaltungsbezirke in der Bundesrepublik Deutschland

Staatsangehörigkeits- und Gebietschlüssel – Alphabetisches und systematisches Verzeichnis –

Klassifizierung der Berufe (Systematisches und alphabetisches Verzeichnis der Berufsbenennungen)



STATISTISCHES BUNDESAMT
GUSTAV-STRESEMANN-RING 11
65189 WIESBADEN

Veröffentlichungen und Prospekte sind durch den Verlag METZLER-POESCHEL, Verlagsauslieferung Hermann Leins, Postfach 11 52, 72125 Kusterdingen, erhältlich.