

Statistisches Bundesamt

# Bevölkerung und Erwerbstätigkeit

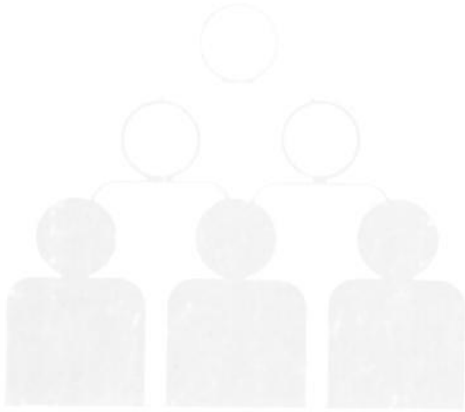

Fachserie 1

## Reihe 4.1.2

Beruf, Ausbildung und Arbeitsbedingungen  
der Erwerbstätigen

2000

**METZLER  
POESCHEL**



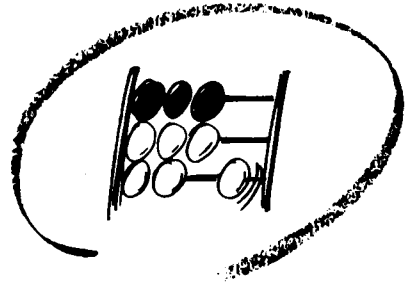

Statistisches Bundesamt

# Bevölkerung und Erwerbstätigkeit

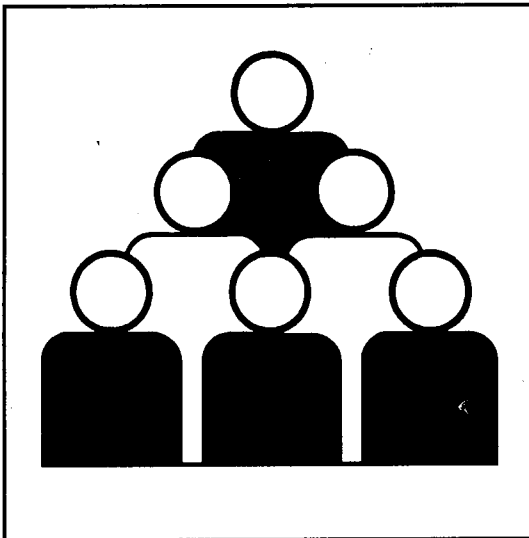

Fachserie 1

## Reihe 4.1.2

Beruf, Ausbildung und Arbeitsbedingungen  
der Erwerbstätigen

**2000**

(Ergebnisse des Mikrozensus)

10 - 14310

Statistisches Bundesamt  
Bibliothek - Dokumentation - Archiv

**METZLER  
POESCHEL**

**Herausgeber:** Statistisches Bundesamt, Wiesbaden



Fachliche Informationen zu dieser Veröffentlichung können Sie direkt beim Statistischen Bundesamt erfragen:  
Gruppe III D, Telefon: 06 11 / 75 23 48, Fax: 06 11 / 72 40 00 oder E-Mail: [erich.predikant@statistik-bund.de](mailto:erich.predikant@statistik-bund.de)

**Verlag:** Metzler-Poeschel, Stuttgart

**Verlagsauslieferung:** SFG – Servicecenter Fachverlage GmbH  
Postfach 43 43  
72774 Reutlingen  
Telefon: 0 70 71 / 93 53 50  
Telefax: 0 70 71 / 93 53 35  
Internet: <http://www.s-f-g.com>  
E-Mail: [staba@s-f-g.com](mailto:staba@s-f-g.com)

Erscheinungsfolge: jährlich

Erschienen im Oktober 2001

Preis: DM 40,40 / EUR 20,66

Bestellnummer: 2010412 - 00700

Recyclingpapier aus 100 % Altpapier.



Informationen über das Statistische Bundesamt und sein Datenangebot erhalten Sie:

- im Internet: <http://www.statistik-bund.de>

oder bei unserem Informationsservice

65180 Wiesbaden

- Telefon: 06 11 / 75 24 05
- Telefax: 06 11 / 75 33 30
- E-Mail: [info@statistik-bund.de](mailto:info@statistik-bund.de)

© Statistisches Bundesamt, Wiesbaden 2001

Für nichtgewerbliche Zwecke sind Vervielfältigung und unentgeltliche Verbreitung, auch auszugsweise, mit Quellenangabe gestattet. Die Verbreitung, auch auszugsweise, über elektronische Systeme/Datenträger bedarf der vorherigen Zustimmung. Alle übrigen Rechte bleiben vorbehalten.

# Inhalt

	Seite
Vorbemerkung .....	10
<b>Textteil</b>	
1 Methodische Erläuterungen .....	11
2 Im Mikrozensus verwendete erwerbsstatistische Konzepte und Definitionen .....	13
3 Stichprobenplan des Mikrozensus ab 1990 .....	19
4 Anpassung und Hochrechnung .....	20
<b>Tabellenteil</b>	
Tabellenübersicht nach Gliederungsmerkmalen .....	24
<b>Deutschland</b>	
Bevölkerung und Ausbildung	
1 Bevölkerung, 15 Jahre und älter, im Mai 2000 nach Beteiligung am Erwerbsleben, allgemeinem Schulabschluß, beruflichem Ausbildungs- bzw. Hochschulabschluß und Altersgruppen .....	28
2 Bevölkerung, 15 Jahre und älter, im Mai 2000 nach Beteiligung am Erwerbsleben, Altersgruppen und Teilnahme an Maßnahmen zur beruflichen Aus- und Weiterbildung seit 1999 .....	33
3 Bevölkerung, 15 Jahre und älter, im Mai 2000 nach Teilnahme an Maßnahmen zur beruflichen Aus- und Weiterbildung, Ort, Zweck und Dauer der Maßnahme, Zahl der wöchentlichen Ausbildungsstunden und Beteiligung am Erwerbsleben .....	35
Erwerbstätigkeit und Ausbildung	
4 Erwerbstätige mit Angabe des monatlichen Nettoeinkommens im Mai 2000 nach allgemeinem Schulabschluß, beruflichem Ausbildungs-, bzw. Hochschulabschluß und monatlichem Nettoeinkommen .....	37
5 Erwerbstätige im Mai 2000 nach normalerweise je Woche geleisteten Arbeitsstunden, allgemeinem Schulabschluß, beruflichem Ausbildungs- bzw. Hochschulabschluß und Stellung im Beruf .....	38
Beruf und Ausbildung	
6 Erwerbstätige im Mai 2000 nach Berufsgruppen, ausgewählten Berufsordnungen und allgemeinem Schulabschluß .....	39
7 Erwerbstätige im Mai 2000 nach Berufsgruppen, ausgewählten Berufsordnungen und beruflichem Ausbildungs-/Hochschulabschluß .....	47
8 Erwerbstätige mit Abschluß an einer Fachhochschule bzw. Universität im Mai 2000 nach Hauptfachrichtung des Abschlusses und Altersgruppen .....	55
9 Erwerbstätige mit Abschluß an einer Fachhochschule bzw. Universität im Mai 2000 nach Hauptfachrichtung des Abschlusses und monatlichem Nettoeinkommen .....	56
10 Erwerbstätige mit Abschluß an einer Fachhochschule bzw. Universität im Mai 2000 nach Hauptfachrichtung des Abschlusses, Stellung im Beruf und normalerweise geleisteter Wochenarbeitszeit .....	58

	Seite
11 Erwerbstätige im Mai 2000 nach Berufsgruppen, ausgewählten Berufsordnungen und normalerweise je Woche geleisteten Arbeitsstunden .....	60
12 Erwerbstätige im Mai 2000 nach Berufsgruppen, ausgewählten Berufsordnungen monatlichem Nettoeinkommen .....	68
13 Erwerbstätige im Mai 2000 nach Berufsgruppen, ausgewählten Berufsordnungen und Stellung im Beruf .....	76
14 Erwerbstätige im Mai 2000 nach Berufsgruppen, ausgewählten Berufsordnungen und Wirtschaftsunterbereichen .....	84
15 Erwerbstätige im Mai 2000 nach Berufsgruppen, ausgewählten Berufsordnungen und Altersgruppen .....	92
16 Erwerbstätige im Mai 2000 nach Berufsgruppen, ausgewählten Berufsordnungen und überwiegend ausgeübter Tätigkeit .....	100
17 Erwerbstätige im Mai 2000 nach Wirtschaftsunterbereichen, Altersgruppen, Vollzeit/Teilzeiterwerbstätigkeit, monatlichem Nettoeinkommen, beruflichem Ausbildungs- bzw. Hochschulabschluß und überwiegend ausgeübter Tätigkeit .....	108
18 Erwerbstätige im Mai 2000 nach Wirtschaftsunterbereichen, Altersgruppen, Vollzeit/Teilzeiterwerbstätigkeit, monatlichem Nettoeinkommen, beruflichem Ausbildungs- bzw. Hochschulabschluß und Abteilung/Werksabteilung, in der der Arbeitsplatz liegt .....	114
19 Erwerbstätige im Mai 2000 nach Wirtschaftsunterbereichen, Altersgruppen, Vollzeit/Teilzeiterwerbstätigkeit, monatlichem Nettoeinkommen, beruflichem Ausbildungs-/Hochschulabschluß und Stellung im Beruf sowie abhängig Erwerbstätige nach Stellung im Betrieb .....	120
20 Erwerbstätige im Mai 2000 nach überwiegend ausgeübter Tätigkeit und Abteilung/Werksabteilung, in der der Arbeitsplatz liegt .....	126
21 Erwerbstätige im Mai 2000 nach überwiegend ausgeübter Tätigkeit, Stellung im Beruf sowie abhängig Erwerbstätige nach Stellung im Betrieb .....	127
22 Erwerbstätige im Mai 2000 nach Stellung im Beruf sowie abhängig Erwerbstätige ohne Auszubildende nach Altersgruppen, Familienstand, Wirtschaftsunterbereichen, Art des Arbeitsvertrages, Arbeitsuche, beruflichem Ausbildungs-/Hochschulabschluß und Betriebs-/Berufswechsel im letzten Jahr .....	128
 Erwerbstätigkeit und Arbeitsbedingungen	
23 Erwerbstätige im Mai 2000 nach Häufigkeit von Samstags-, Sonn- und/oder Feiertags-, Abend-, Nacht-, Schichtarbeit und anderen ausgewählten Merkmalen .....	132
24 Erwerbstätige im Mai 2000 mit Nachtarbeit nach durchschnittlich je Nacht geleisteten Arbeitsstunden und anderen ausgewählten Merkmalen .....	138
25 Erwerbstätige im Mai 2000 nach Arbeit zu Hause und anderen ausgewählten Merkmalen .....	141
26 Erwerbstätige im Mai 2000 nach Anzahl der tätigen Personen in der Arbeitsstätte und anderen ausgewählten Merkmalen .....	144
 Berufs- und Ausbildungspendler	
27 Erwerbstätige sowie Schüler/Schülerinnen und Studierende im Mai 2000 nach Gemeindegrößenklassen und Pendlereigenschaft .....	147
28 Erwerbstätige sowie Schüler/Schülerinnen und Studierende im Mai 2000 nach Zeitaufwand für den Hinweg zur Arbeitsstätte bzw. Schule/Hochschule sowie Erwerbstätige nach Wirtschaftsbereichen und Stellung im Beruf .....	149

	Seite
29 Erwerbstätige sowie Schüler/Schülerinnen und Studierende im Mai 2000 nach der Entfernung für den Hinweg zur Arbeitsstätte bzw. Schule/Hochschule sowie Erwerbstätige nach Wirtschaftsbereichen und Stellung im Beruf .....	151
30 Erwerbstätige sowie Schüler/Schülerinnen und Studierende im Mai 2000 nach dem für die längste Strecke benutzten Verkehrsmittel zur Arbeitsstätte bzw. Schule/Hochschule sowie Erwerbstätige nach Wirtschaftsbereichen und Stellung im Beruf .....	153
31 Erwerbstätige im Mai 2000 nach Gemeindegrößenklassen, Entfernung für den Hinweg und dem für die längste Wegstrecke benutzten Verkehrsmittel zur Arbeitsstätte .....	156

## Früheres Bundesgebiet

### Bevölkerung und Ausbildung

1 Bevölkerung, 15 Jahre und älter, im Mai 2000 nach Beteiligung am Erwerbsleben, allgemeinem Schulabschluß, beruflichem Ausbildungs- bzw. Hochschulabschluß und Altersgruppen .....	160
2 Bevölkerung, 15 Jahre und älter, im Mai 2000 nach Beteiligung am Erwerbsleben, Altersgruppen und Teilnahme an Maßnahmen zur beruflichen Aus- und Weiterbildung seit 1999 .....	165
3 Bevölkerung, 15 Jahre und älter, im Mai 2000 nach Teilnahme an Maßnahmen zur beruflichen Aus- und Weiterbildung, Ort, Zweck und Dauer der Maßnahme, Zahl der wöchentlichen Ausbildungsstunden und Beteiligung am Erwerbsleben .....	167

### Erwerbstätigkeit und Ausbildung

4 Erwerbstätige mit Angabe des monatlichen Nettoeinkommens im Mai 2000 nach allgemeinem Schulabschluß, beruflichem Ausbildungs- bzw. Hochschulabschluß und monatlichem Nettoeinkommen .....	169
5 Erwerbstätige im Mai 2000 nach normalerweise je Woche geleisteten Arbeitsstunden, allgemeinem Schulabschluß, beruflichem Ausbildungs- bzw. Hochschulabschluß und Stellung im Beruf .....	170

### Beruf und Ausbildung

6 Erwerbstätige im Mai 2000 nach Berufsgruppen, ausgewählten Berufsordnungen und allgemeinem Schulabschluß .....	171
7 Erwerbstätige im Mai 2000 nach Berufsgruppen, ausgewählten Berufsordnungen und beruflichem Ausbildungs-/Hochschulabschluß .....	179
8 Erwerbstätige mit Abschluß an einer Fachhochschule bzw. Universität im Mai 2000 nach Hauptfachrichtung des Abschlusses und Altersgruppen .....	187
9 Erwerbstätige mit Abschluß an einer Fachhochschule bzw. Universität im Mai 2000 nach Hauptfachrichtung des Abschlusses und monatlichem Nettoeinkommen .....	188
10 Erwerbstätige mit Abschluß an einer Fachhochschule bzw. Universität im Mai 2000 nach Hauptfachrichtung des Abschlusses, Stellung im Beruf und normalerweise geleisteter Wochenarbeitszeit .....	190
11 Erwerbstätige im Mai 2000 nach Berufsgruppen, ausgewählten Berufsordnungen und normalerweise je Woche geleisteten Arbeitsstunden .....	192
12 Erwerbstätige im Mai 2000 nach Berufsgruppen, ausgewählten Berufsordnungen und monatlichem Nettoeinkommen .....	200
13 Erwerbstätige im Mai 2000 nach Berufsgruppen, ausgewählten Berufsordnungen und Stellung im Beruf .....	208
14 Erwerbstätige im Mai 2000 nach Berufsgruppen ausgewählten Berufsordnungen und Wirtschaftsunterbereichen ..	216
15 Erwerbstätige im Mai 2000 nach Berufsgruppen, ausgewählten Berufsordnungen und Altersgruppen .....	224

16	Erwerbstätige im Mai 2000 nach Berufsgruppen, ausgewählten Berufsordnungen und überwiegend ausgeübter Tätigkeit .....	232
17	Erwerbstätige im Mai 2000 nach Wirtschaftsunterbereichen, Altersgruppen, Vollzeit/Teilzeiterwerbstätigkeit, monatlichem Nettoeinkommen, beruflichem Ausbildungs- bzw. Hochschulabschluß und überwiegend ausgeübter Tätigkeit .....	240
18	Erwerbstätige im Mai 2000 nach Wirtschaftsunterbereichen, Altersgruppen, Vollzeit/Teilzeiterwerbstätigkeit, monatlichem Nettoeinkommen, beruflichem Ausbildungs- bzw. Hochschulabschluß und Abteilung/Werksabteilung, in der der Arbeitsplatz liegt .....	246
19	Erwerbstätige im Mai 2000 nach Wirtschaftsunterbereichen, Altersgruppen, Vollzeit/Teilzeiterwerbstätigkeit, monatlichem Nettoeinkommen, beruflichem Ausbildungs-/Hochschulabschluß und Stellung im Beruf sowie abhängig Erwerbstätige nach Stellung im Betrieb .....	252
20	Erwerbstätige im Mai 2000 nach überwiegend ausgeübter Tätigkeit und Abteilung/Werksabteilung, in der der Arbeitsplatz liegt .....	258
21	Erwerbstätige im Mai 2000 nach überwiegend ausgeübter Tätigkeit, Stellung im Beruf sowie abhängig Erwerbstätige nach Stellung im Betrieb .....	259
22	Erwerbstätige im Mai 2000 nach Stellung im Beruf sowie abhängig Erwerbstätige ohne Auszubildende nach Altersgruppen, Familienstand, Wirtschaftsunterbereichen, Art des Arbeitsvertrages, Arbeitsuche, beruflichem Ausbildungs-/Hochschulabschluß und Betriebs-/Berufswechsel im letzten Jahr .....	260

#### Erwerbstätigkeit und Arbeitsbedingungen

23	Erwerbstätige im Mai 2000 nach Häufigkeit von Samstags-, Sonn- und/oder Feiertags-, Abend-, Nacht-, Schichtarbeit und anderen ausgewählten Merkmalen .....	264
24	Erwerbstätige im Mai 2000 mit Nachtarbeit nach durchschnittlich je Nacht geleisteten Arbeitsstunden und anderen ausgewählten Merkmalen .....	270
25	Erwerbstätige im Mai 2000 nach Arbeit zu Hause und anderen ausgewählten Merkmalen .....	273
26	Erwerbstätige im Mai 2000 nach Anzahl der tätigen Personen in der Arbeitsstätte und anderen ausgewählten Merkmalen .....	276

#### Berufs- und Ausbildungspendler

27	Erwerbstätige sowie Schüler/Schülerinnen und Studierende im Mai 2000 nach Gemeindegrößenklassen und Pendlereigenschaft .....	279
28	Erwerbstätige sowie Schüler/Schülerinnen und Studierende im Mai 2000 nach Zeitaufwand für den Hinweg zur Arbeitsstätte bzw. Schule/Hochschule sowie Erwerbstätige nach Wirtschaftsbereichen und Stellung im Beruf .....	281
29	Erwerbstätige sowie Schüler/Schülerinnen und Studierende im Mai 2000 nach der Entfernung für den Hinweg zur Arbeitsstätte bzw. Schule/Hochschule sowie Erwerbstätige nach Wirtschaftsbereichen und Stellung im Beruf .....	283
30	Erwerbstätige sowie Schüler/Schülerinnen und Studierende im Mai 2000 nach dem für die längste Strecke benutzten Verkehrsmittel zur Arbeitsstätte bzw. Schule/Hochschule sowie Erwerbstätige nach Wirtschaftsbereichen und Stellung im Beruf .....	285
31	Erwerbstätige im Mai 2000 nach Gemeindegrößenklassen, Entfernung für den Hinweg und dem für die längste Wegstrecke benutzten Verkehrsmittel zur Arbeitsstätte .....	288



## Neue Länder und Berlin-Ost

### Bevölkerung und Ausbildung

1	Bevölkerung, 15 Jahre und älter, im Mai 2000 nach Beteiligung am Erwerbsleben, allgemeinem Schulabschluß, beruflichem Ausbildungs- bzw. Hochschulabschluß und Altersgruppen .....	292
2	Bevölkerung, 15 Jahre und älter, im Mai 2000 nach Beteiligung am Erwerbsleben, Altersgruppen und Teilnahme an Maßnahmen zur beruflichen Aus- und Weiterbildung seit 1999 .....	297
3	Bevölkerung, 15 Jahre und älter, im Mai 2000 nach Teilnahme an Maßnahmen zur beruflichen Aus- und Weiterbildung, Ort, Zweck und Dauer der Maßnahme, Zahl der wöchentlichen Ausbildungsstunden und Beteiligung am Erwerbsleben .....	299

### Erwerbstätigkeit und Ausbildung

4	Erwerbstätige mit Angabe des monatlichen Nettoeinkommens im Mai 2000 nach allgemeinem Schulabschluß, beruflichem Ausbildungs- bzw. Hochschulabschluß und monatlichem Nettoeinkommen .....	301
5	Erwerbstätige im Mai 2000 nach normalerweise je Woche geleisteten Arbeitsstunden, allgemeinem Schulabschluß, beruflichem Ausbildungs- bzw. Hochschulabschluß und Stellung im Beruf .....	302
6	Erwerbstätige im Mai 2000 nach Berufsgruppen, ausgewählten Berufsordnungen und allgemeinem Schulabschluß .....	303
7	Erwerbstätige im Mai 2000 nach Berufsgruppen, ausgewählten Berufsordnungen und beruflichem Ausbildungs-/Hochschulabschluß .....	311
8	Erwerbstätige mit Abschluss an einer Fachhochschule bzw. Universität Mai 2000 nach Hauptfachrichtung des Abschlusses und Altersgruppen .....	319
9	Erwerbstätige mit Abschluß an einer Fachhochschule bzw. Universität im Mai 2000 nach Hauptfachrichtung des Abschlusses und monatlichem Nettoeinkommen .....	320
10	Erwerbstätige mit Abschluß an einer Fachhochschule bzw. Universität im Mai 2000 nach Hauptfachrichtung des Abschlusses, Stellung im Beruf und normalerweise geleisteter Wochenarbeitszeit .....	322
11	Erwerbstätige im Mai 2000 nach Berufsgruppen, ausgewählten Berufsordnungen und normalerweise je Woche geleisteten Arbeitsstunden .....	324
12	Erwerbstätige im Mai 2000 nach Berufsgruppen, ausgewählten Berufsordnungen und monatlichem Nettoeinkommen .....	332
13	Erwerbstätige im Mai 2000 nach Berufsgruppen, ausgewählten Berufsordnungen und Stellung im Beruf .....	340
14	Erwerbstätige im Mai 2000 nach Berufsgruppen, ausgewählten Berufsordnungen und Wirtschaftsunterbereichen .....	348
15	Erwerbstätige im Mai 2000 nach Berufsgruppen, ausgewählten Berufsordnungen und Altersgruppen .....	356
16	Erwerbstätige im Mai 2000 nach Berufsgruppen, ausgewählten Berufsordnungen und überwiegend ausgeübter Tätigkeit .....	364
17	Erwerbstätige im Mai 2000 nach Wirtschaftsunterbereichen, Altersgruppen, Vollzeit/Teilzeiterwerbstätigkeit, monatlichem Nettoeinkommen, beruflichem Ausbildungs- bzw. Hochschulabschluß und überwiegend ausgeübter Tätigkeit .....	372
18	Erwerbstätige im Mai 2000 nach Wirtschaftsunterbereichen, Altersgruppen, Vollzeit/Teilzeiterwerbstätigkeit, monatlichem Nettoeinkommen, beruflichem Ausbildungs- bzw. Hochschulabschluß und Abteilung/Werkabteilung, in der der Arbeitsplatz liegt .....	378

	Seite
19 Erwerbstätige im Mai 2000 nach Wirtschaftsunterbereichen, Altersgruppen, Vollzeit/Teilzeiterwerbstätigkeit, monatlichem Nettoeinkommen, beruflichem Ausbildungs-/Hochschulabschluß und Stellung im Beruf sowie abhängig Erwerbstätige nach Stellung im Betrieb .....	384
20 Erwerbstätige im Mai 2000 nach überwiegend ausgeübter Tätigkeit und Abteilung/Werksabteilung, in der der Arbeitsplatz liegt .....	390
21 Erwerbstätige im Mai 2000 nach überwiegend ausgeübter Tätigkeit, Stellung im Beruf sowie abhängig Erwerbstätige nach Stellung im Betrieb .....	391
22 Erwerbstätige im Mai 2000 nach Stellung im Beruf sowie abhängig Erwerbstätige ohne Auszubildende nach Altersgruppen, Familienstand, Wirtschaftsunterbereichen, Art des Arbeitsvertrages, Arbeitssuche, beruflichem Ausbildungs-/Hochschulabschluß und Betriebs-/Berufswechsel im letzten Jahr .....	392
 Erwerbstätigkeit und Arbeitsbedingungen	
23 Erwerbstätige im Mai 2000 nach Häufigkeit von Samstags-, Sonn- und/oder Feiertags-, Abend-, Nacht-, Schichtarbeit und anderen ausgewählten Merkmalen .....	396
24 Erwerbstätige im Mai 2000 mit Nachtarbeit nach durchschnittlich je Nacht geleisteten Arbeitsstunden und anderen ausgewählten Merkmalen .....	402
25 Erwerbstätige im Mai 2000 nach Arbeit zu Hause und anderen ausgewählten Merkmalen .....	405
26 Erwerbstätige im Mai 2000 nach Anzahl der tätigen Personen in der Arbeitsstätte und anderen ausgewählten Merkmalen .....	408
 Berufs- und Ausbildungspendler	
27 Erwerbstätige sowie Schüler/Schülerinnen und Studierende im Mai 2000 nach Gemeindegrößenklassen und Pendlereigenschaft .....	411
28 Erwerbstätige sowie Schüler/Schülerinnen und Studierende im Mai 2000 nach Zeitaufwand für den Hinweg zur Arbeitsstätte bzw. Schule/Hochschule sowie Erwerbstätige nach Wirtschaftsbereichen und Stellung im Beruf .....	413
29 Erwerbstätige sowie Schüler/Schülerinnen und Studierende im Mai 2000 nach der Entfernung für den Hinweg zur Arbeitsstätte bzw. Schule/Hochschule sowie Erwerbstätige nach Wirtschaftsbereichen und Stellung im Beruf .....	415
30 Erwerbstätige sowie Schüler/Schülerinnen und Studierende im Mai 2000 nach dem für die längste Strecke benutzten Verkehrsmittel zur Arbeitsstätte bzw. Schule/Hochschule sowie Erwerbstätige nach Wirtschaftsbereichen und Stellung im Beruf .....	417
31 Erwerbstätige im Mai 2000 nach Gemeindegrößenklassen, Entfernung für den Hinweg und dem für die längste Wegstrecke benutzten Verkehrsmittel zur Arbeitsstätte .....	420
 Zeitvergleiche: Deutschland/Früheres Bundesgebiet/ Neue Länder und Berlin-Ost	
Z 1 Erwerbstätige nach Berufsbereichen und Altersgruppen .....	424
Z 2 Erwerbstätige nach Berufsbereichen und Stellung im Beruf .....	427
Z 3 Erwerbstätige nach Berufsabschnitten .....	430

**Anhang**

Mikrozensusgesetz .....	434
Erhebungsliste des Mikrozensus Mai 2000 .....	437
Klassifikation der Wirtschaftszweige .....	452
Klassifizierung der Berufe .....	460
Verzeichnis der Hauptfachrichtungen des Abschlusses an einer Fachhochschule/Universität .....	467

**Gebietsstand**

Angaben für die **Bundesrepublik Deutschland** nach dem Gebietsstand  
seit dem 03.10.1990

Die Angaben für das **frühere Bundesgebiet** beziehen sich auf die Bundesrepublik Deutschland  
nach dem Gebietsstand bis zum 03.10.1990; sie schließen Berlin-West ein.

Die Angaben für die **neuen Länder und Berlin-Ost** beziehen sich auf die Länder  
Brandenburg, Mecklenburg-Vorpommern, Sachsen, Sachsen-Anhalt,  
Thüringen sowie auf Berlin-Ost.

**Zeichenerklärung**

- = nichts vorhanden
- / = keine Angaben, da Zahlenwert  
nicht sicher genug
- x = Tabellenfach gesperrt, weil  
Aussage nicht sinnvoll

**Abkürzungen**

- a.n.g. = anderweitig nicht genannt
- o.n.A. = ohne nähere Angabe
- o.n.F. = ohne nähere Fachrichtungsangabe
- BGBI = Bundesgesetzblatt
- SGB = Sozialgesetzbuch
- Km = Kilometer
- WiSta = Wirtschaft und Statistik
- NACE = Statistische Systematik der  
Wirtschaftszweige in der  
Europäischen Gemeinschaft

## Vorbemerkung

Im vorliegenden Fachserien-Band werden Ergebnisse des Mikrozensus vom Mai 2000 zum Beruf, zur Ausbildung und zu den Arbeitsbedingungen der Erwerbstätigen in tabellarischer Form dargestellt.

Der Mikrozensus wird seit 1957 als **laufende Repräsentativstatistik** über die Bevölkerung und den Arbeitsmarkt in der Bundesrepublik Deutschland durchgeführt. Sein Hauptzweck bestand und besteht darin, ein Berichtswesen zu schaffen, mit dessen Hilfe in regelmäßigen und kurzen Abständen schnell, kostensparend und zuverlässig die wichtigsten bevölkerungs- und arbeitsmarktstatistischen Strukturdaten und deren Veränderung laufend ermittelt werden können.

**Seit 1991** wird der Mikrozensus in allen **16 Bundesländern** durchgeführt, so daß die Ergebnisse seit dieser Erhebung vergleichbare Daten über die wirtschaftliche und soziale Lage der Bevölkerung in der Bundesrepublik Deutschland nach dem Gebietsstand ab dem 3. Oktober 1990 liefern.

Das **Mikrozensusgesetz** vom 17. Januar 1996 (BGBl. I S. 34, siehe Anhang) in Verbindung mit der Verordnung zur Aussetzung einzelner Merkmale des Mikrozensusgesetzes vom 3. April 2000 (BGBl. I S. 442) ordnet die Durchführung der Mikrozensusserhebungen der Jahre 1996 bis 2004 an.

Die Fragen zur **Ermittlung der Erwerbsbeteiligung** wurden mit der Erhebung 1996 neu gestaltet. Dadurch konnte die Erfassung der Erwerbstätigkeit nach den international geltenden Standards des Labour-Force-Konzeptes verbessert werden. Allerdings führt diese verbesserte Abgrenzung

der Erwerbstätigkeit dazu, daß die Ergebnisse des Mikrozensus ab 1996 nicht uneingeschränkt mit den Ergebnissen der vorhergehenden Erhebungsjahre vergleichbar sind. Einzelheiten zu diesem Thema entnehmen Sie bitte den im folgenden Abschnitt 2 dargestellten erwerbsstatistischen Konzepten und Definitionen, die im Mikrozensus verwendet werden.

Bei der Gliederung nach der Erwerbsbeteiligung werden im Mikrozensus Personen, die z.Z. keine Erwerbstätigkeit (auch keine geringfügige) ausüben, sich aber aktiv auf der Suche nach einer Tätigkeit befinden, als **Erwerbslose** definiert. Das im Unterschied hierzu verwendete „Labour-Force-Konzept“ definiert als Erwerbslose nur diejenigen Personen, die für eine neue Tätigkeit sofort (d.h. in den nächsten zwei Wochen) verfügbar sind. Für die Darstellung der Erwerbslosen des Mikrozensus wird daher ab dem Berichtsjahr 1996 in die Tabellen zusätzlich zu den nach dem deutschen Konzept festgestellten Erwerbslosen auch ein Nachweis derjenigen, die sofort verfügbar sind, aufgenommen.

Das neue Mikrozensusgesetz sieht neben der Erhebung von Merkmalen mit einem Auswahlsatz von 1 % auch eine Erhebung ausgewählter Merkmale mit einem Auswahlsatz von 0,45 % (Unterstichprobe) im Bundesdurchschnitt vor. Wird in einer Tabelle ein Personenkreis nach Merkmalen dieser **Unterstichprobe** ausgewertet, so kann es Differenzen zu anderen Tabellen, die denselben Personenkreis nach Merkmalen aus der 1 %-Stichprobe gliedern, geben (siehe ausführliche Erläuterungen in Abschnitt 4).

Mit einem **Auswahlsatz von 0,45 %** wurden im vorliegenden Heft die Tabellen 2, 3, 23, 24, 25, und 26 erstellt.

# 1 Methodische Erläuterungen

## 1.1 Erhebungs- und Auswertungsprogramm

Das Erhebungsprogramm des Mikrozensus ist hinsichtlich der in den einzelnen Jahren zu erhebenden Tatbestände, der unterschiedlichen Periodizitäten und Auswahlsätze in § 4 des Mikrozensusgesetzes vom 17. Januar 1996 festgelegt. Im Rahmen dieses neuen Gesetzes wurden mit dem Ziel der Vereinheitlichung des Frageprogramms einerseits und der Reduzierung der Belastung der Befragten andererseits folgende Neuerungen hinsichtlich des Erhebungsprogramms vorgenommen:

- Das Erhebungsprogramm des Mikrozensus wurde um die bislang nur im Rahmen der EU-Arbeitskräfteerhebung erhobenen Merkmale ergänzt.
- Zusätzlich zu dem grundsätzlich beibehaltenen Auswahlatz von 1 % wurden Teile des Erhebungsprogramms mit einem Auswahlatz von bis zu 0,45 % versehen.
- Neben den jährlich zu erhebenden Merkmalen gibt es eine Reihe weiterer Merkmale, die nur im Abstand von 4 Jahren erhoben werden. Ergebnisse zu diesen Merkmalen sind in den Tabellen 8 bis 10, 16 bis 21 und 27 bis 31 dargestellt.

Die Übersicht „Erhebungstermine und Auswahlätze der Erhebungstatbestände der Mikrozensususerhebungen in den Jahren 1996 - 2004“ gibt einen Überblick über das Erhebungsprogramm in den einzelnen Jahren (siehe Übersicht 1).

## Veröffentlichungen der Mikrozensusergebnisse

Der Tabellenteil des vorliegenden Bandes gliedert sich in drei Teile, in denen Ergebnisse zunächst für Deutschland insgesamt, dann für das frühere Bundesgebiet und die neuen Länder einschl. Berlin-Ost dargestellt werden.

Die grundlegenden Ergebnisse des Mikrozensus werden in der Fachserie 1, Reihe 4.1.1 „Stand und Entwicklung der Erwerbstätigkeit“ nachgewiesen. Dieser Band enthält auch ergänzende methodische Ausführungen, u.a. die „Fehlerrechnung zur 1 %-Mikrozensususerhebung“.

## 1.2 Vergleichbarkeit mit anderen Statistiken

Bei einem Vergleich der Mikrozensusergebnisse mit den Ergebnissen anderer Statistiken ist zu berücksichtigen, daß dem Mikrozensus das Berichtswochenkonzept zugrunde liegt. Das bedeutet, daß die Merkmale der befragten Personen für eine festgelegte Berichtswoche ermittelt werden. Die Berichtswoche der Mikrozensususerhebung 2000 war vom 08. bis 14. Mai 2000.

Nach dem Berichtswochenkonzept werden zum Beispiel alle in der festgelegten Berichtswoche bestehenden Erwerbstätigkeiten, auch die in diesem Zeitraum begonnenen oder beendeten, einbezogen. Gleiches gilt für die sog. „geringfügigen Beschäftigungen“<sup>1)</sup>. Da aber geringfügige Beschäftigung so unterschiedliche Arbeitsverhältnisse wie stundenweise Beschäftigung an ganz bestimmten Tagen in regelmäßigem oder unregelmäßigem Wochenrhythmus, zu bestimmten Monatsterminen oder anlässlich nur jährlich wiederkehrender Veranstaltungen (wie Messen oder Ausstellungen) und Terminen (wie Semesterferien oder Erntezeiten) ausgeübte Tätigkeiten umfassen, muß in einem Berichtswochenkonzept mit einer gewissen Untererfassung der geringfügigen Beschäftigung gerechnet werden. Deshalb führt das Berichtswochenkonzept neben anderen Gründen dazu, daß die Gesamtzahl der Erwerbstätigen nach dem Mikrozensus von den aus anderen statistischen Quellen vorliegenden Erwerbstätigenzahlen abweicht.

1) Zur Abgrenzung der „geringfügigen Beschäftigung“ nach den Sozialversicherungsregelungen sowie zur Einbindung dieser Tätigkeiten in das „Erwerbskonzept“ des Mikrozensus siehe die Erläuterungen im nachfolgenden Abschnitt 2.

## Übersicht 1: Erhebungstermine und Auswahlsätze der Tatbestände Mikrozensus 1996 - 2004\*)

Tatbestand	Gemäß § 4 MZG '96 <sup>1)</sup>	Erhebungsjahr und Auswahlsätze (in %)									
		1996	1997	1998	1999	2000	2001	2002	2003	2004	
<b>1 Grundprogramm</b>											
1.1 Merkmale der Person, Familien-, Haushalts- zusammenhang, Staatsangehörigkeit, Haupt- und Nebenwohnung <sup>2)</sup> .....	Abs. 1 Nr. 1 a) Abs. 1 Nr. 1 k)	1	1	1	1	1	1	1	1	1	1
1.2 Angaben zur gesetzlichen Rentenversicherung	Abs. 1 Nr. 1 b)	1	1	1	1	1	1	1	1	1	1
1.3 Angaben zur Pflegeversicherung .....	Abs. 1 Nr. 1 b)	1	1	1	siehe Position 3.9						
1.4 Quellen des Lebensunterhalts, Höhe des Einkommens .....	Abs. 1 Nr. 1 c)	1	1	1	1	1	1	1	1	1	1
1.5 Allgemeine und berufliche Ausbildung, Besuch von Kindergarten, Schule, Hochschule <sup>3)</sup> .....	Abs. 1 Nr. 1 d, e)	1	1	1	1	1	1	1	1	1	1
1.6 Erwerbstätigkeit, Arbeitslosigkeit und - suche, Nichterwerbspersonen .....	Abs. 1 Nr. 1 f-j)	1	1	1	1	1	1	1	1	1	1
<b>2 Ergänzungsprogramm<sup>4)</sup></b>											
2.1 Berufliche und allgemeine Aus- und Fortbildung .....	Abs. 1 Nr. 2 a)	0,5	0,5	0,5	0,5	0,5	0,5	0,5	0,5	0,5	0,5
2.2 Ergänzende Angaben zur Erwerbstätigkeit ...	Abs. 1 Nr. 2 b)	0,5	0,5	0,5	0,5	0,5	0,5	0,5	0,5	0,5	0,5
2.3 Frühere Erwerbstätigkeit .....	Abs. 1 Nr. 2 c)	0,5	0,5	0,5	0,5	0,5	0,5	0,5	0,5	0,5	0,5
2.4 Situation ein Jahr von der Erhebung♦ .....	Abs. 1 Nr. 2 d)	0,5	0,5	0,5	0,5	0,5	0,5	0,5	0,5	0,5	0,5
2.5 Pflegebedürftigkeit, Leistungen einer Pflege- versicherung♦ .....	Abs. 1 Nr. 2 e)	0,5	0,5	0,5	siehe Position 3.11						
<b>3 Zusatzprogramm</b>											
3.1 Zusatzangaben zur beruflichen Ausbildung♦	Abs. 2 Nr. 1a)	1	-	-	-	1	-	-	-	-	1
3.2 Pendlereigenschaft, -merkmale♦ .....	Abs. 2 Nr. 1b)	1	-	-	-	1	-	-	-	-	1
3.3 Zusatzangaben für Ausländer♦ .....	Abs. 2 Nr. 2)	2	-	-	-	1	-	-	-	-	1
3.4 Zusatzangaben zur Erwerbstätigkeit .....	Abs. 2 Nr. 3) und 4)	1	-	-	-	1	-	-	-	-	1
3.5 Zusatzangaben zur Erwerbstätigkeit <sup>4)</sup> .....	Abs. 3 Nr. 2a)	-	0,5	-	-	-	0,5	-	-	-	-
3.6 Private und betriebliche Altersvorsorge <sup>4)5)</sup> ...	Abs. 3 Nr. 1), 2b)	-	0,5	-	-	-	0,5	-	-	-	-
3.7 Fragen zur Wohnsituation .....	Abs. 4	-	-	1	-	-	-	1	-	-	-
3.8 Angaben zur Krankenversicherung .....	Abs. 5 Nr. 1)	-	-	-	1	-	-	-	1	-	-
3.9 Angaben zur Pflegeversicherung .....	Abs. 5 Nr. 1)	-	-	-	1	-	-	-	1	-	-
3.10 Angaben zur Gesundheit <sup>4)</sup> ♦ .....	Abs. 5 Nr. 2)	-	-	-	0,5	-	-	-	0,5	-	-
3.11 Pflegebedürftigkeit, Leistungen einer Pflegeversicherung <sup>4)</sup> ♦ .....	Abs. 5 Nr. 2)	-	-	-	0,5	-	-	-	0,5	-	-

\*) Die Erhebungsmerkmale des Mikrozensus beinhalten ab 1996 vollständig auch die Erhebungsmerkmale der Arbeitskräftestichprobe der EU.

- 1) Gesetz zur Durchführung einer Repräsentativstatistik über die Bevölkerung und den Arbeitsmarkt sowie die Wohnsituation der Haushalte (Mikrozensusgesetz) vom 17. Januar 1996 (BGBl. I S 34).  
2) Die Angaben zum Eheschließungsjahr, zur Wohn- und Lebensgemeinschaft und zur Aufenthaltsdauer (für Ausländer) sind freiwillig.

3) Die Angabe zum allgemeinen und beruflichen Ausbildungsabschluß ist für Personen ab dem 51. Lebensjahr freiwillig.

4) In Anlehnung an die Genauigkeitsanforderung für die Arbeitskräfteerhebung der EU ist der Auswahlsatz des Ergänzungsprogramms sowie der Zusatzprogramme 3.5, 3.6, 3.10 und 3.11 auf Regierungsbezirksebene unterschiedlich (0,4 %, 0,6 %, 0,8 % oder 1 %). Im Bundesdurchschnitt beträgt er zur Zeit rund 0,45 %.

5) Die Angabe zur privaten Altersvorsorge ist freiwillig.

♦ Auskunftserteilung freiwillig.

## 2 Im Mikrozensus verwendete erwerbsstatistische Konzepte und Definitionen

### 2.1 Bevölkerungsstatistische Merkmale

**Bevölkerung:** Im Mikrozensus wird die „Bevölkerung am Ort der alleinigen bzw. Hauptwohnung“ (Kurzbezeichnung: „Bevölkerung“) zugrunde gelegt. Zur „Bevölkerung“ gehören nach diesem Bevölkerungsbegriff alle Personen mit nur einer Wohnung sowie Personen mit mehreren Wohnungen am Ort ihrer Hauptwohnung. Hauptwohnung ist die vorwiegend benutzte Wohnung einer Person. Für Verheiratete, die nicht dauernd getrennt von ihrer Familie leben, gilt die vorwiegend benutzte Wohnung der Familie als Hauptwohnung. In Zweifelsfällen ist die vorwiegend benutzte Wohnung dort, wo der Schwerpunkt der Lebensbeziehungen der Person liegt (siehe auch § 12 des Melderechtsrahmengesetzes vom 16. August 1980, BGBl. I S. 1429).

Personen mit weiterer Wohnung im Ausland (z. B. Arbeiter auf Montage) sind der Bevölkerung ihrer im Bundesgebiet gelegenen Heimatgemeinde zugerechnet. Soldaten im Grundwehrdienst oder auf Wehrübung sind der Wohngemeinde vor ihrer Einberufung, Patienten in Krankenhäusern sowie Personen in Untersuchungshaft ihrer Wohngemeinde zugeordnet. Berufssoldaten, Soldaten auf Zeit, Angehörige des Bundesgrenzschutzes und der Bereitschaftspolizei in Gemeinschaftsunterkünften gehören zur Bevölkerung der Gemeinde, in der die Gemeinschaftsunterkunft liegt, ebenso Strafgefangene sowie alle Dauerinsassen von Gemeinschafts- und Anstaltsunterkünften und das in Gemeinschafts- und Anstaltsunterkünften wohnende Personal.

Nicht zur Bevölkerung gehören die Angehörigen der ausländischen Streitkräfte sowie der ausländischen diplomatischen und konsularischen Vertretungen mit ihren Familienangehörigen.

**Ausländer:** sind Personen, die nicht Deutsche im Sinne des Art. 116 Abs. 1 GG sind. Dazu zählen auch die Staatenlosen und Personen mit „ungeklärter“ Staatsangehörigkeit. Deutsche, die zugleich eine fremde Staatsangehörigkeit besitzen, gehören nicht zu den Ausländern. Die Mitglieder der Stationierungstreitkräfte sowie der ausländischen diplomatischen und konsularischen Vertretungen im Bundesgebiet unterliegen mit ihren Familienangehörigen nicht den Bestimmungen des Ausländergesetzes und werden somit auch statistisch nicht erfaßt.

Angaben über Ausländer in den neuen Bundesländern werden wegen der geringen Besetzungszahlen in den Tabellen und des dadurch bedingten größeren Stichprobenfehlers nicht nachgewiesen.

**Alter:** Die Darstellung von Ergebnissen nach Altersgruppen erfolgt nach der sogenannten Altersjahrmethode. Die Angaben beziehen sich auf den Erhebungszeitpunkt, der in der Regel Ende April liegt.

**Beteiligung am Erwerbsleben:** Der Mikrozensus richtet sich an Haushalte und die darin lebenden Personen. Die Beteiligung am Erwerbsleben wird daher von der Person aus gesehen, im Unterschied zu Erhebungen, in denen Betriebe und Unternehmen über die von ihnen Beschäftigten befragt werden.

Für die Darstellung der Ergebnisse der am Erwerbsleben überhaupt beteiligten Personen wird im Mikrozensus das „Erwerbskonzept“<sup>2)</sup> zugrunde gelegt.

Im „Erwerbskonzept“ gelten als Erwerbspersonen alle Personen, die während eines Berichtszeitraumes (Berichtswoche) in einem Arbeitsverhältnis stehen, als Selbständige oder Mithelfende Familienangehörige arbeiten sowie Erwerbslose. Alle Erwerbstätigkeiten dieser Personen sind für die begriffliche Zuordnung gleichwertig, ohne Rücksicht darauf, ob es sich um eine hauptberufliche Tätigkeit oder um eine Nebentätigkeit, z.B. eines Rentners, Pensionärs oder dgl. handelt. Der zeitliche Umfang der Tätigkeit spielt für die Zuordnung dieser Personen zum Erwerbskonzept keine Rolle.

Nach diesem Konzept gelten daher auch alle Personen mit einer „geringfügigen Beschäftigung“ im Sinne der Sozialversicherungsregelungen als erwerbstätig. Die Versicherungspflicht dieser Beschäftigungsverhältnisse ist geregelt in § 7 SGB V. Wann eine geringfügige Tätigkeit vorliegt, ergibt sich aus § 8 SGB IV (u. a. bei einer Arbeitszeit von regelmäßig unter 15 Stunden pro Woche oder 50 Arbeitstagen innerhalb eines Jahres und einem Einkommen, das einen monatlichen Höchstbetrag nicht überschreitet).

Die Geringfügigkeitsgrenze des monatlichen Arbeitsentgeltes ist seit dem 1. April 1999 für das gesamte Bundesgebiet einheitlich in Höhe von 630 DM festgeschrieben. Um sicherzustellen, daß derartige Beschäftigungsverhältnisse von den Befragten als „Erwerbstätigkeit“ eingestuft werden, wird seit dem Mikrozensus 1990 eine entsprechende Frage als zusätzliche Leitfrage zur Erwerbstätigkeit gestellt.

Die Stellung einer Person zum Erwerbsleben kann man unter zwei Gesichtspunkten ansehen: Ob der Betreffende selbst eine Erwerbstätigkeit ausübt und in welchem zeitlichen Umfang, oder aus welcher Quelle der Lebensunterhalt bestritten wird.

Für den Mikrozensus werden in der Auswertung zwei Grundmerkmale unterschieden. Die aktive Beteiligung am Erwerbsleben und die überwiegende Unterhaltsquelle<sup>3)</sup>. Der erste Erhebungstatbestand wird durch das „**Erwerbskonzept**“, der zweite durch das „**Unterhaltskonzept**“ ausführlicher dargestellt.

2) Siehe Emmerling, D./Riede, Th.: „40 Jahre Mikrozensus“ in WiSta 3/1997, S. 160 ff.

3) Siehe Sperling, H./Herberger, L.: „Erwerbstätigkeit und Lebensunterhalt“ in WiSta 3/1963, S. 137 ff.

Die Kombination beider Konzepte ermöglicht differenzierte Einblicke in die Erwerbs- und Unterhaltsstruktur der Bevölkerung. Übersicht 2 verdeutlicht die Zusammenhänge zwischen Erwerbs- und Unterhaltskonzept im Mikrozensus. Die durchkreuzten Tabellenfelder sind nach diesen Konzepten definitorisch nicht mögliche Kombinationen von Erwerbsbeteiligung und Unterhalt. Eine Nichterwerbsperson z.B. kann, da sie nach den Definitionen des Erwerbskonzeptes keinerlei Erwerbstätigkeit ausübt, nicht ihren überwiegenden Lebensunterhalt durch Erwerbstätigkeit bestreiten.

**Übersicht 2: Verflechtung des Erwerbs- und des Unterhaltskonzeptes**

Erwerbskonzept		Unterhaltskonzept			
		Personen mit überwiegendem Lebensunterhalt durch			
		Erwerbstätigkeit	Arbeitslosengeld/-hilfe	Rente u. dgl.	Angehörige
Erwerbspersonen	Erwerbstätige	Erwerbstätige mit überwieg. Lebensunterhalt durch Erwerbstätigkeit	Erwerbstätige mit überwieg. Lebensunterhalt durch Arbeitslosengeld bzw. -hilfe <sup>1)</sup>	Erwerbstätige mit überwieg. Lebensunterhalt durch Rente u. dgl.	Erwerbstätige mit überwieg. Lebensunterhalt durch Angehörige
	Erwerbslose	X	Erwerbslose mit überwieg. Lebensunterhalt durch Arbeitslosengeld bzw. -hilfe	Erwerbslose mit überwieg. Lebensunterhalt durch Rente u. dgl.	Erwerbslose mit überwieg. Lebensunterhalt durch Angehörige
Nicht-erwerbspersonen		X	X	Nicht-erwerbspersonen mit überwieg. Lebensunterhalt durch Rente u. dgl.	Nicht-erwerbspersonen mit überwieg. Lebensunterhalt durch Angehörige

1) Hauptsächlich registrierte Arbeitslose mit geringfügigem Nebenverdienst aus Erwerbstätigkeit

Über die verschiedenen erwerbsstatistischen Konzepte ist bereits an anderen Stellen ausführlich berichtet worden<sup>4)</sup>.

Die internationalen Vereinbarungen über Erwerbsstatistiken gehen von einem Nachweis der Erwerbsbevölkerung nach dem „Labour-Force“-Konzept aus. Seit dessen letzten An-

4) Siehe Herberger, L.: „Das Gesamtsystem der Erwerbstätigkeitsstatistik“ in WiSta 6/1975, S. 349 ff. sowie Herberger, L./Becker, B. „Sozialversicherungspflichtig Beschäftigte in der Beschäftigtenstatistik und im Mikrozensus“ in WiSta 4/1983 S. 290 ff.

derungen von 1982 stimmt der Mikrozensus hinsichtlich der Erwerbstätigen mit diesem Konzept überein.<sup>5)</sup>

Die Erwerbslosigkeit hingegen wird unterschiedlich abgegrenzt. Nach dem „Labour-Force“-Konzept müssen Erwerbslose sofort bzw. innerhalb von zwei Wochen für eine neue Tätigkeit verfügbar sein, während im Mikrozensus die Erwerbslosigkeit unabhängig von der Verfügbarkeit festgestellt wird. Um eine Annäherung an das „Labour-Force“-Konzept zu erreichen, werden ab der Erhebung 1996 neben den gemäß dem Mikrozensus-Konzept definierten Erwerbslosen auch die sofort verfügbaren Erwerbslosen dargestellt.

Zählt man die von einem Teil der Erwerbstätigen angegebenen zusätzlichen Tätigkeiten (zweite Erwerbstätigkeit) mit aus, so geht man von der Personenstatistik zur Statistik der Tätigkeitsfälle über, womit man eine gewisse Analogie zu den Ergebnissen von Betriebsstatistiken über die Beschäftigten (= Beschäftigungsfälle) erhält. Eine vollständige Analogie läßt sich nicht erreichen, weil eine Person, die mehrere gleichartige Tätigkeiten ausübt, diese nicht immer auch als verschiedene Tätigkeitsfälle auffaßt. Es ist durchaus möglich, daß jemand, der in mehreren Betrieben landwirtschaftlich arbeitet, dies als eine einzige Erwerbstätigkeit ansieht. Auch Erwerbsverhältnisse, die sich trotz abhängiger Tätigkeit der Form freier Berufsausübung nähern (z. B. der für mehrere Einzelhandelsbetriebe tätige Stundenbuchhalter), erlauben bei einer Befragung der Person kaum eine Unterscheidung nach Tätigkeitsfälle.

In der Gliederung nach der Beteiligung am Erwerbsleben wird zwischen Erwerbspersonen und Nichterwerbspersonen unterschieden.

**Nichterwerbspersonen** sind Personen, die keinerlei auf Erwerb gerichtete Tätigkeit ausüben oder suchen.

**Erwerbspersonen** sind Personen mit Wohnsitz im Bundesgebiet (Inländerkonzept), die eine unmittelbar oder mittelbar auf Erwerb gerichtete Tätigkeit suchen oder ausüben (Selbständige, Mithelfende Familienangehörige, Abhängige), unabhängig von der Bedeutung des Ertrages dieser Tätigkeit für ihren Lebensunterhalt und ohne Rücksicht auf die von ihnen tatsächlich geleistete oder vertragsmäßig zu leistende Arbeitszeit.

Die Erwerbspersonen setzen sich zusammen aus den Erwerbstätigen und den Erwerbslosen.

**Erwerbslose** sind Personen ohne Arbeitsverhältnis, die sich um eine Arbeitsstelle bemühen, unabhängig davon, ob sie beim Arbeitsamt als Arbeitslose gemeldet sind. Insofern ist der Begriff der Erwerbslosen umfassender als der Begriff der Arbeitslosen. Andererseits zählen Arbeitslose, die vorübergehend geringfügige Tätigkeiten ausüben, nach dem Erwerbskonzept nicht zu den Erwerbslosen, sondern zu den Erwerbstätigen.

5) Entschließung der 13. internationalen Arbeitsstatistikerkonferenz vom 29. Oktober 1982 über Statistiken der Erwerbsbevölkerung, Beschäftigung, Arbeitslosigkeit und Unterbeschäftigung (IAO, Genf).



In Annäherung an das bereits oben erwähnte „Labour-Force“-Konzept werden in den Tabellen neben den Erwerbslosen gemäß Mikrozensus-Definition auch die sofort verfügbaren Erwerbslosen dargestellt, d.h. die Erwerbslosen, die eine neue Tätigkeit innerhalb von zwei Wochen aufnehmen könnten.

**Erwerbstätige** sind Personen, die in einem Arbeitsverhältnis stehen (einschl. Soldaten und Mithelfende Familienangehörige), selbständig ein Gewerbe oder eine Landwirtschaft betreiben oder einen Freien Beruf ausüben.

Hinsichtlich der Neugestaltung der Fragen zur Ermittlung der Erwerbsbeteiligung im Mikrozensus 1996 sind folgende Änderungen im System der Leitfragen zu erwähnen:

- Der internationalen Praxis folgend wurde eine weitere, neue Frage in das System aufgenommen, die vor allem darauf abzielt, jene Personen, die zwar in der Berichtswoche nicht gearbeitet haben, bei denen jedoch eine Bindung zu einem Arbeitgeber besteht (z.B. bei Personen im Erziehungsurlaub), adäquat zu erfassen.
- Das Schlagwort Gelegenheitstätigkeit wurde in die Fragestellung aufgenommen.
- Die Mitarbeit als Mithelfende(r) Familienangehörige(r) wurde über landwirtschaftliche Betriebe hinaus auf jeden Betrieb, der von einem Mitglied der Familie oder des Haushalts des/der Befragten geführt wird, ausgedehnt.
- Der Begriff der geringfügigen Beschäftigung wird insofern weiter präzisiert, als in der Erläuterung zu dieser Frage ausgeführt wird, daß eine Beschäftigung auch dann als geringfügig gilt, wenn sie auf höchstens zwei Monate oder 50 Arbeitstage während eines Jahres begrenzt ist.

Die in dem Band dargestellten Ergebnisse der Erwerbstätigen beziehen sich immer auf die einzige oder erste Tätigkeit.

**Nettoeinkommen:** Ermittelt wird die Gesamthöhe des individuellen Nettoeinkommens durch eine Selbsteinstufung der Befragten in vorgegebene Einkommensgruppen. Die Einkommensangaben können auch andere Einkommensquellen als die ausgeübte berufliche Tätigkeit enthalten. Das monatliche Nettoeinkommen setzt sich also aus der Summe **aller** Einkommensarten zusammen.

Zu den wichtigsten Einkommensarten werden gerechnet: Lohn oder Gehalt, Gratifikation, Unternehmereinkommen, Arbeitslosengeld/-hilfe, Sozialhilfe, Rente, Pension, Kindergeld, Wohngeld, eigenes Vermögen, Vermietung/Verpachtung, Zinsen, Altenteil, BAFöG, Stipendien, Alimentationszahlungen, private Unterstützungen, Sachbezüge (Naturalbezüge, Deputate), außerdem Zuschüsse zum vermögenswirksamen Sparen, Vorschüsse und ggf. der vom Arbeitgeber getragene Anteil einer Werkwohnungsmiete u.ä..

Das monatliche Nettoeinkommen aus einer Erwerbstätigkeit ergibt sich aus dem Bruttoeinkommen im Monat April abzüglich Steuern und Sozialversicherung (ggf. auch abzüglich der Beiträge für private, kommunale oder staatliche Zusatzversorgungskassen). Bei unregelmäßigem Einkommen sowie bei Selbständigen, bei denen nur der Nettobetrag des gesamten Jahres bekannt ist, wird der Nettodurchschnitt im Jahr verwendet. Bei Personen, die in der Haupterwerbstätigkeit selbständige Landwirte sind, wird das Nettoeinkommen nicht erfragt. Demgegenüber wird für Mithelfende Familienangehörige ab der Mikrozensususerhebung 1996 das Einkommen, das sie außerhalb ihrer Tätigkeit als Mithelfende Familienangehörige (s. dort) beziehen, nachgewiesen.

## 2.2 Ausbildung/Weiterbildung

### Abschluß an einer allgemeinbildenden Schule:

Personen über 50 Jahre ist die Beantwortung freigestellt.

- **Haupt-(Volks-)schulabschluß:** Dieser Abschluß kann nach Erfüllung der Vollzeitschulpflicht erreicht werden (derzeit 9 bis 10 Schuljahre).
- **Abschluß der allgemeinbildenden polytechnischen Oberschule in der ehemaligen DDR:** Abschluß einer Regelschule für alle schulpflichtigen Kinder in der ehemaligen DDR.
- **Realschulabschluß (Mittlere Reife) oder gleichwertiger Abschluß:** Ein Realschulabschluß ist das Abschlußzeugnis u.a. einer Realschule (oder Mittelschule), eines Realschulzweiges an Gesamtschulen oder eine Abendrealschule. Als gleichwertig gilt das Versetzungszeugnis in die 11. Klasse eines Gymnasiums oder das Abschlußzeugnis einer Berufsaufbau- oder Berufsfachschule.
- **Fachhochschulreife:** Sie kann an einer beruflichen Schule (z.B. Fachhochschule, berufliches Gymnasium, Berufsfachschule), aber auch an einer allgemeinbildenden Schule mit Abschluß der 12. Klasse eines Gymnasiums erworben werden.
- **Hochschulreife:** Die allgemeine Hochschulreife kann an einer allgemeinbildenden Schule mit Abschluß eines Gymnasiums, einer Integrierten Gesamtschule oder konnte an der erweiterten Oberschule in der ehemaligen DDR erworben werden. Die fachgebundene Hochschulreife wird an einer entsprechenden beruflichen Schule erreicht (u.a. berufliches Gymnasium, Berufsfachschule; Fachakademie).

### Beruflicher Ausbildungsabschluß:

Personen über 50 Jahre ist die Beantwortung freigestellt.

- **Berufliches Praktikum und Anlernausbildung:** Als berufliches Praktikum gilt eine mindestens einjährige (früher sechsmonatige) praktische Ausbildung im Betrieb (z. B. Technisches Praktikum).

- **Lehrausbildung einschl. Berufsvorbereitungsjahr und berufsqualifizierender Abschluß an einer Berufsfachschule:** Die Lehrerausbildung setzt den Abschluß einer mindestens zwei Jahre dauernden Ausbildung voraus. Gleichwertiger Berufsfachschulabschluß ist das Abschlußzeugnis einer Berufsfachschule für Berufe, für die nur eine Berufsfachschulausbildung möglich ist, z. B. Höhere Handelsschule oder einer Kollegscheule in Nordrhein-Westfalen sowie einer einjährigen Schule des Gesundheitswesens. Das Berufsvorbereitungsjahr bereitet Jugendliche ohne Ausbildungsvertrag auf eine berufliche Ausbildung vor.
- **Meister-/Technikerausbildung oder gleichwertiger Fachschulabschluß:** Ein Meisterabschluß liegt vor, wenn der (oder die) Befragte eine Meisterprüfung vor einer Kammer (z.B. Industrie- und Handelskammer, Handwerkskammer usw.) abgelegt hat. Fach-/Technikerschulen werden in der Regel freiwillig nach einer bereits erworbenen Berufsausbildung oder praktischen Berufserfahrung, teilweise auch nach langjähriger praktischer Arbeiterfahrung, oder mit dem Nachweis einer fachspezifischen Begabung besucht und vermitteln eine vertiefte berufliche Fachbildung. Einbezogen ist auch der Abschluß an einer 2- oder 3-jährigen Fachakademie, einer Berufsakademie oder einer Verwaltungsfachhochschule
- **Fachschulabschluß in der ehemaligen DDR:** Diesen Abschluß haben Personen erworben, die dort eine Fach- und Ingenieurschule, z.B. für Grundschullehrer, Ökonomen, Bibliothekare, Werbung und Gestaltung abgeschlossen haben.
- **Fachhochschulabschluß:** Der Fachhochschulabschluß bzw. Ingenieurschulabschluß ist der graduierte Abschluß an einer Fachhochschule (außer Verwaltungshochschule), Ingenieurschule oder einer sonstigen Höheren Fachschule. Auch der Abschluß einer Berufsakademie wird hierzu gezählt.
- **Hochschulabschluß/Promotion:** Als Hochschul- oder Universitätsabschluß gelten Staatsexamen, an Universitäten, Gesamthochschulen, Fernuniversitäten, technischen Hochschulen und pädagogischen sowie theologischen und Kunst- und Musikschulen. Promotion oder Doktorprüfung setzt in der Regel eine andere erste akademische Abschlußprüfung voraus, kann aber auch in einigen Fällen der erste Abschluß sein.

**Hauptfachrichtung:** Personen, die als beruflichen Ausbildungsabschluß „Fachhochschule“ oder „Hochschule“ angegeben hatten, werden im vierjährigen Turnus auch nach der Hauptfachrichtung gefragt (siehe Verzeichnis der Hauptfachrichtungen im Anhang). Die Beantwortung dieser Frage ist freigestellt.

#### **Maßnahmen zur beruflichen Weiterbildung/Umschulung:**

Die Fragen nach diesen Maßnahmen gehören zum Ergänzungsprogramm (Unterstichprobe).

- **Berufliche Fortbildung** hat zum Ziel, berufliche Kenntnisse und Fähigkeiten aufrecht zu erhalten, zu erweitern, der technischen Entwicklung anzupassen oder einen beruflichen Aufstieg zu ermöglichen. Sie knüpft an bereits vorhandene berufliche Kenntnisse und Fertigkeiten an.
- **Berufliche Umschulung** hat zum Ziel, den Übergang in einen anderen Beruf zu ermöglichen.

Auch eine weitere Lehr-/Anlernausbildung kann eine Umschulungsmaßnahme sein. Gefragt wird u.a. nach Art, Zweck und Dauer der Maßnahmen.

### **2.3 Berufs- und wirtschaftsstatistische Definitionen**

**Berufe:** Für die Auswertung des Mikrozensus April 1993 wurde erstmals die Klassifizierung der Berufe, Ausgabe 1992 (abgeleitete Fassung für Zwecke des Mikrozensus und der EG-Arbeitskräftefestichprobe), angewandt, die damit die gleichnamige Fassung von 1975 abgelöst hat. Dieses systematische Verzeichnis wurde auf der Grundlage der Ergebnisse der Volks- und Berufszählung 1987 überarbeitet. Damit wurde der technischen und sozialen Entwicklung, den geänderten beruflichen Anforderungen, Tätigkeiten und Qualifikationsprofilen, den verstärkten Professionalisierungstendenzen (z. B. im Bereich der sozialen Berufe) und nicht zuletzt den geänderten bzw. neuen Ausbildungsordnungen im dualen Berufsbildungssystem Rechnung getragen<sup>6)</sup>. Insgesamt wurden in der Klassifizierung der Berufe, Ausgabe 1992, rund 10 300 neue Benennungen aufgenommen. Die Gesamtzahl der Berufsbenennungen hat sich somit – unter Berücksichtigung von ebenfalls vorgenommenen Streichungen – von 22 000 (Ausgabe 1975) auf 29 500 (Ausgabe 1992) erhöht.

Erfragt wird der ausgeübte („gegenwärtige Tätigkeit“), nicht der erlernte Beruf. Die Auswertung der Ergebnisse erstreckt sich auf alle berufssystematischen Einheiten einschließlich der Berufsordnung.

**Berufsergänzende Fragen:** Als Ergänzung zur Berufsangabe und der auf Berufsbenennungen aufbauenden „Klassifizierung der Berufe“ als Gliederungssystem der Berufe wird im Mikrozensus die Art der überwiegend bzw. schwerpunktmäßig ausgeübten Tätigkeit alle vier Jahre, erfragt. Damit wird der Überlegung entsprochen, daß für Zwecke der Berufsforschung u.a. die Ergänzung der Berufsangabe durch zusätzliche „Tätigkeitsmerkmale“ notwendig ist. Der gleiche Turnus gilt für die den Berufsbereich ergänzenden Fragen nach der Abteilung, zu der ein Arbeitsplatz gehört, und nach der Stellung der Erwerbstätigen innerhalb des Betriebes oder der Behörde.

Die Antwortkategorien für diese Fragenbereiche werden den Befragten vorgegeben.

Mit der Frage nach dem vorwiegenden Arbeitsplatz werden Erkenntnisse über die Tätigkeiten auch innerhalb des Betriebes, der Behörde gewonnen.

6) Siehe Klassifizierung der Berufe im Anhang.

Die Frage nach der Stellung im Betrieb gibt den Befragten die Möglichkeit, ihre betriebliche Position – über die Grundgliederung nach der „Stellung im Beruf“ hinaus – in detaillierterer Form darzustellen. Neben den Spitzenpositionen der abhängig Beschäftigten werden auch andere Ebenen entsprechend ihrer Verantwortung unterschiedlich abgegrenzt.

### Berufs- und Betriebswechsel:

- **Berufswechsel:** Da die Berufsdefinition im Mikrozensus an die „gegenwärtige Tätigkeit“ (und nicht an die Berufsbezeichnung) anknüpft, sind auch Berufswechsel innerhalb der Firma sowie Berufswechsel ohne Umschulung oder Weiterbildung anzugeben.
- **Betriebswechsel:** Hierzu zählt auch ein Wechsel zwischen Betrieben eines Unternehmens.

### Formen der Arbeit:

Die Fragen zu den Arbeitsbedingungen, Formen der Arbeit, gehören zum Ergänzungsprogramm (Unterstichprobe).

- **Arbeit zu Hause:** Diese Thematik wurde mit dem Mikrozensus 1996 erstmals erfragt. „Arbeit zu Hause“ liegt zumeist bei Selbständigen, in künstlerischen und freien Berufen vor, die ganz oder teilweise in einem für die beruflichen Zwecke eingerichteten Teil ihrer Wohnung tätig sind.

Dagegen sind Ärzte oder Steuerberater nicht zu Hause tätig, wenn deren Praxis bzw. Büro an den Wohnraum angrenzt und mit einem separaten Eingang versehen ist.

Arbeitnehmer arbeiten zu Hause, wenn sie ihren Beruf ausschließlich oder teilweise zu Hause ausüben, wie etwa

- Arbeitnehmer, die Heimarbeit, z.B. mit einem Computer (PC) verrichten,
- Lehrer, die ihre Unterrichtsstunden vorbereiten und Klassenarbeiten korrigieren müssen.

Die Antwortkategorien lauten:

- hauptsächlich: in den letzten 4 Wochen vor der Berichtswoche wurde an mindestens der Hälfte aller Arbeitstage zu Hause gearbeitet.
- manchmal: in dem vorgenannten Zeitraum wurde mindestens einmal, aber an weniger als der Hälfte aller Arbeitstage zu Hause gearbeitet.

### Zeitliche Arbeitsbedingungen:

Die Angaben zu den zeitlichen Arbeitsbedingungen der Erwerbstätigen beziehen sich auf die Haupttätigkeit/erste Erwerbstätigkeit. Die Arbeitsbedingungen einer ggf. neben der hauptsächlichsten Erwerbstätigkeit ausgeübten zweiten Tätigkeit/Nebentätigkeit sind unberücksichtigt (z.B. Aushilfskellner am Sonntag). Bei Personen, die ihre Tätigkeit in den letzten drei Monaten gewechselt hatten, sind die Angaben auf die aktuelle Tätigkeit beschränkt.

- **Samstagsarbeit:** Samstagarbeit liegt vor, wenn die gesamte Arbeitszeit oder ein Teil auf den Samstag zwischen 0.00 und 24.00 Uhr fällt. Es ist unerheblich, ob es sich dabei um eine typische Arbeitsschicht oder um eine normale Arbeitszeit bei Betrieben mit 6-Tage-Woche handelt.

- **Sonn-/Feiertagsarbeit:** Sonn-/Feiertagsarbeit liegt vor, wenn eine Person an Sonntagen oder an Feiertagen oder sowohl an Sonn- als auch an Feiertagen arbeitet. Dabei kann die gesamte Arbeitszeit eines Tages oder auch nur ein Teil davon in die Zeit von 0.00 bis 24.00 Uhr am Sonn-/Feiertag fallen.

Arbeitet eine Person z.B. von Samstag 22.00 bis Sonntag 6.00 Uhr, so liegt sowohl Samstags- als auch Sonn-/Feiertagsarbeit vor.

- **Abendarbeit:** Abendarbeit wird zwischen 18.00 und 23.00 Uhr geleistet. Abendarbeit ist auch dann zu bejahen, wenn nur ein Teil der Arbeitszeit innerhalb dieser Spanne liegt.

- **Nachtarbeit:** Nachtarbeit ist jede Arbeit, die zwischen 23.00 und 6.00 Uhr geleistet wurde, gleichgültig, ob sie vorher begann, später endete oder ob Beginn oder Ende innerhalb der Zeitspanne von 23.00 bis 6.00 Uhr lag.

- **Nachtarbeitsstunden:** Nachtarbeitsstunden sind die normalerweise auf den Zeitraum von 23.00 bis 6.00 Uhr entfallenen Arbeitsstunden (z.B. wurden bei einer Arbeitszeit von 17.00 bis 2.00 Uhr 3 Arbeitsstunden nachts geleistet).

Wechselt jedoch die nachts geleistete Arbeitsstundenzahl (dies kann durch Wechselschicht bedingt sein), so gilt die durchschnittlich pro Nacht, in der die Person arbeitete, geleistete Stundenzahl.

Arbeitete z.B. eine Person im wöchentlichen Wechsel in einer Frühschicht von 4.00 bis 12.00 Uhr, Spätschicht von 12.00 bis 20.00 Uhr und Nachtschicht 20.00 bis 4.00 Uhr, so waren die Frühschicht mit 2 und die Nachtschicht mit 5 Nachtarbeitsstunden zu berücksichtigen. Der gerundete Durchschnitt von 4 Stunden ist herangezogen worden.

- **Schichtarbeit:** Eine Person leistet Schichtarbeit, wenn sie ihre Arbeit zu wechselnden Zeiten ausübt (Wechselschicht)

z.B. – Frühschicht/Spätschicht

– Frühschicht/Spätschicht/Nachtschicht

– Tagschicht/Nachtschicht

– unregelmäßige Schicht (etwa 2 Wochen Frühschicht, dann 3 Wochen Spätschicht)

– geteilte Schicht (Teil der Arbeitszeit am Vormittag, anderer Teil am Abend)

Andere Arbeitsformen begründen keine Schichtarbeit.

- **Häufigkeit:** Einbezogen ist die Zeit von Februar bis April. Es wird unterschieden zwischen

- ständig: normalerweise an jedem Samstag

normalerweise an jedem Sonn- und/oder Feiertag  
normalerweise in jeder Nacht

- regelmäßig: nicht ständig, aber in gleichbleibenden Zeitabständen
- gelegentlich: nicht regelmäßig (hin und wieder oder in unregelmäßigen Zeitabständen, auch einmalig)

Bei den so definierten Häufigkeiten ist zu beachten, daß die einzelnen Sonderformen der Arbeitszeit (z. B. gelegentliche Wochenendarbeit) in dem hier relevanten 3-Monats-Bezugsrahmen gehäuft auftreten, als dies bei Einengung auf die Berichtswoche der Fall gewesen wäre. Desweiteren ist davon auszugehen, daß z. B. die Wochenendarbeit oder Schichtarbeit saisonalen Schwankungen unterliegt und zu anderen Jahreszeiten ein höheres oder tieferes Niveau aufweisen kann. Zu berücksichtigen ist schließlich, daß die zu den zeitlichen Arbeitsbedingungen gestellten Fragen ausschließlich auf die individuellen zeitlichen Arbeitsbedingungen abzielen; Rückschlüsse auf betriebs- oder unternehmensspezifische Systeme der Wochenend-, Nacht- und Schichtarbeit sind daher nicht möglich.

#### Stellung im Beruf:

Unter der Stellung im Beruf wird die Zugehörigkeit zu einer der folgenden Kategorien verstanden:

- **Selbständige** sind Personen, die einen Betrieb oder eine Arbeitsstätte als Eigentümer, Miteigentümer, Pächter oder selbständiger Handwerker leiten sowie selbständige Handelsvertreter usw., darunter auch freiberuflich Tätige, nicht jedoch Personen, die in einem arbeitsrechtlichen Verhältnis stehen und lediglich innerhalb ihres Arbeitsbereiches selbständig disponieren können (z.B. die selbständige Filialleiterin). Zu den Selbständigen zählen auch Hausgewerbetreibende und Zwischenmeister, die mit fremden Hilfskräften in eigener Arbeitsstätte im Auftrag von Gewerbetreibenden Arbeit an Heimarbeiter weitergeben oder Waren herstellen und bearbeiten.
- **Mithelfende Familienangehörige** sind Haushaltsmitglieder, die in einem landwirtschaftlichen oder nichtlandwirtschaftlichen Betrieb, der von einem Verwandten als Selbständiger geleitet wird, mithelfen, ohne hierfür Lohn oder Gehalt zu erhalten und ohne daß für sie Pflichtbeiträge zur gesetzlichen Rentenversicherung gezahlt werden. Hierzu gehören auch Personen, die im Betrieb eines nicht in demselben Haushalt wohnenden Familienangehörigen arbeiten.
- **Anhängige:** Beamte, Angestellte, Arbeiter und Auszubildende.
- **Beamte** sind Personen in einem öffentlich-rechtlichen Dienstverhältnis des Bundes, der Länder, der Gemeinden und sonstiger Körperschaften des öffentlichen Rechts (einschl. der Beamtenanwärter und der Beamten im Vorbereitungsdienst), Richter und Soldaten (einschl. Wehrpflichtige).

Nicht als Beamte gezählt werden Beamte im Ruhestand und Personen, die Berufsbezeichnungen wie „Versicherungsbeamter“ oder „Bankbeamter“ führen, ohne in einem öffentlich-rechtlichen Dienstverhältnis zu stehen.

- **Angestellte** sind alle nichtbeamteten Gehaltsempfänger. Für die Zuordnung ist grundsätzlich die Stellung im Betrieb bzw. die Vereinbarung im Arbeitsvertrag und nicht die Art des Versicherungsverhältnisses bzw. der Mitgliedschaft in einer Rentenversicherung für Angestellte entscheidend.

Leitende Angestellte und Direktoren großer Betriebe gelten ebenfalls als Angestellte, sofern sie nicht Miteigentümer sind. Des weiteren zählen „Versicherungsbeamte“, „Betriebsbeamte“ und „Bankbeamte“, soweit sie nicht in einem öffentlich-rechtlichen Dienstverhältnis stehen (z.B. bei der Bundesbank), zu den Angestellten.

Zivildienstleistende gelten als Angestellte.

- **Arbeiter:** Als Arbeiter gelten alle Lohnempfänger, unabhängig von der Lohnzahlungs- und Lohnabrechnungsperiode. Es ist außerdem unerheblich, ob es sich um Facharbeiter, angeleitete Arbeiter oder Hilfsarbeiter handelt. Ebenfalls zu den Arbeitern rechnen Heimarbeiter und Hausgehilfen.
- **Auszubildende in anerkannten Ausbildungsberufen** sind Personen, die in praktischer Berufsausbildung stehen (einschl. Praktikanten und Volontäre). Normalerweise münden kaufmännische und technische Ausbildungsberufe in einen Angestelltenberuf, gewerbliche Ausbildungsberufe in einen Arbeiterberuf ein. Die Auszubildenden sind, sofern nicht gesondert nachgewiesen, in den Zahlen der Angestellten bzw. Arbeiter enthalten.
- **Wirtschaftszweige:** Für die Gliederung der Erwerbstätigen nach Wirtschaftszweigen wird seit 1995 die „Klassifikation der Wirtschaftszweige, Ausgabe 1993 (WZ 1993)“, Tiefengliederung für den Mikrozensus (siehe Anhang) verwendet, die auf der international geltenden Systematik (NACE) gründet. Insbesondere bei den Ergebnisdarstellungen nach Wirtschaftsbereichen ist zu beachten, daß die Vergleichbarkeit mit den Ergebnissen des Mikrozensus bis 1994 auch bei gleichlautenden Benennungen der einzelnen Kategorien nicht bzw. nur eingeschränkt gegeben ist. Dadurch ergeben sich zwangsläufig Auswirkungen auf die Vergleichbarkeit der entsprechenden Tabellen mit früheren Jahren. Die Zusammenfassung der einzelnen Wirtschaftszweige zu Wirtschaftsbereichen und -unterbereichen kann dem Anhang entnommen werden.

Bei der Verwendung von nach Wirtschaftszweigen gegliederten Zahlen des Mikrozensus ist zum einen zu berücksichtigen, daß die Erwerbstätigen den Wirtschaftszweigen nach dem wirtschaftlichen Schwerpunkt der örtlichen Einheit (nicht des Unternehmens), in der sie beschäftigt sind, zugeordnet sind. Zum anderen darf nicht übersehen werden, daß die Angaben des wirtschaftlichen Schwerpunktes des Betriebes bei Personenbefragungen nicht so genau sein können wie bei Betriebsbefragungen.

Die Fälle ohne Angabe des Wirtschaftszweiges werden im Rahmen der Aufbereitung nach dem Hot-Deck-Verfahren auf die einzelnen Wirtschaftszweige verteilt. Bei diesem maschinellen Korrekturverfahren wird in die Datensätze ohne Angabe des Merkmals „Geschäftszweig (Branche)“ die Angabe des letzten „richtigen“ und bezüglich anderer Merkmale gleichartigen Datensatzes, der zuletzt im Speicher (Deck) vorhanden war, eingesetzt.<sup>7)</sup>

#### Zahl der tätigen Personen in der Arbeitsstätte:

Diese Frage gehört zum Ergänzungsprogramm (Unterstichprobe). Den Personen, die in einem Betrieb arbeiten, sind auch Teilzeitbeschäftigte, Auszubildende, tätige Firmeninhaber und Mithelfende Familienangehörige zuzurechnen. Bei bis zu zehn tätigen Personen sollte die genaue Anzahl eingetragen werden. Im weiteren galten Größenklassen: 11 bis 19 Personen, 20 bis 49 Personen, 50 und mehr Personen.

## 2.4 Pendlerangaben

**Pendler:** Unter Pendlern im weiteren Sinne werden Erwerbstätige, Schüler und Studierende verstanden, deren Arbeits- bzw. Ausbildungsstätte nicht auf dem Wohngrundstück liegt. Schüler und Studierende, die zugleich erwerbstätig sind, werden sowohl bei den Erwerbstätigen als auch bei den Schülern/Studierenden nachgewiesen, da für beide Gruppen die Pendlereigenschaft jeweils getrennt erhoben wurde je nachdem, ob sich die Arbeits- bzw. Ausbildungsstätte in der gleichen oder einer anderen Gemeinde befindet, handelt es sich um „innergemeindliche Pendler“ – oder um „Pendler über die Gemeindegrenze“. Diese werden unterschieden nach Pendler zwischen Gemeinden des Landes“ und „Pendler über die Landesgrenze“. Die Beantwortung der Fragen war freigestellt.

- **Zeitaufwand für den Hinweg zur Arbeitsstätte bzw. Schule/Hochschule:** Er umfaßt die Zeit, die normalerweise benötigt wird, um von der Wohnung zur

<sup>7)</sup>Ebenfalls nach dem Hot-Deck-Verfahren werden die Fälle ohne Angabe der geleisteten Arbeitsstunden korrigiert.

Arbeitsstätte bzw. Schule/Hochschule zu gelangen. In der Erhebung wurden folgende Gruppen zugrundegelegt:

- unter 10 Minuten
- 10 bis unter 30 Minuten
- 30 Minuten bis unter 60 Minuten
- 60 Minuten und mehr
- Ohne Angabe
- Gleiches Grundstück

- **Entfernung für den Hinweg zur Arbeitsstätte bzw. Schule/Hochschule:** Sie umfaßt die Kilometer, die normalerweise benötigt werden, um von der Wohnung zur Arbeitsstätte bzw. Schule/Hochschule zu gelangen. Folgende Gruppen lagen der Erhebung zugrunde:

- unter 10 km
- 10 bis unter 25 km
- 25 bis unter 50 km
- 50 km und mehr

- **Das für die längste Wegstrecke benutzte Verkehrsmittel zur Arbeitsstätte bzw. Schule/Hochschule:** Erwerbstätige sowie Schüler und Studierende hatten das Verkehrsmittel anzugeben, mit dem sie hauptsächlich, d.h. die längste Wegstrecke von der Wohnung oder Unterkunft zur Arbeitsstätte bzw. Schule/Hochschule zurücklegen. Dabei wurden folgende Kategorien unterschieden:

- Bus
- U-/S-Bahn, Straßenbahn
- Eisenbahn
- Pkw, und zwar
- Selbstfahrer/-innen
- Mitfahrer/-innen
- Motorrad, Moped, Mofa
- Fahrrad
- Zu Fuß
- Sonstiges
- Ohne Angabe
- Gleiches Grundstück

## 3 Stichprobenplan des Mikrozensus ab 1990

Mit dem Mikrozensus 1990 wurde im früheren Bundesgebiet der bisherige Stichprobenplan nach 18jähriger Laufzeit durch ein neues Stichprobendesign abgelöst und die Stichprobe aus dem Datenmaterial der Volkszählung 1987 neu gezogen.

Ein vorrangiges Ziel der stichprobenmethodischen Neugestaltung war die tiefere Regionalisierbarkeit der Ergebnisse. Dieses Ziel, das dem Wunsch vieler Nutzer entsprach, konnte ohne Erhöhung oder regionale Differenzierung des

Auswahlsatzes von 1 % der Bevölkerung jährlich erreicht werden.

Das stichprobenmethodische Grundkonzept des Mikrozensus blieb die einstufige Klumpenstichprobe. Als Baustein für die Bildung der Klumpen (Auswahlbezirke) sind ganze Gebäude oder Gebäudeteile verwendet worden. Die für die tiefere Regionalisierbarkeit der Ergebnisse erforderlichen Präzisionssteigerungen gegenüber dem bisherigen Konzept wurden durch Verkleinerungen der durchschnittlichen Aus-

wahlbezirksgröße, stärkere Beschränkung der Variabilität der Auswahlbezirksgröße und eine tiefere regionale Schichtung erreicht.

Konkret sind die Auswahlbezirke nach fest vorgegebenen Regeln anhand einer „Gebäudedatei“ aus der Volkszählung 1987, die nur Angaben über die Zahl der Wohnungen und Personen je Hausnummer und Straßenschlüssel enthielt, abgegrenzt worden. In Abhängigkeit von ihrer Wohnungs- und Personenzahl wurden die Gebäude dazu in vier Schichten eingeteilt. Je nach Größe der Gebäude ist dann ein Auswahlbezirk entweder aus mehreren, im allgemeinen benachbarten Gebäuden oder aus einem Einzelgebäude oder nur aus einem Gebäudeteil gebildet worden. Die durchschnittliche Größe der Auswahlbezirke konnte gegenüber dem bisherigen methodischen Konzept erheblich verkleinert werden, und zwar von bisher durchschnittlich etwa 23 Wohnungen auf durchschnittlich etwa 9 Wohnungen je Auswahlbezirk. Diese Lösung ist ein Kompromiß zwischen den steigenden Ansprüchen an die Ergebnisqualität einerseits und Aufwand- und Praktikabilitäts Gesichtspunkten andererseits. Die Anzahl der Auswahlbezirke hat sich damit im früheren Bundesgebiet von rund 12 000 auf rund 30 000 erhöht. Zur Sicherung der angestrebten regionalen Repräsentation wurde die Schichtung nach der Gebäudegröße kombiniert mit einer tiefen regionalen Schichtung mit Raumeinheiten von durchschnittlich 350 000 Einwohnern.

#### 4 Anpassung und Hochrechnung

Nach dem neuen Mikrozensusgesetz 1996 wird der Mikrozensus auch in den Jahren 1996 bis 2004 als Stichprobenerhebung grundsätzlich mit einem Auswahlatz von jährlich 1 % der Bevölkerung durchgeführt. Darüber hinaus sieht das Gesetz jedoch eine Reihe von Merkmalen vor, die – ebenfalls jährlich – nur bei im Bundesdurchschnitt ca. 0,45 % der Bevölkerung ermittelt werden. Dadurch ergibt sich für die Anpassung und Hochrechnung das Erfordernis eines zweistufigen Verfahrens.

Die mit der Stichprobenerhebung nach der Bearbeitung ermittelten Werte der 1 %-Stichprobe über Haushalte und Personen können nach dem Verfahren der freien Hochrechnung mit dem Faktor 100 multipliziert werden. Für die Daten aller Schichten kann also ein einheitlicher Faktor benutzt werden, da jede Schicht mit dem gleichen Auswahlatz von 1 % erfaßt wird (proportionale Aufteilung des Stichprobenumfangs). Analog hierzu sind die Daten der 0,45 %-Stichprobe mit dem Faktor 250 zu multiplizieren.

Bei jeder Erhebung treten allerdings Ausfälle auf, die auf Schwierigkeiten bei der Durchführung der Erhebung zurückzuführen sind<sup>8)</sup>. Sie dürfen in Stichprobenerhebungen keinesfalls vernachlässigt werden, weil ihre Auswirkungen im Zusammenhang mit der Hochrechnung möglicherweise

8) Der Anteil der bekannten Ausfälle an den zu befragenden Haushalten ist aufgrund der für den Mikrozensus geltenden Auskunftspflicht sehr gering: 1996 ca. 2,7 %.

Insgesamt sind 20 1 %-Stichproben der skizzierten Struktur nach dem Zufallsprinzip aus dem Volkszählungsmaterial 1987 gezogen worden. Sie dienen als „Vorratsstichproben“ für den Mikrozensus und können auch für andere Zwecke (wie z.B. für eine Gebäude- und Wohnungsstichprobe) eingesetzt werden. Bei der Auswahl der Vorratsstichproben ist das bisherige Prinzip der planmäßigen Rotation, jährlich ein Viertel der Erhebungseinheiten durch neue zu ersetzen, beibehalten worden, um einerseits die Belastung der Befragten auf eine Beteiligung von höchstens vier Jahren hintereinander zu beschränken und andererseits noch aussagekräftige Auswertungen im Zeitvergleich zu ermöglichen.

Eine wesentliche Rolle für die Qualität der Mikrozensusergebnisse spielt auch die Einbeziehung von Veränderungen der Bausubstanz, wie Neubauten, Abrisse o.ä. in der Stichprobe. Während Veränderungen wie Abrisse oder Umwidmungen von Gebäuden mit Wohnraum, die zum Zeitpunkt der Volkszählung 1987 existierten, sich unmittelbar in den Stichprobenergebnissen widerspiegeln, müssen Informationen über z.B. Neubauten extern beschafft werden. Als Datenquelle für die jährliche Aktualisierung der Stichprobe durch eine Ergänzungsauswahl dient die Bautätigkeitsstatistik. In den neuen Bundesländern konnte ein analoges Stichprobendesign wie im früheren Bundesgebiet eingeführt werden.

recht gravierend sind. In den Stichprobenergebnissen würden entsprechend große Lücken und Verzerrungen entstehen, die deren Brauchbarkeit entscheidend mindern könnten.

Mit dem Ziel, diese nicht zufälligen systematischen wie auch die bei Stichproben unvermeidlichen zufallsbedingten Fehler auszugleichen, wird im Mikrozensus daher

- in der 1. Stufe ein Ausgleich der bekannten Ausfälle – die sogenannte Kompensation – vorgenommen und
- in der 2. Stufe die Stichprobe an die Ergebnisse der laufenden Bevölkerungsfortschreibung angepaßt<sup>9)</sup>.

Der Anteil der bekannten Ausfälle an den zu befragenden Haushalten ist aufgrund der für den Mikrozensus geltenden Auskunftspflicht sehr gering: 1996 ca. 2,7 %.

9) Vor allem die tiefere regionale Schichtung des neuen Auswahlplans ab 1990 machte Veränderungen in der praktischen Umsetzung dieser beiden Stufen des Fehlerausgleichs erforderlich. Eine Beschreibung der beim alten Stichprobendesign angewandten Verfahren zur Kompensation und Hochrechnung ist den bis 1989 erschienenen Fachserienheften (Reihe 4.1.1) zu entnehmen.

Vor allem die tiefere regionale Schichtung des neuen Auswahlplans ab 1990 machte Veränderungen in der praktischen Umsetzung dieser beiden Stufen des Fehlerausgleichs erforderlich. Eine Beschreibung der beim alten Stichprobendesign angewandten Verfahren zur Kompensation und Hochrechnung ist den bis 1989 erschienenen Fachserienheften (Reihe 4.1.1) zu entnehmen.

Die vor der eigentlichen Hochrechnung durchgeführte Kompensation der bekannten Ausfälle wird innerhalb sogenannter „regionaler Untergruppen“ (regionale Einheiten mit einer Mindestgröße von 100 000 Einwohnern) vorgenommen<sup>10</sup>.

Dabei besteht die Grundidee des Kompensationsalgorithmus darin, eventuell vorhandene relevante Informationen über die ausgefallenen Haushalte soweit wie möglich zu nutzen. Deshalb wird der ausgefallene Haushalt nach Abschluß aller Erhebungstätigkeiten aufgrund der verfügbaren Informationen einem der vorgegebenen Kompensationstypen zugeordnet, die sich aus der Kombination der folgenden Kompensationsmerkmale ergeben:

- 1 Haushaltsgröße (differenziert nach 1, 2, 3 und mehr Personen)
- 2 Staatsangehörigkeit der Bezugsperson (Deutsche, Ausländer)
- 3 für Deutsche: Wohnsitz der Bezugsperson (Haupt-/Nebenwohnung)
- 4 für 1-Personenhaushalte:
  - Geschlecht
  - Alter (unter 60 Jahre, 60 Jahre und älter).

Aus einer Vielzahl von möglichen Merkmalen wurde diese kleine Zahl relevanter Ausfallmerkmale ausgewählt. Die Merkmalskombinationen liefern 18 Kompensationsklassen. Hinzu kommt eine weitere Kompensationsklasse für ausgefallene Personen in Gemeinschaftsunterkünften (= 19 Kompensationsklassen insgesamt).

Der Kompensationsalgorithmus ist variabel gestaltet, so daß auch unvollständige Informationen über einen Haushalt genutzt werden, d.h. nicht alle o.g. Kompensationsmerkmale müssen bekannt sein. Es ist sogar zulässig bzw. muß hingenommen werden, daß über den ausgefallenen Haushalt überhaupt nichts bekannt ist. Werden die „unbekannt“-Positionen noch einbezogen, so ergeben sich insgesamt 51 Kompensationstypen.

Für jede dieser 51 Kompensationstypen kann jetzt auf einer Regionalebene mit mindestens 100 000 Einwohnern, und zwar auf der Ebene der 401 regionalen Untergruppen, ein Faktor, der sogenannten Kompensationsfaktor, aus der Relation Zahl der befragten plus Zahl der ausgefallenen Haushalte in der jeweiligen Klasse zur Zahl der befragten Haushalte in der jeweiligen Klasse berechnet werden.

10) Innerhalb der regionalen Schichten des Mikrozensus (s.o.) sind aus vollständigen Kreisen oder Gemeinden regionale Untergruppen gebildet worden. Da die Auswahlseinheiten vor der Auswahl innerhalb der Schichten primär nach diesen regionalen Untergruppen sortiert wurden, wirken diese hinsichtlich des Auswahlverfahrens ähnlich wie Schichten.

Durch multiplikative Verknüpfungen der berechneten Faktoren für die 51 Kompensationstypen kann entsprechend der Zusammengehörigkeit der einzelnen Kompensationstypen eine Verdichtung auf die o.g. 19 Kompensationsklassen erfolgen. Das Ergebnis sind pro regionaler Untergruppe 19 verschiedene Kompensationsklassen, die entsprechend der Haushaltsmerkmale in die einzelnen Personensätze (der Haushalte mit Auskunft) eingesetzt werden können.

Nach der Kompensation der bekannten Ausfälle folgt in einem zweiten Schritt die gebundene Hochrechnung mit Eckzahlen aus der laufenden Bevölkerungsfortschreibung. Dieses Verfahren hatte sich bereits bis 1989 bewährt, auch unter Berücksichtigung, daß mit dem Hochrechnungsrahmen Fehler bzw. Probleme der laufenden Bevölkerungsfortschreibung auf den Mikrozensus übertragen werden.

Der Hochrechnungsrahmen differenziert nach Deutschen und Ausländern in der Kombination mit dem Geschlecht. Die Anpassung wird nun innerhalb der 132 regionalen Anpassungsschichten – regionale Einheiten mit durchschnittlich mindestens 500 000 Einwohnern – durchgeführt. Die Anpassung für die Berufs- und Zeitsoldaten sowie für die Wehrdienstleistenden erfolgt getrennt auf Regierungsebene.

Der Anpassungsfaktor einer Anpassungsklasse errechnet sich aus der Relation Sollzahl aus der laufenden Bevölkerungsfortschreibung zur Istzahl des Mikrozensus nach der Kompensation der bekannten Ausfälle.

Aus der Multiplikation des haushaltsbezogenen Kompensationsfaktors und des personenbezogenen Anpassungsfaktors ergibt sich der endgültige Personenfaktor. Mit Hilfe dieses Personenfaktors werden alle Auswertungen über die Bevölkerung, über Erwerbstätige, Erwerbslose und Nichterwerbspersonen erstellt, die nur Merkmale aus der 1%-Stichprobe nachweisen. Für die Festlegung eines Anpassungsfaktors für Merkmale der 0,45%-Unterstichprobe werden die Ergebnisse der 1%-Stichprobe und dieser Unterstichprobe innerhalb eines Regierungsbezirks in der Differenzierung nach Erwerbstätigen, Erwerbslosen und Nichterwerbspersonen kombiniert mit dem Merkmal Deutsche/Ausländer und dem Geschlecht mit dem bereits ermittelten Anpassungsfaktor für die 1%-Stichprobe hochgerechnet. Der Anpassungsfaktor für die 0,45%-Unterstichprobe ergibt sich dann aus der Relation der Ergebnisse aus der 1%-Stichprobe (= „Sollzahl“) und den Ergebnissen der 0,45%-Unterstichprobe (= „Istzahl“).

Während der Kompensationsfaktor für alle Personen eines gegebenen Haushalts denselben Wert annimmt, variiert der Anpassungsfaktor – und damit auch der endgültige Personenfaktor (als Produkt von Kompensations- und Anpassungsfaktor) – zwischen den Personen eines Haushalts. Die Ergebnisse haushaltsorientierter Auswertungen sind daher bei Heranziehung des Personenfaktors davon abhängig, welche Person des Haushalts zur Zählung des Haushalts herangezogen wird. Zur Lösung dieser Problematik wird zusätzlich ein Haushaltsfaktor errechnet. Dieser ergibt sich aus dem ungewogenen arithmetischen Mittel der Personenfaktoren der zum Haushalt gehörenden Personen und weist damit für alle Personen des Haushalts denselben Wert aus. Der Haushaltsfaktor wird grundsätzlich für alle haushalts- und familienbezogenen Tabellen genutzt.





## **Tabellenteil**

**Tabellenübersicht**

Auszahlgruppe Merkmal	Bevölkerung und Ausbildung		Erwerbstätigkeit, Beruf und Ausbildung														
	2000																
	Tabellennummer																
	1	2	3	4	5	6	7	8	9	10	11	12	13	14	15	16	17
Bevölkerung	x	x	x														
Erwerbstätige	x	x	x	x	x	x	x	x	x	x	x	x	x	x	x	x	x
Abhängig Erwerbstätige		x	x										x				
Erwerbslose	x	x	x														
Sofort verfügbare Erwerbslose	x	x	x														
Nichterwerbspersonen	x	x	x														
Schüler/-innen, Studierende																	
Abendarbeit																	
Abteilung/Werksabteilung																	
Abschluß an einer allgemeinbildenden Schule <sup>1)</sup>	x			x	x	x											
Alter	x	x						x							x		x
Arbeitsstunden normalerweise geleistet je Woche					x						x	x					
Arbeitsstunden durchschnittlich geleistet je Nacht																	
Arbeitsuche																	
Arbeit zu Hause																	
Berufliche Weiterbildung <sup>2)</sup>		x	x														
Art des Arbeitsvertrages																	
Beruflicher Ausbildungs- bzw. Hochschulabschluß/Promotion <sup>2)</sup>	x			x	x		x										x
Berufsbereiche																	
Berufsabschnitte																	
Berufsgruppen						x	x				x	x	x	x	x	x	
Berufsordnungen						x	x				x	x	x	x	x	x	
Berufswechsel																	
Betriebswechsel																	
Familienstand																	
Gemeindegrößenklassen																	
Geschlecht	x	x	x	x	x	x	x	x	x	x	x	x	x	x	x	x	x
Hauptfachrichtungen des Abschlusses an einer Fachhochschule bzw. Universität <sup>1)</sup>								x	x	x							
Monatliches Nettoeinkommen				x					x			x					x
Nachtarbeit																	
Pendlereigenschaft																	
Samstagsarbeit																	
Sonn- und/oder Feiertagsarbeit																	
Stellung im Beruf					x					x			x				
Stellung im Betrieb																	
Tätige Personen in der Arbeitsstätte																	
Überwiegend ausgeübte Tätigkeit																x	x
Vollzeit-/Teilzeiterwerbstätigkeit																	x
Weg zur Arbeitsstätte bzw. Schule/Hochschule (Pendler)																	
Zeitaufwand für Hinweg																	
Entfernung für Hinweg																	
Für die längste Wegstrecke benutztes Verkehrsmittel																	
Wechselschicht																	
Wirtschaftsunterbereiche														x			x
Auswahlsatz (in Prozent)	1	0,45	0,45	1	1	1	1	1	1	1	1	1	1	1	1	1	1

1) Für Personen im Alter von 51 Jahren und älter: freiwillig. Die Aussagekraft ist eingeschränkt.

2) Die Merkmale werden freiwillig erhoben und sind damit in der Aussagekraft eingeschränkt.

nach Gliederungsmerkmalen

Erwerbstätigkeit und Arbeitsbedingungen										Berufe- und Ausbildungspendler				Zeitvergleiche			Auszählgruppe	
2000																	Merkmal	
Tabellennummer																		
18	19	20	21	22	23	24	25	26	27	28	29	30	31	Z 1	Z 2	Z 3		
																	Bevölkerung	
x	x	x	x	x	x	x	x	x	x	x	x	x	x	x	x	x	Erwerbstätige	
	x		x	x	x	x	x	x									Abhängig Erwerbstätige	
																	Erwerbslose	
																	Sofort verfügbare Erwerbslose	
																	Nichterwerbspersonen	
									x	x	x	x					Schüler/-innen, Studierende	
																	Abendarbeit	
x		x															Abteilung/Werksabteilung	
					x	x	x	x									Abschluß an einer allgemeinbildenden Schule <sup>1)</sup>	
x	x			x	x	x	x	x						x			Alter	
																	Arbeitsstunden normalerweise geleistet je Woche	
						x											Arbeitsstunden durchschnittlich geleistet je Nacht	
				x													Arbeitsuche	
								x									Arbeit zu Hause	
				x	x	x	x	x									Berufliche Weiterbildung <sup>2)</sup>	
																	Art des Arbeitsvertrages	
x	x			x	x	x	x	x									Beruflicher Ausbildungs- bzw. Hochschulabschluß/Promotion <sup>2)</sup>	
																	Berufsbereiche	
																x	Berufsabschnitte	
																	Berufsgruppen	
																	Berufsordnungen	
				x													Berufswechsel	
				x													Betriebswechsel	
				x	x	x	x	x									Familienstand	
									x				x				Gemeinderößenklassen	
x	x	x	x	x	x	x	x	x	x	x	x	x	x	x	x	x	Geschlecht	
																	Hauptfachrichtungen des Abschlusses an einer Fachhochschule bzw. Universität <sup>1)</sup>	
x	x					x	x										Monatliches Nettoeinkommen	
										x							Nachtarbeit	
																	Pendlereigenschaft	
				x													Samstagsarbeit	
				x													Sonn- und/oder Feiertagsarbeit	
	x		x		x	x	x	x		x	x	x			x		Stellung im Beruf	
	x		x														Stellung im Betrieb	
									x								Tätige Personen in der Arbeitsstätte	
		x	x		x	x	x	x									Überwiegend ausgeübte Tätigkeit	
x	x																Vollzeit-/Teilzeiterwerbstätigkeit	
																	Weg zur Arbeitsstätte bzw. Schule/Hochschule (Pendler)	
										x							Zeitaufwand für Hinweg	
											x						Entfernung für Hinweg	
												x	x				Für die Längste Wegstrecke benutztes Verkehrsmittel	
					x												Wechselschicht	
x	x			x	x	x	x	x		x	x	x					Wirtschaftsunterbereiche	
1	1	1	1	1	0,45	0,45	0,45	0,45	1	1	1	1	1	1	1	1	Auswahlsatz (in Prozent)	



**Deutschland**

1 Bevölkerung, 15 Jahre und älter, im Mai 2000 nach Beteiligung am Erwerbsleben, allgemeinem Schulabschluß, beruflichem Ausbildungs- bzw. Hochschulabschluß und Altersgruppen

1 000

Allgemeiner Schulabschluß Beruflicher Ausbildungs- bzw. Hochschulabschluß	Ins- gesamt	Davon im Alter von ... bis unter ... Jahren										
		15 - 20	20 - 25	25 - 30	30 - 35	35 - 40	40 - 45	45 - 50	50 - 55	55 - 60	60 - 65	65 und mehr
<b>Erwerbstätige</b>												
<b>Männlich</b>												
Zusammen	20 680	799	1 602	1 963	2 932	3 159	2 769	2 497	2 074	1 826	818	241
Mit Angabe eines allgemeinen Schulabschlusses zusammen	19 263	699	1 506	1 847	2 761	2 969	2 603	2 367	1 903	1 651	738	218
davon:												
Haupt-(Volks-)schulabschluß Abschluß der allgemeinbildenden polytechnischen Oberschule in der ehemaligen DDR	7 960	315	522	615	926	1 095	1 041	1 041	947	907	426	123
Realschul- oder gleichwertiger Abschluß	2 026	20	65	225	340	408	367	326	191	71	13	/
Fachhoch-/Hochschulreife	4 099	323	576	454	625	594	471	359	290	264	109	33
	5 179	41	344	553	869	871	724	641	475	409	191	61
Mit Angabe eines beruflichen Ausbildungs- bzw. Hochschul- abschlusses zusammen	16 142	80	931	1 547	2 446	2 656	2 338	2 134	1 704	1 477	645	183
davon:												
Berufliches Praktikum 1)	232	6	20	27	34	35	34	28	19	16	9	/
Lehrausbildung 2)	10 272	73	868	1 144	1 544	1 646	1 444	1 284	1 019	833	330	87
Meister-/Technikerausbildung, Fachschulabschluß 3)	2 131	/	26	139	327	385	336	291	241	232	118	35
Abschluß der Fachschule in der ehemaligen DDR	233	/	/	10	25	36	35	46	32	31	13	/
Fachhochschulabschluß 4)	1 431	-	11	101	229	252	213	216	167	154	71	17
Hochschulabschluß/Promotion	1 843	-	/	125	288	303	277	269	226	210	104	38
<b>Weiblich</b>												
Zusammen	15 924	582	1 344	1 638	2 238	2 380	2 279	2 095	1 589	1 280	368	131
Mit Angabe eines allgemeinen Schulabschlusses zusammen	14 905	494	1 280	1 563	2 124	2 254	2 153	1 984	1 445	1 158	331	117
davon:												
Haupt-(Volks-)schulabschluß Abschluß der allgemeinbildenden polytechnischen Oberschule in der ehemaligen DDR	5 111	158	272	331	486	609	734	840	728	661	210	81
Realschul- oder gleichwertiger Abschluß	1 818	16	44	186	295	366	346	318	177	61	5	/
Fachhoch-/Hochschulreife	4 315	285	550	516	679	656	571	427	294	259	58	21
	3 661	36	413	530	664	623	503	399	245	178	58	14
Mit Angabe eines beruflichen Ausbildungs- bzw. Hochschul- abschlusses zusammen	11 905	64	801	1 339	1 873	1 969	1 839	1 663	1 159	912	222	63
davon:												
Berufliches Praktikum 1)	227	6	17	17	23	31	28	39	28	26	7	/
Lehrausbildung 2)	8 465	56	696	970	1 296	1 353	1 270	1 150	826	647	155	46
Meister-/Technikerausbildung, Fachschulabschluß 3)	918	/	57	124	163	165	144	114	75	57	13	/
Abschluß der Fachschule in der ehemaligen DDR	474	/	/	27	70	92	88	77	54	55	6	/
Fachhochschulabschluß 4)	662	-	18	77	118	123	115	96	61	43	10	/
Hochschulabschluß/Promotion	1 159	-	12	124	203	204	193	188	115	83	31	6
<b>Insgesamt</b>												
Zusammen	36 604	1 381	2 946	3 601	5 170	5 539	5 047	4 593	3 663	3 105	1 186	372
Mit Angabe eines allgemeinen Schulabschlusses zusammen	34 168	1 193	2 786	3 411	4 885	5 223	4 756	4 352	3 348	2 809	1 070	336
davon:												
Haupt-(Volks-)schulabschluß Abschluß der allgemeinbildenden polytechnischen Oberschule in der ehemaligen DDR	13 071	473	794	946	1 412	1 705	1 775	1 881	1 676	1 568	637	204
Realschul- oder gleichwertiger Abschluß	3 843	36	109	412	635	774	713	644	368	131	18	/
Fachhoch-/Hochschulreife	8 414	608	1 126	970	1 304	1 250	1 042	787	584	523	166	54
	8 840	77	757	1 083	1 533	1 494	1 226	1 040	720	587	249	75
Mit Angabe eines beruflichen Ausbildungs- bzw. Hochschul- abschlusses zusammen	28 047	144	1 732	2 886	4 320	4 625	4 177	3 798	2 863	2 389	867	246
davon:												
Berufliches Praktikum 1)	459	12	36	44	58	66	62	67	47	43	17	7
Lehrausbildung 2)	18 737	128	1 565	2 114	2 840	2 999	2 715	2 434	1 845	1 480	485	133
Meister-/Technikerausbildung, Fachschulabschluß 3)	3 050	/	83	263	490	550	480	405	316	290	131	39
Abschluß der Fachschule in der ehemaligen DDR	707	/	/	37	95	128	123	123	86	87	19	/
Fachhochschulabschluß 4)	2 093	-	29	178	348	375	328	312	228	197	81	18
Hochschulabschluß/Promotion	3 002	-	16	250	491	507	469	456	341	293	134	44

1) Einschl. Anlernausbildung.

2) Einschl. Berufsvorbereitungsjahr, berufsqualifizierender Abschluß an Berufsfach-/Kollegschulen, Abschluß einer einjährigen Schule des Gesundheitswesens.

3) Einschl. Abschluß einer 2- oder 3jährigen Schule des Gesundheitswesens, Abschluß einer Fachakademie oder einer Berufsakademie, Abschluß einer Verwaltungsfachhochschule.

4) Auch Ingenieurschulabschluß, ohne Abschluß an einer Verwaltungsfachhochschule.

1 Bevölkerung, 15 Jahre und älter, im Mai 2000 nach Beteiligung am Erwerbsleben, allgemeinem Schulabschluß, beruflichem Ausbildungs- bzw. Hochschulabschluß und Altersgruppen

1 000

Allgemeiner Schulabschluß Beruflicher Ausbildungs- bzw. Hochschulabschluß	Ins- gesamt	Davon im Alter von ... bis unter ... Jahren										
		15 - 20	20 - 25	25 - 30	30 - 35	35 - 40	40 - 45	45 - 50	50 - 55	55 - 60	60 - 65	65 und mehr
<b>Erwerbslose</b>												
<b>Männlich</b>												
Zusammen	1 997	70	186	180	214	240	224	217	206	350	107	/
Mit Angabe eines allgemeinen Schulabschlusses zusammen	1 747	46	166	161	189	213	198	199	178	305	89	/
davon:												
Haupt-(Volks-)schulabschluß	927	31	80	71	82	89	91	96	103	218	64	/
Abschluß der allgemeinbildenden polytechnischen Oberschule in der ehemaligen DDR	332	/	12	36	49	61	57	58	34	21	/	-
Realschul- oder gleichwertiger Abschluß	248	12	57	29	27	29	19	16	19	30	9	/
Fachhoch-/Hochschulreife	240	/	18	25	31	34	31	28	22	36	14	/
Mit Angabe eines beruflichen Ausbildungs- bzw. Hochschul- abschlusses zusammen	1 308	8	91	112	142	165	153	164	141	255	74	/
davon:												
Berufliches Praktikum 1)	43	/	/	/	5	5	/	6	/	8	/	-
Lehrausbildung 2)	1 010	7	87	94	112	130	118	125	106	182	48	/
Meister-/Technikerausbildung, Fachschulabschluß 3)	82	-	/	/	7	9	9	9	11	25	7	/
Abschluß der Fachschule in der ehemaligen DDR	32	-	-	/	/	/	/	6	/	8	/	-
Fachhochschulabschluß 4)	67	-	/	/	6	6	8	7	9	19	7	/
Hochschulabschluß/Promotion	73	-	/	5	9	10	10	11	9	11	7	/
<b>Weiblich</b>												
Zusammen	1 726	66	128	138	215	237	203	204	196	308	30	/
Mit Angabe eines allgemeinen Schulabschlusses zusammen	1 556	42	118	127	197	217	187	189	174	279	26	/
davon:												
Haupt-(Volks-)schulabschluß	666	23	47	43	58	62	59	78	88	192	17	/
Abschluß der allgemeinbildenden polytechnischen Oberschule in der ehemaligen DDR	420	/	7	36	72	85	72	69	48	28	/	-
Realschul- oder gleichwertiger Abschluß	269	14	46	27	38	34	24	21	20	41	/	-
Fachhoch-/Hochschulreife	201	/	19	21	29	36	31	21	18	19	/	-
Mit Angabe eines beruflichen Ausbildungs- bzw. Hochschul- abschlusses zusammen	1 167	7	68	93	158	173	154	149	133	213	18	/
davon:												
Berufliches Praktikum 1)	40	/	/	/	/	6	/	5	6	8	/	-
Lehrausbildung 2)	924	6	58	75	125	135	121	115	105	171	13	/
Meister-/Technikerausbildung, Fachschulabschluß 3)	45	/	/	/	6	7	5	7	/	9	/	-
Abschluß der Fachschule in der ehemaligen DDR	53	-	/	/	7	6	6	7	7	17	/	-
Fachhochschulabschluß 4)	45	-	/	/	5	8	8	7	6	5	/	-
Hochschulabschluß/Promotion	61	-	/	7	10	11	11	9	6	/	/	-
<b>Insgesamt</b>												
Zusammen	3 722	136	314	318	430	476	427	421	402	658	136	/
Mit Angabe eines allgemeinen Schulabschlusses zusammen	3 302	88	284	288	386	430	385	387	352	585	115	/
davon:												
Haupt-(Volks-)schulabschluß	1 593	53	126	113	140	151	150	174	191	410	81	/
Abschluß der allgemeinbildenden polytechnischen Oberschule in der ehemaligen DDR	752	/	19	72	121	146	129	127	82	49	/	-
Realschul- oder gleichwertiger Abschluß	516	27	103	56	64	63	43	37	39	71	13	/
Fachhoch-/Hochschulreife	442	6	36	46	60	70	62	49	40	55	17	/
Mit Angabe eines beruflichen Ausbildungs- bzw. Hochschul- abschlusses zusammen	2 474	15	159	205	300	338	307	314	274	468	92	/
davon:												
Berufliches Praktikum 1)	82	/	5	7	9	11	8	11	9	16	/	-
Lehrausbildung 2)	1 934	13	145	169	237	265	239	239	211	353	61	/
Meister-/Technikerausbildung, Fachschulabschluß 3)	128	/	/	7	13	16	14	16	15	34	9	/
Abschluß der Fachschule in der ehemaligen DDR	85	-	/	/	9	10	10	13	10	25	/	-
Fachhochschulabschluß 4)	112	-	/	7	11	15	16	14	14	25	7	✓
Hochschulabschluß/Promotion	134	-	/	12	20	22	21	20	15	16	8	/

1) Einschl. Anlernausbildung.

2) Einschl. Berufsvorbereitungsjahr, berufsqualifizierender Abschluß an Berufsfach-/Kollegenschulen, Abschluß einer einjährigen Schule des Gesundheitswesens.

3) Einschl. Abschluß einer 2- oder 3jährigen Schule des Gesundheitswesens, Abschluß einer Fachakademie oder einer Berufsakademie, Abschluß einer Verwaltungsfachhochschule.

4) Auch Ingenieurschulabschluß, ohne Abschluß an einer Verwaltungsfachhochschule.

1 Bevölkerung, 15 Jahre und älter, im Mai 2000 nach Beteiligung am Erwerbsleben, allgemeinem Schulabschluß, beruflichem Ausbildungs- bzw. Hochschulabschluß und Altersgruppen

1 000

Allgemeiner Schulabschluß Beruflicher Ausbildungs- bzw. Hochschulabschluß	Ins- gesamt	Davon im Alter von ... bis unter ... Jahren										
		15 - 20	20 - 25	25 - 30	30 - 35	35 - 40	40 - 45	45 - 50	50 - 55	55 - 60	60 - 65	65 und mehr
<b>S o f o r t v e r f ü g b a r e E r w e r b s l o s e</b>												
<b>Männlich</b>												
Zusammen	1 691	60	167	157	188	210	195	188	173	276	75	/
Mit Angabe eines allgemeinen Schulabschlusses zusammen	1 492	41	150	141	166	187	174	173	152	243	65	/
davon:												
Haupt-(Volks-)schulabschluß	779	28	73	63	73	79	80	82	85	170	45	/
Abschluß der allgemeinbildenden polytechnischen Oberschule in der ehemaligen DDR	299	/	11	32	45	54	50	53	31	19	/	-
Realschul- oder gleichwertiger Abschluß	212	11	51	25	22	24	16	14	17	24	7	/
Fachhoch-/Hochschulreife	203	/	15	21	25	29	27	24	19	30	11	/
Mit Angabe eines beruflichen Ausbildungs- bzw. Hochschulabschlusses zusammen	1 116	8	82	97	125	145	135	143	120	205	54	/
davon:												
Berufliches Praktikum 1)	36	/	/	/	/	/	/	5	/	6	/	-
Lehrausbildung 2)	865	7	78	82	100	116	104	108	90	147	33	/
Meister-/Technikerausbildung, Fachschulabschluß 3)	69	-	/	/	6	7	8	9	9	20	5	/
Abschluß der Fachschule in der ehemaligen DDR	29	-	-	/	/	/	/	6	/	7	/	-
Fachhochschulabschluß 4)	55	-	/	/	/	6	6	6	8	15	5	/
Hochschulabschluß/Promotion	63	-	/	/	8	8	9	9	7	10	6	/
<b>Weiblich</b>												
Zusammen	1 435	52	106	109	175	199	176	177	171	247	22	/
Mit Angabe eines allgemeinen Schulabschlusses zusammen	1 304	35	98	100	162	183	162	165	152	226	19	/
davon:												
Haupt-(Volks-)schulabschluß	548	18	38	39	46	52	53	66	76	152	13	/
Abschluß der allgemeinbildenden polytechnischen Oberschule in der ehemaligen DDR	370	/	6	29	62	75	65	64	44	24	/	-
Realschul- oder gleichwertiger Abschluß	220	13	38	21	30	27	20	19	17	33	/	-
Fachhoch-/Hochschulreife	166	/	16	17	24	29	25	17	15	17	/	-
Mit Angabe eines beruflichen Ausbildungs- bzw. Hochschulabschlusses zusammen	989	6	57	74	131	148	133	132	117	176	13	/
davon:												
Berufliches Praktikum 1)	33	/	/	/	/	/	/	/	5	7	/	-
Lehrausbildung 2)	787	6	48	59	106	118	106	102	92	140	10	/
Meister-/Technikerausbildung, Fachschulabschluß 3)	38	/	/	/	/	6	/	6	/	7	/	-
Abschluß der Fachschule in der ehemaligen DDR	44	-	/	/	5	6	/	6	6	13	/	-
Fachhochschulabschluß 4)	38	-	/	/	/	7	6	6	5	/	/	-
Hochschulabschluß/Promotion	49	-	/	5	8	9	9	7	/	/	/	-
<b>Insgesamt</b>												
Zusammen	3 127	111	274	266	364	408	371	365	344	524	97	/
Mit Angabe eines allgemeinen Schulabschlusses zusammen	2 796	77	248	241	327	370	336	338	304	469	84	/
davon:												
Haupt-(Volks-)schulabschluß	1 328	46	111	96	119	132	133	147	161	322	57	/
Abschluß der allgemeinbildenden polytechnischen Oberschule in der ehemaligen DDR	668	/	17	61	107	129	115	117	75	43	/	-
Realschul- oder gleichwertiger Abschluß	431	24	89	47	52	51	36	32	34	56	10	/
Fachhoch-/Hochschulreife	369	5	31	37	49	58	52	41	34	47	14	/
Mit Angabe eines beruflichen Ausbildungs- bzw. Hochschulabschlusses zusammen	2 105	14	139	172	257	293	268	275	237	381	67	/
davon:												
Berufliches Praktikum 1)	69	/	/	6	8	9	7	10	8	12	/	-
Lehrausbildung 2)	1 653	13	127	141	205	234	210	210	183	287	43	/
Meister-/Technikerausbildung, Fachschulabschluß 3)	107	/	/	6	11	13	12	15	12	28	6	/
Abschluß der Fachschule in der ehemaligen DDR	72	-	/	/	8	9	9	12	9	20	/	-
Fachhochschulabschluß 4)	92	-	/	6	8	13	13	12	13	20	6	/
Hochschulabschluß/Promotion	112	-	/	10	17	17	17	16	12	14	6	/

1) Einschl. Anlernausbildung.

2) Einschl. Berufsvorbereitungsjahr, berufsqualifizierender Abschluß an Berufsfach-/Kollegschulen, Abschluß einer einjährigen Schule des Gesundheitswesens.

3) Einschl. Abschluß einer 2- oder 3jährigen Schule des Gesundheitswesens, Abschluß einer Fachakademie oder einer Berufsakademie, Abschluß einer Verwaltungsfachhochschule.

4) Auch Ingenieurschulabschluß, ohne Abschluß an einer Verwaltungsfachhochschule.



1 Bevölkerung, 15 Jahre und älter, im Mai 2000 nach Beteiligung am Erwerbsleben, allgemeinem Schulabschluß, beruflichem Ausbildungs- bzw. Hochschulabschluß und Altersgruppen

1 000

Allgemeiner Schulabschluß Beruflicher Ausbildungs- bzw. Hochschulabschluß	Ins- gesamt	Davon im Alter von ... bis unter ... Jahren										
		15 - 20	20 - 25	25 - 30	30 - 35	35 - 40	40 - 45	45 - 50	50 - 55	55 - 60	60 - 65	65 und mehr
Nicht erwerbspersonen												
Männlich												
Zusammen	10 934	1 524	520	281	135	111	115	135	205	589	2 019	5 301
Mit Angabe eines allgemeinen Schulabschlusses zusammen	8 144	133	409	239	107	85	89	114	167	496	1 741	4 565
davon:												
Haupt-(Volks-)schulabschluß	5 562	58	32	21	29	37	45	67	111	369	1 353	3 440
Abschluß der allgemeinbildenden polytechnischen Oberschule in der ehemaligen DDR	161	/	/	/	/	10	13	14	13	15	36	42
Realschul- oder gleichwertiger Abschluß	891	48	42	20	13	13	13	13	22	57	169	482
Fachhoch-/Hochschulreife	1 529	22	332	193	60	25	18	19	20	55	183	601
Mit Angabe eines beruflichen Ausbildungs- bzw. Hochschulabschlusses zusammen	6 107	12	67	93	60	59	63	89	133	412	1 453	3 666
davon:												
Berufliches Praktikum 1)	147	/	/	/	/	/	/	/	/	7	33	90
Lehrausbildung 2)	4 336	9	56	68	41	44	47	67	101	312	1 051	2 539
Meister-/Technikerausbildung, Fachschulabschluß 3)	717	/	/	/	/	/	6	8	14	44	176	455
Abschluß der Fachschule in der ehemaligen DDR	139	/	/	/	/	/	/	/	/	6	34	94
Fachhochschulabschluß 4)	366	-	/	/	/	/	/	/	7	23	90	224
Hochschulabschluß/Promotion	402	-	/	14	10	6	/	6	7	19	69	265
Weiblich												
Zusammen	18 336	1 614	676	562	720	697	578	567	675	1 145	2 615	8 486
Mit Angabe eines allgemeinen Schulabschlusses zusammen	14 361	201	553	480	628	608	501	491	558	967	2 261	7 113
davon:												
Haupt-(Volks-)schulabschluß	10 086	67	107	176	251	257	255	303	381	696	1 761	5 831
Abschluß der allgemeinbildenden polytechnischen Oberschule in der ehemaligen DDR	294	/	10	29	33	30	22	27	24	19	46	50
Realschul- oder gleichwertiger Abschluß	2 325	87	86	98	191	180	128	99	102	180	310	862
Fachhoch-/Hochschulreife	1 657	44	350	177	152	141	96	61	51	72	143	370
Mit Angabe eines beruflichen Ausbildungs- bzw. Hochschulabschlusses zusammen	7 613	16	105	253	445	443	361	339	367	623	1 399	3 261
davon:												
Berufliches Praktikum 1)	381	/	/	6	8	8	7	10	13	25	60	238
Lehrausbildung 2)	6 163	13	88	197	354	352	287	277	304	522	1 136	2 632
Meister-/Technikerausbildung, Fachschulabschluß 3)	353	/	6	13	24	25	22	16	16	25	63	142
Abschluß der Fachschule in der ehemaligen DDR	171	-	/	/	6	/	/	/	/	14	57	76
Fachhochschulabschluß 4)	203	-	/	12	19	19	15	12	9	12	35	67
Hochschulabschluß/Promotion	342	-	/	23	34	35	28	21	19	25	47	105
Insgesamt												
Zusammen	29 270	3 137	1 195	843	855	808	694	703	880	1 735	4 634	13 787
Mit Angabe eines allgemeinen Schulabschlusses zusammen	22 505	333	962	719	735	693	590	605	725	1 464	4 001	11 678
davon:												
Haupt-(Volks-)schulabschluß	15 648	125	139	198	280	294	300	370	492	1 065	3 114	9 271
Abschluß der allgemeinbildenden polytechnischen Oberschule in der ehemaligen DDR	455	7	13	33	38	40	36	42	37	35	82	92
Realschul- oder gleichwertiger Abschluß	3 216	135	128	118	204	193	141	112	125	237	479	1 344
Fachhoch-/Hochschulreife	3 186	66	681	370	212	166	114	81	71	127	327	971
Mit Angabe eines beruflichen Ausbildungs- bzw. Hochschulabschlusses zusammen	13 720	28	172	346	505	502	424	429	500	1 036	2 852	6 927
davon:												
Berufliches Praktikum 1)	528	/	7	7	10	9	9	13	16	32	93	328
Lehrausbildung 2)	10 498	22	143	265	396	396	334	345	405	835	2 188	5 171
Meister-/Technikerausbildung, Fachschulabschluß 3)	1 070	/	9	17	27	29	28	24	30	69	239	597
Abschluß der Fachschule in der ehemaligen DDR	310	/	/	/	6	/	/	/	6	20	91	170
Fachhochschulabschluß 4)	569	-	6	16	23	22	18	17	16	35	125	290
Hochschulabschluß/Promotion	745	-	7	37	44	41	32	27	26	45	117	370

1) Einschl. Anlernausbildung.

2) Einschl. Berufsvorbereitungsjahr, berufsqualifizierender Abschluß an Berufsfach-/Kollegenschulen, Abschluß einer einjährigen Schule des Gesundheitswesens.

3) Einschl. Abschluß einer 2- oder 3jährigen Schule des Gesundheitswesens, Abschluß einer Fachakademie oder einer Berufsakademie, Abschluß einer Verwaltungsfachhochschule.

4) Auch Ingenieurschulabschluß, ohne Abschluß an einer Verwaltungsfachhochschule.

1 Bevölkerung, 15 Jahre und älter, im Mai 2000 nach Beteiligung am Erwerbsleben, allgemeinem Schulabschluß, beruflichem Ausbildungs- bzw. Hochschulabschluß und Altersgruppen

1 000

Allgemeiner Schulabschluß Beruflicher Ausbildungs- bzw. Hochschulabschluß	Ins- gesamt	Davon im Alter von ... bis unter ... Jahren										
		15 - 20	20 - 25	25 - 30	30 - 35	35 - 40	40 - 45	45 - 50	50 - 55	55 - 60	60 - 65	65 und mehr
<b>I n s g e s a m t</b>												
<b>Männlich</b>												
Zusammen	33 611	2 393	2 308	2 423	3 281	3 509	3 108	2 850	2 486	2 765	2 943	5 544
Mit Angabe eines allgemeinen Schulabschlusses zusammen	29 154	878	2 081	2 247	3 056	3 267	2 890	2 680	2 248	2 453	2 569	4 785
davon:												
Haupt-(Volks-)schulabschluß	14 449	404	634	707	1 038	1 221	1 177	1 204	1 162	1 494	1 843	3 565
Abschluß der allgemeinbildenden polytechnischen Oberschule in der ehemaligen DDR	2 518	24	79	266	394	479	437	399	238	107	51	44
Realschul- oder gleichwertiger Abschluß	5 238	383	675	503	665	636	503	389	331	351	287	515
Fachhoch-/Hochschulreife	6 949	66	693	771	959	931	773	688	517	501	388	662
Mit Angabe eines beruflichen Ausbildungs- bzw. Hochschulabschlusses zusammen	23 557	100	1 089	1 751	2 649	2 879	2 553	2 388	1 978	2 144	2 173	3 851
davon:												
Berufliches Praktikum 1)	422	9	24	33	41	41	40	37	26	32	45	93
Lehrausbildung 2)	15 618	89	1 011	1 306	1 697	1 820	1 609	1 477	1 226	1 327	1 429	2 628
Meister-/Technikerausbildung, Fachschulabschluß 3)	2 931	/	30	147	337	397	350	308	266	302	302	490
Abschluß der Fachschule in der ehemaligen DDR	404	/	/	12	28	40	44	53	37	46	50	97
Fachhochschulabschluß 4)	1 864	-	14	110	239	261	224	228	182	197	168	240
Hochschulabschluß/Promotion	2 318	-	7	144	307	319	290	285	242	241	179	303
<b>Weiblich</b>												
Zusammen	35 985	2 261	2 147	2 338	3 173	3 314	3 060	2 867	2 459	2 733	3 013	8 619
Mit Angabe eines allgemeinen Schulabschlusses zusammen	30 821	737	1 951	2 170	2 949	3 080	2 841	2 664	2 176	2 405	2 617	7 232
davon:												
Haupt-(Volks-)schulabschluß	15 862	247	426	550	795	929	1 048	1 221	1 197	1 548	1 989	5 913
Abschluß der allgemeinbildenden polytechnischen Oberschule in der ehemaligen DDR	2 532	21	61	251	401	481	441	414	250	108	53	52
Realschul- oder gleichwertiger Abschluß	6 909	386	682	640	908	870	723	547	416	480	372	883
Fachhoch-/Hochschulreife	5 519	83	781	728	846	800	629	481	314	269	205	364
Mit Angabe eines beruflichen Ausbildungs- bzw. Hochschulabschlusses zusammen	20 685	88	974	1 686	2 476	2 585	2 355	2 152	1 659	1 748	1 639	3 324
davon:												
Berufliches Praktikum 1)	647	9	24	25	35	44	40	54	47	59	69	242
Lehrausbildung 2)	15 552	75	842	1 242	1 775	1 840	1 678	1 542	1 235	1 340	1 305	2 678
Meister-/Technikerausbildung, Fachschulabschluß 3)	1 317	/	66	141	193	197	172	137	95	91	77	146
Abschluß der Fachschule in der ehemaligen DDR	697	/	/	33	83	103	97	87	65	86	64	78
Fachhochschulabschluß 4)	910	-	23	91	142	150	137	116	76	60	45	68
Hochschulabschluß/Promotion	1 562	-	17	154	248	250	232	217	140	113	80	112
<b>I n s g e s a m t</b>												
Insgesamt	69 596	4 655	4 455	4 761	6 455	6 823	6 168	5 717	4 945	5 498	5 956	14 163
Mit Angabe eines allgemeinen Schulabschlusses zusammen	59 975	1 614	4 032	4 417	6 005	6 346	5 731	5 344	4 424	4 858	5 186	12 017
davon:												
Haupt-(Volks-)schulabschluß	30 311	651	1 059	1 258	1 832	2 150	2 225	2 425	2 358	3 043	3 831	9 478
Abschluß der allgemeinbildenden polytechnischen Oberschule in der ehemaligen DDR	5 050	45	141	517	795	960	878	813	488	215	104	95
Realschul- oder gleichwertiger Abschluß	12 146	769	1 357	1 144	1 573	1 506	1 226	936	748	831	658	1 398
Fachhoch-/Hochschulreife	12 468	149	1 474	1 499	1 805	1 730	1 402	1 169	831	769	593	1 046
Mit Angabe eines beruflichen Ausbildungs- bzw. Hochschulabschlusses zusammen	44 242	188	2 064	3 437	5 125	5 465	4 909	4 540	3 637	3 892	3 812	7 175
davon:												
Berufliches Praktikum 1)	1 069	18	48	58	77	86	80	91	73	90	113	335
Lehrausbildung 2)	31 170	164	1 853	2 547	3 472	3 660	3 287	3 018	2 461	2 667	2 733	5 306
Meister-/Technikerausbildung, Fachschulabschluß 3)	4 247	5	96	287	530	594	522	445	361	393	378	636
Abschluß der Fachschule in der ehemaligen DDR	1 101	/	/	44	110	143	136	140	102	132	114	174
Fachhochschulabschluß 4)	2 774	-	38	202	381	412	361	344	258	257	213	308
Hochschulabschluß/Promotion	3 880	-	24	298	554	569	522	503	382	354	259	414

1) Einschl. Anlernausbildung.

2) Einschl. Berufsvorbereitungsjahr, berufsqualifizierender Abschluß an Berufsfach-/Kollegschulen, Abschluß einer einjährigen Schule des Gesundheitswesens.

3) Einschl. Abschluß einer 2- oder 3-jährigen Schule des Gesundheitswesens, Abschluß einer Fachakademie oder einer Berufsakademie, Abschluß einer Verwaltungsfachhochschule.

4) Auch Ingenieurschulabschluß, ohne Abschluß an einer Verwaltungsfachhochschule.

2 Bevölkerung, 15 Jahre und älter, im Mai 2000 nach Beteiligung am Erwerbsleben, Altersgruppen  
und Teilnahme an Maßnahmen zur beruflichen Aus- und Weiterbildung seit 1999 \*)

1 000

Teilnahme an Maßnahmen zur beruflichen Aus- und Weiterbildung 1)	Insgesamt	Davon im Alter von ... bis unter ... Jahren								
		15 - 20	20 - 25	25 - 30	30 - 35	35 - 40	40 - 45	45 - 50	50 - 55	55 und mehr
<b>Erwerbstätige</b>										
<b>Männlich</b>										
Zusammen	20 680	819	1 571	1 955	2 910	3 173	2 779	2 535	2 078	2 859
Mit Auskunft zur Teilnahme an Bildungsmaßnahmen	20 425	802	1 550	1 933	2 872	3 138	2 752	2 508	2 054	2 816
Darunter mit Teilnahme an beruflicher Aus- und Weiterbildung gegenwärtig oder seit Ende April 1999	2 101	589	429	272	235	183	142	108	77	66
Dar. Teilnahme in den letzten 4 Wochen	1 668	586	396	225	163	105	75	56	32	29
<b>Weiblich</b>										
Zusammen	15 924	583	1 340	1 637	2 242	2 392	2 284	2 089	1 602	1 754
Mit Auskunft zur Teilnahme an Bildungsmaßnahmen	15 714	564	1 320	1 613	2 218	2 369	2 257	2 067	1 581	1 725
Darunter mit Teilnahme an beruflicher Aus- und Weiterbildung gegenwärtig oder seit Ende April 1999	1 665	411	446	191	171	145	116	92	58	36
Dar. Teilnahme in den letzten 4 Wochen	1 343	408	415	152	117	89	67	48	30	17
<b>Insgesamt</b>										
Zusammen	36 604	1 403	2 911	3 592	5 152	5 565	5 063	4 624	3 680	4 613
Mit Auskunft zur Teilnahme an Bildungsmaßnahmen	36 139	1 365	2 870	3 546	5 090	5 507	5 009	4 575	3 635	4 541
Darunter mit Teilnahme an beruflicher Aus- und Weiterbildung gegenwärtig oder seit Ende April 1999	3 766	1 000	874	463	406	328	258	200	135	102
Dar. Teilnahme in den letzten 4 Wochen	3 011	994	811	377	280	195	142	103	63	47
<b>Abhängig Erwerbstätige ohne Auszubildende</b>										
<b>Männlich</b>										
Zusammen	17 064	224	1 257	1 786	2 587	2 741	2 401	2 135	1 752	2 181
Mit Auskunft zur Teilnahme an Bildungsmaßnahmen	16 874	218	1 241	1 767	2 556	2 714	2 377	2 114	1 734	2 152
Darunter mit Teilnahme an beruflicher Aus- und Weiterbildung gegenwärtig oder seit Ende April 1999	1 084	17	148	227	202	157	122	91	66	54
Dar. Teilnahme in den letzten 4 Wochen	699	14	118	184	137	88	63	45	27	23
<b>Weiblich</b>										
Zusammen	13 941	174	1 028	1 548	2 098	2 186	2 074	1 910	1 443	1 481
Mit Auskunft zur Teilnahme an Bildungsmaßnahmen	13 774	167	1 015	1 527	2 076	2 164	2 050	1 892	1 425	1 457
Darunter mit Teilnahme an beruflicher Aus- und Weiterbildung gegenwärtig oder seit Ende April 1999	870	24	155	160	146	123	100	81	52	29
Dar. Teilnahme in den letzten 4 Wochen	579	21	124	123	98	73	57	41	27	14
<b>Insgesamt</b>										
Zusammen	31 005	398	2 284	3 333	4 685	4 927	4 475	4 045	3 195	3 662
Mit Auskunft zur Teilnahme an Bildungsmaßnahmen	30 648	385	2 256	3 293	4 632	4 878	4 428	4 007	3 159	3 610
Darunter mit Teilnahme an beruflicher Aus- und Weiterbildung gegenwärtig oder seit Ende April 1999	1 954	41	303	387	348	280	222	173	118	83
Dar. Teilnahme in den letzten 4 Wochen	1 278	35	242	307	236	161	120	86	54	37
<b>Erwerbslose</b>										
<b>Männlich</b>										
Zusammen	1 997	75	184	176	214	246	232	210	205	455
Mit Auskunft zur Teilnahme an Bildungsmaßnahmen	1 968	73	181	175	212	243	228	208	202	448
Darunter mit Teilnahme an beruflicher Aus- und Weiterbildung gegenwärtig oder seit Ende April 1999	161	16	19	22	24	27	21	16	12	5
Dar. Teilnahme in den letzten 4 Wochen	122	12	14	18	20	21	15	11	8	/
<b>Weiblich</b>										
Zusammen	1 726	68	121	139	216	232	202	199	203	345
Mit Auskunft zur Teilnahme an Bildungsmaßnahmen	1 700	65	119	138	213	230	198	198	200	339
Darunter mit Teilnahme an beruflicher Aus- und Weiterbildung gegenwärtig oder seit Ende April 1999	173	17	20	21	29	31	24	14	11	6
Dar. Teilnahme in den letzten 4 Wochen	137	15	14	15	23	25	20	11	9	/
<b>Insgesamt</b>										
Zusammen	3 722	143	305	316	430	478	434	410	408	800
Mit Auskunft zur Teilnahme an Bildungsmaßnahmen	3 668	138	300	313	424	472	426	406	402	787
Darunter mit Teilnahme an beruflicher Aus- und Weiterbildung gegenwärtig oder seit Ende April 1999	334	33	39	42	53	58	45	30	23	11
Dar. Teilnahme in den letzten 4 Wochen	259	27	28	33	43	46	35	22	17	8

\*) Ergebnis der Unterstichprobe.

1) Gegenwärtig oder seit Ende April 1999.

2 Bevölkerung, 15 Jahre und älter, im Mai 2000 nach Beteiligung am Erwerbsleben, Altersgruppen und Teilnahme an Maßnahmen zur beruflichen Aus- und Weiterbildung seit 1999 \*)

1 000

Teilnahme an Maßnahmen zur beruflichen Aus- und Weiterbildung 1)	Insgesamt	Davon im Alter von ... bis unter ... Jahren								
		15 - 20	20 - 25	25 - 30	30 - 35	35 - 40	40 - 45	45 - 50	50 - 55	55 und mehr
<b>S o f o r t v e r f ü g b a r e E r w e r b s l o s e</b>										
<b>Männlich</b>										
Zusammen	1 695	63	166	156	187	214	202	181	173	353
Mit Auskunft zur Teilnahme an Bildungsmaßnahmen	1 670	61	163	155	184	212	199	179	170	348
Darunter mit Teilnahme an beruflicher Aus- und Weiterbildung gegenwärtig oder seit Ende April 1999	109	13	12	13	15	19	15	10	8	/
Dar. Teilnahme in den letzten 4 Wochen	74	9	7	10	11	14	10	5	5	/
<b>Weiblich</b>										
Zusammen	1 437	54	103	109	176	195	176	173	181	271
Mit Auskunft zur Teilnahme an Bildungsmaßnahmen	1 418	51	101	108	174	193	173	172	179	267
Darunter mit Teilnahme an beruflicher Aus- und Weiterbildung gegenwärtig oder seit Ende April 1999	119	12	14	15	18	21	17	10	7	/
Dar. Teilnahme in den letzten 4 Wochen	88	10	10	10	14	16	13	7	5	/
<b>Insgesamt</b>										
Zusammen	3 132	117	269	265	363	409	378	354	354	624
Mit Auskunft zur Teilnahme an Bildungsmaßnahmen	3 088	113	264	263	359	404	372	350	349	614
Darunter mit Teilnahme an beruflicher Aus- und Weiterbildung gegenwärtig oder seit Ende April 1999	228	25	26	28	33	40	32	20	15	8
Dar. Teilnahme in den letzten 4 Wochen	162	19	17	20	24	30	23	13	11	6
<b>N i c h t e r w e r b s p e r s o n e n</b>										
<b>Männlich</b>										
Zusammen	10 982	1 543	522	278	142	110	117	144	206	7 920
Mit Auskunft zur Teilnahme an Bildungsmaßnahmen	10 650	1 454	484	260	134	107	114	142	201	7 754
Darunter mit Teilnahme an beruflicher Aus- und Weiterbildung gegenwärtig oder seit Ende April 1999	775	134	337	195	60	23	11	6	/	8
Dar. Teilnahme in den letzten 4 Wochen	763	133	335	193	59	23	10	6	/	/
<b>Weiblich</b>										
Zusammen	18 368	1 638	672	567	720	698	586	570	674	12 244
Mit Auskunft zur Teilnahme an Bildungsmaßnahmen	17 885	1 548	634	550	708	685	577	557	655	11 970
Darunter mit Teilnahme an beruflicher Aus- und Weiterbildung gegenwärtig oder seit Ende April 1999	779	192	354	136	44	25	13	7	/	/
Dar. Teilnahme in den letzten 4 Wochen	763	189	351	133	42	24	12	6	/	/
<b>Insgesamt</b>										
Zusammen	29 350	3 181	1 195	845	862	808	703	714	879	20 164
Mit Auskunft zur Teilnahme an Bildungsmaßnahmen	28 535	3 003	1 118	811	842	792	690	698	856	19 725
Darunter mit Teilnahme an beruflicher Aus- und Weiterbildung gegenwärtig oder seit Ende April 1999	1 554	327	691	330	104	48	23	13	6	12
Dar. Teilnahme in den letzten 4 Wochen	1 525	321	686	327	101	46	22	12	/	5
<b>I n s g e s a m t</b>										
<b>Männlich</b>										
Zusammen	33 659	2 437	2 278	2 410	3 265	3 529	3 128	2 889	2 489	11 234
Mit Auskunft zur Teilnahme an Bildungsmaßnahmen	33 043	2 329	2 214	2 368	3 218	3 489	3 093	2 857	2 457	11 018
Darunter mit Teilnahme an beruflicher Aus- und Weiterbildung gegenwärtig oder seit Ende April 1999	3 037	740	785	488	319	233	174	131	90	79
Dar. Teilnahme in den letzten 4 Wochen	2 553	730	745	436	242	149	100	73	42	36
<b>Weiblich</b>										
Zusammen	36 017	2 289	2 133	2 343	3 179	3 322	3 071	2 858	2 479	14 343
Mit Auskunft zur Teilnahme an Bildungsmaßnahmen	35 298	2 177	2 074	2 301	3 139	3 283	3 032	2 822	2 436	14 035
Darunter mit Teilnahme an beruflicher Aus- und Weiterbildung gegenwärtig oder seit Ende April 1999	2 616	620	819	347	244	201	153	112	74	46
Dar. Teilnahme in den letzten 4 Wochen	2 243	612	780	301	182	138	100	65	43	24
<b>Insgesamt</b>										
Insgesamt	69 676	4 726	4 411	4 753	6 444	6 851	6 200	5 747	4 967	25 577
Mit Auskunft zur Teilnahme an Bildungsmaßnahmen	68 342	4 506	4 287	4 670	6 357	6 771	6 125	5 679	4 833	25 053
Darunter mit Teilnahme an beruflicher Aus- und Weiterbildung gegenwärtig oder seit Ende April 1999	5 653	1 359	1 604	835	563	434	326	243	163	125
Dar. Teilnahme in den letzten 4 Wochen	4 796	1 342	1 525	737	424	287	199	138	84	60

\*) Ergebnis der Unterstichprobe.

1) Gegenwärtig oder seit Ende April 1999.

3 Bevölkerung, 15 Jahre und älter, im Mai 2000 nach Teilnahme an Maßnahmen zur beruflichen Aus- und Weiterbildung \*), Ort, Zweck und Dauer der Maßnahme, Zahl der wöchentlichen Ausbildungsstunden und Beteiligung am Erwerbsleben \*\*)  
1 000

Ort, Zweck und Dauer der beruflichen Aus- und Weiterbildung, Zahl der wöchentlichen Ausbildungsstunden	Bevölkerung	Erwerbstätige zusammen	Erwerbslose		Nicht-erwerbspersonen	
			darunter Abhängige 1)	dar. sofort verfügbar		
			Männlich			
Zusammen	33 659	20 680	17 064	1 997	1 695	10 982
Darunter mit Auskunft zur beruflichen Aus- und Weiterbildung	33 043	20 425	16 874	1 968	1 670	10 650
Davon:						
Ohne berufliche Aus- und Weiterbildung zusammen	30 006	18 324	15 790	1 807	1 561	9 875
Mit beruflicher Aus- und Weiterbildung gegenwärtig oder seit Ende April 1999 zusammen	3 037	2 101	1 084	161	109	775
Ort der beruflichen Aus- und Weiterbildung						
Am Arbeitsplatz und in einer beruflichen Schule/Bildungseinrichtung	1 139	1 042	189	48	34	49
Unterricht an einer beruflichen Schule/Hochschule oder einer sonstigen Bildungseinrichtung	1 125	434	380	82	51	609
Am Arbeitsplatz	192	149	141	12	10	31
Durch Fernunterricht	37	33	31	/	/	/
Selbststudium	25	15	12	/	/	8
Tagungen, Seminare, Arbeitsgruppen	346	333	276	7	5	/
Ohne Angabe	174	95	55	9	7	70
Zweck der beruflichen Aus- und Weiterbildung						
Erste berufliche Ausbildung	1 471	987	163	22	18	462
Durch das Arbeitsamt geförderte Maßnahme der Aus- und Fortbildung, Umschulung	240	86	53	98	61	56
Berufliche Weiterbildung, und zwar						
- zur berufl. Weiterentwicklung, Vertiefung von Fachkenntnissen, Anpassung an technologische Veränderungen	913	805	712	17	13	91
- zur Vorbereitung auf die Rückkehr ins Arbeitsleben nach längerer Unterbrechung	26	11	10	10	8	5
- zu sonstigen Zwecken	187	109	84	8	/	71
Ohne Angabe	200	104	62	7	/	89
Dauer der beruflichen Aus- und Weiterbildung						
Unter 1 Monat	121	119	109	/	/	/
1 bis unter 3 Monate	25	19	16	6	/	/
3 bis unter 6 Monate	23	14	13	6	/	/
6 bis unter 12 Monate	42	23	21	15	10	/
1 bis unter 2 Jahre	198	98	86	37	23	63
2 Jahre und mehr	2 139	1 409	507	81	54	649
Unbestimmte Dauer	13	11	11	/	/	/
Ohne Angabe	9	7	6	/	/	/
Anzahl der Ausbildungsstunden der beruflichen Aus- und Weiterbildung						
01 - 10	302	288	210	6	5	8
11 - 20	247	193	136	7	6	47
21 - 35	510	222	142	26	18	262
36 - 40	980	726	157	91	60	164
41 und mehr	58	33	20	/	/	22
Ohne Angabe	388	189	75	9	6	189
			Weiblich			
Zusammen	36 017	15 924	13 941	1 726	1 437	18 368
Darunter mit Auskunft zur beruflichen Aus- und Weiterbildung	35 298	15 714	13 774	1 700	1 418	17 885
Davon:						
Ohne berufliche Aus- und Weiterbildung zusammen	32 683	14 049	12 905	1 527	1 299	17 106
Mit beruflicher Aus- und Weiterbildung gegenwärtig oder seit Ende April 1999 zusammen	2 616	1 665	870	173	119	779
Ort der beruflichen Aus- und Weiterbildung						
Am Arbeitsplatz und in einer beruflichen Schule/Bildungseinrichtung	928	826	141	38	27	64
Unterricht an einer beruflichen Schule/Hochschule oder einer sonstigen Bildungseinrichtung	1 026	345	317	95	62	587
Am Arbeitsplatz	184	129	122	13	10	42
Durch Fernunterricht	25	18	16	/	/	/
Selbststudium	23	15	13	/	/	6
Tagungen, Seminare, Arbeitsgruppen	275	258	219	10	8	7
Ohne Angabe	155	73	43	12	9	69
Zweck der beruflichen Aus- und Weiterbildung						
Erste berufliche Ausbildung	1 340	816	157	23	17	501
Durch das Arbeitsamt geförderte Maßnahme der Aus- und Fortbildung, Umschulung	217	63	42	95	62	58
Berufliche Weiterbildung, und zwar						
- zur berufl. Weiterentwicklung, Vertiefung von Fachkenntnissen, Anpassung an technologische Veränderungen	705	611	547	22	15	72
- zur Vorbereitung auf die Rückkehr ins Arbeitsleben nach längerer Unterbrechung	32	11	9	12	10	8
- zu sonstigen Zwecken	165	91	72	13	9	61
Ohne Angabe	156	71	44	7	6	78
Dauer der beruflichen Aus- und Weiterbildung						
Unter 1 Monat	99	96	92	/	/	/
1 bis unter 3 Monate	23	16	14	7	6	/
3 bis unter 6 Monate	27	15	14	10	8	/
6 bis unter 12 Monate	41	19	17	18	13	/
1 bis unter 2 Jahre	167	78	70	30	16	60
2 Jahre und mehr	1 867	1 121	403	87	60	658
Unbestimmte Dauer	16	13	13	/	/	/
Ohne Angabe	/	/	/	/	/	/
Anzahl der Ausbildungsstunden der beruflichen Aus- und Weiterbildung						
01 - 10	310	278	209	11	9	21
11 - 20	214	146	101	14	11	53
21 - 35	450	158	106	35	23	256
36 - 40	808	551	109	79	52	177
41 und mehr	39	24	12	/	/	12
Ohne Angabe	338	155	57	7	/	176

\*) Gegenwärtig oder seit Ende April 1999.- \*\*) Ergebnis der Unterstichprobe. 1) Ohne Auszubildende.

3 Bevölkerung, 15 Jahre und älter, im Mai 2000 nach Teilnahme an Maßnahmen zur beruflichen Aus- und Weiterbildung \*), Ort, Zweck und Dauer der Maßnahme, Zahl der wöchentlichen Ausbildungsstunden und Beteiligung am Erwerbsleben \*\*)  
1 000

Ort, Zweck und Dauer der beruflichen Aus- und Weiterbildung, Zahl der wöchentlichen Ausbildungsstunden	Be- völkerung	Erwerbstätige zusammen	darunter Abhängige 1)	Erwerbslose zusammen	dar. sofort verfügbar	Nicht- erwerbs- personen
			Insgesamt			
Zusammen	69 676	36 604	31 005	3 722	3 132	29 350
Darunter mit Auskunft zur beruflichen Aus- und Weiterbildung	68 342	36 139	30 648	3 668	3 088	28 535
Davon:						
Ohne berufliche Aus- und Weiterbildung zusammen	62 889	32 373	28 694	3 334	2 860	26 982
Mit beruflicher Aus- und Weiterbildung gegenwärtig oder seit Ende April 1999 zusammen	5 653	3 766	1 954	334	228	1 554
Ort der beruflichen Aus- und Weiterbildung						
Am Arbeitsplatz und in einer beruflichen Schule/Bildungseinrichtung	2 067	1 868	330	86	61	112
Unterricht an einer beruflichen Schule/Hochschule oder einer sonstigen Bildungseinrichtung	2 152	779	697	177	113	1 195
Am Arbeitsplatz	376	278	262	26	20	73
Durch Fernunterricht	61	51	46	/	/	7
Selbststudium	48	30	25	/	/	14
Tagungen, Seminare, Arbeitsgruppen	621	591	495	17	13	12
Ohne Angabe	329	168	98	21	16	139
Zweck der beruflichen Aus- und Weiterbildung						
Erste berufliche Ausbildung	2 811	1 804	320	45	35	963
Durch das Arbeitsamt geförderte Maßnahme der Aus- und Fortbildung, Umschulung	457	149	95	194	123	115
Berufliche Weiterbildung, und zwar						
- zur berufl. Weiterentwicklung, Vertiefung von Fach- kenntnissen, Anpassung an technologische Veränderungen	1 618	1 416	1 259	39	28	164
- zur Vorbereitung auf die Rückkehr ins Arbeitsleben nach längerer Unterbrechung	58	22	19	22	18	14
- zu sonstigen Zwecken	352	200	156	21	14	132
Ohne Angabe	356	175	106	14	11	167
Dauer der beruflichen Aus- und Weiterbildung						
Unter 1 Monat	221	215	201	/	/	/
1 bis unter 3 Monate	49	34	30	13	10	/
3 bis unter 6 Monate	49	29	27	15	12	/
6 bis unter 12 Monate	82	41	38	32	23	9
1 bis unter 2 Jahre	365	176	156	67	39	122
2 Jahre und mehr	4 006	2 530	910	168	114	1 307
Unbestimmte Dauer	28	25	23	/	/	/
Ohne Angabe	14	10	9	/	/	/
Anzahl der Ausbildungsstunden der beruflichen Aus- und Weiterbildung						
01 - 10	612	565	419	17	14	30
11 - 20	461	339	237	21	17	100
21 - 35	960	380	248	62	41	518
36 - 40	1 788	1 277	267	170	112	341
41 und mehr	97	58	32	6	/	34
Ohne Angabe	726	345	132	16	10	365

\*) Gegenwärtig oder seit Ende April 1999.- \*\*) Ergebnis der Unterstichprobe. 1) Ohne Auszubildende.

4 Erwerbstätige mit Angabe des monatlichen Nettoeinkommens im Mai 2000 nach allgemeinem Schulabschluß, beruflichem Ausbildungs- bzw. Hochschulabschluß und monatlichem Nettoeinkommen

1 000

Allgemeiner Schulabschluß Beruflicher Ausbildungs- bzw. Hochschulabschluß	Ins- gesamt	Davon mit einem monatlichen Nettoeinkommen von ... bis unter ... DM										
		unter 600	600 1 000	1 000 1 400	1 400 1 800	1 800 2 200	2 200 2 500	2 500 3 000	3 000 4 000	4 000 5 000	5 000 6 000	6 000 und mehr
Männlich												
Zusammen	19 561	546	874	675	1 073	1 977	2 194	2 941	4 405	2 092	1 119	1 666
Mit Angabe eines allgemeinen Schulabschlusses zusammen	18 258	432	808	613	992	1 829	2 038	2 745	4 158	1 934	1 070	1 579
davon:												
Haupt-(Volks-)schulabschluß Abschluß der allgemeinbildenden polytechnischen Oberschule in der ehemaligen DDR	7 466	159	276	213	365	772	1 025	1 452	2 088	676	223	217
Realschul- oder gleichwertiger Abschluß	1 957	29	44	101	308	511	334	289	241	60	20	20
Fachhoch-/Hochschulreife	3 896	152	281	138	148	305	395	546	878	515	256	281
Mit Angabe eines beruflichen Ausbildungs- bzw. Hochschul- abschlusses zusammen	4 940	93	207	161	172	240	283	459	951	743	572	1 061
davon:												
Berufliches Praktikum 1)	221	6	10	11	18	30	36	39	48	14	/	7
Lehrausbildung 2)	9 758	99	182	259	626	1 275	1 410	1 818	2 485	904	336	363
Meister-/Technikerausbildung, Fachschulabschluß 3)	1 976	13	18	31	54	116	141	250	541	391	207	216
Abschluß der Fachschule in der ehemaligen DDR	223	/	/	8	19	33	30	37	53	20	10	9
Fachhochschulabschluß 4)	1 365	6	12	15	27	42	62	117	303	257	212	312
Hochschulabschluß/Promotion	1 763	11	13	23	41	64	57	118	302	283	252	599
Weiblich												
Zusammen	15 115	1 566	2 075	1 891	1 831	2 126	1 724	1 623	1 383	490	198	208
Mit Angabe eines allgemeinen Schulabschlusses zusammen	14 181	1 392	1 946	1 775	1 721	2 002	1 636	1 546	1 320	464	186	194
davon:												
Haupt-(Volks-)schulabschluß Abschluß der allgemeinbildenden polytechnischen Oberschule in der ehemaligen DDR	4 800	656	877	708	663	709	496	369	233	50	20	21
Realschul- oder gleichwertiger Abschluß	1 763	70	157	271	339	339	243	203	115	18	/	/
Fachhoch-/Hochschulreife	4 119	424	602	497	429	588	533	497	378	92	37	42
Mit Angabe eines beruflichen Ausbildungs- bzw. Hochschul- abschlusses zusammen	3 499	243	310	300	290	366	364	477	594	304	125	127
davon:												
Berufliches Praktikum 1)	217	24	35	31	29	32	25	20	14	/	/	/
Lehrausbildung 2)	8 049	722	1 045	1 087	1 101	1 299	1 050	894	608	138	52	54
Meister-/Technikerausbildung, Fachschulabschluß 3)	874	55	62	75	84	115	126	152	137	38	13	16
Abschluß der Fachschule in der ehemaligen DDR	462	9	17	37	61	86	81	86	64	13	/	/
Fachhochschulabschluß 4)	633	31	30	36	48	60	71	107	141	64	23	21
Hochschulabschluß/Promotion	1 110	45	41	52	72	89	81	136	252	180	81	80
Insgesamt												
Insgesamt	34 677	2 112	2 949	2 566	2 904	4 103	3 918	4 563	5 788	2 583	1 317	1 875
Mit Angabe eines allgemeinen Schulabschlusses zusammen	32 439	1 825	2 754	2 389	2 712	3 831	3 673	4 291	5 477	2 458	1 256	1 773
davon:												
Haupt-(Volks-)schulabschluß Abschluß der allgemeinbildenden polytechnischen Oberschule in der ehemaligen DDR	12 266	814	1 152	921	1 027	1 481	1 522	1 820	2 321	726	242	238
Realschul- oder gleichwertiger Abschluß	3 720	98	201	372	647	850	577	492	355	78	24	24
Fachhoch-/Hochschulreife	8 015	576	884	635	577	894	928	1 043	1 256	607	293	323
Mit Angabe eines beruflichen Ausbildungs- bzw. Hochschul- abschlusses zusammen	8 439	336	517	461	461	605	647	936	1 544	1 047	697	1 188
davon:												
Berufliches Praktikum 1)	438	30	44	43	47	62	61	59	61	17	/	9
Lehrausbildung 2)	17 806	821	1 227	1 346	1 727	2 574	2 459	2 712	3 094	1 042	388	416
Meister-/Technikerausbildung, Fachschulabschluß 3)	2 850	68	80	106	138	231	267	402	678	429	219	232
Abschluß der Fachschule in der ehemaligen DDR	685	11	22	44	80	119	111	123	117	33	13	12
Fachhochschulabschluß 4)	1 998	37	41	51	75	102	133	224	444	321	235	334
Hochschulabschluß/Promotion	2 874	56	55	75	113	153	138	254	554	464	333	679

1) Einschl. Anlernausbildung.

2) Einschl. Berufsvorbereitungsjahr, berufsqualifizierender Abschluß an Berufsfach-/Kollegenschulen, Abschluß einer einjährigen Schule des Gesundheitswesens.

3) Einschl. Abschluß einer 2- oder 3jährigen Schule des Gesundheitswesens, Abschluß einer Fachakademie oder einer Berufsakademie, Abschluß einer Verwaltungsfachhochschule.

4) Auch Ingenieurschulabschluß, ohne Abschluß an einer Verwaltungsfachhochschule.

5 Erwerbstätige im Mai 2000 nach normalerweise je Woche geleisteten Arbeitsstunden, allgemeinem Schulabschluß, beruflichem Ausbildungs- bzw. Hochschulabschluß und Stellung im Beruf

1 000

Allgemeiner Schulabschluß Beruflicher Ausbildungs- bzw. Hochschulabschluß	Insgesamt		Stellung im Beruf									
			Selbständige		Mithelfende Fam.-Ang.		Beamte/ Beamtinnen		Angestellte 1)		Arbeiter/ -innen 2)	
	ins- gesamt	weib- lich	ins- gesamt	weib- lich	ins- gesamt	weib- lich	ins- gesamt	weib- lich	ins- gesamt	weib- lich	ins- gesamt	weib- lich
Normalerweise geleistete Arbeitszeit unter 32 Stunden												
Zusammen	7 444	6 229	520	315	189	142	278	236	4 106	3 669	2 351	1 867
Mit Angabe eines allgemeinen Schulabschlusses zusammen	6 837	5 786	484	299	164	126	270	229	3 883	3 482	2 035	1 651
davon:												
Haupt-(Volks-)schulabschluß	2 873	2 490	135	82	103	75	6	5	1 262	1 179	1 366	1 148
Abschluß der allgemeinbildenden polytechnischen Oberschule in der ehemaligen DDR	508	467	14	10	/	/	/	/	313	303	174	149
Realschul- oder gleichwertiger Abschluß	1 760	1 610	105	74	32	29	45	41	1 286	1 224	292	242
Fachhoch-/Hochschulreife	1 696	1 219	229	132	25	18	216	181	1 022	776	203	112
Mit Angabe eines beruflichen Ausbildungs- bzw. Hochschul- abschlusses zusammen	5 336	4 574	405	251	106	82	261	222	3 321	3 030	1 244	990
davon:												
Berufliches Praktikum 3)	112	96	6	/	/	/	/	/	55	49	47	40
Lehrausbildung 4)	3 890	3 464	190	130	82	65	47	42	2 478	2 338	1 093	889
Meister-/Technikerausbildung, Fachschulabschluß 5)	397	305	55	29	10	/	23	21	257	221	52	29
Abschluß der Fachschule in der ehemaligen DDR	133	122	5	/	/	/	/	/	112	105	13	10
Fachhochschulabschluß 6)	275	204	44	24	/	/	51	44	156	121	20	12
Hochschulabschluß/Promotion	530	382	104	61	5	/	136	112	265	194	19	11
Normalerweise geleistete Arbeitszeit 32 Stunden und mehr												
Zusammen	29 160	9 695	3 123	697	134	102	2 036	501	13 538	6 428	10 328	1 968
Mit Angabe eines allgemeinen Schulabschlusses zusammen	27 331	9 119	2 910	653	122	93	1 966	486	12 909	6 139	9 424	1 748
davon:												
Haupt-(Volks-)schulabschluß	10 198	2 621	1 014	195	88	67	261	16	3 062	1 347	5 773	997
Abschluß der allgemeinbildenden polytechnischen Oberschule in der ehemaligen DDR	3 336	1 350	273	76	/	/	94	26	1 368	928	1 597	317
Realschul- oder gleichwertiger Abschluß	6 653	2 706	600	148	20	16	525	92	3 902	2 124	1 606	327
Fachhoch-/Hochschulreife	7 144	2 442	1 023	235	10	7	1 087	353	4 576	1 740	448	107
Mit Angabe eines beruflichen Ausbildungs- bzw. Hochschul- abschlusses zusammen	22 711	7 331	2 591	562	78	58	1 793	458	11 257	5 222	6 993	1 032
davon:												
Berufliches Praktikum 3)	347	130	30	10	/	/	8	/	120	70	187	46
Lehrausbildung 4)	14 847	5 001	1 180	295	63	48	713	112	6 576	3 625	6 315	921
Meister-/Technikerausbildung, Fachschulabschluß 5)	2 653	613	587	68	8	/	233	52	1 483	456	343	33
Abschluß der Fachschule in der ehemaligen DDR	574	352	60	24	/	/	31	13	414	298	67	16
Fachhochschulabschluß 6)	1 818	458	254	42	/	/	282	81	1 228	324	54	10
Hochschulabschluß/Promotion	2 472	777	480	122	/	/	527	198	1 436	449	27	6
Insgesamt												
Insgesamt	36 604	15 924	3 643	1 012	323	243	2 315	738	17 645	10 096	12 678	3 835
Mit Angabe eines allgemeinen Schulabschlusses zusammen	34 168	14 905	3 394	952	286	219	2 237	715	16 792	9 621	11 459	3 398
davon:												
Haupt-(Volks-)schulabschluß	13 071	5 111	1 149	277	191	142	267	21	4 324	2 527	7 140	2 145
Abschluß der allgemeinbildenden polytechnischen Oberschule in der ehemaligen DDR	3 843	1 818	288	86	7	6	96	28	1 681	1 231	1 771	466
Realschul- oder gleichwertiger Abschluß	8 414	4 315	706	222	52	45	570	132	5 188	3 348	1 898	568
Fachhoch-/Hochschulreife	8 840	3 661	1 252	367	36	25	1 303	534	5 598	2 516	650	219
Mit Angabe eines beruflichen Ausbildungs- bzw. Hochschul- abschlusses zusammen	28 047	11 905	2 995	813	184	140	2 053	679	14 578	8 251	8 236	2 021
davon:												
Berufliches Praktikum 3)	459	227	36	13	7	6	8	/	174	120	233	86
Lehrausbildung 4)	18 737	8 465	1 370	426	145	113	760	154	9 054	5 963	7 408	1 810
Meister-/Technikerausbildung, Fachschulabschluß 5)	3 050	918	641	97	17	9	256	73	1 740	677	394	62
Abschluß der Fachschule in der ehemaligen DDR	707	474	65	28	/	/	34	15	526	403	79	25
Fachhochschulabschluß 6)	2 093	662	298	67	/	/	333	125	1 364	445	74	22
Hochschulabschluß/Promotion	3 002	1 159	584	183	8	6	663	310	1 700	643	47	17

1) Einschl. Auszubildende in anerkannten kaufmännischen und technischen Ausbildungsberufen.

2) Einschl. Auszubildende in anerkannten gewerblichen Ausbildungsberufen.

3) Einschl. Anlernausbildung.

4) Einschl. Berufsvorbereitungsjahr, berufsqualifizierender Abschluß an Berufsfach-/Kollegschulen, Abschluß einer einjährigen Schule des Gesundheitswesens.

5) Einschl. Abschluß einer 2- oder 3-jährigen Schule des Gesundheitswesens, Abschluß einer Fachakademie oder einer Berufsakademie, Abschluß einer Verwaltungsfachhochschule.

6) Auch Ingenieurschulabschluß, ohne Abschluß an einer Verwaltungsfachhochschule.



## 6 Erwerbstätige im Mai 2000 nach Berufsgruppen, ausgewählten Berufsordnungen und allgemeinem Schulabschluß

1 000

Nr. der Systematik 1)	Berufsgruppe Berufsordnung (i = insgesamt, w = weiblich)	Erwerbstätige insgesamt	Darunter mit Angabe eines allgemeinen Schulabschlusses				
			zusammen	davon			
				Haupt-(Volks-)schulabschluß	Abschluß der polytechnischen Oberschule in der ehemaligen DDR	Realschul- oder gleichw. Abschluß	Fachhoch-/Hochschulreife
01	Landwirtschaftliche Berufe	i 495 w 174	469 165	342 125	26 /	74 27	28 8
011	Landwirte/Landwirtinnen, Pflanzenschutzler/-innen	i 330 w 73	315 69	223 49	16 /	54 12	22 /
013	Landarbeitskräfte	i 59 w 28	53 26	36 17	9 /	6 /	/
014	Mithelfende Familienangehörige in der Landwirtschaft, a.n.g.	i 87 w 69	82 67	69 55	/	10 9	/
02	Tierwirtschaftliche Berufe	i 57 w 24	55 23	23 5	19 11	8 /	5 /
023	Tier-, Pferde-, Fischwirte und -wirtinnen	i 39 w 15	37 14	15 /	13 7	6 /	/
024	Tierpfleger/-innen und verwandte Berufe, a.n.g.	i 18 w 9	17 9	7 /	6 /	/	/
03	Verwaltungs-, Beratungs- und technische Fachkräfte in der Land- und Tierwirtschaft	i 21 w /	21 /	/	/	/	12 /
031	Verwalter/-innen in der Land- und Tierwirtschaft	i / w /	/	/	/	/	/
032	Land-, Tierwirtschaftsberater/-innen, Agraringenieure/Agraringenieurinnen, Agrartechniker/-innen	i 18 w /	17 /	/	/	/	11 /
05	Gartenbauberufe	i 398 w 171	362 161	187 67	62 40	69 36	44 18
051	Gärtner/-innen, Gartenarbeiter/-innen	i 290 w 85	259 77	146 32	46 25	43 13	24 7
052	Ingenieure/Ingenieurinnen, Techniker/-innen in Gartenbau und Landespflege	i 21 w 7	20 7	/	/	/	14 5
06	Forst-, Jagdberufe	i 67 w 10	63 9	24 /	16 /	7 /	15 /
062	Forstwirte/Forstwirtinnen (Waldarbeiter/-innen)	i 36 w /	33 /	16 /	11 /	/	/
07	Bergleute	i 48 w /	43 /	33 /	/	/	/
08	Mineralgewinner/-innen, Mineralaufbereiter/-innen	i 7 w /	7 /	/	/	/	/
10	Steinbearbeiter/-innen	i 31 w /	28 /	16 /	/	6 /	/
11	Baustoffhersteller/-innen	i 7 w -	7 -	/	/	/	/
12	Keramiker/-innen	i 19 w 9	18 9	11 5	/	/	/
13	Berufe in der Glasherstellung und -bearbeitung	i 27 w 7	26 7	15 /	/	5 /	/
131	Glaserhersteller/-innen	i 13 w /	12 /	8 /	/	/	/
14	Chemieberufe	i 179 w 29	164 27	105 16	15 /	33 /	12 /
141	Chemiebetriebswerker/-innen	i 141 w 16	131 15	82 7	12 /	28 /	9 /

1) Klassifizierung der Berufe, Ausgabe 1992 (siehe Anhang).

## 6 Erwerbstätige im Mai 2000 nach Berufsgruppen, ausgewählten Berufsordnungen und allgemeinem Schulabschluß

1 000

Nr. der Systematik 1)	Berufsgruppe Berufsordnung (i = insgesamt, w = weiblich)	Erwerbstätige insgesamt	Darunter mit Angabe eines allgemeinen Schulabschlusses				
			zusammen	davon			
				Haupt-(Volks-)schulabschluß	Abschluß der polytechnischen Oberschule in der ehemaligen DDR	Realschul- oder gleichw. Abschluß	Fachhoch-/Hochschulreife
15	Kunststoffberufe	i 66 w 17	61 16	42 11	7 /	10 /	/
152	Kunststoff-Formgeber/-innen	i 37 w 8	34 7	23 5	/	7 /	/
16	Papierherstellungs-, Papierverarbeitungsberufe	i 36 w 9	32 7	21 /	/	5 /	/
161	Papiermacher/-innen	i 18 w /	17 /	11 /	/	/	/
17	Druck- und Druckweiterverarbeitungsberufe	i 184 w 49	170 45	92 20	13 /	46 13	18 8
174	Drucker/-innen (Hoch-, Flach-, Tiefdruck)	i 76 w 6	70 6	40 /	6 /	18 /	5 /
18	Berufe in der Holzbearbeitung, Holz- und Flechtwarenerstellung	i 48 w 9	42 8	27 /	8 /	5 /	/
181	Holzbearbeitungsmechaniker/-innen	i 37 w /	32 /	22 /	/	/	/
19	Berufe in der Hütten- und Halbzeugindustrie	i 37 w /	33 /	23 /	/	5 /	/
191	Verfahrensmechaniker/-innen (Metallerzeugung)	i 22 w -	20 -	13 -	/	/	/
20	Gießereiberufe	i 45 w /	40 /	26 /	7 /	5 -	/
21	Berufe in der spanlosen Metallverformung	i 30 w 10	27 9	20 7	/	/	/
212	Drahtverformer/-innen, Drahtverarbeiter/-innen	i 9 w /	8 /	7 /	/	/	-
22	Berufe in der spanenden Metallverformung	i 224 w 11	210 10	141 6	25 /	35 /	8 /
221	Dreher/-innen	i 106 w /	99 /	72 /	10 /	14 /	/
225	Metallschleifer/-innen	i 40 w /	35 /	26 /	/	/	/
23	Berufe in der Metalloberflächenveredlung und Metallvergütung	i 28 w /	26 /	18 /	/	/	/
234	Galvaniseure/Galvaniseurinnen, Metallfärber/-innen	i 16 w /	14 /	11 /	/	/	/
24	Metallverbindungsberufe	i 105 w 10	94 8	62 6	18 /	10 /	/
241	Schweißer/-innen, Brennschneider/-innen	i 95 w /	86 /	56 /	17 /	9 /	/
25	Metall- und Anlagenbauberufe	i 499 w 11	469 9	285 5	90 /	76 /	18 /
254	Konstruktionsmechaniker/-innen (Ausrüstungstechnik) und zugehörige Metallbauer/-innen	i 381 w 5	357 /	225 /	65 /	55 /	12 /
256	Metallbauer/-innen (Metallgestaltung) und Schmiede/Schmiedinnen (Handwerk)	i 17 w /	16 /	9 /	/	/	/

1) Klassifizierung der Berufe, Ausgabe 1992 (siehe Anhang).

## 6 Erwerbstätige im Mai 2000 nach Berufsgruppen, ausgewählten Berufsordnungen und allgemeinem Schulabschluß

1 000

Nr. der Systematik 1)	Berufsgruppe Berufsordnung (i = insgesamt, w = weiblich)	Erwerbstätige insgesamt	Darunter mit Angabe eines allgemeinen Schulabschlusses				
			zusammen	davon			
				Haupt-(Volks-)schulabschluß	Abschluß der polytechnischen Oberschule in der ehemaligen DDR	Realschul- oder gleichw. Abschluß	Fachhoch-/Hochschulreife
26	Blechkonstruktions- und Installationsberufe	i 580 w 61	543 54	320 40	99 5	100 7	25 /
264	Anlagenmechaniker/-innen (Versorgungstechnik)	i 17 w /	17 /	10 -	/ /	/ -	/ -
268	Zentralheizungs-, Lüftungsbauer und -bauerinnen	i 150 w /	145 /	71 /	36 /	31 /	7 /
269	Installations- und Montageberufe, a.n.g.	i 238 w 56	217 50	142 37	28 /	34 7	13 /
27	Maschinenbau- und -wartungsberufe	i 522 w 23	495 21	297 11	45 /	129 6	24 /
270	Industriemechaniker/-innen o.n.F., Mechaniker/-innen o.n.A.	i 188 w 8	177 7	90 /	8 /	71 /	9 /
273	Industriemechaniker/-innen (Maschinen- und Systemtechnik), Maschinenbau-mechaniker/-innen	i 207 w /	197 /	132 /	16 /	39 /	10 /
28	Fahr-, Flugzeugbau- und -wartungsberufe	i 494 w 10	467 9	276 5	65 /	105 /	21 /
281	Kraftfahrzeug-, Zweiradmechaniker/-innen	i 398 w 8	375 8	224 /	49 /	86 /	16 /
29	Werkzeug- und Formenbauberufe	i 146 w 5	139 /	83 /	13 /	37 /	7 /
290	Werkzeugmechaniker/-innen, Werkzeugmacher/-innen o.n.F.	i 120 w /	115 /	67 /	11 /	32 /	5 /
30	Feinwerktechnische und verwandte Berufe	i 204 w 80	190 74	55 12	21 11	73 32	41 19
300	Industriemechaniker/-innen (Geräte- und Feinwerktechnik), Feinmechaniker/-innen	i 43 w 6	40 5	22 /	/ /	11 /	/ /
31	Elektroberufe	i 824 w 52	788 48	339 17	123 8	255 18	70 /
316	Elektromechaniker/-innen, Industrieelektroniker/-innen	i 150 w 16	142 15	61 6	19 /	49 /	14 /
32	Montierer/-innen und Metallberufe, a.n.g.	i 199 w 87	169 76	124 56	17 9	20 8	8 /
323	Metallarbeiter/-innen o.n.A.	i 106 w 22	88 18	68 14	6 /	10 /	/ /
33	Spinnberufe	i 10 w /	9 /	6 /	/ /	/ /	/ /
34	Berufe i.d. Textilherstellung	i 27 w 13	25 12	16 6	/ /	/ /	/ /
35	Berufe i.d. Textilverarbeitung	i 133 w 118	123 109	86 76	14 14	17 14	6 5
351	Oberbekleidungsschneider/-innen	i 51 w 43	46 39	32 26	/ /	7 6	/ /
358	Textilnäher/-innen, a.n.g.	i 46 w 44	43 41	31 30	/ /	6 5	/ /
36	Textilveredler/-innen	i 8 w /	7 /	/ /	/ /	/ /	/ /

1) Klassifizierung der Berufe, Ausgabe 1992 (siehe Anhang).

## 6 Erwerbstätige im Mai 2000 nach Berufsgruppen, ausgewählten Berufsordnungen und allgemeinem Schulabschluß

1 000

Nr. der Systematik 1)	Berufsgruppe Berufsordnung (i = insgesamt, w = weiblich)	Erwerbstätige insgesamt	Darunter mit Angabe eines allgemeinen Schulabschlusses				
			zusammen	davon			
				Haupt-(Volk-)schulabschluß	Abschluß der polytechnischen Oberschule in der ehemaligen DDR	Realschul- oder gleichw. Abschluß	Fachhoch-/Hochschulreife
37	Berufe in der Lederherstellung, Leder- und Fellverarbeitung	i 39 w 14	35 12	24 8	/ /	6 /	/ /
372	Schuhmacher/-innen (Handwerk)	i 16 w /	15 /	9 /	/ /	/ /	/ /
39	Berufe in der Back-, Konditor-, Süßwarenherstellung	i 172 w 44	156 40	102 21	19 8	29 11	5 /
391	Bäcker/-innen	i 136 w 26	123 24	84 14	14 /	21 5	/ /
40	Fleischer/-innen	i 120 w 13	110 12	78 7	14 /	14 /	/ /
41	Köche/Köchinnen	i 481 w 296	423 261	262 171	60 43	75 35	26 11
42	Berufe in der Getränke-, Genußmittelherstellung	i 21 w /	20 /	12 /	/ /	/ /	/ /
421	Brauer/-innen und Mälzer/-innen	i 11 w /	10 /	5 /	/ -	/ -	/ /
43	Übrige Ernährungsberufe	i 40 w 18	37 17	21 9	7 5	8 /	/ /
44	Hochbauberufe	i 482 w /	453 /	271 /	118 /	51 /	12 -
441	Maurer/-innen, Feuerungs- und Schornsteinbauer/-innen	i 341 w /	323 /	199 /	81 /	36 /	7 -
46	Tiefbauberufe	i 169 w /	154 /	88 /	44 /	17 /	5 /
461	Straßenbauer/-innen	i 80 w /	73 /	45 /	16 /	10 -	/ -
47	Bauhilfsarbeiter/-innen	i 138 w 7	118 7	77 /	25 /	11 /	6 /
48	Ausbauberufe	i 449 w 8	426 8	236 /	97 /	74 /	18 /
487	Zimmerer	i 113 w /	108 /	58 /	20 /	23 /	6 -
488	Dachdecker/-innen	i 107 w /	102 /	56 /	24 /	18 /	/ /
49	Raumausstatter/-innen, Polsterer/Polsterinnen	i 82 w 23	75 22	44 11	10 /	16 5	6 /
50	Berufe in der Holz- und Kunststoffverarbeitung	i 398 w 19	375 17	215 7	53 /	78 /	30 /
501	Tischler/-innen	i 347 w 14	328 12	188 /	45 /	68 /	26 /
51	Maler/-innen, Lackierer/-innen und verwandte Berufe	i 367 w 22	343 21	230 11	50 /	53 /	10 /
511	Maler/-innen und Lackierer/-innen (Ausbau)	i 210 w 10	197 9	123 /	37 /	32 /	/ /
52	Warenprüfer/-innen, Versandfertigtmacher/-innen	i 425 w 234	381 212	258 147	32 19	59 32	32 13
53	Hilfsarbeiter/-innen ohne nähere Tätigkeitsangabe	i 619 w 237	469 183	345 131	34 17	58 24	31 10
54	Maschinen-, Anlagenführer und -führerinnen, a.n.g.	i 412 w 44	379 39	255 24	62 6	43 7	18 /

1) Klassifizierung der Berufe, Ausgabe 1992 (siehe Anhang).

6 Erwerbstätige im Mai 2000 nach Berufsgruppen, ausgewählten Berufsordnungen  
und allgemeinem Schulabschluß

1 000

Nr. der Sys- te- ma- tik 1)	Berufsgruppe Berufsordnung  (i = insgesamt, w = weiblich)	Erwerbstätige  insgesamt	Darunter mit Angabe eines allgemeinen Schulabschlusses				
			zusammen	davon			
				Haupt-(Volks-) schulabschluß	Abschluß der polytech- nischen Ober- schule in der ehemaligen DDR	Realschul- oder gleichw. Abschluß	Fachhoch-/ Hochschul- reife
55	Maschineneinrichter/ -innen, a.n.g.	i 78 w /	73 /	51 /	7 /	12 /	/
60	Ingenieure/Ingenieurinnen, a.n.g.	i 959 w 95	926 93	46 /	40 11	76 /	764 76
603	Bauingenieure/Bau- ingenieurinnen	i 164 w 21	158 20	6 /	11 /	13 /	129 15
609	Architekten/Architektinnen Raumplaner/-innen, a.n.g.	i 115 w 28	110 27	/	/	6 /	97 26
61	Chemiker/-innen, Physiker/ -innen, Mathematiker/-innen	i 101 w 17	97 17	/	/	/	91 16
62	Techniker/-innen, a.n.g.	i 904 w 112	862 108	273 16	66 14	280 39	242 38
63	Technische Sonderfachkräfte	i 120 w 68	116 66	31 14	12 8	44 26	30 18
633	Chemielaboranten/Chemie- laborantinnen	i 77 w 45	76 44	16 7	8 6	33 20	19 11
64	Technische Zeichner/-innen und verwandte Berufe	i 132 w 81	127 79	30 14	13 12	56 35	28 19
641	Technische Zeichner/-innen	i 73 w 42	70 40	20 9	6 5	32 19	12 7
65	Industrie-, Werk-, Ausbildungs- meister und -meisterinnen	i 181 w 15	174 15	85 /	21 /	46 /	22 /
651	Industrie-, Werkmeister und -meisterinnen	i 140 w 6	134 6	74 /	12 /	37 /	12 /
66	Verkaufspersonal	i 1 655 w 1 343	1 539 1 260	854 730	250 210	312 246	124 75
660	Verkäufer/-innen o.n.A.	i 664 w 540	615 506	344 297	82 68	135 108	55 34
661	Nahrungs-, Genußmittel- verkäufer/-innen	i 530 w 480	494 452	300 276	92 87	79 73	22 16
662	Sonstige Fachverkäufer/-innen	i 442 w 320	413 300	197 156	74 55	96 65	46 24
67	Groß- und Einzelhandelskaufleute, Ein- und Verkaufsfachleute	i 1 069 w 513	1 004 488	338 171	82 50	362 175	222 92
672	Einzelhandelskaufleute ohne Fachbereichsangabe, ambulante Händler/-innen	i 306 w 183	268 174	125 81	19 12	108 65	36 17
68	Warenkaufleute, a.n.g., Vertreter/-innen	i 343 w 120	325 115	98 29	39 14	94 38	95 33
687	Handelsvertreter/-innen, Ver- triebsbeauftragte	i 98 w 21	91 19	28 6	14 /	23 /	25 6
689	Andere Vertreter/-innen, Hand- lungsreisende	i 137 w 34	132 32	39 7	16 /	35 8	42 13
69	Bank-, Bausparkassen-, Versicherungsfachleute	i 935 w 469	891 447	125 63	56 40	367 190	343 154
691	Bankfachleute	i 621 w 342	594 327	66 39	35 28	255 142	238 117
695	Versicherungsfachleute (nicht gesetzliche Sozialver- sicherung)	i 304 w 123	288 116	57 23	21 12	108 47	102 35

1) Klassifizierung der Berufe, Ausgabe 1992 (siehe Anhang).

## 6 Erwerbstätige im Mai 2000 nach Berufsgruppen, ausgewählten Berufsordnungen und allgemeinem Schulabschluß.

1 000

Nr. der Systematik 1)	Berufsgruppe Berufsordnung (i = insgesamt, w = weiblich)	Erwerbstätige insgesamt	Darunter mit Angabe eines allgemeinen Schulabschlusses					
			zusammen	davon				
				Haupt-(Volks-)schulabschluß	Abschluß der polytechnischen Oberschule in der ehemaligen DDR	Realschul- oder gleichw. Abschluß	Fachhoch-/Hochschulreife	
70	Andere Dienstleistungskaufleute und zugehörige Berufe	i w	479 218	456 209	100 39	42 23	145 68	168 79
71	Berufe des Landverkehrs	i w	1 185 81	1 106 75	654 37	230 16	155 16	67 6
712	Eisenbahnbetriebspersonal	i w	68 14	65 13	25 /	23 7	12 /	/ /
714	Berufskraftfahrer/-innen, Kutscher/-innen	i w	981 56	912 51	564 30	179 6	117 11	52 /
72	Berufe des Wasser- und Luftverkehrs	i w	45 /	42 /	14 /	/ /	7 /	17 /
73	Berufe des Nachrichtenverkehrs	i w	235 146	218 134	111 64	30 24	48 31	28 15
732	Dienstleistungsfachkräfte im Postbetrieb	i w	161 87	150 81	84 40	24 19	30 16	12 /
74	Lagerverwalter/-innen, Lager-, Transportarbeiter/-innen	i w	718 142	626 122	429 79	71 16	84 19	42 8
75	Berufe in der Unternehmensleitung, -beratung und -prüfung	i w	1 392 415	1 319 396	231 57	103 37	313 122	671 179
750	Unternehmer/-innen, Geschäftsführer/-innen, a.n.g.	i w	622 132	583 125	130 29	55 12	128 34	269 50
751	Geschäftsbereichsleiter/-innen, Direktionsassistenten/Direktionsassistentinnen, a.n.g.	i w	341 83	327 79	61 11	27 11	73 18	165 40
753	Wirtschaftsprüfer/-innen Steuerberater/-innen und verwandte Berufe	i w	83 29	78 27	/ /	/ /	18 8	54 16
76	Abgeordnete, administrativ entscheidende Berufstätige	i w	323 118	310 114	24 /	16 10	63 20	207 80
77	Rechnungskaufleute, Informatiker/-innen	i w	1 133 564	1 075 535	239 170	89 73	284 158	464 133
772	Buchhalter/-innen	i w	354 283	339 271	86 73	44 42	129 100	80 56
78	Büroberufe, Kaufmännische Angestellte, a.n.g.	i w	4 574 3 351	4 324 3 176	1 129 818	426 377	1 749 1 321	1 020 659
787	Verwaltungsfachleute (mittlerer Dienst), a.n.g.	i w	999 633	955 606	219 130	77 64	432 290	226 122
788	Büro- und kaufmännische Sachbearbeiter/-innen, a.n.g.	i w	628 482	601 462	138 101	116 104	187 148	160 109
79	Dienst-, Wachberufe	i w	464 87	429 80	254 46	70 9	59 14	46 11
80	Sicherheitsberufe, anderweitig nicht genannt	i w	710 53	682 51	143 7	71 9	276 16	193 20
801	Soldaten, Grenzschutz-, Polizeibedienstete	i w	605 43	582 42	97 /	53 6	251 14	180 18
81	Berufe im Rechts- und Vollstreckungswesen	i w	234 71	226 69	14 /	7 /	21 6	183 59
813	Rechtsvertreter/-innen, Rechtsberater/-innen	i w	143 41	137 39	/ /	/ /	/ /	135 38

1) Klassifizierung der Berufe, Ausgabe 1992 (siehe Anhang).

## 6 Erwerbstätige im Mai 2000 nach Berufsgruppen, ausgewählten Berufsordnungen und allgemeinem Schulabschluß

1 000

Nr. der Systematik 1)	Berufsgruppe Berufsordnung (i = insgesamt, w = weiblich)	Erwerbstätige insgesamt	Darunter mit Angabe eines allgemeinen Schulabschlusses				
			zusammen	davon			
				Haupt-(Volks-)schulabschluß	Abschluß der polytechnischen Oberschule in der ehemaligen DDR	Realschul- oder gleichw. Abschluß	Fachhoch-/Hochschulreife
82	Publizistische, Übersetzungs-, Bibliotheks- und verwandte Berufe	i 221 w 118	211	14	10	26	162
			113	7	8	16	82
821	Publizisten/Publizistinnen	i 127 w 54	122	5	/	12	102
			52	/	/	5	43
83	Künstlerische und zugeordnete Berufe	i 322 w 126	301	41	17	64	179
			119	14	7	26	72
84	Ärzte/Ärztinnen, Apotheker/-innen	i 448 w 198	429	/	/	6	416
			191	/	/	5	180
841	Ärzte/Ärztinnen	i 308 w 126	295	/	/	/	290
			122	/	/	/	117
85	Übrige Gesundheitsdienstberufe	i 1 756 w 1 522	1 684	340	211	762	371
			1 461	289	195	685	293
853	Krankenschwestern/-pfleger, Hebammen/Entbindungspfleger	i 765 w 653	736	131	114	332	158
			629	107	108	290	125
856	Arzt-, Zahnarzt-, Tierarztthelfer/-innen	i 508 w 497	489	118	46	272	52
			478	116	46	268	48
86	Soziale Berufe	i 1 176 w 970	1 128	254	164	349	362
			931	217	151	308	255
861	Sozialarbeiter/-innen, Sozialpädagogen/Sozialpädagoginnen	i 225 w 146	215	12	25	19	159
			140	7	19	13	101
863	Erzieher/-innen	i 419 w 386	407	39	82	187	99
			375	36	80	175	85
864	Altenpfleger/-innen	i 318 w 274	302	140	36	85	41
			260	124	34	74	28
87	Lehrer/-innen	i 1 191 w 680	1 147	33	48	75	992
			654	12	34	45	564
870	Lehrer/-innen ohne nähere Angabe	i 311 w 200	295	/	9	10	274
			189	/	8	8	172
871	Hochschullehrer/-innen und verwandte Berufe	i 102 w 29	99	/	/	/	94
			28	/	/	/	25
872	Gymnasiallehrer/-innen	i 150 w 72	147	/	/	/	145
			71	/	/	/	70
873	Grund-, Haupt-, Real-, Sonderschullehrer/-innen	i 343 w 248	335	/	23	11	297
			242	/	20	9	209
88	Geistes- und naturwissenschaftliche Berufe, a.n.g.	i 289 w 113	278	/	/	13	256
			110	/	/	/	100
881	Wirtschaftswissenschaftler/-innen, a.n.g.	i 102 w 31	97	/	/	9	85
			30	/	/	/	26
89	Berufe in der Seelsorge	i 76 w 26	74	12	/	6	55
			25	8	/	/	13
90	Berufe in der Körperpflege	i 313 w 282	297	168	38	78	13
			269	150	37	71	11
901	Friseure/Friseurinnen	i 246 w 218	233	144	29	54	6
			207	128	27	48	/
91	Hotel- und Gaststättenberufe	i 668 w 424	604	266	65	153	120
			387	169	46	105	67
911	Hoteliers, Gastwirte/Gastwirtinnen, Hotel-, Gaststätten-geschäftsführer/-innen	i 218 w 94	199	105	23	38	33
			88	49	11	17	11
912	Restaurantfachleute, Stewards/Stewardessen	i 305 w 223	270	116	30	66	58
			199	85	25	51	38

1) Klassifizierung der Berufe, Ausgabe 1992 (siehe Anhang).

## 6 Erwerbstätige im Mai 2000 nach Berufsgruppen, ausgewählten Berufsordnungen und allgemeinem Schulabschluss

1 000

Nr. der Systematik 1)	Berufsgruppe Berufsordnung (i = insgesamt, w = weiblich)	Erwerbstätige insgesamt	Darunter mit Angabe eines allgemeinen Schulabschlusses					
			zusammen	davon				
				Haupt-(Volks-)schulabschluss	Abschluß der polytechnischen Oberschule in der ehemaligen DDR	Realschul- oder gleichw. Abschluß	Fachhoch-/Hochschulreife	
92	Haus- und ernährungswirtschaftliche Berufe	i	260	238	152	19	47	21
		w	248	228	148	18	45	17
93	Reinigungs- und Entsorgungsberufe	i	1 074	913	665	98	103	47
		w	878	753	561	76	84	32
934	Gebäudereiniger/-innen, Raumpfleger/-innen	i	793	671	500	64	75	32
		w	709	604	458	53	68	26
97	Mith. Familienangehörige außerhalb der Landwirtschaft, a.n.g.	i	24	19	11	/	/	/
		w	19	15	9	/	/	/
98	Arbeitskräfte mit (noch) nicht bestimmtem Beruf	i	90	81	17	/	34	25
		w	39	36	5	/	15	13
99	Arbeitskräfte ohne nähere Tätigkeitsangabe	i	508	439	171	98	81	149
		w	181	154	64	15	27	48
	Insgesamt	i	36 604	34 168	13 071	3 843	8 414	8 840
		w	15 924	14 905	5 111	1 818	4 315	3 661

1) Klassifizierung der Berufe, Ausgabe 1992 (siehe Anhang).



7 Erwerbstätige im Mai 2000 nach Berufsgruppen, ausgewählten Berufsordnungen und beruflichem Ausbildungs-/Hochschulabschluß  
1 000

Nr. der Systematik 1)	Berufsgruppe Berufsordnung (i = insgesamt, w = weiblich)	Erwerbstätige insgesamt	Darunter mit Angabe eines beruflichen Ausbildungs-/Hochschulabschlusses zusammen	Davon						
				berufliches Praktikum 2)	Lehrausbildung 3)	Meister-/Techniker-ausbildung, Fachschulabschluß 4)	Abschluß der Fachschule in der ehemaligen DDR	Fachhochschulabschluß 5)	Hochschulabschluß/Promotion	
01	Landwirtschaftliche Berufe	i w	495 174	342 102	13 5	250 85	62 9	/ /	8 /	6 /
011	Landwirte/Landwirtinnen, Pflanzenschützer/-innen	i w	330 73	243 43	8 /	170 35	51 /	/ /	7 /	/ /
013	Landarbeitskräfte	i w	59 28	38 18	/ /	32 15	/ /	/ /	/ /	/ /
014	Mithelfende Familienangehörige in der Landwirtschaft, a.n.g.	i w	87 69	47 38	/ /	40 33	/ /	- /	/ /	/ /
02	Tierwirtschaftliche Berufe	i w	57 24	43 19	/ /	35 15	/ /	/ /	/ /	/ /
023	Tier-, Pferde-, Fischwirte und -wirtinnen	i w	39 15	30 12	/ /	23 9	/ /	/ /	/ /	/ /
024	Tierpfleger/-innen und verwandte Berufe, a.n.g.	i w	18 9	14 7	/ /	12 6	/ /	/ /	- /	/ /
03	Verwaltungs-, Beratungs- und technische Fachkräfte in der Land- und Tierwirtschaft	i w	21 /	20 /	- /	/ /	/ /	/ /	7 /	/ /
031	Verwalter/-innen in der Land- und Tierwirtschaft	i w	/ /	/ /	- /	/ /	/ /	/ /	/ /	/ /
032	Land-, Tierwirtschaftsberater/-innen, Agraringenieure/Agraringenieurinnen, Agrartechniker/-innen	i w	18 /	17 /	- /	/ /	/ /	/ /	6 /	/ /
05	Gartenbauberufe	i w	398 171	280 129	9 /	220 110	30 7	/ /	11 /	6 /
051	Gärtner/-innen, Gartenarbeiter/-innen	i w	290 85	194 61	8 /	156 53	21 /	/ /	/ /	/ /
052	Ingenieure/Ingenieurinnen, Techniker/-innen in Gartenbau und Landespflege	i w	21 7	19 6	/ /	/ /	/ /	/ /	7 /	/ /
06	Forst-, Jagdberufe	i w	67 10	54 7	/ /	35 6	/ /	/ /	8 /	/ /
062	Forstwirte/Forstwirtinnen (Waldarbeiter/-innen)	i w	36 /	28 /	/ /	25 /	/ /	/ /	/ /	- /
07	Bergleute	i w	48 /	35 /	/ /	31 /	/ /	/ /	/ /	- /
08	Mineralgewinner/-innen, Mineralaufbereiter/-innen	i w	7 /	/ /	/ /	/ /	/ /	- /	- /	- /
10	Steinbearbeiter/-innen	i w	31 /	22 /	/ /	17 /	/ /	/ /	/ /	/ /
11	Baustoffhersteller/-innen	i w	7 -	5 -	- /	/ /	/ /	- /	/ /	- /
12	Keramiker/-innen	i w	19 9	13 6	/ /	11 /	/ /	/ /	/ /	/ /
13	Berufe in der Glasherstellung und -bearbeitung	i w	27 7	20 /	/ /	17 /	/ /	/ /	- /	- /
131	Glaserhersteller/-innen	i w	13 /	9 /	/ /	8 /	/ /	- /	- /	- /
14	Chemieberufe	i w	179 29	129 19	/ /	114 17	8 /	/ /	/ /	/ /
141	Chemiebetriebswerker/-innen	i w	141 16	107 11	/ /	95 10	7 /	/ /	/ /	/ /

1) Klassifizierung der Berufe, Ausgabe 1992 (siehe Anhang).

2) Einschl. Anlernausbildung.

3) Einschl. Berufsvorbereitungsjahr, berufsqualifizierender Abschluß an Berufsfach-/Kollegschulen, Abschluß einer einjährigen Schule des Gesundheitswesens.

4) Einschl. Abschluß einer 2- oder 3jährigen Schule des Gesundheitswesens, Abschluß einer Fachakademie oder einer Berufsakademie, Abschluß einer Verwaltungsfachhochschule.

5) Auch Ingenieurschulabschluß, ohne Abschluß an einer Verwaltungsfachhochschule.

7 Erwerbstätige im Mai 2000 nach Berufsgruppen, ausgewählten Berufsordnungen und beruflichem Ausbildungs-/Hochschulabschluß  
1 000

Nr. der Systematik 1)	Berufsgruppe Berufsordnung (i = insgesamt, w = weiblich)	Erwerbstätige insgesamt	Darunter mit Angabe eines beruflichen Ausbildungs-/Hochschulabschlusses zusammen	Davon					
				berufliches Praktikum 2)	Lehrausbildung 3)	Meister-/Techniker-ausbildung, Fachschulabschluß 4)	Abschluß der Fachschule in der ehemaligen DDR	Fachhochschulabschluß 5)	Hochschulabschluß/Promotion
15	Kunststoffberufe	66 17	43 10	/	38 8	/	/	/	/
152	Kunststoff-Formgeber/-innen	37 8	23 /	/	21 /	/	/	/	/
16	Papierherstellungs-, Papierverarbeitungsberufe	36 9	23 /	/	20 /	/	/	/	/
161	Papiermacher/-innen	18 /	12 /	/	11 /	/	/	/	/
17	Druck- und Druckweiterverarbeitungsberufe	184 49	140 34	/	120 30	12 /	/	/	/
174	Drucker/-innen (Hoch-, Flach-, Tiefdruck)	76 6	58 /	/	52 /	5 /	-	/	/
18	Berufe in der Holzbearbeitung, Holz- und Flechtwarenherstellung	48 9	28 6	/	22 5	/	/	/	/
181	Holzbearbeitungsmechaniker/-innen	37 /	21 /	/	17 /	/	/	/	/
19	Berufe in der Hütten- und Halbzeugindustrie	37 /	24 /	/	22 /	/	-	/	/
191	Verfahrensmechaniker/-innen (Metallerzeugung)	22 -	15 -	/	13 -	/	-	/	-
20	Gießereiberufe	45 /	31 /	/	27 /	/	/	/	/
21	Berufe in der spanlosen Metallverformung	30 10	17 6	/	15 /	/	/	/	-
212	Drahtverformer/-innen, Drahtverarbeiter/-innen	9 /	5 /	/	/	/	-	-	-
22	Berufe in der spanenden Metallverformung	224 11	173 6	/	159 6	9 /	/	/	/
221	Dreher/-innen	106 /	87 /	/	80 /	/	/	/	-
225	Metallschleifer/-innen	40 /	24 /	/	22 /	/	/	/	/
23	Berufe in der Metalloberflächenveredlung und Metallvergütung	28 /	17 /	/	16 /	/	-	/	-
234	Galvaniseure/Galvaniseurinnen, Metallfärber/-innen	16 /	9 /	/	7 /	/	-	/	-
24	Metallverbindungsberufe	105 10	74 /	/	67 /	/	/	/	/
241	Schweißer/-innen, Brennschneider/-innen	95 /	70 /	/	64 /	/	/	/	/
25	Metall- und Anlagenbauberufe	499 11	403 7	6 /	347 6	41 /	/	/	/
254	Konstruktionsmechaniker/-innen (Ausrüstungstechnik) und zugehörige Metallbauer/-innen	381 5	312 /	5 /	273 /	28 /	/	/	/
256	Metallbauer/-innen (Metallgestaltung) und Schmiede/Schmiedinnen (Handwerk)	17 /	14 /	/	9 /	/	/	/	-

1) Klassifizierung der Berufe, Ausgabe 1992 (siehe Anhang).

2) Einschl. Anlernausbildung.

3) Einschl. Berufsvorbereitungsjahr, berufsqualifizierender Abschluß an Berufsfach-/Kollegschaften, Abschluß einer einjährigen Schule des Gesundheitswesens.

4) Einschl. Abschluß einer 2- oder 3-jährigen Schule des Gesundheitswesens, Abschluß einer Fachakademie oder einer Berufsakademie, Abschluß einer Verwaltungsfachhochschule.

5) Auch Ingenieurschulabschluß, ohne Abschluß an einer Verwaltungsfachhochschule.

7 Erwerbstätige im Mai 2000 nach Berufsgruppen, ausgewählten Berufsordnungen und beruflichem Ausbildungs-/Hochschulabschluß  
1 000

Nr. der Systematik 1)	Berufsgruppe Berufsordnung (i = insgesamt, w = weiblich)	Erwerbstätige insgesamt	Darunter mit Angabe eines beruflichen Ausbildungs-/Hochschulabschlusses zusammen	Davon						
				berufliches Praktikum 2)	Lehrausbildung 3)	Meister-/Techniker-ausbildung, Fachschulabschluß 4)	Abschluß der Fachschule in der ehemaligen DDR	Fachhochschulabschluß 5)	Hochschulabschluß/Promotion	
26	Blechkonstruktions- und Installationsberufe	i	580	438	8	352	65	/	6	/
		w	61	31	/	26	/	/	/	/
264	Anlagenmechaniker/-innen (Versorgungstechnik)	i	17	15	/	14	/	-	/	-
		w	/	/	/	-	-	-	-	-
268	Zentralheizungs-, Lüftungsbauer und -baurinnen	i	150	122	/	94	23	/	/	/
		w	/	/	-	/	/	-	-	/
269	Installations- und Montageberufe, a.n.g.	i	238	164	5	140	13	/	/	/
		w	56	27	/	24	/	/	/	-
27	Maschinenbau- und -wartungsberufe	i	522	415	/	371	33	/	/	/
		w	23	14	/	13	/	/	/	/
270	Industriemechaniker/-innen o.n.F., Mechaniker/-innen o.n.A.	i	188	133	/	115	14	/	/	/
		w	8	/	/	/	-	-	-	-
273	Industriemechaniker/-innen (Maschinen- und Systemtechnik), Maschinenbau-mechaniker/-innen	i	207	177	/	159	13	/	/	/
		w	/	/	/	/	/	-	-	/
28	Fahr-, Flugzeugbau- und -wartungsberufe	i	494	376	/	289	77	/	/	/
		w	10	6	/	/	/	/	/	/
281	Kraftfahrzeug-, Zweirad-mechaniker/-innen	i	398	302	/	229	65	/	/	/
		w	8	/	/	/	/	/	/	-
29	Werkzeug- und Formenbauberufe	i	146	120	/	104	13	/	/	/
		w	5	/	-	/	-	/	-	-
290	Werkzeugmechaniker/-innen, Werkzeugmacher/-innen o.n.F.	i	120	100	/	87	11	/	/	-
		w	/	/	-	/	-	-	-	-
30	Feinwerktechnische und verwandte Berufe	i	204	166	/	111	44	6	/	/
		w	80	62	/	46	10	/	/	/
300	Industriemechaniker/-innen (Geräte- und Feinwerktechnik), Feinmechaniker/-innen	i	43	34	/	28	5	/	/	/
		w	6	/	-	/	/	/	-	/
31	Elektroberufe	i	824	672	7	528	120	5	8	/
		w	52	35	/	31	/	/	/	/
316	Elektromechaniker/-innen, Industrieelektroniker/-innen	i	150	122	/	73	44	/	/	/
		w	16	11	/	9	/	-	/	-
32	Montierer/-innen und Metallberufe, a.n.g.	i	199	101	5	90	/	/	/	/
		w	87	42	/	38	/	/	/	/
323	Metallarbeiter/-innen o.n.A.	i	106	50	/	45	/	/	/	/
		w	22	9	/	8	-	/	/	-
33	Spinnberufe	i	10	6	/	5	/	-	/	/
		w	/	/	/	/	-	-	-	/
34	Berufe i.d. Textilherstellung	i	27	18	/	15	/	/	-	/
		w	13	8	/	7	/	-	-	/
35	Berufe i.d. Textilverarbeitung	i	133	91	/	79	7	/	/	/
		w	118	81	/	71	5	/	/	/
351	Oberbekleidungsschneider/-innen	i	51	39	/	33	/	/	/	/
		w	43	33	/	28	/	/	/	/
358	Textilnäher/-innen, a.n.g.	i	46	28	/	25	/	-	/	/
		w	44	27	/	24	/	-	/	/
36	Textilveredler/-innen	i	8	6	/	/	/	-	/	/
		w	/	/	-	/	/	-	-	/

1) Klassifizierung der Berufe, Ausgabe 1992 (siehe Anhang).

2) Einschl. Anlernausbildung.

3) Einschl. Berufsvorbereitungsjahr, berufsqualifizierender Abschluß an Berufsfach-/Kollegenschulen, Abschluß einer einjährigen Schule des Gesundheitswesens.

4) Einschl. Abschluß einer 2- oder 3jährigen Schule des Gesundheitswesens, Abschluß einer Fachakademie oder einer Berufsakademie, Abschluß einer Verwaltungsfachhochschule.

5) Auch Ingenieurschulabschluß, ohne Abschluß an einer Verwaltungsfachhochschule.

7 Erwerbstätige im Mai 2000 nach Berufsgruppen, ausgewählten Berufsordnungen und beruflichem Ausbildungs-/Hochschulabschluß  
1 000

Nr. der Systematik 1)	Berufsgruppe Berufsordnung (i = insgesamt, w = weiblich)	Erwerbstätige insgesamt	Darunter mit Angabe eines beruflichen Ausbildungs-/Hochschulabschlusses zusammen	Davon						
				berufliches Praktikum 2)	Lehrausbildung 3)	Meister-/Techniker-ausbildung, Fachschulabschluß 4)	Abschluß der Fachschule in der ehemaligen DDR	Fachhochschulabschluß 5)	Hochschulabschluß/Promotion	
37	Berufe in der Lederherstellung, Leder- und Fellverarbeitung	i	39	25	/	17	7	/	/	/
		w	14	8	/	7	/	-	-	-
372	Schuhmacher/-innen (Handwerk)	i	16	12	/	6	5	/	-	/
		w	/	/	-	/	/	-	-	-
39	Berufe in der Back-, Konditor-, Süßwarenherstellung	i	172	112	/	76	31	/	/	/
		w	44	27	/	24	/	/	/	-
391	Bäcker/-innen	i	136	86	/	58	25	/	/	/
		w	26	16	/	14	/	/	-	-
40	Fleischer/-innen	i	120	91	/	60	29	/	/	/
		w	13	9	/	8	/	/	/	/
41	Köche/Köchinnen	i	481	269	9	235	17	/	/	/
		w	296	154	6	139	/	/	/	/
42	Berufe in der Getränke-, Genußmittelherstellung	i	21	15	/	11	/	/	/	/
		w	/	/	/	/	/	-	-	-
421	Braucher/-innen und Mälzer/-innen	i	11	8	/	5	/	/	/	/
		w	/	-	-	-	-	-	-	-
43	Übrige Ernährungsberufe	i	40	25	/	21	/	/	/	/
		w	18	11	/	10	/	/	/	/
44	Hochbauberufe	i	482	371	7	326	33	/	/	/
		w	/	/	/	/	-	-	-	-
441	Maurer/-innen, Feuerungs- und Schornsteinbauer/-innen	i	341	268	/	237	24	/	/	-
		w	/	/	/	/	-	-	-	-
46	Tiefbauberufe	i	169	121	/	106	10	/	/	/
		w	/	/	-	/	/	/	-	/
461	Straßenbauer/-innen	i	80	53	/	47	/	/	/	-
		w	/	/	-	/	-	/	-	-
47	Bauhilfsarbeiter/-innen	i	138	77	/	69	/	/	/	/
		w	7	/	-	/	/	/	-	-
48	Ausbauberufe	i	449	348	/	283	54	/	/	/
		w	8	/	-	/	/	/	-	-
487	Zimmerer	i	113	87	/	70	14	/	/	/
		w	/	/	-	/	-	-	-	-
488	Dachdecker/-innen	i	107	82	/	65	14	/	/	-
		w	/	/	-	/	/	-	-	-
49	Raumausstatter/-innen, Polsterer/Polsterinnen	i	82	61	/	47	11	/	/	/
		w	23	15	/	13	/	/	/	-
50	Berufe in der Holz- und Kunststoffverarbeitung	i	398	307	/	239	57	/	/	/
		w	19	10	/	9	/	/	/	/
501	Tischler/-innen	i	347	272	/	210	53	/	/	/
		w	14	7	/	6	/	/	/	/
51	Maler/-innen, Lackierer/-innen und verwandte Berufe	i	367	268	/	216	45	/	/	/
		w	22	14	/	12	/	/	/	/
511	Maler/-innen und Lackierer/-innen (Ausbau)	i	210	159	/	123	31	/	/	/
		w	10	7	/	5	/	/	/	/
52	Warenprüfer/-innen, Versandfertigtmacher/-innen	i	425	252	10	216	12	/	/	7
		w	234	126	6	111	/	/	/	/
53	Hilfsarbeiter/-innen ohne nähere Tätigkeitsangabe	i	619	256	13	224	9	/	/	/
		w	237	93	/	82	/	/	/	/
54	Maschinen-, Anlagenführer und -führerinnen, a.n.g.	i	412	288	11	258	14	/	/	/
		w	44	25	/	21	/	/	/	-

1) Klassifizierung der Berufe, Ausgabe 1992 (siehe Anhang).

2) Einschl. Anlernausbildung.

3) Einschl. Berufsvorbereitungsjahr, berufsqualifizierender Abschluß an Berufsfach-/Kollegenschulen, Abschluß einer einjährigen Schule des Gesundheitswesens.

4) Einschl. Abschluß einer 2- oder 3jährigen Schule des Gesundheitswesens, Abschluß einer Fachakademie oder einer Berufsakademie, Abschluß einer Verwaltungsfachhochschule.

5) Auch Ingenieurschulabschluß, ohne Abschluß an einer Verwaltungsfachhochschule.

7 Erwerbstätige im Mai 2000 nach Berufsgruppen, ausgewählten Berufsordnungen und beruflichem Ausbildungs-/Hochschulabschluß  
1 000

Nr. der Systematik 1)	Berufsgruppe Berufsordnung (i = insgesamt, w = weiblich)	Erwerbstätige insgesamt	Darunter mit Angabe eines beruflichen Ausbildungs-/Hochschulabschlusses zusammen	Davon						
				berufliches Praktikum 2)	Lehrausbildung 3)	Meister-/Techniker-ausbildung, Fachschulabschluß 4)	Abschluß der Fachschule in der ehemaligen DDR	Fachhochschulabschluß 5)	Hochschulabschluß/Promotion	
55	Maschineneinrichter/-innen, a.n.g.	i w	78 /	63 /	/	56 /	/	/	/	/
60	Ingenieure/Ingenieurinnen, a.n.g.	i w	959 95	908 92	/	53 5	54 /	35 10	505 43	260 30
603	Bauingenieure/Bauingenieurinnen	i w	164 21	156 20	/	5 /	7 /	9 /	90 11	45 6
609	Architekten/Architektinnen Raumplaner/-innen, a.n.g.	i w	115 28	108 27	/	6 /	5 /	/	51 13	44 12
61	Chemiker/-innen, Physiker/-innen, Mathematiker/-innen	i w	101 17	95 17	-	/	/	/	21 /	67 11
62	Techniker/-innen, a.n.g.	i w	904 112	806 97	6	392 52	288 23	13 /	76 12	31 6
63	Technische Sonderfachkräfte	i w	120 68	100 57	/	80 46	9 /	/	/	/
633	Chemielaboranten/Chemielaborantinnen	i w	77 45	65 38	/	54 31	/	/	/	/
64	Technische Zeichner/-innen und verwandte Berufe	i w	132 81	109 68	/	93 60	9 /	/	/	/
641	Technische Zeichner/-innen	i w	73 42	61 35	/	53 31	/	/	/	/
65	Industrie-, Werk-, Ausbildungsmeister und -meisterinnen	i w	181 15	162 13	/	54 7	96 /	/	/	/
651	Industrie-, Werkmeister und -meisterinnen	i w	140 6	125 5	/	42 /	79 /	/	/	/
66	Verkaufspersonal	i w	1 855 1 343	1 226 1 001	29 24	1 108 927	37 20	20 15	17 8	15 7
660	Verkäufer/-innen o.n.A.	i w	664 540	483 400	9 8	442 373	13 7	7 6	6 /	6 /
661	Nahrungs-, Genußmittelverkäufer/-innen	i w	530 480	379 351	10 9	351 330	7 /	5 /	/	/
662	Sonstige Fachverkäufer/-innen	i w	442 320	349 249	9 8	300 223	17 8	8 /	9 /	6 /
67	Groß- und Einzelhandelskaufleute, Ein- und Verkaufsfachleute	i w	1 069 513	807 389	11 7	648 335	59 15	15 9	39 13	34 10
672	Einzelhandelskaufleute ohne Fachbereichsangabe, ambulante Händler/-innen	i w	306 183	212 130	/	189 121	8 /	/	/	/
68	Warenkaufleute, a.n.g., Vertreter/-innen	i w	343 120	291 101	/	200 74	27 6	11 /	20 /	27 10
687	Handelsvertreter/-innen, Vertriebsbeauftragte	i w	98 21	83 17	/	54 12	9 /	6 /	8 /	5 /
689	Andere Vertreter/-innen, Handlungsreisende	i w	137 34	122 30	/	80 18	11 /	/	10 /	15 5
69	Bank-, Bausparkassen-, Versicherungsfachleute	i w	935 469	791 391	8	587 317	84 29	18 12	43 14	52 15
691	Bankfachleute	i w	621 342	527 286	5	392 231	60 21	10 8	27 10	32 11
695	Versicherungsfachleute (nicht gesetzliche Sozialversicherung)	i w	304 123	256 102	/	190 83	22 6	7 /	15 /	19 /

1) Klassifizierung der Berufe, Ausgabe 1992 (siehe Anhang).

2) Einschl. Anlernausbildung.

3) Einschl. Berufsvorbereitungsjahr, berufsqualifizierender Abschluß an Berufsfach-/Kollegenschulen, Abschluß einer einjährigen Schule des Gesundheitswesens.

4) Einschl. Abschluß einer 2- oder 3jährigen Schule des Gesundheitswesens, Abschluß einer Fachakademie oder einer Berufsakademie, Abschluß einer Verwaltungsfachhochschule.

5) Auch Ingenieurschulabschluß, ohne Abschluß an einer Verwaltungsfachhochschule.

7 Erwerbstätige im Mai 2000 nach Berufsgruppen, ausgewählten Berufsordnungen und beruflichem Ausbildungs-/Hochschulabschluß  
1 000

Nr. der Systematik 1)	Berufsgruppe Berufsordnung (i = insgesamt, w = weiblich)	Erwerbstätige insgesamt	Darunter mit Angabe eines beruflichen Ausbildungs-/Hochschulabschlusses zusammen	Davon						
				berufliches Praktikum 2)	Lehrausbildung 3)	Meister-/Techniker-ausbildung, Fachschulabschluß 4)	Abschluß der Fachschule in der ehemaligen DDR	Fachhochschulabschluß 5)	Hochschulabschluß/Promotion	
70	Andere Dienstleistungskaufleute und zugehörige Berufe	i	479	372	6	272	26	9	26	31
		w	218	164	/	128	7	5	8	12
71	Berufe des Landverkehrs	i	1 185	901	22	819	33	11	10	6
		w	81	60	/	54	/	/	/	/
712	Eisenbahnbetriebspersonal	i	68	58	/	52	/	/	/	/
		w	14	12	/	11	/	/	/	-
714	Berufskraftfahrer/-innen, Kutscher/-innen	i	981	729	19	669	20	9	6	5
		w	56	38	/	35	/	/	/	/
72	Berufe des Wasser- und Luftverkehrs	i	45	35	/	18	6	/	7	/
		w	/	/	/	/	/	-	/	/
73	Berufe des Nachrichtenverkehrs	i	235	165	6	150	/	/	/	/
		w	146	103	/	93	/	/	/	/
732	Dienstleistungsfachkräfte im Postbetrieb	i	161	118	/	109	/	/	/	/
		w	87	64	/	59	/	/	/	/
74	Lagerverwalter/-innen, Lager-, Transportarbeiter/-innen	i	718	429	16	380	18	/	7	/
		w	142	76	/	69	/	/	/	/
75	Berufe in der Unternehmensleitung, -beratung und -prüfung	i	1 392	1 213	7	518	175	40	205	267
		w	415	349	/	203	30	16	39	58
750	Unternehmer/-innen, Geschäftsführer/-innen, a.n.g.	i	622	534	/	222	92	17	93	106
		w	132	108	/	63	9	/	11	18
751	Geschäftsbereichsleiter/-innen, Direktionsassistenten/Direktionsassistentinnen, a.n.g.	i	341	308	/	127	46	14	55	64
		w	83	73	/	32	8	6	11	15
753	Wirtschaftsprüfer/-innen Steuerberater/-innen und verwandte Berufe	i	83	72	/	17	12	/	17	25
		w	29	25	-	9	/	/	6	5
76	Abgeordnete, administrativ entscheidende Berufstätige	i	323	297	/	69	77	9	77	64
		w	118	107	/	26	27	6	27	20
77	Rechnungskaufleute, Informatiker/-innen	i	1 133	930	10	547	80	25	125	143
		w	564	455	7	345	22	19	32	30
772	Buchhalter/-innen	i	354	311	/	242	21	15	19	11
		w	283	248	/	198	13	14	13	7
78	Büroberufe, Kaufmännische Angestellte, a.n.g.	i	4 574	3 683	59	2 991	231	88	174	140
		w	3 351	2 699	48	2 276	121	76	96	83
787	Verwaltungsfachleute (mittlerer Dienst), a.n.g.	i	999	846	12	647	84	20	57	26
		w	633	531	10	429	38	16	26	13
788	Büro- und kaufmännische Sachbearbeiter/-innen, a.n.g.	i	628	547	7	397	39	31	40	33
		w	482	422	6	319	22	28	25	22
79	Dienst-, Wachberufe	i	464	346	8	286	24	11	10	8
		w	87	53	/	43	/	/	/	/
80	Sicherheitsberufe, anderweitig nicht genannt	i	710	556	/	397	84	13	44	15
		w	53	43	/	28	7	/	/	/
801	Soldaten, Grenzschutz-, Polizeibedienstete	i	605	464	/	333	65	11	40	12
		w	43	35	/	23	6	/	/	/
81	Berufe im Rechts- und Vollstreckungswesen	i	234	219	/	98	9	/	22	148
		w	71	67	/	9	/	/	10	44
813	Rechtsvertreter/-innen, Rechtsberater/-innen	i	143	134	/	/	/	/	9	122
		w	41	39	/	/	/	/	/	34

1) Klassifizierung der Berufe, Ausgabe 1992 (siehe Anhang).

2) Einschl. Anlernausbildung.

3) Einschl. Berufsvorbereitungsjahr, berufsqualifizierender Abschluß an Berufsfach-/Kollegschulen, Abschluß einer einjährigen Schule des Gesundheitswesens.

4) Einschl. Abschluß einer 2- oder 3jährigen Schule des Gesundheitswesens, Abschluß einer Fachakademie oder einer Berufsakademie, Abschluß einer Verwaltungsfachhochschule.

5) Auch Ingenieurschulabschluß, ohne Abschluß an einer Verwaltungsfachhochschule.

7 Erwerbstätige im Mai 2000 nach Berufsgruppen; ausgewählten Berufsordnungen und beruflichem Ausbildungs-/Hochschulabschluß  
1 000

Nr. der Systematik 1)	Berufsgruppe Berufsordnung (i = insgesamt, w = weiblich)	Erwerbstätige insgesamt	Darunter mit Angabe eines beruflichen Ausbildungs-/Hochschulabschlusses zusammen	Davon						
				berufliches Praktikum 2)	Lehrausbildung 3)	Meister-/Techniker-ausbildung, Fachschulabschluß 4)	Abschluß der Fachschule in der ehemaligen DDR	Fachhochschulabschluß 5)	Hochschulabschluß/Promotion	
82	Publizistische, Übersetzungs-, Bibliotheks- und verwandte Berufe	i	221	184	/	48	12	/	29	87
		w	118	100	/	29	6	/	17	44
821	Publizisten/Publizistinnen	i	127	105	/	23	6	/	12	59
		w	54	46	/	10	/	/	5	27
83	Künstlerische und zugeordnete Berufe	i	322	249	/	107	26	5	53	53
		w	126	98	/	41	8	/	23	21
84	Ärzte/Ärztinnen, Apotheker/-innen	i	448	423	-	10	8	/	15	387
		w	198	189	-	8	6	/	9	162
841	Ärzte/Ärztinnen	i	308	291	-	/	/	/	8	273
		w	126	120	-	/	/	/	/	109
85	Übrige Gesundheitsdienstberufe	i	1 756	1 437	16	943	313	104	32	29
		w	1 522	1 252	13	830	265	100	25	20
853	Krankenschwestern/-pfleger, Hebammen/Entbindungspfleger	i	765	646	6	388	174	61	11	6
		w	653	557	/	333	148	59	8	/
856	Arzt-, Zahnarzt-, Tierarztthelfer/-innen	i	508	395	/	333	26	20	/	7
		w	497	387	/	329	26	19	/	5
86	Soziale Berufe	i	1 176	971	12	515	145	98	139	62
		w	970	804	10	448	120	92	94	40
861	Sozialarbeiter/-innen, Sozialpädagogen/Sozialpädagoginnen	i	225	202	/	35	18	14	102	32
		w	146	131	/	23	11	12	66	19
863	Erzieher/-innen	i	419	365	/	198	70	69	17	10
		w	386	337	/	184	64	68	14	6
864	Altenpfleger/-innen	i	318	239	6	183	33	8	/	/
		w	274	208	6	161	28	7	/	/
87	Lehrer/-innen	i	1 191	1 089	/	80	58	51	177	732
		w	680	629	/	39	31	42	108	408
870	Lehrer/-innen ohne nähere Angabe	i	311	287	-	8	9	11	47	211
		w	200	184	-	6	5	10	30	132
871	Hochschullehrer/-innen und verwandte Berufe	i	102	93	/	/	/	/	7	78
		w	29	25	-	/	/	/	/	19
872	Gymnasiallehrer/-innen	i	150	144	-	/	/	/	10	130
		w	72	69	-	/	/	/	/	62
873	Grund-, Haupt-, Real-, Sonderschullehrer/-innen	i	343	328	-	8	10	29	69	212
		w	248	236	-	5	9	26	49	147
88	Geistes- und naturwissenschaftliche Berufe, a.n.g.	i	289	263	/	15	17	/	49	178
		w	113	104	-	6	6	/	18	71
881	Wirtschaftswissenschaftler/-innen, a.n.g.	i	102	94	/	7	13	/	37	34
		w	31	29	-	/	/	/	13	10
89	Berufe in der Seelsorge	i	76	68	/	13	/	/	8	40
		w	26	20	/	8	/	/	/	9
90	Berufe in der Körperpflege	i	313	246	/	186	52	/	/	/
		w	282	222	/	175	39	/	/	/
901	Friseure/Friseurinnen	i	246	189	/	141	47	/	/	-
		w	218	167	/	131	34	/	/	-
91	Hotel- und Gaststättenberufe	i	668	400	13	329	27	8	12	10
		w	424	253	8	217	12	6	5	/
911	Hoteliers, Gastwirte/Gastwirtinnen, Hotel-, Gaststätten-geschäftsführer/-innen	i	218	145	/	112	14	/	6	5
		w	94	60	/	49	/	/	/	/
912	Restaurantfachleute, Stewards/Stewardessen	i	305	167	8	141	8	/	/	/
		w	223	126	/	109	5	/	/	/

1) Klassifizierung der Berufe, Ausgabe 1992 (siehe Anhang).

2) Einschl. Anlernausbildung.

3) Einschl. Berufsvorbereitungsjahr, berufsqualifizierender Abschluß an Berufsfach-/Kollegschulen, Abschluß einer einjährigen Schule des Gesundheitswesens.

4) Einschl. Abschluß einer 2- oder 3jährigen Schule des Gesundheitswesens, Abschluß einer Fachakademie oder einer Berufsakademie, Abschluß einer Verwaltungsfachhochschule.

5) Auch Ingenieurschulabschluß, ohne Abschluß an einer Verwaltungsfachhochschule.

7 Erwerbstätige im Mai 2000 nach Berufsgruppen, ausgewählten Berufsordnungen und beruflichem Ausbildungs-/Hochschulabschluß  
1 000

Nr. der Systematik 1)	Berufsgruppe Berufsordnung (i = insgesamt, w = weiblich)	Erwerbstätige insgesamt	Darunter mit Angabe eines beruflichen Ausbildungs-/Hochschulabschlusses zusammen	Davon						
				berufliches Praktikum 2)	Lehrausbildung 3)	Meister-/Technikerausbildung, Fachschulabschluß 4)	Abschluß der Fachschule in der ehemaligen DDR	Fachhochschulabschluß 5)	Hochschulabschluß/Promotion	
92	Haus- und ernährungswirtschaftliche Berufe	i	260	160	6	131	13	/	/	/
		w	248	151	6	125	12	/	/	/
93	Reinigungs- und Entsorgungsberufe	i	1 074	496	24	433	19	/	8	8
		w	878	392	20	349	10	/	5	/
934	Gebäudereiniger/-innen, Raumpfleger/-innen	i	793	346	18	304	12	/	/	5
		w	709	305	16	272	8	/	/	/
97	Mith. Familienangehörige außerhalb der Landwirtschaft, a.n.g.	i	24	13	/	10	/	/	/	/
		w	19	10	/	8	/	/	/	/
98	Arbeitskräfte mit (noch) nicht bestimmtem Beruf	i	90	11	/	7	/	/	/	/
		w	39	6	/	/	/	/	/	/
99	Arbeitskräfte ohne nähere Tätigkeitsangabe	i	508	286	6	203	24	5	20	27
		w	181	95	/	70	/	/	6	9
	Insgesamt	i	36 604	28 047	459	18 737	3 050	707	2 093	3 002
		w	15 924	11 905	227	8 465	918	474	662	1 159

1) Klassifizierung der Berufe, Ausgabe 1992 (siehe Anhang).

2) Einschl. Anlernausbildung.

3) Einschl. Berufsvorbereitungsjahr, berufsqualifizierender Abschluß an Berufsfach-/Kollegschulen, Abschluß einer einjährigen Schule des Gesundheitswesens.

4) Einschl. Abschluß einer 2- oder 3jährigen Schule des Gesundheitswesens, Abschluß einer Fachakademie oder einer Berufsakademie, Abschluß einer Verwaltungsfachhochschule.

5) Auch Ingenieurschulabschluß, ohne Abschluß an einer Verwaltungsfachhochschule.



8 Erwerbstätige mit Abschluß an einer Fachhochschule bzw. Universität im Mai 2000  
nach Hauptfachrichtung des Abschlusses und Altersgruppen

1 000

Kenn- ziffer	Hauptfachrichtung (m = männlich, w = weiblich, i = insgesamt)	Mit Abschluß an einer Fachhochschule 1)					Mit Abschluß an einer Universität 2)					
		ins- gesamt	davon im Alter von ... bis unter ... Jahren				ins- gesamt	davon im Alter von ... bis unter ... Jahren				
			unter 30	30 - 40	40 - 50	50 und mehr		unter 30	30 - 40	40 - 50	50 und mehr	
01 - 24, 25	Sprach- und Kulturwissen- schaften, Sport	m w i	96 195 290	/ 19 22	22 56 78	35 70 105	34 50 84	371 520 890	15 53 68	80 146 227	122 186 308	154 134 287
18 - 24	darunter: Erziehungswissenschaft und Pädagogik	m w i	72 159 230	/ 15 19	14 42 57	28 59 87	26 42 68	225 369 594	8 39 48	37 90 127	77 141 218	104 99 202
26 - 38, 68, 71	Rechts-, Wirtschafts- und Sozialwissenschaften	m w i	305 194 499	27 38 66	111 75 186	90 57 147	76 23 99	394 170 564	39 29 68	141 75 216	101 45 146	113 21 134
30	darunter: Sozialwesen, Sozialarbeit	m w i	19 33 52	/ / /	7 12 19	8 14 22	/ / 7	/ / 8	/ / /	/ / /	/ / /	/ / /
31	Rechtswissenschaft, Rechtspflege	m w i	16 12 28	/ / /	/ / 8	/ / 8	6 / 7	136 57 193	14 14 28	42 22 64	35 14 49	45 8 53
34	Wirtschaftswissenschaften (ohne VWL)	m w i	139 75 214	14 16 30	59 32 91	37 19 56	29 7 37	157 63 220	16 9 24	66 32 98	36 16 52	39 6 45
39 - 47	Mathematik, Naturwissenschaften	m w i	84 34 118	11 / 15	36 15 50	22 8 30	16 7 23	278 116 395	25 18 43	104 46 150	77 33 109	73 20 93
42	darunter: Informatik	m w i	49 11 59	7 / 9	24 5 29	13 / 16	/ / 5	57 10 67	9 / 11	30 / 34	13 / 16	/ / /
48 - 49, 50	Humanmedizin, Veterinärmedizin	m w i	7 13 20	/ / /	/ / 6	/ / 6	/ / 6	207 139 345	9 11 20	61 49 110	63 45 108	74 33 107
51 - 55	Agrar-, Forst- und Ernährungswissenschaften	m w i	39 20 59	/ / /	11 8 19	13 6 20	12 / 16	33 24 57	/ / /	12 10 22	10 9 19	10 / 13
56 - 67, 69, 70	Ingenieurwissenschaften	m w i	700 91 791	51 10 61	228 37 265	202 31 232	220 12 233	357 54 411	26 7 33	122 23 145	105 18 123	104 6 110
58	darunter: Maschinenbau/-wesen	m w i	211 17 228	13 / 15	74 6 80	56 7 63	68 / 71	113 10 123	9 / 10	43 / 47	33 / 36	29 / 30
61	Elektrotechnik	m w i	190 9 199	17 / 17	66 / 70	61 / 64	46 / 48	94 6 100	6 / 8	35 / 37	27 / 30	26 / 27
72 - 77	Kunst, Kunstwissenschaften	m w i	38 37 75	/ / 7	13 15 28	13 10 23	9 7 17	46 37 83	/ / 7	17 18 35	13 10 24	12 6 18
77	darunter: Audiovisuelle Techniken und Medien	m w i	11 8 19	/ / /	/ / 8	/ / /	/ / /	6 6 12	/ / /	/ / 6	/ / /	/ / /
99	Ohne Angabe und Hauptfach- richtung nicht erkennbar	m w i	162 79 241	15 14 29	59 32 91	51 24 75	38 9 46	156 99 256	11 11 22	53 40 93	54 35 89	37 14 51
	Insgesamt	m w i	1 431 662 2 093	113 94 207	481 241 722	429 211 640	408 115 524	1 843 1 159 3 002	129 136 265	590 407 998	545 380 926	578 236 813

1) Einschl. Ingenieurschul- und Verwaltungsfachhochschulabschluß.

2) Einschl. Lehrerausbildung.

9 Erwerbstätige mit Abschluß an einer Fachhochschule bzw. Universität im Mai 2000  
nach Hauptfachrichtung des Abschlusses und monatlichem Nettoeinkommen

1 000

Kenn- ziffer	Hauptfachrichtung (m = männlich, w = weiblich, i = insgesamt)	Insgesamt	Mit Angabe des Einkommens					Ohne Angabe des Einkommens 1)		
			zusammen	davon mit einem monatlichen Nettoeinkommen von ... bis unter ... DM						
				unter 1 800	1 800 - 3 000	3 000 - 4 000	4 000 - 5 000		5 000 und mehr	
Mit Abschluß an einer Fachhochschule 2)										
01 - 24, 25	Sprach- und Kulturwissen- schaften, Sport	m w i	96 195 290	93 187 280	6 39 45	20 70 90	21 43 64	18 23 41	28 12 40	/ 8 10
18 - 24	darunter: Erziehungswissenschaft und Pädagogik	m w i	72 159 230	70 152 222	/ 31 36	15 58 73	14 38 51	14 18 32	23 8 31	/ 7 8
26 - 38, 68, 71	Rechts-, Wirtschafts- und Sozialwissenschaften	m w i	305 194 499	293 187 480	10 35 45	40 71 111	63 46 109	53 21 74	127 14 141	12 7 19
30	darunter: Sozialwesen, Sozialarbeit	m w i	19 33 52	19 32 51	/ 8 9	5 14 20	6 7 13	/ / 5	/ / /	/ / /
31	Rechtswissenschaft, Rechtspflege	m w i	16 12 28	15 12 27	/ / /	/ / 6	/ / 6	/ / /	7 / 8	/ / /
34	Wirtschaftswissenschaften (ohne VWL)	m w i	139 75 214	131 72 203	/ 12 17	16 25 42	26 18 45	21 9 30	62 8 70	8 / 10
39 - 47	Mathematik, Naturwissenschaften	m w i	84 34 118	81 33 114	/ 7 10	12 12 23	19 9 28	16 / 19	32 / 34	/ / /
42	darunter: Informatik	m w i	49 11 59	47 10 57	/ / /	6 / 8	12 / 15	10 / 11	19 / 20	/ / /
48 - 49, 50	Humanmedizin, Veterinärmedizin	m w i	7 13 20	6 12 18	/ / /	/ / /	/ / /	/ / /	/ / /	/ / /
51 - 55	Agrar-, Forst- und Ernährungswissenschaften	m w i	39 20 59	32 18 50	/ 6 8	8 8 15	8 / 11	5 / 6	9 / 9	7 / 9
56 - 67, 69, 70	Ingenieurwissenschaften	m w i	700 91 791	670 87 757	24 19 43	106 34 140	147 19 166	130 8 138	263 6 269	31 / 34
58	darunter: Maschinenbau/-wesen	m w i	211 17 228	203 16 219	6 / 10	29 6 35	44 / 47	36 / 37	89 / 90	9 / 9
61	Elektrotechnik	m w i	190 9 199	182 8 190	5 / 7	27 / 30	41 / 43	39 / 39	70 / 71	8 / 9
72 - 77	Kunst, Kunstwissenschaften	m w i	38 37 75	36 35 71	6 14 20	9 13 22	7 / 12	/ / 7	8 / 10	/ / /
77	darunter: Audiovisuelle Techniken und Medien	m w i	11 8 19	10 8 18	/ / /	/ / /	/ / /	/ / /	/ / /	/ / /
99	Ohne Angabe und Hauptfach- richtung nicht erkennbar	m w i	162 79 241	154 74 228	8 22 30	26 27 53	35 15 50	30 5 35	55 5 60	8 5 13
	Insgesamt	m w i	1 431 662 2 093	1 365 633 1 998	60 145 204	222 238 460	303 141 444	257 64 321	524 44 568	66 29 95

1) Einschl. Selbständige Landwirte in der Haupttätigkeit und der Erwerbstätigen ohne Einkommen.

2) Einschl. Ingenieurschul- und Verwaltungsfachhochschulabschluß.

3) Einschl. Lehrerausbildung.

9 Erwerbstätige mit Abschluß an einer Fachhochschule bzw. Universität im Mai 2000  
nach Hauptfachrichtung des Abschlusses und monatlichem Nettoeinkommen

1 000

Kenn- ziffer	Hauptfachrichtung (m = männlich, w = weiblich, i = insgesamt)	Insgesamt	Mit Angabe des Einkommens					Ohne Angabe des Einkommens 1)		
			zusammen	davon mit einem monatlichen Nettoeinkommen von ... bis unter ... DM						
				unter 1 800	1 800 - 3 000	3 000 - 4 000	4 000 - 5 000		5 000 und mehr	
Mit Abschluß an einer Universität 3)										
01 - 24, 25	Sprach- und Kulturwissen- schaften, Sport	m w i	371 520 890	360 501 861	21 89 110	53 138 190	59 122 180	68 93 161	160 60 220	11 18 29
18 - 24	darunter: Erziehungswissenschaft und Pädagogik	m w i	225 369 594	221 357 578	10 56 66	25 96 121	32 89 122	44 73 116	110 43 153	/ 12 16
26 - 38, 68, 71	Rechts-, Wirtschafts- und Sozialwissenschaften	m w i	394 170 564	378 163 541	20 31 51	46 46 93	59 35 94	52 24 76	202 26 227	16 7 24
30	darunter: Sozialwesen, Sozialarbeit	m w i	/ / 8	/ / 7	/ / /	/ / /	/ / /	/ / /	/ / /	/ / /
31	Rechtswissenschaft, Rechtspflege	m w i	136 57 193	130 55 185	11 12 23	15 14 29	14 9 23	15 8 24	74 12 86	6 / 8
34	Wirtschaftswissenschaften (ohne VWL)	m w i	157 63 220	150 60 209	/ 10 14	15 16 31	26 16 42	23 9 32	82 9 90	7 / 10
39 - 47	Mathematik, Naturwissenschaften	m w i	278 116 395	269 113 382	12 23 35	34 30 64	52 28 80	47 16 64	124 17 140	9 / 12
42	darunter: Informatik	m w i	57 10 67	55 9 65	/ / /	6 / 8	16 / 19	10 / 11	22 / 23	/ / /
48 - 49, 50	Humanmedizin, Veterinärmedizin	m w i	207 139 345	194 128 322	6 19 26	13 24 38	19 23 42	27 24 51	127 38 165	13 10 24
51 - 55	Agrar-, Forst- und Ernährungswissenschaften	m w i	33 24 57	30 23 52	/ 6 9	8 8 16	7 / 11	/ / 7	9 / 11	/ / /
56 - 67, 69, 70	Ingenieurwissenschaften	m w i	357 54 411	342 52 394	11 9 21	51 19 70	70 14 83	58 6 64	153 / 157	14 / 16
58	darunter: Maschinenbau/-wesen	m w i	113 10 123	108 10 118	/ / /	15 / 19	23 / 26	19 / 20	48 / 48	5 / 5
61	Elektrotechnik	m w i	94 6 100	92 6 98	/ / /	12 / 14	18 / 20	16 / 16	43 / 44	/ / /
72 - 77	Kunst, Kunstwissenschaften	m w i	46 37 83	44 36 80	7 11 19	10 13 23	9 6 14	6 / 10	11 / 13	/ / /
77	darunter: Audiovisuelle Techniken und Medien	m w i	6 6 12	5 6 11	/ / /	/ / /	/ / /	/ / /	/ / /	/ / /
99	Ohne Angabe und Hauptfach- richtung nicht erkennbar	m w i	156 99 256	146 94 241	9 21 30	23 28 51	28 22 49	22 11 32	65 13 78	10 / 15
	Insgesamt	m w i	1 843 1 159 3 002	1 763 1 110 2 874	88 211 299	239 306 545	302 252 554	283 180 464	851 161 1 012	79 49 128

1) Einschl. Selbständige Landwirte in der Haupttätigkeit und der Erwerbstätigen ohne Einkommen.

2) Einschl. Ingenieurschul- und Verwaltungsfachhochschulabschluß.

3) Einschl. Lehrerausbildung.

10 Erwerbstätige mit Abschluß an einer Fachhochschule bzw. Universität im Mai 2000 nach Hauptfachrichtung des Abschlusses, Stellung im Beruf und normalerweise geleisteter Wochenarbeitszeit

1 000

Kenn- ziffer	Hauptfachrichtung (m = männlich, w = weiblich, i = insgesamt)	Insgesamt	Davon nach Stellung im Beruf			Davon nach normalerweise geleisteter Wochenarbeitszeit		
			Selbständige und Mithelfende Familien- angehörige	Beamte/ Beamtinnen	Angestellte/ Arbeiter/ -innen 1)	Teilzeit- beschäftigte (unter 32 Stunden)	Vollzeit- beschäftigte (32 Stunden und mehr)	
Mit Abschluß an einer Fachhochschule 2)								
01 - 24, 25	Sprach- und Kulturwissen- schaften, Sport	m w i	96 195 290	8 19 21	35 61 95	52 122 174	12 83 95	83 112 195
18 - 24	darunter: Erziehungswissenschaft und Pädagogik	m w i	72 159 230	/ 8 13	30 54 84	37 96 134	10 70 79	62 89 151
26 - 38, 68, 71	Rechts-, Wirtschafts- und Sozialwissenschaften	m w i	305 194 499	42 15 57	88 43 131	175 136 311	11 45 56	294 149 443
30	darunter: Sozialwesen, Sozialarbeit	m w i	19 33 52	/ / /	/ / /	16 30 46	/ 12 15	17 20 37
31	Rechtswissenschaft, Rechtspflege	m w i	16 12 28	/ / /	8 7 15	6 / 9	/ / /	15 9 24
34	Wirtschaftswissenschaften (ohne VWL)	m w i	139 75 214	25 6 31	7 / 12	106 65 171	/ 13 17	135 62 197
39 - 47	Mathematik, Naturwissenschaften	m w i	84 34 118	10 / 12	/ / 6	70 30 100	/ 10 12	82 24 107
42	darunter: Informatik	m w i	49 11 59	6 / 6	/ / /	42 10 52	/ / /	48 9 57
48 - 49, 50	Humanmedizin, Veterinärmedizin	m w i	7 13 20	/ / 6	/ / /	/ 10 14	/ / /	7 9 16
51 - 55	Agrar-, Forst- und Ernährungswissenschaften	m w i	39 20 59	8 / 12	9 / 11	21 14 36	/ 7 8	37 13 50
56 - 67, 69, 70	Ingenieurwissenschaften	m w i	700 91 791	118 11 129	45 / 50	537 75 612	27 17 44	673 74 747
58	darunter: Maschinenbau/-wesen	m w i	211 17 228	26 / 28	8 / 9	177 15 192	8 / 11	204 14 218
61	Elektrotechnik	m w i	190 9 199	22 / 22	16 / 16	153 8 161	/ / 6	185 8 193
72 - 77	Kunst, Kunstwissenschaften	m w i	38 37 75	18 14 32	/ / /	19 22 41	7 17 24	31 20 51
77	darunter: Audiovisuelle Techniken und Medien	m w i	11 8 19	6 / 9	/ / /	5 5 10	/ / /	9 / 14
99	Ohne Angabe und Hauptfach- richtung nicht erkennbar	m w i	162 79 241	25 9 34	26 11 37	111 59 170	8 23 31	153 56 210
	Insgesamt	m w i	1 431 662 2 093	233 70 303	208 125 333	990 468 1 458	71 204 275	1 360 458 1 818

- 1) Einschl. Auszubildende in anerkannten kaufmännischen, technischen und gewerblichen Ausbildungsberufen.  
2) Einschl. Ingenieurschul- und Verwaltungsfachhochschulabschluß.  
3) Einschl. Lehrerausbildung.

10 Erwerbstätige mit Abschluß an einer Fachhochschule bzw. Universität im Mai 2000 nach Hauptfachrichtung des Abschlusses, Stellung im Beruf und normalerweise geleisteter Wochenarbeitszeit

1 000

Kenn- ziffer	Hauptfachrichtung (m = männlich, w = weiblich, i = insgesamt)	Insgesamt	Davon nach Stellung im Beruf			Davon nach normalerweise geleisteter Wochenarbeitszeit		
			Selbständige und Mithelfende Familien- angehörige	Beamte/ Beamtinnen	Angestellte/ Arbeiter/ -innen 1)	Teilzeit- beschäftigte (unter 32 Stunden)	Vollzeit- beschäftigte (32 Stunden und mehr)	
Mit Abschluß an einer Universität 3)								
01 - 24, 25	Sprach- und Kulturwissen- schaften, Sport	m w i	371 520 890	36 45 81	179 236 416	155 238 393	49 208 257	321 312 633
18 - 24	darunter: Erziehungswissenschaft und Pädagogik	m w i	225 369 594	11 15 26	140 207 348	74 147 220	28 150 178	197 219 416
26 - 38, 68, 71	Rechts-, Wirtschafts- und Sozialwissenschaften	m w i	394 170 564	104 28 131	65 28 93	226 114 340	26 39 65	368 131 500
30	darunter: Sozialwesen, Sozialarbeit	m w i	/	/	/	/	/	/
			8	/	/	6	/	5
31	Rechtswissenschaft, Rechtspflege	m w i	136 57 193	50 14 65	41 19 60	44 24 69	10 13 23	126 44 170
34	Wirtschaftswissenschaften (ohne VWL)	m w i	157 63 220	35 9 44	12 /	110 50 160	7 13 20	149 50 199
39 - 47	Mathematik, Naturwissenschaften	m w i	278 116 395	34 12 46	40 15 55	204 89 293	21 36 57	257 81 338
42	darunter: Informatik	m w i	57 10 67	5 /	/	49 8 57	/	54 8 62
48 - 49, 50	Humanmedizin, Veterinärmedizin	m w i	207 139 345	107 58 165	9 /	91 78 169	9 33 43	198 105 303
51 - 55	Agrar-, Forst- und Ernährungswissenschaften	m w i	33 24 57	6 /	/	22 19 41	/	31 16 47
56 - 67, 69, 70	Ingenieurwissenschaften	m w i	357 54 411	62 9 72	28 /	267 42 309	16 12 28	341 42 383
58	darunter: Maschinenbau/-wesen	m w i	113 10 123	13 /	7 /	93 9 102	6 /	107 9 116
61	Elektrotechnik	m w i	94 6 100	10 /	6 /	78 6 84	/	91 6 97
72 - 77	Kunst, Kunstwissenschaften	m w i	46 37 83	18 16 34	/	23 20 43	9 15 24	36 22 59
77	darunter: Audiovisuelle Techniken und Medien	m w i	6 6 12	/	-	/	/	5 /
99	Ohne Angabe und Hauptfach- richtung nicht erkennbar	m w i	156 99 256	35 18 53	23 20 43	98 61 159	13 32 45	143 67 210
	Insgesamt	m w i	1 843 1 159 3 002	403 189 592	353 310 663	1 087 660 1 747	147 382 530	1 695 777 2 472

- 1) Einschl. Auszubildende in anerkannten kaufmännischen, technischen und gewerblichen Ausbildungsberufen.  
2) Einschl. Ingenieurschul- und Verwaltungsfachhochschulabschluß.  
3) Einschl. Lehrerausbildung.

## Beruf und Ausbildung

11 Erwerbstätige im Mai 2000 nach Berufsgruppen, ausgewählten Berufsordnungen  
und normalerweise je Woche geleisteten Arbeitsstunden

1 000

Nr. der Systematik 1)	Berufsgruppe Berufsordnung (i = insgesamt, w = weiblich)	Erwerbstätige insgesamt	Davon mit ... normalerweise geleisteten Arbeitsstunden							
			unter 21	21 - 31	32 - 35	36 - 39	40	41 - 44	45 und mehr	
01	Landwirtschaftliche Berufe	i w	495 174	58 35	38 27	16 11	9 /	64 19	7 /	304 76
011	Landwirte/Landwirtinnen, Pflanzenschutz/-innen	i w	330 73	23 11	14 9	6 /	/ /	36 8	/ /	243 39
013	Landarbeitskräfte	i w	59 28	11 7	6 /	/ /	/ /	18 /	/ /	15 7
014	Mithelfende Familienangehörige in der Landwirtschaft, a.n.g.	i w	87 69	22 16	16 13	6 /	/ /	7 6	/ /	33 27
02	Tierwirtschaftliche Berufe	i w	57 24	/ /	/ /	/ /	6 /	23 11	/ /	18 6
023	Tier-, Pferde-, Fischwirte und -wirtinnen	i w	39 15	/ /	/ /	/ /	/ /	15 7	/ /	16 /
024	Tierpfleger/-innen und verwandte Berufe, a.n.g.	i w	18 9	/ /	/ /	- -	/ /	9 /	/ /	/ /
03	Verwaltungs-, Beratungs- und technische Fachkräfte in der Land- und Tierwirtschaft	i w	21 /	/ /	/ /	/ /	/ /	9 /	/ -	6 /
031	Verwalter/-innen in der Land- und Tierwirtschaft	i w	/ /	/ /	/ -	/ /	/ /	/ /	/ -	/ -
032	Land-, Tierwirtschaftsberater/ -innen, Agraringenieure/ Agraringenieurinnen, Agrar- techniker/-innen	i w	18 /	/ /	/ /	/ /	/ /	7 /	/ -	/ /
05	Gartenbauberufe	i w	398 171	49 35	20 15	15 8	115 38	133 53	9 /	57 20
051	Gärtner/-innen, Garten- arbeiter/-innen	i w	290 85	28 14	12 7	12 /	96 23	101 28	7 /	35 6
052	Ingenieure/Ingenieurinnen, Techniker/-innen in Garten- bau und Landespflege	i w	21 7	/ /	/ /	/ /	5 /	8 /	/ -	/ /
06	Forst-, Jagdberufe	i w	67 10	/ /	/ /	/ /	21 /	35 /	/ -	5 /
062	Forstwirte/Forstwirtinnen (Waldarbeiter/-innen)	i w	36 /	/ /	/ /	/ /	13 /	18 /	- -	/ /
07	Bergleute	i w	48 /	/ -	- -	/ -	15 -	29 /	/ -	/ /
08	Mineralgewinner/-innen, Mineralaufbereiter/-innen	i w	7 /	/ /	- -	/ -	/ /	/ /	/ -	/ -
10	Steinbearbeiter/-innen	i w	31 /	/ /	/ /	/ /	9 /	13 /	/ /	5 /
11	Baustoffhersteller/-innen	i w	7 -	/ -	- -	/ -	/ -	/ -	/ -	/ -
12	Keramiker/-innen	i w	19 9	/ /	/ /	/ /	7 /	6 /	/ /	/ /
13	Berufe in der Glasherstellung und -bearbeitung	i w	27 7	/ /	/ /	/ /	12 /	9 /	/ -	/ /
131	Glaserhersteller/-innen	i w	13 /	- /	/ /	/ -	7 /	/ /	/ -	/ -
14	Chemieberufe	i w	179 29	6 /	/ /	7 /	93 11	54 8	/ -	12 /
141	Chemiebetriebswerker/-innen	i w	141 16	/ /	/ /	5 /	75 6	43 6	/ -	10 /

1) Klassifizierung der Berufe, Ausgabe 1992 (siehe Anhang).

## Beruf und Ausbildung

11 Erwerbstätige im Mai 2000 nach Berufsgruppen, ausgewählten Berufsordnungen  
und normalerweise je Woche geleisteten Arbeitsstunden

1 000

Nr. der Systematik 1)	Berufsgruppe Berufsordnung (i = insgesamt, w = weiblich)	Erwerbstätige insgesamt	Davon mit ... normalerweise geleisteten Arbeitsstunden							
			unter 21	21 - 31	32 - 35	36 - 39	40	41 - 44	45 und mehr	
15	Kunststoffberufe	i w	66 17	/	/	6	25	27	/	/
152	Kunststoff-Formgeber/-innen	i w	37 8	/	/	/	15	13	/	/
16	Papierherstellungs-, Papier- verarbeitungsberufe	i w	36 9	/	/	6	14	11	/	/
161	Papiermacher/-innen	i w	18 /	/	/	/	8	6	/	/
17	Druck- und Druckweiter- verarbeitungsberufe	i w	184 49	11 8	6 5	40 7	65 14	49 13	/	11 /
174	Drucker/-innen (Hoch-, Flach-, Tiefdruck)	i w	76 6	/	/	18	27	22	/	5 -
18	Berufe in der Holzbearbeitung, Holz- und Flechtwaren- herstellung	i w	48 9	/	/	/	12	20	/	6 /
181	Holzbearbeitungsmechaniker/ -innen	i w	37 /	/	/	/	11	16	/	/
19	Berufe in der Hütten- und Halbzeugindustrie	i w	37 /	-	/	9	15	10	/	/
191	Verfahrensmechaniker/-innen (Metallerzeugung)	i w	22 -	-	-	5	10	5	/	/
20	Gießereiberufe	i w	45 /	/	-	9	15	18	/	/
21	Berufe in der spanlosen Metallverformung	i w	30 10	/	/	6	11	10	/	/
212	Drahtverformer/-innen, Draht- verarbeiter/-innen	i w	9 /	/	/	/	/	/	/	/
22	Berufe in der spanenden Metallverformung	i w	224 11	/	/	67	81	62	/	7 -
221	Dreher/-innen	i w	106 /	/	/	33	40	28	/	/
225	Metallschleifer/-innen	i w	40 /	/	/	12	13	10	/	/
23	Berufe in der Metallober- flächenveredlung und Metallvergütung	i w	28 /	/	/	7	9	10	-	/
234	Galvaniseure/Galvaniseurinnen, Metallfärber/-innen	i w	16 /	-	/	/	5	6	-	/
24	Metallverbindungsberufe	i w	105 10	/	/	21	36	40	/	/
241	Schweißer/-innen, Brenn- schneider/-innen	i w	95 /	/	/	19	33	37	/	/
25	Metall- und Anlagenbauberufe	i w	499 11	5	/	62	180	207	8	34
254	Konstruktionsmechaniker/-innen (Ausrüstungstechnik) und zu- gehörige Metallbauer/-innen	i w	381 5	/	/	45	141	158	7	24
256	Metallbauer/-innen (Metall- gestaltung) und Schmiede/ Schmiedinnen (Handwerk)	i w	17 /	/	/	-	/	8	/	/

1) Klassifizierung der Berufe, Ausgabe 1992 (siehe Anhang).

## Beruf und Ausbildung

11 Erwerbstätige im Mai 2000 nach Berufsgruppen, ausgewählten Berufsordnungen  
und normalerweise je Woche geleisteten Arbeitsstunden

1 000

Nr. der Sys- te- ma- tik 1)	Berufsgruppe Berufsordnung  (i = insgesamt, w = weiblich)	Erwerbstätige insgesamt	Davon mit ... normalerweise geleisteten Arbeitsstunden							
			unter 21	21 - 31	32 - 35	36 - 39	40	41 - 44	45 und mehr	
26	Blechkonstruktions- und Installationsberufe	i w	580 61	12 5	8 /	52 15	211 22	231 13	10 /	56 /
264	Anlagenmechaniker/-innen (Versorgungstechnik)	i w	17 /	/	/	/	7 -	6 /	/	/
268	Zentralheizungs-, Lüftungs- bauer und -bauerinnen	i w	150 /	/	/	/	56 /	69 /	/	19 /
269	Installations- und Montage- berufe, a.n.g.	i w	238 56	8 5	7 /	40 15	82 21	80 11	/	17 /
27	Maschinenbau- und -wartungsberufe	i w	522 23	/	10 /	109 /	220 9	152 7	6 /	20 /
270	Industriemechaniker/ -innen o.n.F., Mechaniker/ -innen o.n.A.	i w	188 8	/	/	44 /	82 /	50 /	/	6 /
273	Industriemechaniker/-innen (Maschinen- und System- technik), Maschinenbau- mechaniker/-innen	i w	207 /	/	/	47 /	86 /	59 /	/	10 -
28	Fahr-, Flugzeugbau- und -wartungsberufe	i w	494 10	5 /	5 /	36 /	200 /	191 /	8 -	49 /
281	Kraftfahrzeug-, Zweirad- mechaniker/-innen	i w	398 8	/	/	26 /	163 /	154 /	7 -	41 /
29	Werkzeug- und Formenbauberufe	i w	146 5	/	/	35 /	58 /	41 /	/	6 /
290	Werkzeugmechaniker/-innen, Werk- zeugmacher/-innen o.n.F.	i w	120 /	/	/	30 /	47 /	34 /	/	/
30	Feinwerktechnische und verwandte Berufe	i w	204 80	17 13	9 7	12 /	57 19	78 31	/	28 /
300	Industriemechaniker/-innen (Ge- räte- und Feinwerktechnik), Feinmechaniker/-innen	i w	43 6	/	/	6 /	19 /	13 /	/	/
31	Elektroberufe	i w	824 52	13 /	7 /	88 7	363 21	280 14	10 /	64 /
316	Elektromechaniker/-innen, In- dustrieelektroniker/-innen	i w	150 16	/	/	27 /	62 7	40 /	/	16 /
32	Montierer/-innen und Metall- berufe, a.n.g.	i w	199 87	13 10	8 7	50 23	70 28	53 18	/	/
323	Metallarbeiter/-innen o.n.A.	i w	106 22	/	/	24 /	41 7	31 5	/	/
33	Spinnberufe	i w	10 /	/	/	/	/	5 /	/	/
34	Berufe i.d. Textilherstellung	i w	27 13	/	/	/	12 /	10 6	/	/
35	Berufe i.d. Textilverarbeitung	i w	133 118	27 26	15 14	8 7	39 35	34 30	/	8 /
351	Oberbekleidungsschneider/ -innen	i w	51 43	13 12	/	/	12 10	11 9	/	7 /
358	Textilnäher/-innen, a.n.g.	i w	46 44	8 8	6 6	/	15 14	12 12	/	/
36	Textilveredler/-innen	i w	8 /	/	/	-	/	/	-	/

1) Klassifizierung der Berufe, Ausgabe 1992 (siehe Anhang).



## Beruf und Ausbildung

11 Erwerbstätige im Mai 2000 nach Berufsgruppen, ausgewählten Berufsordnungen  
und normalerweise je Woche geleisteten Arbeitsstunden

1 000

Nr. der Sys- te- ma- tik 1)	Berufsgruppe Berufsordnung  (i = insgesamt, w = weiblich)	Erwerbstätige insgesamt	Davon mit ... normalerweise geleisteten Arbeitsstunden							
			unter 21	21 - 31	32 - 35	36 - 39	40	41 - 44	45 und mehr	
37	Berufe in der Lederherstellung, Leder- und Fellverarbeitung	i	39	/	/	/	9	14	/	7
		w	14	/	/	/	/	/	-	/
372	Schuhmacher/-innen (Handwerk)	i	16	/	/	/	/	7	/	5
		w	/	/	/	/	/	-	/	
39	Berufe in der Back-, Konditor-, Süßwarenherstellung	i	172	10	/	/	27	71	6	50
		w	44	7	/	/	7	19	/	6
391	Bäcker/-innen	i	136	8	/	/	20	56	6	41
		w	26	/	/	/	7	11	/	/
40	Fleischer/-innen	i	120	/	/	/	27	49	/	33
		w	13	/	/	/	/	5	/	/
41	Köche/Köchinnen	i	481	99	46	17	94	154	10	61
		w	296	84	41	13	60	78	/	16
42	Berufe in der Getränke-, Genußmittelherstellung	i	21	/	/	/	9	7	/	/
		w	/	/	/	/	/	/	/	/
421	Brauere/-innen und Mälzer/-innen	i	11	/	-	/	5	/	/	/
		w	/	/	-	-	-	/	-	-
43	Übrige Ernährungsberufe	i	40	/	/	/	10	18	/	/
		w	18	/	/	/	7	7	/	/
44	Hochbauberufe	i	482	5	/	7	106	305	17	40
		w	/	/	/	/	/	/	/	/
441	Maurer/-innen, Feuerungs- und Schornsteinbauer/-innen	i	341	/	/	/	74	221	12	26
		w	/	/	/	/	/	/	-	-
46	Tiefbauberufe	i	169	/	/	/	48	98	5	14
		w	/	/	-	/	/	/	-	/
461	Straßenbauer/-innen	i	80	/	/	/	20	48	/	9
		w	/	/	-	/	/	/	-	-
47	Bauhilfsarbeiter/-innen	i	138	9	/	/	43	70	/	9
		w	7	/	/	/	/	/	-	/
48	Ausbauberufe	i	449	6	/	6	94	263	11	67
		w	8	/	/	/	/	/	/	/
487	Zimmerer	i	113	/	/	/	24	67	/	15
		w	/	/	/	-	/	/	-	/
488	Dachdecker/-innen	i	107	/	/	/	21	66	/	15
		w	/	-	-	-	/	/	/	/
49	Raumausstatter/-innen, Polsterer/Polsterinnen	i	82	6	/	/	20	32	/	15
		w	23	/	/	/	7	7	/	/
50	Berufe in der Holz- und Kunststoffverarbeitung	i	398	10	/	22	132	166	10	53
		w	19	/	/	/	6	7	/	/
501	Tischler/-innen	i	347	8	/	16	117	145	9	48
		w	14	/	/	/	/	6	/	/
51	Maler/-innen, Lackierer/-innen und verwandte Berufe	i	367	7	/	22	134	160	7	34
		w	22	/	/	/	7	9	/	/
511	Maler/-innen und Lackierer/ -innen (Ausbau)	i	210	/	/	/	73	99	5	23
		w	10	/	/	/	/	/	-	/
52	Warenprüfer/-innen, Versand- fertigmacher/-innen	i	425	69	30	57	136	117	/	12
		w	234	58	24	25	65	57	/	/
53	Hilfsarbeiter/-innen ohne nähere Tätigkeitsangabe	i	619	67	29	91	226	179	5	20
		w	237	44	17	31	79	61	/	/
54	Maschinen-, Anlagenführer und -führerinnen, a.n.g.	i	412	6	/	47	150	165	9	29
		w	44	/	/	7	16	13	/	/

1) Klassifizierung der Berufe, Ausgabe 1992 (siehe Anhang).

## 11 Erwerbstätige im Mai 2000 nach Berufsgruppen, ausgewählten Berufsordnungen und normalerweise je Woche geleisteten Arbeitsstunden

1 000

Nr. der Systematik 1)	Berufsgruppe Berufsordnung (i = insgesamt, w = weiblich)	Erwerbstätige insgesamt	Davon mit ... normalerweise geleisteten Arbeitsstunden						
			unter 21	21 - 31	32 - 35	36 - 39	40	41 - 44	45 und mehr
55	Maschineneinrichter/-innen, a.n.g.	78 /	/	/	20	33	20	/	/
60	Ingenieure/Ingenieurinnen, a.n.g.	959 95	23 9	19 8	67 6	242 24	366 33	18	223 13
603	Bauingenieure/Bauingenieurinnen	164 21	/	/	/	41 6	65 8	/	45 /
609	Architekten/Architektinnen Raumplaner/-innen, a.n.g.	115 28	7	/	/	19	34 10	/	45 6
61	Chemiker/-innen, Physiker/-innen, Mathematiker/-innen	101 17	5	/	/	30 5	33 5	/	24 /
62	Techniker/-innen, a.n.g.	904 112	27 14	19 10	105 9	365 40	290 33	14	84 /
63	Technische Sonderfachkräfte	120 68	13 11	7 6	9	56 29	31 17	/	/
633	Chemielaboranten/Chemielaborantinnen	77 45	8 7	/	/	40 21	20 12	/	/
64	Technische Zeichner/-innen und verwandte Berufe	132 81	14 12	10 8	14 8	47 25	42 25	/	/
641	Technische Zeichner/-innen	73 42	7 6	5	12 6	27 13	19 10	/	/
65	Industrie-, Werk-, Ausbildungsmeister und -meisterinnen	181 15	/	/	22	77 6	57 5	/	17 /
651	Industrie-, Werkmeister und -meisterinnen	140 6	/	/	18	59	43	/	16 /
66	Verkaufspersonal	1 655 1 343	521 487	289 279	57 53	283 211	327 226	25 16	151 71
660	Verkäufer/-innen o.n.A.	664 540	242 222	111 107	21 19	119 85	119 79	10 6	44 22
661	Nahrungs-, Genussmittelverkäufer/-innen	530 480	150 144	118 114	25 24	76 69	103 90	7 6	51 33
662	Sonstige Fachverkäufer/-innen	442 320	129 121	60 58	11 10	87 57	99 56	7	49 15
67	Groß- und Einzelhandelskaufleute, Ein- und Verkaufsfachleute	1 069 513	87 70	60 52	38 24	277 144	268 126	22 9	316 88
672	Einzelhandelskaufleute ohne Fachbereichsangabe, ambulante Händler/-innen	306 183	35 32	23 21	9 7	89 52	75 44	6	69 25
68	Warenkaufleute, a.n.g., Vertreter/-innen	343 120	38 30	16 12	14 8	52 24	105 27	/	114 18
687	Handelsvertreter/-innen, Vertriebsbeauftragte	98 21	8 5	/	/	6	26 5	/	53 7
689	Andere Vertreter/-innen, Handlungsreisende	137 34	7	/	/	23 6	56 12	/	44 8
69	Bank-, Bausparkassen-, Versicherungsfachleute	935 469	77 68	51 47	18 12	460 235	183 82	10	136 21
691	Bankfachleute	621 342	54 50	37 35	11 8	342 176	120 61	7	50 9
695	Versicherungsfachleute (nicht gesetzliche Sozialversicherung)	304 123	22 17	14 12	7	113 57	62 20	/	83 11

1) Klassifizierung der Berufe, Ausgabe 1992 (siehe Anhang).

## Beruf und Ausbildung

11 Erwerbstätige im Mai 2000 nach Berufsgruppen, ausgewählten Berufsordnungen  
und normalerweise je Woche geleisteten Arbeitsstunden

1 000

Nr. der Systematik 1)	Berufsgruppe Berufsordnung (i = insgesamt, w = weiblich)	Erwerbstätige insgesamt	Davon mit ... normalerweise geleisteten Arbeitsstunden							
			unter 21	21 - 31	32 - 35	36 - 39	40	41 - 44	45 und mehr	
70	Andere Dienstleistungskaufleute und zugehörige Berufe	i	479	53	24	16	111	151	8	117
		w	218	42	19	8	52	69	/	26
71	Berufe des Landverkehrs	i	1 185	86	20	20	277	437	23	323
		w	81	26	6	/	14	20	/	12
712	Eisenbahnbetriebspersonal	i	68	/	/	/	41	20	/	/
		w	14	/	/	/	7	/	/	/
714	Berufskraftfahrer/-innen, Kutscher/-innen	i	981	81	17	16	180	379	20	288
		w	56	24	/	/	/	12	/	9
72	Berufe des Wasser- und Luftverkehrs	i	45	/	/	/	14	13	/	13
		w	/	/	/	/	/	/	/	/
73	Berufe des Nachrichtenverkehrs	i	235	65	26	7	98	31	/	7
		w	146	53	22	6	43	17	/	/
732	Dienstleistungsfachkräfte im Postbetrieb	i	161	34	15	/	82	19	/	/
		w	87	28	12	/	33	9	/	/
74	Lagerverwalter/-innen, Lager-, Transportarbeiter/-innen	i	718	129	21	57	244	219	10	38
		w	142	72	12	7	24	24	/	/
75	Berufe in der Unternehmenslei- tung, -beratung und -prüfung	i	1 392	74	43	38	246	434	21	536
		w	415	51	32	16	81	138	7	90
750	Unternehmer/-innen, Geschäfts- führer/-innen, a.n.g.	i	622	21	14	10	71	175	8	322
		w	132	12	9	/	14	39	/	52
751	Geschäftsbereichsleiter/-innen, Direktionsassistenten/Direk- tionsassistentinnen, a.n.g.	i	341	7	6	12	89	118	6	103
		w	83	/	/	/	22	31	/	15
753	Wirtschaftsprüfer/-innen Steuerberater/-innen und verwandte Berufe	i	83	6	/	/	10	26	/	35
		w	29	/	/	/	/	10	/	8
76	Abgeordnete, administrativ entscheidende Berufstätige	i	323	21	13	7	121	133	/	25
		w	118	16	11	/	35	47	/	6
77	Rechnungskaufleute, Informatiker/-innen	i	1 133	185	109	64	303	345	19	108
		w	564	153	101	33	124	128	5	20
772	Buchhalter/-innen	i	354	79	42	20	97	95	/	16
		w	283	75	41	16	67	72	/	9
78	Büroberufe, Kaufmännische Angestellte, a.n.g.	i	4 574	876	395	239	1 701	1 133	36	195
		w	3 351	818	375	174	1 099	779	22	84
787	Verwaltungsfachleute (mitt- lerer Dienst), a.n.g.	i	999	147	72	18	535	209	/	14
		w	633	142	68	15	285	116	/	/
788	Büro- und kaufmännische Sach- bearbeiter/-innen, a.n.g.	i	628	78	57	43	245	186	/	14
		w	482	72	54	31	173	142	/	7
79	Dienst-, Wachberufe	i	464	92	22	12	115	139	7	77
		w	87	38	12	/	11	15	/	7
80	Sicherheitsberufe, ander- weitig nicht genannt	i	710	8	/	7	218	356	25	91
		w	53	/	/	/	14	26	/	/
801	Soldaten, Grenzschutz-, Polizeibedienstete	i	605	/	/	/	189	326	23	56
		w	43	/	/	/	11	23	/	/
81	Berufe im Rechts- und Voll- streckungswesen	i	234	13	10	/	52	75	/	77
		w	71	8	7	/	17	23	/	13
813	Rechtsvertreter/-innen, Rechtsberater/-innen	i	143	10	7	/	22	33	/	66
		w	41	6	/	/	9	10	/	10

1) Klassifizierung der Berufe, Ausgabe 1992 (siehe Anhang).

11 Erwerbstätige im Mai 2000 nach Berufsgruppen, ausgewählten Berufsordnungen  
und normalerweise je Woche geleisteten Arbeitsstunden

1 000

Nr. der Systematik 1)	Berufsgruppe Berufsordnung (i = insgesamt, w = weiblich)	Erwerbstätige insgesamt	Davon mit ... normalerweise geleisteten Arbeitsstunden							
			unter 21	21 - 31	32 - 35	36 - 39	40	41 - 44	45 und mehr	
82	Publizistische, Übersetzungs-, Bibliotheks- und verwandte Berufe	i	221	40	18	12	51	53	/	45
		w	118	28	12	7	28	26	/	14
821	Publizisten/Publizistinnen	i	127	18	8	6	23	33	/	38
		w	54	11	/	/	11	14	/	11
83	Künstlerische und zuge- ordnete Berufe	i	322	51	21	13	49	92	/	89
		w	126	28	12	5	21	34	/	25
84	Ärzte/Ärztinnen, Apotheker/-innen	i	448	39	24	12	67	94	7	205
		w	198	33	19	8	31	42	/	61
841	Ärzte/Ärztinnen	i	308	25	13	/	47	66	/	149
		w	126	20	10	/	19	29	/	42
85	Übrige Gesundheitsdienst- berufe	i	1 756	367	210	70	638	388	15	69
		w	1 522	350	198	64	528	332	11	39
853	Krankenschwestern/-pfleger, Hebammen/Entbindungspfleger	i	765	135	86	24	319	171	8	23
		w	653	129	80	22	247	150	6	17
856	Arzt-, Zahnarzt-, Tier- arztshelfer/-innen	i	508	129	61	24	170	116	/	6
		w	497	127	60	24	166	113	/	5
86	Soziale Berufe	i	1 176	200	198	68	455	217	9	30
		w	970	184	184	61	348	164	7	22
861	Sozialarbeiter/-innen, Sozial- pädagogen/Sozialpädagoginnen	i	225	34	26	9	93	51	/	9
		w	146	29	22	7	51	31	/	5
863	Erzieher/-innen	i	419	54	96	34	166	65	/	/
		w	386	52	92	32	149	57	/	/
864	Altenpfleger/-innen	i	318	60	48	15	121	59	/	11
		w	274	56	46	13	98	47	/	9
87	Lehrer/-innen	i	1 191	227	162	40	296	280	17	168
		w	680	183	123	27	153	134	7	54
870	Lehrer/-innen ohne nähere Angabe	i	311	48	50	10	84	73	/	42
		w	200	42	39	7	50	43	/	18
871	Hochschullehrer/-innen und verwandte Berufe	i	102	22	7	/	18	26	/	26
		w	29	11	/	/	/	5	/	/
872	Gymnasiallehrer/-innen	i	150	20	16	/	42	38	/	28
		w	72	17	11	/	17	15	/	10
873	Grund-, Haupt-, Real-, Sonderschullehrer/-innen	i	343	55	61	16	101	76	6	29
		w	248	52	53	13	64	49	/	15
88	Geistes- und naturwissen- schaftliche Berufe, a.n.g.	i	289	43	18	8	81	82	/	52
		w	113	27	12	/	28	28	/	12
881	Wirtschaftswissenschaftler/ -innen, a.n.g.	i	102	/	/	/	30	34	/	25
		w	31	/	/	/	10	10	/	/
89	Berufe in der Seelsorge	i	76	15	6	/	10	11	/	32
		w	26	12	/	/	/	/	/	/
90	Berufe in der Körperpflege	i	313	75	37	14	64	84	8	32
		w	282	73	35	13	57	76	6	22
901	Friseure/Friseurinnen	i	246	51	28	11	57	68	7	24
		w	218	50	26	10	51	60	/	15
91	Hotel- und Gaststättenberufe	i	668	148	46	14	51	169	12	229
		w	424	116	37	10	37	118	7	99
911	Hoteliers, Gastwirte/Gastwir- tinnen, Hotel-, Gaststätten- geschäftsführer/-innen	i	218	12	3	/	/	29	/	159
		w	94	8	7	/	/	15	/	59
912	Restaurantfachleute, Stewards/Stewardessen	i	305	108	29	8	27	84	7	43
		w	223	87	23	6	19	59	/	23

1) Klassifizierung der Berufe, Ausgabe 1992 (siehe Anhang).

## Beruf und Ausbildung

11 Erwerbstätige im Mai 2000 nach Berufsgruppen, ausgewählten Berufsordnungen  
und normalerweise je Woche geleisteten Arbeitsstunden

1 000

Nr. der Sy- ste- ma- tik 1)	Berufsgruppe Berufsordnung  (i = insgesamt, w = weiblich)	Erwerbstätige insgesamt	Davon mit ... normalerweise geleisteten Arbeitsstunden							
			unter 21	21 - 31	32 - 35	36 - 39	40	41 - 44	45 und mehr	
92	Haus- und ernährungswirt- schaftliche Berufe	i	260	101	39	8	46	47	/	18
		w	248	99	38	8	44	43	/	15
93	Reinigungs- und Ent- sorgungsberufe	i	1 074	622	136	31	108	141	6	29
		w	878	589	129	26	53	70	/	9
934	Gebäudereiniger/-innen, Raumpfleger/-innen	i	793	526	105	21	47	77	/	14
		w	709	504	101	18	34	45	/	5
97	Mith. Familienangehörige außerhalb der Landwirt- schaft, a.n.g.	i	24	12	/	/	/	/	/	5
		w	19	9	/	/	/	/	/	/
98	Arbeitskräfte mit (noch) nicht bestimmtem Beruf	i	90	/	/	/	32	49	/	/
		w	39	/	/	/	14	22	/	/
99	Arbeitskräfte ohne nähere Tätigkeitsangabe	i	508	136	19	35	113	140	6	59
		w	181	85	12	10	29	33	/	11
Insgesamt		i	36 604	5 047	2 397	2 137	10 736	10 834	532	4 922
		w	15 924	4 184	2 044	816	4 142	3 546	155	1 037

1) Klassifizierung der Berufe, Ausgabe 1992 (siehe Anhang).

## Beruf und Ausbildung

12 Erwerbstätige im Mai 2000 nach Berufsgruppen, ausgewählten Berufsordnungen  
und monatlichem Nettoeinkommen

1 000

Nr. der Systematik 1)	Berufsgruppe Berufsordnung (i = insgesamt, w = weiblich)	Erwerbstätige insgesamt	Monatliches Nettoeinkommen von ... bis unter ... DM									Ohne Angabe des Einkommens 2)	
			unter 600	600 - 1 000	1 000 - 1 400	1 400 - 1 800	1 800 - 2 500	2 500 - 3 000	3 000 - 4 000	4 000 - 5 000	5 000 und mehr		
01	Landwirtschaftliche Berufe	i w	495 174	29 19	25 13	20 8	25 6	26 5	7 /	6 /	/	/	354 120
011	Landwirte/Landwirtinnen, Pflanzenschutzler/-innen	i w	330 73	10 /	9 /	8 /	12 /	13 /	/	/	/	/	272 56
013	Landarbeitskräfte	i w	59 28	6 /	6 /	7 /	9 /	10 /	/	/	/	/	15 13
014	Mithelfende Familienangehörige in der Landwirtschaft, a.n.g.	i w	87 69	12 10	9 6	5 /	/	/	/	/	/	-	52 47
02	Tierwirtschaftliche Berufe	i w	57 24	/	5 /	6 /	10 /	15 6	/	/	/	/	8 /
023	Tier-, Pferde-, Fischwirte und -wirtinnen	i w	39 15	/	/	/	7 /	10 /	/	/	/	-	7 /
024	Tierpfleger/-innen und verwandte Berufe, a.n.g.	i w	18 9	/	/	/	/	6 /	/	/	/	/	/
03	Verwaltungs-, Beratungs- und technische Fachkräfte in der Land- und Tierwirtschaft	i w	21 /	/	/	/	/	/	/	/	/	/	/
031	Verwalter/-innen in der Land- und Tierwirtschaft	i w	/	/	/	-	-	/	/	-	/	/	/
032	Land-, Tierwirtschaftsberater/ -innen, Agraringenieure/ Agraringenieurinnen, Agrar- techniker/-innen	i w	18 /	/	/	/	/	/	/	/	/	/	/
05	Gartenbauberufe	i w	398 171	35 23	44 29	49 30	60 31	92 31	33 8	30 /	10 /	8 /	36 12
051	Gärtner/-innen, Garten- arbeiter/-innen	i w	290 85	20 10	28 14	36 17	43 16	73 16	27 /	24 /	7 /	/	27 6
052	Ingenieure/Ingenieurinnen, Techniker/-innen in Garten- bau und Landespflege	i w	21 7	/	/	/	/	/	/	/	/	/	/
06	Forst-, Jagdberufe	i w	67 10	/	/	5 /	9 /	17 /	7 /	11 /	6 /	6 /	/
062	Forstwirte/Forstwirtinnen (Waldarbeiter/-innen)	i w	36 /	/	/	/	6 /	12 /	/	6 -	/	-	/
07	Bergleute	i w	48 /	/	/	/	/	8 /	11 -	20 /	/	-	/
08	Mineralgewinner/-innen, Mineralfabrikanten/-innen	i w	7 /	/	/	/	/	/	/	-	-	/	/
10	Steinbearbeiter/-innen	i w	31 /	/	/	/	/	11 /	/	5 /	/	/	/
11	Baustoffhersteller/-innen	i w	7 -	-	/	/	/	/	/	/	/	-	/
12	Keramiker/-innen	i w	19 9	/	/	/	/	6 /	/	/	/	/	/
13	Berufe in der Glasherstellung und -bearbeitung	i w	27 7	/	/	/	/	10 /	/	5 /	/	/	/
131	Glaserhersteller/-innen	i w	13 /	/	/	/	/	/	/	-	-	-	/
14	Chemieberufe	i w	179 29	/	6 /	6 /	7 /	39 12	30 /	56 /	18 /	7 /	7 /
141	Chemiebetriebswerker/-innen	i w	141 16	/	/	/	5 /	28 7	23 /	47 /	16 -	6 /	6 /

1) Klassifizierung der Berufe, Ausgabe 1992 (siehe Anhang).

2) Einschl. der Selbständigen in der Land- und Forstwirtschaft; Fischerei und der Erwerbstätigen ohne Einkommen.

## 12 Erwerbstätige im Mai 2000 nach Berufsgruppen, ausgewählten Berufsordnungen und monatlichem Nettoeinkommen

1 000

Nr. der Systematik 1)	Berufsgruppe Berufsordnung (i = insgesamt, w = weiblich)	Erwerbstätige insgesamt	Monatliches Nettoeinkommen von ... bis unter ... DM									Ohne Angabe des Einkommens 2)	
			unter 600	600 - 1 000	1 000 - 1 400	1 400 - 1 800	1 800 - 2 500	2 500 - 3 000	3 000 - 4 000	4 000 - 5 000	5 000 und mehr		
15	Kunststoffberufe	i w	66 17	/	/	/	6	21 6	12	13	/	/	/
152	Kunststoff-Formgeber/-innen	i w	37 8	/	/	/	/	13	7	7	/	/	/
16	Papierherstellungs-, Papierverarbeitungsberufe	i w	36 9	/	/	/	/	8	6	9	/	/	/
161	Papiermacher/-innen	i w	18 /	/	/	/	/	/	/	6	/	/	/
17	Druck- und Druckweiterverarbeitungsberufe	i w	184 49	/	8	11	9	41 17	32 5	45	18	9	7
174	Drucker/-innen (Hoch-, Flach-, Tiefdruck)	i w	76 6	/	/	/	/	14	14	22	9	5	/
18	Berufe in der Holzbearbeitung, Holz- und Flechtwarenherstellung	i w	48 9	/	/	/	6	16	6	7	/	/	/
181	Holzbearbeitungsmechaniker/-innen	i w	37 /	/	/	/	/	13	5	6	/	/	/
19	Berufe in der Hütten- und Halbzeugindustrie	i w	37 /	/	/	/	/	7	8	13	/	/	/
191	Verfahrensmechaniker/-innen (Metallerzeugung)	i w	22 /	/	/	/	/	/	/	7	/	/	/
20	Gießereiberufe	i w	45 /	/	/	/	/	12	9	14	/	/	/
21	Berufe in der spanlosen Metallverformung	i w	30 10	/	/	/	/	10	5	6	/	/	/
212	Drahtverformer/-innen, Drahtverarbeiter/-innen	i w	9 /	/	/	/	/	/	/	/	/	/	/
22	Berufe in der spanenden Metallverformung	i w	224 11	/	6	5	10	52	52	68	17	/	7
221	Dreher/-innen	i w	106 /	/	/	/	/	23	25	35	9	/	/
225	Metallschleifer/-innen	i w	40 /	/	/	/	/	10	9	13	/	/	/
23	Berufe in der Metalloberflächenveredlung und Metallvergütung	i w	28 /	/	/	/	/	7	7	7	/	/	/
234	Galvaniseure/Galvaniseurinnen, Metallfärber/-innen	i w	16 /	/	/	/	/	/	/	/	/	/	/
24	Metallverbindungsberufe	i w	105 10	/	/	/	8	28	24	27	8	/	/
241	Schweißer/-innen, Brennschneider/-innen	i w	95 /	/	/	/	7	25	23	26	8	/	/
25	Metall- und Anlagenbauberufe	i w	499 11	12	19	14	35	143	94	121	28	12	21
254	Konstruktionsmechaniker/-innen (Ausrüstungstechnik) und zugehörige Metallbauer/-innen	i w	381 5	9	11	8	26	114	73	94	21	8	17
256	Metallbauer/-innen (Metallgestaltung) und Schmiede/Schmiedinnen (Handwerk)	i w	17 /	/	/	/	/	/	/	/	/	/	/

1) Klassifizierung der Berufe, Ausgabe 1992 (siehe Anhang).

2) Einschl. der Selbständigen in der Land- und Forstwirtschaft; Fischerei und der Erwerbstätigen ohne Einkommen.

## Beruf und Ausbildung

12 Erwerbstätige im Mai 2000 nach Berufsgruppen, ausgewählten Berufsordnungen  
und monatlichem Nettoeinkommen

1 000

Nr. der Systematik 1)	Berufsgruppe Berufsordnung (i = insgesamt, w = weiblich)	Erwerbstätige insgesamt	Monatliches Nettoeinkommen von ... bis unter ... DM										Ohne Angabe des Einkommens 2)
			unter 600	600 - 1 000	1 000 - 1 400	1 400 - 1 800	1 800 - 2 500	2 500 - 3 000	3 000 - 4 000	4 000 - 5 000	5 000 und mehr		
26	Blechkonstruktions- und Installationsberufe	i w	580 61	24 5	33 /	21 7	42 9	166 22	99 7	118 /	35 /	21 -	22 /
264	Anlagenmechaniker/-innen (Versorgungstechnik)	i w	17 /	/	/	/	/	/	/	6 -	/	/	/
268	Zentralheizungs-, Lüftungsbauer und -bauerinnen	i w	150 /	7 /	11 /	/	12 /	45 /	23 /	28 /	8 -	7 -	6 /
269	Installations- und Montageberufe, a.n.g.	i w	238 56	8 /	8 /	12 7	19 8	66 20	43 7	51 /	16 /	7 -	9 /
27	Maschinenbau- und -wartungsberufe	i w	522 23	7 /	35 /	18 /	17 /	120 9	104 /	147 /	39 /	14 /	19 /
270	Industriemechaniker/-innen o.n.F., Mechaniker/-innen o.n.A.	i w	188 8	/	27 /	12 /	5 /	43 /	32 /	41 /	12 /	/	7 /
273	Industriemechaniker/-innen (Maschinen- und Systemtechnik), Maschinenbau-mechaniker/-innen	i w	207 /	/	7 /	/	5 /	43 /	45 /	68 /	19 /	8 /	8 /
28	Fahr-, Flugzeugbau- und -wartungsberufe	i w	494 10	23 /	44 /	15 /	31 /	138 /	81 /	99 /	29 /	15 -	19 -
281	Kraftfahrzeug-, Zweirad-mechaniker/-innen	i w	398 8	20 /	38 /	11 /	24 /	113 /	65 /	78 /	22 /	11 -	16 -
29	Werkzeug- und Formenbauberufe	i w	146 5	/	11 /	/	5 /	32 /	28 /	41 /	13 /	/	/
290	Werkzeugmechaniker/-innen, Werkzeugmacher/-innen o.n.F.	i w	120 /	/	8 /	/	/	26 /	23 /	34 /	11 /	/	/
30	Feinwerktechnische und verwandte Berufe	i w	204 80	11 8	16 11	12 9	17 11	51 23	25 7	34 /	14 /	14 /	10 /
300	Industriemechaniker/-innen (Geräte- und Feinwerktechnik), Feinmechaniker/-innen	i w	43 6	/	/	/	/	12 /	8 /	10 -	/	/	/
31	Elektroberufe	i w	824 52	24 /	57 5	29 6	49 7	217 19	138 6	184 /	60 /	37 /	29 /
316	Elektromechaniker/-innen, Industrieelektroniker/-innen	i w	150 16	/	10 /	7 /	6 /	28 6	24 /	36 /	17 -	14 /	6 /
32	Montierer/-innen und Metallberufe, a.n.g.	i w	199 87	9 /	11 8	13 10	19 13	68 37	33 7	29 /	7 /	/	9 /
323	Metallarbeiter/-innen o.n.A.	i w	106 22	/	/	/	8 /	32 8	21 /	22 /	5 /	/	6 /
33	Spinnberufe	i w	10 /	/	/	/	/	/	/	/	/	/	/
34	Berufe i.d. Textilherstellung	i w	27 13	/	/	/	/	8 /	/	/	/	/	/
35	Berufe i.d. Textilverarbeitung	i w	133 118	16 15	21 21	22 21	22 21	29 24	8 6	6 /	/	/	7 6
351	Oberbekleidungsschneider/-innen	i w	51 43	7 7	9 9	7 7	8 7	8 6	/	/	/	/	/
358	Textilnäher/-innen, a.n.g.	i w	46 44	/	7 7	9 9	8 8	12 11	/	/	/	/	/
36	Textilveredler/-innen	i w	8 /	/	/	/	/	/	/	/	/	-	/

1) Klassifizierung der Berufe, Ausgabe 1992 (siehe Anhang).

2) Einschl. der Selbständigen in der Land- und Forstwirtschaft; Fischerei und der Erwerbstätigen ohne Einkommen.



## Beruf und Ausbildung

12 Erwerbstätige im Mai 2000 nach Berufsgruppen, ausgewählten Berufsordnungen  
und monatlichem Nettoeinkommen

1 000

Nr. der Systematik 1)	Berufsgruppe Berufsordnung (i = insgesamt, w = weiblich)	Erwerbstätige insgesamt	Monatliches Nettoeinkommen von ... bis unter ... DM									Ohne Angabe des Einkommens 2)	
			unter 600	600 - 1 000	1 000 - 1 400	1 400 - 1 800	1 800 - 2 500	2 500 - 3 000	3 000 - 4 000	4 000 - 5 000	5 000 und mehr		
37	Berufe in der Lederherstellung, Leder- und Fellverarbeitung	i w	39 14	/	/	/	/	12	/	/	/	/	/
372	Schuhmacher/-innen (Handwerk)	i w	16 /	/	/	/	/	/	/	/	/	/	/
39	Berufe in der Back-, Konditor-, Süßwarenherstellung	i w	172 44	17 8	18 8	13 6	19 7	42 9	20 /	22 /	6 /	6 /	10 /
391	Bäcker/-innen	i w	136 26	13 /	14 /	9 /	16 /	34 /	17 /	17 /	5 -	/	7 /
40	Fleischer/-innen	i w	120 13	/	8 /	6 /	12 /	31 /	18 /	21 /	8 /	5 -	6 /
41	Köche/Köchinnen	i w	481 296	50 36	73 55	68 53	80 55	124 73	34 11	26 /	6 /	/	15 8
42	Berufe in der Getränke-, Genußmittelherstellung	i w	21 /	/	/	/	/	/	/	/	/	/	/
421	Brauer/-innen und Mälzer/-innen	i w	11 /	/	/	/	/	/	/	/	/	/	/
43	Übrige Ernährungsberufe	i w	40 18	/	/	/	5 /	10 /	7 /	6 /	/	/	/
44	Hochbauberufe	i w	482 /	12 /	22 /	23 /	39 /	149 /	91 /	98 /	23 /	11 -	15 /
441	Maurer/-innen, Feuerungs- und Schornsteinbauer/-innen	i w	341 /	9 /	17 /	16 /	29 /	108 /	65 /	65 /	14 /	7 -	11 /
46	Tiefbauberufe	i w	169 /	/	/	6 /	11 /	60 /	32 -	34 /	10 -	/	6 /
461	Straßenbauer/-innen	i w	80 /	/	/	/	6 /	28 /	15 -	15 /	/	/	/
47	Bauhilfsarbeiter/-innen	i w	138 7	/	6 /	13 /	21 /	51 /	20 /	17 /	/	/	5 /
48	Ausbauberufe	i w	449 8	10 /	19 /	22 /	34 /	139 /	75 /	83 /	24 -	21 /	21 /
487	Zimmerer	i w	113 /	/	/	9 /	8 -	32 /	19 /	22 /	7 -	/	/
488	Dachdecker/-innen	i w	107 /	/	6 /	5 -	8 /	37 /	18 -	16 /	/	/	6 /
49	Raumausstatter/-innen, Polsterer/Polsterinnen	i w	82 23	5 /	6 /	/	7 /	21 6	13 /	13 /	/	/	/
50	Berufe in der Holz- und Kunststoffverarbeitung	i w	398 19	21 /	31 /	18 /	29 /	122 /	66 /	63 /	17 -	16 /	16 /
501	Tischler/-innen	i w	347 14	18 /	27 /	15 /	25 /	107 /	58 /	55 /	15 -	13 /	14 /
51	Maler/-innen, Lackierer/-innen und verwandte Berufe	i w	367 22	21 /	26 /	13 /	30 /	114 7	58 /	64 /	15 /	11 -	15 /
511	Maler/-innen und Lackierer/-innen (Ausbau)	i w	210 10	14 /	14 /	9 /	20 /	67 /	30 /	32 /	7 /	8 -	10 /
52	Warenprüfer/-innen, Versandfertigmacher/-innen	i w	425 234	32 24	36 33	41 35	53 41	131 71	53 13	47 6	13 /	6 /	12 8
53	Hilfsarbeiter/-innen ohne nähere Tätigkeitsangabe	i w	619 237	62 34	41 28	50 32	70 37	178 71	79 14	83 7	16 /	8 /	32 12
54	Maschinen-, Anlagenführer und -führerinnen, a.n.g.	i w	412 44	/	5 /	9 /	20 7	117 18	89 /	125 /	25 /	9 /	11 /

1) Klassifizierung der Berufe, Ausgabe 1992 (siehe Anhang).

2) Einschl. der Selbständigen in der Land- und Forstwirtschaft; Fischerei und der Erwerbstätigen ohne Einkommen.

## 12 Erwerbstätige im Mai 2000 nach Berufsgruppen, ausgewählten Berufsordnungen und monatlichem Nettoeinkommen

1 000

Nr. der Systematik 1)	Berufsgruppe Berufsordnung (i = insgesamt, w = weiblich)	Erwerbstätige insgesamt	Monatliches Nettoeinkommen von ... bis unter ... DM									Ohne Angabe des Einkommens 2)	
			unter 600	600 - 1 000	1 000 - 1 400	1 400 - 1 800	1 800 - 2 500	2 500 - 3 000	3 000 - 4 000	4 000 - 5 000	5 000 und mehr		
55	Maschineneinrichter/-innen, a.n.g.	i w	78 /	/	/	/	/	17 /	19 /	29 /	/	/	/
60	Ingenieure/Ingenieurinnen, a.n.g.	i w	959 95	6 /	/	8 /	12 /	63 19	81 15	211 24	179 10	349 8	44 /
603	Bauingenieure/Bauingenieurinnen	i w	164 21	/	/	/	/	15 5	17 /	37 7	30 /	53 /	7 /
609	Architekten/Architektinnen Raumplaner/-innen, a.n.g.	i w	115 28	/	/	/	/	12 /	13 /	23 5	17 /	33 /	7 /
61	Chemiker/-innen, Physiker/-innen, Mathematiker/-innen	i w	101 17	/	/	/	/	7 /	6 /	18 /	16 /	44 /	/
62	Techniker/-innen, a.n.g.	i w	904 112	7 /	13 /	18 9	24 9	118 31	128 23	273 20	158 /	128 /	38 /
63	Technische Sonderfachkräfte	i w	120 68	5 /	10 7	7 6	9 7	32 23	21 11	21 6	8 /	/	/
633	Chemielaboranten/Chemielaborantinnen	i w	77 45	/	7 /	/	6 /	21 15	13 8	14 /	/	/	/
64	Technische Zeichner/-innen und verwandte Berufe	i w	132 81	6 5	14 10	10 9	12 10	39 27	18 10	21 7	5 /	/	/
641	Technische Zeichner/-innen	i w	73 42	/	7 /	/	6 /	21 14	11 6	14 5	/	/	/
65	Industrie-, Werk-, Ausbildungsmeister und -meisterinnen	i w	181 15	/	/	/	/	22 /	25 /	53 /	38 /	27 /	8 /
651	Industrie-, Werkmeister und -meisterinnen	i w	140 6	/	/	/	/	13 /	17 /	43 /	34 /	23 /	6 /
66	Verkaufspersonal	i w	1 655 1 343	208 194	304 286	251 231	241 211	361 274	96 52	75 25	21 /	23 /	74 62
660	Verkäufer/-innen o.n.A.	i w	664 540	95 86	123 115	101 92	90 78	140 105	37 21	28 12	7 /	8 /	35 30
661	Nahrungs-, Genussmittelverkäufer/-innen	i w	530 480	67 64	108 103	95 89	92 85	107 96	21 16	12 6	/	/	23 20
662	Sonstige Fachverkäufer/-innen	i w	442 320	46 44	73 69	54 49	56 48	108 72	34 16	31 8	12 /	12 /	15 12
67	Groß- und Einzelhandelskaufleute, Ein- und Verkaufsfachleute	i w	1 069 513	52 39	111 69	76 54	80 55	224 130	114 56	151 47	76 17	118 19	68 29
672	Einzelhandelskaufleute ohne Fachbereichsangabe, ambulante Händler/-innen	i w	306 183	25 20	54 37	33 25	28 21	70 45	24 11	24 7	13 /	18 /	18 9
68	Warenkaufleute, a.n.g., Vertreter/-innen	i w	343 120	15 12	18 14	19 13	22 14	56 23	35 12	67 16	42 6	52 6	18 6
687	Handelsvertreter/-innen, Vertriebsbeauftragte	i w	98 21	/	/	/	6 /	13 /	9 /	19 /	13 /	19 /	7 /
689	Andere Vertreter/-innen, Handlungsreisende	i w	137 34	/	/	/	6 /	18 5	17 /	35 8	22 /	23 /	6 /
69	Bank-, Bausparkassen-, Versicherungsfachleute	i w	935 469	19 17	43 32	61 49	36 29	179 126	135 87	174 70	99 19	144 17	44 23
691	Bankfachleute	i w	621 342	13 12	33 25	45 37	25 21	129 95	91 64	111 49	62 12	85 11	28 16
695	Versicherungsfachleute (nicht gesetzliche Sozialversicherung)	i w	304 123	6 /	10 7	16 12	11 7	49 29	43 23	61 21	36 7	57 6	16 7

1) Klassifizierung der Berufe, Ausgabe 1992 (siehe Anhang).

2) Einschl. der Selbständigen in der Land- und Forstwirtschaft; Fischerei und der Erwerbstätigen ohne Einkommen.

## Beruf und Ausbildung

12 Erwerbstätige im Mai 2000 nach Berufsgruppen, ausgewählten Berufsordnungen  
und monatlichem Nettoeinkommen

1 000

Nr. der Systematik 1)	Berufsgruppe Berufsordnung (i = insgesamt, w = weiblich)	Erwerbstätige insgesamt	Monatliches Nettoeinkommen von ... bis unter ... DM									Ohne Angabe des Einkommens 2)	
			unter 600	600 - 1 000	1 000 - 1 400	1 400 - 1 800	1 800 - 2 500	2 500 - 3 000	3 000 - 4 000	4 000 - 5 000	5 000 und mehr		
70	Andere Dienstleistungskaufleute und zugehörige Berufe	i	479	22	38	29	29	96	62	75	39	65	24
		w	218	16	28	20	21	57	27	23	8	9	9
71	Berufe des Landverkehrs	i	1 185	17	38	46	86	341	238	283	65	22	48
		w	81	9	11	9	8	21	9	7	/	/	/
712	Eisenbahnbetriebspersonal	i	68	/	/	/	/	23	15	16	/	/	/
		w	14	/	/	/	/	7	/	/	/	-	/
714	Berufskraftfahrer/-innen, Kutscher/-innen	i	981	16	33	42	78	290	198	227	46	12	41
		w	56	8	10	8	6	10	/	/	/	/	/
72	Berufe des Wasser- und Luftverkehrs	i	45	/	/	/	/	/	6	11	7	12	/
		w	/	/	/	/	/	/	/	/	/	/	/
73	Berufe des Nachrichtenverkehrs	i	235	11	21	28	27	75	33	26	7	/	8
		w	146	9	18	25	19	48	15	7	/	/	/
732	Dienstleistungsfachkräfte im Postbetrieb	i	161	/	11	17	14	56	27	21	5	/	5
		w	87	/	9	15	10	33	10	/	/	-	/
74	Lagerverwalter/-innen, Lager-, Transportarbeiter/-innen	i	718	61	37	38	64	243	118	109	18	7	23
		w	142	35	23	19	19	32	5	/	/	/	/
75	Berufe in der Unternehmensleitung, -beratung und -prüfung	i	1 392	22	36	33	44	143	119	234	186	500	76
		w	415	16	26	21	29	81	53	77	37	54	21
750	Unternehmer/-innen, Geschäftsführer/-innen, a.n.g.	i	622	8	8	12	15	50	45	96	84	262	42
		w	132	/	/	6	7	20	14	25	16	25	9
751	Geschäftsbereichsleiter/-innen, Direktionsassistenten/Direktionsassistentinnen, a.n.g.	i	341	/	/	/	6	29	30	69	57	129	14
		w	83	/	/	/	/	13	13	24	10	11	/
753	Wirtschaftsprüfer/-innen, Steuerberater/-innen und verwandte Berufe	i	83	/	/	/	/	6	/	13	9	39	5
		w	29	/	/	/	/	/	/	5	/	7	/
76	Abgeordnete, administrativ entscheidende Berufstätige	i	323	/	/	6	12	27	31	75	63	97	7
		w	118	/	/	/	8	19	20	34	16	8	/
77	Rechnungskaufleute, Informatiker/-innen	i	1 133	45	78	84	77	186	128	207	123	164	42
		w	564	37	59	70	63	140	67	66	21	18	24
772	Buchhalter/-innen	i	354	12	23	33	29	89	53	59	20	21	15
		w	283	11	23	32	27	81	43	38	8	7	12
78	Büroberufe, Kaufmännische Angestellte, a.n.g.	i	4 574	235	443	407	380	1 156	628	642	251	215	216
		w	3 351	212	390	373	345	962	456	327	80	48	158
787	Verwaltungsfachleute (mittlerer Dienst), a.n.g.	i	999	24	57	78	65	255	161	180	85	57	37
		w	633	23	51	72	59	201	107	69	18	7	25
788	Büro- und kaufmännische Sachbearbeiter/-innen, a.n.g.	i	628	15	28	41	50	186	120	110	33	22	21
		w	482	14	26	39	47	160	93	67	14	7	16
79	Dienst-, Wachberufe	i	464	20	28	35	56	145	67	71	17	9	15
		w	87	13	15	16	12	20	/	/	/	/	/
80	Sicherheitsberufe, anderweitig nicht genannt	i	710	64	66	18	24	105	79	137	111	83	24
		w	53	/	/	/	/	14	12	13	/	/	/
801	Soldaten, Grenzschutz-, Polizeibedienstete	i	605	63	64	15	19	87	62	110	93	73	18
		w	43	/	/	/	/	11	11	12	/	/	/
81	Berufe im Rechts- und Vollstreckungswesen	i	234	/	/	6	15	23	18	41	33	81	11
		w	71	/	/	/	7	10	9	14	9	11	/
813	Rechtsvertreter/-innen, Rechtsberater/-innen	i	143	/	/	/	11	16	8	19	16	56	8
		w	41	/	/	/	6	7	/	7	5	6	/

1) Klassifizierung der Berufe, Ausgabe 1992 (siehe Anhang).

2) Einschl. der Selbständigen in der Land- und Forstwirtschaft; Fischerei und der Erwerbstätigen ohne Einkommen.

## Beruf und Ausbildung

12 Erwerbstätige im Mai 2000 nach Berufsgruppen, ausgewählten Berufsordnungen und monatlichem Nettoeinkommen

1 000

Nr. der Systematik 1)	Berufsgruppe Berufsordnung (i = insgesamt, w = weiblich)	Erwerbstätige insgesamt	Monatliches Nettoeinkommen von ... bis unter ... DM									Ohne Angabe des Einkommens 2)	
			unter 600	600 - 1 000	1 000 - 1 400	1 400 - 1 800	1 800 - 2 500	2 500 - 3 000	3 000 - 4 000	4 000 - 5 000	5 000 und mehr		
82	Publizistische, Übersetzungs-, Bibliotheks- und verwandte Berufe	i w	221 118	8 5	11 8	15 11	14 10	36 23	25 15	40 20	25 12	37 9	10 5
821	Publizisten/Publizistinnen	i w	127 54	/	/	7	6	15 8	13 6	25 11	19 7	29 6	7 /
83	Künstlerische und zugeordnete Berufe	i w	322 126	18 12	23 15	23 11	26 12	60 27	40 16	50 15	26 7	39 8	16 5
84	Ärzte/Ärztinnen, Apotheker/-innen	i w	448 198	/	8 7	10 8	14 11	34 24	23 15	61 36	63 30	199 50	31 14
841	Ärzte/Ärztinnen	i w	308 126	/	/	7	10 7	20 14	13 8	39 23	45 22	149 33	20 8
85	Übrige Gesundheitsdienstberufe	i w	1 756 1 522	113 107	228 206	203 186	185 175	498 445	237 197	171 118	37 19	23 12	62 56
853	Krankenschwestern/-pfleger, Hebammen/Entbindungspfleger	i w	765 653	31 29	63 54	92 82	58 54	212 190	156 133	105 77	19 9	7 /	22 20
856	Arzt-, Zahnarzt-, Tier- arztshelfer/-innen	i w	508 497	52 52	118 116	65 64	81 80	132 129	23 21	11 10	/	/	23 22
86	Soziale Berufe	i w	1 176 970	76 69	84 67	116 105	135 122	356 315	175 142	142 95	36 14	18 7	38 34
861	Sozialarbeiter/-innen, Sozialpädagogen/Sozialpädagoginnen	i w	225 146	8 8	7 6	11 9	20 16	50 38	41 29	49 28	21 6	9 /	7 6
863	Erzieher/-innen	i w	419 386	25 24	21 20	39 38	51 49	158 147	64 57	41 33	/	/	14 14
864	Altenpfleger/-innen	i w	318 274	19 16	33 25	39 36	39 36	96 88	47 40	28 21	/	/	10 9
87	Lehrer/-innen	i w	1 191 680	39 34	27 20	36 25	54 37	135 97	121 89	235 163	206 121	300 71	39 23
870	Lehrer/-innen ohne nähere Angabe	i w	311 200	5 5	/	/	13 11	30 25	34 28	68 52	62 39	78 23	13 9
871	Hochschullehrer/-innen und verwandte Berufe	i w	102 29	/	/	/	/	11 5	7 /	11 /	9 /	47 /	/
872	Gymnasiallehrer/-innen	i w	150 72	/	/	/	8 6	12 9	11 8	22 17	25 14	64 14	/
873	Grund-, Haupt-, Real-, Sonderschullehrer/-innen	i w	343 248	6 6	/	/	13 11	41 38	39 35	81 67	75 54	71 23	9 7
88	Geistes- und naturwissenschaftliche Berufe, a.n.g.	i w	289 113	6 5	7 /	10 7	14 9	36 20	31 15	64 26	41 13	69 11	11 /
881	Wirtschaftswissenschaftler/-innen, a.n.g.	i w	102 31	/	/	/	/	7 /	10 5	22 8	15 /	36 /	6 /
89	Berufe in der Seelsorge	i w	76 26	/	/	/	6 /	10 /	6 /	13 /	13 /	11 /	/
90	Berufe in der Körperpflege	i w	313 282	58 56	65 63	46 43	43 40	47 40	15 12	11 7	5 /	6 /	18 16
901	Friseur/Friseurinnen	i w	246 218	48 46	52 50	35 33	35 32	38 31	9 7	8 /	/	/	13 11
91	Hotel- und Gaststättenberufe	i w	668 424	77 62	100 78	81 57	92 62	146 88	42 20	43 16	21 8	23 7	44 26
911	Hoteliere, Gastwirte/Gastwirtinnen, Hotel-, Gaststätten-geschäftsführer/-innen	i w	218 94	13 9	14 9	16 8	21 11	44 20	21 8	27 8	16 5	19 5	26 12
912	Restaurantfachleute, Stewards/Stewardessen	i w	305 223	45 38	58 47	48 37	49 36	65 41	13 6	11 6	/	/	12 10

1) Klassifizierung der Berufe, Ausgabe 1992 (siehe Anhang).

2) Einschl. der Selbständigen in der Land- und Forstwirtschaft; Fischerei und der Erwerbstätigen ohne Einkommen.

## Beruf und Ausbildung

12 Erwerbstätige im Mai 2000 nach Berufsgruppen, ausgewählten Berufsordnungen  
und monatlichem Nettoeinkommen

1 000

Nr. der Systematik 1)	Berufsgruppe Berufsordnung (i = insgesamt, w = weiblich)	Erwerbstätige insgesamt	Monatliches Nettoeinkommen von ... bis unter ... DM									Ohne Angabe des Einkommens 2)	
			unter 600	600 - 1 000	1 000 - 1 400	1 400 - 1 800	1 800 - 2 500	2 500 - 3 000	3 000 - 4 000	4 000 - 5 000	5 000 und mehr		
92	Haus- und ernährungswirtschaftliche Berufe	i	260	46	51	41	37	45	12	9	/	/	14
		w	248	46	51	40	35	43	12	7	/	/	13
93	Reinigungs- und Entsorgungsberufe	i	1 074	262	248	161	124	158	41	33	7	5	33
		w	878	253	236	144	101	95	14	7	/	/	26
934	Gebäudereiniger/-innen, Raumpfleger/-innen	i	793	223	202	122	89	97	20	12	/	/	24
		w	709	217	195	111	77	72	10	5	/	/	21
97	Mith. Familienangehörige außerhalb der Landwirtschaft, a.n.g.	i	24	5	/	/	/	/	/	/	/	/	7
		w	19	/	/	/	/	/	/	/	/	/	5
98	Arbeitskräfte mit (noch) nicht bestimmtem Beruf	i	90	30	32	13	/	/	/	/	/	/	6
		w	39	14	13	6	/	/	-	/	-	/	/
99	Arbeitskräfte ohne nähere Tätigkeitsangabe	i	508	72	80	50	42	71	40	61	25	33	35
		w	181	42	30	27	20	27	9	9	/	/	11
Insgesamt		i	36 604	2 112	2 949	2 566	2 904	8 021	4 563	5 788	2 583	3 192	1 927
		w	15 924	1 566	2 075	1 891	1 831	3 850	1 623	1 383	490	3 406	809

1) Klassifizierung der Berufe, Ausgabe 1992 (siehe Anhang).

2) Einschl. der Selbständigen in der Land- und Forstwirtschaft; Fischerei und der Erwerbstätigen ohne Einkommen.

## Beruf und Ausbildung

13 Erwerbstätige im Mai 2000 nach Berufsgruppen, ausgewählten Berufsordnungen  
und Stellung im Beruf

1 000

Nr. der Systematik 1)	Berufsgruppe Berufsordnung (i = insgesamt, w = weiblich)	Erwerbstätige insgesamt	Stellung im Beruf						
			Selbstständige	Mithelfende Familienangehörige	Beamte/Beamtinnen	Ange-stellte	darunter kfm./techn. Auszubildende	Arbeiter/-innen	darunter gewerblich Auszubildende
01	Landwirtschaftliche Berufe	i 495 w 174	255 33	144 108	/	13 6	/	83 27	8 /
011	Landwirte/Landwirtinnen, Pflanzenschutzler/-innen	i 330 w 73	239 31	43 28	/	8 /	/	39 11	8 /
013	Landarbeitskräfte	i 59 w 28	/	20 16	-	/	/	36 11	/
014	Mithelfende Familienangehörige in der Landwirtschaft, a.n.g.	i 87 w 69	/	78 63	-	/	-	6 5	-
02	Tierwirtschaftliche Berufe	i 57 w 24	10 /	/	-	7 /	/	38 16	/
023	Tier-, Pferde-, Fischwirte und -wirtinnen	i 39 w 15	8 /	/	-	/	/	25 10	/
024	Tierpfleger/-innen und verwandte Berufe, a.n.g.	i 18 w 9	/	/	-	/	-	13 6	/
03	Verwaltungs-, Beratungs- und technische Fachkräfte in der Land- und Tierwirtschaft	i 21 w /	/	/	5	12	/	/	-
031	Verwalter/-innen in der Land- und Tierwirtschaft	i / w /	/	-	/	/	/	/	-
032	Land-, Tierwirtschaftsberater/-innen, Agraringenieure/Agraringenieurinnen, Agrartechniker/-innen	i 18 w /	/	/	/	11	-	/	-
05	Gartenbauberufe	i 398 w 171	60 24	/	/	68 42	/	264 103	28 14
051	Gärtner/-innen, Gartenarbeiter/-innen	i 290 w 85	35 6	/	/	25 7	/	227 69	20 6
052	Ingenieure/Ingenieurinnen, Techniker/-innen in Gartenbau und Landespflege	i 21 w 7	6 /	-	/	10	/	/	/
06	Forst-, Jagdberufe	i 67 w 10	/	/	12	10	/	41 8	/
062	Forstwirte/Forstwirtinnen (Waldarbeiter/-innen)	i 36 w /	/	/	/	/	-	29	/
07	Bergleute	i 48 w /	-	-	-	/	/	45	/
08	Mineralgewinner/-innen, Mineralaufbereiter/-innen	i 7 w /	/	-	-	/	-	6	/
10	Steinbearbeiter/-innen	i 31 w /	6 /	/	-	/	/	22	/
11	Baustoffhersteller/-innen	i 7 w -	/	-	-	-	-	7	/
12	Keramiker/-innen	i 19 w 9	/	-	-	/	/	15 7	/
13	Berufe in der Glasherstellung und -bearbeitung	i 27 w 7	/	-	-	/	-	23 6	/
131	Glashersteller/-innen	i 13 w /	/	-	-	/	-	12	/
14	Chemieberufe	i 179 w 29	/	-	/	27 6	/	150 22	/
141	Chemiebetriebswerker/-innen	i 141 w 16	/	-	/	21	/	119 12	/

1) Klassifizierung der Berufe, Ausgabe 1992 (siehe Anhang).

Nr. der Sys- te- ma- tik 1)	Berufsgruppe Berufsordnung  (i = insgesamt, W = weiblich)	Erwerbstätige insgesamt	Stellung im Beruf							
			Selb- ständige	Mit- helfende Familien- angehörige	Beamte/ Beamtinnen	Ange- stellte	darunter kfm./ techn. Auszu- bildende	Arbeiter/ -innen	darunter gewerb- lich Auszu- bildende	
15	Kunststoffberufe	i W	66 17	/	-	-	/	/	63 17	/
152	Kunststoff-Formgeber/-innen	i W	37 8	/	-	-	/	/	35 8	/
16	Papierherstellungs-, Papier- verarbeitungsberufe	i W	36 9	/	-	-	/	/	34 8	/
161	Papiermacher/-innen	i W	18 /	/	-	-	/	-	17 /	/
17	Druck- und Druckweiter- verarbeitungsberufe	i W	184 49	9 /	/	/	48 15	/	125 32	6 /
174	Drucker/-innen (Hoch-, Flach-, Tiefdruck)	i W	76 6	/	-	/	16 /	/	55 5	/
18	Berufe in der Holzbearbeitung, Holz- und Flechtwaren- herstellung	i W	48 9	6	-	-	/	/	39 9	/
181	Holzbearbeitungsmechaniker/ -innen	i W	37 /	/	-	-	/	/	32 /	/
19	Berufe in der Hütten- und Halbzeugindustrie	i W	37 /	-	-	-	/	/	35 /	/
191	Verfahrensmechaniker/-innen (Metallerzeugung)	i W	22 -	-	-	-	/	/	20 -	/
20	Gießereiberufe	i W	45 /	/	/	/	/	-	42 /	/
21	Berufe in der spanlosen Metallverformung	i W	30 10	-	-	-	/	/	30 10	/
212	Drahtverformer/-innen, Draht- verarbeiter/-innen	i W	9 /	-	-	-	/	/	9 /	/
22	Berufe in der spanenden Metallverformung	i W	224 11	/	/	-	8 /	/	211 11	8 /
221	Dreher/-innen	i W	106 /	/	-	-	/	/	101 /	/
225	Metallschleifer/-innen	i W	40 /	/	/	-	/	-	37 /	/
23	Berufe in der Metallober- flächenveredlung und Metallvergütung	i W	28 /	/	/	-	/	/	25 /	/
234	Galvaniseure/Galvaniseurinnen, Metallfärber/-innen	i W	15 /	/	/	-	/	/	14 /	/
24	Metallverbindungsberufe	i W	105 10	/	-	-	/	/	100 10	/
241	Schweißer/-innen, Brenn- schneider/-innen	i W	95 /	/	-	-	/	/	91 /	/
25	Metall- und Anlagenbauberufe	i W	499 11	27 /	/	-	38 /	8 /	434 9	25 /
254	Konstruktionsmechaniker/-innen (Ausrüstungstechnik) und zu- gehörige Metallbauer/-innen	i W	381 5	17 /	/	-	25 /	/	338 /	16 /
256	Metallbauer/-innen (Metall- gestaltung) und Schmiede/ Schmiedinnen (Handwerk)	i W	17 /	6 /	/	-	/	-	10 /	/

1) Klassifizierung der Berufe, Ausgabe 1992 (siehe Anhang).

## Beruf und Ausbildung

13 Erwerbstätige im Mai 2000 nach Berufsgruppen, ausgewählten Berufsordnungen und Stellung im Beruf

1 000

Nr. der Systematik 1)	Berufsgruppe Berufsordnung (i = insgesamt, w = weiblich)	Erwerbstätige insgesamt	Stellung im Beruf							
			Selbstständige	Mithelfende Familienangehörige	Beamte/Beamtinnen	Ange-stellte	darunter kfm./techn. Auszubildende	Arbeiter/-innen	darunter gewerblich Auszubildende	
26	Blechkonstruktions- und Installationsberufe	i w	580 61	52 /	/	/	56 /	6 /	471 58	38 /
264	Anlagenmechaniker/-innen (Versorgungstechnik)	i w	17 /	/	-	-	/	/	16 /	/
268	Zentralheizungs-, Lüftungsbauer und -bauerinnen	i w	150 /	20 /	/	/	13 /	/	116 /	15 /
269	Installations- und Montageberufe, a.n.g.	i w	238 56	10 /	/	-	25 /	/	203 55	/
27	Maschinenbau- und -wartungsberufe	i w	522 23	8 /	-	/	55 /	12 /	458 21	39 /
270	Industriemechaniker/-innen o.n.F., Mechaniker/-innen o.n.A.	i w	188 8	/	-	/	26 /	9 /	158 7	29 /
273	Industriemechaniker/-innen (Maschinen- und Systemtechnik), Maschinenbaumechaniker/-innen	i w	207 /	/	-	/	21 /	/	181 /	7 /
28	Fahr-, Flugzeugbau- und -wartungsberufe	i w	494 10	40 /	/	/	77 /	12 /	376 8	58 /
281	Kraftfahrzeug-, Zweiradmechaniker/-innen	i w	398 8	34 /	-	/	65 /	11 /	299 6	49 /
29	Werkzeug- und Formenbauberufe	i w	146 5	/	-	-	14 /	/	128 /	13 /
290	Werkzeugmechaniker/-innen, Werkzeugmacher/-innen o.n.F.	i w	120 /	/	-	-	11 /	/	106 /	11 /
30	Feinwerktechnische und verwandte Berufe	i w	204 80	36 7	/	/	99 50	7 /	67 23	9 5
300	Industriemechaniker/-innen (Geräte- und Feinwerktechnik), Feinmechaniker/-innen	i w	43 6	/	-	-	9 /	/	32 /	/
31	Elektroberufe	i w	824 52	56 /	/	13 /	183 11	27 /	571 35	55 /
316	Elektromechaniker/-innen, Industrieelektroniker/-innen	i w	150 16	18 /	/	/	51 /	7 /	81 13	8 /
32	Montierer/-innen und Metallberufe, a.n.g.	i w	199 87	/	/	-	5 /	/	192 85	/
323	Metallarbeiter/-innen o.n.A.	i w	106 22	/	/	-	/	/	102 21	/
33	Spinnberufe	i w	10 /	/	-	/	/	-	10 /	-
34	Berufe i.d. Textilherstellung	i w	27 13	/	/	-	/	-	24 11	/
35	Berufe i.d. Textilverarbeitung	i w	133 118	19 14	/	-	14 13	/	99 91	/
351	Oberbekleidungsschneider/-innen	i w	51 43	16 12	/	-	10 8	/	25 22	/
358	Textilnäher/-innen, a.n.g.	i w	46 44	/	/	-	/	/	42 40	/
36	Textilveredler/-innen	i w	8 /	/	-	-	/	-	6 /	/

1) Klassifizierung der Berufe, Ausgabe 1992 (siehe Anhang).



## Beruf und Ausbildung

13 Erwerbstätige im Mai 2000 nach Berufsgruppen, ausgewählten Berufsordnungen  
und Stellung im Beruf

1 000

Nr. der Systematik 1)	Berufsgruppe Berufsordnung (i = insgesamt, w = weiblich)	Erwerbstätige insgesamt	Stellung im Beruf							
			Selbstständige	Mithelfende Familienangehörige	Beamte/Beamtinnen	Ange-stellte	darunter kfm./techn. Auszubildende	Arbeiter/-innen	darunter gewerblich Auszubildende	
37	Berufe in der Lederherstellung, Leder- und Fellverarbeitung	i	39	10	/	-	/	-	24	/
		w	14	/	-	/	-	12	/	
372	Schuhmacher/-innen (Handwerk)	i	16	8	/	-	/	-	6	/
		w	/	/	-	/	-	/	/	
39	Berufe in der Back-, Konditor-, Süßwarenherstellung	i	172	31	/	-	29	/	111	22
		w	44	/	/	-	7	/	34	6
391	Bäcker/-innen	i	136	25	/	-	22	/	88	18
		w	26	/	/	-	/	/	20	/
40	Fleischer/-innen	i	120	20	/	/	26	/	73	8
		w	13	/	/	-	/	/	9	/
41	Köche/Köchinnen	i	481	15	6	/	106	/	354	29
		w	296	/	/	-	43	/	245	11
42	Berufe in der Getränke-, Genußmittelherstellung	i	21	/	/	-	/	/	17	/
		w	/	/	/	-	/	-	/	/
421	Brauer/-innen und Mälzer/-innen	i	11	/	-	-	/	/	8	/
		w	/	-	-	-	-	-	/	/
43	Übrige Ernährungsberufe	i	40	/	/	-	8	/	29	/
		w	18	/	/	-	6	/	12	/
44	Hochbauberufe	i	482	29	/	/	28	/	424	37
		w	/	/	-	/	/	/	/	/
441	Maurer/-innen, Feuerungs- und Schornsteinbauer/-innen	i	341	24	/	/	15	/	302	30
		w	/	/	-	/	/	/	/	/
46	Tiefbauberufe	i	169	6	/	/	12	/	151	8
		w	/	/	-	-	/	-	/	/
461	Straßenbauer/-innen	i	80	/	/	-	/	/	72	/
		w	/	/	-	-	-	-	/	-
47	Bauhilfsarbeiter/-innen	i	138	/	/	-	/	-	133	/
		w	7	/	/	-	/	-	7	/
48	Ausbauberufe	i	449	67	/	/	23	/	358	37
		w	8	/	-	-	/	/	7	/
487	Zimmerer	i	113	14	/	-	7	/	92	12
		w	/	/	-	-	/	/	/	/
488	Dachdecker/-innen	i	107	14	/	-	7	/	86	9
		w	/	/	-	-	/	-	/	/
49	Raumausstatter/-innen, Polsterer/Polsterinnen	i	82	20	/	-	15	/	46	6
		w	23	/	/	-	6	/	14	/
50	Berufe in der Holz- und Kunststoffverarbeitung	i	398	61	/	/	39	/	297	39
		w	19	/	/	-	/	/	15	/
501	Tischler/-innen	i	347	56	/	/	33	/	257	34
		w	14	/	/	-	/	/	11	/
51	Maler/-innen, Lackierer/-innen und verwandte Berufe	i	367	46	/	-	27	/	295	41
		w	22	/	/	-	/	/	19	/
511	Maler/-innen und Lackierer/-innen (Ausbau)	i	210	34	/	-	13	/	163	24
		w	10	/	/	-	/	/	8	/
52	Warenprüfer/-innen, Versandfertigtmacher/-innen	i	425	/	/	/	55	/	367	/
		w	234	/	/	/	20	-	213	/
53	Hilfsarbeiter/-innen ohne nähere Tätigkeitsangabe	i	619	/	/	-	9	/	607	/
		w	237	/	/	-	/	/	233	/
54	Maschinen-, Anlagenführer und -führerinnen, a.n.g.	i	412	/	-	/	24	/	384	/
		w	44	-	-	-	/	-	42	-

1) Klassifizierung der Berufe, Ausgabe 1992 (siehe Anhang).

## Beruf und Ausbildung

13 Erwerbstätige im Mai 2000 nach Berufsgruppen, ausgewählten Berufsordnungen und Stellung im Beruf

1 000

Nr. der Systematik 1)	Berufsgruppe Berufsordnung (i = insgesamt, w = weiblich)	Erwerbstätige insgesamt	Stellung im Beruf						
			Selbstständige	Mithelfende Familienangehörige	Beamte/Beamtinnen	Ange-stellte	darunter kfm./techn. Auszubildende	Arbeiter/-innen	darunter gewerblich Auszubildende
55	Maschineneinrichter/-innen, a.n.g.	78 /	/	-	-	6 /	-	71 /	-
60	Ingenieure/Ingenieurinnen, a.n.g.	959 95	146 14	/	46 /	756 76	/	9 /	/
603	Bauingenieure/Bauingenieurinnen	164 21	32 /	/	12 /	118 17	/	/	-
609	Architekten/Architektinnen Raumplaner/-innen, a.n.g.	115 28	52 10	/	/	60 17	-	/	-
61	Chemiker/-innen, Physiker/-innen, Mathematiker/-innen	101 17	/	-	5 /	89 16	-	/	/
62	Techniker/-innen, a.n.g.	904 112	35 /	/	31 /	709 95	8 /	129 11	5 /
63	Technische Sonderfachkräfte	120 68	/	-	/	94 57	6 /	24 12	/
633	Chemielaboranten/Chemielaborantinnen	77 45	/	-	-	65 40	/	12 6	/
64	Technische Zeichner/-innen und verwandte Berufe	132 81	6 /	/	/	120 76	12 8	5 /	/
641	Technische Zeichner/-innen	73 42	/	-	/	67 39	6 /	/	/
65	Industrie-, Werk-, Ausbildungsmeister und -meisterinnen	181 15	7 /	/	6 /	130 12	/	37 /	/
651	Industrie-, Werkmeister und -meisterinnen	140 6	7 -	/	/	96 /	-	33 /	-
66	Verkaufspersonal	1 655 1 343	78 40	23 19	/	1 170 957	34 27	383 326	22 18
660	Verkäufer/-innen o.n.A.	664 540	23 13	10 9	/	481 393	12 9	150 126	6 /
661	Nahrungs-, Genussmittelverkäufer/-innen	530 480	25 13	8 6	-	331 310	15 13	166 151	13 12
662	Sonstige Fachverkäufer/-innen	442 320	30 14	5 /	/	350 254	7 5	56 47	/
67	Groß- und Einzelhandelskaufleute, Ein- und Verkaufsfachleute	1 069 513	349 120	6 /	/	679 369	94 49	33 19	10 6
672	Einzelhandelskaufleute ohne Fachbereichsangebe, ambulante Händler/-innen	306 183	74 33	/	-	215 139	50 28	15 10	6 /
68	Warenkaufleute, a.n.g., Vertreter/-innen	343 120	102 24	/	/	224 89	/	16 7	/
687	Handelsvertreter/-innen, Vertriebsbeauftragte	98 21	73 16	/	/	23 /	-	/	-
689	Andere Vertreter/-innen, Handlungsreisende	137 34	14 /	-	/	119 28	/	/	-
69	Bank-, Bausparkassen-, Versicherungsfachleute	935 469	98 17	/	8 /	825 448	44 25	/	/
691	Bankfachleute	621 342	16 /	/	6 /	596 336	33 20	/	/
695	Versicherungsfachleute (nicht gesetzliche Sozialversicherung)	304 123	79 14	/	/	222 108	11 5	/	/

1) Klassifizierung der Berufe, Ausgabe 1992 (siehe Anhang).

## Beruf und Ausbildung

13 Erwerbstätige im Mai 2000 nach Berufsgruppen, ausgewählten Berufsordnungen  
und Stellung im Beruf

1 000

Nr. der Systematik 1)	Berufsgruppe Berufsordnung (i = insgesamt, w = weiblich)	Erwerbstätige insgesamt	Stellung im Beruf							
			Selbstständige	Mithelfende Familienangehörige	Beamte/Beamtinnen	Ange-stellte	darunter kfm./techn. Auszubildende	Arbeiter/-innen	darunter gewerblich Auszubildende	
70	Andere Dienstleistungskaufleute und zugehörige Berufe	i	479	129	/	/	314	28	28	/
		w	218	39	/	/	163	18	13	/
71	Berufe des Landverkehrs	i	1 185	85	/	33	213	/	850	/
		w	81	8	/	/	29	/	41	/
712	Eisenbahnbetriebspersonal	i	68	-	-	13	32	/	23	/
		w	14	-	-	/	10	/	/	-
714	Berufskraftfahrer/-innen, Kutscher/-innen	i	981	49	/	/	145	/	782	/
		w	56	/	/	/	15	-	36	/
72	Berufe des Wasser- und Luftverkehrs	i	45	/	/	/	27	/	13	/
		w	/	/	/	-	/	/	/	-
73	Berufe des Nachrichtenverkehrs	i	235	/	/	35	93	/	105	/
		w	146	/	/	8	68	/	68	/
732	Dienstleistungsfachkräfte im Postbetrieb	i	161	/	-	34	32	/	94	/
		w	87	/	-	7	19	/	61	/
74	Lagerverwalter/-innen, Lager-, Transportarbeiter/-innen	i	718	/	/	/	103	/	609	/
		w	142	/	/	-	23	/	116	/
75	Berufe in der Unternehmensleitung, -beratung und -prüfung	i	1 392	396	/	24	950	17	21	/
		w	415	98	/	5	306	12	5	/
750	Unternehmer/-innen, Geschäftsführer/-innen, a.n.g.	i	622	281	/	6	330	/	/	-
		w	132	67	/	/	64	-	/	-
751	Geschäftsbereichsleiter/-innen, Direktionsassistenten/Direktionsassistentinnen, a.n.g.	i	341	10	/	7	316	-	7	/
		w	83	/	-	/	77	-	/	-
753	Wirtschaftsprüfer/-innen Steuerberater/-innen und verwandte Berufe	i	83	43	/	7	32	/	-	-
		w	29	13	/	/	13	/	-	-
76	Abgeordnete, administrativ entscheidende Berufstätige	i	323	/	-	223	93	/	/	-
		w	118	/	-	80	36	/	/	-
77	Rechnungskaufleute, Informatiker/-innen	i	1 133	66	6	15	976	21	69	/
		w	564	15	6	/	491	6	48	/
772	Buchhalter/-innen	i	354	11	5	/	333	/	/	-
		w	283	9	5	/	266	/	/	-
78	Büroberufe, Kaufmännische Angestellte, a.n.g.	i	4 574	49	44	354	4 022	211	106	13
		w	3 351	23	41	147	3 071	150	71	8
787	Verwaltungsfachleute (mittlerer Dienst), a.n.g.	i	999	/	/	297	693	32	7	/
		w	633	/	/	117	511	23	/	/
788	Büro- und kaufmännische Sachbearbeiter/-innen, a.n.g.	i	628	/	/	30	581	/	12	/
		w	482	/	/	16	455	/	8	/
79	Dienst-, Wachberufe	i	464	21	/	/	172	/	267	/
		w	87	/	/	/	36	-	46	/
80	Sicherheitsberufe, anderweitig nicht genannt	i	710	14	/	624	49	/	22	/
		w	53	/	-	37	13	/	/	/
801	Soldaten, Grenzschutz-, Polizeibedienstete	i	805	-	-	591	13	/	/	/
		w	43	-	-	36	6	/	/	-
81	Berufe im Rechts- und Vollstreckungswesen	i	234	72	/	108	54	/	-	-
		w	71	15	/	35	20	/	-	-
813	Rechtsvertreter/-innen, Rechtsberater/-innen	i	143	72	/	25	46	/	-	-
		w	41	15	/	9	17	/	-	-

1) Klassifizierung der Berufe, Ausgabe 1992 (siehe Anhang).

Beruf und Ausbildung

13 Erwerbstätige im Mai 2000 nach Berufsgruppen, ausgewählten Berufsordnungen und Stellung im Beruf

1 000

Nr. der Systematik 1)	Berufsgruppe Berufsordnung (i = insgesamt, w = weiblich)	Erwerbstätige insgesamt	Stellung im Beruf							
			Selbstständige	Mithelfende Familienangehörige	Beamte/Beamtinnen	Ange-stellte	darunter kfm./techn. Auszubildende	Arbeiter/-innen	darunter gewerblich Auszubildende	
82	Publizistische, Übersetzungs-, Bibliotheks- und verwandte Berufe	i	221	65	/	8	144	/	/	/
		w	118	30	/	/	81	/	/	/
821	Publizisten/Publizistinnen	i	127	46	/	/	80	/	/	/
		w	54	19	/	/	35	/	/	/
83	Künstlerische und zugeordnete Berufe	i	322	141	/	/	157	5	23	6
		w	126	48	/	/	68	/	9	/
84	Ärzte/Ärztinnen, Apotheker/-innen	i	448	211	/	11	224	/	/	-
		w	198	76	/	/	118	/	/	-
841	Ärzte/Ärztinnen	i	308	131	/	9	169	/	-	-
		w	126	47	/	/	77	/	-	-
85	Übrige Gesundheitsdienstberufe	i	1 756	71	5	/	1 572	103	106	47
		w	1 522	49	/	/	1 375	93	92	41
853	Krankenschwestern/-pfleger, Hebammen/Entbindungspfleger	i	765	9	/	/	715	38	39	26
		w	653	7	/	/	611	31	33	22
856	Arzt-, Zahnarzt-, Tierarzhelfer/-innen	i	508	/	/	-	480	53	23	17
		w	497	/	/	-	471	52	23	16
86	Soziale Berufe	i	1 176	23	/	20	1 039	26	94	24
		w	970	19	/	10	861	23	79	21
861	Sozialarbeiter/-innen, Sozialpädagogen/Sozialpädagoginnen	i	225	6	-	11	201	/	7	/
		w	146	/	-	/	131	/	/	/
863	Erzieher/-innen	i	419	/	-	/	406	13	10	6
		w	386	/	-	/	375	12	9	5
864	Altenpfleger/-innen	i	318	/	/	/	261	8	52	13
		w	274	/	/	/	223	6	47	11
87	Lehrer/-innen	i	1 191	104	/	658	422	/	5	-
		w	680	51	/	367	259	/	/	-
870	Lehrer/-innen ohne nähere Angabe	i	311	8	-	204	99	/	-	-
		w	200	/	-	125	70	/	-	-
871	Hochschullehrer/-innen und verwandte Berufe	i	102	13	-	44	45	-	/	-
		w	29	6	-	6	16	-	/	-
872	Gymnasiallehrer/-innen	i	150	/	-	118	33	-	-	-
		w	72	/	-	51	21	-	-	-
873	Grund-, Haupt-, Real-, Sonderschullehrer/-innen	i	343	/	-	238	105	-	/	-
		w	248	/	-	163	85	-	/	-
88	Geistes- und naturwissenschaftliche Berufe, a.n.g.	i	289	36	/	15	236	/	/	/
		w	113	17	-	/	92	/	/	/
881	Wirtschaftswissenschaftler/-innen, a.n.g.	i	102	11	/	/	88	/	/	-
		w	31	/	-	/	27	/	-	-
89	Berufe in der Seelsorge	i	76	/	/	23	46	-	7	-
		w	26	/	/	5	16	-	/	-
90	Berufe in der Körperpflege	i	313	98	/	-	96	/	119	33
		w	282	80	/	-	89	/	112	31
901	Friseure/Friseurinnen	i	246	52	/	-	79	/	114	32
		w	218	37	/	-	73	/	108	30
91	Hotel- und Gaststättenberufe	i	668	180	17	-	263	16	208	26
		w	424	74	12	-	184	12	154	20
911	Hoteliers, Gastwirte/Gastwirtinnen, Hotel-, Gaststätten-geschäftsführer/-innen	i	218	172	7	-	31	/	7	/
		w	94	69	/	-	16	/	/	/
912	Restaurantfachleute, Stewards/Stewardessen	i	305	/	7	-	145	/	150	10
		w	223	/	5	-	104	/	112	8

1) Klassifizierung der Berufe, Ausgabe 1992 (siehe Anhang).

## Beruf und Ausbildung

13 Erwerbstätige im Mai 2000 nach Berufsgruppen, ausgewählten Berufsordnungen  
und Stellung im Beruf

1 000

Nr. der Sys- te- ma- tik 1)	Berufsgruppe Berufsordnung (i = insgesamt, w = weiblich)	Erwerbstätige insgesamt	Stellung im Beruf							
			Selb- ständige	Mit- helfende Familien- angehörige	Beamte/ Beamtinnen	Ange- stellte	darunter kfm./ techn. Auszu- bildende	Arbeiter/ -innen	darunter gewerb- lich Auszu- bildende	
92	Haus- und ernährungswirt- schaftliche Berufe	i	260	9	5	/	101	/	145	10
		w	248	7	/	/	96	/	140	9
93	Reinigungs- und Ent- sorgungsberufe	i	1 074	21	/	/	64	/	985	/
		w	878	7	/	/	48	-	821	/
934	Gebäudereiniger/-innen, Raumpfleger/-innen	i	793	11	/	/	42	/	737	/
		w	709	/	/	/	36	-	668	/
97	Mith. Familienangehörige außerhalb der Landwirt- schaft, a.n.g.	i	24	/	19	-	/	-	/	-
		w	19	-	14	-	/	-	/	-
98	Arbeitskräfte mit (noch) nicht bestimmtem Beruf	i	90	/	-	-	46	35	44	39
		w	39	/	-	-	26	20	13	11
99	Arbeitskräfte ohne nähere Tätigkeitsangabe	i	508	79	6	16	185	/	222	/
		w	181	23	/	/	63	/	91	/
	Insgesamt	i	36 604	3 643	323	2 315	17 645	801	12 678	823
		w	15 924	1 012	243	738	10 096	487	3 835	251

1) Klassifizierung der Berufe, Ausgabe 1992 (siehe Anhang).

## 14 Erwerbstätige im Mai 2000 nach Berufsgruppen, ausgewählten Berufsordnungen und Wirtschaftsunterbereichen

1 000

Nr. der Systematik 1)	Berufsgruppe Berufsordnung (i = insgesamt, w = weiblich)	Erwerbstätige insgesamt	Wirtschaftsunterbereich 2)											
			Land- und Forstwirtschaft; Fischerei	Bergbau und Verarbeitendes Gewerbe	Energie- und Wasserversorgung	Baugewerbe	Handel und Gastgewerbe	Verkehr und Nachrichtenübermittlung	Kredit- und Versicherungsgewerbe	Grundstückswesen, Vermietung, Dienstl. f. Unternehmen	Öffentliche Verwaltung u.ä.	Öffentl. und private Dienstleistungen (oh. öff. Verw.)		
01	Landwirtschaftliche Berufe	i w	495 174	482 170	/	-	/	/	/	/	/	/	/	/
011	Landwirte/Landwirtinnen, Pflanzenschützer/-innen	i w	330 79	325 72	/	-	/	/	-	/	/	/	/	/
013	Landarbeitskräfte	i w	59 28	54 26	/	-	/	/	/	-	/	/	/	/
014	Mithelfende Familienangehörige in der Landwirtschaft, a.n.g.	i w	87 69	85 68	/	-	-	/	-	-	-	-	-	-
02	Tierwirtschaftliche Berufe	i w	57 24	42 18	/	-	/	/	-	-	/	/	/	10
023	Tier-, Pferde-, Fischwirte und -wirtinnen	i w	39 15	32 13	/	-	/	/	-	-	/	/	/	/
024	Tierpfleger/-innen und verwandte Berufe, a.n.g.	i w	18 9	9 5	/	-	-	-	-	-	/	/	/	7
03	Verwaltungs-, Beratungs- und technische Fachkräfte in der Land- und Tierwirtschaft	i w	21 7	8 /	/	-	/	/	/	/	/	/	7	/
031	Verwalter/-innen in der Land- und Tierwirtschaft	i w	/	/	/	-	-	/	/	-	/	/	/	/
032	Land-, Tierwirtschaftsberater/-innen, Agraringenieure/Agraringenieurinnen, Agrartechniker/-innen	i w	18 /	7 /	/	-	/	/	-	/	/	/	6	/
05	Gartenbauberufe	i w	398 171	234 82	/	-	/	/	74 64	/	/	11	45 12	28 9
051	Gärtner/-innen, Gartenarbeiter/-innen	i w	290 85	205 61	/	-	/	/	6	/	/	6	42 11	26 7
052	Ingenieure/Ingenieurinnen, Techniker/-innen in Gartenbau und Landespflege	i w	21 7	11 /	/	-	/	/	-	-	-	5	/	/
06	Forst-, Jagdberufe	i w	67 10	44 5	/	-	/	/	-	-	/	/	17	/
062	Forstwirte/Forstwirtinnen (Waldarbeiter/-innen)	i w	36 /	26 /	/	-	-	-	-	-	/	/	7	/
07	Bergleute	i w	48 /	-	46	/	/	/	-	/	-	-	-	-
08	Mineralgewinner/-innen, Mineralaufbereiter/-innen	i w	7 /	-	5	-	/	/	-	-	-	-	/	/
10	Steinbearbeiter/-innen	i w	31 /	/	25	-	/	/	-	-	/	/	-	/
11	Baustoffhersteller/-innen	i w	7 -	-	/	-	/	/	-	-	-	-	-	-
12	Keramiker/-innen	i w	19 9	-	17 8	/	/	/	-	-	-	-	-	/
13	Berufe in der Glasherstellung und -bearbeitung	i w	27 7	-	25 7	-	/	/	-	-	/	-	-	/
131	Glaserhersteller/-innen	i w	13 /	-	12	-	/	/	-	-	/	-	-	-
14	Chemieberufe	i w	179 29	-	161 23	/	/	6	/	/	5	/	/	/
141	Chemiebetriebswerker/-innen	i w	141 16	-	134 14	/	/	/	/	/	/	/	/	/

1) Klassifizierung der Berufe, Ausgabe 1992 (siehe Anhang).

2) Klassifizierung der Wirtschaftszweige, Ausgabe 1993 (WZ 93), Tiefengliederung für den Mikrozensus.

## 14 Erwerbstätige im Mai 2000 nach Berufsgruppen, ausgewählten Berufsordnungen und Wirtschaftsunterbereichen

1 000

Nr. der Systematik 1)	Berufsgruppe Berufsordnung (i = insgesamt, w = weiblich)	Erwerbstätige insgesamt	Wirtschaftsunterbereich 2)										
			Land- und Forstwirtschaft; Fischerei	Bergbau und Verarbeitendes Gewerbe	Energie- und Wasserversorgung	Baugewerbe	Handel und Gastgewerbe	Verkehr und Nachrichtenübermittlung	Kredit- und Versicherungsgewerbe	Grundstücks-wesen, Vermietung, Dienstl. f. Unternehmen	öffentliche Verwaltung u.ä.	öffentl. und private Dienstleistungen (oh. öff. Verw.)	
15	Kunststoffberufe	i w	66 17	/	63 16	-	/	/	-	-	/	/	/
152	Kunststoff-Formgeber/-innen	i w	37 8	/	35 8	-	/	/	-	-	/	-	/
16	Papierherstellungs-, Papierverarbeitungsberufe	i w	36 9	/	32 7	-	/	/	/	-	/	-	/
161	Papiermacher/-innen	i w	18 /	-	17 /	-	/	/	/	-	-	-	/
17	Druck- und Druckweiterverarbeitungsberufe	i w	184 49	/	165 41	/	/	/	/	/	7	/	/
174	Drucker/-innen (Hoch-, Flach-, Tiefdruck)	i w	76 6	-	71 6	/	-	/	/	/	/	/	/
18	Berufe in der Holzbearbeitung, Holz- und Flechtwarenherstellung	i w	48 9	/	41 7	-	/	/	-	-	/	/	/
181	Holzbearbeitungsmechaniker/-innen	i w	37 /	/	32 /	-	/	/	-	-	/	/	/
19	Berufe in der Hütten- und Halbzeugindustrie	i w	37 /	-	34 /	/	-	/	/	/	/	-	/
191	Verfahrensmechaniker/-innen (Metallerzeugung)	i w	22 -	-	20 -	-	/	/	/	/	/	-	/
20	Gießereiberufe	i w	45 /	-	41 /	/	-	/	-	-	/	-	-
21	Berufe in der spanlosen Metallverformung	i w	30 10	-	29 10	-	/	/	-	-	-	-	/
212	Drahtverformer/-innen, Drahtverarbeiter/-innen	i w	9 /	-	8 /	-	/	/	-	-	-	-	/
22	Berufe in der spanenden Metallverformung	i w	224 11	/	214 11	/	/	/	/	-	/	/	/
221	Dreher/-innen	i w	106 /	/	101 /	/	/	/	-	-	/	/	/
225	Metallschleifer/-innen	i w	40 /	-	38 /	-	/	/	-	-	/	-	/
23	Berufe in der Metalloberflächenveredlung und Metallvergütung	i w	28 /	-	27 /	-	/	/	-	-	/	/	/
234	Galvaniseure/Galvaniseurinnen, Metallfärber/-innen	i w	16 /	-	15 /	-	-	/	-	-	-	/	-
24	Metallverbindungsberufe	i w	105 10	-	87 9	/	9 /	/	/	-	/	/	/
241	Schweißer/-innen, Brennschneider/-innen	i w	95 /	-	79 /	/	9 /	/	/	-	/	/	/
25	Metall- und Anlagenbauberufe	i w	499 11	5	376 9	8	56 /	16 /	11 /	/	10	6 /	11 /
254	Konstruktionsmechaniker/-innen (Ausrüstungstechnik) und zugehörige Metallbauer/-innen	i w	381 5	5	278 /	5	45 /	14 /	10 /	/	8	6 /	9
256	Metallbauer/-innen (Metallgestaltung) und Schmiede/Schmiedinnen (Handwerk)	i w	17 /	-	16 /	/	/	/	/	-	-	-	/

1) Klassifizierung der Berufe, Ausgabe 1992 (siehe Anhang).

2) Klassifizierung der Wirtschaftszweige, Ausgabe 1993 (WZ 93), Tiefengliederung für den Mikrozensus.

Nr. der Systematik 1)	Berufsgruppe Berufsordnung (i = insgesamt, w = weiblich)	Erwerbstätige insgesamt	Wirtschaftsunterbereich 2)										
			Land- und Forstwirtschaft; Fischerei	Bergbau und Verarbeitendes Gewerbe	Energie- und Wasserversorgung	Baugewerbe	Handel und Gastgewerbe	Verkehr und Nachrichtenübermittlung	Kredit- und Versicherungsgewerbe	Grundstücks-wesen, Vermietung, Dienstl. f. Unternehmen	öffentliche Verwaltung u.ä.	öffentl. und private Dienstleistungen (oh. öff. Verw.)	
26	Blechkonstruktions- und Installationsberufe	i w	580 61	/	176 49	17 /	328 /	20 /	6 /	/	9 /	6 -	18 /
264	Anlagenmechaniker/-innen (Versorgungstechnik)	i w	17 /	-	7 -	/	/	/	-	-	/	/	/
268	Zentralheizungs-, Lüftungsbauer und -bauerinnen	i w	150 /	-	11 /	/	130 /	/	/	/	/	/	/
269	Installations- und Montageberufe, a.n.g.	i w	238 56	/	132 48	6 /	64 /	12 /	5 /	/	/	/	12 /
27	Maschinenbau- und -wartungsberufe	i w	522 23	/	427 19	7 /	15 /	26 /	17 /	/	10 /	6 /	11 /
270	Industriemechaniker/-innen o.n.F., Mechaniker/-innen o.n.A.	i w	188 8	/	150 6	/	/	15 /	/	/	/	/	/
273	Industriemechaniker/-innen (Maschinen- und Systemtechnik), Maschinenbau-mechaniker/-innen	i w	207 /	/	179 /	/	6 /	6 /	6 /	/	/	/	/
28	Fahr-, Flugzeugbau- und -wartungsberufe	i w	494 10	9 /	133 /	/	/	309 /	19 /	/	/	9 /	6 /
281	Kraftfahrzeug-, Zweirad-mechaniker/-innen	i w	398 8	/	73 /	/	/	290 /	13 /	-	/	8 /	6 /
29	Werkzeug- und Formenbauberufe	i w	146 5	-	138 /	/	/	/	/	-	/	/	/
290	Werkzeugmechaniker/-innen, Werkzeugmacher/-innen o.n.F.	i w	120 /	-	115 /	/	/	/	/	-	/	/	/
30	Feinwerktechnische und verwandte Berufe	i w	204 80	-	112 38	/	/	57 26	/	-	/	/	29 15
300	Industriemechaniker/-innen (Geräte- und Feinwerktechnik), Feinmechaniker/-innen	i w	43 6	-	32 /	/	/	/	/	-	/	/	/
31	Elektroberufe	i w	824 52	/	328 32	51 /	224 /	82 /	61 7	/	26 /	20 /	28 /
316	Elektromechaniker/-innen, Industrieelektroniker/-innen	i w	150 16	-	95 14	10 /	19 /	9 /	6 /	/	/	/	/
32	Montierer/-innen und Metallberufe, a.n.g.	i w	199 87	-	177 80	/	/	/	/	-	/	/	10 /
323	Metallarbeiter/-innen o.n.A.	i w	106 22	-	99 21	/	/	/	/	-	/	/	/
33	Spinnberufe	i w	10 /	-	10 /	-	/	/	-	-	-	/	-
34	Berufe i.d. Textilherstellung	i w	27 13	-	25 12	/	-	/	-	-	/	-	/
35	Berufe i.d. Textilverarbeitung	i w	133 118	/	94 83	-	/	21 18	-	-	/	/	13 12
351	Oberbekleidungsschneider/-innen	i w	51 43	-	27 23	-	/	16 13	-	-	/	/	5 /
358	Textilnäher/-innen, a.n.g.	i w	46 44	/	37 35	-	/	/	-	-	/	/	/
36	Textilveredler/-innen	i w	8 /	-	7 /	-	-	/	-	-	/	-	/

1) Klassifizierung der Berufe, Ausgabe 1992 (siehe Anhang).

2) Klassifizierung der Wirtschaftszweige, Ausgabe 1993 (WZ 93), Tiefengliederung für den Mikrozensus.



Nr. der Systematik 1)	Berufsgruppe Berufsordnung (i = insgesamt, w = weiblich)	Erwerbstätige insgesamt	Wirtschaftsunterbereich 2)										
			Land- und Forstwirtschaft; Fischerei	Bergbau und Verarbeitendes Gewerbe	Energie- und Wasserversorgung	Baugewerbe	Handel und Gastgewerbe	Verkehr und Nachrichtenübermittlung	Kredit- und Versicherungsgewerbe	Grundstücks- wesen, Vermietung, Dienstl. f. Unternehmen	Öffentliche Verwaltung u.ä.	Öffentl. und private Dienstleistungen (oh. Öff. Verw.)	
37	Berufe in der Lederherstellung, Leder- und Fellverarbeitung	i w	39 14	- -	28 12	- -	/ /	8 /	/ /	- -	/ /	/ /	/ /
372	Schuhmacher/-innen (Handwerk)	i w	16 /	- -	9 /	- -	- -	7 /	- -	- -	- -	- -	/ /
39	Berufe in der Back-, Konditor-, Süßwarenherstellung	i w	172 44	- -	134 35	- -	- -	36 8	/ -	- -	- -	- -	/ /
391	Bäcker/-innen	i w	136 26	- -	110 22	- -	- -	25 /	/ -	- -	- -	- -	/ /
40	Fleischer/-innen	i w	120 13	/ /	88 11	- -	- -	31 /	/ -	- -	/ /	/ -	/ -
41	Köche/Köchinnen	i w	481 296	/ /	19 14	/ /	/ /	298 150	/ /	/ /	/ /	17 14	134 110
42	Berufe in der Getränke-, Genußmittelherstellung	i w	21 /	/ /	18 /	- -	/ -	/ /	- -	- -	/ /	- -	/ /
421	Brauer/-innen und Mälzer/-innen	i w	11 /	- -	10 /	- -	/ -	/ -	- -	- -	- -	- -	- -
43	Übrige Ernährungsberufe	i w	40 18	/ /	29 10	- -	/ -	10 8	- -	- -	/ -	- -	/ /
44	Hochbauberufe	i w	482 /	/ -	18 /	/ -	447 /	/ -	/ -	- -	/ -	5 /	/ /
441	Maurer/-innen, Feuerungs- und Schornsteinbauer/-innen	i w	341 /	/ -	7 -	/ -	322 /	/ -	/ -	- -	/ -	/ -	/ -
46	Tiefbauberufe	i w	169 /	/ -	5 /	/ /	136 /	/ -	7 -	- -	/ -	12 /	/ -
461	Straßenbauer/-innen	i w	80 /	/ -	/ /	- -	70 /	- -	/ -	- -	/ -	5 /	/ -
47	Bauhilfsarbeiter/-innen	i w	138 7	/ /	/ /	/ -	97 /	/ -	/ -	- -	/ /	25 /	6 /
48	Ausbauberufe	i w	449 8	/ -	35 /	/ -	398 6	7 /	/ -	- -	/ /	/ /	/ /
487	Zimmerer	i w	113 /	/ -	14 /	- -	94 /	/ /	/ -	- -	/ /	/ /	/ /
488	Dachdecker/-innen	i w	107 /	- -	/ -	- -	106 /	/ -	- -	- -	/ -	/ -	/ -
49	Raumausstatter/-innen, Polsterer/Polsterinnen	i w	82 23	/ /	22 8	- -	42 8	12 /	/ /	- -	/ /	- -	/ /
50	Berufe in der Holz- und Kunststoffverarbeitung	i w	398 19	/ /	257 12	/ -	88 /	23 /	/ -	/ -	5 /	6 /	16 /
501	Tischler/-innen	i w	347 14	/ -	217 9	/ -	82 /	21 /	/ -	/ -	/ /	6 /	14 /
51	Maler/-innen, Lackierer/-innen und verwandte Berufe	i w	367 22	/ -	61 7	/ /	244 10	36 /	/ /	- -	5 /	6 /	13 /
511	Maler/-innen und Lackierer/-innen (Ausbau)	i w	210 10	/ -	9 /	/ /	181 7	/ /	/ -	- -	/ /	/ /	8 /
52	Warenprüfer/-innen, Versandfertigtmacher/-innen	i w	425 234	/ /	264 143	/ -	/ /	99 59	13 6	/ /	17 9	/ /	22 13
53	Hilfsarbeiter/-innen ohne nähere Tätigkeitsangabe	i w	619 237	11 /	392 156	/ /	22 /	40 19	11 /	/ /	22 5	24 6	95 41
54	Maschinen-, Anlagenführer und -führerinnen, a.n.g.	i w	412 44	/ /	253 39	21 /	94 /	10 /	6 /	- -	5 /	7 -	10 /

1) Klassifizierung der Berufe, Ausgabe 1992 (siehe Anhang).

2) Klassifizierung der Wirtschaftszweige, Ausgabe 1993 (WZ 93), Tiefengliederung für den Mikrozensus.

Nr. der Systematik 1)	Berufsgruppe Berufsordnung (i = insgesamt, w = weiblich)	Erwerbstätige insgesamt	Wirtschaftsunterbereich 2)											
			Land- und Forstwirtschaft; Fischerei	Bergbau und Verarbeitendes Gewerbe	Energie- und Wasserversorgung	Baugewerbe	Handel und Gastgewerbe	Verkehr und Nachrichtenübermittlung	Kredit- und Versicherungsgewerbe	Grundstücks-, Vermietung, Dienstl. f. Unternehmen	Öffentliche Verwaltung u.ä.	öffentl. und private Dienstleistungen (oh. öff. Verw.)		
55	Maschineneinrichter/-innen, a.n.g.	i w	78 /	- -	73 /	/	/	/	/	-	-	/	-	/
60	Ingenieure/Ingenieurinnen, a.n.g.	i w	959 95	/	395 18	21 /	151 16	27 7	36 /	9 /	204 31	74 11	41 6	
603	Bauingenieure/Bauingenieurinnen	i w	164 21	/	7 /	/	87 9	/	/	/	32 /	27 /	/	
609	Architekten/Architektinnen Raumplaner/-innen, a.n.g.	i w	115 28	/	/	/	29 6	/	/	/	68 19	10 /	/	
61	Chemiker/-innen, Physiker/-innen, Mathematiker/-innen	i w	101 17	/	54 8	/	/	/	/	/	19 /	/	15 /	
62	Techniker/-innen, a.n.g.	i w	904 112	/	448 43	26 /	80 7	58 5	55 7	6 /	101 20	68 14	59 14	
63	Technische Sonderfachkräfte	i w	120 68	/	64 31	/	/	/	/	/	23 16	6 /	15 11	
633	Chemielaboranten/Chemielaborantinnen	i w	77 45	/	50 26	/	/	/	/	-	9 6	/	10 8	
64	Technische Zeichner/-innen und verwandte Berufe	i w	132 81	/	43 24	/	25 15	/	/	-	42 29	11 7	/	
641	Technische Zeichner/-innen	i w	73 42	-	38 21	/	8 /	/	/	-	14 9	/	/	
65	Industrie-, Werk-, Ausbildungsmeister und -meisterinnen	i w	181 15	/	114 /	5 /	7 /	12 /	9 /	/	/	/	24 6	
651	Industrie-, Werkmeister und -meisterinnen	i w	140 6	/	104 /	/	/	9 /	7 /	-	/	/	5 /	
66	Verkaufspersonal	i w	1 655 1 343	7 5	229 208	/	/	1 381 1 105	/	/	8 /	/	16 12	
660	Verkäufer/-innen o.n.A.	i w	664 540	/	44 38	/	/	593 483	/	/	/	/	12 9	
661	Nahrungs-, Genußmittelverkäufer/-innen	i w	530 480	/	165 160	-	/	360 316	-	-	/	/	/	
662	Sonstige Fachverkäufer/-innen	i w	442 320	/	16 9	/	/	414 305	/	/	/	-	/	
67	Groß- und Einzelhandelskaufleute, Ein- und Verkaufsfachleute	i w	1 069 513	/	132 61	/	18 7	825 403	17 8	6 /	34 15	/	27 13	
672	Einzelhandelskaufleute ohne Fachbereichsangabe, ambulante Händler/-innen	i w	306 183	/	12 7	/	/	280 168	/	/	/	/	/	
68	Warenkaufleute, a.n.g., Vertreter/-innen	i w	343 120	/	105 36	/	8 -	176 67	6 /	12 /	16 /	/	14 6	
687	Handelsvertreter/-innen, Vertriebsbeauftragte	i w	98 21	/	15 /	-	/	61 14	/	8 /	6 /	/	/	
689	Andere Vertreter/-innen, Handlungsreisende	i w	137 34	/	48 12	/	/	57 12	/	/	9 /	/	6 /	
69	Bank-, Bausparkassen-, Versicherungsfachleute	i w	935 469	-	/	/	/	/	/	899 453	9 /	13 8	/	
691	Bankfachleute	i w	621 342	-	/	-	/	/	/	603 335	8 /	/	/	
695	Versicherungsfachleute (nicht gesetzliche Sozialversicherung)	i w	304 123	-	/	/	/	/	/	286 113	/	11 7	/	

1) Klassifizierung der Berufe, Ausgabe 1992 (siehe Anhang).

2) Klassifizierung der Wirtschaftszweige, Ausgabe 1993 (WZ 93), Tiefengliederung für den Mikrozensus.

## 14 Erwerbstätige im Mai 2000 nach Berufsgruppen, ausgewählten Berufsordnungen und Wirtschaftsunterbereichen

1 000

Nr. der Systematik 1)	Berufsgruppe Berufsordnung (i = insgesamt, w = weiblich)	Erwerbstätige insgesamt	Wirtschaftsunterbereich 2)										
			Land- und Forstwirtschaft; Fischerei	Bergbau und Verarbeitendes Gewerbe	Energie- und Wasserversorgung	Baugewerbe	Handel und Gastgewerbe	Verkehr und Nachrichtenübermittlung	Kredit- und Versicherungsgewerbe	Grundstücks- wesen, Vermietung, Dienstl. f. Unternehmen	öffentliche Verwaltung u.ä.	öffentl. und private Dienstleistungen (oh. öff. Verw.)	
70	Andere Dienstleistungskaufleute und zugehörige Berufe	i	479	/	35	/	/	36	202	23	135	6	34
		w	218	/	11	/	/	16	104	/	58	/	19
71	Berufe des Landverkehrs	i	1 185	18	120	/	68	134	679	/	23	57	79
		w	81	/	/	-	/	7	56	-	/	/	7
712	Eisenbahnbetriebspersonal	i	68	-	-	-	-	-	64	-	/	-	/
		w	14	-	-	-	-	-	14	-	/	-	/
714	Berufskraftfahrer/-innen, Kutscher/-innen	i	981	18	111	/	63	129	524	/	22	36	72
		w	56	/	/	-	/	7	34	-	/	/	6
72	Berufe des Wasser- und Luftverkehrs	i	45	/	/	/	/	/	38	-	/	/	/
		w	/	-	-	-	-	-	/	-	-	/	/
73	Berufe des Nachrichtenverkehrs	i	235	-	10	/	/	12	169	/	14	8	16
		w	146	-	8	/	/	10	94	/	10	6	11
732	Dienstleistungsfachkräfte im Postbetrieb	i	161	-	/	/	/	/	156	/	/	/	/
		w	87	-	/	/	-	/	85	/	/	/	/
74	Lagerverwalter/-innen, Lager-, Transportarbeiter/-innen	i	718	/	308	/	20	208	99	/	24	25	26
		w	142	/	66	/	/	43	15	/	7	/	7
75	Berufe in der Unternehmensleitung, -beratung und -prüfung	i	1 392	12	333	12	99	255	67	47	402	40	125
		w	415	/	56	/	12	73	17	12	183	13	46
750	Unternehmer/-innen, Geschäftsführer/-innen, a.n.g.	i	622	8	153	/	83	163	34	12	94	9	62
		w	132	/	21	/	9	47	8	/	23	/	19
751	Geschäftsbereichsleiter/-innen, Direktionsassistenten/Direktionsassistentinnen, a.n.g.	i	341	/	129	6	10	75	20	16	36	15	31
		w	83	/	21	/	/	20	/	/	14	/	13
753	Wirtschaftsprüfer/-innen Steuerberater/-innen und verwandte Berufe	i	83	-	/	-	/	/	/	/	67	9	/
		w	29	-	/	-	-	/	-	/	24	/	/
76	Abgeordnete, administrativ entscheidende Berufstätige	i	323	/	10	/	/	/	17	/	8	244	33
		w	118	-	/	/	/	/	5	/	/	93	13
77	Rechnungskaufleute, Informatiker/-innen	i	1 133	11	232	9	39	273	52	59	317	51	90
		w	564	8	95	/	27	212	23	22	99	25	51
772	Buchhalter/-innen	i	354	8	86	/	27	77	19	11	70	13	41
		w	283	8	66	/	23	61	14	8	58	11	33
78	Büroberufe, Kaufmännische Angestellte, a.n.g.	i	4 574	26	883	53	247	679	291	183	512	1 105	594
		w	3 351	23	611	31	206	484	173	141	430	756	497
787	Verwaltungsfachleute (mittlerer Dienst), a.n.g.	i	999	/	/	/	/	/	103	17	12	731	122
		w	633	/	/	/	/	/	41	10	8	468	98
788	Büro- und kaufmännische Sachbearbeiter/-innen, a.n.g.	i	628	/	132	13	20	71	46	42	62	159	78
		w	482	/	96	7	16	57	33	34	49	121	65
79	Dienst-, Wachberufe	i	464	/	31	/	11	31	12	6	145	57	167
		w	87	/	/	-	/	/	/	/	26	8	44
80	Sicherheitsberufe, anderweitig nicht genannt	i	710	/	8	/	/	/	/	/	20	653	20
		w	53	-	/	-	-	/	/	/	/	46	/
801	Soldaten, Grenzschutz-, Polizeibedienstete	i	605	-	-	-	-	-	/	-	/	603	/
		w	43	-	-	-	-	-	-	-	/	43	/
81	Berufe im Rechts- und Vollstreckungswesen	i	234	-	/	/	/	/	/	6	91	122	8
		w	71	-	/	-	-	/	/	/	22	42	/
813	Rechtsvertreter/-innen, Rechtsberater/-innen	i	143	-	/	/	/	/	/	6	89	34	7
		w	41	-	/	-	-	/	/	/	21	13	/

1) Klassifizierung der Berufe, Ausgabe 1992 (siehe Anhang).

2) Klassifizierung der Wirtschaftszweige, Ausgabe 1993 (WZ 93), Tiefengliederung für den Mikrozensus.

Nr. der Systematik 1)	Berufsgruppe Berufsordnung (i = insgesamt, w = weiblich)	Erwerbstätige insgesamt	Wirtschaftsunterbereich 2)											
			Land- und Forstwirtschaft; Fischerei	Bergbau und Verarbeitendes Gewerbe	Energie- und Wasserversorgung	Baugewerbe	Handel und Gastgewerbe	Verkehr und Nachrichtenübermittlung	Kredit- und Versicherungsgewerbe	Grundstückswesen, Vermietung, Dienstl. f. Unternehmen	Öffentliche Verwaltung u.ä.	Öffentl. und private Dienstleistungen (oh. öff. Verw.)		
82	Publizistische, Übersetzungs-, Bibliotheks- und verwandte Berufe	i	221	-	58	/	/	/	/	/	/	22	20	112
		w	118	-	26	/	/	/	/	/	/	15	13	59
821	Publizisten/Publizistinnen	i	127	-	50	/	/	/	/	/	/	/	/	65
		w	54	-	21	/	/	/	/	/	/	/	/	27
83	Künstlerische und zugeordnete Berufe	i	322	/	35	/	/	28	/	/	/	84	/	163
		w	126	/	16	-	/	15	/	/	/	35	/	57
84	Ärzte/Ärztinnen, Apotheker/-innen	i	448	/	/	-	-	52	/	/	/	/	11	377
		w	198	/	/	-	-	36	/	/	/	/	5	154
841	Ärzte/Ärztinnen	i	308	/	/	-	-	/	/	/	/	/	9	295
		w	126	-	/	-	-	/	/	/	/	/	/	121
85	Übrige Gesundheitsdienstberufe	i	1 756	/	10	/	-	45	/	/	/	8	16	1 674
		w	1 522	/	8	/	-	43	/	/	/	7	13	1 450
853	Krankenschwestern/-pfleger, Hebammen/Entbindungspfleger	i	765	-	/	-	-	/	/	/	/	/	/	759
		w	653	-	/	-	-	/	/	/	/	/	/	648
856	Arzt-, Zahnarzt-, Tierarztthelfer/-innen	i	508	-	/	/	-	/	/	-	/	/	/	501
		w	497	-	/	/	-	/	/	-	/	/	/	490
86	Soziale Berufe	i	1 176	/	/	/	/	6	/	/	/	/	99	1 058
		w	970	/	/	/	/	/	/	/	/	/	69	891
861	Sozialarbeiter/-innen, Sozialpädagogen/Sozialpädagoginnen	i	225	/	/	/	/	/	/	/	/	/	54	166
		w	146	/	/	/	/	/	/	/	/	/	34	109
863	Erzieher/-innen	i	419	/	/	-	/	/	-	/	/	/	18	398
		w	386	-	/	-	/	/	-	/	/	/	16	368
864	Altenpfleger/-innen	i	318	-	-	-	-	/	-	/	-	/	/	314
		w	274	-	-	-	-	/	-	/	-	/	/	271
87	Lehrer/-innen	i	1 191	/	6	/	/	/	/	/	/	11	26	1 137
		w	680	/	/	-	/	/	/	/	/	/	13	657
870	Lehrer/-innen ohne nähere Angabe	i	311	/	/	-	-	/	/	-	/	/	10	300
		w	200	/	/	-	-	/	/	-	/	/	6	193
871	Hochschullehrer/-innen und verwandte Berufe	i	102	/	/	-	/	/	-	/	/	/	/	95
		w	29	-	/	-	-	/	-	/	/	/	/	25
872	Gymnasiallehrer/-innen	i	150	-	-	-	-	-	-	-	-	-	/	148
		w	72	-	-	-	-	-	-	-	-	-	/	72
873	Grund-, Haupt-, Real-, Sonderschullehrer/-innen	i	343	-	-	-	-	-	/	-	/	/	/	340
		w	248	-	-	-	-	-	/	-	/	/	/	246
88	Geistes- und naturwissenschaftliche Berufe, a.n.g.	i	289	/	44	/	/	15	7	12	55	27	120	
		w	113	/	11	/	/	/	/	/	18	12	58	
881	Wirtschaftswissenschaftler/-innen, a.n.g.	i	102	/	30	/	/	14	6	11	19	6	10	
		w	31	-	8	/	/	/	/	/	6	/	/	
89	Berufe in der Seelsorge	i	76	-	-	-	-	-	-	-	/	/	75	
		w	26	-	-	-	-	-	-	-	/	/	26	
90	Berufe in der Körperpflege	i	313	-	/	-	-	11	/	/	/	/	300	
		w	282	-	/	-	-	11	/	/	/	/	270	
901	Friseure/Friseurinnen	i	246	-	/	-	-	/	-	-	-	/	244	
		w	218	-	-	-	-	/	-	-	-	/	216	
91	Hotel- und Gaststättenberufe	i	668	/	8	/	/	606	20	/	/	/	26	
		w	424	/	6	/	-	373	16	/	/	/	24	
911	Hotelliers, Gastwirte/Gastwirtinnen, Hotel-, Gaststätten-geschäftsführer/-innen	i	218	/	/	/	-	212	/	-	/	-	/	
		w	94	-	/	/	-	91	-	-	/	-	/	
912	Restaurantfachleute, Stewards/Stewardessen	i	305	/	/	/	-	262	19	/	/	/	16	
		w	223	/	/	-	-	186	15	/	/	/	15	

1) Klassifizierung der Berufe, Ausgabe 1992 (siehe Anhang).

2) Klassifizierung der Wirtschaftszweige, Ausgabe 1993 (WZ 93), Tiefengliederung für den Mikrozensus.

Nr. der Systematik 1)	Berufsgruppe Berufsordnung (i = insgesamt, w = weiblich)	Erwerbstätige insgesamt	Wirtschaftsunterbereich 2)										
			Land- und Forstwirtschaft; Fischerei	Bergbau und Verarbeitendes Gewerbe	Energie- und Wasserversorgung	Baugewerbe	Handel und Gastgewerbe	Verkehr und Nachrichtenübermittlung	Kredit- und Versicherungsgewerbe	Grundstücks-wesen, Vermietung, Dienstl. f. Unternehmen	öffentliche Verwaltung u. ä.	öffentl. und private Dienstleistungen (oh. öff. Verw.)	
92	Haus- und ernährungswirtschaftliche Berufe	i	260	7	/	/	/	48	/	/	/	7	183
		w	248	7	/	/	/	47	/	/	/	6	178
93	Reinigungs- und Entsorgungsberufe	i	1 074	/	77	/	36	106	17	20	349	84	378
		w	878	/	63	/	27	90	10	20	278	72	315
934	Gebäudereiniger/-innen, Raumpfleger/-innen	i	793	/	52	/	28	79	10	19	297	66	237
		w	709	/	49	/	22	75	8	18	240	64	230
97	Mith. Familienangehörige außerhalb der Landwirtschaft, a.n.g.	i	24	/	/	-	/	10	/	-	/	-	/
		w	19	/	/	-	/	8	/	-	/	-	/
98	Arbeitskräfte mit (noch) nicht bestimmtem Beruf	i	90	/	23	/	10	16	/	/	8	/	21
		w	39	/	7	/	/	8	/	/	/	/	14
99	Arbeitskräfte ohne nähere Tätigkeitsangabe	i	508	10	123	/	27	79	20	/	49	39	153
		w	181	/	43	/	/	39	6	/	18	10	55
	Insgesamt	i	36 604	987	8 694	290	3 118	6 409	2 008	1 333	2 923	3 136	7 705
		w	15 924	348	2 428	55	3 389	3 509	582	684	1 394	1 313	5 222

1) Klassifizierung der Berufe, Ausgabe 1992 (siehe Anhang).

2) Klassifizierung der Wirtschaftszweige, Ausgabe 1993 (WZ 93), Tiefengliederung für den Mikrozensus.

## Beruf und Ausbildung

15 Erwerbstätige im Mai 2000 nach Berufsgruppen, ausgewählten Berufsordnungen und Altersgruppen

1 000

Nr. der Systematik 1)	Berufsgruppe Berufsordnung (i = insgesamt, w = weiblich)	Erwerbstätige insgesamt	Davon im Alter von ... bis unter ... Jahren						
			15 - 25	25 - 35	35 - 45	45 - 55	55 - 65	65 und mehr	
01	Landwirtschaftliche Berufe	i w	495 174	27 /	70 20	121 45	121 49	111 42	45 15
011	Landwirte/Landwirtinnen, Pflanzenschutz/-innen	i w	330 73	17 /	46 6	84 21	84 21	77 19	22 5
013	Landarbeitskräfte	i w	59 28	/	12 /	14 6	13 7	11 7	5 /
014	Mithelfende Familienangehörige in der Landwirtschaft, a.n.g.	i w	87 69	/	11 9	18 17	20 19	18 16	16 7
02	Tierwirtschaftliche Berufe	i w	57 24	6 /	15 7	16 7	12 /	7 /	/
023	Tier-, Pferde-, Fischwirte und -wirtinnen	i w	39 15	/	10 /	11 /	8 /	/	/
024	Tierpfleger/-innen und verwandte Berufe, a.n.g.	i w	18 9	/	/	5 /	/	/	/
03	Verwaltungs-, Beratungs- und technische Fachkräfte in der Land- und Tierwirtschaft	i w	21 /	/	/	8 /	/	/	/
031	Verwalter/-innen in der Land- und Tierwirtschaft	i w	/	/	/	/	/	-	-
032	Land-, Tierwirtschaftsberater/ -innen, Agraringenieure/ Agraringenieurinnen, Agrar- techniker/-innen	i w	18 /	/	/	7 /	/	/	/
05	Gartenbauberufe	i w	398 171	66 32	99 46	107 43	75 33	45 16	6 /
051	Gärtner/-innen, Garten- arbeiter/-innen	i w	290 85	46 14	70 21	79 22	56 18	33 8	/
052	Ingenieure/Ingenieurinnen, Techniker/-innen in Garten- bau und Landespflege	i w	21 7	/	/	8 /	/	/	/
06	Forst-, Jagdberufe	i w	67 10	6 /	15 /	22 /	16 /	8 /	/
062	Forstwirte/Forstwirtinnen (Waldarbeiter/-innen)	i w	36 /	/	9 /	12 /	7 /	/	/
07	Bergleute	i w	48 /	/	13 -	23 /	10 /	/	-
08	Mineralgewinner/-innen, Mineralaufbereiter/-innen	i w	7 /	/	/	/	/	/	-
10	Steinbearbeiter/-innen	i w	31 /	/	9 /	7 /	/	/	/
11	Baustoffhersteller/-innen	i w	7 -	/	/	/	/	/	-
12	Keramiker/-innen	i w	19 9	/	/	7 /	/	/	/
13	Berufe in der Glasherstellung und -bearbeitung	i w	27 7	/	8 /	9 /	5 /	/	/
131	Glaserhersteller/-innen	i w	13 /	/	/	/	/	/	-
14	Chemieberufe	i w	178 29	16 /	43 7	57 8	45 8	18 /	/
141	Chemiebetriebswerker/-innen	i w	141 16	13 /	33 /	45 /	35 /	14 /	/

1) Klassifizierung der Berufe, Ausgabe 1992 (siehe Anhang).

## Beruf und Ausbildung

15 Erwerbstätige im Mai 2000 nach Berufsgruppen, ausgewählten Berufsordnungen und Altersgruppen

1 000

Nr. der Systematik 1)	Berufsgruppe Berufsordnung (i = insgesamt, w = weiblich)	Erwerbstätige insgesamt	Davon im Alter von ... bis unter ... Jahren						
			15 - 25	25 - 35	35 - 45	45 - 55	55 - 65	65 und mehr	
15	Kunststoffberufe	i w	66 17	8 /	19 /	21 7	13 /	5 /	/
152	Kunststoff-Formgeber/-innen	i w	37 8	6 /	12 /	10 /	5 /	/	/
16	Papierherstellungs-, Papierverarbeitungsberufe	i w	36 9	/	9 /	13 /	7 /	/	/
161	Papiermacher/-innen	i w	18 /	/	/	7 /	/	/	/
17	Druck- und Druckweiterverarbeitungsberufe	i w	184 49	18 5	44 15	53 15	42 10	25 /	/
174	Drucker/-innen (Hoch-, Flach-, Tiefdruck)	i w	76 6	9 /	18 /	22 /	17 /	10 /	/
18	Berufe in der Holzbearbeitung, Holz- und Flechtwarenerstellung	i w	48 9	/	11 /	16 /	9 /	7 /	/
181	Holzbearbeitungsmechaniker/-innen	i w	37 /	/	9 /	12 /	7 /	/	/
19	Berufe in der Hütten- und Halbzeugindustrie	i w	37 /	/	11 /	11 /	7 /	/	-
191	Verfahrensmechaniker/-innen (Metallerzeugung)	i w	22 -	/	7 -	6 -	/	/	-
20	Gießereiberufe	i w	45 /	/	12 /	14 /	11 /	6 -	/
21	Berufe in der spanlosen Metallverformung	i w	30 10	/	8 /	10 /	8 /	/	-
212	Drahtverformer/-innen, Drahtverarbeiter/-innen	i w	9 /	/	/	/	/	/	-
22	Berufe in der spanenden Metallverformung	i w	224 11	20 /	58 /	64 /	55 /	26 /	/
221	Dreher/-innen	i w	106 /	6 /	26 /	30 /	31 /	14 /	/
225	Metallschleifer/-innen	i w	40 /	/	9 /	12 /	10 /	7 /	/
23	Berufe in der Metalloberflächenveredlung und Metallvergütung	i w	28 /	/	7 /	7 /	7 /	/	/
234	Galvaniseure/Galvaniseurinnen, Metallfärber/-innen	i w	16 /	/	/	/	/	/	/
24	Metallverbindungsberufe	i w	105 10	5 /	23 /	36 /	27 /	13 /	/
241	Schweißer/-innen, Brennschneider/-innen	i w	95 /	/	21 /	34 /	25 /	12 /	/
25	Metall- und Anlagenbauberufe	i w	499 11	59 /	124 /	145 /	112 /	57 /	/
254	Konstruktionsmechaniker/-innen (Ausrüstungstechnik) und zugehörige Metallbauer/-innen	i w	381 5	39 /	93 /	112 /	89 /	46 -	/
256	Metallbauer/-innen (Metallgestaltung) und Schmiede/Schmiedinnen (Handwerk)	i w	17 /	/	/	/	/	/	/

1) Klassifizierung der Berufe, Ausgabe 1992 (siehe Anhang).

## Beruf und Ausbildung

15 Erwerbstätige im Mai 2000 nach Berufsgruppen, ausgewählten Berufsordnungen und Altersgruppen

1 000

Nr. der Systematik 1)	Berufsgruppe Berufsordnung (i = insgesamt, w = weiblich)	Erwerbstätige insgesamt	Davon im Alter von ... bis unter ... Jahren						
			15 - 25	25 - 35	35 - 45	45 - 55	55 - 65	65 und mehr	
26	Blechkonstruktions- und Installationsberufe	i w	580 61	94 5	153 16	171 20	108 14	51 /	/
264	Anlagenmechaniker/-innen (Versorgungstechnik)	i w	17 /	/	/	5	/	/	-
268	Zentralheizungs-, Lüftungsbauer und -bauerinnen	i w	150 /	30 /	38 /	44 /	25 /	12 /	/
269	Installations- und Montageberufe, a.n.g.	i w	238 56	23 /	64 15	76 19	51 13	24 /	/
27	Maschinenbau- und -wartungsberufe	i w	522 23	103 5	131 6	133 5	107 /	47 /	/
270	Industriemechaniker/-innen o.n.F., Mechaniker/-innen o.n.A.	i w	188 8	74 /	53 /	31 /	18 /	11 /	/
273	Industriemechaniker/-innen (Maschinen- und Systemtechnik), Maschinenbaumechaniker/-innen	i w	207 /	19 /	49 /	62 /	55 /	21 /	/
28	Fahr-, Flugzeugbau- und -wartungsberufe	i w	494 10	123 /	120 /	124 /	91 /	36 /	/
281	Kraftfahrzeug-, Zweiradmechaniker/-innen	i w	398 8	103 /	96 /	98 /	71 /	28 /	/
29	Werkzeug- und Formenbauberufe	i w	146 5	26 /	33 /	38 /	30 /	18 /	/
290	Werkzeugmechaniker/-innen, Werkzeugmacher/-innen o.n.F.	i w	120 /	22 /	27 /	32 /	25 /	15 /	/
30	Feinwerktechnische und verwandte Berufe	i w	204 80	32 18	52 25	64 25	37 9	16 /	/
300	Industriemechaniker/-innen (Geräte- und Feinwerktechnik), Feinmechaniker/-innen	i w	43 6	6 /	10 /	12 /	10 /	/	/
31	Elektroberufe	i w	824 52	157 10	218 13	226 15	165 11	56 /	/
316	Elektromechaniker/-innen, Industrieelektroniker/-innen	i w	150 16	25 /	35 /	41 /	35 /	13 /	/
32	Montierer/-innen und Metallberufe, a.n.g.	i w	199 87	18 6	48 20	67 32	50 24	16 6	/
323	Metallarbeiter/-innen o.n.A.	i w	106 22	11 /	25 /	35 8	25 6	11 /	/
33	Spinnberufe	i w	10 /	/	/	/	/	/	/
34	Berufe i.d. Textilherstellung	i w	27 13	/	7 /	7 /	6 /	5 /	-
35	Berufe i.d. Textilverarbeitung	i w	133 118	8 8	26 23	36 32	37 34	24 20	/
351	Oberbekleidungsschneider/-innen	i w	51 43	/	8 7	12 10	14 12	11 8	/
358	Textilnäher/-innen, a.n.g.	i w	46 44	/	9 8	13 12	14 13	8 8	/
36	Textilveredler/-innen	i w	8 /	/	/	/	/	/	/

1) Klassifizierung der Berufe, Ausgabe 1992 (siehe Anhang).



## Beruf und Ausbildung

15 Erwerbstätige im Mai 2000 nach Berufsgruppen, ausgewählten Berufsordnungen  
und Altersgruppen

1 000

Nr. der Systematik 1)	Berufsgruppe Berufsordnung (i = insgesamt, w = weiblich)	Erwerbstätige insgesamt	Davon im Alter von ... bis unter ... Jahren						
			15 - 25	25 - 35	35 - 45	45 - 55	55 - 65	65 und mehr	
37	Berufe in der Lederherstellung, Leder- und Fellverarbeitung	i	39	/	8	11	8	7	/
		w	14	/	/	/	/	/	-
372	Schuhmacher/-innen (Handwerk)	i	16	/	/	/	/	/	/
		w	/	/	/	/	/	/	-
39	Berufe in der Back-, Konditor-, Süßwarenherstellung	i	172	44	51	37	23	15	/
		w	44	13	13	9	6	/	/
391	Bäcker/-innen	i	136	36	40	27	19	11	/
		w	26	7	8	/	/	/	/
40	Fleischer/-innen	i	120	18	29	34	23	16	/
		w	13	/	/	/	/	/	/
41	Köche/Köchinnen	i	481	72	109	141	111	44	/
		w	296	31	53	88	86	35	/
42	Berufe in der Getränke-, Genußmittelherstellung	i	21	/	6	/	/	/	-
		w	/	/	/	/	/	/	-
421	Brauer/-innen und Mälzer/-innen	i	11	/	/	/	/	/	-
		w	/	/	-	/	/	-	-
43	Übrige Ernährungsberufe	i	40	/	11	13	7	/	/
		w	18	/	/	7	/	/	/
44	Hochbauberufe	i	482	82	119	136	95	50	/
		w	/	/	/	/	/	/	-
441	Maurer/-innen, Feuerungs- und Schornsteinbauer/-innen	i	341	65	83	90	66	37	/
		w	/	/	/	/	/	/	-
46	Tiefbauberufe	i	169	20	38	55	37	19	/
		w	/	/	/	/	/	/	-
461	Straßenbauer/-innen	i	80	13	19	24	15	9	-
		w	/	-	/	/	/	/	-
47	Bauhilfsarbeiter/-innen	i	138	14	37	40	30	16	/
		w	7	/	/	/	/	/	-
48	Ausbauberufe	i	449	89	130	124	66	38	/
		w	8	/	/	/	/	/	/
487	Zimmerer	i	113	29	32	29	14	9	/
		w	/	/	/	/	/	/	/
488	Dachdecker/-innen	i	107	24	35	28	14	6	/
		w	/	/	/	/	/	/	-
49	Raumausstatter/-innen, Polsterer/Polsterinnen	i	82	12	19	25	14	9	/
		w	23	/	5	6	/	/	/
50	Berufe in der Holz- und Kunststoffverarbeitung	i	398	81	108	114	54	37	/
		w	19	6	/	/	/	/	-
501	Tischler/-innen	i	347	71	94	100	46	32	/
		w	14	6	/	/	/	/	-
51	Maler/-innen, Lackierer/-innen und verwandte Berufe	i	367	83	83	95	67	37	/
		w	22	7	6	6	/	/	-
511	Maler/-innen und Lackierer/ -innen (Ausbau)	i	210	47	44	52	41	26	/
		w	10	/	/	/	/	/	-
52	Warenprüfer/-innen, Versand- fertigmacher/-innen	i	425	35	94	139	105	48	/
		w	234	18	50	77	62	25	/
53	Hilfsarbeiter/-innen ohne nähere Tätigkeitsangabe	i	619	70	156	185	139	67	/
		w	237	20	57	72	62	25	-
54	Maschinen-, Anlagenführer und -führerinnen, a.n.g.	i	412	21	103	146	104	37	/
		w	44	/	11	16	12	/	-

1) Klassifizierung der Berufe, Ausgabe 1992 (siehe Anhang).

## Beruf und Ausbildung

15 Erwerbstätige im Mai 2000 nach Berufsgruppen, ausgewählten Berufsordnungen  
und Altersgruppen

1 000

Nr. der Sys- te- ma- tik 1)	Berufsgruppe Berufsordnung  (i = insgesamt, w = weiblich)	Erwerbstätige insgesamt	Davon im Alter von ... bis unter ... Jahren						
			15 - 25	25 - 35	35 - 45	45 - 55	55 - 65	65 und mehr	
55	Maschineneinrichter/ -innen, a.n.g.	i w	78 /	/ /	22 /	29 /	17 /	7 /	/
60	Ingenieure/Ingenieurinnen, a.n.g.	i w	959 95	7 /	243 38	316 34	222 16	157 6	15 /
603	Bauingenieure/Bau- ingenieurinnen	i w	164 21	/ -	37 7	51 9	40 /	33 /	/
609	Architekten/Architektinnen Raumplaner/-innen, a.n.g.	i w	115 28	/ /	28 12	39 10	23 /	19 /	/
61	Chemiker/-innen, Physiker/ -innen, Mathematiker/-innen	i w	101 17	/ /	29 9	34 5	20 /	17 /	/
62	Techniker/-innen, a.n.g.	i w	904 112	37 9	222 35	294 35	225 25	123 8	/
63	Technische Sonderfachkräfte	i w	120 68	18 11	34 20	30 16	28 16	11 6	/
633	Chemielaboranten/Chemie- laborantinnen	i w	77 45	13 7	23 13	19 11	16 10	6 /	/
64	Technische Zeichner/-innen und verwandte Berufe	i w	132 81	29 18	42 27	34 21	23 13	/	/
641	Technische Zeichner/-innen	i w	73 42	14 7	21 13	20 11	15 8	/	/
65	Industrie-, Werk-, Ausbildungs- meister und -meisterinnen	i w	181 15	/	35	65 6	51	26	/
651	Industrie-, Werkmeister und -meisterinnen	i w	140 6	/	29	51	39	20	/
66	Verkaufspersonal	i w	1 655 1 343	208 164	397 306	472 388	372 318	191 156	15 11
660	Verkäufer/-innen o.n.A.	i w	664 540	82 61	149 113	190 160	155 135	80 66	7
661	Nahrungs-, Genussmittel- verkäufer/-innen	i w	530 480	78 68	133 118	151 139	109 101	55 50	/
662	Sonstige Fachverkäufer/-innen	i w	442 320	47 35	111 74	124 88	102 81	54 39	/
67	Groß- und Einzelhandelskaufleute, Ein- und Verkaufsfachleute	i w	1 069 513	180 98	246 122	265 123	225 112	131 50	21 7
672	Einzelhandelskaufleute ohne Fachbereichsangabe, ambulante Händler/-innen	i w	306 183	88 53	65 38	60 33	58 39	30 18	7
68	Warenkaufleute, a.n.g., Vertreter/-innen	i w	343 120	18 11	79 33	102 40	88 25	51 10	/
687	Handelsvertreter/-innen, Ver- triebsbeauftragte	i w	98 21	/	18	29 8	29	18	/
689	Andere Vertreter/-innen, Hand- lungsreisende	i w	137 34	/	31	43 12	38 8	21	/
69	Bank-, Bausparkassen-, Versicherungsfachleute	i w	935 469	115 67	262 149	253 128	210 95	90 30	/
691	Bankfachleute	i w	621 342	88 52	186 113	163 89	135 71	48 17	/
695	Versicherungsfachleute (nicht gesetzliche Sozialver- sicherung)	i w	304 123	26 15	74 34	88 37	72 24	41 12	/

1) Klassifizierung der Berufe, Ausgabe 1992 (siehe Anhang).

## Beruf und Ausbildung

15 Erwerbstätige im Mai 2000 nach Berufsgruppen, ausgewählten Berufsordnungen und Altersgruppen

1 000

Nr. der Systematik 1)	Berufsgruppe Berufsordnung (i = insgesamt, w = weiblich)	Erwerbstätige insgesamt	Davon im Alter von ... bis unter ... Jahren					
			15 - 25	25 - 35	35 - 45	45 - 55	55 - 65	65 und mehr
70	Andere Dienstleistungskaufleute und zugehörige Berufe	i 479 w 218	64 43	133 66	127 51	94 39	52 17	8 /
71	Berufe des Landverkehrs	i 1 185 w 81	59 /	267 21	388 28	309 18	153 8	10 /
712	Eisenbahnbetriebspersonal	i 68 w 14	/ /	16 /	25 /	17 /	/	-
714	Berufskraftfahrer/-innen, Kutscher/-innen	i 981 w 56	48 /	222 14	318 20	255 13	131 6	8 /
72	Berufe des Wasser- und Luftverkehrs	i 45 w /	/	11	11	13	7	/
73	Berufe des Nachrichtenverkehrs	i 235 w 146	29 17	64 34	71 41	56 40	16 13	/
732	Dienstleistungsfachkräfte im Postbetrieb	i 161 w 87	16 8	46 21	54 27	38 25	7	/
74	Lagerverwalter/-innen, Lager-, Transportarbeiter/-innen	i 718 w 142	85 21	168 27	216 39	154 32	87 19	9 /
75	Berufe in der Unternehmensleitung, -beratung und -prüfung	i 1 392 w 415	53 36	310 122	420 128	358 86	223 38	27 /
750	Unternehmer/-innen, Geschäftsführer/-innen, a.n.g.	i 622 w 132	7 /	101 25	189 44	184 35	124 21	18 /
751	Geschäftsbereichsleiter/-innen, Direktionsassistenten/Direktionsassistentinnen, a.n.g.	i 341 w 83	/	71 25	111 28	95 19	58 8	/
753	Wirtschaftsprüfer/-innen, Steuerberater/-innen und verwandte Berufe	i 83 w 29	/	17 8	23 9	20 7	15 /	5 /
76	Abgeordnete, administrativ entscheidende Berufstätige	i 323 w 118	11 8	68 36	88 38	96 27	59 9	/
77	Rechnungskaufleute, Informatiker/-innen	i 1 133 w 564	81 38	314 130	357 170	259 153	115 70	6 /
772	Buchhalter/-innen	i 354 w 283	10 8	68 52	105 84	106 89	60 48	/
78	Büroberufe, Kaufmännische Angestellte, a.n.g.	i 4 574 w 3 351	531 394	1 068 807	1 316 974	1 106 805	530 357	23 14
787	Verwaltungsfachleute (mittlerer Dienst), a.n.g.	i 999 w 633	86 63	213 148	313 199	273 165	114 57	/
788	Büro- und kaufmännische Sachbearbeiter/-innen, a.n.g.	i 628 w 482	33 25	150 118	197 153	175 134	72 51	/
79	Dienst-, Wachberufe	i 464 w 87	25 6	67 15	115 22	128 22	112 18	16 /
80	Sicherheitsberufe, anderweitig nicht genannt	i 710 w 53	252 12	171 23	144 8	103 7	37 /	/
801	Soldaten, Grenzschutz-, Polizeibedienstete	i 605 w 43	246 11	145 20	112 6	78 /	24 /	-
81	Berufe im Rechts- und Vollstreckungswesen	i 234 w 71	/	73 30	70 23	50 9	30 /	/
813	Rechtsvertreter/-innen, Rechtsberater/-innen	i 143 w 41	/	49 19	42 14	28 /	16 /	7 /

1) Klassifizierung der Berufe, Ausgabe 1992 (siehe Anhang).

Beruf und Ausbildung

15 Erwerbstätige im Mai 2000 nach Berufsgruppen, ausgewählten Berufsordnungen und Altersgruppen

1 000

Nr. der Systematik 1)	Berufsgruppe Berufsordnung (i = insgesamt, w = weiblich)	Erwerbstätige insgesamt	Davon im Alter von ... bis unter ... Jahren						
			15 - 25	25 - 35	35 - 45	45 - 55	55 - 65	65 und mehr	
82	Publizistische, Übersetzungs-, Bibliotheks- und verwandte Berufe	i w	221 118	8 5	58 34	73 42	48 23	29 13	5 /
821	Publizisten/Publizistinnen	i w	127 54	/ /	37 19	44 20	25 8	14 /	/ /
83	Künstlerische und zugeordnete Berufe	i w	322 126	26 14	99 42	97 38	59 20	35 10	/ /
84	Ärzte/Ärztinnen, Apotheker/-innen	i w	448 198	/ /	91 50	150 72	116 45	79 27	10 /
841	Ärzte/Ärztinnen	i w	308 126	/ /	62 32	102 48	81 28	55 16	7 /
85	Übrige Gesundheitsdienstberufe	i w	1 756 1 522	333 289	481 416	530 461	302 263	107 90	/ /
853	Krankenschwestern/-pfleger, Hebammen/Entbindungspfleger	i w	765 653	114 93	219 186	249 215	137 119	45 39	/ /
856	Arzt-, Zahnarzt-, Tierarztthelfer/-innen	i w	508 497	158 154	133 130	128 126	66 65	21 20	/ /
86	Soziale Berufe	i w	1 176 970	142 112	280 230	392 329	265 220	94 76	/ /
861	Sozialarbeiter/-innen, Sozialpädagogen/Sozialpädagoginnen	i w	225 146	8 6	52 36	88 58	58 36	18 10	/ /
863	Erzieher/-innen	i w	419 386	56 52	117 106	137 127	82 76	27 25	/ /
864	Altenpfleger/-innen	i w	318 274	43 29	62 50	101 91	78 73	32 30	/ /
87	Lehrer/-innen	i w	1 191 680	16 10	201 132	299 190	425 240	241 106	9 /
870	Lehrer/-innen ohne nähere Angabe	i w	311 200	/ /	43 35	70 52	129 79	65 32	/ /
871	Hochschullehrer/-innen und verwandte Berufe	i w	102 29	/ /	21 8	22 9	29 8	26 /	/ /
872	Gymnasiallehrer/-innen	i w	150 72	/ /	25 16	33 19	59 27	33 10	/ -
873	Grund-, Haupt-, Real-, Sonderschullehrer/-innen	i w	343 248	/ /	57 48	80 62	131 91	73 45	/ /
88	Geistes- und naturwissenschaftliche Berufe, a.n.g.	i w	289 113	8 /	103 43	93 37	55 21	26 6	/ /
881	Wirtschaftswissenschaftler/-innen, a.n.g.	i w	102 31	/ /	37 13	34 11	19 /	8 /	/ -
89	Berufe in der Seelsorge	i w	76 26	/ -	11 5	25 9	16 /	17 5	6 /
90	Berufe in der Körperpflege	i w	313 282	69 66	81 73	72 66	59 53	28 22	/ /
901	Friseure/Friseurinnen	i w	246 218	64 61	64 57	51 46	43 38	20 15	/ /
91	Hotel- und Gaststättenberufe	i w	668 424	130 94	172 107	168 105	124 76	62 35	12 7
911	Hoteliere, Gastwirte/Gastwirtinnen, Hotel-, Gaststättengeschäftsführer/-innen	i w	218 94	/ /	38 15	68 28	63 29	35 15	9 5
912	Restaurantfachleute, Stewards/Stewardessen	i w	305 223	75 54	98 67	71 55	42 32	18 14	/ /

1) Klassifizierung der Berufe, Ausgabe 1992 (siehe Anhang).

## Beruf und Ausbildung

15 Erwerbstätige im Mai 2000 nach Berufsgruppen, ausgewählten Berufsordnungen  
und Altersgruppen

1 000

Nr. der Sys- te- ma- tik 1)	Berufsgruppe Berufsordnung  (i = insgesamt, w = weiblich)	Erwerbstätige  insgesamt	Davon im Alter von ... bis unter ... Jahren						
			15 - 25	25 - 35	35 - 45	45 - 55	55 - 65	65 und mehr	
92	Haus- und ernährungswirt- schaftliche Berufe	i	260	32	45	72	68	38	5
		w	248	31	42	69	66	35	/
93	Reinigungs- und Ent- sorgungsberufe	i	1 074	62	190	329	296	177	20
		w	878	39	140	273	257	152	17
934	Gebäudereiniger/-innen, Raumpfleger/-innen	i	793	42	134	242	225	133	16
		w	709	30	113	219	209	124	15
97	Mith. Familienangehörige außerhalb der Landwirt- schaft, a.n.g.	i	24	/	/	6	6	5	/
		w	19	/	/	5	5	/	/
98	Arbeitskräfte mit (noch) nicht bestimmtem Beruf	i	90	78	9	/	/	/	-
		w	39	33	/	/	/	-	-
99	Arbeitskräfte ohne nähere Tätigkeitsangabe	i	508	124	122	118	89	48	8
		w	181	32	49	47	34	17	/
	Insgesamt	i	36 604	4 327	8 772	10 586	8 256	4 291	372
		w	15 924	1 926	3 876	4 659	3 684	1 648	131

1) Klassifizierung der Berufe, Ausgabe 1992 (siehe Anhang).

## Beruf und Ausbildung

16 Erwerbstätige im Mai 2000 nach Berufsgruppen, ausgewählten Berufsordnungen  
und überwiegend ausgeübter Tätigkeit

1 000

Nr. der Systematik 1)	Berufsgruppe Berufsordnung (i = insgesamt, w = weiblich)	Erwerbstätige insgesamt	Art der überwiegend ausgeübten Tätigkeit								
			Maschinen einrichter/Überwachen	Anbauen/Gewinnen/Herstellen	Handel/Reparatur	Büro/Technisches Büro/EDV/Forschen	Marketing/PR/Management	Persönliche Dienstleistungen	Sonstige Dienstleistungen	Ohne Angabe	
01	Landwirtschaftliche Berufe	i w	495 174	8 /	460 160	/ /	/ /	/ /	6 5	7 /	5 /
011	Landwirte/Landwirtinnen, Pflanzenschützer/-innen	i w	330 73	/ /	313 67	/ /	/ /	/ /	/ /	/ /	/ /
013	Landarbeitskräfte	i w	59 28	/ -	47 25	/ /	/ /	/ -	/ /	/ /	/ /
014	Mithelfende Familienangehörige in der Landwirtschaft, a.n.g.	i w	87 69	/ /	81 64	/ /	/ /	/ /	/ /	/ /	/ /
02	Tierwirtschaftliche Berufe	i w	57 24	/ /	44 18	/ /	/ /	/ /	7 /	/ /	/ /
023	Tier-, Pferde-, Fischwirte und -wirtinnen	i w	39 15	/ /	32 12	/ /	/ /	/ /	/ /	/ /	/ /
024	Tierpfleger/-innen und verwandte Berufe, a.n.g.	i w	18 9	/ /	12 6	/ /	/ /	/ /	/ /	/ /	/ /
03	Verwaltungs-, Beratungs- und technische Fachkräfte in der Land- und Tierwirtschaft	i w	21 /	/ -	/ /	/ /	6 /	/ /	5 /	/ /	/ /
031	Verwalter/-innen in der Land- und Tierwirtschaft	i w	/ /	- -	/ -	/ /	/ /	/ -	/ /	/ /	- -
032	Land-, Tierwirtschaftsberater/ -innen, Agraringenieure/ Agraringenieurinnen, Agrar- techniker/-innen	i w	18 /	/ -	/ /	/ /	5 /	/ /	/ /	/ -	/ /
05	Gartenbauberufe	i w	398 171	/ /	265 87	75 61	13 6	/ /	9 6	25 8	/ /
051	Gärtner/-innen, Garten- arbeiter/-innen	i w	290 85	/ /	239 68	12 /	/ /	/ /	/ /	24 8	/ /
052	Ingenieure/Ingenieurinnen, Techniker/-innen in Garten- bau und Landespflege	i w	21 7	- -	9 /	/ -	9 /	/ -	/ /	/ -	/ -
06	Forst-, Jagdberufe	i w	67 10	/ /	45 6	/ /	/ /	/ /	/ /	6 /	/ -
062	Forstwirte/Forstwirtinnen (Waldarbeiter/-innen)	i w	36 /	/ /	30 /	/ -	/ -	/ -	/ -	/ -	/ -
07	Bergleute	i w	48 /	17 /	26 -	/ -	/ -	/ -	- -	/ /	/ -
08	Mineralgewinner/-innen, Mineralaufbereiter/-innen	i w	7 /	/ /	/ -	/ -	/ /	- -	/ /	/ /	/ /
10	Steinbearbeiter/-innen	i w	31 /	/ -	23 /	/ /	/ /	/ -	/ -	/ -	/ /
11	Baustoffhersteller/-innen	i w	7 -	/ -	6 -	/ -	- -	- -	- -	/ -	- -
12	Keramiker/-innen	i w	19 9	/ /	10 5	/ /	/ /	/ /	/ /	/ /	/ /
13	Berufe in der Glasherstellung und -bearbeitung	i w	27 7	8 /	14 /	/ /	/ /	/ -	/ /	/ /	/ /
131	Glaserhersteller/-innen	i w	13 /	/ /	7 /	- -	/ /	- -	- -	/ /	/ -
14	Chemieberufe	i w	179 29	82 6	47 9	6 /	27 9	/ /	/ /	10 /	/ /
141	Chemiebetriebswerker/-innen	i w	141 16	72 /	35 6	/ /	19 /	/ /	/ /	8 /	/ /

1) Klassifizierung der Berufe, Ausgabe 1992 (siehe Anhang).

## Beruf und Ausbildung

16 Erwerbstätige im Mai 2000 nach Berufsgruppen, ausgewählten Berufsordnungen  
und überwiegend ausgeübter Tätigkeit

1 000

Nr. der Systematik 1)	Berufsgruppe Berufsordnung (i = insgesamt, w = weiblich)	Erwerbstätige insgesamt	Art der überwiegend ausgeübten Tätigkeit							
			Maschinen-einrichten/Überwachen	Anbauen/Gewinnen/Herstellen	Handel/Reparatur	Büro/Technisches Büro/EDV/Forschen	Marketing/PR/Management	Persönliche Dienstleistungen	Sonstige Dienstleistungen	Ohne Angabe
15	Kunststoffberufe	i w	66 17	26 /	34 11	/ /	/ /	/ /	/ /	/ /
152	Kunststoff-Formgeber/-innen	i w	37 8	17 /	16 /	/ /	/ /	/ -	/ -	/ /
16	Papierherstellungs-, Papierverarbeitungsberufe	i w	36 9	16 /	12 /	/ /	/ -	/ -	- -	/ /
161	Papiermacher/-innen	i w	18 /	9 /	/ /	/ /	/ -	/ -	- -	/ /
17	Druck- und Druckweiterverarbeitungsberufe	i w	184 49	89 12	37 14	/ /	37 15	8 /	/ /	5 /
174	Drucker/-innen (Hoch-, Flach-, Tiefdruck)	i w	76 6	54 /	12 /	/ -	5 /	/ /	/ /	/ -
18	Berufe in der Holzbearbeitung, Holz- und Flechtwarenerstellung	i w	48 9	13 /	27 6	/ /	/ /	/ -	/ /	/ /
181	Holzbearbeitungsmechaniker/-innen	i w	37 /	12 /	19 /	/ /	/ /	/ -	/ /	/ /
19	Berufe in der Hütten- und Halbzeugindustrie	i w	37 /	22 /	12 /	/ -	/ -	- -	/ -	/ -
191	Verfahrensmechaniker/-innen (Metallerzeugung)	i w	22 -	14 -	6 -	/ -	/ -	- -	/ /	/ /
20	Gießereiberufe	i w	45 /	19 /	23 /	/ -	/ /	- -	/ -	/ -
21	Berufe in der spanlosen Metallverformung	i w	30 10	16 /	13 6	/ /	/ /	- -	/ -	/ /
212	Drahtverformer/-innen, Drahtverarbeiter/-innen	i w	9 /	/ /	/ /	- /	/ /	- -	/ /	/ /
22	Berufe in der spanenden Metallverformung	i w	224 11	131 /	80 5	/ /	/ /	/ -	/ /	/ /
221	Dreher/-innen	i w	106 /	66 /	34 /	/ -	/ /	/ -	/ /	/ /
225	Metallschleifer/-innen	i w	40 /	17 /	20 /	/ /	/ /	/ -	/ -	- /
23	Berufe in der Metalloberflächenveredlung und Metallvergütung	i w	28 /	10 /	16 /	/ /	/ /	/ -	/ /	/ /
234	Galvaniseure/Galvaniseurinnen, Metallfärber/-innen	i w	16 /	6 /	9 /	/ /	/ /	/ -	- -	/ /
24	Metallverbindungsberufe	i w	105 10	21 /	71 7	9 /	/ /	- -	/ -	/ /
241	Schweißer/-innen, Brennschneider/-innen	i w	95 /	19 /	64 /	8 /	/ -	- -	/ -	/ /
25	Metall- und Anlagenbauberufe	i w	499 11	150 /	255 6	64 /	12 /	/ /	/ /	7 /
254	Konstruktionsmechaniker/-innen (Ausrüstungstechnik) und zugehörige Metallbauer/-innen	i w	381 5	117 /	189 /	55 /	7 -	/ /	/ -	5 /
256	Metallbauer/-innen (Metallgestaltung) und Schmiede/Schmiedinnen (Handwerk)	i w	17 /	/ -	10 /	/ /	/ /	/ -	/ /	/ -

1) Klassifizierung der Berufe, Ausgabe 1992 (siehe Anhang).

## Beruf und Ausbildung

16 Erwerbstätige im Mai 2000 nach Berufsgruppen, ausgewählten Berufsordnungen  
und überwiegend ausgeübter Tätigkeit

1 000

Nr. der Systematik 1)	Berufsgruppe Berufsordnung (i = insgesamt, w = weiblich)	Erwerbstätige insgesamt	Art der überwiegend ausgeübten Tätigkeit								
			Maschinen einrichten/überwachen	Anbauen/Gewinnen/Herstellen	Handel/Reparatur	Büro/Technisches Büro/EDV/Forschen	Marketing/PR/Management	Persönliche Dienstleistungen	Sonstige Dienstleistungen	Ohne Angabe	
26	Blechkonstruktions- und Installationsberufe	i w	580 61	88 10	355 45	101 /	16 /	9 /	/ /	5 /	5 /
264	Anlagenmechaniker/-innen (Versorgungstechnik)	i w	17 /	/ -	10 /	/ -	/ -	/ -	- -	/ -	- -
268	Zentralheizungs-, Lüftungsbauer und -bauerinnen	i w	150 /	20 /	91 /	29 /	5 /	/ -	/ /	/ -	/ /
269	Installations- und Montageberufe, a.n.g.	i w	238 56	43 9	153 43	25 /	6 /	/ /	/ -	/ /	/ /
27	Maschinenbau- und -wartungsberufe	i w	522 23	255 7	155 11	76 /	21 /	/ /	/ -	6 /	/ -
270	Industriemechaniker/-innen o.n.F., Mechaniker/-innen o.n.A.	i w	188 8	90 /	57 /	27 /	8 /	/ -	/ -	/ -	/ -
273	Industriemechaniker/-innen (Maschinen- und Systemtechnik), Maschinenbau-mechaniker/-innen	i w	207 /	109 /	65 /	18 /	9 /	/ -	/ -	/ /	/ -
28	Fahr-, Flugzeugbau- und -wartungsberufe	i w	494 10	71 /	81 /	306 /	15 /	6 /	/ -	8 /	/ /
281	Kraftfahrzeug-, Zweirad-mechaniker/-innen	i w	398 8	51 /	52 /	265 /	12 /	5 /	/ -	6 /	/ /
29	Werkzeug- und Formenbauberufe	i w	146 5	69 /	55 /	7 /	9 /	/ -	/ /	/ -	/ /
290	Werkzeugmechaniker/-innen, Werkzeugmacher/-innen o.n.F.	i w	120 /	59 /	43 /	6 -	7 /	/ -	/ -	/ -	/ -
30	Feinwerktechnische und verwandte Berufe	i w	204 80	20 /	69 26	45 17	18 6	/ /	45 25	/ /	/ /
300	Industriemechaniker/-innen (Geräte- und Feinwerktechnik), Feinmechaniker/-innen	i w	43 6	16 /	16 /	6 /	/ /	/ /	/ /	/ -	/ /
31	Elektroberufe	i w	824 52	251 12	270 20	178 /	97 12	9 /	8 /	/ /	7 /
316	Elektromechaniker/-innen, Industrie-elektroniker/-innen	i w	150 16	57 5	38 7	21 /	28 /	/ -	/ /	/ -	/ /
32	Montierer/-innen und Metallberufe, a.n.g.	i w	199 87	57 16	118 62	/ /	7 /	/ -	/ /	9 /	/ /
323	Metallarbeiter/-innen o.n.A.	i w	106 22	43 8	48 11	/ /	/ /	/ -	/ -	6 /	/ /
33	Spinnberufe	i w	10 /	6 /	/ /	- -	- -	- -	/ -	/ /	- -
34	Berufe i.d. Textilherstellung	i w	27 13	12 /	11 7	/ /	/ /	- -	/ /	/ /	/ /
35	Berufe i.d. Textilverarbeitung	i w	133 118	8 6	81 73	30 26	/ /	/ /	/ /	/ /	/ /
351	Oberbekleidungsschneider/-innen	i w	51 43	/ /	25 21	20 16	/ /	/ /	/ /	/ /	/ /
358	Textilnäher/-innen, a.n.g.	i w	46 44	/ /	33 31	6 6	/ /	/ /	/ /	/ /	/ /
36	Textilveredler/-innen	i w	8 /	/ /	/ /	/ -	/ -	/ /	/ /	/ /	/ -

1) Klassifizierung der Berufe, Ausgabe 1992 (siehe Anhang).



16 Erwerbstätige im Mai 2000 nach Berufsgruppen, ausgewählten Berufsordnungen  
und überwiegend ausgeübter Tätigkeit

1 000

Nr. der Systematik 1)	Berufsgruppe Berufsordnung (i = insgesamt, w = weiblich)	Erwerbstätige insgesamt	Art der überwiegend ausgeübten Tätigkeit							
			Maschinen-ein-richten/überwachen	Anbauen/Gewinnen/Herstellen	Handel/Reparatur	Büro/Tech-nisches Büro/EDV/Forschen	Marketing/PR/Management	Persön-liche Dienst-leistungen	Sonstige Dienst-leistungen	Ohne Angabe
37	Berufe in der Lederherstellung, Leder- und Fellverarbeitung	i 39 w 14	/	20	12	/	/	/	/	/
372	Schuhmacher/-innen (Handwerk)	i 16 w /	-	/	9	/	/	/	/	/
39	Berufe in der Back-, Konditor-, Süßwarenherstellung	i 172 w 44	9	64	8	/	/	80	/	/
391	Bäcker/-innen	i 136 w 26	6	55	6	/	/	60	/	/
40	Fleischer/-innen	i 120 w 13	/	65	21	/	/	23	/	/
41	Köche/Köchinnen	i 481 w 296	/	11	5	/	/	429	26	5
42	Berufe in der Getränke-, Genußmittelherstellung	i 21 w /	7	8	/	/	/	/	/	/
421	Brauer/-innen und Mälzer/-innen	i 11 w /	/	/	/	/	/	/	/	/
43	Übrige Ernährungsberufe	i 40 w 18	12	12	7	/	/	/	/	/
44	Hochbauberufe	i 482 w /	12	418	30	6	/	/	6	5
441	Maurer/-innen, Feuerungs- und Schornsteinbauer/-innen	i 341 w /	/	302	22	/	/	/	/	/
46	Tiefbauberufe	i 169 w /	16	122	13	/	/	/	8	/
461	Straßenbauer/-innen	i 80 w /	6	62	5	/	/	/	/	/
47	Bauhilfsarbeiter/-innen	i 138 w 7	7	89	14	/	/	/	23	/
48	Ausbauberufe	i 449 w 8	9	362	59	7	/	/	/	/
487	Zimmerer	i 113 w /	/	97	8	/	/	/	/	/
488	Dachdecker/-innen	i 107 w /	/	81	21	/	/	/	/	/
49	Raumausstatter/-innen, Polsterer/Polsterinnen	i 82 w 23	/	48	21	/	/	/	/	/
50	Berufe in der Holz- und Kunststoffverarbeitung	i 398 w 19	31	301	32	13	6	/	8	/
501	Tischler/-innen	i 347 w 14	23	270	29	8	/	/	7	/
51	Maler/-innen, Lackierer/-innen und verwandte Berufe	i 367 w 22	16	137	195	6	/	/	/	/
511	Maler/-innen und Lackierer/-innen (Ausbau)	i 210 w 10	/	72	125	/	/	/	/	/
52	Warenprüfer/-innen, Versandfertigtmacher/-innen	i 425 w 234	41	50	22	85	7	5	209	6
53	Hilfsarbeiter/-innen ohne nähere Tätigkeitsangabe	i 619 w 237	181	237	30	18	/	11	104	35
54	Maschinen-, Anlagenführer und -führerinnen, a.n.g.	i 412 w 44	305	47	/	8	/	/	41	/

1) Klassifizierung der Berufe, Ausgabe 1992 (siehe Anhang).

## 16 Erwerbstätige im Mai 2000 nach Berufsgruppen, ausgewählten Berufsordnungen und überwiegend ausgeübter Tätigkeit

1 000

Nr. der Systematik 1)	Berufsgruppe Berufsordnung (i = insgesamt, w = weiblich)	Erwerbstätige insgesamt	Art der Überwiegend ausgeübten Tätigkeit								
			Maschinen einrichten/Überwachen	Anbauen/Gewinnen/Herstellen	Handel/Reparatur	Büro/Technisches Büro/EDV/Forschen	Marketing/PR/Management	Persönliche Dienstleistungen	Sonstige Dienstleistungen	Ohne Angabe	
55	Maschineneinrichter/-innen, a.n.g.	i w	78 /	72 /	/	/	/	-	-	/	/
60	Ingenieure/Ingenieurinnen, a.n.g.	i w	959 95	56 /	39 /	41 /	611 67	134 6	62 12	9 /	7 /
603	Bauingenieure/Bauingenieurinnen	i w	164 21	/	17 /	/	103 15	27 /	10 /	/	/
609	Architekten/Architektinnen Raumplaner/-innen, a.n.g.	i w	115 28	/	6 /	/	94 24	7 /	5 /	/	/
61	Chemiker/-innen, Physiker/-innen, Mathematiker/-innen	i w	101 17	/	/	/	72 12	13 /	8 /	/	/
62	Techniker/-innen, a.n.g.	i w	904 112	166 7	75 6	84 /	458 75	54 6	38 9	18 /	11 /
63	Technische Sonderfachkräfte	i w	120 68	11 /	12 7	/	82 48	/	6 5	/	/
633	Chemielaboranten/Chemielaborantinnen	i w	77 45	/	/	/	60 36	/	/	/	/
64	Technische Zeichner/-innen und verwandte Berufe	i w	132 81	/	/	/	125 78	/	/	/	/
641	Technische Zeichner/-innen	i w	73 42	/	/	-	68 39	/	/	/	/
65	Industrie-, Werk-, Ausbildungsmeister und -meisterinnen	i w	181 15	56 /	19 /	13 /	26 /	22 /	38 9	/	/
651	Industrie-, Werkmeister und -meisterinnen	i w	140 6	55 /	18 /	12 /	25 /	20 /	/	/	/
66	Verkaufspersonal	i w	1 655 1 343	/	11 7	1 483 1 230	17 12	13 6	81 56	32 18	15 11
660	Verkäufer/-innen o.n.A.	i w	664 540	/	5 /	587 485	9 7	6 /	27 20	19 13	9 7
661	Nahrungs-, Genußmittelverkäufer/-innen	i w	530 480	/	/	478 443	/	/	35 24	/	/
662	Sonstige Fachverkäufer/-innen	i w	442 320	/	/	406 300	6 /	6 /	18 11	/	/
67	Groß- und Einzelhandelskaufleute, Ein- und Verkaufsfachleute	i w	1 069 513	6 /	12 /	734 355	147 91	104 32	41 20	14 /	12 5
672	Einzelhandelskaufleute ohne Fachbereichsangabe, ambulante Händler/-innen	i w	306 183	/	/	250 153	28 19	11 /	8 /	/	/
68	Warenkaufleute, a.n.g., Vertreter/-innen	i w	343 120	/	/	193 53	28 18	52 17	54 26	7 /	/
687	Handelsvertreter/-innen, Vertriebsbeauftragte	i w	98 21	/	/	70 14	/	12 /	11 /	/	/
689	Andere Vertreter/-innen, Handlungsreisende	i w	137 34	/	/	77 12	5 /	23 8	26 11	/	/
69	Bank-, Bausparkassen-, Versicherungsfachleute	i w	935 469	/	/	98 34	389 252	104 24	326 150	/	9 /
691	Bankfachleute	i w	621 342	/	/	45 24	279 181	68 17	218 115	/	6 /
695	Versicherungsfachleute (nicht gesetzliche Sozialversicherung)	i w	304 123	/	/	52 10	107 69	35 7	105 34	/	/

1) Klassifizierung der Berufe, Ausgabe 1992 (siehe Anhang).

16 Erwerbstätige im Mai 2000 nach Berufsgruppen, ausgewählten Berufsordnungen  
und überwiegend ausgeübter Tätigkeit

1 000

Nr. der Systematik 1)	Berufsgruppe Berufsordnung (i = insgesamt, w = weiblich)	Erwerbstätige insgesamt	Art der überwiegend ausgeübten Tätigkeit								
			Maschinen-einrichten/überwachen	Anbauen/Gewinnen/Herstellen	Handel/Reparatur	Büro/Technisches Büro/EDV/Forschen	Marketing/PR/Management	Persönliche Dienstleistungen	Sonstige Dienstleistungen	Ohne Angabe	
70	Andere Dienstleistungskaufleute und zugehörige Berufe	i	479	6	/	111	116	107	95	35	/
		w	218	/	/	49	67	38	52	8	/
71	Berufe des Landverkehrs	i	1 185	62	17	23	16	14	18	1 021	12
		w	81	/	/	/	/	/	5	63	/
712	Eisenbahnbetriebspersonal	i	68	16	/	/	6	/	6	33	/
		w	14	/	-	/	/	/	/	6	/
714	Berufskraftfahrer/-innen, Kutscher/-innen	i	981	33	13	12	/	/	9	897	9
		w	56	/	/	/	/	-	/	50	/
72	Berufe des Wasser- und Luftverkehrs	i	45	8	/	/	/	/	/	24	/
		w	/	/	-	-	/	/	/	/	/
73	Berufe des Nachrichtenverkehrs	i	235	/	/	15	24	12	33	141	5
		w	146	/	/	12	17	8	25	77	/
732	Dienstleistungsfachkräfte im Postbetrieb	i	161	/	/	/	8	/	/	139	/
		w	87	/	/	/	/	/	/	75	/
74	Lagerverwalter/-innen, Lager-, Transportarbeiter/-innen	i	718	51	34	55	37	11	7	509	14
		w	142	/	/	10	10	/	/	107	/
75	Berufe in der Unternehmensleitung, -beratung und -prüfung	i	1 392	24	43	155	294	603	238	24	12
		w	415	/	/	42	148	124	88	/	/
750	Unternehmer/-innen, Geschäftsführer/-innen, a.n.g.	i	622	12	37	90	78	338	48	13	6
		w	132	/	/	28	23	59	15	/	/
751	Geschäftsbereichsleiter/-innen, Direktionsassistenten/Direktionsassistentinnen, a.n.g.	i	341	8	/	55	54	184	28	5	/
		w	83	/	/	11	19	40	10	/	/
753	Wirtschaftsprüfer/-innen Steuerberater/-innen und verwandte Berufe	i	83	/	-	/	21	/	56	-	/
		w	29	/	-	-	9	/	18	-	/
76	Abgeordnete, administrativ entscheidende Berufstätige	i	323	/	/	/	85	59	164	5	/
		w	118	/	-	/	35	15	65	/	/
77	Rechnungskaufleute, Informatiker/-innen	i	1 133	31	8	183	775	58	64	/	8
		w	564	5	/	152	361	13	23	/	/
772	Buchhalter/-innen	i	354	/	/	7	320	11	11	/	/
		w	283	/	/	/	263	/	8	/	/
78	Büroberufe, Kaufmännische Angestellte, a.n.g.	i	4 574	34	26	386	3 116	227	602	106	77
		w	3 351	10	14	202	2 542	102	391	38	52
787	Verwaltungsfachleute (mittlerer Dienst), a.n.g.	i	999	7	/	23	548	36	327	43	13
		w	633	/	/	12	396	14	189	10	7
788	Büro- und kaufmännische Sachbearbeiter/-innen, a.n.g.	i	628	/	/	32	443	33	98	9	6
		w	482	/	/	23	356	19	72	/	/
79	Dienst-, Wachberufe	i	464	25	12	126	14	/	34	239	8
		w	87	/	/	9	/	/	15	53	/
80	Sicherheitsberufe, anderweitig nicht genannt	i	710	7	/	/	37	10	98	546	/
		w	53	/	/	/	8	/	13	30	/
801	Soldaten, Grenzschutz-, Polizeibedienstete	i	605	/	-	-	18	8	80	496	/
		w	43	/	-	-	/	/	10	28	/
81	Berufe im Rechts- und Vollstreckungswesen	i	234	/	/	/	11	10	190	20	/
		w	71	-	-	-	5	/	61	/	/
813	Rechtsvertreter/-innen, Rechtsberater/-innen	i	143	-	/	/	/	8	128	/	/
		w	41	-	-	-	/	/	38	-	/

1) Klassifizierung der Berufe, Ausgabe 1992 (siehe Anhang).

## 16 Erwerbstätige im Mai 2000 nach Berufsgruppen, ausgewählten Berufsordnungen und überwiegend ausgeübter Tätigkeit

1 000

Nr. der Systematik 1)	Berufsgruppe Berufsordnung (i = insgesamt, w = weiblich)	Erwerbstätige insgesamt	Art der überwiegend ausgeübten Tätigkeit							
			Maschinen einrichten/überwachen	Anbauen/Gewinnen/Herstellen	Handel/Reparatur	Büro/Technisches Büro/EDV/Forschen	Marketing/PR/Management	Persönliche Dienstleistungen	Sonstige Dienstleistungen	Ohne Angabe
82	Publizistische, Übersetzungs-, Bibliotheks- und verwandte Berufe	i 221 w 118	/	/	5	48	31	130	/	/
821	Publizisten/Publizistinnen	i 127 w 54	/	/	/	16	23	86	-	/
83	Künstlerische und zugeordnete Berufe	i 322 w 126	12	16	15	59	55	157	/	7
84	Ärzte/Ärztinnen, Apotheker/-innen	i 448 w 198	/	/	21	8	/	406	/	/
841	Ärzte/Ärztinnen	i 308 w 126	-	/	-	/	/	298	/	/
85	Übrige Gesundheitsdienstberufe	i 1 756 w 1 522	5	/	26	101	9	1 577	18	14
853	Krankenschwestern/-pfleger, Hebammen/Entbindungspfleger	i 765 w 653	/	/	/	/	6	742	/	/
856	Arzt-, Zahnarzt-, Tierarzt/-helfer/-innen	i 508 w 497	/	/	/	67	/	429	/	/
86	Soziale Berufe	i 1 176 w 970	/	5	/	14	20	1 111	10	10
861	Sozialarbeiter/-innen, Sozialpädagogen/Sozialpädagoginnen	i 225 w 146	/	/	/	6	11	201	/	/
863	Erzieher/-innen	i 419 w 386	/	/	/	/	/	408	/	/
864	Altenpfleger/-innen	i 318 w 274	/	/	/	/	/	308	/	/
87	Lehrer/-innen	i 1 191 w 680	/	/	/	32	15	1 125	5	8
870	Lehrer/-innen ohne nähere Angabe	i 311 w 200	-	/	/	/	/	301	/	/
871	Hochschullehrer/-innen und verwandte Berufe	i 102 w 29	/	-	/	23	/	75	/	/
872	Gymnasiallehrer/-innen	i 150 w 72	/	/	/	/	/	148	-	/
873	Grund-, Haupt-, Real-, Sonderschullehrer/-innen	i 343 w 248	/	/	/	/	/	337	/	/
88	Geistes- und naturwissenschaftliche Berufe, a.n.g.	i 289 w 113	/	/	9	120	53	99	/	/
881	Wirtschaftswissenschaftler/-innen, a.n.g.	i 102 w 31	/	/	8	35	38	18	/	/
89	Berufe in der Seelsorge	i 76 w 26	/	/	/	/	/	56	5	6
90	Berufe in der Körperpflege	i 313 w 282	/	6	11	/	/	281	/	7
901	Friseure/Friseurinnen	i 246 w 218	/	/	8	/	/	220	/	6
91	Hotel- und Gaststättenberufe	i 668 w 424	/	/	31	11	22	576	15	9
911	Hoteliere, Gastwirte/Gastwirtinnen, Hotel-, Gaststätten-geschäftsführer/-innen	i 218 w 94	/	/	8	/	14	190	/	/
912	Restaurantfachleute, Stewards/Stewardessen	i 305 w 223	/	/	18	/	/	268	9	5

1) Klassifizierung der Berufe, Ausgabe 1992 (siehe Anhang).

## Beruf und Ausbildung

16 Erwerbstätige im Mai 2000 nach Berufsgruppen, ausgewählten Berufsordnungen  
und überwiegend ausgeübter Tätigkeit

1 000

Nr. der Systematik 1)	Berufsgruppe Berufsordnung (i = insgesamt, w = weiblich)	Erwerbstätige insgesamt	Art der überwiegend ausgeübten Tätigkeit								
			Maschinen-ein-richten/ überwachen	Anbauen/ Gewinnen/ Herstellen	Handel/ Reparatur	Büro/Tech-nisches Büro/ EDV/ Forschen	Marketing/ PR/ Management	Persön-liche Dienst-leistungen	Sonstige Dienst-leistungen	Ohne Angabe	
92	Haus- und ernährungswirt-schaftliche Berufe	i	260	/	/	/	/	/	165	72	/
		w	248	/	/	/	/	/	157	71	/
93	Reinigungs- und Ent-sorgungsberufe	i	1 074	20	12	21	10	6	15	977	13
		w	878	5	8	14	5	/	13	820	10
934	Gebäudereiniger/-innen, Raumpfleger/-innen	i	793	/	/	8	/	/	10	753	9
		w	709	/	/	6	/	/	9	677	7
97	Mith. Familienangehörige außerhalb der Landwirt-schaft, a.n.g.	i	24	/	/	6	7	/	5	/	/
		w	19	/	/	/	6	/	/	/	/
98	Arbeitskräfte mit (noch) nicht bestimmtem Beruf	i	90	8	15	12	20	/	14	/	15
		w	39	/	/	5	11	/	10	/	7
99	Arbeitskräfte ohne nähere Tätigkeitsangabe	i	508	48	76	59	72	31	118	71	35
		w	181	9	28	23	28	9	41	28	16
	Insgesamt	i	36 604	2 877	5 200	5 344	7 462	1 988	8 716	4 516	502
		w	15 924	301	957	2 484	4 268	527	5 545	1 611	232

1) Klassifizierung der Berufe, Ausgabe 1992 (siehe Anhang).

17 Erwerbstätige im Mai 2000 nach Wirtschaftsunterbereichen, Altersgruppen, Vollzeit-/Teilzeiterwerbstätigkeit, monatlichem Nettoeinkommen, beruflichem Ausbildungs- bzw. Hochschulabschluß und überwiegend ausgeübter Tätigkeit

Gegenstand der Nachweisung	Erwerbstätige insgesamt	Art der überwiegend ausgeübten Tätigkeit							
		Maschinen einrichten/überwachen	Anbauen/Gewinnen/Herstellen	Handel/Reparatur	Büro/Technisches Büro/Büro/EDV/Forschen	Marketing/PR/Management	Persönliche Dienstleistungen	Sonstige Dienstleistungen	Ohne Angabe
M ä n n l i c h									
1 000									
Erwerbstätige zusammen	20 680	2 576	4 243	2 860	3 194	1 461	3 171	2 905	269
Wirtschaftsunterbereich 1)									
Land- und Forstwirtschaft; Fischerei	640	23	510	25	15	16	9	35	8
Bergbau und Verarbeitendes Gewerbe	6 266	1 792	1 648	540	1 114	438	193	457	84
Energie- und Wasserversorgung	235	68	32	24	64	23	9	14	/
Baugewerbe	2 729	213	1 562	441	212	112	23	133	33
Handel u. Gastgewerbe	2 900	123	168	1 304	229	222	479	343	34
Verkehr und Nachrichtenübermittlung	1 426	119	37	97	192	109	63	790	20
Kredit- und Versicherungsgewerbe	648	7	/	84	205	115	215	13	7
Grundstückswesen, Vermietung, Dienstl. für Unternehmen	1 530	71	68	120	558	208	270	215	19
Öffentliche Verwaltung u.ä.	1 823	60	77	80	357	93	462	672	21
Öffentliche und priv. Dienstleistungen (oh. öff. Verwaltung)	2 483	99	139	145	247	127	1 448	234	43
Alter von ... bis unter ... Jahren									
unter 20	799	97	285	157	67	/	71	98	19
20 - 30	3 565	434	840	496	518	108	489	630	50
30 - 45	8 859	1 204	1 785	1 175	1 456	650	1 291	1 195	102
45 - 60	6 398	771	1 126	873	1 007	587	1 105	847	81
60 - 65	818	62	153	120	119	88	158	105	12
65 und mehr	241	7	53	39	26	24	57	30	5
Vollzeit-/Teilzeiterwerbstätigkeit									
Teilzeiterwerbstätige 2)	1 216	50	144	158	189	48	330	273	24
Vollzeiterwerbstätige 3)	19 464	2 526	4 099	2 702	3 006	1 414	2 840	2 633	245
Mit Angabe des Nettoeinkommens zusammen	19 561	2 478	3 845	2 715	3 070	1 384	3 031	2 800	238
Nettoeinkommen von ... bis unter ... DM									
unter 600	546	30	149	89	42	10	78	133	16
600 - 1 000	874	78	218	155	107	11	145	141	20
1 000 - 1 400	675	50	171	105	72	15	130	119	12
1 400 - 1 800	1 073	90	310	187	75	18	156	220	16
1 800 - 2 500	4 170	575	1 140	698	372	83	434	817	51
2 500 - 3 000	2 941	521	682	408	394	94	304	500	36
3 000 - 4 000	4 405	767	817	568	826	239	555	586	47
4 000 - 5 000	2 092	238	217	237	540	236	420	186	19
5 000 und mehr	2 786	129	141	268	640	677	808	99	23
Ohne Angabe des Nettoeinkommens 4)	1 118	97	398	145	124	78	140	105	31
Mit Angabe eines beruflichen Ausbildungs- bzw. Hochschulabschlusses zusammen	16 142	1 962	3 142	2 253	2 719	1 296	2 619	2 015	136
davon:									
Berufliches Praktikum 5)	232	42	58	26	19	7	23	54	/
Lehrausbildung 6)	10 272	1 593	2 542	1 699	1 194	445	983	1 722	93
Meister-/Technikerausbildung, Fachschulabschluß 7)	2 131	228	419	320	450	230	348	123	14
Abschluß der Fachschule in der ehem. DDR	233	16	33	34	42	30	46	29	/
Fachhochschulabschluß 8)	1 431	59	63	102	548	278	318	56	9
Hochschulabschluß/Promotion	1 843	24	27	72	466	307	901	32	14

1) Klassifikation der Wirtschaftszweige, Ausgabe 1993 (WZ 93), Tiefengliederung für den Mikrozensus.

2) Erwerbstätige mit einer normalerweise geleisteten Arbeitszeit von weniger als 32 Stunden.

3) Erwerbstätige mit einer normalerweise geleisteten Arbeitszeit von 32 Stunden und mehr.

4) Einschl. Selbständige Landwirte in der Haupttätigkeit und der Erwerbstätigen ohne Einkommen.

5) Einschl. Anlernausbildung.

6) Einschl. Berufsvorbereitungsjahr, berufsqualifizierender Abschluß an Berufsfach-/Kollegenschulen, Abschluß einer einjährigen Schule des Gesundheitswesens.

7) Einschl. Abschluß einer 2- oder 3jährigen Schule des Gesundheitswesens, Abschluß einer Fachakademie oder einer Berufsakademie, Abschluß einer Verwaltungsfachhochschule.

8) Auch Ingenieurschulabschluß, ohne Abschluß an einer Verwaltungsfachhochschule.

17 Erwerbstätige im Mai 2000 nach Wirtschaftsunterbereichen, Altersgruppen, Vollzeit-/Teilzeiterwerbstätigkeit, monatlichem Nettoeinkommen, beruflichem Ausbildungs- bzw. Hochschulabschluß und überwiegend ausgeübter Tätigkeit

Gegenstand der Nachweisung	Erwerbstätige insgesamt	Art der überwiegend ausgeübten Tätigkeit							
		Maschinen einrichten/überwachen	Anbauen/Gewinnen/Herstellen	Handel/Reparatur	Büro/Technisches Büro/EDV/Forschen	Marketing/PR/Management	Persönliche Dienstleistungen	Sonstige Dienstleistungen	Ohne Angabe
Weiblich									
1 000									
Erwerbstätige zusammen	15 924	301	957	2 494	4 268	527	5 545	1 611	232
Wirtschaftsunterbereich 1)									
Land- und Forstwirtschaft; Fischerei	348	/	251	23	35	/	16	14	/
Bergbau und Verarbeitendes Gewerbe	2 428	225	492	331	866	108	128	235	42
Energie- und Wasserversorgung	55	/	/	/	37	/	5	/	/
Baugewerbe	389	/	32	28	268	12	7	33	/
Handel u. Gastgewerbe	3 509	16	61	1 843	525	92	687	235	50
Verkehr und Nachrichtenübermittlung	582	11	/	51	212	33	91	168	12
Kredit- und Versicherungsgewerbe	684	/	/	44	382	38	183	24	10
Grundstückswesen, Vermietung, Dienstl. für Unternehmen	1 394	12	19	48	685	109	188	315	18
Öffentliche Verwaltung u.ä.	1 313	6	18	16	615	37	474	130	17
Öffentliche und priv. Dienstleistungen (oh. öff. Verwaltung)	5 222	21	77	97	641	91	3 765	455	75
Alter von ... bis unter ... Jahren									
unter 20	582	9	38	117	133	7	224	41	15
20 - 30	2 982	58	151	477	825	95	1 140	186	50
30 - 45	6 897	134	403	1 011	1 874	266	2 433	679	97
45 - 60	4 964	94	314	792	1 342	143	1 614	603	62
60 - 65	368	/	33	67	75	11	100	72	6
65 und mehr	131	/	19	21	19	/	35	30	/
Vollzeit-/Teilzeiterwerbstätigkeit									
Teilzeiterwerbstätige 2)	6 229	53	249	1 162	1 483	96	2 024	1 080	82
Vollzeiterwerbstätige 3)	9 695	248	708	1 322	2 785	431	3 521	531	151
Mit Angabe des Nettoeinkommens zusammen	15 115	288	806	2 360	4 083	501	5 313	1 560	204
Nettoeinkommen von ... bis unter ... DM									
unter 600	1 566	15	102	300	260	21	455	366	47
600 - 1 000	2 075	26	119	448	483	25	591	348	34
1 000 - 1 400	1 891	34	127	377	452	29	590	259	24
1 400 - 1 800	1 831	44	138	351	430	29	615	203	21
1 800 - 2 500	3 850	111	233	552	1 213	87	1 339	273	42
2 500 - 3 000	1 623	39	49	154	582	74	655	62	13
3 000 - 4 000	1 383	19	28	113	457	111	606	38	12
4 000 - 5 000	490	/	6	34	119	59	257	6	5
5 000 und mehr	406	/	5	31	87	67	205	5	/
Ohne Angabe des Nettoeinkommens 4)	809	13	151	124	185	25	232	51	29
Mit Angabe eines beruflichen Ausbildungs- bzw. Hochschulabschlusses zusammen	11 905	169	563	1 862	3 463	437	4 464	830	116
davon:									
Berufliches Praktikum 5)	227	8	23	40	55	6	55	36	/
Lehrausbildung 6)	8 465	143	482	1 642	2 746	218	2 416	731	89
Meister-/Technikerausbildung, Fachschulabschluß 7)	918	9	34	66	173	42	561	26	7
Abschluß der Fachschule in der ehem. DDR	474	/	8	37	107	18	288	12	/
Fachhochschulabschluß 8)	662	5	10	37	184	62	343	14	6
Hochschulabschluß/Promotion	1 159	/	7	39	197	92	802	12	8

1) Klassifikation der Wirtschaftszweige, Ausgabe 1993 (WZ 93), Tiefengliederung für den Mikrozensus.

2) Erwerbstätige mit einer normalerweise geleisteten Arbeitszeit von weniger als 32 Stunden.

3) Erwerbstätige mit einer normalerweise geleisteten Arbeitszeit von 32 Stunden und mehr.

4) Einschl. Selbständige Landwirte in der Haupttätigkeit und der Erwerbstätigen ohne Einkommen.

5) Einschl. Anlernausbildung.

6) Einschl. Berufsvorbereitungsjahr, berufsqualifizierender Abschluß an Berufsfach-/Kollegenschulen, Abschluß einer einjährigen Schule des Gesundheitswesens.

7) Einschl. Abschluß einer 2- oder 3-jährigen Schule des Gesundheitswesens, Abschluß einer Fachakademie oder einer Berufsakademie, Abschluß einer Verwaltungsfachhochschule.

8) Auch Ingenieurschulabschluß, ohne Abschluß an einer Verwaltungsfachhochschule.

17 Erwerbstätige im Mai 2000 nach Wirtschaftsunterbereichen, Altersgruppen, Vollzeit-/Teilzeiterwerbstätigkeit, monatlichem Nettoeinkommen, beruflichem Ausbildungs- bzw. Hochschulabschluß und überwiegend ausgeübter Tätigkeit

Gegenstand der Nachweisung	Erwerbstätige insgesamt	Art der überwiegend ausgeübten Tätigkeit							
		Maschinen einrichten/überwachen	Anbauen/Gewinnen/Herstellen	Handel/Reparatur	Büro/Technisches Büro/EDV/Forschen	Marketing/PR/Management	Persönliche Dienstleistungen	Sonstige Dienstleistungen	Ohne Angabe
I n s g e s a m t									
1 000									
Erwerbstätige insgesamt	36 604	2 877	5 200	5 344	7 462	1 988	8 716	4 516	502
Wirtschaftsunterbereich 1)									
Land- und Forstwirtschaft; Fischerei	987	25	761	48	50	18	25	48	11
Bergbau und Verarbeitendes Gewerbe	8 694	2 017	2 140	871	1 981	546	322	693	126
Energie- und Wasserversorgung	290	70	33	26	102	26	14	17	/
Baugewerbe	3 118	218	1 594	469	480	124	30	166	37
Handel u. Gastgewerbe	6 409	139	229	3 147	754	314	1 166	578	83
Verkehr und Nachrichtenübermittlung	2 008	131	41	148	404	141	155	957	31
Kredit- und Versicherungsgewerbe	1 333	8	/	128	587	153	398	36	17
Grundstückswesen, Vermietung, Dienstl. für Unternehmen	2 923	83	87	167	1 243	317	458	530	37
Öffentliche Verwaltung u.ä.	3 136	66	95	97	972	130	936	802	38
Öffentliche und priv. Dienstleistungen (oh. öff. Verwaltung)	7 705	120	216	243	889	217	5 213	689	118
Alter von ... bis unter ... Jahren									
unter 20	1 381	106	323	274	200	11	295	139	34
20 - 30	6 547	492	991	972	1 343	202	1 629	817	100
30 - 45	15 756	1 339	2 188	2 186	3 330	917	3 724	1 874	199
45 - 60	11 361	865	1 440	1 665	2 349	730	2 718	1 450	143
60 - 65	1 186	67	187	187	194	99	258	177	18
65 und mehr	372	8	72	60	45	29	91	60	8
Vollzeit-/Teilzeiterwerbstätigkeit									
Teilzeiterwerbstätige 2)	7 444	103	394	1 320	1 672	144	2 354	1 353	106
Vollzeiterwerbstätige 3)	29 160	2 774	4 806	4 024	5 790	1 844	6 361	3 164	396
Mit Angabe des Nettoeinkommens zusammen	34 677	2 766	4 652	5 075	7 153	1 885	8 343	4 361	442
Nettoeinkommen von ... bis unter ... DM									
unter 600	2 112	45	251	389	302	31	533	498	62
600 - 1 000	2 949	104	337	603	590	36	737	489	54
1 000 - 1 400	2 566	84	298	482	524	44	720	378	36
1 400 - 1 800	2 904	134	448	539	505	48	772	423	37
1 800 - 2 500	8 021	686	1 372	1 250	1 586	170	1 773	1 090	94
2 500 - 3 000	4 563	554	731	562	977	168	969	563	50
3 000 - 4 000	5 788	786	845	681	1 283	349	1 160	624	59
4 000 - 5 000	2 583	242	224	271	659	295	677	191	24
5 000 und mehr	3 192	131	146	299	727	744	1 013	104	28
Ohne Angabe des Nettoeinkommens 4)	1 927	110	548	269	309	103	372	156	60
Mit Angabe eines beruflichen Ausbildungs- bzw. Hochschulabschlusses zusammen	28 047	2 131	3 705	4 115	6 182	1 733	7 083	2 845	253
davon:									
Berufliches Praktikum 5)	459	50	80	66	74	12	78	89	9
Lehrausbildung 6)	18 737	1 736	3 024	3 341	3 940	663	3 398	2 453	181
Meister-/Technikerausbildung, Fachschulabschluß 7)	3 050	237	454	387	623	272	909	148	21
Abschluß der Fachschule in der ehem. DDR	707	18	41	71	149	48	334	41	/
Fachhochschulabschluß 8)	2 093	64	73	139	733	340	661	70	15
Hochschulabschluß/Promotion	3 002	26	33	112	663	399	1 703	44	23

1) Klassifikation der Wirtschaftszweige, Ausgabe 1993 (WZ 93), Tiefengliederung für den Mikrozensus.

2) Erwerbstätige mit einer normalerweise geleisteten Arbeitszeit von weniger als 32 Stunden.

3) Erwerbstätige mit einer normalerweise geleisteten Arbeitszeit von 32 Stunden und mehr.

4) Einschl. Selbständige Landwirte in der Haupttätigkeit und der Erwerbstätigen ohne Einkommen.

5) Einschl. Anlernausbildung.

6) Einschl. Berufsvorbereitungsjahr, berufsqualifizierender Abschluß an Berufsfach-/Kollageschulen, Abschluß einer einjährigen Schule des Gesundheitswesens.

7) Einschl. Abschluß einer 2- oder 3jährigen Schule des Gesundheitswesens, Abschluß einer Fachakademie oder einer Berufsakademie, Abschluß einer Verwaltungsfachhochschule.

8) Auch Ingenieurschulabschluß, ohne Abschluß an einer Verwaltungsfachhochschule.



17 Erwerbstätige im Mai 2000 nach Wirtschaftsunterbereichen, Altersgruppen, Vollzeit-/Teilzeiterwerbstätigkeit, monatlichem Nettoeinkommen, beruflichem Ausbildungs- bzw. Hochschulabschluß und überwiegend ausgeübter Tätigkeit

Gegenstand der Nachweisung	Erwerbstätige insgesamt	Art der überwiegend ausgeübten Tätigkeit							
		Maschinen einrichten/überwachen	Anbauen/Gewinnen/Herstellen	Handel/Reparatur	Büro/Technisches Büro/EDV/Forschen	Marketing/PR/Management	Persönliche Dienstleistungen	Sonstige Dienstleistungen	Ohne Angabe
M ä n n l i c h									
1 000									
Erwerbstätige zusammen	20 680	2 576	4 243	2 860	3 194	1 461	3 171	2 905	269
In Prozent der Erwerbstätigen									
Wirtschaftsunterbereich 1)									
Land- und Forstwirtschaft; Fischerei	3,1	0,9	12,0	0,9	0,5	1,1	0,3	1,2	2,8
Bergbau und Verarbeitendes Gewerbe	30,3	69,6	38,8	18,9	34,9	30,0	6,1	15,7	31,0
Energie- und Wasserversorgung	1,1	2,6	0,8	0,8	2,0	1,5	0,3	0,5	0,7
Baugewerbe	13,2	8,3	36,8	15,4	6,6	7,7	0,7	4,6	12,2
Handel u. Gastgewerbe	14,0	4,8	3,9	45,6	7,2	15,2	15,1	11,8	12,5
Verkehr und Nachrichtenübermittlung	6,9	4,6	0,9	3,4	6,0	7,4	2,0	27,2	7,3
Kredit- und Versicherungsgewerbe	3,1	0,3	0,1	2,9	6,4	7,9	6,8	0,4	2,6
Grundstückswesen, Vermietung, Dienstl. für Unternehmen	7,4	2,7	1,6	4,2	17,5	14,3	8,5	7,4	7,1
Öffentliche Verwaltung u.ä.	8,8	2,3	1,8	2,8	11,2	6,3	14,6	23,1	7,8
Öffentliche und priv. Dienstleistungen (oh. öff. Verwaltung)	12,0	3,9	3,3	5,1	7,7	8,7	45,7	8,1	15,9
Alter von ... bis unter ... Jahren									
unter 20	3,9	3,8	6,7	5,5	2,1	0,3	2,2	3,4	7,1
20 - 30	17,2	16,8	19,8	17,3	16,2	7,4	15,4	21,7	18,5
30 - 45	42,8	46,8	42,1	41,1	45,6	44,5	40,7	41,1	37,9
45 - 60	30,9	29,9	26,5	30,5	31,5	40,2	34,8	29,2	30,2
60 - 65	4,0	2,4	3,6	4,2	3,7	6,0	5,0	3,6	4,4
65 und mehr	1,2	0,3	1,2	1,4	0,8	1,7	1,8	1,0	1,9
Vollzeit-/Teilzeiterwerbstätigkeit									
Teilzeiterwerbstätige 2)	5,9	1,9	3,4	5,5	5,9	3,3	10,4	9,4	9,1
Vollzeiterwerbstätige 3)	94,1	98,1	96,6	94,5	94,1	96,7	89,6	90,6	90,9
Mit Angabe des Nettoeinkommens zusammen	94,6	96,2	90,6	94,9	96,1	94,7	95,6	96,4	88,5
Nettoeinkommen von ... bis unter ... DM									
unter 600	2,6	1,2	3,5	3,1	1,3	0,7	2,5	4,6	5,8
600 - 1 000	4,2	3,0	5,1	5,4	3,4	0,7	4,6	4,8	7,3
1 000 - 1 400	3,3	1,9	4,0	3,7	2,3	1,1	4,1	4,1	4,3
1 400 - 1 800	5,2	3,5	7,3	6,6	2,4	1,3	4,9	7,6	5,8
1 800 - 2 500	20,2	22,3	26,9	24,4	11,7	5,7	13,7	28,1	19,1
2 500 - 3 000	14,2	20,2	16,1	14,3	12,3	6,5	9,6	17,2	13,4
3 000 - 4 000	21,3	29,8	19,3	19,9	25,9	16,3	17,5	20,2	17,3
4 000 - 5 000	10,1	9,2	5,1	8,3	16,9	16,2	13,2	6,4	6,9
5 000 und mehr	13,5	5,0	3,3	9,4	20,0	46,3	25,5	3,4	8,6
Ohne Angabe des Nettoeinkommens 4)	5,4	3,8	9,4	5,1	3,9	5,3	4,4	3,6	11,5
Mit Angabe eines beruflichen Ausbildungs- bzw. Hochschulabschlusses zusammen	78,1	76,2	74,1	78,8	85,1	88,7	82,6	69,4	50,6
davon:									
Berufliches Praktikum 5)	1,1	1,6	1,4	0,9	0,6	0,5	0,7	1,8	1,5
Lehrausbildung 6)	49,7	61,9	59,9	59,4	37,4	30,5	31,0	59,3	34,4
Meister-/Technikerausbildung, Fachschulabschluß 7)	10,3	8,8	9,9	11,2	14,1	15,7	11,0	4,2	5,3
Abschluß der Fachschule in der ehem. DDR	1,1	0,6	0,8	1,2	1,3	2,0	1,5	1,0	0,8
Fachhochschulabschluß 8)	6,9	2,3	1,5	3,6	17,2	19,0	10,0	1,9	3,2
Hochschulabschluß/Promotion	8,9	0,9	0,6	2,5	14,6	21,0	28,4	1,1	5,3

1) Klassifikation der Wirtschaftszweige, Ausgabe 1993 (WZ 93), Tiefengliederung für den Mikrozensus.

2) Erwerbstätige mit einer normalerweise geleisteten Arbeitszeit von weniger als 32 Stunden.

3) Erwerbstätige mit einer normalerweise geleisteten Arbeitszeit von 32 Stunden und mehr.

4) Einschl. Selbstständige Landwirte in der Haupttätigkeit und der Erwerbstätigen ohne Einkommen.

5) Einschl. Anlernausbildung.

6) Einschl. Berufsvorbereitungsjahr, berufsqualifizierender Abschluß an Berufsfach-/Kollegenschulen, Abschluß einer einjährigen Schule des Gesundheitswesens.

7) Einschl. Abschluß einer 2- oder 3jährigen Schule des Gesundheitswesens, Abschluß einer Fachakademie oder einer Berufsakademie, Abschluß einer Verwaltungsfachhochschule.

8) Auch Ingenieurschulabschluß, ohne Abschluß an einer Verwaltungsfachhochschule.

17 Erwerbstätige im Mai 2000 nach Wirtschaftsunterbereichen, Altersgruppen, Vollzeit-/Teilzeiterwerbstätigkeit, monatlichem Nettoeinkommen, beruflichem Ausbildungs- bzw. Hochschulabschluß und überwiegend ausgeübter Tätigkeit

Gegenstand der Nachweisung	Erwerbstätige insgesamt	Art der überwiegend ausgeübten Tätigkeit							
		Maschinen einrichten/überwachen	Anbauen/Gewinnen/Herstellen	Handel/Reparatur	Büro/Technisches Büro/EDV/Forschen	Marketing/PR/Management	Persönliche Dienstleistungen	Sonstige Dienstleistungen	Ohne Angabe
Weiblich									
1 000									
Erwerbstätige zusammen	15 924	301	957	2 484	4 268	527	5 545	1 611	232
In Prozent der Erwerbstätigen									
Wirtschaftsunterbereich 1)									
Land- und Forstwirtschaft; Fischerei	2,2	0,7	26,2	0,9	0,8	0,5	0,3	0,8	1,6
Bergbau und Verarbeitendes Gewerbe	15,2	74,7	51,4	13,3	20,3	20,5	2,3	14,6	18,3
Energie- und Wasserversorgung	0,3	0,6	0,1	0,1	0,9	0,7	0,1	0,2	0,2
Baugewerbe	2,4	1,5	3,4	1,1	6,3	2,2	0,1	2,0	2,0
Handel u. Gastgewerbe	22,0	5,3	6,4	74,2	12,3	17,5	12,4	14,6	21,4
Verkehr und Nachrichtenübermittlung	3,7	3,7	0,5	2,1	5,0	6,2	1,6	10,4	5,0
Kredit- und Versicherungsgewerbe	4,3	0,6	0,2	1,8	9,0	7,2	3,3	1,5	4,3
Grundstückswesen, Vermietung, Dienstl. für Unternehmen	8,8	4,1	2,0	1,9	16,0	20,7	3,4	19,5	7,7
Öffentliche Verwaltung u.ä.	8,2	1,8	1,9	0,7	14,4	7,1	8,6	8,1	7,2
Öffentliche und priv. Dienstleistungen (oh. öff. Verwaltung)	32,8	6,9	8,0	3,9	15,0	17,2	67,9	28,2	32,2
Alter von ... bis unter ... Jahren									
unter 20	3,7	2,9	3,9	4,7	3,1	1,3	4,0	2,5	6,4
20 - 30	18,7	19,2	15,7	19,2	19,3	18,0	20,6	11,6	21,7
30 - 45	43,3	44,6	42,1	40,7	43,9	50,6	43,9	42,2	41,7
45 - 60	31,2	31,4	32,8	31,9	31,4	27,2	29,1	37,4	26,5
60 - 65	2,3	1,6	3,5	2,7	1,7	2,1	1,8	4,5	2,5
65 und mehr	0,8	0,3	2,0	0,9	0,4	0,9	0,6	1,8	1,2
Vollzeit-/Teilzeiterwerbstätigkeit									
Teilzeiterwerbstätige 2)	39,1	17,5	26,0	46,8	34,8	18,2	36,5	67,0	35,1
Vollzeiterwerbstätige 3)	60,9	82,5	74,0	53,2	65,2	81,8	63,5	33,0	64,9
Mit Angabe des Nettoeinkommens zusammen	94,9	95,7	84,3	95,0	95,7	95,2	95,8	96,9	87,7
Nettoeinkommen von ... bis unter ... DM									
unter 600	9,8	5,1	10,7	12,1	6,1	4,0	8,2	22,7	20,1
600 - 1 000	13,0	8,7	12,4	18,0	11,3	4,8	10,7	21,6	14,6
1 000 - 1 400	11,9	11,3	13,2	15,2	10,6	5,4	10,6	16,1	10,4
1 400 - 1 800	11,5	14,6	14,4	14,1	10,1	5,6	11,1	12,6	9,0
1 800 - 2 500	24,2	36,7	24,3	22,2	28,4	16,5	24,2	16,9	18,2
2 500 - 3 000	10,2	11,1	5,1	6,2	13,6	14,0	11,8	3,9	5,8
3 000 - 4 000	8,7	6,3	2,9	4,5	10,7	21,0	10,9	2,3	5,3
4 000 - 5 000	3,1	1,4	0,6	1,4	2,8	11,1	4,6	0,3	2,3
5 000 und mehr	2,6	0,5	0,5	1,2	2,0	12,7	3,7	0,3	2,0
Ohne Angabe des Nettoeinkommens 4)	5,1	4,3	15,7	5,0	4,3	4,8	4,2	3,1	12,3
Mit Angabe eines beruflichen Ausbildungs- bzw. Hochschulabschlusses zusammen	74,8	56,1	58,9	74,9	81,2	83,1	80,5	51,5	50,1
davon:									
Berufliches Praktikum 5)	1,4	2,5	2,4	1,6	1,3	1,1	1,0	2,2	2,0
Lehrausbildung 6)	53,2	47,5	50,3	66,1	64,3	41,4	43,6	45,4	38,2
Meister-/Technikerausbildung, Fachschulabschluß 7)	5,8	3,0	3,6	2,7	4,1	8,0	10,1	1,6	2,8
Abschluß der Fachschule in der ehem. DDR	3,0	0,7	0,8	1,5	2,5	3,3	5,2	0,7	0,9
Fachhochschulabschluß 8)	4,2	1,7	1,1	1,5	4,3	11,8	6,2	0,9	2,6
Hochschulabschluß/Promotion	7,3	0,7	0,7	1,6	4,6	17,5	14,5	0,7	3,6

1) Klassifikation der Wirtschaftszweige, Ausgabe 1993 (WZ 93), Tiefengliederung für den Mikrozensus.

2) Erwerbstätige mit einer normalerweise geleisteten Arbeitszeit von weniger als 32 Stunden.

3) Erwerbstätige mit einer normalerweise geleisteten Arbeitszeit von 32 Stunden und mehr.

4) Einschl. Selbständige Landwirte in der Haupttätigkeit und der Erwerbstätigen ohne Einkommen.

5) Einschl. Anlernausbildung.

6) Einschl. Berufsvorbereitungsjahr, berufsqualifizierender Abschluß an Berufsfach-/Kollegenschulen, Abschluß einer einjährigen Schule des Gesundheitswesens.

7) Einschl. Abschluß einer 2- oder 3jährigen Schule des Gesundheitswesens, Abschluß einer Fachakademie oder einer Berufsakademie, Abschluß einer Verwaltungsfachhochschule.

8) Auch Ingenieurschulabschluß, ohne Abschluß an einer Verwaltungsfachhochschule.

17 Erwerbstätige im Mai 2000 nach Wirtschaftsunterbereichen, Altersgruppen, Vollzeit-/Teilzeiterwerbstätigkeit, monatlichem Nettoeinkommen, beruflichem Ausbildungs- bzw. Hochschulabschluß und überwiegend ausgeübter Tätigkeit

Gegenstand der Nachweisung	Erwerbstätige insgesamt	Art der überwiegend ausgeübten Tätigkeit							
		Maschinen einrichten/überwachen	Anbauen/Gewinnen/Herstellen	Handel/Reparatur	Büro/Technisches Büro/EDV/Forschen	Marketing/PR/Management	Persönliche Dienstleistungen	Sonstige Dienstleistungen	Ohne Angabe
Insgesamt									
1 000									
Erwerbstätige insgesamt	36 604	2 877	5 200	5 344	7 462	1 988	8 716	4 516	502
In Prozent der Erwerbstätigen									
Wirtschaftsunterbereich 1)									
Land- und Forstwirtschaft; Fischerei	2,7	0,9	14,6	0,9	0,7	0,9	0,3	1,1	2,3
Bergbau und Verarbeitendes Gewerbe	23,8	70,1	41,1	16,3	26,5	27,5	3,7	15,3	25,1
Energie- und Wasserversorgung	0,8	2,4	0,6	0,5	1,4	1,3	0,2	0,4	0,5
Baugewerbe	8,5	7,6	30,7	8,8	6,4	6,2	0,3	3,7	7,5
Handel u. Gastgewerbe	17,5	4,8	4,4	58,9	10,1	15,8	13,4	12,8	16,6
Verkehr und Nachrichtenübermittlung	5,5	4,5	0,8	2,8	5,4	7,1	1,8	21,2	6,3
Kredit- und Versicherungsgewerbe	3,6	0,3	0,1	2,4	7,9	7,7	4,6	0,8	3,4
Grundstückswesen, Vermietung, Dienstl. für Unternehmen	8,0	2,9	1,7	3,1	16,7	16,0	5,3	11,7	7,4
Öffentliche Verwaltung u.ä.	8,6	2,3	1,8	1,8	13,0	6,5	10,7	17,8	7,5
Öffentliche und priv. Dienstleistungen (oh. öff. Verwaltung)	21,0	4,2	4,2	4,5	11,9	10,9	59,8	15,3	23,4
Alter von ... bis unter ... Jahren									
unter 20	3,8	3,7	6,2	5,1	2,7	0,6	3,4	3,1	6,8
20 - 30	17,9	17,1	19,0	18,2	18,0	10,2	18,7	18,1	20,0
30 - 45	43,0	46,5	42,1	40,9	44,6	46,1	42,7	41,5	39,7
45 - 60	31,0	30,1	27,7	31,2	31,5	36,7	31,2	32,1	28,5
60 - 65	3,2	2,3	3,6	3,5	2,6	5,0	3,0	3,9	3,5
65 und mehr	1,0	0,3	1,4	1,1	0,6	1,4	1,0	1,3	1,6
Vollzeit-/Teilzeiterwerbstätigkeit									
Teilzeiterwerbstätige 2)	20,3	3,6	7,6	24,7	22,4	7,2	27,0	30,0	21,1
Vollzeiterwerbstätige 3)	79,7	96,4	92,4	75,3	77,6	92,8	73,0	70,0	78,9
Mit Angabe des Nettoeinkommens zusammen	94,7	96,2	89,5	95,0	95,9	94,8	95,7	96,6	88,1
Nettoeinkommen von ... bis unter ... DM									
unter 600	5,8	1,6	4,8	7,3	4,0	1,6	6,1	11,0	12,4
600 - 1 000	8,1	3,6	6,5	11,3	7,9	1,8	8,5	10,8	10,7
1 000 - 1 400	7,0	2,9	5,7	9,0	7,0	2,2	8,3	8,4	7,2
1 400 - 1 800	7,9	4,7	8,6	10,1	6,8	2,4	8,9	9,4	7,3
1 800 - 2 500	21,9	23,8	26,4	23,4	21,2	8,6	20,3	24,1	18,6
2 500 - 3 000	12,5	19,3	14,1	10,5	13,1	8,5	11,0	12,5	9,9
3 000 - 4 000	15,8	27,3	16,2	12,7	17,2	17,6	13,3	13,8	11,7
4 000 - 5 000	7,1	8,4	4,3	5,1	8,8	14,8	7,8	4,2	4,8
5 000 und mehr	8,7	4,6	2,8	5,6	9,7	37,4	11,6	2,3	5,5
Ohne Angabe des Nettoeinkommens 4)	5,3	3,8	10,5	5,0	4,1	5,2	4,3	3,4	11,9
Mit Angabe eines beruflichen Ausbildungs- bzw. Hochschulabschlusses zusammen									
davon:	76,6	74,1	71,3	77,0	82,8	87,2	81,3	63,0	50,4
Berufliches Praktikum 5)	1,3	1,7	1,5	1,2	1,0	0,6	0,9	2,0	1,7
Lehrausbildung 6)	51,2	60,4	58,2	62,5	52,8	33,4	39,0	54,3	36,1
Meister-/Technikerausbildung, Fachschulabschluß 7)	8,3	8,2	8,7	7,2	8,3	13,7	10,4	3,3	4,2
Abschluß der Fachschule in der ehem. DDR	1,9	0,6	0,8	1,3	2,0	2,4	3,8	0,9	0,8
Fachhochschulabschluß 8)	5,7	2,2	1,4	2,6	9,8	17,1	7,6	1,5	3,0
Hochschulabschluß/Promotion	8,2	0,9	0,6	2,1	8,9	20,1	19,5	1,0	4,5

1) Klassifikation der Wirtschaftszweige, Ausgabe 1993 (WZ 93), Tiefengliederung für den Mikrozensus.

2) Erwerbstätige mit einer normalerweise geleisteten Arbeitszeit von weniger als 32 Stunden.

3) Erwerbstätige mit einer normalerweise geleisteten Arbeitszeit von 32 Stunden und mehr.

4) Einschl. Selbständige Landwirte in der Haupttätigkeit und der Erwerbstätigen ohne Einkommen.

5) Einschl. Anlernausbildung.

6) Einschl. Berufsvorbereitungsjahr, berufsqualifizierender Abschluß an Berufsfach-/Kollegenschulen, Abschluß einer einjährigen Schule des Gesundheitswesens.

7) Einschl. Abschluß einer 2- oder 3jährigen Schule des Gesundheitswesens, Abschluß einer Fachakademie oder einer Berufsakademie, Abschluß einer Verwaltungsfachhochschule.

8) Auch Ingenieurschulabschluß, ohne Abschluß an einer Verwaltungsfachhochschule.

18 Erwerbstätige im Mai 2000 nach Wirtschaftsunterbereichen, Altersgruppen, Vollzeit-/Teilzeiterwerbstätigkeit, monatlichem Nettoeinkommen, beruflichem Ausbildungs- bzw. Hochschulabschluß und Abteilung/Werksabteilung, in der der Arbeitsplatz liegt

Gegenstand der Nachweisung	Erwerbstätige insgesamt	Arbeitsplatz liegt in Abteilung/Werksabteilung									
		Fertigung, Produktion, Montage	Instandhaltung, Reparatur, Betriebsmittelerstellung	Arbeitsvorbereitung, Organisation, Kontrolle	Entwicklung, Forschung, Design	Materialwirtschaft, Lager, Einkauf	Verkauf, Marketing, Kundenbetreuung	Rechnungswesen, Rechtswesen, Datenverarbeitung	Personalwesen, medizinische Betreuung, Sozialpflege	Geschäftsleitung, Amtsleitung, Direktion	In keiner dieser Abteilungen tätig
M ä n n l i c h											
1 000											
Erwerbstätige zusammen	20 680	3 183	1 268	758	801	602	1 445	1 023	648	479	10 472
Wirtschaftsunterbereich 1)											
Land- und Forstwirtschaft; Fischerei	640	33	21	7	/	/	8	/	/	7	556
Bergbau und Verarbeitendes Gewerbe	6 266	2 331	458	311	467	257	394	161	50	114	1 724
Energie- und Wasserversorgung	235	33	60	29	9	6	20	18	/	7	51
Baugewerbe	2 729	441	141	67	41	23	34	22	8	30	1 922
Handel u. Gastgewerbe	2 900	126	188	54	21	186	485	69	15	80	1 674
Verkehr und Nachrichtenübermittlung	1 426	51	110	86	24	63	127	51	19	28	867
Kredit- und Versicherungsgewerbe	648	/	6	27	9	6	173	167	11	33	213
Grundstückswesen, Vermietung, Dienstl. für Unternehmen	1 530	52	50	52	128	14	114	91	10	47	973
Öffentliche Verwaltung u.ä.	1 823	24	131	82	32	25	35	368	81	76	969
Öffentliche und priv. Dienstleistungen (oh. öff. Verwaltung)	2 483	88	103	44	68	22	55	72	451	58	1 522
Alter von ... bis unter ... Jahren											
unter 20	799	140	69	9	9	14	36	19	25	/	478
20 - 30	3 565	571	192	84	130	94	258	162	111	19	1 946
30 - 45	8 859	1 467	540	349	404	283	660	435	269	185	4 267
45 - 60	6 398	923	428	283	233	191	437	364	213	225	3 102
60 - 65	818	77	36	31	22	19	48	41	27	39	478
65 und mehr	241	/	/	/	/	/	7	/	/	10	202
Vollzeit-/Teilzeiterwerbstätigkeit											
Teilzeiterwerbstätige 2)	1 216	64	29	23	39	26	67	40	55	10	862
Vollzeiterwerbstätige 3)	19 464	3 119	1 239	735	762	576	1 377	982	594	469	9 611
Mit Angabe des Nettoeinkommens zusammen	19 561	3 081	1 230	734	773	582	1 390	990	630	452	9 700
Nettoeinkommen von ... bis unter ... DM											
unter 600	546	58	24	/	/	8	21	7	13	/	406
600 - 1 000	874	106	54	10	15	14	41	29	52	/	551
1 000 - 1 400	675	69	29	9	12	14	35	19	27	/	460
1 400 - 1 800	1 073	133	53	15	13	29	45	24	19	/	738
1 800 - 2 500	4 170	745	312	105	57	178	220	112	77	13	2 350
2 500 - 3 000	2 941	639	242	116	77	108	174	118	68	20	1 379
3 000 - 4 000	4 405	918	345	231	206	144	335	254	130	51	1 792
4 000 - 5 000	2 092	267	113	131	157	49	205	189	89	61	831
5 000 und mehr	2 786	146	58	113	231	38	314	238	155	299	1 193
Ohne Angabe des Nettoeinkommens 4)	1 118	102	38	24	28	21	55	33	19	27	772
Mit Angabe eines beruflichen Ausbildungs- bzw. Hochschulabschlusses zusammen	16 142	2 351	1 047	659	722	445	1 214	892	540	430	7 842
davon:											
Berufliches Praktikum 5)	232	55	12	6	/	12	13	6	/	/	122
Lehrausbildung 6)	10 272	1 947	836	352	181	364	750	462	184	119	5 078
Meister-/Technikerausbildung, Fachschulabschluß 7)	2 131	235	144	148	112	36	156	127	90	79	1 006
Abschluß der Fachschule in der ehem. DDR	233	18	10	12	8	/	18	13	9	10	130
Fachhochschulabschluß 8)	1 431	63	35	91	202	19	143	143	61	99	574
Hochschulabschluß/Promotion	1 843	32	10	49	217	9	135	141	194	122	932

- 1) Klassifikation der Wirtschaftszweige, Ausgabe 1993 (WZ 93), Tiefengliederung für den Mikrozensus.
- 2) Erwerbstätige mit einer normalerweise geleisteten Arbeitszeit von weniger als 32 Stunden.
- 3) Erwerbstätige mit einer normalerweise geleisteten Arbeitszeit von 32 Stunden und mehr.
- 4) Einschl. Selbständige Landwirte in der Haupttätigkeit und der Erwerbstätigen ohne Einkommen.
- 5) Einschl. Anlernausbildung.
- 6) Einschl. Berufsvorbereitungsjahr, berufsqualifizierender Abschluß an Berufsfach-/Kollegschulen, Abschluß einer einjährigen Schule des Gesundheitswesens.
- 7) Einschl. Abschluß einer 2- oder 3jährigen Schule des Gesundheitswesens, Abschluß einer Fachakademie oder einer Berufsakademie, Abschluß einer Verwaltungsfachhochschule.
- 8) Auch Ingenieurschulabschluß, ohne Abschluß an einer Verwaltungsfachhochschule.

18 Erwerbstätige im Mai 2000 nach Wirtschaftsunterbereichen, Altersgruppen, Vollzeit/Teilzeiterwerbstätigkeit, monatlichem Nettoeinkommen, beruflichem Ausbildungs- bzw. Hochschulabschluß und Abteilung/Werksabteilung, in der der Arbeitsplatz liegt

Gegenstand der Nachweisung	Erwerbstätige insgesamt	Arbeitsplatz liegt in Abteilung/Werksabteilung									
		Fertigung, Produktion, Montage	Instandhaltung, Reparatur, Betriebsmittelerstellung	Arbeitsvorbereitung, Organisation, Kontrolle	Entwicklung, Forschung, Design	Materialwirtschaft, Lager, Einkauf	Verkauf, Marketing, Kundenbetreuung	Rechnungswesen, Rechtswesen, Datenverarbeitung	Personalwesen, medizinische Betreuung, Sozialpflege	Geschäftsleitung, Amtsleitung, Direktion	In keiner dieser Abteilungen tätig
Weiblich											
1 000											
Erwerbstätige zusammen	15 924	769	113	311	216	255	1 586	1 831	1 449	188	9 208
Wirtschaftsunterbereich 1)											
Land- und Forstwirtschaft; Fischerei	348	12	/	/	/	/	8	11	/	/	306
Bergbau und Verarbeitendes Gewerbe	2 428	588	21	108	91	94	298	266	48	39	877
Energie- und Wasserversorgung	55	/	/	/	/	/	10	19	/	/	10
Baugewerbe	389	11	/	11	10	5	16	60	/	6	259
Handel u. Gastgewerbe	3 509	50	14	35	7	94	729	189	30	27	2 334
Verkehr und Nachrichtenübermittlung	582	12	/	31	5	15	116	80	15	9	295
Kredit- und Versicherungsgewerbe	684	/	/	19	/	/	186	251	18	11	190
Grundstückswesen, Vermietung, Dienstl. für Unternehmen	1 394	20	13	23	45	8	90	157	17	18	1 003
Öffentliche Verwaltung u.ä.	1 313	6	19	38	12	12	51	578	109	33	454
Öffentliche und priv. Dienstleistungen (oh. öff. Verwaltung)	5 222	65	30	38	40	20	83	220	1 202	42	3 481
Alter von ... bis unter ... Jahren											
unter 20	582	22	/	6	6	8	66	51	47	/	373
20 - 30	2 982	127	15	56	58	47	384	357	277	20	1 641
30 - 45	6 897	357	48	149	106	117	678	804	682	87	3 868
45 - 60	4 964	252	43	96	44	78	431	596	423	72	2 929
60 - 65	368	9	/	/	/	/	20	21	18	6	282
65 und mehr	131	/	/	/	/	/	6	/	/	/	115
Vollzeit-/Teilzeiterwerbstätigkeit											
Teilzeiterwerbstätige 2)	6 229	147	52	74	53	80	563	550	470	31	4 207
Vollzeiterwerbstätige 3)	9 695	621	61	237	162	175	1 023	1 280	978	156	5 001
Mit Angabe des Nettoeinkommens zusammen	15 115	744	109	300	208	244	1 521	1 757	1 399	179	8 655
Nettoeinkommen von ... bis unter ... DM											
unter 600	1 566	52	13	11	9	16	108	72	66	/	1 215
600 - 1 000	2 075	72	20	21	14	30	191	148	109	5	1 465
1 000 - 1 400	1 891	94	18	27	16	30	195	185	149	7	1 171
1 400 - 1 800	1 831	129	15	33	16	33	170	167	127	12	1 130
1 800 - 2 500	3 850	274	26	105	53	78	420	556	399	33	1 907
2 500 - 3 000	1 623	68	10	49	33	28	189	297	250	29	670
3 000 - 4 000	1 383	39	6	39	41	23	161	230	195	43	607
4 000 - 5 000	490	10	/	10	14	/	51	63	62	20	254
5 000 und mehr	406	5	/	7	11	/	37	38	41	26	235
Ohne Angabe des Nettoeinkommens 4)	809	25	/	10	8	11	65	74	50	9	553
Mit Angabe eines beruflichen Ausbildungs- bzw. Hochschulabschlusses zusammen	11 905	430	68	244	183	179	1 233	1 546	1 209	159	6 654
davon:											
Berufliches											
Praktikum 5)	227	18	/	7	/	/	24	20	15	/	132
Lehrausbildung 6)	8 465	371	57	173	87	152	996	1 202	633	96	4 698
Meister-/Technikerausbildung, Fachschulabschluß 7)	918	20	/	19	20	7	60	93	223	14	460
Abschluß der Fachschule in der ehem. DDR	474	5	/	10	/	/	28	55	87	7	273
Fachhochschulabschluß 8)	662	9	/	18	26	8	56	93	84	16	351
Hochschulabschluß/Promotion	1 159	6	/	18	45	/	69	84	167	24	741

1) Klassifikation der Wirtschaftszweige, Ausgabe 1993 (WZ 93), Tiefengliederung für den Mikrozensus.

2) Erwerbstätige mit einer normalerweise geleisteten Arbeitszeit von weniger als 32 Stunden.

3) Erwerbstätige mit einer normalerweise geleisteten Arbeitszeit von 32 Stunden und mehr.

4) Einschl. Selbständige Landwirte in der Haupttätigkeit und der Erwerbstätigen ohne Einkommen.

5) Einschl. Anlernausbildung.

6) Einschl. Berufsvorbereitungsjahr, berufsqualifizierender Abschluß an Berufsfach-/Kollegschulen, Abschluß einer einjährigen Schule des Gesundheitswesens.

7) Einschl. Abschluß einer 2- oder 3jährigen Schule des Gesundheitswesens, Abschluß einer Fachakademie oder einer Berufsakademie, Abschluß einer Verwaltungsfachhochschule.

8) Auch Ingenieurschulabschluß, ohne Abschluß an einer Verwaltungsfachhochschule.

18 Erwerbstätige im Mai 2000 nach Wirtschaftsunterbereichen, Altersgruppen, Vollzeit-/Teilzeiterwerbstätigkeit, monatlichem Nettoeinkommen, beruflichem Ausbildungs- bzw. Hochschulabschluß und Abteilung/Werksabteilung, in der der Arbeitsplatz liegt

Gegenstand der Nachweisung	Erwerbstätige insgesamt	Arbeitsplatz liegt in Abteilung/Werksabteilung									
		Fertigung, Produktion, Montage	Instandhaltung, Reparatur, Betriebsmittelerstellung	Arbeitsvorbereitung, Organisation, Kontrolle	Entwicklung, Forschung, Design	Materialwirtschaft, Lager, Einkauf	Verkauf, Marketing, Kundenbetreuung	Rechnungswesen, Rechtswesen, Datenverarbeitung	Personalwesen, medizinische Betreuung, Sozialpflege	Geschäftsleitung, Amtsleitung, Direktion	In keiner dieser Abteilungen tätig
I n s g e s a m t											
1 000											
Erwerbstätige insgesamt	36 604	3 952	1 381	1 069	1 017	857	3 031	2 853	2 097	666	19 681
Wirtschaftsunterbereich 1)											
Land- und Forstwirtschaft; Fischerei	987	45	23	10	/	/	16	14	/	7	862
Bergbau und Verarbeitendes Gewerbe	8 694	2 919	479	420	558	350	692	427	97	152	2 601
Energie- und Wasserversorgung	290	34	62	32	11	8	29	37	7	9	61
Baugewerbe	3 118	452	146	78	51	28	50	82	13	37	2 181
Handel u. Gastgewerbe	6 409	177	202	89	28	280	1 214	258	45	107	4 008
Verkehr und Nachrichtenübermittlung	2 008	63	115	117	29	78	243	131	34	36	1 162
Kredit- und Versicherungsgewerbe	1 333	/	9	46	11	8	359	418	29	44	402
Grundstückswesen, Vermietung, Dienstl. für Unternehmen	2 923	72	63	74	172	22	204	248	27	65	1 976
Öffentliche Verwaltung u.ä.	3 136	32	149	120	45	37	86	946	190	109	1 423
Öffentliche und priv. Dienstleistungen (oh. öff. Verwaltung)	7 705	154	132	82	108	43	138	292	1 653	100	5 003
Alter von ... bis unter ... Jahren											
unter 20	1 381	162	72	14	15	22	102	69	72	/	851
20 - 30	6 547	697	207	139	188	141	642	518	388	39	3 587
30 - 45	15 756	1 824	588	499	510	400	1 338	1 240	951	272	8 135
45 - 60	11 361	1 176	470	379	277	269	868	960	636	297	6 030
60 - 65	1 186	86	39	34	24	23	68	61	45	45	760
65 und mehr	372	7	/	/	/	/	13	/	6	12	318
Vollzeit-/Teilzeiterwerbstätigkeit											
Teilzeiterwerbstätige 2)	7 444	212	81	97	92	106	630	591	525	41	5 068
Vollzeiterwerbstätige 3)	29 160	3 740	1 300	972	925	751	2 401	2 263	1 572	625	14 612
Mit Angabe des Nettoeinkommens zusammen											
Nettoeinkommen von ... bis unter ... DM	34 677	3 826	1 339	1 034	981	826	2 911	2 746	2 028	631	18 355
Nettoeinkommen von ... bis unter ... DM											
unter 600	2 112	110	37	14	14	23	129	80	79	/	1 621
600 - 1 000	2 949	178	74	31	30	44	232	177	161	7	2 016
1 000 - 1 400	2 566	163	47	36	27	43	230	204	176	9	1 631
1 400 - 1 800	2 904	262	68	47	30	62	215	191	146	15	1 868
1 800 - 2 500	8 021	1 020	338	210	110	256	640	668	476	46	4 257
2 500 - 3 000	4 563	708	252	165	110	136	363	415	318	49	2 049
3 000 - 4 000	5 788	957	351	269	247	167	495	484	325	94	2 400
4 000 - 5 000	2 583	277	114	141	171	53	256	252	151	82	1 085
5 000 und mehr	3 192	151	60	120	243	41	351	276	196	325	1 429
Ohne Angabe des Nettoeinkommens 4)	1 927	127	41	35	36	31	121	107	69	36	1 326
Mit Angabe eines beruflichen Ausbildungs- bzw. Hochschulabschlusses zusammen											
davon:	28 047	2 780	1 115	904	906	624	2 447	2 438	1 749	589	14 496
Berufliches Praktikum 5)	459	73	14	13	/	17	37	26	18	/	253
Lehrausbildung 6)	18 737	2 318	893	525	268	516	1 746	1 663	817	215	9 776
Meister-/Technikerausbildung, Fachschulabschluß 7)	3 050	254	148	167	131	43	216	219	312	93	1 465
Abschluß der Fachschule in der ehem. DDR	707	24	11	22	12	8	46	68	96	17	403
Fachhochschulabschluß 8)	2 093	73	37	109	228	27	198	236	145	114	925
Hochschulabschluß/Promotion	3 002	39	11	67	262	13	204	225	361	147	1 673

1) Klassifikation der Wirtschaftszweige, Ausgabe 1993 (WZ 93), Tiefengliederung für den Mikrozensus.

2) Erwerbstätige mit einer normalerweise geleisteten Arbeitszeit von weniger als 32 Stunden.

3) Erwerbstätige mit einer normalerweise geleisteten Arbeitszeit von 32 Stunden und mehr.

4) Einschl. Selbständige Landwirte in der Haupttätigkeit und der Erwerbstätigen ohne Einkommen.

5) Einschl. Anlernausbildung.

6) Einschl. Berufsvorbereitungsjahr, berufsqualifizierender Abschluß an Berufsfach-/Kollegenschulen, Abschluß einer einjährigen Schule des Gesundheitswesens.

7) Einschl. Abschluß einer 2- oder 3jährigen Schule des Gesundheitswesens, Abschluß einer Fachakademie oder einer Berufsakademie, Abschluß einer Verwaltungsfachhochschule.

8) Auch Ingenieurschulabschluß, ohne Abschluß an einer Verwaltungsfachhochschule.

18 Erwerbstätige im Mai 2000 nach Wirtschaftsunterbereichen, Altersgruppen, Vollzeit-/Teilzeiterwerbstätigkeit, monatlichem Nettoeinkommen, beruflichem Ausbildungs- bzw. Hochschulabschluß und Abteilung/Werksabteilung, in der der Arbeitsplatz liegt

Gegenstand der Nachweisung	Erwerbstätige insgesamt	Arbeitsplatz liegt in Abteilung/Werksabteilung									
		Fertigung, Produktion, Montage	Instandhaltung, Reparatur, Betriebsmittelerstellung	Arbeitsvorbereitung, Organisation, Kontrolle	Entwicklung, Forschung, Design	Materialwirtschaft, Lager, Einkauf	Verkauf, Marketing, Kundenbetreuung	Rechnungswesen, Rechtswesen, Datenverarbeitung	Personalwesen, medizinische Betreuung, Sozialpflege	Geschäftsleitung, Amtsleitung, Direktion	In keiner dieser Abteilungen tätig
M ä n n l i c h											
1 000											
Erwerbstätige zusammen	20 680	3 183	1 268	758	801	602	1 445	1 023	648	479	10 472
In Prozent der Erwerbstätigen											
Wirtschaftsunterbereich 1)											
Land- und Forstwirtschaft; Fischerei	3,1	1,0	1,6	0,9	0,2	0,4	0,6	0,3	0,1	1,4	5,3
Bergbau und Verarbeitendes Gewerbe	30,3	73,2	36,1	41,1	58,3	42,6	27,2	15,8	7,6	23,8	16,5
Energie- und Wasserversorgung	1,1	1,0	4,7	3,8	1,1	0,9	1,4	1,8	0,5	1,4	0,5
Baugewerbe	13,2	13,9	11,1	8,8	5,2	3,8	2,3	2,2	1,3	6,3	18,4
Handel u. Gastgewerbe	14,0	4,0	14,9	7,1	2,7	30,9	33,6	6,8	2,3	16,8	16,0
Verkehr und Nachrichtenübermittlung	6,9	1,6	8,7	11,3	3,0	10,4	8,8	5,0	2,9	5,8	8,3
Kredit- und Versicherungsgewerbe	3,1	0,1	0,5	3,6	1,1	0,9	12,0	16,4	1,7	6,9	2,0
Grundstückswesen, Vermietung, Dienstl. für Unternehmen	7,4	1,6	4,0	6,8	15,9	2,3	7,9	8,9	1,5	9,9	9,3
Öffentliche Verwaltung u.ä.	8,8	0,8	10,3	10,9	4,1	4,1	2,4	36,0	12,5	15,8	9,3
Öffentliche und priv. Dienstleistungen (oh. öff. Verwaltung)	12,0	2,8	8,1	5,8	8,4	3,7	3,8	7,1	69,5	12,0	14,5
Alter von ... bis unter ... Jahren											
unter 20	3,9	4,4	5,4	1,2	1,2	2,2	2,5	1,8	3,8	0,2	4,6
20 - 30	17,2	17,9	15,1	11,0	16,3	15,6	17,8	15,8	17,1	4,0	18,6
30 - 45	42,8	46,1	42,6	46,1	50,5	46,9	45,7	42,6	41,4	38,6	40,7
45 - 60	30,9	29,0	33,7	37,3	29,1	31,7	30,2	35,6	32,9	46,9	29,6
60 - 65	4,0	2,4	2,8	4,1	2,8	3,2	3,3	4,0	4,2	8,1	4,6
65 und mehr	1,2	0,2	0,3	0,4	0,2	0,3	0,5	0,2	0,6	2,2	1,9
Vollzeit-/Teilzeiterwerbstätigkeit											
Teilzeiterwerbstätige 2)	5,9	2,0	2,3	3,0	4,8	4,4	4,7	3,9	8,5	2,1	8,2
Vollzeiterwerbstätige 3)	94,1	98,0	97,7	97,0	95,2	95,6	95,3	96,1	91,5	97,9	91,8
Mit Angabe des Nettoeinkommens zusammen	94,6	96,8	97,0	96,8	96,5	96,6	96,2	96,8	97,1	94,4	92,6
Nettoeinkommen von ... bis unter ... DM											
unter 600	2,6	1,8	1,9	0,5	0,6	1,3	1,5	0,7	2,0	0,2	3,9
600 - 1 000	4,2	3,3	4,3	1,3	1,9	2,3	2,8	2,8	8,0	0,5	5,3
1 000 - 1 400	3,3	2,2	2,2	1,2	1,5	2,3	2,4	1,9	4,1	0,4	4,4
1 400 - 1 800	5,2	4,2	4,2	1,9	1,7	4,9	3,1	2,3	2,9	0,8	7,0
1 800 - 2 500	20,2	23,4	24,6	13,9	7,1	29,6	15,3	10,9	11,9	2,7	22,4
2 500 - 3 000	14,2	20,1	19,1	15,3	9,6	18,0	12,1	11,5	10,5	4,1	13,2
3 000 - 4 000	21,3	28,8	27,2	30,4	25,7	23,9	23,2	24,8	20,0	10,6	17,1
4 000 - 5 000	10,1	8,4	8,9	17,3	19,6	8,1	14,2	18,5	13,8	12,8	7,9
5 000 und mehr	13,5	4,6	4,6	14,9	28,9	6,2	21,7	23,3	23,9	62,5	11,4
Ohne Angabe des Nettoeinkommens 4)	5,4	3,2	3,0	3,2	3,5	3,4	3,8	3,2	2,9	5,6	7,4
Mit Angabe eines beruflichen Ausbildungs- bzw. Hochschulabschlusses zusammen	78,1	73,8	82,6	87,0	90,2	73,9	84,0	87,2	83,3	89,7	74,9
davon:											
Berufliches Praktikum 5)	1,1	1,7	0,9	0,8	0,4	2,0	0,9	0,6	0,5	0,3	1,2
Lehrausbildung 6)	49,7	61,2	65,9	46,5	22,5	60,4	51,9	45,1	28,3	24,8	48,5
Meister-/Technikerausbildung, Fachschulabschluß 7)	10,3	7,4	11,4	19,6	13,9	6,0	10,8	12,4	13,8	16,5	9,6
Abschluß der Fachschule in der ehem. DDR	1,1	0,6	0,8	1,6	1,0	0,7	1,2	1,3	1,4	2,0	1,2
Fachhochschulabschluß 8)	6,9	2,0	2,7	12,1	25,3	3,2	9,9	14,0	9,4	20,7	5,5
Hochschulabschluß/Promotion	8,9	1,0	0,8	6,4	27,1	1,6	9,4	13,8	29,9	25,5	8,9

1) Klassifikation der Wirtschaftszweige, Ausgabe 1993 (WZ 93), Tiefengliederung für den Mikrozensus.

2) Erwerbstätige mit einer normalerweise geleisteten Arbeitszeit von weniger als 32 Stunden.

3) Erwerbstätige mit einer normalerweise geleisteten Arbeitszeit von 32 Stunden und mehr.

4) Einschl. Selbständige Landwirte in der Haupttätigkeit und der Erwerbstätigen ohne Einkommen.

5) Einschl. Anlernausbildung.

6) Einschl. Berufsvorbereitungsjahr, berufsqualifizierender Abschluß an Berufsfach-/Kollegenschulen, Abschluß einer einjährigen Schule des Gesundheitswesens.

7) Einschl. Abschluß einer 2- oder 3jährigen Schule des Gesundheitswesens, Abschluß einer Fachakademie oder einer Berufsakademie, Abschluß einer Verwaltungsfachhochschule.

8) Auch Ingenieurschulabschluß, ohne Abschluß an einer Verwaltungsfachhochschule.

18 Erwerbstätige im Mai 2000 nach Wirtschaftsunterbereichen, Altersgruppen, Vollzeit/Teilzeiterwerbstätigkeit, monatlichem Nettoeinkommen, beruflichem Ausbildungs- bzw. Hochschulabschluß und Abteilung/Werksabteilung, in der der Arbeitsplatz liegt

Gegenstand der Nachweisung	Erwerbstätige insgesamt	Arbeitsplatz liegt in Abteilung/Werksabteilung									
		Fertigung, Produktion, Montage	Instandhaltung, Reparatur, Betriebsmittelerstellung	Arbeitsvorbereitung, Organisation, Kontrolle	Entwicklung, Forschung, Design	Materialwirtschaft, Lager, Einkauf	Verkauf, Marketing, Kundenbetreuung	Rechnungswesen, Rechtswesen, Datenverarbeitung	Personalwesen, medizinische Betreuung, Sozialpflege	Geschäftsleitung, Amtsleitung, Direktion	In keiner dieser Abteilungen tätig
Weiblich											
1 000											
Erwerbstätige zusammen	15 924	769	113	311	216	255	1 586	1 831	1 449	188	9 208
In Prozent der Erwerbstätigen											
Wirtschaftsunterbereich 1)											
Land- und Forstwirtschaft; Fischerei	2,2	1,5	2,6	1,0	1,0	0,4	0,5	0,6	0,1	0,4	3,3
Bergbau und Verarbeitendes Gewerbe	15,2	76,5	18,4	34,8	42,2	36,7	18,8	14,5	3,3	20,6	9,5
Energie- und Wasserversorgung	0,3	0,1	2,1	1,2	0,7	1,0	0,6	1,0	0,2	1,3	0,1
Baugewerbe	2,4	1,4	4,2	3,6	4,6	2,1	1,0	3,3	0,3	3,5	2,8
Handel u. Gastgewerbe	22,0	6,5	12,1	11,4	3,2	36,9	46,0	10,3	2,1	14,3	25,4
Verkehr und Nachrichtenübermittlung	3,7	1,5	4,2	9,9	2,4	5,9	7,3	4,4	1,0	4,5	3,2
Kredit- und Versicherungsgewerbe	4,3	0,2	2,3	6,1	1,1	1,2	11,7	13,7	1,2	5,8	2,1
Grundstückswesen, Vermietung, Dienstl. für Unternehmen	8,8	2,6	11,4	7,4	20,7	3,1	5,7	8,6	1,2	9,7	10,9
Öffentliche Verwaltung u.ä.	8,2	1,0	16,4	12,2	5,6	4,8	3,2	31,6	7,5	17,6	4,9
Öffentliche und priv. Dienstleistungen (oh. öff. Verwaltung)	32,8	8,5	26,3	12,3	18,5	8,0	5,2	12,0	83,0	22,4	37,8
Alter von ... bis unter ... Jahren											
unter 20	3,7	2,8	2,9	1,8	2,6	3,3	4,2	2,8	3,3	0,3	4,1
20 - 30	18,7	16,5	13,1	17,9	26,9	18,6	24,2	19,5	19,1	10,7	17,8
30 - 45	43,3	46,5	42,7	48,0	49,2	46,1	42,7	43,9	47,1	46,4	42,0
45 - 60	31,2	32,8	37,9	31,0	20,5	30,4	27,2	32,6	29,2	38,3	31,8
60 - 65	2,3	1,2	2,7	1,1	0,8	1,4	1,3	1,1	1,2	3,4	3,1
65 und mehr	0,8	0,2	0,7	0,2	0,1	0,3	0,4	0,1	0,1	0,9	1,3
Vollzeit-/Teilzeiterwerbstätigkeit											
Teilzeiterwerbstätige 2)	39,1	19,2	46,3	23,8	24,7	31,3	35,5	30,1	32,5	16,7	45,7
Vollzeiterwerbstätige 3)	60,9	80,8	53,7	76,2	75,3	68,7	64,5	69,9	67,5	83,3	54,3
Mit Angabe des Nettoeinkommens zusammen	94,9	96,8	96,9	96,7	96,3	95,9	95,9	96,0	96,6	95,2	94,0
Nettoeinkommen von ... bis unter ... DM											
unter 600	9,8	6,8	11,1	3,5	4,3	6,2	6,8	4,0	4,6	1,9	13,2
600 - 1 000	13,0	9,4	17,5	6,8	6,7	11,7	12,0	8,1	7,5	2,7	15,9
1 000 - 1 400	11,9	12,3	16,3	8,6	7,2	11,6	12,3	10,1	10,3	3,7	12,7
1 400 - 1 800	11,5	16,7	13,2	10,5	7,5	12,8	10,7	9,1	8,8	6,2	12,3
1 800 - 2 500	24,2	35,7	22,7	33,7	24,7	30,5	26,5	30,4	27,5	17,6	20,7
2 500 - 3 000	10,2	8,9	8,6	15,6	15,3	11,0	11,9	16,2	17,3	15,5	7,3
3 000 - 4 000	8,7	5,1	5,3	12,4	18,9	8,9	10,1	12,5	13,5	22,9	6,6
4 000 - 5 000	3,1	1,3	0,7	3,2	6,5	1,9	3,2	3,4	4,3	10,8	2,8
5 000 und mehr	2,6	0,7	1,4	2,3	5,3	1,3	2,3	2,1	2,9	13,8	2,6
Ohne Angabe des Nettoeinkommens 4)	5,1	3,2	3,1	3,3	3,7	4,1	4,1	4,0	3,4	4,8	6,0
Mit Angabe eines beruflichen Ausbildungs- bzw. Hochschulabschlusses zusammen	74,8	55,9	60,2	78,6	84,9	70,4	77,7	84,5	83,4	84,7	72,3
davon:											
Berufliches Praktikum 5)	1,4	2,3	2,5	2,2	0,7	1,7	1,5	1,1	1,0	0,8	1,4
Lehrausbildung 6)	53,2	48,3	50,4	55,7	40,4	59,8	62,8	65,6	43,7	51,2	51,0
Meister-/Technikerausbildung, Fachschulabschluß 7)	5,8	2,6	2,9	6,0	9,1	2,9	3,8	5,1	15,4	7,6	5,0
Abschluß der Fachschule in der ehem. DDR	3,0	0,7	0,9	3,2	2,1	1,4	1,8	3,0	6,0	3,8	3,0
Fachhochschulabschluß 8)	4,2	1,2	2,2	5,7	11,9	3,1	3,5	5,1	5,8	8,3	3,8
Hochschulabschluß/Promotion	7,3	0,8	1,3	5,9	20,7	1,6	4,3	4,6	11,5	13,0	8,0

1) Klassifikation der Wirtschaftszweige, Ausgabe 1993 (WZ 93), Tiefengliederung für den Mikrozensus.

2) Erwerbstätige mit einer normalerweise geleisteten Arbeitszeit von weniger als 32 Stunden.

3) Erwerbstätige mit einer normalerweise geleisteten Arbeitszeit von 32 Stunden und mehr.

4) Einschl. Selbstständige Landwirte in der Haupttätigkeit und der Erwerbstätigen ohne Einkommen.

5) Einschl. Anlernausbildung.

6) Einschl. Berufsvorbereitungsjahr, berufsqualifizierender Abschluß an Berufsfach-/Kollegenschulen, Abschluß einer einjährigen Schule des Gesundheitswesens.

7) Einschl. Abschluß einer 2- oder 3jährigen Schule des Gesundheitswesens, Abschluß einer Fachakademie oder einer Berufsakademie, Abschluß einer Verwaltungsfachhochschule.

8) Auch Ingenieurschulabschluß, ohne Abschluß an einer Verwaltungsfachhochschule.



18 Erwerbstätige im Mai 2000 nach Wirtschaftsunterbereichen, Altersgruppen, Vollzeit/Teilzeiterwerbstätigkeit, monatlichem Nettoeinkommen, beruflichem Ausbildungs- bzw. Hochschulabschluß und Abteilung/Werksabteilung, in der der Arbeitsplatz liegt

Gegenstand der Nachweisung	Erwerbstätige insgesamt	Arbeitsplatz liegt in Abteilung/Werksabteilung									
		Fertigung, Produktion, Montage	Instandhaltung, Reparatur, Betriebsmittelerstellung	Arbeitsvorbereitung, Organisation, Kontrolle	Entwicklung, Forschung, Design	Materialwirtschaft, Lager, Einkauf	Verkauf, Marketing, Kundenbetreuung	Rechnungswesen, Rechtswesen, Datenverarbeitung	Personalwesen, medizinische Betreuung, Sozialpflege	Geschäftsleitung, Amtsleitung, Direktion	In keiner dieser Abteilungen tätig
Insgesamt											
1 000											
Erwerbstätige insgesamt	36 604	3 952	1 381	1 069	1 017	857	3 031	2 853	2 097	666	19 681
In Prozent der Erwerbstätigen											
Wirtschaftsunterbereich 1)											
Land- und Forstwirtschaft; Fischerei	2,7	1,1	1,7	1,0	0,4	0,4	0,5	0,5	0,1	1,1	4,4
Bergbau und Verarbeitendes Gewerbe	23,8	73,8	34,7	39,3	54,9	40,9	22,8	15,0	4,6	22,9	13,2
Energie- und Wasserversorgung	0,8	0,9	4,5	3,0	1,0	0,9	1,0	1,3	0,3	1,4	0,3
Baugewerbe	8,5	11,4	10,6	7,3	5,0	3,3	1,6	2,9	0,6	5,5	11,1
Handel u. Gastgewerbe	17,5	4,5	14,6	8,4	2,8	32,7	40,1	9,0	2,1	16,1	20,4
Verkehr und Nachrichtenübermittlung	5,5	1,6	8,3	10,9	2,9	9,1	8,0	4,6	1,6	5,4	5,9
Kredit- und Versicherungsgewerbe	3,6	0,1	0,6	4,3	1,1	1,0	11,8	14,7	1,4	6,5	2,0
Grundstückswesen, Vermietung, Dienstl. für Unternehmen	8,0	1,8	4,6	7,0	17,0	2,5	6,7	8,7	1,3	9,8	10,0
Öffentliche Verwaltung u.ä.	8,6	0,8	10,8	11,2	4,4	4,3	2,8	33,1	9,1	16,3	7,2
Öffentliche und priv. Dienstleistungen (ohne öff. Verwaltung)	21,0	3,9	9,6	7,7	10,6	5,0	4,6	10,2	78,8	15,0	25,4
Alter von ... bis unter ... Jahren											
unter 20	3,8	4,1	5,2	1,3	1,5	2,6	3,4	2,4	3,4	0,2	4,3
20 - 30	17,9	17,6	15,0	13,0	18,5	16,5	21,2	18,2	18,5	5,9	18,2
30 - 45	43,0	46,2	42,6	46,6	50,2	46,7	44,1	43,4	45,3	40,8	41,3
45 - 60	31,0	29,7	34,1	35,5	27,3	31,3	28,6	33,7	30,3	44,5	30,6
60 - 65	3,2	2,2	2,8	3,2	2,4	2,7	2,2	2,1	2,2	6,8	3,9
65 und mehr	1,0	0,2	0,3	0,3	0,2	0,3	0,4	0,2	0,3	1,8	1,6
Vollzeit-/Teilzeiterwerbstätigkeit											
Teilzeiterwerbstätige 2)	20,3	5,4	5,9	9,1	9,1	12,4	20,8	20,7	25,0	6,2	25,8
Vollzeiterwerbstätige 3)	79,7	94,6	94,1	90,9	90,9	87,6	79,2	79,3	75,0	93,8	74,2
Mit Angabe des Nettoeinkommens zusammen	94,7	96,8	97,0	96,8	96,5	96,4	96,0	96,3	96,7	94,7	93,3
Nettoeinkommen von ... bis unter ... DM											
unter 600	5,8	2,8	2,6	1,3	1,4	2,7	4,3	2,8	3,8	0,7	8,2
600 - 1 000	8,1	4,5	5,3	2,9	2,9	5,1	7,6	6,2	7,7	1,1	10,2
1 000 - 1 400	7,0	4,1	3,4	3,4	2,7	5,1	7,6	7,1	8,4	1,3	8,3
1 400 - 1 800	7,9	6,6	4,9	4,4	2,9	7,2	7,1	8,7	7,0	2,3	9,5
1 800 - 2 500	21,9	25,8	24,5	19,6	10,8	29,9	21,1	23,4	22,7	6,9	21,6
2 500 - 3 000	12,5	17,9	18,2	15,4	10,8	15,9	12,0	14,5	15,2	7,3	10,4
3 000 - 4 000	15,8	24,2	25,4	25,2	24,3	19,5	16,3	16,9	15,5	14,1	12,2
4 000 - 5 000	7,1	7,0	8,3	13,2	16,8	6,2	8,4	8,8	7,2	12,2	5,5
5 000 und mehr	8,7	3,8	4,3	11,2	23,9	4,8	11,6	9,7	9,4	48,8	7,3
Ohne Angabe des Nettoeinkommens 4)	5,3	3,2	3,0	3,2	3,5	3,6	4,0	3,7	3,3	5,3	6,7
Mit Angabe eines beruflichen Ausbildungs- bzw. Hochschulabschlusses zusammen	76,6	70,4	80,7	84,5	89,1	72,9	80,7	85,5	83,4	88,3	73,7
davon:											
Berufliches Praktikum 5)	1,3	1,8	1,0	1,2	0,5	1,9	1,2	0,9	0,9	0,4	1,3
Lehrausbildung 6)	51,2	58,7	64,7	49,1	26,3	60,2	57,6	58,3	38,9	32,2	49,7
Meister-/Technikerausbildung, Fachschulabschluß 7)	8,3	6,4	10,7	15,6	12,9	5,1	7,1	7,7	14,9	14,0	7,4
Abschluß der Fachschule in der ehem. DDR	1,9	0,6	0,8	2,1	1,2	0,9	1,5	2,4	4,6	2,5	2,0
Fachhochschulabschluß 8)	5,7	1,8	2,7	10,2	22,4	3,2	6,5	8,3	6,9	17,2	4,7
Hochschulabschluß/Promotion	8,2	1,0	0,8	6,3	25,8	1,6	6,7	7,9	17,2	22,0	8,5

- 1) Klassifikation der Wirtschaftszweige, Ausgabe 1993 (WZ 93), Tiefengliederung für den Mikrozensus.
- 2) Erwerbstätige mit einer normalerweise geleisteten Arbeitszeit von weniger als 32 Stunden.
- 3) Erwerbstätige mit einer normalerweise geleisteten Arbeitszeit von 32 Stunden und mehr.
- 4) Einschl. Selbständige Landwirte in der Haupttätigkeit und der Erwerbstätigen ohne Einkommen.
- 5) Einschl. Anlernausbildung.
- 6) Einschl. Berufsvorbereitungsjahr, berufsqualifizierender Abschluß an Berufsfach-/Kollegschulen, Abschluß einer einjährigen Schule des Gesundheitswesens.
- 7) Einschl. Abschluß einer 2- oder 3jährigen Schule des Gesundheitswesens, Abschluß einer Fachakademie oder einer Berufsakademie, Abschluß einer Verwaltungsfachhochschule.
- 8) Auch Ingenieurschulabschluß, ohne Abschluß an einer Verwaltungsfachhochschule.

19 Erwerbstätige im Mai 2000 nach Wirtschaftsunterbereichen, Altersgruppen, Vollzeit-/Teilzeiterwerbstätigkeit, monatlichem Nettoeinkommen, beruflichem Ausbildungs-/Hochschulabschluß und Stellung im Beruf sowie abhängig Erwerbstätige nach Stellung im Betrieb

Gegenstand der Nachweisung	Erwerbstätige insgesamt	Stellung im Beruf							
		Selbstständige	Mithelfende Familienangehörige	zusammen	Abhängige				
					darunter Stellung im Betrieb				
					einfache Angestellte und Beamte/Beamtinnen, angelernte Arbeiter/-innen	mittlere Angestellte und Beamte/Beamtinnen, Facharbeiter/-innen	gehobene Angestellte und Beamte/Beamtinnen, Meister/-innen	höhere Angestellte und Beamte/Beamtinnen	Auszubildende in anerkannten Ausbildungsberufen
M ä n n l i c h									
Erwerbstätige zusammen	20 680	2 631	80	1 000 17 969	3 363	5 689	3 718	3 531	901
Wirtschaftsunterbereich 1)									
Land- und Forstwirtschaft; Fischerei	640	272	39	329	98	123	44	24	27
Bergbau und Verarbeitendes Gewerbe	6 266	321	6	5 938	1 244	2 169	1 095	1 050	271
Energie- und Wasserversorgung	235	/	-	232	17	77	67	56	11
Baugewerbe	2 729	371	/	2 355	394	1 170	350	181	208
Handel u. Gastgewerbe	2 900	604	20	2 276	483	746	399	403	183
Verkehr und Nachrichtenübermittlung	1 426	124	/	1 301	374	491	209	162	27
Kredit- und Versicherungsgewerbe	648	110	/	538	27	38	180	264	23
Grundstückswesen, Vermietung, Dienstl. für Unternehmen	1 530	437	/	1 089	199	155	252	419	35
Öffentliche Verwaltung u.ä.	1 823	-	-	1 823	168	438	512	284	29
Öffentliche und priv. Dienstleistungen (oh. öff. Verwaltung)	2 483	390	5	2 087	360	281	610	688	87
Alter von ... bis unter ... Jahren									
unter 20	799	/	8	788	110	50	11	/	569
20 - 30	3 565	161	13	3 391	710	1 207	542	285	314
30 - 45	8 859	1 100	12	7 748	1 447	2 602	1 754	1 705	16
45 - 60	6 398	1 016	10	5 372	937	1 678	1 271	1 344	/
60 - 65	818	222	12	583	124	136	127	179	-
65 und mehr	241	129	25	87	35	17	12	17	-
Vollzeit-/Teilzeiterwerbstätigkeit									
Teilzeiterwerbstätige 2)	1 216	205	47	964	453	181	168	115	-
Vollzeiterwerbstätige 3)	19 464	2 426	33	17 005	2 910	5 508	3 549	3 416	901
Mit Angabe des Nettoeinkommens zusammen	19 561	2 156	61	17 344	3 257	5 502	3 593	3 403	867
Nettoeinkommen von ... bis unter ... DM									
unter 600	546	49	10	487	144	27	15	6	221
600 - 1 000	874	58	10	806	162	66	38	9	445
1 000 - 1 400	675	92	9	574	202	130	46	17	149
1 400 - 1 800	1 073	105	9	958	319	422	101	41	31
1 800 - 2 500	4 170	291	12	3 868	1 032	1 802	639	217	15
2 500 - 3 000	2 941	205	/	2 731	615	1 131	592	286	/
3 000 - 4 000	4 405	370	/	4 031	626	1 418	1 100	770	/
4 000 - 5 000	2 092	281	/	1 810	120	374	581	677	/
5 000 und mehr	2 796	706	/	2 078	38	132	480	1 380	/
Ohne Angabe des Nettoeinkommens 4)	1 118	475	18	625	106	187	125	128	34
Mit Angabe eines beruflichen Ausbildungs- bzw. Hochschulabschlusses zusammen	16 142	2 182	45	13 916	1 820	4 968	3 302	3 246	63
davon:									
Berufliches Praktikum 5)	232	23	/	208	85	66	27	13	8
Lehrausbildung 6)	10 272	945	32	9 295	1 577	4 519	1 802	956	49
Meister-/Technikerausbildung, Fachschulabschluß 7)	2 131	544	8	1 579	70	224	771	462	/
Abschluß der Fachschule in der ehem. DDR	233	38	/	195	18	49	59	62	/
Fachhochschulabschluß 8)	1 431	231	/	1 198	35	58	367	712	/
Hochschulabschluß/Promotion	1 843	402	/	1 440	36	52	275	1 041	/

- 1) Klassifikation der Wirtschaftszweige, Ausgabe 1993 (WZ 93), Tiefengliederung für den Mikrozensus.
- 2) Erwerbstätige mit einer normalerweise geleisteten Arbeitszeit von weniger als 32 Stunden.
- 3) Erwerbstätige mit einer normalerweise geleisteten Arbeitszeit von 32 Stunden und mehr.
- 4) Einschl. Selbstständige Landwirte in der Haupttätigkeit und der Erwerbstätigen ohne Einkommen.
- 5) Einschl. Anlernausbildung.
- 6) Einschl. Berufsvorbereitungsjahr, berufsqualifizierender Abschluß an Berufsfach-/Kollegschulen, Abschluß einer einjährigen Schule des Gesundheitswesens.
- 7) Einschl. Abschluß einer 2- oder 3jährigen Schule des Gesundheitswesens, Abschluß einer Fachakademie oder einer Berufsakademie, Abschluß einer Verwaltungsfachhochschule.
- 8) Auch Ingenieurschulabschluß, ohne Abschluß an einer Verwaltungsfachhochschule.

19 Erwerbstätige im Mai 2000 nach Wirtschaftsunterbereichen, Altersgruppen, Vollzeit/Teilzeiterwerbstätigkeit, monatlichem Nettoeinkommen, beruflichem Ausbildungs-/Hochschulabschluß und Stellung im Beruf sowie abhängig Erwerbstätige nach Stellung im Betrieb

Gegenstand der Nachweisung	Erwerbstätige insgesamt	Stellung im Beruf							
		Selbstständige	Mithelfende Familienangehörige	zusammen	Abhängige				
					darunter Stellung im Betrieb				
					einfache Angestellte und Beamte/Beamtinnen, angelernte Arbeiter/-innen	mittlere Angestellte und Beamte/Beamtinnen, Facharbeiter/-innen	gehobene Angestellte und Beamte/Beamtinnen, Meister/-innen	höhere Angestellte und Beamte/Beamtinnen	Auszubildende in anerkannten Ausbildungsberufen
Weiblich									
Erwerbstätige zusammen	15 924	1 012	243	1 000 14 669	3 863	3 567	4 385	1 639	738
Wirtschaftsunterbereich 1)									
Land- und Forstwirtschaft; Fischerei	348	48	118	182	62	52	22	7	13
Bergbau und Verarbeitendes Gewerbe	2 428	59	18	2 351	925	601	468	195	97
Energie- und Wasserversorgung	55	-	/	55	10	13	21	7	/
Baugewerbe	389	21	13	355	88	100	95	35	21
Handel u. Gastgewerbe	3 509	320	58	3 132	968	1 246	420	203	176
Verkehr und Nachrichtenübermittlung	582	26	/	551	155	170	128	59	24
Kredit- und Versicherungsgewerbe	684	24	/	659	91	124	292	109	32
Grundstückswesen, Vermietung, Dienstl. für Unternehmen	1 394	151	11	1 232	409	214	349	155	66
Öffentliche Verwaltung u.ä.	1 313	-	-	1 313	244	327	505	166	39
Öffentliche und priv. Dienstleistungen (oh. öff. Verwaltung)	5 222	363	19	4 839	912	720	2 085	704	267
Alter von ... bis unter ... Jahren									
unter 20	582	/	5	575	101	44	20	/	399
20 - 30	2 982	67	12	2 903	600	740	929	228	317
30 - 45	6 897	461	80	6 355	1 630	1 578	2 065	852	20
45 - 60	4 964	387	87	4 490	1 371	1 133	1 309	526	/
60 - 65	368	58	32	279	119	61	55	29	-
65 und mehr	131	37	27	68	41	11	7	/	-
Vollzeit-/Teilzeiterwerbstätigkeit									
Teilzeiterwerbstätige 2)	6 229	315	142	5 772	2 169	1 532	1 448	388	/
Vollzeiterwerbstätige 3)	9 695	697	102	8 897	1 694	2 035	2 937	1 251	738
Mit Angabe des Nettoeinkommens zusammen	15 115	886	140	14 089	3 731	3 424	4 221	1 576	710
Nettoeinkommen von ... bis unter ... DM									
unter 600	1 566	104	49	1 413	651	282	185	34	183
600 - 1 000	2 075	80	38	1 957	723	487	277	40	349
1 000 - 1 400	1 891	82	20	1 790	622	514	391	69	135
1 400 - 1 800	1 831	82	11	1 738	566	547	449	95	28
1 800 - 2 500	3 850	156	12	3 682	868	1 004	1 371	340	12
2 500 - 3 000	1 623	83	/	1 535	182	316	726	279	/
3 000 - 4 000	1 383	113	/	1 257	93	205	566	380	/
4 000 - 5 000	490	66	/	422	17	47	171	178	/
5 000 und mehr	406	120	/	284	11	22	65	159	/
Ohne Angabe des Nettoeinkommens 4)	809	125	103	580	131	142	164	63	28
Mit Angabe eines beruflichen Ausbildungs- bzw. Hochschulabschlusses zusammen	11 905	813	140	10 952	2 193	2 976	3 917	1 487	64
davon:									
Berufliches Praktikum 5)	227	13	6	207	88	55	39	10	7
Lehrausbildung 6)	8 465	426	113	7 927	1 926	2 618	2 553	539	46
Meister-/Technikausbildung, Fachschulabschluß 7)	918	97	9	812	58	98	496	138	/
Abschluß der Fachschule in der ehem. DDR	474	28	/	444	40	67	247	84	/
Fachhochschulabschluß 8)	662	67	/	592	39	57	265	214	/
Hochschulabschluß/Promotion	1 159	183	6	970	43	81	317	502	/

1) Klassifikation der Wirtschaftszweige, Ausgabe 1993 (WZ 93), Tiefengliederung für den Mikrozensus.

2) Erwerbstätige mit einer normalerweise geleisteten Arbeitszeit von weniger als 32 Stunden.

3) Erwerbstätige mit einer normalerweise geleisteten Arbeitszeit von 32 Stunden und mehr.

4) Einschl. Selbstständige Landwirte in der Haupttätigkeit und der Erwerbstätigen ohne Einkommen.

5) Einschl. Anlernausbildung.

6) Einschl. Berufsvorbereitungsjahr, berufsqualifizierender Abschluß an Berufsfach-/Kollegenschulen, Abschluß einer einjährigen Schule des Gesundheitswesens.

7) Einschl. Abschluß einer 2- oder 3jährigen Schule des Gesundheitswesens, Abschluß einer Fachakademie oder einer Berufsakademie, Abschluß einer Verwaltungsfachhochschule.

8) Auch Ingenieurschulabschluß, ohne Abschluß an einer Verwaltungsfachhochschule.

19 Erwerbstätige im Mai 2000 nach Wirtschaftsunterbereichen, Altersgruppen, Vollzeit-/Teilzeiterwerbstätigkeit, monatlichem Nettoeinkommen, beruflichem Ausbildungs-/Hochschulabschluß und Stellung im Beruf sowie abhängig Erwerbstätige nach Stellung im Betrieb

Gegenstand der Nachweisung	Erwerbs-tätige insgesamt	Stellung im Beruf							
		Selbst-ständige	Mithelfende Familien-angehörige	zusammen	Abhängige				
					darunter Stellung im Betrieb				
					einfache Angestellte und Beamte/Beamtinnen, angelernte Arbeiter/-innen	mittlere Angestellte und Beamte/Beamtinnen, Facharbeiter/-innen	gehobene Angestellte und Beamte/Beamtinnen, Meister/-innen	höhere Angestellte und Beamte/Beamtinnen	Auszu-bildende in aner-kannten Ausbil-dungs-berufen
<b>I n s g e s a m t</b>									
Erwerbstätige insgesamt	36 604	3 643	323	1 000 32 638	7 226	9 256	8 102	5 170	1 639
Wirtschaftsunter-bereich 1)									
Land- und Forstwirt-schaft; Fischerei	987	320	157	511	160	175	66	30	40
Bergbau und Verarbei-tendes Gewerbe	8 694	380	25	8 289	2 169	2 770	1 563	1 246	368
Energie- und Wasser-versorgung	290	/	/	287	27	90	88	63	14
Baugewerbe	3 118	392	16	2 711	482	1 270	445	215	228
Handel u. Gastgewerbe	6 409	924	78	5 407	1 451	1 991	819	605	359
Verkehr und Nach-richtenübermittlung	2 008	150	6	1 852	529	662	337	221	52
Kredit- und Versiche-rungsgewerbe	1 333	133	/	1 197	117	162	471	373	55
Grundstückswesen, Ver-mietung, Dienstl. für Unternehmen	2 923	588	15	2 321	608	370	602	575	101
öffentliche Ver-waltung u.ä.	3 136	-	-	3 136	411	765	1 017	450	68
öffentliche und priv. Dienstleistungen (oh. öff. Verwaltung)	7 705	754	24	6 926	1 272	1 001	2 694	1 392	354
Alter von ... bis unter ... Jahren									
unter 20	1 381	5	13	1 363	211	94	31	/	968
20 - 30	6 547	228	24	6 295	1 311	1 946	1 471	512	631
30 - 45	15 756	1 562	92	14 103	3 077	4 180	3 820	2 556	36
45 - 60	11 361	1 403	97	9 861	2 308	2 811	2 580	1 871	/
60 - 65	1 186	280	44	861	243	198	182	208	-
65 und mehr	372	165	52	155	76	27	19	21	-
Vollzeit-/Teilzeit-erwerbstätigkeit									
Teilzeiterwerbs-tätige 2)	7 444	520	189	6 735	2 622	1 713	1 616	503	/
Vollzeiterwerbs-tätige 3)	29 160	3 123	134	25 902	4 604	7 542	6 486	4 667	1 639
Mit Angabe des Netto-einkommens zusammen	34 677	3 043	201	31 433	6 989	8 926	7 814	4 979	1 577
Nettoeinkommen von ... bis unter ... DM									
unter 600	2 112	153	59	1 900	794	309	200	40	403
600 - 1 000	2 949	138	48	2 763	885	553	315	49	794
1 000 - 1 400	2 566	173	28	2 365	824	643	437	86	284
1 400 - 1 800	2 904	187	20	2 697	885	969	550	136	59
1 800 - 2 500	8 021	447	24	7 550	1 900	2 806	2 010	557	27
2 500 - 3 000	4 563	289	9	4 266	797	1 447	1 318	566	/
3 000 - 4 000	5 788	483	7	5 298	719	1 623	1 666	1 150	/
4 000 - 5 000	2 583	348	/	2 233	136	422	752	855	/
5 000 und mehr	3 192	826	/	2 362	48	154	565	1 539	/
Ohne Angabe des Nettoeinkommens 4)	1 927	600	122	1 205	237	330	289	192	62
Mit Angabe eines beruf-lichen Ausbildungs-bzw. Hochschulab-schlusses zusammen	28 047	2 995	184	24 868	4 014	7 945	7 219	4 733	127
davon:									
Berufliches									
Praktikum 5)	459	36	7	416	173	121	67	22	15
Lehrausbildung 6)	18 737	1 370	145	17 222	3 503	7 137	4 355	1 495	95
Meister-/Technikeraus-bildung, Fachschul-abschluß 7)	3 050	641	17	2 391	128	322	1 267	600	6
Abschluß der Fachschule in der ehem. DDR	707	65	/	639	58	116	306	146	/
Fachhochschul-abschluß 8)	2 093	298	/	1 791	74	116	632	927	/
Hochschulabschluß/Promotion	3 002	584	8	2 410	78	133	592	1 543	5

- 1) Klassifikation der Wirtschaftszweige, Ausgabe 1993 (WZ 93), Tiefengliederung für den Mikrozensus.
- 2) Erwerbstätige mit einer normalerweise geleisteten Arbeitszeit von weniger als 32 Stunden.
- 3) Erwerbstätige mit einer normalerweise geleisteten Arbeitszeit von 32 Stunden und mehr.
- 4) Einschl. Selbstständige Landwirte in der Haupttätigkeit und der Erwerbstätigen ohne Einkommen.
- 5) Einschl. Anlernausbildung.
- 6) Einschl. Berufsvorbereitungsjahr, berufsqualifizierender Abschluß an Berufsfach-/Kollegenschulen, Abschluß einer einjährigen Schule des Gesundheitswesens.
- 7) Einschl. Abschluß einer 2- oder 3jährigen Schule des Gesundheitswesens, Abschluß einer Fachakademie oder einer Berufsakademie, Abschluß einer Verwaltungsfachhochschule.
- 8) Auch Ingenieurschulabschluß, ohne Abschluß an einer Verwaltungsfachhochschule.

19 Erwerbstätige im Mai 2000 nach Wirtschaftsunterbereichen, Altersgruppen, Vollzeit-/Teilzeiterwerbstätigkeit, monatlichem Nettoeinkommen, beruflichem Ausbildungs-/Hochschulabschluß und Stellung im Beruf sowie abhängig Erwerbstätige nach Stellung im Betrieb

Gegenstand der Nachweisung	Erwerbstätige insgesamt	Stellung im Beruf							
		Selbstständige	Mithelfende Familienangehörige	zusammen	Abhängige				
					darunter Stellung im Betrieb				
					einfache Angestellte und Beamte/Beamtinnen, angelernte Arbeiter/-innen	mittlere Angestellte und Beamte/Beamtinnen, Facharbeiter/-innen	gehobene Angestellte und Beamte/Beamtinnen, Meister/-innen	höhere Angestellte und Beamte/Beamtinnen	Auszubildende in anerkannten Ausbildungsberufen
M ä n n l i c h									
Erwerbstätige zusammen	20 680	2 631	80	17 969	3 363	5 689	3 718	3 531	901
In Prozent der Erwerbstätigen									
Wirtschaftsunterbereich 1)									
Land- und Forstwirtschaft; Fischerei	3,1	10,3	49,2	1,8	2,9	2,2	1,2	0,7	3,0
Bergbau und Verarbeitendes Gewerbe	30,3	12,2	7,7	33,0	37,0	38,1	29,4	29,7	30,0
Energie- und Wasserversorgung	1,1	0,1	-	1,3	0,5	1,4	1,8	1,6	1,3
Baugewerbe	13,2	14,1	4,4	13,1	11,7	20,6	9,4	5,1	23,0
Handel u. Gastgewerbe	14,0	23,0	24,9	12,7	14,4	13,1	10,7	11,4	20,3
Verkehr und Nachrichtenübermittlung	6,9	4,7	2,0	7,2	11,1	8,6	5,6	4,6	3,0
Kredit- und Versicherungsgewerbe	3,1	4,2	0,6	3,0	0,8	0,7	4,8	7,5	2,5
Grundstückswesen, Vermietung, Dienstl. für Unternehmen	7,4	16,6	4,6	6,1	5,9	2,7	6,8	11,9	3,9
Öffentliche Verwaltung u.ä.	8,8	-	-	10,1	5,0	7,7	13,8	8,0	3,2
Öffentliche und priv. Dienstleistungen (oh. öff. Verwaltung)	12,0	14,8	6,7	11,6	10,7	4,9	16,4	19,5	9,7
Alter von ... bis unter ... Jahren									
unter 20	3,9	0,1	9,8	4,4	3,3	0,9	0,3	0,0	63,2
20 - 30	17,2	6,1	15,9	18,9	21,1	21,2	14,6	8,1	34,9
30 - 45	42,8	41,8	14,5	43,1	43,0	45,7	47,2	48,3	1,8
45 - 60	30,9	38,6	12,3	29,9	27,9	29,5	34,2	38,1	0,2
60 - 65	4,0	8,5	15,5	3,2	3,7	2,4	3,4	5,1	-
65 und mehr	1,2	4,9	32,0	0,5	1,0	0,3	0,3	0,5	-
Vollzeit-/Teilzeiterwerbstätigkeit									
Teilzeiterwerbstätige 2)	5,9	7,8	59,0	5,4	13,5	3,2	4,5	3,2	-
Vollzeiterwerbstätige 3)	94,1	92,2	41,0	94,6	86,5	96,8	95,5	96,8	100,0
Mit Angabe des Nettoeinkommens zusammen	94,6	81,9	77,0	96,5	96,9	96,7	96,6	96,4	96,2
Nettoeinkommen von ... bis unter ... DM									
unter 600	2,6	1,9	12,8	2,7	4,3	0,5	0,4	0,2	24,5
600 - 1 000	4,2	2,2	12,9	4,5	4,8	1,2	1,0	0,3	49,4
1 000 - 1 400	3,3	3,5	10,8	3,2	6,0	2,3	1,2	0,5	16,5
1 400 - 1 800	5,2	4,0	11,4	5,3	9,5	7,4	2,7	1,2	3,4
1 800 - 2 500	20,2	11,0	15,4	21,5	30,7	31,7	17,2	6,2	1,7
2 500 - 3 000	14,2	7,8	5,7	15,2	18,3	19,9	15,9	8,1	0,3
3 000 - 4 000	21,3	14,1	4,8	22,4	18,6	24,9	29,6	21,8	0,2
4 000 - 5 000	10,1	10,7	1,5	10,1	3,6	6,6	15,6	19,2	0,1
5 000 und mehr	13,5	26,8	1,7	11,6	1,1	2,3	12,9	39,1	0,0
Ohne Angabe des Nettoeinkommens 4)	5,4	18,1	23,0	3,5	3,1	3,3	3,4	3,6	3,8
Mit Angabe eines beruflichen Ausbildungs- bzw. Hochschulabschlusses zusammen	78,1	82,9	56,2	77,4	54,1	87,3	88,8	91,9	7,0
davon:									
Berufliches									
Praktikum 5)	1,1	0,9	1,8	1,2	2,5	1,2	0,7	0,4	0,9
Lehrausbildung 6)	49,7	35,9	39,7	51,7	46,9	79,4	48,5	27,1	5,4
Meister-/Technikerausbildung, Fachschulabschluß 7)	10,3	20,7	10,2	8,8	2,1	3,9	20,7	13,1	0,3
Abschluß der Fachschule in der ehem. DDR	1,1	1,4	0,6	1,1	0,5	0,9	1,6	1,8	0,1
Fachhochschulabschluß 8)	6,9	8,8	2,3	6,7	1,0	1,0	9,9	20,2	0,2
Hochschulabschluß/Promotion	8,9	15,3	1,6	8,0	1,1	0,9	7,4	29,5	0,2

1) Klassifikation der Wirtschaftszweige, Ausgabe 1993 (WZ 93), Tiefengliederung für den Mikrozensus.

2) Erwerbstätige mit einer normalerweise geleisteten Arbeitszeit von weniger als 32 Stunden.

3) Erwerbstätige mit einer normalerweise geleisteten Arbeitszeit von 32 Stunden und mehr.

4) Einschl. Selbstständige Landwirte in der Haupttätigkeit und der Erwerbstätigen ohne Einkommen.

5) Einschl. Anlernausbildung.

6) Einschl. Berufsvorbereitungsjahr, berufsqualifizierender Abschluß an Berufsfach-/Kollegenschulen, Abschluß einer einjährigen Schule des Gesundheitswesens.

7) Einschl. Abschluß einer 2- oder 3jährigen Schule des Gesundheitswesens, Abschluß einer Fachakademie oder einer Berufsakademie, Abschluß einer Verwaltungsfachhochschule.

8) Auch Ingenieurschulabschluß, ohne Abschluß an einer Verwaltungsfachhochschule.

19 Erwerbstätige im Mai 2000 nach Wirtschaftsunterbereichen, Altersgruppen, Vollzeit-/Teilzeiterwerbstätigkeit, monatlichem Nettoeinkommen, beruflichem Ausbildungs-/Hochschulabschluß und Stellung im Beruf sowie abhängig Erwerbstätige nach Stellung im Betrieb

Gegenstand der Nachweisung	Erwerbstätige insgesamt	Stellung im Beruf							
		Selbstständige	Mithelfende Familienangehörige	Abhängige					
				zusammen	darunter Stellung im Betrieb				
					einfache Angestellte und Beamte/Beamtinnen, angelernte Arbeiter/-innen	mittlere Angestellte und Beamte/Beamtinnen, Facharbeiter/-innen	gehobene Angestellte und Beamte/Beamtinnen, Meister/-innen	höhere Angestellte und Beamte/Beamtinnen	Auszubildende in anerkannten Ausbildungsberufen
Weiblich									
Erwerbstätige zusammen	15 924	1 012	243	1 000 14 669	3 863	3 567	4 385	1 639	738
In Prozent der Erwerbstätigen									
Wirtschaftsunterbereich 1)									
Land- und Forstwirtschaft; Fischerei	2,2	4,7	48,5	1,2	1,6	1,5	0,5	0,4	1,8
Bergbau und Verarbeitendes Gewerbe	15,2	5,8	7,6	16,0	23,9	16,8	10,7	11,9	13,2
Energie- und Wasserversorgung	0,3	-	0,1	0,4	0,3	0,4	0,5	0,4	0,4
Baugewerbe	2,4	2,1	5,2	2,4	2,3	2,8	2,2	2,1	2,8
Handel u. Gastgewerbe	22,0	31,6	23,8	21,3	25,1	34,8	9,6	12,4	23,8
Verkehr und Nachrichtenübermittlung	3,7	2,6	1,7	3,8	4,0	4,8	2,9	3,6	3,3
Kredit- und Versicherungsgewerbe	4,3	2,3	0,8	4,5	2,3	3,5	6,7	6,6	4,3
Grundstückswesen, Vermietung, Dienstl. für Unternehmen	8,8	14,9	4,6	8,4	10,6	6,0	8,0	9,5	8,9
Öffentliche Verwaltung u.ä.	8,2	-	-	9,0	6,3	9,2	11,5	10,1	5,3
Öffentliche und priv. Dienstleistungen (oh. öff. Verwaltung)	32,8	35,9	7,8	33,0	23,6	20,2	47,5	42,9	36,2
Alter von ... bis unter ... Jahren									
unter 20	3,7	0,2	2,1	3,9	2,6	1,2	0,5	0,1	54,1
20 - 30	18,7	6,6	4,8	19,8	15,5	20,7	21,2	13,9	43,0
30 - 45	43,3	45,6	33,1	43,3	42,2	44,3	47,1	52,0	2,7
45 - 60	31,2	38,3	35,8	30,6	35,5	31,8	29,8	32,1	0,3
60 - 65	2,3	5,7	13,0	1,9	3,1	1,7	1,3	1,8	-
65 und mehr	0,8	3,6	11,1	0,5	1,1	0,3	0,2	0,2	-
Vollzeit-/Teilzeiterwerbstätigkeit									
Teilzeiterwerbstätige 2)	39,1	31,2	58,2	39,3	56,2	43,0	33,0	23,7	0,0
Vollzeiterwerbstätige 3)	60,9	68,8	41,8	60,7	43,8	57,0	67,0	76,3	100,0
Mit Angabe des Nettoeinkommens zusammen	94,9	87,6	57,5	96,0	96,6	96,0	96,3	96,1	96,2
Nettoeinkommen von ... bis unter ... DM									
unter 600	9,8	10,3	20,0	9,6	16,8	7,9	4,2	2,1	24,7
600 - 1 000	13,0	7,9	15,6	13,3	18,7	13,6	6,3	2,4	47,3
1 000 - 1 400	11,9	8,1	8,1	12,2	16,1	14,4	8,9	4,2	18,3
1 400 - 1 800	11,5	8,1	4,6	11,8	14,7	15,3	10,2	5,8	3,8
1 800 - 2 500	24,2	15,4	4,8	25,1	22,5	28,2	31,3	20,7	1,6
2 500 - 3 000	10,2	8,2	1,7	10,5	4,7	8,9	16,5	17,0	0,1
3 000 - 4 000	8,7	11,1	1,2	8,6	2,4	5,7	12,9	23,2	0,2
4 000 - 5 000	3,1	6,6	0,5	2,9	0,4	1,3	3,9	10,9	0,1
5 000 und mehr	2,6	11,8	1,0	1,9	0,3	0,6	1,9	9,7	0,0
Ohne Angabe des Nettoeinkommens 4)	5,1	12,4	42,5	4,0	3,4	4,0	3,7	3,9	3,8
Mit Angabe eines beruflichen Ausbildungs- bzw. Hochschulabschlusses zusammen	74,8	80,4	57,5	74,7	56,8	83,4	89,3	90,7	8,6
davon:									
Berufliches Praktikum 5)	1,4	1,3	2,4	1,4	2,3	1,5	0,9	0,6	1,0
Lehrausbildung 6)	53,2	42,1	46,6	54,0	49,9	73,4	58,2	32,9	6,3
Meister-/Technikerausbildung, Fachschulabschluß 7)	5,8	9,6	3,8	5,5	1,5	2,7	11,3	8,4	0,5
Abschluß der Fachschule in der ehem. DDR	3,0	2,7	0,9	3,0	1,0	1,9	5,6	5,1	0,1
Fachhochschulabschluß 8)	4,2	6,6	1,2	4,0	1,0	1,6	6,0	13,1	0,4
Hochschulabschluß/Promotion	7,3	18,1	2,6	6,6	1,1	2,3	7,2	30,6	0,5

1) Klassifikation der Wirtschaftszweige, Ausgabe 1993 (WZ 93), Tiefengliederung für den Mikrozensus.  
 2) Erwerbstätige mit einer normalerweise geleisteten Arbeitszeit von weniger als 32 Stunden.  
 3) Erwerbstätige mit einer normalerweise geleisteten Arbeitszeit von 32 Stunden und mehr.  
 4) Einschl. Selbstständige Landwirte in der Haupttätigkeit und der Erwerbstätigen ohne Einkommen.  
 5) Einschl. Anlernausbildung.  
 6) Einschl. Berufsvorbereitungsjahr, berufsqualifizierender Abschluß an Berufsfach-/Kollegenschulen, Abschluß einer einjährigen Schule des Gesundheitswesens.  
 7) Einschl. Abschluß einer 2- oder 3jährigen Schule des Gesundheitswesens, Abschluß einer Fachakademie oder einer Berufsakademie, Abschluß einer Verwaltungsfachhochschule.  
 8) Auch Ingenieurschulabschluß, ohne Abschluß an einer Verwaltungsfachhochschule.

19 Erwerbstätige im Mai 2000 nach Wirtschaftsunterbereichen, Altersgruppen, Vollzeit-/Teilzeiterwerbstätigkeit, monatlichem Nettoeinkommen, beruflichem Ausbildungs-/Hochschulabschluß und Stellung im Beruf sowie abhängig Erwerbstätige nach Stellung im Betrieb

Gegenstand der Nachweisung	Erwerbstätige insgesamt	Stellung im Beruf							
		Selbstständige	Mithelfende Familienangehörige	zusammen	Abhängige				
					einfache Angestellte und Beamte/Beamtinnen, angelernte Arbeiter/-innen	mittlere Angestellte und Beamte/Beamtinnen, Facharbeiter/-innen	gehobene Angestellte und Beamte/Beamtinnen, Meister/-innen	höhere Angestellte und Beamte/Beamtinnen	Auszubildende in anerkannten Ausbildungsberufen
<b>I n s g e s a m t</b>									
Erwerbstätige insgesamt	36 604	3 643	323	32 638	7 226	9 256	8 102	5 170	1 639
In Prozent der Erwerbstätigen									
Wirtschaftsunterbereich 1)									
Land- und Forstwirtschaft; Fischerei	2,7	8,8	48,7	1,6	2,2	1,9	0,8	0,6	2,4
Bergbau und Verarbeitendes Gewerbe	23,8	10,4	7,6	25,4	30,0	29,9	19,3	24,1	22,4
Energie- und Wasserversorgung	0,8	0,1	0,1	0,9	0,4	1,0	1,1	1,2	0,9
Baugewerbe	8,5	10,7	5,0	8,3	6,7	13,7	5,5	4,2	13,9
Handel u. Gastgewerbe	17,5	25,4	24,0	16,6	20,1	21,5	10,1	11,7	21,9
Verkehr und Nachrichtenübermittlung	5,5	4,1	1,8	5,7	7,3	7,2	4,2	4,3	3,1
Kredit- und Versicherungsgewerbe	3,6	3,7	0,7	3,7	1,6	1,8	5,8	7,2	3,4
Grundstückswesen, Vermietung, Dienstl. für Unternehmen	8,0	16,1	4,6	7,1	8,4	4,0	7,4	11,1	6,2
Öffentliche Verwaltung u.ä.	8,6	-	-	9,6	5,7	8,3	12,6	8,7	4,1
Öffentliche und priv. Dienstleistungen (oh. öff. Verwaltung)	21,0	20,7	7,5	21,2	17,6	10,8	33,3	26,9	21,6
Alter von ... bis unter ... Jahren									
unter 20	3,8	0,2	4,0	4,2	2,9	1,0	0,4	0,0	59,1
20 - 30	17,9	6,2	7,6	19,3	18,1	21,0	18,2	9,9	38,5
30 - 45	43,0	42,9	28,5	43,2	42,6	45,2	47,1	49,4	2,2
45 - 60	31,0	38,5	30,0	30,2	31,9	30,4	31,8	36,2	0,2
60 - 65	3,2	7,7	13,6	2,6	3,4	2,1	2,2	4,0	-
65 und mehr	1,0	4,5	16,3	0,5	1,1	0,3	0,2	0,4	-
Vollzeit-/Teilzeiterwerbstätigkeit									
Teilzeiterwerbstätige 2)	20,3	14,3	58,4	20,6	36,3	18,5	19,9	9,7	0,0
Vollzeiterwerbstätige 3)	79,7	85,7	41,6	79,4	63,7	81,5	80,1	90,3	100,0
Mit Angabe des Nettoeinkommens zusammen	94,7	83,5	62,3	96,3	96,7	96,4	96,4	96,3	96,2
Nettoeinkommen von ... bis unter ... DM									
unter 600	5,8	4,2	18,2	5,8	11,0	3,3	2,5	0,8	24,6
600 - 1 000	8,1	3,8	14,9	8,5	12,2	6,0	3,9	1,0	48,4
1 000 - 1 400	7,0	4,8	8,8	7,2	11,4	7,0	5,4	1,7	17,3
1 400 - 1 800	7,9	5,1	6,3	8,3	12,3	10,5	6,8	2,6	3,6
1 800 - 2 500	21,9	12,3	7,4	23,1	25,3	30,3	24,8	10,8	1,6
2 500 - 3 000	12,5	7,9	2,7	13,1	11,0	15,6	16,3	10,9	0,2
3 000 - 4 000	15,8	13,2	2,1	16,2	10,0	17,5	20,6	22,2	0,2
4 000 - 5 000	7,1	9,5	0,8	6,8	1,9	4,6	9,3	16,5	0,1
5 000 und mehr	8,7	22,7	1,1	7,2	0,7	1,7	7,0	29,8	0,0
Ohne Angabe des Nettoeinkommens 4)	5,3	16,5	37,7	3,7	3,3	3,6	3,6	3,7	3,8
Mit Angabe eines beruflichen Ausbildungs- bzw. Hochschulabschlusses zusammen	76,6	82,2	57,2	76,2	55,5	85,8	89,1	91,5	7,7
davon:									
Berufliches Praktikum 5)	1,3	1,0	2,3	1,3	2,4	1,3	0,8	0,4	0,9
Lehrausbildung 6)	51,2	37,6	44,9	52,8	48,5	77,1	53,7	28,9	5,8
Meister-/Technikerausbildung, Fachschulabschluß 7)	8,3	17,6	5,4	7,3	1,8	3,5	15,6	11,6	0,4
Abschluß der Fachschule in der ehem. DDR	1,9	1,8	0,8	2,0	0,8	1,3	3,8	2,8	0,1
Fachhochschulabschluß 8)	5,7	8,2	1,4	5,5	1,0	1,2	7,8	17,9	0,3
Hochschulabschluß/Promotion	8,2	16,0	2,3	7,4	1,1	1,4	7,3	29,8	0,3

- 1) Klassifikation der Wirtschaftszweige, Ausgabe 1993 (WZ 93), Tiefengliederung für den Mikrozensus.
- 2) Erwerbstätige mit einer normalerweise geleisteten Arbeitszeit von weniger als 32 Stunden.
- 3) Erwerbstätige mit einer normalerweise geleisteten Arbeitszeit von 32 Stunden und mehr.
- 4) Einschl. Selbstständige Landwirte in der Haupttätigkeit und der Erwerbstätigen ohne Einkommen.
- 5) Einschl. Anlernausbildung.
- 6) Einschl. Berufsvorbereitungsjahr, berufsqualifizierender Abschluß an Berufsfach-/Kollegenschulen, Abschluß einer einjährigen Schule des Gesundheitswesens.
- 7) Einschl. Abschluß einer 2- oder 3jährigen Schule des Gesundheitswesens, Abschluß einer Fachakademie oder einer Berufsakademie, Abschluß einer Verwaltungsfachhochschule.
- 8) Auch Ingenieurschulabschluß, ohne Abschluß an einer Verwaltungsfachhochschule.

20 Erwerbstätige im Mai 2000 nach Überwiegend ausgeübter Tätigkeit und Abteilung/Werksabteilung, in der der Arbeitsplatz liegt  
1 000

Überwiegend ausgeübte Tätigkeit	Erwerbs-tätige ins-gesamt	Arbeitsplatz liegt in Abteilung/Werksabteilung									
		Ferti-gung, Pro-duktion, Montage	Instand-haltung, Re-pa-ratur, Betriebs-mitteler-stellung	Arbeits-vor-be-reitung, Organi-sation, Kontrolle	Ent-wicklung, For-schung, Design	Material-wirt-schaft, Lager, Einkauf	Verkauf, Marke-ting, Kunden-betreuung	Rech-nungs-wesen, Rechts-wesen, Datenver-arbeitung	Personal-wesen, medi-zini-sche Be-treuung, Sozial-pflege	Ge-schäfts-leitung, Amts-leitung, Direktion	In keiner dieser Ab-teilungen tätig 1)
Männlich											
Maschinen einrichten/überwachen	2 576	1 294	385	109	49	25	19	9	7	7	673
Anbauen/Gewinnen/Herstellen	4 243	1 367	208	47	35	18	17	/	7	12	2 530
Handel/Reparatur	2 860	92	483	31	5	118	531	18	7	23	1 552
Büro/Technisches Büro/EDV/Forschen	3 194	160	88	383	648	86	212	599	51	46	920
Marketing/PR/Management	1 461	65	18	73	41	27	319	92	34	307	487
Persönliche Dienstleistungen	3 171	54	9	44	19	9	224	274	520	68	1 949
Sonstige Dienstleistungen	2 905	136	74	68	/	316	116	25	19	15	2 134
Ohne Angabe	269	15	/	/	/	/	6	/	/	/	228
Zusammen	20 680	3 183	1 268	758	801	602	1 445	1 023	648	479	10 472
Weiblich											
Maschinen einrichten/überwachen	301	179	10	11	/	/	/	/	/	/	84
Anbauen/Gewinnen/Herstellen	957	373	11	13	8	6	7	/	/	/	531
Handel/Reparatur	2 484	16	19	14	/	63	698	25	5	6	1 636
Büro/Technisches Büro/EDV/Forschen	4 268	63	13	195	181	83	373	1 464	163	86	1 646
Marketing/PR/Management	527	7	/	15	8	5	173	35	24	55	205
Persönliche Dienstleistungen	5 545	51	5	32	10	11	267	286	1 230	33	3 620
Sonstige Dienstleistungen	1 611	73	53	28	/	81	58	9	17	/	1 286
Ohne Angabe	232	7	/	/	/	/	8	6	/	/	200
Zusammen	15 924	769	113	311	216	255	1 586	1 831	1 449	188	9 208
Insgesamt											
Maschinen einrichten/überwachen	2 877	1 473	394	120	53	28	22	13	9	8	757
Anbauen/Gewinnen/Herstellen	5 200	1 740	219	60	43	24	24	/	10	14	3 062
Handel/Reparatur	5 344	108	502	45	7	181	1 229	43	12	28	3 188
Büro/Technisches Büro/EDV/Forschen	7 462	223	101	578	829	169	585	2 063	215	132	2 566
Marketing/PR/Management	1 988	71	19	87	48	32	493	127	58	362	691
Persönliche Dienstleistungen	8 716	106	15	76	28	20	491	561	1 750	101	5 568
Sonstige Dienstleistungen	4 516	208	127	97	5	397	174	34	35	19	3 420
Ohne Angabe	502	23	/	6	/	6	14	9	8	/	428
Insgesamt	36 604	3 952	1 381	1 069	1 017	857	3 031	2 853	2 097	666	19 681

1) Einschl. Betrieb/Behörde ist nicht in Abteilungen gegliedert, ohne Angabe.



21 Erwerbstätige im Mai 2000 nach überwiegend ausgeübter Tätigkeit, Stellung im Beruf  
sowie abhängig Erwerbstätige nach Stellung im Betrieb  
1 000

Überwiegend ausgeübte Tätigkeit	Erwerbs- tätige insgesamt	Stellung im Beruf							
		Selb- ständige	Mithelfende Familien- angehörige	Abhängige					
				zusammen	darunter Stellung im Betrieb				
					einfache Angestellte und Beamte/ Beamtinnen, angelernte Arbeiter/ -innen	mittlere Angestellte und Beamte/ Beamtinnen, Facharbei- ter/-innen	gehobene Angestellte und Beamte/ Beamtinnen, Meister/ -innen	höhere Angestellte und Beamte/ Beamtinnen	Auszu- bildende in aner- kannten Ausbil- dungs- berufen
Männlich									
Maschinen einrichten/ Überwachen	2 576	64	/	2 510	579	1 210	452	124	112
Anbauen/Gewinnen/ Herstellen	4 243	587	42	3 614	864	1 854	437	74	325
Handel/Reparatur	2 860	560	12	2 288	282	990	442	343	183
Büro/Technisches Büro/ EDV/Forschen	3 194	252	5	2 937	158	385	1 091	1 134	132
Marketing/PR/Management	1 461	305	/	1 155	22	40	177	900	6
Persönliche Dienst- leistungen	3 171	701	11	2 459	218	353	853	878	99
Sonstige Dienst- leistungen	2 905	131	5	2 770	1 204	827	245	64	22
Ohne Angabe	269	32	/	235	36	31	21	14	21
Zusammen	20 680	2 631	80	17 969	3 363	5 689	3 718	3 531	901
Weiblich									
Maschinen einrichten/ Überwachen	301	/	/	296	171	72	29	8	10
Anbauen/Gewinnen/ Herstellen	957	62	110	784	458	188	48	8	49
Handel/Reparatur	2 484	227	30	2 227	571	1 119	229	122	117
Büro/Technisches Büro/ EDV/Forschen	4 268	94	51	4 122	677	1 146	1 593	405	218
Marketing/PR/Management	527	82	/	442	27	40	111	245	12
Persönliche Dienst- leistungen	5 545	505	38	5 002	655	795	2 293	829	310
Sonstige Dienst- leistungen	1 611	24	7	1 580	1 266	183	62	13	/
Ohne Angabe	232	14	/	215	37	23	17	8	18
Zusammen	15 924	1 012	243	14 669	3 863	3 567	4 385	1 639	738
Insgesamt									
Maschinen einrichten/ Überwachen	2 877	68	/	2 806	750	1 282	481	132	121
Anbauen/Gewinnen/ Herstellen	5 200	649	152	4 399	1 322	2 042	486	82	374
Handel/Reparatur	5 344	787	42	4 515	853	2 109	671	465	301
Büro/Technisches Büro/ EDV/Forschen	7 462	346	56	7 060	835	1 531	2 684	1 540	350
Marketing/PR/Management	1 988	387	/	1 598	49	80	288	1 145	18
Persönliche Dienst- leistungen	8 716	1 205	49	7 461	873	1 148	3 147	1 707	409
Sonstige Dienst- leistungen	4 516	154	13	4 349	2 470	1 010	307	77	27
Ohne Angabe	502	46	6	450	74	53	38	23	40
Insgesamt	36 604	3 643	323	32 638	7 226	9 256	8 102	5 170	1 639

22 Erwerbstätige im Mai 2000 nach Stellung im Beruf sowie abhängig Erwerbstätige ohne Auszubildende nach Altersgruppen, Familienstand, Wirtschaftsunterbereichen, Art des Arbeitsvertrages, Arbeitsuche, beruflichem Ausbildungs-/Hochschulabschluss und Betriebs-/Berufswechsel im letzten Jahr

Gegenstand der Nachweisung	Insgesamt	Im letzten Jahr gewechselt und zwar											
		Betrieb	Beruf	Betrieb oder Beruf				Betrieb	Beruf	Betrieb oder Beruf			
				zu- sammen	davon		zu- sammen			davon			
					sowohl Betrieb als auch Beruf	nur Betrieb oder nur Beruf				sowohl Betrieb als auch Beruf	nur Betrieb oder nur Beruf		
1 000				% an Spalte 1				% an Spalte 4					
M ä n n l i c h Erwerbstätige													
Zusammen	20 680	2 396	1 387	2 538	1 245	1 293	11,6	6,7	12,3	49,1	50,9		
Stellung im Beruf													
Selbständige ohne Beschäftigte	1 240	119	68	128	60	68	9,6	5,5	10,3	46,7	53,3		
Selbständige mit Beschäftigten	1 391	49	22	52	19	33	3,5	1,5	3,7	36,0	64,0		
Mithelfende Familienangehörige	80	/	/	/	/	/	/	/	/	/	/		
Beamte	1 577	165	132	172	124	48	10,4	8,3	10,9	72,0	28,0		
Angestellte	7 235	847	430	906	371	535	11,7	5,9	12,5	40,9	59,1		
Arbeiter	8 271	1 071	606	1 124	553	572	12,9	7,3	13,6	49,2	50,8		
Kaufm./techn. Auszubildende	314	60	54	64	50	14	19,1	17,1	20,4	78,0	22,0		
Gewerblich Auszubildende	572	83	74	89	68	21	14,6	12,9	15,6	76,5	23,5		
Zusammen	17 083	2 082	1 188	2 202	1 047	1 155	12,2	6,8	12,9	47,6	52,4		
Abhängig Erwerbstätige ohne Auszubildende													
Alter von ... bis unter ... Jahren													
15 - 20	221	80	64	82	62	20	36,3	29,1	37,3	75,5	24,5		
20 - 25	1 291	428	298	443	282	161	33,1	23,1	34,3	63,7	36,3		
25 - 30	1 799	352	194	371	175	196	19,6	10,8	20,6	47,3	52,7		
30 - 35	2 608	373	180	398	156	241	14,3	6,9	15,2	39,3	60,7		
35 - 40	2 739	297	142	318	121	197	10,8	5,2	11,6	38,0	62,0		
40 - 45	2 384	213	105	227	91	137	8,9	4,4	9,5	39,9	60,1		
45 - 50	2 113	149	75	158	65	94	7,0	3,5	7,5	40,9	59,1		
50 - 55	1 742	101	53	108	46	62	5,8	3,1	6,2	42,4	57,6		
55 - 60	1 515	65	41	70	35	35	4,3	2,7	4,6	50,5	49,5		
60 - 65	583	19	13	21	11	10	3,2	2,2	3,5	51,2	48,8		
65 und mehr	87	/	/	5	/	/	/	/	/	/	/		
Familienstand													
Ledig	5 354	1 046	636	1 038	584	514	19,5	11,9	20,5	53,2	46,8		
Verheiratet	10 719	917	463	978	403	575	8,6	4,3	9,1	41,2	58,8		
Verwitwet	112	8	5	9	/	/	7,0	4,8	7,9	/	/		
Geschieden	899	111	62	118	56	62	12,4	7,0	13,1	47,2	52,8		
Wirtschaftsunterbereich 1)													
Land- u. Forstwirtschaft; Fischerei	302	53	33	55	31	23	17,4	11,0	18,1	57,6	42,4		
Bergbau u. Verarbeitendes Gewerbe	5 668	510	276	548	238	310	9,0	4,9	9,7	43,5	56,5		
Energie- und Wasserversorgung	221	9	7	11	/	7	4,0	3,0	5,1	/	64,2		
Baugewerbe	2 148	317	126	328	115	214	14,8	5,9	15,3	34,9	65,1		
Handel und Gastgewerbe	2 093	303	154	318	139	179	14,5	7,4	15,2	43,7	56,3		
Verkehr u. Nachrichtenübermittlung	1 273	165	92	176	80	96	12,9	7,2	13,9	45,4	54,6		
Kredit- und Versicherungsgewerbe	516	39	18	42	15	27	7,6	3,5	8,2	35,4	64,6		
Grundstückswesen, Vermietung,													
Dienstleistungen f. Unternehmen	1 054	196	111	206	101	106	18,6	10,5	19,6	48,8	51,2		
Öffentliche Verwaltung u.ä.	1 794	216	173	226	163	63	12,0	9,6	12,6	72,0	28,0		
Öffentliche und private Dienstleistungen (oh. öffentl. Verw.)	2 014	275	178	291	161	130	13,7	8,8	14,5	55,4	44,6		
Art des Arbeitsvertrages													
Befristet	1 571	731	516	758	489	269	46,6	32,8	48,3	64,5	35,5		
Unbefristet	15 421	1 341	646	1 434	553	881	8,7	4,2	9,3	38,6	61,4		
Ohne Angabe	91	10	6	10	5	5	10,4	6,3	11,2	49,0	51,0		
Grund der Arbeitsuche als Erwerbstätiger													
Bevorstehender Verlust oder Beendigung der gegenw. Tätigkeit da z.Z. nur Übergangstätigkeit	107	45	32	47	30	17	42,3	29,9	43,9	64,7	35,3		
Wunsch nach	91	52	41	53	39	14	57,3	44,8	58,8	73,7	26,3		
- längerer Arbeitszeit	26	10	7	10	7	/	36,8	27,7	38,2	68,7	/		
- kürzerer Arbeitszeit	10	/	/	/	/	/	/	/	/	/	/		
bessere Arbeitsbedingungen gesucht	131	29	15	31	13	18	21,9	11,5	23,4	42,2	57,8		
Sonstiges (einschl. Suche nach einer 2. Tätigkeit)	107	23	16	26	14	13	21,9	15,2	24,4	51,7	48,3		
Keine Arbeitsuche (einschl. o.ä.)	16 612	1 920	1 054	2 033	942	1 090	11,6	6,3	12,2	46,4	53,6		
Mit Angabe eines berufl. Ausbildungs-/Hochschulabschlusses zus. davon:	13 858	1 588	836	1 684	741	943	11,5	6,0	12,2	44,0	56,0		
Berufliches Praktikum 2)	201	26	15	28	14	14	13,1	7,7	13,9	49,5	50,5		
Lehrausbildung 3)	9 251	1 126	626	1 188	564	625	12,2	6,8	12,8	47,4	52,6		
Meister-/Technikerausbildung, Fachschulabschluss 4)	1 577	127	59	139	47	92	8,1	3,7	8,8	33,9	66,1		
Abschluß der Fachschule in der ehemaligen DDR	195	23	12	24	11	13	11,7	6,4	12,5	44,7	55,3		
Fachhochschulabschluss 5)	1 196	120	50	127	43	84	10,0	4,2	10,6	33,7	66,3		
Hochschulabschluss/Promotion	1 438	166	74	177	62	115	11,5	5,1	12,3	35,1	64,9		
Zusammen	1 908	319	184	333	170	163	16,7	9,6	17,5	51,0	49,0		

1) Klassifikation der Wirtschaftszweige, Ausgabe 1993 (WZ 93), Tiefengliederung für den Mikrozensus.

2) Einschl. Anlernausbildung.

3) Einschl. Berufsvorbereitungsjahr, berufsqualifizierender Abschluß an Berufsfach-/Kollegsulen, Abschluß einer einjährigen Schule des Gesundheitswesens.

4) Einschl. Abschluß einer 2- oder 3jährigen Schule des Gesundheitswesens, Abschluß einer Fachakademie oder einer Berufsakademie, Abschluß einer Verwaltungsfachhochschule.

5) Auch Ingenieurschulabschluss, ohne Abschluß an einer Verwaltungsfachhochschule.

22 Erwerbstätige im Mai 2000 nach Stellung im Beruf sowie abhängig Erwerbstätige ohne Auszubildende nach Altersgruppen, Familienstand, Wirtschaftsunterbereichen, Art des Arbeitsvertrages, Arbeitsuche, beruflichem Ausbildungs-/Hochschulabschluss und Betriebs-/Berufswechsel im letzten Jahr

Gegenstand der Nachweisung	Insgesamt	Im letzten Jahr gewechselt und zwar											
		Betrieb	Beruf	Betrieb oder Beruf				Betrieb	Beruf	Betrieb oder Beruf			
				zu- sammen	davon		zu- sammen			davon			
					sowohl Betrieb als auch Beruf	nur Betrieb oder nur Beruf				sowohl Betrieb als auch Beruf	nur Betrieb oder nur Beruf		
1 000			% an Spalte 1				% an Spalte 4						
<b>Weiblich Erwerbstätige</b>													
Zusammen	15 924	1 855	1 072	1 959	968	990	11,6	6,7	12,3	49,4	50,6		
Stellung im Beruf													
Selbständige ohne Beschäftigte	602	66	43	69	40	30	10,9	7,2	11,5	57,4	42,6		
Selbständige mit Beschäftigten	410	18	11	20	9	11	4,4	2,6	4,9	43,3	56,7		
Mithelfende Familienangehörige	243	8	6	9	6	7	3,3	2,6	3,6	64,7	35,3		
Beamteninnen	738	33	13	35	11	24	4,5	1,8	4,8	31,8	68,2		
Angestellte	9 609	1 072	521	1 134	459	674	11,2	5,4	11,8	40,5	59,5		
Arbeiterinnen	3 584	532	365	557	340	217	14,8	10,2	15,5	61,1	38,9		
Kaufm./techn. Auszubildende	487	83	75	89	69	20	17,0	15,3	18,2	77,9	22,1		
Gewerblich Auszubildende	251	44	38	46	35	12	17,3	15,1	18,5	75,2	24,8		
<b>Abhängig Erwerbstätige ohne Auszubildende</b>													
Zusammen	13 931	1 837	899	1 726	810	915	11,8	6,5	12,4	47,0	53,0		
Alter von ... bis unter ... Jahren													
15 - 20	176	53	38	56	36	20	30,4	21,7	31,9	63,5	36,5		
20 - 25	1 032	264	134	272	126	146	25,6	13,0	26,4	46,2	53,8		
25 - 30	1 554	262	137	276	124	152	16,9	8,8	17,8	44,9	55,1		
30 - 35	2 092	284	152	301	135	166	13,6	7,3	14,4	44,8	55,2		
35 - 40	2 176	262	142	278	126	151	12,0	6,5	12,8	45,5	54,5		
40 - 45	2 067	204	116	216	104	113	9,9	5,6	10,5	47,9	52,1		
45 - 50	1 909	149	85	159	75	84	7,8	4,5	8,3	47,4	52,6		
50 - 55	1 432	89	52	95	46	48	6,2	3,6	6,6	49,1	50,9		
55 - 60	1 146	53	33	56	29	28	4,6	2,9	4,9	51,2	48,8		
60 - 65	279	13	8	14	8	6	4,7	3,0	4,9	55,2	44,8		
65 und mehr	68	/	/	/	/	/	/	/	/	/	/		
Familienstand													
Ledig	3 669	630	317	661	286	376	17,2	8,6	18,0	43,2	56,8		
Verheiratet	8 629	825	472	871	425	446	9,6	5,5	10,1	48,8	51,2		
Verwitwet	373	29	19	31	17	14	7,8	5,1	8,3	55,5	44,5		
Geschieden	1 260	153	92	162	82	80	12,1	7,3	12,9	50,6	49,4		
Wirtschaftsunterbereich 1)													
Land- u. Forstwirtschaft; Fischerei	169	30	23	31	22	10	17,9	13,4	18,5	68,7	31,3		
Bergbau u. Verarbeitendes Gewerbe	2 254	253	156	267	141	126	11,2	6,9	11,9	52,9	47,1		
Energie- und Wasserversorgung	52	/	/	/	/	/	/	/	/	/	/		
Baugewerbe	335	39	20	41	18	24	11,7	6,0	12,4	43,0	57,0		
Handel und Gastgewerbe	2 956	412	220	432	200	232	13,9	7,4	14,6	46,3	53,7		
Verkehr u. Nachrichtenübermittlung	527	63	42	68	37	32	11,9	8,0	12,9	53,8	46,2		
Kredit- und Versicherungsgewerbe	627	45	24	48	20	28	7,1	3,8	7,7	42,4	57,6		
Grundstückswesen, Vermietung,													
Dienstleistungen f. Unternehmen	1 166	198	103	208	94	114	17,0	8,9	17,8	45,3	54,7		
öffentliche Verwaltung u.ä.	1 274	84	57	92	49	43	6,6	4,5	7,2	53,3	46,7		
Öffentliche und private Dienst- leistungen (oh. öffentl. Verw.)	4 572	509	252	533	228	305	11,1	5,5	11,7	42,7	57,3		
Art des Arbeitsvertrages													
Befristet	1 173	502	323	523	301	222	42,8	27,5	44,6	57,6	42,4		
Unbefristet	12 575	1 124	571	1 192	503	689	8,9	4,5	9,5	42,2	57,8		
Ohne Angabe	182	10	6	11	6	/	5,7	3,3	5,9	55,1	44,9		
Grund der Arbeitsuche als Erwerbstätiger													
Bevorstehender Verlust oder Been- digung der gegenw. Tätigkeit	93	38	25	39	24	16	40,8	26,9	42,3	60,0	40,0		
da z.Z. nur Übergangstätigkeit	103	53	43	55	41	14	51,3	41,5	53,4	73,8	26,2		
Wunsch nach													
- längerer Arbeitszeit	65	20	13	21	13	8	30,4	20,2	31,5	60,8	39,2		
- kürzerer Arbeitszeit	8	/	/	/	/	/	/	/	/	/	/		
bessere Arbeitsbedingungen													
gesucht	93	24	13	25	12	12	25,6	14,2	26,6	49,6	50,4		
Sonstiges (einschl. Suche nach einer 2. Tätigkeit)	93	22	13	23	11	12	23,9	13,7	25,2	49,3	50,7		
Keine Arbeitsuche (einschl. o.A.)	13 476	1 478	792	1 560	709	851	11,0	5,9	11,6	45,5	54,5		
Mit Angabe eines berufl. Ausbil- dungs-/Hochschulabschlusses zus. davon:	10 888	1 249	661	1 316	593	722	11,5	6,1	12,1	45,1	54,9		
Berufliches Praktikum 2)	200	22	13	24	12	12	11,1	6,6	11,8	49,7	50,3		
Lehrausbildung 3)	7 881	916	499	964	451	513	11,6	6,3	12,2	46,8	53,2		
Meister-/Technikerausbildung, Fachschulabschluss 4)	808	79	34	86	28	58	9,8	4,2	10,6	32,3	67,7		
Abschluß der Fachschule in der ehemaligen DDR	443	33	17	35	15	19	7,4	3,9	7,9	44,3	55,7		
Fachhochschulabschluss 5)	590	74	37	77	34	43	12,5	6,3	13,0	44,3	55,7		
Hochschulabschluss/Promotion	967	124	60	131	54	77	12,9	6,2	13,6	40,9	59,1		
Zusammen	1 104	193	120	203	110	92	17,5	10,9	18,3	54,5	45,5		

- 1) Klassifikation der Wirtschaftszweige, Ausgabe 1993 (WZ 93), Tiefengliederung für den Mikrozensus.  
2) Einschl. Anlernausbildung.  
3) Einschl. Berufsvorbereitungsjahr, berufsqualifizierender Abschluß an Berufsfach-/Kollegenschulen, Abschluß einer einjährigen Schule des Gesundheitswesens.  
4) Einschl. Abschluß einer 2- oder 3jährigen Schule des Gesundheitswesens, Abschluß einer Fachakademie oder einer Berufsakademie, Abschluß einer Verwaltungsfachhochschule.  
5) Auch Ingenieurschulabschluss, ohne Abschluß an einer Verwaltungsfachhochschule.



22 Erwerbstätige im Mai 2000 nach Stellung im Beruf sowie abhängig Erwerbstätige ohne Auszubildende nach Altersgruppen, Familienstand, Wirtschaftsunterbereichen, Art des Arbeitsvertrages, Arbeitsuche, beruflichem Ausbildungs-/Hochschulabschluß und Betriebs-/Berufswechsel im letzten Jahr

Gegenstand der Nachweisung	Insgesamt	Im letzten Jahr gewechselt und zwar									
		Betrieb	Beruf	Betrieb oder Beruf			Betrieb	Beruf	Betrieb oder Beruf		
				zu- sammen	davon				zu- sammen	davon	
					sowohl Betrieb als auch Beruf	nur Betrieb oder nur Beruf				sowohl Betrieb als auch Beruf	nur Betrieb oder nur Beruf
1 000						% an Spalte 1		% an Spalte 4			
Insgesamt Erwerbstätige											
Insgesamt	36 604	4 251	2 459	4 497	2 214	2 283	11,6	6,7	12,3	49,2	50,8
Stellung im Beruf											
Selbständige ohne Beschäftigte	1 842	185	111	197	99	98	10,0	6,0	10,7	50,5	49,5
Selbständige mit Beschäftigten	1 801	67	32	72	27	44	3,7	1,8	4,0	38,0	62,0
Mithelfende Familienangehörige	323	11	9	12	8	/	3,4	2,8	3,8	62,1	/
Beamte/Beamtinnen	2 315	198	145	207	135	72	8,5	6,3	9,0	65,2	34,8
Angestellte	16 844	1 919	951	2 040	830	1 210	11,4	5,6	12,1	40,7	59,3
Arbeiter/-innen	11 855	1 603	971	1 681	893	788	13,5	8,2	14,2	53,1	46,9
Kaufm./techn. Auszubildende	801	143	128	152	119	34	17,8	16,0	19,0	77,9	22,1
Gewerblich Auszubildende	823	127	112	136	103	32	15,4	13,6	16,5	76,1	23,9
Abhängig Erwerbstätige ohne Auszubildende											
Zusammen	31 014	3 719	2 067	3 928	1 858	2 070	12,0	6,7	12,7	47,3	52,7
Alter von ... bis unter ... Jahren											
15 - 20	397	134	103	138	98	41	33,7	25,8	34,9	70,6	29,4
20 - 25	2 323	692	432	715	408	307	29,8	18,6	30,8	57,1	42,9
25 - 30	3 353	615	331	647	299	348	18,3	9,9	19,3	46,3	53,7
30 - 35	4 700	657	332	699	291	408	14,0	7,1	14,9	41,7	58,3
35 - 40	4 915	559	284	596	247	349	11,4	5,8	12,1	41,5	58,5
40 - 45	4 451	418	220	444	194	249	9,4	4,9	10,0	43,8	56,2
45 - 50	4 022	298	160	317	140	177	7,4	4,0	7,9	44,2	55,8
50 - 55	3 174	190	105	203	92	111	6,0	3,3	6,4	45,5	54,5
55 - 60	2 661	117	74	127	64	62	4,4	2,8	4,8	50,8	49,2
60 - 65	861	32	21	34	18	16	3,7	2,4	4,0	52,8	47,2
65 und mehr	155	8	5	8	5	/	5,0	3,5	5,2	62,5	/
Familienstand											
Ledig	9 023	1 676	953	1 759	870	889	18,6	10,6	19,5	49,5	50,5
Verheiratet	19 347	1 741	935	1 849	828	1 021	9,0	4,8	9,6	44,8	55,2
Verwitwet	484	37	24	40	22	18	7,7	5,0	8,2	54,5	45,5
Geschieden	2 159	264	154	280	138	142	12,2	7,1	13,0	49,2	50,8
Wirtschaftsunterbereich 1)											
Land- u. Forstwirtschaft; Fischerei	471	83	56	86	53	33	17,6	11,9	18,2	61,6	38,4
Bergbau u. Verarbeitendes Gewerbe	7 922	763	432	815	380	436	9,6	5,5	10,3	46,6	53,4
Energie- und Wasserversorgung	273	13	9	16	6	10	4,8	3,4	5,9	38,0	62,0
Baugewerbe	2 483	356	146	370	132	237	14,3	5,9	14,9	35,8	64,2
Handel und Gastgewerbe	5 049	715	374	750	339	411	14,2	7,4	14,9	45,2	54,8
Verkehr u. Nachrichtenübermittlung	1 801	227	134	245	117	128	12,6	7,5	13,6	47,8	52,2
Kredit- und Versicherungsgewerbe	1 142	84	42	90	35	55	7,3	3,7	7,9	39,1	60,9
Grundstückswesen, Vermietung, Dienstleistungen f. Unternehmen	2 220	394	215	414	195	219	17,7	9,7	18,6	47,1	52,9
öffentliche Verwaltung u.ä. öffentliche und private Dienst- leistungen (oh. öffentl. Verw.)	3 069	300	230	318	212	106	9,8	7,5	10,4	66,6	33,4
Art des Arbeitsvertrages											
Befristet	2 744	1 233	838	1 281	790	491	44,9	30,5	46,7	61,7	38,3
Unbefristet	27 997	2 465	1 217	2 626	1 056	1 569	8,8	4,3	9,4	40,2	59,8
Ohne Angabe	273	20	12	21	11	10	7,3	4,3	7,7	52,1	47,9
Grund der Arbeitsuche als Erwerbstätiger											
Bevorstehender Verlust oder Been- digung der gegenw. Tätigkeit	200	83	57	86	54	32	41,6	28,5	43,1	62,6	37,4
da z.Z. nur Übergangstätigkeit	193	105	83	108	80	28	54,1	43,1	56,0	73,7	26,3
Munch nach											
- längerer Arbeitszeit	91	29	20	31	19	11	32,2	22,3	33,4	63,4	36,6
- kürzerer Arbeitszeit	18	/	/	5	/	/	/	/	28,7	/	/
bessere Arbeitsbedingungen gesucht	224	52	28	55	25	30	23,4	12,6	24,7	45,5	54,5
Sonstiges (einschl. Suche nach einer 2. Tätigkeit)	200	46	29	49	25	24	22,8	14,5	24,8	50,6	49,4
Keine Arbeitsuche (einschl. o.A.)	30 088	3 399	1 846	3 593	1 652	1 941	11,3	6,1	11,9	46,0	54,0
Mit Angabe eines berufl. Ausbil- dungs-/Hochschulabschlusses zus. davon:	24 746	2 837	1 497	3 000	1 334	1 666	11,5	6,0	12,1	44,5	55,5
Berufliches Praktikum 2)	401	48	29	52	26	26	12,1	7,2	12,9	49,6	50,4
Lehrausbildung 3)	17 132	2 042	1 124	2 152	1 015	1 137	11,9	6,6	12,6	47,2	52,8
Meister-/Technikerausbildung, Fachschulabschluß 4)	2 385	207	93	225	75	150	8,7	3,9	9,4	33,3	66,7
Abschluß der Fachschule in der ehemaligen DDR	638	56	30	59	26	33	8,8	4,7	9,3	44,4	55,6
Fachhochschulabschluß 5)	1 786	193	87	204	77	127	10,8	4,9	11,4	37,7	62,3
Hochschulabschluß/Promotion	2 405	290	134	308	116	192	12,1	5,6	12,8	37,6	62,4
Ausländische Erwerbstätige											
Zusammen	3 012	512	304	536	280	256	17,0	10,1	17,8	52,3	47,7

1) Klassifikation der Wirtschaftszweige, Ausgabe 1993 (WZ 93), Tiefengliederung für den Mikrozensus.

2) Einschl. Anlernausbildung.

3) Einschl. Berufsvorbereitungsjahr, berufsqualifizierender Abschluß an Berufsfach-/Kollegenschulen, Abschluß einer einjährigen Schule des Gesundheitswesens.

4) Einschl. Abschluß einer 2- oder 3jährigen Schule des Gesundheitswesens, Abschluß einer Fachakademie oder einer Berufsakademie, Abschluß einer Verwaltungsfachhochschule.

5) Auch Ingenieurschulabschluß, ohne Abschluß an einer Verwaltungsfachhochschule.

23 Erwerbstätige im Mai 2000 nach Häufigkeit von Samstags-, Sonn- und/oder Feiertags-, in

Gegenstand der Nachweisung	Erwerbs- tätige ins- gesamt	Dar. Sams- tags, Sonn- /Feier- tags-, Abend-/ Nachtar- beit bzw. Wechsel- schicht	Und							
			Samstagsarbeit				Sonn- und/oder Feiertagsarbeit			
			zusammen	ständig	regel- mäßig	gelegent- lich	zusammen	ständig	regel- mäßig	gelegent- lich
<b>Zusammen</b>	<b>20 680</b>	<b>11 394</b>	<b>9 419</b>	<b>2 046</b>	<b>2 525</b>	<b>4 849</b>	<b>5 255</b>	<b>894</b>	<b>1 453</b>	<b>M ä n n Erwerbs 2 908</b>
<b>Stellung im Beruf</b>										
Selbständige ohne Beschäftigte	1 223	1 007	937	410	186	341	608	205	89	315
Selbständige mit Beschäftigten	1 416	1 252	1 179	586	253	340	742	232	116	394
Mithelfende Familienangehörige	65	49	48	27	7	14	32	18	/	9
Beamte	1 584	849	715	92	248	375	598	58	192	348
Angestellte	7 253	3 779	2 938	462	864	1 612	1 683	186	482	1 015
Arbeiter	8 227	4 255	3 420	440	904	2 076	1 529	188	543	799
Kaufm./techn. Auszubildende	320	72	62	10	24	28	23	/	10	12
Gewerblich Auszubildende	592	132	121	20	38	62	40	7	17	17
<b>Zusammen</b>	<b>17 064</b>	<b>8 883</b>	<b>7 073</b>	<b>993</b>	<b>2 016</b>	<b>4 064</b>	<b>3 810</b>	<b>Abhängig</b>	<b>Erwerbstätige</b>	<b>2 162</b>
								<b>431</b>	<b>1 217</b>	
<b>Alter von ... bis unter ... Jahren</b>										
15 - 20	224	114	98	25	27	46	53	8	16	29
20 - 25	1 257	639	535	76	138	321	297	35	83	179
25 - 30	1 786	936	802	114	236	452	401	49	126	226
30 - 35	2 587	1 472	1 158	160	336	662	610	60	210	339
35 - 40	2 741	1 516	1 192	163	354	675	632	72	214	346
40 - 45	2 401	1 303	1 019	130	298	591	556	56	182	318
45 - 50	2 135	1 075	855	108	242	506	470	51	150	269
50 - 55	1 752	830	659	96	184	379	368	42	116	210
55 - 60	1 529	667	529	72	147	310	302	33	90	179
60 - 65	567	233	191	38	47	106	103	19	26	67
65 und mehr	85	39	35	12	7	16	18	6	/	8
<b>Familienstand</b>										
Ledig	5 317	2 769	2 235	336	637	1 263	1 203	150	373	681
Verheiratet	10 743	5 582	4 402	595	1 248	2 558	2 349	258	754	1 338
Verwitwet	112	49	40	7	12	21	23	/	7	13
Geschieden	892	483	396	55	119	222	235	22	83	130
<b>Wirtschaftsunterbereich 1)</b>										
Land- und Forstwirtschaft; Fischerei	299	154	143	32	31	80	89	18	17	54
Bergbau und Verarbeitendes Gewerbe	5 691	3 016	2 216	224	549	1 443	997	77	334	586
Energie- und Wasserversorgung	234	114	94	7	29	58	73	6	26	41
Baugewerbe	2 124	754	629	40	70	519	142	9	14	119
Handel und Gastgewerbe	2 099	1 342	1 176	317	404	454	465	110	119	236
Verkehr und Nachrichten- übermittlung	1 256	850	696	119	266	311	422	49	175	198
Kredit- u. Versicherungsgewerbe	514	205	107	8	14	84	46	/	/	38
Grundstückswesen, Vermietung, Dienstl. für Unternehmen	1 030	547	398	46	87	266	250	21	51	177
Öffentliche Verwaltung u.ä. Öffentliche u. private Dienst- leistungen (ohne öffentl. Verwaltung)	1 811	773	647	56	132	399	561	43	170	348
Verwaltung)	2 006	1 130	966	144	372	450	766	96	305	365
<b>Art des Arbeitsvertrages</b>										
Befristet	1 518	780	644	86	173	384	440	41	119	280
Unbefristet	15 445	8 056	6 387	891	1 837	3 660	3 346	363	1 094	1 869
Ohne Angabe	101	47	42	16	6	20	23	7	/	13
<b>Art der ausgeübten Tätigkeit</b>										
Vollzeittätigkeit	16 237	8 491	6 754	915	1 933	3 906	3 620	395	1 165	2 059
Teilzeittätigkeit	827	392	319	78	83	158	190	36	51	103
<b>Mit Angabe eines allgemeinen Schulabschlusses zusammen</b>	<b>15 940</b>	<b>8 364</b>	<b>6 667</b>	<b>903</b>	<b>1 900</b>	<b>3 865</b>	<b>3 592</b>	<b>393</b>	<b>1 147</b>	<b>2 052</b>
Haupt- (Volks-) schulabschluß	6 772	3 462	2 822	434	813	1 574	1 348	172	484	693
Abschluß d. allgemeinbildenden polytechnischen Oberschule in der ehemaligen DDR	1 778	1 002	855	86	260	509	412	40	158	214
Realschul- od. gleichw. Abschluß	3 229	1 673	1 362	177	419	766	763	72	248	442
Fachhoch- / Hochschulreife	4 161	2 227	1 629	205	408	1 016	1 069	109	257	702
<b>Mit Angabe eines beruflichen Ausbildungs- / Hochschulab- schlusses zusammen</b>	<b>13 921</b>	<b>7 303</b>	<b>5 822</b>	<b>754</b>	<b>1 663</b>	<b>3 405</b>	<b>3 139</b>	<b>323</b>	<b>995</b>	<b>1 821</b>
Berufliches Praktikum 2)	198	109	84	15	25	45	45	7	15	23
Lehrausbildung 3)	9 300	4 893	4 013	530	1 208	2 275	2 042	220	714	1 107
Meister- / Techniker Ausbildung, Fachschulabschluß 4)	1 589	782	644	79	186	379	332	26	110	196
Abschluß der Fachschule in der ehemaligen DDR	198	103	89	13	23	52	54	6	17	31
Fachhochschulabschluß 5)	1 214	588	410	38	81	291	240	18	45	177
Hochschulabschluß / Promotion	1 421	828	583	79	140	363	426	47	93	287
<b>Zusammen</b>	<b>1 907</b>	<b>1 131</b>	<b>914</b>	<b>237</b>	<b>237</b>	<b>440</b>	<b>496</b>	<b>126</b>	<b>Ausländische</b>	<b>221</b>
									<b>149</b>	

\* ) Ergebnis der Unterstichprobe.

1) Klassifikation der Wirtschaftszweige, Ausgabe 1993 (WZ 93), Tiefengliederung für den Mikrozensus.

2) Einschl. Anlernausbildung.

3) Einschl. Berufsvorbereitungsjahr, berufsqualifizierender Abschluß an Berufsfach- / Kollegschaften, Abschluß einer einjährigen Schule des Gesundheitswesens.

4) Einschl. Abschluß einer 2- oder 3jährigen Schule des Gesundheitswesens, Abschluß einer Fachakademie oder einer Berufsakademie, Abschluß einer Verwaltungsfachhochschule.

5) Auch Ingenieurschulabschluß, ohne Abschluß an einer Verwaltungsfachhochschule.

## Arbeitsbedingungen

Abend-, Nacht-, Schichtarbeit und anderen ausgewählten Merkmalen \*)  
1 000

zwar													Gegenstand der Nachweisung
Abendarbeit				Nachtarbeit				Wechselschicht					
zusammen	ständig	regel- mäßig	ge- legent- lich	zusammen	ständig	regel- mäßig	ge- legent- lich	zusammen	ständig	regel- mäßig	ge- legent- lich		
<b>lich</b> <b>tätige</b> 8 232	1 534	2 871	3 827	3 483	567	1 320	1 595	2 859	1 608	899	352	Zusammen	
												Stellung im Beruf	
												Selbständige ohne Beschäftigte	
												Selbständige mit Beschäftigten	
778	240	174	364	224	42	32	149	22	10	/	7	Mithelfende Familienangehörige	
982	334	238	410	282	68	38	176	28	11	8	9	Beamte	
31	15	/	13	9	/	/	6	/	/	/	-	Angestellte	
706	63	232	410	429	32	152	245	250	127	85	38	Arbeiter	
2 894	446	907	1 542	907	114	301	493	649	340	213	95	Kaufm./techn. Auszubildende	
2 747	418	1 280	1 049	1 594	299	786	509	1 862	1 097	569	196	Gewerblich Auszubildende	
39	7	15	17	11	/	/	8	19	8	9	/		
54	10	21	23	26	10	7	9	28	14	10	/		
<b>ohne Auszubildende</b> 6 348	927	2 420	3 001	2 931	444	1 240	1 247	2 761	1 564	867	329	Zusammen	
												Alter von ... bis unter ... Jahren	
												15 - 20	
69	11	23	35	33	6	9	18	24	12	7	/	20 - 25	
442	69	154	219	248	35	81	133	208	109	63	36	25 - 30	
699	111	273	315	331	55	139	137	320	189	95	36	30 - 35	
1 072	150	430	492	506	75	221	210	470	273	140	56	35 - 40	
1 116	168	446	502	525	79	233	213	505	290	159	56	40 - 45	
947	132	375	440	436	62	192	182	435	242	146	47	45 - 50	
768	108	290	371	351	50	157	144	343	189	117	37	50 - 55	
598	83	222	292	260	41	115	103	252	147	76	29	55 - 60	
464	65	162	237	186	29	78	80	161	88	53	21	60 - 65	
152	27	39	86	48	10	14	24	40	25	9	5	65 und mehr	
20	/	6	12	6	/	/	/	/	/	/	/	Familienstand	
												Ledig	
1 970	296	731	943	883	122	345	416	803	441	248	114	Verheiratet	
3 985	580	1 537	1 869	1 852	295	811	746	1 784	1 036	557	190	Verwitwet	
33	5	14	14	14	/	7	6	14	8	/	/	Geschieden	
360	46	139	175	181	26	77	79	161	80	58	23		
												Wirtschaftsunterbereich 1) Land- und Forstwirtschaft; Fischerei	
72	12	15	45	27	/	8	15	17	6	5	5	Bergbau und Verarbeitendes Gewerbe	
2 136	283	1 047	806	1 124	201	615	308	1 452	883	442	128	Energie- und Wasserversorgung Baugewerbe	
91	8	29	53	57	/	24	27	36	21	12	/	Handel und Gastgewerbe	
387	32	57	298	82	6	16	61	68	25	16	27	Verkehr und Nachrichten- Übermittlung	
869	239	302	328	245	71	69	105	235	125	75	35	Kredit- u. Versicherungsgewerbe Grundstückswesen, Vermietung, Dienstl. für Unternehmen	
635	101	257	276	421	74	173	174	317	178	103	35	öffentliche Verwaltung u.ä. öffentliche u. private Dienst- leistungen (ohne öffentl. Verwaltung)	
171	27	51	93	17	/	/	13	8	/	/	/	Art des Arbeitsvertrages	
443	61	117	265	147	22	45	81	96	50	32	13	Befristet	
658	52	193	413	436	34	143	258	253	129	82	42	Unbefristet	
												Ohne Angabe	
886	111	351	425	374	25	145	204	280	143	96	41	Art der ausgeübten Tätigkeit	
												Vollzeittätigkeit	
592	84	190	318	304	33	91	180	218	110	67	41	Teilzeittätigkeit	
5 725	836	2 222	2 667	2 614	409	1 145	1 060	2 536	1 451	798	287	Mit Angabe eines allgemeinen Schulabschlusses zusammen	
31	8	8	16	12	/	/	7	7	/	/	/	Haupt-(Volks-)schulabschluß Abschluß d. allgemeinbildenden polytechnischen Oberschule in der ehemaligen DDR	
6 089	874	2 339	2 875	2 836	414	1 218	1 203	2 700	1 533	852	315	Realschul- od. gleichw. Abschluß Fachhoch-/Hochschulreife	
259	53	80	126	95	30	21	44	61	31	15	14	Mit Angabe eines beruflichen Ausbildungs-/Hochschulab- schlusses zusammen	
												Berufliches Praktikum 2) Lehrausbildung 3) Meister-/Technikerausbildung, Fachschulabschluß 4) Abschluß der Fachschule in der ehemaligen DDR	
6 003	855	2 283	2 865	2 758	409	1 161	1 188	2 575	1 458	810	307	Fachhochschulabschluß 5) Hochschulabschluß/Promotion	
2 262	367	1 012	882	1 259	242	589	428	1 371	820	410	140		
691	76	290	325	373	43	184	146	371	176	141	53		
1 207	157	458	532	577	67	233	276	528	298	168	62		
1 843	254	523	1 065	548	56	155	337	306	164	90	52		
5 262	711	1 979	2 571	2 363	333	991	1 039	2 157	1 211	686	261		
77	16	33	27	46	10	20	17	50	28	16	6		
3 350	462	1 428	1 461	1 761	271	802	688	1 785	1 022	559	204		
549	62	182	306	233	28	88	116	188	106	59	23		
77	10	24	43	35	/	16	15	29	14	12	/		
495	48	115	322	116	10	26	80	60	24	23	12		
724	114	198	412	172	10	39	123	45	16	16	13		
<b>Erwerbstätige</b> 807	212	325	270	386	93	168	125	408	256	110	43	Zusammen	

23 Erwerbstätige im Mai 2000 nach Häufigkeit von Samstags-, Sonn- und/oder Feiertags-, in

Gegenstand der Nachweisung	Erwerbs-tätige insgesamt	Dar. Sams-tags, Sonn-/Feier-tags-, Abend-/Nachtar-beit bzw. Wechsel-schicht	Und							
			Samstagsarbeit				Sonn- und/oder Feiertagsarbeit			
			zusammen	ständig	regel-mäßig	gelegent-lich	zusammen	ständig	regel-mäßig	gelegent-lich
<b>Zusammen</b>	15 924	7 192	6 051	1 518	2 292	2 242	3 285	570	1 226	We i b Erwerbs 1 489
<b>Stellung im Beruf</b>										
Selbständige ohne Beschäftigte	609	424	376	146	74	156	247	73	37	197
Selbständige mit Beschäftigten	411	343	318	164	67	86	197	69	30	98
Mithelfende Familienangehörige	226	170	164	115	21	27	122	81	15	27
Beamtinnen	736	242	173	28	57	88	130	17	39	74
Angestellte	9 828	4 011	3 359	646	1 453	1 260	1 813	197	800	815
Arbeiterinnen	3 577	1 715	1 401	364	496	541	649	120	241	288
Kaufm./techn. Auszubildende	492	155	136	26	62	48	59	/	28	27
Gewerblich Auszubildende	245	133	125	29	61	35	68	9	36	24
<b>Zusammen</b>	13 941	5 967	4 933	1 038	2 006	1 890	2 592	Abhängig 335	Erwerbstätige 1 080	1 177
<b>Alter von ... bis unter ... Jahren</b>										
15 - 20	174	92	77	23	28	25	35	8	12	15
20 - 25	1 028	474	400	88	189	130	199	26	86	86
25 - 30	1 548	708	572	114	238	220	304	38	128	137
30 - 35	2 098	902	729	150	294	284	400	47	168	186
35 - 40	2 186	953	787	160	315	313	425	56	172	198
40 - 45	2 074	872	728	138	311	279	395	45	182	188
45 - 50	1 910	809	669	141	266	263	354	46	144	164
50 - 55	1 443	569	471	100	190	181	231	34	97	101
55 - 60	1 147	450	382	87	150	146	191	23	79	89
60 - 65	281	117	98	29	28	41	50	9	11	29
65 und mehr	53	22	20	8	/	8	8	/	/	/
<b>Familienstand</b>										
Ledig	3 626	1 726	1 374	269	577	528	780	89	328	363
Verheiratet	8 899	3 504	2 945	645	1 163	1 137	1 482	209	607	666
Verwitwet	364	163	139	32	56	50	64	9	28	28
Geschieden	1 253	574	476	91	210	175	265	28	118	120
<b>Wirtschaftsunterbereich 1)</b>										
Land- und Forstwirtschaft; Fischerei	170	79	76	32	22	21	51	21	12	18
Bergbau und Verarbeitendes Gewerbe	2 296	828	586	132	152	302	178	21	46	111
Energie- und Wasserversorgung	51	9	5	/	/	/	/	/	/	/
Baugewerbe	335	74	58	11	9	38	18	/	/	16
Handel und Gastgewerbe	2 933	1 893	1 765	479	750	536	544	113	159	273
Verkehr und Nachrichtenübermittlung	515	268	230	69	91	70	100	13	42	45
Kredit- u. Versicherungsgewerbe	629	128	56	/	11	40	16	/	/	12
Grundstückswesen, Vermietung, Dienstl. für Unternehmen	1 159	330	200	38	44	118	103	11	20	72
Öffentliche Verwaltung u. ä.	1 268	209	147	17	43	86	106	9	33	64
Öffentliche u. private Dienstleistungen (ohne öffentl. Verwaltung)	4 585	2 150	1 811	253	882	676	1 473	144	763	566
<b>Art des Arbeitsvertrages</b>										
Befristet	1 153	521	424	79	162	183	270	36	107	127
Unbefristet	12 591	5 356	4 427	912	1 832	1 689	2 271	272	967	1 033
Ohne Angabe	197	90	83	47	12	24	51	28	7	17
<b>Art der ausgeübten Tätigkeit</b>										
Vollzeittätigkeit	8 317	3 731	3 034	642	1 279	1 113	1 717	223	759	735
Teilzeittätigkeit	5 624	2 237	1 900	396	727	777	875	112	321	441
<b>Mit Angabe eines allgemeinen Schulabschlusses zusammen</b>	13 083	5 610	4 639	954	1 902	1 783	2 440	304	1 020	1 116
Haupt-(Volks-)schulabschluss	4 577	2 098	1 813	481	710	622	770	131	310	329
Abschluß d. allgemeinbildenden polytechnischen Oberschule in der ehemaligen DDR	1 709	836	739	122	370	246	377	40	192	145
Realschul- od. gleichw. Abschluß	3 680	1 372	1 139	213	504	422	636	71	298	266
Fachhoch-/Hochschulreife	3 117	1 305	949	137	319	493	657	62	220	375
<b>Mit Angabe eines beruflichen Ausbildungs-/Hochschulabschlusses zusammen</b>	10 935	4 661	3 870	754	1 631	1 485	2 051	232	878	942
Berufliches Praktikum 2)	198	85	69	18	26	25	32	/	14	15
Lehrausbildung 3)	7 901	3 315	2 843	620	1 227	996	1 314	172	575	567
Meister-/Technikerausbildung, Fachschulabschluss 4)	815	408	340	42	171	127	252	19	136	98
Abschluß der Fachschule in der ehemaligen DDR	461	186	158	18	80	60	114	9	64	42
Fachhochschulabschluss 5)	605	220	144	41	89	96	96	8	26	62
Hochschulabschluss/Promotion	955	448	315	40	86	188	241	21	63	157
<b>Zusammen</b>	1 098	559	459	141	156	162	278	86	Ausländische 96	116

\*) Ergebnis der Unterstichprobe.

1) Klassifikation der Wirtschaftszweige, Ausgabe 1993 (WZ 93), Tiefengliederung für den Mikrozensus.

2) Einschl. Anlernausbildung.

3) Einschl. Berufsvorbereitungsjahr, berufsqualifizierender Abschluß an Berufsfach-/Kollegenschulen, Abschluß einer einjährigen Schule des Gesundheitswesens.

4) Einschl. Abschluß einer 2- oder 3jährigen Schule des Gesundheitswesens, Abschluß einer Fachakademie oder einer Berufsakademie, Abschluß einer Verwaltungsfachhochschule.

5) Auch Ingenieurschulabschluss, ohne Abschluß an einer Verwaltungsfachhochschule.



Arbeitsbedingungen

Abend-, Nacht-, Schichtarbeit und anderen ausgewählten Merkmalen \*)  
1 000

zwar												Gegenstand der Nachweisung	
Abendarbeit				Nachtarbeit				Wechselschicht					
zusammen	ständig	regel- mäßig	ge- legent- lich	zusammen	ständig	regel- mäßig	ge- legent- lich	zusammen	ständig	regel- mäßig	ge- legent- lich		
<b>l i c h</b>													
<b>tätige</b>													
4 630	928	1 892	1 810	1 323	248	531	544	1 636	846	625	165	Zusammen	
313	88	76	150	68	14	9	44	11	6	/	/	Stellung im Beruf	
251	84	66	101	75	18	12	45	13	6	/	/	Selbständige ohne Beschäftigte	
117	60	19	37	34	13	/	17	/	/	/	/	Selbständige mit Beschäftigten	
191	23	61	107	45	5	14	26	27	13	11	/	Mithelfende Familienangehörige	
2 701	433	1 169	1 099	766	109	344	313	992	497	404	92	Beamtinnen	
892	212	423	266	294	85	129	81	501	279	173	49	Angestellte	
90	16	40	34	17	/	8	8	41	20	16	5	Arbeiterinnen	
75	11	38	26	24	/	11	10	47	23	17	8	Kaufm./techn. Auszubildende	
												Gewerblich Auszubildende	
<b>ohne Auszubildende</b>													
3 784	669	1 653	1 462	1 104	199	486	419	1 521	789	588	144	Zusammen	
49	9	23	17	12	/	/	/	15	8	/	/	Alter von ... bis	
313	60	148	105	97	14	47	35	137	76	49	12	unter ... Jahren	
494	88	217	190	150	23	66	60	189	108	67	13	15 - 20	
601	102	258	241	199	32	87	80	248	127	97	24	20 - 25	
612	102	267	243	177	33	78	66	235	121	94	21	25 - 30	
552	91	248	213	172	32	78	62	240	123	92	25	30 - 35	
490	90	211	189	141	27	61	53	217	105	89	24	35 - 40	
338	56	148	132	82	17	36	29	132	70	50	11	40 - 45	
265	52	110	103	57	10	26	21	94	45	40	10	45 - 50	
61	15	20	26	15	5	/	6	12	5	/	/	50 - 55	
8	/	/	/	/	/	/	-	/	/	-	-	55 - 60	
												60 - 65	
												65 und mehr	
1 225	201	528	496	370	48	170	152	445	238	162	44	Familienstand	
2 094	387	924	783	603	122	263	218	870	450	340	80	ledig	
95	23	39	34	23	/	10	8	39	19	16	/	verheiratet	
370	58	162	150	109	24	43	41	167	82	70	16	verwitwet	
												Geschieden	
40	12	14	14	12	/	/	5	8	/	/	/	Wirtschaftsunterbereich 1)	
480	79	228	173	155	42	76	37	285	170	93	22	Land- und Forstwirtschaft;	
5	/	/	/	/	/	/	/	/	/	/	/	Fischerei	
41	6	/	30	/	/	/	/	5	/	/	/	Bergbau und Verarbeitendes	
1 050	266	464	320	166	40	51	75	312	155	127	30	Gewerbe	
134	29	56	49	65	18	26	21	66	37	20	8	Energie- und Wasserversorgung	
102	12	31	59	/	/	/	/	/	/	/	/	Baugewerbe	
222	49	49	124	98	10	11	16	29	14	11	/	Handel und Gastgewerbe	
151	17	46	89	46	/	19	23	42	22	17	/	Verkehr und Nachrichten- übermittlung	
1 559	199	760	599	614	80	297	237	768	383	313	72	Kredit- u. Versicherungsgewerbe	
356	55	159	143	110	16	43	51	153	80	54	19	Grundstückswesen, Vermietung, Dienstl. für Unternehmen	
3 372	590	1 482	1 300	981	179	441	361	1 362	706	531	124	öffentliche Verwaltung u.ä.	
55	24	12	19	13	/	/	7	7	/	/	/	öffentliche u. private Dienst- leistungen (ohne öffentl. Verwaltung)	
2 562	420	1 161	980	806	114	384	308	1 120	586	435	99	Art des Arbeitsvertrages	
1 222	248	492	482	298	85	102	111	400	203	153	45	Befristet	
												unbefristet	
												ohne Angabe	
3 579	618	1 572	1 389	1 050	188	463	399	1 432	744	556	131	Art der ausgeübten Tätigkeit	
1 105	267	495	343	286	84	115	87	477	256	175	46	Vollzeittätigkeit	
537	67	312	157	196	24	112	60	349	167	156	26	Teilzeittätigkeit	
918	144	415	359	294	50	135	109	380	203	144	33	Mit Angabe eines allgemeinen	
1 020	140	350	529	273	29	101	143	225	118	81	26	Schulabschlusses zusammen	
												Haupt-(Volks-)schulabschluß	
3 032	475	1 346	1 211	891	143	403	345	1 199	617	474	108	Abschluß d. allgemeinbildenden	
47	8	21	17	12	/	/	/	23	12	8	/	polytechnischen Oberschule	
1 976	353	923	700	554	110	256	187	865	448	342	75	in der ehemaligen DDR	
318	34	158	127	137	16	69	52	170	90	63	16	Realschul- od. gleichw. Abschluß	
142	15	77	49	65	6	37	22	82	40	36	6	Fachhoch-/Hochschulreife	
176	19	53	105	37	/	13	21	25	13	10	/	Mit Angabe eines beruflichen	
373	46	114	213	86	/	23	60	35	14	14	6	Ausbildungs-/Hochschulab- schlusses zusammen	
												Berufliches Praktikum 2)	
												Lehrausbildung 3)	
												Meister-/Technikerausbildung, Fachschulabschluß 4)	
												Abschluß der Fachschule	
												in der ehemaligen DDR	
												Fachhochschulabschluß 5)	
												Hochschulabschluß/Promotion	
<b>Erwerbstätige</b>													
356	98	141	116	98	28	42	28	139	82	43	14	Zusammen	

23 Erwerbstätige im Mai 2000 nach Häufigkeit von Samstags-, Sonn- und/oder Feiertags-, in

Gegenstand der Nachweisung	Erwerbs- tätige ins- gesamt	Dar. Sams- tags, Sonn- /Feier- tags-, Abend-/ Nachtar- beit bzw. Wechsel- schicht	Und							
			Samstagsarbeit				Sonn- und/oder Feiertagsarbeit			
			zusammen	ständig	regel- mäßig	gelegent- lich	zusammen	ständig	regel- mäßig	gelegent- lich
<b>Insgesamt</b>	36 604	18 587	15 470	3 564	4 816	7 091	8 540	1 464	2 678	<b>I n s Erwerbs 4 397</b>
Stellung im Beruf										
Selbständige ohne Beschäftigte	1 832	1 431	1 313	556	260	497	855	277	126	452
Selbständige mit Beschäftigten	1 827	1 594	1 497	750	321	426	939	301	146	492
Mithelfende Familienangehörige	291	219	212	143	28	41	154	99	20	36
Beamte/Beamtinnen	2 320	1 090	888	120	305	464	728	75	231	422
Angestellte	16 881	7 790	6 297	1 108	2 317	2 873	3 496	384	1 282	1 830
Arbeiter/-innen	11 804	5 970	4 821	804	1 400	2 618	2 178	308	784	1 087
Kaufm./techn. Auszubildende	812	227	198	36	86	76	82	5	37	39
Gewerblich Auszubildende	837	265	245	49	99	97	108	15	53	40
<b>Zusammen</b>	<b>31 005</b>	<b>14 851</b>	<b>12 006</b>	<b>2 031</b>	<b>4 022</b>	<b>5 954</b>	<b>6 401</b>	<b>Abhängig 766</b>	<b>Erwerbstätige 2 297</b>	<b>3 338</b>
Alter von ... bis										
unter ... Jahren										
15 - 20	398	206	174	48	56	71	89	16	28	44
20 - 25	2 284	1 113	935	164	321	451	496	62	189	265
25 - 30	3 333	1 704	1 375	228	475	672	705	87	254	364
30 - 35	4 685	2 373	1 887	310	630	947	1 010	107	378	525
35 - 40	4 927	2 469	1 979	323	668	988	1 057	127	386	543
40 - 45	4 475	2 175	1 747	268	609	870	951	101	364	486
45 - 50	4 045	1 884	1 524	249	508	768	824	97	293	433
50 - 55	3 195	1 399	1 130	196	375	560	600	76	213	311
55 - 60	2 678	1 117	911	159	296	456	493	57	169	268
60 - 65	848	350	289	67	74	147	152	28	37	86
65 und mehr	138	61	54	20	11	23	26	8	6	13
Familienstand										
Ledig	8 943	4 494	3 609	605	1 214	1 790	1 983	239	701	1 043
Verheiratet	19 442	9 086	7 347	1 241	2 411	3 695	3 831	466	1 361	2 004
Verwitwet	475	213	179	39	68	71	87	11	35	41
Geschieden	2 144	1 057	871	146	328	397	500	50	200	250
Wirtschaftsunterbereich 1)										
Land- und Forstwirtschaft;										
Fischerei	469	233	219	64	54	101	140	39	29	72
Bergbau und Verarbeitendes										
Gewerbe	7 987	3 844	2 802	356	701	1 745	1 174	98	380	696
Energie- und Wasserversorgung	285	122	99	7	31	61	75	6	27	42
Baugewerbe	2 459	828	687	52	79	557	161	10	16	135
Handel und Gastgewerbe	5 032	3 235	2 941	796	1 154	990	1 009	223	278	508
Verkehr und Nachrichten- übermittlung	1 771	1 117	926	188	358	381	522	62	217	243
Kredit- u. Versicherungsgewerbe	1 142	333	163	13	25	124	61	7	7	50
Grundstückswesen, Vermietung, Dienstl. für Unternehmen	2 189	877	599	84	131	384	353	32	71	249
öffentliche Verwaltung u.ä. öffentliche u. private Dienst- leistungen (ohne öffentl. Verwaltung)	3 079	981	794	73	236	485	667	52	203	412
Art des Arbeitsvertrages										
Befristet	2 672	1 302	1 068	166	335	567	710	76	226	407
Unbefristet	28 035	13 413	10 814	1 803	3 668	5 343	5 618	655	2 061	2 902
Ohne Angabe	298	137	124	62	18	44	74	35	9	30
Art der ausgeübten Tätigkeit										
Vollzeittätigkeit	24 554	12 222	9 787	1 557	3 212	5 018	5 337	618	1 924	2 794
Teilzeittätigkeit	6 451	2 629	2 219	474	809	936	1 065	148	372	544
Mit Angabe eines allgemeinen Schulabschlusses zusammen	29 023	13 975	11 307	1 856	3 802	5 648	6 033	698	2 167	3 168
Haupt-(Volks-)schulabschluß	11 349	5 559	4 634	916	1 523	2 196	2 119	303	794	1 022
Abschluß d. allgemeinbildenden polytechnischen Oberschule in der ehemaligen DDR	3 487	1 838	1 593	208	630	755	789	80	349	359
Realschul- od. gleichw. Abschluß	6 908	3 045	2 501	390	922	1 189	1 399	143	547	709
Fachhoch-/Hochschulreife	7 278	3 532	2 578	342	727	1 508	1 726	171	478	1 077
Mit Angabe eines beruflichen Ausbildungs-/Hochschulab- schlusses zusammen	24 856	11 965	9 692	1 507	3 295	4 890	5 190	554	1 873	2 763
Berufliches Praktikum 2)	396	194	154	33	50	70	77	9	29	38
Lehrausbildung 3)	17 201	8 208	6 857	1 150	2 436	3 271	3 356	392	1 289	1 675
Meister-/Technikerausbildung, Fachschulabschluß 4)	2 404	1 190	984	121	356	506	585	45	246	294
Abschluß der Fachschule in der ehemaligen DDR	659	289	247	31	103	112	168	14	81	72
Fachhochschulabschluß 5)	1 819	807	554	52	122	379	336	26	71	239
Hochschulabschluß/Promotion	2 377	1 276	897	120	227	551	668	68	156	444
<b>Zusammen</b>	<b>3 005</b>	<b>1 690</b>	<b>1 373</b>	<b>378</b>	<b>393</b>	<b>602</b>	<b>774</b>	<b>192</b>	<b>Ausländische 245</b>	<b>337</b>

\* ) Ergebnis der Unterstichprobe.

1) Klassifikation der Wirtschaftszweige, Ausgabe 1993 (WZ 93), Tiefengliederung für den Mikrozensus.

2) Einschl. Anlernausbildung.

3) Einschl. Berufsvorbereitungsjahr, berufsqualifizierender Abschluß an Berufsfach-/Kollegenschulen, Abschluß einer einjährigen Schule des Gesundheitswesens.

4) Einschl. Abschluß einer 2- oder 3jährigen Schule des Gesundheitswesens, Abschluß einer Fachakademie oder einer Berufsakademie, Abschluß einer Verwaltungsfachhochschule.

5) Auch Ingenieurschulabschluß, ohne Abschluß an einer Verwaltungsfachhochschule.

Arbeitsbedingungen

Abend-, Nacht-, Schichtarbeit und anderen ausgewählten Merkmalen \*)  
1 000

zwar												Gegenstand der Nachweisung
Abendarbeit				Nachtarbeit				Wechselschicht				
zusammen	ständig	regel- mäßig	ge- legent- lich	zusammen	ständig	regel- mäßig	ge- legent- lich	zusammen	ständig	regel- mäßig	ge- legent- lich	
<b>gesamt</b>												
12 862	2 462	4 763	5 637	4 806	816	1 851	2 139	4 494	2 453	1 524	517	Insgesamt
1 092	328	250	514	292	57	42	194	33	16	7	10	Stellung im Beruf
1 233	418	305	510	358	85	51	222	40	17	11	13	Selbständige ohne Beschäftigte
148	76	22	50	44	17	/	23	/	/	/	/	Mithelfende Familienangehörige
897	86	293	518	474	37	166	271	277	140	96	41	Beamte/Beamtinnen
5 596	879	2 077	2 640	1 673	223	645	805	1 641	837	617	187	Angestellte
3 639	631	1 703	1 305	1 888	383	915	590	2 363	1 376	742	245	Arbeiter/-innen
129	24	54	51	28	/	10	16	60	28	24	8	Kaufm./techn. Auszubildende
129	21	59	49	50	12	18	19	75	36	27	12	Gewerblich Auszubildende
<b>ohne Auszubildende</b>												
10 132	1 596	4 073	4 463	4 035	643	1 726	1 666	4 282	2 354	1 455	473	Zusammen
<b>Alter von ... bis</b>												
<b>unter ... Jahren</b>												
118	21	46	51	44	9	13	23	39	21	11	7	15 - 20
754	129	302	324	346	49	128	168	345	185	112	48	20 - 25
1 194	198	490	505	481	78	205	198	509	297	163	49	25 - 30
1 673	252	688	733	706	107	309	290	718	400	238	80	30 - 35
1 728	271	713	745	701	111	310	280	740	410	253	77	35 - 40
1 499	223	623	653	608	94	270	244	675	364	239	72	40 - 45
1 259	197	501	561	492	77	218	197	560	294	205	61	45 - 50
936	141	370	425	342	58	151	132	384	217	126	40	50 - 55
730	117	272	340	243	39	104	101	256	133	93	31	55 - 60
213	42	60	112	63	15	18	30	52	30	14	7	60 - 65
29	/	8	16	9	/	/	/	/	/	/	/	65 und mehr
<b>Familienstand</b>												
3 195	497	1 259	1 439	1 253	170	515	568	1 247	679	410	158	Ledig
6 079	966	2 461	2 652	2 455	417	1 074	964	2 653	1 487	897	270	Verheiratet
128	28	52	48	37	7	17	13	53	27	21	5	Verwitwet
730	104	301	325	290	50	120	120	328	162	127	39	Geschieden
<b>Wirtschaftsunterbereich 1)</b>												
<b>Land- und Forstwirtschaft;</b>												
113	24	29	60	40	7	13	20	25	10	9	6	Fischerei
<b>Bergbau und Verarbeitendes</b>												
2 616	362	1 275	979	1 279	243	691	345	1 737	1 053	535	149	Gewerbe
96	9	31	57	58	/	25	28	37	21	13	/	Energie- und Wasserversorgung
428	38	61	328	86	6	16	63	73	28	17	28	Baugewerbe
1 919	505	767	648	412	111	121	180	547	280	202	65	Handel und Gastgewerbe
<b>Verkehr und Nachrichten-</b>												
<b>übermittlung</b>												
769	130	313	325	486	93	198	195	383	215	124	43	Kredit- u. Versicherungsgewerbe
273	39	81	152	19	/	/	15	12	/	/	/	Grundstückswesen, Vermietung,
<b>Dienstl. für Unternehmen</b>												
665	110	166	389	185	32	55	98	125	64	44	17	öffentliche Verwaltung u.ä.
808	68	239	501	482	39	162	281	295	152	99	45	öffentliche u. private Dienst-
<b>leistungen (ohne öffentl.</b>												
<b>Verwaltung)</b>												
2 445	311	1 111	1 024	988	106	442	441	1 048	527	408	113	Art des Arbeitsvertrages
<b>Befristet</b>												
948	138	348	461	415	49	134	231	371	189	121	61	Unbefristet
9 097	1 426	3 705	3 967	3 595	588	1 586	1 421	3 898	2 157	1 330	411	Ohne Angabe
87	32	19	35	25	6	6	14	13	7	/	/	Art der ausgeübten Tätigkeit
<b>Vollzeittätigkeit</b>												
8 651	1 295	3 501	3 855	3 642	528	1 603	1 511	3 821	2 119	1 287	414	Teilzeittätigkeit
1 481	301	572	608	393	115	123	155	461	235	168	59	Mit Angabe eines allgemeinen
<b>Schulabschlusses zusammen</b>												
9 582	1 473	3 855	4 254	3 808	597	1 624	1 587	4 007	2 202	1 366	439	Haupt-(Volks-)schulabschluss
3 367	635	1 507	1 226	1 546	327	705	515	1 848	1 076	585	186	Abschluß d. allgemeinbildenden
<b>polytechnischen Oberschule</b>												
<b>in der ehemaligen DDR</b>												
1 227	143	602	483	569	68	295	206	720	343	298	79	Realschul-od. gleichw. Abschluß
2 125	301	873	951	871	117	368	386	908	501	312	95	Fachhoch-/Hochschulreife
2 863	394	874	1 595	821	85	256	480	531	282	171	78	Mit Angabe eines beruflichen
<b>Ausbildungs-/Hochschulab-</b>												
<b>schlusses zusammen</b>												
8 294	1 187	3 325	3 782	3 253	475	1 394	1 384	3 357	1 828	1 160	369	Berufliches Praktikum 2)
123	24	55	45	58	13	25	21	73	40	25	8	Lehrausbildung 3)
5 326	815	2 351	2 160	2 315	381	1 058	876	2 650	1 470	901	279	Meister-/Technikerausbildung,
<b>Fachschulabschluss 4)</b>												
868	96	339	433	369	44	157	168	358	196	123	39	Abschluß der Fachschule
<b>in der ehemaligen DDR</b>												
219	26	102	92	101	10	54	37	111	54	48	9	Fachhochschulabschluss 5)
661	67	167	427	153	14	39	100	85	37	33	15	Hochschulabschluss/Promotion
1 097	160	311	625	258	13	62	182	80	31	30	19	Zusammen
<b>Erwerbstätige</b>												
1 162	310	466	386	484	121	210	153	547	338	152	57	Zusammen

24 Erwerbstätige im Mai 2000 mit Nachtarbeit nach durchschnittlich je Nacht geleisteten Arbeitsstunden und anderen ausgewählten Merkmalen \*)  
1 000

Gegenstand der Nachweisung	Nachtarbeit 1)				Davon mit durchschnittl. .. geleisteten Arbeitsstunden je Nacht 1)								
	insgesamt	ständig	regel- mäßig	ge- legent- lich	bis 4				5 bis 7				ohne An- gabe
					zusammen	stän- dig	regel- mäßig	ge- legent- lich	zusammen	stän- dig	regel- mäßig	ge- legent- lich	
<b>M ä n n l i c h</b>													
<b>Erwerbstätige</b>													
Zusammen	3 483	567	1 320	1 595	1 208	224	270	714	1 810	286	928	597	465
Stellung im Beruf													
Selbständige ohne Beschäftigte	224	42	32	149	146	28	20	98	34	7	8	19	44
Selbständige mit Beschäftigten	282	68	38	176	170	43	20	106	55	15	11	28	58
Mithelfende Familienangehörige	9	/	/	6	7	/	/	/	/	/	/	/	/
Beamte	429	32	152	245	95	7	20	69	267	21	117	129	66
Angestellte	907	114	301	493	364	46	74	244	423	59	193	172	120
Arbeiter	1 594	299	786	509	410	91	133	187	1 015	181	593	240	169
Kaufm./techn. Auszubildende	11	/	/	8	/	/	/	/	7	/	/	/	/
Gewerblich Auszubildende	26	10	7	9	15	6	/	5	8	/	/	/	/
Zusammen	2 931	444	1 240	1 247	870	144	226	499	1 706	261	903	542	355
<b>Abhängig Erwerbstätige ohne Auszubildende</b>													
Alter von ... bis													
unter ... Jahren													
15 - 20	33	6	9	18	9	/	/	/	17	/	5	10	6
20 - 25	248	35	81	133	67	13	18	35	145	18	53	74	36
25 - 30	331	55	139	137	102	19	25	58	191	30	100	61	38
30 - 35	506	75	221	210	154	25	43	86	295	43	161	91	57
35 - 40	525	79	233	213	162	22	39	92	311	52	179	86	61
40 - 45	436	62	192	182	124	18	33	73	255	37	142	75	57
45 - 50	351	50	157	144	100	16	23	62	211	30	122	58	40
50 - 55	260	41	115	103	74	14	19	41	157	24	86	47	29
55 - 60	186	29	78	80	60	9	18	34	102	18	53	31	24
60 - 65	48	10	14	24	21	/	6	12	21	6	7	8	6
65 und mehr	6	/	/	/	/	/	-	/	/	/	/	/	/
Familienstand													
Ledig	883	122	345	416	280	47	69	164	492	64	241	187	111
Verheiratet	1 852	295	811	746	528	88	140	300	1 101	181	603	316	223
Verwitwet	14	/	7	6	/	/	/	/	8	/	/	/	/
Geschieden	181	26	77	79	57	8	15	33	104	15	54	36	20
Wirtschaftsunterbereich 2)													
Land- und Forstwirtschaft;													
Fischerei	27	/	8	15	18	/	/	10	7	/	/	/	/
Bergbau und Verarbeitendes													
Gewerbe	1 124	201	615	308	233	54	81	98	787	132	490	165	104
Energie- und Wasserversorgung	57	/	24	27	16	/	/	13	31	/	20	8	9
Baugewerbe	82	6	16	61	28	/	/	24	41	/	11	27	13
Handel und Gastgewerbe	245	71	69	105	133	40	33	59	79	23	28	28	34
Verkehr und Nachrichten- übermittlung	421	74	173	174	147	26	45	76	226	43	111	73	49
Kredit- u. Versicherungsgewerbe	17	/	/	13	10	/	/	8	/	/	/	/	/
Grundstückswesen, Vermietung, Dienstl. für Unternehmen	147	22	45	81	51	/	6	42	72	17	32	23	25
öffentliche Verwaltung u.ä. öffentliche u. private Dienst- leistungen (ohne öffentl. Verwaltung)	436	34	143	258	97	6	16	75	269	25	111	134	70
Art des Arbeitsvertrages													
Befristet	304	33	91	180	79	12	17	49	180	18	63	98	46
Unbefristet	2 614	409	1 145	1 060	785	131	208	446	1 522	242	838	442	307
Ohne Angabe	12	/	/	7	5	/	/	/	/	/	/	/	/
Art der ausgeübten Tätigkeit													
Vollzeittätigkeit	2 836	414	1 218	1 203	823	126	218	479	1 673	253	893	527	340
Teilzeittätigkeit	95	30	21	44	47	18	8	21	33	8	10	15	15
Mit Angabe eines allgemeinen Schulabschlusses zusammen	2 758	409	1 161	1 188	817	131	211	476	1 605	241	848	516	335
Haupt-(Volks-)schulabschluß	1 259	242	589	428	334	80	100	154	771	139	437	196	154
Abschluß d. allgemeinbildenden polytechnischen Oberschule in der ehemaligen DDR	373	43	184	146	101	13	31	57	243	29	141	73	29
Realschul- od. gleichw. Abschluß	577	67	233	276	166	19	42	105	337	44	169	123	74
Fachhoch-/Hochschulreife	548	56	155	337	217	19	38	160	254	30	100	124	78
Mit Angabe eines beruflichen Ausbildungs-/Hochschulab- schlusses zusammen	2 363	333	991	1 039	702	106	177	420	1 371	196	725	450	289
Berufliches Praktikum 3)	46	10	20	17	14	/	/	8	28	6	15	7	/
Lehrausbildung 4)	1 761	271	802	688	470	85	134	251	1 075	158	596	321	215
Meister-/Technikerausbildung, Fachschulabschluß 5)	233	28	88	116	78	10	19	49	128	17	62	49	27
Abschluß der Fachschule in der ehemaligen DDR	35	/	16	15	11	/	/	7	23	/	12	7	/
Fachhochschulabschluß 6)	116	10	26	80	50	/	7	41	49	7	16	26	17
Hochschulabschluß/Promotion	172	10	39	123	80	/	11	64	68	6	22	40	24
Zusammen	386	93	168	125	129	39	35	55	215	43	121	51	41
<b>Ausländische Erwerbstätige</b>													

\*) Ergebnis der Unterstichprobe.

1) Zwischen 23 Uhr und 6 Uhr gearbeitet (von Februar bis April).

2) Klassifikation der Wirtschaftszweige, Ausgabe 1993 (WZ 93), Tiefengliederung für den Mikrozensus.

3) Einschl. Anlernausbildung.

4) Einschl. Berufsvorbereitungsjahr, berufsqualifizierender Abschluß an Berufsfach-/Kollegenschulen, Abschluß einer einjährigen Schule des Gesundheitswesens.

5) Einschl. Abschluß einer 2- oder 3jährigen Schule des Gesundheitswesens, Abschluß einer Fachakademie oder einer Berufsakademie, Abschluß einer Verwaltungsfachhochschule.

6) Auch Ingenieurschulabschluß, ohne Abschluß an einer Verwaltungsfachhochschule.

Erwerbstätigkeit und Arbeitsbedingungen

24 Erwerbstätige im Mai 2000 mit Nachtarbeit nach durchschnittlich je Nacht geleisteten Arbeitsstunden und anderen ausgewählten Merkmalen \*)  
1 000

Gegenstand der Nachweisung	Nachtarbeit 1)				Davon mit durchschnittl. ... geleisteten Arbeitsstunden je Nacht 1)								
	insgesamt	ständig	regelmäßig	gelegentlich	bis 4				5 bis 7				ohne Angabe
					zusammen	ständig	regelmäßig	gelegentlich	zusammen	ständig	regelmäßig	gelegentlich	
Zusammen	1 323	248	531	544	480	121	127	232	665	101	348	217	178
Weiblich Erwerbstätige													
Stellung im Beruf													
Selbständige ohne Beschäftigte	68	14	9	44	46	10	6	29	11	/	/	7	11
Selbständige mit Beschäftigten	75	18	12	45	44	11	7	26	17	/	/	9	14
Mithelfende Familienangehörige	34	13	/	17	24	10	/	11	/	/	-	/	9
Beamtinnen	45	5	14	26	17	/	/	13	21	/	11	8	6
Angestellte	766	109	344	313	208	37	59	112	457	60	246	150	100
Arbeiterinnen	294	85	129	81	128	50	43	35	135	29	75	31	31
Kaufm./techn. Auszubildende	17	/	8	8	/	-	/	/	11	/	5	/	/
Gewerblich Auszubildende	24	/	11	10	10	/	/	/	12	/	/	6	/
Zusammen	1 104	199	486	419	354	88	105	161	613	92	332	189	137
Abhängig Erwerbstätige ohne Auszubildende													
Alter von ... bis unter ... Jahren													
15 - 20	12	/	/	/	6	/	/	/	/	/	/	/	/
20 - 25	97	14	47	35	31	6	11	13	56	6	31	19	11
25 - 30	150	23	66	60	47	7	16	24	82	14	43	24	22
30 - 35	199	32	87	80	63	14	19	31	109	15	60	34	27
35 - 40	177	33	78	66	52	13	14	25	106	16	56	34	19
40 - 45	172	32	78	62	55	14	16	25	97	16	54	27	20
45 - 50	141	27	61	53	42	13	10	19	81	12	43	26	18
50 - 55	82	17	36	29	29	8	9	12	44	8	24	12	9
55 - 60	57	10	26	21	19	7	6	7	31	/	18	10	9
60 - 65	15	5	/	6	8	/	/	/	/	/	/	/	/
65 und mehr	/	/	/	-	/	/	/	-	-	-	-	-	/
Familienstand													
Ledig	370	48	170	152	121	20	36	64	208	25	116	67	42
Verheiratet	603	122	263	218	194	56	58	80	328	53	177	98	80
Verwitwet	23	/	10	8	8	/	/	/	13	/	7	/	/
Geschieden	109	24	43	41	31	9	8	14	64	12	32	20	13
Wirtschaftsunterbereich 2)													
Land- und Forstwirtschaft; Fischerei	12	/	/	5	8	/	/	/	/	/	/	/	/
Bergbau und Verarbeitendes Gewerbe	155	42	76	37	52	23	20	10	88	16	52	20	15
Energie- und Wasserversorgung	/	/	/	/	/	/	/	/	/	/	/	/	/
Baugewerbe	/	/	/	/	/	/	/	/	/	/	/	/	/
Handel und Gastgewerbe	166	40	51	75	98	30	26	42	46	6	19	20	22
Verkehr und Nachrichtenübermittlung	65	18	26	21	25	10	9	7	33	8	15	11	7
Kredit- u. Versicherungsgewerbe	/	/	/	/	/	/	/	/	/	/	/	/	/
Grundstückswesen, Vermietung, Dienstl. für Unternehmen	38	10	11	16	20	8	/	8	11	/	5	/	6
öffentliche Verwaltung u. ä.	46	/	19	23	12	/	/	8	27	/	15	10	7
Öffentliche u. private Dienstleistungen (ohne öffentl. Verwaltung)	614	80	297	237	135	15	41	79	403	56	223	124	77
Art des Arbeitsvertrages													
Befristet	110	16	43	51	36	/	10	21	61	10	27	24	14
Unbefristet	981	179	441	361	308	80	94	134	551	82	305	165	121
Ohne Angabe	13	/	/	7	10	/	/	6	/	-	/	/	/
Art der ausgeübten Tätigkeit													
Vollzeittätigkeit	806	114	384	308	231	45	76	110	478	59	272	147	97
Teilzeittätigkeit	298	85	102	111	123	44	29	51	135	33	60	42	40
Mit Angabe eines allgemeinen Schulabschlusses zusammen	1 050	188	463	399	336	83	99	154	585	88	317	180	129
Haupt-(Volks-)schulabschluß	286	84	115	87	112	45	32	34	140	32	71	37	34
Abschluß d. allgemeinbildenden polytechnischen Oberschule in der ehemaligen DDR	196	24	112	60	48	9	19	20	135	14	89	33	13
Realschul-od.gleichw. Abschluß	294	50	135	109	77	18	25	34	174	27	93	54	43
Fachhoch-/Hochschulreife	273	29	101	143	98	11	23	65	136	15	64	56	39
Mit Angabe eines beruflichen Ausbildungs-/Hochschulabschlusses zusammen	891	143	403	345	268	57	81	129	517	73	285	159	106
Berufliches Praktikum 3)	12	/	/	/	6	/	/	/	/	/	/	/	/
Lehrausbildung 4)	554	110	256	187	173	48	58	67	311	52	172	86	71
Meister-/Technikerausbildung, Fachschulabschluß 5)	137	16	69	52	29	/	9	17	96	12	56	28	12
Abschluß der Fachschule in der ehemaligen DDR	65	6	37	22	12	/	/	7	50	5	31	13	/
Fachhochschulabschluß 6)	37	/	13	21	14	/	/	10	16	/	8	6	6
Hochschulabschluß/Promotion	86	/	23	60	34	/	6	27	40	/	15	24	12
Zusammen	98	28	42	28	35	14	10	10	46	10	26	10	18
Ausländische Erwerbstätige													

\*) Ergebnis der Unterstichprobe.

1) Zwischen 23 Uhr und 6 Uhr gearbeitet (von Februar bis April).

2) Klassifikation der Wirtschaftszweige, Ausgabe 1993 (WZ 93), Tiefengliederung für den Mikrozensus.

3) Einschl. Anlernausbildung.

4) Einschl. Berufsvorbereitungsjahr, berufsqualifizierender Abschluß an Berufsfach-/Kollegenschulen, Abschluß einer einjährigen Schule des Gesundheitswesens.

5) Einschl. Abschluß einer 2- oder 3jährigen Schule des Gesundheitswesens, Abschluß einer Fachakademie oder einer Berufsakademie, Abschluß einer Verwaltungsfachhochschule.

6) Auch Ingenieurschulabschluß, ohne Abschluß an einer Verwaltungsfachhochschule.

24 Erwerbstätige im Mai 2000 mit Nachtarbeit nach durchschnittlich je Nacht geleisteten Arbeitsstunden und anderen ausgewählten Merkmalen \*)  
1 000

Gegenstand der Nachweisung	Nachtarbeit 1)				Davon mit durchschnittl. ... geleisteten Arbeitsstunden je Nacht 1)								ohne An- gabe
	ins- gesamt	ständig	regel- mäßig	ge- legent- lich	bis 4				5 bis 7				
					zusammen	stän- dig	regel- mäßig	ge- legent- lich	zusammen	stän- dig	regel- mäßig	ge- legent- lich	
<b>Insgesamt</b>													
Insgesamt	4 806	816	1 851	2 139	1 689	345	397	946	2 475	386	1 276	813	642
<b>Stellung im Beruf</b>													
Selbständige ohne Beschäftigte	292	57	42	194	191	39	26	127	46	9	10	26	55
Selbständige mit Beschäftigten	358	85	51	222	214	54	27	132	72	19	15	38	72
Mithelfende Familienangehörige	44	17	/	23	31	12	/	15	/	/	/	/	11
Beamte/Beamtinnen	474	37	166	271	113	9	22	82	289	24	128	137	72
Angestellte	1 673	223	645	805	572	83	133	357	880	119	439	322	221
Arbeiter/-innen	1 888	383	915	590	539	141	176	222	1 150	210	669	271	200
Kaufm./techn. Auszubildende	28	/	10	16	/	-	/	/	17	/	7	9	6
Gewerblich Auszubildende	50	12	18	19	24	8	8	9	19	/	8	8	6
<b>Zusammen</b>													
Zusammen	4 035	643	1 726	1 666	1 224	233	331	660	2 319	353	1 235	731	493
<b>Alter von ... bis unter ... Jahren</b>													
15 - 20	44	9	13	23	16	/	/	7	21	/	6	12	8
20 - 25	346	49	128	168	98	20	30	48	201	24	84	93	46
25 - 30	481	78	205	198	148	25	41	82	272	44	143	85	60
30 - 35	706	107	309	290	218	39	62	117	404	58	221	125	84
35 - 40	701	111	310	280	204	35	53	116	417	68	229	120	81
40 - 45	608	94	270	244	179	32	50	97	352	54	196	102	77
45 - 50	492	77	218	197	142	29	33	80	291	42	165	84	58
50 - 55	342	58	151	132	103	22	28	53	201	32	110	59	38
55 - 60	243	39	104	101	79	15	23	41	132	21	71	40	32
60 - 65	63	15	18	30	29	7	7	15	25	7	8	10	8
65 und mehr	9	/	/	/	7	/	/	/	/	/	/	/	/
<b>Familienstand</b>													
Ledig	1 253	170	515	568	401	67	106	228	700	89	358	254	152
Verheiratet	2 455	417	1 074	964	722	145	198	380	1 429	234	780	415	303
Verwitwet	37	7	17	13	12	/	/	/	21	/	12	6	/
Geschieden	290	50	120	120	88	18	23	47	169	27	86	56	33
<b>Wirtschaftsunterbereich 2)</b>													
Land- und Forstwirtschaft; Fischerei													
Bergbau und Verarbeitendes Gewerbe	40	7	13	20	26	/	7	14	9	/	/	/	/
Energie- und Wasserversorgung	1 279	243	691	345	285	76	100	109	875	147	543	185	119
Baugewerbe	58	/	25	28	16	/	/	13	32	/	20	8	9
Handel und Gastgewerbe	86	6	16	63	30	/	/	25	42	/	12	27	14
Verkehr und Nachrichten-Übermittlung	412	111	121	180	231	70	59	102	125	29	47	48	56
Kredit- u. Versicherungsgewerbe	486	93	198	195	172	35	54	83	259	51	125	83	55
Grundstückswesen, Vermietung, Dienstl. für Unternehmen	19	/	/	15	11	/	/	10	/	/	/	/	/
öffentliche Verwaltung u.ä.	185	32	55	98	71	11	10	50	83	20	37	26	31
öffentliche u. private Dienstleistungen (ohne öffentl. Verwaltung)	482	39	162	281	109	8	18	83	297	27	126	143	77
<b>Art des Arbeitsvertrages</b>													
Befristet	415	49	134	231	115	17	27	70	240	28	90	122	60
Unbefristet	3 595	588	1 586	1 421	1 094	211	302	580	2 073	324	1 142	607	428
Ohne Angabe	25	6	6	14	15	/	/	10	6	/	/	/	/
<b>Art der ausgeübten Tätigkeit</b>													
Vollzeittätigkeit	3 642	528	1 603	1 511	1 054	171	294	589	2 151	312	1 166	673	437
Teilzeittätigkeit	393	115	123	155	170	61	37	71	168	41	70	57	56
<b>Mit Angabe eines allgemeinen Schulabschlusses zusammen</b>													
Haupt-(Volks-)schulabschluß	3 808	597	1 624	1 587	1 153	214	310	629	2 190	329	1 165	696	464
Abschluß d. allgemeinbildenden polytechnischen Oberschule in der ehemaligen DDR	1 546	327	705	515	446	125	133	188	912	171	508	233	188
Realschul- od. gleichw. Abschluß	569	68	295	206	149	22	50	77	379	43	230	106	42
Fachhoch-/Hochschulreife	871	117	368	386	243	37	67	139	510	71	263	177	118
	821	85	256	480	315	30	61	225	389	45	164	180	117
<b>Mit Angabe eines beruflichen Ausbildungs-/Hochschulabschlusses zusammen</b>													
Berufliches Praktikum 3)	3 253	475	1 394	1 384	970	163	258	549	1 888	269	1 010	609	395
Lehrausbildung 4)	58	13	25	21	20	6	/	9	33	6	18	8	6
Meister-/Technikerausbildung, Fachschulabschluß 5)	2 315	381	1 058	876	643	133	192	317	1 386	211	769	407	286
Abschluß der Fachschule in der ehemaligen DDR	369	44	157	168	107	13	27	66	223	28	118	77	39
Fachhochschulabschluß 6)	101	10	54	37	23	/	7	14	72	8	44	20	5
Hochschulabschluß/Promotion	153	14	39	100	64	/	10	51	65	9	24	33	23
	258	13	62	182	113	6	17	90	108	7	37	64	36
<b>Zusammen</b>													
Zusammen	484	121	210	153	164	53	45	65	261	53	147	61	59

\*) Ergebnis der Unterstichprobe.

1) Zwischen 23 Uhr und 6 Uhr gearbeitet (von Februar bis April).

2) Klassifikation der Wirtschaftszweige, Ausgabe 1993 (WZ 93), Tiefengliederung für den Mikrozensus.

3) Einschul. Anlernausbildung.

4) Einschul. Berufsvorbereitungsjahr, berufsqualifizierender Abschluß an Berufsfach-/Kollegenschulen, Abschluß einer einjährigen Schule des Gesundheitswesens.

5) Einschul. Abschluß einer 2- oder 3-jährigen Schule des Gesundheitswesens, Abschluß einer Fachakademie oder einer Berufsakademie, Abschluß einer Verwaltungsfachhochschule.

6) Auch Ingenieurschulabschluß, ohne Abschluß an einer Verwaltungsfachhochschule.

1 000

Gegenstand der Nachweisung	Erwerbstätige insgesamt	Davon mit Arbeit zu Hause			
		haupt- sächlich 1)	manchmal	nie	ohne Angabe
Männlich Erwerbstätige					
Zusammen	20 680	835	1 877	17 837	130
Stellung im Beruf					
Selbständige ohne Beschäftigte	1 223	342	318	550	13
Selbständige mit Beschäftigten	1 416	199	407	796	13
Mithelfende Familienangehörige	85	18	7	39	/
Beamte	1 584	85	256	1 238	5
Angestellte	7 253	132	837	6 243	41
Arbeiter	8 227	54	43	8 081	49
Kaufmännisch/technische Auszubildende	320	/	7	309	/
Gewerblich Auszubildende	592	/	/	581	/
Abhängig Erwerbstätige ohne Auszubildende					
Zusammen	17 064	271	1 135	15 561	95
Alter von ... bis unter ... Jahren					
15 - 20	224	/	/	219	/
20 - 25	1 257	11	20	1 216	10
25 - 30	1 786	20	87	1 669	10
30 - 35	2 587	27	154	2 392	14
35 - 40	2 741	37	179	2 508	16
40 - 45	2 401	34	182	2 175	10
45 - 50	2 135	38	162	1 926	9
50 - 55	1 752	40	142	1 558	13
55 - 60	1 529	38	141	1 342	8
60 - 65	567	21	57	486	/
65 und mehr	85	/	8	71	/
Familienstand					
Ledig	5 317	70	279	4 938	32
Verheiratet	10 743	186	792	9 708	57
Verwitwet	112	/	7	101	/
Geschieden	892	13	57	816	6
Wirtschaftsunterbereich 2)					
Land- und Forstwirtschaft; Fischerei	299	12	6	280	/
Bergbau und Verarbeitendes Gewerbe	5 691	48	250	5 366	27
Energie- und Wasserversorgung	234	/	11	221	/
Baugewerbe	2 124	9	52	2 045	17
Handel und Gastgewerbe	2 099	28	109	1 952	11
Verkehr und Nachrichtenübermittlung	1 256	8	37	1 202	9
Kredit- und Versicherungsgewerbe	514	12	70	427	/
Grundstückswesen, Vermietung, Dienstleistungen für Unternehmen	1 030	19	152	851	7
Öffentliche Verwaltung u.ä.	1 811	18	97	1 687	9
Öffentliche und private Dienstleistungen (ohne öffentliche Verwaltung)	2 006	116	351	1 530	9
Art des Arbeitsvertrages					
Befristet	1 518	22	105	1 385	6
Unbefristet	15 445	241	1 022	14 105	77
Ohne Angabe	101	8	8	71	13
Art der ausgeübten Tätigkeit					
Vollzeittätigkeit	16 237	244	1 062	14 844	87
Teilzeittätigkeit	827	27	74	717	8
Allgemeiner Schulabschluß					
Mit Angabe eines allgemeinen Schulabschlusses zusammen	15 940	256	1 090	14 514	80
Haupt-(Volk)schulabschluß	6 772	61	119	6 555	37
Abschluß der allgemeinbildenden polytechnischen Oberschule in der ehemaligen DDR	1 778	7	29	1 736	6
Realschul- oder gleichwertiger Abschluß	3 229	38	175	3 002	14
Fachhoch-/Hochschulreife	4 161	150	768	3 221	22
Beruflicher Abschluß					
Mit Angabe eines beruflichen Ausbildungs- bzw. Hochschulabschlusses zusammen	13 921	230	1 033	12 595	63
Berufliches Praktikum 3)	198	/	/	191	/
Lehrausbildung 4)	9 300	75	260	8 922	43
Meister/-Technikerausbildung, Fachschulabschluß 5)	1 589	24	117	1 441	7
Abschluß der Fachschule in der ehemaligen DDR	198	/	12	183	/
Fachhochschulabschluß 6)	1 214	33	207	970	/
Hochschulabschluß/Promotion	1 421	94	432	887	7
Ausländische Erwerbstätige					
Zusammen	1 907	43	98	1 755	10

\*) Ergebnis der Unterstichprobe.

1) Mindestens die Hälfte der Arbeitszeit zu Hause gearbeitet.

2) Klassifikation der Wirtschaftszweige, Ausgabe 1993 (WZ 93), Tiefengliederung für den Mikrozensus.

3) Einschl. Anlernausbildung.

4) Einschl. Berufsvorbereitungsjahr, berufsqualifizierender Abschluß an Berufsfach-/Kollegschulen, Abschluß einer einjährigen Schule des Gesundheitswesens.

5) Einschl. Abschluß einer 2- oder 3jährigen Schule des Gesundheitswesens, Abschluß einer Fachakademie oder einer Berufsakademie, Abschluß einer Verwaltungsfachhochschule.

6) Auch Ingenieurschulabschluß, ohne Abschluß an einer Verwaltungsfachhochschule.

1 000

Gegenstand der Nachweisung	Erwerbstätige insgesamt	Davon mit Arbeit zu Hause			
		haupt- sächlich 1)	manchmal	nie	ohne Angabe
<b>Weiblich Erwerbstätige</b>					
Zusammen	15 924	736	969	14 083	135
<b>Stellung im Beruf</b>					
Selbständige ohne Beschäftigte	609	204	121	274	10
Selbständige mit Beschäftigten	411	63	98	246	/
Mithelfende Familienangehörige	226	92	23	109	/
Beamtinnen	736	73	225	434	/
Angestellte	9 628	231	476	8 846	74
Arbeiterinnen	3 577	68	21	3 455	33
Kaufmännisch/technische Auszubildende	492	/	/	481	6
Gewerblich Auszubildende	245	/	/	239	/
<b>Abhängig Erwerbstätige ohne Auszubildende</b>					
Zusammen	13 941	372	722	12 735	112
<b>Alter von ... bis unter ... Jahren</b>					
15 - 20	174	/	/	167	/
20 - 25	1 028	11	14	994	8
25 - 30	1 548	21	69	1 442	16
30 - 35	2 098	50	108	1 917	23
35 - 40	2 186	53	121	1 997	15
40 - 45	2 074	61	114	1 884	15
45 - 50	1 910	54	117	1 725	13
50 - 55	1 443	52	89	1 293	8
55 - 60	1 147	46	65	1 031	6
60 - 65	281	19	22	237	/
65 und mehr	53	/	/	47	/
<b>Familienstand</b>					
Ledig	3 626	61	193	3 344	28
Verheiratet	8 699	280	449	7 894	76
Verwitwet	364	7	10	345	/
Geschieden	1 253	25	71	1 151	6
<b>Wirtschaftsunterbereich 2)</b>					
Land- und Forstwirtschaft; Fischerei	170	21	/	142	/
Bergbau und Verarbeitendes Gewerbe	2 296	58	58	2 158	21
Energie- und Wasserversorgung	51	/	/	50	/
Baugewerbe	335	31	16	286	/
Handel und Gastgewerbe	2 933	47	59	2 799	29
Verkehr und Nachrichtenübermittlung	515	7	14	490	/
Kredit- und Versicherungsgewerbe	629	10	22	593	/
Grundstückswesen, Vermietung, Dienstleistungen für Unternehmen	1 159	34	61	1 055	9
öffentliche Verwaltung u.ä.	1 268	14	44	1 204	6
öffentliche und private Dienstleistungen (ohne öffentliche Verwaltung)	4 585	150	444	3 958	34
<b>Art des Arbeitsvertrages</b>					
Befristet	1 153	27	76	1 043	7
Unbefristet	12 591	304	633	11 573	81
Ohne Angabe	197	41	13	119	24
<b>Art der ausgeübten Tätigkeit</b>					
Vollzeittätigkeit	8 317	183	469	7 603	63
Teilzeittätigkeit	5 624	190	253	5 132	49
<b>Allgemeiner Schulabschluss</b>					
Mit Angabe eines allgemeinen Schulabschlusses zusammen	13 083	348	693	11 941	101
Haupt-(Volks-)schulabschluss	4 577	112	60	4 368	37
Abschluß der allgemeinbildenden polytechnischen Oberschule in der ehemaligen DDR	1 709	16	39	1 644	10
Realschul- oder gleichwertiger Abschluß	3 680	79	112	3 458	30
Fachhoch-/Hochschulreife	3 117	141	482	2 470	24
<b>Beruflicher Abschluß</b>					
Mit Angabe eines beruflichen Ausbildungs- bzw. Hochschulabschlusses zusammen	10 935	303	651	9 904	77
Berufliches Praktikum 3)	198	5	/	187	/
Lehrausbildung 4)	7 901	164	170	7 510	57
Meister/-Technikerausbildung, Fachschulabschluß 5)	815	17	46	747	/
Abschluß der Fachschule in der ehemaligen DDR	461	7	31	419	/
Fachhochschulabschluß 6)	605	27	101	474	/
Hochschulabschluß/Promotion	955	81	299	567	8
<b>Ausländische Erwerbstätige</b>					
Zusammen	1 098	33	42	1 011	12

\*) Ergebnis der Unterstichprobe.

1) Mindestens die Hälfte der Arbeitszeit zu Hause gearbeitet.

2) Klassifikation der Wirtschaftszweige, Ausgabe 1993 (WZ 93), Tiefengliederung für den Mikrozensus.

3) Einschl. Anlernausbildung.

4) Einschl. Berufsvorbereitungsjahr, berufsqualifizierender Abschluß an Berufsfach-/Kollegenschulen, Abschluß einer einjährigen Schule des Gesundheitswesens.

5) Einschl. Abschluß einer 2- oder 3jährigen Schule des Gesundheitswesens, Abschluß einer Fachakademie oder einer Berufsakademie, Abschluß einer Verwaltungsfachhochschule.

6) Auch Ingenieurschulabschluß, ohne Abschluß an einer Verwaltungsfachhochschule.



25 Erwerbstätige im Mai 2000 nach Arbeit zu Hause und anderen ausgewählten Merkmalen \*)

1 000

Gegenstand der Nachweisung	Erwerbstätige insgesamt	Davon mit Arbeit zu Hause			
		haupt- sächlich 1)	manchmal	nie	ohne Angabe
<b>Insgesamt Erwerbstätige</b>					
Insgesamt	36 604	1 571	2 846	31 920	265
<b>Stellung im Beruf</b>					
Selbständige ohne Beschäftigte	1 832	545	439	824	23
Selbständige mit Beschäftigten	1 827	252	505	1 042	17
Mithelfende Familienangehörige	291	110	30	148	/
Beamte/Beamtinnen	2 320	158	480	1 672	10
Angestellte	16 881	363	1 313	15 089	116
Arbeiter/-innen	11 804	123	64	11 536	82
Kaufmännisch/technische Auszubildende	812	/	10	790	7
Gewerblich Auszubildende	837	6	5	820	6
<b>Abhängig Erwerbstätige ohne Auszubildende</b>					
Zusammen	31 005	644	1 857	28 296	208
<b>Alter von ... bis unter ... Jahren</b>					
15 - 20	398	/	/	386	/
20 - 25	2 284	22	34	2 210	18
25 - 30	3 333	41	156	3 111	26
30 - 35	4 685	77	262	4 309	38
35 - 40	4 927	90	300	4 505	31
40 - 45	4 475	94	296	4 059	26
45 - 50	4 045	93	280	3 652	22
50 - 55	3 195	92	231	2 851	21
55 - 60	2 676	84	206	2 372	14
60 - 65	848	40	79	723	6
65 und mehr	138	7	10	118	/
<b>Familienstand</b>					
Ledig	8 943	131	472	8 280	60
Verheiratet	19 442	465	1 241	17 602	133
Verwitwet	475	9	17	447	/
Geschieden	2 144	38	128	1 967	12
<b>Wirtschaftsunterbereich 2)</b>					
Land- und Forstwirtschaft; Fischerei	469	33	10	422	/
Bergbau und Verarbeitendes Gewerbe	7 987	106	308	7 524	49
Energie- und Wasserversorgung	285	/	12	270	/
Baugewerbe	2 459	41	67	2 332	19
Handel und Gastgewerbe	5 032	74	168	4 750	40
Verkehr und Nachrichtenübermittlung	1 771	15	51	1 692	13
Kredit- und Versicherungsgewerbe	1 142	23	92	1 020	8
Grundstückswesen, Vermietung, Dienstleistungen für Unternehmen	2 189	54	213	1 906	16
öffentliche Verwaltung u.ä.	3 079	32	141	2 891	15
öffentliche und private Dienstleistungen (ohne öffentliche Verwaltung)	6 592	266	795	5 487	43
<b>Art des Arbeitsvertrages</b>					
Befristet	2 672	49	181	2 428	14
Unbefristet	28 035	545	1 655	25 677	158
Ohne Angabe	298	50	22	191	36
<b>Art der ausgeübten Tätigkeit</b>					
Vollzeittätigkeit	24 554	427	1 530	22 446	150
Teilzeittätigkeit	6 451	217	327	5 849	57
<b>Allgemeiner Schulabschluss</b>					
Mit Angabe eines allgemeinen Schulabschlusses zusammen	29 023	604	1 783	26 454	180
Haupt-(Volks-)schulabschluss	11 349	173	179	10 923	73
Abschluß der allgemeinbildenden polytechnischen Oberschule in der ehemaligen DDR	3 487	24	67	3 380	16
Realschul- oder gleichwertiger Abschluß	6 908	117	286	6 460	44
Fachhoch-/Hochschulreife	7 278	290	1 250	5 691	46
<b>Beruflicher Abschluß</b>					
Mit Angabe eines beruflichen Ausbildungs- bzw. Hochschulabschlusses zusammen	24 856	533	1 683	22 500	140
Berufliches Praktikum 3)	396	7	8	378	/
Lehrausbildung 4)	17 201	240	430	16 432	100
Meister/-Technikerausbildung, Fachschulabschluss 5)	2 404	41	163	2 188	11
Abschluß der Fachschule in der ehemaligen DDR	659	10	43	603	/
Fachhochschulabschluss 6)	1 819	60	308	1 445	7
Hochschulabschluss/Promotion	2 377	176	731	1 454	15
<b>Ausländische Erwerbstätige</b>					
Zusammen	3 005	77	141	2 766	22

\*) Ergebnis der Unterstichprobe.

1) Mindestens die Hälfte der Arbeitszeit zu Hause gearbeitet.

2) Klassifikation der Wirtschaftszweige, Ausgabe 1993 (WZ 93), Tiefengliederung für den Mikrozensus.

3) Einschl. Anlernausbildung.

4) Einschl. Berufsvorbereitungsjahr, berufsqualifizierender Abschluß an Berufsfach-/Kollegschulen, Abschluß einer einjährigen Schule des Gesundheitswesens.

5) Einschl. Abschluß einer 2- oder 3jährigen Schule des Gesundheitswesens, Abschluß einer Fachakademie oder einer Berufsakademie, Abschluß einer Verwaltungsfachhochschule.

6) Auch Ingenieurschulabschluss, ohne Abschluß an einer Verwaltungsfachhochschule.

26 Erwerbstätige im Mai 2000 nach Anzahl der tätigen Personen in der Arbeitsstätte und anderen ausgewählten Merkmalen \*)

1 000

Gegenstand der Nachweisung	Erwerbs- tätige insgesamt	Anzahl der tätigen Personen in der Arbeitsstätte									
		1	2	3	4	5	6 - 10	11 - 19	20 - 49	50 und mehr	Ohne Angabe
Männlich											
Zusammen	20 680	1 014	615	529	455	435	1 509	2 194	2 653	10 455	822
Stellung im Beruf											
Selbständige ohne Beschäftigte	1 223	927	115	28	16	8	16	-	-	-	114
Selbständige mit Beschäftigten	1 416	29	279	218	158	120	284	163	84	49	31
Mithelfende Familienangehörige	65	/	16	17	8	/	7	/	/	/	/
Beamte	1 584	/	/	/	/	5	20	67	170	945	365
Angestellte	7 253	32	93	109	109	121	428	710	973	4 567	111
Arbeiter	8 227	20	105	137	141	156	658	1 092	1 271	4 487	159
Kaufm./techn. Auszubildende	320	-	/	5	/	/	25	45	49	174	13
Gewerblich Auszubildende	592	-	/	13	17	16	70	113	104	231	24
Zusammen	17 064	56	201	248	253	283	1 107	1 869	2 413	9 999	635
Abhängig Erwerbstätige ohne Auszubildende											
Alter von ... bis unter ... Jahren											
15 - 20	224	/	/	/	/	/	19	32	30	79	48
20 - 25	1 257	/	15	26	27	28	94	171	173	506	214
25 - 30	1 786	/	24	33	35	37	145	230	247	946	86
30 - 35	2 587	/	26	45	45	51	202	303	367	1 478	67
35 - 40	2 741	7	30	38	36	47	180	297	403	1 655	48
40 - 45	2 401	7	25	31	31	38	142	238	327	1 512	49
45 - 50	2 135	8	25	22	20	29	108	225	302	1 355	42
50 - 55	1 752	6	21	20	20	19	94	160	251	1 129	34
55 - 60	1 529	8	17	19	19	21	77	144	215	979	30
60 - 65	567	/	10	9	12	6	37	56	85	396	12
65 und mehr	85	/	/	/	/	/	8	14	13	27	6
Familienstand											
Ledig	5 317	16	70	104	101	106	401	659	756	2 728	377
Verheiratet	10 743	35	115	127	137	156	643	1 098	1 502	6 699	230
Verwitwet	112	/	/	/	/	/	6	13	16	65	/
Geschieden	892	/	14	16	14	17	57	98	140	507	24
Wirtschaftsunterbereich 1)											
Land- und Forstwirtschaft; Fischerei	299	/	13	14	12	10	42	67	65	63	8
Bergbau und Verarbeitendes Gewerbe	5 691	6	26	38	38	46	220	416	626	4 207	67
Energie- und Wasserversorgung	234	-	/	/	/	/	6	12	19	189	/
Baugewerbe	2 124	/	30	51	53	71	291	444	433	700	49
Handel und Gastgewerbe	2 099	10	53	61	69	68	233	355	391	814	45
Verkehr und Nachrichten- übermittlung	1 256	/	13	17	18	18	69	133	178	785	22
Kredit- und Versicherungs- gewerbe	514	/	/	5	/	6	22	36	47	382	8
Grundstückswesen, Vermietung, Dienstl. für Unternehmen	1 030	9	24	25	17	24	82	136	156	536	21
Öffentliche Verwaltung u.ä. Öffentliche u. private Dienst- leistungen (ohne öffentl. Verwaltung)	1 811	/	7	6	7	8	37	72	149	1 153	369
Art des Arbeitsvertrages											
Befristet	1 518	5	14	18	20	21	88	160	194	712	287
Unbefristet	15 445	47	181	224	230	260	1 012	1 701	2 211	9 265	313
Ohne Angabe	101	/	6	6	/	/	7	8	9	22	35
Art der ausgeübten Tätigkeit											
Vollzeittätigkeit	16 237	45	169	216	223	254	1 022	1 744	2 294	9 672	596
Teilzeittätigkeit	827	11	32	32	30	29	85	124	119	327	39
Mit Angabe eines allgemeinen Schulabschlusses zusammen	15 940	52	185	227	233	268	1 041	1 744	2 269	9 365	557
Haupt-(Volks-)schulabschluß	6 772	19	89	105	110	118	462	792	965	3 935	177
Abschluß d. allgemeinbildenden polytechnischen Oberschule in der ehemaligen DDR	1 778	5	24	34	36	42	177	289	350	764	57
Realschul- oder gleich- wertiger Abschluß	3 229	11	36	43	44	55	197	317	418	1 924	184
Fachhoch-/Hochschulreife	4 161	16	36	45	43	53	205	347	537	2 742	139
Mit Angabe eines beruflichen Ausbildungs-/Hochschulab- schlusses zusammen	13 921	45	160	199	199	237	907	1 503	2 005	8 251	416
Berufliches Praktikum 2)	198	/	/	/	/	5	13	28	29	107	7
Lehrausbildung 3)	9 300	27	119	150	146	177	667	1 102	1 386	5 202	325
Meister-/Technikerausbildung, Fachschulabschluß 4)	1 589	6	15	18	23	24	101	148	205	1 016	31
Abschluß der Fachschule in der ehemaligen DDR	198	/	/	/	/	/	15	27	39	96	8
Fachhochschulabschluß 5)	1 214	/	8	14	12	13	50	92	150	851	21
Hochschulabschluß/Promotion	1 421	6	12	10	11	15	61	107	196	979	24
Zusammen	1 907	90	57	55	54	44	140	215	213	985	54

\*) Ergebnis der Unterstichprobe.

1) Klassifikation der Wirtschaftszweige, Ausgabe 1993 (WZ 93), Tiefengliederung für den Mikrozensus.

2) Einschl. Anlernausbildung.

3) Einschl. Berufsvorbereitungsjahr, berufsqualifizierender Abschluß an Berufsfach-/Kollegenschulen, Abschluß einer einjährigen Schule des Gesundheitswesens.

4) Einschl. Abschluß einer 2- oder 3jährigen Schule des Gesundheitswesens, Abschluß einer Fachakademie oder einer Berufsakademie, Abschluß einer Verwaltungsfachhochschule.

5) Auch Ingenieurschulabschluß, ohne Abschluß an einer Verwaltungsfachhochschule.

1 000

Gegenstand der Nachweisung	Erwerbs- tätige insgesamt	Anzahl der tätigen Personen in der Arbeitsstätte									
		1	2	3	4	5	6 - 10	11 - 19	20 - 49	50 und mehr	Ohne Angabe
Zusammen	15 924	661	584	578	580	576	1 696	1 915	2 060	6 814	460
Weiblich Erwerbstätige											
Stellung im Beruf											
Selbständige ohne Beschäftigte	609	480	37	9	/	5	8	-	-	-	64
Selbständige mit Beschäftigten	411	14	109	71	48	35	69	27	17	10	10
Mithelfende Familienangehörige	226	17	81	39	28	11	20	11	/	/	11
Beamteninnen	736	/	/	/	/	/	23	77	159	445	22
Angestellte	9 628	70	260	323	354	368	1 116	1 233	1 266	4 446	193
Arbeiterinnen	3 577	79	88	117	113	114	353	461	499	1 629	125
Kaufm./techn. Auszubildende	492	-	/	11	19	22	67	65	77	208	19
Gewerblich Auszubildende	245	-	/	8	12	15	41	40	39	74	14
Zusammen	13 941	150	349	440	468	487	1 491	1 771	1 924	6 520	340
Abhängig Erwerbstätige ohne Auszubildende											
Alter von ... bis unter ... Jahren											
15 - 20	174	/	/	5	9	9	24	28	25	58	10
20 - 25	1 028	7	19	35	41	52	129	150	129	431	34
25 - 30	1 548	9	22	41	50	50	180	201	200	749	47
30 - 35	2 098	14	48	62	65	72	223	257	282	1 025	51
35 - 40	2 186	20	55	64	76	79	244	274	309	1 021	45
40 - 45	2 074	22	51	67	72	70	204	252	296	998	41
45 - 50	1 910	20	55	60	59	59	192	236	273	917	38
50 - 55	1 443	19	44	49	45	41	143	179	206	688	31
55 - 60	1 147	22	38	38	37	37	112	142	162	531	29
60 - 65	281	11	13	16	12	15	34	42	36	91	12
65 und mehr	53	/	/	/	/	/	8	10	6	10	/
Familienstand											
Ledig	3 626	23	55	88	114	120	378	445	490	1 821	92
Verheiratet	8 699	102	257	304	311	323	952	1 128	1 209	3 895	219
Verwitwet	364	8	9	12	16	14	40	47	53	158	8
Geschieden	1 253	16	29	37	28	30	121	152	172	647	22
Wirtschaftsunterbereich 1) Land- und Forstwirtschaft; Fischerei	170	/	18	12	7	6	27	32	25	32	8
Bergbau und Verarbeitendes Gewerbe	2 296	8	28	36	40	46	155	205	291	1 440	49
Energie- und Wasserversorgung	51	/	/	/	/	/	/	/	6	41	/
Baugewerbe	335	/	12	15	15	9	62	60	55	98	6
Handel und Gastgewerbe	2 933	15	113	152	141	159	478	512	449	834	81
Verkehr und Nachrichten- übermittlung	515	/	9	10	14	9	28	42	57	330	12
Kredit- und Versicherungs- gewerbe	629	/	16	14	11	13	30	46	55	433	8
Grundstückswesen, Vermietung, Dienstl. für Unternehmen	1 159	14	46	45	42	49	158	194	172	410	29
Öffentliche Verwaltung u.ä. Öffentliche u. private Dienst- leistungen (ohne öffentl. Verwaltung)	1 268	/	10	9	8	10	34	78	124	961	31
Art des Arbeitsvertrages											
Befristet	1 153	12	20	26	30	33	104	158	171	565	34
Unbefristet	12 591	132	301	396	425	442	1 365	1 593	1 742	5 938	256
Ohne Angabe	197	6	28	18	13	12	23	20	10	18	51
Art der ausgeübten Tätigkeit											
Vollzeittätigkeit	8 317	40	152	202	211	234	741	968	1 149	4 432	189
Teilzeittätigkeit	5 624	110	198	238	257	253	750	803	775	2 088	152
Mit Angabe eines allgemeinen Schulabschlusses zusammen	13 083	139	329	418	445	457	1 420	1 657	1 818	6 110	288
Haupt-(Volks-)schulabschluß	4 577	82	132	174	177	178	523	586	602	2 006	119
Abschluß d. allgemeinbildenden polytechnischen Oberschule in der ehemaligen DDR	1 709	10	53	75	65	59	205	249	272	687	34
Realschul- oder gleich- wertiger Abschluß	3 680	27	93	115	136	147	437	451	446	1 761	67
Fachhoch-/Hochschulreife	3 117	20	51	55	68	72	256	371	498	1 657	68
Mit Angabe eines beruflichen Ausbildungs-/Hochschulab- schlusses zusammen	10 935	93	280	352	376	388	1 212	1 394	1 532	5 102	206
Berufliches Praktikum 2)	198	/	6	7	/	5	18	24	29	93	8
Lehrausbildung 3)	7 901	74	227	294	302	311	954	1 016	1 021	3 553	148
Meister-/Technikerausbildung, Fachschulabschluß 4)	815	6	16	21	25	25	83	89	99	435	16
Abschluß der Fachschule in der ehemaligen DDR	461	/	13	13	16	16	48	72	78	195	7
Fachhochschulabschluß 5)	605	/	9	7	14	14	43	76	102	326	11
Hochschulabschluß/Promotion	955	6	10	10	14	15	65	117	204	499	17
Zusammen	1 098	51	35	39	39	41	99	121	133	494	45
Ausländische Erwerbstätige											

\*) Ergebnis der Unterstichprobe.

1) Klassifikation der Wirtschaftszweige, Ausgabe 1993 (WZ 93), Tiefengliederung für den Mikrozensus.

2) Einschl. Anlernausbildung.

3) Einschl. Berufsvorbereitungsjahr, berufsqualifizierender Abschluß an Berufsfach-/Kollegenschulen, Abschluß einer einjährigen Schule des Gesundheitswesens.

4) Einschl. Abschluß einer 2- oder 3jährigen Schule des Gesundheitswesens, Abschluß einer Fachakademie oder einer Berufsakademie, Abschluß einer Verwaltungsfachhochschule.

5) Auch Ingenieurschulabschluß, ohne Abschluß an einer Verwaltungsfachhochschule.

26 Erwerbstätige im Mai 2000 nach Anzahl der tätigen Personen in der Arbeitsstätte und anderen ausgewählten Merkmalen \*)

1 000

Gegenstand der Nachweisung	Erwerbs-tätige insgesamt	Anzahl der tätigen Personen in der Arbeitsstätte									Ohne Angabe
		1	2	3	4	5	6 - 10	11 - 19	20 - 49	50 und mehr	
Insgesamt	36 604	1 675	1 198	1 107	1 035	1 011	3 204	4 109	4 713	17 269	1 281
		Insgesamt Erwerbstätige									
Stellung im Beruf											
Selbständige ohne Beschäftigte	1 832	1 407	152	37	21	13	24	-	-	-	179
Selbständige mit Beschäftigten	1 827	43	388	289	206	155	353	190	101	59	42
Mithelfende Familienangehörige	291	19	97	56	36	14	27	15	6	5	16
Beamte/Beamtinnen	2 320	/	/	/	/	/	10	43	144	329	1 390
Angestellte	16 881	102	353	431	462	490	1 544	1 943	2 238	9 013	304
Arbeiter/-innen	11 804	99	193	253	254	270	1 011	1 553	1 770	6 116	284
Kaufm./techn. Auszubildende	812	-	/	16	23	27	91	111	126	381	32
Gewerblich Auszubildende	837	-	7	21	29	31	111	153	143	304	38
Zusammen	31 005	Abhängig	Erwerbstätige	ohne	Auszubildende						
		206	550	688	721	770	2 598	3 640	4 337	16 519	975
Alter von ... bis unter ... Jahren											
15 - 20	398	/	5	8	14	13	42	60	56	137	58
20 - 25	2 284	9	35	61	68	80	223	321	302	937	247
25 - 30	3 333	13	46	74	85	87	325	431	447	1 695	132
30 - 35	4 685	19	74	107	109	124	425	560	649	2 501	117
35 - 40	4 927	27	85	102	113	126	424	571	712	2 676	92
40 - 45	4 475	29	77	98	103	108	346	490	622	2 510	90
45 - 50	4 045	28	80	82	79	88	300	461	576	2 272	80
50 - 55	3 195	25	65	69	65	59	236	339	456	1 817	65
55 - 60	2 676	29	55	57	56	59	189	286	377	1 510	59
60 - 65	848	16	23	25	24	20	71	97	122	427	23
65 und mehr	138	6	7	6	7	6	16	24	19	37	11
Familienstand											
Ledig	8 943	39	125	192	214	226	779	1 104	1 246	4 549	468
Verheiratet	19 442	137	372	430	448	479	1 595	2 226	2 710	10 594	449
Verwitwet	475	9	10	13	17	17	46	60	69	223	12
Geschieden	2 144	20	43	52	42	47	178	250	311	1 154	46
Wirtschaftsunterbereich 1) Land- und Forstwirtschaft; Fischerei	469	7	31	26	20	16	69	99	90	95	16
Bergbau und Verarbeitendes Gewerbe	7 987	14	54	74	78	91	375	621	917	5 647	116
Energie- und Wasserversorgung	285	-	/	/	/	/	7	13	25	231	/
Baugewerbe	2 453	/	43	66	69	81	353	504	488	798	55
Handel und Gastgewerbe	5 032	25	166	214	210	228	710	867	839	1 648	126
Verkehr und Nachrichten- übermittlung	1 771	8	22	27	32	27	97	174	235	1 114	35
Kredit- und Versicherungs- gewerbe	1 142	/	20	19	13	19	52	82	101	815	17
Grundstückswesen, Vermietung, Dienstl. für Unternehmen	2 189	23	70	70	59	73	239	330	328	946	50
öffentliche Verwaltung u.ä. öffentliche u.private Dienst- leistungen (ohne öffentl. Verwaltung)	3 079	7	17	15	15	17	71	150	272	2 114	401
Art des Arbeitsvertrages											
Befristet	2 672	17	34	44	50	54	192	318	365	1 277	320
Unbefristet	28 035	180	482	620	655	702	2 377	3 294	3 953	15 203	569
Ohne Angabe	298	9	34	24	17	13	30	27	19	40	86
Art der ausgeübten Tätigkeit											
Vollzeittätigkeit	24 554	85	321	418	435	488	1 763	2 712	3 443	14 104	785
Teilzeittätigkeit	6 451	121	229	270	287	282	834	928	894	2 415	190
Mit Angabe eines allgemeinen Schulabschlusses zusammen	29 023	191	513	645	678	725	2 461	3 401	4 087	15 476	845
Haupt-(Volks-)schulabschluss	11 349	101	221	279	287	296	984	1 378	1 567	5 941	295
Abschluß d. allgemeinbildenden polytechnischen Oberschule in der ehemaligen DDR	3 487	16	77	109	101	101	382	538	622	1 451	91
Realschul- oder gleich- wertiger Abschluß	6 908	38	129	158	179	203	634	767	864	3 685	252
Fachhoch-/Hochschulreife	7 278	36	87	100	111	125	461	718	1 035	4 399	207
Mit Angabe eines beruflichen Ausbildungs-/Hochschulab- schlusses zusammen	24 856	139	439	551	575	624	2 119	2 897	3 537	13 353	622
Berufliches Praktikum 2) Lehrausbildung 3)	396	/	8	10	7	11	31	52	58	200	15
Meister-/Technikerausbildung, Fachschulabschluß 4)	17 201	101	346	444	448	488	1 621	2 118	2 407	8 755	473
Abschluß der Fachschule in der ehemaligen DDR	2 404	12	30	40	48	49	185	237	304	1 451	47
Fachhochschulabschluß 5)	659	/	17	17	20	19	63	99	117	291	14
Hochschulabschluß/Promotion	1 819	6	17	21	26	27	93	168	252	1 177	32
	2 377	12	21	19	25	30	126	223	399	1 479	41
Zusammen	3 005	141	91	94	93	84	240	336	346	1 480	99
		Ausländische Erwerbstätige									

\*) Ergebnis der Unterstichprobe.

1) Klassifikation der Wirtschaftszweige, Ausgabe 1993 (WZ 93), Tiefengliederung für den Mikrozensus.

2) Einschl. Anlernausbildung.

3) Einschl. Berufsvorbereitungsjahr, berufsqualifizierender Abschluß an Berufsfach-/Kollegenschulen, Abschluß einer einjährigen Schule des Gesundheitswesens.

4) Einschl. Abschluß einer 2- oder 3jährigen Schule des Gesundheitswesens, Abschluß einer Fachakademie oder einer Berufsakademie, Abschluß einer Verwaltungsfachhochschule.

5) Auch Ingenieurschulabschluß, ohne Abschluß an einer Verwaltungsfachhochschule.

## 27 Erwerbstätige sowie Schüler/Schülerinnen und Studierende im Mai 2000 nach Gemeindegrößenklassen und Pendlereigenschaft

1 000

Gegenstand der Nachweisung	Insgesamt	Wohnsitzgemeinde hat ... bis unter ... Einwohner								
		Unter 2 000	2 000 5 000	5 000 10 000	10 000 20 000	20 000 50 000	50 000 100 000	100 000 200 000	200 000 500 000	500 000 und mehr
<b>Erwerbstätige</b>										
<b>Männlich</b>										
Zusammen	20 680	1 566	2 128	2 381	3 036	3 683	1 737	1 405	1 838	2 905
Mit Auskunft zum Pendler- verhalten	18 055	1 394	1 864	2 087	2 668	3 240	1 517	1 226	1 609	2 450
Davon: Inneregemeindliche Pendler	9 523	388	582	754	1 112	1 661	935	842	1 223	2 026
Pendler zwischen Gemeinden des Landes	7 410	852	1 136	1 181	1 369	1 373	513	324	337	325
Pendler über die Landesgrenze zusammen	1 122	154	147	152	187	205	69	60	50	99
Ohne Angabe zur Lage der Arbeitsstätte bzw. Schule/Hochschule 1)	2 323	134	222	254	328	392	199	163	202	428
<b>Weiblich</b>										
Zusammen	15 924	1 141	1 572	1 806	2 300	2 824	1 318	1 100	1 470	2 394
Mit Auskunft zum Pendler- verhalten	14 054	1 029	1 391	1 601	2 033	2 512	1 172	970	1 308	2 038
Davon: Inneregemeindliche Pendlerinnen	8 810	335	542	728	1 061	1 597	864	769	1 117	1 797
Pendlerinnen zwischen Gemeinden des Landes	4 729	627	782	805	874	821	279	173	173	195
Pendlerinnen über die Landes- grenze zusammen	515	67	66	68	98	94	30	28	17	47
Ohne Angabe zur Lage der Arbeitsstätte bzw. Schule/Hochschule 1)	1 760	98	166	189	253	293	138	123	153	346
<b>Insgesamt</b>										
Zusammen	36 604	2 708	3 700	4 187	5 336	6 506	3 055	2 505	3 309	5 299
Mit Auskunft zum Pendler- verhalten	32 109	2 423	3 255	3 688	4 700	5 752	2 689	2 196	2 917	4 488
Davon: Inneregemeindliche Pendler/ -innen	18 333	723	1 124	1 482	2 173	3 258	1 799	1 612	2 340	3 822
Pendler/-innen zwischen Gemeinden des Landes	12 139	1 479	1 918	1 986	2 243	2 195	792	496	510	520
Pendler/-innen über die Landesgrenze zusammen	1 637	220	213	220	285	299	99	88	67	145
Ohne Angabe zur Lage der Arbeitsstätte bzw. Schule/Hochschule 1)	4 083	232	388	443	582	685	337	285	355	775

1) Einschl. Personen, die nicht von der hiesigen Wohnung zur Arbeitsstätte bzw. Schule/Hochschule pendeln.

Berufs- und Ausbildungspendler

Deutschland

27 Erwerbstätige sowie Schüler/Schülerinnen und Studierende im Mai 2000 nach Gemeindegrößenklassen und Pendlereigenschaft

1 000

Gegenstand der Nachweisung	Insgesamt	Wohnsitzgemeinde hat ... bis unter ... Einwohner								
		Unter 2 000	2 000 5 000	5 000 10 000	10 000 20 000	20 000 50 000	50 000 100 000	100 000 200 000	200 000 500 000	500 000 und mehr
<b>Schüler / Schülerinnen, Studierende</b>										
<b>Männlich</b>										
Zusammen	7 466	570	751	836	1 096	1 302	650	539	632	1 030
Mit Auskunft zum Pendlerverhalten	6 361	491	630	706	932	1 122	560	459	603	858
Davon:										
Inneregemeindliche Pendler	4 569	150	291	399	621	884	473	409	557	786
Pendler zwischen Gemeinden des Landes	1 660	326	323	291	286	215	79	44	39	56
Pendler über die Landesgrenze zusammen	132	15	16	16	25	23	8	7	7	15
Ohne Angabe zur Lage der Arbeitsstätte bzw. Schule/Hochschule 1)	960	65	102	108	141	151	76	73	78	165
<b>Weiblich</b>										
Zusammen	7 034	539	688	799	1 018	1 242	613	504	666	966
Mit Auskunft zum Pendlerverhalten	6 004	466	580	672	864	1 072	529	432	582	808
Davon:										
Inneregemeindliche Pendlerinnen	4 326	138	266	369	578	849	454	390	539	745
Pendlerinnen zwischen Gemeinden des Landes	1 556	315	300	286	264	203	66	35	36	50
Pendlerinnen über die Landesgrenze zusammen	122	13	14	17	22	21	9	7	7	13
Ohne Angabe zur Lage der Arbeitsstätte bzw. Schule/Hochschule 1)	880	55	89	102	129	142	70	65	74	153
<b>Insgesamt</b>										
Zusammen	14 500	1 109	1 440	1 635	2 113	2 544	1 263	1 043	1 357	1 996
Mit Auskunft zum Pendlerverhalten	12 365	957	1 210	1 378	1 796	2 195	1 089	891	1 185	1 665
Davon:										
Inneregemeindliche Pendler/-innen	8 896	287	557	768	1 198	1 733	927	799	1 096	1 531
Pendler/-innen zwischen Gemeinden des Landes	3 216	642	623	577	550	418	145	79	75	107
Pendler/-innen über die Landesgrenze zusammen	254	28	30	33	47	44	17	13	14	28
Ohne Angabe zur Lage der Arbeitsstätte bzw. Schule/Hochschule 1)	1 840	120	191	210	271	293	147	137	152	317

1) Einschl. Personen, die nicht von der hiesigen Wohnung zur Arbeitsstätte bzw. Schule/Hochschule pendeln.

## Berufs- und Ausbildungspendler

28 Erwerbstätige sowie Schüler/Schülerinnen und Studierende im Mai 2000 nach Zeitaufwand für den Hinweg zur Arbeitsstätte bzw. Schule/Hochschule sowie Erwerbstätige nach Wirtschaftsbereichen und Stellung im Beruf

1 000

Wirtschaftsbereich → Stellung im Beruf Schulart	Insgesamt	Darunter mit Auskunft zum Pendler- verhalten 1)	Zeitaufwand für den Hinweg von ... bis unter ... Minuten					Gleiches Grund- stück
			Unter 10	10 - 30	30 - 60	1 Stunde und mehr	Ohne Angabe	
<b>Erwerbstätige</b>								
<b>Männlich</b>								
<b>Land- und Forstwirtschaft; Fischerei</b>								
Selbständige	272	248	91	12	/	/	13	128
Mithelfende Familienangehörige	39	35	11	/	-	/	/	21
Beamte	7	6	/	/	/	/	/	/
Angestellte 2)	57	51	12	22	8	/	/	/
Arbeiter 3)	265	242	83	106	29	7	6	10
Zusammen	640	582	199	143	39	13	24	163
<b>Produzierendes Gewerbe</b>								
Selbständige	695	594	229	123	48	29	46	120
Mithelfende Familienangehörige	10	8	/	/	/	-	/	/
Beamte	8	8	/	/	/	/	/	-
Angestellte 2)	2 686	2 351	397	1 100	555	172	110	17
Arbeiter 3)	5 831	5 205	1 231	2 647	841	258	210	18
Zusammen	9 230	8 166	1 862	3 876	1 446	460	366	157
<b>Handel, Gastgewerbe und Verkehr</b>								
Selbständige	728	609	240	151	42	22	45	109
Mithelfende Familienangehörige	21	19	9	/	/	/	/	/
Beamte	174	158	23	70	43	16	/	/
Angestellte 2)	1 716	1 493	279	670	324	116	80	24
Arbeiter 3)	1 686	1 489	340	736	261	79	62	12
Zusammen	4 325	3 768	892	1 631	672	232	192	149
<b>Sonstige Dienstleistungen</b>								
Selbständige	937	760	243	210	74	32	66	136
Mithelfende Familienangehörige	9	7	/	/	/	/	/	/
Beamte	1 388	1 134	190	523	262	101	52	/
Angestellte 2)	3 089	2 694	487	1 245	628	191	117	26
Arbeiter 3)	1 061	945	251	447	152	40	36	19
Zusammen	6 484	5 539	1 173	2 427	1 117	365	271	187
<b>Zusammen</b>								
Selbständige	2 631	2 210	802	496	166	84	170	493
Mithelfende Familienangehörige	80	69	26	8	/	/	/	30
Beamte	1 577	1 306	217	599	309	119	57	5
Angestellte 2)	7 549	6 589	1 176	3 037	1 515	483	310	69
Arbeiter 3)	8 843	7 880	1 904	3 936	1 283	384	314	59
Zusammen	20 680	18 055	4 125	8 076	3 274	1 070	854	655
<b>Weiblich</b>								
<b>Land- und Forstwirtschaft; Fischerei</b>								
Selbständige	48	42	16	/	/	/	/	20
Mithelfende Familienangehörige	118	109	34	/	/	-	/	70
Beamtinnen	/	/	/	/	/	-	-	-
Angestellte 2)	57	50	18	19	/	/	/	5
Arbeiterinnen 3)	124	115	41	46	9	/	/	12
Zusammen	348	316	109	70	15	/	11	107
<b>Produzierendes Gewerbe</b>								
Selbständige	80	69	25	14	/	/	/	18
Mithelfende Familienangehörige	31	27	12	/	/	/	/	9
Beamtinnen	/	/	-	/	/	/	-	-
Angestellte 2)	1 552	1 369	363	632	225	44	57	47
Arbeiterinnen 3)	1 208	1 078	365	528	110	18	38	19
Zusammen	2 872	2 544	765	1 179	341	64	102	93
<b>Handel, Gastgewerbe und Verkehr</b>								
Selbständige	346	296	131	66	16	7	17	59
Mithelfende Familienangehörige	62	50	22	9	/	/	/	13
Beamtinnen	53	47	5	23	13	/	/	/
Angestellte 2)	2 597	2 284	631	1 085	359	76	90	43
Arbeiterinnen 3)	1 033	920	324	440	92	16	35	12
Zusammen	4 091	3 597	1 114	1 623	483	103	147	127
<b>Sonstige Dienstleistungen</b>								
Selbständige	538	444	143	122	40	10	34	96
Mithelfende Familienangehörige	32	25	10	6	/	-	/	6
Beamtinnen	683	608	120	317	119	27	25	/
Angestellte 2)	5 890	5 216	1 259	2 613	912	187	196	49
Arbeiterinnen 3)	1 470	1 303	430	590	134	26	47	26
Zusammen	8 612	7 597	2 012	3 648	1 206	250	304	177
<b>Zusammen</b>								
Selbständige	1 012	851	315	205	61	20	58	192
Mithelfende Familienangehörige	243	212	78	20	5	/	10	98
Beamtinnen	738	657	126	342	132	30	27	/
Angestellte 2)	10 096	8 919	2 272	4 348	1 502	308	345	144
Arbeiterinnen 3)	3 835	3 416	1 210	1 605	346	63	123	70
Zusammen	15 924	14 054	4 000	6 519	2 045	421	563	505

- 1) Nur Personen, die von der hiesigen Wohnung zur Arbeitsstätte bzw. Schule/Hochschule pendeln.  
 2) Einschl. Auszubildende in anerkannten kaufmännischen und technischen Ausbildungsberufen.  
 3) Einschl. Auszubildende in anerkannten gewerblichen Ausbildungsberufen.  
 4) Einschl. Ohne Angabe zur Art der besuchten Schule.

28. Erwerbstätige sowie Schüler/Schülerinnen und Studierende im Mai 2000 nach Zeitaufwand für den Hinweg zur Arbeitsstätte bzw. Schule/Hochschule sowie Erwerbstätige nach Wirtschaftsbereichen und Stellung im Beruf

1 000

Wirtschaftsbereich Stellung im Beruf Schulart	Insgesamt	Darunter mit Auskunft zum Pendler- verhalten 1)	Zeitaufwand für den Hinweg von ... bis unter ... Minuten					Gleiches Grund- stück
			Unter 10	10 - 30	30 - 60	1 Stunde und mehr	Ohne Angabe	
<b>Erwerb st ä t i g e Insgesamt</b>								
Land- und Forstwirtschaft; Fischerei								
Selbständige	320	289	107	15	/	/	16	148
Mithelfende Familienangehörige	157	144	45	/	/	/	/	91
Beamte/Beamtinnen	8	7	/	/	/	/	/	/
Angestellte 2)	114	101	31	41	13	/	/	7
Arbeiter/-innen 3)	389	356	124	152	38	10	10	23
Zusammen	987	898	308	213	55	17	35	270
Produzierendes Gewerbe								
Selbständige	774	662	254	138	52	31	50	138
Mithelfende Familienangehörige	41	36	16	/	/	/	/	11
Beamte/Beamtinnen	10	9	/	/	/	/	/	-
Angestellte 2)	4 238	3 720	761	1 732	780	216	167	64
Arbeiter/-innen 3)	7 039	6 284	1 596	3 176	952	276	248	37
Zusammen	12 102	10 710	2 627	5 054	1 787	524	468	250
Handel, Gastgewerbe und Verkehr								
Selbständige	1 074	905	371	217	58	29	62	168
Mithelfende Familienangehörige	83	69	31	12	/	/	/	17
Beamte/Beamtinnen	226	205	29	94	57	19	7	/
Angestellte 2)	4 313	3 777	911	1 755	684	191	170	67
Arbeiter/-innen 3)	2 720	2 409	664	1 176	353	95	97	24
Zusammen	8 417	7 365	2 006	3 254	1 155	335	339	276
Sonstige Dienstleistungen								
Selbständige	1 475	1 204	386	332	114	42	100	231
Mithelfende Familienangehörige	41	32	12	8	/	/	/	7
Beamte/Beamtinnen	2 071	1 742	311	840	381	128	77	6
Angestellte 2)	8 979	7 909	1 746	3 858	1 540	378	313	75
Arbeiter/-innen 3)	2 530	2 248	731	1 037	286	66	82	45
Zusammen	15 097	13 136	3 185	6 075	2 323	614	575	364
<b>Zusammen</b>								
Selbständige	3 643	3 061	1 117	701	226	103	228	685
Mithelfende Familienangehörige	323	281	104	28	7	/	14	127
Beamte/Beamtinnen	2 315	1 963	344	941	440	148	84	6
Angestellte 2)	17 645	15 508	3 447	7 386	3 017	790	655	213
Arbeiter/-innen 3)	12 678	11 296	3 114	5 541	1 629	447	437	129
Zusammen	36 604	32 109	8 126	14 596	5 319	1 490	1 417	1 160
<b>S c h ü l e r / S c h ü l e r i n n e n , S t u d i e r e n d e</b>								
Männlich								
Zusammen 4)	7 466	6 361	1 997	3 174	829	222	127	12
Darunter:								
Allgemeinbildende Schulen	5 251	4 679	1 781	2 415	372	34	70	7
Berufsbildende Schulen	2 205	1 678	214	758	456	188	57	/
Weiblich								
Zusammen 4)	7 034	6 004	1 819	3 030	825	202	112	16
Darunter:								
Allgemeinbildende Schulen	5 080	4 532	1 638	2 379	413	32	64	6
Berufsbildende Schulen	1 947	1 469	180	650	412	170	48	10
Insgesamt								
Zusammen 4)	14 500	12 365	3 816	6 204	1 654	424	239	28
Darunter:								
Allgemeinbildende Schulen	10 331	9 212	3 419	4 794	785	66	134	13
Berufsbildende Schulen	4 152	3 146	394	1 407	868	358	105	14

- 1) Nur Personen, die von der hiesigen Wohnung zur Arbeitsstätte bzw. Schule/Hochschule pendeln.  
 2) Einschl. Auszubildende in anerkannten kaufmännischen und technischen Ausbildungsberufen.  
 3) Einschl. Auszubildende in anerkannten gewerblichen Ausbildungsberufen.  
 4) Einschl. Ohne Angabe zur Art der besuchten Schule.



Berufs- und Ausbildungspendler

Deutschland

29 Erwerbstätige sowie Schüler/Schülerinnen und Studierende im Mai 2000 nach der Entfernung für den Hinweg zur Arbeitsstätte bzw. Schule/Hochschule sowie Erwerbstätige nach Wirtschaftsbereichen und Stellung im Beruf

1 000

Wirtschaftsbereich Stellung im Beruf Schulart	Insgesamt	Darunter mit Auskunft zum Pendler- verhalten 1)	Entfernung für den Hinweg von ... bis unter ... km					Gleiches Grund- stück
			Unter 10	10 - 25	25 - 50	50 und mehr	Ohne Angabe	
<b>Erwerbstätige</b>								
<b>Männlich</b>								
<b>Land- und Forstwirtschaft; Fischerei</b>								
Selbständige	272	248	100	5	/	/	12	128
Mithelfende Familienangehörige	39	35	12	/	/	/	/	21
Beamte	7	6	/	/	/	/	/	/
Angestellte 2)	57	51	22	15	5	/	/	/
Arbeiter 3)	265	242	138	66	16	5	6	10
Zusammen	640	582	276	88	24	10	21	163
<b>Produzierendes Gewerbe</b>								
Selbständige	695	594	290	77	36	29	41	120
Mithelfende Familienangehörige	10	8	/	/	/	-	/	/
Beamte	8	8	/	/	/	/	/	-
Angestellte 2)	2 686	2 351	835	793	400	206	101	17
Arbeiter 3)	5 831	5 205	2 416	1 738	592	248	193	18
Zusammen	9 230	8 166	3 548	2 611	1 030	485	336	157
<b>Handel, Gastgewerbe und Verkehr</b>								
Selbständige	728	609	323	84	29	23	41	109
Mithelfende Familienangehörige	21	19	11	/	/	/	/	/
Beamte	174	158	52	50	33	18	/	/
Angestellte 2)	1 716	1 493	577	469	229	122	73	24
Arbeiter 3)	1 686	1 489	688	486	177	70	55	12
Zusammen	4 325	3 768	1 652	1 091	470	232	175	149
<b>Sonstige Dienstleistungen</b>								
Selbständige	937	760	363	116	49	35	61	136
Mithelfende Familienangehörige	9	7	/	/	/	/	/	/
Beamte	1 388	1 134	431	345	185	120	48	26
Angestellte 2)	3 089	2 694	1 140	821	398	200	109	26
Arbeiter 3)	1 061	945	505	270	86	31	34	19
Zusammen	6 484	5 539	2 443	1 553	718	386	252	187
<b>Zusammen</b>								
Selbständige	2 631	2 210	1 075	283	116	89	154	493
Mithelfende Familienangehörige	80	69	31	/	/	/	/	30
Beamte	1 577	1 306	490	399	221	139	52	5
Angestellte 2)	7 549	6 589	2 574	2 098	1 032	531	285	69
Arbeiter 3)	8 843	7 880	3 748	2 560	871	355	288	59
Zusammen	20 680	18 055	7 918	5 343	2 241	1 114	784	655
<b>Weiblich</b>								
<b>Land- und Forstwirtschaft; Fischerei</b>								
Selbständige	48	42	17	/	/	/	/	20
Mithelfende Familienangehörige	118	109	35	/	/	/	/	70
Beamtinnen	/	/	/	/	/	-	-	-
Angestellte 2)	57	50	29	10	/	/	/	5
Arbeiterinnen 3)	124	115	69	23	5	/	/	12
Zusammen	348	316	151	35	9	/	10	107
<b>Produzierendes Gewerbe</b>								
Selbständige	80	69	32	10	/	/	/	18
Mithelfende Familienangehörige	31	27	14	/	/	/	/	9
Beamtinnen	/	/	/	/	-	/	-	-
Angestellte 2)	1 552	1 369	681	414	134	40	53	47
Arbeiterinnen 3)	1 208	1 078	668	282	64	10	35	19
Zusammen	2 872	2 544	1 395	708	200	53	94	93
<b>Handel, Gastgewerbe und Verkehr</b>								
Selbständige	346	296	170	33	11	8	15	59
Mithelfende Familienangehörige	62	50	28	/	/	/	/	13
Beamtinnen	53	47	15	19	8	/	/	/
Angestellte 2)	2 597	2 284	1 251	647	203	57	84	43
Arbeiterinnen 3)	1 033	920	599	221	44	9	34	12
Zusammen	4 091	3 597	2 064	924	267	78	138	127
<b>Sonstige Dienstleistungen</b>								
Selbständige	538	444	221	66	19	12	32	96
Mithelfende Familienangehörige	32	25	14	/	/	/	/	6
Beamtinnen	683	608	292	192	73	28	23	/
Angestellte 2)	5 890	5 216	2 785	1 553	505	138	186	49
Arbeiterinnen 3)	1 470	1 303	913	259	51	9	45	26
Zusammen	8 612	7 597	4 223	2 073	649	187	288	177
<b>Zusammen</b>								
Selbständige	1 012	851	440	110	33	22	54	192
Mithelfende Familienangehörige	243	212	91	9	/	/	10	98
Beamtinnen	738	657	308	211	81	31	25	/
Angestellte 2)	10 096	8 919	4 746	2 625	844	236	324	144
Arbeiterinnen 3)	3 835	3 416	2 249	785	164	30	117	70
Zusammen	15 924	14 054	7 833	3 740	1 125	320	531	505

- 1) Nur Personen, die von der hiesigen Wohnung zur Arbeitsstätte bzw. Schule/Hochschule pendeln.  
 2) Einschl. Auszubildende in anerkannten kaufmännischen und technischen Ausbildungsberufen.  
 3) Einschl. Auszubildende in anerkannten gewerblichen Ausbildungsberufen.  
 4) Einschl. Ohne Angabe zur Art der besuchten Schule.

29 Erwerbstätige sowie Schüler/Schülerinnen und Studierende im Mai 2000 nach der Entfernung für den Hinweg zur Arbeitsstätte bzw. Schule/Hochschule sowie Erwerbstätige nach Wirtschaftsbereichen und Stellung im Beruf

1 000

Wirtschaftsbereich Stellung im Beruf Schulart	Insgesamt	Darunter mit Auskunft zum Pendler- verhalten 1)	Entfernung für den Hinweg von ... bis unter ... km					Gleiches Grund- stück
			Unter 10	10 - 25	25 - 50	50 und mehr	Ohne Angabe	
<b>Erwerbstätige Insgesamt</b>								
<b>Land- und Forstwirtschaft; Fischerei</b>								
Selbständige	320	289	117	7	/	/	14	148
Mithelfende Familienangehörige	157	144	47	/	/	/	/	91
Beamte/Beamtinnen	8	7	/	/	/	/	/	/
Angestellte 2)	114	101	52	25	8	/	/	7
Arbeiter/-innen 3)	389	356	208	89	21	7	9	23
Zusammen	987	898	427	123	33	13	31	270
<b>Produzierendes Gewerbe</b>								
Selbständige	774	662	322	87	38	32	45	138
Mithelfende Familienangehörige	41	36	18	/	/	/	/	11
Beamte/Beamtinnen	10	9	/	/	/	/	/	-
Angestellte 2)	4 238	3 720	1 515	1 207	533	246	154	64
Arbeiter/-innen 3)	7 039	6 284	3 084	2 020	656	259	228	37
Zusammen	12 102	10 710	4 943	3 320	1 230	537	430	250
<b>Handel, Gastgewerbe und Verkehr</b>								
Selbständige	1 074	905	493	116	40	31	57	168
Mithelfende Familienangehörige	83	69	39	6	/	/	/	17
Beamte/Beamtinnen	226	205	68	69	41	20	6	/
Angestellte 2)	4 313	3 777	1 828	1 116	432	178	157	67
Arbeiter/-innen 3)	2 720	2 409	1 288	707	221	80	89	24
Zusammen	8 417	7 365	3 715	2 014	736	310	313	276
<b>Sonstige Dienstleistungen</b>								
Selbständige	1 475	1 204	584	182	68	47	92	231
Mithelfende Familienangehörige	41	32	17	/	/	/	/	7
Beamte/Beamtinnen	2 071	1 742	723	537	258	148	71	6
Angestellte 2)	8 979	7 909	3 924	2 375	903	338	295	75
Arbeiter/-innen 3)	2 530	2 248	1 418	529	136	41	79	45
Zusammen	15 097	13 136	6 666	3 626	1 366	573	540	364
<b>Zusammen</b>								
Selbständige	3 643	3 061	1 516	393	149	111	208	685
Mithelfende Familienangehörige	323	281	122	12	/	/	14	127
Beamte/Beamtinnen	2 315	1 963	797	611	302	170	77	6
Angestellte 2)	17 645	15 508	7 319	4 723	1 876	767	610	213
Arbeiter/-innen 3)	12 678	11 296	5 997	3 345	1 035	385	405	129
Zusammen	36 604	32 109	15 751	9 083	3 366	1 434	1 314	1 160
<b>Schüler / Schülerinnen, Studierende</b>								
<b>Männlich</b>								
Zusammen 4)	7 466	6 361	4 679	1 091	315	158	106	12
Darunter:								
Allgemeinbildende Schulen	5 251	4 679	3 999	557	49	9	58	7
Berufsbildende Schulen	2 205	1 678	677	533	265	150	49	/
<b>Weiblich</b>								
Zusammen 4)	7 034	6 004	4 443	1 038	288	121	99	16
Darunter:								
Allgemeinbildende Schulen	5 080	4 532	3 827	582	53	7	56	6
Berufsbildende Schulen	1 947	1 469	613	455	235	113	43	10
<b>Insgesamt</b>								
Zusammen 4)	14 500	12 365	9 123	2 129	602	279	205	28
Darunter:								
Allgemeinbildende Schulen	10 331	9 212	7 826	1 140	103	16	114	13
Berufsbildende Schulen	4 152	3 146	1 290	988	500	263	91	14

1) Nur Personen, die von der hiesigen Wohnung zur Arbeitsstätte bzw. Schule/Hochschule pendeln.

2) Einschl. Auszubildende in anerkannten kaufmännischen und technischen Ausbildungsberufen.

3) Einschl. Auszubildende in anerkannten gewerblichen Ausbildungsberufen.

4) Einschl. Ohne Angabe zur Art der besuchten Schule.

Berufs- und Ausbildungspendler

Deutschland

30 Erwerbstätige sowie Schüler/Schülerinnen und Studierende im Mai 2000 nach dem für die längste Strecke benutzten Verkehrsmittel zur Arbeitsstätte bzw. Schule/Hochschule sowie Erwerbstätige nach Wirtschaftsbereichen und Stellung im Beruf

1 000

Wirtschaftsbereich	Ins-gesamt	Dar. mit Auskunft zum Pendlerverhalten 1)	Für die längste Strecke benutztes Verkehrsmittel									Gleiches Grundstück	
			Bus	U-/S-Bahn, Straßenbahn	Eisenbahn	PKW, und zwar		Motorrad, Moped, Mofa	Fahrrad	zu Fuß	Sonstiges		Ohne Angabe
						Selbstfahrer/-innen	Mitfahrer/-innen						
Stellung im Beruf													
Schulart													
<b>Erwerbstätige</b>													
<b>Männlich</b>													
Land- u. Forstwirtschaft; Fischerei													
Selbständige	272	248	/	/	/	25	/	/	/	68	9	15	128
Mithelfende													
Familienangeh.	39	35	/	-	-	/	/	/	/	8	/	/	21
Beamte	7	6	/	/	/	/	/	/	/	/	/	/	/
Angestellte 2)	57	51	/	/	/	36	/	/	/	/	/	/	/
Arbeiter 3)	265	242	10	/	/	124	13	12	30	26	/	7	10
Zusammen	640	582	11	6	/	190	14	13	35	107	14	27	163
Produzierendes Gewerbe													
Selbständige	695	594	/	/	/	297	/	/	9	107	8	39	120
Mithelfende													
Familienangeh.	10	8	/	-	-	/	/	/	/	/	-	/	/
Beamte	8	8	/	/	/	/	/	/	/	/	/	/	/
Angestellte 2)	2 686	2 951	55	77	42	1 775	37	29	119	86	8	106	17
Arbeiter 3)	5 831	5 205	205	130	48	3 492	270	150	358	290	38	206	18
Zusammen	9 230	8 166	264	211	91	5 571	311	181	488	486	53	352	157
Handel, Gastgewerbe und Verkehr													
Selbständige	728	609	/	/	/	299	/	/	14	120	7	44	109
Mithelfende													
Familienangeh.	21	19	/	/	/	5	/	/	/	6	/	/	/
Beamte	174	158	/	9	19	104	/	/	9	/	/	/	/
Angestellte 2)	1 716	1 493	51	95	30	1 023	22	19	66	86	6	74	24
Arbeiter 3)	1 686	1 489	57	77	27	966	37	39	97	102	12	62	12
Zusammen	4 325	3 768	115	185	78	2 397	65	63	187	318	25	186	149
Sonstige Dienstleistungen													
Selbständige	937	760	7	20	/	397	/	/	23	99	8	60	136
Mithelfende													
Familienangeh.	9	7	/	-	-	/	/	/	-	/	/	/	/
Beamte	1 388	1 134	23	53	43	788	16	13	85	55	/	52	/
Angestellte 2)	3 089	2 694	91	222	79	1 715	30	28	206	170	9	118	26
Arbeiter 3)	1 061	945	72	59	13	497	32	28	88	91	7	39	19
Zusammen	6 484	5 539	194	355	139	3 399	82	71	402	416	26	270	187
Zusammen													
Selbständige	2 631	2 210	14	27	9	1 018	11	/	49	394	32	159	493
Mithelfende													
Familienangeh.	80	69	/	/	/	10	/	/	/	18	/	5	30
Beamte	1 577	1 306	27	63	62	901	18	16	95	61	/	57	5
Angestellte 2)	7 549	6 589	198	395	150	4 548	90	77	393	346	23	300	69
Arbeiter 3)	8 843	7 880	343	272	69	5 080	352	229	573	509	60	314	59
Zusammen	20 680	18 055	584	756	310	11 557	472	327	1 113	1 327	118	835	655

- 1) Nur Personen, die von der hiesigen Wohnung zur Arbeitsstätte bzw. Schule/Hochschule pendeln.
- 2) Einschl. Auszubildende in anerkannten kaufmännischen und technischen Ausbildungsberufen.
- 3) Einschl. Auszubildende in anerkannten gewerblichen Ausbildungsberufen.
- 4) Einschl. Ohne Angabe zur Art der besuchten Schule.

30 Erwerbstätige sowie Schüler/Schülerinnen und Studierende im Mai 2000 nach dem für die längste Strecke benutzten Verkehrsmittel zur Arbeitsstätte bzw. Schule/Hochschule sowie Erwerbstätige nach Wirtschaftsbereichen und Stellung im Beruf

1 000

Wirtschaftsbereich Stellung im Beruf Schulart	Ins-gesamt	Dar. mit Auskunft zum Pendlerverhalten 1)	Für die längste Strecke benutztes Verkehrsmittel									Gleiches Grundstück	
			Bus	U-/S-Bahn, Straßenbahn	Eisenbahn	PKW, und zwar		Motorrad, Moped, Mofa	Fahrrad	zu Fuß	Sonstiges		Ohne Angabe
						Selbstfahrer/-innen	Mitfahrer/-innen						
<b>Erwerbstätige Weiblich</b>													
Land- u. Forstwirtschaft; Fischerei													
Selbständige	48	42	/	-	/	5	/	/	/	11	/	/	20
Mithelfende													
Familienangeh.	118	109	/	-	/	/	/	/	/	28	/	/	70
Beamtinnen	/	/	-	/	/	/	/	/	/	/	/	/	-
Angestellte 2)	57	50	/	/	/	25	/	/	5	7	/	/	5
Arbeiterinnen3)	124	115	6	/	/	41	9	/	18	18	/	/	12
Zusammen	348	316	8	/	/	75	12	/	25	64	/	14	107
Produzierendes Gewerbe													
Selbständige	80	69	/	/	/	26	/	-	/	14	/	5	18
Mithelfende													
Familienangeh.	31	27	/	-	-	5	/	/	/	7	/	/	9
Beamtinnen	/	/	-	/	/	/	/	/	-	-	/	/	-
Angestellte 2)	1 552	1 369	56	78	18	825	57	/	89	130	/	61	47
Arbeiterinnen3)	1 208	1 078	91	38	8	506	113	8	109	142	/	39	19
Zusammen	2 872	2 544	147	116	26	1 364	174	13	200	292	9	109	93
Handel, Gastgewerbe und Verkehr													
Selbständige	346	296	/	/	/	117	8	-	10	74	/	18	59
Mithelfende													
Familienangeh.	62	50	/	/	/	9	/	/	/	14	/	/	13
Beamtinnen	53	47	/	/	/	31	5	/	/	/	/	/	/
Angestellte 2)	2 597	2 284	173	191	46	1 184	73	9	198	264	/	100	43
Arbeiterinnen3)	1 033	920	97	66	11	366	44	8	115	158	/	39	12
Zusammen	4 091	3 597	277	265	63	1 707	132	17	326	511	8	164	127
Sonstige Dienstleistungen													
Selbständige	538	444	7	15	/	189	6	/	18	74	/	34	96
Mithelfende													
Familienangeh.	32	25	/	/	-	7	/	-	/	5	/	/	6
Beamtinnen	683	608	17	42	14	415	17	/	41	34	/	26	/
Angestellte 2)	5 890	5 216	300	482	102	2 924	142	20	466	505	11	214	49
Arbeiterinnen3)	1 470	1 303	170	107	14	396	66	6	189	272	/	52	26
Zusammen	8 612	7 597	495	646	133	3 930	234	27	715	890	21	329	177
Zusammen													
Selbständige	1 012	851	13	18	/	337	15	/	29	172	8	60	192
Mithelfende													
Familienangeh.	243	212	/	/	/	24	10	/	/	54	/	14	98
Beamtinnen	738	657	19	46	18	447	19	/	42	35	/	28	/
Angestellte 2)	10 096	8 919	531	753	167	4 959	273	34	758	905	17	378	144
Arbeiterinnen3)	3 836	3 416	364	213	35	1 310	233	23	431	590	12	136	70
Zusammen	15 924	14 054	928	1 031	224	7 077	551	59	1 266	1 757	41	616	505

- 1) Nur Personen, die von der hiesigen Wohnung zur Arbeitsstätte bzw. Schule/Hochschule pendeln.  
 2) Einschl. Auszubildende in anerkannten kaufmännischen und technischen Ausbildungsberufen.  
 3) Einschl. Auszubildende in anerkannten gewerblichen Ausbildungsberufen.  
 4) Einschl. Ohne Angabe zur Art der besuchten Schule.

30 Erwerbstätige sowie Schüler/Schülerinnen und Studierende im Mai 2000 nach dem für die längste Strecke benutzten Verkehrsmittel zur Arbeitsstätte bzw. Schule/Hochschule sowie Erwerbstätige nach Wirtschaftsbereichen und Stellung im Beruf

1 000

Wirtschaftsbereich	Ins-gesamt	Dar. mit Auskunft zum Pendlerverhalten 1)	Für die längste Strecke benutztes Verkehrsmittel									Gleiches Grundstück	
			Bus	U-/S-Bahn, Straßenbahn	Eisenbahn	PKW, und zwar		Motorrad, Moped, Mofa	Fahrrad	zu Fuß	Sonstiges		Ohne Angabe
Selbstfahrer/-innen	Mitfahrer/-innen												
Stellung im Beruf													
Schulart													
<b>E r w e r b s t ä t i g e</b>													
Insgesamt													
Land- u. Forstwirtschaft; Fischerei													
Selbständige	320	289	/	/	/	30	/	/	/	79	10	18	148
Mithelfende													
Familienangeh.	157	144	/	-	/	/	/	/	/	36	/	6	91
Beamte/													
Beamtinnen	8	7	/	/	/	/	-	-	/	/	/	/	/
Angestellte 2)	114	101	/	/	/	61	/	/	8	10	/	/	7
Arbeiter/-innen 3)	389	356	16	7	/	165	22	13	48	44	/	12	23
Zusammen	987	898	20	9	/	266	26	14	60	170	18	41	270
Produzierendes Gewerbe													
Selbständige	774	662	/	/	/	323	5	/	11	121	9	45	138
Mithelfende													
Familienangeh.	41	36	/	-	-	6	/	/	/	9	/	/	11
Beamte/													
Beamtinnen	10	9	/	/	/	6	/	/	/	/	-	/	-
Angestellte 2)	4 238	3 720	111	155	59	2 601	94	34	208	216	11	167	64
Arbeiter/-innen 3)	7 039	6 284	295	188	56	3 999	383	158	468	432	42	246	37
Zusammen	12 102	10 710	411	327	118	6 935	485	194	688	778	62	461	250
Handel, Gastgewerbe und Verkehr													
Selbständige	1 074	905	9	6	/	417	12	/	24	194	9	62	168
Mithelfende													
Familienangeh.	83	69	/	/	/	14	6	/	/	20	/	5	17
Beamte/													
Beamtinnen	226	205	/	14	22	135	/	/	10	6	/	7	/
Angestellte 2)	4 313	3 777	224	286	76	2 206	94	29	263	350	9	174	67
Arbeiter/-innen 3)	2 720	2 409	154	144	38	1 333	81	47	213	260	15	101	24
Zusammen	8 417	7 365	392	450	141	4 104	197	80	513	629	33	350	276
Sonstige Dienstleistungen													
Selbständige	1 475	1 204	14	35	7	586	9	/	41	173	12	94	231
Mithelfende													
Familienangeh.	41	32	/	/	-	9	/	/	/	7	/	/	7
Beamte/													
Beamtinnen	2 071	1 742	40	95	57	1 202	33	14	127	89	/	78	6
Angestellte 2)	8 979	7 909	391	705	181	4 639	172	48	672	675	20	332	75
Arbeiter/-innen 3)	2 530	2 248	242	166	27	893	98	35	276	363	11	91	45
Zusammen	15 097	13 136	688	1 001	272	7 329	316	98	1 117	1 306	46	599	364
Zusammen													
Selbständige	3 643	3 061	27	45	13	1 356	26	/	78	566	40	219	685
Mithelfende													
Familienangeh.	323	281	/	/	/	34	12	/	7	72	/	19	127
Beamte/													
Beamtinnen	2 315	1 963	45	109	79	1 347	37	17	138	95	/	85	6
Angestellte 2)	17 645	15 508	729	1 148	317	9 507	363	111	1 151	1 251	40	678	213
Arbeiter/-innen 3)	12 678	11 296	707	485	123	6 390	584	253	1 004	1 099	72	450	129
Zusammen	36 604	32 109	1 511	1 787	534	18 634	1 023	387	2 379	3 084	159	1 451	1 160
<b>S c h ü l e r / S c h ü l e r i n n e n , S t u d i e r e n d e</b>													
Männlich													
Zusammen 4)	7 466	6 361	1 839	468	192	627	244	84	907	1 802	21	165	12
Darunter:													
Allgemeinbildende Schulen	5 251	4 679	1 550	219	63	59	194	37	733	1 702	16	99	7
Berufsbildende Schulen	2 205	1 678	288	248	129	568	50	47	173	98	/	66	/
Zusammen 4)	7 034	6 004	1 859	503	193	475	251	26	757	1 756	17	152	16
Darunter:													
Allgemeinbildende Schulen	5 080	4 532	1 572	233	71	57	204	16	603	1 661	12	97	6
Berufsbildende Schulen	1 947	1 469	287	270	121	418	47	10	153	94	/	55	10
Zusammen 4)	14 500	12 365	3 699	971	385	1 101	495	111	1 664	3 558	38	317	28
Darunter:													
Allgemeinbildende Schulen	10 331	9 212	3 122	452	134	115	398	54	1 336	3 363	28	195	13
Berufsbildende Schulen	4 152	3 146	574	519	251	986	96	57	326	192	10	121	14
Weiblich													
Insgesamt													

1) Nur Personen, die von der hiesigen Wohnung zur Arbeitsstätte bzw. Schule/Hochschule pendeln.  
2) Einsch. Auszubildende in anerkannten kaufmännischen und technischen Ausbildungsberufen.  
3) Einsch. Auszubildende in anerkannten gewerblichen Ausbildungsberufen.  
4) Einsch. Ohne Angabe zur Art der besuchten Schule.

**Rechts- und Ausbildungspendler**  
 31 Erwerbstätige im Mai 2000 nach Gemeindegrößenklassen, Entfernung für den Hinweg und dem für die längste Wegstrecke benutzten Verkehrsmittel zur Arbeitsstätte

1 000

Gemeindegrößenklasse Entfernung für den Hinweg	Ins-gesamt	Dar. mit Auskunfkt zum Pendlerverhalten 1)	Für die längste Strecke benutztes Verkehrsmittel									Gleiches Grundstück	
			Bus	U-/S-Bahn, Straßenbahn	Eisenbahn	PKW, und zwar		Motorrad, Moped, Mofa	Fahrrad	zu Fuß	Sonnstiges		Ohne Angabe
						Selbstfahrer/-innen	Mitfahrer/-innen						
<b>Erwerb st ä t i g e</b>													
<b>Männlich</b>													
Unter 10 000 Einwohner zus.	6 076	5 345	118	37	86	3 662	166	101	230	408	50	209	278
Darunter:													
Unter 10 km	1 923	1 923	33	/	7	1 085	58	63	218	406	21	28	-
10 - 25 km	1 703	1 703	54	13	22	1 488	60	31	10	/	10	13	-
25 - 50 km	821	821	21	15	27	710	27	6	/	/	7	7	-
50 km u. mehr	432	432	9	/	29	353	20	/	/	/	11	/	-
Ohne Angabe	187	187	/	-	/	25	/	/	/	/	/	156	-
Gleiches Grundstück	278	278	-	-	-	-	-	-	-	-	-	-	278
10 000 - 20 000 Einwohner zus.	3 036	2 668	58	47	59	1 778	79	49	158	208	14	109	108
Darunter:													
Unter 10 km	1 108	1 108	23	6	7	629	32	34	150	207	6	14	-
10 - 25 km	801	801	26	22	17	680	28	13	8	/	/	/	-
25 - 50 km	370	370	6	16	17	313	11	/	/	/	/	/	-
50 km u. mehr	179	179	/	/	17	144	8	/	/	/	/	/	-
Ohne Angabe	101	101	-	/	/	12	/	/	/	/	/	86	-
Gleiches Grundstück	108	108	-	-	-	-	-	-	-	-	-	-	108
20 000 - 50 000 Einwohner zus.	3 683	3 240	83	61	68	2 127	91	58	247	244	20	136	106
Darunter:													
Unter 10 km	1 511	1 511	43	8	5	871	42	38	234	243	10	17	-
10 - 25 km	885	885	31	30	19	738	31	16	12	/	/	6	-
25 - 50 km	415	415	7	20	23	348	9	/	-	/	/	/	-
50 km u. mehr	198	198	/	/	20	158	9	/	/	/	/	/	-
Ohne Angabe	125	125	/	/	/	13	/	-	/	/	/	108	-
Gleiches Grundstück	106	106	-	-	-	-	-	-	-	-	-	-	106
50 000 - 100000 Einwohner zus.	1 737	1 517	63	26	29	972	40	36	119	110	7	79	35
Darunter:													
Unter 10 km	794	794	43	8	/	458	20	28	114	110	/	7	-
10 - 25 km	371	371	16	12	7	307	14	8	/	/	/	/	-
25 - 50 km	153	153	/	/	9	131	/	/	/	/	/	/	-
50 km u. mehr	87	87	/	/	11	68	/	/	/	/	/	/	-
Ohne Angabe	77	77	/	/	/	7	/	-	/	/	/	68	-
Gleiches Grundstück	35	35	-	-	-	-	-	-	-	-	-	-	35
100000 - 200000 Einwohner zus.	1 405	1 226	72	41	16	764	30	24	99	92	/	56	27
Darunter:													
Unter 10 km	676	676	52	21	/	375	14	18	92	91	/	8	-
10 - 25 km	298	298	18	14	/	239	9	5	6	-	/	/	-
25 - 50 km	114	114	/	5	5	96	/	/	/	/	/	/	-
50 km u. mehr	58	58	/	/	5	48	/	/	/	/	/	/	-
Ohne Angabe	52	52	/	/	/	6	/	/	-	/	/	45	-
Gleiches Grundstück	27	27	-	-	-	-	-	-	-	-	-	-	27
200000 - 500000 Einwohner zus.	1 838	1 609	87	97	28	986	27	25	117	114	8	85	36
Darunter:													
Unter 10 km	828	828	60	57	/	448	11	17	108	114	/	9	-
10 - 25 km	437	437	24	32	7	344	9	7	9	-	/	/	-
25 - 50 km	142	142	/	6	8	120	/	/	-	-	/	/	-
50 km u. mehr	83	83	/	/	11	65	/	/	/	/	/	/	-
Ohne Angabe	84	84	/	/	/	9	/	-	-	/	/	73	-
Gleiches Grundstück	36	36	-	-	-	-	-	-	-	-	-	-	36
500000 und mehr Einwohner zus.	2 905	2 450	104	447	24	1 268	39	35	144	151	14	160	64
Darunter:													
Unter 10 km	1 078	1 078	65	192	/	489	16	19	122	150	8	13	-
10 - 25 km	849	849	33	209	7	545	15	13	20	-	/	6	-
25 - 50 km	225	225	5	39	/	163	5	/	/	-	/	/	-
50 km u. mehr	76	76	/	/	9	55	/	/	/	/	/	/	-
Ohne Angabe	157	157	/	/	/	15	/	/	/	/	/	136	-
Gleiches Grundstück	64	64	-	-	-	-	-	-	-	-	-	-	64
Insgesamt	20 680	18 055	584	756	310	11 557	472	327	1 113	1 327	118	835	655
Darunter:													
Unter 10 km	7 918	7 918	318	296	28	4 355	193	215	1 039	1 321	55	97	-
10 - 25 km	5 343	5 343	203	332	80	4 341	166	92	70	/	22	34	-
25 - 50 km	2 241	2 241	45	106	97	1 882	63	16	/	/	13	19	-
50 km u. mehr	1 114	1 114	16	17	103	892	46	/	/	-	24	12	-
Ohne Angabe	784	784	/	/	/	87	/	/	/	5	/	672	-
Gleiches Grundstück	655	655	-	-	-	-	-	-	-	-	-	-	655

1) Nur Personen, die von der hiesigen Wohnung zur Arbeitsstätte bzw. Schule/Hochschule pendeln.

Berufs- und Ausbildungspendler

31 Erwerbstätige im Mai 2000 nach Gemeindegrößenklassen, Entfernung für den Hinweg und dem für die längste Wegstrecke benutzten Verkehrsmittel zur Arbeitsstätte

1 000

Gemeindegrößenklasse Entfernung für den Hinweg	Insgesamt	Dar. mit Auskunftspendlerverhalten 1)	Für die längste Strecke benutztes Verkehrsmittel									Gleiches Grundstück	
			Bus	U-/S-Bahn, Straßenbahn	Eisenbahn	PKW, und zwar		Motorrad, Moped, Mofa	Fahrrad	zu Fuß	Sonstiges		Ohne Angabe
						Selbstfahrer/-innen	Mitfahrer/-innen						
<b>Erwerbstätige Weiblich</b>													
Unter 10 000 Einwohner zus.	4 519	4 021	150	42	68	2 401	178	17	299	496	13	144	211
Darunter:													
Unter 10 km	1 872	1 872	60	5	6	883	85	12	291	494	9	26	-
10 - 25 km	1 272	1 272	73	16	25	1 067	66	5	7	/	/	11	-
25 - 50 km	431	431	15	17	20	351	23	/	/	/	/	/	-
50 km u. mehr	122	122	/	/	17	99	/	/	/	/	/	/	-
Ohne Angabe	113	113	/	/	/	7	/	/	/	/	/	/	102
Gleiches Grundstück	211	211	-	-	-	-	-	-	-	-	-	-	211
10 000 - 20 000 Einwohner zus.	2 300	2 039	81	53	38	1 113	86	6	191	297	6	79	84
Darunter:													
Unter 10 km	1 097	1 097	42	8	/	491	48	/	186	295	/	13	-
10 - 25 km	550	550	33	30	12	438	27	/	/	/	/	/	-
25 - 50 km	189	189	/	14	13	148	8	/	-	-	/	/	-
50 km u. mehr	47	47	/	/	9	34	/	-	-	-	/	/	-
Ohne Angabe	66	66	/	/	/	/	/	-	/	/	/	/	60
Gleiches Grundstück	84	84	-	-	-	-	-	-	-	-	-	-	84
20 000 - 50 000 Einwohner zus.	2 824	2 512	138	68	48	1 310	111	10	293	344	8	102	80
Darunter:													
Unter 10 km	1 506	1 506	91	12	/	670	70	7	287	343	6	15	-
10 - 25 km	577	577	39	36	17	441	31	/	6	/	/	/	-
25 - 50 km	207	207	7	17	17	155	8	/	-	-	/	/	-
50 km u. mehr	54	54	/	/	9	39	/	-	-	-	/	/	-
Ohne Angabe	89	89	/	/	-	/	/	-	/	/	/	/	81
Gleiches Grundstück	80	80	-	-	-	-	-	-	-	-	-	-	80
50 000 - 100000 Einwohner zus.	1 318	1 172	113	34	19	569	50	7	132	156	/	58	30
Darunter:													
Unter 10 km	774	774	92	17	/	329	34	6	129	156	/	8	-
10 - 25 km	221	221	19	14	5	167	10	/	/	-	/	/	-
25 - 50 km	71	71	/	/	7	55	/	/	-	-	/	/	-
50 km u. mehr	25	25	/	/	6	16	/	/	-	-	/	/	-
Ohne Angabe	51	51	/	/	/	/	/	-	/	/	-	48	-
Gleiches Grundstück	30	30	-	-	-	-	-	-	-	-	-	-	30
100000 - 200000 Einwohner zus.	1 100	970	133	66	14	436	36	5	93	120	/	42	23
Darunter:													
Unter 10 km	657	657	108	43	/	256	26	/	90	120	/	6	-
10 - 25 km	181	181	23	17	/	126	8	/	/	-	/	/	-
25 - 50 km	50	50	/	/	5	39	/	-	-	-	/	/	-
50 km u. mehr	20	20	/	/	/	14	/	-	-	-	/	/	-
Ohne Angabe	38	38	/	/	/	/	/	-	/	/	/	/	35
Gleiches Grundstück	23	23	-	-	-	-	-	-	-	-	-	-	23
200000 - 500000 Einwohner zus.	1 470	1 308	151	187	20	544	39	6	110	146	/	74	26
Darunter:													
Unter 10 km	835	835	112	122	/	305	26	/	105	145	/	11	-
10 - 25 km	293	293	36	58	/	176	11	/	/	-	/	/	-
25 - 50 km	62	62	/	5	7	45	/	/	/	-	/	/	-
50 km u. mehr	26	26	/	/	7	16	/	-	-	-	/	/	-
Ohne Angabe	65	65	/	/	/	/	/	-	/	/	/	/	59
Gleiches Grundstück	26	26	-	-	-	-	-	-	-	-	-	-	26
500000 und mehr Einwohner zus.	2 394	2 038	161	581	16	703	51	7	148	197	6	117	50
Darunter:													
Unter 10 km	1 093	1 093	108	271	/	332	25	/	137	197	/	11	-
10 - 25 km	647	647	48	264	/	291	21	/	11	-	/	5	-
25 - 50 km	114	114	/	39	/	61	/	/	/	-	/	/	-
50 km u. mehr	25	25	/	/	/	16	/	-	-	-	/	/	-
Ohne Angabe	107	107	/	/	-	/	/	-	/	/	-	98	-
Gleiches Grundstück	50	50	-	-	-	-	-	-	-	-	-	-	50
<b>Insgesamt</b>	<b>15 924</b>	<b>14 054</b>	<b>928</b>	<b>1 031</b>	<b>224</b>	<b>7 077</b>	<b>551</b>	<b>59</b>	<b>1 266</b>	<b>1 757</b>	<b>41</b>	<b>616</b>	<b>505</b>
Darunter:													
Unter 10 km	7 833	7 833	613	479	23	3 266	314	42	1 224	1 751	29	91	-
10 - 25 km	3 740	3 740	270	434	69	2 706	173	15	38	/	6	28	-
25 - 50 km	1 125	1 125	36	100	73	852	50	/	/	-	/	10	-
50 km u. mehr	320	320	6	11	57	227	12	/	-	-	/	/	-
Ohne Angabe	531	531	/	7	/	26	/	/	/	6	/	483	-
Gleiches Grundstück	505	505	-	-	-	-	-	-	-	-	-	-	505

1) Nur Personen, die von der hiesigen Wohnung zur Arbeitsstätte bzw. Schule/Hochschule pendeln.

1 000

Gemeindegrößenklasse Entfernung für den Hinweg	Ins- gesamt	Dar. mit Auskunft zum Pendlerv- halten 1)	Für die längste Strecke benutztes Verkehrsmittel										Gleiches Grund- stück
			Bus	U-/S- Bahn, Straßen- bahn	Eisen- bahn	PKW, und zwar		Motor- rad, Moped, Mofa	Fahrrad	zu Fuß	Son- stiges	Ohne Angabe	
						Selbst- fahrer/ -innen	Mit- fahrer/ -innen						
<b>Erwerbstätige Insgesamt</b>													
Unter 10 000 Einwohner zus.	10 594	9 366	268	79	154	6 063	345	119	529	904	63	353	489
Darunter:													
Unter 10 km	3 795	3 795	92	9	13	1 969	143	74	509	900	30	55	-
10 - 25 km	2 974	2 974	127	30	47	2 555	126	36	18	/	12	23	-
25 - 50 km	1 252	1 252	36	32	47	1 061	50	7	/	/	8	11	-
50 km u. mehr	554	554	11	8	46	446	24	/	/	/	12	6	-
Ohne Angabe	301	301	/	/	/	32	/	/	/	/	/	258	-
Gleiches Grundstück	489	489	-	-	-	-	-	-	-	-	-	-	489
10 000 - 20 000 Einwohner zus.	5 336	4 700	138	100	97	2 891	164	55	349	505	20	188	192
Darunter:													
Unter 10 km	2 205	2 205	65	14	11	1 120	80	38	336	503	11	27	-
10 - 25 km	1 351	1 351	59	51	30	1 118	55	14	12	/	/	8	-
25 - 50 km	559	559	11	30	30	461	18	/	/	/	/	/	-
50 km u. mehr	226	226	/	/	26	178	10	/	/	/	/	/	-
Ohne Angabe	167	167	/	/	/	15	/	/	/	/	/	146	-
Gleiches Grundstück	192	192	-	-	-	-	-	-	-	-	-	-	192
20 000 - 50 000 Einwohner zus.	6 506	5 752	220	129	116	3 437	202	68	540	588	28	239	186
Darunter:													
Unter 10 km	3 017	3 017	134	21	10	1 541	112	45	521	586	16	32	-
10 - 25 km	1 462	1 462	69	66	36	1 179	61	19	18	/	/	10	-
25 - 50 km	622	622	14	37	41	502	18	/	/	/	/	5	-
50 km u. mehr	252	252	/	/	29	197	11	/	/	/	/	/	-
Ohne Angabe	214	214	/	/	/	18	/	/	/	/	/	189	-
Gleiches Grundstück	186	186	-	-	-	-	-	-	-	-	-	-	186
50 000 - 100 000 Einwohner zus.	3 055	2 689	176	60	49	1 542	90	43	251	266	10	137	65
Darunter:													
Unter 10 km	1 567	1 567	135	25	/	788	54	33	242	266	6	15	-
10 - 25 km	592	592	35	25	12	474	24	9	7	/	/	/	-
25 - 50 km	224	224	/	7	16	186	8	/	/	/	/	/	-
50 km u. mehr	112	112	/	/	17	84	/	/	/	/	/	/	-
Ohne Angabe	129	129	/	/	/	9	/	/	/	/	/	116	-
Gleiches Grundstück	65	65	-	-	-	-	-	-	-	-	-	-	65
100 000 - 200 000 Einwohner zus.	2 505	2 196	205	107	30	1 200	65	29	191	212	7	98	51
Darunter:													
Unter 10 km	1 333	1 333	160	64	/	632	40	22	182	211	/	14	-
10 - 25 km	479	479	41	31	7	365	16	6	9	/	/	/	-
25 - 50 km	164	164	/	9	11	134	/	/	/	/	/	/	-
50 km u. mehr	79	79	/	/	9	61	/	/	/	/	/	/	-
Ohne Angabe	91	91	/	/	/	8	/	/	/	/	/	79	-
Gleiches Grundstück	51	51	-	-	-	-	-	-	-	-	-	-	51
200 000 - 500 000 Einwohner zus.	3 309	2 917	238	284	49	1 530	66	31	227	260	11	159	62
Darunter:													
Unter 10 km	1 663	1 663	172	179	/	752	37	21	213	259	6	20	-
10 - 25 km	729	729	60	90	10	520	20	8	13	/	/	/	-
25 - 50 km	205	205	/	11	14	165	6	/	/	/	/	/	-
50 km u. mehr	109	109	/	/	19	81	/	/	/	/	/	/	-
Ohne Angabe	149	149	/	/	/	12	/	/	/	/	/	132	-
Gleiches Grundstück	62	62	-	-	-	-	-	-	-	-	-	-	62
500 000 und mehr Einwohner zus.	5 299	4 488	265	1 028	40	1 970	90	42	292	348	20	276	115
Darunter:													
Unter 10 km	2 171	2 171	173	464	7	821	41	23	259	347	11	25	-
10 - 25 km	1 496	1 496	81	473	8	835	36	16	31	/	/	12	-
25 - 50 km	340	340	10	79	11	224	9	/	/	/	/	/	-
50 km u. mehr	102	102	/	6	14	72	/	/	/	/	/	/	-
Ohne Angabe	264	264	/	7	/	18	/	/	/	/	/	234	-
Gleiches Grundstück	115	115	-	-	-	-	-	-	-	-	-	-	115
Insgesamt	36 604	32 109	1 511	1 787	534	18 634	1 023	387	2 379	3 084	159	1 451	1 160
Darunter:													
Unter 10 km	15 751	15 751	931	775	51	7 622	507	258	2 263	3 072	84	188	-
10 - 25 km	9 083	9 083	473	766	149	7 047	339	108	109	/	29	63	-
25 - 50 km	3 366	3 366	81	206	170	2 734	112	17	/	/	15	28	-
50 km u. mehr	1 434	1 434	22	28	160	1 119	58	/	/	/	28	17	-
Ohne Angabe	1 314	1 314	/	12	/	113	7	/	/	5	11	1 155	-
Gleiches Grundstück	1 160	1 160	-	-	-	-	-	-	-	-	-	-	1 160

1) Nur Personen, die von der hiesigen Wohnung zur Arbeitsstätte bzw. Schule/Hochschule pendeln.



**Früheres Bundesgebiet**

1 Bevölkerung, 15 Jahre und älter, im Mai 2000 nach Beteiligung am Erwerbsleben, allgemeinem Schulabschluß, beruflichem Ausbildungs- bzw. Hochschulabschluß und Altersgruppen

1 000

Allgemeiner Schulabschluß Beruflicher Ausbildungs- bzw. Hochschulabschluß	Ins- gesamt	Davon im Alter von ... bis unter ... Jahren										
		15 - 20	20 - 25	25 - 30	30 - 35	35 - 40	40 - 45	45 - 50	50 - 55	55 - 60	60 - 65	65 und mehr
<b>E r w e r b s t ä t i g e</b>												
<b>Männlich</b>												
Zusammen	17 059	595	1 265	1 633	2 482	2 617	2 278	2 005	1 738	1 510	716	220
Mit Angabe eines allgemeinen Schulabschlusses zusammen	15 758	505	1 178	1 527	2 323	2 443	2 127	1 887	1 580	1 349	641	198
davon:												
Haupt-(Volks-)schulabschluß	7 476	273	472	596	900	1 065	1 014	993	893	776	381	112
Abschluß der allgemeinbildenden polytechnischen Oberschule in der ehemaligen DDR	172	/	8	23	33	35	27	19	15	7	/	/
Realschul- oder gleichwertiger Abschluß	3 700	206	417	423	611	578	459	349	281	239	104	32
Fachhoch-/Hochschulreife	4 410	24	281	485	778	764	628	526	391	326	152	54
Mit Angabe eines beruflichen Ausbildungs- bzw. Hochschul- abschlusses zusammen	13 040	68	704	1 248	2 031	2 148	1 878	1 671	1 390	1 187	551	164
davon:												
Berufliches Praktikum 1)	202	5	17	22	29	29	29	25	17	15	9	/
Lehrausbildung 2)	8 248	61	653	908	1 244	1 299	1 148	1 009	849	697	298	81
Meister-/Technikerausbildung, Fachschulabschluß 3)	1 839	/	21	120	294	342	289	243	201	191	105	31
Abschluß der Fachschule in der ehemaligen DDR	50	/	/	/	10	9	7	8	/	/	/	/
Fachhochschulabschluß 4)	1 186	/	9	86	208	215	175	171	133	117	57	15
Hochschulabschluß/Promotion	1 516	-	/	108	245	254	229	215	185	164	80	33
<b>Weiblich</b>												
Zusammen	12 950	446	1 085	1 374	1 868	1 917	1 826	1 662	1 299	1 019	334	122
Mit Angabe eines allgemeinen Schulabschlusses zusammen	12 021	369	1 027	1 307	1 764	1 802	1 711	1 560	1 166	909	299	108
davon:												
Haupt-(Volks-)schulabschluß	4 804	142	254	324	477	594	713	806	684	542	192	75
Abschluß der allgemeinbildenden polytechnischen Oberschule in der ehemaligen DDR	175	/	7	24	34	34	26	26	13	7	/	/
Realschul- oder gleichwertiger Abschluß	4 008	201	442	494	668	641	559	417	279	230	57	20
Fachhoch-/Hochschulreife	3 034	23	324	464	585	533	412	312	190	131	49	12
Mit Angabe eines beruflichen Ausbildungs- bzw. Hochschul- abschlusses zusammen	9 340	55	636	1 099	1 526	1 532	1 414	1 256	896	679	192	55
davon:												
Berufliches Praktikum 1)	205	5	14	16	20	29	26	35	25	24	7	/
Lehrausbildung 2)	6 903	48	559	808	1 090	1 096	1 022	912	671	518	138	41
Meister-/Technikerausbildung, Fachschulabschluß 3)	748	/	40	96	141	141	120	91	59	43	11	/
Abschluß der Fachschule in der ehemaligen DDR	55	/	/	8	11	10	9	7	/	/	/	/
Fachhochschulabschluß 4)	497	-	13	63	96	92	85	67	43	28	9	/
Hochschulabschluß/Promotion	932	-	9	108	167	165	152	144	94	62	25	5
<b>Insgesamt</b>												
Zusammen	30 009	1 041	2 350	3 007	4 349	4 534	4 103	3 667	3 037	2 529	1 050	342
Mit Angabe eines allgemeinen Schulabschlusses zusammen	27 779	874	2 205	2 833	4 087	4 246	3 838	3 447	2 745	2 258	940	306
davon:												
Haupt-(Volks-)schulabschluß	12 280	415	726	920	1 378	1 659	1 727	1 800	1 577	1 318	573	187
Abschluß der allgemeinbildenden polytechnischen Oberschule in der ehemaligen DDR	347	5	15	47	67	69	53	44	27	13	/	/
Realschul- oder gleichwertiger Abschluß	7 708	408	859	917	1 279	1 220	1 018	765	560	469	161	52
Fachhoch-/Hochschulreife	7 445	46	604	949	1 363	1 297	1 040	838	581	458	201	66
Mit Angabe eines beruflichen Ausbildungs- bzw. Hochschul- abschlusses zusammen	22 381	123	1 340	2 347	3 557	3 680	3 292	2 927	2 286	1 866	743	219
davon:												
Berufliches Praktikum 1)	407	11	32	38	49	58	55	60	42	39	16	7
Lehrausbildung 2)	15 151	109	1 211	1 716	2 335	2 396	2 171	1 921	1 520	1 215	437	121
Meister-/Technikerausbildung, Fachschulabschluß 3)	2 587	/	62	217	436	483	409	334	260	234	116	35
Abschluß der Fachschule in der ehemaligen DDR	105	/	/	11	21	19	16	16	9	7	/	/
Fachhochschulabschluß 4)	1 683	-	22	149	304	306	260	238	176	145	65	16
Hochschulabschluß/Promotion	2 448	-	12	216	412	419	381	359	279	226	105	38

1) Einschl. Anlernausbildung..

2) Einschl. Berufsvorbereitungsjahr, berufsqualifizierender Abschluß an Berufsfach-/Kollegschulen, Abschluß einer einjährigen Schule des Gesundheitswesens.

3) Einschl. Abschluß einer 2- oder 3jährigen Schule des Gesundheitswesens, Abschluß einer Fachakademie oder einer Berufsakademie, Abschluß einer Verwaltungsfachhochschule.

4) Auch Ingenieurschulabschluß, ohne Abschluß an einer Verwaltungsfachhochschule.

1 Bevölkerung, 15 Jahre und älter, im Mai 2000 nach Beteiligung am Erwerbsleben, allgemeinem Schulabschluß, beruflichem Ausbildungs- bzw. Hochschulabschluß und Altersgruppen

1 000

Allgemeiner Schulabschluß Beruflicher Ausbildungs- bzw. Hochschulabschluß	Ins- gesamt	Davon im Alter von ... bis unter ... Jahren										
		15 - 20	20 - 25	25 - 30	30 - 35	35 - 40	40 - 45	45 - 50	50 - 55	55 - 60	60 - 65	65 und mehr
<b>Erwerbslose</b>												
<b>Männlich</b>												
Zusammen	1 295	50	118	121	143	152	141	128	139	224	76	/
Mit Angabe eines allgemeinen Schulabschlusses zusammen	1 082	31	101	105	121	130	118	113	115	186	61	/
davon:												
Haupt-(Volks-)schulabschluß	715	24	61	60	70	75	76	78	83	142	45	/
Abschluß der allgemeinbildenden polytechnischen Oberschule in der ehemaligen DDR	11	-	/	/	/	/	/	/	/	/	/	-
Realschul- oder gleichwertiger Abschluß	187	7	27	24	24	25	17	14	16	25	8	/
Fachhoch-/Hochschulreife	170	/	12	20	25	28	24	18	14	18	8	/
Mit Angabe eines beruflichen Ausbildungs- bzw. Hochschul- abschlusses zusammen	724	/	42	63	81	90	81	84	84	144	49	/
davon:												
Berufliches Praktikum 1)	26	/	/	/	/	/	/	/	/	/	/	-
Lehrausbildung 2)	552	/	40	51	60	66	59	65	66	108	34	/
Meister-/Technikerausbildung, Fachschulabschluß 3)	54	-	/	/	6	7	6	5	6	15	6	/
Abschluß der Fachschule in der ehemaligen DDR	/	-	-	-	/	/	/	/	/	/	/	-
Fachhochschulabschluß 4)	40	-	/	/	/	/	5	/	/	9	/	-
Hochschulabschluß/Promotion	49	-	/	/	8	8	6	7	6	6	/	/
<b>Weiblich</b>												
Zusammen	977	50	82	88	126	130	109	106	110	152	23	/
Mit Angabe eines allgemeinen Schulabschlusses zusammen	841	31	74	79	111	114	96	93	92	130	20	/
davon:												
Haupt-(Volks-)schulabschluß	472	19	37	38	49	51	47	60	65	92	13	/
Abschluß der allgemeinbildenden polytechnischen Oberschule in der ehemaligen DDR	14	/	/	/	/	/	/	/	/	/	/	-
Realschul- oder gleichwertiger Abschluß	211	9	24	22	35	32	22	18	15	29	/	-
Fachhoch-/Hochschulreife	144	/	13	17	24	29	25	13	10	9	/	-
Mit Angabe eines beruflichen Ausbildungs- bzw. Hochschul- abschlusses zusammen	540	/	35	50	79	79	69	63	62	84	13	/
davon:												
Berufliches Praktikum 1)	20	/	/	/	/	/	/	/	/	/	/	-
Lehrausbildung 2)	422	/	29	39	61	58	50	48	50	73	10	/
Meister-/Technikerausbildung, Fachschulabschluß 3)	26	-	/	/	/	/	/	/	/	/	/	-
Abschluß der Fachschule in der ehemaligen DDR	/	-	/	/	/	/	/	/	/	/	/	-
Fachhochschulabschluß 4)	25	-	/	/	/	5	5	/	/	/	/	-
Hochschulabschluß/Promotion	44	-	/	5	8	9	8	5	/	/	/	-
<b>Insgesamt</b>												
Zusammen	2 272	100	200	209	269	282	250	233	249	375	99	/
Mit Angabe eines allgemeinen Schulabschlusses zusammen	1 923	63	175	184	232	244	214	206	207	316	80	/
davon:												
Haupt-(Volks-)schulabschluß	1 187	43	98	98	119	126	123	138	148	233	59	/
Abschluß der allgemeinbildenden polytechnischen Oberschule in der ehemaligen DDR	25	/	/	/	5	/	/	/	/	/	/	-
Realschul- oder gleichwertiger Abschluß	397	16	51	46	59	57	39	33	31	54	11	/
Fachhoch-/Hochschulreife	314	/	25	38	49	57	49	31	25	27	10	/
Mit Angabe eines beruflichen Ausbildungs- bzw. Hochschul- abschlusses zusammen	1 264	9	77	114	160	169	150	148	146	228	62	/
davon:												
Berufliches Praktikum 1)	46	/	/	/	/	5	/	6	6	8	/	-
Lehrausbildung 2)	974	8	69	89	121	124	109	112	116	181	44	/
Meister-/Technikerausbildung, Fachschulabschluß 3)	81	-	/	5	10	11	10	9	8	19	6	/
Abschluß der Fachschule in der ehemaligen DDR	5	-	/	/	/	/	/	/	/	/	/	-
Fachhochschulabschluß 4)	65	-	/	6	8	10	11	7	6	11	/	-
Hochschulabschluß/Promotion	93	-	/	9	16	18	15	12	9	8	/	/

1) Einschl. Anlernausbildung.

2) Einschl. Berufsvorbereitungsjahr, berufsqualifizierender Abschluß an Berufsfach-/Kollegenschulen, Abschluß einer einjährigen Schule des Gesundheitswesens.

3) Einschl. Abschluß einer 2- oder 3jährigen Schule des Gesundheitswesens, Abschluß einer Fachakademie oder einer Berufsakademie, Abschluß einer Verwaltungsfachhochschule.

4) Auch Ingenieurschulabschluß, ohne Abschluß an einer Verwaltungsfachhochschule.

1 Bevölkerung, 15 Jahre und älter, im Mai 2000 nach Beteiligung am Erwerbsleben, allgemeinem Schulabschluß, beruflichem Ausbildungs- bzw. Hochschulabschluß und Altersgruppen

1 000

Allgemeiner Schulabschluß Beruflicher Ausbildungs- bzw. Hochschulabschluß	Ins- gesamt	Davon im Alter von ... bis unter ... Jahren										
		15 - 20	20 - 25	25 - 30	30 - 35	35 - 40	40 - 45	45 - 50	50 - 55	55 - 60	60 - 65	65 und mehr
<b>S o f o r t v e r f ü g b a r e E r w e r b s l o s e</b>												
<b>Männlich</b>												
Zusammen	1 070	42	106	105	123	132	122	107	115	167	50	/
Mit Angabe eines allgemeinen Schulabschlusses zusammen	901	28	91	91	104	112	102	95	96	140	41	/
davon:												
Haupt-(Volks-)schulabschluß Abschluß der allgemeinbildenden polytechnischen Oberschule in der ehemaligen DDR	593	22	55	53	62	66	66	65	69	104	30	/
Realschul- oder gleichwertiger Abschluß	9	-	/	/	/	/	/	/	/	/	-	-
Fachhoch-/Hochschulreife	158	6	24	20	20	21	15	12	14	19	5	/
	142	/	10	17	20	24	20	16	12	15	6	/
Mit Angabe eines beruflichen Ausbildungs- bzw. Hochschul- abschlusses zusammen	594	/	37	54	69	77	70	71	70	108	33	/
davon:												
Berufliches Praktikum 1)	21	/	/	/	/	/	/	/	/	/	/	-
Lehrausbildung 2)	455	/	35	43	51	57	52	54	55	81	23	/
Meister-/Technikerausbildung, Fachschulabschluß 3)	43	-	/	/	/	5	6	/	/	11	/	/
Abschluß der Fachschule in der ehemaligen DDR	/	-	-	-	/	/	/	/	/	/	-	-
Fachhochschulabschluß 4)	31	-	/	/	/	/	/	/	/	7	/	-
Hochschulabschluß/Promotion	42	-	/	/	7	6	6	6	/	6	/	/
<b>Weiblich</b>												
Zusammen	785	39	69	68	99	104	92	88	92	115	17	/
Mit Angabe eines allgemeinen Schulabschlusses zusammen	681	27	62	61	88	92	81	78	78	99	14	/
davon:												
Haupt-(Volks-)schulabschluß Abschluß der allgemeinbildenden polytechnischen Oberschule in der ehemaligen DDR	381	16	30	29	39	43	41	50	55	68	10	/
Realschul- oder gleichwertiger Abschluß	11	-	/	/	/	/	/	/	/	/	/	-
Fachhoch-/Hochschulreife	172	9	20	17	28	25	18	17	13	23	/	-
	116	/	12	13	19	23	19	11	9	7	/	-
Mit Angabe eines beruflichen Ausbildungs- bzw. Hochschul- abschlusses zusammen	440	/	30	40	63	65	57	54	52	66	10	/
davon:												
Berufliches Praktikum 1)	16	/	/	/	/	/	/	/	/	/	/	-
Lehrausbildung 2)	346	/	25	30	50	49	42	41	42	57	7	/
Meister-/Technikerausbildung, Fachschulabschluß 3)	22	-	/	/	/	/	/	/	/	/	/	-
Abschluß der Fachschule in der ehemaligen DDR	/	-	/	/	/	/	/	/	/	/	-	-
Fachhochschulabschluß 4)	20	-	/	/	/	/	/	/	/	/	/	-
Hochschulabschluß/Promotion	35	-	/	/	7	7	6	/	/	/	/	-
<b>Insgesamt</b>												
Zusammen	1 855	82	175	173	222	236	214	195	207	282	67	/
Mit Angabe eines allgemeinen Schulabschlusses zusammen	1 583	55	153	152	192	205	183	173	173	239	56	/
davon:												
Haupt-(Volks-)schulabschluß Abschluß der allgemeinbildenden polytechnischen Oberschule in der ehemaligen DDR	974	37	85	82	101	109	108	114	124	172	40	/
Realschul- oder gleichwertiger Abschluß	20	-	/	/	/	/	/	/	/	/	/	-
Fachhoch-/Hochschulreife	330	14	45	38	48	46	33	29	27	42	8	/
	258	/	22	30	39	47	40	26	21	22	8	/
Mit Angabe eines beruflichen Ausbildungs- bzw. Hochschul- abschlusses zusammen	1 035	8	67	94	133	142	127	125	122	174	43	/
davon:												
Berufliches Praktikum 1)	37	/	/	/	/	/	/	6	5	6	/	-
Lehrausbildung 2)	801	7	60	73	101	106	93	94	97	138	30	/
Meister-/Technikerausbildung, Fachschulabschluß 3)	64	-	/	/	8	9	9	8	6	14	/	/
Abschluß der Fachschule in der ehemaligen DDR	/	-	/	/	/	/	/	/	/	/	-	-
Fachhochschulabschluß 4)	51	-	/	/	6	8	8	6	5	8	/	-
Hochschulabschluß/Promotion	77	-	/	8	13	13	12	10	7	8	/	/

1) Einschl. Anlernausbildung.

2) Einschl. Berufsvorbereitungsjahr, berufsqualifizierender Abschluß an Berufsfach-/Kollegschulen, Abschluß einer einjährigen Schule des Gesundheitswesens.

3) Einschl. Abschluß einer 2- oder 3jährigen Schule des Gesundheitswesens, Abschluß einer Fachakademie oder einer Berufsakademie, Abschluß einer Verwaltungsfachhochschule.

4) Auch Ingenieurschulabschluß, ohne Abschluß an einer Verwaltungsfachhochschule.

1 Bevölkerung, 15 Jahre und älter, im Mai 2000 nach Beteiligung am Erwerbsleben, allgemeinem Schulabschluß, beruflichem Ausbildungs- bzw. Hochschulabschluß und Altersgruppen

1 000

Allgemeiner Schulabschluß Beruflicher Ausbildungs- bzw. Hochschulabschluß	Ins- gesamt	Davon im Alter von ... bis unter ... Jahren										
		15 - 20	20 - 25	25 - 30	30 - 35	35 - 40	40 - 45	45 - 50	50 - 55	55 - 60	60 - 65	65 und mehr
Nicht erwerbspersonen												
Männlich												
Zusammen	8 854	1 200	430	243	116	92	93	112	175	493	1 590	4 309
Mit Angabe eines allgemeinen Schulabschlusses zusammen	6 490	103	331	205	90	71	70	93	140	408	1 341	3 638
davon:												
Haupt-(Volks-)schulabschluß	4 438	49	29	20	27	35	41	62	100	307	1 050	2 717
Abschluß der allgemeinbildenden polytechnischen Oberschule in der ehemaligen DDR	24	/	/	/	/	/	/	/	/	/	/	12
Realschul- oder gleichwertiger Abschluß	794	35	33	18	12	13	12	13	21	52	155	431
Fachhoch-/Hochschulreife	1 234	18	269	166	51	23	16	17	18	46	131	477
Mit Angabe eines beruflichen Ausbildungs- bzw. Hochschulabschlusses zusammen	4 716	10	55	74	48	46	46	72	109	331	1 085	2 838
davon:												
Berufliches Praktikum 1)	113	/	/	/	/	/	/	/	/	5	26	67
Lehrausbildung 2)	3 462	8	44	53	33	34	34	54	83	256	812	2 050
Meister-/Technikerausbildung, Fachschulabschluß 3)	552	/	/	/	/	/	/	7	12	35	136	345
Abschluß der Fachschule in der ehemaligen DDR	15	/	/	/	/	/	/	/	/	/	/	9
Fachhochschulabschluß 4)	269	-	/	/	/	/	/	/	6	18	62	163
Hochschulabschluß/Promotion	306	-	/	12	7	/	/	/	6	15	46	204
Weiblich												
Zusammen	15 244	1 253	560	505	677	659	549	526	628	1 016	2 046	6 825
Mit Angabe eines allgemeinen Schulabschlusses zusammen	11 788	153	445	426	588	574	475	453	516	849	1 729	5 579
davon:												
Haupt-(Volks-)schulabschluß	8 169	59	99	172	247	253	252	295	365	610	1 332	4 485
Abschluß der allgemeinbildenden polytechnischen Oberschule in der ehemaligen DDR	66	/	/	/	10	6	/	/	/	/	9	19
Realschul- oder gleichwertiger Abschluß	2 139	64	70	95	190	179	127	97	100	172	286	760
Fachhoch-/Hochschulreife	1 414	30	273	154	141	136	93	57	47	64	103	315
Mit Angabe eines beruflichen Ausbildungs- bzw. Hochschulabschlusses zusammen	5 921	14	82	217	410	413	338	307	332	527	962	2 319
davon:												
Berufliches Praktikum 1)	270	/	/	/	7	6	6	9	13	21	46	151
Lehrausbildung 2)	4 901	10	67	169	330	331	268	253	278	451	816	1 927
Meister-/Technikerausbildung, Fachschulabschluß 3)	271	/	/	11	23	23	21	14	15	20	41	97
Abschluß der Fachschule in der ehemaligen DDR	18	-	/	/	/	/	/	/	/	/	/	6
Fachhochschulabschluß 4)	164	-	/	10	17	18	14	11	8	10	21	51
Hochschulabschluß/Promotion	297	-	/	20	31	33	27	20	18	23	33	88
Insgesamt												
Zusammen	24 098	2 452	991	749	793	751	643	637	804	1 509	3 636	11 134
Mit Angabe eines allgemeinen Schulabschlusses zusammen	18 278	256	776	631	678	645	545	547	656	1 257	3 070	9 217
davon:												
Haupt-(Volks-)schulabschluß	12 607	108	128	192	274	288	293	358	465	918	2 382	7 202
Abschluß der allgemeinbildenden polytechnischen Oberschule in der ehemaligen DDR	90	/	/	6	10	6	/	/	5	6	14	32
Realschul- oder gleichwertiger Abschluß	2 933	99	102	113	202	191	139	110	120	224	441	1 191
Fachhoch-/Hochschulreife	2 647	47	543	321	193	159	109	75	65	110	234	792
Mit Angabe eines beruflichen Ausbildungs- bzw. Hochschulabschlusses zusammen	10 637	24	137	291	458	459	384	379	442	858	2 047	5 157
davon:												
Berufliches Praktikum 1)	383	/	6	6	9	7	8	11	15	27	72	218
Lehrausbildung 2)	8 363	19	112	223	363	365	302	307	361	707	1 629	3 976
Meister-/Technikerausbildung, Fachschulabschluß 3)	823	/	8	15	25	27	26	20	27	55	177	442
Abschluß der Fachschule in der ehemaligen DDR	33	/	/	/	/	/	/	/	/	/	7	15
Fachhochschulabschluß 4)	433	-	6	15	20	21	17	15	14	29	83	214
Hochschulabschluß/Promotion	602	-	6	32	39	38	30	25	24	38	79	292

1) Einschl. Anlernausbildung.

2) Einschl. Berufsvorbereitungsjahr, berufsqualifizierender Abschluß an Berufsfach-/Kollegenschulen, Abschluß einer einjährigen Schule des Gesundheitswesens.

3) Einschl. Abschluß einer 2- oder 3jährigen Schule des Gesundheitswesens, Abschluß einer Fachakademie oder einer Berufsakademie, Abschluß einer Verwaltungsfachhochschule.

4) Auch Ingenieurschulabschluß, ohne Abschluß an einer Verwaltungsfachhochschule.

1 Bevölkerung, 15 Jahre und älter, im Mai 2000 nach Beteiligung am Erwerbsleben, allgemeinem Schulabschluß, beruflichem Ausbildungs- bzw. Hochschulabschluß und Altersgruppen

1 000

Allgemeiner Schulabschluß Beruflicher Ausbildungs- bzw. Hochschulabschluß	Ins- gesamt	Davon im Alter von ... bis unter ... Jahren										
		15 - 20	20 - 25	25 - 30	30 - 35	35 - 40	40 - 45	45 - 50	50 - 55	55 - 60	60 - 65	65 und mehr
<b>I n s g e s a m t</b>												
<b>Männlich</b>												
Zusammen	27 208	1 845	1 813	1 998	2 741	2 862	2 512	2 245	2 053	2 227	2 381	4 532
Mit Angabe eines allgemeinen Schulabschlusses zusammen	23 331	639	1 611	1 837	2 534	2 644	2 316	2 093	1 834	1 943	2 043	3 837
davon:												
Haupt-(Volks-)schulabschluß	12 629	346	562	675	997	1 175	1 130	1 133	1 077	1 226	1 477	2 830
Abschluß der allgemeinbildenden polytechnischen Oberschule in der ehemaligen DDR	207	/	9	24	35	38	28	22	17	10	8	13
Realschul- oder gleichwertiger Abschluß	4 681	248	477	465	647	616	488	376	317	316	267	463
Fachhoch-/Hochschulreife	5 814	42	562	672	854	816	669	562	423	391	291	531
Mit Angabe eines beruflichen Ausbildungs- bzw. Hochschulabschlusses zusammen	18 480	82	801	1 386	2 161	2 284	2 005	1 827	1 584	1 662	1 684	3 004
davon:												
Berufliches Praktikum 1)	340	7	21	26	34	33	33	31	22	25	37	71
Lehrausbildung 2)	12 263	73	737	1 012	1 338	1 398	1 241	1 128	998	1 061	1 144	2 132
Meister-/Technikerausbildung, Fachschulabschluß 3)	2 444	/	25	126	303	353	300	254	219	241	246	376
Abschluß der Fachschule in der ehemaligen DDR	68	/	/	/	11	10	8	9	5	5	/	10
Fachhochschulabschluß 4)	1 495	-	12	94	216	222	184	179	143	145	123	178
Hochschulabschluß/Promotion	1 870	-	6	123	260	267	239	227	197	185	129	237
<b>Weiblich</b>												
Zusammen	29 171	1 748	1 728	1 967	2 671	2 705	2 484	2 293	2 037	2 187	2 403	6 947
Mit Angabe eines allgemeinen Schulabschlusses zusammen	24 650	554	1 545	1 812	2 463	2 490	2 282	2 106	1 774	1 888	2 048	5 688
davon:												
Haupt-(Volks-)schulabschluß	13 445	221	390	534	773	898	1 012	1 162	1 114	1 244	1 537	4 561
Abschluß der allgemeinbildenden polytechnischen Oberschule in der ehemaligen DDR	255	/	10	30	47	42	32	30	19	11	10	20
Realschul- oder gleichwertiger Abschluß	6 357	275	536	611	893	852	708	532	395	430	346	780
Fachhoch-/Hochschulreife	4 592	55	610	636	750	698	529	382	247	204	154	327
Mit Angabe eines beruflichen Ausbildungs- bzw. Hochschulabschlusses zusammen	15 801	74	753	1 367	2 014	2 024	1 821	1 626	1 290	1 290	1 168	2 374
davon:												
Berufliches Praktikum 1)	496	8	20	22	29	38	35	46	41	49	54	154
Lehrausbildung 2)	12 226	63	655	1 016	1 482	1 486	1 341	1 212	999	1 041	965	1 967
Meister-/Technikerausbildung, Fachschulabschluß 3)	1 046	/	47	110	168	168	145	109	75	66	53	101
Abschluß der Fachschule in der ehemaligen DDR	76	/	/	9	12	12	10	8	6	6	6	6
Fachhochschulabschluß 4)	686	-	18	76	117	115	104	82	53	40	30	52
Hochschulabschluß/Promotion	1 273	-	13	134	207	207	187	169	116	87	60	93
<b>I n s g e s a m t</b>												
Insgesamt	56 379	3 593	3 540	3 965	5 412	5 567	4 996	4 538	4 090	4 414	4 785	11 479
Mit Angabe eines allgemeinen Schulabschlusses zusammen	47 980	1 193	3 156	3 648	4 997	5 135	4 598	4 199	3 608	3 831	4 090	9 525
davon:												
Haupt-(Volks-)schulabschluß	26 074	567	952	1 209	1 771	2 073	2 142	2 295	2 190	2 469	3 014	7 391
Abschluß der allgemeinbildenden polytechnischen Oberschule in der ehemaligen DDR	462	7	19	55	82	80	60	52	35	21	18	33
Realschul- oder gleichwertiger Abschluß	11 038	523	1 013	1 076	1 540	1 468	1 197	908	712	747	613	1 242
Fachhoch-/Hochschulreife	10 406	97	1 172	1 308	1 604	1 514	1 198	944	671	594	445	859
Mit Angabe eines beruflichen Ausbildungs- bzw. Hochschulabschlusses zusammen	34 281	156	1 555	2 753	4 175	4 308	3 826	3 453	2 874	2 951	2 852	5 378
davon:												
Berufliches Praktikum 1)	836	16	40	48	63	71	68	77	64	74	91	225
Lehrausbildung 2)	24 488	136	1 392	2 028	2 819	2 884	2 582	2 340	1 997	2 103	2 109	4 099
Meister-/Technikerausbildung, Fachschulabschluß 3)	3 490	/	72	236	470	521	445	363	295	308	299	477
Abschluß der Fachschule in der ehemaligen DDR	144	/	/	13	23	22	18	17	11	11	10	16
Fachhochschulabschluß 4)	2 180	-	29	170	332	337	287	261	196	185	153	230
Hochschulabschluß/Promotion	3 143	-	20	257	467	474	426	395	312	272	189	330

1) Einschl. Anlernausbildung.

2) Einschl. Berufsvorbereitungsjahr, berufsqualifizierender Abschluß an Berufsfach-/Kollegschulen, Abschluß einer einjährigen Schule des Gesundheitswesens.

3) Einschl. Abschluß einer 2- oder 3jährigen Schule des Gesundheitswesens, Abschluß einer Fachakademie oder einer Berufsakademie, Abschluß einer Verwaltungsfachhochschule.

4) Auch Ingenieurschulabschluß, ohne Abschluß an einer Verwaltungsfachhochschule.

2 Bevölkerung, 15 Jahre und älter, im Mai 2000 nach Beteiligung am Erwerbsleben, Altersgruppen und Teilnahme an Maßnahmen zur beruflichen Aus- und Weiterbildung seit 1999 \*)

1 000

Teilnahme an Maßnahmen zur beruflichen Aus- und Weiterbildung 1)	Insgesamt	Davon im Alter von ... bis unter ... Jahren								
		15 - 20	20 - 25	25 - 30	30 - 35	35 - 40	40 - 45	45 - 50	50 - 55	55 und mehr
<b>Erwerbstätige</b>										
<b>Männlich</b>										
Zusammen	17 059	618	1 245	1 626	2 464	2 630	2 284	2 030	1 742	2 420
Mit Auskunft zur Teilnahme an Bildungsmaßnahmen	16 838	602	1 225	1 606	2 432	2 602	2 259	2 007	1 722	2 383
Darunter mit Teilnahme an beruflicher Aus- und Weiterbildung gegenwärtig oder seit Ende April 1999	1 688	422	340	234	208	151	121	88	67	58
Dar. Teilnahme in den letzten 4 Wochen	1 317	420	318	195	143	85	62	42	27	26
<b>Weiblich</b>										
Zusammen	12 950	454	1 079	1 378	1 868	1 922	1 820	1 659	1 310	1 460
Mit Auskunft zur Teilnahme an Bildungsmaßnahmen	12 767	436	1 060	1 357	1 846	1 902	1 797	1 642	1 291	1 436
Darunter mit Teilnahme an beruflicher Aus- und Weiterbildung gegenwärtig oder seit Ende April 1999	1 299	299	343	164	141	111	92	75	47	27
Dar. Teilnahme in den letzten 4 Wochen	1 036	298	322	131	95	68	51	38	22	12
<b>Insgesamt</b>										
Zusammen	30 009	1 072	2 324	3 005	4 332	4 552	4 103	3 689	3 053	3 880
Mit Auskunft zur Teilnahme an Bildungsmaßnahmen	29 605	1 039	2 285	2 963	4 278	4 504	4 056	3 649	3 013	3 819
Darunter mit Teilnahme an beruflicher Aus- und Weiterbildung gegenwärtig oder seit Ende April 1999	2 987	721	682	399	348	262	213	162	114	85
Dar. Teilnahme in den letzten 4 Wochen	2 354	718	639	326	237	153	113	80	49	38
<b>Abhängig Erwerbstätige ohne Auszubildende</b>										
<b>Männlich</b>										
Zusammen	14 077	188	995	1 486	2 192	2 263	1 966	1 704	1 468	1 815
Mit Auskunft zur Teilnahme an Bildungsmaßnahmen	13 912	183	981	1 468	2 166	2 241	1 945	1 686	1 453	1 790
Darunter mit Teilnahme an beruflicher Aus- und Weiterbildung gegenwärtig oder seit Ende April 1999	919	12	118	195	179	131	105	75	58	47
Dar. Teilnahme in den letzten 4 Wochen	591	12	99	158	120	72	53	35	23	20
<b>Weiblich</b>										
Zusammen	11 327	155	838	1 300	1 741	1 748	1 645	1 512	1 176	1 212
Mit Auskunft zur Teilnahme an Bildungsmaßnahmen	11 182	149	826	1 282	1 721	1 730	1 623	1 498	1 159	1 192
Darunter mit Teilnahme an beruflicher Aus- und Weiterbildung gegenwärtig oder seit Ende April 1999	697	21	120	136	118	94	78	65	43	21
Dar. Teilnahme in den letzten 4 Wochen	460	20	99	104	78	55	43	32	20	10
<b>Insgesamt</b>										
Zusammen	25 404	344	1 833	2 785	3 933	4 011	3 610	3 216	2 644	3 027
Mit Auskunft zur Teilnahme an Bildungsmaßnahmen	25 094	332	1 807	2 750	3 887	3 971	3 568	3 184	2 612	2 983
Darunter mit Teilnahme an beruflicher Aus- und Weiterbildung gegenwärtig oder seit Ende April 1999	1 616	33	238	331	297	224	183	140	101	69
Dar. Teilnahme in den letzten 4 Wochen	1 051	31	198	262	198	127	96	67	43	30
<b>Erwerbslose</b>										
<b>Männlich</b>										
Zusammen	1 295	49	115	122	142	156	149	122	138	301
Mit Auskunft zur Teilnahme an Bildungsmaßnahmen	1 272	48	112	121	140	153	146	120	135	295
Darunter mit Teilnahme an beruflicher Aus- und Weiterbildung gegenwärtig oder seit Ende April 1999	103	11	12	15	17	18	12	9	6	/
Dar. Teilnahme in den letzten 4 Wochen	82	10	10	13	14	14	8	6	5	/
<b>Weiblich</b>										
Zusammen	977	53	78	89	123	125	111	104	110	183
Mit Auskunft zur Teilnahme an Bildungsmaßnahmen	956	50	77	88	121	123	107	103	108	179
Darunter mit Teilnahme an beruflicher Aus- und Weiterbildung gegenwärtig oder seit Ende April 1999	100	12	11	14	15	16	14	9	5	/
Dar. Teilnahme in den letzten 4 Wochen	81	11	9	10	13	13	11	7	/	/
<b>Insgesamt</b>										
Zusammen	2 272	102	194	212	265	281	260	227	248	484
Mit Auskunft zur Teilnahme an Bildungsmaßnahmen	2 228	98	189	209	261	276	254	224	243	474
Darunter mit Teilnahme an beruflicher Aus- und Weiterbildung gegenwärtig oder seit Ende April 1999	202	23	24	29	32	34	26	18	12	6
Dar. Teilnahme in den letzten 4 Wochen	164	21	19	23	27	27	20	13	9	/

\*) Ergebnis der Unterstichprobe.

1) Gegenwärtig oder seit Ende April 1999.

2 Bevölkerung, 15 Jahre und älter, im Mai 2000 nach Beteiligung am Erwerbsleben, Altersgruppen und Teilnahme an Maßnahmen zur beruflichen Aus- und Weiterbildung seit 1999 \*)

1 000

Teilnahme an Maßnahmen zur beruflichen Aus- und Weiterbildung 1)	Insgesamt	Davon im Alter von ... bis unter ... Jahren								
		15 - 20	20 - 25	25 - 30	30 - 35	35 - 40	40 - 45	45 - 50	50 - 55	55 und mehr
S o f o r t v e r f ü g b a r e E r w e r b s l o s e										
Männlich										
Zusammen	1 078	42	104	108	122	133	129	102	115	221
Mit Auskunft zur Teilnahme an Bildungsmaßnahmen	1 059	41	101	108	120	131	127	101	113	217
Darunter mit Teilnahme an beruflicher Aus- und Weiterbildung gegenwärtig oder seit Ende April 1999	67	9	8	9	9	12	8	6	/	/
Dar. Teilnahme in den letzten 4 Wochen	49	8	5	7	7	9	/	/	/	/
Weiblich										
Zusammen	785	42	66	69	96	101	93	88	95	135
Mit Auskunft zur Teilnahme an Bildungsmaßnahmen	771	40	65	68	96	99	91	87	94	132
Darunter mit Teilnahme an beruflicher Aus- und Weiterbildung gegenwärtig oder seit Ende April 1999	68	8	9	10	8	11	9	7	/	/
Dar. Teilnahme in den letzten 4 Wochen	53	8	7	7	6	9	7	/	/	/
Insgesamt										
Zusammen	1 863	84	170	177	219	234	223	190	210	357
Mit Auskunft zur Teilnahme an Bildungsmaßnahmen	1 830	81	167	175	216	230	218	188	206	349
Darunter mit Teilnahme an beruflicher Aus- und Weiterbildung gegenwärtig oder seit Ende April 1999	135	18	16	19	17	23	17	13	8	/
Dar. Teilnahme in den letzten 4 Wochen	103	16	12	14	14	18	12	8	6	/
N i c h t e r w e r b s p e r s o n e n										
Männlich										
Zusammen	8 914	1 208	435	240	121	92	97	121	174	6 426
Mit Auskunft zur Teilnahme an Bildungsmaßnahmen	8 619	1 125	401	223	114	89	94	118	170	6 285
Darunter mit Teilnahme an beruflicher Aus- und Weiterbildung gegenwärtig oder seit Ende April 1999	641	108	273	168	49	21	8	6	/	7
Dar. Teilnahme in den letzten 4 Wochen	630	106	271	167	49	20	8	6	/	/
Weiblich										
Zusammen	15 274	1 269	566	513	679	656	555	526	630	9 881
Mit Auskunft zur Teilnahme an Bildungsmaßnahmen	14 846	1 186	531	497	667	644	546	514	612	9 649
Darunter mit Teilnahme an beruflicher Aus- und Weiterbildung gegenwärtig oder seit Ende April 1999	628	149	282	115	39	21	12	/	/	/
Dar. Teilnahme in den letzten 4 Wochen	615	146	280	113	37	20	11	/	/	/
Insgesamt										
Zusammen	24 187	2 477	1 002	753	799	748	652	647	803	16 307
Mit Auskunft zur Teilnahme an Bildungsmaßnahmen	23 465	2 312	932	720	780	733	640	632	781	15 934
Darunter mit Teilnahme an beruflicher Aus- und Weiterbildung gegenwärtig oder seit Ende April 1999	1 269	257	555	283	88	42	20	10	/	11
Dar. Teilnahme in den letzten 4 Wochen	1 245	252	551	280	85	40	19	9	/	/
I n s g e s a m t										
Männlich										
Zusammen	27 267	1 875	1 795	1 989	2 727	2 878	2 530	2 274	2 054	9 147
Mit Auskunft zur Teilnahme an Bildungsmaßnahmen	26 728	1 775	1 738	1 950	2 686	2 845	2 499	2 246	2 026	8 963
Darunter mit Teilnahme an beruflicher Aus- und Weiterbildung gegenwärtig oder seit Ende April 1999	2 432	540	625	417	273	189	142	102	75	68
Dar. Teilnahme in den letzten 4 Wochen	2 029	536	599	375	205	119	77	54	33	31
Weiblich										
Zusammen	29 201	1 776	1 724	1 980	2 670	2 702	2 485	2 289	2 050	11 524
Mit Auskunft zur Teilnahme an Bildungsmaßnahmen	28 569	1 673	1 668	1 942	2 633	2 669	2 451	2 259	2 011	11 263
Darunter mit Teilnahme an beruflicher Aus- und Weiterbildung gegenwärtig oder seit Ende April 1999	2 027	460	636	294	195	148	117	87	56	34
Dar. Teilnahme in den letzten 4 Wochen	1 733	455	611	254	144	101	74	48	29	17
Insgesamt										
Insgesamt	56 468	3 651	3 519	3 969	5 396	5 580	5 015	4 563	4 103	20 671
Mit Auskunft zur Teilnahme an Bildungsmaßnahmen	55 298	3 448	3 406	3 893	5 319	5 514	4 949	4 505	4 038	20 227
Darunter mit Teilnahme an beruflicher Aus- und Weiterbildung gegenwärtig oder seit Ende April 1999	4 458	1 000	1 261	710	468	337	259	190	131	102
Dar. Teilnahme in den letzten 4 Wochen	3 762	991	1 210	629	349	220	152	102	62	47

\*) Ergebnis der Unterstichprobe.

1) Gegenwärtig oder seit Ende April 1999.



3 Bevölkerung, 15 Jahre und älter, im Mai 2000 nach Teilnahme an Maßnahmen zur beruflichen Aus- und Weiterbildung \*), Ort, Zweck und Dauer der Maßnahme, Zahl der wöchentlichen Ausbildungsstunden und Beteiligung am Erwerbsleben \*\*)  
1 000

Ort, Zweck und Dauer der beruflichen Aus- und Weiterbildung, Zahl der wöchentlichen Ausbildungsstunden	Bevölkerung	Erwerbstätige zusammen	darunter Abhängige 1)	Erwerbslose zusammen	dar. sofort verfügbar	Nicht-erwerbspersonen
			Männlich			
Zusammen	27 267	17 059	14 077	1 295	1 078	8 914
Darunter mit Auskunft zur beruflichen Aus- und Weiterbildung	26 728	16 838	13 912	1 272	1 059	8 619
Davon:						
Ohne berufliche Aus- und Weiterbildung zusammen	24 297	15 150	12 993	1 169	992	7 978
Mit beruflicher Aus- und Weiterbildung gegenwärtig oder seit Ende April 1999 zusammen	2 432	1 688	919	103	67	641
Ort der beruflichen Aus- und Weiterbildung						
Am Arbeitsplatz und in einer beruflichen Schule/Bildungseinrichtung	836	778	150	25	17	33
Unterricht an einer beruflichen Schule/Hochschule oder einer sonstigen Bildungseinrichtung	920	361	317	55	33	505
Am Arbeitsplatz	163	129	122	9	6	26
Durch Fernunterricht	29	26	25	/	/	/
Selbststudium	23	14	11	/	/	8
Tagungen, Seminare, Arbeitsgruppen	302	291	243	6	/	/
Ohne Angabe	160	89	52	7	5	63
Zweck der beruflichen Aus- und Weiterbildung						
Erste berufliche Ausbildung	1 138	744	135	14	12	380
Durch das Arbeitsamt geförderte Maßnahme der Aus- und Fortbildung, Umschulung	154	57	34	59	34	39
Berufliche Weiterbildung, und zwar						
- zur berufl. Weiterentwicklung, Vertiefung von Fachkenntnissen, Anpassung an technologische Veränderungen	775	689	613	10	7	76
- zur Vorbereitung auf die Rückkehr ins Arbeitsleben nach längerer Unterbrechung	21	10	9	8	6	/
- zu sonstigen Zwecken	159	92	71	7	/	60
Ohne Angabe	184	96	58	5	/	83
Dauer der beruflichen Aus- und Weiterbildung						
Unter 1 Monat	106	105	96	/	/	/
1 bis unter 3 Monate	17	13	11	/	/	/
3 bis unter 6 Monate	18	12	11	/	/	/
6 bis unter 12 Monate	29	16	15	9	6	/
1 bis unter 2 Jahre	151	79	71	22	14	49
2 Jahre und mehr	1 678	1 093	421	51	32	535
Unbestimmte Dauer	10	9	9	-	-	/
Ohne Angabe	8	7	6	/	/	/
Anzahl der Ausbildungsstunden der beruflichen Aus- und Weiterbildung						
01 - 10	260	248	180	/	/	8
11 - 20	204	156	113	5	/	42
21 - 35	434	195	124	23	15	216
36 - 40	619	476	107	46	29	98
41 und mehr	52	30	18	/	/	20
Ohne Angabe	372	183	72	8	/	181
			Weiblich			
Zusammen	29 201	12 950	11 327	977	785	15 274
Darunter mit Auskunft zur beruflichen Aus- und Weiterbildung	28 569	12 767	11 182	956	771	14 846
Davon:						
Ohne berufliche Aus- und Weiterbildung zusammen	26 543	11 469	10 485	857	703	14 217
Mit beruflicher Aus- und Weiterbildung gegenwärtig oder seit Ende April 1999 zusammen	2 027	1 299	697	100	68	628
Ort der beruflichen Aus- und Weiterbildung						
Am Arbeitsplatz und in einer beruflichen Schule/Bildungseinrichtung	674	618	109	17	11	39
Unterricht an einer beruflichen Schule/Hochschule oder einer sonstigen Bildungseinrichtung	802	274	251	55	36	473
Am Arbeitsplatz	149	105	98	7	6	37
Durch Fernunterricht	19	13	12	/	/	/
Selbststudium	19	12	10	/	/	6
Tagungen, Seminare, Arbeitsgruppen	224	210	177	7	6	6
Ohne Angabe	140	67	39	10	7	63
Zweck der beruflichen Aus- und Weiterbildung						
Erste berufliche Ausbildung	1 033	619	128	14	10	400
Durch das Arbeitsamt geförderte Maßnahme der Aus- und Fortbildung, Umschulung	122	38	22	46	29	37
Berufliche Weiterbildung, und zwar						
- zur berufl. Weiterentwicklung, Vertiefung von Fachkenntnissen, Anpassung an technologische Veränderungen	567	491	438	17	12	59
- zur Vorbereitung auf die Rückkehr ins Arbeitsleben nach längerer Unterbrechung	23	10	8	6	/	7
- zu sonstigen Zwecken	139	76	60	10	7	53
Ohne Angabe	142	65	40	6	/	71
Dauer der beruflichen Aus- und Weiterbildung						
Unter 1 Monat	83	80	76	/	/	/
1 bis unter 3 Monate	17	12	11	/	/	/
3 bis unter 6 Monate	19	11	10	6	/	/
6 bis unter 12 Monate	22	11	11	8	6	/
1 bis unter 2 Jahre	116	56	50	12	6	49
2 Jahre und mehr	1 441	861	324	54	36	526
Unbestimmte Dauer	12	10	10	/	/	/
Ohne Angabe	/	/	/	/	/	/
Anzahl der Ausbildungsstunden der beruflichen Aus- und Weiterbildung						
01 - 10	256	230	169	7	6	19
11 - 20	179	117	83	13	10	49
21 - 35	364	126	85	26	16	212
36 - 40	484	360	69	27	18	96
41 und mehr	32	20	10	/	/	10
Ohne Angabe	324	150	55	6	/	168

\*) Gegenwärtig oder seit Ende April 1999.- \*\*) Ergebnis der Unterstichprobe. 1) Ohne Auszubildende.

3 Bevölkerung, 15 Jahre und älter, im Mai 2000 nach Teilnahme an Maßnahmen zur beruflichen Aus- und Weiterbildung \*), Ort, Zweck und Dauer der Maßnahme, Zahl der wöchentlichen Ausbildungsstunden und Beteiligung am Erwerbsleben \*\*) 1 000

Ort, Zweck und Dauer der beruflichen Aus- und Weiterbildung, Zahl der wöchentlichen Ausbildungsstunden	Bevölkerung	Erwerbstätige zusammen	darunter Abhängige 1)	Erwerbslose zusammen	dar. sofort verfügbar	Nicht-erwerbspersonen
			Insgesamt			
Zusammen	56 468	30 009	25 404	2 272	1 863	24 187
Darunter mit Auskunft zur beruflichen Aus- und Weiterbildung	55 298	29 605	25 094	2 228	1 830	23 465
Davon:						
Ohne berufliche Aus- und Weiterbildung zusammen	50 839	26 619	23 478	2 026	1 695	22 195
Mit beruflicher Aus- und Weiterbildung gegenwärtig oder seit Ende April 1999 zusammen	4 458	2 987	1 616	202	135	1 269
Ort der beruflichen Aus- und Weiterbildung						
Am Arbeitsplatz und in einer beruflichen Schule/Bildungseinrichtung	1 510	1 397	259	41	28	72
Unterricht an einer beruflichen Schule/Hochschule oder einer sonstigen Bildungseinrichtung	1 722	634	568	110	69	977
Am Arbeitsplatz	312	233	220	16	12	63
Durch Fernunterricht	47	39	36	/	/	6
Selbststudium	42	26	21	/	/	13
Tagungen, Seminare, Arbeitsgruppen	525	501	421	13	10	11
Ohne Angabe	300	156	91	17	12	127
Zweck der beruflichen Aus- und Weiterbildung						
Erste berufliche Ausbildung	2 172	1 363	264	28	22	781
Durch das Arbeitsamt geförderte Maßnahme der Aus- und Fortbildung, Umschulung	276	95	56	105	63	76
Berufliche Weiterbildung, und zwar						
- zur berufl. Weiterentwicklung, Vertiefung von Fachkenntnissen, Anpassung an technologische Veränderungen	1 342	1 180	1 051	27	19	135
- zur Vorbereitung auf die Rückkehr ins Arbeitsleben nach längerer Unterbrechung	45	20	17	14	11	11
- zu sonstigen Zwecken	298	168	131	16	11	113
Ohne Angabe	327	161	98	12	9	154
Dauer der beruflichen Aus- und Weiterbildung						
Unter 1 Monat	189	184	172	/	/	/
1 bis unter 3 Monate	34	25	22	7	6	/
3 bis unter 6 Monate	37	23	21	9	8	/
6 bis unter 12 Monate	51	27	25	17	12	6
1 bis unter 2 Jahre	266	135	121	34	20	97
2 Jahre und mehr	3 119	1 954	745	105	68	1 061
Unbestimmte Dauer	22	20	19	/	/	/
Ohne Angabe	13	9	8	/	/	/
Anzahl der Ausbildungsstunden der beruflichen Aus- und Weiterbildung						
01 - 10	516	478	349	12	10	27
11 - 20	383	274	195	18	14	91
21 - 35	798	322	209	49	31	428
36 - 40	1 103	836	176	73	47	194
41 und mehr	84	50	28	/	/	29
Ohne Angabe	696	333	126	14	8	349

\*) Gegenwärtig oder seit Ende April 1999.- \*\*) Ergebnis der Unterstichprobe. 1) Ohne Auszubildende.

4 Erwerbstätige mit Angabe des monatlichen Nettoeinkommens im Mai 2000 nach allgemeinem Schulabschluß, beruflichem Ausbildungs- bzw. Hochschulabschluß und monatlichem Nettoeinkommen

1 000

Allgemeiner Schulabschluß Beruflicher Ausbildungs- bzw. Hochschulabschluß	Ins- gesamt	Davon mit einem monatlichen Nettoeinkommen von ... bis unter ... DM										
		unter 600	600 - 1 000	1 000 - 1 400	1 400 - 1 800	1 800 - 2 200	2 200 - 2 500	2 500 - 3 000	3 000 - 4 000	4 000 - 5 000	5 000 - 6 000	6 000 und mehr
Männlich												
Zusammen	16 065	370	681	453	554	1 220	1 715	2 510	3 978	1 941	1 054	1 589
Mit Angabe eines allgemeinen Schulabschlusses zusammen	14 868	269	623	403	489	1 093	1 570	2 323	3 742	1 846	1 005	1 504
davon:												
Haupt-(Volks-)schulabschluß Abschluß der allgemeinbildenden polytechnischen Oberschule in der ehemaligen DDR	6 999	124	246	165	266	659	965	1 408	2 061	669	221	216
Realschul- oder gleichwertiger Abschluß	164	/	/	/	/	17	26	39	45	13	6	5
Fachhoch-/Hochschulreife	3 508	73	210	103	93	246	365	521	858	508	253	279
Mit Angabe eines beruflichen Ausbildungs- bzw. Hochschul- abschlusses zusammen	4 197	70	164	133	126	172	214	355	778	655	526	1 004
davon:												
Berufliches Praktikum 1)	191	/	8	7	11	23	33	37	47	13	/	6
Lehrausbildung 2)	7 791	68	123	131	239	708	1 083	1 571	2 322	870	325	353
Meister-/Technikerausbildung, Fachschulabschluß 3)	1 699	9	12	18	26	59	94	202	494	376	201	210
Abschluß der Fachschule in der ehemaligen DDR	46	/	/	/	/	/	/	7	13	7	/	5
Fachhochschulabschluß 4)	1 128	/	10	9	13	19	35	78	235	227	199	297
Hochschulabschluß/Promotion	1 448	9	10	17	31	46	37	72	214	229	222	560
Weiblich												
Zusammen	12 230	1 386	1 785	1 466	1 328	1 637	1 383	1 310	1 141	426	178	191
Mit Angabe eines allgemeinen Schulabschlusses zusammen	11 377	1 224	1 663	1 363	1 229	1 524	1 304	1 241	1 083	401	167	176
davon:												
Haupt-(Volks-)schulabschluß Abschluß der allgemeinbildenden polytechnischen Oberschule in der ehemaligen DDR	4 501	631	830	638	598	664	472	353	226	49	20	20
Realschul- oder gleichwertiger Abschluß	168	13	20	21	20	26	26	24	13	/	/	/
Fachhoch-/Hochschulreife	3 820	365	551	453	381	550	511	478	366	90	36	41
Mit Angabe eines beruflichen Ausbildungs- bzw. Hochschul- abschlusses zusammen	2 888	215	262	251	230	284	296	387	478	259	111	115
davon:												
Berufliches Praktikum 1)	8 846	809	1 039	958	937	1 222	1 113	1 098	983	375	154	159
Lehrausbildung 2)	196	23	32	26	24	29	24	19	13	/	/	/
Meister-/Technikerausbildung, Fachschulabschluß 3)	6 527	662	890	799	755	997	876	770	546	131	49	51
Abschluß der Fachschule in der ehemaligen DDR	709	52	53	59	57	82	98	122	123	35	12	16
Fachhochschulabschluß 4)	53	/	/	5	/	7	7	8	8	/	/	/
Hochschulabschluß/Promotion	472	28	24	26	34	37	46	76	107	54	20	19
	890	41	36	43	61	68	62	102	186	149	70	70
Insgesamt												
Insgesamt	28 295	1 755	2 466	1 919	1 882	2 857	3 098	3 820	5 119	2 367	1 232	1 780
Mit Angabe eines allgemeinen Schulabschlusses zusammen	26 245	1 493	2 286	1 766	1 718	2 617	2 875	3 564	4 825	2 247	1 172	1 681
davon:												
Haupt-(Volks-)schulabschluß Abschluß der allgemeinbildenden polytechnischen Oberschule in der ehemaligen DDR	11 501	755	1 076	804	864	1 323	1 437	1 761	2 286	718	240	235
Realschul- oder gleichwertiger Abschluß	331	15	24	23	25	43	52	63	58	16	7	6
Fachhoch-/Hochschulreife	7 328	438	760	555	474	796	875	999	1 224	598	289	319
Mit Angabe eines beruflichen Ausbildungs- bzw. Hochschul- abschlusses zusammen	7 085	286	425	384	356	455	511	741	1 257	914	636	1 120
davon:												
Berufliches Praktikum 1)	21 151	903	1 201	1 140	1 257	2 078	2 399	3 065	4 308	2 098	1 110	1 591
Lehrausbildung 2)	387	27	40	32	35	52	57	56	60	16	/	9
Meister-/Technikerausbildung, Fachschulabschluß 3)	14 318	730	1 012	930	994	1 705	1 959	2 341	2 868	1 000	375	404
Abschluß der Fachschule in der ehemaligen DDR	2 408	60	65	76	83	141	191	323	617	412	213	226
Fachhochschulabschluß 4)	99	/	/	5	6	10	12	16	20	10	6	7
Hochschulabschluß/Promotion	1 599	32	34	35	48	57	81	154	342	281	219	316
	2 338	50	46	60	92	115	99	175	401	378	292	630

1) Einschl. Anlernausbildung.

2) Einschl. Berufsvorbereitungsjahr, berufsqualifizierender Abschluß an Berufsfach-/Kollegenschulen, Abschluß einer einjährigen Schule des Gesundheitswesens.

3) Einschl. Abschluß einer 2- oder 3jährigen Schule des Gesundheitswesens, Abschluß einer Fachakademie oder einer Berufsakademie, Abschluß einer Verwaltungsfachhochschule.

4) Auch Ingenieurschulabschluß, ohne Abschluß an einer Verwaltungsfachhochschule.

5 Erwerbstätige im Mai 2000 nach normalerweise je Woche geleisteten Arbeitsstunden, allgemeinem Schulabschluß, beruflichem Ausbildungs- bzw. Hochschulabschluß und Stellung im Beruf

1 000

Allgemeiner Schulabschluß Beruflicher Ausbildungs- bzw. Hochschulabschluß	Insgesamt		Stellung im Beruf									
			Selbständige		Mithelfende Fam.-Ang.		Beamte/ Beamtinnen		Angestellte 1)		Arbeiter/ -innen 2)	
	ins- gesamt	weib- lich	ins- gesamt	weib- lich	ins- gesamt	weib- lich	ins- gesamt	weib- lich	ins- gesamt	weib- lich	ins- gesamt	weib- lich
Normalerweise geleistete Arbeitszeit unter 32 Stunden												
Zusammen	6 607	5 546	475	292	178	134	271	230	3 627	3 245	2 056	1 644
Mit Angabe eines allgemeinen Schulabschlusses zusammen	6 042	5 130	441	276	154	119	263	223	3 420	3 071	1 764	1 441
davon:												
Haupt-(Volks-)schulabschluß	2 737	2 388	128	79	99	73	6	/	1 219	1 143	1 284	1 089
Abschluß der allgemeinbildenden polytechnischen Oberschule in der ehemaligen DDR	68	64	/	/	/	/	/	/	43	42	21	19
Realschul- oder gleichwertiger Abschluß	1 709	1 568	102	73	32	29	45	41	1 252	1 194	278	232
Fachhoch-/Hochschulreife	1 529	1 110	208	122	23	17	211	178	906	693	181	101
Mit Angabe eines beruflichen Ausbildungs- bzw. Hochschul- abschlusses zusammen	4 621	3 973	364	231	97	76	254	216	2 891	2 641	1 013	810
davon:												
Berufliches Praktikum 3)	103	90	6	/	/	/	/	/	52	47	40	35
Lehrausbildung 4)	3 428	3 063	174	121	76	61	46	41	2 240	2 114	893	727
Meister-/Technikerausbildung, Fachschulabschluß 5)	355	275	50	27	9	/	23	20	229	197	43	25
Abschluß der Fachschule in der ehemaligen DDR	20	19	/	/	/	/	/	/	14	13	/	/
Fachhochschulabschluß 6)	239	179	40	23	/	/	50	43	129	101	17	10
Hochschulabschluß/Promotion	475	349	94	56	/	/	134	111	227	169	16	10
Normalerweise geleistete Arbeitszeit 32 Stunden und mehr												
Zusammen	23 402	7 404	2 614	553	127	97	1 766	422	10 943	4 868	7 952	1 464
Mit Angabe eines allgemeinen Schulabschlusses zusammen	21 737	6 891	2 418	514	116	89	1 702	409	10 375	4 617	7 126	1 263
davon:												
Haupt-(Volks-)schulabschluß	9 543	2 416	967	183	86	66	250	15	2 903	1 253	5 337	900
Abschluß der allgemeinbildenden polytechnischen Oberschule in der ehemaligen DDR	279	111	22	6	/	/	9	/	133	79	115	23
Realschul- oder gleichwertiger Abschluß	5 999	2 440	576	141	20	16	475	86	3 619	1 943	1 308	254
Fachhoch-/Hochschulreife	5 916	1 924	853	184	9	6	967	306	3 720	1 342	367	86
Mit Angabe eines beruflichen Ausbildungs- bzw. Hochschul- abschlusses zusammen	17 760	5 367	2 116	427	73	54	1 562	383	8 959	3 847	5 050	656
davon:												
Berufliches Praktikum 3)	304	115	28	10	/	/	7	/	110	65	156	38
Lehrausbildung 4)	11 723	3 840	997	236	60	45	605	92	5 505	2 887	4 557	579
Meister-/Technikerausbildung, Fachschulabschluß 5)	2 232	474	489	55	8	/	215	44	1 262	347	258	23
Abschluß der Fachschule in der ehemaligen DDR	85	37	10	/	/	/	6	/	53	28	16	/
Fachhochschulabschluß 6)	1 444	318	203	31	/	/	250	68	950	212	40	8
Hochschulabschluß/Promotion	1 973	583	390	92	/	/	478	175	1 079	309	23	/
Insgesamt												
Insgesamt	30 009	12 950	3 089	845	305	231	2 037	653	14 569	8 113	10 009	3 109
Mit Angabe eines allgemeinen Schulabschlusses zusammen	27 779	12 021	2 859	790	271	207	1 965	632	13 794	7 687	8 890	2 704
davon:												
Haupt-(Volks-)schulabschluß	12 280	4 804	1 095	262	185	139	257	19	4 122	2 395	6 622	1 989
Abschluß der allgemeinbildenden polytechnischen Oberschule in der ehemaligen DDR	347	175	24	9	/	/	10	/	176	121	136	42
Realschul- oder gleichwertiger Abschluß	7 708	4 008	679	214	52	45	520	126	4 871	3 137	1 585	486
Fachhoch-/Hochschulreife	7 445	3 034	1 061	306	32	23	1 178	484	4 626	2 034	548	187
Mit Angabe eines beruflichen Ausbildungs- bzw. Hochschul- abschlusses zusammen	22 381	9 340	2 480	658	171	129	1 816	600	11 851	6 488	6 063	1 465
davon:												
Berufliches Praktikum 3)	407	205	34	13	7	6	7	/	162	112	197	73
Lehrausbildung 4)	15 151	6 903	1 170	357	135	106	651	134	7 745	5 001	5 450	1 306
Meister-/Technikerausbildung, Fachschulabschluß 5)	2 587	748	539	82	17	9	238	65	1 491	544	302	48
Abschluß der Fachschule in der ehemaligen DDR	105	55	11	/	/	/	7	/	67	41	19	6
Fachhochschulabschluß 6)	1 683	497	242	53	/	/	300	111	1 079	312	57	18
Hochschulabschluß/Promotion	2 448	932	484	148	7	6	612	286	1 306	477	39	15

1) Einschl. Auszubildende in anerkannten kaufmännischen und technischen Ausbildungsberufen.

2) Einschl. Auszubildende in anerkannten gewerblichen Ausbildungsberufen.

3) Einschl. Anlernausbildung.

4) Einschl. Berufsvorbereitungsjahr, berufsqualifizierender Abschluß an Berufsfach-/Kollegschulen, Abschluß einer einjährigen Schule des Gesundheitswesens.

5) Einschl. Abschluß einer 2- oder 3jährigen Schule des Gesundheitswesens, Abschluß einer Fachakademie oder einer Berufsakademie, Abschluß einer Verwaltungsfachhochschule.

6) Auch Ingenieurschulabschluß, ohne Abschluß an einer Verwaltungsfachhochschule.

## 6 Erwerbstätige im Mai 2000 nach Berufsgruppen, ausgewählten Berufsordnungen und allgemeinem Schulabschluß

1 000

Nr. der Systematik 1)	Berufsgruppe Berufsordnung (i = insgesamt, w = weiblich)	Erwerbstätige insgesamt	Darunter mit Angabe eines allgemeinen Schulabschlusses				
			zusammen	davon			
				Haupt-(Volks-)schulabschluß	Abschluß der polytechnischen Oberschule in der ehemaligen DDR	Realschul- oder gleichw. Abschluß	Fachhoch-/ Hochschulreife
01	Landwirtschaftliche Berufe	i 446 w 165	422 156	326 122	/ /	71 26	24 8
011	Landwirte/Landwirtinnen, Pflanzenschützer/-innen	i 296 w 67	282 63	212 48	/ /	51 12	17 /
013	Landarbeitskräfte	i 44 w 25	39 22	31 16	/ /	6 /	/ /
014	Mithelfende Familienangehörige in der Landwirtschaft, a.n.g.	i 86 w 69	82 66	69 55	/ /	10 9	/ /
02	Tierwirtschaftliche Berufe	i 25 w 10	23 9	14 /	/ /	6 /	/ /
023	Tier-, Pferde-, Fischwirte und -wirtinnen	i 17 w 6	16 5	10 /	/ /	/ /	/ /
024	Tierpfleger/-innen und verwandte Berufe, a.n.g.	i 8 w /	7 /	/ /	- -	/ /	/ /
03	Verwaltungs-, Beratungs- und technische Fachkräfte in der Land- und Tierwirtschaft	i 16 w /	16 /	/ /	/ -	/ /	11 /
031	Verwalter/-innen in der Land- und Tierwirtschaft	i / w /	/ /	/ -	/ -	/ /	/ /
032	Land-, Tierwirtschaftsberater/-innen, Agraringenieure/Agraringenieurinnen, Agrartechniker/-innen	i 13 w /	13 /	/ /	- -	/ /	9 /
05	Gartenbauberufe	i 287 w 108	255 99	157 54	/ /	59 30	36 14
051	Gärtner/-innen, Gartenarbeiter/-innen	i 207 w 44	179 37	120 22	/ /	37 10	20 5
052	Ingenieure/Ingenieurinnen, Techniker/-innen in Gartenbau und Landespflege	i 16 w /	14 /	/ /	- -	/ /	11 /
06	Forst-, Jagdberufe	i 38 w /	35 /	17 /	/ /	6 /	12 /
062	Forstwirte/Forstwirtinnen (Waldarbeiter/-innen)	i 19 w /	18 /	13 /	/ /	/ /	/ -
07	Bergleute	i 42 w /	38 /	33 /	/ -	/ -	/ -
08	Mineralgewinner/-innen, Mineralaufbereiter/-innen	i 5 w /	/ /	/ /	/ -	/ /	- -
10	Steinbearbeiter/-innen	i 25 w /	23 /	16 /	- -	5 /	/ /
11	Baustoffhersteller/-innen	i / w -	/ -	/ -	/ -	/ -	/ -
12	Keramiker/-innen	i 15 w 7	13 6	10 /	- -	/ /	/ /
13	Berufe in der Glasherstellung und -bearbeitung	i 21 w /	20 /	14 /	- -	/ /	/ /
131	Glaserhersteller/-innen	i 11 w /	10 /	8 /	- -	/ /	/ -
14	Chemieberufe	i 160 w 24	146 22	102 16	/ /	31 /	11 /
141	Chemiebetriebswerker/-innen	i 126 w 12	116 11	79 7	/ /	27 /	8 /

1) Klassifizierung der Berufe, Ausgabe 1992 (siehe Anhang).

## 6 Erwerbstätige im Mai 2000 nach Berufsgruppen, ausgewählten Berufsordnungen und allgemeinem Schulabschluß

1 000

Nr. der Systematik 1)	Berufsgruppe Berufsordnung (i = insgesamt, w = weiblich)	Erwerbstätige insgesamt	Darunter mit Angabe eines allgemeinen Schulabschlusses					
			zusammen	davon				
				Haupt-(Volks-)schulabschluß	Abschluß der polytechnischen Oberschule in der ehemaligen DDR	Realschul- oder gleichw. Abschluß	Fachhoch-/Hochschulreife	
15	Kunststoffberufe	i w	57 13	52 12	40 10	/ -	9 /	/ /
152	Kunststoff-Formgeber/-innen	i w	33 7	31 6	23 /	/ -	6 /	/ /
16	Papierherstellungs-, Papierverarbeitungsberufe	i w	30 6	27 5	20 /	/ /	/ /	/ /
161	Papiermacher/-innen	i w	15 /	14 /	11 /	/ -	/ /	/ -
17	Druck- und Druckweiterverarbeitungsberufe	i w	166 42	152 38	90 19	/ /	43 12	17 7
174	Drucker/-innen (Hoch-, Flach-, Tiefdruck)	i w	68 5	62 /	39 /	/ -	17 /	/ /
18	Berufe in der Holzbearbeitung, Holz- und Flechtwarenherstellung	i w	35 /	30 /	24 /	/ /	/ /	/ /
181	Holzbearbeitungsmechaniker/-innen	i w	29 /	25 /	20 /	/ -	/ /	/ /
19	Berufe in der Hütten- und Halbzeugindustrie	i w	34 /	30 /	23 /	/ -	5 /	/ -
191	Verfahrensmechaniker/-innen (Metallerzeugung)	i w	20 -	18 -	13 -	/ -	/ -	/ -
20	Gießereiberufe	i w	36 /	32 /	24 /	/ -	/ -	/ /
21	Berufe in der spanlosen Metallverformung	i w	26 9	23 8	20 7	/ /	/ /	/ /
212	Drahtverformer/-innen, Drahtverarbeiter/-innen	i w	8 /	7 /	7 /	- /	/ /	- -
22	Berufe in der spanenden Metallverformung	i w	194 10	180 8	136 6	/ /	32 /	8 /
221	Dreher/-innen	i w	94 /	87 /	70 /	/ -	13 /	/ -
225	Metallschleifer/-innen	i w	36 /	31 /	25 /	/ -	/ /	/ -
23	Berufe in der Metalloberflächenveredlung und Metallvergütung	i w	26 /	23 /	17 /	/ -	/ /	/ /
234	Galvaniseure/Galvaniseurinnen, Metallfärber/-innen	i w	14 /	13 /	10 /	/ -	/ /	/ -
24	Metallverbindungsberufe	i w	82 9	72 8	58 6	/ /	9 /	/ /
241	Schweißer/-innen, Brennschneider/-innen	i w	74 /	64 /	52 /	/ /	9 /	/ /
25	Metall- und Anlagenbauberufe	i w	377 8	349 7	264 5	8 /	64 /	14 /
254	Konstruktionsmechaniker/-innen (Ausrüstungstechnik) und zugehörige Metallbauer/-innen	i w	293 /	272 /	209 /	6 /	47 /	10 /
256	Metallbauer/-innen (Metallgestaltung) und Schmiede/Schmiedinnen (Handwerk)	i w	11 /	10 /	8 /	/ -	/ /	/ -

1) Klassifizierung der Berufe, Ausgabe 1992 (siehe Anhang).

## 6 Erwerbstätige im Mai 2000 nach Berufsgruppen, ausgewählten Berufsordnungen und allgemeinem Schulabschluß

1 000

Nr. der Systematik 1)	Berufsgruppe Berufsordnung (i = insgesamt, w = weiblich)	Erwerbstätige insgesamt	Darunter mit Angabe eines allgemeinen Schulabschlusses					
			zusammen	davon				
				Haupt-(Volks-)schulabschluß	Abschluß der polytechnischen Oberschule in der ehemaligen DDR	Realschul- oder gleichw. Abschluß	Fachhoch-/Hochschulreife	
26	Blechkonstruktions- und Installationsberufe	i w	449 55	416 50	309 39	7 /	81 7	20 /
264	Anlagenmechaniker/-innen (Versorgungstechnik)	i w	13 -	12 -	10 -	/ -	/ -	/ -
268	Zentralheizungs-, Lüftungsbauer und -bauerinnen	i w	102 /	98 /	68 /	/ -	23 /	/ /
269	Installations- und Montageberufe, a.n.g.	i w	202 52	183 46	138 37	/ /	30 7	10 /
27	Maschinenbau- und -wartungsberufe	i w	457 20	432 18	288 10	/ /	118 5	21 /
270	Industriemechaniker/-innen o.n.F., Mechaniker/-innen o.n.A.	i w	171 6	161 6	88 /	/ -	64 /	8 /
273	Industriemechaniker/-innen (Maschinen- und Systemtechnik), Maschinenbaumechaniker/-innen	i w	187 /	177 /	129 /	/ -	37 /	9 /
28	Fahr-, Flugzeugbau- und -wartungsberufe	i w	396 8	371 8	265 /	/ /	85 /	17 /
281	Kraftfahrzeug-, Zweiradmechaniker/-innen	i w	322 6	301 6	216 /	/ /	69 /	12 /
29	Werkzeug- und Formenbauberufe	i w	129 /	123 /	80 /	/ -	35 /	6 /
290	Werkzeugmechaniker/-innen, Werkzeugmacher/-innen o.n.F.	i w	106 /	101 /	65 /	/ -	29 /	/ /
30	Feinwerktechnische und verwandte Berufe	i w	174 63	161 58	53 12	/ /	70 30	35 16
300	Industriemechaniker/-innen (Geräte- und Feinwerktechnik), Feinmechaniker/-innen	i w	37 /	34 /	21 /	/ -	11 /	/ /
31	Elektroberufe	i w	652 40	620 37	326 16	8 /	228 17	58 /
316	Elektromechaniker/-innen, Industrieelektroniker/-innen	i w	124 10	116 9	59 5	/ -	45 /	11 /
32	Montierer/-innen und Metallberufe, a.n.g.	i w	176 76	148 66	119 54	/ /	19 8	8 /
323	Metallarbeiter/-innen o.n.A.	i w	97 19	79 15	65 13	/ /	9 /	/ /
33	Spinnberufe	i w	8 /	6 /	5 /	/ -	/ /	/ /
34	Berufe i.d. Textilherstellung	i w	22 9	19 7	15 6	/ /	/ /	/ /
35	Berufe i.d. Textilverarbeitung	i w	112 97	103 90	81 71	/ /	15 12	/ /
351	Oberbekleidungsschneider/-innen	i w	45 37	41 34	31 25	/ /	7 5	/ /
358	Textilnäher/-innen, a.n.g.	i w	39 37	36 35	29 28	/ /	5 /	/ /
36	Textilveredler/-innen	i w	6 /	/ /	/ /	- -	/ /	/ /

1) Klassifizierung der Berufe, Ausgabe 1992 (siehe Anhang).

## 6 Erwerbstätige im Mai 2000 nach Berufsgruppen, ausgewählten Berufsordnungen und allgemeinem Schulabschluß

1 000

Nr. der Systematik 1)	Berufsgruppe Berufsordnung (i = insgesamt, w = weiblich)	Erwerbstätige insgesamt	Darunter mit Angabe eines allgemeinen Schulabschlusses				
			zusammen	davon			
				Haupt-(Volks-)schulabschluß	Abschluß der polytechnischen Oberschule in der ehemaligen DDR	Realschul- oder gleichw. Abschluß	Fachhoch-/Hochschulreife
37	Berufe in der Lederherstellung, Leder- und Fellverarbeitung	i 33 w 11	29 10	23 7	/ /	6 /	/ /
372	Schuhmacher/-innen (Handwerk)	i 13 w /	12 /	9 /	- /	/ /	/ /
39	Berufe in der Back-, Konditor-, Süßwarenherstellung	i 140 w 31	125 29	95 19	/ /	23 7	/ /
391	Bäcker/-innen	i 111 w 19	98 17	78 13	/ /	15 /	/ /
40	Fleischer/-innen	i 98 w 9	89 8	74 6	/ /	12 /	/ /
41	Köche/Köchinnen	i 378 w 226	324 194	238 154	/ /	59 28	22 10
42	Berufe in der Getränke-, Genußmittelherstellung	i 17 w /	16 /	11 /	/ /	/ /	/ /
421	Brauer/-innen und Mälzer/-innen	i 9 w /	8 /	/ /	/ -	/ -	/ /
43	Übrige Ernährungsberufe	i 30 w 11	28 10	19 8	/ /	7 /	/ /
44	Hochbauberufe	i 297 w /	273 /	231 /	/ -	29 /	9 -
441	Maurer/-innen, Feuerungs- und Schornsteinbauer/-innen	i 211 w /	196 /	168 /	/ -	19 /	6 -
46	Tiefbauberufe	i 103 w /	90 /	74 /	/ -	11 /	/ /
461	Straßenbauer/-innen	i 53 w /	46 /	38 /	/ -	6 -	/ -
47	Bauhilfsarbeiter/-innen	i 92 w /	75 /	64 /	/ -	7 /	/ /
48	Ausbauberufe	i 304 w 6	283 5	216 /	/ /	49 /	14 /
487	Zimmerer	i 82 w /	78 /	55 /	/ -	17 /	5 -
488	Dachdecker/-innen	i 69 w /	65 /	50 /	/ /	11 /	/ /
49	Raumausstatter/-innen, Polsterer/Polsterinnen	i 68 w 20	63 19	42 10	/ /	14 5	6 /
50	Berufe in der Holz- und Kunststoffverarbeitung	i 316 w 13	295 12	200 6	/ /	66 /	26 /
501	Tischler/-innen	i 278 w 11	261 10	177 /	/ /	58 /	23 /
51	Maler/-innen, Lackierer/-innen und verwandte Berufe	i 277 w 15	255 14	210 9	/ -	34 /	9 /
511	Maler/-innen und Lackierer/-innen (Ausbau)	i 142 w 6	130 /	108 /	/ -	18 /	/ /
52	Warenprüfer/-innen, Versandfertigtmacher/-innen	i 380 w 208	338 187	248 142	/ /	57 31	28 12
53	Hilfsarbeiter/-innen ohne nähere Tätigkeitsangabe	i 564 w 212	420 159	330 124	7 /	55 23	29 10
54	Maschinen-, Anlagenführer und -führerinnen, a.n.g.	i 335 w 37	304 33	243 23	/ /	41 7	16 /

1) Klassifizierung der Berufe, Ausgabe 1992 (siehe Anhang).



## 6 Erwerbstätige im Mai 2000 nach Berufsgruppen, ausgewählten Berufsordnungen und allgemeinem Schulabschluß

1 000

Nr. der Systematik 1)	Berufsgruppe Berufsordnung (i = insgesamt, w = weiblich)	Erwerbstätige insgesamt	Darunter mit Angabe eines allgemeinen Schulabschlusses				
			zusammen	davon			
				Haupt-(Volks-)schulabschluß	Abschluß der polytechnischen Oberschule in der ehemaligen DDR	Realschul- oder gleichw. Abschluß	Fachhoch-/Hochschulreife
55	Maschineneinrichter/-innen, a.n.g.	i 69 w /	65 /	50 /	/	11 /	/
60	Ingenieure/Ingenieurinnen, a.n.g.	i 778 w 60	748 58	40 /	/	71 /	633 53
603	Bauingenieure/Bauingenieurinnen	i 114 w 10	110 10	/	/	11 /	95 9
609	Architekten/Architektinnen Raumplaner/-innen, a.n.g.	i 97 w 22	93 21	/	-	6 /	82 21
61	Chemiker/-innen, Physiker/-innen, Mathematiker/-innen	i 89 w 14	86 14	/	/	/	80 13
62	Techniker/-innen, a.n.g.	i 796 w 88	756 84	268 16	7 /	271 36	209 31
63	Technische Sonderfachkräfte	i 100 w 55	97 53	29 13	/	41 25	26 15
633	Chemielaboranten/Chemielaborantinnen	i 64 w 35	62 35	14 6	/	31 19	16 9
64	Technische Zeichner/-innen und verwandte Berufe	i 115 w 66	111 64	30 13	/	54 33	26 16
641	Technische Zeichner/-innen	i 66 w 36	64 34	20 9	/	31 18	11 6
65	Industrie-, Werk-, Ausbildungsmeister und -meisterinnen	i 150 w 10	144 9	82 /	/	43 /	17 /
651	Industrie-, Werkmeister und -meisterinnen	i 124 w 5	119 5	72 /	/	36 /	10 /
66	Verkaufspersonal	i 1 318 w 1 069	1 213 992	813 695	22 19	276 216	102 62
660	Verkäufer/-innen o.n.A.	i 553 w 451	508 420	329 284	10 8	121 97	48 31
661	Nahrungs-, Genußmittelverkäufer/-innen	i 406 w 367	373 341	282 260	7 7	67 62	18 13
662	Sonstige Fachverkäufer/-innen	i 343 w 249	316 230	189 150	5 /	86 57	36 19
67	Groß- und Einzelhandelskaufleute, Ein- und Verkaufsfachleute	i 926 w 430	865 407	328 165	11 /	339 161	188 77
672	Einzelhandelskaufleute ohne Fachbereichsangabe, ambulante Händler/-innen	i 270 w 160	253 151	122 79	/	97 57	30 13
68	Warenkaufleute, a.n.g., Vertreter/-innen	i 273 w 96	258 92	94 27	/	91 38	70 26
687	Handelsvertreter/-innen, Vertriebsbeauftragte	i 74 w 15	68 14	27 5	/	23 /	18 /
689	Andere Vertreter/-innen, Handlungsreisende	i 104 w 24	100 23	37 6	/	33 8	28 8
69	Bank-, Bausparkassen-, Versicherungsfachleute	i 821 w 398	781 378	121 61	7 /	357 184	296 130
691	Bankfachleute	i 550 w 292	526 278	65 38	/	249 138	207 99
695	Versicherungsfachleute (nicht gesetzliche Sozialversicherung)	i 262 w 103	247 97	55 22	/	104 44	86 30

1) Klassifizierung der Berufe, Ausgabe 1992 (siehe Anhang).

6 Erwerbstätige im Mai 2000 nach Berufsgruppen, ausgewählten Berufsordnungen  
und allgemeinem Schulabschluß

1 000

Nr. der Systematik 1)	Berufsgruppe-Berufsordnung (i = insgesamt, w = weiblich)	Erwerbstätige insgesamt	Darunter mit Angabe eines allgemeinen Schulabschlusses				
			zusammen	davon			
				Haupt-(Volks-)schulabschluß	Abschluß der polytechnischen Oberschule in der ehemaligen DDR	Realschul- oder gleichw. Abschluß	Fachhoch-/Hochschulreife
70	Andere Dienstleistungskaufleute und zugehörige Berufe	i 403 w 176	382 168	96 36	/ /	138 64	144 67
71	Berufe des Landverkehrs	i 889 w 62	818 57	603 35	20 /	138 16	56 5
712	Eisenbahnbetriebspersonal	i 40 w 5	38 /	22 /	/ /	11 /	/ /
714	Berufskraftfahrer/-innen, Kutscher/-innen	i 748 w 49	685 44	520 29	16 /	104 11	45 /
72	Berufe des Wasser- und Luftverkehrs	i 38 w /	34 /	13 /	/ -	6 /	15 /
73	Berufe des Nachrichtenverkehrs	i 191 w 112	176 102	105 59	/ /	45 29	24 13
732	Dienstleistungsfachkräfte im Postbetrieb	i 129 w 62	119 57	80 37	/ /	28 15	10 /
74	Lagerverwalter/-innen, Lager-, Transportarbeiter/-innen	i 608 w 114	524 98	404 73	8 /	76 17	36 6
75	Berufe in der Unternehmensleitung, -beratung und -prüfung	i 1 146 w 338	1 079 321	219 54	7 /	300 118	552 147
750	Unternehmer/-innen, Geschäftsführer/-innen, a.n.g.	i 496 w 107	461 101	122 27	/ /	122 32	213 40
751	Geschäftsbereichsleiter/-innen, Direktionsassistenten/Direktionsassistentinnen, a.n.g.	i 275 w 61	263 58	58 10	/ /	70 17	132 31
753	Wirtschaftsprüfer/-innen Steuerberater/-innen und verwandte Berufe	i 74 w 24	69 22	/ /	/ /	18 8	47 13
76	Abgeordnete, administrativ entscheidende Berufstätige	i 257 w 85	246 82	22 /	/ /	61 18	162 60
77	Rechnungskaufleute, Informatiker/-innen	i 961 w 450	909 423	227 161	10 7	272 150	399 105
772	Buchhalter/-innen	i 284 w 219	271 208	80 66	/ /	124 96	62 41
78	Büroberufe, Kaufmännische Angestellte, a.n.g.	i 3 890 w 2 777	3 660 2 618	1 085 781	47 40	1 669 1 254	860 542
787	Verwaltungsfachleute (mittlerer Dienst), a.n.g.	i 865 w 527	824 502	213 125	8 6	416 277	187 94
788	Büro- und kaufmännische Sachbearbeiter/-innen, a.n.g.	i 437 w 320	416 305	124 89	7 6	175 137	111 73
79	Dienst-, Wachberufe	i 344 w 73	314 66	221 42	6 /	50 13	37 10
80	Sicherheitsberufe, anderweitig nicht genannt	i 541 w 36	518 35	130 6	6 /	231 14	151 15
801	Soldaten, Grenzschutz-, Polizeibedienstete	i 461 w 30	44 29	88 /	/ /	208 13	141 14
81	Berufe im Rechts- und Vollstreckungswesen	i 199 w 57	192 56	13 /	/ /	20 /	159 49
813	Rechtsvertreter/-innen, Rechtsberater/-innen	i 128 w 36	122 34	/ -	- -	/ /	121 34

1) Klassifizierung der Berufe, Ausgabe 1992 (siehe Anhang).

## 6 Erwerbstätige im Mai 2000 nach Berufsgruppen, ausgewählten Berufsordnungen und allgemeinem Schulabschluß

1 000

Nr. der Systematik 1)	Berufsgruppe Berufsordnung (i = insgesamt, w = weiblich)	Erwerbstätige insgesamt	Darunter mit Angabe eines allgemeinen Schulabschlusses					
			zusammen	davon				
				Haupt-(Volks-)schulabschluß	Abschluß der polytechnischen Oberschule in der ehemaligen DDR	Realschul- oder gleichw. Abschluß	Fachhoch-/ Hochschulreife	
82	Publizistische, Übersetzungs-, Bibliotheks- und verwandte Berufe	i w	186 95	177 91	13 6	/ /	24 15	140 70
821	Publizisten/Publizistinnen	i w	111 46	105 44	5 /	/ /	11 5	89 37
83	Künstlerische und zugeordnete Berufe	i w	273 106	254 101	38 13	/ /	61 25	153 62
84	Ärzte/Ärztinnen, Apotheker/-innen	i w	372 158	355 151	/ /	/ /	6 /	347 144
841	Ärzte/Ärztinnen	i w	256 100	245 97	/ /	/ /	/ /	240 94
85	Übrige Gesundheitsdienstberufe	i w	1 446 1 245	1 380 1 190	324 275	27 25	715 642	315 249
853	Krankenschwestern/-pfleger, Hebammen/Entbindungspfleger	i w	611 512	585 491	123 99	15 14	312 272	136 107
856	Arzt-, Zahnarzt-, Tier- arztshelfer/-innen	i w	435 426	418 409	116 114	6 6	256 252	40 37
86	Soziale Berufe	i w	931 758	887 723	235 202	14 12	325 289	313 221
861	Sozialarbeiter/-innen, Sozialpädagogen/Sozialpädagoginnen	i w	173 108	164 103	9 /	/ /	17 11	138 86
863	Erzieher/-innen	i w	312 285	302 275	34 30	6 6	177 166	86 74
864	Altenpfleger/-innen	i w	271 233	256 219	135 119	6 5	78 69	37 26
87	Lehrer/-innen	i w	969 537	930 515	29 10	/ /	65 37	834 466
870	Lehrer/-innen ohne nähere Angabe	i w	257 161	243 152	/ /	/ /	7 5	234 145
871	Hochschullehrer/-innen und verwandte Berufe	i w	86 24	82 23	/ /	/ /	/ /	78 21
872	Gymnasiallehrer/-innen	i w	126 56	122 54	/ /	- -	/ /	121 54
873	Grund-, Haupt-, Real-, Sonderschullehrer/-innen	i w	270 187	264 183	/ /	/ /	8 6	254 175
88	Geistes- und naturwissenschaftliche Berufe, a.n.g.	i w	255 97	245 94	/ /	/ /	13 /	227 87
881	Wirtschaftswissenschaftler/-innen, a.n.g.	i w	94 26	90 26	/ /	/ /	9 /	79 23
89	Berufe in der Seelsorge	i w	68 24	66 23	11 7	/ -	6 /	49 12
90	Berufe in der Körperpflege	i w	253 225	238 212	160 142	/ /	64 58	11 9
901	Friseure/Friseurinnen	i w	200 174	188 164	138 121	/ /	43 37	5 /
91	Hotel- und Gaststättenberufe	i w	550 342	491 308	252 160	8 6	131 88	100 55
911	Hoteliers, Gastwirte/Gastwirtinnen, Hotel-, Gaststätten- geschäftsführer/-innen	i w	182 78	165 72	99 46	/ /	36 16	27 9
912	Restaurantfachleute, Stewards/Stewardessen	i w	251 180	220 158	111 81	/ /	54 41	52 33

1) Klassifizierung der Berufe, Ausgabe 1992 (siehe Anhang).

6 Erwerbstätige im Mai 2000 nach Berufsgruppen, ausgewählten Berufsordnungen  
und allgemeinem Schulabschluß

1 000

Nr. der Sy- ste- ma- tik 1)	Berufsgruppe Berufsordnung  (i = insgesamt, w = weiblich)	Erwerbstätige insgesamt	Darunter mit Angabe eines allgemeinen Schulabschlusses					
			zusammen	davon				
				Haupt-(Volks-) schulabschluß	Abschluß der polytech- nischen Ober- schule in der ehemaligen DDR	Realschul- oder gleichw. Abschluß	Fachhoch-/ Hochschul- reife	
92	Haus- und ernährungswirt- schaftliche Berufe	i	230	210	143	/	44	19
		w	220	201	140	/	42	16
93	Reinigungs- und Ent- sorgungsberufe	i	914	761	614	9	97	41
		w	754	634	519	7	80	28
934	Gebäudereiniger/-innen, Raumpfleger/-innen	i	691	573	468	6	71	28
		w	627	524	431	5	65	23
97	Mith. Familienangehörige außerhalb der Landwirt- schaft, a.n.g.	i	22	17	10	/	/	/
		w	17	14	8	/	/	/
98	Arbeitskräfte mit (noch) nicht bestimmtem Beruf	i	55	48	13	/	16	19
		w	23	21	/	/	8	9
99	Arbeitskräfte ohne nähere Tätigkeitsangabe	i	424	365	159	/	72	129
		w	151	129	59	/	25	43
Insgesamt		i	30 009	27 779	12 280	347	7 708	7 445
		w	12 950	12 021	4 804	175	4 008	3 034

1) Klassifizierung der Berufe, Ausgabe 1992 (siehe Anhang).

7 Erwerbstätige im Mai 2000 nach Berufsgruppen, ausgewählten Berufsordnungen und beruflichem Ausbildungs-/Hochschulabschluß  
1 000

Nr. der Systematik 1)	Berufsgruppe Berufsordnung (i = insgesamt, w = weiblich)	Erwerbstätige insgesamt	Darunter mit Angabe eines beruflichen Ausbildungs-/Hochschulabschlusses zusammen	Davon						
				berufliches Praktikum 2)	Lehrausbildung 3)	Meister-/Techniker-ausbildung, Fachschulabschluß 4)	Abschluß der Fachschule in der ehemaligen DDR	Fachhochschulabschluß 5)	Hochschulabschluß/Promotion	
01	Landwirtschaftliche Berufe	i w	446 165	301 95	12 5	220 79	58 8	/ /	6 /	/ /
011	Landwirte/Landwirtinnen, Pflanzenschutz/-innen	i w	296 67	215 39	7 /	152 31	47 /	/ -	5 /	/ /
013	Landarbeitskräfte	i w	44 25	26 15	/ /	21 12	/ /	/ /	/ /	/ /
014	Mithelfende Familienangehörige in der Landwirtschaft, a.n.g.	i w	86 69	46 38	/ /	40 33	/ /	- -	/ /	/ /
02	Tierwirtschaftliche Berufe	i w	25 10	16 6	/ /	12 /	/ /	/ -	/ -	/ /
023	Tier-, Pferde-, Fischwirte und -wirtinnen	i w	17 6	12 /	/ /	8 /	/ /	/ -	/ -	/ /
024	Tierpfleger/-innen und verwandte Berufe, a.n.g.	i w	8 /	/ /	/ /	/ /	/ /	- -	- -	/ /
03	Verwaltungs-, Beratungs- und technische Fachkräfte in der Land- und Tierwirtschaft	i w	16 /	15 /	- /	/ /	/ /	/ /	5 /	/ /
031	Verwalter/-innen in der Land- und Tierwirtschaft	i w	/ /	/ /	- /	/ /	/ /	- /	/ -	/ /
032	Land-, Tierwirtschaftsberater/-innen, Agraringenieure/Agraringenieurinnen, Agrartechniker/-innen	i w	13 /	13 /	- /	/ /	/ /	/ /	/ /	/ /
05	Gartenbauberufe	i w	287 108	190 76	6 /	145 64	24 5	/ /	9 /	/ /
051	Gärtner/-innen, Gartenarbeiter/-innen	i w	207 44	126 26	/ /	98 22	18 /	/ -	/ /	/ /
052	Ingenieure/Ingenieurinnen, Techniker/-innen in Gartenbau und Landespflege	i w	16 /	14 /	/ -	/ /	/ /	/ /	6 /	/ /
06	Forst-, Jagdberufe	i w	38 /	30 /	/ -	17 /	/ /	/ -	6 /	/ /
062	Forstwirte/Forstwirtinnen (Waldarbeiter/-innen)	i w	19 /	14 /	/ -	12 /	/ /	- -	- -	- -
07	Bergleute	i w	42 /	30 /	/ -	27 /	/ -	- -	/ -	- -
08	Mineralgewinner/-innen, Mineraleufbereiter/-innen	i w	5 /	/ /	/ -	/ /	- /	- -	- -	- -
10	Steinbearbeiter/-innen	i w	25 /	17 /	/ -	13 /	/ /	- -	/ /	/ -
11	Baustoffhersteller/-innen	i w	/ -	/ -	- /	/ -	/ -	- -	/ -	- -
12	Keramiker/-innen	i w	15 7	9 /	/ /	7 /	/ /	/ -	/ /	/ /
13	Berufe in der Glasherstellung und -bearbeitung	i w	21 /	14 /	/ /	12 /	/ /	/ -	- -	- -
131	Glaserhersteller/-innen	i w	11 /	7 /	/ -	6 /	/ -	- -	- -	- -
14	Chemieberufe	i w	160 24	112 14	/ /	99 13	7 /	/ /	/ /	/ /
141	Chemiebetriebswerker/-innen	i w	126 12	94 8	/ /	83 7	6 /	/ -	/ /	/ /

1) Klassifizierung der Berufe, Ausgabe 1992 (siehe Anhang).

2) Einschl. Anlernausbildung.

3) Einschl. Berufsvorbereitungsjahr, berufsqualifizierender Abschluß an Berufsfach-/Kollegenschulen, Abschluß einer einjährigen Schule des Gesundheitswesens.

4) Einschl. Abschluß einer 2- oder 3jährigen Schule des Gesundheitswesens, Abschluß einer Fachakademie oder einer Berufsakademie, Abschluß einer Verwaltungsfachhochschule.

5) Auch Ingenieurschulabschluß, ohne Abschluß an einer Verwaltungsfachhochschule.

7 Erwerbstätige im Mai 2000 nach Berufsgruppen, ausgewählten Berufsordnungen und beruflichem Ausbildungs-/Hochschulabschluß  
1 000

Nr. der Systematik 1)	Berufsgruppe Berufsordnung (i = insgesamt, w = weiblich)	Erwerbstätige insgesamt	Darunter mit Angabe eines beruflichen Ausbildungs-/Hochschulabschlusses zusammen	Davon					
				berufliches Praktikum 2)	Lehrausbildung 3)	Meister-/Techniker-ausbildung, Fachschulabschluß 4)	Abschluß der Fachschule in der ehemaligen DDR	Fachhochschulabschluß 5)	Hochschulabschluß/Promotion
15	Kunststoffberufe	57 13	35 7	/	31 6	/	-	/	/
152	Kunststoff-Formgeber/-innen	33 7	21 /	/	18 /	/	-	/	/
16	Papierherstellungs-, Papierverarbeitungsberufe	30 6	18 /	/	17 /	/	-	/	-
161	Papiermacher/-innen	15 /	10 /	/	9 /	/	-	/	-
17	Druck- und Druckweiterverarbeitungsberufe	166 42	125 29	/	108 25	10 /	/	/	/
174	Drucker/-innen (Hoch-, Flach-, Tiefdruck)	68 5	51 /	/	46 /	/	-	/	/
18	Berufe in der Holzbearbeitung, Holz- und Flechtwarenherstellung	35 /	18 /	/	14 /	/	/	/	/
181	Holzbearbeitungsmechaniker/-innen	29 /	15 /	/	12 /	/	-	/	/
19	Berufe in der Hütten- und Halbzeugindustrie	34 /	21 /	/	19 /	/	-	/	/
191	Verfahrensmechaniker/-innen (Metallerzeugung)	20 /	13 /	/	12 /	/	-	/	-
20	Gießereiberufe	36 /	23 /	/	20 /	/	/	/	/
21	Berufe in der spanlosen Metallverformung	26 9	13 /	/	12 /	/	-	/	-
212	Drahtverformer/-innen, Drahtverarbeiter/-innen	8 /	/	/	/	/	-	-	-
22	Berufe in der spanenden Metallverformung	194 10	146 /	/	134 /	8 /	/	/	/
221	Dreher/-innen	94 /	76 /	/	69 /	/	/	/	-
225	Metallschleifer/-innen	36 /	21 /	/	19 /	/	-	/	/
23	Berufe in der Metalloberflächenveredlung und Metallvergütung	26 /	15 /	/	13 /	/	-	/	-
234	Galvaniseure/Galvaniseurinnen, Metallfärber/-innen	14 /	8 /	/	7 /	/	-	-	-
24	Metallverbindungsberufe	82 9	52 /	/	48 /	/	-	/	/
241	Schweißer/-innen, Brennschneider/-innen	74 /	49 /	/	45 /	/	-	/	/
25	Metall- und Anlagenbauberufe	377 8	296 /	6 /	253 /	32 /	/	/	/
254	Konstruktionsmechaniker/-innen (Ausrüstungstechnik) und zugehörige Metallbauer/-innen	293 /	235 /	/	204 /	23 /	/	/	/
256	Metallbauer/-innen (Metallgestaltung) und Schmiede/Schmiedinnen (Handwerk)	11 /	8 /	/	6 /	/	-	/	-

1) Klassifizierung der Berufe, Ausgabe 1992 (siehe Anhang).

2) Einschl. Anlernausbildung.

3) Einschl. Berufsvorbereitungsjahr, berufsqualifizierender Abschluß an Berufsfach-/Kollegenschulen, Abschluß einer einjährigen Schule des Gesundheitswesens.

4) Einschl. Abschluß einer 2- oder 3jährigen Schule des Gesundheitswesens, Abschluß einer Fachakademie oder einer Berufsakademie, Abschluß einer Verwaltungsfachhochschule.

5) Auch Ingenieurschulabschluß, ohne Abschluß an einer Verwaltungsfachhochschule.

7 Erwerbstätige im Mai 2000 nach Berufsgruppen, ausgewählten Berufsordnungen und beruflichem Ausbildungs-/Hochschulabschluß  
1 000

Nr. der Systematik 1)	Berufsgruppe Berufsordnung (i = insgesamt, w = weiblich)	Erwerbstätige insgesamt	Darunter mit Angabe eines beruflichen Ausbildungs-/Hochschulabschlusses zusammen	Davon						
				berufliches Praktikum 2)	Lehrausbildung 3)	Meister-/Techniker-ausbildung, Fachschulabschluß 4)	Abschluß der Fachschule in der ehemaligen DDR	Fachhochschulabschluß 5)	Hochschulabschluß/ Promotion	
26	Blechkonstruktions- und Installationsberufe	i	449	326	7	262	51	/	/	/
		w	55	26	/	22	/	/	/	-
264	Anlagenmechaniker/-innen (Versorgungstechnik)	i	13	11	-	10	/	-	-	-
		w	-	-	-	-	-	-	-	-
268	Zentralheizungs-, Lüftungsbauer und -baurinnen	i	102	82	/	61	18	/	/	/
		w	/	/	-	/	/	-	-	-
269	Installations- und Montageberufe, a.n.g.	i	202	133	/	114	11	/	/	/
		w	52	24	/	21	/	/	/	-
27	Maschinenbau- und -wartungsberufe	i	457	361	/	322	29	/	/	/
		w	20	12	/	11	/	-	-	/
270	Industriemechaniker/-innen o.n.F., Mechaniker/-innen o.n.A.	i	171	122	/	106	13	/	/	/
		w	6	/	/	/	-	-	-	-
273	Industriemechaniker/-innen (Maschinen- und Systemtechnik), Maschinenbau-mechaniker/-innen	i	187	159	/	143	13	/	/	/
		w	/	/	/	/	/	-	-	/
28	Fahr-, Flugzeugbau- und -wartungsberufe	i	396	297	/	227	63	/	/	/
		w	8	/	/	/	/	-	/	/
281	Kraftfahrzeug-, Zweiradmechaniker/-innen	i	322	240	/	182	54	/	/	/
		w	6	/	/	/	/	-	/	-
29	Werkzeug- und Formenbauberufe	i	129	105	/	91	12	/	/	/
		w	/	/	-	/	-	/	-	/
290	Werkzeugmechaniker/-innen, Werkzeugmacher/-innen o.n.F.	i	106	87	/	76	10	/	/	-
		w	/	/	-	/	-	-	-	-
30	Feinwerktechnische und verwandte Berufe	i	174	139	/	96	38	/	/	/
		w	63	47	/	37	8	/	/	/
300	Industriemechaniker/-innen (Geräte- und Feinwerktechnik), Feinmechaniker/-innen	i	37	29	/	24	/	/	/	/
		w	/	/	-	/	/	-	-	/
31	Elektroberufe	i	652	524	6	407	100	/	6	/
		w	40	25	/	21	/	/	/	/
316	Elektromechaniker/-innen, Industrieelektroniker/-innen	i	124	99	/	68	38	/	/	/
		w	10	6	/	/	/	-	/	-
32	Montierer/-innen und Metallberufe, a.n.g.	i	176	82	/	73	/	/	/	/
		w	76	32	/	29	/	/	/	/
323	Metallarbeiter/-innen o.n.A.	i	97	44	/	39	/	/	/	/
		w	19	7	/	6	-	/	-	-
33	Spinnberufe	i	8	/	/	/	/	-	/	/
		w	/	/	/	/	-	-	-	/
34	Berufe i.d. Textilherstellung	i	22	12	/	10	/	/	-	/
		w	9	/	/	/	/	-	-	/
35	Berufe i.d. Textilverarbeitung	i	112	74	/	64	6	/	/	/
		w	97	64	/	56	/	/	/	/
351	Oberbekleidungsschneider/-innen	i	45	34	/	28	/	-	-	/
		w	37	28	/	24	/	-	-	/
358	Textilnäher/-innen, a.n.g.	i	39	23	/	20	/	-	/	-
		w	37	21	/	19	/	-	/	-
36	Textilveredler/-innen	i	6	/	/	/	/	-	/	/
		w	/	/	-	/	/	-	-	/

1) Klassifizierung der Berufe, Ausgabe 1992 (siehe Anhang).

2) Einschl. Anlernausbildung.

3) Einschl. Berufsvorbereitungsjahr, berufsqualifizierender Abschluß an Berufsfach-/Kollegschulen, Abschluß einer einjährigen Schule des Gesundheitswesens.

4) Einschl. Abschluß einer 2- oder 3jährigen Schule des Gesundheitswesens, Abschluß einer Fachakademie oder einer Berufsakademie, Abschluß einer Verwaltungsfachhochschule.

5) Auch Ingenieurschulabschluß, ohne Abschluß an einer Verwaltungsfachhochschule.

7 Erwerbstätige im Mai 2000 nach Berufsgruppen, ausgewählten Berufsordnungen und beruflichem Ausbildungs-/Hochschulabschluß  
1 000

Nr. der Systematik 1)	Berufsgruppe Berufsordnung (i = insgesamt, w = weiblich)	Erwerbstätige insgesamt	Darunter mit Angabe eines beruflichen Ausbildungs-/Hochschulabschlusses zusammen	Davon						
				berufliches Praktikum 2)	Lehrausbildung 3)	Meister-/Techniker-ausbildung, Fachschulabschluß 4)	Abschluß der Fachschule in der ehemaligen DDR	Fachhochschulabschluß 5)	Hochschulabschluß/Promotion	
37	Berufe in der Lederherstellung, Leder- und Fellverarbeitung	i	33	19	/	14	/	-	/	-
		w	11	6	/	5	/	-	-	-
372	Schuhmacher/-innen (Handwerk)	i	13	9	/	/	/	-	-	-
		w	/	/	-	/	/	-	-	-
39	Berufe in der Back-, Konditor-, Süßwarenherstellung	i	140	88	/	59	26	/	/	/
		w	31	18	/	16	/	-	/	-
391	Bäcker/-innen	i	111	68	/	45	20	/	/	/
		w	19	11	/	9	/	-	-	-
40	Fleischer/-innen	i	98	73	/	45	25	/	/	/
		w	9	6	/	5	/	-	/	-
41	Köche/Köchinnen	i	378	199	7	168	13	/	/	/
		w	226	101	5	91	/	/	/	/
42	Berufe in der Getränke-, Genußmittelherstellung	i	17	12	/	9	/	/	/	/
		w	/	/	/	/	-	-	-	-
421	Brauer/-innen und Mälzer/-innen	i	9	7	/	/	/	/	/	/
		w	/	-	-	-	-	-	-	-
43	Übrige Ernährungsberufe	i	30	18	/	14	/	-	/	-
		w	11	5	/	/	/	-	/	-
44	Hochbauberufe	i	297	218	5	190	21	/	/	/
		w	/	/	/	/	-	-	-	-
441	Maurer/-innen, Feuerungs- und Schornsteinbauer/-innen	i	211	161	/	140	17	/	/	-
		w	/	/	/	/	-	-	-	-
46	Tiefbauberufe	i	103	64	/	54	6	/	/	/
		w	/	/	-	/	/	-	-	/
461	Straßenbauer/-innen	i	53	30	/	26	/	-	/	-
		w	/	/	-	/	-	-	-	-
47	Bauhilfsarbeiter/-innen	i	92	40	/	36	/	-	/	/
		w	/	/	-	/	/	-	-	-
48	Ausbauberufe	i	304	226	/	176	43	/	/	/
		w	6	/	-	/	/	-	-	-
487	Zimmerer	i	82	62	/	47	13	/	/	/
		w	/	/	-	/	-	-	-	-
488	Dachdecker/-innen	i	69	50	/	39	10	-	/	-
		w	/	/	-	/	/	-	-	-
49	Raumausstatter/-innen, Polsterer/Polsterinnen	i	68	49	/	38	10	/	/	/
		w	20	12	/	11	/	-	/	-
50	Berufe in der Holz- und Kunststoffverarbeitung	i	316	240	/	184	48	/	/	/
		w	13	7	/	5	/	/	/	/
501	Tischler/-innen	i	278	216	/	164	45	/	/	/
		w	11	5	/	/	/	/	/	/
51	Maler/-innen, Lackierer/-innen und verwandte Berufe	i	277	199	/	156	38	/	/	/
		w	15	8	/	7	/	-	/	/
511	Maler/-innen und Lackierer/-innen (Ausbau)	i	142	106	/	78	25	/	/	/
		w	6	/	/	/	/	-	/	/
52	Warenprüfer/-innen, Versandfertigtmacher/-innen	i	380	215	9	183	11	/	/	/
		w	208	104	6	91	/	/	/	/
53	Hilfsarbeiter/-innen ohne nähere Tätigkeitsangabe	i	564	217	11	190	8	/	/	/
		w	212	74	/	65	/	/	/	/
54	Maschinen-, Anlagenführer und -führerinnen, a.n.g.	i	335	218	10	194	11	/	/	/
		w	37	19	/	16	/	/	/	-

1) Klassifizierung der Berufe, Ausgabe 1992 (siehe Anhang).

2) Einschl. Anlernausbildung.

3) Einschl. Berufsvorbereitungsjahr, berufsqualifizierender Abschluß an Berufsfach-/Kollegschulen, Abschluß einer einjährigen Schule des Gesundheitswesens.

4) Einschl. Abschluß einer 2- oder 3jährigen Schule des Gesundheitswesens, Abschluß einer Fachakademie oder einer Berufsakademie, Abschluß einer Verwaltungsfachhochschule.

5) Auch Ingenieurschulabschluß, ohne Abschluß an einer Verwaltungsfachhochschule.



7 Erwerbstätige im Mai 2000 nach Berufsgruppen, ausgewählten Berufsordnungen und beruflichem Ausbildungs-/Hochschulabschluß  
1 000

Nr. der Systematik 1)	Berufsgruppe Berufsordnung (i = insgesamt, w = weiblich)	Erwerbstätige insgesamt	Darunter mit Angabe eines beruflichen Ausbildungs-/Hochschulabschlusses zusammen	Davon					
				berufliches Praktikum 2)	Lehrausbildung 3)	Meister-/Techniker-ausbildung, Fachschulabschluß 4)	Abschluß der Fachschule in der ehemaligen DDR	Fachhochschulabschluß 5)	Hochschulabschluß/Promotion
55	Maschineneinrichter/-innen, a.n.g.	69	54	/	49	/	/	/	/
		/	/	-	/	-	-	-	/
60	Ingenieure/Ingenieurinnen, a.n.g.	778	732	/	46	47	9	428	201
		60	57	/	/	/	/	28	22
603	Bauingenieure/Bauingenieurinnen	114	107	/	/	/	/	69	30
		10	10	-	/	/	/	6	/
609	Architekten/Architektinnen Raumplaner/-innen, a.n.g.	97	91	/	5	/	/	45	35
		22	21	/	/	/	/	11	9
61	Chemiker/-innen, Physiker/-innen, Mathematiker/-innen	89	83	-	/	/	/	20	58
		14	14	-	/	/	-	/	9
62	Techniker/-innen, a.n.g.	796	704	6	344	273	/	59	21
		88	75	/	41	21	/	8	/
63	Technische Sonderfachkräfte	100	83	/	68	8	/	/	/
		55	45	/	37	/	/	/	/
633	Chemielaboranten/Chemielaborantinnen	64	53	/	45	/	/	/	/
		35	29	/	25	/	/	/	/
64	Technische Zeichner/-innen und verwandte Berufe	115	95	/	81	8	/	/	/
		66	55	/	49	/	/	/	/
641	Technische Zeichner/-innen	66	56	/	49	/	/	/	/
		36	30	/	27	/	/	/	/
65	Industrie-, Werk-, Ausbildungsmeister und -meisterinnen	150	133	/	45	82	/	/	/
		10	8	-	/	/	/	/	/
651	Industrie-, Werkmeister und -meisterinnen	124	110	/	38	70	/	/	/
		5	/	-	/	/	/	-	/
66	Verkaufspersonal	1 318	934	26	855	26	/	11	11
		1 069	762	22	710	13	/	6	7
660	Verkäufer/-innen o.n.A.	553	390	7	363	10	/	/	5
		451	324	7	306	5	/	/	/
661	Nahrungs-, Genußmittelverkäufer/-innen	406	271	10	252	/	/	/	/
		367	251	8	236	/	/	/	/
662	Sonstige Fachverkäufer/-innen	343	260	9	229	12	/	6	/
		249	185	7	168	/	/	/	/
67	Groß- und Einzelhandelskaufleute, Ein- und Verkaufsfachleute	926	693	11	573	51	/	30	27
		430	322	7	286	12	/	9	7
672	Einzelhandelskaufleute ohne Fachbereichsangabe, ambulante Händler/-innen	270	189	/	171	7	/	/	/
		160	115	/	108	/	/	/	/
68	Warenkaufleute, a.n.g., Vertreter/-innen	273	227	/	171	22	/	11	18
		96	78	/	61	5	/	/	7
687	Handelsvertreter/-innen, Vertriebsbeauftragte	74	61	/	45	7	/	/	/
		15	12	/	9	/	/	/	/
689	Andere Vertreter/-innen, Handlungsreisende	104	91	/	67	9	/	/	9
		24	20	/	14	/	/	/	/
69	Bank-, Bausparkassen-, Versicherungsfachleute	821	689	8	532	76	/	31	41
		398	328	/	277	25	/	8	11
691	Bankfachleute	550	465	5	356	55	/	21	26
		292	240	/	203	19	/	6	8
695	Versicherungsfachleute (nicht gesetzliche Sozialversicherung)	262	217	/	171	19	/	9	14
		103	85	/	72	6	/	/	/

1) Klassifizierung der Berufe, Ausgabe 1992 (siehe Anhang).

2) Einschl. Anlernausbildung.

3) Einschl. Berufsvorbereitungsjahr, berufsqualifizierender Abschluß an Berufsfach-/Kollegenschulen, Abschluß einer einjährigen Schule des Gesundheitswesens.

4) Einschl. Abschluß einer 2- oder 3jährigen Schule des Gesundheitswesens, Abschluß einer Fachakademie oder einer Berufsakademie, Abschluß einer Verwaltungsfachhochschule.

5) Auch Ingenieurschulabschluß, ohne Abschluß an einer Verwaltungsfachhochschule.

7 Erwerbstätige im Mai 2000 nach Berufsgruppen, ausgewählten Berufsordnungen und beruflichem Ausbildungs-/Hochschulabschluß  
1 000

Nr. der Systematik 1)	Berufsgruppe Berufsordnung (i = insgesamt, w = weiblich)	Erwerbstätige insgesamt	Darunter mit Angabe eines beruflichen Ausbildungs-/Hochschulabschlusses zusammen	Davon						
				berufliches Praktikum 2)	Lehrausbildung 3)	Meister-/Techniker-ausbildung, Fachschulabschluß 4)	Abschluß der Fachschule in der ehemaligen DDR	Fachhochschulabschluß 5)	Hochschulabschluß/Promotion	
70	Andere Dienstleistungskaufleute und zugehörige Berufe	i w	403 176	308 130	6 /	234 104	23 6	/ /	20 6	24 10
71	Berufe des Landverkehrs	i w	889 62	631 43	19 /	574 39	22 /	/ /	7 /	5 /
712	Eisenbahnbetriebspersonal	i w	40 5	32 /	/ /	29 /	/ /	/ -	/ /	- -
714	Berufskraftfahrer/-innen, Kutscher/-innen	i w	748 49	517 33	17 /	474 30	14 /	/ /	/ /	/ /
72	Berufe des Wasser- und Luftverkehrs	i w	38 /	28 /	/ /	15 /	5 /	/ -	6 /	/ /
73	Berufe des Nachrichtenverkehrs	i w	191 112	128 74	/ /	116 67	/ /	/ -	/ /	/ /
732	Dienstleistungsfachkräfte im Postbetrieb	i w	129 62	90 42	/ /	83 39	/ /	- -	/ /	/ /
74	Lagerverwalter/-innen, Lager-, Transportarbeiter/-innen	i w	608 114	339 56	14 /	303 51	13 /	/ /	/ /	/ /
75	Berufe in der Unternehmensleitung, -beratung und -prüfung	i w	1 146 338	981 278	7 /	455 176	143 25	6 /	160 27	210 45
750	Unternehmer/-innen, Geschäftsführer/-innen, a.n.g.	i w	496 107	415 84	/ /	191 54	70 7	/ /	71 8	78 13
751	Geschäftsbereichsleiter/-innen, Direktionsassistenten/Direktionsassistentinnen, a.n.g.	i w	275 61	245 52	/ /	114 27	40 6	/ /	40 7	47 10
753	Wirtschaftsprüfer/-innen Steuerberater/-innen und verwandte Berufe	i w	74 24	64 20	/ -	15 8	12 /	/ -	14 /	22 /
76	Abgeordnete, administrativ entscheidende Berufstätige	i w	257 86	233 76	/ /	59 20	69 23	/ /	61 19	42 12
77	Rechnungskaufleute, Informatiker/-innen	i w	961 450	775 350	10 7	467 280	73 18	/ /	104 22	116 22
772	Buchhalter/-innen	i w	284 219	244 186	/ /	203 161	18 10	/ /	12 7	7 /
78	Büroberufe, Kaufmännische Angestellte, a.n.g.	i w	3 890 2 777	3 095 2 200	55 44	2 594 1 923	202 100	11 9	128 63	105 60
787	Verwaltungsfachleute (mittlerer Dienst), a.n.g.	i w	865 527	727 437	11 9	574 368	76 32	/ /	46 18	19 8
788	Büro- und kaufmännische Sachbearbeiter/-innen, a.n.g.	i w	437 320	369 269	7 6	292 224	29 14	/ /	22 12	17 11
79	Dienst-, Wachberufe	i w	344 73	239 41	6 /	202 33	16 /	/ /	7 /	6 /
80	Sicherheitsberufe, anderweitig nicht genannt	i w	541 36	424 28	/ /	299 19	73 /	/ /	36 /	11 /
801	Soldaten, Grenzschutz-, Polizeibedienstete	i w	461 30	354 24	/ /	251 16	58 /	/ -	33 /	9 /
81	Berufe im Rechts- und Vollstreckungswesen	i w	199 57	186 54	/ /	31 7	7 /	/ /	18 7	129 37
813	Rechtsvertreter/-innen, Rechtsberater/-innen	i w	128 36	120 34	/ /	/ /	/ /	- -	7 /	110 31

1) Klassifizierung der Berufe, Ausgabe 1992 (siehe Anhang).

2) Einschl. Anlernausbildung.

3) Einschl. Berufsvorbereitungsjahr, berufsqualifizierender Abschluß an Berufsfach-/Kollegenschulen, Abschluß einer einjährigen Schule des Gesundheitswesens.

4) Einschl. Abschluß einer 2- oder 3jährigen Schule des Gesundheitswesens, Abschluß einer Fachakademie oder einer Berufsakademie, Abschluß einer Verwaltungsfachhochschule.

5) Auch Ingenieurschulabschluß, ohne Abschluß an einer Verwaltungsfachhochschule.

7 Erwerbstätige im Mai 2000 nach Berufsgruppen, ausgewählter Berufsordnungen und beruflichem Ausbildungs-/Hochschulabschluß  
1 000

Nr. der Systematik 1)	Berufsgruppe Berufsordnung (i = insgesamt, w = weiblich)	Erwerbstätige insgesamt	Darunter mit Angabe eines beruflichen Ausbildungs-/Hochschulabschlusses zusammen	Davon						
				berufliches Praktikum 2)	Lehrausbildung 3)	Meister-/Techniker-ausbildung, Fachschulabschluß 4)	Abschluß der Fachschule in der ehemaligen DDR	Fachhochschulabschluß 5)	Hochschulabschluß/Promotion	
82	Publizistische, Übersetzungs-, Bibliotheks- und verwandte Berufe	i	186	152	/	39	11	/	24	74
		w	95	80	/	22	/	/	14	38
821	Publizisten/Publizistinnen	i	111	90	/	20	6	-	10	51
		w	46	39	/	8	/	-	/	24
83	Künstlerische und zugeordnete Berufe	i	273	207	/	92	23	/	45	42
		w	106	81	/	36	7	/	19	16
84	Ärzte/Ärztinnen, Apotheker/-innen	i	372	350	-	9	7	/	11	322
		w	158	149	-	7	/	/	6	130
841	Ärzte/Ärztinnen	i	256	241	-	/	/	/	7	226
		w	100	95	-	/	/	/	/	86
85	Übrige Gesundheitsdienstberufe	i	1 446	1 170	16	844	249	10	27	24
		w	1 245	1 011	13	745	208	9	20	17
853	Krankenschwestern/-pfleger, Hebammen/Entbindungspfleger	i	611	510	6	349	135	7	9	/
		w	512	431	/	299	112	6	6	/
856	Arzt-, Zahnarzt-, Tier- arztthelfer/-innen	i	435	336	/	305	17	/	/	5
		w	426	329	/	301	17	/	/	/
86	Soziale Berufe	i	931	747	10	440	118	9	121	49
		w	758	610	9	383	97	8	81	31
861	Sozialarbeiter/-innen, Sozialpädagogen/Sozialpädagoginnen	i	173	153	/	21	13	/	91	26
		w	108	96	/	13	7	/	58	15
863	Erzieher/-innen	i	312	264	/	177	59	/	14	7
		w	285	241	/	165	53	/	12	5
864	Altenpfleger/-innen	i	271	199	6	157	27	/	/	/
		w	233	172	5	138	22	/	/	/
87	Lehrer/-innen	i	969	885	/	68	51	/	140	619
		w	537	491	/	35	28	/	86	339
870	Lehrer/-innen ohne nähere Angabe	i	257	235	-	7	8	/	37	182
		w	161	147	-	5	/	/	23	113
871	Hochschullehrer/-innen und verwandte Berufe	i	86	76	/	/	/	/	5	65
		w	24	21	-	/	/	/	/	16
872	Gymnasiallehrer/-innen	i	126	119	-	/	/	/	7	110
		w	56	53	-	/	/	/	/	48
873	Grund-, Haupt-, Real-, Sonderschullehrer/-innen	i	270	258	-	6	8	/	58	183
		w	187	178	-	/	7	/	40	125
88	Geistes- und naturwissenschaftliche Berufe, a.n.g.	i	255	231	/	13	16	/	45	155
		w	97	89	-	6	5	/	16	61
881	Wirtschaftswissenschaftler/-innen, a.n.g.	i	94	86	/	7	13	/	34	31
		w	26	25	-	/	/	/	11	8
89	Berufe in der Seelsorge	i	68	60	/	11	/	/	7	36
		w	24	18	/	7	/	-	/	8
90	Berufe in der Körperpflege	i	253	196	/	148	45	/	/	/
		w	225	174	/	138	33	/	/	/
901	Friseure/Friseurinnen	i	200	152	/	110	41	/	-	-
		w	174	132	/	101	29	/	-	-
91	Hotel- und Gaststättenberufe	i	550	313	12	260	23	/	9	8
		w	342	194	8	167	10	/	/	/
911	Hoteliers, Gastwirte/Gastwirtinnen, Hotel-, Gaststätten- geschäftsführer/-innen	i	182	113	/	90	11	/	/	/
		w	78	46	/	38	/	/	/	/
912	Restaurantfachleute, Stewards/Stewardessen	i	251	132	7	110	7	/	/	/
		w	180	97	/	83	/	/	/	/

1) Klassifizierung der Berufe, Ausgabe 1992 (siehe Anhang).

2) Einschl. Anlernausbildung.

3) Einschl. Berufsvorbereitungsjahr, berufsqualifizierender Abschluß an Berufsfach-/Kollegenschulen, Abschluß einer einjährigen Schule des Gesundheitswesens.

4) Einschl. Abschluß einer 2- oder 3jährigen Schule des Gesundheitswesens, Abschluß einer Fachakademie oder einer Berufsakademie, Abschluß einer Verwaltungsfachhochschule.

5) Auch Ingenieurschulabschluß, ohne Abschluß an einer Verwaltungsfachhochschule.

7 Erwerbstätige im Mai 2000 nach Berufsgruppen, ausgewählten Berufsordnungen und beruflichem Ausbildungs-/Hochschulabschluß  
1 000

Nr. der Systematik 1)	Berufsgruppe Berufsordnung (i = insgesamt, w = weiblich)	Erwerbstätige insgesamt	Darunter mit Angabe eines beruflichen Ausbildungs-/Hochschulabschlusses zusammen	Davon						
				berufliches Praktikum 2)	Lehrausbildung 3)	Meister-/Techniker-ausbildung, Fachschulabschluß 4)	Abschluß der Fachschule in der ehemaligen DDR	Fachhochschulabschluß 5)	Hochschulabschluß/Promotion	
92	Haus- und ernährungswirtschaftliche Berufe	i	230	137	6	111	12	/	/	/
		w	220	130	6	107	11	/	/	/
93	Reinigungs- und Entsorgungsberufe	i	914	370	19	323	15	/	6	7
		w	754	295	16	262	8	/	/	/
934	Gebäudereiniger/-innen, Raumpfleger/-innen	i	691	265	13	233	10	/	/	/
		w	627	240	13	214	7	/	/	/
97	Mith. Familienangehörige außerhalb der Landwirtschaft, a.n.g.	i	22	12	/	8	/	/	/	/
		w	17	9	/	7	/	/	/	/
98	Arbeitskräfte mit (noch) nicht bestimmtem Beruf	i	55	8	/	/	/	-	/	/
		w	23	/	/	/	/	-	/	/
99	Arbeitskräfte ohne nähere Tätigkeitsangabe	i	424	228	6	164	21	/	15	22
		w	151	75	/	56	/	/	/	8
	Insgesamt	i	30 009	22 381	407	15 151	2 587	105	1 683	2 448
		w	12 950	9 340	205	6 503	748	55	497	932

1) Klassifizierung der Berufe, Ausgabe 1992 (siehe Anhang).

2) Einschl. Anlernausbildung.

3) Einschl. Berufsvorbereitungsjahr, berufsqualifizierender Abschluß an Berufsfach-/Kollegenschulen, Abschluß einer einjährigen Schule des Gesundheitswesens.

4) Einschl. Abschluß einer 2- oder 3jährigen Schule des Gesundheitswesens, Abschluß einer Fachakademie oder einer Berufsakademie, Abschluß einer Verwaltungsfachhochschule.

5) Auch Ingenieurschulabschluß, ohne Abschluß an einer Verwaltungsfachhochschule.

8 Erwerbstätige mit Abschluß an einer Fachhochschule bzw. Universität im Mai 2000  
nach Hauptfachrichtung des Abschlusses und Altersgruppen

1 000

Kenn- ziffer	Hauptfachrichtung (m = männlich, w = weiblich, i = insgesamt)	Mit Abschluß an einer Fachhochschule 1)					Mit Abschluß an einer Universität 2)					
		ins- gesamt	davon im Alter von ... bis unter ... Jahren				ins- gesamt	davon im Alter von ... bis unter ... Jahren				
			unter 30	30 - 40	40 - 50	50 und mehr		unter 30	30 - 40	40 - 50	50 und mehr	
01 - 24, 25	Sprach- und Kulturwissen- schaften, Sport	m	80	/	19	30	27	321	13	67	106	134
		w	162	16	45	58	49	434	46	119	156	113
		i	241	19	64	89	69	755	59	186	263	247
18 - 24	darunter: Erziehungswissenschaft und Pädagogik	m	61	/	12	25	21	196	8	30	68	91
		w	132	13	34	49	36	305	35	70	117	84
		i	193	16	46	74	57	502	42	100	185	175
26 - 38, 68, 71	Rechts-, Wirtschafts- und Sozialwissenschaften	m	267	23	101	78	66	343	34	125	88	97
		w	142	30	60	39	13	133	24	61	33	14
		i	409	52	161	118	79	477	58	186	121	112
30	darunter: Sozialwesen, Sozialarbeit	m	18	/	6	8	/	/	/	/	/	/
		w	29	/	11	12	/	/	/	/	/	/
		i	48	/	17	20	6	7	/	/	/	/
31	Rechtswissenschaft, Rechtspflege	m	12	/	/	/	/	119	13	34	30	41
		w	9	/	/	/	/	49	12	19	12	6
		i	21	/	7	7	5	168	24	53	43	48
34	Wirtschaftswissenschaften (ohne VWL)	m	128	12	55	34	27	143	14	62	33	34
		w	55	13	26	12	/	47	7	26	11	/
		i	182	26	80	45	31	191	21	87	44	38
39 - 47	Mathematik, Naturwissenschaften	m	73	10	33	19	12	229	21	90	61	56
		w	23	/	11	/	/	95	17	39	23	16
		i	96	14	44	23	15	324	38	130	84	72
42	darunter: Informatik	m	43	7	22	11	/	45	8	25	10	/
		w	8	/	/	/	/	6	/	/	/	/
		i	51	8	26	12	/	52	9	29	11	/
48 - 49, 50	Humanmedizin, Veterinärmedizin	m	6	/	/	/	/	174	7	51	54	61
		w	8	/	/	/	/	108	10	41	34	24
		i	14	/	/	/	/	282	17	92	88	85
51 - 55	Agrar-, Forst- und Ernährungswissenschaften	m	25	/	8	9	7	21	/	9	6	/
		w	13	/	6	/	/	15	/	7	5	/
		i	39	/	14	13	9	36	/	16	11	/
56 - 67, 69, 70	Ingenieurwissenschaften	m	558	40	197	152	169	256	21	94	73	68
		w	52	8	25	15	/	31	6	14	8	/
		i	611	48	222	167	174	287	27	108	80	71
58	darunter: Maschinenbau/-wesen	m	174	11	67	43	53	81	8	34	22	18
		w	7	/	/	/	/	/	/	/	/	/
		i	181	13	70	45	54	86	9	36	22	18
61	Elektrotechnik	m	154	13	59	47	36	68	6	28	19	17
		w	/	/	/	/	/	/	/	/	/	/
		i	159	14	61	49	36	71	6	29	19	17
72 - 77	Kunst, Kunstwissenschaften	m	33	/	11	12	8	37	/	13	11	10
		w	32	/	13	9	6	30	/	15	8	/
		i	64	6	24	20	14	67	6	28	19	14
77	darunter: Audiovisuelle Techniken und Medien	m	10	/	/	/	/	5	/	/	/	/
		w	8	/	/	/	/	5	/	/	/	/
		i	18	/	8	/	/	10	/	/	/	/
99	Ohne Angabe und Hauptfach- richtung nicht erkennbar	m	142	14	52	44	32	136	11	48	45	32
		w	66	13	26	19	7	85	10	35	29	12
		i	208	27	79	64	39	221	20	83	74	44
	Insgesamt	m	1 186	95	422	347	322	1 516	111	499	444	462
		w	497	77	188	152	81	932	117	332	296	187
		i	1 683	171	610	498	402	2 448	228	831	740	649

1) Einschl. Ingenieurschul- und Verwaltungsfachhochschulabschluß.

2) Einschl. Lehrerausbildung.

9 Erwerbstätige mit Abschluß an einer Fachhochschule bzw. Universität im Mai 2000  
nach Hauptfachrichtung des Abschlusses und monatlichem Nettoeinkommen

1 000

Kenn- ziffer	Hauptfachrichtung (m = männlich, w = weiblich, i = insgesamt)	Insgesamt	Mit Angabe des Einkommens					Ohne Angabe des Einkommens 1)		
			zusammen	davon mit einem monatlichen Nettoeinkommen von ... bis unter ... DM						
				unter 1 800	1 800 - 3 000	3 000 - 4 000	4 000 - 5 000		5 000 und mehr	
Mit Abschluß an einer Fachhochschule 2)										
01 - 24, 25	Sprach- und Kulturwissen- schaften, Sport	m w i	80 162 241	77 155 232	5 34 39	14 54 69	16 35 51	16 20 36	27 11 37	/ 7 9
18 - 24	darunter: Erziehungswissenschaft und Pädagogik	m w i	61 132 193	60 126 186	/ 28 32	11 45 56	11 30 41	12 16 28	22 8 29	/ 6 7
26 - 38, 68, 71	Rechts-, Wirtschafts- und Sozialwissenschaften	m w i	267 142 409	256 136 392	6 26 32	25 46 71	53 35 88	50 17 67	122 12 134	11 6 17
30	darunter: Sozialwesen, Sozialarbeit	m w i	18 29 48	18 29 47	/ 8 8	/ 12 17	6 6 12	/ / /	/ / /	/ / /
31	Rechtswissenschaft, Rechtspflege	m w i	12 9 21	12 9 21	/ / /	/ / /	/ / /	/ / /	7 / 8	- / /
34	Wirtschaftswissenschaften (ohne VWL)	m w i	128 55 182	120 52 173	/ 9 13	12 16 28	24 13 37	20 7 28	60 7 68	7 / 10
39 - 47	Mathematik, Naturwissenschaften	m w i	73 23 96	70 22 92	/ 5 7	9 6 15	15 6 21	14 / 17	31 / 33	/ / /
42	darunter: Informatik	m w i	43 8 51	41 8 49	/ / /	/ / 6	9 / 12	9 / 10	18 / 19	/ / /
48 - 49, 50	Humanmedizin, Veterinärmedizin	m w i	6 8 14	6 7 13	/ / /	/ / /	/ / /	/ / /	/ / /	/ / /
51 - 55	Agrar-, Forst- und Ernährungswissenschaften	m w i	25 13 39	21 11 32	/ / /	/ / 7	5 / 7	/ / 5	8 / 9	/ / 7
56 - 67, 69, 70	Ingenieurwissenschaften	m w i	558 52 611	531 49 580	12 12 24	54 15 69	109 12 120	111 5 117	245 5 251	27 / 30
58	darunter: Maschinenbau/-wesen	m w i	174 7 181	166 6 173	/ / /	14 / 16	34 / 36	31 / 32	85 / 86	8 / 8
61	Elektrotechnik	m w i	154 / 159	147 / 152	/ / /	14 / 15	31 / 32	33 / 34	67 / 67	7 / 7
72 - 77	Kunst, Kunstwissenschaften	m w i	33 32 64	30 30 61	5 12 17	7 10 17	6 / 10	/ / 7	8 / 10	/ / /
77	darunter: Audiovisuelle Techniken und Medien	m w i	10 8 18	10 7 17	/ / /	/ / /	/ / /	/ / /	/ / /	/ / /
99	Ohne Angabe und Hauptfach- richtung nicht erkennbar	m w i	142 66 208	136 61 197	6 18 24	20 22 41	30 12 42	27 5 32	53 / 58	7 / 11
	Insgesamt	m w i	1 186 497 1 683	1 128 472 1 599	37 113 150	132 159 292	235 107 342	227 54 281	496 39 535	58 25 83

1) Einschl. Selbständige Landwirte in der Haupttätigkeit und der Erwerbstätigen ohne Einkommen.

2) Einschl. Ingenieurschul- und Verwaltungsfachhochschulabschluß.

3) Einschl. Lehrerausbildung.

9 Erwerbstätige mit Abschluß an einer Fachhochschule bzw. Universität im Mai 2000  
nach Hauptfachrichtung des Abschlusses und monatlichem Nettoeinkommen

1 000

Kenn- ziffer	Hauptfachrichtung (m = männlich, w = weiblich, i = insgesamt)	Insgesamt	Mit Angabe des Einkommens					Ohne Angabe des Einkommens 1)		
			zusammen	davon mit einem monatlichen Nettoeinkommen von ... bis unter ... DM						
				unter 1 800	1 800 - 3 000	3 000 - 4 000	4 000 - 5 000		5 000 und mehr	
Mit Abschluß an einer Universität 3)										
01 - 24, 25	Sprach- und Kulturwissen- schaften, Sport	m w i	321 434 755	311 418 729	18 80 97	37 113 150	43 90 133	59 80 139	153 55 209	10 16 26
18 - 24	darunter: Erziehungswissenschaft und Pädagogik	m w i	196 305 502	192 295 487	8 50 58	17 77 95	23 65 87	38 63 100	107 40 146	/ 11 14
26 - 38, 68, 71	Rechts-, Wirtschafts- und Sozialwissenschaften	m w i	343 133 477	328 127 456	16 26 42	33 33 66	48 26 74	45 20 64	187 23 209	15 6 21
30	darunter: Sozialwesen, Sozialarbeit	m w i	/	/	/	/	/	/	/	/
31	Rechtswissenschaft, Rechtspflege	m w i	119 49 168	113 48 161	9 11 20	12 12 24	11 8 19	13 7 20	68 11 78	6 / 7
34	Wirtschaftswissenschaften (ohne VWL)	m w i	143 47 191	136 44 181	/	12 9 21	22 10 33	22 8 29	78 7 85	7 / 10
39 - 47	Mathematik, Naturwissenschaften	m w i	229 95 324	220 92 312	8 20 29	24 22 47	37 22 59	36 13 49	114 14 128	8 / 11
42	darunter: Informatik	m w i	45 6 52	44 6 50	/	/	12 / 13	8 / 9	20 / 22	/
48 - 49, 50	Humanmedizin, Veterinärmedizin	m w i	174 108 282	162 100 262	/	10 19 29	14 17 31	21 18 39	112 29 142	12 8 20
51 - 55	Agrar-, Forst- und Ernährungswissenschaften	m w i	21 15 36	19 14 33	/	/	/	/	8 / 9	/
56 - 67, 69, 70	Ingenieurwissenschaften	m w i	256 31 287	245 29 274	6 5 11	23 9 32	40 7 47	42 / 46	135 / 138	12 / 13
58	darunter: Maschinenbau/-wesen	m w i	81 / 86	77 / 82	/	6 / 7	14 / 16	13 / 14	42 / 43	/
61	Elektrotechnik	m w i	68 / 71	66 / 69	/	6 / 6	9 / 10	12 / 12	39 / 39	/
72 - 77	Kunst, Kunstwissenschaften	m w i	37 30 67	35 28 63	6 9 15	7 10 17	7 / 11	5 / 8	10 / 12	/
77	darunter: Audiovisuelle Techniken und Medien	m w i	5 5 10	/	/	/	/	/	/	/
99	Ohne Angabe und Hauptfach- richtung nicht erkennbar	m w i	136 85 221	128 81 209	8 20 27	16 23 39	22 17 40	18 10 28	63 12 75	8 / 13
	Insgesamt	m w i	1 516 932 2 448	1 448 830 2 338	67 181 248	155 233 388	214 186 401	229 149 378	782 140 922	68 42 111

1) Einschl. Selbständige Landwirte in der Haupttätigkeit und der Erwerbstätigen ohne Einkommen.

2) Einschl. Ingenieurschul- und Verwaltungsfachhochschulabschluß.

3) Einschl. Lehrerausbildung.

10 Erwerbstätige mit Abschluß an einer Fachhochschule bzw. Universität im Mai 2000 nach Hauptfachrichtung des Abschlusses, Stellung im Beruf und normalerweise geleisteter Wochenarbeitszeit

1 000

Kenn- ziffer	Hauptfachrichtung (m = männlich, w = weiblich, i = insgesamt)	Insgesamt	Davon nach Stellung im Beruf			Davon nach normalerweise geleisteter Wochenarbeitszeit		
			Selbständige und Mithelfende Familien- angehörige	Beamte/ Beamtinnen	Angestellte/ Arbeiter/ -innen 1)	Teilzeit- beschäftigte (unter 32 Stunden)	Vollzeit- beschäftigte (32 Stunden und mehr)	
Mit Abschluß an einer Fachhochschule 2)								
01 - 24, 25	Sprach- und Kulturwissen- schaften, Sport	m	80	7	34	39	12	68
		w	162	12	58	92	75	87
		i	241	19	91	131	87	155
18 - 24	darunter: Erziehungswissenschaft und Pädagogik	m	61	/	29	28	9	52
		w	132	8	52	72	64	69
		i	193	12	82	100	73	120
26 - 38, 68, 71	Rechts-, Wirtschafts- und Sozialwissenschaften	m	267	36	79	153	10	257
		w	142	11	35	95	38	104
		i	409	47	115	248	48	361
30	darunter: Sozialwesen, Sozialarbeit	m	18	/	/	15	/	16
		w	29	/	/	27	12	17
		i	48	/	/	42	14	33
31	Rechtswissenschaft, Rechtspflege	m	12	/	7	/	/	12
		w	9	/	6	/	/	6
		i	21	/	12	6	/	18
34	Wirtschaftswissenschaften (ohne VWL)	m	128	24	7	98	/	124
		w	55	/	/	47	11	44
		i	182	28	10	145	15	167
39 - 47	Mathematik, Naturwissenschaften	m	73	9	/	61	/	72
		w	23	/	/	19	7	15
		i	96	10	5	80	9	87
42	darunter: Informatik	m	43	5	/	37	/	42
		w	8	/	/	7	/	6
		i	51	6	/	44	/	49
48 - 49, 50	Humanmedizin, Veterinärmedizin	m	6	/	/	/	/	6
		w	8	/	/	6	/	/
		i	14	5	/	9	/	11
51 - 55	Agrar-, Forst- und Ernährungswissenschaften	m	25	5	7	13	/	25
		w	13	/	/	9	5	8
		i	39	8	9	22	6	32
56 - 67, 69, 70	Ingenieurwissenschaften	m	558	92	40	426	22	537
		w	52	7	/	43	13	39
		i	611	99	43	469	35	576
58	darunter: Maschinenbau/-wesen	m	174	21	7	147	6	168
		w	7	/	/	6	/	5
		i	181	21	7	153	7	174
61	Elektrotechnik	m	154	16	14	124	/	150
		w	/	/	/	/	/	/
		i	159	16	15	128	5	154
72 - 77	Kunst, Kunstwissenschaften	m	33	16	/	15	6	26
		w	32	12	/	19	16	16
		i	64	28	/	34	22	42
77	darunter: Audiovisuelle Techniken und Medien	m	10	6	/	/	/	9
		w	8	/	/	/	/	/
		i	18	9	/	9	/	13
99	Ohne Angabe und Hauptfach- richtung nicht erkennbar	m	142	22	24	96	7	135
		w	68	7	10	48	21	45
		i	208	30	35	144	29	180
	Insgesamt	m	1 186	191	189	806	60	1 125
		w	497	56	111	330	179	318
		i	1 683	247	300	1 136	239	1 444

- 1) Einschl. Auszubildende in anerkannten kaufmännischen, technischen und gewerblichen Ausbildungsberufen.  
2) Einschl. Ingenieurschul- und Verwaltungsfachhochschulabschluß.  
3) Einschl. Lehrerausbildung.



10 Erwerbstätige mit Abschluß an einer Fachhochschule bzw. Universität im Mai 2000 nach Hauptfachrichtung des Abschlusses, Stellung im Beruf und normalerweise geleisteter Wochenarbeitszeit

1 000

Kenn- ziffer	Hauptfachrichtung (m = männlich, w = weiblich, i = insgesamt)	Insgesamt	Davon nach Stellung im Beruf			Davon nach normalerweise geleisteter Wochenarbeitszeit		
			Selbständige und Mithelfende Familien- angehörige	Beamte/ Beamtinnen	Angestellte/ Arbeiter/ -innen 1)	Teilzeit- beschäftigte (unter 32 Stunden)	Vollzeit- beschäftigte (32 Stunden und mehr)	
Mit Abschluß an einer Universität 3)								
01 - 24, 25	Sprach- und Kulturwissen- schaften, Sport	m w i	321 434 755	31 41 72	173 225 397	117 168 285	42 192 234	279 242 521
18 - 24	darunter: Erziehungswissenschaft und Pädagogik	m w i	196 305 502	9 14 23	136 198 334	51 94 144	24 140 164	172 166 338
26 - 38, 68, 71	Rechts-, Wirtschafts- und Sozialwissenschaften	m w i	343 133 477	91 24 115	55 21 77	196 88 285	23 35 57	320 99 419
30	darunter: Sozialwesen, Sozialarbeit	m w i	/	/	/	/	/	/
			7	/	/	6	/	5
31	Rechtswissenschaft, Rechtspflege	m w i	119 49 168	45 13 58	34 15 49	39 22 61	9 12 21	110 37 147
34	Wirtschaftswissenschaften (ohne VWL)	m w i	143 47 191	32 7 39	11 /	100 37 138	7 11 18	136 36 172
39 - 47	Mathematik, Naturwissenschaften	m w i	229 95 324	29 10 39	36 13 49	164 72 236	18 33 51	210 62 272
42	darunter: Informatik	m w i	45 6 52	/	/	39 6 45	/	43 /
				/	/		/	48
48 - 49, 50	Humanmedizin, Veterinärmedizin	m w i	174 108 282	91 43 134	8 /	74 63 137	8 31 39	165 78 243
51 - 55	Agrar-, Forst- und Ernährungswissenschaften	m w i	21 15 36	/	/	13 11 24	/	19 8 28
56 - 67, 69, 70	Ingenieurwissenschaften	m w i	256 31 287	43 6 49	26 /	188 23 211	13 9 22	243 22 265
58	darunter: Maschinenbau/-wesen	m w i	81 /	8	6	67	/	78
			86	8	6	71	/	81
61	Elektrotechnik	m w i	68 /	7	6	56	/	66
			71	7	6	58	/	69
72 - 77	Kunst, Kunstwissenschaften	m w i	37 30 67	15 13 28	/	18 15 34	8 13 21	29 17 46
77	darunter: Audiovisuelle Techniken und Medien	m w i	5 5 10	/	-	/	/	/
				/	-	6	/	9
99	Ohne Angabe und Hauptfach- richtung nicht erkennbar	m w i	136 85 221	32 16 49	21 18 39	82 51 133	12 31 43	124 55 178
	Insgesamt	m w i	1 516 932 2 448	336 154 490	326 286 612	854 492 1 345	126 349 475	1 390 583 1 973

1) Einschl. Auszubildende in anerkannten kaufmännischen, technischen und gewerblichen Ausbildungsberufen.

2) Einschl. Ingenieurschul- und Verwaltungsfachhochschulabschluß.

3) Einschl. Lehrerausbildung.

## Beruf und Ausbildung

11 Erwerbstätige im Mai 2000 nach Berufsgruppen, ausgewählten Berufsordnungen  
und normalerweise je Woche geleisteten Arbeitsstunden

1 000

Nr. der Systematik 1)	Berufsgruppe Berufsordnung (i = insgesamt, w = weiblich)	Erwerbstätige insgesamt	Davon mit ... normalerweise geleisteten Arbeitsstunden							
			unter 21	21 - 31	32 - 35	36 - 39	40	41 - 44	45 und mehr	
01	Landwirtschaftliche Berufe	i w	446 165	55 35	37 27	15 11	7 /	37 15	6 /	289 74
011	Landwirte/Landwirtinnen, Pflanzenschützer/-innen	i w	296 67	21 11	14 8	6 /	/	19 6	/	230 37
013	Landarbeitskräfte	i w	44 25	10 7	6 /	/	/	9 /	/	13 7
014	Mithelfende Familienangehörige in der Landwirtschaft, a.n.g.	i w	86 69	21 16	16 13	6 /	/	7 6	/	33 27
02	Tierwirtschaftliche Berufe	i w	25 10	/	/	/	5 /	/	/	9 /
023	Tier-, Pferde-, Fischwirte und -wirtinnen	i w	17 6	/	/	/	/	/	/	8 /
024	Tierpfleger/-innen und verwandte Berufe, a.n.g.	i w	8 /	/	/	-	/	/	-	/
03	Verwaltungs-, Beratungs- und technische Fachkräfte in der Land- und Tierwirtschaft	i w	16 /	/	/	/	/	/	/	/
031	Verwalter/-innen in der Land- und Tierwirtschaft	i w	/	/	/	/	/	/	-	/
032	Land-, Tierwirtschaftsberater/ -innen, Agraringenieure/ Agraringenieurinnen, Agrar- techniker/-innen	i w	13 /	/	/	/	/	/	/	/
05	Gartenbauberufe	i w	287 108	43 31	15 11	7 /	93 25	74 21	6 /	49 16
051	Gärtner/-innen, Garten- arbeiter/-innen	i w	207 44	24 12	9 5	/	77 12	57 8	/	32 /
052	Ingenieure/Ingenieurinnen, Techniker/-innen in Garten- bau und Landespflege	i w	16 /	/	/	/	/	/	/	/
06	Forst-, Jagdberufe	i w	38 /	/	/	/	18 /	12 /	/	/
062	Forstwirte/Forstwirtinnen (Waldarbeiter/-innen)	i w	19 /	/	/	/	11 /	/	-	/
07	Bergleute	i w	42 /	/	-	/	13 -	26 /	/	/
08	Mineralgewinner/-innen, Mineralaufbereiter/-innen	i w	5 /	/	-	/	/	/	/	/
10	Steinbearbeiter/-innen	i w	25 /	/	/	/	8 /	9 /	/	5 /
11	Baustoffhersteller/-innen	i w	/	-	-	/	/	/	/	/
12	Keramiker/-innen	i w	15 7	/	/	/	6 /	/	/	/
13	Berufe in der Glasherstellung und -bearbeitung	i w	21 /	/	/	/	10 /	5 /	/	/
131	Glaserhersteller/-innen	i w	11 /	-	/	/	6 /	/	/	/
14	Chemieberufe	i w	160 24	5 /	/	7 /	91 11	39 /	/	11 /
141	Chemiebetriebswerker/-innen	i w	126 12	/	/	5 /	74 5	31 /	/	9 /

1) Klassifizierung der Berufe, Ausgabe 1992 (siehe Anhang).

## Beruf und Ausbildung

11 Erwerbstätige im Mai 2000 nach Berufsgruppen, ausgewählten Berufsordnungen  
und normalerweise je Woche geleisteten Arbeitsstunden

1 000

Nr. der Systematik 1)	Berufsgruppe Berufsordnung (i = insgesamt, w = weiblich)	Erwerbstätige insgesamt	Davon mit ... normalerweise geleisteten Arbeitsstunden							
			unter 21	21 - 31	32 - 35	36 - 39	40	41 - 44	45 und mehr	
15	Kunststoffberufe	i w	57 13	/ /	/ /	6 /	25 5	19 /	/ /	/ /
152	Kunststoff-Formgeber/-innen	i w	33 7	/ /	/ /	/ /	15 /	11 /	/ /	/ /
16	Papierherstellungs-, Papier- verarbeitungsberufe	i w	30 6	/ /	/ /	5 /	12 /	8 /	/ -	/ /
161	Papiermacher/-innen	i w	15 /	/ /	/ /	/ /	7 /	/ /	/ -	/ -
17	Druck- und Druckweiter- verarbeitungsberufe	i w	166 42	10 8	6 5	40 7	61 13	36 8	/ /	11 /
174	Drucker/-innen (Hoch-, Flach-, Tiefdruck)	i w	68 5	/ /	/ /	18 /	25 /	17 /	/ -	/ -
18	Berufe in der Holzbearbeitung, Holz- und Flechtwaren- herstellung	i w	35 /	/ /	/ /	/ /	11 /	12 /	/ -	5 /
181	Holzbearbeitungsmechaniker/ -innen	i w	29 /	/ /	/ -	/ /	10 /	10 /	/ -	/ -
19	Berufe in der Hütten- und Halbzeugindustrie	i w	34 /	- -	/ /	9 -	14 /	8 /	/ -	/ -
191	Verfahrensmechaniker/-innen (Metallerzeugung)	i w	20 -	- -	- -	5 -	9 -	/ -	/ -	/ -
20	Gießereiberufe	i w	36 /	/ /	/ -	9 /	12 /	11 /	/ -	/ /
21	Berufe in der spanlosen Metallverformung	i w	26 9	/ /	/ /	6 /	10 /	7 /	/ /	/ /
212	Drahtverformer/-innen, Draht- verarbeiter/-innen	i w	8 /	/ /	/ /	/ /	/ /	/ /	/ /	/ /
22	Berufe in der spanenden Metallverformung	i w	194 10	/ /	/ /	67 /	74 /	40 /	/ -	7 -
221	Dreher/-innen	i w	94 /	/ /	/ /	33 /	38 /	19 /	/ -	/ -
225	Metallschleifer/-innen	i w	36 /	/ /	/ -	12 /	12 /	8 /	/ -	/ -
23	Berufe in der Metallober- flächenveredlung und Metallvergütung	i w	26 /	/ /	/ /	7 /	9 /	8 /	- /	/ /
234	Galvaniseure/Galvaniseurinnen, Metallfärber/-innen	i w	14 /	- -	- -	/ /	/ /	5 /	- -	/ -
24	Metallverbindungsberufe	i w	82 9	/ /	/ /	20 /	31 /	24 /	/ -	/ -
241	Schweißer/-innen, Brenn- schneider/-innen	i w	74 /	/ /	/ /	19 /	28 /	22 /	/ -	/ -
25	Metall- und Anlagenbauberufe	i w	377 8	/ /	/ /	59 /	159 /	117 /	6 /	28 /
254	Konstruktionsmechaniker/-innen (Ausrüstungstechnik) und zu- gehörige Metallbauer/-innen	i w	293 /	/ /	/ /	43 /	126 /	93 /	5 /	20 -
256	Metallbauer/-innen (Metall- gestaltung) und Schmiede/ Schmiedinnen (Handwerk)	i w	11 /	/ /	/ /	/ -	/ -	/ -	/ -	/ /

1) Klassifizierung der Berufe, Ausgabe 1992 (siehe Anhang).

11 Erwerbstätige im Mai 2000 nach Berufsgruppen, ausgewählten Berufsordnungen  
und normalerweise je Woche geleisteten Arbeitsstunden

1 000

Nr. der Systematik 1)	Berufsgruppe Berufsordnung (i = insgesamt, w = weiblich)	Erwerbstätige insgesamt	Davon mit ... normalerweise geleisteten Arbeitsstunden							
			unter 21	21 - 31	32 - 35	36 - 39	40	41 - 44	45 und mehr	
26	Blechkonstruktions- und Installationsberufe	i w	449 55	11 5	7 /	51 15	191 21	134 10	7 /	48 /
264	Anlagenmechaniker/-innen (Versorgungstechnik)	i w	13 -	/	/	/	7 -	/	/	/
268	Zentralheizungs-, Lüftungsbauer und -bauerinnen	i w	102 /	/	/	/	51 /	30 /	/	16 /
269	Installations- und Montageberufe, a.n.g.	i w	202 52	8 5	6 /	40 15	74 19	56 8	/	15 /
27	Maschinenbau- und -wartungsberufe	i w	457 20	/	10 /	107 /	202 8	112 5	/	18 /
270	Industriemechaniker/-innen o.n.F., Mechaniker/-innen o.n.A.	i w	171 6	/	/	43 /	78 /	40 /	/	6 /
273	Industriemechaniker/-innen (Maschinen- und Systemtechnik), Maschinenbau-mechaniker/-innen	i w	187 /	/	/	46 /	80 /	47 /	/	9 -
28	Fahr-, Flugzeugbau- und -wartungsberufe	i w	396 8	/	/	36 /	187 /	118 /	5 -	41 /
281	Kraftfahrzeug-, Zweirad-mechaniker/-innen	i w	322 6	/	/	26 /	153 /	98 /	/	34 /
29	Werkzeug- und Formenbauberufe	i w	129 /	/	/	34 /	55 /	28 /	/	6 /
290	Werkzeugmechaniker/-innen, Werkzeugmacher/-innen o.n.F.	i w	106 /	/	/	30 /	45 /	23 /	/	/
30	Feinwerktechnische und verwandte Berufe	i w	174 63	15 12	7 6	12 /	53 17	59 20	/	25 /
300	Industriemechaniker/-innen (Geräte- und Feinwerktechnik), Feinmechaniker/-innen	i w	37 /	/	/	6 /	18 /	9 /	/	/
31	Elektroberufe	i w	652 40	11 /	6 /	85 7	329 18	160 7	6 /	55 /
316	Elektromechaniker/-innen, Industrieelektroniker/-innen	i w	124 10	/	/	27 /	54 /	24 /	/	15 /
32	Montierer/-innen und Metallberufe, a.n.g.	i w	176 76	12 10	7 6	49 22	64 25	38 12	/	/
323	Metallarbeiter/-innen o.n.A.	i w	97 19	/	/	24 /	38 6	25 /	/	/
33	Spinnberufe	i w	8 /	/	/	/	/	/	/	/
34	Berufe i.d. Textilherstellung	i w	22 9	/	/	/	11 /	/	/	/
35	Berufe i.d. Textilverarbeitung	i w	112 97	26 25	13 12	7 6	37 32	21 17	/	7 /
351	Oberbekleidungsschneider/-innen	i w	45 37	12 11	/	/	11 10	8 6	/	6 /
358	Textilnäher/-innen, a.n.g.	i w	39 37	8 8	5 5	/	14 13	8 8	/	/
36	Textilveredler/-innen	i w	6 /	/	/	-	/	/	-	/

1) Klassifizierung der Berufe, Ausgabe 1992 (siehe Anhang).

## Beruf und Ausbildung

11 Erwerbstätige im Mai 2000 nach Berufsgruppen, ausgewählten Berufsordnungen  
und normalerweise je Woche geleisteten Arbeitsstunden

1 000

Nr. der Systematik 1)	Berufsgruppe Berufsordnung (i = insgesamt, w = weiblich)	Erwerbstätige insgesamt	Davon mit ... normalerweise geleisteten Arbeitsstunden							
			unter 21	21 - 31	32 - 35	36 + 39	40	41 - 44	45 und mehr	
37	Berufe in der Lederherstellung, Leder- und Fellverarbeitung	i	33	/	/	/	9	10	/	6
		w	11	/	/	/	/	/	-	/
372	Schuhmacher/-innen (Handwerk)	i	13	/	/	/	/	/	/	/
		w	/	/	/	/	/	/	-	/
39	Berufe in der Back-, Konditor-, Süßwarenherstellung	i	140	9	/	/	26	50	5	44
		w	31	6	/	/	6	11	/	/
391	Bäcker/-innen	i	111	7	/	/	20	39	/	36
		w	19	/	/	/	/	6	/	/
40	Fleischer/-innen	i	98	/	/	/	25	33	/	30
		w	9	/	/	/	/	/	/	/
41	Köche/Köchinnen	i	378	88	35	12	87	93	8	54
		w	226	75	31	9	56	40	/	14
42	Berufe in der Getränke-, Genußmittelherstellung	i	17	/	/	/	7	5	/	/
		w	/	/	/	/	/	/	/	/
421	Braucher/-innen und Mälzer/-innen	i	9	/	-	/	/	/	/	/
		w	/	/	-	-	-	-	-	-
43	Übrige Ernährungsberufe	i	30	/	/	/	9	12	/	/
		w	11	/	/	/	/	/	-	/
44	Hochbauberufe	i	297	/	/	6	86	158	13	29
		w	/	/	/	/	/	/	/	/
441	Maurer/-innen, Feuerungs- und Schornsteinbauer/-innen	i	211	/	/	/	61	115	9	20
		w	/	/	-	-	/	/	-	-
46	Tiefbauberufe	i	103	/	-	/	40	46	/	11
		w	/	/	-	/	/	/	-	/
461	Straßenbauer/-innen	i	53	/	-	/	17	26	/	7
		w	/	/	-	/	/	-	-	-
47	Bauhilfsarbeiter/-innen	i	92	6	/	/	35	38	/	8
		w	/	/	/	-	/	/	-	/
48	Ausbauberufe	i	304	/	/	5	79	150	9	55
		w	6	/	/	/	/	/	/	/
487	Zimmerer	i	82	/	/	/	21	43	/	12
		w	/	/	/	-	/	/	-	/
488	Dachdecker/-innen	i	69	/	/	/	17	35	/	12
		w	/	-	-	-	/	/	/	/
49	Raumausstatter/-innen, Polsterer/Polsterinnen	i	68	6	/	/	18	24	/	13
		w	20	/	/	/	6	5	/	/
50	Berufe in der Holz- und Kunststoffverarbeitung	i	316	8	/	22	125	106	/	46
		w	13	/	/	/	/	/	/	/
501	Tischler/-innen	i	278	7	/	15	112	95	/	42
		w	11	/	/	/	/	/	-	/
51	Maler/-innen, Lackierer/-innen und verwandte Berufe	i	277	6	/	20	118	95	/	31
		w	15	/	/	/	5	/	/	/
511	Maler/-innen und Lackierer/ -innen (Ausbau)	i	142	/	/	/	61	50	/	21
		w	6	/	/	/	/	/	-	/
52	Warenprüfer/-innen, Versand- fertigtmacher/-innen	i	380	65	25	55	130	90	/	11
		w	208	55	20	24	62	43	/	/
53	Hilfsarbeiter/-innen ohne nähere Tätigkeitsangabe	i	564	64	26	86	214	149	/	19
		w	212	43	16	29	72	47	/	/
54	Maschinen-, Anlagenführer und -führerinnen, a.n.g.	i	335	6	/	46	137	111	6	25
		w	37	/	/	7	15	9	/	/

1) Klassifizierung der Berufe, Ausgabe 1992 (siehe Anhang).

## Beruf und Ausbildung

11 Erwerbstätige im Mai 2000 nach Berufsgruppen, ausgewählten Berufsordnungen  
und normalerweise je Woche geleisteten Arbeitsstunden

1 000

Nr. der Systematik 1)	Berufsgruppe Berufsordnung (i = insgesamt, w = weiblich)	Erwerbstätige insgesamt	Davon mit ... normalerweise geleisteten Arbeitsstunden							
			unter 21	21 - 31	32 - 35	36 - 39	40	41 - 44	45 und mehr	
55	Maschineneinrichter/-innen, a.n.g.	i w	89 /	/	/	19	30	15	/	/
60	Ingenieure/Ingenieurinnen, a.n.g.	i w	778 60	19 8	15 /	63 /	209 16	260 16	15 /	195 10
603	Bauingenieure/Bauingenieurinnen	i w	114 10	/	/	/	34 /	35 /	/	35 /
609	Architekten/Architektinnen Raumplaner/-innen, a.n.g.	i w	97 22	6 /	/	/	17 /	26 6	/	40 5
61	Chemiker/-innen, Physiker/-innen, Mathematiker/-innen	i w	89 14	/	/	/	28 /	26 /	/	22 /
62	Techniker/-innen, a.n.g.	i w	796 88	25 13	17 9	102 8	342 35	222 19	12 /	75 /
63	Technische Sonderfachkräfte	i w	100 55	12 10	6 /	8 /	54 28	16 8	/	/
633	Chemielaboranten/Chemielaborantinnen	i w	64 35	8 7	/	/	39 19	10 /	/	/
64	Technische Zeichner/-innen und verwandte Berufe	i w	115 66	13 12	8 7	14 7	43 22	31 16	/	/
641	Technische Zeichner/-innen	i w	66 36	6 6	/	11 6	26 12	15 7	/	/
65	Industrie-, Werk-, Ausbildungsmeister und -meisterinnen	i w	150 10	/	/	21 /	70 /	37 /	/	15 /
651	Industrie-, Werkmeister und -meisterinnen	i w	124 5	/	/	18 /	55 /	33 /	/	14 /
66	Verkaufspersonal	i w	1 318 1 069	472 442	214 206	41 37	250 187	198 129	18 11	125 56
660	Verkäufer/-innen o.n.A.	i w	553 451	225 207	88 84	16 14	106 78	75 47	7 /	36 17
661	Nahrungs-, Genussmittelverkäufer/-innen	i w	406 367	131 126	81 78	17 16	68 62	62 53	6 5	42 27
662	Sonstige Fachverkäufer/-innen	i w	343 249	116 109	45 44	7 6	74 48	55 29	/	40 11
67	Groß- und Einzelhandelskaufleute, Ein- und Verkaufsfachleute	i w	926 430	81 66	53 45	35 21	257 129	203 88	19 8	278 73
672	Einzelhandelskaufleute ohne Fachbereichsangabe, ambulante Händler/-innen	i w	270 160	33 31	21 19	8 6	84 48	57 32	5 /	62 22
68	Warenkaufleute, a.n.g., Vertreter/-innen	i w	273 96	34 28	13 10	12 6	45 20	69 17	/	97 14
687	Handelsvertreter/-innen, Vertriebsbeauftragte	i w	74 15	6 /	/	/	/	16 /	/	43 /
689	Andere Vertreter/-innen, Handelsreisende	i w	104 24	6 /	/	/	20 /	35 6	/	38 6
69	Bank-, Bausparkassen-, Versicherungsfachleute	i w	821 398	72 64	47 42	16 10	431 214	128 48	9 /	119 16
691	Bankfachleute	i w	550 292	52 48	34 31	10 7	321 160	82 35	6 /	46 8
695	Versicherungsfachleute (nicht gesetzliche Sozialversicherung)	i w	262 103	20 16	12 11	6 /	106 52	45 12	/	70 8

1) Klassifizierung der Berufe, Ausgabe 1992 (siehe Anhang).

11 Erwerbstätige im Mai 2000 nach Berufsgruppen, ausgewählten Berufsordnungen  
und normalerweise je Woche geleisteten Arbeitsstunden

1 000

Nr. der Systematik 1)	Berufsgruppe Berufsordnung (i = insgesamt, w = weiblich)	Erwerbstätige insgesamt	Davon mit ... normalerweise geleisteten Arbeitsstunden							
			unter 21	21 - 31	32 - 35	36 - 39	40	41 - 44	45 und mehr	
70	Andere Dienstleistungskaufleute und zugehörige Berufe	i	403	48	21	14	101	111	7	101
		w	176	38	16	7	46	47	/	20
71	Berufe des Landverkehrs	i	889	75	17	18	246	244	18	271
		w	62	24	/	/	9	11	/	10
712	Eisenbahnbetriebspersonal	i	40	/	/	/	30	7	/	/
		w	5	/	/	/	/	/	/	/
714	Berufskraftfahrer/-innen, Kutscher/-innen	i	748	72	15	16	168	218	16	243
		w	49	23	/	/	/	8	/	7
72	Berufe des Wasser- und Luftverkehrs	i	38	/	/	/	13	8	/	11
		w	/	/	/	/	/	/	/	/
73	Berufe des Nachrichtenverkehrs	i	191	57	20	6	82	19	/	6
		w	112	47	17	/	32	9	/	/
732	Dienstleistungsfachkräfte im Postbetrieb	i	129	29	11	/	68	12	/	/
		w	62	24	9	/	23	/	/	/
74	Lagerverwalter/-innen, Lager-, Transportarbeiter/-innen	i	608	107	17	55	230	156	8	33
		w	114	60	10	7	21	14	/	/
75	Berufe in der Unternehmensleitung, -beratung und -prüfung	i	1 146	69	40	33	220	302	17	464
		w	338	49	30	14	70	93	6	77
750	Unternehmer/-innen, Geschäftsführer/-innen, a.n.g.	i	496	19	13	9	63	116	6	270
		w	107	12	9	/	13	26	/	43
751	Geschäftsbereichsleiter/-innen, Direktionsassistenten/Direktionsassistentinnen, a.n.g.	i	275	6	6	11	77	77	/	94
		w	61	/	/	/	17	18	/	13
753	Wirtschaftsprüfer/-innen Steuerberater/-innen und verwandte Berufe	i	74	6	/	/	10	21	/	33
		w	24	/	/	/	/	7	/	7
76	Abgeordnete, administrativ entscheidende Berufstätige	i	257	19	11	5	114	84	/	21
		w	85	15	9	/	31	22	/	5
77	Rechnungskaufleute, Informatiker/-innen	i	961	166	90	59	279	251	17	100
		w	450	139	83	28	109	71	/	17
772	Buchhalter/-innen	i	284	73	36	17	87	54	/	14
		w	219	70	35	14	58	34	/	7
78	Büroberufe, Kaufmännische Angestellte, a.n.g.	i	3 890	831	347	214	1 576	714	29	179
		w	2 777	779	328	151	996	433	17	73
787	Verwaltungsfachleute (mittlerer Dienst), a.n.g.	i	865	143	65	13	511	119	/	11
		w	527	138	61	11	266	47	/	/
788	Büro- und kaufmännische Sachbearbeiter/-innen, a.n.g.	i	437	67	44	35	204	72	/	11
		w	320	63	42	23	139	47	/	/
79	Dienst-, Wachberufe	i	344	77	18	9	105	72	6	58
		w	73	34	11	/	10	9	/	/
80	Sicherheitsberufe, anderweitig nicht genannt	i	541	7	/	5	207	216	22	78
		w	36	/	/	/	12	13	/	/
801	Soldaten, Grenzschutz-, Polizeibedienstete	i	461	/	/	/	181	201	21	48
		w	30	/	/	/	10	12	/	/
81	Berufe im Rechts- und Vollstreckungswesen	i	199	12	8	/	50	53	/	69
		w	57	8	5	/	16	14	/	11
813	Rechtsvertreter/-innen, Rechtsberater/-innen	i	128	9	7	/	22	27	/	60
		w	36	5	/	/	9	7	/	9

1) Klassifizierung der Berufe, Ausgabe 1992 (siehe Anhang).

## Beruf und Ausbildung

11 Erwerbstätige im Mai 2000 nach Berufsgruppen, ausgewählten Berufsordnungen  
und normalerweise je Woche geleisteten Arbeitsstunden

1 000

Nr. der Systematik 1)	Berufsgruppe Berufsordnung (i = insgesamt, w = weiblich)	Erwerbstätige insgesamt	Davon mit ... normalerweise geleisteten Arbeitsstunden							
			unter 21	21 - 31	32 - 35	36 - 39	40	41 - 44	45 und mehr	
82	Publizistische, Übersetzungs-, Bibliotheks- und verwandte Berufe	i	186	34	15	9	45	40	/	40
		w	95	25	10	5	24	18	/	12
821	Publizisten/Publizistinnen	i	111	16	8	5	20	28	/	34
		w	46	10	/	/	9	11	/	10
83	Künstlerische und zuge- ordnete Berufe	i	273	46	18	11	46	69	/	78
		w	106	25	10	/	20	25	/	21
84	Ärzte/Ärztinnen, Apotheker/-innen	i	372	37	21	11	62	62	5	175
		w	158	31	17	7	28	26	/	46
841	Ärzte/Ärztinnen	i	256	23	12	/	45	43	/	127
		w	100	19	9	/	18	18	/	31
85	Übrige Gesundheitsdienst- berufe	i	1 446	347	170	55	608	195	13	59
		w	1 245	331	159	49	502	162	9	33
853	Krankenschwestern/-pfleger, Hebammen/Entbindungspfleger	i	611	126	71	18	304	66	6	19
		w	512	121	66	16	235	55	5	14
856	Arzt-, Zahnarzt-, Tier- arzthelfer/-innen	i	435	124	46	20	162	77	/	5
		w	426	122	46	20	158	74	/	/
86	Soziale Berufe	i	931	187	147	38	425	101	7	26
		w	758	173	135	33	322	71	6	18
861	Sozialarbeiter/-innen, Sozial- pädagogen/Sozialpädagoginnen	i	173	33	23	6	84	18	/	8
		w	108	27	19	/	44	9	/	/
863	Erzieher/-innen	i	312	48	61	16	157	28	/	/
		w	285	46	57	15	140	23	/	/
864	Altenpfleger/-innen	i	271	58	39	10	115	36	/	9
		w	233	54	37	9	93	28	/	8
87	Lehrer/-innen	i	969	206	134	32	241	188	15	154
		w	537	167	100	21	115	80	5	49
870	Lehrer/-innen ohne nähere Angabe	i	257	43	41	8	71	50	/	41
		w	161	39	32	5	41	26	/	17
871	Hochschullehrer/-innen und verwandte Berufe	i	86	19	6	/	16	18	/	23
		w	24	10	/	/	/	/	/	/
872	Gymnasiallehrer/-innen	i	126	19	14	/	33	27	/	26
		w	56	16	9	/	11	9	/	9
873	Grund-, Haupt-, Real-, Sonderschullehrer/-innen	i	270	48	47	12	78	53	5	27
		w	187	45	41	10	45	30	/	14
88	Geistes- und naturwissen- schaftliche Berufe, a.n.g.	i	255	40	16	7	77	63	/	48
		w	97	25	11	/	26	19	/	11
881	Wirtschaftswissenschaftler/ -innen, a.n.g.	i	94	/	/	/	29	29	/	24
		w	26	/	/	/	9	7	/	/
89	Berufe in der Seelsorge	i	68	15	6	/	10	8	/	29
		w	24	11	/	/	/	/	-	/
90	Berufe in der Körperpflege	i	253	71	22	10	56	60	7	28
		w	225	69	21	9	50	53	/	18
901	Friseure/Friseurinnen	i	200	48	16	8	51	49	6	23
		w	174	47	15	7	45	43	/	13
91	Hotel- und Gaststättenberufe	i	550	134	41	13	45	110	10	198
		w	342	106	33	9	33	72	5	84
911	Hoteliers, Gastwirte/Gastwir- tinnen, Hotel-, Gaststätten- geschäftsführer/-innen	i	182	11	8	/	/	19	/	136
		w	78	7	6	/	/	10	/	51
912	Restaurantfachleute, Stewards/Stewardessen	i	251	98	26	7	24	53	5	37
		w	180	80	21	5	18	34	/	19

1) Klassifizierung der Berufe, Ausgabe 1992 (siehe Anhang).



## Beruf und Ausbildung

11 Erwerbstätige im Mai 2000 nach Berufsgruppen, ausgewählten Berufsordnungen  
und normalerweise je Woche geleisteten Arbeitsstunden

1 000

Nr. der Sys- te- ma- tik 1)	Berufsgruppe Berufsordnung  (i = insgesamt, w = weiblich)	Erwerbstätige insgesamt	Davon mit ... normalerweise geleisteten Arbeitsstunden							
			unter 21	21 - 31	32 - 35	36 - 39	40	41 - 44	45 und mehr	
92	Haus- und ernährungswirt- schaftliche Berufe	i	230	96	34	7	43	33	/	14
		w	220	95	33	7	41	30	/	13
93	Reinigungs- und Ent- sorgungsberufe	i	914	570	102	23	100	89	5	25
		w	754	541	98	18	49	40	/	7
934	Gebäudereiniger/-innen, Raumpfleger/-innen	i	691	489	82	15	42	48	/	13
		w	627	470	79	13	31	27	/	/
97	Mith. Familienangehörige außerhalb der Landwirt- schaft, a.n.g.	i	22	11	/	/	/	/	/	/
		w	17	8	/	/	/	/	/	/
98	Arbeitskräfte mit (noch) nicht bestimmtem Beruf	i	55	/	/	/	27	19	/	/
		w	23	/	/	/	12	8	/	/
99	Arbeitskräfte ohne nähere Tätigkeitsangabe	i	424	127	17	29	101	94	/	52
		w	151	80	11	7	24	20	/	9
	Insgesamt	i	30 009	4 637	1 970	1 926	9 827	6 932	422	4 295
		w	12 950	3 887	1 659	663	3 716	2 033	119	874

1) Klassifizierung der Berufe, Ausgabe 1992 (siehe Anhang).

## Beruf und Ausbildung

12 Erwerbstätige im Mai 2000 nach Berufsgruppen, ausgewählten Berufsordnungen  
und monatlichem Nettoeinkommen

1 000

Nr. der Systematik 1)	Berufsgruppe Berufsordnung (i = insgesamt, w = weiblich)	Erwerbstätige insgesamt	Monatliches Nettoeinkommen von ... bis unter ... DM										Ohne Angabe des Einkommens 2)
			unter 600	600 - 1 000	1 000 - 1 400	1 400 - 1 800	1 800 - 2 500	2 500 - 3 000	3 000 - 4 000	4 000 - 5 000	5 000 und mehr		
01	Landwirtschaftliche Berufe	i w	446 165	26 19	22 13	14 6	13 /	16 /	6 /	5 /	/	/	340 117
011	Landwirte/Landwirtinnen, Pflanzenschutz/-innen	i w	296 67	8 /	7 /	/	5 /	7 /	/	/	/	/	258 54
013	Landarbeitskräfte	i w	44 25	6 /	5 /	/	/	6 /	/	/	/	/	15 13
014	Mithelfende Familienangehörige in der Landwirtschaft, a.n.g.	i w	86 69	12 10	9 6	/	/	/	/	/	/	-	52 47
02	Tierwirtschaftliche Berufe	i w	25 10	/	/	/	/	6 /	/	/	/	/	6 /
023	Tier-, Pferde-, Fischwirte und -wirtinnen	i w	17 6	/	/	/	/	/	-	/	/	-	5 /
024	Tierpfleger/-innen und verwandte Berufe, a.n.g.	i w	8 /	/	/	/	/	/	/	/	/	/	/
03	Verwaltungs-, Beratungs- und technische Fachkräfte in der Land- und Tierwirtschaft	i w	16 /	/	/	-	/	/	/	/	/	/	/
031	Verwalter/-innen in der Land- und Tierwirtschaft	i w	/	/	/	-	/	/	/	-	/	/	/
032	Land-, Tierwirtschaftsberater/ -innen, Agraringenieure/ Agraringenieurinnen, Agrar- techniker/-innen	i w	13 /	/	/	-	/	/	/	/	/	/	/
05	Gartenbauberufe	i w	287 108	26 18	31 20	20 11	31 15	73 23	31 6	29 /	10 /	8 /	30 9
051	Gärtner/-innen, Garten- arbeiter/-innen	i w	207 44	16 8	18 8	13 /	19 5	58 10	25 /	23 /	7 /	/	23 /
052	Ingenieure/Ingenieurinnen, Techniker/-innen in Garten- bau und Landespflanze	i w	16 /	/	/	/	/	/	/	/	/	/	/
06	Forst-, Jagdberufe	i w	38 /	/	/	/	/	9 /	/	7 /	/	6 -	/
062	Forstwirte/Forstwirtinnen (Waldarbeiter/-innen)	i w	19 /	/	/	/	/	6 /	/	/	/	/	/
07	Bergleute	i w	42 /	-	/	/	/	6 /	10 -	19 /	/	/	/
08	Mineralgewinner/-innen, Mineralaufbereiter/-innen	i w	5 /	/	/	-	/	/	/	/	-	/	/
10	Steinbearbeiter/-innen	i w	25 /	/	/	/	/	7 /	/	5 /	/	/	/
11	Baustoffhersteller/-innen	i w	/	-	/	/	/	/	/	/	/	-	-
12	Keramiker/-innen	i w	15 7	/	/	/	/	/	/	/	/	/	/
13	Berufe in der Glasherstellung und -bearbeitung	i w	21 /	/	/	/	/	7 /	/	/	/	/	/
131	Glaserhersteller/-innen	i w	11 /	-	/	/	/	/	/	/	/	-	/
14	Chemieberufe	i w	160 24	/	5 /	5 /	5 /	30 10	27 /	55 /	18 /	7 /	6 /
141	Chemiebetriebswerker/-innen	i w	126 12	/	/	/	/	21 /	20 /	46 /	16 -	6 /	6 /

1) Klassifizierung der Berufe, Ausgabe 1992 (siehe Anhang).

2) Einschl. der Selbständigen in der Land- und Forstwirtschaft; Fischerei und der Erwerbstätigen ohne Einkommen.

## Beruf und Ausbildung

12 Erwerbstätige im Mai 2000 nach Berufsgruppen, ausgewählten Berufsordnungen  
und monatlichem Nettoeinkommen

1 000

Nr. der Systematik 1)	Berufsgruppe Berufsordnung (i = insgesamt, w = weiblich)	Erwerbstätige insgesamt	Monatliches Nettoeinkommen von ... bis unter ... DM									Ohne Angabe des Einkommens 2)	
			unter 600	600 - 1 000	1 000 - 1 400	1 400 - 1 800	1 800 - 2 500	2 500 - 3 000	3 000 - 4 000	4 000 - 5 000	5 000 und mehr		
15	Kunststoffberufe	i w	57 13	/	/	/	/	17 5	11 7	12 7	/	/	/
152	Kunststoff-Formgeber/-innen	i w	33 7	/	/	/	/	11 7	6 7	7 7	/	/	/
16	Papierherstellungs-, Papierverarbeitungsberufe	i w	30 6	/	/	/	/	7 7	6 7	9 -	/	/	/
161	Papiermacher/-innen	i w	15 7	/	/	/	/	/	/	6 -	/	/	/
17	Druck- und Druckweiterverarbeitungsberufe	i w	166 42	/	7 7	10 6	6 7	34 14	30 7	44 7	18 7	9 7	7 7
174	Drucker/-innen (Hoch-, Flach-, Tiefdruck)	i w	68 5	/	/	/	/	11 7	13 7	21 7	8 -	/	/
18	Berufe in der Holzbearbeitung, Holz- und Flechtwarenherstellung	i w	35 7	/	/	/	/	12 7	5 7	7 7	/	/	/
181	Holzbearbeitungsmechaniker/-innen	i w	29 7	/	/	/	/	11 7	/	6 -	/	/	/
19	Berufe in der Hütten- und Halbzeugindustrie	i w	34 7	/	/	/	/	6 7	7 -	13 -	/	/	/
191	Verfahrensmechaniker/-innen (Metallerzeugung)	i w	20 -	/	/	/	/	/	/	7 -	/	/	/
20	Gießereiberufe	i w	36 7	/	/	/	/	7 -	8 -	13 7	/	/	/
21	Berufe in der spanlosen Metallverformung	i w	26 9	/	/	/	/	9 7	/	5 7	/	/	/
212	Drahtverformer/-innen, Drahtverarbeiter/-innen	i w	8 7	/	/	/	/	/	/	/	/	/	/
22	Berufe in der spanenden Metallverformung	i w	194 10	/	5 7	/	/	37 7	47 7	66 7	16 7	/	6 7
221	Dreher/-innen	i w	94 7	/	/	/	/	17 7	23 7	34 -	9 -	/	/
225	Metallschleifer/-innen	i w	36 7	/	/	/	/	8 7	8 7	12 -	/	/	/
23	Berufe in der Metalloberflächenveredlung und Metallvergütung	i w	26 7	/	/	/	/	7 7	6 7	7 -	/	/	/
234	Galvaniseure/Galvaniseurinnen, Metallfärber/-innen	i w	14 7	/	/	/	/	/	/	/	/	/	/
24	Metallverbindungsberufe	i w	82 9	/	/	/	/	18 7	20 7	25 7	8 7	/	/
241	Schweißer/-innen, Brennschneider/-innen	i w	74 7	/	/	/	/	15 7	19 7	24 -	7 7	/	/
25	Metall- und Anlagenbauberufe	i w	377 8	6 7	15 7	8 7	10 7	89 7	83 7	111 7	27 7	11 -	18 7
254	Konstruktionsmechaniker/-innen (Ausrüstungstechnik) und zugehörige Metallbauer/-innen	i w	293 7	5 7	9 7	/	7 7	72 7	66 7	88 7	20 -	8 -	14 7
256	Metallbauer/-innen (Metallgestaltung) und Schmiede/Schmiedinnen (Handwerk)	i w	11 7	/	/	/	/	/	/	/	/	/	/

1) Klassifizierung der Berufe, Ausgabe 1992 (siehe Anhang).

2) Einschl. der Selbständigen in der Land- und Forstwirtschaft; Fischerei und der Erwerbstätigen ohne Einkommen.

## Beruf und Ausbildung

12 Erwerbstätige im Mai 2000 nach Berufsgruppen, ausgewählten Berufsordnungen  
und monatlichem Nettoeinkommen

1 000

Nr. der Systematik 1)	Berufsgruppe Berufsordnung (i = insgesamt, w = weiblich)	Erwerbstätige insgesamt	Monatliches Nettoeinkommen von ... bis unter ... DM									Ohne Angabe des Einkommens 2)	
			unter 600	600 - 1 000	1 000 - 1 400	1 400 - 1 800	1 800 - 2 500	2 500 - 3 000	3 000 - 4 000	4 000 - 5 000	5 000 und mehr		
26	Blechkonstruktions- und Installationsberufe	i w	449 55	16 /	28 /	13 6	19 7	110 21	86 7	110 /	32 /	19 -	17 /
264	Anlagenmechaniker/-innen (Versorgungstechnik)	i w	13 -	/	/	/	/	/	/	6 -	/	/	/
268	Zentralheizungs-, Lüftungsbauer und -bauerinnen	i w	102 /	/	9 /	/	/	24 /	19 /	26 /	7 -	7 -	/
269	Installations- und Montageberufe, a.n.g.	i w	202 52	7 /	7 /	9 6	12 7	52 20	40 7	47 /	15 /	6 -	8 /
27	Maschinenbau- und -wartungsberufe	i w	457 20	/	31 /	15 /	9 /	90 8	95 /	142 /	38 /	14 /	18 /
270	Industriemechaniker/-innen o.n.F., Mechaniker/-innen o.n.A.	i w	171 6	/	23 /	11 /	/	38 /	31 /	40 /	12 /	/	7 /
273	Industriemechaniker/-innen (Maschinen- und Systemtechnik), Maschinenbau-mechaniker/-innen	i w	187 /	/	6 /	/	/	32 /	42 /	67 /	18 /	8 /	8 /
28	Fahr-, Flugzeugbau- und -wartungsberufe	i w	396 8	14 /	38 /	9 /	12 /	98 /	72 /	94 /	28 /	15 -	16 -
281	Kraftfahrzeug-, Zweiradmechaniker/-innen	i w	322 6	12 /	32 /	7 /	10 /	81 /	59 /	74 /	21 /	11 -	14 -
29	Werkzeug- und Formenbauberufe	i w	129 /	/	10 /	/	/	24 /	26 /	40 /	13 /	/	/
290	Werkzeugmechaniker/-innen, Werkzeugmacher/-innen o.n.F.	i w	106 /	/	8 /	/	/	19 /	21 /	34 /	11 -	/	/
30	Feinwerktechnische und verwandte Berufe	i w	174 63	9 7	14 10	9 6	10 7	42 18	23 6	32 /	13 /	14 /	8 /
300	Industriemechaniker/-innen (Geräte- und Feinwerktechnik), Feinmechaniker/-innen	i w	37 /	/	/	/	/	10 /	7 /	10 -	/	/	/
31	Elektroberufe	i w	652 40	15 /	48 /	19 /	18 /	144 13	117 5	171 /	59 /	35 /	26 /
316	Elektromechaniker/-innen, Industrieelektroniker/-innen	i w	124 10	/	9 /	/	/	18 /	19 /	34 /	16 -	14 /	5 /
32	Montierer/-innen und Metallberufe, a.n.g.	i w	176 76	8 /	8 7	9 7	14 10	60 33	31 7	29 /	7 /	/	8 /
323	Metallarbeiter/-innen o.n.A.	i w	97 19	/	/	/	6 /	29 7	20 /	22 /	5 /	/	5 /
33	Spinnberufe	i w	8 /	/	/	/	/	/	/	/	/	/	/
34	Berufe i.d. Textilherstellung	i w	22 9	/	/	/	/	6 /	/	/	/	/	/
35	Berufe i.d. Textilverarbeitung	i w	112 97	14 14	19 18	15 14	17 16	25 21	8 5	6 /	/	/	6 6
351	Oberbekleidungsschneider/-innen	i w	45 37	7 6	8 8	5 /	6 5	8 6	/	/	/	/	/
358	Textilnäher/-innen, a.n.g.	i w	39 37	/	6 6	7 7	7 7	10 10	/	/	/	/	/
36	Textilveredler/-innen	i w	6 /	/	/	/	/	/	/	/	/	/	/

1) Klassifizierung der Berufe, Ausgabe 1992 (siehe Anhang).

2) Einschl. der Selbständigen in der Land- und Forstwirtschaft; Fischerei und der Erwerbstätigen ohne Einkommen.

## Beruf und Ausbildung

12 Erwerbstätige im Mai 2000 nach Berufsgruppen, ausgewählten Berufsordnungen und monatlichem Nettoeinkommen

1 000

Nr. der Systematik 1)	Berufsgruppe Berufsordnung (i = insgesamt, w = weiblich)	Erwerbstätige insgesamt	Monatliches Nettoeinkommen von ... bis unter ... DM								Ohne Angabe des Einkommens 2)	
			unter 600	600 - 1 000	1 000 - 1 400	1 400 - 1 800	1 800 - 2 500	2 500 - 3 000	3 000 - 4 000	4 000 - 5 000		5 000 und mehr
37	Berufe in der Lederherstellung, Leder- und Fellverarbeitung	i w	33 11	/ /	/ /	/ /	/ /	11 /	/ /	/ /	/ /	/ /
372	Schuhmacher/-innen (Handwerk)	i w	13 /	/ /	/ -	/ /	/ /	/ /	/ -	/ /	/ -	/ /
39	Berufe in der Back-, Konditor-, Süßwarenherstellung	i w	140 31	12 6	14 6	9 /	11 /	36 8	18 /	21 /	6 /	5 /
391	Bäcker/-innen	i w	111 19	9 /	11 /	6 /	9 /	28 /	15 /	16 /	5 -	/ /
40	Fleischer/-innen	i w	98 9	/ /	6 /	/ /	6 /	23 /	17 /	20 /	8 /	5 -
41	Köche/Köchinnen	i w	378 226	36 28	59 45	46 35	58 39	101 59	30 9	26 /	6 /	/ -
42	Berufe in der Getränke-, Genußmittelherstellung	i w	17 /	/ /	/ /	/ /	/ /	/ /	/ /	/ /	/ -	/ -
421	Brauer/-innen und Mälzer/-innen	i w	9 /	/ /	/ /	/ -	/ -	/ -	/ -	/ -	/ -	/ -
43	Übrige Ernährungsberufe	i w	30 11	/ /	/ /	/ /	/ /	7 /	7 /	5 -	/ -	/ /
44	Hochbauberufe	i w	297 /	/ /	10 /	11 -	9 -	66 /	73 /	86 /	21 /	10 -
441	Maurer/-innen, Feuerungs- und Schornsteinbauer/-innen	i w	211 /	/ /	8 /	8 -	6 -	50 /	53 /	57 /	12 /	7 -
46	Tiefbauberufe	i w	103 /	/ /	/ -	/ /	/ -	26 /	25 -	29 /	9 -	/ -
461	Straßenbauer/-innen	i w	53 /	/ /	/ -	/ /	/ -	14 /	13 -	13 /	/ -	/ /
47	Bauhilfsarbeiter/-innen	i w	92 /	/ /	/ /	/ /	8 /	35 /	17 /	16 /	/ -	/ /
48	Ausbauberufe	i w	304 6	/ /	11 /	14 /	10 /	73 /	62 /	76 /	22 -	19 /
487	Zimmerer	i w	82 /	/ /	/ /	6 /	/ -	20 /	16 /	20 -	6 -	/ /
488	Dachdecker/-innen	i w	69 /	/ -	/ /	/ -	/ /	18 /	15 -	14 /	/ -	/ /
49	Raumausstatter/-innen, Polsterer/Polsterinnen	i w	68 20	/ /	5 /	/ /	/ /	17 5	11 /	12 /	/ /	/ /
50	Berufe in der Holz- und Kunststoffverarbeitung	i w	316 13	13 /	25 /	10 /	11 /	92 /	59 /	60 /	16 -	15 /
501	Tischler/-innen	i w	278 11	12 /	21 /	9 /	10 /	82 /	53 /	52 /	14 -	13 /
51	Maler/-innen, Lackierer/-innen und verwandte Berufe	i w	277 15	11 /	19 /	7 /	10 /	79 /	52 /	61 /	14 /	11 -
511	Maler/-innen und Lackierer/-innen (Ausbau)	i w	142 6	6 /	9 /	/ /	5 /	40 /	25 /	30 /	6 /	8 -
52	Warenprüfer/-innen, Versandfertigtmacher/-innen	i w	380 208	29 23	34 31	34 29	42 34	117 65	50 12	45 6	12 /	6 /
53	Hilfsarbeiter/-innen ohne nähere Tätigkeitsangabe	i w	564 212	58 33	36 25	37 25	53 29	165 66	78 13	82 7	16 /	8 /
54	Maschinen-, Anlagenführer und -führerinnen, a.n.g.	i w	335 37	/ /	/ /	6 /	10 5	77 15	77 /	116 /	24 /	9 /

1) Klassifizierung der Berufe, Ausgabe 1992 (siehe Anhang).

2) Einschl. der Selbständigen in der Land- und Forstwirtschaft; Fischerei und der Erwerbstätigen ohne Einkommen.

## Beruf und Ausbildung

12 Erwerbstätige im Mai 2000 nach Berufsgruppen, ausgewählten Berufsordnungen und monatlichem Nettoeinkommen

1 000

Nr. der Systematik 1)	Berufsgruppe Berufsordnung (i = insgesamt, w = weiblich)	Erwerbstätige insgesamt	Monatliches Nettoeinkommen von ... bis unter ... DM									Ohne Angabe des Einkommens 2)	
			unter 600	600 - 1 000	1 000 - 1 400	1 400 - 1 800	1 800 - 2 500	2 500 - 3 000	3 000 - 4 000	4 000 - 5 000	5 000 und mehr		
55	Maschineneinrichter/-innen, a.n.g.	i w	69 /	/	/	/	/	13 /	17 /	28 /	/	/	/
60	Ingenieure/Ingenieurinnen, a.n.g.	i w	778 60	/	/	6 /	6 /	26 8	47 9	156 15	158 9	332 7	39 /
603	Bauingenieure/Bauingenieurinnen	i w	114 10	/	/	/	/	/	7 /	22 /	24 /	48 /	6 /
609	Architekten/Architektinnen Raumplaner/-innen, a.n.g.	i w	97 22	/	/	/	/	8 /	10 /	19 /	16 /	31 /	6 /
61	Chemiker/-innen, Physiker/-innen, Mathematiker/-innen	i w	89 14	/	/	/	/	6 /	/	14 /	14 /	42 /	/
62	Techniker/-innen, a.n.g.	i w	796 88	6 /	10 /	13 6	15 6	82 23	107 18	250 16	152 /	125 /	36 /
63	Technische Sonderfachkräfte	i w	100 55	/	8 6	6 /	6 /	24 17	18 9	19 5	7 /	/	/
633	Chemielaboranten/Chemielaborantinnen	i w	64 35	/	5 /	/	/	15 11	12 7	13 /	/	/	/
64	Technische Zeichner/-innen und verwandte Berufe	i w	115 66	/	13 9	8 7	7 6	33 22	17 9	20 6	5 /	/	/
641	Technische Zeichner/-innen	i w	66 36	/	6 /	/	/	18 12	11 5	14 /	/	/	/
65	Industrie-, Werk-, Ausbildungsmeister und -meisterinnen	i w	150 10	/	/	/	/	10 /	18 /	49 /	38 /	26 /	6 /
651	Industrie-, Werkmeister und -meisterinnen	i w	124 5	/	/	/	/	7 /	14 /	41 /	34 /	22 /	5 /
66	Verkaufspersonal	i w	1 318 1 069	182 171	253 239	176 163	161 143	287 224	82 45	69 23	20 /	23 /	66 55
660	Verkäufer/-innen o.n.A.	i w	553 451	85 78	106 100	77 71	65 57	116 90	31 17	26 10	6 /	8 /	33 27
661	Nahrungs-, Genussmittelverkäufer/-innen	i w	406 367	57 55	88 83	60 56	61 56	88 78	18 14	11 6	/	/	20 18
662	Sonstige Fachverkäufer/-innen	i w	343 249	40 38	59 56	38 36	34 30	79 55	28 14	28 7	12 /	12 /	13 10
67	Groß- und Einzelhandelskaufleute, Ein- und Verkaufsfachleute	i w	926 430	40 31	94 61	59 42	59 40	185 105	101 49	140 42	73 16	114 18	63 25
672	Einzelhandelskaufleute ohne Fachbereichsangabe, ambulante Händler/-innen	i w	270 160	19 15	48 33	26 20	21 16	63 41	23 11	23 7	13 /	18 /	17 9
68	Warenkaufleute, a.n.g., Vertreter/-innen	i w	273 96	13 11	15 12	13 10	13 9	36 17	27 9	54 12	37 5	49 5	16 5
687	Handelsvertreter/-innen, Vertriebsbeauftragte	i w	74 15	/	/	/	/	8 /	7 /	15 /	12 /	18 /	6 /
689	Andere Vertreter/-innen, Handlungsreisende	i w	104 24	/	/	/	/	8 /	13 /	28 5	20 /	21 /	/
69	Bank-, Bausparkassen-, Versicherungsfachleute	i w	821 398	18 16	38 28	55 45	28 23	140 100	115 73	157 60	95 17	135 15	40 20
691	Bankfachleute	i w	550 292	12 11	29 22	42 35	20 17	103 76	78 53	101 42	60 11	81 10	25 14
695	Versicherungsfachleute (nicht gesetzliche Sozialversicherung)	i w	262 103	6 /	9 6	13 10	8 6	36 23	36 19	54 18	34 6	53 5	14 6

1) Klassifizierung der Berufe, Ausgabe 1992 (siehe Anhang).

2) Einschl. der Selbständigen in der Land- und Forstwirtschaft; Fischerei und der Erwerbstätigen ohne Einkommen.

## Beruf und Ausbildung

12 Erwerbstätige im Mai 2000 nach Berufsgruppen, ausgewählten Berufsordnungen  
und monatlichem Nettoeinkommen

1 000

Nr. der Systematik 1)	Berufsgruppe Berufsordnung (i = insgesamt, w = weiblich)	Erwerbstätige insgesamt	Monatliches Nettoeinkommen von ... bis unter ... DM								Ohne Angabe des Einkommens 2)		
			unter 600	600 - 1 000	1 000 - 1 400	1 400 - 1 800	1 800 - 2 500	2 500 - 3 000	3 000 - 4 000	4 000 - 5 000		5 000 und mehr	
70	Andere Dienstleistungskaufleute und zugehörige Berufe	i w	403 176	17 13	31 23	22 14	19 14	74 45	54 23	67 20	36 7	62 9	22 9
71	Berufe des Landverkehrs	i w	889 62	15 9	29 10	27 6	38 6	210 13	192 6	257 6	61 /	20 /	39 /
712	Eisenbahnbetriebspersonal	i w	40 5	/	/	/	/	10 /	8 /	13 /	/	/	/
714	Berufskraftfahrer/-innen, Kutscher/-innen	i w	748 49	14 8	26 10	25 6	34 /	183 8	167 /	210 /	43 /	12 /	34 /
72	Berufe des Wasser- und Luftverkehrs	i w	38 /	/	/	/	/	/	/	10 /	6 /	10 /	/
73	Berufe des Nachrichtenverkehrs	i w	191 112	10 8	18 15	24 21	20 15	55 32	27 10	24 /	6 /	/	6 /
732	Dienstleistungsfachkräfte im Postbetrieb	i w	129 62	/	9 7	14 13	11 7	40 21	22 6	19 /	/	/	/
74	Lagerverwalter/-innen, Lager-, Transportarbeiter/-innen	i w	608 114	49 28	31 20	27 14	41 15	201 26	110 /	104 /	17 /	7 /	20 /
75	Berufe in der Unternehmensleitung, -beratung und -prüfung	i w	1 146 338	17 13	30 23	25 18	27 20	96 59	84 41	185 65	157 32	460 49	64 18
750	Unternehmer/-innen, Geschäftsführer/-innen, a.n.g.	i w	496 107	5 /	6 /	8 /	8 /	30 14	29 10	72 21	68 14	237 23	34 8
751	Geschäftsbereichsleiter/-innen, Direktionsassistenten/Direktionsassistentinnen, a.n.g.	i w	275 61	/	/	/	/	16 8	19 8	52 18	48 8	119 10	13 /
753	Wirtschaftsprüfer/-innen Steuerberater/-innen und verwandte Berufe	i w	74 24	/	/	/	/	/	/	11 /	8 /	38 6	/
76	Abgeordnete, administrativ entscheidende Berufstätige	i w	257 85	/	/	/	9 6	18 13	21 14	54 23	52 12	88 7	6 /
77	Rechnungskaufleute, Informatiker/-innen	i w	961 450	39 33	68 52	68 56	52 42	138 101	104 53	182 57	113 17	159 17	39 21
772	Buchhalter/-innen	i w	284 219	11 11	21 21	26 26	19 17	61 54	43 34	52 33	19 7	20 7	13 10
78	Büroberufe, Kaufmännische Angestellte, a.n.g.	i w	3 890 2 777	205 189	392 345	350 320	285 258	915 752	525 374	576 280	238 72	209 46	196 142
787	Verwaltungsfachleute (mittlerer Dienst), a.n.g.	i w	865 527	22 21	49 44	71 66	54 49	207 160	132 85	161 56	81 16	55 6	34 23
788	Büro- und kaufmännische Sachbearbeiter/-innen, a.n.g.	i w	437 320	12 11	23 21	29 28	28 26	115 97	81 61	84 47	29 11	20 6	15 11
79	Dienst-, Wachberufe	i w	344 73	18 13	23 13	22 12	25 8	95 16	57 /	65 /	17 /	8 /	13 /
80	Sicherheitsberufe, anderweitig nicht genannt	i w	541 36	42 /	40 /	11 /	14 /	71 9	59 8	104 10	100 /	79 /	20 /
801	Soldaten, Grenzschutz-, Polizeibedienstete	i w	461 30	41 /	39 /	10 /	11 /	61 7	48 7	82 9	84 /	70 /	15 /
81	Berufe im Rechts- und Vollstreckungswesen	i w	199 57	/	/	/	12 6	18 8	13 6	34 11	28 7	74 10	9 /
813	Rechtsvertreter/-innen, Rechtsberater/-innen	i w	128 36	/	/	/	9 5	15 6	6 /	17 6	13 /	52 5	7 /

1) Klassifizierung der Berufe, Ausgabe 1992 (siehe Anhang).

2) Einschl. der Selbständigen in der Land- und Forstwirtschaft; Fischerei und der Erwerbstätigen ohne Einkommen.

12 Erwerbstätige im Mai 2000 nach Berufsgruppen, ausgewählten Berufsordnungen  
und monatlichem Nettoeinkommen

1 000

Nr. der Systematik 1)	Berufsgruppe Berufsordnung (i = insgesamt, w = weiblich)	Erwerbstätige insgesamt	Monatliches Nettoeinkommen von ... bis unter ... DM									Ohne Angabe des Einkommens 2)	
			unter 600	600 - 1 000	1 000 - 1 400	1 400 - 1 800	1 800 - 2 500	2 500 - 3 000	3 000 - 4 000	4 000 - 5 000	5 000 und mehr		
82	Publizistische, Übersetzungs-, Bibliotheks- und verwandte Berufe	i w	186 95	7 /	9 6	11 8	10 7	27 17	21 12	34 17	22 10	34 9	10 /
821	Publizisten/Publizistinnen	i w	111 46	/	/	5 /	/	12 6	11 6	21 10	16 5	27 6	7 /
83	Künstlerische und zugeordnete Berufe	i w	273 106	15 11	20 13	19 8	21 9	45 20	33 13	44 13	24 6	36 8	15 5
84	Ärzte/Ärztinnen, Apotheker/-innen	i w	372 158	/	6 6	8 7	12 9	26 18	18 11	48 30	50 23	173 39	27 12
841	Ärzte/Ärztinnen	i w	256 100	/	/	/	8 5	16 12	9 6	30 18	35 17	129 26	17 7
85	Übrige Gesundheitsdienstberufe	i w	1 446 1 245	99 94	201 183	166 153	138 130	395 354	190 155	147 98	34 17	22 12	54 48
853	Krankenschwestern/-pfleger, Hebammen/Entbindungspfleger	i w	611 512	28 26	53 46	79 71	45 41	155 138	120 99	88 62	18 8	7 /	19 17
856	Arzt-, Zahnarzt-, Tier- arztshelfer/-innen	i w	435 426	46 46	107 105	50 49	61 60	117 114	21 20	11 10	/	/	20 19
86	Soziale Berufe	i w	931 758	69 63	73 59	96 87	94 85	259 228	139 112	119 77	32 12	17 6	33 29
861	Sozialarbeiter/-innen, Sozialpädagogen/Sozialpädagoginnen	i w	173 108	8 7	6 /	8 7	13 10	32 25	31 21	41 22	19 /	9 /	6 /
863	Erzieher/-innen	i w	312 285	24 23	18 17	33 32	36 34	105 96	48 42	32 25	/	/	13 12
864	Altenpfleger/-innen	i w	271 233	16 14	28 22	34 31	29 26	80 72	43 36	27 20	/	/	9 8
87	Lehrer/-innen	i w	969 537	36 32	24 18	29 21	47 33	96 70	80 60	162 114	176 103	287 66	33 20
870	Lehrer/-innen ohne nähere Angabe	i w	257 161	/	/	/	12 10	22 19	22 18	49 38	54 34	75 21	11 8
871	Hochschullehrer/-innen und verwandte Berufe	i w	86 24	/	/	/	/	8 /	/	7 /	7 /	43 /	/
872	Gymnasiallehrer/-innen	i w	126 56	/	/	/	8 6	11 8	7 6	13 10	19 10	62 13	/
873	Grund-, Haupt-, Real-, Sonderschullehrer/-innen	i w	270 187	6 6	/	/	12 10	24 23	25 23	54 46	66 47	69 22	8 6
88	Geistes- und naturwissenschaftliche Berufe, a.n.g.	i w	255 97	5 /	6 /	9 6	12 7	31 16	26 13	54 21	37 11	65 10	10 /
881	Wirtschaftswissenschaftler/-innen, a.n.g.	i w	94 26	/	/	/	/	/	9 /	20 7	15 /	34 /	5 /
89	Berufe in der Seelsorge	i w	68 24	/	/	/	5 /	9 /	6 /	11 /	12 /	11 /	/
90	Berufe in der Körperpflege	i w	253 225	47 46	48 46	30 28	35 32	43 35	14 11	10 7	5 /	5 /	17 14
901	Friseure/Friseurinnen	i w	200 174	39 38	38 37	24 22	28 26	34 28	9 6	7 /	/	/	12 10
91	Hotel- und Gaststättenberufe	i w	550 342	61 50	81 63	60 41	67 45	122 73	37 18	40 15	20 8	23 7	40 22
911	Hoteliere, Gastwirte/Gastwirtinnen, Hotel-, Gaststätten-geschäftsführer/-innen	i w	182 78	10 8	11 7	10 /	15 8	36 17	18 7	25 7	15 /	19 5	24 10
912	Restaurantfachleute, Stewards/Stewardessen	i w	251 180	36 31	47 38	38 28	37 26	55 34	12 6	10 6	/	/	11 9

1) Klassifizierung der Berufe, Ausgabe 1992 (siehe Anhang).

2) Einschl. der Selbständigen in der Land- und Forstwirtschaft; Fischerei und der Erwerbstätigen ohne Einkommen.



## Beruf und Ausbildung

12 Erwerbstätige im Mai 2000 nach Berufsgruppen, ausgewählten Berufsordnungen  
und monatlichem Nettoeinkommen

1 000

Nr. der Systematik 1)	Berufsgruppe Berufsordnung (i = insgesamt, w = weiblich)	Erwerbstätige insgesamt	Monatliches Nettoeinkommen von ... bis unter ... DM									Ohne Angabe des Einkommens 2)	
			unter 600	600 - 1 000	1 000 - 1 400	1 400 - 1 800	1 800 - 2 500	2 500 - 3 000	3 000 - 4 000	4 000 - 5 000	5 000 und mehr		
92	Haus- und ernährungswirtschaftliche Berufe	i	230	42	48	34	30	39	11	8	/	/	13
		w	220	41	47	34	29	38	10	7	/	/	12
93	Reinigungs- und Entsorgungsberufe	i	914	245	216	120	90	132	37	32	7	/	30
		w	754	238	206	109	78	80	13	6	/	/	23
934	Gebäudereiniger/-innen, Raumpfleger/-innen	i	691	211	180	94	66	83	19	11	/	/	22
		w	627	206	174	88	61	63	10	/	/	/	19
97	Mith. Familienangehörige außerhalb der Landwirtschaft, a.n.g.	i	22	/	/	/	/	/	/	/	/	/	6
		w	17	/	/	/	/	/	/	/	/	/	/
98	Arbeitskräfte mit (noch) nicht bestimmtem Beruf	i	55	13	21	9	/	/	/	/	/	/	/
		w	23	7	8	/	/	/	-	/	-	/	/
99	Arbeitskräfte ohne nähere Tätigkeitsangabe	i	424	65	66	37	30	55	35	54	23	32	28
		w	151	39	27	20	14	23	8	7	/	/	9
Insgesamt		i	30 009	1 755	2 466	1 919	1 882	5 955	3 820	5 119	2 367	3 011	1 714
		w	12 950	1 386	1 785	1 466	1 328	3 020	1 310	1 141	2 426	3 368	720

1) Klassifizierung der Berufe, Ausgabe 1992 (siehe Anhang).

2) Einschl. der Selbständigen in der Land- und Forstwirtschaft; Fischerei und der Erwerbstätigen ohne Einkommen.

## 13 Erwerbstätige im Mai 2000 nach Berufsgruppen, ausgewählten Berufsordnungen und Stellung im Beruf

1 000

Nr. der Systematik 1)	Berufsgruppe Berufsordnung (i = insgesamt, w = weiblich)	Erwerbstätige insgesamt	Stellung im Beruf							
			Selbstständige	Mithelfende Familienangehörige	Beamte/Beamtinnen	Ange-stellte	darunter kfm./techn. Auszubildende	Arbeiter/-innen	darunter gewerblich Auszubildende	
01	Landwirtschaftliche Berufe	i w	446 165	242 31	142 107	/	9	/	52 22	5
011	Landwirte/Landwirtinnen, Pflanzenschützer/-innen	i w	296 67	227 29	42 27	/	6	/	22 9	/
013	Landarbeitskräfte	i w	44 25	/	19 15	-	/	/	22 8	/
014	Mithelfende Familienangehörige in der Landwirtschaft, a.n.g.	i w	86 69	/	78 62	-	/	-	6	-
02	Tierwirtschaftliche Berufe	i w	25 10	7	/	-	/	-	12	/
023	Tier-, Pferde-, Fischwirte und -wirtinnen	i w	17 6	5	/	-	/	-	7	/
024	Tierpfleger/-innen und verwandte Berufe, a.n.g.	i w	8	/	/	-	/	-	/	/
03	Verwaltungs-, Beratungs- und technische Fachkräfte in der Land- und Tierwirtschaft	i w	16	/	/	5	8	/	/	-
031	Verwalter/-innen in der Land- und Tierwirtschaft	i w	/	/	-	/	/	/	/	-
032	Land-, Tierwirtschaftsberater/-innen, Agraringenieure/Agraringenieurinnen, Agrartechniker/-innen	i w	13	/	/	/	7	-	/	-
05	Gartenbauberufe	i w	287 108	52 19	/	/	53 31	/	177 54	20 9
051	Gärtner/-innen, Gartenarbeiter/-innen	i w	207 44	31 5	/	/	21	/	151 31	15
052	Ingenieure/Ingenieurinnen, Techniker/-innen in Gartenbau und Landespflege	i w	16	5	-	/	8	-	/	/
06	Forst-, Jagdberufe	i w	38	/	/	9	7	/	19	/
062	Forstwirte/Forstwirtinnen (Waldarbeiter/-innen)	i w	19	/	/	/	/	-	14	/
07	Bergleute	i w	42	-	-	-	/	/	39	/
08	Mineralgewinner/-innen, Mineralaufbereiter/-innen	i w	5	/	-	-	/	-	/	/
10	Steinbearbeiter/-innen	i w	25	5	/	-	/	/	17	/
11	Baustoffhersteller/-innen	i w	/	/	-	-	-	-	/	/
12	Keramiker/-innen	i w	15 7	/	-	-	/	-	11 5	/
13	Berufe in der Glasherstellung und -bearbeitung	i w	21	/	-	-	/	-	18	/
131	Glashersteller/-innen	i w	11	/	-	-	/	-	10	/
14	Chemieberufe	i w	160 24	/	-	/	25 6	/	134 18	/
141	Chemiebetriebswerker/-innen	i w	126 12	/	-	/	19	/	105 9	/

1) Klassifizierung der Berufe, Ausgabe 1992 (siehe Anhang).

Nr. der Systematik 1)	Berufsgruppe Berufsordnung (i = insgesamt, w = weiblich)	Erwerbstätige insgesamt	Stellung im Beruf						
			Selbstständige	Mithelfende Familienangehörige	Beamte/Beamtinnen	Ange-stellte	darunter kfm./techn. Auszubildende	Arbeiter/-innen	darunter gewerblich Auszubildende
15	Kunststoffberufe	i 57 w 13	/	-	-	/	/	54	/
152	Kunststoff-Formgeber/-innen	i 33 w 7	/	-	-	/	/	31	/
16	Papierherstellungs-, Papierverarbeitungsberufe	i 30 w 6	/	-	-	/	/	28	/
161	Papiermacher/-innen	i 15 w /	/	-	-	/	-	14	/
17	Druck- und Druckweiterverarbeitungsberufe	i 166 w 42	8	/	/	44	/	113	/
174	Drucker/-innen (Hoch-, Flach-, Tiefdruck)	i 68 w 5	/	-	/	14	/	50	/
18	Berufe in der Holzbearbeitung, Holz- und Flechtwarenerstellung	i 35 w /	/	-	-	/	/	29	/
181	Holzbearbeitungsmechaniker/-innen	i 29 w /	/	-	-	/	/	25	/
19	Berufe in der Hütten- und Halbzeugindustrie	i 34 w /	-	-	-	/	/	32	/
191	Verfahrensmechaniker/-innen (Metallerzeugung)	i 20 w -	-	-	-	/	/	18	/
20	Gießereiberufe	i 36 w /	/	-	/	/	-	34	/
21	Berufe in der spanlosen Metallverformung	i 26 w 9	-	-	-	/	/	26	/
212	Drahtverformer/-innen, Drahtverarbeiter/-innen	i 8 w /	-	-	-	/	/	8	/
22	Berufe in der spanenden Metallverformung	i 194 w 10	/	/	-	8	/	182	7
221	Dreher/-innen	i 94 w /	/	-	-	/	/	89	/
225	Metallschleifer/-innen	i 36 w /	/	/	-	/	-	33	-
23	Berufe in der Metalloberflächenveredlung und Metallvergütung	i 26 w /	/	-	-	/	/	23	/
234	Galvaniseure/Galvaniseurinnen, Metallfärber/-innen	i 14 w /	/	-	-	/	/	13	/
24	Metallverbindungsberufe	i 82 w 9	/	-	-	/	-	78	/
241	Schweißer/-innen, Brennschneider/-innen	i 74 w /	/	-	-	/	/	70	/
25	Metall- und Anlagenbauberufe	i 377 w 8	21	/	-	33	6	323	18
254	Konstruktionsmechaniker/-innen (Ausrüstungstechnik) und zugehörige Metallbauer/-innen	i 293 w /	14	/	-	22	/	256	11
256	Metallbauer/-innen (Metallgestaltung) und Schmiede/Schmiedinnen (Handwerk)	i 11 w /	/	/	-	/	-	7	/

1) Klassifizierung der Berufe, Ausgabe 1992 (siehe Anhang).

13 Erwerbstätige im Mai 2000 nach Berufsgruppen, ausgewählten Berufsordnungen  
und Stellung im Beruf

1 000

Nr. der Systematik 1)	Berufsgruppe Berufsordnung (i = insgesamt, w = weiblich)	Erwerbstätige insgesamt	Stellung im Beruf							
			Selbstständige	Mithelfende Familienangehörige	Beamte/Beamtinnen	Ange-stellte	darunter kfm./techn. Auszubildende	Arbeiter/-innen	darunter gewerblich Auszubildende	
26	Blechkonstruktions- und Installationsberufe	i w	449 55	41 /	/	/	47 /	/	361 53	28 /
264	Anlagenmechaniker/-innen (Versorgungstechnik)	i w	13 -	/	-	-	/	-	12 -	/
268	Zentralheizungs-, Lüftungsbauer und -bauerinnen	i w	102 /	16 /	/	/	11 /	/	75 /	10 /
269	Installations- und Montageberufe, a.n.g.	i w	202 52	8 /	/	-	21 /	/	173 50	/
27	Maschinenbau- und -wartungsberufe	i w	457 20	8 /	-	/	49 /	10 /	400 18	33 /
270	Industriemechaniker/-innen o.n.F., Mechaniker/-innen o.n.A.	i w	171 6	/	-	-	23 /	7 /	145 5	25 /
273	Industriemechaniker/-innen (Maschinen- und Systemtechnik), Maschinenbau-mechaniker/-innen	i w	187 /	/	-	/	19 /	/	162 /	6 /
28	Fahr-, Flugzeugbau- und -wartungsberufe	i w	396 8	33 /	/	/	68 /	10 /	294 7	46 /
281	Kraftfahrzeug-, Zweirad-mechaniker/-innen	i w	322 6	28 /	-	/	56 /	9 /	237 5	39 /
29	Werkzeug- und Formenbauberufe	i w	129 /	/	-	-	13 /	/	111 /	11 /
290	Werkzeugmechaniker/-innen, Werkzeugmacher/-innen o.n.F.	i w	106 /	/	-	-	11 /	/	92 /	9 /
30	Feinwerktechnische und verwandte Berufe	i w	174 63	32 6	/	/	85 39	6 /	57 17	8 /
300	Industriemechaniker/-innen (Geräte- und Feinwerktechnik), Feinmechaniker/-innen	i w	37 /	/	-	-	8 /	/	28 /	/
31	Elektroberufe	i w	652 40	46 /	/	13 /	160 9	23 /	433 25	43 /
316	Elektromechaniker/-innen, Industrieelektroniker/-innen	i w	124 10	15 /	/	/	45 /	5 /	64 8	7 /
32	Montierer/-innen und Metallberufe, a.n.g.	i w	176 76	/	/	-	/	-	170 74	/
323	Metallarbeiter/-innen o.n.A.	i w	97 19	/	/	-	/	-	93 19	/
33	Spinnberufe	i w	8 /	/	-	/	/	-	7 /	-
34	Berufe i.d. Textilherstellung	i w	22 9	/	/	-	/	-	19 8	/
35	Berufe i.d. Textilverarbeitung	i w	112 97	17 12	/	-	13 11	/	81 74	/
351	Oberbekleidungsschneider/-innen	i w	45 37	15 10	/	-	9 8	/	21 19	/
358	Textilnäher/-innen, a.n.g.	i w	39 37	/	/	-	/	/	36 34	/
36	Textilveredler/-innen	i w	6 /	/	-	-	/	-	/	-

1) Klassifizierung der Berufe, Ausgabe 1992 (siehe Anhang).

## Beruf und Ausbildung

13 Erwerbstätige im Mai 2000 nach Berufsgruppen, ausgewählten Berufsordnungen  
und Stellung im Beruf

1 000

Nr. der Systematik 1)	Berufsgruppe Berufsordnung (i = insgesamt, w = weiblich)	Erwerbstätige insgesamt	Stellung im Beruf							
			Selbstständige	Mithelfende Familienangehörige	Beamte/Beamtinnen	Ange-stellte	darunter kfm./techn. Auszubildende	Arbeiter/-innen	darunter gewerblich Auszubildende	
37	Berufe in der Lederherstellung, Leder- und Fellverarbeitung	i	33	8	/	-	/	-	21	/
		w	11	/	-	-	/	-	10	/
372	Schuhmacher/-innen (Handwerk)	i	13	7	/	-	/	-	/	/
		w	/	/	-	-	/	-	/	/
39	Berufe in der Back-, Konditor-, Süßwarenherstellung	i	140	26	/	-	26	/	86	15
		w	31	/	/	-	6	/	23	/
391	Bäcker/-innen	i	111	21	/	-	19	/	69	13
		w	19	/	/	-	/	/	14	/
40	Fleischer/-innen	i	98	18	/	/	24	/	56	7
		w	9	/	/	-	/	/	6	/
41	Köche/Köchinnen	i	378	13	6	/	85	/	273	15
		w	226	/	/	-	32	/	188	/
42	Berufe in der Getränke-, Genußmittelherstellung	i	17	/	/	-	/	/	14	/
		w	/	/	/	-	/	-	/	/
421	Brauer/-innen und Mälzer/-innen	i	9	/	-	-	/	/	6	/
		w	/	-	-	-	-	-	/	/
43	Übrige Ernährungsberufe	i	30	/	/	-	6	/	22	/
		w	11	/	/	-	/	/	7	/
44	Hochbauberufe	i	297	20	/	/	21	/	255	18
		w	/	/	-	-	/	/	/	/
441	Maurer/-innen, Feuerungs- und Schornsteinbauer/-innen	i	211	16	/	/	11	/	183	15
		w	/	/	-	-	/	/	/	/
46	Tiefbauberufe	i	103	/	/	/	10	/	88	/
		w	/	/	-	-	/	-	/	/
461	Straßenbauer/-innen	i	53	/	/	-	/	/	46	/
		w	/	/	-	-	-	-	/	-
47	Bauhilfsarbeiter/-innen	i	92	/	/	-	/	-	89	/
		w	/	-	/	-	/	-	/	/
48	Ausbauberufe	i	304	53	/	/	20	/	231	21
		w	6	/	-	-	/	/	/	/
487	Zimmerer	i	82	12	/	-	6	/	64	8
		w	/	/	-	-	/	/	/	/
488	Dachdecker/-innen	i	69	10	/	-	6	/	53	5
		w	/	/	-	-	/	-	/	/
49	Raumausstatter/-innen, Polsterer/Polsterinnen	i	68	18	/	-	13	/	37	/
		w	20	/	/	-	6	/	12	/
50	Berufe in der Holz- und Kunststoffverarbeitung	i	316	50	/	/	36	/	229	28
		w	13	/	/	-	/	/	10	/
501	Tischler/-innen	i	278	47	/	/	30	/	201	25
		w	11	/	/	-	/	/	8	/
51	Maler/-innen, Lackierer/-innen und verwandte Berufe	i	277	39	/	-	24	/	214	26
		w	15	/	/	-	/	/	12	/
511	Maler/-innen und Lackierer/-innen (Ausbau)	i	142	29	/	-	12	/	101	12
		w	6	/	/	-	/	/	/	/
52	Warenprüfer/-innen, Versandfertigtmacher/-innen	i	380	/	/	/	47	/	330	/
		w	208	/	/	/	16	-	191	/
53	Hilfsarbeiter/-innen ohne nähere Tätigkeitsangabe	i	564	/	/	-	8	/	552	/
		w	212	/	/	-	/	/	208	/
54	Maschinen-, Anlagenführer und -führerinnen, a.n.g.	i	335	/	-	/	20	-	312	/
		w	37	-	-	-	/	-	36	-

1) Klassifizierung der Berufe, Ausgabe 1992 (siehe Anhang).

## Beruf und Ausbildung

13 Erwerbstätige im Mai 2000 nach Berufsgruppen, ausgewählten Berufsordnungen  
und Stellung im Beruf

1 000

Nr. der Systematik 1)	Berufsgruppe Berufsordnung (i = insgesamt, w = weiblich)	Erwerbstätige insgesamt	Stellung im Beruf						
			Selbstständige	Mithelfende Familienangehörige	Beamte/Beamtinnen	Ange-stellte	darunter kfm./techn. Auszubildende	Arbeiter/-innen	darunter gewerblich Auszubildende
55	Maschineneinrichter/-innen, a.n.g.	69 /	/	-	-	6 /	-	63 /	-
60	Ingenieure/Ingenieurinnen, a.n.g.	778 60	123 10	/	44 /	604 45	/	6 /	/
603	Bauingenieure/Bauingenieurinnen	114 10	24 /	/	11 /	78 7	/	/	-
609	Architekten/Architektinnen Raumplaner/-innen, a.n.g.	97 22	46 8	/	/	49 14	-	/	-
61	Chemiker/-innen, Physiker/-innen, Mathematiker/-innen	89 14	/	-	/	78 13	-	/	/
62	Techniker/-innen, a.n.g.	796 88	30 /	/	30 /	631 75	6 /	105 8	/
63	Technische Sonderfachkräfte	100 55	/	-	/	80 46	/	19 9	/
633	Chemielaboranten/Chemielaborantinnen	64 35	/	-	-	55 31	/	9 /	/
64	Technische Zeichner/-innen und verwandte Berufe	115 66	/	/	/	105 62	11 6	/	/
641	Technische Zeichner/-innen	66 36	/	-	/	61 33	5 /	/	/
65	Industrie-, Werk-, Ausbildungsmeister und -meisterinnen	150 10	6 /	/	6 /	106 8	/	32 /	/
651	Industrie-, Werkmeister und -meisterinnen	124 5	6 -	/	/	86 /	-	29 /	-
66	Verkaufspersonal	1 318 1 069	62 30	21 18	/	945 777	23 19	290 244	14 11
660	Verkäufer/-innen o.n.A.	553 451	18 10	10 8	/	400 328	7 5	125 105	/
661	Nahrungs-, Genussmittelverkäufer/-innen	406 367	19 9	6 5	-	260 244	12 10	121 109	9 9
662	Sonstige Fachverkäufer/-innen	343 249	25 11	/	/	278 204	/	35 29	/
67	Groß- und Einzelhandelskaufleute, Ein- und Verkaufsfachleute	926 430	306 101	6 /	/	587 310	75 39	26 15	8 /
672	Einzelhandelskaufleute ohne Fachbereichsangabe, ambulante Händler/-innen	270 160	65 28	/	-	191 121	39 22	12 8	/
68	Warenkaufleute, a.n.g., Vertreter/-innen	273 96	82 18	/	/	178 74	/	12 /	/
687	Handelsvertreter/-innen, Vertriebsbeauftragte	74 15	57 12	/	/	16 /	-	/	-
689	Andere Vertreter/-innen, Handlungsreisende	104 24	12 /	-	/	89 19	/	/	-
69	Bank-, Bausparkassen-, Versicherungsfachleute	821 398	77 10	/	8 /	734 384	39 22	/	/
691	Bankfachleute	550 292	13 /	/	6 /	530 287	29 17	/	/
695	Versicherungsfachleute (nicht gesetzliche Sozialversicherung)	262 103	62 8	/	/	198 94	10 /	/	/

1) Klassifizierung der Berufe, Ausgabe 1992 (siehe Anhang).

## Beruf und Ausbildung

13 Erwerbstätige im Mai 2000 nach Berufsgruppen, ausgewählten Berufsordnungen  
und Stellung im Beruf

1 000

Nr. der Systematik 1)	Berufsgruppe Berufsordnung (i = insgesamt, w = weiblich)	Erwerbstätige insgesamt	Stellung im Beruf							
			Selbstständige	Mithelfende Familienangehörige	Beamte/Beamtinnen	Ange-stellte	darunter kfm./techn. Auszubildende	Arbeiter/-innen	darunter gewerblich Auszubildende	
70	Andere Dienstleistungskaufleute und zugehörige Berufe	i	403	106	/	/	265	23	24	/
		w	176	31	/	/	132	15	10	/
71	Berufe des Landverkehrs	i	889	67	/	32	151	/	635	/
		w	62	8	/	/	19	/	34	/
712	Eisenbahnbetriebspersonal	i	40	-	-	13	13	/	14	/
		w	5	-	-	/	/	/	/	-
714	Berufskraftfahrer/-innen, Kutscher/-innen	i	748	40	/	/	117	-	587	/
		w	49	/	/	/	13	-	31	/
72	Berufe des Wasser- und Luftverkehrs	i	38	/	/	/	22	/	11	/
		w	/	/	/	-	/	/	/	-
73	Berufe des Nachrichtenverkehrs	i	191	/	/	35	75	/	79	/
		w	112	/	/	8	53	/	49	/
732	Dienstleistungsfachkräfte im Postbetrieb	i	129	/	-	34	24	/	70	/
		w	62	/	-	7	12	/	42	/
74	Lagerverwalter/-innen, Lager-, Transportarbeiter/-innen	i	608	/	/	/	85	/	516	/
		w	114	/	/	-	17	/	95	/
75	Berufe in der Unternehmensleitung, -beratung und -prüfung	i	1 146	315	/	21	791	15	17	/
		w	338	79	/	/	251	10	/	/
750	Unternehmer/-innen, Geschäftsführer/-innen, a.n.g.	i	496	214	/	5	272	/	/	-
		w	107	54	/	/	52	-	/	-
751	Geschäftsbereichsleiter/-innen, Direktionsassistenten/Direktionsassistentinnen, a.n.g.	i	275	9	/	6	254	-	7	-
		w	61	/	-	/	57	-	/	-
753	Wirtschaftsprüfer/-innen Steuerberater/-innen und verwandte Berufe	i	74	39	/	6	28	/	-	-
		w	24	11	/	/	11	/	-	-
76	Abgeordnete, administrativ entscheidende Berufstätige	i	257	/	-	196	55	/	/	-
		w	85	/	-	66	17	/	/	-
77	Rechnungskaufleute, Informatiker/-innen	i	961	59	5	14	823	16	60	/
		w	450	12	/	/	389	/	41	-
772	Buchhalter/-innen	i	284	9	/	/	267	/	/	-
		w	219	7	/	/	205	/	/	-
78	Büroberufe, Kaufmännische Angestellte, a.n.g.	i	3 890	45	40	321	3 393	162	91	11
		w	2 777	21	37	126	2 534	111	59	6
787	Verwaltungsfachleute (mittlerer Dienst), a.n.g.	i	865	/	/	273	584	24	6	/
		w	527	/	/	102	422	16	/	/
788	Büro- und kaufmännische Sachbearbeiter/-innen, a.n.g.	i	437	/	/	24	400	/	10	-
		w	320	/	/	11	300	/	6	-
79	Dienst-, Wachberufe	i	344	17	/	/	133	/	191	/
		w	73	/	/	/	29	-	39	/
80	Sicherheitsberufe, anderweitig nicht genannt	i	541	12	/	480	34	/	16	/
		w	36	/	-	26	8	/	/	/
801	Soldaten, Grenzschutz-, Polizeibedienstete	i	461	-	-	451	9	/	/	/
		w	30	-	-	26	/	/	-	-
81	Berufe im Rechts- und Vollstreckungswesen	i	199	65	/	88	46	/	-	-
		w	57	14	/	27	16	/	-	-
813	Rechtsvertreter/-innen, Rechtsberater/-innen	i	128	65	/	22	41	/	-	-
		w	36	14	/	8	14	/	-	-

1) Klassifizierung der Berufe, Ausgabe 1992 (siehe Anhang).

## Beruf und Ausbildung

13 Erwerbstätige im Mai 2000 nach Berufsgruppen, ausgewählten Berufsordnungen  
und Stellung im Beruf

1 000

Nr. der Systematik 1)	Berufsgruppe Berufsordnung (i = insgesamt, w = weiblich)	Erwerbstätige insgesamt	Stellung im Beruf							
			Selbstständige	Mit-helfende Familienangehörige	Beamte/Beamtinnen	Ange-stellte	darunter kfm./techn. Auszubildende	Arbeiter/-innen	darunter gewerblich Auszubildende	
82	Publizistische, Übersetzungs-, Bibliotheks- und verwandte Berufe	i w	186 95	58 27	/ /	7 /	118 63	/ /	/ /	/ /
821	Publizisten/Publizistinnen	i w	111 46	41 17	/ /	/ /	69 29	/ /	/ /	/ /
83	Künstlerische und zugeordnete Berufe	i w	273 106	122 42	/ /	/ /	131 57	/ /	18 7	/ /
84	Ärzte/Ärztinnen, Apotheker/-innen	i w	372 158	176 57	/ /	10 /	184 96	/ /	/ /	- -
841	Ärzte/Ärztinnen	i w	256 100	109 36	/ /	8 /	138 62	/ /	- -	- -
85	Übrige Gesundheitsdienstberufe	i w	1 446 1 245	65 43	/ /	/ /	1 284 1 119	82 76	90 79	39 34
853	Krankenschwestern/-pfleger, Hebammen/Entbindungspfleger	i w	611 512	7 6	/ -	/ /	569 478	29 24	33 27	22 18
856	Arzt-, Zahnarzt-, Tierarztthelfer/-innen	i w	435 426	/ /	/ /	- -	411 403	46 45	20 20	14 14
86	Soziale Berufe	i w	931 758	21 18	/ /	17 9	812 664	23 19	80 68	20 17
861	Sozialarbeiter/-innen, Sozialpädagogen/Sozialpädagoginnen	i w	173 108	6 /	- -	10 /	152 96	/ /	5 /	/ /
863	Erzieher/-innen	i w	312 285	/ /	- -	/ /	301 275	12 11	9 8	6 5
864	Altenpfleger/-innen	i w	271 233	/ /	/ /	/ /	221 188	6 5	46 41	11 9
87	Lehrer/-innen	i w	969 537	88 44	/ /	626 345	250 145	/ /	5 /	- -
870	Lehrer/-innen ohne nähere Angabe	i w	257 161	7 /	- -	194 118	56 39	/ /	- -	- -
871	Hochschullehrer/-innen und verwandte Berufe	i w	86 24	10 6	- -	41 6	34 13	- -	/ /	- -
872	Gymnasiallehrer/-innen	i w	126 56	/ /	- -	112 47	14 9	- -	- -	- -
873	Grund-, Haupt-, Real-, Sonderschullehrer/-innen	i w	270 187	- -	- -	227 153	43 34	- -	/ /	- -
88	Geistes- und naturwissenschaftliche Berufe, a.n.g.	i w	255 97	34 16	/ -	13 /	206 76	/ /	/ /	/ /
881	Wirtschaftswissenschaftler/-innen, a.n.g.	i w	94 26	10 /	/ -	/ /	81 23	/ /	/ -	- -
89	Berufe in der Seelsorge	i w	68 24	/ /	/ /	22 /	39 14	- -	6 /	- -
90	Berufe in der Körperpflege	i w	253 225	84 68	/ /	- -	73 67	/ /	95 89	26 24
901	Friseure/Friseurinnen	i w	200 174	46 31	/ /	- -	61 55	/ /	92 87	25 24
91	Hotel- und Gaststättenberufe	i w	550 342	151 61	16 11	- -	215 147	11 8	169 123	14 11
911	Hoteliers, Gastwirte/Gastwirtinnen, Hotel-, Gaststättengeschäftsführer/-innen	i w	182 78	143 56	7 /	- -	26 13	/ /	7 /	/ /
912	Restaurantfachleute, Stewards/Stewardessen	i w	251 180	/ /	6 /	- -	118 82	/ /	125 92	/ /

1) Klassifizierung der Berufe, Ausgabe 1992 (siehe Anhang).



## Beruf und Ausbildung

13 Erwerbstätige im Mai 2000 nach Berufsgruppen, ausgewählten Berufsordnungen  
und Stellung im Beruf

1 000

Nr. der Sy- ste- ma- tik 1)	Berufsgruppe Berufsordnung  (i = insgesamt, w = weiblich)	Erwerbstätige insgesamt	Stellung im Beruf							
			Selb- ständige	Mit- helfende Familien- angehörige	Beamte/ Beamtinnen	Ange- stellte	darunter kfm./ techn. Auszu- bildende	Arbeiter/ -innen	darunter gewerb- lich Auszu- bildende	
92	Haus- und ernährungswirt- schaftliche Berufe	i	230	8	/	/	90	/	128	7
		w	220	6	/	/	85	/	124	6
93	Reinigungs- und Ent- sorgungsberufe	i	914	18	/	/	53	/	839	/
		w	754	6	/	/	40	-	706	/
934	Gebäudereiniger/-innen, Raumpfleger/-innen	i	691	10	/	/	36	/	643	/
		w	627	/	/	/	32	-	590	/
97	Mith. Familienangehörige außerhalb der Landwirt- schaft, a.n.g.	i	22	/	18	-	/	-	/	-
		w	17	-	13	-	/	-	/	-
98	Arbeitskräfte mit (noch) nicht bestimmtem Beruf	i	55	/	-	-	30	20	24	21
		w	23	/	-	-	16	11	7	6
99	Arbeitskräfte ohne nähere Tätigkeitsangabe	i	424	68	6	14	150	/	185	/
		w	151	20	/	/	50	/	76	/
Insgesamt		i	30 009	3 089	305	2 037	14 569	629	10 009	583
		w	12 950	845	231	653	8 113	375	3 109	178

1) Klassifizierung der Berufe, Ausgabe 1992 (siehe Anhang).

## 14 Erwerbstätige im Mai 2000 nach Berufsgruppen, ausgewählten Berufsordnungen und Wirtschaftsunterbereichen

1 000

Nr. der Systematik 1)	Berufsgruppe Berufsordnung (i = insgesamt, w = weiblich)	Erwerbstätige insgesamt	Wirtschaftsunterbereich 2)											
			Land- und Forstwirtschaft; Fischerei	Bergbau und Verarbeitendes Gewerbe	Energie- und Wasserversorgung	Baugewerbe	Handel und Gastgewerbe	Verkehr und Nachrichtenübermittlung	Kredit- und Versicherungsgewerbe	Grundstücken, Vermietung, Dienstl. f. Unternehmen	öffentliche Verwaltung u.ä.	öffentl. und private Dienstleistungen (oh. öff. Verw.)		
01	Landwirtschaftliche Berufe	i w	446 165	435 162	/	-	/	/	/	/	/	/	/	/
011	Landwirte/Landwirtinnen, Pflanzenschützer/-innen	i w	296 67	292 67	/	-	/	/	-	/	-	/	/	/
013	Landarbeitskräfte	i w	44 25	40 23	/	-	/	/	/	-	-	/	/	/
014	Mithelfende Familienangehörige in der Landwirtschaft, a.n.g.	i w	86 69	85 68	/	-	-	/	-	-	-	-	-	-
02	Tierwirtschaftliche Berufe	i w	25 10	14 6	/	-	-	/	-	-	-	/	/	7
023	Tier-, Pferde-, Fischwirte und -wirtinnen	i w	17 6	12	/	-	-	/	-	-	-	/	/	/
024	Tierpfleger/-innen und verwandte Berufe, a.n.g.	i w	8	/	/	-	-	-	-	-	-	/	/	/
03	Verwaltungs-, Beratungs- und technische Fachkräfte in der Land- und Tierwirtschaft	i w	16	5	/	-	-	/	/	/	/	/	6	/
031	Verwalter/-innen in der Land- und Tierwirtschaft	i w	/	/	-	-	-	/	/	-	-	/	/	/
032	Land-, Tierwirtschaftsberater/-innen, Agraringenieure/Agraringenieurinnen, Agrartechniker/-innen	i w	13	/	/	-	-	/	/	-	-	/	/	/
05	Gartenbauberufe	i w	287 108	174 50	/	/	/	56 48	/	/	-	7	28	17
051	Gärtner/-innen, Gartenarbeiter/-innen	i w	207 44	152 34	/	/	/	/	/	/	-	/	26	16
052	Ingenieure/Ingenieurinnen, Techniker/-innen in Gartenbau und Landespflege	i w	16	8	/	-	/	/	-	-	-	/	/	/
06	Forst-, Jagdberufe	i w	38	23	/	-	-	/	/	-	-	/	12	/
062	Forstwirte/Forstwirtinnen (Waldarbeiter/-innen)	i w	19	13	/	-	-	/	/	-	-	/	/	/
07	Bergleute	i w	42	-	41	/	/	/	-	-	-	/	-	-
08	Mineralgewinner/-innen, Mineralaufbereiter/-innen	i w	5	-	/	-	/	/	-	-	-	-	/	/
10	Steinbearbeiter/-innen	i w	25	/	21	-	/	/	-	-	-	/	-	/
11	Baustoffhersteller/-innen	i w	/	-	/	-	/	/	-	-	-	-	-	-
12	Keramiker/-innen	i w	15 7	-	13 6	/	/	/	-	-	-	-	-	/
13	Berufe in der Glasherstellung und -bearbeitung	i w	21	-	18	-	/	/	-	-	-	/	-	/
131	Glaserhersteller/-innen	i w	11	-	10	-	/	/	-	-	-	/	-	-
14	Chemieberufe	i w	160 24	-	145 18	/	/	/	/	/	/	/	/	/
141	Chemiebetriebswerker/-innen	i w	126 12	-	119 11	/	/	/	/	/	/	/	/	/

1) Klassifizierung der Berufe, Ausgabe 1992 (siehe Anhang).

2) Klassifizierung der Wirtschaftszweige, Ausgabe 1993 (WZ 93), Tiefengliederung für den Mikrozensus.

Nr. der Systematik 1)	Berufsgruppe Berufsordnung (i = insgesamt, w = weiblich)	Erwerbstätige insgesamt	Wirtschaftsunterbereich 2)										
			Land- und Forstwirtschaft; Fischerei	Bergbau und Verarbeitendes Gewerbe	Energie- und Wasserversorgung	Baugewerbe	Handel und Gastgewerbe	Verkehr und Nachrichtenübermittlung	Kredit- und Versicherungsgewerbe	Grundstücken, Vermietung, Dienstl. f. Unternehmen	öffentliche Verwaltung u.ä.	öffentl. und private Dienstleistungen (oh. öff. Verw.)	
15	Kunststoffberufe	i w	57 13	- -	54 13	- -	/	/	-	-	/	/	/
152	Kunststoff-Formgeber/-innen	i w	33 7	- -	32 7	- -	/	/	-	-	/	-	/
16	Papierherstellungs-, Papierverarbeitungsberufe	i w	30 6	/	26 5	-	/	/	/	-	/	-	/
161	Papiermacher/-innen	i w	15 /	-	14 /	-	/	/	/	-	-	-	/
17	Druck- und Druckweiterverarbeitungsberufe	i w	166 42	-	150 35	/	/	/	/	/	5	/	/
174	Drucker/-innen (Hoch-, Flach-, Tiefdruck)	i w	68 5	-	64 /	/	-	/	/	-	/	-	/
18	Berufe in der Holzbearbeitung, Holz- und Flechtwarenerstellung	i w	35 /	/	31 /	-	/	/	-	-	/	-	/
181	Holzbearbeitungsmechaniker/-innen	i w	29 /	/	26 /	-	/	/	-	-	/	-	/
19	Berufe in der Hütten- und Halbzeugindustrie	i w	34 /	-	31 /	/	/	/	/	/	/	-	/
191	Verfahrensmechaniker/-innen (Metallerzeugung)	i w	20 -	-	18 -	-	/	/	/	/	/	-	/
20	Gießereiberufe	i w	36 /	-	34 /	-	/	/	-	-	/	-	-
21	Berufe in der spanlosen Metallverformung	i w	26 9	-	25 8	-	/	/	-	-	-	-	/
212	Drahtverformer/-innen, Drahtverarbeiter/-innen	i w	8 /	-	7 /	-	/	/	-	-	-	-	/
22	Berufe in der spanenden Metallverformung	i w	194 10	/	185 9	/	/	/	/	-	/	/	/
221	Dreher/-innen	i w	94 /	-	90 /	/	/	/	/	-	/	/	/
225	Metallschleifer/-innen	i w	36 /	-	34 /	-	/	/	-	-	/	-	/
23	Berufe in der Metalloberflächenveredlung und Metallvergütung	i w	26 /	-	24 /	-	/	/	-	-	/	/	/
234	Galvaniseure/Galvaniseurinnen, Metallfärber/-innen	i w	14 /	-	14 /	-	-	/	-	-	-	/	-
24	Metallverbindungsberufe	i w	82 9	-	70 9	/	6	/	/	-	/	/	/
241	Schweißer/-innen, Brennschneider/-innen	i w	74 /	-	62 /	/	6	/	/	-	/	/	/
25	Metall- und Anlagenbauberufe	i w	377 8	/	294 7	6	39	11	7	/	7	5	7
254	Konstruktionsmechaniker/-innen (Ausrüstungstechnik) und zugehörige Metallbauer/-innen	i w	293 /	/	224 /	/	32	9	6	/	6	/	6
256	Metallbauer/-innen (Metallgestaltung) und Schmiede/Schmiedinnen (Handwerk)	i w	11 /	-	10 /	/	/	/	/	-	-	-	/

1) Klassifizierung der Berufe, Ausgabe 1992 (siehe Anhang).

2) Klassifizierung der Wirtschaftszweige, Ausgabe 1993 (WZ 93), Tiefengliederung für den Mikrozensus.

Nr. der Systematik 1)	Berufsgruppe Berufsordnung (i = insgesamt, w = weiblich)	Erwerbs- tätige ins- gesamt	Wirtschaftsunterbereich 2)										
			Land- und Forst- wirt- schaft; Fische- rei	Bergbau und Ver- arbei- tendes Gewerbe	Energie- und Wasser- ver- sorgung	Bau- gewerbe	Handel und Gast- gewerbe	Verkehr und Nach- richten- über- mittlung	Kredit- und Ver- siche- rungs- gewerbe	Grund- stücks- wesen, Vermie- tung, Dienstl. f. Unter- nehmen	öffent- liche Ver- waltung u.ä.	öffentl. und private Dienst- lei- stungen (oh. öff. Verw.)	
26	Blechkonstruktions- und Installationsberufe	i w	449 55	/	160 46	12 /	231 /	18 /	/	/	6 /	5 -	14 /
264	Anlagenmechaniker/-innen (Versorgungstechnik)	i w	13 -	-	6 -	/	/	/	/	-	-	/	/
268	Zentralheizungs-, Lüftungs- bauer und -bauerinnen	i w	102 /	-	9 /	/	85 /	/	/	/	/	/	/
269	Installations- und Montage- berufe, a.n.g.	i w	202 52	/	121 45	/	47 /	11 /	/	/	/	/	10 /
27	Maschinenbau- und -wartungsberufe	i w	457 20	/	388 17	6 /	11 /	22 /	10 /	/	8 /	/	7 /
270	Industriemechaniker/ -innen o.n.F., Mechaniker/ -innen o.n.A.	i w	171 6	/	140 5	/	/	13 /	/	-	/	/	/
273	Industriemechaniker/-innen (Maschinen- und System- technik), Maschinenbau- mechaniker/-innen	i w	187 /	/	165 /	/	/	6 /	/	-	/	/	/
28	Fahr-, Flugzeugbau- und -wartungsberufe	i w	396 8	/	115 /	/	/	247 /	13 /	/	/	8 /	/
281	Kraftfahrzeug-, Zweirad- mechaniker/-innen	i w	322 6	/	64 /	/	/	232 /	8 /	-	/	7 /	/
29	Werkzeug- und Formenbauberufe	i w	129 /	-	123 /	/	/	/	/	-	/	/	/
290	Werkzeugmechaniker/-innen, Werk- zeugmacher/-innen o.n.F.	i w	106 /	-	101 /	/	/	/	/	-	/	/	/
30	Feinwerktechnische und verwandte Berufe	i w	174 63	-	97 30	/	/	49 21	/	-	/	/	24 11
300	Industriemechaniker/-innen (Ger- äte- und Feinwerktechnik), Feinmechaniker/-innen	i w	37 /	-	28 /	/	/	/	/	-	/	/	/
31	Elektroberufe	i w	652 40	/	280 24	42 /	152 /	70 /	46 6	/	22 /	17 /	20 /
316	Elektromechaniker/-innen, In- dustrieelektroniker/-innen	i w	124 10	-	79 10	8 /	15 /	8 -	/	/	/	/	/
32	Montierer/-innen und Metall- berufe, a.n.g.	i w	176 76	-	158 70	/	/	/	/	-	/	/	7 /
323	Metallarbeiter/-innen o.n.A.	i w	97 19	-	90 19	/	/	/	-	-	/	/	/
33	Spinnberufe	i w	8 /	-	7 /	-	-	/	-	-	-	/	-
34	Berufe i.d. Textilherstellung	i w	22 9	-	20 8	/	-	/	-	-	/	-	/
35	Berufe i.d. Textilverarbeitung	i w	112 97	/	79 69	-	/	19 16	-	-	/	/	8 8
351	Oberbekleidungsschneider/ -innen	i w	45 37	-	24 20	-	/	15 12	-	-	/	/	/
358	Textilnäher/-innen, a.n.g.	i w	39 37	/	32 30	-	/	/	-	-	/	/	/
36	Textilveredler/-innen	i w	6 /	-	/	-	-	/	-	-	-	-	/

1) Klassifizierung der Berufe, Ausgabe 1992 (siehe Anhang).

2) Klassifizierung der Wirtschaftszweige, Ausgabe 1993 (WZ 93), Tiefengliederung für den Mikrozensus.

Nr. der Systematik 1)	Berufsgruppe Berufsordnung (i = insgesamt, w = weiblich)	Erwerbstätige insgesamt	Wirtschaftsunterbereich 2)									
			Land- und Forstwirtschaft; Fischerei	Bergbau und Verarbeitendes Gewerbe	Energie- und Wasserversorgung	Baugewerbe	Handel und Gastgewerbe	Verkehr und Nachrichtenübermittlung	Kredit- und Versicherungsgewerbe	Grundstückswesen, Vermietung, Dienstl. f. Unternehmen	öffentliche Verwaltung u.ä.	öffentl. und private Dienstleistungen (oh. öff. Verw.)
37	Berufe in der Lederherstellung, Leder- und Fellverarbeitung	i 33 w 11	-	23	-	/	7	-	-	/	/	/
372	Schuhmacher/-innen (Handwerk)	i 13 w /	-	6	-	-	6	-	-	-	-	/
39	Berufe in der Back-, Konditor-, Süßwarenherstellung	i 140 w 31	-	105	-	-	33	/	-	-	-	/
391	Bäcker/-innen	i 111 w 19	-	87	-	-	23	/	-	-	-	/
40	Fleischer/-innen	i 98 w 9	-	73	-	-	24	/	-	-	-	/
41	Köche/Köchinnen	i 378 w 226	/	16	/	/	230	/	/	/	14	107
42	Berufe in der Getränke-, Genußmittelherstellung	i 17 w /	/	14	-	-	/	-	-	/	-	/
421	Brauer/-innen und Mälzer/-innen	i 9 w /	-	9	-	-	/	-	-	-	-	-
43	Übrige Ernährungsberufe	i 30 w 11	/	22	-	/	7	-	-	/	-	/
44	Hochbauberufe	i 297 w /	/	13	/	274	/	-	-	/	/	/
441	Maurer/-innen, Feuerungs- und Schornsteinbauer/-innen	i 211 w /	/	5	/	198	/	-	-	/	/	/
46	Tiefbauberufe	i 103 w /	/	/	/	82	/	-	-	/	9	/
461	Straßenbauer/-innen	i 53 w /	/	/	-	45	-	-	-	/	/	/
47	Bauhilfsarbeiter/-innen	i 92 w /	/	/	-	65	/	-	-	/	17	/
48	Ausbauberufe	i 304 w 6	/	28	-	265	6	/	-	/	/	/
487	Zimmerer	i 82 w /	-	12	-	67	/	/	-	/	/	/
488	Dachdecker/-innen	i 69 w /	-	-	-	68	/	-	-	-	/	/
49	Raumausstatter/-innen, Polsterer/Polsterinnen	i 68 w 20	/	20	-	33	11	/	-	/	-	/
50	Berufe in der Holz- und Kunststoffverarbeitung	i 316 w 13	/	209	/	64	19	/	/	/	5	11
501	Tischler/-innen	i 278 w 11	/	179	/	61	17	/	/	/	5	11
51	Maler/-innen, Lackierer/-innen und verwandte Berufe	i 277 w 15	/	53	/	176	28	/	-	/	/	8
511	Maler/-innen und Lackierer/-innen (Ausbau)	i 142 w 6	/	8	/	120	/	-	-	/	/	/
52	Warenprüfer/-innen, Versandfertigmacher/-innen	i 380 w 208	/	243	/	/	83	11	/	16	/	18
53	Hilfsarbeiter/-innen ohne nähere Tätigkeitsangabe	i 564 w 212	7	369	/	18	37	11	/	20	16	82
54	Maschinen-, Anlagenführer und -führerinnen, a.n.g.	i 395 w 37	/	224	14	64	9	/	-	/	5	7

1) Klassifizierung der Berufe, Ausgabe 1992 (siehe Anhang).

2) Klassifizierung der Wirtschaftszweige, Ausgabe 1993 (WZ 93), Tiefengliederung für den Mikrozensus.

Nr. der Systematik 1)	Berufsgruppe Berufsordnung (i = insgesamt, w = weiblich)	Erwerbstätige insgesamt	Wirtschaftsunterbereich 2)										
			Land- und Forstwirtschaft; Fischerei	Bergbau und Verarbeitendes Gewerbe	Energie- und Wasserversorgung	Baugewerbe	Handel und Gastgewerbe	Verkehr und Nachrichtenübermittlung	Kredit- und Versicherungsgewerbe	Grundstücken, Vermietung, Dienstl. f. Unternehmen	Öffentliche Verwaltung u.ä.	Öffentl. und private Dienstleistungen (oh. öff. Verw.)	
55	Maschineneinrichter/-innen, a.n.g.	i w	69 /	- -	65 /	/	/	/	-	-	/	-	/
60	Ingenieure/Ingenieurinnen, a.n.g.	i w	778 60	/	344 15	13 -	109 9	18 /	29 /	8 /	164 21	61 7	31 /
603	Bauingenieure/Bauingenieurinnen	i w	114 10	-	5 /	/	59 /	/	/	/	22 /	21 /	/
609	Architekten/Architektinnen Raumplaner/-innen, a.n.g.	i w	97 22	/	/	/	25 /	/	/	/	59 15	9 /	/
61	Chemiker/-innen, Physiker/-innen, Mathematiker/-innen	i w	89 14	/	51 8	/	/	/	/	/	16 /	/	10 /
62	Techniker/-innen, a.n.g.	i w	796 88	/	416 38	23 /	63 /	51 /	46 /	6 /	84 15	57 10	48 11
63	Technische Sonderfachkräfte	i w	100 55	/	56 26	/	/	/	/	/	19 13	5 /	12 8
633	Chemielaboranten/Chemielaborantinnen	i w	64 35	/	43 22	/	/	/	/	-	7 /	/	8 6
64	Technische Zeichner/-innen und verwandte Berufe	i w	115 66	/	41 22	/	21 12	/	/	-	35 22	10 6	/
641	Technische Zeichner/-innen	i w	66 36	-	36 20	/	7 /	/	/	-	12 7	/	/
65	Industrie-, Werk-, Ausbildungsmeister und -meisterinnen	i w	150 10	/	105 /	/	/	8 /	8 /	/	/	/	16 /
651	Industrie-, Werkmeister und -meisterinnen	i w	124 5	-	97 /	/	/	7 /	6 /	-	/	/	/
66	Verkaufspersonal	i w	1 318 1 069	6 /	200 181	/	/	1 080 862	6 /	/	8 /	/	13 10
660	Verkäufer/-innen o.n.A.	i w	553 451	/	41 35	/	/	488 399	/	/	/	/	10 8
661	Nahrungs-, Genussmittelverkäufer/-innen	i w	406 367	/	142 138	-	/	261 227	-	-	/	/	/
662	Sonstige Fachverkäufer/-innen	i w	343 249	/	13 8	-	/	319 236	/	/	/	-	/
67	Groß- und Einzelhandelskaufleute, Ein- und Verkaufsfachleute	i w	926 430	/	121 54	/	15 5	706 334	15 6	6 /	32 14	/	24 11
672	Einzelhandelskaufleute ohne Fachbereichsangabe, ambulante Händler/-innen	i w	270 160	/	12 7	/	/	246 146	/	/	/	/	/
68	Warenkaufleute, a.n.g., Vertreter/-innen	i w	273 96	/	90 31	/	5 -	138 53	/	9 /	12 /	/	11 /
687	Handelsvertreter/-innen, Vertriebsbeauftragte	i w	74 15	/	12 /	-	/	45 10	/	7 /	/	/	/
689	Andere Vertreter/-innen, Handlungsreisende	i w	104 24	/	39 9	/	/	43 9	/	/	7 /	/	/
69	Bank-, Bausparkassen-, Versicherungsfachleute	i w	821 398	-	/	/	/	/	/	792 386	9 /	10 6	/
691	Bankfachleute	i w	550 292	-	/	-	/	/	/	536 287	8 /	/	/
695	Versicherungsfachleute (nicht gesetzliche Sozialversicherung)	i w	262 103	-	/	/	/	/	/	248 96	/	9 5	/

1) Klassifizierung der Berufe, Ausgabe 1992 (siehe Anhang).

2) Klassifizierung der Wirtschaftszweige, Ausgabe 1993 (WZ 93), Tiefengliederung für den Mikrozensus.

Nr. der Systematik 1)	Berufsgruppe Berufsordnung (i = insgesamt, w = weiblich)	Erwerbstätige insgesamt	Wirtschaftsunterbereich 2)										
			Land- und Forstwirtschaft; Fischerei	Bergbau und Verarbeitendes Gewerbe	Energie- und Wasserversorgung	Baugewerbe	Handel und Gastgewerbe	Verkehr und Nachrichtenübermittlung	Kredit- und Versicherungsgewerbe	Grundstückswesen, Vermietung, Dienstl. f. Unternehmen	Öffentliche Verwaltung u.ä.	Öffentl. und private Dienstleistungen (oh. Öff. Verw.)	
70	Andere Dienstleistungskaufleute und zugehörige Berufe	i	403	/	31	/	/	30	176	19	108	5	28
		w	176	/	9	/	/	13	87	/	44	/	14
71	Berufe des Landverkehrs	i	889	5	101	/	50	104	502	/	19	46	55
		w	62	-	/	-	/	6	41	-	/	/	6
712	Eisenbahnbetriebspersonal	i	40	-	/	-	/	/	37	-	/	/	/
		w	5	-	-	-	-	-	5	-	/	-	-
714	Berufskraftfahrer/-innen, Kutscher/-innen	i	748	5	94	/	47	100	399	/	18	30	50
		w	49	-	/	-	/	6	30	-	/	/	5
72	Berufe des Wasser- und Luftverkehrs	i	38	/	/	/	/	/	32	-	/	/	/
		w	/	-	-	-	-	-	/	-	-	/	-
73	Berufe des Nachrichtenverkehrs	i	191	-	9	/	/	10	134	/	11	6	13
		w	112	-	8	/	/	9	68	/	8	/	9
732	Dienstleistungsfachkräfte im Postbetrieb	i	129	-	/	/	/	/	124	/	/	/	/
		w	62	-	/	/	-	/	60	/	/	/	/
74	Lagerverwalter/-innen, Lager-, Transportarbeiter/-innen	i	608	/	276	/	14	171	82	/	18	20	19
		w	114	/	57	/	/	35	10	/	/	/	5
75	Berufe in der Unternehmensleitung, -beratung und -prüfung	i	1 146	/	287	9	62	216	54	40	348	29	96
		w	338	/	48	/	9	60	13	9	157	7	34
750	Unternehmer/-innen, Geschäftsführer/-innen, a.n.g.	i	496	/	130	/	52	136	28	11	76	7	48
		w	107	/	18	-	7	39	6	/	19	/	15
751	Geschäftsbereichsleiter/-innen, Direktionsassistenten/Direktionsassistentinnen, a.n.g.	i	275	/	109	/	6	64	15	14	29	10	22
		w	61	/	17	/	/	16	/	/	12	/	8
753	Wirtschaftsprüfer/-innen Steuerberater/-innen und verwandte Berufe	i	74	-	/	-	/	/	/	/	60	7	/
		w	24	-	/	-	-	/	-	/	20	/	/
76	Abgeordnete, administrativ entscheidende Berufstätige	i	257	/	9	/	/	/	16	/	6	190	27
		w	85	-	/	/	/	/	5	/	/	64	10
77	Rechnungskaufleute, Informatiker/-innen	i	961	5	208	7	24	235	42	55	281	36	68
		w	450	/	80	/	15	181	16	19	81	15	37
772	Buchhalter/-innen	i	284	/	75	/	17	68	14	10	56	8	30
		w	219	/	56	/	14	53	10	7	45	6	24
78	Büroberufe, Kaufmännische Angestellte, a.n.g.	i	3 890	17	819	41	190	612	253	167	432	864	495
		w	2 777	14	556	22	154	429	142	127	361	560	410
787	Verwaltungsfachleute (mittlerer Dienst), a.n.g.	i	865	/	/	/	/	/	95	16	11	622	111
		w	527	/	/	/	/	/	35	9	7	382	88
788	Büro- und kaufmännische Sachbearbeiter/-innen, a.n.g.	i	437	/	117	7	9	57	33	37	44	81	49
		w	320	/	82	/	6	45	22	29	34	58	40
79	Dienst-, Wachberufe	i	344	/	28	/	/	23	10	5	99	41	130
		w	73	/	/	-	/	/	/	/	20	6	38
80	Sicherheitsberufe, anderweitig nicht genannt	i	541	/	7	/	/	/	/	/	17	499	13
		w	36	-	/	-	-	/	/	/	/	32	/
801	Soldaten, Grenzschutz-, Polizeibedienstete	i	461	-	-	-	-	-	/	-	/	459	/
		w	30	-	-	-	-	-	-	-	/	30	/
81	Berufe im Rechts- und Vollstreckungswesen	i	199	-	/	/	/	/	/	6	82	98	7
		w	57	-	/	-	-	/	/	/	20	31	/
813	Rechtsvertreter/-innen, Rechtsberater/-innen	i	128	-	/	/	/	/	/	6	81	28	6
		w	36	-	/	-	-	/	/	/	19	11	/

1) Klassifizierung der Berufe, Ausgabe 1992 (siehe Anhang).

2) Klassifizierung der Wirtschaftszweige, Ausgabe 1993 (WZ 93), Tiefengliederung für den Mikrozensus.

Nr. der Systematik 1)	Berufsgruppe Berufsordnung (i = insgesamt, w = weiblich)	Erwerbstätige insgesamt	Wirtschaftsunterbereich 2)										
			Land- und Forstwirtschaft; Fischerei	Bergbau und Verarbeitendes Gewerbe	Energie- und Wasserversorgung	Baugewerbe	Handel und Gastgewerbe	Verkehr und Nachrichtenübermittlung	Kredit- und Versicherungsgewerbe	Grundstückswesen, Vermietung, Dienstl. f. Unternehmen	öffentliche Verwaltung u.ä.	öffentl. und private Dienstleistungen (oh. öff. Verw.)	
82	Publizistische, Übersetzungs-, Bibliotheks- und verwandte Berufe	i	186	-	53	/	/	/	/	/	20	13	92
		w	95	-	24	/	/	/	/	/	14	8	46
821	Publizisten/Publizistinnen	i	111	-	45	/	/	/	/	/	/	/	57
		w	46	-	19	/	-	/	/	/	/	/	23
83	Künstlerische und zugeordnete Berufe	i	273	/	32	/	/	24	/	/	75	/	131
		w	106	/	14	-	/	13	/	/	31	/	46
84	Ärzte/Ärztinnen, Apotheker/-innen	i	372	/	/	-	-	46	/	/	/	9	311
		w	158	/	/	-	-	30	/	/	/	/	121
841	Ärzte/Ärztinnen	i	256	/	/	-	-	/	/	/	/	7	245
		w	100	-	/	-	-	/	/	/	/	/	96
85	Übrige Gesundheitsdienstberufe	i	1 446	/	10	/	-	42	/	/	7	14	1 373
		w	1 245	-	7	/	-	40	/	/	6	11	1 180
853	Krankenschwestern/-pfleger, Hebammen/Entbindungspfleger	i	611	-	/	-	-	/	/	/	/	/	607
		w	512	-	/	-	-	/	/	/	/	/	509
856	Arzt-, Zahnarzt-, Tierarztthelfer/-innen	i	435	-	/	/	-	/	-	-	/	/	429
		w	426	-	/	/	-	/	-	-	/	/	420
86	Soziale Berufe	i	931	/	/	/	/	5	/	/	/	72	842
		w	758	/	/	/	/	/	/	/	/	47	702
861	Sozialarbeiter/-innen, Sozialpädagogen/Sozialpädagoginnen	i	173	-	/	/	/	/	/	/	/	41	127
		w	108	-	/	/	-	/	/	/	/	25	81
863	Erzieher/-innen	i	312	/	/	-	-	/	-	/	/	13	296
		w	285	-	/	-	-	/	-	/	/	11	271
864	Altenpfleger/-innen	i	271	-	-	-	-	-	-	/	-	/	268
		w	233	-	-	-	-	-	-	-	-	/	231
87	Lehrer/-innen	i	969	/	6	/	/	/	/	/	10	23	922
		w	537	/	/	/	/	/	/	/	/	11	517
870	Lehrer/-innen ohne nähere Angabe	i	257	/	/	-	-	/	/	-	-	9	247
		w	161	/	/	-	-	/	/	-	-	5	155
871	Hochschullehrer/-innen und verwandte Berufe	i	86	/	/	-	/	/	-	/	/	/	79
		w	24	-	/	-	-	-	-	/	/	/	21
872	Gymnasiallehrer/-innen	i	126	-	-	-	-	-	-	/	-	/	123
		w	56	-	-	-	-	-	-	-	-	/	55
873	Grund-, Haupt-, Real-, Sonderschullehrer/-innen	i	270	-	-	-	-	-	/	-	-	/	267
		w	187	-	-	-	-	-	/	-	-	/	186
88	Geistes- und naturwissenschaftliche Berufe, a.n.g.	i	255	/	41	/	/	15	6	12	47	22	105
		w	97	/	10	/	/	/	/	/	15	9	50
881	Wirtschaftswissenschaftler/-innen, a.n.g.	i	94	/	28	/	/	13	6	11	18	/	9
		w	26	-	7	/	/	/	/	/	5	/	/
89	Berufe in der Seelsorge	i	68	-	-	-	-	-	-	-	-	/	67
		w	24	-	-	-	-	-	-	-	-	/	24
90	Berufe in der Körperpflege	i	253	-	/	-	-	10	/	/	/	/	241
		w	225	-	/	-	-	10	/	-	/	/	213
901	Friseure/Friseurinnen	i	200	-	/	-	-	/	-	-	-	/	198
		w	174	-	-	-	-	/	-	-	-	/	172
91	Hotel- und Gaststättenberufe	i	550	/	7	/	/	495	19	/	/	/	22
		w	342	/	5	/	-	297	14	/	/	/	20
911	Hoteliers, Gastwirte/Gastwirtinnen, Hotel-, Gaststätten-geschäftsführer/-innen	i	182	/	/	/	-	177	/	-	/	-	/
		w	78	-	/	/	-	75	-	-	/	-	/
912	Restaurantfachleute, Stewards/Stewardessen	i	251	/	/	/	-	212	18	/	/	/	14
		w	180	/	/	-	-	147	14	/	/	/	13

1) Klassifizierung der Berufe, Ausgabe 1992 (siehe Anhang).

2) Klassifizierung der Wirtschaftszweige, Ausgabe 1993 (WZ 93), Tiefengliederung für den Mikrozensus.



## 14 Erwerbstätige im Mai 2000 nach Berufsgruppen, ausgewählten Berufsordnungen und Wirtschaftsunterbereichen

1 000

Nr. der Systematik 1)	Berufsgruppe Berufsordnung (i = insgesamt, w = weiblich)	Erwerbstätige insgesamt	Wirtschaftsunterbereich 2)										
			Land- und Forstwirtschaft; Fischerei	Bergbau und Verarbeitendes Gewerbe	Energie- und Wasserversorgung	Baugewerbe	Handel und Gastgewerbe	Verkehr und Nachrichtenübermittlung	Kredit- und Versicherungsgewerbe	Grundstücks-wesen, Vermietung, Dienstl. f. Unternehmen	öffentliche Verwaltung u.ä.	öffentl. und private Dienstleistungen (oh. öff. Verw.)	
92	Haus- und ernährungswirtschaftliche Berufe	i	230	7	/	/	/	41	/	/	/	5	163
		w	220	6	/	/	/	40	/	/	/	/	159
93	Reinigungs- und Entsorgungsberufe	i	914	/	71	/	31	92	15	19	278	75	328
		w	754	/	58	/	23	77	8	19	225	64	275
934	Gebäudereiniger/-innen, Raumpfleger/-innen	i	691	/	49	/	25	70	9	18	241	59	215
		w	627	/	46	/	19	67	7	18	199	58	209
97	Mith. Familienangehörige außerhalb der Landwirtschaft, a.n.g.	i	22	/	/	-	/	9	/	-	/	-	/
		w	17	/	/	-	/	7	/	-	/	-	/
98	Arbeitskräfte mit (noch) nicht bestimmtem Beruf	i	55	/	16	/	/	8	/	/	7	/	13
		w	23	/	/	-	/	/	/	/	/	/	10
99	Arbeitskräfte ohne nähere Tätigkeitsangabe	i	424	6	113	/	18	70	17	/	44	28	120
		w	151	/	39	/	/	35	6	/	16	5	44
	Insgesamt	i	30 009	748	7 669	225	2 151	5 300	1 606	1 185	2 443	2 436	6 245
		w	12 950	265	2 121	38	284	2 862	459	593	1 156	956	4 217

1) Klassifizierung der Berufe, Ausgabe 1992 (siehe Anhang).

2) Klassifizierung der Wirtschaftszweige, Ausgabe 1993 (WZ 93), Tiefengliederung für den Mikrozensus.

Nr. der Systematik 1)	Berufsgruppe Berufsordnung (i = insgesamt, w = weiblich)	Erwerbstätige insgesamt	Davon im Alter von ... bis unter ... Jahren					
			15 - 25	25 - 35	35 - 45	45 - 55	55 - 65	65 und mehr
01	Landwirtschaftliche Berufe	i 446 w 165	22 /	63 18	107 42	109 46	104 40	43 15
011	Landwirte/Landwirtinnen, Pflanzenschutz/-innen	i 296 w 67	12 /	41 5	75 19	76 20	72 17	20 /
013	Landarbeitskräfte	i 44 w 25	/	9 /	9 /	9 6	9 6	/
014	Mithelfende Familienangehörige in der Landwirtschaft, a.n.g.	i 86 w 69	/	11 9	18 17	19 19	18 16	16 7
02	Tierwirtschaftliche Berufe	i 25 w 10	/	7 /	7 /	/	/	/
023	Tier-, Pferde-, Fischwirte und -wirtinnen	i 17 w 6	/	/	/	/	/	/
024	Tierpfleger/-innen und verwandte Berufe, a.n.g.	i 8 w /	/	/	/	/	/	/
03	Verwaltungs-, Beratungs- und technische Fachkräfte in der Land- und Tierwirtschaft	i 16 w /	/	/	6 /	/	/	/
031	Verwalter/-innen in der Land- und Tierwirtschaft	i / w /	/	/	/	/	/	-
032	Land-, Tierwirtschaftsberater/ -innen, Agraringenieure/ Agraringenieurinnen, Agrar- techniker/-innen	i 13 w /	/	/	6 /	/	/	/
05	Gartenbauberufe	i 287 w 108	48 22	76 31	79 25	47 17	32 11	6 /
051	Gärtner/-innen, Garten- arbeiter/-innen	i 207 w 44	34 9	54 12	58 10	33 7	23 /	/
052	Ingenieure/Ingenieurinnen, Techniker/-innen in Garten- bau und Landespflege	i 16 w /	/	/	7 /	/	/	/
06	Forst-, Jagdberufe	i 38 w /	/	9 /	12 /	8 -	/	/
062	Forstwirte/Forstwirtinnen (Waldarbeiter/-innen)	i 19 w /	/	5 /	5 /	/	/	/
07	Bergleute	i 42 w /	/	11 -	21 /	8 /	/	-
08	Mineralgewinner/-innen, Mineralaufbereiter/-innen	i 5 w /	/	/	/	/	/	-
10	Steinbearbeiter/-innen	i 25 w /	/	8 /	6 /	/	/	/
11	Baustoffhersteller/-innen	i / w -	/	/	/	/	/	-
12	Keramiker/-innen	i 15 w 7	/	/	6 /	/	/	/
13	Berufe in der Glasherstellung und -bearbeitung	i 21 w /	/	6 /	6 /	/	/	/
131	Glashersteller/-innen	i 11 w /	/	/	/	/	/	-
14	Chemieberufe	i 160 w 24	14 /	39 5	50 6	40 7	16 /	/
141	Chemiebetriebswerker/-innen	i 126 w 12	11 /	31 /	39 /	31 /	13 /	/

1) Klassifizierung der Berufe, Ausgabe 1992 (siehe Anhang).

## Beruf und Ausbildung

15 Erwerbstätige im Mai 2000 nach Berufsgruppen, ausgewählten Berufsordnungen  
und Altersgruppen

1 000

Nr. der Sys- te- ma- tik 1)	Berufsgruppe Berufsordnung  (i = insgesamt, w = weiblich)	Erwerbstätige insgesamt	Davon im Alter von ... bis unter ... Jahren						
			15 - 25	25 - 35	35 - 45	45 - 55	55 - 65	65 und mehr	
15	Kunststoffberufe	i	57	8	16	19	10	/	/
		w	13	/	/	6	/	/	-
152	Kunststoff-Formgeber/-innen	i	39	5	11	10	/	/	/
		w	7	/	/	/	/	/	-
16	Papierherstellungs-, Papier- verarbeitungsberufe	i	30	/	7	11	6	/	/
		w	6	/	/	/	/	/	-
161	Papiermacher/-innen	i	15	/	/	6	/	/	/
		w	/	/	/	/	/	/	-
17	Druck- und Druckweiter- verarbeitungsberufe	i	166	15	40	48	40	23	/
		w	42	/	14	13	8	/	/
174	Drucker/-innen (Hoch-, Flach-, Tiefdruck)	i	68	7	16	19	16	9	/
		w	5	/	/	/	/	/	-
18	Berufe in der Holzbearbeitung, Holz- und Flechtwaren- herstellung	i	35	/	8	13	6	/	/
		w	/	/	/	/	/	/	-
181	Holzbearbeitungsmechaniker/ -innen	i	29	/	7	11	/	/	/
		w	/	/	/	/	/	/	-
19	Berufe in der Mütten- und Halbzeugindustrie	i	34	/	11	10	6	/	-
		w	/	-	/	/	-	/	-
191	Verfahrensmechaniker/-innen (Metallerzeugung)	i	20	/	7	5	/	/	-
		w	-	-	-	-	-	-	-
20	Gießereiberufe	i	36	/	9	11	9	/	/
		w	/	/	/	/	/	/	-
21	Berufe in der spanlosen Metallverformung	i	26	/	6	9	6	/	-
		w	9	/	/	/	/	/	-
212	Drahtverformer/-innen, Draht- verarbeiter/-innen	i	8	/	/	/	/	/	-
		w	/	/	/	/	/	/	-
22	Berufe in der spanenden Metallverformung	i	194	18	52	55	46	23	/
		w	10	/	/	/	/	/	-
221	Dreher/-innen	i	94	5	23	26	27	12	/
		w	/	/	/	/	/	/	-
225	Metallschleifer/-innen	i	36	/	8	11	9	6	/
		w	/	-	/	/	/	/	-
23	Berufe in der Metallober- flächenveredlung und Metallvergütung	i	26	/	6	6	6	/	/
		w	/	/	/	/	/	/	-
234	Galvaniseure/Galvaniseurinnen, Metallfärber/-innen	i	14	/	/	/	/	/	/
		w	/	/	/	/	/	/	-
24	Metallverbindungsberufe	i	82	/	18	28	21	11	/
		w	9	/	/	/	/	/	/
241	Schweißer/-innen, Brenn- schneider/-innen	i	74	/	15	25	19	10	/
		w	/	/	/	/	/	/	/
25	Metall- und Anlagenbauberufe	i	377	44	98	107	82	44	/
		w	8	/	/	/	/	/	-
254	Konstruktionsmechaniker/-innen (Ausrüstungstechnik) und zu- gehörige Metallbauer/-innen	i	293	29	74	85	67	37	/
		w	/	/	/	/	/	-	-
256	Metallbauer/-innen (Metall- gestaltung) und Schmiede/ Schmiedinnen (Handwerk)	i	11	/	/	/	/	/	/
		w	/	-	/	/	/	-	-

1) Klassifizierung der Berufe, Ausgabe 1992 (siehe Anhang).

## Beruf und Ausbildung

15 Erwerbstätige im Mai 2000 nach Berufsgruppen, ausgewählten Berufsordnungen  
und Altersgruppen

1 000

Nr. der Systematik 1)	Berufsgruppe Berufsordnung (i = insgesamt, w = weiblich)	Erwerbstätige insgesamt	Davon im Alter von ... bis unter ... Jahren						
			15 - 25	25 - 35	35 - 45	45 - 55	55 - 65	65 und mehr	
26	Blechkonstruktions- und Installationsberufe	i w	449 55	72 /	121 15	124 18	84 13	46 /	/
264	Anlagenmechaniker/-innen (Versorgungstechnik)	i w	13 -	/	/	/	/	/	-
268	Zentralheizungs-, Lüftungsbauer und -bauerinnen	i w	102 /	21 /	27 /	26 /	18 /	11 -	/
269	Installations- und Montageberufe, a.n.g.	i w	202 52	19 /	55 14	63 17	43 12	21 /	/
27	Maschinenbau- und -wartungsberufe	i w	457 20	91 /	119 6	117 /	90 /	39 /	/
270	Industriemechaniker/-innen o.n.F., Mechaniker/-innen o.n.A.	i w	171 6	65 /	50 /	29 /	16 /	10 /	/
273	Industriemechaniker/-innen (Maschinen- und Systemtechnik), Maschinenbaumechaniker/-innen	i w	187 /	17 /	45 /	57 /	48 /	19 /	/
28	Fahr-, Flugzeugbau- und -wartungsberufe	i w	396 8	96 /	98 /	97 /	73 /	30 /	/
281	Kraftfahrzeug-, Zweiradmechaniker/-innen	i w	322 6	81 /	79 /	78 /	58 /	24 /	/
29	Werkzeug- und Formenbauberufe	i w	129 /	23 /	29 /	34 /	26 /	16 /	/
290	Werkzeugmechaniker/-innen, Werkzeugmacher/-innen o.n.F.	i w	106 /	19 /	24 /	28 /	22 /	13 -	/
30	Feinwerktechnische und verwandte Berufe	i w	174 63	27 14	43 20	55 20	32 7	14 /	/
300	Industriemechaniker/-innen (Geräte- und Feinwerktechnik), Feinmechaniker/-innen	i w	37 /	6 /	9 /	10 /	8 /	/	/
31	Elektroberufe	i w	652 40	127 7	179 11	175 12	126 8	43 /	/
316	Elektromechaniker/-innen, Industrieelektroniker/-innen	i w	124 10	21 /	28 /	34 /	28 /	12 /	/
32	Montierer/-innen und Metallberufe, a.n.g.	i w	176 76	14 5	42 17	59 27	45 22	15 5	/
323	Metallarbeiter/-innen o.n.A.	i w	97 19	8 /	23 /	33 7	22 5	10 /	/
33	Spinnberufe	i w	8 /	/	/	/	/	/	/
34	Berufe i.d. Textilherstellung	i w	22 9	/	6 /	6 /	/	/	-
35	Berufe i.d. Textilverarbeitung	i w	112 97	7 6	22 19	29 26	30 27	22 18	/
351	Oberbekleidungsschneider/-innen	i w	45 37	/	7 6	10 8	12 10	10 8	/
358	Textilnäher/-innen, a.n.g.	i w	39 37	/	8 7	11 10	12 11	7 /	/
36	Textilveredler/-innen	i w	6 /	/	/	/	/	/	/

1) Klassifizierung der Berufe, Ausgabe 1992 (siehe Anhang).

## Beruf und Ausbildung

15 Erwerbstätige im Mai 2000 nach Berufsgruppen, ausgewählten Berufsordnungen und Altersgruppen

1 000

Nr. der Systematik 1)	Berufsgruppe Berufsordnung (i = insgesamt, w = weiblich)	Erwerbstätige insgesamt	Davon im Alter von ... bis unter ... Jahren						
			15 - 25	25 - 35	35 - 45	45 - 55	55 - 65	65 und mehr	
37	Berufe in der Lederherstellung, Leder- und Fellverarbeitung	i	33	/	7	10	7	6	/
		w	11	/	/	/	/	/	-
372	Schuhmacher/-innen (Handwerk)	i	13	/	/	/	/	/	/
		w	/	/	/	/	/	/	-
39	Berufe in der Back-, Konditor-, Süßwarenherstellung	i	140	32	44	31	19	12	/
		w	31	8	11	6	/	/	/
391	Bäcker/-innen	i	111	27	35	23	16	8	/
		w	19	/	7	/	/	/	/
40	Fleischer/-innen	i	98	14	23	27	19	14	/
		w	9	/	/	/	/	/	/
41	Köche/Köchinnen	i	378	48	88	111	91	36	/
		w	226	20	40	66	69	28	/
42	Berufe in der Getränke-, Genußmittelherstellung	i	17	/	6	/	/	/	-
		w	/	/	/	/	/	/	-
421	Braucher/-innen und Mälzer/-innen	i	9	/	/	/	/	/	-
		w	/	/	-	/	/	-	-
43	Übrige Ernährungsberufe	i	30	/	9	9	/	/	/
		w	11	/	/	/	/	/	/
44	Hochbauberufe	i	297	44	73	81	59	39	/
		w	/	/	/	/	/	/	-
441	Maurer/-innen, Feuerungs- und Schornsteinbauer/-innen	i	211	35	50	55	41	29	/
		w	/	/	/	/	/	/	-
46	Tiefbauberufe	i	103	9	25	32	22	15	/
		w	/	/	/	/	/	/	-
461	Straßenbauer/-innen	i	53	6	14	16	9	7	-
		w	/	-	/	/	/	/	-
47	Bauhilfsarbeiter/-innen	i	92	9	26	27	18	10	/
		w	/	/	/	/	/	/	-
48	Ausbauberufe	i	304	58	84	82	48	31	/
		w	6	/	/	/	/	/	/
487	Zimmerer	i	82	21	22	21	10	8	/
		w	/	/	/	/	/	/	/
488	Dachdecker/-innen	i	69	15	22	17	10	/	/
		w	/	/	/	/	/	-	-
49	Raumausstatter/-innen, Polsterer/Polsterinnen	i	68	10	16	22	11	8	/
		w	20	/	/	5	/	/	/
50	Berufe in der Holz- und Kunststoffverarbeitung	i	316	62	84	92	43	32	/
		w	13	/	/	/	/	/	-
501	Tischler/-innen	i	278	55	73	81	38	28	/
		w	11	/	/	/	/	/	-
51	Maler/-innen, Lackierer/-innen und verwandte Berufe	i	277	53	64	73	53	32	/
		w	15	/	/	/	/	/	-
511	Maler/-innen und Lackierer/ -innen (Ausbau)	i	142	24	30	36	31	21	/
		w	6	/	/	/	/	/	-
52	Warenprüfer/-innen, Versand- fertigmacher/-innen	i	380	32	86	123	93	43	/
		w	208	16	45	68	55	23	/
53	Hilfsarbeiter/-innen ohne nähere Tätigkeitsangabe	i	564	63	144	169	124	61	/
		w	212	18	52	64	55	22	/
54	Maschinen-, Anlagenführer und -führerinnen, a.n.g.	i	335	18	87	117	82	31	/
		w	37	/	10	13	10	/	-

1) Klassifizierung der Berufe, Ausgabe 1992 (siehe Anhang).

## Beruf und Ausbildung

15 Erwerbstätige im Mai 2000 nach Berufsgruppen, ausgewählten Berufsordnungen und Altersgruppen

1 000

Nr. der Systematik 1)	Berufsgruppe Berufsordnung (i = insgesamt, w = weiblich)	Erwerbstätige insgesamt	Davon im Alter von ... bis unter ... Jahren					
			15 - 25	25 - 35	35 - 45	45 - 55	55 - 65	65 und mehr
55	Maschineneinrichter/-innen, a.n.g.	69 /	/	20 /	26 /	15 /	6 /	/
60	Ingenieure/Ingenieurinnen, a.n.g.	778 60	/	206 29	258 20	173 7	123 /	13 /
603	Bauingenieure/Bauingenieurinnen	114 10	/	27 /	33 /	28 /	25 /	/
609	Architekten/Architektinnen Raumplaner/-innen, a.n.g.	97 22	/	22 10	34 9	19 /	16 /	5 /
61	Chemiker/-innen, Physiker/-innen, Mathematiker/-innen	89 14	/	27 8	30 /	17 /	13 /	/
62	Techniker/-innen, a.n.g.	796 88	30 6	197 31	256 27	200 19	111 6	/
63	Technische Sonderfachkräfte	100 55	14 9	30 18	26 13	22 12	7 /	/
633	Chemielaboranten/Chemielaborantinnen	64 35	10 6	20 11	16 9	13 7	/	/
64	Technische Zeichner/-innen und verwandte Berufe	115 66	25 15	36 23	29 16	20 11	/	/
641	Technische Zeichner/-innen	66 36	13 7	19 11	18 10	14 6	/	/
65	Industrie-, Werk-, Ausbildungsmeister und -meisterinnen	150 10	/	31 /	54 /	42 /	21 /	/
651	Industrie-, Werkmeister und -meisterinnen	124 5	/	27 /	45 /	34 /	17 /	/
66	Verkaufspersonal	1 318 1 069	162 127	316 240	364 300	297 256	165 136	14 10
660	Verkäufer/-innen o.n.A.	553 451	65 47	125 94	154 130	131 115	71 60	6 /
661	Nahrungs-, Genussmittelverkäufer/-innen	406 367	60 53	104 31	110 101	83 77	45 41	/
662	Sonstige Fachverkäufer/-innen	343 249	35 26	84 54	95 68	79 64	46 34	/
67	Groß- und Einzelhandelskaufleute, Ein- und Verkaufsfachleute	926 430	147 78	216 105	228 101	195 94	119 45	21 /
672	Einzelhandelskaufleute ohne Fachbereichsangabe, ambulante Händler/-innen	270 160	71 42	59 33	55 30	52 35	28 17	6 /
68	Warenkaufleute, a.n.g., Vertreter/-innen	273 96	14 9	67 28	79 31	65 19	43 8	/
687	Handelsvertreter/-innen, Vertriebsbeauftragte	74 15	/	14 /	21 6	20 /	15 /	/
689	Andere Vertreter/-innen, Handlungsreisende	104 24	/	26 7	31 8	27 5	17 /	/
69	Bank-, Bausparkassen-, Versicherungsfachleute	821 398	100 58	230 128	219 105	188 82	81 24	/
691	Bankfachleute	550 292	77 45	162 96	142 74	124 62	44 15	/
695	Versicherungsfachleute (nicht gesetzliche Sozialversicherung)	262 103	23 13	66 30	75 31	62 20	35 9	/

1) Klassifizierung der Berufe, Ausgabe 1992 (siehe Anhang).

## Beruf und Ausbildung

15 Erwerbstätige im Mai 2000 nach Berufsgruppen, ausgewählten Berufsordnungen  
und Altersgruppen

1 000

Nr. der Systematik 1)	Berufsgruppe Berufsordnung (i = insgesamt, w = weiblich)	Erwerbstätige insgesamt	Davon im Alter von ... bis unter ... Jahren						
			15 - 25	25 - 35	35 - 45	45 - 55	55 - 65	65 und mehr	
70	Andere Dienstleistungskaufleute und zugehörige Berufe	i	403	51	116	105	77	46	/
		w	176	33	58	39	30	15	/
71	Berufe des Landverkehrs	i	889	46	194	289	230	121	8
		w	62	/	15	21	14	6	/
712	Eisenbahnbetriebspersonal	i	40	/	9	15	10	/	-
		w	5	/	/	/	/	-	-
714	Berufskraftfahrer/-innen, Kutscher/-innen	i	748	37	164	241	193	106	7
		w	49	/	11	17	12	5	/
72	Berufe des Wasser- und Luftverkehrs	i	38	/	10	9	10	6	/
		w	/	/	/	/	/	/	-
73	Berufe des Nachrichtenverkehrs	i	191	24	53	56	43	14	/
		w	112	14	27	29	30	11	/
732	Dienstleistungsfachkräfte im Postbetrieb	i	129	13	38	42	29	6	/
		w	62	7	16	18	17	/	/
74	Lagerverwalter/-innen, Lager-, Transportarbeiter/-innen	i	608	70	150	182	128	72	7
		w	114	16	23	31	27	15	/
75	Berufe in der Unternehmenslei- tung, -beratung und -prüfung	i	1 146	45	272	343	277	184	25
		w	338	30	106	100	85	32	6
750	Unternehmer/-innen, Geschäfts- führer/-innen, a.n.g.	i	496	6	85	150	139	101	16
		w	107	/	21	34	28	17	/
751	Geschäftsbereichsleiter/-innen, Direktionsassistenten/Direk- tionsassistentinnen, a.n.g.	i	275	/	64	90	72	45	/
		w	61	/	22	20	12	5	-
753	Wirtschaftsprüfer/-innen Steuerberater/-innen und verwandte Berufe	i	74	/	15	21	18	14	/
		w	24	/	6	7	6	/	/
76	Abgeordnete, administrativ entscheidende Berufstätige	i	257	8	56	70	74	48	/
		w	85	6	29	28	17	5	/
77	Rechnungskaufleute, Informatiker/-innen	i	961	68	277	304	211	96	3
		w	450	31	109	133	117	57	/
772	Buchhalter/-innen	i	284	9	57	82	83	50	/
		w	219	7	42	63	67	38	/
78	Büroberufe, Kaufmännische Angestellte, a.n.g.	i	3 890	433	928	1 115	932	461	21
		w	2 777	315	690	799	656	304	13
787	Verwaltungsfachleute (mitt- lerer Dienst), a.n.g.	i	865	67	182	274	240	102	/
		w	527	47	125	168	138	49	/
788	Büro- und kaufmännische Sach- bearbeiter/-innen, a.n.g.	i	437	25	118	137	111	46	/
		w	320	19	90	100	79	32	/
79	Dienst-, Wachberufe	i	344	19	54	86	90	82	12
		w	73	5	13	18	19	15	/
80	Sicherheitsberufe, ander- weitig nicht genannt	i	541	171	140	115	85	30	/
		w	36	8	17	5	/	/	/
801	Soldaten, Grenzschutz-, Polizeibedienstete	i	461	166	118	92	65	20	-
		w	30	8	15	/	/	/	-
81	Berufe im Rechts- und Voll- streckungswesen	i	199	/	61	59	43	27	/
		w	57	/	25	19	7	/	/
813	Rechtsvertreter/-innen, Rechtsberater/-innen	i	128	/	44	36	25	15	7
		w	36	/	18	12	/	/	/

1) Klassifizierung der Berufe, Ausgabe 1992 (siehe Anhang).

Nr. der Sy- ste- ma- tik 1)	Berufsgruppe Berufsordnung  (i = insgesamt, w = weiblich)	Erwerbstätige insgesamt	Davon im Alter von ... bis unter ... Jahren						
			15 - 25	25 - 35	35 - 45	45 - 55	55 - 65	65 und mehr	
82	Publizistische, Übersetzungs-, Bibliotheks- und verwandte Berufe	i	186	6	48	61	41	24	/
		w	95	/	28	33	19	10	/
821	Publizisten/Publizistinnen	i	111	/	31	38	22	13	/
		w	46	/	16	17	6	/	/
83	Künstlerische und zuge- ordnete Berufe	i	273	24	83	84	49	28	5
		w	106	13	36	32	16	8	/
84	Ärzte/Ärztinnen, Apotheker/-innen	i	372	/	75	126	101	61	8
		w	158	/	41	58	36	20	/
841	Ärzte/Ärztinnen	i	256	/	50	86	72	42	6
		w	100	/	26	39	22	11	/
85	Übrige Gesundheitsdienst- berufe	i	1 446	272	399	443	247	81	/
		w	1 245	238	345	380	213	67	/
853	Krankenschwestern/-pfleger, Hebammen/Entbindungspfleger	i	611	89	174	207	109	32	/
		w	512	72	146	174	92	27	/
856	Arzt-, Zahnarzt-, Tier- arztthelfer/-innen	i	435	137	119	108	54	16	/
		w	426	134	117	106	53	15	/
86	Soziale Berufe	i	931	122	232	311	199	64	/
		w	758	97	189	256	163	51	/
861	Sozialarbeiter/-innen, Sozial- pädagogen/Sozialpädagoginnen	i	173	6	42	70	43	11	/
		w	108	/	29	44	24	6	/
863	Erzieher/-innen	i	312	53	94	100	51	14	/
		w	285	49	85	92	47	12	/
864	Altenpfleger/-innen	i	271	34	54	86	68	27	/
		w	233	23	43	77	63	25	/
87	Lehrer/-innen	i	969	14	167	228	356	196	8
		w	537	8	108	141	195	82	/
870	Lehrer/-innen ohne nähere Angabe	i	257	/	36	53	110	56	/
		w	161	/	29	38	65	27	/
871	Hochschullehrer/-innen und verwandte Berufe	i	86	/	18	19	23	21	/
		w	24	/	7	7	6	/	/
872	Gymnasiallehrer/-innen	i	126	/	20	23	52	29	/
		w	56	/	13	13	22	8	-
873	Grund-, Haupt-, Real-, Sonderschullehrer/-innen	i	270	/	46	57	109	57	/
		w	187	/	38	43	73	33	-
88	Geistes- und naturwissen- schaftliche Berufe, a.n.g.	i	255	7	93	85	47	20	/
		w	97	/	38	34	16	/	/
881	Wirtschaftswissenschaftler/ -innen, a.n.g.	i	94	/	35	32	16	7	/
		w	26	/	12	10	/	/	-
89	Berufe in der Seelsorge	i	68	/	10	24	14	15	/
		w	24	-	/	9	/	/	/
90	Berufe in der Körperpflege	i	253	52	67	62	46	22	/
		w	225	50	60	56	40	16	/
901	Friseure/Friseurinnen	i	200	50	54	45	34	16	/
		w	174	47	47	39	29	10	/
91	Hotel- und Gaststättenberufe	i	550	96	145	139	104	54	12
		w	342	88	89	85	63	30	7
911	Hoteliere, Gastwirte/Gastwir- tinnen, Hotel-, Gaststätten- geschäftsführer/-innen	i	182	/	32	57	51	30	9
		w	78	/	12	23	23	13	/
912	Restaurantfachleute, Stewards/Stewardessen	i	251	55	84	59	37	16	/
		w	180	38	56	45	28	12	/

1) Klassifizierung der Berufe, Ausgabe 1992 (siehe Anhang).



## Beruf und Ausbildung

15 Erwerbstätige im Mai 2000 nach Berufsgruppen, ausgewählten Berufsordnungen  
und Altersgruppen

1 000

Nr. der Sy- ste- ma- tik 1)	Berufsgruppe Berufsordnung  (i = insgesamt, w = weiblich)	Erwerbstätige  insgesamt	Davon im Alter von ... bis unter ... Jahren						
			15 - 25	25 - 35	35 - 45	45 - 55	55 - 65	65 und mehr	
92	Haus- und ernährungswirt- schaftliche Berufe	i	230	26	40	64	60	34	5
		w	220	25	38	62	59	32	/
93	Reinigungs- und Ent- sorgungsberufe	i	914	53	169	274	250	151	18
		w	754	34	127	229	219	130	16
934	Gebäudereiniger/-innen, Raumpfleger/-innen	i	691	36	121	208	194	117	15
		w	627	27	103	190	183	110	13
97	Mith. Familienangehörige außerhalb der Landwirt- schaft, a.n.g.	i	22	/	/	6	/	/	/
		w	17	/	/	/	/	/	/
98	Arbeitskräfte mit (noch) nicht bestimmtem Beruf	i	55	45	7	/	/	/	-
		w	23	19	/	/	-	-	-
99	Arbeitskräfte ohne nähere Tätigkeitsangabe	i	424	103	105	97	70	40	7
		w	151	28	42	39	27	14	/
	Insgesamt	i	30 009	3 391	7 357	8 637	6 704	3 579	342
		w	12 950	1 531	3 242	3 743	2 960	1 353	122

1) Klassifizierung der Berufe, Ausgabe 1992 (siehe Anhang).

## Beruf und Ausbildung

16 Erwerbstätige im Mai 2000 nach Berufsgruppen, ausgewählten Berufsordnungen  
und überwiegend ausgeübter Tätigkeit

1 000

Nr. der Systematik 1)	Berufsgruppe Berufsordnung (i = insgesamt, w = weiblich)	Erwerbstätige insgesamt	Art der überwiegend ausgeübten Tätigkeit							
			Maschinen einrichten/überwachen	Anbauen/Gewinnen/Herstellen	Handel/Reparatur	Büro/Technisches Büro/EDV/Forschen	Marketing/PR/Management	Persönliche Dienstleistungen	Sonstige Dienstleistungen	Ohne Angabe
01	Landwirtschaftliche Berufe	i 446 w 185	6 /	420 / 153	/	/	/	5	/	/
011	Landwirte/Landwirtinnen, Pflanzenschützer/-innen	i 296 w 67	/	284 / 63	/	/	/	/	/	/
013	Landarbeitskräfte	i 44 w 25	/	37 / 22	/	/	-	/	/	/
014	Mithelfende Familienangehörige in der Landwirtschaft, a.n.g.	i 86 w 69	/	81 / 64	/	/	/	/	/	/
02	Tierwirtschaftliche Berufe	i 25 w 10	/	15 / 5	/	/	-	5	/	/
023	Tier-, Pferde-, Fischwirte und -wirtinnen	i 17 w 6	/	12 /	/	/	-	/	/	/
024	Tierpfleger/-innen und verwandte Berufe, a.n.g.	i 8 w /	/	/	/	-	-	/	/	/
03	Verwaltungs-, Beratungs- und technische Fachkräfte in der Land- und Tierwirtschaft	i 16 w /	/	/	/	/	/	5	-	-
031	Verwalter/-innen in der Land- und Tierwirtschaft	i / w /	-	/	/	/	-	/	-	-
032	Land-, Tierwirtschaftsberater/-innen, Agraringenieure/Agraringenieurinnen, Agrartechniker/-innen	i 13 w /	/	/	/	/	/	/	-	-
05	Gartenbauberufe	i 287 w 108	/	193 / 51	53 / 42	10 /	/	8	13	/
051	Gärtner/-innen, Gartenarbeiter/-innen	i 207 w 44	/	173 / 36	8 /	/	/	/	12	/
052	Ingenieure/Ingenieurinnen, Techniker/-innen in Gartenbau und Landespflanze	i 16 w /	-	5 /	/	7 /	/	/	/	/
06	Forst-, Jagdberufe	i 38 w /	/	24 /	/	/	/	/	/	/
062	Forstwirte/Forstwirtinnen (Waldarbeiter/-innen)	i 19 w /	/	15 /	/	-	-	/	/	/
07	Bergleute	i 42 w /	14 /	24 /	/	-	-	-	/	/
08	Mineralgewinner/-innen, Mineralaufbereiter/-innen	i 5 w /	/	/	/	/	-	/	/	/
10	Steinbearbeiter/-innen	i 25 w /	/	19 /	/	/	-	/	/	/
11	Baustoffhersteller/-innen	i / w -	/	/	/	-	-	-	/	-
12	Keramiker/-innen	i 15 w 7	/	8 /	/	/	-	/	/	/
13	Berufe in der Glasherstellung und -bearbeitung	i 21 w /	5 /	11 /	/	/	/	/	/	/
131	Glaserhersteller/-innen	i 11 w /	/	5 /	-	/	-	-	/	/
14	Chemieberufe	i 160 w 24	72 /	41 / 7	/	26 / 9	/	/	9	/
141	Chemiebetriebswerker/-innen	i 126 w 12	62 /	32 /	/	18 /	/	/	7	/

1) Klassifizierung der Berufe, Ausgabe 1992 (siehe Anhang).

## Beruf und Ausbildung

16 Erwerbstätige im Mai 2000 nach Berufsgruppen, ausgewählten Berufsordnungen  
und überwiegend ausgeübter Tätigkeit

1 000

Nr. der Systematik 1)	Berufsgruppe Berufsordnung (i = insgesamt, w = weiblich)	Erwerbstätige insgesamt	Art der überwiegend ausgeübten Tätigkeit							
			Maschinen-einrichten/überwachen	Anbauen/Gewinnen/Herstellen	Handel/Reparatur	Büro/Technisches Büro/EDV/Forschen	Marketing/PR/Management	Persönliche Dienstleistungen	Sonstige Dienstleistungen	Ohne Angabe
15	Kunststoffberufe	i w	57 13	23 /	28 9	/ -	/ /	/ -	/ /	/ /
152	Kunststoff-Formgeber/-innen	i w	33 7	16 /	14 /	/ -	/ /	/ -	/ -	/ /
16	Papierherstellungs-, Papierverarbeitungsberufe	i w	30 6	14 /	9 /	/ /	/ -	/ -	- /	/ -
161	Papiermacher/-innen	i w	15 /	8 /	/ /	/ /	/ -	/ -	- /	/ -
17	Druck- und Druckweiterverarbeitungsberufe	i w	166 42	79 10	34 12	/ /	34 13	7 /	/ /	5 /
174	Drucker/-innen (Hoch-, Flach-, Tiefdruck)	i w	68 5	47 /	11 /	/ -	/ /	/ /	/ /	/ /
18	Berufe in der Holzbearbeitung, Holz- und Flechtwarenerstellung	i w	35 /	10 /	19 /	/ /	/ /	/ -	/ /	/ -
181	Holzbearbeitungsmechaniker/-innen	i w	29 /	9 /	15 /	/ /	/ /	- /	/ /	/ -
19	Berufe in der Hütten- und Halbzeugindustrie	i w	34 /	20 /	10 /	/ -	/ -	- /	- /	- /
191	Verfahrensmechaniker/-innen (Metallerzeugung)	i w	20 -	13 -	5 -	- /	/ -	- /	/ /	/ /
20	Gießereiberufe	i w	36 /	15 /	19 /	/ -	/ /	- /	/ -	/ -
21	Berufe in der spanlosen Metallverformung	i w	26 9	14 /	11 5	/ /	/ /	- /	/ -	/ -
212	Drahtverformer/-innen, Drahtverarbeiter/-innen	i w	8 /	/ /	/ /	- /	/ /	- /	/ -	/ -
22	Berufe in der spanenden Metallverformung	i w	194 10	112 /	70 /	/ /	/ /	/ -	/ /	/ /
221	Dreher/-innen	i w	94 /	58 /	30 /	/ -	/ /	/ /	/ /	/ -
225	Metallschleifer/-innen	i w	36 /	15 /	18 /	/ /	/ /	/ -	/ -	- /
23	Berufe in der Metalloberflächenveredlung und Metallvergütung	i w	26 /	9 /	14 /	/ /	/ /	/ -	/ /	/ -
234	Galvaniseure/Galvaniseurinnen, Metallfärber/-innen	i w	14 /	6 /	8 /	/ /	/ /	/ -	- /	/ -
24	Metallverbindungsberufe	i w	82 9	17 /	54 7	/ /	/ /	- /	/ -	/ /
241	Schweißer/-innen, Brennschneider/-innen	i w	74 /	16 /	48 /	/ /	/ -	- /	/ -	/ /
25	Metall- und Anlagenbauberufe	i w	377 8	117 /	190 /	43 /	10 /	/ /	/ /	5 /
254	Konstruktionsmechaniker/-innen (Ausrüstungstechnik) und zugehörige Metallbauer/-innen	i w	293 /	92 /	146 /	37 /	7 -	/ /	/ -	/ /
256	Metallbauer/-innen (Metallgestaltung) und Schmiede/Schmiedinnen (Handwerk)	i w	11 /	/ -	6 /	/ /	/ /	- /	/ /	/ -

1) Klassifizierung der Berufe, Ausgabe 1992 (siehe Anhang).

## Beruf und Ausbildung

16 Erwerbstätige im Mai 2000 nach Berufsgruppen, ausgewählten Berufsordnungen und überwiegend ausgeübter Tätigkeit

1 000

Nr. der Systematik 1)	Berufsgruppe Berufsordnung (i = insgesamt, w = weiblich)	Erwerbstätige insgesamt	Art der überwiegend ausgeübten Tätigkeit								
			Maschinen einrichten/überwachen	Anbauen/Gewinnen/Herstellen	Handel/Reparatur	Büro/Technisches Büro/EDV/Forschen	Marketing/PR/Management	Persönliche Dienstleistungen	Sonstige Dienstleistungen	Ohne Angabe	
26	Blechkonstruktions- und Installationsberufe	i w	449 55	75 9	273 41	73 /	13 /	6 /	/	/	/
264	Anlagenmechaniker/-innen (Versorgungstechnik)	i w	13 -	/	8 -	/	/	/	-	/	-
268	Zentralheizungs-, Lüftungsbauer und -bauerinnen	i w	102 /	16 /	60 /	18 /	/	/	-	/	/
269	Installations- und Montageberufe, a.n.g.	i w	202 52	38 8	131 39	20 /	/	/	/	/	/
27	Maschinenbau- und -wartungsberufe	i w	457 20	230 6	138 9	56 /	19 /	/	/	5 /	/
270	Industriemechaniker/-innen o.n.F., Mechaniker/-innen o.n.A.	i w	171 6	83 /	52 /	23 /	8 /	/	/	/	/
273	Industriemechaniker/-innen (Maschinen- und Systemtechnik), Maschinenbau-mechaniker/-innen	i w	187 /	99 /	59 /	15 /	8 /	/	/	/	/
28	Fahr-, Flugzeugbau- und -wartungsberufe	i w	396 8	61 /	65 /	239 /	14 /	/	/	7 /	/
281	Kraftfahrzeug-, Zweirad-mechaniker/-innen	i w	322 6	44 /	42 /	209 /	11 /	/	/	5 /	/
29	Werkzeug- und Formenbauberufe	i w	129 /	61 /	48 /	6 /	8 /	/	/	/	/
290	Werkzeugmechaniker/-innen, Werkzeugmacher/-innen o.n.F.	i w	106 /	52 /	37 /	/	7 /	/	/	/	/
30	Feinwerktechnische und verwandte Berufe	i w	174 63	17 /	60 22	38 14	16 /	/	36 18	/	/
300	Industriemechaniker/-innen (Geräte- und Feinwerktechnik), Feinmechaniker/-innen	i w	37 /	14 /	14 /	/	/	/	/	/	/
31	Elektroberufe	i w	652 40	209 10	194 14	140 /	86 10	7 /	6 /	/	6 /
316	Elektromechaniker/-innen, Industrieelektroniker/-innen	i w	124 10	46 /	30 /	18 /	25 /	/	/	/	/
32	Montierer/-innen und Metallberufe, a.n.g.	i w	176 76	52 15	102 53	/	6 /	/	/	9 /	/
323	Metallarbeiter/-innen o.n.A.	i w	97 19	39 7	44 9	/	/	/	/	6 /	/
33	Spinnberufe	i w	8 /	/	/	-	-	-	/	/	-
34	Berufe i.d. Textilherstellung	i w	22 9	9 /	9 5	/	/	-	/	/	/
35	Berufe i.d. Textilverarbeitung	i w	112 97	6 /	68 61	26 22	/	/	/	/	/
351	Oberbekleidungsschneider/-innen	i w	45 37	/	22 18	17 13	/	/	/	/	/
358	Textilnäher/-innen, a.n.g.	i w	39 37	/	28 27	/	/	/	/	/	/
36	Textilveredler/-innen	i w	6 /	/	/	/	/	/	/	/	/

1) Klassifizierung der Berufe, Ausgabe 1992 (siehe Anhang).

## Beruf und Ausbildung

16 Erwerbstätige im Mai 2000 nach Berufsgruppen, ausgewählten Berufsordnungen  
und überwiegend ausgeübter Tätigkeit

1 000

Nr. der Systematik 1)	Berufsgruppe Berufsordnung (i = insgesamt, w = weiblich)	Erwerbstätige insgesamt	Art der überwiegend ausgeübten Tätigkeit								
			Maschinen-ein-richten/überwachen	Anbauen/Gewinnen/Herstellen	Handel/Reparatur	Büro/Technisches Büro/EDV/Forschen	Marketing/PR/Management	Persönliche Dienstleistungen	Sonstige Dienstleistungen	Ohne Angabe	
37	Berufe in der Lederherstellung, Leder- und Fellverarbeitung	i	33	/	17	10	/	/	/	/	/
		w	11	/	8	/	/	-	/	/	-
372	Schuhmacher/-innen (Handwerk)	i	13	-	/	7	/	/	/	/	/
		w	/	-	/	/	-	-	/	/	-
39	Berufe in der Back-, Konditor-, Süßwarenherstellung	i	140	7	50	7	/	/	67	/	/
		w	31	/	9	/	/	-	15	/	/
391	Bäcker/-innen	i	111	5	42	5	/	/	51	/	/
		w	19	/	6	/	-	-	8	/	/
40	Fleischer/-innen	i	98	/	51	17	/	/	19	/	/
		w	9	-	/	/	/	-	/	/	/
41	Köche/Köchinnen	i	378	/	9	/	/	/	333	24	/
		w	226	/	/	/	/	/	198	19	/
42	Berufe in der Getränke-, Genußmittelherstellung	i	17	5	7	/	/	/	/	/	/
		w	/	/	/	/	/	-	/	/	-
421	Brauer/-innen und Mälzer/-innen	i	9	/	/	/	/	/	/	/	/
		w	/	/	/	-	-	-	-	/	-
43	Übrige Ernährungsberufe	i	30	9	9	/	/	/	/	/	/
		w	11	/	/	/	/	-	/	/	/
44	Hochbauberufe	i	297	8	257	16	/	/	/	/	/
		w	/	/	/	/	-	-	-	/	-
441	Maurer/-innen, Feuerungs- und Schornsteinbauer/-innen	i	211	/	187	12	/	/	/	/	/
		w	/	-	/	/	-	-	-	/	-
46	Tiefbauberufe	i	103	11	72	8	/	/	/	5	/
		w	/	-	/	-	/	/	-	/	-
461	Straßenbauer/-innen	i	53	/	40	/	/	/	/	/	/
		w	/	-	/	-	/	-	-	/	-
47	Bauhilfsarbeiter/-innen	i	92	6	60	7	/	/	/	14	/
		w	/	/	/	/	/	-	/	/	/
48	Ausbauberufe	i	304	7	244	38	6	/	/	/	/
		w	6	/	/	/	-	/	/	/	/
487	Zimmerer	i	82	/	72	/	/	/	/	/	/
		w	/	-	/	-	/	-	/	/	-
488	Dachdecker/-innen	i	69	/	52	13	/	/	/	/	/
		w	/	-	/	/	/	-	-	-	/
49	Raumausstatter/-innen, Polsterer/Polsterinnen	i	68	/	39	18	/	/	/	/	/
		w	20	/	11	/	/	/	/	/	/
50	Berufe in der Holz- und Kunststoffverarbeitung	i	316	26	235	24	12	/	/	7	/
		w	13	/	10	/	/	/	/	/	/
501	Tischler/-innen	i	278	20	214	22	7	/	/	6	/
		w	11	/	8	/	/	/	/	/	/
51	Maler/-innen, Lackierer/-innen und verwandte Berufe	i	277	14	106	139	6	/	/	/	/
		w	15	/	7	/	/	-	/	/	/
511	Maler/-innen und Lackierer/-innen (Ausbau)	i	142	/	50	82	/	/	/	/	/
		w	6	/	/	/	/	-	/	-	/
52	Warenprüfer/-innen, Versandfertigtmacher/-innen	i	380	37	47	18	76	6	/	186	6
		w	208	14	30	10	34	/	/	111	/
53	Hilfsarbeiter/-innen ohne nähere Tätigkeitsangabe	i	564	170	213	26	16	/	10	92	34
		w	212	51	86	9	10	/	7	34	15
54	Maschinen-, Anlagenführer und -führerinnen, a.n.g.	i	335	253	37	/	7	/	/	30	/
		w	37	28	7	/	/	/	/	/	/

1) Klassifizierung der Berufe, Ausgabe 1992 (siehe Anhang).

16 Erwerbstätige im Mai 2000 nach Berufsgruppen, ausgewählten Berufsordnungen  
und überwiegend ausgeübter Tätigkeit

1 000

Nr. der Systematik 1)	Berufsgruppe Berufsordnung (i = insgesamt, w = weiblich)	Erwerbstätige insgesamt	Art der überwiegend ausgeübten Tätigkeit								
			Maschinen einrichten/überwachen	Anbauen/Gewinnen/Herstellen	Handel/Reparatur	Büro/Technisches Büro/EDV/Forschen	Marketing/PR/Management	Persönliche Dienstleistungen	Sonstige Dienstleistungen	Ohne Angabe	
55	Maschineneinrichter/-innen, a.n.g.	i w	69 /	64 /	/	/	/	-	-	/	/
60	Ingenieure/Ingenieurinnen, a.n.g.	i w	778 60	47 /	28 /	30 /	505 45	108 /	47 5	6 /	6 /
603	Bauingenieure/Bauingenieurinnen	i w	114 10	/	11 /	/	75 7	16 /	7 /	/	/
609	Architekten/Architektinnen Raumplaner/-innen, a.n.g.	i w	97 22	/	/	/	80 19	6 /	/	/	/
61	Chemiker/-innen, Physiker/-innen, Mathematiker/-innen	i w	89 14	/	/	/	63 10	12 /	6 /	/	/
62	Techniker/-innen, a.n.g.	i w	796 88	148 6	64 6	71 /	407 59	46 /	33 8	16 /	10 /
63	Technische Sonderfachkräfte	i w	100 55	10 /	11 6	/	67 37	/	5 /	/	/
633	Chemielaboranten/Chemielaborantinnen	i w	64 35	/	/	/	49 28	/	/	/	/
64	Technische Zeichner/-innen und verwandte Berufe	i w	115 66	/	/	/	108 63	/	/	/	/
641	Technische Zeichner/-innen	i w	66 36	/	/	-	61 34	/	/	/	/
65	Industrie-, Werk-, Ausbildungsmeister und -meisterinnen	i w	150 10	51 /	16 /	11 /	25 /	18 /	25 /	/	/
651	Industrie-, Werkmeister und -meisterinnen	i w	124 5	50 /	15 /	10 /	24 /	16 /	/	/	/
66	Verkaufspersonal	i w	1 318 1 069	/	10 7	1 167 969	16 11	10 /	71 49	28 16	13 10
660	Verkäufer/-innen o.n.A.	i w	553 451	/	/	486 403	8 6	/	23 17	17 12	9 7
661	Nahrungs-, Genussmittelverkäufer/-innen	i w	406 367	/	/	360 334	/	/	32 22	/	/
662	Sonstige Fachverkäufer/-innen	i w	343 249	/	/	312 231	/	/	16 10	/	/
67	Groß- und Einzelhandelskaufleute, Ein- und Verkaufsfachleute	i w	926 430	5 /	10 /	621 289	136 83	93 27	36 18	13 /	12 5
672	Einzelhandelskaufleute ohne Fachbereichsangabe, ambulante Händler/-innen	i w	270 160	/	/	217 131	27 17	11 /	8 /	/	/
68	Warenkaufleute, a.n.g., Vertreter/-innen	i w	273 96	/	/	151 42	24 16	42 13	42 21	5 /	/
687	Handelsvertreter/-innen, Vertriebsbeauftragte	i w	74 15	/	/	53 10	/	9 /	8 /	/	/
689	Andere Vertreter/-innen, Handlungsreisende	i w	104 24	/	/	60 9	/	17 5	19 8	/	/
69	Bank-, Bausparkassen-, Versicherungsfachleute	i w	821 398	/	/	87 29	350 221	91 19	277 122	/	9 /
691	Bankfachleute	i w	550 292	/	/	41 20	248 157	61 13	189 96	/	6 /
695	Versicherungsfachleute (nicht gesetzliche Sozialversicherung)	i w	262 103	/	/	45 8	99 62	29 6	84 25	/	/

1) Klassifizierung der Berufe, Ausgabe 1992 (siehe Anhang).

## Beruf und Ausbildung

16 Erwerbstätige im Mai 2000 nach Berufsgruppen, ausgewählten Berufsordnungen  
und überwiegend ausgeübter Tätigkeit

1 000

Nr. der Systematik 1)	Berufsgruppe Berufsordnung (i = insgesamt, w = weiblich)	Erwerbstätige insgesamt	Art der überwiegend ausgeübten Tätigkeit								
			Maschinen-ein-richten/überwachen	Anbauen/Gewinnen/Herstellen	Handel/Reparatur	Büro/Technisches Büro/EDV/Forschen	Marketing/PR/Management	Persönliche Dienstleistungen	Sonstige Dienstleistungen	Ohne Angabe	
70	Andere Dienstleistungskaufleute und zugehörige Berufe	i	403	6	/	93	100	89	75	32	/
		w	176	/	/	39	56	29	41	8	/
71	Berufe des Landverkehrs	i	889	45	10	17	12	10	13	770	11
		w	62	/	/	/	/	/	/	50	/
712	Eisenbahnbetriebspersonal	i	40	9	/	/	/	/	/	19	/
		w	5	/	-	/	/	/	/	/	/
714	Berufskraftfahrer/-innen, Kutscher/-innen	i	748	27	7	9	/	/	7	684	8
		w	49	/	/	/	/	-	/	44	/
72	Berufe des Wasser- und Luftverkehrs	i	38	6	/	/	/	/	/	20	/
		w	/	/	-	-	/	/	/	/	/
73	Berufe des Nachrichtenverkehrs	i	191	/	/	12	21	10	26	113	/
		w	112	/	/	10	15	7	19	55	/
732	Dienstleistungsfachkräfte im Postbetrieb	i	129	/	/	/	7	/	/	111	/
		w	62	/	/	/	/	/	/	53	/
74	Lagerverwalter/-innen, Lager-, Transportarbeiter/-innen	i	608	45	30	43	32	8	6	432	12
		w	114	/	/	7	7	/	/	86	/
75	Berufe in der Unternehmensleitung, -beratung und -prüfung	i	1 146	20	30	128	248	489	201	18	11
		w	338	/	/	33	124	101	70	/	/
750	Unternehmer/-innen, Geschäftsführer/-innen, a.n.g.	i	496	10	26	73	65	267	40	9	5
		w	107	/	/	23	19	47	13	/	/
751	Geschäftsbereichsleiter/-innen, Direktionsassistenten/Direktionsassistentinnen, a.n.g.	i	275	7	/	45	42	150	22	/	/
		w	61	/	/	8	14	30	7	/	/
753	Wirtschaftsprüfer/-innen Steuerberater/-innen und verwandte Berufe	i	74	/	-	/	19	/	50	-	/
		w	24	/	-	-	8	/	15	-	/
76	Abgeordnete, administrativ entscheidende Berufstätige	i	257	/	/	/	66	43	135	/	/
		w	85	/	-	/	23	9	49	/	/
77	Rechnungskaufleute, Informatiker/-innen	i	961	27	6	156	651	53	56	/	8
		w	450	/	/	128	281	11	18	/	/
772	Buchhalter/-innen	i	284	/	/	6	255	11	9	/	/
		w	219	/	/	/	203	/	6	/	/
78	Büroberufe, Kaufmännische Angestellte, a.n.g.	i	3 890	31	23	352	2 630	201	489	94	71
		w	2 777	9	12	179	2 108	89	302	32	48
787	Verwaltungsfachleute (mittlerer Dienst), a.n.g.	i	865	6	/	21	475	32	279	38	12
		w	527	/	/	10	335	12	153	8	7
788	Büro- und kaufmännische Sachbearbeiter/-innen, a.n.g.	i	437	/	/	26	310	25	59	7	/
		w	320	/	/	18	239	14	39	/	/
79	Dienst-, Wachberufe	i	344	22	8	84	12	/	30	176	7
		w	73	/	/	7	/	/	13	43	/
80	Sicherheitsberufe, anderweitig nicht genannt	i	541	6	/	/	30	8	81	408	/
		w	36	/	-	/	5	/	9	21	/
801	Soldaten, Grenzschutz-, Polizeibedienstete	i	461	/	-	-	15	6	68	369	/
		w	30	/	-	-	/	/	8	19	/
81	Berufe im Rechts- und Vollstreckungswesen	i	199	-	/	/	10	8	163	15	/
		w	57	-	-	-	/	/	50	/	/
813	Rechtsvertreter/-innen, Rechtsberater/-innen	i	128	-	/	/	/	7	114	/	/
		w	36	-	-	-	/	/	33	-	/

1) Klassifizierung der Berufe, Ausgabe 1992 (siehe Anhang).

16 Erwerbstätige im Mai 2000 nach Berufsgruppen, ausgewählten Berufsordnungen  
und überwiegend ausgeübter Tätigkeit

1 000

Nr. der Systematik 1)	Berufsgruppe Berufsordnung (i = insgesamt, w = weiblich)	Erwerbstätige insgesamt	Art der überwiegend ausgeübten Tätigkeit							
			Maschinen einrichten/Überwachen	Anbauen/Gewinnen/Herstellen	Handel/Reparatur	Büro/Technisches Büro/EDV/Forschen	Marketing/PR/Management	Persönliche Dienstleistungen	Sonstige Dienstleistungen	Ohne Angabe
82	Publizistische, Übersetzungs-, Bibliotheks- und verwandte Berufe	i 186 w 95	/	/	/	41	26	110	/	/
821	Publizisten/Publizistinnen	i 111 w 46	/	/	-	13	20	76	-	/
83	Künstlerische und zugeordnete Berufe	i 273 w 106	9	13	13	54	48	128	/	7
84	Ärzte/Ärztinnen, Apotheker/-innen	i 372 w 158	/	/	19	7	/	335	/	/
841	Ärzte/Ärztinnen	i 256 w 100	-	-	-	/	/	247	/	/
85	Übrige Gesundheitsdienstberufe	i 1 446 w 1 245	/	/	24	87	8	1 288	17	13
853	Krankenschwestern/-pfleger, Hebammen/Entbindungspfleger	i 611 w 512	/	/	/	/	6	592	/	/
856	Arzt-, Zahnarzt-, Tierarztthelfer/-innen	i 435 w 426	/	/	/	59	/	366	/	/
86	Soziale Berufe	i 931 w 758	/	/	/	11	15	879	9	8
861	Sozialarbeiter/-innen, Sozialpädagogen/Sozialpädagoginnen	i 173 w 108	/	/	/	/	8	155	/	/
863	Erzieher/-innen	i 312 w 285	/	/	/	/	/	303	/	/
864	Altenpfleger/-innen	i 271 w 233	/	/	/	/	/	262	/	/
87	Lehrer/-innen	i 969 w 537	/	/	/	26	13	914	/	7
870	Lehrer/-innen ohne nähere Angabe	i 257 w 161	-	/	-	/	/	249	/	/
871	Hochschullehrer/-innen und verwandte Berufe	i 86 w 24	-	-	-	19	/	63	/	/
872	Gymnasiallehrer/-innen	i 126 w 56	/	/	/	/	/	123	-	/
873	Grund-, Haupt-, Real-, Sonderschullehrer/-innen	i 270 w 187	/	/	/	/	/	265	/	/
88	Geistes- und naturwissenschaftliche Berufe, a.n.g.	i 255 w 97	/	/	8	103	49	88	/	/
881	Wirtschaftswissenschaftler/-innen, a.n.g.	i 94 w 26	/	/	7	32	35	17	/	/
89	Berufe in der Seelsorge	i 88 w 24	/	/	/	/	/	50	5	6
90	Berufe in der Körperpflege	i 253 w 225	/	5	9	/	/	224	/	7
901	Friseure/Friseurinnen	i 200 w 174	/	/	6	/	/	176	/	6
91	Hotel- und Gaststättenberufe	i 550 w 342	/	/	23	10	18	474	13	8
911	Hoteliere, Gastwirte/Gastwirtinnen, Hotel-, Gaststätten-geschäftsführer/-innen	i 182 w 78	/	/	6	/	11	160	/	/
912	Restaurantfachleute, Stewards/Stewardessen	i 251 w 180	/	/	13	/	/	220	8	5

1) Klassifizierung der Berufe, Ausgabe 1992 (siehe Anhang).



## Beruf und Ausbildung

16 Erwerbstätige im Mai 2000 nach Berufsgruppen, ausgewählten Berufsordnungen  
und überwiegend ausgeübter Tätigkeit

1 000

Nr. der Systematik 1)	Berufsgruppe Berufsordnung (i = insgesamt, w = weiblich)	Erwerbstätige insgesamt	Art der überwiegend ausgeübten Tätigkeit								
			Maschinen-ein-richten/überwachen	Anbauen/Gewinnen/Herstellen	Handel/Reparatur	Büro/Tech-nisches Büro/EDV/Forschen	Marketing/PR/Management	Persön-liche Dienst-leistungen	Sonstige Dienst-leistungen	Ohne Angabe	
92	Haus- und ernährungswirt-schaftliche Berufe	i	230	/	/	/	/	/	146	64	/
		w	220	/	/	/	/	/	140	83	/
93	Reinigungs- und Ent-sorgungsberufe	i	914	17	10	18	8	5	13	830	12
		w	754	/	7	12	/	/	12	703	9
934	Gebäudereiniger/-innen, Raumpfleger/-innen	i	691	/	/	7	/	/	9	656	8
		w	627	/	/	5	/	/	8	597	7
97	Mith. Familienangehörige außerhalb der Landwirt-schaft, a.n.g.	i	22	/	/	/	6	/	5	/	/
		w	17	/	/	/	5	/	/	/	/
98	Arbeitskräfte mit (noch) nicht bestimmtem Beruf	i	55	6	8	8	13	/	10	/	5
		w	23	/	/	/	6	/	7	-	/
99	Arbeitskräfte ohne nähere Tätigkeitsangabe	i	424	43	59	48	63	26	98	81	26
		w	151	8	22	19	24	8	35	25	11
Insgesamt		i	30 009	2 462	4 021	4 274	6 368	1 662	7 126	3 650	446
		w	12 950	250	777	1 989	3 527	427	4 419	1 355	206

1) Klassifizierung der Berufe, Ausgabe 1992 (siehe Anhang).

17 Erwerbstätige im Mai 2000 nach Wirtschaftsunterbereichen, Altersgruppen, Vollzeit-/Teilzeiterwerbstätigkeit, monatlichem Nettoeinkommen, beruflichem Ausbildungs- bzw. Hochschulabschluß und überwiegend ausgeübter Tätigkeit

Gegenstand der Nachweisung	Erwerbstätige insgesamt	Art der überwiegend ausgeübten Tätigkeit							
		Maschinen einrichten/Überwachen	Anbauen/Gewinnen/Herstellen	Handel/Reparatur	Büro/Technisches Büro/EDV/Forschen	Marketing/PR/Management	Persönliche Dienstleistungen	Sonstige Dienstleistungen	Ohne Angabe
M ä n n l i c h									
1 0 0 0									
Erwerbstätige zusammen	17 059	2 212	3 244	2 285	2 841	1 235	2 707	2 295	241
Wirtschaftsunterbereich 1)									
Land- und Forstwirtschaft; Fischerei	483	12	410	12	11	7	5	19	6
Bergbau und Verarbeitendes Gewerbe	5 548	1 592	1 401	470	1 033	393	172	410	78
Energie- und Wasserversorgung	187	53	23	19	54	17	8	11	/
Baugewerbe	1 868	159	1 028	301	172	72	16	95	26
Handel u. Gastgewerbe	2 438	107	1 41	1 070	209	193	407	280	31
Verkehr und Nachrichtenübermittlung	1 147	90	27	76	170	93	54	618	18
Kredit- und Versicherungsgewerbe	591	6	/	76	194	105	189	12	7
Grundstückswesen, Vermietung, Dienstl. für Unternehmen	1 288	62	52	96	484	178	240	157	18
Öffentliche Verwaltung u.ä.	1 480	52	59	58	308	74	397	515	17
Öffentliche und priv. Dienstleistungen (oh. öff. Verwaltung)	2 028	79	101	105	207	103	1 217	178	38
Alter von ... bis unter ... Jahren									
unter 20	595	78	200	117	59	/	50	74	13
20 - 30	2 898	379	633	395	459	91	408	490	44
30 - 45	7 376	1 034	1 364	943	1 310	559	1 111	963	93
45 - 60	5 254	657	861	689	886	484	950	652	74
60 - 65	716	57	138	106	104	75	135	90	11
65 und mehr	220	6	49	35	24	21	53	26	/
Vollzeit-/Teilzeiterwerbstätigkeit									
Teilzeiterwerbstätige 2)	1 061	46	124	135	169	40	292	233	23
Vollzeiterwerbstätige 3)	15 998	2 166	3 120	2 150	2 673	1 195	2 415	2 062	218
Mit Angabe des Nettoeinkommens zusammen	16 065	2 124	2 891	2 157	2 726	1 167	2 581	2 206	213
Nettoeinkommen von ... bis unter ... DM									
unter 600	370	18	89	56	32	8	56	100	11
600 - 1 000	681	65	163	120	93	9	116	99	15
1 000 - 1 400	453	36	95	62	62	10	101	75	10
1 400 - 1 800	554	44	118	87	53	10	116	113	12
1 800 - 2 500	2 935	419	738	472	291	47	329	592	46
2 500 - 3 000	2 510	460	593	353	330	60	248	430	35
3 000 - 4 000	3 978	724	757	526	739	189	472	528	45
4 000 - 5 000	1 941	231	204	223	506	207	378	174	18
5 000 und mehr	2 643	126	133	257	619	628	763	94	22
Ohne Angabe des Nettoeinkommens 4)	994	88	353	128	116	67	126	89	27
Mit Angabe eines beruflichen Ausbildungs- bzw. Hochschulabschlusses zusammen	13 040	1 645	2 308	1 767	2 406	1 080	2 214	1 496	123
davon:									
Berufliches Praktikum 5)	202	39	47	22	18	6	22	44	/
Lehrausbildung 6)	8 248	1 331	1 850	1 351	1 109	398	844	1 281	84
Meister-/Technikerausbildung, Fachschulabschluß 7)	1 839	201	341	261	421	196	308	99	13
Abschluß der Fachschule in der ehem. DDR	50	6	5	6	12	6	8	/	/
Fachhochschulabschluß 8)	1 186	49	45	74	476	225	266	42	8
Hochschulabschluß/Promotion	1 516	20	20	53	370	249	766	25	13

1) Klassifikation der Wirtschaftszweige, Ausgabe 1993 (WZ 93), Tiefengliederung für den Mikrozensus.

2) Erwerbstätige mit einer normalerweise geleisteten Arbeitszeit von weniger als 32 Stunden.

3) Erwerbstätige mit einer normalerweise geleisteten Arbeitszeit von 32 Stunden und mehr.

4) Einschl. Selbständige Landwirte in der Haupttätigkeit und der Erwerbstätigen ohne Einkommen.

5) Einschl. Anlernausbildung.

6) Einschl. Berufsvorbereitungsjahr, berufsqualifizierender Abschluß an Berufsfach-/Kollegenschulen, Abschluß einer einjährigen Schule des Gesundheitswesens.

7) Einschl. Abschluß einer 2- oder 3jährigen Schule des Gesundheitswesens, Abschluß einer Fachakademie oder einer Berufsakademie, Abschluß einer Verwaltungsfachhochschule.

8) Auch Ingenieurschulabschluß, ohne Abschluß an einer Verwaltungsfachhochschule.

17 Erwerbstätige im Mai 2000 nach Wirtschaftsunterbereichen, Altersgruppen, Vollzeit-/Teilzeiterwerbstätigkeit, monatlichem Nettoeinkommen, beruflichem Ausbildungs- bzw. Hochschulabschluß und überwiegend ausgeübter Tätigkeit

Gegenstand der Nachweisung	Erwerbstätige insgesamt	Art der überwiegend ausgeübten Tätigkeit							
		Maschinen einrichten/Überwachen	Anbauen/Gewinnen/Herstellen	Handel/Reparatur	Büro/Technisches Büro/EDV/Forschen	Marketing/PR/Management	Persönliche Dienstleistungen	Sonstige Dienstleistungen	Ohne Angabe
Weiblich									
1 000									
Erwerbstätige zusammen	12 950	250	777	1 989	3 527	427	4 419	1 355	206
Wirtschaftsunterbereich 1)									
Land- und Forstwirtschaft; Fischerei	265	/	201	17	21	/	13	7	/
Bergbau und Verarbeitendes Gewerbe	2 121	190	415	287	772	95	110	213	40
Energie- und Wasserversorgung	38	/	/	/	25	/	/	/	/
Baugewerbe	284	/	22	21	193	8	/	28	/
Handel u. Gastgewerbe	2 862	14	53	1 458	463	76	550	203	44
Verkehr und Nachrichtenübermittlung	459	7	/	39	173	26	73	127	10
Kredit- und Versicherungsgewerbe	593	/	/	37	340	31	150	23	10
Grundstückswesen, Vermietung, Dienstl. für Unternehmen	1 156	11	16	40	571	91	156	254	16
Öffentliche Verwaltung u.ä.	956	/	6	12	445	25	349	102	14
Öffentliche und priv. Dienstleistungen (Ohn. öff. Verwaltung)	4 217	18	57	77	523	71	3 010	396	65
Alter von ... bis unter ... Jahren									
unter 20	446	7	29	90	102	/	170	33	10
20 - 30	2 460	50	122	375	695	80	936	159	42
30 - 45	5 610	110	321	798	1 558	220	1 948	567	88
45 - 60	3 979	78	255	644	1 088	108	1 245	504	57
60 - 65	334	/	32	61	67	10	88	66	6
65 und mehr	122	/	18	20	17	/	32	26	/
Vollzeit-/Teilzeiterwerbstätigkeit									
Teilzeiterwerbstätige 2)	5 546	49	232	993	1 372	88	1 776	958	77
Vollzeiterwerbstätige 3)	7 404	201	545	996	2 155	339	2 643	397	128
Mit Angabe des Nettoeinkommens zusammen	12 230	239	633	1 881	3 362	404	4 219	1 311	181
Nettoeinkommen von ... bis unter ... DM									
unter 600	1 386	14	92	259	228	18	394	340	41
600 - 1 000	1 785	23	99	376	427	22	502	307	29
1 000 - 1 400	1 466	27	80	269	385	23	465	198	20
1 400 - 1 800	1 328	32	91	237	317	21	457	154	18
1 800 - 2 500	3 020	91	192	445	941	63	1 029	221	39
2 500 - 3 000	1 310	30	45	133	482	57	501	50	12
3 000 - 4 000	1 141	17	24	100	392	92	473	31	12
4 000 - 5 000	426	/	6	32	107	50	216	/	5
5 000 und mehr	368	/	/	29	82	59	182	5	/
Ohne Angabe des Nettoeinkommens 4)	720	12	144	109	164	23	200	45	25
Mit Angabe eines beruflichen Ausbildungs- bzw. Hochschulabschlusses zusammen	9 340	126	416	1 438	2 814	347	3 472	624	103
davon:									
Berufliches									
Praktikum 5)	205	6	19	36	52	5	51	30	/
Lehrausbildung 6)	6 903	106	354	1 288	2 323	184	2 020	549	80
Meister-/Technikerausbildung, Fachschulabschluß 7)	748	7	30	51	147	36	452	20	6
Abschluß der Fachschule in der ehem. DDR	55	/	/	7	12	/	28	/	/
Fachhochschulabschluß 8)	497	/	7	23	128	46	270	12	6
Hochschulabschluß/Promotion	932	/	5	32	152	73	651	10	8

1) Klassifikation der Wirtschaftszweige, Ausgabe 1993 (WZ 93), Tiefengliederung für den Mikrozensus.

2) Erwerbstätige mit einer normalerweise geleisteten Arbeitszeit von weniger als 32 Stunden.

3) Erwerbstätige mit einer normalerweise geleisteten Arbeitszeit von 32 Stunden und mehr.

4) Einschl. Selbstständige Landwirte in der Haupttätigkeit und der Erwerbstätigen ohne Einkommen.

5) Einschl. Anlernausbildung.

6) Einschl. Berufsvorbereitungsjahr, berufsqualifizierender Abschluß an Berufsfach-/Kollegenschulen, Abschluß einer einjährigen Schule des Gesundheitswesens.

7) Einschl. Abschluß einer 2- oder 3jährigen Schule des Gesundheitswesens, Abschluß einer Fachakademie oder einer Berufsakademie, Abschluß einer Verwaltungsfachhochschule.

8) Auch Ingenieurschulabschluß, ohne Abschluß an einer Verwaltungsfachhochschule.

17 Erwerbstätige im Mai 2000 nach Wirtschaftsunterbereichen, Altersgruppen, Vollzeit-/Teilzeiterwerbstätigkeit, monatlichem Nettoeinkommen, beruflichem Ausbildungs- bzw. Hochschulabschluß und überwiegend ausgeübter Tätigkeit

Gegenstand der Nachweisung	Erwerbstätige insgesamt	Art der überwiegend ausgeübten Tätigkeit							
		Maschinen einrichten/Überwachen	Anbauen/Gewinnen/Herstellen	Handel/Reparatur	Büro/Technisches Büro/EDV/Forschen	Marketing/PR/Management	Persönliche Dienstleistungen	Sonstige Dienstleistungen	Ohne Angabe
Insgesamt									
1 000									
Erwerbstätige insgesamt	30 009	2 462	4 021	4 274	6 368	1 662	7 126	3 650	446
Wirtschaftsunterbereich 1)									
Land- und Forstwirtschaft; Fischerei Bergbau und Verarbeitendes Gewerbe	748	13	612	29	32	9	18	26	9
Energie- und Wasserversorgung	7 669	1 782	1 815	758	1 805	487	282	623	117
Baugewerbe	225	54	23	21	79	20	12	13	/
Handel u. Gastgewerbe	2 151	162	1 050	322	366	79	21	122	30
Verkehr und Nachrichtenübermittlung	5 300	121	194	2 528	673	269	957	483	75
Kredit- und Versicherungsgewerbe	1 606	97	30	115	343	119	127	746	28
Grundstückswesen, Vermietung, Dienstl. für Unternehmen	1 185	8	/	114	534	136	339	34	16
Öffentliche Verwaltung u.ä.	2 443	73	68	137	1 054	270	396	411	34
Öffentliche und priv. Dienstleistungen (oh. öff. Verwaltung)	2 436	55	66	70	752	99	746	617	31
Alter von ... bis unter ... Jahren	6 245	97	158	182	730	173	4 228	574	103
unter 20	1 041	86	229	207	160	9	221	107	23
20 - 30	5 357	429	754	770	1 153	171	1 344	649	87
30 - 45	12 987	1 144	1 685	1 741	2 868	779	3 059	1 530	181
45 - 60	9 233	735	1 116	1 333	1 974	592	2 196	1 156	131
60 - 65	1 050	61	170	168	171	85	223	156	17
65 und mehr	342	7	67	56	41	26	84	52	8
Vollzeit-/Teilzeiterwerbstätigkeit									
Teilzeiterwerbstätige 2)	6 607	95	356	1 128	1 541	128	2 068	1 191	100
Vollzeiterwerbstätige 3)	23 402	2 367	3 665	3 146	4 827	1 534	5 058	2 459	346
Mit Angabe des Nettoeinkommens zusammen	28 295	2 363	3 524	4 038	6 088	1 572	6 800	3 517	394
Nettoeinkommen von ... bis unter ... DM									
unter 600	1 755	32	181	316	260	25	449	440	51
600 - 1 000	2 466	88	262	497	520	31	619	406	44
1 000 - 1 400	1 919	63	175	331	448	33	566	273	30
1 400 - 1 800	1 882	77	209	324	370	31	573	267	30
1 800 - 2 500	5 955	510	931	916	1 232	110	1 358	813	85
2 500 - 3 000	3 820	490	638	487	812	117	749	490	47
3 000 - 4 000	5 119	741	781	626	1 130	280	945	559	57
4 000 - 5 000	2 367	235	210	255	614	257	595	179	23
5 000 und mehr	3 011	127	138	286	702	687	945	100	27
Ohne Angabe des Nettoeinkommens 4)	1 714	99	496	237	280	90	327	133	52
Mit Angabe eines beruflichen Ausbildungs- bzw. Hochschulabschlusses zusammen	22 381	1 771	2 725	3 205	5 220	1 427	5 686	2 120	226
davon:									
Berufliches Praktikum 5)	407	46	66	59	70	11	73	75	8
Lehrausbildung 6)	15 151	1 437	2 204	2 639	3 433	582	2 864	1 830	163
Meister-/Technikerausbildung, Fachschulabschluß 7)	2 587	208	371	311	567	232	760	119	19
Abschluß der Fachschule in der ehem. DDR	105	7	6	13	25	10	36	7	/
Fachhochschulabschluß 8)	1 683	53	53	98	604	271	536	54	14
Hochschulabschluß/Promotion	2 448	21	25	85	521	322	1 418	35	20

1) Klassifikation der Wirtschaftszweige, Ausgabe 1993 (WZ 93), Tiefengliederung für den Mikrozensus.

2) Erwerbstätige mit einer normalerweise geleisteten Arbeitszeit von weniger als 32 Stunden.

3) Erwerbstätige mit einer normalerweise geleisteten Arbeitszeit von 32 Stunden und mehr.

4) Einschl. Selbständige Landwirte in der Haupttätigkeit und der Erwerbstätigen ohne Einkommen.

5) Einschl. Anlernausbildung.

6) Einschl. Berufsvorbereitungsjahr, berufsqualifizierender Abschluß an Berufsfach-/Kollegenschulen, Abschluß einer einjährigen Schule des Gesundheitswesens.

7) Einschl. Abschluß einer 2- oder 3jährigen Schule des Gesundheitswesens, Abschluß einer Fachakademie oder einer Berufsakademie, Abschluß einer Verwaltungsfachhochschule.

8) Auch Ingenieurschulabschluß, ohne Abschluß an einer Verwaltungsfachhochschule.

17 Erwerbstätige im Mai 2000 nach Wirtschaftsunterbereichen, Altersgruppen, Vollzeit-/Teilzeiterwerbstätigkeit, monatlichem Nettoeinkommen, beruflichem Ausbildungs- bzw. Hochschulabschluß und überwiegend ausgeübter Tätigkeit

Gegenstand der Nachweisung	Erwerbstätige insgesamt	Art der überwiegend ausgeübten Tätigkeit							
		Maschinen einrichten/Überwachen	Anbauen/Gewinnen/Herstellen	Handel/Reparatur	Büro/Technisches Büro/EDV/Forschen	Marketing/PR/Management	Persönliche Dienstleistungen	Sonstige Dienstleistungen	Ohne Angabe
M ä n n l i c h									
1 000									
Erwerbstätige zusammen	17 059	2 212	3 244	2 285	2 841	1 235	2 707	2 295	241
In Prozent der Erwerbstätigen									
Wirtschaftsunterbereich 1)									
Land- und Forstwirtschaft; Fischerei	2,8	0,5	12,7	0,5	0,4	0,6	0,2	0,8	2,4
Bergbau und Verarbeitendes Gewerbe	32,5	72,0	43,2	20,6	36,3	31,8	6,4	17,9	32,2
Energie- und Wasserversorgung	1,1	2,4	0,7	0,8	1,9	1,4	0,3	0,5	0,6
Baugewerbe	10,9	7,2	31,7	13,2	6,1	5,8	0,6	4,1	10,8
Handel u. Gastgewerbe	14,3	4,8	4,3	46,8	7,4	15,6	15,0	12,2	12,9
Verkehr und Nachrichtenübermittlung	6,7	4,1	0,8	3,3	6,0	7,5	2,0	26,9	7,5
Kredit- und Versicherungsgewerbe	3,5	0,3	0,1	3,3	6,8	8,5	7,0	0,5	2,8
Grundstückswesen, Vermietung, Dienstl. für Unternehmen	7,5	2,8	1,6	4,2	17,0	14,4	8,9	6,8	7,6
Öffentliche Verwaltung u.ä.	8,7	2,3	1,8	2,6	10,8	6,0	14,7	22,4	7,2
Öffentliche und priv. Dienstleistungen (oh. öff. Verwaltung)	11,9	3,6	3,1	4,6	7,3	8,3	45,0	7,8	15,8
Alter von ... bis unter ... Jahren									
unter 20	3,5	3,5	6,2	5,1	2,1	0,3	1,9	3,2	5,6
20 - 30	17,0	17,1	19,5	17,3	16,1	7,4	15,1	21,3	18,4
30 - 45	43,2	46,8	42,0	41,3	46,1	45,3	41,1	42,0	38,5
45 - 60	30,8	29,7	26,5	30,2	31,2	39,2	35,1	28,4	30,8
60 - 65	4,2	2,6	4,2	4,7	3,6	6,1	5,0	3,9	4,7
65 und mehr	1,3	0,3	1,5	1,5	0,9	1,7	1,9	1,1	2,1
Vollzeit-/Teilzeiterwerbstätigkeit									
Teilzeiterwerbstätige 2)	6,2	2,1	3,8	5,9	5,9	3,3	10,8	10,2	9,5
Vollzeiterwerbstätige 3)	93,8	97,9	96,2	94,1	94,1	96,7	89,2	89,8	90,5
Mit Angabe des Nettoeinkommens zusammen	94,2	96,0	89,1	94,4	95,9	94,5	95,3	96,1	88,6
Nettoeinkommen von ... bis unter ... DM									
unter 600	2,2	0,8	2,8	2,5	1,1	0,6	2,1	4,3	4,5
600 - 1 000	4,0	2,9	5,0	5,3	3,3	0,7	4,3	4,3	6,3
1 000 - 1 400	2,7	1,6	2,9	2,7	2,2	0,8	3,7	3,3	4,0
1 400 - 1 800	3,2	2,0	3,6	3,8	1,9	0,8	4,3	4,9	5,1
1 800 - 2 500	17,2	19,0	22,8	20,6	10,2	3,8	12,2	25,8	19,0
2 500 - 3 000	14,7	20,8	18,3	15,5	11,6	4,9	9,2	18,7	14,4
3 000 - 4 000	23,3	32,7	23,3	23,0	25,0	15,3	17,4	23,0	18,5
4 000 - 5 000	11,4	10,4	6,3	9,8	17,8	16,8	14,0	7,6	7,5
5 000 und mehr	15,5	5,7	4,1	11,3	21,8	50,9	28,2	4,1	9,3
Ohne Angabe des Nettoeinkommens 4)	5,8	4,0	10,9	5,6	4,1	5,5	4,7	3,9	11,4
Mit Angabe eines beruflichen Ausbildungs- bzw. Hochschulabschlusses zusammen									
davon:	76,4	74,4	71,2	77,3	84,7	87,5	81,8	65,2	51,2
Berufliches Praktikum 5)	1,2	1,8	1,4	1,0	0,6	0,5	0,8	1,9	1,6
Lehrausbildung 6)	48,4	60,2	57,0	59,1	39,0	32,3	31,2	55,8	34,8
Meister-/Technikerausbildung, Fachschulabschluß 7)	10,8	9,1	10,5	11,4	14,8	15,8	11,4	4,3	5,4
Abschluß der Fachschule in der ehem. DDR	0,3	0,3	0,2	0,2	0,4	0,5	0,3	0,2	0,6
Fachhochschulabschluß 8)	7,0	2,2	1,4	3,3	16,8	18,2	9,8	1,8	3,4
Hochschulabschluß/Promotion	8,9	0,9	0,6	2,3	13,0	20,2	28,3	1,1	5,3

1) Klassifikation der Wirtschaftszweige, Ausgabe 1993 (WZ 93), Tiefengliederung für den Mikrozensus.

2) Erwerbstätige mit einer normalerweise geleisteten Arbeitszeit von weniger als 32 Stunden.

3) Erwerbstätige mit einer normalerweise geleisteten Arbeitszeit von 32 Stunden und mehr.

4) Einschl. Selbständige Landwirte in der Haupttätigkeit und der Erwerbstätigen ohne Einkommen.

5) Einschl. Anlernausbildung.

6) Einschl. Berufsvorbereitungsjahr, berufsqualifizierender Abschluß an Berufsfach-/Kollegenschulen, Abschluß einer einjährigen Schule des Gesundheitswesens.

7) Einschl. Abschluß einer 2- oder 3jährigen Schule des Gesundheitswesens, Abschluß einer Fachakademie oder einer Berufsakademie, Abschluß einer Verwaltungsfachhochschule.

8) Auch Ingenieurschulabschluß, ohne Abschluß an einer Verwaltungsfachhochschule.

17 Erwerbstätige im Mai 2000 nach Wirtschaftsunterbereichen, Altersgruppen, Vollzeit/Teilzeiterwerbstätigkeit, monatlichem Nettoeinkommen, beruflichem Ausbildungs- bzw. Hochschulabschluß und überwiegend ausgeübter Tätigkeit

Gegenstand der Nachweisung	Erwerbstätige insgesamt	Art der überwiegend ausgeübten Tätigkeit							
		Maschinen einrichten/überwachen	Anbauen/Gewinnen/Herstellen	Handel/Reparatur	Büro/Technisches Büro/EDV/Forschen	Marketing/PR/Management	Persönliche Dienstleistungen	Sonstige Dienstleistungen	Ohne Angabe
Weiblich									
1 000									
Erwerbstätige zusammen	12 950	250	777	1 989	3 527	427	4 419	1 355	206
In Prozent der Erwerbstätigen									
Wirtschaftsunterbereich 1)									
Land- und Forstwirtschaft; Fischerei	2,0	0,5	25,9	0,9	0,6	0,4	0,3	0,5	1,4
Bergbau und Verarbeitendes Gewerbe	16,4	75,7	53,4	14,4	21,9	22,2	2,5	15,7	19,4
Energie- und Wasserversorgung	0,3	0,4	0,1	0,1	0,7	0,6	0,1	0,2	0,3
Baugewerbe	2,2	1,5	2,8	1,1	5,5	1,8	0,1	2,0	1,8
Handel u. Gastgewerbe	22,1	5,6	6,9	73,3	13,1	17,9	12,4	15,0	21,4
Verkehr und Nachrichtenübermittlung	3,5	2,9	0,4	1,9	4,9	6,1	1,6	9,4	4,9
Kredit- und Versicherungsgewerbe	4,6	0,5	0,2	1,9	9,6	7,3	3,4	1,7	4,6
Grundstückswesen, Vermietung, Dienstl. für Unternehmen	8,9	4,3	2,1	2,0	16,2	21,4	3,5	18,8	7,7
Öffentliche Verwaltung u.ä.	7,4	1,4	0,8	0,6	12,6	5,8	7,9	7,5	6,7
Öffentliche und priv. Dienstleistungen (oh. öff. Verwaltung)	32,6	7,2	7,4	3,8	14,8	16,5	68,1	29,2	31,7
Alter von ... bis unter ... Jahren									
unter 20	3,4	2,9	3,7	4,5	2,9	1,1	3,9	2,5	4,7
20 - 30	19,0	20,0	15,7	18,9	19,7	18,8	21,2	11,7	20,7
30 - 45	43,3	43,9	41,4	40,1	44,2	51,6	44,1	41,8	42,8
45 - 60	30,7	31,0	32,8	32,4	30,9	25,3	28,2	37,2	27,6
60 - 65	2,6	1,9	4,1	3,1	1,9	2,2	2,0	4,9	2,8
65 und mehr	0,9	0,3	2,4	1,0	0,5	1,0	0,7	1,9	1,3
Vollzeit-/Teilzeiterwerbstätigkeit									
Teilzeiterwerbstätige 2)	42,8	19,6	29,8	49,9	38,9	20,6	40,2	70,7	37,7
Vollzeiterwerbstätige 3)	57,2	80,4	70,2	50,1	61,1	79,4	59,8	29,3	62,3
Mit Angabe des Nettoeinkommens zusammen	94,4	95,3	81,5	94,5	95,3	94,7	95,5	96,7	88,0
Nettoeinkommen von ... bis unter ... DM									
unter 600	10,7	5,6	11,9	13,0	6,5	4,1	8,9	25,1	19,8
600 - 1 000	13,8	9,1	12,7	18,9	12,1	5,1	11,4	22,6	14,1
1 000 - 1 400	11,3	10,7	10,2	13,5	10,9	5,3	10,5	14,6	9,8
1 400 - 1 800	10,3	12,9	11,7	11,9	9,0	5,0	10,3	11,4	8,8
1 800 - 2 500	23,3	36,3	24,8	22,3	26,7	14,7	23,3	16,3	19,0
2 500 - 3 000	10,1	11,8	5,8	6,7	13,7	13,3	11,3	3,7	6,1
3 000 - 4 000	8,8	6,8	3,1	5,0	11,1	21,5	10,7	2,3	5,9
4 000 - 5 000	3,3	1,6	0,7	1,6	3,0	11,8	4,9	0,4	2,5
5 000 und mehr	2,8	0,5	0,6	1,5	2,3	13,8	4,1	0,4	2,0
Ohne Angabe des Nettoeinkommens 4)	5,6	4,7	18,5	5,5	4,7	5,3	4,5	3,3	12,0
Mit Angabe eines beruflichen Ausbildungs- bzw. Hochschulabschlusses zusammen	72,1	50,3	53,6	72,3	79,8	81,3	78,6	46,0	50,2
davon:									
Berufliches Praktikum 5)	1,6	2,6	2,5	1,8	1,5	1,2	1,2	2,2	2,1
Lehrausbildung 6)	53,3	42,5	45,5	64,7	65,9	43,0	45,7	40,5	38,7
Meister-/Technikerausbildung, Fachschulabschluß 7)	5,8	2,8	3,8	2,5	4,2	8,5	10,2	1,5	2,9
Abschluß der Fachschule in der ehem. DDR	0,4	0,3	0,1	0,4	0,4	0,7	0,6	0,2	0,1
Fachhochschulabschluß 8)	3,8	1,6	1,0	1,2	3,6	10,8	6,1	0,9	2,7
Hochschulabschluß/Promotion	7,2	0,6	0,7	1,6	4,3	17,0	14,7	0,7	3,7

1) Klassifikation der Wirtschaftszweige, Ausgabe 1993 (WZ 93), Tiefengliederung für den Mikrozensus.

2) Erwerbstätige mit einer normalerweise geleisteten Arbeitszeit von weniger als 32 Stunden.

3) Erwerbstätige mit einer normalerweise geleisteten Arbeitszeit von 32 Stunden und mehr.

4) Einschl. Selbständige Landwirte in der Haupttätigkeit und der Erwerbstätigen ohne Einkommen.

5) Einschl. Anlernausbildung.

6) Einschl. Berufsvorbereitungsjahr, berufsqualifizierender Abschluß an Berufsfach-/Kollegenschulen, Abschluß einer einjährigen Schule des Gesundheitswesens.

7) Einschl. Abschluß einer 2- oder 3jährigen Schule des Gesundheitswesens, Abschluß einer Fachakademie oder einer Berufsakademie, Abschluß einer Verwaltungsfachhochschule.

8) Auch Ingenieurschulabschluß, ohne Abschluß an einer Verwaltungsfachhochschule.

17 Erwerbstätige im Mai 2000 nach Wirtschaftsunterbereichen, Altersgruppen, Vollzeit-/Teilzeiterwerbstätigkeit, monatlichem Nettoeinkommen, beruflichem Ausbildungs- bzw. Hochschulabschluß und überwiegend ausgeübter Tätigkeit

Gegenstand der Nachweisung	Erwerbstätige insgesamt	Art der überwiegend ausgeübten Tätigkeit							
		Maschinen einrichten/überwachen	Anbauen/Gewinnen/Herstellen	Handel/Reparatur	Büro/Technisches Büro/EDV/Forschen	Marketing/PR/Management	Persönliche Dienstleistungen	Sonstige Dienstleistungen	Ohne Angabe
I n s g e s a m t									
1 000									
Erwerbstätige insgesamt	30 009	2 462	4 021	4 274	6 368	1 662	7 126	3 650	446
In Prozent der Erwerbstätigen									
Wirtschaftsunterbereich 1)									
Land- und Forstwirtschaft; Fischerei	2,5	0,5	15,2	0,7	0,5	0,6	0,3	0,7	2,0
Bergbau und Verarbeitendes Gewerbe	25,6	72,4	45,1	17,7	28,3	29,3	4,0	17,1	26,3
Energie- und Wasserversorgung	0,8	2,2	0,6	0,5	1,2	1,2	0,2	0,4	0,5
Baugewerbe	7,2	6,6	26,1	7,5	5,7	4,8	0,3	3,3	6,7
Handel u. Gastgewerbe	17,7	4,9	4,8	59,1	10,6	16,2	13,4	13,2	16,8
Verkehr und Nachrichtenübermittlung	5,4	4,0	0,7	2,7	5,4	7,1	1,8	20,4	6,3
Kredit- und Versicherungsgewerbe	3,9	0,3	0,1	2,7	8,4	8,2	4,8	0,9	3,6
Grundstückswesen, Vermietung, Dienstl. für Unternehmen	8,1	3,0	1,7	3,2	16,6	16,2	5,6	11,3	7,7
Öffentliche Verwaltung u.ä.	8,1	2,2	1,6	1,6	11,8	5,9	10,5	16,9	6,9
Öffentliche und priv. Dienstleistungen (oh. öff. Verwaltung)	20,8	3,9	3,9	4,3	11,5	10,4	59,3	15,7	23,1
Alter von ... bis ... unter ... Jahren									
unter 20	3,5	3,5	5,7	4,8	2,5	0,5	3,1	2,9	5,2
20 - 30	17,9	17,4	18,8	18,0	18,1	10,3	18,9	17,8	19,4
30 - 45	43,3	46,5	41,9	40,7	45,0	46,9	42,9	41,9	40,5
45 - 60	30,8	29,8	27,8	31,2	31,0	35,6	30,8	31,7	29,3
60 - 65	3,5	2,5	4,2	3,9	2,7	5,1	3,1	4,3	3,8
65 und mehr	1,1	0,3	1,7	1,3	0,6	1,6	1,2	1,4	1,7
Vollzeit-/Teilzeiterwerbstätigkeit									
Teilzeiterwerbstätige 2)	22,0	3,9	8,8	26,4	24,2	7,7	29,0	32,6	22,5
Vollzeiterwerbstätige 3)	78,0	96,1	91,2	73,6	75,8	92,3	71,0	67,4	77,5
Mit Angabe des Nettoeinkommens zusammen	94,3	96,0	87,7	94,5	95,6	94,6	95,4	96,3	88,3
Nettoeinkommen von ... bis unter ... DM									
unter 600	5,8	1,3	4,5	7,4	4,1	1,5	6,3	12,0	11,5
600 - 1 000	8,2	3,6	6,5	11,6	8,2	1,9	8,7	11,1	9,9
1 000 - 1 400	6,4	2,6	4,3	7,8	7,0	2,0	7,9	7,5	6,7
1 400 - 1 800	6,3	3,1	5,2	7,6	5,8	1,9	8,0	7,3	6,8
1 800 - 2 500	19,8	20,7	23,2	21,4	19,3	6,6	19,1	22,3	19,0
2 500 - 3 000	12,7	19,9	15,9	11,4	12,8	7,0	10,5	13,2	10,6
3 000 - 4 000	17,1	30,1	19,4	14,6	17,8	16,9	13,3	15,3	12,7
4 000 - 5 000	7,9	9,5	5,2	6,0	9,6	15,5	8,3	4,9	5,2
5 000 und mehr	10,0	5,2	3,4	6,7	11,0	41,4	13,3	2,7	6,0
Ohne Angabe des Nettoeinkommens 4)	5,7	4,0	12,3	5,5	4,4	5,4	4,6	3,7	11,7
Mit Angabe eines beruflichen Ausbildungs- bzw. Hochschulabschlusses zusammen	74,6	71,9	67,8	75,0	82,0	85,9	79,8	58,1	50,7
davon:									
Berufliches Praktikum 5)	1,4	1,8	1,6	1,4	1,1	0,7	1,0	2,0	1,8
Lehrausbildung 6)	50,5	58,4	54,8	61,7	53,9	35,0	40,2	50,1	36,6
Meister-/Technikerausbildung, Fachschulabschluß 7)	8,6	8,4	9,2	7,3	8,9	14,0	10,7	3,3	4,3
Abschluß der Fachschule in der ehem. DDR	0,4	0,3	0,2	0,3	0,4	0,6	0,5	0,2	0,4
Fachhochschulabschluß 8)	5,6	2,1	1,3	2,3	9,5	16,3	7,5	1,5	3,1
Hochschulabschluß/Promotion	8,2	0,9	0,6	2,0	8,2	19,4	19,9	1,0	4,6

1) Klassifikation der Wirtschaftszweige, Ausgabe 1993 (WZ 93), Tiefengliederung für den Mikrozensus.

2) Erwerbstätige mit einer normalerweise geleisteten Arbeitszeit von weniger als 32 Stunden.

3) Erwerbstätige mit einer normalerweise geleisteten Arbeitszeit von 32 Stunden und mehr.

4) Einschl. Selbständige Landwirte in der Haupttätigkeit und der Erwerbstätigkeit ohne Einkommen.

5) Einschl. Anlernausbildung.

6) Einschl. Berufsvorbereitungsjahr, berufsqualifizierender Abschluß an Berufsfach-/Kollegenschulen, Abschluß einer einjährigen Schule des Gesundheitswesens.

7) Einschl. Abschluß einer 2- oder 3jährigen Schule des Gesundheitswesens, Abschluß einer Fachakademie oder einer Berufsakademie, Abschluß einer Verwaltungsfachhochschule.

8) Auch Ingenieurschulabschluß, ohne Abschluß an einer Verwaltungsfachhochschule.

18 Erwerbstätige im Mai 2000 nach Wirtschaftsunterbereichen, Altersgruppen, Vollzeit-/Teilzeiterwerbstätigkeit, monatlichem Nettoeinkommen, beruflichem Ausbildungs- bzw. Hochschulabschluß und Abteilung/Werksabteilung, in der der Arbeitsplatz liegt

Gegenstand der Nachweisung	Erwerbstätige insgesamt	Arbeitsplatz liegt in Abteilung/Werksabteilung									
		Fertigung, Produktion, Montage	Instandhaltung, Reparatur, Betriebsmittelerstellung	Arbeitsvorbereitung, Organisation, Kontrolle	Entwicklung, Forschung, Design	Materialwirtschaft, Lager, Einkauf	Verkauf, Marketing, Kundenbetreuung	Rechnungswesen, Rechtswesen, Datenverarbeitung	Personalwesen, medizinische Betreuung, Sozialpflege	Geschäftsleitung, Amtsleitung, Direktion	In keiner dieser Abteilungen tätig
M ä n n l i c h											
1 0 0 0											
Erwerbstätige zusammen	17 059	2 702	1 014	645	726	534	1 275	922	554	415	8 270
Wirtschaftsunterbereich 1)											
Land- und Forstwirtschaft; Fischerei	483	17	10	/	/	/	6	/	/	/	438
Bergbau und Verarbeitendes Gewerbe	5 548	2 074	400	280	435	239	357	154	47	102	1 460
Energie- und Wasserversorgung	187	26	47	22	7	/	17	15	/	6	39
Baugewerbe	1 868	293	95	48	35	18	27	18	6	22	1 304
Handel u. Gastgewerbe	2 438	110	154	48	19	156	416	65	14	72	1 384
Verkehr und Nachrichtenübermittlung	1 147	39	81	71	21	56	111	47	16	25	680
Kredit- und Versicherungsgewerbe	591	/	6	26	9	5	160	159	11	31	182
Grundstückswesen, Vermietung, Dienstl. für Unternehmen	1 288	46	38	42	113	13	104	81	9	41	800
Öffentliche Verwaltung u.ä.	1 480	21	106	70	29	22	32	315	70	64	752
Öffentliche und priv. Dienstleistungen (oh. öff. Verwaltung)	2 028	73	77	35	57	19	46	64	378	49	1 231
Alter von ... bis unter ... Jahren											
unter 20	595	107	53	7	8	11	31	17	18	/	342
20 - 30	2 898	488	153	73	116	84	226	143	92	16	1 507
30 - 45	7 376	1 247	438	300	372	252	584	396	237	161	3 391
45 - 60	5 254	783	337	237	210	168	383	328	182	194	2 432
60 - 65	716	72	31	26	19	17	44	37	22	35	414
65 und mehr	220	/	/	/	/	/	7	/	/	10	184
Vollzeit-/Teilzeiterwerbstätigkeit											
Teilzeiterwerbstätige 2)	1 061	60	25	21	34	25	61	37	50	9	740
Vollzeiterwerbstätige 3)	15 998	2 643	990	624	691	510	1 214	886	504	407	7 530
Mit Angabe des Nettoeinkommens zusammen	16 065	2 613	981	623	700	515	1 224	892	538	392	7 589
Nettoeinkommen von ... bis unter ... DM											
unter 600	370	39	14	/	/	6	17	6	9	/	272
600 - 1 000	681	85	43	9	13	12	35	26	42	/	415
1 000 - 1 400	453	47	17	8	10	11	28	17	21	/	292
1 400 - 1 800	554	62	20	9	10	17	29	19	15	/	373
1 800 - 2 500	2 935	540	199	72	43	147	168	92	58	8	1 608
2 500 - 3 000	2 510	572	205	92	64	100	149	99	55	12	1 161
3 000 - 4 000	3 978	869	316	203	184	138	304	227	112	38	1 587
4 000 - 5 000	1 941	257	110	120	149	47	193	177	81	52	756
5 000 und mehr	2 643	142	56	108	224	37	302	229	144	276	1 125
Ohne Angabe des Nettoeinkommens 4)	994	89	34	22	26	20	51	31	17	24	681
Mit Angabe eines beruflichen Ausbildungs- bzw. Hochschulabschlusses zusammen	13 040	1 937	825	553	654	385	1 064	801	460	369	5 991
davon:											
Berufliches Praktikum 5)	202	49	10	6	/	11	12	6	/	/	101
Lehrausbildung 6)	8 248	1 596	658	306	171	318	672	434	162	111	3 821
Meister-/Technikerausbildung, Fachschulabschluß 7)	1 839	207	122	133	108	32	141	119	79	71	827
Abschluß der Fachschule in der ehem. DDR	50	7	/	/	/	/	/	/	/	/	22
Fachhochschulabschluß 8)	1 186	53	27	71	185	16	122	122	53	82	454
Hochschulabschluß/Promotion	1 516	25	7	34	183	7	113	117	162	101	766

1) Klassifikation der Wirtschaftszweige, Ausgabe 1993 (WZ 93), Tiefengliederung für den Mikrozensus.

2) Erwerbstätige mit einer normalerweise geleisteten Arbeitszeit von weniger als 32 Stunden.

3) Erwerbstätige mit einer normalerweise geleisteten Arbeitszeit von 32 Stunden und mehr.

4) Einschl. Selbständige Landwirte in der Haupttätigkeit und der Erwerbstätigen ohne Einkommen.

5) Einschl. Anlernausbildung.

6) Einschl. Berufsvorbereitungsjahr, berufsqualifizierender Abschluß an Berufsfach-/Kollegenschulen, Abschluß einer einjährigen Schule des Gesundheitswesens.

7) Einschl. Abschluß einer 2- oder 3jährigen Schule des Gesundheitswesens, Abschluß einer Fachakademie oder einer Berufsakademie, Abschluß einer Verwaltungsfachhochschule.

8) Auch Ingenieurschulabschluß, ohne Abschluß an einer Verwaltungsfachhochschule.



18 Erwerbstätige im Mai 2000 nach Wirtschaftsunterbereichen, Altersgruppen, Vollzeit-/Teilzeiterwerbstätigkeit, monatlichem Nettoeinkommen, beruflichem Ausbildungs- bzw. Hochschulabschluß und Abteilung/Werksabteilung, in der der Arbeitsplatz liegt

Gegenstand der Nachweisung	Erwerbstätige insgesamt	Arbeitsplatz liegt in Abteilung/Werksabteilung									
		Fertigung, Produktion, Montage	Instandhaltung, Reparatur, Betriebsmittelerstellung	Arbeitsvorbereitung, Organisation, Kontrolle	Entwicklung, Forschung, Design	Materialwirtschaft, Lager, Einkauf	Verkauf, Marketing, Kundenbetreuung	Rechnungswesen, Rechtswesen, Datenverarbeitung	Personalwesen, medizinische Betreuung, Sozialpflege	Geschäftsleitung, Amtsleitung, Direktion	In keiner dieser Abteilungen tätig
Weiblich											
1 000											
Erwerbstätige zusammen	12 950	651	93	249	187	220	1 339	1 480	1 184	151	7 397
Wirtschaftsunterbereich 1)											
Land- und Forstwirtschaft; Fischerei	265	/	/	/	/	/	5	/	/	/	245
Bergbau und Verarbeitendes Gewerbe	2 121	505	18	94	84	82	271	238	45	35	750
Energie- und Wasserversorgung	38	/	/	/	/	/	7	13	/	/	7
Baugewerbe	284	8	/	6	7	/	14	42	/	/	192
Handel u. Gastgewerbe	2 862	43	12	31	6	83	607	168	27	22	1 862
Verkehr und Nachrichtenübermittlung	459	9	/	21	/	12	91	66	12	7	234
Kredit- und Versicherungsgewerbe	593	/	/	18	/	/	161	223	16	9	158
Grundstückswesen, Vermietung, Dienstl. für Unternehmen	1 156	18	11	20	38	7	76	132	15	16	822
Öffentliche Verwaltung u.ä.	956	6	14	25	9	9	38	418	84	24	327
Öffentliche und priv. Dienstleistungen (oh. öff. Verwaltung)	4 217	56	26	30	33	17	70	175	978	32	2 800
Alter von ... bis unter ... Jahren											
unter 20	446	18	/	/	/	7	54	39	37	/	279
20 - 30	2 460	110	12	47	54	43	327	295	230	16	1 325
30 - 45	5 610	298	39	119	94	101	568	657	565	70	3 097
45 - 60	3 979	214	35	74	34	65	366	468	334	57	2 332
60 - 65	334	8	/	/	/	/	19	18	16	5	257
65 und mehr	122	/	/	/	/	/	5	/	/	/	107
Vollzeit-/Teilzeiterwerbstätigkeit											
Teilzeiterwerbstätige 2)	5 546	137	50	68	49	74	500	513	429	29	3 699
Vollzeiterwerbstätige 3)	7 404	514	42	181	139	146	840	967	755	122	3 698
Mit Angabe des Nettoeinkommens zusammen	12 230	628	89	240	180	211	1 280	1 415	1 139	143	6 904
Nettoeinkommen von ... bis unter ... DM											
unter 600	1 386	48	12	10	8	15	96	64	59	/	1 071
600 - 1 000	1 785	62	18	19	13	28	169	130	96	/	1 245
1 000 - 1 400	1 466	71	14	22	13	26	161	165	134	5	856
1 400 - 1 800	1 328	94	11	26	12	25	125	131	101	8	794
1 800 - 2 500	3 020	238	19	80	45	65	345	422	307	23	1 475
2 500 - 3 000	1 310	63	8	37	29	25	161	231	193	23	539
3 000 - 4 000	1 141	37	5	31	36	20	143	183	160	35	492
4 000 - 5 000	426	10	/	9	13	/	46	54	53	18	219
5 000 und mehr	368	/	/	7	11	/	34	35	36	22	214
Ohne Angabe des Nettoeinkommens 4)	720	23	/	9	7	9	59	65	44	8	494
Mit Angabe eines beruflichen Ausbildungs- bzw. Hochschulabschlusses zusammen	9 340	328	51	186	158	149	1 021	1 232	973	126	5 118
davon:											
Berufliches Praktikum 5)	205	16	/	7	/	/	23	19	14	/	117
Lehrausbildung 6)	6 903	282	43	139	78	130	841	1 010	563	80	3 736
Meister-/Technikerausbildung, Fachschulabschluß 7)	748	16	/	15	18	6	51	76	179	13	371
Abschluß der Fachschule in der ehem. DDR	55	/	/	/	/	/	7	6	11	/	26
Fachhochschulabschluß 8)	497	7	/	11	20	6	44	63	67	12	267
Hochschulabschluß/Promotion	932	5	/	12	38	/	56	58	138	19	601

1) Klassifikation der Wirtschaftszweige, Ausgabe 1993 (WZ 93), Tiefengliederung für den Mikrozensus.

2) Erwerbstätige mit einer normalerweise geleisteten Arbeitszeit von weniger als 32 Stunden.

3) Erwerbstätige mit einer normalerweise geleisteten Arbeitszeit von 32 Stunden und mehr.

4) Einschl. Selbständige Landwirte in der Haupttätigkeit und der Erwerbstätigen ohne Einkommen.

5) Einschl. Anlernausbildung.

6) Einschl. Berufsvorbereitungsjahr, berufsqualifizierender Abschluß an Berufsfach-/Kollegenschulen, Abschluß einer einjährigen Schule des Gesundheitswesens.

7) Einschl. Abschluß einer 2- oder 3jährigen Schule des Gesundheitswesens, Abschluß einer Fachakademie oder einer Berufsakademie, Abschluß einer Verwaltungsfachhochschule.

8) Auch Ingenieurschulabschluß, ohne Abschluß an einer Verwaltungsfachhochschule.

18 Erwerbstätige im Mai 2000 nach Wirtschaftsunterbereichen, Altersgruppen, Vollzeit-/Teilzeiterwerbstätigkeit, monatlichem Nettoeinkommen, beruflichem Ausbildungs- bzw. Hochschulabschluß und Abteilung/Werksabteilung, in der der Arbeitsplatz liegt

Gegenstand der Nachweisung	Erwerbstätige insgesamt	Arbeitsplatz liegt in Abteilung/Werksabteilung									
		Fertigung, Produktion, Montage	Instandhaltung, Reparatur, Betriebsmittelerstellung	Arbeitsvorbereitung, Organisation, Kontrolle	Entwicklung, Forschung, Design	Materialwirtschaft, Lager, Einkauf	Verkauf, Marketing, Kundenbetreuung	Rechnungswesen, Rechtswesen, Datenverarbeitung	Personalwesen, medizinische Betreuung, Sozialpflege	Geschäftsleitung, Amtsleitung, Direktion	In keiner dieser Abteilungen tätig
I n s g e s a m t											
1 000											
Erwerbstätige insgesamt	30 008	3 353	1 107	894	913	754	2 614	2 402	1 738	566	15 688
Wirtschaftsunterbereich 1)											
Land- und Forstwirtschaft; Fischerei	748	21	11	5	/	/	11	6	/	/	683
Bergbau und Verarbeitendes Gewerbe	7 669	2 579	418	374	519	321	628	392	92	137	2 210
Energie- und Wasserversorgung	225	26	49	25	8	6	24	28	6	8	46
Baugewerbe	2 151	301	98	53	42	22	41	61	10	26	1 496
Handel u. Gastgewerbe	5 300	153	166	78	25	239	1 023	233	40	94	3 247
Verkehr und Nachrichtenübermittlung	1 606	48	83	93	25	68	202	113	28	32	914
Kredit- und Versicherungsgewerbe	1 185	/	8	43	11	8	320	382	27	40	341
Grundstückswesen, Vermietung, Dienstl. für Unternehmen	2 443	64	49	62	151	20	180	213	24	57	1 622
Öffentliche Verwaltung u.ä.	2 436	27	120	95	38	31	70	734	154	88	1 079
Öffentliche und priv. Dienstleistungen (oh. öff. Verwaltung)	6 245	129	103	65	90	36	115	240	1 355	81	4 031
Alter von ... bis unter ... Jahren											
unter 20	1 041	125	55	11	13	18	85	56	55	/	621
20 - 30	5 357	699	164	120	170	126	553	438	322	32	2 832
30 - 45	12 987	1 546	477	419	466	353	1 152	1 054	802	231	6 488
45 - 60	9 233	997	372	312	243	234	749	796	516	250	4 764
60 - 65	1 050	80	34	29	20	21	63	54	38	40	670
65 und mehr	342	6	/	/	/	/	12	/	/	11	292
Vollzeit-/Teilzeiterwerbstätigkeit											
Teilzeiterwerbstätige 2)	6 607	196	75	88	83	99	561	549	479	38	4 439
Vollzeiterwerbstätige 3)	23 402	3 156	1 032	805	830	655	2 053	1 853	1 259	529	11 228
Mit Angabe des Nettoeinkommens zusammen	28 295	3 241	1 070	863	880	726	2 504	2 307	1 677	534	14 493
Nettoeinkommen von ... bis unter ... DM											
unter 600	1 755	86	26	12	12	21	113	69	69	/	1 343
600 - 1 000	2 466	147	61	28	27	39	204	156	137	6	1 660
1 000 - 1 400	1 919	118	32	30	23	37	189	182	155	6	1 147
1 400 - 1 800	1 882	155	31	34	22	42	154	150	116	10	1 166
1 800 - 2 500	5 955	778	218	152	88	212	513	514	366	31	3 083
2 500 - 3 000	3 820	636	214	129	93	125	309	331	249	35	1 701
3 000 - 4 000	5 119	906	321	234	220	158	447	410	272	72	2 079
4 000 - 5 000	2 367	267	110	129	161	52	239	231	134	69	975
5 000 und mehr	3 011	146	58	115	234	40	336	264	180	299	1 338
Ohne Angabe des Nettoeinkommens 4)	1 714	112	37	31	34	29	110	95	61	32	1 175
Mit Angabe eines beruflichen Ausbildungs- bzw. Hochschulabschlusses zusammen	22 381	2 285	876	739	812	534	2 085	2 033	1 433	494	11 108
davon:											
Berufliches Praktikum 5)	407	65	12	13	/	16	34	25	17	/	218
Lehrausbildung 6)	15 151	1 877	701	446	249	448	1 513	1 444	725	191	7 556
Meister-/Technikerausbildung, Fachschulabschluß 7)	2 587	224	124	148	126	38	192	195	258	83	1 198
Abschluß der Fachschule in der ehem. DDR	105	8	/	/	6	/	11	9	12	/	48
Fachhochschulabschluß 8)	1 683	61	28	81	206	22	166	185	119	94	721
Hochschulabschluß/Promotion	2 448	30	8	47	221	10	170	176	301	120	1 367

- 1) Klassifikation der Wirtschaftszweige, Ausgabe 1993 (WZ 93), Tiefengliederung für den Mikrozensus.
- 2) Erwerbstätige mit einer normalerweise geleisteten Arbeitszeit von weniger als 32 Stunden.
- 3) Erwerbstätige mit einer normalerweise geleisteten Arbeitszeit von 32 Stunden und mehr.
- 4) Einschl. Selbständige Landwirte in der Haupttätigkeit und der Erwerbstätigen ohne Einkommen.
- 5) Einschl. Anlernausbildung.
- 6) Einschl. Berufsvorbereitungsjahr, berufsqualifizierender Abschluß an Berufsfach-/Kollegschulen, Abschluß einer einjährigen Schule des Gesundheitswesens.
- 7) Einschl. Abschluß einer 2- oder 3jährigen Schule des Gesundheitswesens, Abschluß einer Fachakademie oder einer Berufsakademie, Abschluß einer Verwaltungsfachhochschule.
- 8) Auch Ingenieurschulabschluß, ohne Abschluß an einer Verwaltungsfachhochschule.

18 Erwerbstätige im Mai 2000 nach Wirtschaftsunterbereichen, Altersgruppen, Vollzeit-/Teilzeiterwerbstätigkeit, monatlichem Nettoeinkommen, beruflichem Ausbildungs- bzw. Hochschulabschluß und Abteilung/Werksabteilung, in der der Arbeitsplatz liegt

Gegenstand der Nachweisung	Erwerbstätige insgesamt	Arbeitsplatz liegt in Abteilung/Werksabteilung									
		Fertigung, Produktion, Montage	Instandhaltung, Reparatur, Betriebsmittelerstellung	Arbeitsvorbereitung, Organisation, Kontrolle	Entwicklung, Forschung, Design	Materialwirtschaft, Lager, Einkauf	Verkauf, Marketing, Kundenbetreuung	Rechnungswesen, Rechtswesen, Datenverarbeitung	Personalwesen, medizinische Betreuung, Sozialpflege	Geschäftsleitung, Amtsleitung, Direktion	In keiner dieser Abteilungen tätig
M ä n n l i c h											
1 000											
Erwerbstätige zusammen	17 059	2 702	1 014	645	726	534	1 275	922	554	415	8 270
In Prozent der Erwerbstätigen											
Wirtschaftsunterbereich 1)											
Land- und Forstwirtschaft; Fischerei	2,8	0,6	1,0	0,5	0,2	0,4	0,5	0,2	0,1	0,7	5,3
Bergbau und Verarbeitendes Gewerbe	32,5	76,8	39,4	43,4	59,9	44,7	28,0	16,7	8,5	24,7	17,6
Energie- und Wasserversorgung	1,1	0,9	4,7	3,5	1,0	0,8	1,3	1,7	0,6	1,4	0,5
Baugewerbe	10,9	10,9	9,3	7,4	4,8	3,4	2,1	2,0	1,1	5,3	15,8
Handel u. Gastgewerbe	14,3	4,1	15,2	7,4	2,6	29,2	32,6	7,1	2,5	17,4	16,7
Verkehr und Nachrichtenübermittlung	6,7	1,5	8,0	11,0	2,9	10,4	8,7	5,1	2,9	6,0	8,2
Kredit- und Versicherungsgewerbe	3,5	0,1	0,6	4,0	1,2	1,0	12,5	17,3	2,0	7,4	2,2
Grundstückswesen, Vermietung, Dienstl. für Unternehmen	7,5	1,7	3,8	6,6	15,6	2,4	8,1	8,8	1,6	9,9	9,7
Öffentliche Verwaltung u.ä.	8,7	0,8	10,4	10,8	4,0	4,0	2,5	34,2	12,6	15,5	9,1
Öffentliche und priv. Dienstleistungen (oh. öff. Verwaltung)	11,9	2,7	7,6	5,4	7,8	3,6	3,6	7,0	68,1	11,8	14,9
Alter von ... bis unter ... Jahren											
unter 20	3,5	4,0	5,2	1,1	1,1	2,1	2,4	1,8	3,3	0,2	4,1
20 - 30	17,0	18,1	15,1	11,3	16,0	15,6	17,7	15,5	16,5	3,9	18,2
30 - 45	43,2	46,2	43,1	46,4	51,2	47,2	45,8	43,0	42,7	38,7	41,0
45 - 60	30,8	29,0	33,2	36,8	28,9	31,5	30,1	35,5	32,9	46,6	29,4
60 - 65	4,2	2,7	3,0	4,1	2,6	3,2	3,4	4,0	4,0	8,4	5,0
65 und mehr	1,3	0,2	0,3	0,3	0,2	0,4	0,5	0,2	0,6	2,3	2,2
Vollzeit-/Teilzeiterwerbstätigkeit											
Teilzeiterwerbstätige 2)	6,2	2,2	2,4	3,2	4,7	4,6	4,8	4,0	9,1	2,1	9,0
Vollzeiterwerbstätige 3)	93,8	97,8	97,6	96,8	95,3	95,4	95,2	96,0	90,9	97,9	91,0
Mit Angabe des Nettoeinkommens zusammen											
Nettoeinkommen von ... bis unter ... DM	94,2	96,7	96,7	96,6	96,4	96,3	96,0	96,7	97,0	94,3	91,8
Nettoeinkommen von ... bis unter ... DM											
unter 600	2,2	1,4	1,4	0,3	0,5	1,2	1,3	0,6	1,7	0,2	3,3
600 - 1 000	4,0	3,1	4,3	1,4	1,8	2,2	2,7	2,8	7,5	0,4	5,0
1 000 - 1 400	2,7	1,7	1,7	1,2	1,3	2,1	2,2	1,9	3,9	0,3	3,5
1 400 - 1 800	3,2	2,3	1,9	1,4	1,4	3,2	2,2	2,1	2,6	0,5	4,5
1 800 - 2 500	17,2	20,0	19,6	11,2	6,0	27,5	13,2	9,9	10,5	1,9	19,4
2 500 - 3 000	14,7	21,2	20,3	14,2	8,8	18,8	11,7	10,8	9,9	3,0	14,0
3 000 - 4 000	23,3	32,2	31,1	31,5	25,4	25,8	23,8	24,6	20,2	9,1	19,2
4 000 - 5 000	11,4	9,5	10,8	18,6	20,5	8,8	15,2	19,2	14,6	12,4	9,1
5 000 und mehr	15,5	5,2	5,6	16,8	30,8	6,9	23,7	24,8	26,0	66,5	13,6
Ohne Angabe des Nettoeinkommens 4)											
	5,8	3,3	3,3	3,4	3,6	3,7	4,0	3,3	3,0	5,7	8,2
Mit Angabe eines beruflichen Ausbildungs- bzw. Hochschulabschlusses zusammen											
	76,4	71,7	81,4	85,7	90,1	72,1	83,5	86,9	83,0	88,7	72,4
davon:											
Berufliches Praktikum 5)	1,2	1,8	1,0	0,9	0,4	2,2	0,9	0,6	0,6	0,3	1,2
Lehrausbildung 6)	48,4	59,1	64,9	47,4	23,6	59,5	52,7	47,0	29,2	26,7	46,2
Meister-/Technikerausbildung, Fachschulabschluß 7)	10,8	7,7	12,0	20,6	14,9	5,9	11,1	12,9	14,2	17,0	10,0
Abschluß der Fachschule in der ehem. DDR	0,3	0,2	0,2	0,5	0,6	0,2	0,3	0,3	0,2	0,7	0,3
Fachhochschulabschluß 8)	7,0	2,0	2,6	11,0	25,5	3,0	9,6	13,2	9,5	19,8	5,5
Hochschulabschluß/Promotion	8,9	0,9	0,7	5,3	25,2	1,4	8,9	12,7	29,3	24,3	9,3

1) Klassifikation der Wirtschaftszweige, Ausgabe 1993 (WZ 93), Tiefengliederung für den Mikrozensus.

2) Erwerbstätige mit einer normalerweise geleisteten Arbeitszeit von weniger als 32 Stunden.

3) Erwerbstätige mit einer normalerweise geleisteten Arbeitszeit von 32 Stunden und mehr.

4) Einschl. Selbständige Landwirte in der Haupttätigkeit und der Erwerbstätigen ohne Einkommen.

5) Einschl. Anlernausbildung.

6) Einschl. Berufsvorbereitungsjahr, berufsqualifizierender Abschluß an Berufsfach-/Kollegschulen, Abschluß einer einjährigen Schule des Gesundheitswesens.

7) Einschl. Abschluß einer 2- oder 3jährigen Schule des Gesundheitswesens, Abschluß einer Fachakademie oder einer Berufsakademie, Abschluß einer Verwaltungsfachhochschule.

8) Auch Ingenieurschulabschluß, ohne Abschluß an einer Verwaltungsfachhochschule.

18 Erwerbstätige im Mai 2000 nach Wirtschaftsunterbereichen, Altersgruppen, Vollzeit-/Teilzeiterwerbstätigkeit, monatlichem Nettoeinkommen, beruflichem Ausbildungs- bzw. Hochschulabschluß und Abteilung/Werksabteilung, in der der Arbeitsplatz liegt

Gegenstand der Nachweisung	Erwerbstätige insgesamt	Arbeitsplatz liegt in Abteilung/Werksabteilung									
		Fertigung, Produktion, Montage	Instandhaltung, Reparatur, Betriebsmittelerstellung	Arbeitsvorbereitung, Organisation, Kontrolle	Entwicklung, Forschung, Design	Materialwirtschaft, Lager, Einkauf	Verkauf, Marketing, Kundenbetreuung	Rechnungswesen, Rechtswesen, Datenverarbeitung	Personalwesen, medizinische Betreuung, Sozialpflege	Geschäftsleitung, Amtsleitung, Direktion	In keiner dieser Abteilungen tätig
Weiblich											
1 000											
Erwerbstätige zusammen	12 950	651	93	249	187	220	1 339	1 480	1 184	151	7 397
In Prozent der Erwerbstätigen											
Wirtschaftsunterbereich 1)											
Land- und Forstwirtschaft; Fischerei	2,0	0,7	1,2	0,7	0,7	0,3	0,4	0,3	0,1	0,2	3,3
Bergbau und Verarbeitendes Gewerbe	16,4	77,6	19,9	37,7	45,0	37,2	20,2	16,1	3,8	23,0	10,1
Energie- und Wasserversorgung	0,3	0,1	1,7	0,9	0,5	0,7	0,5	0,9	0,2	1,3	0,1
Baugewerbe	2,2	1,2	3,6	2,3	3,8	1,9	1,0	2,9	0,3	2,7	2,6
Handel u. Gastgewerbe	22,1	6,6	12,9	12,4	3,4	37,9	45,3	11,3	2,2	14,6	25,2
Verkehr und Nachrichtenübermittlung	3,5	1,4	2,7	8,6	2,0	5,6	6,8	4,4	1,0	4,7	3,2
Kredit- und Versicherungsgewerbe	4,6	0,2	2,6	7,1	1,3	1,2	12,0	15,1	1,3	6,0	2,1
Grundstückswesen, Vermietung, Dienstl. für Unternehmen	8,9	2,7	12,1	7,9	20,4	3,3	5,7	8,9	1,3	10,4	11,1
Öffentliche Verwaltung u.ä.	7,4	0,9	15,6	10,2	5,0	4,2	2,9	28,3	7,1	15,9	4,4
Öffentliche und priv. Dienstleistungen (oh. öff. Verwaltung)	32,6	8,6	27,6	12,2	17,8	7,7	5,2	11,9	82,6	21,2	37,9
Alter von ... bis unter ... Jahren											
unter 20	3,4	2,8	2,8	1,7	2,5	3,3	4,0	2,6	3,1	0,3	3,8
20 - 30	19,0	17,0	12,6	19,0	28,5	19,4	24,4	20,0	19,5	10,7	17,9
30 - 45	43,3	45,8	42,6	47,9	50,2	45,8	42,4	44,4	47,8	46,7	41,9
45 - 60	30,7	32,9	38,0	29,9	17,9	29,7	27,3	31,6	28,2	37,5	31,5
60 - 65	2,6	1,2	3,3	1,3	0,8	1,5	1,4	1,2	1,3	3,6	3,5
65 und mehr	0,9	0,3	0,7	0,2	0,1	0,3	0,4	0,2	0,1	1,2	1,4
Vollzeit-/Teilzeiterwerbstätigkeit											
Teilzeiterwerbstätige 2)	42,8	21,0	54,2	27,2	26,0	33,8	37,3	34,6	36,2	19,1	50,0
Vollzeiterwerbstätige 3)	57,2	79,0	45,8	72,8	74,0	66,2	62,7	65,4	63,8	80,9	50,0
Mit Angabe des Nettoeinkommens zusammen	94,4	96,5	96,7	96,5	96,1	95,9	95,6	95,6	96,3	94,5	93,3
Nettoeinkommen von ... bis unter ... DM											
unter 600	10,7	7,4	12,5	4,0	4,2	6,7	7,2	4,3	5,0	2,3	14,5
600 - 1 000	13,8	9,6	19,1	7,5	7,2	12,6	12,6	8,8	8,1	3,1	16,8
1 000 - 1 400	11,3	10,9	15,5	8,9	7,1	11,8	12,0	11,1	11,3	3,5	11,6
1 400 - 1 800	10,3	14,4	12,0	10,3	6,5	11,4	9,4	8,9	8,6	5,4	10,7
1 800 - 2 500	23,3	36,6	20,9	32,2	24,1	29,6	25,7	28,5	26,0	15,6	19,9
2 500 - 3 000	10,1	9,7	8,7	15,0	15,4	11,2	12,0	15,6	16,3	15,2	7,3
3 000 - 4 000	8,8	5,6	5,6	12,3	19,2	9,2	10,7	12,4	13,5	22,9	6,6
4 000 - 5 000	3,3	1,6	0,7	3,5	6,7	2,2	3,4	3,7	4,5	11,6	3,0
5 000 und mehr	2,8	0,7	1,8	2,7	5,7	1,4	2,6	2,4	3,1	14,8	2,9
Ohne Angabe des Nettoeinkommens 4)	5,6	3,5	3,3	3,5	3,9	4,1	4,4	4,4	3,7	5,5	6,7
Mit Angabe eines beruflichen Ausbildungs- bzw. Hochschulabschlusses zusammen	72,1	50,4	55,1	74,9	84,0	67,8	76,2	83,3	82,2	83,1	69,2
davon:											
Berufliches Praktikum 5)	1,6	2,5	2,6	2,7	0,8	2,0	1,7	1,3	1,2	0,8	1,6
Lehrausbildung 6)	53,3	43,3	46,9	56,1	41,5	59,1	62,8	68,3	47,6	53,2	50,5
Meister-/Technikerausbildung, Fachschulabschluß 7)	5,8	2,5	2,6	6,1	9,7	2,8	3,8	5,2	15,2	8,4	5,0
Abschluß der Fachschule in der ehem. DDR	0,4	0,2	0,2	0,7	0,8	0,3	0,5	0,4	0,9	0,5	0,4
Fachhochschulabschluß 8)	3,8	1,1	1,6	4,3	10,8	2,5	3,3	4,2	5,6	7,7	3,6
Hochschulabschluß/Promotion	7,2	0,8	1,1	5,0	20,4	1,1	4,2	3,9	11,7	12,5	8,1

1) Klassifikation der Wirtschaftszweige, Ausgabe 1993 (WZ 93), Tiefengliederung für den Mikrozensus.

2) Erwerbstätige mit einer normalerweise geleisteten Arbeitszeit von weniger als 32 Stunden.

3) Erwerbstätige mit einer normalerweise geleisteten Arbeitszeit von 32 Stunden und mehr.

4) Einschl. Selbständige Landwirte in der Haupttätigkeit und der Erwerbstätigen ohne Einkommen.

5) Einschl. Anlernausbildung.

6) Einschl. Berufsvorbereitungsjahr, berufsqualifizierender Abschluß an Berufsfach-/Kollegenschulen, Abschluß einer einjährigen Schule des Gesundheitswesens.

7) Einschl. Abschluß einer 2- oder 3jährigen Schule des Gesundheitswesens, Abschluß einer Fachakademie oder einer Berufsakademie, Abschluß einer Verwaltungsfachhochschule.

8) Auch Ingenieurschulabschluß, ohne Abschluß an einer Verwaltungsfachhochschule.

18 Erwerbstätige im Mai 2000 nach Wirtschaftsunterbereichen, Altersgruppen, Vollzeit/Teilzeiterwerbstätigkeit, monatlichem Nettoeinkommen, beruflichem Ausbildungs- bzw. Hochschulabschluß und Abteilung/Werksabteilung, in der der Arbeitsplatz liegt

Gegenstand der Nachweisung	Erwerbstätige insgesamt	Arbeitsplatz liegt in Abteilung/Werksabteilung									
		Fertigung, Produktion, Montage	Instandhaltung, Reparatur, Betriebsmittelerstellung	Arbeitsvorbereitung, Organisation, Kontrolle	Entwicklung, Forschung, Design	Materialwirtschaft, Lager, Einkauf	Verkauf, Marketing, Kundenbetreuung	Rechnungswesen, Rechtswesen, Datenverarbeitung	Personalwesen, medizinische Betreuung, Sozialpflege	Geschäftsleitung, Amtsleitung, Direktion	In keiner dieser Abteilungen tätig
Insgesamt											
1 000											
Erwerbstätige insgesamt	30 009	3 353	1 107	894	913	754	2 614	2 402	1 738	566	15 668
In Prozent der Erwerbstätigen											
Wirtschaftsunterbereich 1)											
Land- und Forstwirtschaft; Fischerei	2,5	0,6	1,0	0,6	0,3	0,4	0,4	0,3	0,1	0,6	4,4
Bergbau und Verarbeitendes Gewerbe	25,6	76,9	37,8	41,8	56,8	42,5	24,0	16,3	5,3	24,2	14,1
Energie- und Wasserversorgung	0,8	0,8	4,4	2,8	0,9	0,8	0,9	1,2	0,3	1,4	0,3
Baugewerbe	7,2	9,0	8,9	6,0	4,6	3,0	1,6	2,5	0,6	4,6	9,5
Handel u. Gastgewerbe	17,7	4,6	15,0	8,8	2,8	31,7	39,1	9,7	2,3	16,7	20,7
Verkehr und Nachrichtenübermittlung	5,4	1,4	7,5	10,4	2,7	9,0	7,7	4,7	1,6	5,7	5,8
Kredit- und Versicherungsgewerbe	3,9	0,1	0,7	4,8	1,2	1,1	12,3	15,9	1,5	7,0	2,2
Grundstückswesen, Vermietung, Dienstl. für Unternehmen	8,1	1,9	4,5	7,0	16,6	2,7	6,9	8,9	1,4	10,0	10,4
Öffentliche Verwaltung u.ä.	8,1	0,8	10,9	10,6	4,2	4,1	2,7	30,6	8,9	15,6	6,9
Öffentliche und priv. Dienstleistungen (oh. öff. Verwaltung)	20,8	3,8	9,3	7,3	9,8	4,8	4,4	10,0	78,0	14,3	25,7
Alter von ... bis unter ... Jahren											
unter 20	3,5	3,7	5,0	1,3	1,4	2,4	3,3	2,3	3,2	0,2	4,0
20 - 30	17,9	17,9	14,9	13,4	18,6	16,7	21,2	18,2	18,5	5,7	18,1
30 - 45	43,3	46,1	43,1	46,9	51,0	46,8	44,1	43,9	46,1	40,8	41,4
45 - 60	30,8	29,7	33,6	34,9	26,7	31,0	28,7	33,1	29,7	44,2	30,4
60 - 65	3,5	2,4	3,1	3,3	2,2	2,7	2,4	2,3	2,2	7,1	4,3
65 und mehr	1,1	0,2	0,4	0,3	0,2	0,4	0,5	0,2	0,3	2,0	1,9
Vollzeit-/Teilzeiterwerbstätigkeit											
Teilzeiterwerbstätige 2)	22,0	5,9	6,7	9,9	9,1	13,1	21,4	22,9	27,6	6,6	28,3
Vollzeiterwerbstätige 3)	78,0	94,1	93,3	90,1	90,9	86,9	78,6	77,1	72,4	93,4	71,7
Mit Angabe des Nettoeinkommens zusammen											
94,3	96,7	96,7	96,5	96,3	96,2	95,8	96,0	96,5	94,3	92,5	
Nettoeinkommen von ... bis unter ... DM											
unter 600	5,8	2,6	2,3	1,3	1,3	2,8	4,3	2,9	3,9	0,7	8,6
600 - 1 000	8,2	4,4	5,5	3,1	2,9	5,2	7,8	6,5	7,9	1,1	10,6
1 000 - 1 400	6,4	3,5	2,9	3,3	2,5	4,9	7,2	7,6	8,9	1,1	7,3
1 400 - 1 800	6,3	4,6	2,8	3,9	2,4	5,6	5,9	6,3	6,7	1,8	7,4
1 800 - 2 500	19,3	23,2	19,7	17,0	9,7	28,1	19,6	21,4	21,0	5,5	19,7
2 500 - 3 000	12,7	19,0	19,3	14,4	10,1	16,5	11,8	13,8	14,3	6,2	10,9
3 000 - 4 000	17,1	27,0	29,0	26,2	24,1	21,0	17,1	17,1	15,6	12,8	13,3
4 000 - 5 000	7,9	8,0	10,0	14,4	17,6	6,9	9,1	9,6	7,7	12,2	6,2
5 000 und mehr	10,0	4,4	5,2	12,9	25,7	5,3	12,9	11,0	10,4	52,7	8,5
Ohne Angabe des Nettoeinkommens 4)											
5,7	3,3	3,3	3,5	3,7	3,8	4,2	4,0	3,5	5,7	7,5	
Mit Angabe eines beruflichen Ausbildungs- bzw. Hochschulabschlusses zusammen											
74,6	67,6	79,2	82,7	88,9	70,9	79,8	84,7	82,5	87,2	70,9	
davon:											
Berufliches											
Praktikum 5)	1,4	1,9	1,1	1,4	0,5	2,1	1,3	1,1	1,0	0,4	1,4
Lehrausbildung 6)	50,5	56,0	63,4	49,8	27,3	59,4	57,9	60,1	41,7	33,7	48,2
Meister-/Technikerausbildung, Fachschulabschluß 7)											
8,6	6,7	11,2	16,6	13,8	5,0	7,3	8,1	14,9	14,7	7,6	
Abschluß der Fachschule in der ehem. DDR											
0,4	0,2	0,2	0,5	0,6	0,2	0,4	0,4	0,7	0,6	0,3	
Fachhochschulabschluß 8)											
5,6	1,8	2,6	9,1	22,5	2,9	6,3	7,7	6,9	16,6	4,6	
Hochschulabschluß/Promotion											
8,2	0,9	0,7	5,2	24,2	1,3	6,5	7,3	17,3	21,2	8,7	

1) Klassifikation der Wirtschaftszweige, Ausgabe 1993 (WZ 93), Tiefengliederung für den Mikrozensus.

2) Erwerbstätige mit einer normalerweise geleisteten Arbeitszeit von weniger als 32 Stunden.

3) Erwerbstätige mit einer normalerweise geleisteten Arbeitszeit von 32 Stunden und mehr.

4) Einschl. Selbstständige Landwirte in der Haupttätigkeit und der Erwerbstätigen ohne Einkommen.

5) Einschl. Anlernausbildung.

6) Einschl. Berufsvorbereitungsjahr, berufsqualifizierender Abschluß an Berufsfach-/Kollegenschulen, Abschluß einer einjährigen Schule des Gesundheitswesens.

7) Einschl. Abschluß einer 2- oder 3jährigen Schule des Gesundheitswesens, Abschluß einer Fachakademie oder einer Berufsakademie, Abschluß einer Verwaltungsfachhochschule.

8) Auch Ingenieurschulabschluß, ohne Abschluß an einer Verwaltungsfachhochschule.

19: Erwerbstätige im Mai 2000 nach Wirtschaftsunterbereichen, Altersgruppen, Vollzeit-/Teilzeiterwerbstätigkeit, monatlichem Nettoeinkommen, beruflichem Ausbildungs-/Hochschulabschluß und Stellung im Beruf sowie abhängig Erwerbstätige nach Stellung im Betrieb

Gegenstand der Nachweisung	Erwerbstätige insgesamt	Stellung im Beruf							
		Selbstständige	Mithelfende Familienangehörige	Abhängige					
				zusammen	darunter Stellung im Betrieb				
					einfache Angestellte und Beamte/Beamtinnen, angelernte Arbeiter/-innen	mittlere Angestellte und Beamte/Beamtinnen, Facharbeiter/-innen	gehobene Angestellte und Beamte/Beamtinnen, Meister/-innen	höhere Angestellte und Beamte/Beamtinnen	Auszubildende in anerkannten Ausbildungsberufen
M ä n n l i c h									
Erwerbstätige zusammen	17 059	2 244	74	1 000 14 741	2 905	4 294	3 172	3 065	673
Wirtschaftsunterbereich 1)									
Land- und Forstwirtschaft; Fischerei	483	252	38	193	65	58	28	13	18
Bergbau und Verarbeitendes Gewerbe	5 548	278	6	5 265	1 167	1 819	998	958	219
Energie- und Wasserversorgung	187	/	-	185	14	56	58	46	9
Baugewerbe	1 868	283	/	1 582	307	719	243	137	133
Handel u. Gastgewerbe	2 438	517	18	1 904	423	579	346	357	142
Verkehr und Nachrichtenübermittlung	1 147	102	/	1 044	331	359	169	134	20
Kredit- und Versicherungsgewerbe	591	90	/	501	25	36	167	247	20
Grundstückswesen, Vermietung, Dienstl. für Unternehmen	1 288	385	/	899	158	107	214	365	30
Öffentliche Verwaltung u.ä.	1 480	-	-	1 480	133	354	444	232	22
Öffentliche und priv. Dienstleistungen (oh. öff. Verwaltung)	2 028	335	/	1 688	282	206	507	576	61
Alter von ... bis unter ... Jahren									
unter 20	595	/	7	585	95	42	10	/	406
20 - 30	2 898	132	12	2 754	611	926	461	249	252
30 - 45	7 376	934	10	6 432	1 264	1 944	1 509	1 501	14
45 - 60	5 254	853	9	4 391	794	1 252	1 071	1 148	/
60 - 65	716	201	11	503	110	117	112	151	-
65 und mehr	220	120	25	75	31	14	10	15	-
Vollzeit-/Teilzeiterwerbstätigkeit									
Teilzeiterwerbstätige 2)	1 061	183	44	834	388	152	151	100	-
Vollzeiterwerbstätige 3)	15 998	2 061	31	13 906	2 517	4 142	3 021	2 965	673
Mit Angabe des Nettoeinkommens zusammen	16 065	1 810	56	14 198	2 811	4 141	3 060	2 947	645
Nettoeinkommen von ... bis unter ... DM									
unter 600	370	34	9	327	124	22	12	5	113
600 - 1 000	681	38	10	633	126	48	31	8	362
1 000 - 1 400	453	59	7	386	132	60	34	13	125
1 400 - 1 800	554	65	8	481	203	137	56	29	25
1 800 - 2 500	2 335	209	11	2 115	880	1 119	431	142	15
2 500 - 3 000	2 510	168	/	2 338	586	965	484	208	/
3 000 - 4 000	3 978	320	/	3 654	608	1 309	997	633	/
4 000 - 5 000	1 941	253	/	1 687	116	356	551	609	/
5 000 und mehr	2 643	665	/	1 977	36	127	465	1 301	/
Ohne Angabe des Nettoeinkommens 4)	994	434	18	543	95	153	112	118	27
Mit Angabe eines beruflichen Ausbildungs- bzw. Hochschulabschlusses zusammen	13 040	1 822	41	11 177	1 463	3 655	2 789	2 794	54
davon:									
Berufliches Praktikum 5)	202	21	/	179	71	58	24	11	7
Lehrausbildung 6)	8 248	813	30	7 405	1 274	3 330	1 560	883	42
Meister-/Technikerausbildung, Fachschulabschluß 7)	1 839	457	8	1 374	56	174	672	426	/
Abschluß der Fachschule in der ehem. DDR	50	6	-	44	/	11	12	15	/
Fachhochschulabschluß 8)	1 186	189	/	995	28	41	302	602	/
Hochschulabschluß/Promotion	1 516	335	/	1 180	31	42	219	856	/

- 1) Klassifikation der Wirtschaftszweige, Ausgabe 1993 (WZ 93), Tiefengliederung für den Mikrozensus.
- 2) Erwerbstätige mit einer normalerweise geleisteten Arbeitszeit von weniger als 32 Stunden.
- 3) Erwerbstätige mit einer normalerweise geleisteten Arbeitszeit von 32 Stunden und mehr.
- 4) Einschl. Selbstständige Landwirte in der Haupttätigkeit und der Erwerbstätigen ohne Einkommen.
- 5) Einschl. Anlernausbildung.
- 6) Einschl. Berufsvorbereitungsjahr, Berufsqualifizierender Abschluß an Berufsfach-/Kollegenschulen, Abschluß einer einjährigen Schule des Gesundheitswesens.
- 7) Einschl. Abschluß einer 2- oder 3jährigen Schule des Gesundheitswesens, Abschluß einer Fachakademie oder einer Berufsakademie, Abschluß einer Verwaltungsfachhochschule.
- 8) Auch Ingenieurschulabschluß, ohne Abschluß an einer Verwaltungsfachhochschule.

19 Erwerbstätige im Mai 2000 nach Wirtschaftsunterbereichen, Altersgruppen, Vollzeit-/Teilzeiterwerbstätigkeit, monatlichem Nettoeinkommen, beruflichem Ausbildungs-/Hochschulabschluß und Stellung im Beruf sowie abhängig Erwerbstätige nach Stellung im Betrieb

Gegenstand der Nachweisung	Erwerbstätige insgesamt	Stellung im Beruf							
		Selbstständige	Mithelfende Familienangehörige	zusammen	Abhängige				
					darunter Stellung im Betrieb				
				einfache Angestellte und Beamte/Beamtinnen, angelernte Arbeiter/-innen	mittlere Angestellte und Beamte/Beamtinnen, Facharbeiter/-innen	gehobene Angestellte und Beamte/Beamtinnen, Meister/-innen	höhere Angestellte und Beamte/Beamtinnen	Auszubildende in anerkannten Ausbildungsberufen	
Weiblich									
Erwerbstätige zusammen	12 950	845	231	1 000 11 874	3 291	2 766	3 522	1 312	553
Wirtschaftsunterbereich 1)									
Land- und Forstwirtschaft; Fischerei	265	44	117	105	34	23	11	/	9
Bergbau und Verarbeitendes Gewerbe	2 121	52	17	2 052	844	481	415	175	78
Energie- und Wasserversorgung	38	-	/	38	8	8	15	/	/
Baugewerbe	284	16	11	257	66	70	67	25	14
Handel u. Gastgewerbe	2 862	258	54	2 549	839	953	361	171	118
Verkehr und Nachrichtenübermittlung	459	22	/	433	126	126	101	46	18
Kredit- und Versicherungsgewerbe	593	15	/	577	79	112	253	94	28
Grundstückswesen, Vermietung, Dienstl. für Unternehmen	1 156	130	10	1 015	336	179	282	131	52
Öffentliche Verwaltung u.ä.	956	-	-	956	181	243	366	112	27
Öffentliche und priv. Dienstleistungen (oh. öff. Verwaltung)	4 217	307	18	3 893	778	571	1 650	549	207
Alter von ... bis unter ... Jahren									
unter 20	446	/	5	438	87	39	18	/	285
20 - 30	2 460	53	11	2 395	513	581	775	196	250
30 - 45	5 610	383	77	5 150	1 385	1 202	1 667	692	17
45 - 60	3 979	319	82	3 578	1 161	878	1 007	395	/
60 - 65	334	52	30	251	109	55	48	25	-
65 und mehr	122	35	26	61	36	10	7	/	-
Vollzeit-/Teilzeiterwerbstätigkeit									
Teilzeiterwerbstätige 2)	5 546	292	134	5 120	1 951	1 313	1 291	347	/
Vollzeiterwerbstätige 3)	7 404	553	97	6 754	1 341	1 453	2 231	965	553
Mit Angabe des Nettoeinkommens zusammen	12 230	732	129	11 369	3 174	2 642	3 380	1 256	532
Nettoeinkommen von ... bis unter ... DM									
unter 600	1 386	90	47	1 249	608	257	175	31	103
600 - 1 000	1 785	64	36	1 685	641	403	250	36	279
1 000 - 1 400	1 466	59	17	1 391	484	363	322	60	112
1 400 - 1 800	1 328	61	9	1 258	436	354	326	74	25
1 800 - 2 500	3 020	125	10	2 885	739	770	1 033	252	10
2 500 - 3 000	1 310	71	/	1 235	160	259	576	210	/
3 000 - 4 000	1 141	97	/	1 041	82	174	466	298	/
4 000 - 5 000	426	59	/	366	15	41	152	149	/
5 000 und mehr	368	106	/	260	10	21	79	144	/
Ohne Angabe des Nettoeinkommens 4)	720	113	102	505	117	123	142	56	20
Mit Angabe eines beruflichen Ausbildungs- bzw. Hochschulabschlusses zusammen	9 340	658	129	8 553	1 727	2 231	3 091	1 171	53
davon:									
Berufliches Praktikum 5)	205	13	6	187	76	51	37	9	6
Lehrausbildung 6)	6 903	357	106	6 441	1 535	1 987	2 192	469	38
Meister-/Technikerausbildung, Fachschulabschluß 7)	748	82	9	657	46	74	397	120	/
Abschluß der Fachschule in der ehem. DDR	55	/	/	50	7	9	22	11	/
Fachhochschulabschluß 8)	497	53	/	441	27	42	196	161	/
Hochschulabschluß/Promotion	932	148	6	778	37	67	246	401	/

1) Klassifikation der Wirtschaftszweige, Ausgabe 1993 (WZ 93), Tiefengliederung für den Mikrozensus.

2) Erwerbstätige mit einer normalerweise geleisteten Arbeitszeit von weniger als 32 Stunden.

3) Erwerbstätige mit einer normalerweise geleisteten Arbeitszeit von 32 Stunden und mehr.

4) Einschl. Selbstständige Landwirte in der Haupttätigkeit und der Erwerbstätigkeit ohne Einkommen.

5) Einschl. Anlernausbildung.

6) Einschl. Berufsvorbereitungsjahr, berufsqualifizierender Abschluß an Berufsfach-/Kollegenschulen, Abschluß einer einjährigen Schule des Gesundheitswesens.

7) Einschl. Abschluß einer 2- oder 3jährigen Schule des Gesundheitswesens, Abschluß einer Fachakademie oder einer Berufsakademie, Abschluß einer Verwaltungsfachhochschule.

8) Auch Ingenieurschulabschluß, ohne Abschluß an einer Verwaltungsfachhochschule.

19 Erwerbstätige im Mai 2000 nach Wirtschaftsunterbereichen, Altersgruppen, Vollzeit/Teilzeiterwerbstätigkeit, monatlichem Nettoeinkommen, beruflichem Ausbildungs-/Hochschulabschluß und Stellung im Beruf sowie abhängig Erwerbstätige nach Stellung im Betrieb

Gegenstand der Nachweisung	Erwerbstätige insgesamt	Stellung im Beruf							
		Selbstständige	Mithelfende Familienangehörige	zusammen	Abhängige				
					darunter Stellung im Betrieb				
				einfache Angestellte und Beamte/Beamtinnen, angelernte Arbeiter/-innen	mittlere Angestellte und Beamte/Beamtinnen, Facharbeiter/-innen	gehobene Angestellte und Beamte/Beamtinnen, Meister/-innen	höhere Angestellte und Beamte/Beamtinnen	Auszubildende in anerkannten Ausbildungsberufen	
I n s g e s a m t									
Erwerbstätige insgesamt	30 009	3 089	305	1 000 26 615	6 196	7 060	6 694	4 376	1 225
Wirtschaftsunterbereich 1)									
Land- und Forstwirtschaft; Fischerei	748	296	155	297	99	80	39	17	27
Bergbau und Verarbeitendes Gewerbe	7 669	329	23	7 317	2 011	2 300	1 413	1 133	296
Energie- und Wasserversorgung	225	/	/	223	22	64	71	50	11
Baugewerbe	2 151	300	14	1 838	373	789	310	162	147
Handel u. Gastgewerbe	5 300	775	71	4 453	1 262	1 532	707	528	260
Verkehr und Nachrichtenübermittlung	1 606	124	5	1 477	457	485	270	180	38
Kredit- und Versicherungsgewerbe	1 185	105	/	1 078	104	148	421	341	48
Grundstückswesen, Vermietung, Dienstl. für Unternehmen	2 443	515	13	1 915	494	286	496	496	81
Öffentliche Verwaltung u.ä.	2 436	-	-	2 436	314	597	810	344	49
Öffentliche und priv. Dienstleistungen (oh. öff. Verwaltung)	6 245	642	22	5 581	1 060	777	2 157	1 125	268
Alter von ... bis unter ... Jahren									
unter 20	1 041	/	12	1 024	182	81	28	/	691
20 - 30	5 357	186	23	5 149	1 124	1 507	1 236	445	502
30 - 45	12 987	1 318	87	11 582	2 649	3 146	3 176	2 193	31
45 - 60	9 233	1 172	92	7 969	1 955	2 130	2 078	1 543	/
60 - 65	1 050	253	42	755	218	172	160	176	-
65 und mehr	342	155	50	136	67	24	17	18	-
Vollzeit-/Teilzeiterwerbstätigkeit									
Teilzeiterwerbstätige 2)	6 607	475	178	5 954	2 338	1 465	1 442	447	/
Vollzeiterwerbstätige 3)	23 402	2 614	127	20 661	3 858	5 595	5 252	3 930	1 225
Mit Angabe des Nettoeinkommens zusammen	28 295	2 542	185	25 567	5 985	6 783	6 440	4 203	1 178
Nettoeinkommen von ... bis unter ... DM									
unter 600	1 755	123	56	1 575	732	279	187	37	216
600 - 1 000	2 466	102	46	2 318	767	451	281	44	641
1 000 - 1 400	1 919	118	24	1 777	615	423	356	73	237
1 400 - 1 800	1 882	125	17	1 739	639	490	382	103	50
1 800 - 2 500	5 955	335	21	5 600	1 619	1 888	1 464	394	25
2 500 - 3 000	3 820	239	8	3 573	746	1 224	1 060	418	/
3 000 - 4 000	5 119	417	7	4 695	689	1 482	1 463	931	/
4 000 - 5 000	2 367	311	/	2 053	131	397	703	759	/
5 000 und mehr	3 011	771	/	2 236	46	148	544	1 444	/
Ohne Angabe des Nettoeinkommens 4)	1 714	546	120	1 048	211	277	254	174	48
Mit Angabe eines beruflichen Ausbildungs- bzw. Hochschulabschlusses zusammen	22 381	2 480	171	19 730	3 190	5 886	5 881	3 965	107
davon:									
Berufliches Praktikum 5)	407	34	7	366	147	109	62	21	13
Lehrausbildung 6)	15 151	1 170	135	13 846	2 809	5 316	3 752	1 352	79
Meister-/Technikerausbildung, Fachschulabschluß 7)	2 587	539	17	2 031	102	248	1 069	546	5
Abschluß der Fachschule in der ehem. DDR	105	11	/	94	10	20	34	26	/
Fachhochschulabschluß 8)	1 683	242	/	1 436	55	83	499	764	/
Hochschulabschluß/Promotion	2 448	484	7	1 958	67	109	466	1 257	/

- 1) Klassifikation der Wirtschaftszweige, Ausgabe 1993 (WZ 93), Tiefengliederung für den Mikrozensus.
- 2) Erwerbstätige mit einer normalerweise geleisteten Arbeitszeit von weniger als 32 Stunden.
- 3) Erwerbstätige mit einer normalerweise geleisteten Arbeitszeit von 32 Stunden und mehr.
- 4) Einschl. Selbständige Landwirte in der Haupttätigkeit und der Erwerbstätigen ohne Einkommen.
- 5) Einschl. Anlernausbildung.
- 6) Einschl. Berufsvorbereitungsjahr, berufsqualifizierender Abschluß an Berufsfach-/Kollegenschulen, Abschluß einer einjährigen Schule des Gesundheitswesens.
- 7) Einschl. Abschluß einer 2- oder 3jährigen Schule des Gesundheitswesens, Abschluß einer Fachakademie oder einer Berufsakademie, Abschluß einer Verwaltungsfachhochschule.
- 8) Auch Ingenieurschulabschluß, ohne Abschluß an einer Verwaltungsfachhochschule.



19 Erwerbstätige im Mai 2000 nach Wirtschaftsunterbereichen, Altersgruppen, Vollzeit/Teilzeiterwerbstätigkeit, monatlichem Nettoeinkommen, beruflichem Ausbildungs-/Hochschulabschluß und Stellung im Beruf sowie abhängig Erwerbstätige nach Stellung im Betrieb

Gegenstand der Nachweisung	Erwerbstätige insgesamt	Stellung im Beruf							
		Selbstständige	Mithelfende Familienangehörige	zusammen	Abhängige				
					darunter Stellung im Betrieb				
					einfache Angestellte und Beamte/Beamtinnen, angelernte Arbeiter/-innen	mittlere Angestellte und Beamte/Beamtinnen, Facharbeiter/-innen	gehobene Angestellte und Beamte/Beamtinnen, Meister/-innen	höhere Angestellte und Beamte/Beamtinnen	Auszubildende in anerkannten Ausbildungsberufen
M ä n n l i c h									
Erwerbstätige zusammen	17 059	2 244	74	1 000 14 741	2 905	4 294	3 172	3 065	673
In Prozent der Erwerbstätigen									
Wirtschaftsunterbereich 1)									
Land- und Forstwirtschaft; Fischerei	2,8	11,2	51,4	1,3	2,3	1,3	0,9	0,4	2,7
Bergbau und Verarbeitendes Gewerbe	32,5	12,4	7,5	35,7	40,2	42,4	31,5	31,3	32,5
Energie- und Wasserversorgung	1,1	0,1	-	1,3	0,5	1,3	1,8	1,5	1,3
Baugewerbe	10,9	12,6	4,1	10,7	10,6	16,7	7,7	4,5	19,7
Handel u. Gastgewerbe	14,3	23,0	23,7	12,9	14,6	13,5	10,9	11,7	21,0
Verkehr und Nachrichtenübermittlung	6,7	4,5	1,7	7,1	11,4	8,4	5,3	4,4	2,9
Kredit- und Versicherungsgewerbe	3,5	4,0	0,6	3,4	0,9	0,8	5,3	8,1	3,0
Grundstückswesen, Vermietung, Dienstl. für Unternehmen	7,5	17,1	4,8	6,1	5,4	2,5	6,7	11,9	4,4
Öffentliche Verwaltung u.ä.	8,7	-	-	10,0	4,6	8,3	14,0	7,6	3,2
Öffentliche und priv. Dienstleistungen (oh. öff. Verwaltung)	11,9	14,9	6,3	11,5	9,7	4,8	16,0	18,8	9,1
Alter von ... bis unter ... Jahren									
unter 20	3,5	0,1	9,3	4,0	3,3	1,0	0,3	0,0	60,3
20 - 30	17,0	5,9	16,0	18,7	21,0	21,6	14,5	8,1	37,5
30 - 45	43,2	41,6	13,8	43,6	43,5	45,3	47,6	49,0	2,0
45 - 60	30,8	38,0	12,6	29,8	27,3	29,1	33,8	37,5	0,2
60 - 65	4,2	9,0	15,1	3,4	3,8	2,7	3,5	4,9	-
65 und mehr	1,3	5,3	33,1	0,5	1,1	0,3	0,3	0,5	-
Vollzeit-/Teilzeiterwerbstätigkeit									
Teilzeiterwerbstätige 2)	6,2	8,2	58,8	5,7	13,4	3,5	4,8	3,3	-
Vollzeiterwerbstätige 3)	93,8	91,8	41,2	94,3	86,6	96,5	95,2	96,7	100,0
Mit Angabe des Nettoeinkommens zusammen	94,2	80,7	75,9	96,3	96,7	96,4	96,5	96,2	95,9
Nettoeinkommen von ... bis unter ... DM									
unter 600	2,2	1,5	12,6	2,2	4,3	0,5	0,4	0,2	16,8
600 - 1 000	4,0	1,7	13,3	4,3	4,3	1,1	1,0	0,2	53,8
1 000 - 1 400	2,7	2,6	10,0	2,6	4,5	1,4	1,1	0,4	18,6
1 400 - 1 800	3,2	2,9	10,8	3,3	7,0	3,2	1,8	0,9	3,8
1 800 - 2 500	17,2	9,3	14,6	18,4	30,3	26,1	13,6	4,6	2,2
2 500 - 3 000	14,7	7,5	6,0	15,9	20,2	22,5	15,3	6,8	0,4
3 000 - 4 000	23,3	14,3	5,1	24,8	20,9	30,5	31,4	20,6	0,3
4 000 - 5 000	11,4	11,3	1,7	11,4	4,0	8,3	17,4	19,9	0,1
5 000 und mehr	15,5	29,6	1,8	13,4	1,2	3,0	14,7	42,4	0,1
Ohne Angabe des Nettoeinkommens 4)	5,8	19,3	24,1	3,7	3,3	3,6	3,5	3,8	4,1
Mit Angabe eines beruflichen Ausbildungs- bzw. Hochschulabschlusses zusammen	76,4	81,2	55,7	75,8	50,4	85,1	87,9	91,2	8,1
davon:									
Berufliches Praktikum 5)	1,2	0,9	1,8	1,2	2,5	1,4	0,8	0,4	1,0
Lehrausbildung 6)	48,4	36,3	40,0	50,2	43,9	77,5	49,2	28,8	6,2
Meister-/Technikerausbildung, Fachschulabschluß 7)	10,8	20,4	10,4	9,3	1,9	4,0	21,2	13,9	0,3
Abschluß der Fachschule in der ehem. DDR	0,3	0,3	-	0,3	0,1	0,3	0,4	0,5	0,0
Fachhochschulabschluß 8)	7,0	8,4	2,2	6,7	1,0	1,0	9,5	19,7	0,3
Hochschulabschluß/Promotion	8,9	14,9	1,4	8,0	1,1	1,0	6,9	27,9	0,3

1) Klassifikation der Wirtschaftszweige, Ausgabe 1993 (WZ 93), Tiefengliederung für den Mikrozensus.

2) Erwerbstätige mit einer normalerweise geleisteten Arbeitszeit von weniger als 32 Stunden.

3) Erwerbstätige mit einer normalerweise geleisteten Arbeitszeit von 32 Stunden und mehr.

4) Einschl. Selbständige Landwirte in der Haupttätigkeit und der Erwerbstätigen ohne Einkommen.

5) Einschl. Anlernausbildung.

6) Einschl. Berufsvorbereitungsjahr, berufsqualifizierender Abschluß an Berufsfach-/Kollegenschulen, Abschluß einer einjährigen Schule des Gesundheitswesens.

7) Einschl. Abschluß einer 2- oder 3jährigen Schule des Gesundheitswesens, Abschluß einer Fachakademie oder einer Berufsakademie, Abschluß einer Verwaltungsfachhochschule.

8) Auch Ingenieurschulabschluß, ohne Abschluß an einer Verwaltungsfachhochschule.

19 Erwerbstätige im Mai 2000 nach Wirtschaftsunterbereichen, Altersgruppen, Vollzeit/Teilzeiterwerbstätigkeit, monatlichem Nettoeinkommen, beruflichem Ausbildungs-/Hochschulabschluß und Stellung im Beruf sowie abhängig Erwerbstätige nach Stellung im Betrieb

Gegenstand der Nachweisung	Erwerbstätige insgesamt	Stellung im Beruf							
		Selbstständige	Mithelfende Familienangehörige	zusammen	Abhängige				
					darunter Stellung im Betrieb				
				einfache Angestellte und Beamte/Beamtinnen, angelernte Arbeiter/-innen	mittlere Angestellte und Beamte/Beamtinnen, Facharbeiter/-innen	gehobene Angestellte und Beamte/Beamtinnen, Meister/-innen	höhere Angestellte und Beamte/Beamtinnen	Auszubildende in anerkannten Ausbildungsberufen	
Weiblich									
Erwerbstätige zusammen	12 950	845	231	1 000 11 874	3 291	2 766	3 522	1 312	553
In Prozent der Erwerbstätigen									
Wirtschaftsunterbereich 1)									
Land- und Forstwirtschaft; Fischerei	2,0	5,2	50,4	0,8	1,0	0,8	0,3	0,3	1,6
Bergbau und Verarbeitendes Gewerbe	16,4	6,1	7,5	17,3	25,6	17,4	11,8	13,3	14,0
Energie- und Wasserversorgung	0,3	-	0,1	0,3	0,2	0,3	0,4	0,3	0,4
Baugewerbe	2,2	1,9	4,6	2,2	2,0	2,5	1,9	1,9	2,6
Handel u. Gastgewerbe	22,1	30,6	23,3	21,5	25,5	34,5	10,3	13,0	21,4
Verkehr und Nachrichtenübermittlung	3,5	2,6	1,6	3,6	3,8	4,6	2,9	3,5	3,3
Kredit- und Versicherungsgewerbe	4,6	1,8	0,6	4,9	2,4	4,0	7,2	7,2	5,0
Grundstückswesen, Vermietung, Dienstl. für Unternehmen	8,9	15,4	4,3	8,6	10,2	6,5	8,0	10,0	9,4
Öffentliche Verwaltung u.ä.	7,4	-	-	8,0	5,5	8,8	10,4	8,5	4,9
Öffentliche und priv. Dienstleistungen (oh. öff. Verwaltung)	32,6	36,3	7,6	32,8	23,6	20,7	46,9	41,9	37,4
Alter von ... bis unter ... Jahren									
unter 20	3,4	0,2	2,2	3,7	2,6	1,4	0,5	0,1	51,5
20 - 30	19,0	6,3	4,6	20,2	15,6	21,0	22,0	15,0	45,2
30 - 45	43,3	45,4	33,3	43,4	42,1	43,5	47,3	52,7	3,1
45 - 60	30,7	37,7	35,6	30,1	35,3	31,8	28,6	30,1	0,2
60 - 65	2,6	6,2	13,1	2,1	3,3	2,0	1,4	1,9	-
65 und mehr	0,9	4,1	11,1	0,5	1,1	0,4	0,2	0,2	-
Vollzeit-/Teilzeiterwerbstätigkeit									
Teilzeiterwerbstätige 2)	42,8	34,6	58,1	43,1	59,3	47,5	36,6	26,4	0,0
Vollzeiterwerbstätige 3)	57,2	65,4	41,9	56,9	40,7	52,5	63,4	73,6	100,0
Mit Angabe des Nettoeinkommens zusammen	94,4	86,6	55,8	95,7	96,4	95,5	96,0	95,7	96,3
Nettoeinkommen von ... bis unter ... DM									
unter 600	10,7	10,6	20,4	10,5	18,5	9,3	5,0	2,4	18,7
600 - 1 000	13,8	7,6	15,5	14,2	19,5	14,6	7,1	2,8	50,5
1 000 - 1 400	11,3	6,9	7,2	11,7	14,7	13,1	9,1	4,6	20,3
1 400 - 1 800	10,3	7,2	4,1	10,6	13,2	12,8	9,2	5,7	4,5
1 800 - 2 500	23,3	14,8	4,3	24,3	22,5	27,8	29,3	19,2	1,9
2 500 - 3 000	10,1	8,4	1,7	10,4	4,9	9,4	16,3	16,0	0,1
3 000 - 4 000	8,8	11,5	1,2	8,8	2,5	6,3	13,2	22,8	0,2
4 000 - 5 000	3,3	6,9	0,5	3,1	0,5	1,5	4,3	11,4	0,1
5 000 und mehr	2,8	12,6	1,0	2,2	0,3	0,8	2,2	11,0	0,1
Ohne Angabe des Nettoeinkommens 4)	5,6	13,4	44,2	4,3	3,6	4,5	4,0	4,3	3,7
Mit Angabe eines beruflichen Ausbildungs- bzw. Hochschulabschlusses zusammen	72,1	77,9	55,9	72,0	52,5	80,6	87,8	89,3	9,6
davon:									
Berufliches Praktikum 5)	1,6	1,5	2,6	1,6	2,3	1,8	1,1	0,7	1,1
Lehrausbildung 6)	53,3	42,2	45,7	54,2	46,6	71,8	62,2	35,8	6,8
Meister-/Technikerausbildung, Fachschulabschluß 7)	5,8	9,7	4,0	5,5	1,4	2,7	11,3	9,1	0,6
Abschluß der Fachschule in der ehem. DDR	0,4	0,6	0,2	0,4	0,2	0,3	0,6	0,8	0,1
Fachhochschulabschluß 8)	3,8	6,3	1,2	3,7	0,8	1,5	5,6	12,3	0,4
Hochschulabschluß/Promotion	7,2	17,6	2,4	6,6	1,1	2,4	7,0	30,6	0,5

1) Klassifikation der Wirtschaftszweige, Ausgabe 1993 (WZ 93), Tiefengliederung für den Mikrozensus.

2) Erwerbstätige mit einer normalerweise geleisteten Arbeitszeit von weniger als 32 Stunden.

3) Erwerbstätige mit einer normalerweise geleisteten Arbeitszeit von 32 Stunden und mehr.

4) Einschl. Selbstständige Landwirte in der Haupttätigkeit und der Erwerbstätigen ohne Einkommen.

5) Einschl. Anlernausbildung.

6) Einschl. Berufsvorbereitungsjahr, berufsqualifizierender Abschluß an Berufsfach-/Kollegschulen, Abschluß einer einjährigen Schule des Gesundheitswesens.

7) Einschl. Abschluß einer 2- oder 3jährigen Schule des Gesundheitswesens, Abschluß einer Fachakademie oder einer Berufsakademie, Abschluß einer Verwaltungsfachhochschule.

8) Auch Ingenieurschulabschluß, ohne Abschluß an einer Verwaltungsfachhochschule.

19 Erwerbstätige im Mai 2000 nach Wirtschaftsunterbereichen, Altersgruppen, Vollzeit-/Teilzeiterwerbstätigkeit, monatlichem Nettoeinkommen, beruflichem Ausbildungs-/Hochschulabschluß und Stellung im Beruf sowie abhängig Erwerbstätige nach Stellung im Betrieb

Gegenstand der Nachweisung	Erwerbstätige insgesamt	Stellung im Beruf								
		Selbstständige	Mithelfende Familienangehörige	zusammen	Abhängige					
					darunter Stellung im Betrieb					
					einfache Angestellte und Beamte/Beamtinnen, angelernte Arbeiter/-innen	mittlere Angestellte und Beamte/Beamtinnen, Facharbeiter/-innen	gehobene Angestellte und Beamte/Beamtinnen, Meister/-innen	höhere Angestellte und Beamte/Beamtinnen	Auszubildende in anerkannten Ausbildungsberufen	
I n s g e s a m t										
Erwerbstätige insgesamt	30 009	3 089	305	1 000	26 615	6 196	7 060	6 694	4 376	1 225
In Prozent der Erwerbstätigen										
Wirtschaftsunterbereich 1)										
Land- und Forstwirtschaft; Fischerei	2,5	9,6	50,6	1,1	1,6	1,1	0,6	0,4	2,2	
Bergbau und Verarbeitendes Gewerbe	25,6	10,7	7,5	27,5	32,4	32,6	21,1	25,9	24,2	
Energie- und Wasserversorgung	0,8	0,1	0,1	0,8	0,4	0,9	1,1	1,1	0,9	
Baugewerbe	7,2	9,7	4,5	6,9	6,0	11,2	4,6	3,7	12,0	
Handel u. Gastgewerbe	17,7	25,1	23,4	16,7	20,4	21,7	10,6	12,1	21,2	
Verkehr und Nachrichtenübermittlung	5,4	4,0	1,6	5,5	7,4	6,9	4,0	4,1	3,1	
Kredit- und Versicherungsgewerbe	3,9	3,4	0,6	4,1	1,7	2,1	6,3	7,8	3,9	
Grundstückswesen, Vermietung, Dienstl. für Unternehmen	8,1	16,7	4,4	7,2	8,0	4,1	7,4	11,3	6,6	
Öffentliche Verwaltung u.ä.	8,1	-	-	9,2	5,1	8,5	12,1	7,9	4,0	
Öffentliche und priv. Dienstleistungen (oh. öff. Verwaltung)	20,8	20,8	7,3	21,0	17,1	11,0	32,2	25,7	21,9	
Alter von ... bis unter ... Jahren										
unter 20	3,5	0,2	3,9	3,8	2,9	1,1	0,4	0,0	56,4	
20 - 30	17,9	6,0	7,4	19,3	18,1	21,3	18,5	10,2	40,9	
30 - 45	43,3	42,7	28,6	43,5	42,7	44,6	47,4	50,1	2,5	
45 - 60	30,8	37,9	30,0	29,9	31,6	30,2	31,0	35,3	0,2	
60 - 65	3,5	8,2	13,6	2,8	3,5	2,4	2,4	4,0	-	
65 und mehr	1,1	5,0	16,4	0,5	1,1	0,3	0,2	0,4	-	
Vollzeit-/Teilzeiterwerbstätigkeit										
Teilzeiterwerbstätige 2)	22,0	15,4	58,2	22,4	37,7	20,7	21,5	10,2	0,0	
Vollzeiterwerbstätige 3)	78,0	84,6	41,8	77,6	62,3	79,3	78,5	89,8	100,0	
Mit Angabe des Nettoeinkommens zusammen	94,3	82,3	60,7	96,1	96,6	96,1	96,2	96,0	96,1	
Nettoeinkommen von ... bis unter ... DM										
unter 600	5,8	4,0	18,5	5,9	11,8	3,9	2,8	0,8	17,7	
600 - 1 000	8,2	3,3	15,0	8,7	12,4	6,4	4,2	1,0	52,3	
1 000 - 1 400	6,4	3,8	7,9	6,7	9,9	6,0	5,3	1,7	19,3	
1 400 - 1 800	6,3	4,1	5,7	6,5	10,3	6,9	5,7	2,4	4,1	
1 800 - 2 500	19,8	10,8	6,8	21,0	26,1	26,7	21,9	9,0	2,1	
2 500 - 3 000	12,7	7,7	2,7	13,4	12,0	17,3	15,8	9,6	0,3	
3 000 - 4 000	17,1	13,5	2,2	17,6	11,1	21,0	21,9	21,3	0,2	
4 000 - 5 000	7,9	10,1	0,8	7,7	2,1	5,6	10,5	17,3	0,1	
5 000 und mehr	10,0	25,0	1,2	8,4	0,7	2,1	8,1	33,0	0,1	
Ohne Angabe des Nettoeinkommens 4)	5,7	17,7	39,3	3,9	3,4	3,9	3,8	4,0	3,9	
Mit Angabe eines beruflichen Ausbildungs- bzw. Hochschulabschlusses zusammen	74,6	80,3	55,9	74,1	51,5	83,4	87,8	90,6	8,7	
davon:										
Berufliches Praktikum 5)	1,4	1,1	2,4	1,4	2,4	1,5	0,9	0,5	1,1	
Lehrausbildung 6)	50,5	37,9	44,3	52,0	45,3	75,3	56,0	30,9	6,5	
Meister-/Technikerausbildung, Fachschulabschluß 7)	8,6	17,4	5,5	7,6	1,7	3,5	16,0	12,5	0,4	
Abschluß der Fachschule in der ehem. DDR	0,4	0,4	0,1	0,4	0,2	0,3	0,5	0,6	0,0	
Fachhochschulabschluß 8)	5,6	7,8	1,4	5,4	0,9	1,2	7,4	17,4	0,3	
Hochschulabschluß/Promotion	8,2	15,7	2,2	7,4	1,1	1,5	7,0	28,7	0,4	

1) Klassifikation der Wirtschaftszweige, Ausgabe 1993 (WZ 93), Tiefengliederung für den Mikrozensus.

2) Erwerbstätige mit einer normalerweise geleisteten Arbeitszeit von weniger als 32 Stunden.

3) Erwerbstätige mit einer normalerweise geleisteten Arbeitszeit von 32 Stunden und mehr.

4) Einschl. Selbstständige Landwirte in der Haupttätigkeit und der Erwerbstätigen ohne Einkommen.

5) Einschl. Anlernausbildung.

6) Einschl. Berufsvorbereitungsjahr, berufsqualifizierender Abschluß an Berufsfach-/Kollegenschulen, Abschluß einer einjährigen Schule des Gesundheitswesens.

7) Einschl. Abschluß einer 2- oder 3jährigen Schule des Gesundheitswesens, Abschluß einer Fachakademie oder einer Berufsakademie, Abschluß einer Verwaltungsfachhochschule.

8) Auch Ingenieurschulabschluß, ohne Abschluß an einer Verwaltungsfachhochschule.

20 Erwerbstätige im Mai 2000 nach überwiegend ausgeübter Tätigkeit und Abteilung/Werksabteilung, in der der Arbeitsplatz liegt

1 000

Überwiegend ausgeübte Tätigkeit	Erwerbstätige insgesamt	Arbeitsplatz liegt in Abteilung/Werksabteilung									
		Fertigung, Produktion, Montage	Instandhaltung, Reparatur, Betriebsmittelerstellung	Arbeitsvorbereitung, Organisation, Kontrolle	Entwicklung, Forschung, Design	Materialwirtschaft, Lager, Einkauf	Verkauf, Marketing, Kundenbetreuung	Rechnungswesen, Rechtswesen, Datenverarbeitung	Personalwesen, medizinische Betreuung, Sozialpflege	Geschäftsleitung, Amtsleitung, Direktion	In keiner dieser Abteilungen tätig 1)
Männlich											
Maschinen einrichten/überwachen	2 212	1 143	325	92	45	23	16	9	5	6	547
Anbauen/Gewinnen/Herstellen	3 244	1 105	157	37	31	15	14	/	6	10	1 867
Handel/Reparatur	2 285	76	371	27	/	103	465	17	5	21	1 196
Büro/Technisches Büro/EDV/Forschen	2 841	147	75	336	586	79	195	545	47	40	790
Marketing/PR/Management	1 235	55	14	54	38	24	288	82	32	264	385
Persönliche Dienstleistungen	2 707	45	8	38	17	8	199	244	441	61	1 647
Sonstige Dienstleistungen	2 295	116	61	57	/	279	92	21	15	12	1 638
Ohne Angabe	241	15	/	/	/	/	6	/	/	/	201
Zusammen	17 059	2 702	1 014	645	726	534	1 275	922	554	415	8 270
Weiblich											
Maschinen einrichten/überwachen	250	149	7	9	/	/	/	/	/	/	70
Anbauen/Gewinnen/Herstellen	777	313	7	12	7	6	6	/	/	/	421
Handel/Reparatur	1 989	14	13	11	/	53	581	21	/	5	1 285
Büro/Technisches Büro/EDV/Forschen	3 527	56	9	158	156	70	329	1 197	142	70	1 338
Marketing/PR/Management	427	5	/	11	7	5	150	26	20	42	160
Persönliche Dienstleistungen	4 419	41	5	23	8	9	219	219	995	27	2 872
Sonstige Dienstleistungen	1 355	65	49	23	/	72	45	7	14	/	1 076
Ohne Angabe	206	7	/	/	/	/	7	5	/	/	175
Zusammen	12 950	651	93	249	187	220	1 339	1 480	1 184	151	7 397
Insgesamt											
Maschinen einrichten/überwachen	2 462	1 292	332	101	49	25	19	12	8	7	617
Anbauen/Gewinnen/Herstellen	4 021	1 418	164	49	39	21	20	/	8	11	2 288
Handel/Reparatur	4 274	90	384	38	7	155	1 046	38	9	26	2 481
Büro/Technisches Büro/EDV/Forschen	6 368	204	85	494	742	150	525	1 743	189	109	2 128
Marketing/PR/Management	1 662	60	15	65	45	29	437	107	51	307	545
Persönliche Dienstleistungen	7 126	87	13	60	25	17	417	463	1 436	88	4 518
Sonstige Dienstleistungen	3 650	180	110	80	/	351	137	27	29	15	2 715
Ohne Angabe	446	22	/	5	/	6	13	9	7	/	377
Insgesamt	30 009	3 353	1 107	894	913	754	2 614	2 402	1 738	566	15 668

1) Einschl. Betrieb/Behörde ist nicht in Abteilungen gegliedert, ohne Angabe.

21 Erwerbstätige im Mai 2000 nach Überwiegend ausgeübter Tätigkeit, Stellung im Beruf  
sowie abhängig Erwerbstätige nach Stellung im Betrieb  
1 000

Überwiegend ausgeübte Tätigkeit	Erwerbs- tätige insgesamt	Stellung im Beruf							
		Selb- ständige	Mithelfende Familien- angehörige	zusammen	Abhängige				
					darunter Stellung im Betrieb				
				einfache Angestellte und Beamte/ Beamtinnen, angelernte Arbeiter/ -innen	mittlere Angestellte und Beamte/ Beamtinnen, Facharbei- ter/-innen	gehobene Angestellte und Beamte/ Beamtinnen, Meister/ -innen	höhere Angestellte und Beamte/ Beamtinnen	Auszu- bildende in aner- kanten Ausbil- dungs- berufen	
Männlich									
Maschinen einrichten/ überwachen	2 212	57	/	2 153	539	994	389	112	89
Anbauen/Gewinnen/ Herstellen	3 244	502	40	2 702	727	1 301	336	61	225
Handel/Reparatur	2 285	471	10	1 803	226	722	373	304	135
Büro/Technisches Büro/ EDV/Forschen	2 841	224	/	2 613	140	346	978	1 001	112
Marketing/PR/Management	1 235	249	/	984	19	32	146	773	6
Persönliche Dienst- leistungen	2 707	605	10	2 092	183	297	731	753	76
Sonstige Dienst- leistungen	2 255	104	/	2 186	1 038	575	199	49	16
Ohne Angabe	241	31	/	208	34	28	20	14	14
Zusammen	17 059	2 244	74	14 741	2 905	4 294	3 172	3 065	673
Weiblich									
Maschinen einrichten/ überwachen	250	/	/	246	156	46	24	7	8
Anbauen/Gewinnen/ Herstellen	777	56	109	612	384	116	38	7	36
Handel/Reparatur	1 989	178	27	1 784	485	859	193	102	83
Büro/Technisches Büro/ EDV/Forschen	3 527	83	46	3 398	555	957	1 306	339	166
Marketing/PR/Management	427	66	/	359	22	34	90	197	9
Persönliche Dienst- leistungen	4 419	423	35	3 961	555	613	1 805	644	237
Sonstige Dienst- leistungen	1 355	22	7	1 327	1 099	120	50	9	/
Ohne Angabe	206	13	/	189	35	21	17	7	11
Zusammen	12 950	845	231	11 874	3 291	2 766	3 522	1 312	553
Insgesamt									
Maschinen einrichten/ überwachen	2 462	61	/	2 399	695	1 040	413	118	97
Anbauen/Gewinnen/ Herstellen	4 021	558	149	3 314	1 110	1 417	375	68	260
Handel/Reparatur	4 274	650	38	3 587	711	1 581	566	406	218
Büro/Technisches Büro/ EDV/Forschen	6 368	306	51	6 010	696	1 303	2 283	1 340	279
Marketing/PR/Management	1 662	315	/	1 343	40	65	236	970	15
Persönliche Dienst- leistungen	7 126	1 028	46	6 053	738	909	2 536	1 396	313
Sonstige Dienst- leistungen	3 650	126	11	3 513	2 137	695	248	58	19
Ohne Angabe	446	44	6	396	69	49	37	21	25
Insgesamt	30 009	3 089	305	26 615	6 196	7 060	6 694	4 376	1 225

22 Erwerbstätige im Mai 2000 nach Stellung im Beruf sowie abhängig Erwerbstätige ohne Auszubildende nach Altersgruppen, Familienstand, Wirtschaftsunterbereichen, Art des Arbeitsvertrages, Arbeitsuche, beruflichem Ausbildungs-/Hochschulabschluß und Betriebs-/Berufswechsel im letzten Jahr

Gegenstand der Nachweisung	Im letzten Jahr gewechselt und zwar										
	Insgesamt	Betrieb	Beruf	Betrieb oder Beruf			Betrieb	Beruf	Betrieb oder Beruf		
				zu- sammen	davon				zu- sammen	davon	
					sowohl Betrieb als auch Beruf	nur Betrieb oder nur Beruf				sowohl Betrieb als auch Beruf	nur Betrieb oder nur Beruf
1 000							% an Spalte 1		% an Spalte 4		
Männlich Erwerbstätige											
Zusammen	17 059	1 838	1 032	1 954	917	1 036	10,8	6,1	11,5	40,9	53,1
Stellung im Beruf											
Selbständige ohne Beschäftigte	1 065	97	54	104	46	58	9,1	5,1	9,8	44,4	55,6
Selbständige mit Beschäftigten	1 179	40	17	42	14	28	3,4	1,4	3,6	33,9	66,1
Mithelfende Familienangehörige	74	/	/	/	/	/	/	/	/	/	/
Beamte	1 384	119	89	125	82	43	8,6	6,4	9,0	65,8	34,2
Angestellte	6 202	712	347	761	298	463	11,5	5,6	12,3	39,1	60,9
Arbeiter	6 495	756	424	797	383	414	11,6	6,5	12,3	48,1	51,9
Kaufm./techn. Auszubildende	254	48	42	51	39	12	18,8	16,7	20,0	77,3	22,7
Gewerblich Auszubildende	405	65	57	69	52	18	15,9	14,0	17,2	74,7	25,3
Abhängig Erwerbstätige ohne Auszubildende											
Zusammen	14 082	1 587	860	1 684	763	920	11,3	6,1	12,0	45,3	54,7
Alter von ... bis unter ... Jahren											
15 - 20	181	64	50	66	49	17	35,4	27,8	36,4	73,7	26,3
20 - 25	1 017	315	214	326	203	124	30,9	21,1	32,1	62,1	37,9
25 - 30	1 497	289	166	304	140	164	19,3	10,4	20,3	46,1	53,9
30 - 35	2 207	310	150	332	128	203	14,1	6,8	15,0	38,7	61,3
35 - 40	2 261	234	107	252	89	162	10,4	4,7	11,1	35,5	64,5
40 - 45	1 950	156	75	166	65	101	8,0	3,9	8,5	39,1	60,9
45 - 50	1 688	99	45	106	39	68	5,9	2,7	6,3	36,3	63,7
50 - 55	1 458	65	29	70	24	46	4,4	2,0	4,8	34,4	65,6
55 - 60	1 244	37	20	42	16	26	3,0	1,6	3,4	37,5	62,5
60 - 65	503	14	9	15	8	8	2,8	1,9	3,1	51,2	48,8
65 und mehr	75	/	/	/	/	/	/	/	/	/	/
Familienstand											
Ledig	4 377	802	470	844	428	416	18,3	10,7	19,3	50,7	49,3
Verheiratet	8 910	702	345	750	297	453	7,9	3,9	8,4	39,6	60,4
Verwitwet	93	/	/	6	/	/	/	/	6,0	/	/
Geschieden	702	78	42	84	37	47	11,2	6,0	11,9	43,7	56,3
Wirtschaftsunterbereich 1)											
Land- u. Forstwirtschaft; Fischerei	175	28	15	29	14	15	16,0	8,5	16,5	49,5	51,5
Bergbau u. Verarbeitendes Gewerbe	5 046	433	228	466	194	272	8,6	4,5	9,2	41,7	58,3
Energie- und Wasserversorgung	176	7	5	9	/	6	4,0	2,9	5,1	/	85,5
Baugewerbe	1 449	187	74	194	67	127	12,9	5,1	13,4	34,5	65,5
Handel und Gastgewerbe	1 762	253	124	264	112	152	14,4	7,0	15,0	42,4	57,6
Verkehr u. Nachrichtenübermittlung	1 024	130	74	140	64	75	12,7	7,2	13,6	46,1	53,9
Kredit- und Versicherungsgewerbe	481	36	16	39	13	26	7,4	3,4	8,1	33,3	66,7
Grundstückswesen, Vermietung, Dienstleistungen f. Unternehmen	870	160	87	169	78	90	18,4	10,0	19,4	46,5	53,5
öffentliche Verwaltung u.ä. öffentliche und private Dienst- leistungen (oh. öffentl. Verw.)	1 459	146	110	154	102	52	10,0	7,5	10,6	66,2	33,8
Art des Arbeitsvertrages											
Befristet	1 150	503	339	522	320	202	43,7	29,5	45,4	61,2	38,8
Unbefristet	12 854	1 076	516	1 162	439	713	8,4	4,0	9,0	38,1	61,9
Ohne Angabe	78	9	5	9	/	/	11,3	6,8	12,1	/	/
Grund der Arbeitsuche als Erwerbstätiger											
Bevorstehender Verlust oder Been- digung der gegenw. Tätigkeit	63	23	14	24	13	10	35,9	22,4	37,3	56,5	43,5
da z.Z. nur Übergangstätigkeit Wunsch nach	56	29	21	30	19	10	51,2	36,9	53,2	65,5	34,5
- längerer Arbeitszeit	18	7	/	7	/	/	35,9	/	37,9	/	/
- kürzerer Arbeitszeit	8	/	/	/	/	/	/	/	/	/	/
bessere Arbeitsbedingungen gesucht	104	21	11	23	9	14	20,5	10,7	22,4	39,7	60,3
Sonstiges (einschl. Suche nach einer 2. Tätigkeit)	88	18	12	20	10	10	20,3	14,2	22,9	50,5	49,5
Keine Arbeitsuche (einschl. o.A.)	13 744	1 488	795	1 578	705	873	10,8	5,8	11,5	44,7	55,3
Mit Angabe eines berufl. Ausbil- dungs-/Hochschulabschlusses zus. davon:	11 127	1 159	578	1 234	503	731	10,4	5,2	11,1	40,8	59,2
Berufliches Praktikum 2)	173	20	11	21	9	12	11,4	6,2	12,2	43,7	56,3
Lehrausbildung 3)	7 368	795	421	843	373	471	10,8	5,7	11,4	44,2	55,8
Meister-/Technikerausbildung, Fachschulabschluß 4)	1 372	104	47	114	36	78	7,6	3,4	8,3	31,8	68,2
Abschluß der Fachschule in der ehemaligen DDR	44	6	/	6	/	/	13,2	/	14,1	/	/
Fachhochschulabschluß 5)	993	36	38	102	32	70	9,7	3,9	10,3	31,8	68,2
Hochschulabschluß/Promotion	1 178	138	58	147	50	97	11,7	5,0	12,5	33,9	66,1
Zusammen	1 858	Ausländische Erwerbstätige			161	154	16,2	9,4	17,0	51,1	48,9
		302	174	315							

1). Klassifikation der Wirtschaftszweige, Ausgabe 1993 (WZ 93), Tiefengliederung für den Mikrozensus.

2) Einschl. Anlernausbildung.

3) Einschl. Berufsvorbereitungsjahr, berufsqualifizierender Abschluß an Berufsfach-/Kollegschulen, Abschluß einer einjährigen Schule des Gesundheitswesens.

4) Einschl. Abschluß einer 2- oder 3jährigen Schule des Gesundheitswesens, Abschluß einer Fachakademie oder einer Berufsakademie, Abschluß einer Verwaltungsfachhochschule.

5) Auch Ingenieurschulabschluß, ohne Abschluß an einer Verwaltungsfachhochschule.

22 Erwerbstätige im Mai 2000 nach Stellung im Beruf sowie abhängig Erwerbstätige ohne Auszubildende nach Altersgruppen, Familienstand, Wirtschaftsunterbereichen, Art des Arbeitsvertrages, Arbeitsuche, beruflichem Ausbildungs-/Hochschulabschluß und Betriebs-/Berufswechsel im letzten Jahr

Gegenstand der Nachweisung	Insgesamt	Im letzten Jahr gewechselt und zwar									
		Betrieb	Beruf	Betrieb oder Beruf			Betrieb	Beruf	Betrieb oder Beruf		
				zu- sammen	davon				zu- sammen	davon	
					sowohl Betrieb als auch Beruf	nur Betrieb oder nur Beruf				sowohl Betrieb als auch Beruf	nur Betrieb oder nur Beruf
1 000				% an Spalte 1		% an Spalte 4					
Zusammen	12 950	1 463	809	1 545	727	819	11,3	6,2	11,9	47,0	53,0
Weiblich Erwerbstätige											
Stellung im Beruf											
Selbständige ohne Beschäftigte	512	54	35	57	32	25	10,5	6,8	11,1	56,0	44,0
Selbständige mit Beschäftigten	332	13	8	15	6	9	4,0	2,3	4,5	41,5	58,5
Mithelfende Familienangehörige	231	7	5	7	/	/	2,9	2,2	3,2	/	/
Beamtinnen	653	30	12	32	10	22	4,6	1,9	4,9	31,4	68,6
Angestellte	7 738	859	400	909	350	559	11,1	5,2	11,7	38,5	61,5
Arbeiterinnen	2 931	397	258	415	239	176	13,5	8,8	14,2	57,6	42,4
Kaufm./techn. Auszubildende	375	70	64	75	59	17	18,8	17,0	20,1	77,8	22,2
Gewerblich Auszubildende	178	33	28	35	26	8	18,5	15,8	19,5	75,7	24,3
Zusammen	11 322	1 286	670	1 356	600	757	11,4	5,9	12,0	44,2	55,8
Abhängig Erwerbstätige ohne Auszubildende											
Alter von ... bis unter ... Jahren											
15 - 20	154	46	33	48	31	17	30,2	21,3	31,4	64,1	35,9
20 - 25	843	208	105	215	98	117	24,6	12,5	25,5	45,7	54,3
25 - 30	1 303	222	114	234	102	131	17,1	8,7	17,9	43,8	56,2
30 - 35	1 741	237	122	252	107	145	13,6	7,0	14,5	42,6	57,4
35 - 40	1 744	206	104	218	93	125	11,8	6,0	12,5	42,5	57,5
40 - 45	1 648	156	81	164	73	92	9,4	4,9	10,0	44,2	55,8
45 - 50	1 506	106	55	114	48	66	7,1	3,7	7,5	42,1	57,9
50 - 55	1 166	64	32	68	28	40	5,5	2,8	5,8	41,4	58,6
55 - 60	905	28	15	30	12	18	3,1	1,6	3,4	39,8	60,2
60 - 65	251	12	7	12	7	5	4,6	2,7	4,7	54,7	45,3
65 und mehr	61	/	/	/	/	/	/	/	/	/	/
Familienstand											
Ledig	3 072	513	250	538	224	314	16,7	8,1	17,5	41,6	58,4
Verheiratet	6 920	636	343	672	307	365	9,2	5,0	9,7	45,7	54,3
Verwitwet	310	21	12	22	11	11	6,7	4,0	7,1	50,1	49,9
Geschieden	1 019	117	65	124	57	66	11,4	6,3	12,2	46,4	53,6
Wirtschaftsunterbereich 1)											
Land- u. Forstwirtschaft; Fischerei	96	10	6	11	/	6	10,7	5,8	11,4	/	55,0
Bergbau u. Verarbeitendes Gewerbe	1 975	215	128	227	116	111	10,9	6,5	11,5	51,0	49,0
Energie- und Wasserversorgung	36	/	/	/	/	/	/	/	/	/	/
Baugewerbe	242	26	13	28	11	17	10,5	5,5	11,5	39,7	60,3
Handel und Gastgewerbe	2 431	328	173	344	157	187	13,5	7,1	14,2	45,5	54,5
Verkehr u. Nachrichtenübermittlung	415	53	34	57	29	28	12,7	8,2	13,8	51,1	48,9
Kredit- und Versicherungsgewerbe	549	39	20	42	17	25	7,2	3,7	7,7	41,0	59,0
Grundstückswesen, Vermietung, Dienstleistungen f. Unternehmen	964	164	82	171	75	96	17,0	8,5	17,7	43,9	56,1
öffentliche Verwaltung u.ä.	929	49	29	55	24	31	5,3	3,1	5,9	43,0	57,0
öffentliche und private Dienstleistungen (oh. öffentl. Verw.)	3 686	399	182	417	164	253	10,8	4,9	11,3	39,4	60,6
Art des Arbeitsvertrages											
Befristet	843	332	191	347	176	171	39,4	22,7	41,2	50,6	49,4
Unbefristet	10 317	945	473	999	418	581	9,2	4,6	9,7	41,9	58,1
Ohne Angabe	162	9	5	10	5	/	5,7	3,3	5,9	54,6	/
Grund der Arbeitsuche als Erwerbstätiger											
Bevorstehender Verlust oder Beendigung der gegenw. Tätigkeit	53	17	9	18	8	10	32,5	17,3	34,7	43,6	56,4
da z.Z. nur Übergängstätigkeit	52	23	17	25	16	9	44,9	33,7	47,6	65,3	34,7
Wunsch nach											
- längerer Arbeitszeit	39	10	7	11	6	/	26,2	17,3	27,4	58,7	/
- kürzerer Arbeitszeit	7	/	/	/	/	/	/	/	/	/	/
bessere Arbeitsbedingungen gesucht	75	20	11	20	10	10	26,0	14,3	26,8	50,3	49,7
Sonstiges (einschl. Suche nach einer 2. Tätigkeit)	75	17	9	18	9	9	23,4	12,6	24,4	47,9	52,1
Keine Arbeitsuche (einschl. o.ä.)	11 020	1 196	615	1 262	550	712	10,9	5,6	11,5	43,6	56,4
Mit Angabe eines berufl. Ausbildungs-/Hochschulabschlusses zus. davon:	8 500	936	457	986	407	579	11,0	5,4	11,6	41,3	58,7
Berufliches Praktikum 2)	180	19	11	20	10	10	10,4	6,0	11,0	48,3	51,7
Lehrausbildung 3)	6 403	688	343	723	308	415	10,7	5,4	11,3	42,6	57,4
Meister-/Technikerausbildung, Fachschulabschluß 4)	654	61	25	67	19	48	9,4	3,9	10,3	29,0	71,0
Abschluß der Fachschule in der ehemaligen DDR	50	6	/	7	/	/	13,1	/	13,7	/	/
Fachhochschulabschluß 5)	439	58	27	60	25	35	13,1	6,2	13,7	41,7	58,3
Hochschulabschluß/Promotion	775	104	49	110	43	66	13,4	6,3	14,1	39,3	60,7
Zusammen	1 083	187	116	196	107	90	17,3	10,7	18,1	54,4	45,6

1) Klassifikation der Wirtschaftszweige, Ausgabe 1993 (WZ 93), Tiefengliederung für den Mikrozensus.

2) Einschl. Anlernausbildung.

3) Einschl. Berufsvorbereitungsjahr, berufsqualifizierender Abschluß an Berufsfach-/Kollegenschulen, Abschluß einer einjährigen Schule des Gesundheitswesens.

4) Einschl. Abschluß einer 2- oder 3jährigen Schule des Gesundheitswesens, Abschluß einer Fachakademie oder einer Berufsakademie, Abschluß einer Verwaltungsfachhochschule.

5) Auch Ingenieurschulabschluß, ohne Abschluß an einer Verwaltungsfachhochschule.





22 Erwerbstätige im Mai 2000 nach Stellung im Beruf sowie abhängig Erwerbstätige ohne Auszubildende nach Altersgruppen, Familienstand, Wirtschaftsunterbereichen, Art des Arbeitsvertrages, Arbeitsuche, beruflichem Ausbildungs-/Hochschulabschluß und Betriebs-/Berufswechsel im letzten Jahr

Gegenstand der Nachweisung	Im letzten Jahr gewechselt und zwar										
	Insgesamt	Betrieb	Beruf	Betrieb oder Beruf			Betrieb	Beruf	Betrieb oder Beruf		
				zu-	davon				zu-	davon	
					sammen	sowohl Betrieb als auch Beruf				nur Betrieb oder nur Beruf	sammen
1 000						% an Spalte 1		% an Spalte 4			
Insgesamt	30 009	3 301	1 842	3 499	1 644	1 855	11,0	6,1	11,7	47,0	53,0
Stellung im Beruf											
Selbständige ohne Beschäftigte	1 577	151	89	161	78	83	9,6	5,6	10,2	48,5	51,5
Selbständige mit Beschäftigten	1 512	53	25	57	21	37	3,5	1,6	3,8	35,9	64,1
Mithelfende Familienangehörige	305	9	7	10	6	/	3,0	2,4	3,4	59,5	/
Beamte/Beamtinnen	2 037	149	101	157	92	65	7,3	2,4	7,7	58,8	41,2
Angestellte	13 941	1 571	747	1 670	648	1 022	11,3	5,4	12,0	38,8	61,2
Arbeiter/-innen	9 426	1 153	682	1 213	623	590	12,2	7,2	12,9	51,3	48,7
Kaufm./techn. Auszubildende	629	118	106	126	98	28	18,8	16,8	20,1	77,6	22,4
Gewerblich Auszubildende	583	97	85	104	78	26	16,7	14,6	17,9	75,0	25,0
Zusammen	25 403	2 873	1 530	3 040	1 363	1 677	11,3	6,0	12,0	44,8	55,2
Abhängig Erwerbstätige ohne Auszubildende											
Alter von ... bis unter ... Jahren											
15 - 20	335	110	83	114	79	35	33,0	24,8	34,1	69,6	30,4
20 - 25	1 860	522	319	541	301	240	28,1	17,2	29,1	55,6	44,4
25 - 30	2 799	511	270	538	243	295	18,2	9,6	19,2	45,1	54,9
30 - 35	3 947	547	272	583	235	348	13,9	6,9	14,8	40,4	59,6
35 - 40	4 005	440	212	470	182	287	11,0	5,3	11,7	38,8	61,2
40 - 45	3 598	312	157	331	138	193	8,7	4,4	9,2	41,6	58,4
45 - 50	3 194	206	100	220	86	133	6,4	3,1	6,9	39,3	60,7
50 - 55	2 624	128	61	138	52	85	4,9	2,3	5,2	37,8	62,2
55 - 60	2 149	65	35	72	28	45	3,0	1,6	3,4	38,5	61,5
60 - 65	755	25	16	27	14	13	3,4	2,2	3,6	52,7	47,3
65 und mehr	136	6	/	6	/	/	4,5	/	4,6	/	/
Familienstand											
Ledig	7 449	1 315	720	1 383	652	731	17,6	9,7	18,6	47,2	52,8
Verheiratet	15 830	1 338	688	1 422	604	818	8,5	4,3	9,0	42,5	57,5
Verwitwet	403	26	15	28	13	15	6,4	3,8	6,9	47,1	52,9
Geschieden	1 721	195	107	208	94	113	11,3	6,2	12,1	45,3	54,7
Wirtschaftsunterbereich 1)											
Land- u. Forstwirtschaft; Fischerei	270	38	20	40	19	21	14,1	7,6	14,7	47,6	52,4
Bergbau u. Verarbeitendes Gewerbe	7 021	648	356	693	310	383	9,2	5,1	9,9	44,7	55,3
Energie- und Wasserversorgung	212	10	7	12	/	8	4,8	3,3	5,9	/	63,3
Baugewerbe	1 691	212	87	222	78	144	12,6	5,2	13,1	35,2	64,8
Handel und Gastgewerbe	4 194	581	296	609	269	340	13,9	7,1	14,5	44,2	55,8
Verkehr u. Nachrichtenübermittlung	1 439	182	108	197	94	103	12,7	7,5	13,7	47,6	52,4
Kredit- und Versicherungsgewerbe	1 030	75	37	81	30	51	7,3	3,6	7,9	37,3	62,7
Grundstückswesen, Vermietung, Dienstleistungen f. Unternehmen	1 833	324	169	340	153	186	17,7	9,2	18,5	45,2	54,8
öffentliche Verwaltung u.ä.	2 388	196	139	209	126	83	8,2	5,8	8,8	60,1	39,9
öffentliche und private Dienstleistungen (oh. öffentl. Verw.)	5 325	606	310	637	279	358	11,4	5,8	12,0	43,8	56,2
Art des Arbeitsvertrages											
Befristet	1 992	835	530	869	496	374	41,9	26,6	43,6	57,0	43,0
Unbefristet	23 171	2 020	989	2 152	858	1 294	8,7	4,3	9,3	39,9	60,1
Ohne Angabe	240	18	11	19	10	9	7,6	4,5	7,9	52,0	48,0
Grund der Arbeitsuche als Erwerbstätiger											
Bevorstehender Verlust oder Beendigung der gegenw. Tätigkeit	117	40	23	42	21	21	34,4	20,1	36,1	50,9	49,1
da z.Z. nur Übergangstätigkeit	108	52	38	54	36	19	46,2	35,3	50,5	65,4	34,6
Wunsch nach											
- längerer Arbeitszeit	57	17	12	18	11	7	29,3	20,2	30,7	61,1	38,9
- kürzerer Arbeitszeit	15	/	/	/	/	/	/	/	/	/	/
bessere Arbeitsbedingungen gesucht	179	41	22	43	19	24	22,8	12,2	24,2	44,7	55,3
Sonstiges (einschl. Suche nach einer 2. Tätigkeit)	163	35	22	38	19	19	21,7	13,5	23,6	49,3	50,7
Keine Arbeitsuche (einschl. o.A.)	24 765	2 684	1 411	2 840	1 255	1 585	10,8	5,7	11,5	44,2	55,8
Mit Angabe eines berufl. Ausbildungs-/Hochschulabschlusses zus. davon:	19 627	2 095	1 035	2 220	910	1 309	10,7	5,3	11,3	41,0	59,0
Berufliches Praktikum 2)	353	38	21	41	19	22	10,9	6,1	11,6	45,9	54,1
Lehrausbildung 3)	13 770	1 483	763	1 566	681	885	10,8	5,5	11,4	43,5	56,5
Meister-/Technikerausbildung, Fachschulabschluß 4)	2 026	165	72	181	56	126	8,2	3,6	9,0	30,8	69,2
Abschluß der Fachschule in der ehemaligen DDR	93	12	5	13	/	9	13,1	5,4	13,9	/	66,2
Fachhochschulabschluß 5)	1 432	154	66	162	57	104	10,7	4,6	11,9	35,5	64,5
Hochschulabschluß/Promotion	1 953	242	107	256	93	164	12,4	5,5	13,1	36,2	63,8
Zusammen	2 940	488	291	511	268	244	16,6	9,9	17,4	52,3	47,7
Ausländische Erwerbstätige											

1) Klassifikation der Wirtschaftszweige, Ausgabe 1993 (WZ 93), Tiefengliederung für den Mikrozensus.

2) Einschl. Anlernausbildung.

3) Einschl. Berufsvorbereitungsjahr, berufsqualifizierender Abschluß an Berufsfach-/Kollegschulen, Abschluß einer einjährigen Schule des Gesundheitswesens.

4) Einschl. Abschluß einer 2- oder 3jährigen Schule des Gesundheitswesens, Abschluß einer Fachakademie oder einer Berufsakademie, Abschluß einer Verwaltungsfachhochschule.

5) Auch Ingenieurschulabschluß, ohne Abschluß an einer Verwaltungsfachhochschule.

## 23 Erwerbstätige im Mai 2000 nach Häufigkeit von Samstags-, Sonn- und/oder Feiertags-, in

Gegenstand der Nachweisung	Erwerbs- tätige ins- gesamt	Dar. Sams- tags, Sonn- /Feier- tags-, Abend-/ Nachtar- beit bzw. Wechsel- schicht	Und							
			Samstagsarbeit				Sonn- und/oder Feiertagsarbeit			
			zusammen	ständig	regel- mäßig	gelegent- lich	zusammen	ständig	regel- mäßig	gelegent- lich
Insgesamt	17 059	9 414	7 714	1 779	2 051	3 885	4 365	780	1 182	M ä n n Erwerbs- 2 402
Stellung im Beruf										
Selbständige ohne Beschäftigte	1 048	863	802	368	156	278	534	190	78	265
Selbständige mit Beschäftigten	1 192	1 058	995	508	211	276	639	205	101	333
Mithelfende Familienangehörige	60	46	45	26	6	12	31	18	/	8
Beamte/Beamtinnen	1 388	734	614	84	214	316	505	52	162	292
Angestellte	6 207	3 207	2 460	400	703	1 357	1 403	158	386	860
Arbeiter/-innen	6 482	3 355	2 662	369	713	1 580	1 207	153	432	622
Kaufm./techn. Auszubildende	262	59	51	8	20	23	19	/	8	10
Gewerblich Auszubildende	419	93	85	15	27	42	27	/	11	11
Zusammen	14 077	7 295	5 736	853	1 630	3 254	3 116	Abhängig	Erwerbstätige	1 773
Alter von ... bis								363	979	
unter ... Jahren										
15 - 20	188	95	82	23	22	37	44	7	13	24
20 - 25	995	508	423	68	104	251	235	31	64	140
25 - 30	1 486	825	655	100	193	362	329	43	101	185
30 - 35	2 192	1 233	956	141	275	540	505	50	172	283
35 - 40	2 263	1 252	973	138	291	544	527	60	178	289
40 - 45	1 966	1 060	816	112	237	468	452	47	145	260
45 - 50	1 704	852	669	87	190	392	370	40	115	216
50 - 55	1 468	688	540	80	151	309	306	35	93	177
55 - 60	1 256	546	427	61	121	244	245	27	73	144
60 - 65	485	201	166	35	40	91	87	18	22	48
65 und mehr	74	33	29	10	5	14	15	/	/	8
Familienstand										
Ledig	4 352	2 251	1 794	296	501	997	966	128	290	549
Verheiratet	8 938	4 629	3 606	508	1 026	2 072	1 948	217	621	1 110
Verwitwet	92	41	32	6	9	15	17	/	5	10
Geschieden	695	374	305	44	93	168	184	16	63	104
Wirtschaftsunterbereich 1)										
Land- und Forstwirtschaft;										
Fischerei	175	84	76	20	15	41	38	10	6	21
Bergbau und Verarbeitendes										
Gewerbe	5 057	2 653	1 938	200	475	1 262	877	69	291	517
Energie- und Wasserversorgung	188	90	74	6	22	45	58	/	19	33
Baugewerbe	1 441	481	393	30	49	314	98	6	9	83
Handel und Gastgewerbe	1 773	1 120	976	279	324	373	390	96	98	196
Verkehr und Nachrichten- Übermittlung	1 011	673	546	100	208	238	328	40	129	159
Kredit- u. Versicherungsgewerbe	480	191	99	7	13	79	44	/	/	36
Grundstückswesen, Vermietung, Dienstl. für Unternehmen	848	444	317	36	62	218	195	14	33	148
Öffentliche Verwaltung u.ä. Öffentliche u. private Dienst- leistungen (ohne öffentl. Verwaltung)	1 467	621	515	47	152	316	448	37	133	277
Art des Arbeitsvertrages										
Befristet	1 114	607	499	74	134	291	340	34	91	215
Unbefristet	12 880	6 647	5 202	765	1 491	2 946	2 755	323	886	1 547
Ohne Angabe	83	41	36	14	/	17	21	7	/	12
Art der ausgeübten Tätigkeit										
Vollzeittätigkeit	13 370	6 951	5 458	783	1 556	3 118	2 947	331	932	1 684
Teilzeittätigkeit	707	345	279	70	74	135	169	32	48	89
Mit Angabe eines allgemeinen Schulabschlusses zusammen	13 046	6 813	5 363	769	1 523	3 071	2 919	329	916	1 674
Haupt-(Volks-)schulabschluß	6 375	3 272	2 659	416	771	1 473	1 270	163	459	648
Abschluß d. allgemeinbildenden polytechnischen Oberschule in der ehemaligen DDR	154	94	78	9	25	44	38	5	13	19
Realschul- od. gleichw. Abschluß	2 981	1 548	1 255	166	388	701	704	87	229	408
Fachhoch-/Hochschulreife	3 536	1 898	1 371	177	340	853	907	93	215	599
Mit Angabe eines beruflichen Ausbildungs-/Hochschulab- schlusses zusammen	11 192	5 835	4 588	628	1 310	2 650	2 511	262	783	1 466
Berufliches Praktikum 2)	165	94	72	13	20	39	37	6	12	19
Lehrausbildung 3)	7 435	3 869	3 138	447	948	1 742	1 619	181	559	880
Meister-/Technikerausbildung, Fachschulabschluß 4)	1 388	677	554	69	158	327	289	21	96	172
Abschluß der Fachschule in der ehemaligen DDR	44	24	19	/	/	12	10	/	/	6
Fachhochschulabschluß 5)	1 003	484	327	27	62	237	196	13	35	148
Hochschulabschluß/Promotion	1 156	687	479	69	117	293	359	41	78	241
Zusammen	1 858	1 099	885	231	227	427	477	123	143	Ausländische 212

\*) Ergebnis der Unterstichprobe.

1) Klassifikation der Wirtschaftszweige, Ausgabe 1993 (WZ 93), Tiefengliederung für den Mikrozensus.

2) Einschl. Anlernausbildung.

3) Einschl. Berufsvorbereitungsjahr, berufsqualifizierender Abschluß an Berufsfach-/Kollegschulen, Abschluß einer einjährigen Schule des Gesundheitswesens.

4) Einschl. Abschluß einer 2- oder 3jährigen Schule des Gesundheitswesens, Abschluß einer Fachakademie oder einer Berufsakademie, Abschluß einer Verwaltungsfachhochschule.

5) Auch Ingenieurschulabschluß, ohne Abschluß an einer Verwaltungsfachhochschule.

## Arbeitsbedingungen

Abend-, Nacht-, Schichtarbeit und anderen ausgewählten Merkmalen \*)  
1 000

zwar												Gegenstand der Nachweisung	
Abendarbeit				Nachtarbeit				Wechselschicht					
zusammen	ständig	regel- mäßig	ge- legent- lich	zusammen	ständig	regel- mäßig	ge- legent- lich	zusammen	ständig	regel- mäßig	ge- legent- lich		
lich tätige 6 843	1 349	2 377	3 117	2 857	494	1 058	1 305	2 325	1 358	699	268	Insgesamt	
669	217	147	306	192	39	27	126	18	8	/	6	Stellung im Beruf	
836	297	203	336	240	60	32	148	19	8	6	5	Selbständige ohne Beschäftigte	
30	15	/	12	9	/	/	6	/	/	/	-	Selbständige mit Beschäftigten	
604	58	199	346	353	27	126	200	206	109	67	30	Mithelfende Familienangehörige	
2 451	387	748	1 315	746	100	229	417	507	273	158	76	Beamte/Beamtinnen	
2 185	362	1 052	771	1 291	257	638	395	1 545	946	452	146	Angestellte	
32	6	12	14	9	/	/	7	14	6	6	/	Arbeiter/-innen	
37	7	13	17	16	6	/	7	16	7	6	/	Kaufm./techn. Auszubildende	
ohne Auszubildende 5 240	807	1 999	2 433	2 390	385	994	1 012	2 257	1 328	676	253	Gewerblich Auszubildende	
58	10	19	28	26	5	6	14	20	11	6	/	Zusammen	
353	59	123	170	200	31	65	104	166	91	47	29	Alter von ... bis unter ... Jahren	
584	95	232	256	276	49	116	111	267	164	76	27	15 - 20	
901	133	357	411	415	66	178	171	386	233	109	44	20 - 25	
932	151	371	410	434	69	188	177	421	249	124	47	25 - 30	
779	115	309	354	356	54	152	150	358	205	117	36	30 - 35	
607	88	229	290	271	41	121	109	271	156	90	26	35 - 40	
496	73	186	238	213	36	92	85	201	121	59	22	40 - 45	
385	56	135	193	155	25	64	66	133	77	40	16	45 - 50	
130	25	33	72	41	9	11	21	33	21	7	/	50 - 55	
17	/	/	11	/	/	-	/	/	/	/	/	55 - 60	
1 614	254	592	768	702	103	266	333	633	360	186	87	60 - 65	
3 318	510	1 290	1 518	1 539	260	667	613	1 491	896	447	147	65 und mehr	
27	5	10	12	10	/	/	/	11	7	/	/	Familienstand	
280	38	107	134	139	21	57	61	122	65	40	18	Ledig	
41	10	9	22	14	/	/	10	/	/	/	/	Verheiratet	
1 876	262	907	706	974	183	524	267	1 273	791	376	106	Verwitwet	
73	7	22	44	45	/	18	23	28	17	8	/	Geschieden	
253	25	38	190	61	5	11	45	43	19	10	15	Wirtschaftsunterbereich 1)	
721	207	245	269	205	64	55	87	172	94	49	29	Land- und Forstwirtschaft;	
490	81	197	213	315	60	126	128	241	143	73	25	Fischerei	
160	25	46	88	16	/	/	13	8	/	/	/	Bergbau und Verarbeitendes	
361	51	90	220	108	17	28	64	66	35	21	9	Gewerbe	
527	44	153	330	347	29	112	206	197	105	60	33	Energie- und Wasserversorgung	
739	96	292	351	305	21	114	170	223	120	73	30	Baugewerbe	
462	72	147	242	236	28	68	140	170	90	48	31	Handel und Gastgewerbe	
4 751	729	1 845	2 177	2 144	355	924	866	2 081	1 235	626	221	Verkehr und Nachrichten- übermittlung	
27	7	7	13	11	/	/	6	6	/	/	/	Kredit- u. Versicherungsgewerbe	
5 010	760	1 928	2 322	2 307	359	975	973	2 204	1 300	664	241	Grundstückswesen, Vermietung, Dienstl. für Unternehmen	
230	48	71	111	83	26	18	39	53	28	12	12	öffentliche Verwaltung u. ä.	
4 919	739	1 871	2 308	2 232	352	920	959	2 084	1 227	624	233	öffentliche u. private Dienst- leistungen (ohne öffentl. Verwaltung)	
2 150	356	969	826	1 204	233	562	409	1 310	791	388	131	Art des Arbeitsvertrages	
68	14	27	27	33	6	15	11	33	19	10	/	Befristet	
1 124	148	429	547	535	64	217	254	489	279	153	56	Unbefristet	
1 577	222	447	908	459	49	126	284	252	138	72	42	Ohne Angabe	
4 237	607	1 589	2 041	1 873	281	764	828	1 696	995	509	192	Art der ausgeübten Tätigkeit	
65	15	28	22	40	9	17	14	43	24	14	/	Vollzeittätigkeit	
2 668	397	1 141	1 130	1 387	229	622	537	1 409	844	416	148	Teilzeittätigkeit	
477	54	157	266	201	25	73	103	157	91	47	19	Mit Angabe eines allgemeinen Schulabschlusses zusammen	
20	/	5	11	8	/	/	/	6	/	/	/	Haupt-(Volks-)schulabschluß	
403	40	92	271	95	8	20	67	44	18	17	9	Abschluß d. allgemeinbildenden polytechnischen Oberschule in der ehemaligen DDR	
604	98	166	340	142	8	30	103	36	14	12	10	Abschluß d. gleichw. Abschluß Fachhoch-/Hochschulreife	
Erwerbstätige 782	206	317	259	378	93	164	121	403	254	107	42	Mit Angabe eines beruflichen Ausbildungs-/Hochschulab- schlusses zusammen	
													Berufliches Praktikum 2)
													Lehrausbildung 3)
													Meister-/Technikerausbildung, Fachschulabschluß 4)
													Abschluß der Fachschule in der ehemaligen DDR
													Fachhochschulabschluß 5)
													Hochschulabschluß/Promotion
													Zusammen

23 Erwerbstätige im Mai 2000 nach Häufigkeit von Samstags-, Sonn- und/oder Feiertags-,  
in

Gegenstand der Nachweisung	Erwerbs- tätige ins- gesamt	Dar. Sams- tags, Sonn- /Feier- tags-, Abend-/ Nachtar- beit bzw. Wechsel- schicht	Und							
			Samstagsarbeit				Sonn- und/oder Feiertagsarbeit			
			zusammen	ständig	regel- mäßig	gelegent- lich	zusammen	ständig	regel- mäßig	gelegent- lich
Insgesamt	12 950	5 787	4 839	1 294	1 742	1 803	2 634	498	948	Weib Erwerbs 1 198
Stellung im Beruf										
Selbständige ohne Beschäftigte	516	355	317	121	61	134	212	64	32	116
Selbständige mit Beschäftigten	335	276	256	139	52	65	158	58	23	78
Mithelfende Familienangehörige	217	166	160	113	20	26	121	79	14	27
Beamtinnen	649	217	155	26	51	78	114	17	33	64
Angestellte	7 739	3 185	2 651	541	1 105	1 005	1 423	159	616	648
Arbeiterinnen	2 938	1 366	1 100	307	357	435	510	100	180	230
Kaufm./techn. Auszubildende	383	127	111	23	51	37	49	/	22	23
Gewerblich Auszubildende	173	95	90	23	46	21	46	6	27	13
Zusammen	11 327	4 767	3 905	874	1 512	1 519	2 048	Abhängig 276	Erwerbstätige 830	942
Alter von ... bis unter ... Jahren										
15 - 20	155	79	66	21	23	22	30	8	9	13
20 - 25	838	370	310	71	136	103	153	18	66	69
25 - 30	1 300	576	457	99	180	178	240	31	96	113
30 - 35	1 741	738	587	131	225	231	322	40	131	151
35 - 40	1 748	747	611	129	232	251	330	45	132	152
40 - 45	1 645	679	560	113	227	220	309	37	138	134
45 - 50	1 512	635	523	115	199	209	284	38	112	134
50 - 55	1 176	459	379	86	146	147	183	29	76	78
55 - 60	912	368	305	76	115	114	145	19	58	68
60 - 65	253	106	89	27	25	38	45	9	10	26
65 und mehr	48	20	18	7	/	7	8	/	/	/
Familienstand										
Ledig	3 033	1 419	1 112	225	451	436	635	69	262	304
Verheiratet	6 982	2 753	2 300	542	851	907	1 150	178	452	520
Verwitwet	304	134	113	29	43	42	48	7	19	22
Geschieden	1 008	460	380	78	168	134	214	22	97	95
Wirtschaftsunterbereich 1) Land- und Forstwirtschaft; Fischerei	98	53	52	27	12	13	35	18	/	12
Bergbau und Verarbeitendes Gewerbe	2 006	696	482	114	120	249	143	17	35	91
Energie- und Wasserversorgung	37	6	/	/	/	/	/	/	/	/
Baugewerbe	240	52	42	9	7	25	13	/	/	11
Handel und Gastgewerbe	2 411	1 497	1 387	404	536	448	417	89	113	215
Verkehr und Nachrichten- übermittlung	408	207	173	49	67	57	76	9	29	38
Kredit- u. Versicherungsgewerbe	549	107	48	/	10	34	14	/	/	10
Grundstückswesen, Vermietung, Dienstl. für Unternehmen	959	265	158	33	30	95	77	9	12	57
Öffentliche Verwaltung u.ä. Öffentliche u. private Dienst- leistungen (ohne öffentl. Verwaltung)	926	156	112	15	34	63	80	7	24	49
Zusammen	3 693	1 727	1 448	219	697	533	1 191	123	610	458
Art des Arbeitsvertrages										
Befristet	825	391	313	60	120	133	203	26	80	97
Unbefristet	10 331	4 296	3 519	772	1 382	1 366	1 798	223	744	831
Ohne Angabe	171	80	73	42	11	20	47	27	7	14
Art der ausgeübten Tätigkeit										
Vollzeittätigkeit	6 328	2 841	2 278	524	922	832	1 284	178	550	556
Teilzeittätigkeit	4 998	1 926	1 627	350	590	687	764	99	279	386
Mit Angabe eines allgemeinen Schulabschlusses zusammen	10 548	4 441	3 637	796	1 421	1 421	1 911	249	775	887
Haupt-(Volks-)schulabschluß	4 313	1 977	1 710	460	659	590	716	122	288	307
Abschluß d. allgemeinbildenden polytechnischen Oberschule in der ehemaligen DDR	151	75	67	15	29	23	35	/	20	12
Realschul-od.gleichw. Abschluß	3 486	1 278	1 057	201	461	395	595	67	279	249
Fachhoch-/Hochschulreife	2 599	1 110	804	120	272	413	564	56	189	319
Mit Angabe eines beruflichen Ausbildungs-/Hochschulab- schlusses zusammen	8 536	3 556	2 920	607	1 171	1 142	1 551	181	643	727
Berufliches Praktikum 2)	178	77	61	16	23	22	27	/	12	13
Lehrausbildung 3)	6 424	2 586	2 202	505	904	793	1 035	136	445	454
Meister-/Technikerausbildung, Fachschulabschluß 4)	660	318	260	35	129	97	193	15	104	74
Abschluß der Fachschule in der ehemaligen DDR	51	25	21	/	11	6	12	/	7	/
Fachhochschulabschluß 5)	458	172	110	11	30	69	76	7	21	49
Hochschulabschluß/Promotion	765	379	265	35	75	155	208	20	55	133
Zusammen	1 080	549	449	139	153	158	270	65	Ausländische 93	112

\*) Ergebnis der Unterstichprobe.

1) Klassifikation der Wirtschaftszweige, Ausgabe 1993 (WZ 93), Tiefengliederung für den Mikrozensus.

2) Einschl. Anlernausbildung.

3) Einschl. Berufsvorbereitungsjahr, berufsqualifizierender Abschluß an Berufsfach-/Kollegenschulen, Abschluß einer einjährigen Schule des Gesundheitswesens.

4) Einschl. Abschluß einer 2- oder 3jährigen Schule des Gesundheitswesens, Abschluß einer Fachakademie oder einer Berufsakademie, Abschluß einer Verwaltungsfachhochschule.

5) Auch Ingenieurschulabschluß, ohne Abschluß an einer Verwaltungsfachhochschule.

## Arbeitsbedingungen

Abend-, Nacht-, Schichtarbeit und anderen ausgewählten Merkmalen \*)  
1 000

zwar													Gegenstand der Nachweisung
Abendarbeit				Nachtarbeit				Wechselschicht					
zusammen	ständig	regel- mäßig	ge- legent- lich	zusammen	ständig	regel- mäßig	ge- legent- lich	zusammen	ständig	regel- mäßig	ge- legent- lich		
lich tätige	3 704	803	1 432	1 469	1 015	209	378	429	1 152	616	417	119	Insgesamt
	265	76	64	125	61	13	9	39	9	/	/	/	Stellung im Beruf
	201	70	54	77	63	17	11	36	7	/	/	/	Selbständige ohne Beschäftigte
	114	59	19	36	34	13	/	17	/	/	/	/	Selbständige mit Beschäftigten
	169	21	52	95	34	/	8	21	20	11	7	/	Mithelfende Familienangehörige
	2 128	369	877	882	581	92	244	244	696	358	269	69	Beamtinnen
	702	184	308	210	213	66	88	59	356	205	116	35	Angestellte
	72	15	30	27	14	/	6	7	30	17	10	/	Arbeiterinnen
	53	9	28	16	16	/	8	7	31	16	10	/	Kaufm./techn. Auszubildende
													Gewerblich Auszubildende
ohne Auszubildende	2 998	574	1 237	1 187	827	163	341	324	1 072	574	393	106	Zusammen
	42	9	19	14	9	/	/	/	11	6	/	/	Alter von ... bis unter ... Jahren
	244	49	111	84	73	10	35	28	93	54	31	8	15 - 20
	399	77	165	157	113	19	47	47	134	80	45	9	20 - 25
	490	90	198	202	154	29	62	63	180	95	67	19	25 - 30
	477	89	192	195	135	27	56	52	160	85	62	13	30 - 35
	426	75	178	173	128	25	54	49	166	85	60	20	35 - 40
	381	76	157	149	102	20	40	42	157	76	62	19	40 - 45
	269	50	113	106	60	15	24	21	96	55	34	7	45 - 50
	205	44	82	79	38	8	17	13	63	33	25	6	50 - 55
	55	14	19	23	12	/	/	6	10	/	/	/	55 - 60
	8	/	/	/	/	/	/	-	/	/	-	-	60 - 65
													65 und mehr
	1 013	172	423	417	293	39	129	124	327	176	117	34	Familienstand
	1 612	330	660	622	498	101	175	161	595	322	216	57	Ledig
	77	22	28	27	15	/	6	5	27	13	10	/	Verheiratet
	297	50	126	121	82	19	30	33	123	62	49	12	Verwitwet
													Geschieden
	29	11	7	10	7	/	/	/	/	/	/	-	Wirtschaftsunterbereich 1) Land- und Forstwirtschaft; Fischerei
	396	70	177	149	118	34	55	30	222	137	70	15	Bergbau und Verarbeitendes Gewerbe
	/	/	/	/	/	/	/	/	/	/	/	/	Energie- und Wasserversorgung
	28	6	/	19	/	/	/	/	/	/	/	/	Baugewerbe
	818	228	330	259	121	34	35	52	172	85	66	22	Handel und Gastgewerbe
	105	24	41	41	47	15	16	16	46	27	13	6	Verkehr und Nachrichten- übermittlung
	83	11	22	51	/	/	/	/	/	/	/	/	Kredit- u. Versicherungsgewerbe
	180	40	38	102	24	7	5	12	18	8	7	/	Grundstückswesen, Vermietung, Dienstl. für Unternehmen
	111	14	34	63	32	/	12	16	29	17	10	/	öffentliche Verwaltung u.ä. öffentliche u. private Dienst- leistungen (ohne öffentl. Verwaltung)
	1 245	170	584	491	472	67	215	189	576	296	224	57	Art des Arbeitsvertrages
	274	41	120	112	79	11	29	39	109	60	36	13	Befristet
	2 674	509	1 107	1 058	735	148	309	278	957	510	354	92	Unbefristet
	51	23	10	17	13	/	/	7	6	/	/	/	Ohne Angabe
	1 954	351	840	763	570	88	254	228	770	417	283	69	Art der ausgeübten Tätigkeit
	1 044	223	397	424	257	75	86	96	302	156	109	37	Vollzeittätigkeit
													Teilzeittätigkeit
	2 812	528	1 164	1 119	780	153	320	307	991	533	364	94	Mit Angabe eines allgemeinen Schulabschlusses zusammen
	1 043	257	460	326	261	77	103	81	435	235	158	43	Haupt-(Volks-)schulabschluss
													Abschluß d. allgemeinbildenden polytechnischen Oberschule in der ehemaligen DDR
	51	10	27	14	18	/	10	5	27	14	12	/	Realschul-od. gleichw. Abschluß
	855	138	382	335	274	48	125	101	342	183	130	29	Fachhoch-/Hochschulreife
	863	123	296	444	227	26	82	120	186	101	65	20	
	2 307	394	956	956	637	111	268	257	781	417	290	74	Mit Angabe eines beruflichen Ausbildungs-/Hochschulab- schlusses zusammen
	42	8	19	16	9	/	/	/	15	10	7	/	Berufliches Praktikum 2)
	1 544	298	671	574	417	88	185	144	580	311	217	51	Lehrausbildung 3)
	249	29	117	103	103	13	49	42	124	68	43	14	Meister-/Technikerausbildung, Fachschulabschluss 4)
	19	/	10	5	5	/	/	/	10	/	/	/	Abschluß der Fachschule in der ehemaligen DDR
	138	15	43	80	28	/	10	16	18	9	7	/	Fachhochschulabschluss 5)
	315	41	96	177	73	/	18	51	29	13	12	/	Hochschulabschluss/Promotion
Erwerbstätige	347	96	138	113	96	27	42	27	136	81	43	13	Zusammen

23 Erwerbstätige im Mai 2000 nach Häufigkeit von Samstags-, Sonn- und/oder Feiertags-,  
in

Gegenstand der Nachweisung	Erwerbs- tätige ins- gesamt	Dar.Sams- tags,Sonn- /Feier- tags-, Abend-/ Nachtar- beit bzw. Wechsel- schicht	Und							
			Samstagsarbeit				Sonn- und/oder Feiertagsarbeit			
			zusammen	ständig	regel- mäßig	gelegent- lich	zusammen	ständig	regel- mäßig	gelegent- lich
Insgesamt	30 009	15 201	12 553	3 072	3 793	5 688	6 999	1 269	2 131	I n s Erwerbs 3 600
Stellung im Beruf										
Selbständige ohne Beschäftigte	1 564	1 218	1 119	489	217	412	746	254	111	381
Selbständige mit Beschäftigten	1 527	1 334	1 251	647	263	341	798	284	123	411
Mithelfende Familienangehörige	277	212	205	140	27	39	152	97	19	35
Beamte/Beamtinnen	2 037	951	769	110	264	395	620	68	195	356
Angestellte	13 946	6 391	5 111	941	1 808	2 363	2 826	317	1 002	1 507
Arbeiter/-innen	9 420	4 720	3 761	676	1 070	2 015	1 717	254	612	852
Kaufm./techn. Auszubildende	645	186	162	32	71	60	68	/	30	33
Gewerblich Auszubildende	592	189	174	38	73	63	72	10	38	25
Zusammen	25 404	12 062	9 642	1 727	3 142	4 773	5 163	Abhängig 639	Erwerbstätige 1 809	2 715
Alter von ... bis unter ... Jahren										
15 - 20	344	174	147	43	45	59	73	14	22	37
20 - 25	1 833	878	733	139	240	354	388	49	130	209
25 - 30	2 785	1 402	1 112	198	373	540	570	74	198	298
30 - 35	3 933	1 971	1 543	272	500	771	828	91	303	434
35 - 40	4 011	1 999	1 585	267	523	795	857	105	310	442
40 - 45	3 610	1 739	1 377	224	464	688	761	84	283	394
45 - 50	3 216	1 488	1 192	202	389	601	654	78	227	350
50 - 55	2 644	1 147	919	166	297	455	489	65	169	255
55 - 60	2 167	904	732	136	237	359	389	46	131	212
60 - 65	738	307	255	62	64	129	132	26	32	74
65 und mehr	121	53	47	17	9	21	23	7	/	11
Familienstand										
Ledig	7 385	3 671	2 906	520	952	1 433	1 602	196	552	853
Verheiratet	15 920	7 382	5 906	1 049	1 877	2 979	3 099	395	1 073	1 631
Verwitwet	396	175	145	35	52	58	66	9	24	32
Geschieden	1 703	835	685	122	260	302	398	39	160	199
Wirtschaftsunterbereich 1) Land- und Forstwirtschaft; Fischerei	273	137	128	47	27	54	73	29	11	33
Bergbau und Verarbeitendes Gewerbe	7 062	3 349	2 420	314	595	1 511	1 020	86	325	608
Energie- und Wasserversorgung	224	96	78	7	24	48	59	5	20	34
Baugewerbe	1 682	533	435	39	56	339	112	7	10	95
Handel und Gastgewerbe	4 184	2 617	2 363	683	860	821	807	185	211	411
Verkehr und Nachrichten- übermittlung	1 419	880	719	149	275	295	404	49	158	197
Kredit- u. Versicherungsgewerbe	1 028	298	147	12	23	113	58	/	7	47
Grundstückswesen, Vermietung, Dienstl. für Unternehmen	1 807	709	475	69	93	313	272	23	45	204
Öffentliche Verwaltung u.ä. Öffentliche u. private Dienst- leistungen (ohne öffentl. Verwaltung)	2 393	777	627	62	185	379	527	44	157	326
5 331	2 666	2 250	346	1 005	899	1 832	207	865	759	
Art des Arbeitsvertrages										
Befristet	1 939	938	811	134	254	424	542	60	171	311
Unbefristet	23 212	10 944	8 721	1 537	2 872	4 312	4 554	546	1 629	2 378
Ohne Angabe	254	121	109	56	16	37	68	34	9	25
Art der ausgeübten Tätigkeit										
Vollzeittätigkeit	19 698	9 792	7 735	1 307	2 478	3 950	4 231	509	1 482	2 240
Teilzeittätigkeit	5 706	2 270	1 906	420	664	822	932	130	327	475
Mit Angabe eines allgemeinen Schulabschlusses zusammen	23 595	11 253	9 000	1 565	2 944	4 491	4 829	577	1 691	2 561
Haupt-(Volks-)schulabschluß	10 688	5 249	4 369	876	1 430	2 063	1 986	285	746	955
Abschluß d. allgemeinbildenden polytechnischen Oberschule in der ehemaligen DDR	305	170	145	24	54	67	73	9	33	31
Realschul-od.gleichw. Abschluß	6 467	2 827	2 311	367	849	1 096	1 299	134	508	656
Fachhoch-/Hochschulreife	6 135	3 007	2 175	297	612	1 266	1 472	149	404	918
Mit Angabe eines beruflichen Ausbildungs-/Hochschulab- schlusses zusammen	19 727	9 390	7 508	1 235	2 481	3 792	4 062	443	1 426	2 193
Berufliches Praktikum 2) Lehrausbildung 3)	343	170	133	29	43	61	64	8	24	32
Meister-/Technikerausbildung, Fachschulabschluß 4)	13 859	6 455	5 340	953	1 852	2 535	2 654	316	1 004	1 334
Abschluß der Fachschule in der ehemaligen DDR	2 048	995	814	104	287	423	482	36	200	246
Fachhochschulabschluß 5)	95	49	40	6	15	18	23	/	10	10
Fachhochschulabschluß 5)	1 461	656	437	39	92	306	272	19	56	197
Hochschulabschluß/Promotion	1 922	1 066	744	104	192	448	567	61	133	374
Zusammen	2 937	1 648	1 335	369	380	586	747	188	Ausländische 236	323

\*) Ergebnis der Unterstichprobe.

1) Klassifikation der Wirtschaftszweige, Ausgabe 1993 (WZ 93), Tiefengliederung für den Mikrozensus.

2) Einschl. Anlerausbildung.

3) Einschl. Berufsvorbereitungsjahr, berufsqualifizierender Abschluß an Berufsfach-/Kollegschulen, Abschluß einer einjährigen Schule des Gesundheitswesens.

4) Einschl. Abschluß einer 2- oder 3jährigen Schule des Gesundheitswesens, Abschluß einer Fachakademie oder einer Berufsakademie, Abschluß einer Verwaltungsfachhochschule.

5) Auch Ingenieurschulabschluß, ohne Abschluß an einer Verwaltungsfachhochschule.

## Arbeitsbedingungen

Abend-, Nacht-, Schichtarbeit und anderen ausgewählten Merkmalen \*)  
1 000

zwar													Gegenstand der Nachweisung
Abendarbeit				Nachtarbeit				Wechselschicht					
zusammen	ständig	regel- mäßig	ge- legent- lich	zusammen	ständig	regel- mäßig	ge- legent- lich	zusammen	ständig	regel- mäßig	ge- legent- lich		
<b>gesamt</b>													
10 547	2 152	3 809	4 586	3 872	703	1 435	1 733	3 477	1 974	1 115	387	Insgesamt	
934	293	211	431	254	53	36	165	27	13	6	9	Stellung im Beruf	
1 037	368	257	413	303	77	42	183	26	11	8	7	Selbständige ohne Beschäftigte	
144	74	22	48	43	17	/	22	/	/	/	/	Selbständige mit Beschäftigten	
772	80	252	441	387	32	135	220	226	120	74	32	Mithelfende Familienangehörige	
4 579	756	1 625	2 198	1 327	192	474	661	1 203	631	427	145	Beamte/Beamtinnen	
2 887	546	1 360	981	1 504	324	726	454	1 900	1 151	568	181	Angestellte	
104	21	42	41	23	/	8	14	44	23	16	5	Arbeiter/-innen	
90	15	41	33	32	7	11	14	47	23	17	7	Kaufm./techn. Auszubildende	
												Gewerblich Auszubildende	
<b>ohne Auszubildende</b>													
8 238	1 381	3 237	3 620	3 218	548	1 334	1 336	3 329	1 902	1 069	359	Zusammen	
99	19	38	42	35	8	9	18	31	17	8	5	Alter von ... bis	
597	109	235	254	273	41	100	132	260	144	78	37	unter ... Jahren	
983	172	397	414	390	69	163	158	401	243	122	36	15 - 20	
1 391	223	555	613	569	95	241	233	566	328	176	62	20 - 25	
1 409	240	564	606	569	97	244	229	581	334	186	61	25 - 30	
1 205	190	488	527	494	79	206	199	524	290	177	57	30 - 35	
988	164	386	438	373	61	161	151	428	232	151	45	35 - 40	
765	122	298	344	273	50	116	106	297	176	93	29	40 - 45	
590	100	218	272	193	33	80	79	196	110	65	22	45 - 50	
185	38	52	95	53	13	14	27	43	26	11	5	50 - 55	
26	/	7	14	6	/	/	/	/	/	/	/	55 - 60	
												60 - 65	
												65 und mehr	
2 627	426	1 015	1 186	995	142	395	457	961	537	304	121	Familienstand	
4 930	840	1 950	2 140	1 977	361	842	774	2 086	1 218	664	204	Ledig	
104	27	38	39	25	/	10	38	20	13	5	5	Verheiratet	
577	89	233	255	221	40	87	94	245	127	89	29	Verwitwet	
												Geschieden	
70	21	16	32	20	/	/	14	6	/	/	/	Wirtschaftsunterbereich 1)	
2 272	332	1 085	855	1 093	217	579	297	1 495	928	446	121	Land- und Forstwirtschaft;	
77	7	23	46	45	/	19	23	29	17	9	7	Fischerei	
281	30	42	209	64	5	12	47	47	21	11	15	Bergbau und Verarbeitendes	
1 539	435	575	529	326	97	91	139	345	179	115	50	Gewerbe	
596	105	237	253	362	76	142	145	287	170	86	31	Energie- und Wasserversorgung	
243	36	68	139	19	/	/	15	11	/	/	7	Baugewerbe	
541	91	127	322	132	24	33	75	85	44	28	13	Handel und Gastgewerbe	
637	58	187	393	379	32	124	223	226	122	70	34	Verkehr und Nachrichten- übermittlung	
1 984	266	876	842	778	89	329	360	799	416	296	87	Kredit- u. Versicherungsgewerbe	
735	113	267	355	315	39	97	178	279	150	85	44	Grundstückswesen, Vermietung, Dienstl. für Unternehmen	
7 426	1 238	2 952	3 235	2 879	503	1 232	1 144	3 038	1 745	980	313	öffentliche Verwaltung u.ä. öffentliche u. private Dienst- leistungen (ohne öffentl. Verwaltung)	
77	30	17	30	24	6	/	13	12	6	/	7	Art des Arbeitsvertrages	
												Befristet	
												Unbefristet	
												Ohne Angabe	
6 964	1 111	2 768	3 085	2 877	447	1 230	1 201	2 974	1 717	947	310	Art der ausgeübten Tätigkeit	
1 274	271	468	535	341	101	105	135	355	184	122	49	Vollzeittätigkeit	
												Teilzeittätigkeit	
7 731	1 267	3 036	3 428	3 011	505	1 240	1 266	3 075	1 760	988	327	Mit Angabe eines allgemeinen	
3 193	613	1 428	1 152	1 465	310	665	490	1 746	1 026	545	174	Schulabschlusses zusammen	
												Haupt-(Volks-)schulabschluss	
												Abschluß d. allgemeinbildenden polytechnischen Oberschule in der ehemaligen DDR	
1 978	285	811	882	809	112	342	356	831	462	283	85	Realschul-od. gleichw. Abschluß	
2 440	345	742	1 353	687	75	208	404	438	239	137	62	Fachhoch-/Hochschulreife	
6 544	1 002	2 545	2 997	2 510	392	1 032	1 086	2 477	1 412	799	266	Mit Angabe eines beruflichen	
108	23	47	38	49	12	21	17	62	35	21	7	Ausbildungs-/Hochschulab- schlusses zusammen	
4 212	695	1 813	1 704	1 805	317	806	681	1 989	1 156	634	200	Berufliches Praktikum 2)	
												Lehrausbildung 3)	
726	82	274	369	304	38	121	145	282	159	90	33	Meister-/Technikerausbildung, Fachschulabschluss 4)	
38	7	15	16	13	/	6	5	16	8	7	7	Abschluß der Fachschule in der ehemaligen DDR	
541	55	135	351	123	11	29	83	62	28	23	11	Fachhochschulabschluss 5)	
919	139	262	518	215	12	48	155	65	27	24	14	Hochschulabschluss/Promotion	
<b>Erwerbstätige</b>													
1 129	302	455	372	474	120	206	148	539	334	149	55	Zusammen	

24 Erwerbstätige im Mai 2000 mit Nachtarbeit nach durchschnittlich je Nacht geleisteten Arbeitsstunden  
und anderen ausgewählten Merkmalen \*)  
1 000

Gegenstand der Nachweisung	Nachtarbeit 1)				Davon mit durchschnittl. ... geleisteten Arbeitsstunden je Nacht 1)									ohne Angabe
	insgesamt	ständig	regelmäßig	gelegentlich	bis 4				5 bis 7					
					zusammen	ständig	regelmäßig	gelegentlich	zusammen	ständig	regelmäßig	gelegentlich		
	<b>Männlich</b>													
Zusammen	2 857	494	1 058	1 305	997	196	217	584	1 449	242	736	470	411	
Stellung im Beruf														
Selbständige ohne Beschäftigte	192	39	27	126	125	26	17	81	28	6	6	15	39	
Selbständige mit Beschäftigten	240	60	32	148	142	38	17	86	47	14	9	24	51	
Mithelfende Familienangehörige	9	/	/	6	6	/	/	/	/	/	/	/	/	
Beamte	353	27	126	200	82	6	16	60	214	18	96	100	57	
Angestellte	746	100	229	417	310	43	60	207	325	48	139	138	111	
Arbeiter	1 291	257	636	395	322	76	105	140	824	155	483	186	146	
Kaufm./techn. Auszubildende	9	/	/	7	/	/	/	/	6	/	/	/	/	
Gewerblich Auszubildende	16	6	/	7	9	/	/	/	/	/	/	/	/	
Zusammen	2 390	385	994	1 012	713	126	181	407	1 363	221	717	424	314	
	<b>Abhängig Erwerbstätige ohne Auszubildende</b>													
Alter von ... bis unter ... Jahren														
15 - 20	26	5	6	14	7	/	/	/	14	/	/	7	5	
20 - 25	200	31	65	104	52	12	13	26	117	15	43	59	31	
25 - 30	276	49	116	111	88	17	21	50	154	26	82	45	35	
30 - 35	415	66	178	171	129	22	37	69	235	37	127	71	52	
35 - 40	434	69	188	177	128	20	31	77	251	44	138	69	55	
40 - 45	356	54	152	150	101	15	26	60	205	31	113	60	50	
45 - 50	271	41	121	109	73	12	16	45	164	25	95	44	33	
50 - 55	213	36	92	85	64	13	16	35	123	19	68	36	26	
55 - 60	155	25	64	66	50	7	15	28	83	15	42	25	22	
60 - 65	41	9	11	21	18	/	/	10	17	5	5	6	6	
65 und mehr	/	/	-	/	/	/	-	/	/	-	-	/	-	
Familienstand														
Ledig	702	103	266	333	226	41	53	132	379	52	183	144	97	
Verheiratet	1 539	260	667	613	442	78	116	248	901	157	493	250	197	
Verwitwet	10	/	/	/	/	/	/	6	/	/	/	/	/	
Geschieden	139	21	57	61	43	7	11	24	77	11	39	27	19	
Wirtschaftsunterbereich 2)														
Land- und Forstwirtschaft; Fischerei	14	/	/	10	9	/	/	7	/	-	/	/	/	
Bergbau und Verarbeitendes Gewerbe	974	183	524	267	206	49	71	86	672	118	415	139	97	
Energie- und Wasserversorgung	45	/	18	23	13	-	/	11	24	/	15	6	8	
Baugewerbe	61	5	11	45	22	/	/	19	29	/	9	18	10	
Handel und Gastgewerbe	205	64	55	87	112	37	27	48	62	19	21	22	31	
Verkehr und Nachrichten- übermittlung	315	60	126	128	111	21	33	57	164	34	79	51	41	
Kredit- u. Versicherungsgewerbe	16	/	/	13	10	/	/	8	/	/	/	/	/	
Grundstückswesen, Vermietung, Dienstl. für Unternehmen	108	17	28	64	39	/	/	33	48	13	18	17	20	
Öffentliche Verwaltung u.ä. Öffentliche u. private Dienst- leistungen (ohne öffentl. Verwaltung)	347	29	112	206	80	5	12	63	208	20	86	101	60	
Art des Arbeitsvertrages														
Befristet	236	28	68	140	62	11	12	39	137	15	48	75	36	
Unbefristet	2 144	355	924	866	646	113	168	364	1 222	206	668	348	276	
Ohne Angabe	11	/	/	6	5	/	/	/	/	/	/	/	/	
Art der ausgeübten Tätigkeit														
Vollzeittätigkeit	2 307	359	975	973	672	110	174	388	1 335	214	709	411	300	
Teilzeittätigkeit	83	26	18	39	41	15	7	19	28	7	8	13	14	
Mit Angabe eines allgemeinen Schulabschlusses zusammen	2 232	352	920	959	666	113	167	386	1 270	203	665	401	296	
Haupt-(Volks-)schulabschluß	1 204	233	562	409	318	76	95	147	736	133	417	186	151	
Abschluß d. allgemeinbildenden polytechnischen Oberschule in der ehemaligen DDR	33	6	15	11	9	/	/	/	21	/	12	/	/	
Realschul- od. gleichw. Abschluß	535	64	217	254	154	18	38	99	311	42	158	112	70	
Fachhoch-/Hochschulreife	459	49	126	284	186	17	33	136	201	25	78	99	73	
Mit Angabe eines beruflichen Ausbildungs-/Hochschulab- schlusses zusammen	1 873	281	764	828	561	90	136	336	1 058	161	552	345	254	
Berufliches Praktikum 3)	40	9	17	14	11	/	/	6	25	6	13	7	/	
Lehrausbildung 4)	1 387	229	622	537	367	71	101	196	833	131	459	242	187	
Meister-/Technikerausbildung, Fachschulabschluß 5)	201	25	73	103	70	10	17	43	106	14	49	43	25	
Abschluß der Fachschule in der ehemaligen DDR	8	/	/	/	/	-	/	/	/	/	/	/	/	
Fachhochschulabschluß 6)	95	8	20	67	42	/	5	35	37	/	11	21	15	
Hochschulabschluß/Promotion	142	8	30	103	68	/	9	54	52	/	17	31	22	
Zusammen	378	93			Ausländische Erwerbstätige				213	43	119	51	40	
					164	121	125	39						

\*) Ergebnis der Unterstichprobe.

1) Zwischen 23 Uhr und 6 Uhr gearbeitet (von Februar bis April).

2) Klassifikation der Wirtschaftszweige, Ausgabe 1993 (WZ 93), Tiefengliederung für den Mikrozensus.

3) Einschl. Anlernausbildung.

4) Einschl. Berufsvorbereitungsjahr, berufsqualifizierender Abschluß an Berufsfach-/Kollegenschulen, Abschluß einer

einjährigen Schule des Gesundheitswesens.

5) Einschl. Abschluß einer 2- oder 3-jährigen Schule des Gesundheitswesens, Abschluß einer Fachakademie oder einer

Berufsakademie, Abschluß einer Verwaltungsfachhochschule.

6) Auch Ingenieurschulabschluß, ohne Abschluß an einer Verwaltungsfachhochschule.



## Erwerbstätigkeit und Arbeitsbedingungen

24 Erwerbstätige im Mai 2000 mit Nachtarbeit nach durchschnittlich je Nacht geleisteten Arbeitsstunden  
und anderen ausgewählten Merkmalen \*)  
1 000

Gegenstand der Nachweisung	Nachtarbeit 1)				Davon mit durchschnittl. .. geleisteten Arbeitsstunden je Nacht 1)									
	ins-gesamt	ständig	regel-mäßig	ge-legend-lich	bis 4				5 bis 7				ohne An-gabe	
					zusammen	stän-dig	regel-mäßig	ge-legend-lich	zusammen	stän-dig	regel-mäßig	ge-legend-lich		
<b>Weiblich Erwerbstätige</b>														
Zusammen	1 015	209	378	429	384	102	96	186	476	82	232	161	155	
Stellung im Beruf														
Selbständige ohne Beschäftigte	61	13	9	39	41	10	6	25	10	/	/	6	11	
Selbständige mit Beschäftigten	63	17	11	36	38	11	6	21	14	/	/	7	11	
Mithelfende Familienangehörige	34	13	/	17	24	10	/	11	/	/	-	/	9	
Beamtinnen	34	/	8	21	15	/	/	11	13	/	6	5	5	
Angestellte	581	92	244	244	163	32	45	86	330	50	165	116	87	
Arbeiterinnen	213	66	88	59	95	38	30	27	91	23	49	19	27	
Kaufm./techn. Auszubildende	14	/	6	7	/	-	/	/	9	/	/	/	/	
Gewerblich Auszubildende	16	/	8	7	6	/	/	/	8	/	/	/	/	
Zusammen	827	163	341	324	273	71	77	125	435	75	219	140	120	
<b>Abhängig Erwerbstätige ohne Auszubildende</b>														
Alter von ... bis unter ... Jahren														
15 - 20	9	/	/	/	5	/	/	/	/	/	/	/	/	
20 - 25	73	10	35	28	22	/	8	9	42	/	23	15	10	
25 - 30	113	19	47	47	38	6	13	19	56	11	27	18	19	
30 - 35	154	29	62	63	52	13	13	26	78	13	42	24	24	
35 - 40	135	27	56	52	40	11	11	19	78	14	39	26	16	
40 - 45	128	25	54	49	43	11	11	20	68	13	36	20	17	
45 - 50	102	20	40	42	30	9	7	14	55	9	26	20	17	
50 - 55	60	15	24	21	20	6	6	9	32	8	16	8	7	
55 - 60	38	8	17	13	14	5	/	/	18	/	11	/	6	
60 - 65	12	/	/	6	7	/	/	/	/	/	/	/	/	
65 und mehr	/	/	/	-	/	/	/	-	-	-	-	-	-	
Familienstand														
Ledig	293	39	129	124	95	16	27	52	162	20	87	54	36	
Verheiratet	438	101	175	161	149	47	43	59	219	43	107	69	69	
Verwitwet	15	/	6	5	6	/	/	/	7	/	/	/	/	
Geschieden	82	19	30	33	23	6	5	11	47	10	21	15	12	
Wirtschaftsunterbereich 2)														
Land- und Forstwirtschaft;														
Fischerei	7	/	/	/	/	/	/	/	/	-	/	/	/	
Bergbau und Verarbeitendes Gewerbe	118	34	55	30	43	18	16	10	61	12	35	14	14	
Energie- und Wasserversorgung	/	-	/	-	/	-	/	-	/	-	/	-	-	
Baugewerbe	/	/	/	/	/	/	-	/	/	-	/	-	/	
Handel und Gastgewerbe	121	34	35	52	73	25	19	29	29	5	11	13	19	
Verkehr und Nachrichten-Übermittlung	47	15	16	16	19	8	5	6	23	7	9	8	5	
Kredit- u. Versicherungsgewerbe	/	/	/	/	/	/	-	/	/	/	-	-	/	
Grundstückswesen, Vermietung, Dienstl. für Unternehmen	24	7	5	12	13	5	/	6	7	/	/	/	/	
Öffentliche Verwaltung u.ä.	32	/	12	16	10	/	/	6	17	/	9	7	5	
Öffentliche u. private Dienstleistungen (ohne öffentl. Verwaltung)	472	67	215	189	108	12	33	63	296	47	153	96	68	
Art des Arbeitsvertrages														
Befristet	79	11	29	39	26	/	7	16	41	7	17	17	12	
Unbefristet	735	148	309	278	237	65	69	104	393	69	201	122	105	
Ohne Angabe	13	/	/	7	10	/	/	5	/	-	/	/	/	
Art der ausgeübten Tätigkeit														
Vollzeittätigkeit	570	88	254	228	169	34	53	83	318	45	170	103	83	
Teilzeittätigkeit	257	75	86	96	103	37	24	42	117	31	49	38	37	
Mit Angabe eines allgemeinen Schulabschlusses zusammen	780	153	320	307	257	67	72	118	410	71	206	133	113	
Haupt-(Volks-)schulabschluß	261	77	103	81	100	39	29	32	127	31	62	34	33	
Abschluß d. allgemeinbildenden polytechnischen Oberschule in der ehemaligen DDR	18	/	10	5	6	/	/	/	10	/	7	/	/	
Realschul- od. gleichw. Abschluß	274	48	125	101	72	17	24	31	160	25	86	49	43	
Fachhoch-/Hochschulreife	227	26	82	120	79	9	18	52	113	14	52	48	35	
Mit Angabe eines beruflichen Ausbildungs-/Hochschulabschlusses zusammen	637	111	268	257	197	44	56	97	348	57	178	113	91	
Berufliches Praktikum 3)	9	/	/	/	/	/	/	/	/	/	/	/	/	
Lehrausbildung 4)	417	88	185	144	128	37	41	51	228	42	120	65	61	
Meister-/Technikerausbildung, Fachschulabschluß 5)	103	13	49	42	24	/	7	14	68	10	37	22	11	
Abschluß der Fachschule in der ehemaligen DDR	5	/	/	/	/	/	/	/	/	/	/	/	/	
Fachhochschulabschluß 6)	28	/	10	16	12	/	/	8	11	/	5	/	6	
Hochschulabschluß/Promotion	73	/	18	51	27	/	/	22	35	/	12	21	11	
Zusammen	96	27	42	27	33	14	10	9	45	9	25	10	18	

\*) Ergebnis der Unterstichprobe.

1) Zwischen 23 Uhr und 6 Uhr gearbeitet (von Februar bis April).

2) Klassifikation der Wirtschaftszweige, Ausgabe 1993 (WZ 93), Tiefengliederung für den Mikrozensus.

3) Einschul. Anlernausbildung.

4) Einschul. Berufsvorbereitungsjahr, berufsqualifizierender Abschluß an Berufsfach-/Kollegenschulen, Abschluß einer einjährigen Schule des Gesundheitswesens.

5) Einschul. Abschluß einer 2- oder 3-jährigen Schule des Gesundheitswesens, Abschluß einer Fachakademie oder einer Berufsakademie, Abschluß einer Verwaltungsfachhochschule.

6) Auch Ingenieurschulabschluß, ohne Abschluß an einer Verwaltungsfachhochschule.

24 Erwerbstätige im Mai 2000 mit Nachtarbeit nach durchschnittlich je Nacht geleisteten Arbeitsstunden  
und anderen ausgewählten Merkmalen \*)  
1 000

Gegenstand der Nachweisung	Nachtarbeit 1)				Davon mit durchschnittl. ... geleisteten Arbeitsstunden je Nacht 1)								
	insgesamt	ständig	regelmäßig	gelegentlich	bis 4				5 bis 7				ohne Angabe
					zusammen	ständig	regelmäßig	gelegentlich	zusammen	ständig	regelmäßig	gelegentlich	
Insgesamt													
Insgesamt	3 872	703	1 435	1 733	1 381	299	313	769	1 925	325	968	632	566
I n s g e s a m t E r w e r b s t ä t i g e													
Stellung im Beruf													
Selbständige ohne Beschäftigte	254	53	36	165	166	36	24	106	38	8	8	22	50
Selbständige mit Beschäftigten	303	77	42	183	180	50	23	107	61	17	13	31	62
Mithelfende Familienangehörige	43	17	/	22	30	12	/	15	/	/	-	/	11
Beamte/Beamtinnen	387	32	135	220	97	8	18	71	227	20	101	105	63
Angestellte	1 327	192	474	681	473	75	105	293	656	98	304	254	199
Arbeiter/-innen	1 504	324	726	454	416	114	135	167	915	178	531	205	173
Kaufm./techn. Auszubildende	23	/	8	14	/	/	/	/	14	/	6	8	/
Gewerblich Auszubildende	32	7	11	14	15	/	/	6	12	/	5	6	/
Zusammen	3 218	548	1 334	1 336	986	197	258	532	1 798	296	937	564	434
A b h ä n g i g E r w e r b s t ä t i g e o h n e A u s z u b i l d e n d e													
Alter von ... bis unter ... Jahren													
15 - 20	35	8	9	18	12	/	/	/	17	/	/	9	6
20 - 25	273	41	100	132	74	17	22	36	159	19	66	74	40
25 - 30	390	69	163	158	126	23	34	69	210	38	109	64	53
30 - 35	569	95	241	233	180	35	50	95	313	50	168	95	75
35 - 40	569	97	244	229	168	30	42	96	330	58	177	95	71
40 - 45	484	79	206	199	144	26	37	80	273	44	149	80	67
45 - 50	373	61	161	151	104	22	23	59	219	34	121	64	50
50 - 55	273	50	116	106	84	19	22	44	155	27	84	44	33
55 - 60	193	33	80	79	64	12	18	33	101	18	53	30	28
60 - 65	53	13	14	27	25	6	6	13	20	6	6	9	8
65 und mehr	6	/	/	/	5	/	/	/	/	-	-	/	/
Familienstand													
Ledig	995	142	395	457	321	56	80	184	540	72	270	198	134
Verheiratet	1 977	361	842	774	591	125	159	307	1 120	200	600	319	267
Verwitwet	25	/	10	10	9	/	/	/	13	/	7	/	/
Geschieden	221	40	87	94	66	13	16	36	124	22	60	42	31
Wirtschaftsunterbereich 2) Land- und Forstwirtschaft; Fischerei	20	/	/	14	14	/	/	11	/	-	/	/	/
Bergbau und Verarbeitendes Gewerbe	1 093	217	579	297	249	67	87	95	732	130	449	153	111
Energie- und Wasserversorgung	45	/	19	23	13	-	/	11	25	/	15	6	8
Baugewerbe	64	5	12	47	22	/	/	19	30	/	9	18	12
Handel und Gastgewerbe	326	97	91	139	185	62	46	77	91	25	32	35	50
Verkehr und Nachrichtenübermittlung	362	76	142	145	129	29	39	62	187	40	88	59	46
Kredit- u. Versicherungsgewerbe	19	/	/	15	11	/	/	10	/	/	/	/	/
Grundstückswesen, Vermietung, Dienstl. für Unternehmen	132	24	33	75	52	8	6	39	55	15	21	19	25
Öffentliche Verwaltung u. ä. öffentliche u. private Dienstleistungen (ohne öffentl. Verwaltung)	379	32	124	223	89	7	13	70	225	22	95	108	65
Zusammen	778	89	329	360	221	20	63	139	445	58	225	162	111
Art des Arbeitsvertrages													
Befristet	315	39	97	178	88	15	19	54	178	21	65	92	48
Unbefristet	2 879	503	1 232	1 144	883	178	237	468	1 614	274	870	470	382
Ohne Angabe	24	6	/	13	15	/	/	9	/	/	/	/	/
Art der ausgeübten Tätigkeit													
Vollzeittätigkeit	2 877	447	1 230	1 201	842	145	226	471	1 653	253	880	514	383
Teilzeittätigkeit	341	101	105	135	144	52	31	61	145	37	57	51	51
Mit Angabe eines allgemeinen Schulabschlusses zusammen	3 011	505	1 240	1 268	923	180	239	504	1 679	274	872	534	409
Haupt-(Volks-)schulabschluß	1 465	310	665	490	418	115	124	179	863	164	479	220	184
Abschluß d. allgemeinbildenden polytechnischen Oberschule in der ehemaligen DDR	50	9	25	16	14	/	/	8	31	/	19	6	5
Realschul- od. gleichw. Abschluß	809	112	342	356	226	35	61	130	471	67	244	161	112
Fachhoch-/Hochschulreife	687	75	208	404	265	26	51	188	314	38	130	146	107
Mit Angabe eines beruflichen Ausbildungs-/Hochschulabschlusses zusammen	2 510	392	1 032	1 086	758	134	192	432	1 406	218	730	459	345
Berufliches Praktikum 3)	49	12	21	17	16	/	/	7	28	6	15	7	/
Lehrausbildung 4)	1 805	317	806	681	496	108	142	246	1 060	174	580	307	248
Meister-/Technikerausbildung, Fachschulabschluß 5)	304	38	121	145	94	12	24	57	174	24	86	64	37
Abschluß der Fachschule in der ehemaligen DDR	13	/	6	5	/	/	/	8	8	/	/	/	/
Fachhochschulabschluß 6)	123	11	29	83	54	/	/	8	48	7	16	25	22
Hochschulabschluß/Promotion	215	12	48	155	95	5	13	76	87	6	29	53	33
Zusammen	474	120	206	148	159	53	45	61	258	52	144	61	58
A u s l ä n d i s c h e E r w e r b s t ä t i g e													

\*) Ergebnis der Unterstichprobe.

1) Zwischen 23 Uhr und 6 Uhr gearbeitet (von Februar bis April).

2) Klassifikation der Wirtschaftszweige, Ausgabe 1993 (WZ 93), Tiefengliederung für den Mikrozensus.

3) Einschl. Anlernausbildung.

4) Einschl. Berufsvorbereitungs- u. berufsqualifizierender Abschluß an Berufsfach-/Kollegenschulen, Abschluß einer einjährigen Schule des Gesundheitswesens.

5) Einschl. Abschluß einer 2- oder 3jährigen Schule des Gesundheitswesens, Abschluß einer Fachakademie oder einer Berufsakademie, Abschluß einer Verwaltungsfachhochschule.

6) Auch Ingenieurschulabschluß, ohne Abschluß an einer Verwaltungsfachhochschule.

1 000

Gegenstand der Nachweisung	Erwerbstätige insgesamt	Davon mit Arbeit zu Hause			
		haupt- sächlich 1)	manchmal	nie	ohne Angabe
<b>Männlich Erwerbstätige</b>					
Zusammen	17 059	765	1 682	14 495	115
<b>Stellung im Beruf</b>					
Selbständige ohne Beschäftigte	1 048	313	283	438	13
Selbständige mit Beschäftigten	1 192	181	358	640	13
Mithelfende Familienangehörige	60	18	7	34	/
Beamte	1 388	83	245	1 055	5
Angestellte	6 207	116	744	5 309	37
Arbeiter	6 482	49	38	6 355	41
Kaufmännisch/technische Auszubildende	262	/	6	253	/
Gewerblich Auszubildende	419	/	/	411	/
<b>Abhängig Erwerbstätige ohne Auszubildende</b>					
Zusammen	14 077	248	1 027	12 719	83
<b>Alter von ... bis unter ... Jahren</b>					
15 - 20	188	/	/	184	/
20 - 25	995	10	18	958	9
25 - 30	1 486	19	80	1 379	8
30 - 35	2 192	26	143	2 010	13
35 - 40	2 263	33	160	2 055	15
40 - 45	1 966	31	164	1 762	9
45 - 50	1 704	33	146	1 518	7
50 - 55	1 468	37	131	1 289	12
55 - 60	1 256	35	123	1 090	8
60 - 65	485	19	51	413	/
65 und mehr	74	/	7	60	/
<b>Familienstand</b>					
Ledig	4 352	66	255	4 004	27
Verheiratet	8 938	169	718	8 001	50
Verwitwet	92	/	6	84	/
Geschieden	695	11	47	631	6
<b>Wirtschaftsunterbereich 2)</b>					
Land- und Forstwirtschaft; Fischerei	175	10	/	160	/
Bergbau und Verarbeitendes Gewerbe	5 057	44	235	4 752	25
Energie- und Wasserversorgung	188	/	10	176	/
Baugewerbe	1 441	8	41	1 381	12
Handel und Gastgewerbe	1 773	25	99	1 638	10
Verkehr und Nachrichtenübermittlung	1 011	7	35	961	8
Kredit- und Versicherungsgewerbe	480	12	68	396	/
Grundstückswesen, Vermietung, Dienstleistungen für Unternehmen	848	18	139	685	7
öffentliche Verwaltung u.ä.	1 467	17	87	1 354	8
öffentliche und private Dienstleistungen (ohne öffentliche Verwaltung)	1 638	106	308	1 217	8
<b>Art des Arbeitsvertrages</b>					
Befristet	1 114	20	92	998	/
Unbefristet	12 880	221	927	11 662	70
Ohne Angabe	83	8	8	59	9
<b>Art der ausgeübten Tätigkeit</b>					
Vollzeittätigkeit	13 370	222	961	12 110	76
Teilzeittätigkeit	707	26	65	609	7
<b>Allgemeiner Schulabschluss</b>					
Mit Angabe eines allgemeinen Schulabschlusses zusammen	13 046	233	983	11 759	70
Haupt-(Volks-)schulabschluss	6 375	59	115	6 166	34
Abschluß der allgemeinbildenden polytechnischen Oberschule in der ehemaligen DDR	154	/	5	146	/
Realschul- oder gleichwertiger Abschluß	2 981	36	170	2 761	14
Fachhoch-/Hochschulreife	3 536	137	693	2 686	21
<b>Beruflicher Abschluß</b>					
Mit Angabe eines beruflichen Ausbildungs- bzw. Hochschulabschlusses zusammen	11 192	208	928	10 001	54
Berufliches Praktikum 3)	165	/	/	158	/
Lehrausbildung 4)	7 435	69	244	7 085	37
Meister-/Technikerausbildung, Fachschulabschluß 5)	1 388	22	110	1 249	6
Abschluß der Fachschule in der ehemaligen DDR	44	/	/	40	/
Fachhochschulabschluß 6)	1 003	27	183	789	/
Hochschulabschluß/Promotion	1 156	87	383	680	6
Zusammen	1 858	42	95	1 710	10

\*) Ergebnis der Unterstichprobe.

1) Mindestens die Hälfte der Arbeitszeit zu Hause gearbeitet.

2) Klassifikation der Wirtschaftszweige, Ausgabe 1993 (WZ 93), Tiefengliederung für den Mikrozensus.

3) Einschl. Anlernausbildung.

4) Einschl. Berufsvorbereitungsjahr, berufsqualifizierender Abschluß an Berufsfach-/Kollegenschulen, Abschluß einer einjährigen Schule des Gesundheitswesens.

5) Einschl. Abschluß einer 2- oder 3jährigen Schule des Gesundheitswesens, Abschluß einer Fachakademie oder einer Berufsakademie, Abschluß einer Verwaltungsfachhochschule.

6) Auch Ingenieurschulabschluß, ohne Abschluß an einer Verwaltungsfachhochschule.

1 000

Gegenstand der Nachweisung	Erwerbstätige insgesamt	Davon mit Arbeit zu Hause			
		haupt- sächlich 1)	manchmal	nie	ohne Angabe
<b>Weiblich Erwerbstätige</b>					
Zusammen	12 950	672	818	11 345	115
<b>Stellung im Beruf</b>					
Selbständige ohne Beschäftigte	516	182	108	217	9
Selbständige mit Beschäftigten	335	57	83	191	/
Mithelfende Familienangehörige	217	90	22	103	/
Beamtinnen	649	71	208	366	/
Angestellte	7 739	203	374	7 096	67
Arbeiterinnen	2 938	65	18	2 829	26
Kaufmännisch/technische Auszubildende	383	/	/	375	/
Gewerblich Auszubildende	173	/	/	168	/
<b>Abhängig Erwerbstätige ohne Auszubildende</b>					
Zusammen	11 327	338	600	10 291	97
<b>Alter von ... bis unter ... Jahren</b>					
15 - 20	155	/	/	149	/
20 - 25	838	10	11	810	7
25 - 30	1 300	17	61	1 206	15
30 - 35	1 741	47	93	1 581	20
35 - 40	1 748	48	97	1 591	12
40 - 45	1 645	56	91	1 484	14
45 - 50	1 512	50	99	1 352	11
50 - 55	1 176	48	77	1 043	8
55 - 60	912	39	50	817	/
60 - 65	253	18	18	214	/
65 und mehr	48	/	/	42	/
<b>Familienstand</b>					
Ledig	3 033	55	173	2 781	24
Verheiratet	6 982	255	360	6 299	68
Verwitwet	304	6	8	288	/
Geschieden	1 008	21	59	923	/
<b>Wirtschaftsunterbereich 2)</b>					
Land- und Forstwirtschaft; Fischerei	98	19	/	74	/
Bergbau und Verarbeitendes Gewerbe	2 006	55	52	1 878	20
Energie- und Wasserversorgung	37	/	/	35	/
Baugewerbe	240	29	12	198	/
Handel und Gastgewerbe	2 411	42	52	2 291	26
Verkehr und Nachrichtenübermittlung	408	6	14	385	/
Kredit- und Versicherungsgewerbe	549	10	20	516	/
Grundstückswesen, Vermietung, Dienstleistungen für Unternehmen	959	32	54	866	7
Öffentliche Verwaltung u.ä.	926	13	36	873	/
Öffentliche und private Dienstleistungen (ohne öffentliche Verwaltung)	3 693	133	356	3 175	28
<b>Art des Arbeitsvertrages</b>					
Befristet	825	25	62	733	5
Unbefristet	10 331	275	527	9 457	73
Ohne Angabe	171	39	12	102	19
<b>Art der ausgeübten Tätigkeit</b>					
Vollzeittätigkeit	6 328	157	374	5 746	51
Teilzeittätigkeit	4 998	181	227	4 545	46
<b>Allgemeiner Schulabschluß</b>					
Mit Angabe eines allgemeinen Schulabschlusses zusammen	10 548	315	576	9 570	87
Haupt-(Volks-)schulabschluß	4 313	109	57	4 113	34
Abschluß der allgemeinbildenden polytechnischen Oberschule in der ehemaligen DDR	151	/	/	144	/
Realschul- oder gleichwertiger Abschluß	3 486	76	106	3 274	29
Fachhoch-/Hochschulreife	2 599	128	409	2 039	23
<b>Beruflicher Abschluß</b>					
Mit Angabe eines beruflichen Ausbildungs- bzw. Hochschulabschlusses zusammen	8 536	271	536	7 664	65
Berufliches Praktikum 3)	178	5	/	167	/
Lehrausbildung 4)	6 424	152	153	6 071	47
Meister-/Technikerausbildung, Fachschulabschluß 5)	660	14	43	599	/
Abschluß der Fachschule in der ehemaligen DDR	51	/	/	46	/
Fachhochschulabschluß 6)	458	24	83	348	/
Hochschulabschluß/Promotion	765	74	251	432	8
<b>Ausländische Erwerbstätige</b>					
Zusammen	1 080	32	40	996	11

\*) Ergebnis der Unterstichprobe.

1) Mindestens die Hälfte der Arbeitszeit zu Hause gearbeitet.

2) Klassifikation der Wirtschaftszweige, Ausgabe 1993 (WZ 93), Tiefengliederung für den Mikrozensus.

3) Einschl. Anlernausbildung.

4) Einschl. Berufsvorbereitungsjahr, berufsqualifizierender Abschluß an Berufsfach-/Kollegenschulen, Abschluß einer einjährigen Schule des Gesundheitswesens.

5) Einschl. Abschluß einer 2- oder 3jährigen Schule des Gesundheitswesens, Abschluß einer Fachakademie oder einer Berufsakademie, Abschluß einer Verwaltungsfachhochschule.

6) Auch Ingenieurschulabschluß, ohne Abschluß an einer Verwaltungsfachhochschule.

1 000

Gegenstand der Nachweisung	Erwerbstätige insgesamt	Davon mit Arbeit zu Hause			
		haupt- sächlich 1)	manchmal	nie	ohne Angabe
<b>Insgesamt Erwerbstätige</b>					
Insgesamt	30 009	1 437	2 500	25 840	231
<b>Stellung im Beruf</b>					
Selbständige ohne Beschäftigte	1 564	495	391	655	22
Selbständige mit Beschäftigten	1 527	239	441	830	16
Mithelfende Familienangehörige	277	108	29	137	/
Beamte/Beamtinnen	2 037	154	453	1 421	9
Angestellte	13 946	318	1 118	12 405	104
Arbeiter/-innen	9 420	114	56	9 183	67
Kaufmännisch/technische Auszubildende	645	/	8	628	/
Gewerblich Auszubildende	592	/	/	579	/
<b>Abhängig Erwerbstätige ohne Auszubildende</b>					
Zusammen	25 404	586	1 627	23 010	181
<b>Alter von ... bis unter ... Jahren</b>					
15 - 20	344	/	/	333	/
20 - 25	1 833	21	29	1 768	15
25 - 30	2 785	36	140	2 586	23
30 - 35	3 933	72	237	3 591	32
35 - 40	4 011	81	258	3 646	26
40 - 45	3 610	87	255	3 246	23
45 - 50	3 216	82	245	2 871	18
50 - 55	2 644	85	208	2 332	19
55 - 60	2 167	74	173	1 907	13
60 - 65	738	37	69	627	6
65 und mehr	121	7	8	103	/
<b>Familienstand</b>					
Ledig	7 385	121	428	6 785	51
Verheiratet	15 920	424	1 078	14 300	118
Verwitwet	396	8	15	371	/
Geschieden	1 703	32	107	1 554	10
<b>Wirtschaftsunterbereich 2)</b>					
Land- und Forstwirtschaft; Fischerei	273	30	7	234	/
Bergbau und Verarbeitendes Gewerbe	7 062	99	287	6 630	45
Energie- und Wasserversorgung	224	/	11	211	/
Baugewerbe	1 682	37	53	1 578	14
Handel und Gastgewerbe	4 184	66	151	3 929	37
Verkehr und Nachrichtenübermittlung	1 419	13	48	1 346	11
Kredit- und Versicherungsgewerbe	1 028	21	88	912	8
Grundstückswesen, Vermietung, Dienstleistungen für Unternehmen	1 807	49	193	1 550	14
Öffentliche Verwaltung u.ä.	2 393	30	123	2 227	13
Öffentliche und private Dienstleistungen (ohne öffentliche Verwaltung)	5 331	239	665	4 392	36
<b>Art des Arbeitsvertrages</b>					
Befristet	1 939	44	154	1 731	10
Unbefristet	23 212	495	1 454	21 119	143
Ohne Angabe	254	46	19	161	28
<b>Art der ausgeübten Tätigkeit</b>					
Vollzeittätigkeit	19 698	379	1 335	17 856	128
Teilzeittätigkeit	5 706	207	292	5 154	53
<b>Allgemeiner Schulabschluss</b>					
Mit Angabe eines allgemeinen Schulabschlusses zusammen	23 595	548	1 559	21 329	157
Haupt-(Volks-)schulabschluss	10 688	167	173	10 279	69
Abschluß der allgemeinbildenden polytechnischen Oberschule in der ehemaligen DDR	305	/	9	291	/
Realschul- oder gleichwertiger Abschluß	6 467	112	276	6 035	43
Fachhoch-/Hochschulreife	6 135	265	1 102	4 724	44
<b>Beruflicher Abschluß</b>					
Mit Angabe eines beruflichen Ausbildungs- bzw. Hochschulabschlusses zusammen	19 727	478	1 464	17 665	119
Berufliches Praktikum 3)	343	7	8	326	/
Lehrausbildung 4)	13 859	222	397	13 157	84
Meister/-Technikerausbildung, Fachschulabschluss 5)	2 048	37	153	1 847	10
Abschluß der Fachschule in der ehemaligen DDR	95	/	6	86	/
Fachhochschulabschluss 6)	1 461	51	286	1 137	7
Hochschulabschluss/Promotion	1 922	161	634	1 112	14
<b>Ausländische Erwerbstätige</b>					
Zusammen	2 937	74	135	2 706	22

\*) Ergebnis der Unterstichprobe.

1) Mindestens die Hälfte der Arbeitszeit zu Hause gearbeitet.

2) Klassifikation der Wirtschaftszweige, Ausgabe 1993 (WZ 93), Tiefengliederung für den Mikrozensus.

3) Einschl. Anlernausbildung.

4) Einschl. Berufsvorbereitungsjahr, berufsqualifizierender Abschluß an Berufsfach-/Kollegenschulen, Abschluß einer einjährigen Schule des Gesundheitswesens.

5) Einschl. Abschluß einer 2- oder 3jährigen Schule des Gesundheitswesens, Abschluß einer Fachakademie oder einer Berufsakademie, Abschluß einer Verwaltungsfachhochschule.

6) Auch Ingenieurschulabschluss, ohne Abschluß an einer Verwaltungsfachhochschule.

26 Erwerbstätige im Mai 2000 nach Anzahl der tätigen Personen in der Arbeitsstätte und anderen ausgewählten Merkmalen \*)

1 000

Gegenstand der Nachweisung	Erwerbs- tätige insgesamt	Anzahl der tätigen Personen in der Arbeitsstätte									
		1	2	3	4	5	6 - 10	11 - 19	20 - 49	50 und mehr	Ohne Angabe
Zusammen	17 059	845	509	432	368	343	1 167	1 857	2 034	9 066	637
		Männlich									
Stellung im Beruf		Erwerbstätige									
Selbständige ohne Beschäftigte	1 048	772	107	27	15	7	15	-	-	-	104
Selbständige mit Beschäftigten	1 192	25	225	180	133	101	239	141	75	45	28
Mithelfende Familienangehörige	60	/	14	15	7	/	5	/	/	/	/
Beamte	1 388	/	/	/	/	/	19	62	155	864	272
Angestellte	6 207	25	77	88	90	99	348	572	785	4 033	91
Arbeiter	6 482	18	78	105	103	111	467	767	910	3 805	118
Kaufm./techn. Auszubildende	262	-	/	/	/	/	22	34	39	147	9
Gewerblich Auszubildende	419	-	/	11	14	13	51	77	69	170	12
Zusammen	14 077	Abhängig	Erwerbstätige	ohne	Auszubildende						
		45	159	195	196	215	835	1 401	1 850	8 702	481
Alter von ... bis unter ... Jahren											
15 - 20	188	/	/	/	/	/	15	29	26	69	33
20 - 25	995	/	13	20	22	22	69	131	138	431	148
25 - 30	1 486	/	19	26	29	28	116	176	199	824	65
30 - 35	2 192	/	20	37	35	40	158	237	296	1 306	60
35 - 40	2 263	/	23	31	28	36	136	226	302	1 436	40
40 - 45	1 966	6	20	23	23	27	106	169	243	1 312	37
45 - 50	1 704	6	20	15	13	20	74	159	215	1 152	31
50 - 55	1 468	/	16	15	15	14	67	117	188	1 003	28
55 - 60	1 256	6	14	14	13	16	56	103	161	850	23
60 - 65	485	/	9	8	10	/	32	41	71	296	10
65 und mehr	74	/	/	/	/	/	7	12	11	23	5
Familienstand											
Ledig	4 352	14	55	84	81	82	307	503	598	2 356	273
Verheiratet	8 938	27	91	98	105	117	481	820	1 138	5 872	186
Verwitwet	92	/	/	/	/	/	/	11	12	57	/
Geschieden	695	/	11	11	9	13	42	67	102	416	19
Wirtschaftsunterbereich 1) Land- und Forstwirtschaft; Fischerei	175	/	10	11	9	6	25	36	34	36	/
Bergbau und Verarbeitendes Gewerbe	5 057	/	22	32	32	38	178	344	508	3 839	59
Energie- und Wasserversorgung	1 188	-	/	/	/	/	6	14	14	157	/
Baugewerbe	1 441	/	23	36	36	48	195	289	278	502	33
Handel und Gastgewerbe	1 773	8	40	53	59	56	185	288	326	720	37
Verkehr und Nachrichten- Übermittlung	1 011	/	12	11	12	12	53	99	138	655	15
Kredit- und Versicherungs- gewerbe	480	/	/	5	/	6	20	31	42	362	8
Grundstückswesen, Vermietung, Dienstl. für Unternehmen	848	7	19	21	12	19	64	104	126	458	18
Öffentliche Verwaltung u.ä. Öffentliche u. private Dienst- leistungen (ohne öffentl. Verwaltung)	1 467	/	/	/	/	/	27	51	110	985	272
Art des Arbeitsvertrages											
Befristet	1 114	/	8	13	13	13	56	99	135	572	201
Unbefristet	12 880	39	146	176	180	200	773	1 296	1 707	8 110	253
Ohne Angabe	83	/	/	6	/	/	6	6	8	20	27
Art der ausgeübten Tätigkeit											
Vollzeittätigkeit	13 370	35	132	166	170	189	762	1 300	1 749	8 417	450
Teilzeittätigkeit	707	11	27	29	25	25	73	101	101	284	31
Mit Angabe eines allgemeinen Schulabschlusses zusammen	13 046	41	144	175	176	201	774	1 294	1 717	8 111	413
Haupt-(Volks-)schulabschluss	6 375	18	81	97	102	106	427	718	885	3 783	157
Abschluß d. allgemeinbildenden polytechnischen Oberschule in der ehemaligen DDR	154	/	/	/	/	/	11	22	21	84	6
Realschul- oder gleich- wertiger Abschluß	2 981	10	33	40	37	50	172	278	378	1 842	142
Fachhoch-/Hochschulreife	3 536	13	29	35	35	42	164	276	432	2 402	108
Mit Angabe eines beruflichen Ausbildungs-/Hochschulab- schlusses zusammen	11 192	34	121	149	145	172	655	1 077	1 480	7 055	303
Berufliches Praktikum 2)	165	/	/	/	/	/	9	21	20	97	6
Lehrausbildung 3)	7 435	21	91	116	105	129	480	785	1 018	4 458	232
Meister-/Technikerausbildung, Fachschulabschluß 4)	1 388	6	12	14	19	18	82	118	174	919	28
Abschluß der Fachschule in der ehemaligen DDR	44	/	/	/	/	/	/	/	5	28	/
Fachhochschulabschluß 5)	1 003	/	6	10	9	11	37	67	112	734	15
Hochschulabschluß/Promotion	1 156	/	9	6	8	11	45	81	150	821	21
Zusammen	1 858	85	54	52	53	42	134	208	206	971	52
		Ausländische Erwerbstätige									

\*) Ergebnis der Unterstichprobe.

1) Klassifikation der Wirtschaftszweige, Ausgabe 1993 (WZ 93), Tiefengliederung für den Mikrozensus.

2) Einschl. Anlernausbildung.

3) Einschl. Berufsvorbereitungsjahr, berufsqualifizierender Abschluß an Berufsfach-/Kollegschulen, Abschluß einer einjährigen Schule des Gesundheitswesens.

4) Einschl. Abschluß einer 2- oder 3jährigen Schule des Gesundheitswesens, Abschluß einer Fachakademie oder einer Berufsakademie, Abschluß einer Verwaltungsfachhochschule.

5) Auch Ingenieurschulabschluß, ohne Abschluß an einer Verwaltungsfachhochschule.

26 Erwerbstätige im Mai 2000 nach Anzahl der tätigen Personen in der Arbeitsstätte und anderen ausgewählten Merkmalen \*)

1 000

Gegenstand der Nachweisung	Erwerbs-tätige insgesamt	Anzahl der tätigen Personen in der Arbeitsstätte									
		1	2	3	4	5	6 - 10	11 - 19	20 - 49	50 und mehr	Ohne Angabe
Zusammen	12 950	562	471	453	471	475	1 374	1 498	1 584	5 682	379
Weiblich Erwerbstätige											
Stellung im Beruf											
Selbständige ohne Beschäftigte	516	399	34	8	/	5	8	-	-	-	58
Selbständige mit Beschäftigten	335	13	83	55	38	29	60	24	16	8	9
Mithelfende Familienangehörige	217	17	78	38	27	11	19	11	/	/	11
Beamtinnen	649	/	/	/	/	/	22	73	142	383	20
Angestellte	7 739	60	198	243	283	302	906	966	950	3 672	159
Arbeiterinnen	2 938	74	71	95	93	93	276	351	390	1 393	102
Kaufm./techn. Auszubildende	383	-	/	8	15	19	53	49	56	168	11
Gewerblich Auszubildende	173	-	/	5	8	11	32	25	26	55	9
Zusammen	11 327	134	270	339	378	399	1 204	1 390	1 482	5 448	281
Abhängig Erwerbstätige ohne Auszubildende											
Alter von ... bis unter ... Jahren											
15 - 20	155	/	/	/	9	9	21	25	22	53	8
20 - 25	838	6	14	28	32	41	105	121	99	363	29
25 - 30	1 300	8	16	32	40	41	149	166	168	640	40
30 - 35	1 741	12	37	47	51	57	185	208	222	876	44
35 - 40	1 748	18	43	47	61	64	195	208	227	847	38
40 - 45	1 645	20	41	49	60	60	162	190	222	811	31
45 - 50	1 512	18	40	44	47	48	147	180	200	756	31
50 - 55	1 176	17	36	40	37	33	114	138	160	577	24
55 - 60	912	20	27	29	27	32	90	107	123	435	21
60 - 65	253	11	11	15	11	12	30	39	33	81	10
65 und mehr	48	/	/	/	/	/	7	8	6	9	/
Familienstand											
Ledig	3 033	20	41	70	94	97	310	354	393	1 578	76
Verheiratet	6 982	92	202	232	248	266	764	876	910	3 210	182
Verwitwet	304	8	6	9	13	11	32	38	46	132	7
Geschieden	1 008	14	21	28	22	25	97	123	133	528	17
Wirtschaftsunterbereich 1) Land- und Forstwirtschaft; Fischerei	98	/	16	10	6	/	16	19	10	13	/
Bergbau und Verarbeitendes Gewerbe	2 006	7	22	31	33	39	130	169	242	1 289	43
Energie- und Wasserversorgung	37	-	/	/	-	/	/	/	/	31	/
Baugewerbe	240	/	9	12	12	7	44	43	38	71	/
Handel und Gastgewerbe	2 411	12	84	113	115	129	389	421	371	713	65
Verkehr und Nachrichten- übermittlung	408	/	7	7	12	7	24	33	40	263	11
Kredit- und Versicherungs- gewerbe	549	/	12	11	10	12	24	37	45	387	8
Grundstückswesen, Vermietung, Dienstl. für Unternehmen	959	13	36	35	34	42	128	156	139	352	24
Öffentliche Verwaltung u.ä. Öffentliche u. private Dienst- leistungen (ohne öffentl. Verwaltung)	926	/	8	7	5	7	21	48	83	722	23
Art des Arbeitsvertrages											
Befristet	825	8	10	13	20	22	70	104	114	440	23
Unbefristet	10 331	121	235	309	346	367	1 115	1 270	1 359	4 992	217
Ohne Angabe	171	5	25	16	12	10	19	17	8	17	42
Art der ausgeübten Tätigkeit											
Vollzeittätigkeit	6 328	31	98	135	151	177	544	694	813	3 536	149
Teilzeittätigkeit	4 998	104	172	204	227	222	659	696	669	1 912	132
Mit Angabe eines allgemeinen Schulabschlusses zusammen	10 548	124	252	318	356	372	1 140	1 291	1 388	5 073	236
Haupt-(Volks-)schulabschluß	4 313	79	120	161	166	168	493	543	561	1 912	109
Abschluß d. allgemeinbildenden polytechnischen Oberschule in der ehemaligen DDR	151	/	/	/	/	5	16	20	20	71	/
Realschul- oder gleich- wertiger Abschluß	3 486	25	86	107	128	138	413	422	416	1 688	62
Fachhoch-/Hochschulreife	2 599	19	41	46	57	60	217	306	390	1 402	61
Mit Angabe eines beruflichen Ausbildungs-/Hochschulab- schlusses zusammen	8 535	80	205	257	290	308	945	1 046	1 125	4 118	162
Berufliches Praktikum 2)	178	/	6	6	/	5	17	20	25	86	7
Lehrausbildung 3)	6 424	64	175	222	243	260	772	798	789	2 984	117
Meister-/Technikerausbildung, Fachschulabschluß 4)	660	6	11	15	19	19	68	70	79	361	13
Abschluß der Fachschule in der ehemaligen DDR	51	/	/	/	/	/	/	5	8	29	/
Fachhochschulabschluß 5)	458	/	6	5	11	11	31	57	73	252	9
Hochschulabschluß/Promotion	765	/	7	7	11	13	54	96	151	406	15
Zusammen	1 080	48	33	39	38	40	98	120	131	489	43
Ausländische Erwerbstätige											

\*) Ergebnis der Unterstichprobe.

1) Klassifikation der Wirtschaftszweige, Ausgabe 1993 (WZ 93), Tiefengliederung für den Mikrozensus.

2) Einschl. Anlernausbildung.

3) Einschl. Berufsvorbereitungsjahr, berufsqualifizierender Abschluß an Berufsfach-/Kollegenschulen, Abschluß einer einjährigen Schule des Gesundheitswesens.

4) Einschl. Abschluß einer 2- oder 3jährigen Schule des Gesundheitswesens, Abschluß einer Fachakademie oder einer Berufsakademie, Abschluß einer Verwaltungsfachhochschule.

5) Auch Ingenieurschulabschluß, ohne Abschluß an einer Verwaltungsfachhochschule.

26 Erwerbstätige im Mai 2000 nach Anzahl der tätigen Personen in der Arbeitsstätte und anderen ausgewählten Merkmalen \*)

1 000

Gegenstand der Nachweisung	Erwerbs- tätige insgesamt	Anzahl der tätigen Personen in der Arbeitsstätte									
		1	2	3	4	5	6 - 10	11 - 19	20 - 49	50 und mehr	Ohne Angabe
<b>Insgesamt</b>	<b>30 009</b>	<b>1 408</b>	<b>980</b>	<b>885</b>	<b>839</b>	<b>817</b>	<b>2 542</b>	<b>3 154</b>	<b>3 618</b>	<b>14 748</b>	<b>1 017</b>
Insgesamt Erwerbstätige											
Stellung im Beruf											
Selbständige ohne Beschäftigte	1 564	1 171	141	35	20	12	23	-	-	-	162
Selbständige mit Beschäftigten	1 527	38	309	235	171	130	299	164	91	53	37
Mithelfende Familienangehörige	2 277	19	92	53	34	14	24	14	6	/	16
Beamte/Beamtinnen	2 037	/	/	/	/	9	41	135	297	1 248	292
Angestellte	13 946	85	275	331	373	401	1 254	1 538	1 735	7 704	250
Arbeiter/-innen	9 420	91	150	199	196	204	744	1 119	1 299	5 198	220
Kaufm./techn. Auszubildende	645	-	/	12	19	24	75	83	95	314	20
Gewerblich Auszubildende	592	-	5	16	22	24	83	101	95	226	20
<b>Zusammen</b>	<b>25 404</b>	<b>179</b>	<b>429</b>	<b>533</b>	<b>573</b>	<b>614</b>	<b>2 038</b>	<b>2 792</b>	<b>3 332</b>	<b>14 150</b>	<b>762</b>
Abhängig Erwerbstätige ohne Auszubildende											
Alter von ... bis unter ... Jahren											
15 - 20	344	/	/	8	13	13	36	54	48	122	42
20 - 25	1 833	8	27	48	55	63	174	251	236	794	178
25 - 30	2 785	11	35	58	68	69	265	342	367	1 464	105
30 - 35	3 933	16	57	85	86	98	343	445	518	2 182	104
35 - 40	4 011	22	66	78	89	100	331	435	529	2 283	78
40 - 45	3 610	25	60	72	83	87	268	360	465	2 123	68
45 - 50	3 216	24	60	59	60	68	221	340	415	1 908	62
50 - 55	2 644	21	52	55	53	47	190	255	348	1 580	53
55 - 60	2 167	26	41	43	41	48	146	209	285	1 285	44
60 - 65	738	15	20	23	21	17	61	80	104	377	20
65 und mehr	121	6	6	5	6	/	14	20	17	32	10
Familienstand											
Ledig	7 385	35	96	154	175	179	616	857	991	3 934	349
Verheiratet	15 920	119	293	330	353	384	1 245	1 696	2 048	9 083	968
Verwitwet	396	8	7	10	14	13	37	43	58	189	10
Geschieden	1 703	18	33	39	31	38	140	190	235	944	36
Wirtschaftsunterbereich 1) Land- und Forstwirtschaft; Fischerei	273	6	26	21	15	10	41	54	44	49	8
Bergbau und Verarbeitendes Gewerbe	7 062	11	45	62	65	77	308	513	749	5 128	103
Energie- und Wasserversorgung	224	/	/	/	/	/	/	7	18	187	/
Baugewerbe	1 682	/	31	49	48	55	239	331	315	573	37
Handel und Gastgewerbe	4 184	20	124	166	174	185	574	710	697	1 433	101
Verkehr und Nachrichten- übermittlung	1 419	7	19	19	24	19	77	132	178	919	26
Kredit- und Versicherungs- gewerbe	1 028	/	14	16	12	17	44	68	87	749	16
Grundstückswesen, Vermietung, Dienstl. für Unternehmen	1 807	20	55	56	46	61	192	260	265	810	42
Öffentliche Verwaltung u.ä. Öffentliche u. private Dienst- leistungen (ohne öffentl. Verwaltung)	2 393	5	13	11	10	12	48	99	193	1 707	295
Art des Arbeitsvertrages											
Befristet	1 939	12	19	26	33	36	125	203	249	1 012	224
Unbefristet	23 212	160	381	485	526	567	1 888	2 566	3 066	13 102	470
Ohne Angabe	254	8	30	22	15	11	25	23	16	37	68
Art der ausgeübten Tätigkeit											
Vollzeittätigkeit	19 698	65	230	300	321	366	1 306	1 994	2 562	11 954	599
Teilzeittätigkeit	5 706	114	199	233	253	248	732	798	770	2 196	163
Mit Angabe eines allgemeinen Schulabschlusses zusammen	23 595	165	396	493	532	573	1 914	2 584	3 105	13 184	649
Haupt-(Volks-)schulabschluß	10 688	97	201	258	269	275	920	1 261	1 447	5 695	266
Abschluß d. allgemeinbildenden polytechnischen Oberschule in der ehemaligen DDR	305	/	6	8	7	8	28	42	42	155	9
Realschul- oder gleich- wertiger Abschluß	6 467	35	119	147	165	188	584	700	794	3 530	204
Fachhoch-/Hochschulreife	6 135	31	70	81	92	102	382	582	822	3 804	170
Mit Angabe eines beruflichen Ausbildungs-/Hochschulab- schlusses zusammen	19 727	114	326	406	435	481	1 600	2 123	2 604	11 173	465
Berufliches Praktikum 2)	343	/	8	9	7	9	26	42	45	182	12
Lehrausbildung 3)	13 859	85	266	337	348	388	1 252	1 584	1 807	7 442	349
Meister-/Technikerausbildung, Fachschulabschluß 4)	2 048	11	23	28	38	36	150	188	252	1 280	41
Abschluß der Fachschule in der ehemaligen DDR	95	/	/	/	/	/	5	9	13	57	/
Fachhochschulabschluß 5)	1 461	/	12	15	20	21	68	124	186	986	24
Hochschulabschluß/Promotion	1 922	10	16	13	20	24	99	177	301	1 226	36
<b>Zusammen</b>	<b>2 937</b>	<b>133</b>	<b>87</b>	<b>92</b>	<b>91</b>	<b>82</b>	<b>232</b>	<b>328</b>	<b>337</b>	<b>1 459</b>	<b>96</b>
Ausländische Erwerbstätige											

\*) Ergebnis der Unterstichprobe.

1) Klassifikation der Wirtschaftszweige, Ausgabe 1993 (WZ 93), Tiefengliederung für den Mikrozensus.

2) Einschl. Anlernausbildung.

3) Einschl. Berufsvorbereitungsjahr, berufsqualifizierender Abschluß an Berufsfach-/Kollegschulen, Abschluß einer einjährigen Schule des Gesundheitswesens.

4) Einschl. Abschluß einer 2- oder 3-jährigen Schule des Gesundheitswesens, Abschluß einer Fachakademie oder einer Berufsakademie, Abschluß einer Verwaltungsfachhochschule.

5) Auch Ingenieurschulabschluß, ohne Abschluß an einer Verwaltungsfachhochschule.



27 Erwerbstätige sowie Schüler/Schülerinnen und Studierende im Mai 2000 nach Gemeindegrößenklassen und Pendlereigenschaft

1 000

Gegenstand der Nachweisung	Insgesamt	Wohnsitzgemeinde hat ... bis unter ... Einwohner								
		Unter	2 000	5 000	10 000	20 000	50 000	100 000	200 000	500 000
		2 000	5 000	10 000	20 000	50 000	100 000	200 000	500 000	und mehr
<b>Erwerbstätige</b>										
Männlich										
Zusammen	17 059	926	1 572	1 975	2 686	3 132	1 561	1 277	1 346	2 583
Mit Auskunft zum Pendlerverhalten	14 829	820	1 373	1 722	2 354	2 755	1 361	1 112	1 162	2 170
Davon:										
Innergemeindliche Pendler	7 790	223	411	607	953	1 366	821	764	861	1 784
Pendler zwischen Gemeinden des Landes	6 228	514	872	1 005	1 248	1 229	482	298	269	311
Pendler über die Landesgrenze zusammen	811	84	90	110	153	160	58	49	32	74
Ohne Angabe zur Lage der Arbeitsstätte bzw. Schule/Hochschule 1)	2 072	93	182	230	307	350	186	155	175	393
Weiblich										
Zusammen	12 950	661	1 134	1 477	2 001	2 366	1 168	983	1 048	2 113
Mit Auskunft zum Pendlerverhalten	11 317	587	988	1 297	1 757	2 092	1 035	861	911	1 788
Davon:										
Innergemeindliche Pendlerinnen	7 057	190	372	573	884	1 287	744	679	757	1 571
Pendlerinnen zwischen Gemeinden des Landes	3 887	361	579	677	796	730	264	158	142	180
Pendlerinnen über die Landesgrenze zusammen	373	36	37	48	77	75	28	23	12	37
Ohne Angabe zur Lage der Arbeitsstätte bzw. Schule/Hochschule 1)	1 565	68	137	170	234	262	127	116	132	318
Insgesamt										
Zusammen	30 009	1 587	2 706	3 451	4 688	5 498	2 728	2 260	2 394	4 697
Mit Auskunft zum Pendlerverhalten	26 146	1 408	2 361	3 019	4 111	4 848	2 397	1 973	2 073	3 958
Davon:										
Innergemeindliche Pendler/-innen	14 846	413	783	1 179	1 837	2 653	1 565	1 444	1 618	3 355
Pendler/-innen zwischen Gemeinden des Landes	10 115	875	1 451	1 682	2 044	1 960	746	456	410	491
Pendler/-innen über die Landesgrenze zusammen	1 185	120	127	158	230	235	86	73	45	111
Ohne Angabe zur Lage der Arbeitsstätte bzw. Schule/Hochschule 1)	3 637	161	319	400	542	612	314	271	308	711

1) Einschl. Personen, die nicht von der hiesigen Wohnung zur Arbeitsstätte bzw. Schule/Hochschule pendeln.

## 27 Erwerbstätige sowie Schüler/Schülerinnen und Studierende im Mai 2000 nach Gemeindegrößenklassen und Pendlereigenschaft

1 000

Gegenstand der Nachweisung	Insgesamt	Wohnsitzgemeinde hat ... bis unter ... Einwohner								
		Unter 2 000	2 000 5 000	5 000 10 000	10 000 20 000	20 000 50 000	50 000 100 000	100 000 200 000	200 000 500 000	500 000 und mehr
Schüler / Schülerinnen, Studierende										
Männlich										
Zusammen	6 060	317	542	678	960	1 090	573	490	512	898
Mit Auskunft zum Pendlerverhalten	5 120	264	447	565	812	937	491	415	441	748
Davon:										
Inneregemeindliche Pendler	3 724	79	201	310	533	729	411	369	405	687
Pendler zwischen Gemeinden des Landes	1 290	174	235	241	258	188	73	40	31	49
Pendler über die Landesgrenze zusammen	105	10	11	13	21	19	7	6	6	12
Ohne Angabe zur Lage der Arbeitsstätte bzw. Schule/Hochschule 1)	843	47	84	99	132	133	71	69	65	143
Weiblich										
Zusammen	5 672	291	497	652	883	1 035	536	457	483	840
Mit Auskunft zum Pendlerverhalten	4 813	246	412	543	744	897	462	390	416	702
Davon:										
Inneregemeindliche Pendlerinnen	3 516	74	182	289	488	703	395	352	383	648
Pendlerinnen zwischen Gemeinden des Landes	1 206	165	221	242	239	176	59	32	28	45
Pendlerinnen über die Landesgrenze zusammen	91	6	9	12	17	17	8	6	6	10
Ohne Angabe zur Lage der Arbeitsstätte bzw. Schule/Hochschule 1)	769	39	74	93	121	122	64	61	62	133
Insgesamt										
Zusammen	11 732	608	1 039	1 329	1 843	2 125	1 108	946	995	1 738
Mit Auskunft zum Pendlerverhalten	9 932	510	859	1 108	1 556	1 833	953	805	858	1 450
Davon:										
Inneregemeindliche Pendler/-innen	7 240	154	383	599	1 021	1 433	807	721	788	1 335
Pendler/-innen zwischen Gemeinden des Landes	2 497	339	456	483	497	364	132	73	58	93
Pendler/-innen über die Landesgrenze zusammen	195	16	20	25	38	37	15	11	11	21
Ohne Angabe zur Lage der Arbeitsstätte bzw. Schule/Hochschule 1)	1 612	86	158	191	254	254	135	130	127	276

1) Einschl. Personen, die nicht von der hiesigen Wohnung zur Arbeitsstätte bzw. Schule/Hochschule pendeln.

## Berufs- und Ausbildungspendler

28 Erwerbstätige sowie Schüler/Schülerinnen und Studierende im Mai 2000 nach Zeitaufwand für den Hinweg zur Arbeitsstätte bzw. Schule/Hochschule sowie Erwerbstätige nach Wirtschaftsbereichen und Stellung im Beruf

1 000

Wirtschaftsbereich Stellung im Beruf Schulart	Insgesamt	Darunter mit Auskunft zum Pendler- verhalten 1)	Zeitaufwand für den Hinweg von ... bis unter ... Minuten					Gleiches Grund- stück
			Unter 10	10 - 30	30 - 60	1 Stunde und mehr	Ohne Angabe	
<b>Erwerbstätige</b>								
<b>Männlich</b>								
Land- und Forstwirtschaft; Fischerei								
Selbständige	252	229	82	9	/	/	12	123
Mithelfende Familienangehörige	38	34	11	/	/	/	/	21
Beamte	/	/	/	/	/	/	/	/
Angestellte 2)	36	31	7	14	5	/	/	/
Arbeiter 3)	152	135	44	59	16	/	/	9
Zusammen	483	435	145	84	24	7	20	155
Produzierendes Gewerbe								
Selbständige	563	474	187	97	34	20	39	97
Mithelfende Familienangehörige	9	8	/	/	/	/	/	/
Beamte	8	7	/	/	/	/	/	/
Angestellte 2)	2 389	2 087	356	990	490	137	99	16
Arbeiter 3)	4 633	4 130	1 034	2 166	618	127	171	14
Zusammen	7 603	6 706	1 582	3 258	1 144	284	310	129
Handel, Gastgewerbe und Verkehr								
Selbständige	619	510	200	125	34	16	40	94
Mithelfende Familienangehörige	19	16	8	/	/	/	/	/
Beamte	173	157	23	70	43	16	/	/
Angestellte 2)	1 456	1 259	242	574	267	84	69	22
Arbeiter 3)	1 319	1 156	281	584	190	41	48	10
Zusammen	3 585	3 098	755	1 355	536	158	163	130
Sonstige Dienstleistungen								
Selbständige	810	648	210	180	60	22	57	118
Mithelfende Familienangehörige	9	6	/	/	/	/	/	/
Beamte	1 198	1 011	175	472	231	82	46	/
Angestellte 2)	2 575	2 227	413	1 028	513	150	100	22
Arbeiter 3)	796	700	193	335	101	24	29	18
Zusammen	5 387	4 591	992	2 018	905	279	232	164
Zusammen								
Selbständige	2 244	1 861	680	412	130	59	148	432
Mithelfende Familienangehörige	74	64	23	7	/	/	/	28
Beamte	1 384	1 180	201	547	277	99	50	5
Angestellte 2)	6 457	5 603	1 018	2 606	1 275	373	270	61
Arbeiter 3)	6 900	6 121	1 552	3 144	925	196	253	51
Zusammen	17 059	14 829	3 473	6 716	2 609	727	725	578
<b>Weiblich</b>								
Land- und Forstwirtschaft; Fischerei								
Selbständige	44	38	14	/	/	/	/	18
Mithelfende Familienangehörige	117	107	33	/	/	/	/	69
Beamtinnen	/	/	/	/	/	/	/	/
Angestellte 2)	35	30	11	9	/	/	/	/
Arbeiterinnen 3)	69	63	23	20	/	/	/	12
Zusammen	265	238	82	34	8	/	9	104
Produzierendes Gewerbe								
Selbständige	68	57	22	11	/	/	/	15
Mithelfende Familienangehörige	28	24	10	/	/	/	/	8
Beamtinnen	/	/	/	/	/	/	/	/
Angestellte 2)	1 324	1 159	317	536	182	33	49	41
Arbeiterinnen 3)	1 022	905	315	443	86	11	33	18
Zusammen	2 443	2 147	664	994	272	47	88	82
Handel, Gastgewerbe und Verkehr								
Selbständige	280	234	104	52	11	5	13	49
Mithelfende Familienangehörige	58	47	20	8	/	/	/	12
Beamtinnen	52	46	5	23	13	/	/	/
Angestellte 2)	2 129	1 855	533	889	268	48	78	38
Arbeiterinnen 3)	801	709	264	338	60	9	27	11
Zusammen	3 320	2 891	926	1 311	355	65	123	111
Sonstige Dienstleistungen								
Selbständige	453	367	118	97	31	8	30	83
Mithelfende Familienangehörige	29	23	8	6	/	/	/	5
Beamtinnen	599	533	110	282	98	21	21	/
Angestellte 2)	4 625	4 049	1 010	2 041	676	122	157	44
Arbeiterinnen 3)	1 216	1 069	412	475	100	16	41	25
Zusammen	6 922	6 041	1 658	2 900	906	167	251	158
Zusammen								
Selbständige	845	697	257	163	46	15	50	165
Mithelfende Familienangehörige	231	201	72	18	/	/	10	95
Beamtinnen	653	581	115	306	111	24	23	/
Angestellte 2)	8 113	7 093	1 872	3 475	1 130	203	286	128
Arbeiterinnen 3)	3 109	2 746	1 014	1 276	251	38	103	66
Zusammen	12 950	11 317	3 330	5 239	1 542	281	472	454

1) Nur Personen, die von der hiesigen Wohnung zur Arbeitsstätte bzw. Schule/Hochschule pendeln.

2) Einschl. Auszubildende in anerkannten kaufmännischen und technischen Ausbildungsberufen.

3) Einschl. Auszubildende in anerkannten gewerblichen Ausbildungsberufen.

4) Einschl. Ohne Angabe zur Art der besuchten Schule.

28 Erwerbstätige sowie Schüler/Schülerinnen und Studierende im Mai 2000 nach Zeitaufwand für den Hinweg zur Arbeitsstätte bzw. Schule/Hochschule sowie Erwerbstätige nach Wirtschaftsbereichen und Stellung im Beruf

1 000

Wirtschaftsbereich Stellung im Beruf Schulart	Insgesamt	Darunter mit Auskunft zum Pendler- verhalten 1)	Zeitaufwand für den Hinweg von ... bis Unter ... Minuten					Gleiches Grund- stück
			Unter 10	10 - 30	30 - 60	1 Stunde und mehr	Ohne Angabe	
<b>Erwerb st ä t i g e</b>								
Insgesamt								
Land- und Forstwirtschaft; Fischerei								
Selbständige	296	267	96	12	/	/	15	141
Mithelfende Familienangehörige	155	142	44	/	/	/	/	90
Beamte/Beamtinnen	6	/	/	/	/	/	/	/
Angestellte 2)	71	61	18	23	8	/	/	7
Arbeiter/-innen 3)	221	198	66	79	20	5	7	21
Zusammen	748	673	227	118	32	9	29	258
Produzierendes Gewerbe								
Selbständige	631	531	209	108	37	22	43	112
Mithelfende Familienangehörige	37	32	13	/	/	/	/	10
Beamte/Beamtinnen	9	9	/	/	/	/	/	-
Angestellte 2)	3 713	3 246	673	1 526	672	170	148	57
Arbeiter/-innen 3)	5 655	5 035	1 349	2 608	704	138	204	32
Zusammen	10 046	8 853	2 246	4 251	1 416	331	398	211
Handel, Gastgewerbe und Verkehr								
Selbständige	899	744	304	178	46	21	53	143
Mithelfende Familienangehörige	76	63	28	11	/	/	/	16
Beamte/Beamtinnen	225	204	29	94	56	18	6	/
Angestellte 2)	3 585	3 114	776	1 463	535	132	147	60
Arbeiter/-innen 3)	2 120	1 865	545	922	251	51	75	22
Zusammen	6 906	5 989	1 682	2 666	891	223	286	241
Sonstige Dienstleistungen								
Selbständige	1 263	1 015	328	278	91	30	87	202
Mithelfende Familienangehörige	37	28	10	7	/	/	/	7
Beamte/Beamtinnen	1 797	1 543	285	754	329	104	67	6
Angestellte 2)	7 200	6 276	1 423	3 069	1 189	272	257	66
Arbeiter/-innen 3)	2 012	1 769	605	810	201	41	70	42
Zusammen	12 309	10 632	2 650	4 918	1 812	446	484	323
Zusammen								
Selbständige	3 089	2 558	937	575	176	74	198	598
Mithelfende Familienangehörige	305	265	95	25	6	/	14	123
Beamte/Beamtinnen	2 037	1 760	316	854	388	123	74	6
Angestellte 2)	14 569	12 696	2 890	6 081	2 405	576	556	189
Arbeiter/-innen 3)	10 009	8 867	2 565	4 419	1 176	235	355	117
Zusammen	30 009	26 146	6 804	11 954	4 151	1 008	1 197	1 033
<b>S c h ü l e r / S c h ü l e r i n n e n , S t u d i e r e n d e</b>								
Männlich								
Zusammen 4)	6 060	5 120	1 619	2 582	647	155	106	11
Darunter:								
Allgemeinbildende Schulen	4 262	3 763	1 432	1 946	297	26	55	7
Berufsbildende Schulen	1 789	1 353	185	634	349	129	51	/
Weiblich								
Zusammen 4)	5 672	4 813	1 473	2 454	647	134	91	14
Darunter:								
Allgemeinbildende Schulen	4 109	3 635	1 313	1 913	329	23	51	5
Berufsbildende Schulen	1 556	1 174	158	539	318	110	40	9
Insgesamt								
Zusammen 4)	11 732	9 932	3 092	5 036	1 293	288	197	26
Darunter:								
Allgemeinbildende Schulen	8 371	7 398	2 745	3 860	626	49	107	12
Berufsbildende Schulen	3 345	2 527	343	1 174	667	239	91	13

1) Nur Personen, die von der hiesigen Wohnung zur Arbeitsstätte bzw. Schule/Hochschule pendeln.

2) Einschl. Auszubildende in anerkannten kaufmännischen und technischen Ausbildungsberufen.

3) Einschl. Auszubildende in anerkannten gewerblichen Ausbildungsberufen.

4) Einschl. Ohne Angabe zur Art der besuchten Schule.

29 Erwerbstätige sowie Schüler/Schülerinnen und Studierende im Mai 2000 nach der Entfernung für den Hinweg zur Arbeitsstätte bzw. Schule/Hochschule sowie Erwerbstätige nach Wirtschaftsbereichen und Stellung im Beruf

1 000

Wirtschaftsbereich ----- Stellung im Beruf ----- Schulart	Insgesamt	Darunter mit Auskunft zum Pendler- verhalten 1)	Entfernung für den Hinweg von ... bis unter ... km .					Gleiches Grund- stück
			Unter 10	10 - 25	25 - 50	50 und mehr	Ohne Angabe	
<b>Erwerbstätige</b>								
<b>Männlich</b>								
Land- und Forstwirtschaft; Fischerei								
Selbständige	252	229	89	/	/	/	11	123
Mithelfende Familienangehörige	38	34	12	/	/	/	/	21
Beamte	/	/	/	/	/	/	/	/
Angestellte 2)	36	31	13	10	/	/	/	/
Arbeiter 3)	152	135	73	38	10	/	/	9
Zusammen	483	435	189	52	15	5	18	155
Produzierendes Gewerbe								
Selbständige	563	474	231	62	27	22	35	97
Mithelfende Familienangehörige	9	8	/	/	/	-	/	/
Beamte	8	7	/	/	/	/	/	-
Angestellte 2)	2 389	2 087	733	711	361	175	92	16
Arbeiter 3)	4 633	4 130	1 968	1 398	448	143	159	14
Zusammen	7 603	6 706	2 938	2 174	838	341	285	129
Handel, Gastgewerbe und Verkehr								
Selbständige	619	510	266	71	25	18	36	94
Mithelfende Familienangehörige	19	16	9	/	/	/	/	/
Beamte	173	157	52	50	33	17	/	/
Angestellte 2)	1 456	1 259	486	396	194	97	64	22
Arbeiter 3)	1 319	1 156	550	378	131	42	44	10
Zusammen	3 585	3 098	1 364	897	384	174	149	130
Sonstige Dienstleistungen								
Selbständige	810	648	310	99	40	28	52	118
Mithelfende Familienangehörige	9	6	/	/	/	/	/	/
Beamte	1 198	1 011	387	311	164	102	42	/
Angestellte 2)	2 575	2 227	917	687	337	170	93	22
Arbeiter 3)	796	700	372	200	62	20	28	18
Zusammen	5 387	4 591	1 989	1 298	603	320	216	164
Zusammen								
Selbständige	2 244	1 861	897	235	94	69	134	432
Mithelfende Familienangehörige	74	64	28	/	/	/	/	28
Beamte	1 384	1 180	443	365	200	120	47	5
Angestellte 2)	6 457	5 603	2 148	1 804	894	444	251	61
Arbeiter 3)	6 900	6 121	2 964	2 015	651	207	234	51
Zusammen	17 059	14 829	6 480	4 421	1 840	840	669	578
<b>Weiblich</b>								
Land- und Forstwirtschaft; Fischerei								
Selbständige	44	38	16	/	/	/	/	18
Mithelfende Familienangehörige	117	107	34	/	/	/	/	69
Beamtinnen	/	/	/	/	/	-	-	-
Angestellte 2)	35	30	16	6	/	/	/	/
Arbeiterinnen 3)	69	63	35	9	/	/	/	12
Zusammen	265	238	101	17	6	/	9	104
Produzierendes Gewerbe								
Selbständige	68	57	27	8	/	/	/	15
Mithelfende Familienangehörige	28	24	12	/	/	/	/	8
Beamtinnen	/	/	/	/	/	-	-	-
Angestellte 2)	1 324	1 159	571	356	113	33	45	41
Arbeiterinnen 3)	1 022	905	564	235	51	7	30	18
Zusammen	2 443	2 147	1 175	601	165	43	81	82
Handel, Gastgewerbe und Verkehr								
Selbständige	280	234	133	26	9	6	12	49
Mithelfende Familienangehörige	58	47	26	/	/	/	/	12
Beamtinnen	52	46	15	19	8	/	/	/
Angestellte 2)	2 129	1 855	1 022	525	158	39	73	38
Arbeiterinnen 3)	801	709	473	163	30	6	26	11
Zusammen	3 320	2 891	1 668	736	205	54	116	111
Sonstige Dienstleistungen								
Selbständige	453	367	177	54	16	9	28	83
Mithelfende Familienangehörige	29	23	12	/	/	/	/	5
Beamtinnen	599	533	256	168	64	25	20	/
Angestellte 2)	4 625	4 049	2 124	1 234	393	105	149	44
Arbeiterinnen 3)	1 216	1 069	757	204	36	6	40	25
Zusammen	6 922	6 041	3 326	1 662	510	145	240	158
Zusammen								
Selbständige	845	697	352	89	27	18	46	165
Mithelfende Familienangehörige	231	201	84	8	/	/	10	95
Beamtinnen	653	581	272	187	71	27	22	/
Angestellte 2)	8 119	7 093	3 734	2 120	665	178	268	128
Arbeiterinnen 3)	3 109	2 748	1 825	612	120	20	99	66
Zusammen	12 950	11 317	6 270	3 016	886	244	445	454

1) Nur Personen, die von der hiesigen Wohnung zur Arbeitsstätte bzw. Schule/Hochschule pendeln.

2) Einschl. Auszubildende in anerkannten kaufmännischen und technischen Ausbildungsberufen.

3) Einschl. Auszubildende in anerkannten gewerblichen Ausbildungsberufen.

4) Einschl. Ohne Angabe zur Art der besuchten Schule.

29 Erwerbstätige sowie Schüler/Schülerinnen und Studierende im Mai 2000 nach der Entfernung für den Hinweg zur Arbeitsstätte bzw. Schule/Hochschule sowie Erwerbstätige nach Wirtschaftsbereichen und Stellung im Beruf

1 000

Wirtschaftsbereich Stellung im Beruf Schulart	Insgesamt	Darunter mit Auskunft zum Pendler- verhalten 1)	Entfernung für den Hinweg von ... bis unter ... km					Gleiches Grund- stück
			Unter 10	10 - 25	25 - 50	50 und mehr	Ohne Angabe	
<b>Erwerbstätige</b>								
Insgesamt								
Land- und Forstwirtschaft; Fischerei								
Selbständige	296	267	105	5	/	/	13	141
Mithelfende Familienangehörige	155	142	46	/	/	/	/	90
Beamte/Beamtinnen	6	/	/	/	/	/	/	/
Angestellte 2)	71	61	28	16	5	/	/	7
Arbeiter/-innen 3)	221	198	108	47	13	/	6	21
Zusammen	748	673	290	70	21	7	27	258
Produzierendes Gewerbe								
Selbständige	631	531	258	70	29	24	39	112
Mithelfende Familienangehörige	37	32	16	/	/	/	/	10
Beamte/Beamtinnen	9	9	/	/	/	/	/	-
Angestellte 2)	3 713	3 246	1 304	1 066	473	208	137	57
Arbeiter/-innen 3)	5 655	5 035	2 532	1 634	499	150	188	32
Zusammen	10 046	8 853	4 113	2 775	1 004	383	367	211
Handel, Gastgewerbe und Verkehr								
Selbständige	899	744	398	97	34	23	49	143
Mithelfende Familienangehörige	76	63	35	/	/	/	/	16
Beamte/Beamtinnen	225	204	67	69	41	20	6	/
Angestellte 2)	3 585	3 114	1 509	921	351	137	137	60
Arbeiter/-innen 3)	2 120	1 865	1 023	542	161	47	70	22
Zusammen	6 906	5 989	3 033	1 633	589	228	265	241
Sonstige Dienstleistungen								
Selbständige	1 263	1 015	487	152	56	37	80	202
Mithelfende Familienangehörige	37	28	15	/	/	/	/	7
Beamte/Beamtinnen	1 797	1 543	643	479	228	126	62	6
Angestellte 2)	7 200	6 276	3 041	1 921	730	275	243	66
Arbeiter/-innen 3)	2 012	1 769	1 130	405	98	26	68	42
Zusammen	12 309	10 632	5 315	2 960	1 113	465	456	323
Zusammen								
Selbständige	3 089	2 558	1 248	324	121	86	180	598
Mithelfende Familienangehörige	305	265	112	11	/	/	14	123
Beamte/Beamtinnen	2 037	1 760	715	552	271	147	69	6
Angestellte 2)	14 569	12 696	5 882	3 924	1 560	623	519	189
Arbeiter/-innen 3)	10 009	8 867	4 793	2 627	772	227	333	117
Zusammen	30 009	26 146	12 751	7 438	2 727	1 084	1 114	1 033
<b>Schüler / Schülerinnen, Studierende</b>								
Männlich								
Zusammen 4)	6 060	5 120	3 784	872	243	121	89	11
Darunter:								
Allgemeinbildende Schulen	4 262	3 763	3 217	445	41	8	45	7
Berufsbildende Schulen	1 798	1 353	563	427	202	113	44	/
Weiblich								
Zusammen 4)	5 672	4 813	3 577	832	219	89	82	14
Darunter:								
Allgemeinbildende Schulen	4 109	3 635	3 067	469	42	6	46	5
Berufsbildende Schulen	1 556	1 174	508	363	176	83	36	9
Insgesamt								
Zusammen 4)	11 732	9 932	7 360	1 705	462	209	171	26
Darunter:								
Allgemeinbildende Schulen	8 371	7 398	6 284	914	84	14	91	12
Berufsbildende Schulen	3 345	2 527	1 071	790	378	196	80	13

1) Nur Personen, die von der hiesigen Wohnung zur Arbeitsstätte bzw. Schule/Hochschule pendeln.

2) Einschl. Auszubildende in anerkannten kaufmännischen und technischen Ausbildungsberufen.

3) Einschl. Auszubildende in anerkannten gewerblichen Ausbildungsberufen.

4) Einschl. Ohne Angabe zur Art der besuchten Schule.

Berufs- und Ausbildungspendler

Früheres Bundesgebiet

30 Erwerbstätige sowie Schüler/Schülerinnen und Studierende im Mai 2000 nach dem für die längste Strecke benutzten Verkehrsmittel zur Arbeitsstätte bzw. Schule/Hochschule sowie Erwerbstätige nach Wirtschaftsbereichen und Stellung im Beruf

1 000

Wirtschaftsbereich	Ins-gesamt	Dar. mit Auskunft zum Pendlerverhalten 1)	Für die längste Strecke benutztes Verkehrsmittel									Gleiches Grundstück	
			Bus	U-/S-Bahn, Straßenbahn	Eisenbahn	PKW, und zwar		Motorrad, Moped, Mofa	Fahrrad	zu Fuß	Sonstiges		Ohne Angabe
						Selbstfahrer/-innen	Mitfahrer/-innen						
Stellung im Beruf													
Schulart													
<b>Erwerbstätige Männlich</b>													
Land- u. Forstwirtschaft; Fischerei													
Selbständige	252	229	/	-	/	19	/	/	/	63	8	14	123
Mithelfende													
Familienangeh.	38	34	/	-	-	/	/	/	/	8	/	/	21
Beamte	/	/	/	/	/	/	/	/	/	/	/	/	/
Angestellte 2)	36	31	/	/	/	21	/	/	/	/	/	/	/
Arbeiter 3)	152	135	7	/	/	65	9	5	12	17	/	/	9
Zusammen	483	435	8	/	/	109	10	6	16	90	11	23	155
Produzierendes Gewerbe													
Selbständige	563	474	/	/	/	236	/	/	7	82	5	34	97
Mithelfende													
Familienangeh.	9	8	/	-	-	/	/	/	/	/	-	/	/
Beamte	8	7	/	/	/	/	/	/	/	/	/	/	/
Angestellte 2)	2 389	2 087	50	69	39	1 571	33	27	106	73	6	96	16
Arbeiter 3)	4 633	4 130	178	102	37	2 766	209	124	273	235	22	168	14
Zusammen	7 603	6 706	232	174	78	4 580	247	153	388	392	34	299	129
Handel, Gastgewerbe und Verkehr													
Selbständige	619	510	/	/	/	248	/	/	11	99	6	39	94
Mithelfende													
Familienangeh.	19	16	/	-	/	/	/	/	/	/	/	/	/
Beamte	173	157	/	9	19	103	/	/	9	/	/	/	/
Angestellte 2)	1 456	1 259	47	78	25	862	19	17	53	69	/	63	22
Arbeiter 3)	1 319	1 156	49	63	22	736	30	34	72	83	7	48	10
Zusammen	3 585	3 098	103	153	67	1 954	55	55	145	260	18	157	130
Sonstige Dienstleistungen													
Selbständige	810	648	7	16	/	334	/	/	20	83	7	53	118
Mithelfende													
Familienangeh.	9	6	/	-	-	/	/	/	-	/	-	/	/
Beamte	1 198	1 011	22	47	38	700	15	12	78	47	/	46	/
Angestellte 2)	2 575	2 227	81	182	70	1 414	27	25	164	133	7	100	22
Arbeiter 3)	796	700	60	41	11	366	24	23	62	61	5	31	18
Zusammen	5 387	4 591	170	286	123	2 815	68	62	324	326	21	231	164
Zusammen													
Selbständige	2 244	1 861	13	22	9	837	10	/	40	328	26	140	432
Mithelfende													
Familienangeh.	74	64	/	-	/	9	/	/	/	15	/	/	28
Beamte	1 384	1 180	26	56	57	811	17	15	88	53	/	51	5
Angestellte 2)	6 457	5 603	179	330	134	3 868	80	69	325	277	18	261	61
Arbeiter 3)	6 900	6 121	295	210	70	3 933	272	186	419	395	37	252	51
Zusammen	17 059	14 829	514	618	270	9 458	380	275	874	1 068	84	709	578

1) Nur Personen, die von der hiesigen Wohnung zur Arbeitsstätte bzw. Schule/Hochschule pendeln.  
 2) Einschl. Auszubildende in anerkannten kaufmännischen und technischen Ausbildungsberufen.  
 3) Einschl. Auszubildende in anerkannten gewerblichen Ausbildungsberufen.  
 4) Einschl. Ohne Angabe zur Art der besuchten Schule.

30 Erwerbstätige sowie Schüler/Schülerinnen und Studierende im Mai 2000 nach dem für die längste Strecke benutzten Verkehrsmittel zur Arbeitsstätte bzw. Schule/Hochschule sowie Erwerbstätige nach Wirtschaftsbereichen und Stellung im Beruf

1 000

Wirtschaftsbereich	Ins-gesamt	Dar. mit Auskunft zum Pendlerverhalten 1)	Für die längste Strecke benutztes Verkehrsmittel									Gleiches Grundstück	
			Bus	U-/S-Bahn, Straßenbahn	Eisenbahn	PKW, und zwar		Motorrad, Moped, Mofa	Fahrrad	zu Fuß	Sonstiges		Ohne Angabe
						Selbstfahrer/-innen	Mitfahrer/-innen						
Stellung im Beruf													
Schulart													
<b>Erwerbstätige</b>													
Weiblich													
Land- u. Forstwirtschaft; Fischerei													
Selbständige	44	38	/	-	/	/	/	/	/	10	/	/	18
Mithelfende													
Familienangeh.	117	107	/	-	/	/	/	/	/	27	/	/	69
Beamtinnen	/	/	-	/	-	/	-	-	-	/	/	-	-
Angestellte 2)	35	30	/	/	/	14	/	-	/	/	/	/	/
Arbeiterinnen3)	69	63	/	/	/	20	/	/	7	11	/	/	12
Zusammen	265	238	/	/	/	41	6	/	11	54	/	12	104
Produzierendes Gewerbe													
Selbständige	68	57	/	/	/	21	/	-	/	12	/	5	15
Mithelfende													
Familienangeh.	28	24	/	-	-	/	/	/	/	5	/	/	8
Beamtinnen	/	/	/	-	-	/	/	-	-	-	-	-	-
Angestellte 2)	1 324	1 159	46	62	16	713	47	/	69	105	/	53	41
Arbeiterinnen3)	1 022	905	81	28	7	427	101	7	84	116	/	34	18
Zusammen	2 443	2 147	127	90	23	1 167	151	11	155	238	8	95	82
Handel, Gastgewerbe und Verkehr													
Selbständige	280	234	/	/	/	92	6	-	7	58	/	14	49
Mithelfende													
Familienangeh.	58	47	/	/	/	9	/	-	/	13	/	/	12
Beamtinnen	52	46	/	/	/	31	/	/	/	/	/	/	/
Angestellte 2)	2 129	1 855	148	140	35	973	61	9	150	211	/	87	38
Arbeiterinnen3)	801	709	79	47	9	279	36	6	85	125	/	31	11
Zusammen	3 320	2 891	233	194	49	1 384	109	15	245	408	6	138	111
Sonstige Dienstleistungen													
Selbständige	453	367	7	11	/	150	/	/	15	60	/	30	83
Mithelfende													
Familienangeh.	29	23	/	/	-	6	/	-	/	/	/	/	5
Beamtinnen	599	533	14	32	13	370	15	/	36	27	/	23	/
Angestellte 2)	4 625	4 049	238	344	85	2 339	112	17	337	353	7	172	44
Arbeiterinnen3)	1 216	1 069	146	81	11	326	55	6	146	225	/	46	25
Zusammen	6 922	6 041	405	469	111	3 191	189	24	535	670	15	274	158
Zusammen													
Selbständige	845	697	12	14	/	268	11	/	23	140	7	53	165
Mithelfende													
Familienangeh.	231	201	/	/	/	23	8	/	/	50	/	14	95
Beamtinnen	653	581	15	37	17	402	17	/	36	28	/	25	/
Angestellte 2)	8 113	7 093	433	547	136	4 038	221	30	559	674	13	314	128
Arbeiterinnen3)	3 109	2 746	309	156	27	1 052	196	19	322	477	8	113	66
Zusammen	12 950	11 317	771	755	184	5 783	454	51	945	1 369	32	518	454

- 1) Nur Personen, die von der hiesigen Wohnung zur Arbeitsstätte bzw. Schule/Hochschule pendeln.
- 2) Einschl. Auszubildende in anerkannten kaufmännischen und technischen Ausbildungsberufen.
- 3) Einschl. Auszubildende in anerkannten gewerblichen Ausbildungsberufen.
- 4) Einschl. Ohne Angabe zur Art der besuchten Schule.



30 Erwerbstätige sowie Schüler/Schülerinnen und Studierende im Mai 2000 nach dem für die längste Strecke benutzten Verkehrsmittel zur Arbeitsstätte bzw. Schule/Hochschule sowie Erwerbstätige nach Wirtschaftsbereichen und Stellung im Beruf

1 000

Wirtschaftsbereich Stellung im Beruf Schulart	Insgesamt	Dar. mit Auskunft zum Pendler- verhalten 1)	Für die längste Strecke benutztes Verkehrsmittel									Gleiches Grund- stück	
			Bus	U-/S- Bahn, Straßen- bahn	Eisen- bahn	PKW, und zwar		Motor- rad, Moped, Mofa	Fahrrad	zu Fuß	Son- stiges		Ohne Angabe
						Selbst- fahrer/ -innen	Mit- fahrer/ -innen						
<b>Erwerbstätige</b>													
Insgesamt													
Land- u. Forst- wirtschaft; Fischerei													
Selbständige	296	267	/	-	/	23	/	/	/	74	9	17	141
Mithelfende													
Familienangeh.	155	142	/	-	/	/	/	/	/	36	/	6	90
Beamte/ Beamtinnen	6	/	/	/	/	/	/	/	/	/	/	/	/
Angestellte 2)	71	61	/	/	/	35	-	/	/	7	/	-	7
Arbeiter/ -innen 3)	221	198	10	/	/	85	13	6	20	28	/	8	21
Zusammen	748	673	13	6	/	150	16	7	27	144	15	35	258
Produzierendes Gewerbe													
Selbständige	631	531	/	/	/	257	/	/	9	94	6	39	112
Mithelfende													
Familienangeh.	37	32	/	-	-	6	/	/	/	7	/	/	10
Beamte/ Beamtinnen	9	9	/	/	/	6	/	/	/	/	-	/	-
Angestellte 2)	3 713	3 246	96	131	54	2 284	81	31	175	178	9	149	57
Arbeiter/ -innen 3)	5 655	5 035	259	131	44	3 194	310	131	357	350	26	201	32
Zusammen	10 046	8 853	360	265	101	5 747	397	164	543	629	42	394	211
Handel, Gast- gewerbe und Verkehr													
Selbständige	899	744	8	5	/	340	9	/	17	156	8	53	143
Mithelfende													
Familienangeh.	76	63	/	/	/	13	/	/	/	18	/	5	16
Beamte/ Beamtinnen	225	204	/	13	22	134	/	/	10	6	/	7	/
Angestellte 2)	3 585	3 114	195	218	60	1 835	80	25	203	280	7	150	60
Arbeiter/ -innen 3)	2 120	1 865	128	110	30	1 015	66	40	157	208	9	79	22
Zusammen	6 906	5 989	337	347	116	3 338	164	70	390	668	24	294	241
Sonstige Dienstlei- stungen													
Selbständige	1 263	1 015	13	28	7	484	7	/	35	144	11	83	202
Mithelfende													
Familienangeh.	37	28	/	/	-	8	/	/	/	/	/	/	7
Beamte/ Beamtinnen	1 797	1 543	36	79	51	1 070	30	13	114	75	/	69	6
Angestellte 2)	7 200	6 276	320	527	155	3 752	139	43	501	486	15	273	66
Arbeiter/ -innen 3)	2 012	1 769	206	121	21	692	79	29	208	286	8	77	42
Zusammen	12 309	10 632	576	755	234	6 006	257	86	859	996	36	505	323
Zusammen													
Selbständige	3 089	2 558	25	36	13	1 104	21	/	63	468	34	193	598
Mithelfende													
Familienangeh.	305	265	/	/	/	32	10	/	7	65	/	18	123
Beamte/ Beamtinnen	2 037	1 760	41	93	74	1 213	34	16	124	81	/	76	6
Angestellte 2)	14 569	12 696	612	877	270	7 907	302	99	884	951	31	575	189
Arbeiter/ -innen 3)	10 009	8 867	604	367	97	4 985	468	206	741	873	45	365	117
Zusammen	30 009	26 146	1 285	1 373	454	15 241	834	326	1 819	2 437	116	1 228	1 093
<b>Schüler / Schülerinnen, Studierende</b>													
Männlich													
Zusammen 4)	6 060	5 120	1 526	362	160	501	199	63	730	1 415	14	138	11
Darunter:													
Allgemeinbil- dende Schulen	4 262	3 763	1 282	164	57	51	162	29	586	1 334	11	80	7
Berufsbildende Schulen	1 789	1 353	243	198	102	450	37	34	143	79	/	58	/
Zusammen 4)	5 672	4 813	1 528	383	157	381	204	22	625	1 362	11	126	14
Darunter:													
Allgemeinbil- dende Schulen	4 109	3 635	1 286	177	65	50	169	14	497	1 286	8	79	5
Berufsbildende Schulen	1 556	1 174	241	206	92	331	35	8	127	75	/	47	9
Zusammen 4)	11 732	9 932	3 054	745	317	882	403	85	1 355	2 776	25	265	26
Darunter:													
Allgemeinbil- dende Schulen	8 371	7 398	2 568	340	122	101	331	43	1 083	2 621	19	159	12
Berufsbildende Schulen	3 345	2 527	484	404	195	782	72	42	269	153	6	106	13

1) Nur Personen, die von der hiesigen Wohnung zur Arbeitsstätte bzw. Schule/Hochschule pendeln.

2) Einschl. Auszubildende in anerkannten kaufmännischen und technischen Ausbildungsberufen.

3) Einschl. Auszubildende in anerkannten gewerblichen Ausbildungsberufen.

4) Einschl. Ohne Angabe zur Art der besuchten Schule.

1 000

Gemeindegrößenklasse Entfernung für den Hinweg	Insgesamt	Dar. mit Auskunfts zum Pendlerverhalten 1)	Für die längste Strecke benutztes Verkehrsmittel										Gleiches Grundstück
			Bus	U-/S-Bahn, Straßenbahn	Eisenbahn	PKW, und zwar		Motorrad, Moped, Mofa	Fahrrad	zu Fuß	Sonstiges	Ohne Angabe	
						Selbstfahrer/-innen	Mitfahrer/-innen						
<b>Erwerbstätige</b>													
<b>Männlich</b>													
Unter 10 000 Einwohner zus.	4 473	3 916	93	30	71	2 682	117	68	141	289	31	161	233
Darunter:													
Unter 10 km	1 370	1 370	25	/	6	793	44	42	134	287	14	21	-
10 - 25 km	1 265	1 265	42	11	17	1 108	44	21	6	-	6	10	-
25 - 50 km	608	608	18	13	23	523	18	/	/	-	/	6	-
50 km u. mehr	295	295	8	/	24	239	10	/	-	-	5	/	-
Ohne Angabe	145	145	/	-	/	19	/	/	/	/	/	121	-
Gleiches Grundstück	233	233	-	-	-	-	-	-	-	-	-	-	233
10 000 - 20 000 Einwohner zus.	2 686	2 354	53	43	54	1 569	69	43	129	181	11	100	101
Darunter:													
Unter 10 km	957	957	21	5	7	545	29	31	122	180	5	11	-
10 - 25 km	723	723	24	21	16	615	25	10	6	-	/	/	-
25 - 50 km	326	326	5	14	16	276	9	/	/	-	/	/	-
50 km u. mehr	153	153	/	/	15	122	6	/	/	-	/	/	-
Ohne Angabe	93	93	-	/	/	10	/	/	/	/	/	80	-
Gleiches Grundstück	101	101	-	-	-	-	-	-	-	-	-	-	101
20 000 - 50 000 Einwohner zus.	3 132	2 755	69	56	60	1 818	76	52	194	200	14	119	96
Darunter:													
Unter 10 km	1 244	1 244	35	8	/	723	36	34	184	199	7	13	-
10 - 25 km	789	789	27	29	17	658	26	15	10	/	/	5	-
25 - 50 km	364	364	6	18	21	305	8	/	-	-	/	/	-
50 km u. mehr	149	149	/	/	17	119	5	/	-	-	/	/	-
Ohne Angabe	112	112	/	/	/	12	/	-	/	/	/	97	-
Gleiches Grundstück	96	96	-	-	-	-	-	-	-	-	-	-	96
50 000 - 100 000 Einwohner zus.	1 561	1 361	55	20	27	875	36	36	103	95	6	74	33
Darunter:													
Unter 10 km	700	700	38	/	/	407	18	27	99	95	/	7	-
10 - 25 km	345	345	14	11	7	286	12	8	/	-	/	/	-
25 - 50 km	138	138	/	/	8	119	/	/	/	-	/	/	-
50 km u. mehr	73	73	/	/	10	57	/	/	/	-	/	/	-
Ohne Angabe	73	73	/	/	/	7	/	-	/	-	/	65	-
Gleiches Grundstück	33	33	-	-	-	-	-	-	-	-	-	-	33
100 000 - 200 000 Einwohner zus.	1 277	1 112	69	33	15	691	27	23	88	83	/	54	26
Darunter:													
Unter 10 km	617	617	50	16	/	344	14	17	82	82	/	8	-
10 - 25 km	267	267	17	12	/	215	7	5	5	-	/	/	-
25 - 50 km	102	102	/	/	5	85	/	/	/	-	/	/	-
50 km u. mehr	51	51	/	/	5	41	/	/	/	-	/	/	-
Ohne Angabe	50	50	/	/	/	6	/	/	-	/	-	43	-
Gleiches Grundstück	26	26	-	-	-	-	-	-	-	-	-	-	26
200 000 - 500 000 Einwohner zus.	1 346	1 162	76	57	22	696	19	21	91	83	/	63	29
Darunter:													
Unter 10 km	608	608	52	32	/	321	8	14	85	83	/	7	-
10 - 25 km	298	298	21	18	/	233	7	5	6	-	/	/	-
25 - 50 km	110	110	/	/	6	92	/	/	-	-	/	/	-
50 km u. mehr	57	57	/	/	8	45	/	/	-	-	/	/	-
Ohne Angabe	60	60	/	/	/	6	/	/	-	/	/	53	-
Gleiches Grundstück	29	29	-	-	-	-	-	-	-	-	-	-	29
500 000 und mehr Einwohner zus.	2 583	2 170	99	378	21	1 128	37	32	128	137	12	139	59
Darunter:													
Unter 10 km	984	984	63	171	/	447	15	17	111	136	6	13	-
10 - 25 km	735	735	31	171	/	479	14	12	17	-	/	5	-
25 - 50 km	193	193	/	30	6	142	/	/	/	-	/	/	-
50 km u. mehr	63	63	/	/	8	47	/	/	/	-	/	/	-
Ohne Angabe	135	135	/	/	/	13	/	/	/	/	/	117	-
Gleiches Grundstück	59	59	-	-	-	-	-	-	-	-	-	-	59
Insgesamt	17 059	14 829	514	618	270	9 458	380	275	874	1 068	84	709	578
Darunter:													
Unter 10 km	6 480	6 480	285	240	26	3 580	164	183	817	1 063	42	81	-
10 - 25 km	4 421	4 421	175	272	70	3 593	136	77	54	/	17	28	-
25 - 50 km	1 840	1 840	39	88	86	1 542	49	13	/	-	8	16	-
50 km u. mehr	840	840	14	14	88	670	28	/	/	-	15	10	-
Ohne Angabe	669	669	/	/	/	73	/	/	/	5	/	575	-
Gleiches Grundstück	578	578	-	-	-	-	-	-	-	-	-	-	578

1) Nur Personen, die von der hiesigen Wohnung zur Arbeitsstätte bzw. Schule/Hochschule pendeln.

## 31 Erwerbstätige im Mai 2000 nach Gemeindegrößenklassen, Entfernung für den Hinweg und dem für die längste Wegstrecke benutzten Verkehrsmittel zur Arbeitsstätte

1 000

Gemeindegrößenklasse Entfernung für den Hinweg	Insgesamt	Dar. mit Auskunft zum Pendlerverhalten <sup>1)</sup>	Für die längste Strecke benutztes Verkehrsmittel									Gleiches Grundstück	
			Bus	U-/S-Bahn, Straßenbahn	Eisenbahn	PKW, und zwar		Motorrad, Moped, Mofa	Fahrrad	zu Fuß	Sonstiges		Ohne Angabe
						Selbstfahrer/-innen	Mitfahrer/-innen						
<b>Erwerbstätige Weiblich</b>													
Unter 10 000 Einwohner zus.	3 271	2 872	103	30	51	1 723	132	13	172	346	9	109	184
Darunter:													
Unter 10 km	1 318	1 318	42	/	/	657	63	9	166	345	6	20	-
10 - 25 km	906	906	51	11	18	760	49	/	/	-	/	8	-
25 - 50 km	297	297	9	12	16	239	16	/	/	-	/	/	-
50 km u. mehr	81	81	/	/	12	60	/	-	-	-	/	/	-
Ohne Angabe	86	86	/	/	/	6	/	/	/	/	/	77	-
Gleiches Grundstück	184	184	-	-	-	-	-	-	-	-	-	-	184
10 000 - 20 000 Einwohner zus.	2 001	1 757	69	46	33	987	76	5	145	239	/	72	79
Darunter:													
Unter 10 km	921	921	37	7	/	432	43	/	141	238	/	11	-
10 - 25 km	495	495	28	28	11	396	25	/	/	-	/	/	-
25 - 50 km	162	162	/	11	11	128	7	/	-	-	/	/	-
50 km u. mehr	39	39	/	/	7	28	/	-	-	-	/	/	-
Ohne Angabe	61	61	/	/	/	/	/	-	/	/	-	55	-
Gleiches Grundstück	79	79	-	-	-	-	-	-	-	-	-	-	79
20 000 - 50 000 Einwohner zus.	2 366	2 092	110	59	39	1 125	94	9	220	268	6	89	74
Darunter:													
Unter 10 km	1 210	1 210	70	10	/	565	57	6	215	266	/	12	-
10 - 25 km	515	515	33	32	14	394	28	/	5	/	/	/	-
25 - 50 km	174	174	6	15	14	130	8	-	-	-	/	/	-
50 km u. mehr	42	42	/	/	7	31	/	-	-	-	/	/	-
Ohne Angabe	78	78	/	/	-	/	-	-	/	/	/	72	-
Gleiches Grundstück	74	74	-	-	-	-	-	-	-	-	-	-	74
50 000 - 100 000 Einwohner zus.	1 168	1 035	98	22	17	519	45	7	110	132	/	54	29
Darunter:													
Unter 10 km	667	667	79	6	/	297	30	5	108	132	/	8	-
10 - 25 km	205	205	17	12	/	157	10	/	/	-	/	/	-
25 - 50 km	65	65	/	/	6	50	/	-	-	-	/	/	-
50 km u. mehr	22	22	/	/	5	14	/	/	/	-	/	/	-
Ohne Angabe	47	47	/	/	-	/	/	-	/	/	-	45	-
Gleiches Grundstück	29	29	-	-	-	-	-	-	-	-	-	-	29
100 000 - 200 000 Einwohner zus.	983	861	122	44	12	395	33	/	80	106	/	40	22
Darunter:													
Unter 10 km	584	584	102	29	/	234	23	/	78	106	/	6	-
10 - 25 km	157	157	19	11	/	113	7	/	/	-	-	/	-
25 - 50 km	45	45	/	/	/	35	/	-	-	-	/	/	-
50 km u. mehr	17	17	/	/	/	11	/	-	-	-	/	-	-
Ohne Angabe	36	36	/	/	/	/	/	-	/	/	/	33	-
Gleiches Grundstück	22	22	-	-	-	-	-	-	-	-	-	-	22
200 000 - 500 000 Einwohner zus.	1 048	911	117	84	16	399	28	5	85	102	/	52	21
Darunter:													
Unter 10 km	582	582	87	55	/	224	18	/	81	101	/	9	-
10 - 25 km	192	192	28	24	/	125	8	/	/	-	/	/	-
25 - 50 km	51	51	/	/	6	37	/	/	/	-	/	/	-
50 km u. mehr	20	20	/	/	6	12	/	-	-	-	/	/	-
Ohne Angabe	45	45	/	/	/	/	/	-	/	/	/	41	-
Gleiches Grundstück	21	21	-	-	-	-	-	-	-	-	-	-	21
500 000 und mehr Einwohner zus.	2 113	1 788	151	470	15	634	47	7	133	177	6	102	46
Darunter:													
Unter 10 km	989	989	101	235	/	308	23	/	123	177	/	11	-
10 - 25 km	546	546	44	205	/	256	20	/	9	-	/	5	-
25 - 50 km	92	92	/	26	/	53	/	/	/	-	/	/	-
50 km u. mehr	22	22	/	/	/	14	/	-	-	-	/	/	-
Ohne Angabe	92	92	/	/	-	/	/	-	/	/	-	85	-
Gleiches Grundstück	46	46	-	-	-	-	-	-	-	-	-	-	46
<b>Insgesamt</b>	<b>12 950</b>	<b>11 317</b>	<b>771</b>	<b>755</b>	<b>184</b>	<b>5 783</b>	<b>454</b>	<b>51</b>	<b>945</b>	<b>1 369</b>	<b>32</b>	<b>518</b>	<b>454</b>
Darunter:													
Unter 10 km	6 270	6 270	518	346	20	2 717	257	38	913	1 364	22	76	-
10 - 25 km	3 016	3 016	220	322	56	2 201	146	13	30	/	5	24	-
25 - 50 km	886	886	28	74	61	673	40	/	/	-	/	9	-
50 km u. mehr	244	244	/	9	46	170	10	/	-	-	/	/	-
Ohne Angabe	445	445	/	/	/	22	/	/	/	/	/	406	-
Gleiches Grundstück	454	454	-	-	-	-	-	-	-	-	-	-	454

1) Nur Personen, die von der hiesigen Wohnung zur Arbeitsstätte bzw. Schule/Hochschule pendeln.

31 Erwerbstätige im Mai 2000 nach Gemeindegrößenklassen, Entfernung für den Hinweg und dem für die längste Wegstrecke benutzten Verkehrsmittel zur Arbeitsstätte

1 000

Gemeindegrößenklasse	Ins-gesamt	Dar. mit Auskunft zum Pendlerverhalten 1)	Für die längste Strecke benutztes Verkehrsmittel									Gleiches Grundstück	
			Bus	U-/S-Bahn, Straßenbahn	Eisenbahn	PKW, und zwar		Motorrad, Moped, Mofa	Fahrrad	zu Fuß	Son-stiges		Ohne Angabe
Entfernung für den Hinweg						Selbst-fahrer/-innen	Mit-fahrer/-innen						
Erwerbstätige Insgesamt													
Unter 10 000 Einwohner zus. Darunter:	7 744	6 788	196	60	121	4 405	248	82	313	635	40	270	417
Unter 10 km	2 688	2 688	67	8	10	1 451	107	52	300	631	21	41	-
10 - 25 km	2 171	2 171	93	22	35	1 867	93	25	11	-	7	18	-
25 - 50 km	904	904	27	25	38	762	34	/	/	-	/	9	-
50 km u. mehr	376	376	9	6	37	300	14	/	/	-	6	/	-
Ohne Angabe	232	232	/	/	/	25	/	/	/	/	/	/	-
Gleiches Grundstück	417	417	-	-	-	-	-	-	-	-	-	-	417
10 000 - 20 000 Einwohner zus. Darunter:	4 688	4 111	122	89	88	2 556	145	48	274	420	16	172	180
Unter 10 km	1 878	1 878	59	13	11	978	71	34	264	418	9	22	-
10 - 25 km	1 219	1 219	52	49	27	1 011	50	12	10	-	/	7	-
25 - 50 km	488	488	9	24	28	404	16	/	/	-	/	/	-
50 km u. mehr	192	192	/	/	23	150	8	/	/	-	/	/	-
Ohne Angabe	154	154	/	/	/	14	/	/	/	/	/	/	-
Gleiches Grundstück	180	180	-	-	-	-	-	-	-	-	-	-	180
20 000 - 50 000 Einwohner zus. Darunter:	5 498	4 848	179	115	99	2 943	170	61	414	467	21	208	170
Unter 10 km	2 454	2 454	105	17	9	1 288	93	41	399	465	12	25	-
10 - 25 km	1 304	1 304	60	61	31	1 053	54	18	15	/	/	9	-
25 - 50 km	538	538	12	33	34	436	15	/	-	-	/	/	-
50 km u. mehr	191	191	/	/	24	150	7	/	-	-	/	/	-
Ohne Angabe	190	190	/	/	/	16	/	-	/	/	/	/	-
Gleiches Grundstück	170	170	-	-	-	-	-	-	-	-	-	-	170
50 000 - 100000 Einwohner zus. Darunter:	2 728	2 397	154	42	44	1 395	80	42	213	227	9	128	62
Unter 10 km	1 367	1 367	117	10	/	703	48	32	206	227	/	14	-
10 - 25 km	550	550	31	22	12	443	22	9	6	-	/	/	-
25 - 50 km	203	203	/	7	14	170	6	/	/	-	/	/	-
50 km u. mehr	94	94	/	/	15	70	/	/	-	-	/	/	-
Ohne Angabe	120	120	/	/	/	8	/	-	/	/	/	/	-
Gleiches Grundstück	62	62	-	-	-	-	-	-	-	-	-	-	62
100000 - 200000 Einwohner zus. Darunter:	2 260	1 973	191	78	27	1 085	60	28	168	188	6	94	48
Unter 10 km	1 201	1 201	151	45	/	578	37	21	161	188	/	14	-
10 - 25 km	424	424	36	23	6	328	15	6	7	-	/	/	-
25 - 50 km	147	147	/	8	10	119	/	/	/	-	/	/	-
50 km u. mehr	68	68	/	/	9	52	/	/	/	-	/	/	-
Ohne Angabe	86	86	/	/	/	8	/	/	/	/	/	/	-
Gleiches Grundstück	48	48	-	-	-	-	-	-	-	-	-	-	48
200000 - 500000 Einwohner zus. Darunter:	2 394	2 073	193	140	38	1 096	48	26	175	185	7	115	50
Unter 10 km	1 189	1 189	139	87	/	544	27	18	166	184	/	16	-
10 - 25 km	490	490	49	42	7	357	14	7	9	-	/	/	-
25 - 50 km	161	161	/	9	12	129	/	/	/	-	/	/	-
50 km u. mehr	78	78	/	/	14	57	/	/	/	-	/	/	-
Ohne Angabe	105	105	/	/	/	8	/	-	/	/	/	/	-
Gleiches Grundstück	50	50	-	-	-	-	-	-	-	-	-	-	50
500000 und mehr Einwohner zus. Darunter:	4 697	3 958	250	848	36	1 762	83	39	261	314	18	241	106
Unter 10 km	1 973	1 973	165	406	7	756	38	22	234	313	10	24	-
10 - 25 km	1 280	1 280	75	376	8	734	34	14	26	-	/	10	-
25 - 50 km	285	285	9	56	10	196	8	/	/	-	/	/	-
50 km u. mehr	86	86	/	/	12	61	/	/	/	-	/	/	-
Ohne Angabe	227	227	/	6	/	15	/	/	/	/	/	/	-
Gleiches Grundstück	106	106	-	-	-	-	-	-	-	-	-	-	106
Insgesamt	30 009	26 146	1 285	1 373	454	15 241	834	326	1 819	2 437	116	1 228	1 033
Darunter:													
Unter 10 km	12 751	12 751	803	585	46	6 298	421	221	1 730	2 427	64	156	-
10 - 25 km	7 438	7 438	394	594	126	5 794	282	89	84	/	22	53	-
25 - 50 km	2 727	2 727	66	162	147	2 214	88	14	/	-	10	24	-
50 km u. mehr	1 084	1 084	17	23	133	840	38	/	/	-	17	13	-
Ohne Angabe	1 114	1 114	/	9	/	95	5	/	/	10	/	/	-
Gleiches Grundstück	1 033	1 033	-	-	-	-	-	-	-	-	-	-	1 033

1) Nur Personen, die von der hiesigen Wohnung zur Arbeitsstätte bzw. Schule/Hochschule pendeln.

## **Neue Länder und Berlin - Ost**

1 Bevölkerung, 15 Jahre und älter, im Mai 2000 nach Beteiligung am Erwerbsleben, allgemeinem Schulabschluß, beruflichem Ausbildungs- bzw. Hochschulabschluß und Altersgruppen

1 000

Allgemeiner Schulabschluß Beruflicher Ausbildungs- bzw. Hochschulabschluß	Ins- gesamt	Davon im Alter von ... bis unter ... Jahren										
		15 - 20	20 - 25	25 - 30	30 - 35	35 - 40	40 - 45	45 - 50	50 - 55	55 - 60	60 - 65	65 und mehr
<b>Erwerbstätige</b>												
<b>Männlich</b>												
Zusammen	3 621	204	337	330	450	541	491	492	336	315	102	21
Mit Angabe eines allgemeinen Schulabschlusses zusammen	3 505	194	328	321	438	525	476	481	323	302	97	21
davon:												
Haupt-(Volks-)schulabschluß	484	42	49	19	26	30	28	48	54	131	45	11
Abschluß der allgemeinbildenden polytechnischen Oberschule in der ehemaligen DDR	1 854	18	57	202	307	372	340	307	176	64	10	/
Realschul- oder gleichwertiger Abschluß	399	116	158	31	14	16	12	11	9	25	/	/
Fachhoch-/Hochschulreife	768	17	63	68	91	107	95	114	84	83	38	7
Mit Angabe eines beruflichen Ausbildungs- bzw. Hochschulabschlusses zusammen	3 102	12	227	298	415	508	460	463	313	290	95	20
davon:												
Berufliches Praktikum 1)	31	/	/	/	5	5	/	/	/	/	/	/
Lehrausbildung 2)	2 024	11	216	235	299	347	296	275	170	136	31	6
Meister-/Technikerausbildung, Fachschulabschluß 3)	293	/	/	19	32	43	47	48	40	41	14	/
Abschluß der Fachschule in der ehemaligen DDR	183	-	/	6	14	27	27	38	27	28	11	/
Fachhochschulabschluß 4)	245	-	/	16	22	37	38	44	33	37	14	/
Hochschulabschluß/Promotion	326	-	/	17	42	49	47	54	41	47	24	/
<b>Weiblich</b>												
Zusammen	2 974	137	258	264	371	463	453	434	290	261	34	10
Mit Angabe eines allgemeinen Schulabschlusses zusammen	2 684	125	253	257	360	452	442	424	279	249	32	9
davon:												
Haupt-(Volks-)schulabschluß	307	15	18	7	9	15	20	33	45	119	18	6
Abschluß der allgemeinbildenden polytechnischen Oberschule in der ehemaligen DDR	1 643	13	37	163	261	332	320	293	164	54	/	/
Realschul- oder gleichwertiger Abschluß	307	84	108	22	11	15	11	11	15	29	/	/
Fachhoch-/Hochschulreife	627	13	90	65	79	90	90	87	55	46	9	/
Mit Angabe eines beruflichen Ausbildungs- bzw. Hochschulabschlusses zusammen	2 565	9	165	240	347	437	425	407	263	233	30	8
davon:												
Berufliches Praktikum 1)	21	/	/	/	/	/	/	/	/	/	/	/
Lehrausbildung 2)	1 563	8	138	163	205	257	248	238	155	129	17	5
Meister-/Technikerausbildung, Fachschulabschluß 3)	170	/	16	27	22	25	25	23	16	15	/	/
Abschluß der Fachschule in der ehemaligen DDR	418	-	/	19	59	82	79	70	50	51	/	/
Fachhochschulabschluß 4)	165	-	/	13	22	31	30	29	18	15	/	-
Hochschulabschluß/Promotion	227	-	/	16	36	39	41	44	21	21	5	/
<b>Insgesamt</b>												
Zusammen	6 595	340	596	594	821	1 005	944	926	626	576	136	31
Mit Angabe eines allgemeinen Schulabschlusses zusammen	6 389	319	581	578	798	977	918	905	603	551	130	30
davon:												
Haupt-(Volks-)schulabschluß	791	58	68	26	35	45	48	81	99	250	63	18
Abschluß der allgemeinbildenden polytechnischen Oberschule in der ehemaligen DDR	3 497	31	93	365	568	705	660	600	340	118	14	/
Realschul- oder gleichwertiger Abschluß	706	200	267	53	25	30	24	22	24	54	5	/
Fachhoch-/Hochschulreife	1 395	30	153	133	170	197	186	202	140	129	47	8
Mit Angabe eines beruflichen Ausbildungs- bzw. Hochschulabschlusses zusammen	5 667	22	392	538	763	945	885	870	576	523	125	27
davon:												
Berufliches Praktikum 1)	52	/	/	6	8	8	7	7	/	/	/	/
Lehrausbildung 2)	3 586	19	354	398	505	604	544	513	325	265	48	12
Meister-/Technikerausbildung, Fachschulabschluß 3)	463	/	21	46	54	67	71	71	56	56	15	/
Abschluß der Fachschule in der ehemaligen DDR	601	-	/	26	74	109	107	108	77	79	16	/
Fachhochschulabschluß 4)	411	-	7	29	44	68	68	74	51	52	16	/
Hochschulabschluß/Promotion	554	-	/	33	78	88	88	98	62	67	29	6

1) Einschl. Anlernausbildung.

2) Einschl. Berufsvorbereitungsjahr, berufsqualifizierender Abschluß an Berufsfach-/Kollegschulen, Abschluß einer einjährigen Schule des Gesundheitswesens.

3) Einschl. Abschluß einer 2- oder 3jährigen Schule des Gesundheitswesens, Abschluß einer Fachakademie oder einer Berufsakademie, Abschluß einer Verwaltungsfachhochschule.

4) Auch Ingenieurschulabschluß, ohne Abschluß an einer Verwaltungsfachhochschule.

1 Bevölkerung, 15 Jahre und älter, im Mai 2000 nach Beteiligung am Erwerbsleben, allgemeinem Schulabschluß, beruflichem Ausbildungs- bzw. Hochschulabschluß und Altersgruppen

1 000

Allgemeiner Schulabschluß Beruflicher Ausbildungs- bzw. Hochschulabschluß	Ins- gesamt	Davon im Alter von ... bis unter ... Jahren										
		15 - 20	20 - 25	25 - 30	30 - 35	35 - 40	40 - 45	45 - 50	50 - 55	55 - 60	60 - 65	65 und mehr
<b>Erwerbslose</b>												
<b>Männlich</b>												
Zusammen	702	21	69	58	71	87	83	89	67	126	31	/
Mit Angabe eines allgemeinen Schulabschlusses zusammen	664	15	65	56	68	83	80	86	63	119	29	/
davon:												
Haupt-(Volks-)schulabschluß	212	7	19	11	12	15	15	18	20	77	18	/
Abschluß der allgemeinbildenden polytechnischen Oberschule in der ehemaligen DDR	321	/	11	35	47	59	56	56	33	20	/	-
Realschul- oder gleichwertiger Abschluß	61	5	30	5	/	/	/	/	/	5	/	-
Fachhoch-/Hochschulreife	71	/	5	/	6	6	7	10	7	17	6	/
Mit Angabe eines beruflichen Ausbildungs- bzw. Hochschul- abschlusses zusammen	584	/	49	48	61	75	72	80	57	111	26	/
davon:												
Berufliches Praktikum 1)	17	/	/	/	/	/	/	/	/	/	/	-
Lehrausbildung 2)	458	/	48	43	52	64	59	60	41	74	14	/
Meister-/Technikerausbildung, Fachschulabschluß 3)	28	-	/	/	/	/	/	/	/	10	/	-
Abschluß der Fachschule in der ehemaligen DDR	29	-	/	/	/	/	/	6	/	8	/	-
Fachhochschulabschluß 4)	27	-	/	/	/	/	/	/	/	10	/	/
Hochschulabschluß/Promotion	25	-	-	/	/	/	/	/	/	6	/	-
<b>Weiblich</b>												
Zusammen	748	15	46	50	89	107	94	98	86	156	7	/
Mit Angabe eines allgemeinen Schulabschlusses zusammen	715	10	44	48	86	103	91	96	81	150	6	/
davon:												
Haupt-(Volks-)schulabschluß	194	/	10	/	8	11	12	18	23	100	/	/
Abschluß der allgemeinbildenden polytechnischen Oberschule in der ehemaligen DDR	406	/	7	35	69	83	70	67	47	27	/	-
Realschul- oder gleichwertiger Abschluß	58	5	22	/	/	/	/	/	/	12	/	-
Fachhoch-/Hochschulreife	57	/	6	/	6	7	6	8	7	11	/	-
Mit Angabe eines beruflichen Ausbildungs- bzw. Hochschul- abschlusses zusammen	627	/	33	43	79	94	85	86	71	129	5	/
davon:												
Berufliches Praktikum 1)	19	-	/	/	/	/	/	/	/	/	/	-
Lehrausbildung 2)	502	/	29	36	64	77	71	67	55	98	/	/
Meister-/Technikerausbildung, Fachschulabschluß 3)	19	/	/	/	/	/	/	/	/	5	/	-
Abschluß der Fachschule in der ehemaligen DDR	51	-	/	/	6	6	6	7	6	16	/	-
Fachhochschulabschluß 4)	20	-	/	/	/	/	/	/	/	/	/	-
Hochschulabschluß/Promotion	16	-	/	/	/	/	/	/	/	/	/	-
<b>Insgesamt</b>												
Zusammen	1 451	36	114	109	160	194	176	188	153	283	37	/
Mit Angabe eines allgemeinen Schulabschlusses zusammen	1 379	25	110	104	153	186	171	182	145	269	35	/
davon:												
Haupt-(Volks-)schulabschluß	406	10	29	16	20	25	27	36	43	177	22	/
Abschluß der allgemeinbildenden polytechnischen Oberschule in der ehemaligen DDR	726	/	18	70	116	142	125	124	80	47	/	-
Realschul- oder gleichwertiger Abschluß	119	10	52	10	5	6	/	/	8	17	/	-
Fachhoch-/Hochschulreife	128	/	11	9	12	12	13	18	15	28	7	/
Mit Angabe eines beruflichen Ausbildungs- bzw. Hochschul- abschlusses zusammen	1 211	7	82	91	139	169	157	166	129	240	31	/
davon:												
Berufliches Praktikum 1)	36	/	/	/	/	6	/	5	/	7	/	-
Lehrausbildung 2)	960	5	77	79	116	141	130	127	95	172	17	/
Meister-/Technikerausbildung, Fachschulabschluß 3)	47	/	/	/	/	/	/	7	7	15	/	-
Abschluß der Fachschule in der ehemaligen DDR	79	-	/	/	9	9	9	12	9	24	/	-
Fachhochschulabschluß 4)	47	-	/	/	/	/	5	7	8	14	/	/
Hochschulabschluß/Promotion	41	-	/	/	/	/	6	7	6	8	/	-

1) Einschl. Anlernausbildung.

2) Einschl. Berufsvorbereitungsjahr, berufsqualifizierender Abschluß an Berufsfach-/Kollegschulen, Abschluß einer einjährigen Schule des Gesundheitswesens.

3) Einschl. Abschluß einer 2- oder 3jährigen Schule des Gesundheitswesens, Abschluß einer Fachakademie oder einer Berufsakademie, Abschluß einer Verwaltungsfachhochschule.

4) Auch Ingenieurschulabschluß, ohne Abschluß an einer Verwaltungsfachhochschule.

1 Bevölkerung, 15 Jahre und älter, im Mai 2000 nach Beteiligung am Erwerbsleben, allgemeinem Schulabschluß, beruflichem Ausbildungs- bzw. Hochschulabschluß und Altersgruppen

1 000

Allgemeiner Schulabschluß Beruflicher Ausbildungs- bzw. Hochschulabschluß	Ins- gesamt	Davon im Alter von ... bis unter ... Jahren										
		15 - 20	20 - 25	25 - 30	30 - 35	35 - 40	40 - 45	45 - 50	50 - 55	55 - 60	60 - 65	65 und mehr
<b>S o f o r t v e r f ü g b a r e E r w e r b s l o s e</b>												
<b>Männlich</b>												
Zusammen	622	17	62	52	65	78	73	81	58	109	25	/
Mit Angabe eines allgemeinen Schulabschlusses zusammen	591	13	59	50	62	75	72	78	56	103	23	/
davon:												
Haupt-(Volks-)schulabschluß	186	6	17	10	11	14	14	17	17	66	15	/
Abschluß der allgemeinbildenden polytechnischen Oberschule in der ehemaligen DDR	290	/	10	32	44	53	49	51	30	18	/	-
Realschul- oder gleichwertiger Abschluß	54	/	27	/	/	/	/	/	/	/	/	-
Fachhoch-/Hochschulreife	61	/	/	/	/	5	7	9	6	15	5	/
Mit Angabe eines beruflichen Ausbildungs- bzw. Hochschulabschlusses zusammen	522	/	44	43	56	68	65	72	51	97	21	/
davon:												
Berufliches Praktikum 1)	15	/	/	/	/	/	/	/	/	/	/	-
Lehrausbildung 2)	411	/	43	39	48	59	52	54	36	65	10	/
Meister-/Technikerausbildung, Fachschulabschluß 3)	26	-	/	/	/	/	/	/	/	9	/	-
Abschluß der Fachschule in der ehemaligen DDR	26	-	-	/	/	/	/	5	/	6	/	-
Fachhochschulabschluß 4)	23	-	/	/	/	/	/	/	/	8	/	/
Hochschulabschluß/Promotion	21	-	-	/	/	/	/	/	/	/	/	-
<b>Weiblich</b>												
Zusammen	650	12	37	41	76	94	84	89	78	132	5	/
Mit Angabe eines allgemeinen Schulabschlusses zusammen	623	9	36	39	73	91	81	87	74	127	/	/
davon:												
Haupt-(Volks-)schulabschluß	167	/	8	/	7	10	11	16	21	84	/	/
Abschluß der allgemeinbildenden polytechnischen Oberschule in der ehemaligen DDR	358	/	6	28	59	73	63	62	43	23	/	-
Realschul- oder gleichwertiger Abschluß	47	/	17	/	/	/	/	/	/	10	/	-
Fachhoch-/Hochschulreife	50	/	/	/	/	6	6	7	6	10	/	-
Mit Angabe eines beruflichen Ausbildungs- bzw. Hochschulabschlusses zusammen	549	/	27	35	68	84	76	78	65	110	/	/
davon:												
Berufliches Praktikum 1)	17	-	/	/	/	/	/	/	/	/	/	-
Lehrausbildung 2)	441	/	24	29	56	69	64	61	50	83	/	/
Meister-/Technikerausbildung, Fachschulabschluß 3)	17	/	/	/	/	/	/	/	/	/	/	-
Abschluß der Fachschule in der ehemaligen DDR	42	-	/	/	5	5	/	6	6	13	/	-
Fachhochschulabschluß 4)	18	-	/	/	/	/	/	/	/	/	/	-
Hochschulabschluß/Promotion	14	-	/	/	/	/	/	/	/	/	/	-
<b>Insgesamt</b>												
Zusammen	1 271	29	99	93	142	173	157	170	137	242	30	/
Mit Angabe eines allgemeinen Schulabschlusses zusammen	1 213	22	95	89	135	166	153	165	130	230	28	/
davon:												
Haupt-(Volks-)schulabschluß	353	9	26	14	18	23	25	33	38	150	18	/
Abschluß der allgemeinbildenden polytechnischen Oberschule in der ehemaligen DDR	648	/	16	59	103	125	112	113	73	42	/	-
Realschul- oder gleichwertiger Abschluß	101	9	44	9	/	5	/	/	7	14	/	-
Fachhoch-/Hochschulreife	111	/	9	7	10	12	12	15	13	24	6	/
Mit Angabe eines beruflichen Ausbildungs- bzw. Hochschulabschlusses zusammen	1 070	6	72	78	124	151	141	151	116	206	25	/
davon:												
Berufliches Praktikum 1)	31	/	/	/	/	/	/	/	/	7	/	-
Lehrausbildung 2)	852	5	67	68	104	127	117	116	86	148	13	/
Meister-/Technikerausbildung, Fachschulabschluß 3)	43	/	/	/	/	/	/	7	6	14	/	-
Abschluß der Fachschule in der ehemaligen DDR	68	-	/	/	7	7	8	11	9	19	/	-
Fachhochschulabschluß 4)	41	-	/	/	/	/	/	6	8	11	/	/
Hochschulabschluß/Promotion	35	-	/	/	/	/	5	6	/	7	/	-

1) Einschl. Anlernausbildung.

2) Einschl. Berufsvorbereitungsjahr, berufsqualifizierender Abschluß an Berufsfach-/Kollegschulen, Abschluß einer einjährigen Schule des Gesundheitswesens.

3) Einschl. Abschluß einer 2- oder 3jährigen Schule des Gesundheitswesens, Abschluß einer Fachakademie oder einer Berufsakademie, Abschluß einer Verwaltungsfachhochschule.

4) Auch Ingenieurschulabschluß, ohne Abschluß an einer Verwaltungsfachhochschule.



1 Bevölkerung, 15 Jahre und älter, im Mai 2000 nach Beteiligung am Erwerbsleben, allgemeinem Schulabschluß, beruflichem Ausbildungs- bzw. Hochschulabschluß und Altersgruppen

1 000

Allgemeiner Schulabschluß Beruflicher Ausbildungs- bzw. Hochschulabschluß	Ins- gesamt	Davon im Alter von ... bis unter ... Jahren										
		15 - 20	20 - 25	25 - 30	30 - 35	35 - 40	40 - 45	45 - 50	50 - 55	55 - 60	60 - 65	65 und mehr
<b>Nicht erwerbspersonen</b>												
<b>Männlich</b>												
Zusammen	2 080	324	89	37	19	18	22	23	30	96	429	991
Mit Angabe eines allgemeinen Schulabschlusses zusammen	1 653	30	77	34	16	14	19	20	27	88	400	927
davon:												
Haupt-(Volks-)schulabschluß	1 124	9	/	/	/	/	/	/	11	61	303	723
Abschluß der allgemeinbildenden polytechnischen Oberschule in der ehemaligen DDR	136	/	/	/	/	10	13	13	13	13	31	30
Realschul- oder gleichwertiger Abschluß	97	14	9	/	/	/	/	/	/	/	14	51
Fachhoch-/Hochschulreife	296	/	62	27	9	/	/	/	/	9	52	124
Mit Angabe eines beruflichen Ausbildungs- bzw. Hochschulabschlusses zusammen	1 391	/	12	18	12	12	17	18	24	81	369	827
davon:												
Berufliches Praktikum 1)	34	-	/	/	/	/	/	/	/	/	7	22
Lehrausbildung 2)	874	/	11	15	8	10	13	14	17	56	239	490
Meister-/Technikerausbildung, Fachschulabschluß 3)	165	-	/	/	/	/	/	/	/	10	41	110
Abschluß der Fachschule in der ehemaligen DDR	124	-	-	/	/	/	/	/	/	5	31	84
Fachhochschulabschluß 4)	97	-	/	/	/	/	/	/	/	/	28	60
Hochschulabschluß/Promotion	97	-	/	/	/	/	/	/	/	/	23	61
<b>Weiblich</b>												
Zusammen	3 092	361	115	56	43	39	29	42	47	129	569	1 662
Mit Angabe eines allgemeinen Schulabschlusses zusammen	2 573	47	108	54	40	35	26	38	42	118	531	1 534
davon:												
Haupt-(Volks-)schulabschluß	1 916	8	8	/	/	/	/	8	16	86	430	1 346
Abschluß der allgemeinbildenden polytechnischen Oberschule in der ehemaligen DDR	228	/	8	24	23	24	19	24	20	16	37	31
Realschul- oder gleichwertiger Abschluß	186	23	17	/	/	/	/	/	/	8	24	103
Fachhoch-/Hochschulreife	243	14	76	22	11	5	/	/	/	8	40	55
Mit Angabe eines beruflichen Ausbildungs- bzw. Hochschulabschlusses zusammen	1 693	/	23	36	36	30	24	32	34	96	436	942
davon:												
Berufliches Praktikum 1)	111	/	/	/	/	/	/	/	/	/	14	88
Lehrausbildung 2)	1 262	/	20	27	24	21	18	25	26	71	320	705
Meister-/Technikerausbildung, Fachschulabschluß 3)	82	/	/	/	/	/	/	/	/	/	21	45
Abschluß der Fachschule in der ehemaligen DDR	153	-	-	/	/	/	/	/	/	13	53	70
Fachhochschulabschluß 4)	40	-	/	/	/	/	/	/	/	/	14	16
Hochschulabschluß/Promotion	46	-	/	/	/	/	/	/	/	/	14	17
<b>Insgesamt</b>												
Zusammen	5 172	685	205	94	62	57	51	65	77	225	998	2 653
Mit Angabe eines allgemeinen Schulabschlusses zusammen	4 227	77	185	87	57	48	45	58	69	207	931	2 461
davon:												
Haupt-(Volks-)schulabschluß	3 041	17	11	6	7	6	7	13	26	147	732	2 069
Abschluß der allgemeinbildenden polytechnischen Oberschule in der ehemaligen DDR	364	6	10	28	28	33	32	38	32	29	68	61
Realschul- oder gleichwertiger Abschluß	283	36	26	/	/	/	/	/	/	13	38	153
Fachhoch-/Hochschulreife	539	19	139	49	20	7	/	6	6	18	93	179
Mit Angabe eines beruflichen Ausbildungs- bzw. Hochschulabschlusses zusammen	3 084	/	35	55	47	43	40	50	58	178	805	1 769
davon:												
Berufliches Praktikum 1)	145	/	/	/	/	/	/	/	/	5	21	110
Lehrausbildung 2)	2 135	/	31	42	32	31	31	38	44	127	559	1 195
Meister-/Technikerausbildung, Fachschulabschluß 3)	248	/	/	/	/	/	/	/	/	14	62	155
Abschluß der Fachschule in der ehemaligen DDR	277	-	-	/	/	/	/	/	/	18	84	155
Fachhochschulabschluß 4)	137	-	/	/	/	/	/	/	/	6	42	76
Hochschulabschluß/Promotion	142	-	/	/	5	/	/	/	/	6	37	78

1) Einschl. Anlernausbildung.

2) Einschl. Berufsvorbereitungsjahr, berufsqualifizierender Abschluß an Berufsfach-/Kollegschulen, Abschluß einer einjährigen Schule des Gesundheitswesens.

3) Einschl. Abschluß einer 2- oder 3jährigen Schule des Gesundheitswesens, Abschluß einer Fachakademie oder einer Berufsakademie, Abschluß einer Verwaltungsfachhochschule.

4) Auch Ingenieurschulabschluß, ohne Abschluß an einer Verwaltungsfachhochschule.

1 Bevölkerung, 15 Jahre und älter, im Mai 2000 nach Beteiligung am Erwerbsleben, allgemeinem Schulabschluß, beruflichem Ausbildungs- bzw. Hochschulabschluß und Altersgruppen

1 000

Allgemeiner Schulabschluß Beruflicher Ausbildungs- bzw. Hochschulabschluß	Ins- gesamt	Davon im Alter von ... bis unter ... Jahren										
		15 - 20	20 - 25	25 - 30	30 - 35	35 - 40	40 - 45	45 - 50	50 - 55	55 - 60	60 - 65	65 und mehr
<b>I n s g e s a m t</b>												
<b>Männlich</b>												
Zusammen	6 403	549	495	426	541	647	596	605	433	538	561	1 013
Mit Angabe eines allgemeinen Schulabschlusses zusammen	5 823	238	471	411	521	623	575	587	414	510	526	948
davon:												
Haupt-(Volks-)schulabschluß	1 820	58	71	32	40	47	47	71	85	269	366	734
Abschluß der allgemeinbildenden polytechnischen Oberschule in der ehemaligen DDR	2 311	21	70	242	359	441	409	377	222	97	43	31
Realschul- oder gleichwertiger Abschluß	557	135	198	38	17	20	15	13	14	34	20	52
Fachhoch-/Hochschulreife	1 135	23	131	99	105	115	104	126	94	110	97	131
Mit Angabe eines beruflichen Ausbildungs- bzw. Hochschulabschlusses zusammen	5 077	18	288	365	488	595	548	561	394	483	489	848
davon:												
Berufliches Praktikum 1)	82	/	/	7	8	8	7	6	/	7	8	23
Lehrausbildung 2)	3 355	16	275	293	359	421	368	349	228	266	284	496
Meister-/Technikerausbildung, Fachschulabschluß 3)	486	/	5	20	34	45	50	54	47	61	56	114
Abschluß der Fachschule in der ehemaligen DDR	336	-	/	8	17	30	32	44	32	41	46	87
Fachhochschulabschluß 4)	369	-	/	17	23	39	40	49	39	52	45	82
Hochschulabschluß/Promotion	448	-	/	21	47	52	51	59	45	56	50	86
<b>Weiblich</b>												
Zusammen	6 814	513	420	370	502	609	576	574	422	547	610	1 671
Mit Angabe eines allgemeinen Schulabschlusses zusammen	6 172	183	406	359	486	589	559	558	402	517	570	1 544
davon:												
Haupt-(Volks-)schulabschluß	2 417	26	36	16	21	30	36	59	83	305	452	1 352
Abschluß der allgemeinbildenden polytechnischen Oberschule in der ehemaligen DDR	2 277	17	51	221	354	439	409	384	231	97	42	32
Realschul- oder gleichwertiger Abschluß	551	111	147	30	15	18	15	15	22	50	25	103
Fachhoch-/Hochschulreife	927	28	172	92	96	102	100	100	66	65	50	56
Mit Angabe eines beruflichen Ausbildungs- bzw. Hochschulabschlusses zusammen	4 884	14	221	319	462	561	534	526	369	458	471	949
davon:												
Berufliches Praktikum 1)	152	/	/	/	6	7	5	7	5	10	14	88
Lehrausbildung 2)	3 326	12	187	226	294	355	337	330	237	298	340	711
Meister-/Technikerausbildung, Fachschulabschluß 3)	271	/	19	31	26	29	27	28	20	24	23	45
Abschluß der Fachschule in der ehemaligen DDR	622	-	/	24	70	91	86	79	60	80	58	71
Fachhochschulabschluß 4)	224	-	6	15	25	36	34	34	23	20	15	16
Hochschulabschluß/Promotion	289	-	/	20	41	44	45	48	24	25	20	19
<b>I n s g e s a m t</b>												
Insgesamt	13 218	1 062	915	796	1 043	1 256	1 172	1 179	856	1 085	1 171	2 684
Mit Angabe eines allgemeinen Schulabschlusses zusammen	11 995	422	876	769	1 008	1 212	1 134	1 145	816	1 027	1 096	2 491
davon:												
Haupt-(Volks-)schulabschluß	4 237	85	107	48	62	77	83	130	168	573	818	2 087
Abschluß der allgemeinbildenden polytechnischen Oberschule in der ehemaligen DDR	4 587	39	121	463	712	880	818	761	453	194	85	62
Realschul- oder gleichwertiger Abschluß	1 108	247	345	68	33	38	30	28	36	84	45	156
Fachhoch-/Hochschulreife	2 062	52	303	191	201	217	204	226	160	175	147	187
Mit Angabe eines beruflichen Ausbildungs- bzw. Hochschulabschlusses zusammen	9 961	32	509	684	950	1 156	1 082	1 087	763	941	960	1 797
davon:												
Berufliches Praktikum 1)	234	/	8	10	14	15	12	14	9	17	22	111
Lehrausbildung 2)	6 682	28	462	520	653	776	705	679	464	564	624	1 207
Meister-/Technikerausbildung, Fachschulabschluß 3)	757	/	24	51	60	73	77	82	66	85	79	159
Abschluß der Fachschule in der ehemaligen DDR	958	-	/	31	87	121	118	123	91	121	104	158
Fachhochschulabschluß 4)	594	-	8	32	49	75	74	83	62	72	60	78
Hochschulabschluß/Promotion	737	-	/	41	87	95	96	107	70	82	70	84

1) Einschl. Anlernausbildung.  
 2) Einschl. Berufsvorbereitungsjahr, berufsqualifizierender Abschluß an Berufsfach-/Kollegschulen, Abschluß einer einjährigen Schule des Gesundheitswesens.  
 3) Einschl. Abschluß einer 2- oder 3jährigen Schule des Gesundheitswesens, Abschluß einer Fachakademie oder einer Berufsakademie, Abschluß einer Verwaltungsfachhochschule.  
 4) Auch Ingenieurschulabschluß, ohne Abschluß an einer Verwaltungsfachhochschule.

2 Bevölkerung, 15 Jahre und älter, im Mai 2000 nach Beteiligung am Erwerbsleben, Altersgruppen und Teilnahme an Maßnahmen zur beruflichen Aus- und Weiterbildung seit 1999 \*)

1 000

Teilnahme an Maßnahmen zur beruflichen Aus- und Weiterbildung 1)	Insgesamt	Davon im Alter von ... bis unter ... Jahren								
		15 - 20	20 - 25	25 - 30	30 - 35	35 - 40	40 - 45	45 - 50	50 - 55	55 und mehr
<b>Erwerbstätige</b>										
<b>Männlich</b>										
Zusammen	3 621	201	327	329	446	543	495	504	336	440
Mit Auskunft zur Teilnahme an Bildungsmaßnahmen	3 587	199	325	327	441	536	493	501	332	434
Darunter mit Teilnahme an beruflicher Aus- und Weiterbildung gegenwärtig oder seit Ende April 1999	413	168	89	38	27	32	21	20	9	8
Dar. Teilnahme in den letzten 4 Wochen	351	166	78	30	20	21	13	13	5	7
<b>Weiblich</b>										
Zusammen	2 974	129	261	259	374	471	464	430	292	294
Mit Auskunft zur Teilnahme an Bildungsmaßnahmen	2 946	127	260	256	372	467	461	425	290	289
Darunter mit Teilnahme an beruflicher Aus- und Weiterbildung gegenwärtig oder seit Ende April 1999	366	111	103	27	30	34	24	17	11	9
Dar. Teilnahme in den letzten 4 Wochen	307	110	93	22	22	21	15	10	8	7
<b>Insgesamt</b>										
Zusammen	6 595	331	588	588	820	1 014	959	934	627	734
Mit Auskunft zur Teilnahme an Bildungsmaßnahmen	6 534	327	585	583	813	1 003	953	927	622	723
Darunter mit Teilnahme an beruflicher Aus- und Weiterbildung gegenwärtig oder seit Ende April 1999	779	279	192	64	57	66	45	37	20	17
Dar. Teilnahme in den letzten 4 Wochen	657	276	171	52	43	42	29	23	13	8
<b>Abhängig Erwerbstätige ohne Auszubildende</b>										
<b>Männlich</b>										
Zusammen	2 986	36	261	300	395	478	435	431	284	366
Mit Auskunft zur Teilnahme an Bildungsmaßnahmen	2 961	35	260	298	391	473	432	428	282	362
Darunter mit Teilnahme an beruflicher Aus- und Weiterbildung gegenwärtig oder seit Ende April 1999	165	/	30	33	24	26	17	17	8	6
Dar. Teilnahme in den letzten 4 Wochen	108	/	19	26	17	17	10	10	/	/
<b>Weiblich</b>										
Zusammen	2 615	19	190	248	357	438	429	398	267	269
Mit Auskunft zur Teilnahme an Bildungsmaßnahmen	2 593	19	189	245	355	434	427	394	266	265
Darunter mit Teilnahme an beruflicher Aus- und Weiterbildung gegenwärtig oder seit Ende April 1999	173	/	35	23	27	29	22	16	9	8
Dar. Teilnahme in den letzten 4 Wochen	119	/	25	19	20	18	14	9	7	/
<b>Insgesamt</b>										
Zusammen	5 601	54	451	548	752	916	864	829	551	635
Mit Auskunft zur Teilnahme an Bildungsmaßnahmen	5 554	54	449	543	746	907	859	822	547	627
Darunter mit Teilnahme an beruflicher Aus- und Weiterbildung gegenwärtig oder seit Ende April 1999	338	7	65	56	51	56	39	32	17	15
Dar. Teilnahme in den letzten 4 Wochen	227	/	44	45	37	35	24	19	11	7
<b>Erwerbslose</b>										
<b>Männlich</b>										
Zusammen	702	25	69	54	72	90	83	88	67	154
Mit Auskunft zur Teilnahme an Bildungsmaßnahmen	696	25	68	54	71	89	82	87	67	152
Darunter mit Teilnahme an beruflicher Aus- und Weiterbildung gegenwärtig oder seit Ende April 1999	59	/	7	7	8	9	9	7	5	/
Dar. Teilnahme in den letzten 4 Wochen	40	/	/	5	6	7	7	5	/	/
<b>Weiblich</b>										
Zusammen	748	15	42	50	93	108	91	95	93	161
Mit Auskunft zur Teilnahme an Bildungsmaßnahmen	743	15	42	50	92	107	91	95	92	160
Darunter mit Teilnahme an beruflicher Aus- und Weiterbildung gegenwärtig oder seit Ende April 1999	73	5	8	7	13	15	11	5	6	/
Dar. Teilnahme in den letzten 4 Wochen	56	/	5	5	10	12	9	/	/	/
<b>Insgesamt</b>										
Zusammen	1 451	40	111	104	165	197	174	183	160	315
Mit Auskunft zur Teilnahme an Bildungsmaßnahmen	1 440	40	110	104	163	196	173	182	159	313
Darunter mit Teilnahme an beruflicher Aus- und Weiterbildung gegenwärtig oder seit Ende April 1999	132	10	15	13	21	24	19	12	11	5
Dar. Teilnahme in den letzten 4 Wochen	96	5	9	10	16	18	16	10	8	7

\*) Ergebnis der Unterstichprobe.  
1) Gegenwärtig oder seit Ende April 1999.

2 Bevölkerung, 15 Jahre und älter, im Mai 2000 nach Beteiligung am Erwerbsleben, Altersgruppen und Teilnahme an Maßnahmen zur beruflichen Aus- und Weiterbildung seit 1999 \*)

1 000

Teilnahme an Maßnahmen zur beruflichen Aus- und Weiterbildung 1)	Insgesamt	Davon im Alter von ... bis unter ... Jahren								
		15 - 20	20 - 25	25 - 30	30 - 35	35 - 40	40 - 45	45 - 50	50 - 55	55 und mehr
<b>S o f o r t v e r f ü g b a r e E r w e r b s l o s e</b>										
<b>Männlich</b>										
Zusammen	617	21	62	48	65	81	73	79	58	132
Mit Auskunft zur Teilnahme an Bildungsmaßnahmen	612	20	61	47	64	81	72	78	58	130
Darunter mit Teilnahme an beruflicher Aus- und Weiterbildung gegenwärtig oder seit Ende April 1999	42	/	/	/	5	7	7	/	/	/
Dar. Teilnahme in den letzten 4 Wochen	25	/	/	/	/	5	6	/	/	/
<b>Weiblich</b>										
Zusammen	652	12	36	40	80	94	83	85	86	135
Mit Auskunft zur Teilnahme an Bildungsmaßnahmen	647	12	36	40	78	94	82	85	85	134
Darunter mit Teilnahme an beruflicher Aus- und Weiterbildung gegenwärtig oder seit Ende April 1999	51	/	6	/	10	10	8	/	/	/
Dar. Teilnahme in den letzten 4 Wochen	35	/	/	/	7	7	6	/	/	/
<b>Insgesamt</b>										
Zusammen	1 269	32	98	88	144	175	156	164	144	267
Mit Auskunft zur Teilnahme an Bildungsmaßnahmen	1 259	32	97	88	143	174	154	163	143	265
Darunter mit Teilnahme an beruflicher Aus- und Weiterbildung gegenwärtig oder seit Ende April 1999	93	7	10	9	15	17	15	7	7	/
Dar. Teilnahme in den letzten 4 Wochen	60	/	/	6	11	12	12	/	/	/
<b>N i c h t e r w e r b s p e r s o n e n</b>										
<b>Männlich</b>										
Zusammen	2 069	336	87	38	21	18	20	23	32	1 494
Mit Auskunft zur Teilnahme an Bildungsmaßnahmen	2 031	329	83	37	21	18	20	23	31	1 469
Darunter mit Teilnahme an beruflicher Aus- und Weiterbildung gegenwärtig oder seit Ende April 1999	134	27	64	27	11	/	/	/	/	/
Dar. Teilnahme in den letzten 4 Wochen	133	27	64	26	11	/	/	/	/	-
<b>Weiblich</b>										
Zusammen	3 094	369	106	54	42	42	31	44	44	2 363
Mit Auskunft zur Teilnahme an Bildungsmaßnahmen	3 039	362	103	53	41	41	30	43	44	2 322
Darunter mit Teilnahme an beruflicher Aus- und Weiterbildung gegenwärtig oder seit Ende April 1999	150	43	72	20	5	/	/	/	/	/
Dar. Teilnahme in den letzten 4 Wochen	147	42	71	20	5	/	/	/	/	/
<b>Insgesamt</b>										
Zusammen	5 163	704	193	92	62	60	51	67	76	3 857
Mit Auskunft zur Teilnahme an Bildungsmaßnahmen	5 071	691	186	90	62	59	50	66	75	3 791
Darunter mit Teilnahme an beruflicher Aus- und Weiterbildung gegenwärtig oder seit Ende April 1999	284	70	136	47	16	6	/	/	/	/
Dar. Teilnahme in den letzten 4 Wochen	280	69	135	46	16	6	/	/	/	/
<b>I n s g e s a m t</b>										
<b>Männlich</b>										
Zusammen	6 392	563	483	421	539	651	598	615	435	2 087
Mit Auskunft zur Teilnahme an Bildungsmaßnahmen	6 315	553	476	418	533	644	594	611	430	2 055
Darunter mit Teilnahme an beruflicher Aus- und Weiterbildung gegenwärtig oder seit Ende April 1999	606	199	160	71	46	44	32	28	15	11
Dar. Teilnahme in den letzten 4 Wochen	524	194	146	62	37	30	22	19	9	5
<b>Weiblich</b>										
Zusammen	6 816	513	410	363	509	620	586	569	429	2 819
Mit Auskunft zur Teilnahme an Bildungsmaßnahmen	6 729	504	405	359	505	614	582	563	425	2 771
Darunter mit Teilnahme an beruflicher Aus- und Weiterbildung gegenwärtig oder seit Ende April 1999	589	160	184	53	49	53	36	25	17	13
Dar. Teilnahme in den letzten 4 Wochen	510	156	170	47	38	37	25	17	13	7
<b>Insgesamt</b>										
Insgesamt	13 208	1 075	892	784	1 048	1 271	1 184	1 184	864	4 906
Mit Auskunft zur Teilnahme an Bildungsmaßnahmen	13 044	1 058	882	777	1 038	1 258	1 176	1 175	855	4 826
Darunter mit Teilnahme an beruflicher Aus- und Weiterbildung gegenwärtig oder seit Ende April 1999	1 195	359	343	125	94	97	68	53	32	24
Dar. Teilnahme in den letzten 4 Wochen	1 033	350	315	108	75	67	47	36	22	12

\*) Ergebnis der Unterstichprobe.  
1) Gegenwärtig oder seit Ende April 1999.

3 Bevölkerung, 15 Jahre und älter, im Mai 2000 nach Teilnahme an Maßnahmen zur beruflichen Aus- und Weiterbildung \*), Ort, Zweck und Dauer der Maßnahme, Zahl der wöchentlichen Ausbildungsstunden und Beteiligung am Erwerbsleben \*\*)  
1 000

Ort, Zweck und Dauer der beruflichen Aus- und Weiterbildung, Zahl der wöchentlichen Ausbildungsstunden	Bevölkerung	Erwerbstätige zusammen	darunter Abhängige 1)	Erwerbslose zusammen	dar. sofort verfügbar	Nicht-erwerbspersonen
			Männlich			
Zusammen	6 392	3 621	2 986	702	617	2 069
Darunter mit Auskunft zur beruflichen Aus- und Weiterbildung	6 315	3 587	2 961	696	612	2 031
Davon:						
Ohne berufliche Aus- und Weiterbildung zusammen	5 709	3 174	2 797	638	570	1 898
Mit beruflicher Aus- und Weiterbildung gegenwärtig oder seit Ende April 1999 zusammen	606	413	165	59	42	134
Ort der beruflichen Aus- und Weiterbildung						
Am Arbeitsplatz und in einer beruflichen Schule/Bildungseinrichtung	303	264	39	23	17	16
Unterricht an einer beruflichen Schule/Hochschule oder einer sonstigen Bildungseinrichtung	205	73	63	27	18	104
Am Arbeitsplatz	29	20	19	/	/	5
Durch Fernunterricht	8	7	6	/	/	/
Selbststudium	/	/	/	/	/	/
Tagungen, Seminare, Arbeitsgruppen	44	42	33	/	/	/
Ohne Angabe	14	6	/	/	/	7
Zweck der beruflichen Aus- und Weiterbildung						
Erste berufliche Ausbildung	332	244	28	7	6	81
Durch das Arbeitsamt geförderte Maßnahme der Aus- und Fortbildung, Umschulung	86	29	19	40	27	18
Berufliche Weiterbildung, und zwar						
- zur berufl. Weiterentwicklung, Vertiefung von Fachkenntnissen, Anpassung an technologische Veränderungen	138	116	99	7	5	16
- zur Vorbereitung auf die Rückkehr ins Arbeitsleben nach längerer Unterbrechung	/	/	/	/	/	/
- zu sonstigen Zwecken	29	16	13	/	/	11
Ohne Angabe	15	7	/	/	/	7
Dauer der beruflichen Aus- und Weiterbildung						
Unter 1 Monat	15	14	13	/	/	-
1 bis unter 3 Monate	8	6	5	/	/	-
3 bis unter 6 Monate	/	/	/	/	/	/
6 bis unter 12 Monate	13	7	6	5	/	/
1 bis unter 2 Jahre	47	19	14	14	9	14
2 Jahre und mehr	461	317	86	30	22	114
Unbestimmte Dauer	/	/	/	/	/	-
Ohne Angabe	/	/	/	/	/	-
Anzahl der Ausbildungsstunden der beruflichen Aus- und Weiterbildung						
01 - 10	42	40	30	/	/	/
11 - 20	43	36	23	/	/	/
21 - 35	76	26	18	/	/	46
36 - 40	361	250	50	45	31	66
41 und mehr	7	/	/	/	/	/
Ohne Angabe	16	7	/	/	/	8
			Weiblich			
Zusammen	6 816	2 974	2 615	748	652	3 094
Darunter mit Auskunft zur beruflichen Aus- und Weiterbildung	6 729	2 946	2 593	743	647	3 039
Davon:						
Ohne berufliche Aus- und Weiterbildung zusammen	6 140	2 580	2 420	670	596	2 889
Mit beruflicher Aus- und Weiterbildung gegenwärtig oder seit Ende April 1999 zusammen	589	366	173	73	51	150
Ort der beruflichen Aus- und Weiterbildung						
Am Arbeitsplatz und in einer beruflichen Schule/Bildungseinrichtung	254	208	32	22	16	24
Unterricht an einer beruflichen Schule/Hochschule oder einer sonstigen Bildungseinrichtung	225	71	65	40	26	114
Am Arbeitsplatz	35	24	23	6	/	/
Durch Fernunterricht	6	/	/	/	/	/
Selbststudium	/	/	/	/	/	/
Tagungen, Seminare, Arbeitsgruppen	51	48	42	/	/	/
Ohne Angabe	14	7	/	/	/	6
Zweck der beruflichen Aus- und Weiterbildung						
Erste berufliche Ausbildung	307	198	28	9	7	101
Durch das Arbeitsamt geförderte Maßnahme der Aus- und Fortbildung, Umschulung	95	25	20	49	33	21
Berufliche Weiterbildung, und zwar						
- zur berufl. Weiterentwicklung, Vertiefung von Fachkenntnissen, Anpassung an technologische Veränderungen	138	120	108	5	/	13
- zur Vorbereitung auf die Rückkehr ins Arbeitsleben nach längerer Unterbrechung	9	/	/	6	/	/
- zu sonstigen Zwecken	26	15	12	/	/	8
Ohne Angabe	14	6	/	/	/	7
Dauer der beruflichen Aus- und Weiterbildung						
Unter 1 Monat	17	16	16	-	-	/
1 bis unter 3 Monate	7	/	/	/	/	-
3 bis unter 6 Monate	8	/	/	/	/	/
6 bis unter 12 Monate	19	7	7	10	7	/
1 bis unter 2 Jahre	51	22	20	18	10	11
2 Jahre und mehr	426	260	79	33	24	133
Unbestimmte Dauer	/	/	/	/	/	-
Ohne Angabe	/	/	/	/	/	-
Anzahl der Ausbildungsstunden der beruflichen Aus- und Weiterbildung						
01 - 10	54	47	40	/	/	/
11 - 20	34	29	18	/	/	/
21 - 35	86	32	21	9	7	45
36 - 40	324	191	41	52	34	81
41 und mehr	7	/	/	/	/	/
Ohne Angabe	14	/	/	/	/	8

\* ) Gegenwärtig oder seit Ende April 1999. - \*\* ) Ergebnis der Unterstichprobe. 1) Ohne Auszubildende.

3 Bevölkerung, 15 Jahre und älter, im Mai 2000 nach Teilnahme an Maßnahmen zur beruflichen Aus- und Weiterbildung \*), Ort, Zweck und Dauer der Maßnahme, Zahl der wöchentlichen Ausbildungsstunden und Beteiligung am Erwerbsleben \*\*)  
1 000

Ort, Zweck und Dauer der beruflichen Aus- und Weiterbildung, Zahl der wöchentlichen Ausbildungsstunden	Be- völkerung	Erwerbstätige		Erwerbslose		Nicht- erwerbs- personen
		zusammen	darunter Abhängige 1)	zusammen	dar.sofort verfügbar	
			Insgesamt			
Zusammen	13 208	6 595	5 601	1 451	1 269	5 163
Darunter mit Auskunft zur beruflichen Aus- und Weiterbildung	13 044	6 534	5 554	1 440	1 259	5 071
Davon:						
Ohne berufliche Aus- und Weiterbildung zusammen	11 849	5 755	5 216	1 308	1 166	4 787
Mit beruflicher Aus- und Weiterbildung gegenwärtig oder seit Ende April 1999 zusammen	1 195	779	338	132	93	284
Ort der beruflichen Aus- und Weiterbildung						
Am Arbeitsplatz und in einer beruflichen Schule/Bildungseinrichtung	557	472	71	45	33	41
Unterricht an einer beruflichen Schule/Hochschule oder einer sonstigen Bildungseinrichtung	430	145	128	67	44	218
Am Arbeitsplatz	64	44	42	10	8	10
Durch Fernunterricht	14	12	10	/	/	/
Selbststudium	6	/	/	/	/	/
Tagungen, Seminare, Arbeitsgruppen	95	90	75	/	/	/
Ohne Angabe	29	12	7	/	/	13
Zweck der beruflichen Aus- und Weiterbildung						
Erste berufliche Ausbildung	639	441	56	16	13	182
Durch das Arbeitsamt geförderte Maßnahme der Aus- und Fortbildung, Umschulung	181	54	39	89	60	39
Berufliche Weiterbildung, und zwar						
- zur berufl. Weiterentwicklung, Vertiefung von Fach- kenntnissen, Anpassung an technologische Veränderungen	276	236	208	12	9	28
- zur Vorbereitung auf die Rückkehr ins Arbeitsleben nach längerer Unterbrechung	14	/	/	9	7	/
- zu sonstigen Zwecken	54	31	25	/	/	19
Ohne Angabe	30	14	8	/	/	13
Dauer der beruflichen Aus- und Weiterbildung						
Unter 1 Monat	32	30	29	/	/	/
1 bis unter 3 Monate	15	10	9	5	/	-
3 bis unter 6 Monate	12	6	6	6	/	/
6 bis unter 12 Monate	31	14	13	15	11	/
1 bis unter 2 Jahre	99	41	34	33	19	25
2 Jahre und mehr	887	577	165	63	46	247
Unbestimmte Dauer	6	/	/	/	/	-
Ohne Angabe	/	/	/	/	/	-
Anzahl der Ausbildungsstunden der beruflichen Aus- und Weiterbildung						
01 - 10	95	87	70	5	/	/
11 - 20	77	85	41	/	/	9
21 - 35	161	58	39	13	10	90
36 - 40	685	441	91	97	65	147
41 und mehr	14	7	/	/	/	/
Ohne Angabe	30	12	6	/	/	16

\*) Gegenwärtig oder seit Ende April 1999.- \*\*) Ergebnis der Unterstichprobe. 1) Ohne Auszubildende.

4 Erwerbstätige mit Angabe des monatlichen Nettoeinkommens im Mai 2000 nach allgemeinem Schulabschluß, beruflichem Ausbildungs- bzw. Hochschulabschluß und monatlichem Nettoeinkommen

1 000

Allgemeiner Schulabschluß Beruflicher Ausbildungs- bzw. Hochschulabschluß	Ins- gesamt	Davon mit einem monatlichen Nettoeinkommen von ... bis unter ... DM										
		unter 600	600 - 1 000	1 000 - 1 400	1 400 - 1 800	1 800 - 2 200	2 200 - 2 500	2 500 - 3 000	3 000 - 4 000	4 000 - 5 000	5 000 - 6 000	6 000 und mehr
Männlich												
Zusammen	3 497	176	193	222	519	757	479	430	427	151	66	77
Mit Angabe eines allgemeinen Schulabschlusses zusammen	3 390	164	185	210	503	735	467	422	416	148	65	75
davon:												
Haupt-(Volks-)schulabschluß Abschluß der allgemeinbildenden polytechnischen Oberschule in der ehemaligen DDR	466	35	30	48	99	113	60	43	28	6	/	/
Realschul- oder gleichwertiger Abschluß	1 793	27	40	99	303	495	308	250	196	47	13	14
Fachhoch-/Hochschulreife	388	79	72	35	55	60	30	24	20	7	/	/
	743	22	43	28	46	68	69	104	172	88	46	57
Mit Angabe eines beruflichen Ausbildungs- bzw. Hochschul- abschlusses zusammen	3 003	42	77	164	465	704	449	411	407	146	64	74
davon:												
Berufliches Praktikum 1)	30	/	/	/	8	7	/	/	/	/	/	/
Lehrausbildung 2)	1 966	31	60	128	388	568	327	247	164	34	11	10
Meister-/Technikerausbildung, Fachschulabschluß 3)	277	/	6	13	28	57	47	49	47	15	6	6
Abschluß der Fachschule in der ehemaligen DDR	177	/	/	7	18	31	25	29	40	12	/	/
Fachhochschulabschluß 4)	237	/	/	5	14	23	27	39	67	30	12	16
Hochschulabschluß/Promotion	315	/	/	5	10	18	20	45	88	54	30	39
Weiblich												
Zusammen	2 886	180	290	425	504	490	340	313	242	64	20	18
Mit Angabe eines allgemeinen Schulabschlusses zusammen	2 804	168	283	412	491	478	331	304	237	62	19	17
davon:												
Haupt-(Volks-)schulabschluß Abschluß der allgemeinbildenden polytechnischen Oberschule in der ehemaligen DDR	299	25	46	69	64	45	25	16	7	/	/	/
Realschul- oder gleichwertiger Abschluß	1 595	57	137	250	319	313	217	178	102	15	/	/
Fachhoch-/Hochschulreife	298	59	52	44	48	39	22	20	12	/	/	/
	611	28	48	49	59	82	67	90	116	45	14	12
Mit Angabe eines beruflichen Ausbildungs- bzw. Hochschul- abschlusses zusammen	2 498	78	191	361	458	459	321	298	234	62	19	17
davon:												
Berufliches Praktikum 1)	21	/	/	6	/	/	/	/	/	-	/	-
Lehrausbildung 2)	1 522	60	156	288	346	301	174	124	62	8	/	/
Meister-/Technikerausbildung, Fachschulabschluß 3)	164	/	9	16	27	33	28	30	14	/	/	/
Abschluß der Fachschule in der ehemaligen DDR	409	6	14	32	56	78	74	78	57	11	/	/
Fachhochschulabschluß 4)	161	/	5	10	14	23	25	31	35	10	/	/
Hochschulabschluß/Promotion	221	/	5	9	12	20	19	34	66	31	11	10
Insgesamt												
Insgesamt	6 382	356	483	647	1 022	1 246	819	743	669	216	86	95
Mit Angabe eines allgemeinen Schulabschlusses zusammen	6 194	332	468	623	994	1 214	799	726	652	211	84	92
davon:												
Haupt-(Volks-)schulabschluß Abschluß der allgemeinbildenden polytechnischen Oberschule in der ehemaligen DDR	765	60	76	117	163	158	85	59	35	7	/	/
Realschul- oder gleichwertiger Abschluß	3 388	84	177	349	623	808	525	428	297	62	18	18
Fachhoch-/Hochschulreife	687	138	123	79	103	98	52	44	32	9	/	/
	1 354	50	92	77	105	150	136	195	288	132	60	69
Mit Angabe eines beruflichen Ausbildungs- bzw. Hochschul- abschlusses zusammen	5 501	120	268	525	923	1 163	770	710	640	208	83	91
davon:												
Berufliches Praktikum 1)	51	/	/	10	12	11	/	/	/	/	/	/
Lehrausbildung 2)	3 488	91	215	416	733	869	500	370	226	41	13	12
Meister-/Technikerausbildung, Fachschulabschluß 3)	442	8	15	29	55	90	75	79	61	18	6	6
Abschluß der Fachschule in der ehemaligen DDR	586	7	18	39	74	109	100	107	96	23	7	5
Fachhochschulabschluß 4)	399	/	7	15	28	46	52	71	102	40	16	18
Hochschulabschluß/Promotion	536	6	9	14	22	39	39	80	154	85	41	49

1) Einschl. Anlernausbildung.

2) Einschl. Berufsvorbereitungsjahr, berufsqualifizierender Abschluß an Berufsfach-/Kollegenschulen, Abschluß einer einjährigen Schule des Gesundheitswesens.

3) Einschl. Abschluß einer 2- oder 3jährigen Schule des Gesundheitswesens, Abschluß einer Fachakademie oder einer Berufsakademie, Abschluß einer Verwaltungsfachhochschule.

4) Auch Ingenieurschulabschluß, ohne Abschluß an einer Verwaltungsfachhochschule.

5 Erwerbstätige im Mai 2000 nach normalerweise je Woche geleisteten Arbeitsstunden, allgemeinem Schulabschluß, beruflichem Ausbildungs- bzw. Hochschulabschluß und Stellung im Beruf

1 000

Allgemeiner Schulabschluß Beruflicher Ausbildungs- bzw. Hochschulabschluß	Insgesamt		Stellung im Beruf									
			Selbständige		Mithelfende Fam.-Ang.		Beamte/ Beamtinnen		Angestellte 1)		Arbeiter/ -innen 2)	
	ins- gesamt	weib- lich	ins- gesamt	weib- lich	ins- gesamt	weib- lich	ins- gesamt	weib- lich	ins- gesamt	weib- lich	ins- gesamt	weib- lich
Normalerweise geleistete Arbeitszeit unter 32 Stunden												
Zusammen	837	682	45	23	11	7	7	6	480	424	294	223
Mit Angabe eines allgemeinen Schulabschlusses zusammen	795	656	44	23	10	7	7	6	464	411	271	209
davon:												
Haupt-(Volks-)schulabschluß	136	101	7	/	/	/	/	/	43	37	82	59
Abschluß der allgemeinbildenden polytechnischen Oberschule in der ehemaligen DDR	440	403	12	8	/	/	/	/	271	261	153	130
Realschul- oder gleichwertiger Abschluß	52	42	/	/	/	/	/	-	34	31	14	9
Fachhoch-/Hochschulreife	167	110	22	10	/	/	/	/	116	83	22	11
Mit Angabe eines beruflichen Ausbildungs- bzw. Hochschulabschlusses zusammen	715	600	40	21	9	6	7	5	430	388	230	180
davon:												
Berufliches Praktikum 3)	9	6	/	-	/	-	-	-	/	/	6	/
Lehrausbildung 4)	462	401	17	10	6	/	/	/	238	224	200	162
Meister-/Technikerausbildung, Fachschulabschluß 5)	41	31	/	/	/	/	/	/	27	24	8	/
Abschluß der Fachschule in der ehemaligen DDR	113	103	/	/	/	/	/	/	97	92	10	7
Fachhochschulabschluß 6)	36	26	/	/	/	-	/	/	27	21	/	/
Hochschulabschluß/Promotion	55	33	11	/	/	/	/	/	38	26	/	/
Normalerweise geleistete Arbeitszeit 32 Stunden und mehr												
Zusammen	5 758	2 291	509	144	7	/	271	79	2 595	1 560	2 375	504
Mit Angabe eines allgemeinen Schulabschlusses zusammen	5 594	2 228	492	140	6	/	264	77	2 534	1 523	2 298	484
davon:												
Haupt-(Volks-)schulabschluß	655	206	47	12	/	/	11	/	159	95	436	97
Abschluß der allgemeinbildenden polytechnischen Oberschule in der ehemaligen DDR	3 057	1 239	251	69	/	/	85	24	1 235	849	1 482	294
Realschul- oder gleichwertiger Abschluß	655	266	24	7	/	/	49	6	283	181	298	73
Fachhoch-/Hochschulreife	1 228	517	170	51	/	/	120	46	857	398	81	20
Mit Angabe eines beruflichen Ausbildungs- bzw. Hochschulabschlusses zusammen	4 951	1 964	475	135	5	/	231	74	2 298	1 375	1 942	376
davon:												
Berufliches Praktikum 3)	43	15	/	/	-	-	/	-	10	6	30	8
Lehrausbildung 4)	3 124	1 161	183	59	/	/	108	20	1 071	738	1 758	342
Meister-/Technikerausbildung, Fachschulabschluß 5)	421	139	98	13	/	-	18	8	221	109	85	10
Abschluß der Fachschule in der ehemaligen DDR	489	315	51	21	/	/	25	11	361	270	51	12
Fachhochschulabschluß 6)	375	140	51	12	/	/	32	13	278	112	14	/
Hochschulabschluß/Promotion	499	194	90	30	/	/	48	23	356	140	/	/
Insgesamt												
Insgesamt	6 595	2 974	554	167	17	12	278	85	3 075	1 983	2 670	727
Mit Angabe eines allgemeinen Schulabschlusses zusammen	6 389	2 884	536	162	16	11	272	83	2 998	1 934	2 568	694
davon:												
Haupt-(Volks-)schulabschluß	791	307	54	15	6	/	11	/	202	131	518	156
Abschluß der allgemeinbildenden polytechnischen Oberschule in der ehemaligen DDR	3 497	1 643	263	78	6	/	87	26	1 506	1 110	1 635	424
Realschul- oder gleichwertiger Abschluß	706	307	27	8	/	/	50	6	317	211	312	82
Fachhoch-/Hochschulreife	1 395	627	192	61	/	/	125	50	972	482	103	32
Mit Angabe eines beruflichen Ausbildungs- bzw. Hochschulabschlusses zusammen	5 667	2 565	515	155	14	10	238	79	2 727	1 763	2 173	556
davon:												
Berufliches Praktikum 3)	52	21	/	/	/	-	/	-	13	8	36	13
Lehrausbildung 4)	3 586	1 563	200	69	10	8	109	20	1 309	962	1 959	504
Meister-/Technikerausbildung, Fachschulabschluß 5)	463	170	102	15	/	/	18	8	249	133	93	13
Abschluß der Fachschule in der ehemaligen DDR	601	418	54	23	/	/	26	12	458	362	60	20
Fachhochschulabschluß 6)	411	165	56	14	/	/	33	14	304	133	17	/
Hochschulabschluß/Promotion	554	227	101	34	/	/	51	25	394	166	7	/

1) Einschl. Auszubildende in anerkannten kaufmännischen und technischen Ausbildungsberufen.

2) Einschl. Auszubildende in anerkannten gewerblichen Ausbildungsberufen.

3) Einschl. Anlernausbildung.

4) Einschl. Berufsvorbereitungsjahr, berufsqualifizierender Abschluß an Berufsfach-/Kollegschulen, Abschluß einer einjährigen Schule des Gesundheitswesens.

5) Einschl. Abschluß einer 2- oder 3-jährigen Schule des Gesundheitswesens, Abschluß einer Fachakademie oder einer Berufsakademie, Abschluß einer Verwaltungsfachhochschule.

6) Auch Ingenieurschulabschluß, ohne Abschluß an einer Verwaltungsfachhochschule.



6 Erwerbstätige im Mai 2000 nach Berufsgruppen, ausgewählten Berufsordnungen  
und allgemeinem Schulabschluß

1 000

Nr. der Sy- ste- ma- tik 1)	Berufsgruppe Berufsordnung  (i = insgesamt, w = weiblich)	Erwerbstätige insgesamt	Darunter mit Angabe eines allgemeinen Schulabschlusses				
			zusammen	davon			
				Haupt-(Volks-)schulabschluß	Abschluß der polytechnischen Oberschule in der ehemaligen DDR	Realschul- oder gleichw. Abschluß	Fachhoch-/Hochschulreife
01	Landwirtschaftliche Berufe	49 9	47 9	16 /	23 /	/	/
011	Landwirte/Landwirtinnen, Pflanzenschützer/-innen	33 5	33 5	11 /	15 /	/	/
013	Landarbeitskräfte	15 /	14 /	5 /	9 /	/	/
014	Mithelfende Familienangehörige in der Landwirtschaft, a.n.g.	/	/	/	-	/	-
02	Tierwirtschaftliche Berufe	32 14	32 14	9 /	19 10	/	/
023	Tier-, Pferde-, Fischwirte und -wirtinnen	22 9	21 9	6 /	13 7	/	/
024	Tierpfleger/-innen und verwandte Berufe, a.n.g.	10 /	10 /	/	6 /	/	/
03	Verwaltungs-, Beratungs- und technische Fachkräfte in der Land- und Tierwirtschaft	5 /	5 /	/	/	/	/
031	Verwalter/-innen in der Land- und Tierwirtschaft	/	/	-	/	-	/
032	Land-, Tierwirtschaftsberater/ -innen, Agraringenieure/ Agraringenieurinnen, Agrar- techniker/-innen	/	/	/	/	/	/
05	Gartenbauberufe	111 64	107 62	30 13	59 39	10 6	8 /
051	Gärtner/-innen, Garten- arbeiter/-innen	83 41	80 40	26 10	44 25	6 /	/
052	Ingenieure/Ingenieurinnen, Techniker/-innen in Garten- bau und Landespflege	6 /	6 /	/	/	/	/
06	Forst-, Jagdberufe	29 7	27 7	7 /	16 /	/	/
062	Forstwirte/Forstwirtinnen (Waldarbeiter/-innen)	17 /	16 /	/	11 /	/	/
07	Bergleute	6 /	5 /	/	/	/	/
08	Mineralgewinner/-innen, Mineralaufbereiter/-innen	/	/	-	/	-	/
10	Steinbearbeiter/-innen	6 /	6 /	/	/	/	/
11	Baustoffhersteller/-innen	/	/	-	/	-	-
12	Keramiker/-innen	/	/	/	/	-	/
13	Berufe in der Glasherstellung und -bearbeitung	6 /	6 /	/	/	/	/
131	Glaserhersteller/-innen	/	/	/	/	/	-
14	Chemieberufe	19 /	19 /	/	13 /	/	/
141	Chemiebetriebswerker/-innen	15 /	15 /	/	10 /	/	/

1) Klassifizierung der Berufe, Ausgabe 1992 (siehe Anhang).

6 Erwerbstätige im Mai 2000 nach Berufsgruppen, ausgewählten Berufsordnungen und allgemeinem Schulabschluss

1 000

Nr. der Systematik 1)	Berufsgruppe Berufsordnung (i = insgesamt, w = weiblich)	Erwerbstätige insgesamt	Darunter mit Angabe eines allgemeinen Schulabschlusses					
			zusammen	davon				
				Haupt-(Volks-)schulabschluss	Abschluß der polytechnischen Oberschule in der ehemaligen DDR	Realschul- oder gleichw. Abschluß	Fachhoch-/Hochschulreife	
15	Kunststoffberufe	i w	9 /	9 /	/	6 /	/	/
152	Kunststoff-Formgeber/-innen	i w	/	/	/	/	/	-
16	Papierherstellungs-, Papierverarbeitungsberufe	i w	6 /	5 /	/	/	/	/
161	Papiermacher/-innen	i w	/	/	/	/	/	/
17	Druck- und Druckweiterverarbeitungsberufe	i w	18 6	18 6	/	11 /	/	/
174	Drucker/-innen (Hoch-, Flach-, Tiefdruck)	i w	8 /	8 /	/	5 /	/	/
18	Berufe in der Holzbearbeitung, Holz- und Flechtwarenherstellung	i w	12 /	12 /	/	7 /	/	/
181	Holzbearbeitungsmechaniker/-innen	i w	8 /	8 /	/	/	/	/
19	Berufe in der Hütten- und Halbzeugindustrie	i w	/	/	-	/	/	-
191	Verfahrensmechaniker/-innen (Metallerzeugung)	i w	/	/	-	/	/	-
20	Gießereiberufe	i w	9 /	8 /	/	6 /	/	-
21	Berufe in der spanlosen Metallverformung	i w	/	/	/	/	/	/
212	Drahtverformer/-innen, Drahtverarbeiter/-innen	i w	/	/	/	/	-	-
22	Berufe in der spanenden Metallverformung	i w	30 /	30 /	/	22 /	/	/
221	Dreher/-innen	i w	12 /	12 /	/	9 /	/	/
225	Metallschleifer/-innen	i w	/	/	-	/	/	/
23	Berufe in der Metalloberflächenveredlung und Metallvergütung	i w	/	/	/	/	/	/
234	Galvaniseure/Galvaniseurinnen, Metallfärber/-innen	i w	/	/	/	-	/	/
24	Metallverbindungsberufe	i w	22 /	22 /	/	17 /	/	/
241	Schweißer/-innen, Brennschneider/-innen	i w	22 /	22 /	/	16 /	/	/
25	Metall- und Anlagenbauberufe	i w	123 /	120 /	21 /	82 /	13 /	/
254	Konstruktionsmechaniker/-innen (Ausrüstungstechnik) und zugehörige Metallbauer/-innen	i w	88 /	85 /	16 -	58 /	8 -	/
256	Metallbauer/-innen (Metallgestaltung) und Schmiede/Schmiedinnen (Handwerk)	i w	6 /	6 /	/	/	/	/

1) Klassifizierung der Berufe, Ausgabe 1992 (siehe Anhang).

6 Erwerbstätige im Mai 2000 nach Berufsgruppen, ausgewählten Berufsordnungen und allgemeinem Schulabschluß

1 000

Nr. der Systematik 1)	Berufsgruppe Berufsordnung (i = insgesamt, w = weiblich)	Erwerbstätige insgesamt	Darunter mit Angabe eines allgemeinen Schulabschlusses					
			zusammen	davon				
				Haupt-(Volks-)schulabschluß	Abschluß der polytechnischen Oberschule in der ehemaligen DDR	Realschul- oder gleichw. Abschluß	Fachhoch-/Hochschulreife	
26	Blechkonstruktions- und Installationsberufe	i w	130 5	127 /	11 /	92 /	19 /	5 /
264	Anlagenmechaniker/-innen (Versorgungstechnik)	i w	/	/	-	/	-	-
268	Zentralheizungs-, Lüftungsbauer und -bauerinnen	i w	48 /	47 /	/	34 /	8 /	/
269	Installations- und Montageberufe, a.n.g.	i w	36 /	34 /	/	25 /	/	/
27	Maschinenbau- und -wartungsberufe	i w	65 /	63 /	9 /	41 /	11 /	/
270	Industriemechaniker/-innen o.n.F., Mechaniker/-innen o.n.A.	i w	17 /	16 /	/	6 /	7 /	/
273	Industriemechaniker/-innen (Maschinen- und Systemtechnik), Maschinenbau-mechaniker/-innen	i w	20 /	20 /	-	14 /	/	/
28	Fahr-, Flugzeugbau- und -wartungsberufe	i w	98 /	96 /	11 /	61 /	20 /	/
281	Kraftfahrzeug-, Zweirad-mechaniker/-innen	i w	76 /	75 /	8 /	46 /	17 /	/
29	Werkzeug- und Formenbauberufe	i w	17 /	17 /	/	11 /	/	-
290	Werkzeugmechaniker/-innen, Werkzeugmacher/-innen o.n.F.	i w	15 /	14 /	/	9 /	/	-
30	Feinwerktechnische und verwandte Berufe	i w	30 17	29 17	/	18 11	/	5 /
300	Industriemechaniker/-innen (Geräte- und Feinwerktechnik), Feinmechaniker/-innen	i w	6 /	6 /	/	/	/	/
31	Elektroberufe	i w	172 12	168 11	13 /	115 7	28 /	12 /
316	Elektromechaniker/-innen, Industrieelektroniker/-innen	i w	26 6	26 5	/	18 /	/	/
32	Montierer/-innen und Metallberufe, a.n.g.	i w	23 11	22 10	/	15 8	/	/
323	Metallarbeiter/-innen o.n.A.	i w	9 /	9 /	/	/	/	/
33	Spinnberufe	i w	/	/	/	/	-	/
34	Berufe i.d. Textilherstellung	i w	6 /	6 /	/	/	/	/
35	Berufe i.d. Textilverarbeitung	i w	21 21	20 20	/	13 12	/	/
351	Oberbekleidungsschneider/-innen	i w	6 6	6 6	/	/	/	/
358	Textilnäher/-innen, a.n.g.	i w	7 7	6 6	/	/	/	/
36	Textilveredler/-innen	i w	/	/	/	/	-	-

1) Klassifizierung der Berufe, Ausgabe 1992 (siehe Anhang).

6 Erwerbstätige im Mai 2000 nach Berufsgruppen, ausgewählten Berufsordnungen und allgemeinem Schulabschluß

1 000

Nr. der Systematik 1)	Berufsgruppe Berufsordnung (i = insgesamt, w = weiblich)	Erwerbstätige insgesamt	Darunter mit Angabe eines allgemeinen Schulabschlusses				
			zusammen	davon			
				Haupt-(Volks-)schulabschluß	Abschluß der polytechnischen Oberschule in der ehemaligen DDR	Realschul- oder gleichw. Abschluß	Fachhoch-/Hochschulreife
37	Berufe in der Lederherstellung, Leder- und Fellverarbeitung	i 6 w /	6 /	/	/	/	/
372	Schuhmacher/-innen (Handwerk)	i / w /	/	/	/	/	/
39	Berufe in der Back-, Konditor-, Süßwarenherstellung	i 32 w 12	31 12	7 /	17 6	7 /	/
391	Bäcker/-innen	i 25 w 7	24 7	6 /	12 /	5 /	/
40	Fleischer/-innen	i 22 w /	21 /	/	13 /	/	/
41	Köche/Köchinnen	i 103 w 69	99 67	24 18	56 41	16 7	/
42	Berufe in der Getränke-, Genußmittelherstellung	i / w /	/	/	/	/	/
421	Brauer/-innen und Mälzer/-innen	i / w -	/	-	-	-	/
43	Übrige Ernährungsberufe	i 9 w 7	9 7	/	6 /	/	/
44	Hochbauberufe	i 185 w /	179 /	41 /	113 /	22 /	/
441	Maurer/-innen, Feuerungs- und Schornsteinbauer/-innen	i 130 w /	127 /	31 /	78 /	17 /	/
46	Tiefbauberufe	i 66 w /	64 /	14 /	42 /	6 -	/
461	Straßenbauer/-innen	i 27 w /	27 /	6 /	16 /	/	/
47	Bauhilfsarbeiter/-innen	i 46 w /	43 /	13 /	24 /	/	/
48	Ausbauberufe	i 145 w /	142 /	21 /	92 /	25 /	/
487	Zimmerer	i 30 w /	30 /	/	20 /	6 /	/
488	Dachdecker/-innen	i 38 w /	38 /	6 /	23 /	7 -	/
49	Raumausstatter/-innen, Polsterer/Polsterinnen	i 13 w /	13 /	/	9 /	/	/
50	Berufe in der Holz- und Kunststoffverarbeitung	i 83 w 6	81 /	15 /	50 /	12 /	/
501	Tischler/-innen	i 69 w /	67 /	12 /	42 /	10 /	/
51	Maler/-innen, Lackierer/-innen und verwandte Berufe	i 90 w 8	88 8	20 /	48 /	19 /	/
511	Maler/-innen und Lackierer/-innen (Ausbau)	i 68 w /	66 /	16 /	35 /	14 /	/
52	Warenprüfer/-innen, Versandfertigtmacher/-innen	i 45 w 26	43 25	10 6	27 16	/	/
53	Hilfsarbeiter/-innen ohne nähere Tätigkeitsangabe	i 55 w 25	49 23	16 7	27 14	/	/
54	Maschinen-, Anlagenführer und -führerinnen, a.n.g.	i 76 w 6	75 6	12 /	58 5	/	/

1) Klassifizierung der Berufe, Ausgabe 1992 (siehe Anhang).

6 Erwerbstätige im Mai 2000 nach Berufsgruppen, ausgewählten Berufsordnungen und allgemeinem Schulabschluß

1 000

Nr. der Systematik 1)	Berufsgruppe Berufsordnung (i = insgesamt, w = weiblich)	Erwerbstätige insgesamt	Darunter mit Angabe eines allgemeinen Schulabschlusses				
			zusammen	davon			
				Haupt-(Volks-)schulabschluß	Abschluß der polytechnischen Oberschule in der ehemaligen DDR	Realschul- oder gleichw. Abschluß	Fachhoch-/ Hochschulreife
55	Maschineneinrichter/-innen, a.n.g.	i 9 w /	8 /	/	6 /	/	/
60	Ingenieure/Ingenieurinnen, a.n.g.	i 181 w 35	178 35	5 /	36 10	6 /	132 23
603	Bauingenieure/Bauingenieurinnen	i 50 w 11	49 11	/	11 /	/	35 7
609	Architekten/Architektinnen Raumplaner/-innen, a.n.g.	i 17 w 6	17 6	/	/	/	15 5
61	Chemiker/-innen, Physiker/-innen, Mathematiker/-innen	i 12 w /	12 /	-	/	/	11 /
62	Techniker/-innen, a.n.g.	i 108 w 24	106 23	/	59 13	10 /	33 7
63	Technische Sonderfachkräfte	i 20 w 14	20 13	/	11 8	/	/
633	Chemielaboranten/Chemielaborantinnen	i 13 w 10	13 9	/	7 5	/	/
64	Technische Zeichner/-innen und verwandte Berufe	i 17 w 15	17 15	/	11 10	/	/
641	Technische Zeichner/-innen	i 6 w 6	6 6	/	/	/	/
65	Industrie-, Werk-, Ausbildungsmeister und -meisterinnen	i 30 w 5	30 5	/	20 /	/	/
651	Industrie-, Werkmeister und -meisterinnen	i 15 w /	15 /	/	11 /	/	/
66	Verkaufspersonal	i 336 w 274	327 268	40 35	228 191	36 29	22 13
660	Verkäufer/-innen o.n.A.	i 111 w 89	107 86	15 13	72 60	14 10	7 /
661	Nahrungs-, Genußmittelverkäufer/-innen	i 123 w 113	120 111	18 16	85 80	13 11	/
662	Sonstige Fachverkäufer/-innen	i 99 w 71	97 70	8 6	69 51	10 8	10 5
67	Groß- und Einzelhandelskaufleute, Ein- und Verkaufsfachleute	i 143 w 83	138 81	9 6	71 45	23 14	34 15
672	Einzelhandelskaufleute ohne Fachbereichsangabe, ambulante Händler/-innen	i 36 w 24	35 23	/	15 10	11 8	6 /
68	Warenkaufleute, a.n.g., Vertreter/-innen	i 69 w 24	67 23	/	35 13	/	25 7
687	Handelsvertreter/-innen, Vertriebsbeauftragte	i 23 w 6	23 6	/	13 /	/	8 /
689	Andere Vertreter/-innen, Handlungsreisende	i 33 w 10	32 10	/	14 /	/	15 /
69	Bank-, Bausparkassen-, Versicherungsfachleute	i 114 w 71	110 69	/	50 36	10 6	47 24
691	Bankfachleute	i 70 w 50	69 49	/	30 25	6 /	31 18
695	Versicherungsfachleute (nicht gesetzliche Sozialversicherung)	i 42 w 20	40 19	/	19 10	/	16 5

1) Klassifizierung der Berufe, Ausgabe 1992 (siehe Anhang).

6 Erwerbstätige im Mai 2000 nach Berufsgruppen, ausgewählten Berufsordnungen und allgemeinem Schulabschluß

1 000

Nr. der Systematik 1)	Berufsgruppe Berufsordnung (i = insgesamt, w = weiblich)	Erwerbstätige insgesamt	Darunter mit Angabe eines allgemeinen Schulabschlusses					
			zusammen	davon				
				Haupt-(Volks-)schulabschluß	Abschluß der polytechnischen Oberschule in der ehemaligen DDR	Realschul- oder gleichw. Abschluß	Fachhoch-/Hochschulreife	
70	Andere Dienstleistungskaufleute und zugehörige Berufe	i	76	74	/	38	7	25
		w	42	41	/	21	/	12
71	Berufe des Landverkehrs	i	296	288	51	210	16	11
		w	20	19	/	15	/	/
712	Eisenbahnbetriebspersonal	i	28	27	/	22	/	/
		w	9	9	/	7	/	/
714	Berufskraftfahrer/-innen, Kutscher/-innen	i	233	227	44	163	13	7
		w	7	7	/	/	/	/
72	Berufe des Wasser- und Luftverkehrs	i	7	7	/	/	/	/
		w	/	/	/	/	-	/
73	Berufe des Nachrichtenverkehrs	i	44	42	6	29	/	/
		w	34	33	5	23	/	/
732	Dienstleistungsfachkräfte im Postbetrieb	i	32	31	/	23	/	/
		w	25	24	/	19	/	/
74	Lagerverwalter/-innen, Lager-, Transportarbeiter/-innen	i	111	102	25	63	8	6
		w	28	24	6	15	/	/
75	Berufe in der Unternehmensleitung, -beratung und -prüfung	i	246	240	12	96	13	119
		w	77	75	/	35	/	33
750	Unternehmer/-innen, Geschäftsführer/-innen, a.n.g.	i	126	122	8	51	6	56
		w	25	24	/	11	/	10
751	Geschäftsbereichsleiter/-innen, Direktionsassistenten/Direktionsassistentinnen, a.n.g.	i	66	64	/	25	/	34
		w	22	21	/	11	/	9
753	Wirtschaftsprüfer/-innen Steuerberater/-innen und verwandte Berufe	i	9	9	/	/	/	6
		w	5	5	-	/	/	/
76	Abgeordnete, administrativ entscheidende Berufstätige	i	66	64	/	15	/	45
		w	34	32	/	10	/	20
77	Rechnungskaufleute, Informatiker/-innen	i	171	166	11	78	11	66
		w	114	111	9	65	8	29
772	Buchhalter/-innen	i	70	68	7	40	/	18
		w	64	63	6	38	/	15
78	Büroberufe, Kaufmännische Angestellte, a.n.g.	i	684	664	45	379	80	160
		w	574	558	37	337	67	118
787	Verwaltungsfachleute (mittlerer Dienst), a.n.g.	i	134	131	7	69	16	39
		w	105	104	5	58	13	28
788	Büro- und kaufmännische Sachbearbeiter/-innen, a.n.g.	i	191	185	14	109	13	49
		w	162	158	12	99	11	36
79	Dienst-, Wachberufe	i	120	115	33	64	9	9
		w	14	14	/	8	/	/
80	Sicherheitsberufe, anderweitig nicht genannt	i	168	165	13	65	45	42
		w	17	16	/	8	/	5
801	Soldaten, Grenzschutz-, Polizeibedienstete	i	144	141	9	49	43	39
		w	13	12	/	6	/	/
81	Berufe im Rechts- und Vollstreckungswesen	i	35	33	/	7	/	24
		w	14	13	/	/	/	10
813	Rechtsvertreter/-innen, Rechtsberater/-innen	i	15	15	/	/	/	14
		w	/	/	/	/	/	/

1) Klassifizierung der Berufe, Ausgabe 1992 (siehe Anhang).

6 Erwerbstätige im Mai 2000 nach Berufsgruppen, ausgewählten Berufsordnungen und allgemeinem Schulabschluss

1 000

Nr. der Systematik 1)	Berufsgruppe Berufsordnung (i = insgesamt, w = weiblich)	Erwerbstätige insgesamt	Darunter mit Angabe eines allgemeinen Schulabschlusses					
			zusammen	davon				
				Haupt-(Volks-)schulabschluss	Abschluß der polytechnischen Oberschule in der ehemaligen DDR	Realschul- oder gleichw. Abschluß	Fachhoch-/Hochschulreife	
82	Publizistische, Übersetzungs-, Bibliotheks- und verwandte Berufe	i	35	34	/	9	/	23
		w	22	22	/	8	/	12
821	Publizisten/Publizistinnen	i	16	16	/	/	/	14
		w	8	8	/	/	/	6
83	Künstlerische und zugeordnete Berufe	i	49	47	/	15	/	26
		w	20	19	/	6	/	11
84	Ärzte/Ärztinnen, Apotheker/-innen	i	75	73	/	/	/	70
		w	41	39	-	/	/	36
841	Ärzte/Ärztinnen	i	52	51	-	/	/	49
		w	26	25	-	/	/	24
85	Übrige Gesundheitsdienstberufe	i	310	304	16	184	48	56
		w	277	271	14	170	43	44
853	Krankenschwestern/-pfleger, Hebammen/Entbindungspfleger	i	153	150	8	99	21	23
		w	140	138	8	94	18	18
856	Arzt-, Zahnarzt-, Tier- arztshelfer/-innen	i	72	70	/	41	16	12
		w	71	69	/	41	16	11
86	Soziale Berufe	i	246	241	18	150	24	49
		w	212	208	15	139	20	34
861	Sozialarbeiter/-innen, Sozialpädagogen/Sozialpädagoginnen	i	52	51	/	24	/	21
		w	38	37	/	19	/	14
863	Erzieher/-innen	i	107	105	6	76	10	13
		w	102	99	6	74	9	11
864	Altenpfleger/-innen	i	47	46	5	30	7	/
		w	41	40	/	29	5	/
87	Lehrer/-innen	i	221	217	/	46	10	158
		w	143	139	/	33	7	98
870	Lehrer/-innen ohne nähere Angabe	i	54	52	/	9	/	40
		w	39	37	/	7	/	27
871	Hochschullehrer/-innen und verwandte Berufe	i	17	17	-	/	/	16
		w	/	/	-	/	-	/
872	Gymnasiallehrer/-innen	i	25	25	-	/	/	23
		w	17	17	-	/	/	16
873	Grund-, Haupt-, Real-, Sonderschullehrer/-innen	i	73	71	/	22	/	44
		w	60	59	/	20	/	34
88	Geistes- und naturwissenschaftliche Berufe, a.n.g.	i	34	33	/	/	/	29
		w	16	16	-	/	-	13
881	Wirtschaftswissenschaftler/-innen, a.n.g.	i	8	8	/	/	/	6
		w	/	/	-	/	-	/
89	Berufe in der Seelsorge	i	8	8	/	/	/	6
		w	/	/	/	/	-	/
90	Berufe in der Körperpflege	i	61	59	8	35	14	/
		w	58	57	8	34	13	/
901	Friseure/Friseurinnen	i	46	45	7	26	11	/
		w	44	43	6	25	11	/
91	Hotel- und Gaststättenberufe	i	118	113	15	57	22	19
		w	82	79	10	40	17	11
911	Hoteliers, Gastwirte/Gastwirtinnen, Hotel-, Gaststätten- geschäftsführer/-innen	i	36	34	6	20	/	6
		w	16	16	/	9	/	/
912	Restaurantfachleute, Stewards/Stewardessen	i	53	50	6	26	13	6
		w	43	41	/	22	10	/

1) Klassifizierung der Berufe, Ausgabe 1992 (siehe Anhang).

6 Erwerbstätige im Mai 2000 nach Berufsgruppen, ausgewählten Berufsordnungen und allgemeinem Schulabschluß

1 000

Nr. der Systematik 1)	Berufsgruppe Berufsordnung (i = insgesamt, w = weiblich)	Erwerbstätige insgesamt	Darunter mit Angabe eines allgemeinen Schulabschlusses					
			zusammen	davon				
				Haupt-(Volks-)schulabschluß	Abschluß der polytechnischen Oberschule in der ehemaligen DDR	Realschul- oder gleichw. Abschluß	Fachhoch-/ Hochschulreife	
92	Haus- und ernährungswirtschaftliche Berufe	i	30	29	9	16	/	/
		w	28	27	8	15	/	/
93	Reinigungs- und Entsorgungsberufe	i	159	153	51	89	6	6
		w	124	118	43	68	/	/
934	Gebäudereiniger/-innen, Raumpfleger/-innen	i	102	98	32	58	/	/
		w	83	80	27	47	/	/
97	Mith. Familienangehörige außerhalb der Landwirtschaft, a.n.g.	i	/	/	/	/	/	/
		w	/	/	/	/	/	/
98	Arbeitskräfte mit (noch) nicht bestimmtem Beruf	i	36	33	/	/	18	7
		w	16	15	/	/	8	/
99	Arbeitskräfte ohne nähere Tätigkeitsangabe	i	85	74	12	33	9	19
		w	30	26	/	13	/	6
Insgesamt		i	6 595	6 389	791	3 497	706	1 395
		w	2 974	2 884	307	1 643	307	627

1) Klassifizierung der Berufe, Ausgabe 1992 (siehe Anhang).



7 Erwerbstätige im Mai 2000 nach Berufsgruppen, ausgewählten Berufsordnungen und beruflichem Ausbildungs-/Hochschulabschluß  
1 000

Nr. der Systematik 1)	Berufsgruppe Berufsordnung (i = insgesamt, w = weiblich)	Erwerbstätige insgesamt	Darunter mit Angabe eines beruflichen Ausbildungs-/Hochschulabschlusses zusammen	Davon						
				berufliches Praktikum 2)	Lehrausbildung 3)	Meister-/Techniker-ausbildung, Fachschulabschluß 4)	Abschluß der Fachschule in der ehemaligen DDR	Fachhochschulabschluß 5)	Hochschulabschluß/Promotion	
01	Landwirtschaftliche Berufe	i w	49 9	41 8	/	30 6	/	/	/	/
011	Landwirte/Landwirtinnen, Pflanzenschützer/-innen	i w	33 5	28 /	/	18 /	/	/	/	/
013	Landarbeitskräfte	i w	15 /	12 /	/	11 /	/	/	-	-
014	Mithelfende Familienangehörige in der Landwirtschaft, a.n.g.	i w	/	/	-	/	-	-	-	-
02	Tierwirtschaftliche Berufe	i w	32 14	27 12	/	23 10	/	/	/	/
023	Tier-, Pferde-, Fischwirte und -wirtinnen	i w	22 9	18 8	/	15 7	/	/	/	/
024	Tierpfleger/-innen und verwandte Berufe, a.n.g.	i w	10 /	9 /	/	8 /	/	/	-	/
03	Verwaltungs-, Beratungs- und technische Fachkräfte in der Land- und Tierwirtschaft	i w	5 /	5 /	-	/	/	/	/	/
031	Verwalter/-innen in der Land- und Tierwirtschaft	i w	/	/	-	/	/	/	-	-
032	Land-, Tierwirtschaftsberater/-innen, Agraringenieure/Agraringenieurinnen, Agrartechniker/-innen	i w	/	/	-	/	/	/	/	/
05	Gartenbauberufe	i w	111 64	90 53	/	74 46	6 /	/	/	/
051	Gärtner/-innen, Gartenarbeiter/-innen	i w	83 41	68 34	/	58 31	/	/	/	/
052	Ingenieure/Ingenieurinnen, Techniker/-innen in Gartenbau und Landespflege	i w	6 /	5 /	-	/	/	/	/	/
06	Forst-, Jagdberufe	i w	29 7	25 6	/	19 5	/	/	/	/
062	Forstwirte/Forstwirtinnen (Waldarbeiter/-innen)	i w	17 /	14 /	/	13 /	/	/	/	-
07	Bergleute	i w	6 /	5 -	/	/	/	/	/	-
08	Mineralgewinner/-innen, Mineralaufbereiter/-innen	i w	/	/	-	/	/	-	-	-
10	Steinbearbeiter/-innen	i w	6 /	/	/	/	/	/	-	-
11	Baustoffhersteller/-innen	i w	/	/	-	/	-	-	-	-
12	Keramiker/-innen	i w	/	/	-	/	/	/	/	-
13	Berufe in der Glasherstellung und -bearbeitung	i w	6 /	6 /	-	6 /	/	/	-	-
131	Glaserhersteller/-innen	i w	/	/	-	/	/	-	-	-
14	Chemieberufe	i w	19 /	17 /	/	15 /	/	/	/	/
141	Chemiebetriebswerker/-innen	i w	15 /	14 /	-	12 /	/	/	/	-

1) Klassifizierung der Berufe, Ausgabe 1992 (siehe Anhang).

2) Einschl. Anlernausbildung.

3) Einschl. Berufsvorbereitungsjahr, berufsqualifizierender Abschluß an Berufsfach-/Kollegschulen, Abschluß einer einjährigen Schule des Gesundheitswesens.

4) Einschl. Abschluß einer 2- oder 3jährigen Schule des Gesundheitswesens, Abschluß einer Fachakademie oder einer Berufsakademie, Abschluß einer Verwaltungsfachhochschule.

5) Auch Ingenieurschulabschluß, ohne Abschluß an einer Verwaltungsfachhochschule.

7 Erwerbstätige im Mai 2000 nach Berufsgruppen, ausgewählten Berufsordnungen und beruflichem Ausbildungs-/Hochschulabschluß  
1 000

Nr. der Systematik 1)	Berufsgruppe Berufsordnung (i = insgesamt, w = weiblich)	Erwerbstätige insgesamt	Darunter mit Angabe eines beruflichen Ausbildungs-/Hochschulabschlusses zusammen	Davon						
				berufliches Praktikum 2)	Lehrausbildung 3)	Meister-/Techniker-ausbildung, Fachschulabschluß 4)	Abschluß der Fachschule in der ehemaligen DDR	Fachhochschulabschluß 5)	Hochschulabschluß/Promotion	
15	Kunststoffberufe	i w	9 /	7 /	/	7 /	/	/	-	-
152	Kunststoff-Formgeber/-innen	i w	/	/	/	/	-	/	-	-
16	Papierherstellungs-, Papierverarbeitungsberufe	i w	6 /	/	/	/	/	/	/	/
161	Papiermacher/-innen	i w	/	/	/	/	/	/	/	/
17	Druck- und Druckweiterverarbeitungsberufe	i w	18 6	16 5	-	12 7	/	/	/	/
174	Drucker/-innen (Hoch-, Flach-, Tiefdruck)	i w	8 /	7 /	-	6 /	/	-	-	/
18	Berufe in der Holzbearbeitung, Holz- und Flechtwarenherstellung	i w	12 /	10 /	/	8 /	/	/	-	-
181	Holzbearbeitungsmechaniker/-innen	i w	8 /	6 /	/	5 /	/	/	-	-
19	Berufe in der Mütten- und Halbzeugindustrie	i w	/	/	/	/	-	-	-	-
191	Verfahrensmechaniker/-innen (Metallerzeugung)	i w	/	/	/	/	-	-	-	-
20	Gießereiberufe	i w	9 /	8 /	/	7 /	/	/	-	-
21	Berufe in der spanlosen Metallverformung	i w	/	/	/	/	/	/	/	-
212	Drahtverformer/-innen, Drahtverarbeiter/-innen	i w	/	/	-	/	/	-	-	-
22	Berufe in der spanenden Metallverformung	i w	30 /	27 /	/	25 /	/	/	/	/
221	Dreher/-innen	i w	12 /	12 /	/	11 /	/	/	-	-
225	Metallschleifer/-innen	i w	/	/	-	/	/	-	-	-
23	Berufe in der Metalloberflächenveredlung und Metallvergütung	i w	/	/	-	/	-	-	/	-
234	Galvaniseure/Galvaniseurinnen, Metallfärber/-innen	i w	/	/	-	/	-	-	/	-
24	Metallverbindungsberufe	i w	22 /	22 /	/	20 /	/	/	/	-
241	Schweißer/-innen, Brennschneider/-innen	i w	22 /	21 /	/	19 /	/	/	/	-
25	Metall- und Anlagenbauberufe	i w	123 /	107 /	/	94 /	9 /	/	/	-
254	Konstruktionsmechaniker/-innen (Ausrüstungstechnik) und zugehörige Metallbauer/-innen	i w	88 /	76 /	/	68 /	/	/	/	-
256	Metallbauer/-innen (Metallgestaltung) und Schmiede/Schmiedinnen (Handwerk)	i w	6 /	6 /	-	/	/	/	-	-

1) Klassifizierung der Berufe, Ausgabe 1992 (siehe Anhang).

2) Einschl. Anlernausbildung.

3) Einschl. Berufsvorbereitungsjahr, berufsqualifizierender Abschluß an Berufsfach-/Kollegenschulen, Abschluß einer einjährigen Schule des Gesundheitswesens.

4) Einschl. Abschluß einer 2- oder 3jährigen Schule des Gesundheitswesens, Abschluß einer Fachakademie oder einer Berufsakademie, Abschluß einer Verwaltungsfachhochschule.

5) Auch Ingenieurschulabschluß, ohne Abschluß an einer Verwaltungsfachhochschule.

Nr. der Systematik 1)	Berufsgruppe Berufsordnung (i = insgesamt, w = weiblich)	Erwerbstätige insgesamt	Darunter mit Angabe eines beruflichen Ausbildungs-/Hochschulabschlusses zusammen	Davon						
				berufliches Praktikum 2)	Lehrausbildung 3)	Meister-/Techniker-ausbildung, Fachschulabschluß 4)	Abschluß der Fachschule in der ehemaligen DDR	Fachhochschulabschluß 5)	Hochschulabschluß/Promotion	
26	Blechkonstruktions- und Installationsberufe	i w	130 5	112 /	/ /	90 /	14 /	/ -	/ -	/ /
264	Anlagenmechaniker/-innen (Versorgungstechnik)	i w	/	/	/	/	/	-	/	-
268	Zentralheizungs-, Lüftungsbauer und -bauerinnen	i w	48 /	40 /	/	32 /	5 -	/	/	/
269	Installations- und Montageberufe, a.n.g.	i w	36 /	31 /	/	26 /	/	/	/	/
27	Maschinenbau- und -wartungsberufe	i w	65 /	54 /	/	48 /	/	/	/	/
270	Industriemechaniker/-innen o.n.F., Mechaniker/-innen o.n.A.	i w	17 /	10 /	/	9 /	/	/	/	/
273	Industriemechaniker/-innen (Maschinen- und Systemtechnik), Maschinenbau-mechaniker/-innen	i w	20 /	18 /	-	16 /	/	/	/	/
28	Fahr-, Flugzeugbau- und -wartungsberufe	i w	98 /	79 /	/	62 /	14 /	/	/	/
281	Kraftfahrzeug-, Zweiradmechaniker/-innen	i w	76 /	61 /	/	47 /	11 /	/	/	/
29	Werkzeug- und Formenbauberufe	i w	17 /	15 /	/	13 /	/	/	/	/
290	Werkzeugmechaniker/-innen, Werkzeugmacher/-innen o.n.F.	i w	15 /	12 /	/	11 /	/	-	-	-
30	Feinwerktechnische und verwandte Berufe	i w	30 17	27 15	/	15 9	6 /	/	/	/
300	Industriemechaniker/-innen (Geräte- und Feinwerktechnik), Feinmechaniker/-innen	i w	6 /	6 /	-	/	/	/	/	/
31	Elektroberufe	i w	172 12	148 11	/	121 9	20 /	/	/	/
316	Elektromechaniker/-innen, Industrieelektroniker/-innen	i w	26 8	23 /	/	15 /	6 /	/	/	/
32	Montierer/-innen und Metallberufe, a.n.g.	i w	23 11	19 10	/	17 9	/	/	/	/
323	Metallarbeiter/-innen o.n.A.	i w	9 /	7 /	/	6 /	/	/	/	/
33	Spinnberufe	i w	/	/	-	/	/	-	-	-
34	Berufe i.d. Textilherstellung	i w	6 /	5 /	-	/	/	-	-	/
35	Berufe i.d. Textilverarbeitung	i w	21 21	18 17	/	15 15	/	/	/	/
351	Oberbekleidungsschneider/-innen	i w	6 6	5 5	-	/	/	/	/	-
358	Textilnäher/-innen, a.n.g.	i w	7 7	5 5	/	/	/	-	/	/
36	Textilveredler/-innen	i w	/	/	-	/	/	-	-	-

1) Klassifizierung der Berufe, Ausgabe 1992 (siehe Anhang).

2) Einschl. Anlernausbildung.

3) Einschl. Berufsvorbereitungsjahr, berufsqualifizierender Abschluß an Berufsfach-/Kollegschulen, Abschluß einer einjährigen Schule des Gesundheitswesens.

4) Einschl. Abschluß einer 2- oder 3jährigen Schule des Gesundheitswesens, Abschluß einer Fachakademie oder einer Berufsakademie, Abschluß einer Verwaltungsfachhochschule.

5) Auch Ingenieurschulabschluß, ohne Abschluß an einer Verwaltungsfachhochschule.

7 Erwerbstätige im Mai 2000 nach Berufsgruppen, ausgewählten Berufsordnungen und beruflichem Ausbildungs-/Hochschulabschluß  
1 000

Nr. der Systematik 1)	Berufsgruppe Berufsordnung (i = insgesamt, w = weiblich)	Erwerbstätige insgesamt	Darunter mit Angabe eines beruflichen Ausbildungs-/Hochschulabschlusses zusammen	Davon						
				berufliches Praktikum 2)	Lehrausbildung 3)	Meister-/Techniker-ausbildung, Fachschulabschluß 4)	Abschluß der Fachschule in der ehemaligen DDR	Fachhochschulabschluß 5)	Hochschulabschluß/Promotion	
37	Berufe in der Lederherstellung, Leder- und Fellverarbeitung	i w	6 /	6 /	- /	/ /	/ /	/ -	- -	/ -
372	Schuhmacher/-innen (Handwerk)	i w	/ /	/ /	- /	/ /	/ /	/ -	- -	/ -
39	Berufe in der Back-, Konditor-, Süßwarenherstellung	i w	32 12	24 9	/ -	17 8	5 /	/ /	- -	- -
391	Bäcker/-innen	i w	25 7	18 /	/ -	13 /	/ -	/ /	- -	- -
40	Fleischer/-innen	i w	22 /	19 /	/ -	14 /	/ /	/ /	/ -	/ /
41	Köche/Köchinnen	i w	103 69	76 53	/ /	67 48	/ /	/ /	/ /	/ -
42	Berufe in der Getränke-, Genußmittelherstellung	i w	/ /	/ /	/ /	/ /	/ /	/ -	/ -	- -
421	Brauer/-innen und Mälzer/-innen	i w	/ -	/ -	/ -	/ -	- -	/ -	/ -	- -
43	Übrige Ernährungsberufe	i w	9 7	8 6	/ -	6 /	/ /	/ /	- -	/ /
44	Hochbauberufe	i w	185 /	152 /	/ /	136 /	11 -	/ -	/ -	/ -
441	Maurer/-innen, Feuerungs- und Schornsteinbauer/-innen	i w	130 /	107 /	/ -	98 /	7 -	/ -	/ -	/ -
46	Tiefbauberufe	i w	66 /	57 /	/ -	51 /	/ -	/ /	/ -	/ /
461	Straßenbauer/-innen	i w	27 /	23 /	/ -	21 /	/ -	/ /	/ -	/ -
47	Bauhilfsarbeiter/-innen	i w	46 /	37 /	/ -	33 /	/ /	/ /	/ -	- -
48	Ausbauberufe	i w	145 /	123 /	/ -	107 /	10 /	/ /	/ /	/ /
487	Zimmerer	i w	30 /	25 /	/ -	23 /	/ -	/ -	/ -	/ /
488	Dachdecker/-innen	i w	38 /	32 /	/ -	26 -	/ /	/ -	/ -	/ -
49	Raumausstatter/-innen, Polsterer/Polsterinnen	i w	13 /	11 /	- /	9 /	/ /	/ /	/ /	- -
50	Berufe in der Holz- und Kunststoffverarbeitung	i w	83 6	67 /	/ -	55 /	10 -	/ /	/ -	/ /
501	Tischler/-innen	i w	69 /	56 /	- /	46 /	9 -	/ -	/ -	/ -
51	Maler/-innen, Lackierer/-innen und verwandte Berufe	i w	90 8	69 6	/ /	59 /	7 /	/ /	/ /	/ -
511	Maler/-innen und Lackierer/-innen (Ausbau)	i w	68 /	52 /	/ /	45 /	6 /	/ /	/ /	/ -
52	Warenprüfer/-innen, Versandfertigtmacher/-innen	i w	45 26	38 22	/ /	32 20	/ /	/ /	/ /	/ /
53	Hilfsarbeiter/-innen ohne nähere Tätigkeitsangabe	i w	55 25	39 19	/ /	34 17	/ /	/ /	/ /	- -
54	Maschinen-, Anlagenführer und -führerinnen, a.n.g.	i w	76 6	70 6	/ /	64 5	/ /	/ /	/ -	- -

1) Klassifizierung der Berufe, Ausgabe 1992 (siehe Anhang).  
 2) Einschl. Anlernausbildung.  
 3) Einschl. Berufsvorbereitungsjahr, berufsqualifizierender Abschluß an Berufsfach-/Kollegschulen, Abschluß einer einjährigen Schule des Gesundheitswesens.  
 4) Einschl. Abschluß einer 2- oder 3jährigen Schule des Gesundheitswesens, Abschluß einer Fachakademie oder einer Berufsakademie, Abschluß einer Verwaltungsfachhochschule.  
 5) Auch Ingenieurschulabschluß, ohne Abschluß an einer Verwaltungsfachhochschule.

7 Erwerbstätige im Mai 2000 nach Berufsgruppen, ausgewählten Berufsordnungen und beruflichem Ausbildungs-/Hochschulabschluß  
1 000

Nr. der Systematik 1)	Berufsgruppe Berufsordnung (i = insgesamt, w = weiblich)	Erwerbstätige insgesamt	Darunter mit Angabe eines beruflichen Ausbildungs-/Hochschulabschlusses zusammen	Davon						
				berufliches Praktikum 2)	Lehrausbildung 3)	Meister-/Techniker-ausbildung, Fachschulabschluß 4)	Abschluß der Fachschule in der ehemaligen DDR	Fachhochschulabschluß 5)	Hochschulabschluß/Promotion	
55	Maschineneinrichter/-innen, a.n.g.	i w	9 /	8 /	- /	7 /	/	/	/	-
60	Ingenieure/Ingenieurinnen, a.n.g.	i w	181 35	176 35	/	8 /	7 /	25 9	76 15	59 8
603	Bauingenieure/Bauingenieurinnen	i w	50 11	48 11	-	/	/	8 /	21 5	15 /
609	Architekten/Architektinnen Raumplaner/-innen, a.n.g.	i w	17 6	17 6	-	/	/	/	5 /	9 /
61	Chemiker/-innen, Physiker/-innen, Mathematiker/-innen	i w	12 /	12 /	-	/	/	/	/	10 /
62	Techniker/-innen, a.n.g.	i w	108 24	102 22	/	49 11	15 /	10 /	17 /	10 /
63	Technische Sonderfachkräfte	i w	20 14	17 12	/	13 9	/	/	/	/
633	Chemielaboranten/Chemielaborantinnen	i w	13 10	11 9	-	9 7	/	/	/	/
64	Technische Zeichner/-innen und verwandte Berufe	i w	17 15	14 13	-	12 10	/	/	/	/
641	Technische Zeichner/-innen	i w	6 6	5 /	-	/	/	/	/	/
65	Industrie-, Werk-, Ausbildungsmeister und -meisterinnen	i w	30 5	29 5	-	9 /	14 /	/	/	/
651	Industrie-, Werkmeister und -meisterinnen	i w	15 /	15 /	-	/	9 /	/	/	-
66	Verkaufspersonal	i w	336 274	292 240	/	253 216	11 6	16 12	6 /	/
660	Verkäufer/-innen o.n.A.	i w	111 89	93 75	/	80 67	/	5 /	/	/
661	Nahrungs-, Genußmittelverkäufer/-innen	i w	123 113	108 100	/	100 94	/	/	/	/
662	Sonstige Fachverkäufer/-innen	i w	99 71	89 64	/	71 55	5 /	6 /	/	/
67	Groß- und Einzelhandelskaufleute, Ein- und Verkaufsfachleute	i w	143 83	114 67	/	76 49	8 /	13 8	10 /	7 /
672	Einzelhandelskaufleute ohne Fachbereichsangabe, ambulante Händler/-innen	i w	36 24	22 15	/	18 12	/	/	/	/
68	Warenkaufleute, a.n.g., Vertreter/-innen	i w	69 24	64 23	/	29 13	5 /	10 /	10 /	9 /
687	Handelsvertreter/-innen, Vertriebsbeauftragte	i w	23 6	22 6	/	8 /	/	5 /	/	/
689	Andere Vertreter/-innen, Handlungsreisende	i w	33 10	31 9	/	13 /	/	/	5 /	7 /
69	Bank-, Bausparkassen-, Versicherungsfachleute	i w	114 71	102 64	/	55 40	8 /	15 11	12 5	11 /
691	Bankfachleute	i w	70 50	63 45	-	36 28	5 /	9 8	6 /	6 /
695	Versicherungsfachleute (nicht gesetzliche Sozialversicherung)	i w	42 20	38 17	/	19 12	/	6 /	5 /	/

1) Klassifizierung der Berufe, Ausgabe 1992 (siehe Anhang).

2) Einschl. Anlernausbildung.

3) Einschl. Berufsvorbereitungsjahr, berufsqualifizierender Abschluß an Berufsfach-/Kollegenschulen, Abschluß einer einjährigen Schule des Gesundheitswesens.

4) Einschl. Abschluß einer 2- oder 3jährigen Schule des Gesundheitswesens, Abschluß einer Fachakademie oder einer Berufsakademie, Abschluß einer Verwaltungsfachhochschule.

5) Auch Ingenieurschulabschluß, ohne Abschluß an einer Verwaltungsfachhochschule.

7 Erwerbstätige im Mai 2000 nach Berufsgruppen, ausgewählten Berufsordnungen und beruflichem Ausbildungs-/Hochschulabschluß  
1 000

Nr. der Systematik 1)	Berufsgruppe Berufsordnung (i = insgesamt, w = weiblich)	Erwerbstätige insgesamt	Darunter mit Angabe eines beruflichen Ausbildungs-/Hochschulabschlusses zusammen	Davon					
				berufliches Praktikum 2)	Lehrausbildung 3)	Meister-/Techniker-ausbildung, Fachschulabschluß 4)	Abschluß der Fachschule in der ehemaligen DDR	Fachhochschulabschluß 5)	Hochschulabschluß/Promotion
70	Andere Dienstleistungskaufleute und zugehörige Berufe	i 76 w 42	64 34	/	39 24	/	8	7	7
71	Berufe des Landverkehrs	i 296 w 20	270 17	/	244 15	10	9	/	/
712	Eisenbahnbetriebspersonal	i 28 w 9	25 8	/	23 8	/	/	/	/
714	Berufskraftfahrer/-innen, Kutscher/-innen	i 233 w 7	212 6	/	195 5	6	7	/	/
72	Berufe des Wasser- und Luftverkehrs	i 7 w /	7 /	/	/	/	/	/	/
73	Berufe des Nachrichtenverkehrs	i 44 w 34	37 29	/	34 26	/	/	/	/
732	Dienstleistungsfachkräfte im Postbetrieb	i 32 w 25	28 22	/	26 20	/	/	-	/
74	Lagerverwalter/-innen, Lager-, Transportarbeiter/-innen	i 111 w 28	90 20	/	77 18	5	/	/	/
75	Berufe in der Unternehmensleitung, -beratung und -prüfung	i 246 w 77	232 71	/	63 27	31 5	33 14	46 11	58 13
750	Unternehmer/-innen, Geschäftsführer/-innen, a.n.g.	i 126 w 25	119 23	/	31 9	22	15	22	29 5
751	Geschäftsbereichsleiter/-innen, Direktionsassistenten/Direktionsassistentinnen, a.n.g.	i 66 w 22	63 21	-	14 5	6	11 5	15	17
753	Wirtschaftsprüfer/-innen Steuerberater/-innen und verwandte Berufe	i 9 w 5	9 5	-	/	/	/	/	/
76	Abgeordnete, administrativ entscheidende Berufstätige	i 66 w 34	63 32	-	10 6	7	8 5	16 8	22 8
77	Rechnungskaufleute, Informatiker/-innen	i 171 w 114	155 106	/	79 65	6	21 17	21 10	27 8
772	Buchhalter/-innen	i 70 w 64	67 62	/	39 37	/	14 13	7 6	/
78	Büroberufe, Kaufmännische Angestellte, a.n.g.	i 684 w 574	589 499	/	397 353	29 21	77 67	46 32	35 23
787	Verwaltungsfachleute (mittlerer Dienst), a.n.g.	i 134 w 105	119 95	/	73 61	8 6	19 15	12 8	8
788	Büro- und kaufmännische Sachbearbeiter/-innen, a.n.g.	i 191 w 162	178 153	/	105 95	10 7	29 26	19 13	16 10
79	Dienst-, Wachberufe	i 120 w 14	107 12	/	83 10	8	10	/	/
80	Sicherheitsberufe, anderweitig nicht genannt	i 168 w 17	133 15	/	97 9	11	11	9	/
801	Soldaten, Grenzschutz-, Polizeibedienstete	i 144 w 13	109 11	/	82 7	7	9	7	/
81	Berufe im Rechts- und Vollstreckungswesen	i 35 w 14	33 13	-	7	/	/	/	19 7
813	Rechtsvertreter/-innen, Rechtsberater/-innen	i 15 w /	15 /	-	/	/	/	/	12

1) Klassifizierung der Berufe, Ausgabe 1992 (siehe Anhang).

2) Einschl. Anlernausbildung.

3) Einschl. Berufsvorbereitungsjahr, berufsqualifizierender Abschluß an Berufsfach-/Kollegenschulen, Abschluß einer einjährigen Schule des Gesundheitswesens.

4) Einschl. Abschluß einer 2- oder 3jährigen Schule des Gesundheitswesens, Abschluß einer Fachakademie oder einer Berufsakademie, Abschluß einer Verwaltungsfachhochschule.

5) Auch Ingenieurschulabschluß, ohne Abschluß an einer Verwaltungsfachhochschule.

7 Erwerbstätige im Mai 2000 nach Berufsgruppen, ausgewählten Berufsordnungen und beruflichem Ausbildungs-/Hochschulabschluß  
1 000

Nr. der Systematik 1)	Berufsgruppe Berufsordnung (i = insgesamt, w = weiblich)	Erwerbstätige insgesamt	Darunter mit Angabe eines beruflichen Ausbildungs-/Hochschulabschlusses zusammen	Davon						
				berufliches Praktikum 2)	Lehrausbildung 3)	Meister-/Techniker-ausbildung, Fachschulabschluß 4)	Abschluß der Fachschule in der ehemaligen DDR	Fachhochschulabschluß 5)	Hochschulabschluß/Promotion	
82	Publizistische, Übersetzungs-, Bibliotheks- und verwandte Berufe	i	35	32	/	9	/	/	/	13
		w	22	20	/	7	/	/	/	6
821	Publizisten/Publizistinnen	i	16	15	/	/	/	/	/	9
		w	8	8	/	/	/	/	/	/
83	Künstlerische und zugeordnete Berufe	i	49	42	/	15	/	/	9	11
		w	20	17	-	5	/	/	/	5
84	Ärzte/Ärztinnen, Apotheker/-innen	i	75	73	-	/	/	/	/	64
		w	41	39	-	/	/	/	/	32
841	Ärzte/Ärztinnen	i	52	51	-	/	/	/	/	47
		w	26	25	-	/	/	/	/	22
85	Übrige Gesundheitsdienstberufe	i	310	267	/	99	63	94	6	5
		w	277	240	/	85	57	90	/	/
853	Krankenschwestern/-pfleger, Hebammen/Entbindungspfleger	i	153	136	/	39	39	55	/	/
		w	140	125	/	35	36	53	/	/
856	Arzt-, Zahnarzt-, Tierarztthelfer/-innen	i	72	59	-	28	10	19	/	/
		w	71	58	-	28	10	19	/	/
86	Soziale Berufe	i	246	224	/	76	27	89	18	13
		w	212	195	/	65	23	84	13	8
861	Sozialarbeiter/-innen, Sozialpädagogen/Sozialpädagoginnen	i	52	48	/	13	5	12	11	6
		w	38	35	/	10	/	10	8	/
863	Erzieher/-innen	i	107	101	/	20	11	64	/	/
		w	102	96	/	19	10	63	/	/
864	Altenpfleger/-innen	i	47	40	/	26	7	6	/	/
		w	41	36	/	23	6	6	/	/
87	Lehrer/-innen	i	221	214	/	12	7	46	36	113
		w	143	137	-	/	/	38	23	69
870	Lehrer/-innen ohne nähere Angabe	i	54	51	-	/	/	10	10	29
		w	39	37	-	/	/	9	7	19
871	Hochschullehrer/-innen und verwandte Berufe	i	17	17	-	/	/	/	/	13
		w	/	/	-	/	-	/	/	/
872	Gymnasiallehrer/-innen	i	25	24	-	/	-	/	/	20
		w	17	16	-	-	-	/	/	14
873	Grund-, Haupt-, Real-, Sonderschullehrer/-innen	i	73	71	-	/	/	28	11	29
		w	60	58	-	/	/	25	9	22
88	Geistes- und naturwissenschaftliche Berufe, a.n.g.	i	34	32	-	/	/	/	/	23
		w	16	15	-	/	/	/	/	9
881	Wirtschaftswissenschaftler/-innen, a.n.g.	i	8	7	-	/	/	/	/	/
		w	/	/	-	/	-	/	/	/
89	Berufe in der Seelsorge	i	8	8	-	/	/	/	/	/
		w	/	/	-	/	-	/	-	/
90	Berufe in der Körperpflege	i	61	50	/	38	7	/	/	/
		w	58	48	/	37	6	/	/	/
901	Friseur/-innen	i	46	37	/	31	6	/	/	-
		w	44	36	/	29	5	/	/	-
91	Hotel- und Gaststättenberufe	i	118	86	/	69	/	7	/	/
		w	82	59	/	50	/	/	/	/
911	Hoteliers, Gastwirte/Gastwirtinnen, Hotel-, Gaststättengeschäftsführer/-innen	i	36	32	/	22	/	/	/	/
		w	16	14	-	11	/	/	/	/
912	Restaurantfachleute, Stewards/Stewardessen	i	53	35	/	31	/	/	/	/
		w	43	29	/	26	/	/	/	/

1) Klassifizierung der Berufe, Ausgabe 1992 (siehe Anhang).

2) Einschl. Anlernausbildung.

3) Einschl. Berufsvorbereitungsjahr, berufsqualifizierender Abschluß an Berufsfach-/Kollegenschulen, Abschluß einer einjährigen Schule des Gesundheitswesens.

4) Einschl. Abschluß einer 2- oder 3jährigen Schule des Gesundheitswesens, Abschluß einer Fachakademie oder einer Berufsakademie, Abschluß einer Verwaltungsfachhochschule.

5) Auch Ingenieurschulabschluß, ohne Abschluß an einer Verwaltungsfachhochschule.

7 Erwerbstätige im Mai 2000 nach Berufsgruppen, ausgewählten Berufsordnungen und beruflichem Ausbildungs-/Hochschulabschluß  
1 000

Nr. der Systematik 1)	Berufsgruppe Berufsordnung (i = insgesamt, w = weiblich)	Erwerbstätige insgesamt	Darunter mit Angabe eines beruflichen Ausbildungs-/Hochschulabschlusses zusammen	Davon						
				berufliches Praktikum 2)	Lehrausbildung 3)	Meister-/Techniker-ausbildung, Fachschulabschluß 4)	Abschluß der Fachschule in der ehemaligen DDR	Fachhochschulabschluß 5)	Hochschulabschluß/Promotion	
92	Haus- und ernährungswirtschaftliche Berufe	i	30	23	/	19	/	/	/	/
		w	28	21	/	19	/	/	/	/
93	Reinigungs- und Entsorgungsberufe	i	159	126	6	111	/	/	/	/
		w	124	97	/	87	/	/	/	/
934	Gebäudereiniger/-innen, Raumpfleger/-innen	i	102	81	/	70	/	/	/	/
		w	83	66	/	58	/	/	/	/
97	Mith. Familienangehörige außerhalb der Landwirtschaft, a.n.g.	i	/	/	-	/	-	/	/	-
		w	/	/	-	/	-	/	/	-
98	Arbeitskräfte mit (noch) nicht bestimmtem Beruf	i	36	/	/	/	/	/	/	/
		w	16	/	/	/	/	/	-	/
99	Arbeitskräfte ohne nähere Tätigkeitsangabe	i	85	58	/	40	/	/	/	/
		w	30	20	/	14	/	/	/	/
Insgesamt		i	6 595	5 667	52	3 586	463	601	411	554
		w	2 974	2 565	21	1 563	170	418	165	227

1) Klassifizierung der Berufe, Ausgabe 1992 (siehe Anhang).

2) Einschl. Anlernausbildung.

3) Einschl. Berufsvorbereitungsjahr, berufsqualifizierender Abschluß an Berufsfach-/Kollegschulen, Abschluß einer einjährigen Schule des Gesundheitswesens.

4) Einschl. Abschluß einer 2- oder 3jährigen Schule des Gesundheitswesens, Abschluß einer Fachakademie oder einer Berufsakademie, Abschluß einer Verwaltungsfachhochschule.

5) Auch Ingenieurschulabschluß, ohne Abschluß an einer Verwaltungsfachhochschule.



8 Erwerbstätige mit Abschluß an einer Fachhochschule bzw. Universität im Mai 2000  
nach Hauptfachrichtung des Abschlusses und Altersgruppen

1 000

Kenn- ziffer	Hauptfachrichtung (m = männlich, w = weiblich, i = insgesamt)	Mit Abschluß an einer Fachhochschule 1)					Mit Abschluß an einer Universität 2)					
		ins- gesamt	davon im Alter von ... bis unter ... Jahren				ins- gesamt	davon im Alter von ... bis unter ... Jahren				
			unter 30	30 - 40	40 - 50	50 und mehr		unter 30	30 - 40	40 - 50	50 und mehr	
01 - 24, 25	Sprach- und Kulturwissen- schaften, Sport	m w i	16 33 49	/ / /	/ 11 14	/ 12 16	7 8 15	50 85 136	/ 7 9	13 27 40	15 30 45	20 21 41
18 - 24	darunter: Erziehungswissenschaft und Pädagogik	m w i	11 26 37	/ / /	/ 8 10	/ 10 13	/ 6 11	29 64 93	/ / 5	7 20 27	9 24 33	12 15 28
26 - 38, 68, 71	Rechts-, Wirtschafts- und Sozialwissenschaften	m w i	37 52 90	/ 8 13	10 15 26	12 18 30	10 10 21	51 37 88	/ 5 10	16 13 30	13 12 26	16 6 23
30	darunter: Sozialwesen, Sozialarbeit	m w i	/	/	/	/	-	/	-	-	/	-
31	Rechtswissenschaft, Rechtspflege	m w i	/	/	/	/	/	17 8 25	/	8 /	/	/
34	Wirtschaftswissenschaften (ohne VWL)	m w i	11 20 31	/	7 7 11	7 7 10	6 /	14 16 29	/	6 11	5 8	/
39 - 47	Mathematik, Naturwissenschaften	m w i	11 11 22	/	/	/	/	50 21 71	/	14 7 20	16 10 25	17 /
42	darunter: Informatik	m w i	6 /	/	/	/	/	11 /	/	/	/	/
48 - 49, 50	Humanmedizin, Veterinärmedizin	m w i	/	-	/	/	/	33 30 63	/	10 8 18	9 11 19	13 9 22
51 - 55	Agrar-, Forst- und Ernährungswissenschaften	m w i	13 7 20	/	/	/	6 /	12 9 21	/	/	/	6 /
56 - 67, 69, 70	Ingenieurwissenschaften	m w i	142 38 180	10 /	31 12 43	49 16 65	52 7 59	101 23 123	/	28 9 36	32 10 43	36 /
58	darunter: Maschinenbau/-wesen	m w i	37 10 47	/	7 /	13 5 19	15 /	32 6 37	/	9 /	11 /	11 /
61	Elektrotechnik	m w i	36 /	/	8 /	14 /	11 /	26 /	/	7 /	9 /	9 /
72 - 77	Kunst, Kunstwissenschaften	m w i	6 5 11	/	/	/	/	9 8 17	/	/	/	/
77	darunter: Audiovisuelle Techniken und Medien	m w i	/	-	/	/	/	/	-	/	/	/
99	Ohne Angabe und Hauptfach- richtung nicht erkennbar	m w i	19 13 33	/	7 5 12	6 5 12	6 /	21 14 34	/	/	9 6 15	5 /
	Insgesamt	m w i	245 165 411	18 18 36	59 53 112	82 60 142	87 35 121	326 227 554	18 19 37	91 76 167	101 85 186	116 48 164

1) Einschl. Ingenieurschul- und Verwaltungsfachhochschulabschluß.

2) Einschl. Lehrerausbildung.

9 Erwerbstätige mit Abschluß an einer Fachhochschule bzw. Universität im Mai 2000  
nach Hauptfachrichtung des Abschlusses und monatlichem Nettoeinkommen

1 000

Kenn- ziffer	Hauptfachrichtung (m = männlich, w = weiblich, i = insgesamt)	Insgesamt	Mit Angabe des Einkommens					Ohne Angabe des Einkommens 1)		
			zusammen	davon mit einem monatlichen Nettoeinkommen von ... bis unter ... DM						
				unter 1 800	1 800 - 3 000	3 000 - 4 000	4 000 - 5 000		5 000 und mehr	
Mit Abschluß an einer Fachhochschule 2)										
01 - 24, 25	Sprach- und Kulturwissen- schaften, Sport	m w i	16 33 49	16 32 48	/ / 6	6 16 22	5 8 13	/ / 5	/ / /	/ / /
	darunter:									
18 - 24	Erziehungswissenschaft und Pädagogik	m w i	11 26 37	11 26 36	/ / /	/ 13 17	/ 6 10	/ / /	/ / /	/ / /
26 - 38, 68, 71	Rechts-, Wirtschafts- und Sozialwissenschaften	m w i	37 52 90	37 51 88	/ 9 13	15 25 40	10 11 21	/ / 7	5 / 7	/ / /
	darunter:									
30	Sozialwesen, Sozialarbeit	m w i	/	/	/	/	/	/	-	-
31	Rechtswissenschaft, Rechtspflege	m w i	/	/	/	/	/	/	/	/
34	Wirtschaftswissenschaften (ohne VWL)	m w i	11 20 31	11 20 31	/	/	10 5 8	/	/	/
39 - 47	Mathematik, Naturwissenschaften	m w i	11 11 22	11 11 22	/	/	6 8	/	/	/
	darunter:									
42	Informatik	m w i	6 /	6 /	/	/	/	/	/	-
48 - 49, 50	Humanmedizin, Veterinärmedizin	m w i	/	/	/	/	/	/	/	/
51 - 55	Agrar-, Forst- und Ernährungswissenschaften	m w i	13 7 20	11 7 18	/	/	/	/	/	/
56 - 67, 69, 70	Ingenieurwissenschaften	m w i	142 38 180	138 38 176	12 8 20	52 19 71	38 8 46	19 /	17 /	/
	darunter:									
58	Maschinenbau/-wesen	m w i	37 10 47	36 10 47	/	15 5 20	10 /	/	/	/
61	Elektrotechnik	m w i	36 /	35 /	/	14 /	10 /	5 /	/	/
72 - 77	Kunst, Kunstwissenschaften	m w i	6 5 11	5 5 10	/	/	/	/	/	/
	darunter:									
77	Audiovisuelle Techniken und Medien	m w i	/	/	/	/	/	-	-	/
99	Ohne Angabe und Hauptfach- richtung nicht erkennbar	m w i	19 13 33	18 13 31	/	6 6 12	5 /	/	/	/
	Insgesamt	m w i	245 165 411	237 161 399	22 32 55	89 79 168	67 35 102	30 10 40	28 6 34	8 /

1) Einschl. Selbständige Landwirte in der Haupttätigkeit und der Erwerbstätigen ohne Einkommen.  
2) Einschl. Ingenieurschul- und Verwaltungsfachhochschulabschluß.  
3) Einschl. Lehrerausbildung.

9 Erwerbstätige mit Abschluß an einer Fachhochschule bzw. Universität im Mai 2000  
nach Hauptfachrichtung des Abschlusses und monatlichem Nettoeinkommen

1 000

Kenn- ziffer	Hauptfachrichtung (m = männlich, w = weiblich, i = insgesamt)	Insgesamt	Mit Angabe des Einkommens						Ohne Angabe des Einkommens 1)	
			zusammen	davon mit einem monatlicher Nettoeinkommen von ... bis unter ... DM						
				unter 1 800	1 800 3 000	3 000 4 000	4 000 5 000	5 000 und mehr		
Mit Abschluß an einer Universität 3)										
01 - 24, 25	Sprach- und Kulturwissen- schaften, Sport	m w i	50 85 136	49 83 133	/ 10 13	15 25 40	16 32 47	9 13 22	7 / 11	/ / /
18 - 24	darunter: Erziehungswissenschaft und Pädagogik	m w i	29 64 93	29 62 91	/ 5 7	8 19 27	10 25 34	6 10 16	/ / 7	/ / /
26 - 38, 68, 71	Rechts-, Wirtschafts- und Sozialwissenschaften	m w i	51 37 88	50 36 85	/ 5 9	13 13 26	11 10 20	7 / 12	15 / 18	/ / /
30	darunter: Sozialwesen, Sozialarbeit	m w i	/	/	-	-	/	-	-	-
31	Rechtswissenschaft, Rechtspflege	m w i	17 8 25	17 8 24	/	/	/	/	7	/
34	Wirtschaftswissenschaften (ohne VWL)	m w i	14 16 29	13 15 29	/	/	/	/	/	/
39 - 47	Mathematik, Naturwissenschaften	m w i	50 21 71	49 21 70	/	10 7 17	15 6 21	11 /	10	/
42	darunter: Informatik	m w i	11 /	11 /	/	/	/	/	/	/
48 - 49, 50	Humanmedizin, Veterinärmedizin	m w i	33 30 63	31 28 60	/	/	6 5 11	6 6 12	15 9 24	/
51 - 55	Agrar-, Forst- und Ernährungswissenschaften	m w i	12 9 21	11 9 20	/	/	/	/	/	/
56 - 67, 69, 70	Ingenieurwissenschaften	m w i	101 23 123	98 22 120	6 /	28 10 38	30 6 36	16 /	18	/
58	darunter: Maschinenbau/-wesen	m w i	32 6 37	30 6 36	/	9 /	9 /	5 /	5	/
61	Elektrotechnik	m w i	26 /	25 /	/	7 /	9 /	/	/	/
72 - 77	Kunst, Kunstwissenschaften	m w i	9 8 17	9 8 16	/	/	/	/	/	/
77	darunter: Audiovisuelle Techniken und Medien	m w i	/	/	-	/	/	-	/	-
99	Ohne Angabe und Hauptfach- richtung nicht erkennbar	m w i	21 14 34	19 13 32	/	7 6 12	5 /	/	/	/
	Insgesamt	m w i	326 227 554	315 221 536	21 30 51	83 73 157	88 66 154	54 31 85	69 21 90	11 7 18

1) Einschl. Selbständige Landwirte in der Haupttätigkeit und der Erwerbstätigen ohne Einkommen.  
2) Einschl. Ingenieurschul- und Verwaltungsfachhochschulabschluß.  
3) Einschl. Lehrerausbildung.

10 Erwerbstätige mit Abschluß an einer Fachhochschule bzw. Universität im Mai 2000 nach Hauptfachrichtung des Abschlusses, Stellung im Beruf und normalerweise geleisteter Wochenarbeitszeit

1 000

Kenn- ziffer	Hauptfachrichtung (m = männlich, w = weiblich, i = insgesamt)	Insgesamt	Davon nach Stellung im Beruf			Davon nach normalerweise geleisteter Wochenarbeitszeit		
			Selbständige und Mithelfende Familien- angehörige	Beamte/ Beamtinnen	Angestellte/ Arbeiter/ -innen 1)	Teilzeit- beschäftigte (unter 32 Stunden)	Vollzeit- beschäftigte (32 Stunden und mehr)	
Mit Abschluß an einer Fachhochschule 2)								
01 - 24, 25	Sprach- und Kulturwissen- schaften, Sport	m	16	/	/	13	/	15
		w	33	/	/	29	8	25
		i	49	/	/	43	9	40
18 - 24	darunter: Erziehungswissenschaft und Pädagogik	m	11	/	/	10	/	11
		w	26	/	/	24	6	20
		i	37	/	/	34	6	31
26 - 38, 68, 71	Rechts-, Wirtschafts- und Sozialwissenschaften	m	37	6	9	22	/	36
		w	52	/	8	40	8	46
		i	90	10	16	63	6	82
30	darunter: Sozialwesen, Sozialarbeit	m	/	-	-	/	/	/
		w	/	/	/	/	/	/
		i	/	/	/	/	/	/
31	Rechtswissenschaft, Rechtspflege	m	/	/	/	/	/	/
		w	/	/	/	/	/	/
		i	6	/	/	/	/	6
34	Wirtschaftswissenschaften (ohne VWL)	m	11	/	/	8	-	11
		w	20	/	/	18	/	19
		i	31	/	/	26	/	29
39 - 47	Mathematik, Naturwissenschaften	m	11	/	/	9	/	11
		w	11	/	/	11	/	9
		i	22	/	/	20	/	20
42	darunter: Informatik	m	6	/	/	5	-	6
		w	/	/	-	/	/	/
		i	8	/	/	8	/	8
48 - 49, 50	Humanmedizin, Veterinärmedizin	m	/	/	-	/	-	/
		w	/	/	/	/	/	/
		i	6	/	/	5	/	/
51 - 55	Agrar-, Forst- und Ernährungswissenschaften	m	13	/	/	8	/	13
		w	7	/	/	6	/	5
		i	20	/	/	14	/	18
56 - 67, 69, 70	Ingenieurwissenschaften	m	142	25	5	111	6	136
		w	38	/	/	32	/	34
		i	180	30	7	144	10	171
58	darunter: Maschinenbau/-wesen	m	37	6	/	30	/	36
		w	10	/	/	9	/	9
		i	47	7	/	39	/	44
61	Elektrotechnik	m	36	5	/	29	/	35
		w	/	/	/	/	/	/
		i	40	6	/	32	/	39
72 - 77	Kunst, Kunstwissenschaften	m	6	/	-	/	/	5
		w	5	/	/	/	/	/
		i	11	/	/	7	/	9
77	darunter: Audiovisuelle Techniken und Medien	m	/	-	-	/	-	/
		w	/	/	-	/	/	/
		i	/	/	-	/	/	/
99	Ohne Angabe und Hauptfach- richtung nicht erkennbar	m	19	/	/	15	/	18
		w	13	/	/	11	/	12
		i	33	/	/	26	/	30
	Insgesamt	m	245	42	19	184	10	235
		w	165	14	14	137	26	140
		i	411	56	33	322	36	375

1) Einschl. Auszubildende in anerkannten kaufmännischen, technischen und gewerblichen Ausbildungsberufen.  
2) Einschl. Ingenieurschul- und Verwaltungsfachhochschulabschluß.  
3) Einschl. Lehrerausbildung.

10 Erwerbstätige mit Abschluß an einer Fachhochschule bzw. Universität im Mai 2000 nach Hauptfachrichtung des Abschlusses, Stellung im Beruf und normalerweise geleisteter Wochenarbeitszeit

1 000

Kenn- ziffer	Hauptfachrichtung (m = männlich, w = weiblich, i = insgesamt)	Insgesamt	Davon nach Stellung im Beruf			Davon nach normalerweise geleisteter Wochenarbeitszeit		
			Selbständige und Mithelfende Familien- angehörige	Beamte/ Beamtinnen	Angestellte/ Arbeiter/ -innen 1)	Teilzeit- beschäftigte (unter 32 Stunden)	Vollzeit- beschäftigte (32 Stunden und mehr)	
Mit Abschluß an einer Universität 3)								
01 - 24, 25	Sprach- und Kulturwissen- schaften, Sport	m w i	50 85 136	5 / 9	7 12 18	38 70 108	8 16 23	43 70 112
18 - 24	darunter: Erziehungswissenschaft und Pädagogik	m w i	29 64 93	/ / /	/ 9 13	23 53 76	/ 10 15	25 53 78
26 - 38, 68, 71	Rechts-, Wirtschafts- und Sozialwissenschaften	m w i	51 37 88	12 / 16	10 7 16	29 26 55	/ / 7	48 33 80
30	darunter: Sozialwesen, Sozialarbeit	m w i	/ / /	- - -	- - -	/ / /	- / /	/ / /
31	Rechtswissenschaft, Rechtspflege	m w i	17 8 25	5 / 7	7 / 11	5 / 8	/ / /	16 7 23
34	Wirtschaftswissenschaften (ohne VWL)	m w i	14 16 29	/ / 5	/ / /	10 13 23	/ / /	13 14 27
39 - 47	Mathematik, Naturwissenschaften	m w i	50 21 71	5 / 7	/ / 6	41 17 57	/ / 6	47 19 65
42	darunter: Informatik	m w i	11 / 15	/ / /	/ / /	10 / 13	/ / /	11 / 14
48 - 49, 50	Humanmedizin, Veterinärmedizin	m w i	33 30 63	15 16 31	/ / /	17 14 32	/ / /	32 27 59
51 - 55	Agrar-, Forst- und Ernährungswissenschaften	m w i	12 9 21	/ / /	/ / /	9 8 17	/ / /	11 8 19
56 - 67, 69, 70	Ingenieurwissenschaften	m w i	101 23 123	20 / 23	/ / /	79 19 97	/ / 6	97 20 118
58	darunter: Maschinenbau/-wesen	m w i	32 6 37	/ / 6	/ / /	26 / 30	/ / /	30 5 35
61	Elektrotechnik	m w i	26 / 29	/ / /	/ - /	22 / 26	/ / /	25 / 28
72 - 77	Kunst, Kunstwissenschaften	m w i	9 8 17	/ / 7	/ / /	/ / 9	/ / /	7 6 13
77	darunter: Audiovisuelle Techniken und Medien	m w i	/ / /	/ / /	- - -	/ / /	/ / /	/ / /
99	Ohne Angabe und Hauptfach- richtung nicht erkennbar	m w i	21 14 34	/ / /	/ / /	16 10 26	/ / /	20 12 32
	Insgesamt	m w i	326 227 554	67 35 101	26 25 51	233 168 401	22 33 55	305 194 499

1) Einschl. Auszubildende in anerkannten kaufmännischen, technischen und gewerblichen Ausbildungsberufen.  
2) Einschl. Ingenieurschul- und Verwaltungsfachhochschulabschluß.  
3) Einschl. Lehrerausbildung.

Beruf und Ausbildung

11 Erwerbstätige im Mai 2000 nach Berufsgruppen, ausgewählten Berufsordnungen und normalerweise je Woche geleisteten Arbeitsstunden

1 000

Nr. der Systematik 1)	Berufsgruppe Berufsordnung (i = insgesamt, w = weiblich)	Erwerbstätige insgesamt	Davon mit ... normalerweise geleisteten Arbeitsstunden							
			unter 21	21 - 31	32 - 35	36 - 39	40	41 - 44	45 und mehr	
01	Landwirtschaftliche Berufe	i w	49 9	/ /	/ /	/ /	/ /	27 /	/ /	15 /
011	Landwirte/Landwirtinnen, Pflanzenschützer/-innen	i w	33 5	/ /	/ /	/ /	/ /	18 /	/ -	13 /
013	Landarbeitskräfte	i w	15 /	/ /	/ /	/ -	/ /	9 /	/ /	/ /
014	Mithelfende Familienangehörige in der Landwirtschaft, a.n.g.	i w	/ /	/ /	- -	- -	- /	/ /	- -	/ /
02	Tierwirtschaftliche Berufe	i w	32 14	/ /	/ /	/ /	/ /	19 9	/ /	10 /
023	Tier-, Pferde-, Fischwirte und -wirtinnen	i w	22 9	/ -	/ /	/ /	- -	12 6	/ /	8 /
024	Tierpfleger/-innen und verwandte Berufe, a.n.g.	i w	10 /	/ /	/ /	- -	/ /	7 /	/ /	/ /
03	Verwaltungs-, Beratungs- und technische Fachkräfte in der Land- und Tierwirtschaft	i w	5 /	/ -	/ /	- -	- /	/ /	/ -	/ -
031	Verwalter/-innen in der Land- und Tierwirtschaft	i w	/ /	- -	- -	- -	- /	/ /	/ -	- -
032	Land-, Tierwirtschaftsberater/-innen, Agraringenieure/Agraringenieurinnen, Agrartechniker/-innen	i w	/ /	/ -	/ /	- -	- /	/ /	/ -	/ -
05	Gartenbauberufe	i w	111 64	6 /	5 /	8 5	21 12	59 32	/ /	8 /
051	Gärtner/-innen, Gartenarbeiter/-innen	i w	83 41	/ /	/ /	7 /	19 11	44 20	/ /	/ /
052	Ingenieure/Ingenieurinnen, Techniker/-innen in Gartenbau und Landespflege	i w	6 /	/ /	/ /	/ /	/ /	/ /	- -	/ /
06	Forst-, Jagdberufe	i w	29 7	/ /	/ /	/ /	/ /	22 /	- -	/ -
062	Forstwirte/Forstwirtinnen (Waldarbeiter/-innen)	i w	17 /	/ /	/ /	/ /	/ /	13 /	- -	/ -
07	Bergleute	i w	6 /	- -	- -	/ -	/ -	/ -	/ -	/ /
08	Mineralgewinner/-innen, Mineralaufbereiter/-innen	i w	/ /	- -	- -	- -	/ /	/ /	/ -	- -
10	Steinbearbeiter/-innen	i w	6 /	- -	/ /	/ -	/ /	/ /	/ -	/ /
11	Baustoffhersteller/-innen	i w	/ -	/ -	- -	- -	- -	/ -	/ -	/ -
12	Keramiker/-innen	i w	/ /	- -	/ /	/ /	/ /	/ /	/ -	/ /
13	Berufe in der Glasherstellung und -bearbeitung	i w	6 /	- -	- -	- /	/ /	/ /	- -	/ -
131	Glaserhersteller/-innen	i w	/ /	- -	- -	- /	/ /	/ /	- -	/ -
14	Chemieberufe	i w	19 /	/ /	/ /	/ -	/ /	15 /	/ -	/ -
141	Chemiebetriebswerker/-innen	i w	15 /	/ /	/ /	/ -	/ /	12 /	/ -	/ -

1) Klassifizierung der Berufe, Ausgabe 1992 (siehe Anhang).

Beruf und Ausbildung

11 Erwerbstätige im Mai 2000 nach Berufsgruppen, ausgewählten Berufsordnungen und normalerweise je Woche geleisteten Arbeitsstunden

1 000

Nr. der Systematik 1)	Berufsgruppe Berufsordnung (i = insgesamt, w = weiblich)	Erwerbstätige insgesamt	Davon mit ... normalerweise geleisteten Arbeitsstunden							
			unter 21	21 - 31	32 - 35	36 - 39	40	41 - 44	45 und mehr	
15	Kunststoffberufe	i w	9 /	/	/	/	/	7 /	/	/
152	Kunststoff-Formgeber/-innen	i w	/	/	/	/	/	/	/	/
16	Papierherstellungs-, Papierverarbeitungsberufe	i w	6 /	/	/	/	/	/	-	/
161	Papiermacher/-innen	i w	/	/	-	/	/	/	-	/
17	Druck- und Druckweiterverarbeitungsberufe	i w	18 6	/	/	/	/	13 5	/	/
174	Drucker/-innen (Hoch-, Flach-, Tiefdruck)	i w	8 /	-	-	/	/	6 /	-	/
18	Berufe in der Holzbearbeitung, Holz- und Flechtwarenherstellung	i w	12 /	/	/	-	/	8 /	/	/
181	Holzbearbeitungsmechaniker/-innen	i w	8 /	/	/	-	/	6 /	/	-
19	Berufe in der Hütten- und Halbzeugindustrie	i w	/	-	-	-	/	/	-	-
191	Verfahrensmechaniker/-innen (Metallerzeugung)	i w	/	-	-	-	/	/	-	-
20	Gießereiberufe	i w	9 /	/	-	-	/	6 /	-	/
21	Berufe in der spanlosen Metallverformung	i w	/	/	/	/	/	/	-	-
212	Drahtverformer/-innen, Drahtverarbeiter/-innen	i w	/	/	/	-	-	/	-	-
22	Berufe in der spanenden Metallverformung	i w	30 /	/	/	/	7 /	22 /	/	/
221	Dreher/-innen	i w	12 /	/	-	/	/	9 /	/	-
225	Metallschleifer/-innen	i w	/	-	/	-	/	/	/	/
23	Berufe in der Metalloberflächenveredlung und Metallvergütung	i w	/	-	/	-	/	/	-	/
234	Galvaniseure/Galvaniseurinnen, Metallfärber/-innen	i w	/	-	/	-	/	/	-	-
24	Metallverbindungsberufe	i w	22 /	/	/	/	/	15 /	-	/
241	Schweißer/-innen, Brennschneider/-innen	i w	22 /	/	/	/	/	15 /	-	/
25	Metall- und Anlagenbauberufe	i w	123 /	/	/	/	21 /	89 /	/	6 /
254	Konstruktionsmechaniker/-innen (Ausrüstungstechnik) und zugehörige Metallbauer/-innen	i w	88 /	/	/	/	15 /	65 /	/	/
256	Metallbauer/-innen (Metallgestaltung) und Schmiede/Schmiedinnen (Handwerk)	i w	6 /	/	/	-	/	/	-	/

1) Klassifizierung der Berufe, Ausgabe 1992 (siehe Anhang).

Beruf und Ausbildung

11 Erwerbstätige im Mai 2000 nach Berufsgruppen, ausgewählten Berufsordnungen und normalerweise je Woche geleisteten Arbeitsstunden

1 000

Nr. der Systematik 1)	Berufsgruppe Berufsordnung (i = insgesamt, w = weiblich)	Erwerbstätige insgesamt	Davon mit ... normalerweise geleisteten Arbeitsstunden							
			unter 21	21 - 31	32 - 35	36 - 39	40	41 - 44	45 und mehr	
26	Blechkonstruktions- und Installationsberufe	i w	130 5	/ -	/ /	/ /	20 /	97 /	/ /	8 /
264	Anlagenmechaniker/-innen (Versorgungstechnik)	i w	/ /	- -	- -	- -	- /	/ -	- -	/ -
268	Zentralheizungs-, Lüftungsbauer und -bauerinnen	i w	48 /	/ -	- -	/ -	5 -	39 /	/ -	/ /
269	Installations- und Montageberufe, a.n.g.	i w	36 /	/ -	/ /	/ /	7 /	24 /	/ /	/ -
27	Maschinenbau- und -wartungsberufe	i w	65 /	/ /	/ /	/ /	17 /	41 /	/ -	/ /
270	Industriemechaniker/-innen o.n.F., Mechaniker/-innen o.n.A.	i w	17 /	/ -	/ /	/ /	/ /	11 /	/ -	/ -
273	Industriemechaniker/-innen (Maschinen- und Systemtechnik), Maschinenbau-mechaniker/-innen	i w	20 /	/ /	- -	/ -	6 /	12 /	/ -	/ -
28	Fahr-, Flugzeugbau- und -wartungsberufe	i w	98 /	/ -	/ -	/ /	13 /	73 /	/ -	8 -
281	Kraftfahrzeug-, Zweiradmechaniker/-innen	i w	76 /	/ -	/ -	/ /	10 /	56 /	/ -	7 -
29	Werkzeug- und Formenbauberufe	i w	17 /	/ /	- -	/ -	/ /	13 /	/ -	/ -
290	Werkzeugmechaniker/-innen, Werkzeugmacher/-innen o.n.F.	i w	15 /	/ /	- -	/ -	/ /	11 /	/ -	/ -
30	Feinwerktechnische und verwandte Berufe	i w	30 17	/ /	/ /	/ /	/ /	18 11	/ /	/ /
300	Industriemechaniker/-innen (Geräte- und Feinwerktechnik), Feinmechaniker/-innen	i w	6 /	/ /	- -	/ -	/ -	/ /	/ -	/ -
31	Elektroberufe	i w	172 12	/ /	/ /	/ /	34 /	120 8	/ -	9 /
316	Elektromechaniker/-innen, Industrieelektroniker/-innen	i w	26 6	/ -	/ /	/ /	8 /	15 /	/ -	/ -
32	Montierer/-innen und Metallberufe, a.n.g.	i w	23 11	/ /	/ /	/ /	6 /	15 6	/ /	/ -
323	Metallarbeiter/-innen o.n.A.	i w	9 /	/ -	/ /	- -	/ /	6 /	/ -	/ -
33	Spinnberufe	i w	/ /	/ /	- -	- -	- /	/ /	/ /	/ /
34	Berufe i.d. Textilherstellung	i w	6 /	/ /	- -	- -	/ /	/ /	/ -	/ /
35	Berufe i.d. Textilverarbeitung	i w	21 21	/ /	/ /	/ /	/ /	13 13	/ /	/ /
351	Oberbekleidungs-schneider/-innen	i w	6 6	/ /	/ /	/ /	/ /	/ /	/ /	/ /
358	Textilnäher/-innen, a.n.g.	i w	7 7	/ /	/ /	/ /	/ /	/ /	/ /	/ /
36	Textilveredler/-innen	i w	/ /	- -	- -	- -	/ /	/ /	- -	/ -

1) Klassifizierung der Berufe, Ausgabe 1992 (siehe Anhang).



Beruf und Ausbildung

11 Erwerbstätige im Mai 2000 nach Berufsgruppen, ausgewählten Berufsordnungen und normalerweise je Woche geleisteten Arbeitsstunden

1 000

Nr. der Systematik 1)	Berufsgruppe Berufsordnung (i = insgesamt, w = weiblich)	Erwerbstätige insgesamt	Davon mit ... normalerweise geleisteten Arbeitsstunden							
			unter 21	21 - 31	32 - 35	36 - 39	40	41 - 44	45 und mehr	
37	Berufe in der Lederherstellung, Leder- und Fellverarbeitung	i w	6 /	/	/	-	/	/	-	/
372	Schuhmacher/-innen (Handwerk)	i w	/	/	/	-	-	/	-	/
39	Berufe in der Back-, Konditor-, Süßwarenherstellung	i w	32 12	/	/	/	/	22 8	/	6 /
391	Bäcker/-innen	i w	25 7	/	/	-	/	17 /	/	/
40	Fleischer/-innen	i w	22 /	/	/	-	/	16 /	/	/
41	Köche/Köchinnen	i w	103 69	10 9	11 10	/	7 /	62 38	/	7 /
42	Berufe in der Getränke-, Genußmittelherstellung	i w	/	-	-	-	/	/	-	/
421	Brauer/-innen und Mälzer/-innen	i w	/	-	-	-	/	/	-	-
43	Übrige Ernährungsberufe	i w	9 7	/	/	/	/	6 /	/	/
44	Hochbauberufe	i w	185 /	/	/	/	20 /	147 /	/	10 /
441	Maurer/-innen, Feuerungs- und Schornsteinbauer/-innen	i w	130 /	/	/	/	13 /	106 /	/	6 -
46	Tiefbauberufe	i w	66 /	/	/	/	8 /	52 /	/	/
461	Straßenbauer/-innen	i w	27 /	/	/	/	/	22 /	/	/
47	Bauhilfsarbeiter/-innen	i w	46 /	/	/	/	7 /	32 /	/	/
48	Ausbauberufe	i w	145 /	/	/	/	15 /	113 /	/	12 /
487	Zimmerer	i w	30 /	/	/	/	/	24 /	/	/
488	Dachdecker/-innen	i w	38 /	/	/	/	/	30 -	/	/
49	Raumausstatter/-innen, Polsterer/Polsterinnen	i w	13 /	/	/	-	/	8 /	/	/
50	Berufe in der Holz- und Kunststoffverarbeitung	i w	83 6	/	/	/	7 /	60 /	5 /	7 -
501	Tischler/-innen	i w	69 /	/	/	/	/	51 /	5 /	6 -
51	Maler/-innen, Lackierer/-innen und verwandte Berufe	i w	90 8	/	/	/	16 /	66 /	/	/
511	Maler/-innen und Lackierer/-innen (Ausbau)	i w	68 /	/	/	-	12 /	50 /	/	/
52	Warenprüfer/-innen, Versandfertigtmacher/-innen	i w	45 26	/	/	/	6 /	27 14	/	/
53	Hilfsarbeiter/-innen ohne nähere Tätigkeitsangabe	i w	55 25	/	/	6 /	12 6	30 14	/	/
54	Maschinen-, Anlagenführer und -führerinnen, a.n.g.	i w	76 6	/	/	/	12 /	55 /	/	/

1) Klassifizierung der Berufe, Ausgabe 1992 (siehe Anhang).

Beruf und Ausbildung

11 Erwerbstätige im Mai 2000 nach Berufsgruppen, ausgewählten Berufsordnungen und normalerweise je Woche geleisteten Arbeitsstunden

1 000

Nr. der Systematik 1)	Berufsgruppe Berufsordnung (i = insgesamt, w = weiblich)	Erwerbstätige insgesamt	Davon mit ... normalerweise geleisteten Arbeitsstunden						
			unter 21	21 - 31	32 - 35	36 - 39	40	41 - 44	45 und mehr
55	Maschineneinrichter/-innen, a.n.g.	i 9 w /	-	-	/	/	/	/	/
60	Ingenieure/Ingenieurinnen, a.n.g.	i 181 w 35	/	/	/	33 8	106 17	/	27 /
603	Bauingenieure/Bauingenieurinnen	i 50 w 11	/	/	/	7 /	30 6	/	10 /
609	Architekten/Architektinnen Raumplaner/-innen, a.n.g.	i 17 w 6	/	/	/	/	8 /	/	5 /
61	Chemiker/-innen, Physiker/-innen, Mathematiker/-innen	i 12 w /	/	/	/	/	8 /	/	/
62	Techniker/-innen, a.n.g.	i 108 w 24	/	/	/	22 5	68 15	/	9 /
63	Technische Sonderfachkräfte	i 20 w 14	/	/	/	/	15 10	/	/
633	Chemielaboranten/Chemielaborantinnen	i 13 w 10	/	/	/	/	10 7	/	-
64	Technische Zeichner/-innen und verwandte Berufe	i 17 w 15	/	/	/	/	11 9	/	/
641	Technische Zeichner/-innen	i 6 w 6	/	/	/	/	/	/	-
65	Industrie-, Werk-, Ausbildungsmeister und -meisterinnen	i 30 w 5	/	/	/	7 /	20 /	/	/
651	Industrie-, Werkmeister und -meisterinnen	i 15 w /	-	/	/	/	10 /	/	/
66	Verkaufspersonal	i 336 w 274	49 45	75 73	16 16	33 24	129 97	7 /	26 15
660	Verkäufer/-innen o.n.A.	i 111 w 89	17 15	23 23	/	12 8	43 33	/	7 /
661	Nahrungs-, Genussmittelverkäufer/-innen	i 123 w 113	19 18	37 36	8 8	7 7	41 37	/	9 6
662	Sonstige Fachverkäufer/-innen	i 99 w 71	13 12	15 15	/	13 9	43 27	/	9 /
67	Groß- und Einzelhandelskaufleute, Ein- und Verkaufsfachleute	i 143 w 83	5 /	8 7	/	20 14	65 38	/	38 15
672	Einzelhandelskaufleute ohne Fachbereichsangabe, ambulante Händler/-innen	i 36 w 24	/	/	/	5 /	19 13	/	7 /
68	Warenkaufleute, a.n.g., Vertreter/-innen	i 69 w 24	/	/	/	7 /	36 10	/	17 /
687	Handelsvertreter/-innen, Vertriebsbeauftragte	i 23 w 6	/	/	/	/	10 /	/	9 /
689	Andere Vertreter/-innen, Handlungsreisende	i 33 w 10	/	/	/	/	21 5	/	6 /
69	Bank-, Bausparkassen-, Versicherungsfachleute	i 114 w 71	/	/	/	29 21	55 34	/	17 5
691	Bankfachleute	i 70 w 50	/	/	/	21 16	38 26	/	/
695	Versicherungsfachleute (nicht gesetzliche Sozialversicherung)	i 42 w 20	/	/	/	7 /	17 8	/	13 /

1) Klassifizierung der Berufe, Ausgabe 1992 (siehe Anhang).

## Beruf und Ausbildung

11 Erwerbstätige im Mai 2000 nach Berufsgruppen, ausgewählten Berufsordnungen  
und normalerweise je Woche geleisteten Arbeitsstunden

1 000

Nr. der Systematik 1)	Berufsgruppe Berufsordnung (i = insgesamt, w = weiblich)	Erwerbstätige insgesamt	Davon mit ... normalerweise geleisteten Arbeitsstunden							
			unter 21	21 - 31	32 - 35	36 - 39	40	41 - 44	45 und mehr	
70	Andere Dienstleistungskaufleute und zugehörige Berufe	i	76	5	/	/	10	40	/	16
		w	42	/	/	/	6	23	/	5
71	Berufe des Landverkehrs	i	296	11	/	/	31	193	5	52
		w	20	/	/	/	/	10	/	/
712	Eisenbahnbetriebspersonal	i	28	/	/	/	12	13	/	/
		w	9	/	/	/	/	/	-	/
714	Berufskraftfahrer/-innen, Kutscher/-innen	i	233	10	/	/	12	161	/	44
		w	7	/	/	-	/	/	-	/
72	Berufe des Wasser- und Luftverkehrs	i	7	/	-	-	/	/	/	/
		w	/	/	-	-	-	/	-	-
73	Berufe des Nachrichtenverkehrs	i	44	8	6	/	16	11	/	/
		w	34	7	5	/	11	9	/	/
732	Dienstleistungsfachkräfte im Postbetrieb	i	32	6	/	/	14	7	/	/
		w	25	/	/	/	10	5	/	/
74	Lagerverwalter/-innen, Lager-, Transportarbeiter/-innen	i	111	22	/	/	14	63	/	/
		w	28	12	/	/	/	9	/	/
75	Berufe in der Unternehmenslei- tung, -beratung und -prüfung	i	246	/	/	/	26	132	/	71
		w	77	/	/	/	11	45	/	13
750	Unternehmer/-innen, Geschäfts- führer/-innen, a.n.g.	i	126	/	/	/	7	60	/	53
		w	25	/	/	/	/	13	/	9
751	Geschäftsbereichsleiter/-innen, Direktionsassistenten/Direk- tionsassistentinnen, a.n.g.	i	66	/	/	/	12	41	/	10
		w	22	/	/	/	/	13	/	/
753	Wirtschaftsprüfer/-innen Steuerberater/-innen und verwandte Berufe	i	9	/	/	/	/	/	/	/
		w	5	/	/	/	/	/	/	/
76	Abgeordnete, administrativ entscheidende Berufstätige	i	66	/	/	/	7	49	/	/
		w	34	/	/	/	/	25	/	/
77	Rechnungskaufleute, Informatiker/-innen	i	171	19	18	/	25	94	/	8
		w	114	15	18	/	16	57	/	/
772	Buchhalter/-innen	i	70	6	6	/	10	41	/	/
		w	64	5	6	/	10	37	/	/
78	Büroberufe, Kaufmännische Angestellte, a.n.g.	i	684	45	48	25	125	419	6	16
		w	574	39	46	23	103	346	5	11
787	Verwaltungsfachleute (mitt- lerer Dienst), a.n.g.	i	134	/	7	/	25	90	/	/
		w	105	/	7	/	19	69	/	/
788	Büro- und kaufmännische Sach- bearbeiter/-innen, a.n.g.	i	191	10	13	8	41	114	/	/
		w	162	9	12	8	34	96	/	/
79	Dienst-, Wachberufe	i	120	15	/	/	10	67	/	20
		w	14	/	/	/	/	5	-	/
80	Sicherheitsberufe, ander- weitig nicht genannt	i	168	/	/	/	10	140	/	13
		w	17	/	/	/	/	13	/	/
801	Soldaten, Grenzschutz-, Polizeibedienstete	i	144	/	/	/	8	125	/	8
		w	13	/	/	-	/	10	/	/
81	Berufe im Rechts- und Voll- streckungswesen	i	35	/	/	/	/	22	/	7
		w	14	/	/	/	/	9	/	/
813	Rechtsvertreter/-innen, Rechtsberater/-innen	i	15	/	/	/	/	6	-	6
		w	/	/	/	/	-	/	-	/

1) Klassifizierung der Berufe, Ausgabe 1992 (siehe Anhang).

Beruf und Ausbildung

11 Erwerbstätige im Mai 2000 nach Berufsgruppen, ausgewählten Berufsordnungen und normalerweise je Woche geleisteten Arbeitsstunden

1 000

Nr. der Systematik 1)	Berufsgruppe Berufsordnung (i = insgesamt, w = weiblich)	Erwerbstätige insgesamt	Davon mit ... normalerweise geleisteten Arbeitsstunden							
			unter 21	21 - 31	32 - 35	36 - 39	40	41 - 44	45 und mehr	
82	Publizistische, Übersetzungs-, Bibliotheks- und verwandte Berufe	i 35 w 22	6	/	/	/	5	13	/	5
821	Publizisten/Publizistinnen	i 16 w 8	/	/	/	/	/	/	-	/
83	Künstlerische und zugeordnete Berufe	i 49 w 20	5	/	/	/	/	24	/	12
84	Ärzte/Ärztinnen, Apotheker/-innen	i 75 w 41	/	/	/	/	/	32	/	30
841	Ärzte/Ärztinnen	i 52 w 26	/	/	/	/	/	23	/	23
85	Übrige Gesundheitsdienstberufe	i 310 w 277	21	40	15	29	193	/	/	10
853	Krankenschwestern/-pfleger, Hebammen/Entbindungspfleger	i 153 w 140	8	14	6	14	105	/	/	/
856	Arzt-, Zahnarzt-, Tierarztthelfer/-innen	i 72 w 71	6	14	/	8	39	/	/	/
86	Soziale Berufe	i 246 w 212	13	51	29	30	116	/	/	/
861	Sozialarbeiter/-innen, Sozialpädagogen/Sozialpädagoginnen	i 52 w 38	/	/	/	9	33	/	/	/
863	Erzieher/-innen	i 107 w 102	6	36	18	10	37	/	/	/
864	Altenpfleger/-innen	i 47 w 41	/	9	/	6	23	/	/	/
87	Lehrer/-innen	i 221 w 143	21	28	9	54	92	/	/	15
870	Lehrer/-innen ohne nähere Angabe	i 54 w 39	/	9	/	13	24	/	/	/
871	Hochschullehrer/-innen und verwandte Berufe	i 17 w /	/	/	/	/	8	/	-	/
872	Gymnasiallehrer/-innen	i 25 w 17	/	/	/	9	10	/	/	/
873	Grund-, Haupt-, Real-, Sonderschullehrer/-innen	i 73 w 60	7	13	/	23	23	/	/	/
88	Geistes- und naturwissenschaftliche Berufe, a.n.g.	i 34 w 16	/	/	/	/	20	/	/	/
881	Wirtschaftswissenschaftler/-innen, a.n.g.	i 8 w /	-	/	-	/	/	/	/	/
89	Berufe in der Seelsorge	i 8 w /	/	/	/	/	/	/	/	/
90	Berufe in der Körperpflege	i 61 w 58	/	14	/	8	24	/	/	/
901	Friseure/Friseurinnen	i 46 w 44	/	12	/	7	19	/	/	/
91	Hotel- und Gaststättenberufe	i 118 w 82	14	5	/	5	59	/	/	31
911	Hoteliers, Gastwirte/Gastwirtinnen, Hotel-, Gaststätten-geschäftsführer/-innen	i 36 w 16	/	/	-	/	10	/	/	23
912	Restaurantfachleute, Stewards/Stewardessen	i 53 w 43	9	/	/	/	31	/	/	5

1) Klassifizierung der Berufe, Ausgabe 1992 (siehe Anhang).

Beruf und Ausbildung

11 Erwerbstätige im Mai 2000 nach Berufsgruppen, ausgewählten Berufsordnungen und normalerweise je Woche geleisteten Arbeitsstunden

1 000

Nr. der Systematik 1)	Berufsgruppe Berufsordnung (i = insgesamt, w = weiblich)	Erwerbstätige insgesamt	Davon mit ... normalerweise geleisteten Arbeitsstunden							
			unter 21	21 - 31	32 - 35	36 - 39	40	41 - 44	45 und mehr	
92	Haus- und ernährungswirtschaftliche Berufe	i	30	/	/	/	/	14	/	/
		w	28	/	/	/	/	13	/	/
93	Reinigungs- und Entsorgungsberufe	i	159	51	34	9	8	52	/	/
		w	124	47	32	8	/	30	/	/
934	Gebäudereiniger/-innen, Raumpfleger/-innen	i	102	36	23	6	5	29	/	/
		w	83	34	22	5	/	18	/	/
97	Mith. Familienangehörige außerhalb der Landwirtschaft, a.n.g.	i	/	/	/	-	-	/	/	/
		w	/	/	/	-	-	/	/	/
98	Arbeitskräfte mit (noch) nicht bestimmtem Beruf	i	36	/	/	/	/	30	/	/
		w	16	-	/	/	/	14	-	/
99	Arbeitskräfte ohne nähere Tätigkeitsangabe	i	85	9	/	6	12	46	/	7
		w	30	5	/	/	6	13	/	/
Insgesamt		i	6 595	410	427	210	909	3 902	110	627
		w	2 974	297	385	153	426	1 513	36	163

1) Klassifizierung der Berufe, Ausgabe 1992 (siehe Anhang).

Beruf und Ausbildung

12. Erwerbstätige im Mai 2000 nach Berufsgruppen, ausgewählten Berufsordnungen und monatlichem Nettoeinkommen

1 000

Nr. der Systematik 1)	Berufsgruppe Berufsordnung (i = insgesamt, w = weiblich)	Erwerbstätige insgesamt	Monatliches Nettoeinkommen von ... bis unter ... DM									Ohne Angabe des Einkommens 2)	
			unter 600	600 - 1 000	1 000 - 1 400	1 400 - 1 800	1 800 - 2 500	2 500 - 3 000	3 000 - 4 000	4 000 - 5 000	5 000 und mehr		
01	Landwirtschaftliche Berufe	i w	49 9	/ /	/ /	6 /	12 /	10 /	/ /	/ -	- -	/ /	14 /
011	Landwirte/Landwirtinnen, Pflanzenschützer/-innen	i w	33 5	/ /	/ /	/ /	7 /	5 /	/ -	/ -	- -	/ -	14 /
013	Landarbeitskräfte	i w	15 /	/ /	/ /	/ /	5 /	/ /	/ /	- -	- -	- -	/ -
014	Mithelfende Familienangehörige in der Landwirtschaft, a.n.g.	i w	/ /	/ /	- /	/ -	- /	- /	- /	- /	- /	- /	/ -
02	Tierwirtschaftliche Berufe	i w	32 14	/ /	/ /	/ /	9 /	10 /	/ /	/ /	- -	/ -	/ /
023	Tier-, Pferde-, Fischwirte und -wirtinnen	i w	22 9	/ /	/ /	/ /	6 /	6 /	/ /	/ /	- -	/ /	/ /
024	Tierpfleger/-innen und verwandte Berufe, a.n.g.	i w	10 /	/ /	/ /	/ /	/ /	/ /	/ /	/ /	- -	- -	/ /
03	Verwaltungs-, Beratungs- und technische Fachkräfte in der Land- und Tierwirtschaft	i w	5 /	/ /	/ /	- /	/ /	/ /	/ /	/ /	/ /	/ -	/ -
031	Verwalter/-innen in der Land- und Tierwirtschaft	i w	/ /	- -	- -	- -	- /	/ /	/ -	- -	- -	- -	/ -
032	Land-, Tierwirtschaftsberater/-innen, Agraringenieure/Agraringenieurinnen, Agrartechniker/-innen	i w	/ /	/ /	/ /	- /	/ /	/ /	/ /	/ /	/ /	/ /	/ -
05	Gartenbauberufe	i w	111 64	9 6	13 9	29 19	30 16	19 9	/ /	/ /	/ /	/ /	5 /
051	Gärtner/-innen, Gartenarbeiter/-innen	i w	83 41	/ /	9 6	23 13	25 11	16 6	/ /	/ /	/ -	/ /	/ /
052	Ingenieure/Ingenieurinnen, Techniker/-innen in Gartenbau und Landespflege	i w	6 /	/ -	/ /	/ /	/ /	/ /	/ /	/ /	- /	/ /	/ /
06	Forst-, Jagdberufe	i w	29 7	/ /	/ /	/ /	7 /	8 /	/ /	/ -	/ -	/ /	/ /
062	Forstwirte/Forstwirtinnen (Waldarbeiter/-innen)	i w	17 /	/ /	/ /	/ /	/ /	6 /	/ /	/ -	- -	- -	/ /
07	Bergleute	i w	6 /	/ -	- -	- /	/ -	/ -	/ -	/ /	/ -	/ -	/ -
08	Mineralgewinner/-innen, Mineralaufbereiter/-innen	i w	/ /	- -	- /	/ -	/ -	/ -	/ -	/ -	- -	- -	- -
10	Steinbearbeiter/-innen	i w	6 /	/ -	/ -	/ /	/ /	/ /	- /	/ -	- -	/ -	/ -
11	Baustoffhersteller/-innen	i w	/ -	- -	/ -	/ -	/ -	/ -	/ -	- -	- -	- -	/ -
12	Keramiker/-innen	i w	/ /	/ /	/ /	/ /	/ /	/ /	/ -	/ -	- -	- -	/ /
13	Berufe in der Glasherstellung und -bearbeitung	i w	6 /	/ /	/ /	/ /	/ /	/ /	/ -	/ /	- -	- -	- -
131	Glaserhersteller/-innen	i w	/ /	/ /	- -	- /	/ /	/ /	/ -	/ -	- -	- -	- -
14	Chemieberufe	i w	19 /	/ /	/ /	/ /	/ /	9 /	/ /	/ /	/ -	/ -	/ -
141	Chemiebetriebswerker/-innen	i w	15 /	/ /	/ /	/ /	/ /	7 /	/ /	/ /	/ -	- -	/ -

1) Klassifizierung der Berufe, Ausgabe 1992 (siehe Anhang).

2) Einschl. der Selbständigen in der Land- und Forstwirtschaft; Fischerei und der Erwerbstätigen ohne Einkommen.

Beruf und Ausbildung

12 Erwerbstätige im Mai 2000 nach Berufsgruppen, ausgewählten Berufsordnungen und monatlichem Nettoeinkommen

1 000

Nr. der Systematik 1)	Berufsgruppe Berufsordnung (i = insgesamt, w = weiblich)	Erwerbstätige insgesamt	Monatliches Nettoeinkommen von ... bis unter ... DM								Ohne Angabe des Einkommens 2)		
			unter 600	600 - 1 000	1 000 - 1 400	1 400 - 1 800	1 800 - 2 500	2 500 - 3 000	3 000 - 4 000	4 000 - 5 000		5 000 und mehr	
15	Kunststoffberufe	i w	9 /	/	/	/	/	/	/	/	-	-	/
152	Kunststoff-Formgeber/-innen	i w	/	/	/	/	/	/	-	-	-	-	/
16	Papierherstellungs-, Papierverarbeitungsberufe	i w	6 /	/	/	/	/	/	-	/	-	-	/
161	Papiermacher/-innen	i w	/	/	/	/	/	-	-	-	-	-	/
17	Druck- und Druckweiterverarbeitungsberufe	i w	18 6	/	/	/	/	7	/	/	/	/	/
174	Drucker/-innen (Hoch-, Flach-, Tiefdruck)	i w	8 /	/	/	-	/	/	-	-	-	-	-
18	Berufe in der Holzbearbeitung, Holz- und Flechtwarenherstellung	i w	12 /	/	/	/	/	/	/	/	/	/	/
181	Holzbearbeitungsmechaniker/-innen	i w	8 /	/	/	/	/	/	-	-	-	-	/
19	Berufe in der Hütten- und Halbzeugindustrie	i w	/	/	-	-	-	/	/	-	-	-	-
191	Verfahrensmechaniker/-innen (Metallerzeugung)	i w	/	/	-	/	-	/	/	-	-	-	-
20	Gießereiberufe	i w	9 /	/	-	/	-	5	/	/	/	/	/
21	Berufe in der spanlosen Metallverformung	i w	/	/	-	/	/	/	-	/	-	-	-
212	Drahtverformer/-innen, Drahtverarbeiter/-innen	i w	/	/	-	/	/	-	/	-	-	-	-
22	Berufe in der spanenden Metallverformung	i w	30 /	/	/	/	/	14	/	/	/	-	/
221	Dreher/-innen	i w	12 /	/	-	-	/	6	/	/	-	-	/
225	Metallschleifer/-innen	i w	/	-	/	/	/	/	-	-	-	-	/
23	Berufe in der Metalloberflächenveredlung und Metallvergütung	i w	/	-	/	/	/	/	-	/	-	-	-
234	Galvaniseure/Galvaniseurinnen, Metallfärber/-innen	i w	/	-	/	/	-	/	-	/	-	-	-
24	Metallverbindungsberufe	i w	22 /	/	/	-	5	10	/	/	/	/	/
241	Schweißer/-innen, Brennschneider/-innen	i w	22 /	/	-	-	-	10	/	/	/	/	/
25	Metall- und Anlagenbauberufe	i w	123 /	6	/	6	25	55	12	10	/	/	/
254	Konstruktionsmechaniker/-innen (Ausrüstungstechnik) und zugehörige Metallbauer/-innen	i w	88 /	/	/	/	18	42	7	6	/	/	/
256	Metallbauer/-innen (Metallgestaltung) und Schmiede/Schmiedinnen (Handwerk)	i w	6 /	/	-	/	/	-	/	-	/	-	/

1) Klassifizierung der Berufe, Ausgabe 1992 (siehe Anhang).

2) Einschl. der Selbständigen in der Land- und Forstwirtschaft; Fischerei und der Erwerbstätigen ohne Einkommen.

Beruf und Ausbildung

12 Erwerbstätige im Mai 2000 nach Berufsgruppen, ausgewählten Berufsordnungen und monatlichem Nettoeinkommen

1 000

Nr. der Systematik 1)	Berufsgruppe Berufsordnung (i = insgesamt, w = weiblich)	Erwerbstätige insgesamt	Monatliches Nettoeinkommen von ... bis unter ... DM									Ohne Angabe des Einkommens 2)	
			unter 600	600 - 1 000	1 000 - 1 400	1 400 - 1 800	1 800 - 2 500	2 500 - 3 000	3 000 - 4 000	4 000 - 5 000	5 000 und mehr		
26	Blechkonstruktions- und Installationsberufe	i w	130 5	9 /	/ /	8 /	24 /	56 /	12 /	8 -	/ -	/ -	/ /
264	Anlagenmechaniker/-innen (Versorgungstechnik)	i w	/	-	/	/	/	/	/	/	-	-	/
268	Zentralheizungs-, Lüftungsbauer und -bauerinnen	i w	48 /	/	/	/	9 /	21 /	/	/	/	/	/
269	Installations- und Montageberufe, a.n.g.	i w	36 /	/	/	/	7 /	14 /	/	/	/	/	/
27	Maschinenbau- und -wartungsberufe	i w	65 /	/	/	/	8 /	30 /	9 /	/	/	/	/
270	Industriemechaniker/-innen o.n.F., Mechaniker/-innen o.n.A.	i w	17 /	/	/	/	/	5 /	/	/	/	-	-
273	Industriemechaniker/-innen (Maschinen- und Systemtechnik), Maschinenbaumechaniker/-innen	i w	20 /	/	/	/	/	10 -	/	/	/	-	/
28	Fahr-, Flugzeugbau- und -wartungsberufe	i w	98 /	9 /	7 /	6 /	19 /	40 /	9 /	/	/	/	/
281	Kraftfahrzeug-, Zweiradmechaniker/-innen	i w	76 /	8 /	5 /	/	14 /	32 /	6 /	/	/	/	/
29	Werkzeug- und Formenbauberufe	i w	17 /	/	/	/	/	9 /	/	/	/	-	/
290	Werkzeugmechaniker/-innen, Werkzeugmacher/-innen o.n.F.	i w	15 /	/	/	/	/	7 -	/	/	/	-	/
30	Feinwerktechnische und verwandte Berufe	i w	30 17	/	/	/	7 /	9 /	/	/	/	/	/
300	Industriemechaniker/-innen (Geräte- und Feinwerktechnik), Feinmechaniker/-innen	i w	6 /	-	/	/	/	/	/	/	-	-	/
31	Elektroberufe	i w	172 12	9 /	9 /	11 /	31 /	72 5	21 -/	13 /	/	/	/
316	Elektromechaniker/-innen, Industrieelektroniker/-innen	i w	26 6	/	/	/	/	10 /	5 /	/	/	/	/
32	Montierer/-innen und Metallberufe, a.n.g.	i w	23 11	/	/	/	/	8 /	/	/	-	-	/
323	Metallarbeiter/-innen o.n.A.	i w	9 /	/	/	/	/	/	/	/	-	-	/
33	Spinnberufe	i w	/	-	/	/	/	/	/	/	-	-	-
34	Berufe i.d. Textilherstellung	i w	6 /	/	/	/	/	/	/	-	-	-	/
35	Berufe i.d. Textilverarbeitung	i w	21 21	/	/	7 7	5 5	/	/	/	-	-	/
351	Oberbekleidungs Schneider/-innen	i w	6 6	/	/	/	/	/	/	/	-	-	/
358	Textilnäher/-innen, a.n.g.	i w	7 7	/	/	/	/	/	/	/	-	-	/
36	Textilveredler/-innen	i w	/	/	/	/	/	/	-	-	/	-	/

1) Klassifizierung der Berufe, Ausgabe 1992 (siehe Anhang).

2) Einschl. der Selbständigen in der Land- und Forstwirtschaft; Fischerei und der Erwerbstätigen ohne Einkommen.



Beruf und Ausbildung

12 Erwerbstätige im Mai 2000 nach Berufsgruppen, ausgewählten Berufsordnungen und monatlichem Nettoeinkommen

1 000

Nr. der Systematik 1)	Berufsgruppe Berufsordnung (i = insgesamt, w = weiblich)	Erwerbstätige insgesamt	Monatliches Nettoeinkommen von ... bis unter ... DM									Ohne Angabe des Einkommens 2)		
			unter 600	600 - 1 000	1 000 - 1 400	1 400 - 1 800	1 800 - 2 500	2 500 - 3 000	3 000 - 4 000	4 000 - 5 000	5 000 und mehr			
37	Berufe in der Lederherstellung, Leder- und Fellverarbeitung	i w	6 /	/	/	/	/	/	/	/	/	/	/	/
372	Schuhmacher/-innen (Handwerk)	i w	/	/	/	/	/	/	/	/	/	/	/	/
39	Berufe in der Back-, Konditor-, Süßwarenherstellung	i w	32 12	/	/	/	8	7	/	/	/	/	/	/
391	Bäcker/-innen	i w	25 7	/	/	/	7	5	/	/	/	/	/	/
40	Fleischer/-innen	i w	22 /	/	/	/	6	8	/	/	/	/	/	/
41	Köche/Köchinnen	i w	103 69	14 8	14 10	22 18	22 16	23 14	/	/	/	/	/	/
42	Berufe in der Getränke-, Genußmittelherstellung	i w	/	/	/	/	/	/	/	/	/	/	/	/
421	Brauer/-innen und Mälzer/-innen	i w	/	/	-	/	/	/	/	/	/	/	/	/
43	Übrige Ernährungsberufe	i w	9 7	/	/	/	/	/	/	/	/	/	/	/
44	Hochbauberufe	i w	185 /	9 /	12 /	12 /	30 /	82 /	18 /	12 /	/	/	/	6 /
441	Maurer/-innen, Feuerungs- und Schornsteinbauer/-innen	i w	130 /	6 /	9 /	9 /	23 /	58 /	12 /	7 /	/	/	/	/
46	Tiefbauberufe	i w	66 /	/	/	/	8	35	7	/	/	/	/	/
461	Straßenbauer/-innen	i w	27 /	/	/	/	/	14	/	/	/	/	/	/
47	Bauhilfsarbeiter/-innen	i w	46 /	/	/	10	13	15	/	/	/	/	/	/
48	Ausbauberufe	i w	145 /	7 /	8 /	9 /	25 /	66 /	13 /	8 /	/	/	/	7 /
487	Zimmerer	i w	30 /	/	/	/	6	12	/	/	/	/	/	/
488	Dachdecker/-innen	i w	38 /	/	/	/	6	19	/	/	/	/	/	/
49	Raumausstatter/-innen, Polsterer/Polsterinnen	i w	13 /	/	/	/	/	/	/	/	/	/	/	/
50	Berufe in der Holz- und Kunststoffverarbeitung	i w	83 6	8 /	6 /	8 /	18 /	30 /	6 /	/	/	/	/	/
501	Tischler/-innen	i w	69 /	6 /	6 /	6 /	15 /	25 /	5 /	/	/	/	/	/
51	Maler/-innen, Lackierer/-innen und verwandte Berufe	i w	90 8	10 /	7 /	6 /	19 /	35 /	6 /	/	/	/	/	/
511	Maler/-innen und Lackierer/-innen (Ausbau)	i w	68 /	8 /	/	5	14	26	/	/	/	/	/	/
52	Warenprüfer/-innen, Versandfertigtmacher/-innen	i w	45 26	/	/	7 6	11 8	14 6	/	/	/	/	/	/
53	Hilfsarbeiter/-innen ohne nähere Tätigkeitsangabe	i w	55 25	/	/	13 6	17 9	13 5	/	/	/	/	/	/
54	Maschinen-, Anlagenführer und -führerinnen, a.n.g.	i w	76 6	/	/	/	10	39	12	9	/	/	/	/

1) Klassifizierung der Berufe, Ausgabe 1992 (siehe Anhang).

2) Einschl. der Selbständigen in der Land- und Forstwirtschaft; Fischerei und der Erwerbstätigen ohne Einkommen.

Beruf und Ausbildung

12 Erwerbstätige im Mai 2000 nach Berufsgruppen, ausgewählten Berufsordnungen und monatlichem Nettoeinkommen

1 000

Nr. der Systematik 1)	Berufsgruppe Berufsordnung (i = insgesamt, w = weiblich)	Erwerbstätige insgesamt	Monatliches Nettoeinkommen von ... bis unter ... DM								Ohne Angabe des Einkommens 2)		
			unter 600	600 - 1 000	1 000 - 1 400	1 400 - 1 800	1 800 - 2 500	2 500 - 3 000	3 000 - 4 000	4 000 - 5 000		5 000 und mehr	
55	Maschineneinrichter/-innen, a.n.g.	i w	9 /	- -	- -	/	/	/	/	/	-	/	
60	Ingenieure/Ingenieurinnen, a.n.g.	i w	181 35	/	/	/	6 /	37 12	34 7	56 9	21 /	18 /	5 /
603	Bauingenieure/Bauingenieurinnen	i w	50 11	/	/	/	/	10 /	10 /	15 /	5 /	5 /	/
609	Architekten/Architektinnen Raumplaner/-innen, a.n.g.	i w	17 6	/	/	/	/	/	/	/	/	/	/
61	Chemiker/-innen, Physiker/-innen, Mathematiker/-innen	i w	12 /	-	/	-	/	/	/	/	/	/	/
62	Techniker/-innen, a.n.g.	i w	108 24	/	/	/	8 /	37 8	21 /	24 /	5 /	/	/
63	Technische Sonderfachkräfte	i w	20 14	/	/	/	/	8 6	/	/	/	/	/
639	Chemielaboranten/Chemielaborantinnen	i w	13 10	/	/	/	/	6 /	/	/	/	/	-
64	Technische Zeichner/-innen und verwandte Berufe	i w	17 15	/	/	/	/	6 5	/	/	-	/	/
641	Technische Zeichner/-innen	i w	6 6	/	/	/	/	/	/	/	-	-	/
65	Industrie-, Werk-, Ausbildungsmeister und -meisterinnen	i w	30 5	/	/	/	/	13 /	7 /	/	/	/	/
651	Industrie-, Werkmeister und -meisterinnen	i w	15 /	-	-	/	/	6 /	/	/	/	/	/
66	Verkaufspersonal	i w	336 274	26 23	50 47	75 68	80 69	74 50	14 8	6 /	/	/	9 7
660	Verkäufer/-innen o.n.A.	i w	111 89	9 8	17 15	24 22	25 22	24 15	6 /	/	/	/	/
661	Nahrungs-, Genussmittelverkäufer/-innen	i w	123 113	10 9	20 20	35 33	32 29	19 17	/	/	/	-	/
662	Sonstige Fachverkäufer/-innen	i w	99 71	6 5	13 12	16 14	22 18	29 17	6 /	/	/	/	/
67	Groß- und Einzelhandelskaufleute, Ein- und Verkaufsfachleute	i w	143 83	12 8	16 9	17 12	22 14	40 25	13 7	11 /	/	/	5 /
672	Einzelhandelskaufleute ohne Fachbereichsangabe, ambulante Händler/-innen	i w	36 24	6 /	6 /	6 /	7 /	7 /	/	/	/	/	/
68	Warenkaufleute, a.n.g., Vertreter/-innen	i w	69 24	/	/	6 /	9 /	20 6	7 /	13 /	/	/	/
687	Handelsvertreter/-innen, Vertriebsbeauftragte	i w	23 6	/	/	/	/	5 /	/	/	/	/	/
689	Andere Vertreter/-innen, Handlungsreisende	i w	33 10	/	/	/	/	10 /	/	8 /	/	/	/
69	Bank-, Bausparkassen-, Versicherungsfachleute	i w	114 71	/	/	6 /	8 6	39 26	20 14	17 10	/	/	9 /
691	Bankfachleute	i w	70 50	/	/	/	/	26 20	14 10	10 7	/	/	/
695	Versicherungsfachleute (nicht gesetzliche Sozialversicherung)	i w	42 20	/	/	/	/	13 6	7 /	7 /	/	/	/

1) Klassifizierung der Berufe, Ausgabe 1992 (siehe Anhang).

2) Einschl. der Selbständigen in der Land- und Forstwirtschaft; Fischerei und der Erwerbstätigen ohne Einkommen.

Beruf und Ausbildung

12 Erwerbstätige im Mai 2000 nach Berufsgruppen, ausgewählten Berufsordnungen und monatlichem Nettoeinkommen

1 000

Nr. der Systematik 1)	Berufsgruppe Berufsordnung (i = insgesamt, w = weiblich)	Erwerbstätige insgesamt	Monatliches Nettoeinkommen von ... bis unter ... DM								Ohne Angabe des Einkommens 2)		
			unter 600	600 - 1 000	1 000 - 1 400	1 400 - 1 800	1 800 - 2 500	2 500 - 3 000	3 000 - 4 000	4 000 - 5 000		5 000 und mehr	
70	Andere Dienstleistungskaufleute und zugehörige Berufe	i w	75 42	/ /	7 /	7 6	10 7	22 13	9 /	9 /	/	/	/
71	Berufe des Landverkehrs	i w	296 20	/	8	19	48	132	46	26	/	/	10
712	Eisenbahnbetriebspersonal	i w	28 9	/	/	/	/	13	8	/	/	-	/
714	Berufskraftfahrer/-innen, Kutscher/-innen	i w	233 7	/	6	17	44	106	31	16	/	/	7
72	Berufe des Wasser- und Luftverkehrs	i w	7 /	-	-	/	/	/	/	/	/	/	/
73	Berufe des Nachrichtenverkehrs	i w	44 34	/	/	/	6	20	6	/	/	-	/
732	Dienstleistungsfachkräfte im Postbetrieb	i w	32 25	/	/	/	/	16	/	/	/	-	/
74	Lagerverwalter/-innen, Lager-, Transportarbeiter/-innen	i w	111 28	11 6	6	11	23	43	9	5	/	-	/
75	Berufe in der Unternehmensleitung, -beratung und -prüfung	i w	246 77	/	5	8	17	48	35	48	29	40	11
750	Unternehmer/-innen, Geschäftsführer/-innen, a.n.g.	i w	126 25	/	/	/	8	21	16	24	16	25	8
751	Geschäftsbereichsleiter/-innen, Direktionsassistenten/Direktionsassistentinnen, a.n.g.	i w	66 22	-	/	/	/	13	12	17	9	10	/
753	Wirtschaftsprüfer/-innen Steuerberater/-innen und verwandte Berufe	i w	9 5	/	/	-	/	/	/	/	/	/	/
76	Abgeordnete, administrativ entscheidende Berufstätige	i w	66 34	/	/	/	/	9	11	20	11	9	/
77	Rechnungskaufleute, Informatiker/-innen	i w	171 114	6	10	16	25	48	24	25	10	/	/
772	Buchhalter/-innen	i w	70 64	/	/	7	10	28	11	7	/	/	/
78	Büroberufe, Kaufmännische Angestellte, a.n.g.	i w	684 574	30 24	51 45	57 53	95 87	241 210	103 82	66 47	14 8	7	20 16
787	Verwaltungsfachleute (mittlerer Dienst), a.n.g.	i w	134 105	/	8	7	11	48	29	19	/	/	/
788	Büro- und kaufmännische Sachbearbeiter/-innen, a.n.g.	i w	191 162	/	6	12	22	71	38	27	/	/	6
79	Dienst-, Wachberufe	i w	120 14	/	5	13	31	49	11	6	/	-	-
80	Sicherheitsberufe, anderweitig nicht genannt	i w	168 17	22	26	6	10	34	20	33	11	/	/
801	Soldaten, Grenzschutz-, Polizeibedienstete	i w	144 13	22	25	5	8	26	15	29	9	/	/
81	Berufe im Rechts- und Vollstreckungswesen	i w	35 14	/	/	/	/	5	5	7	5	6	/
813	Rechtsvertreter/-innen, Rechtsberater/-innen	i w	15 /	/	/	/	/	/	/	/	/	/	/

1) Klassifizierung der Berufe, Ausgabe 1992 (siehe Anhang).

2) Einschl. der Selbständigen in der Land- und Forstwirtschaft; Fischerei und der Erwerbstätigen ohne Einkommen.

Beruf und Ausbildung

12 Erwerbstätige im Mai 2000 nach Berufsgruppen, ausgewählten Berufsordnungen und monatlichem Nettoeinkommen

1 000

Nr. der Systematik 1)	Berufsgruppe Berufsordnung (i = insgesamt, w = weiblich)	Erwerbstätige insgesamt	Monatliches Nettoeinkommen von ... bis unter ... DM									Ohne Angabe des Einkommens 2)		
			unter 600	600 - 1 000	1 000 - 1 400	1 400 - 1 800	1 800 - 2 500	2 500 - 3 000	3 000 - 4 000	4 000 - 5 000	5 000 und mehr			
82	Publizistische, Übersetzungs-, Bibliotheks- und verwandte Berufe	i w	35 22	/	/	/	/	8 6	/	6	/	/	/	/
821.	Publizisten/Publizistinnen	i w	16 8	/	/	/	/	/	/	/	/	/	/	/
83	Künstlerische und zugeordnete Berufe	i w	49 20	/	/	/	6	14 6	7	6	/	/	/	/
84	Ärzte/Ärztinnen, Apotheker/-innen	i w	75 41	/	/	/	/	8 6	5	13 7	13 7	26 10	/	/
841	Ärzte/Ärztinnen	i w	52 26	/	/	/	/	/	/	9	10 5	20 7	/	/
85	Übrige Gesundheitsdienstberufe	i w	310 277	15 13	27 23	37 33	47 45	103 91	47 42	24 20	/	/	/	8 8
853	Krankenschwestern/-pfleger, Hebammen/Entbindungspfleger	i w	153 140	/	10 8	13 12	14 13	56 52	36 34	17 15	/	/	/	/
856	Arzt-, Zahnarzt-, Tierarztthelfer/-innen	i w	72 71	6 6	11 11	15 15	20 20	15 15	/	/	/	/	/	/
86	Soziale Berufe	i w	246 212	8 6	11 8	20 18	41 36	97 87	36 30	22 18	/	/	/	5 /
861	Sozialarbeiter/-innen, Sozialpädagogen/Sozialpädagoginnen	i w	52 38	/	/	/	7 6	18 13	10 7	8 5	/	/	/	/
863	Erzieher/-innen	i w	107 102	/	/	6 6	15 15	53 51	16 15	9 8	/	-	/	/
864	Altenpfleger/-innen	i w	47 41	/	/	6 5	10 10	16 15	/	/	/	/	/	/
87	Lehrer/-innen	i w	221 143	/	/	7 /	7 /	39 27	41 29	73 49	30 18	13 5	6	/
870	Lehrer/-innen ohne nähere Angabe	i w	54 39	/	/	/	/	8 6	12 9	19 14	8 5	/	/	/
871	Hochschullehrer/-innen und verwandte Berufe	i w	17 /	/	/	/	/	/	/	/	/	/	/	/
872	Gymnasiallehrer/-innen	i w	25 17	/	-	/	/	/	/	10 7	6	/	/	/
873	Grund-, Haupt-, Real-, Sonderschullehrer/-innen	i w	73 60	/	/	/	/	17 15	15 12	27 21	8 7	/	/	/
88	Geistes- und naturwissenschaftliche Berufe, a.n.g.	i w	34 16	/	/	/	/	5 /	5 /	10 /	/	/	/	/
881	Wirtschaftswissenschaftler/-innen, a.n.g.	i w	8 /	/	-	/	/	/	/	/	/	/	/	/
89	Berufe in der Seelsorge	i w	8 /	/	/	/	/	/	/	/	/	/	/	/
90	Berufe in der Körperpflege	i w	61 58	10 10	18 17	16 15	8 8	/	/	/	/	/	/	/
901	Friseure/Friseurinnen	i w	46 44	8 8	14 14	12 11	6 6	/	/	/	-	/	/	/
91	Hotel- und Gaststättenberufe	i w	118 82	16 12	19 15	21 16	24 17	24 15	/	/	/	/	/	/
911	Hoteliere, Gastwirte/Gastwirtinnen, Hotel-, Gaststättengeschäftsführer/-innen	i w	36 16	/	/	6 /	6 /	9 /	/	/	/	/	/	/
912	Restaurantfachleute, Stewards/Stewardessen	i w	53 43	8 7	10 8	10 9	12 10	10 7	/	/	-	-	/	/

1) Klassifizierung der Berufe, Ausgabe 1992 (siehe Anhang).

2) Einschl. der Selbständigen in der Land- und Forstwirtschaft; Fischerei und der Erwerbstätigen ohne Einkommen.

## Beruf und Ausbildung

12 Erwerbstätige im Mai 2000 nach Berufsgruppen, ausgewählten Berufsordnungen  
und monatlichem Nettoeinkommen

1 000

Nr. der Systematik 1)	Berufsgruppe Berufsordnung (i = insgesamt, w = weiblich)	Erwerbstätige insgesamt	Monatliches Nettoeinkommen von ... bis unter ... DM									Ohne Angabe des Einkommens 2)	
			unter 600	600 - 1 000	1 000 - 1 400	1 400 - 1 800	1 800 - 2 500	2 500 - 3 000	3 000 - 4 000	4 000 - 5 000	5 000 und mehr		
92	Haus- und ernährungswirtschaftliche Berufe	i	30	/	/	6	7	5	/	/	/	-	/
		w	28	/	/	6	7	/	/	/	-	-	/
93	Reinigungs- und Entsorgungsberufe	i	159	16	32	41	34	26	/	/	/	/	/
		w	124	15	30	35	24	15	/	/	-	/	/
934	Gebäudereiniger/-innen, Raumpfleger/-innen	i	102	11	22	27	23	14	/	/	-	/	/
		w	83	11	21	23	16	9	/	/	-	-	/
97	Mith. Familienangehörige außerhalb der Landwirtschaft, a.n.g.	i	/	/	/	/	/	/	-	-	-	-	/
		w	/	/	/	/	/	/	-	-	-	-	/
98	Arbeitskräfte mit (noch) nicht bestimmtem Beruf	i	36	17	11	/	/	/	-	-	-	-	/
		w	16	7	/	/	/	/	-	-	-	-	/
99	Arbeitskräfte ohne nähere Tätigkeitsangabe	i	85	8	13	14	12	16	5	7	/	/	6
		w	30	/	/	8	6	/	/	/	/	/	/
Insgesamt		i	6 595	356	483	647	1 022	2 066	743	669	216	181	213
		w	2 974	180	290	425	504	830	313	242	64	38	88

1) Klassifizierung der Berufe, Ausgabe 1992 (siehe Anhang).

2) Einschl. der Selbständigen in der Land- und Forstwirtschaft; Fischerei und der Erwerbstätigen ohne Einkommen.

Beruf und Ausbildung

13 Erwerbstätige im Mai 2000 nach Berufsgruppen, ausgewählten Berufsordnungen und Stellung im Beruf

1 000

Nr. der Systematik 1)	Berufsgruppe Berufsordnung (i = insgesamt, w = weiblich)	Erwerbstätige insgesamt	Stellung im Beruf							
			Selbstständige	Mithelfende Familienangehörige	Beamte/Beamtinnen	Ange-stellte	darunter kfm./techn. Auszubildende	Arbeiter/-innen	darunter gewerblich Auszubildende	
01	Landwirtschaftliche Berufe	i w	49 9	13 /	/ /	- -	/ /	/ -	31 5	/ /
011	Landwirte/Landwirtinnen, Pflanzenschutz/-innen	i w	33 5	13 /	/ /	- -	/ /	/ -	17 /	/ /
013	Landarbeitskräfte	i w	15 /	/ -	/ /	- -	/ /	- -	13 /	/ -
014	Mithelfende Familienangehörige in der Landwirtschaft, a.n.g.	i w	/ /	- -	/ /	- -	- -	- -	/ /	- -
02	Tierwirtschaftliche Berufe	i w	32 14	/ /	/ -	- -	/ /	/ /	26 12	/ /
023	Tier-, Pferde-, Fischwirte und -wirtinnen	i w	22 9	/ /	/ -	- -	/ /	/ /	18 8	/ /
024	Tierpfleger/-innen und verwandte Berufe, a.n.g.	i w	10 /	/ /	- -	- -	/ /	- -	9 /	/ /
03	Verwaltungs-, Beratungs- und technische Fachkräfte in der Land- und Tierwirtschaft	i w	5 /	/ -	- -	/ /	/ /	- -	/ /	- -
031	Verwalter/-innen in der Land- und Tierwirtschaft	i w	/ /	/ -	- -	- -	/ /	- -	/ /	- -
032	Land-, Tierwirtschaftsberater/-innen, Agraringenieure/Agraringenieurinnen, Agrartechniker/-innen	i w	/ /	/ -	- -	/ /	/ /	- -	/ /	- -
05	Gartenbauberufe	i w	111 64	9 /	- -	/ -	15 11	/ /	87 48	8 /
051	Gärtner/-innen, Gartenarbeiter/-innen	i w	83 41	/ /	- -	- -	/ /	/ /	75 38	5 /
052	Ingenieure/Ingenieurinnen, Techniker/-innen in Gartenbau und Landespflege	i w	6 /	/ /	- -	/ -	/ /	/ -	/ /	- -
06	Forst-, Jagdberufe	i w	29 7	/ -	- -	/ /	/ /	/ -	22 7	/ /
062	Forstwirte/Forstwirtinnen (Waldarbeiter/-innen)	i w	17 /	/ -	- -	- -	/ -	- -	15 /	/ /
07	Bergleute	i w	6 /	- -	- -	- -	/ -	- -	5 /	/ -
08	Mineralgewinner/-innen, Mineralaufbereiter/-innen	i w	/ /	- -	- -	- -	/ -	- -	/ /	- -
10	Steinbearbeiter/-innen	i w	6 /	/ -	- -	- -	/ /	- -	/ /	/ -
11	Baustoffhersteller/-innen	i w	/ -	- -	- -	- -	- -	- -	/ -	/ -
12	Keramiker/-innen	i w	/ /	/ /	- -	- -	/ /	/ -	/ /	/ /
13	Berufe in der Glasherstellung und -bearbeitung	i w	6 /	/ -	- -	- -	/ /	- -	6 /	/ /
131	Glashersteller/-innen	i w	/ /	/ -	- -	- -	/ /	- -	/ /	/ /
14	Chemieberufe	i w	19 /	/ -	- -	- -	/ /	/ -	16 /	/ /
141	Chemiebetriebswerker/-innen	i w	15 /	/ -	- -	- -	/ /	/ -	13 /	/ /

1) Klassifizierung der Berufe, Ausgabe 1992 (siehe Anhang).

Beruf und Ausbildung

13 Erwerbstätige im Mai 2000 nach Berufsgruppen, ausgewählten Berufsordnungen und Stellung im Beruf

1 000

Nr. der Systematik 1)	Berufsgruppe Berufsordnung (i = insgesamt, w = weiblich)	Erwerbstätige insgesamt	Stellung im Beruf							
			Selbstständige	Mithelfende Familienangehörige	Beamte/Beamtinnen	Ange-stellte	darunter kfm./techn. Auszubildende	Arbeiter/-innen	darunter gewerblich Auszubildende	
15	Kunststoffberufe	i w	9 /	- -	- -	- -	- -	- -	9 /	/ -
152	Kunststoff-Formgeber/-innen	i w	/ /	- -	- -	- -	- -	- -	/ /	/ -
16	Papierherstellungs-, Papierverarbeitungsberufe	i w	6 /	- -	- -	- -	- -	- -	6 /	/ /
161	Papiermacher/-innen	i w	/ /	- -	- -	- -	- -	- -	/ /	/ /
17	Druck- und Druckweiterverarbeitungsberufe	i w	18 6	/ /	/ -	- -	/ /	/ -	13 /	/ /
174	Drucker/-innen (Hoch-, Flach-, Tiefdruck)	i w	8 /	/ -	- -	- -	/ /	/ -	6 /	/ /
18	Berufe in der Holzbearbeitung, Holz- und Flechtwarenherstellung	i w	12 /	/ -	- -	- -	/ /	/ -	10 /	/ /
181	Holzbearbeitungsmechaniker/-innen	i w	8 /	/ -	- -	- -	/ -	/ -	7 /	/ -
19	Berufe in der Hütten- und Halbzeugindustrie	i w	/ /	- -	- -	- -	/ -	- -	/ /	/ -
191	Verfahrensmechaniker/-innen (Metallerzeugung)	i w	/ -	- -	- -	- -	/ -	- -	/ -	/ -
20	Gießereiberufe	i w	9 /	/ -	/ -	- -	/ -	- -	8 /	/ -
21	Berufe in der spanlosen Metallverformung	i w	/ /	- -	- -	- -	/ -	- -	/ /	- -
212	Drahtverformer/-innen, Drahtverarbeiter/-innen	i w	/ /	- -	- -	- -	- -	- -	/ /	- -
22	Berufe in der spanenden Metallverformung	i w	30 /	/ -	- -	- -	/ /	/ /	29 /	/ /
221	Dreher/-innen	i w	12 /	/ -	- -	- -	/ -	/ -	12 /	/ -
225	Metallschleifer/-innen	i w	/ /	/ -	- -	- -	- -	- -	/ /	/ -
23	Berufe in der Metalloberflächenveredlung und Metallvergütung	i w	/ /	- -	/ /	- -	/ -	- -	/ /	/ -
234	Galvaniseure/Galvaniseurinnen, Metallfärber/-innen	i w	/ /	- -	/ /	- -	/ -	- -	/ -	/ -
24	Metallverbindungsberufe	i w	22 /	/ -	- -	- -	/ -	/ -	22 /	- -
241	Schweißer/-innen, Brennschneider/-innen	i w	22 /	/ -	- -	- -	/ -	/ -	21 /	- -
25	Metall- und Anlagenbauberufe	i w	123 /	6 /	/ -	- -	5 -	/ -	111 /	7 /
254	Konstruktionsmechaniker/-innen (Ausrüstungstechnik) und zugehörige Metallbauer/-innen	i w	88 /	/ /	/ -	- -	/ -	/ -	82 /	/ -
256	Metallbauer/-innen (Metallgestaltung) und Schmiede/Schmiedinnen (Handwerk)	i w	6 /	/ -	- -	- -	/ -	- -	/ /	/ -

1) Klassifizierung der Berufe, Ausgabe 1992 (siehe Anhang).

13 Erwerbstätige im Mai 2000 nach Berufsgruppen, ausgewählten Berufsordnungen  
und Stellung im Beruf

1 000

Nr. der Systematik 1)	Berufsgruppe Berufsordnung (i = insgesamt, w = weiblich)	Erwerbstätige insgesamt	Stellung im Beruf							
			Selbstständige	Mithelfende Familienangehörige	Beamte/Beamtinnen	Ange-stellte	darunter kfm./techn. Auszubildende	Arbeiter/-innen	darunter gewerblich Auszubildende	
26	Blechkonstruktions- und Installationsberufe	i w	130 5	11 -	- -	- -	9 /	/ -	110 5	10 /
264	Anlagenmechaniker/-innen (Versorgungstechnik)	i w	/ /	- -	- -	- -	/ -	/ -	/ /	- -
268	Zentralheizungs-, Lüftungsbauer und -bauerinnen	i w	48 /	/ -	- -	- -	/ /	/ -	41 /	5 /
269	Installations- und Montageberufe, a.n.g.	i w	36 /	/ -	- -	- -	/ /	/ -	30 /	/ -
27	Maschinenbau- und -wartungsberufe	i w	65 /	/ /	- -	/ -	6 /	/ /	58 /	6 /
270	Industriemechaniker/-innen o.n.F., Mechaniker/-innen o.n.A.	i w	17 /	/ -	- -	/ -	/ /	/ /	13 /	/ /
273	Industriemechaniker/-innen (Maschinen- und Systemtechnik), Maschinenbaumechaniker/-innen	i w	20 /	/ -	- -	- -	/ /	/ -	19 /	/ -
28	Fahr-, Flugzeugbau- und -wartungsberufe	i w	98 /	7 /	- -	- -	10 /	/ /	82 /	13 /
281	Kraftfahrzeug-, Zweiradmechaniker/-innen	i w	76 /	6 /	- -	- -	8 /	/ /	62 /	11 /
29	Werkzeug- und Formenbauberufe	i w	17 /	/ -	- -	- -	/ /	/ -	16 /	/ -
290	Werkzeugmechaniker/-innen, Werkzeugmacher/-innen o.n.F.	i w	15 /	/ -	- -	- -	/ /	- -	14 /	/ -
30	Feinwerktechnische und verwandte Berufe	i w	30 17	/ /	/ -	- -	15 11	/ /	11 5	/ /
300	Industriemechaniker/-innen (Geräte- und Feinwerktechnik), Feinmechaniker/-innen	i w	6 /	/ /	- -	- -	/ /	- -	/ /	/ /
31	Elektroberufe	i w	172 12	10 -	- -	- -	23 /	/ /	138 10	12 /
316	Elektromechaniker/-innen, Industrieelektroniker/-innen	i w	26 6	/ -	- -	- -	6 /	/ /	17 /	/ -
32	Montierer/-innen und Metallberufe, a.n.g.	i w	23 11	/ -	- -	- -	/ /	/ /	22 11	/ -
323	Metallarbeiter/-innen o.n.A.	i w	9 /	- -	- -	- -	/ -	/ -	9 /	/ -
33	Spinnberufe	i w	/ /	- -	- -	- -	- -	- -	/ /	- -
34	Berufe i.d. Textilherstellung	i w	6 /	/ /	- -	- -	/ /	- -	5 /	/ /
35	Berufe i.d. Textilverarbeitung	i w	21 21	/ /	- -	- -	/ /	- -	18 18	/ /
351	Oberbekleidungs Schneider/-innen	i w	6 6	/ /	- -	- -	/ /	- -	/ /	/ /
358	Textilnäher/-innen, a.n.g.	i w	7 7	/ /	- -	- -	/ /	- -	6 6	/ /
36	Textilveredler/-innen	i w	/ /	/ -	- -	- -	/ -	- -	/ /	/ -

1) Klassifizierung der Berufe, Ausgabe 1992 (siehe Anhang).



Beruf und Ausbildung

13 Erwerbstätige im Mai 2000 nach Berufsgruppen, ausgewählten Berufsordnungen und Stellung im Beruf

1 000

Nr. der Systematik 1)	Berufsgruppe Berufsordnung (i = insgesamt, w = weiblich)	Erwerbstätige insgesamt	Stellung im Beruf							
			Selbstständige	Mithelfende Familienangehörige	Beamtinnen	Ange-stellte	darunter kfm./techn. Auszubildende	Arbeiter/-innen	darunter gewerblich Auszubildende	
37	Berufe in der Lederherstellung, Leder- und Fellverarbeitung	i 6 w /	/	-	-	-	/	-	/	-
372	Schuhmacher/-innen (Handwerk)	i / w /	/	-	-	-	/	-	/	-
39	Berufe in der Back-, Konditor-, Süßwarenherstellung	i 32 w 12	/	/	-	/	/	/	25 11	6 /
391	Bäcker/-innen	i 25 w 7	/	/	-	/	/	/	19 6	5 /
40	Fleischer/-innen	i 22 w /	/	-	-	/	-	-	17 /	/
41	Köche/Köchinnen	i 103 w 69	/	/	-	20 11	/	/	81 57	14 7
42	Berufe in der Getränke-, Genußmittelherstellung	i / w /	-	-	-	/	-	-	/	/
421	Brauer/-innen und Mälzer/-innen	i / w -	-	-	-	/	-	-	/	/
43	Übrige Ernährungsberufe	i 9 w 7	/	-	-	/	/	/	7 /	/
44	Hochbauberufe	i 185 w /	9	-	-	7	/	/	169 /	18 /
441	Maurer/-innen, Feuerungs- und Schornsteinbauer/-innen	i 130 w /	8	-	-	/	/	/	119 /	14 /
46	Tiefbauberufe	i 66 w /	/	-	-	/	/	/	62 /	/
461	Straßenbauer/-innen	i 27 w /	/	-	-	/	/	/	26 /	/
47	Bauhilfsarbeiter/-innen	i 46 w /	/	/	-	/	-	-	45 /	/
48	Ausbauberufe	i 145 w /	15	/	-	/	/	/	127 /	15 /
487	Zimmerer	i 30 w /	/	-	-	/	-	-	28 /	/
488	Dachdecker/-innen	i 38 w /	/	/	-	/	-	-	33 /	/
49	Raumausstatter/-innen, Polsterer/Polsterinnen	i 13 w /	/	/	-	/	-	-	9 /	/
50	Berufe in der Holz- und Kunststoffverarbeitung	i 83 w 6	11	/	-	/	/	/	68 5	11 /
501	Tischler/-innen	i 69 w /	9	/	-	/	/	/	56 /	9 /
51	Maler/-innen, Lackierer/-innen und verwandte Berufe	i 90 w 8	6	/	-	/	/	/	81 7	15 /
511	Maler/-innen und Lackierer/-innen (Ausbau)	i 68 w /	5	/	-	/	/	/	61 /	11 /
52	Warenprüfer/-innen, Versandfertigigmacher/-innen	i 45 w 26	-	/	-	9	/	/	37 22	/
53	Hilfsarbeiter/-innen ohne nähere Tätigkeitsangabe	i 55 w 25	/	-	-	/	-	-	54 25	/
54	Maschinen-, Anlagenführer und -führerinnen, a.n.g.	i 76 w 6	/	-	-	/	/	/	72 6	/

1) Klassifizierung der Berufe, Ausgabe 1992 (siehe Anhang).

Beruf und Ausbildung

13 Erwerbstätige im Mai 2000 nach Berufsgruppen, ausgewählten Berufsordnungen und Stellung im Beruf

1 000

Nr. der Systematik 1)	Berufsgruppe Berufsordnung (i = insgesamt, w = weiblich)	Erwerbstätige insgesamt	Stellung im Beruf							
			Selbstständige	Mithelfende Familienangehörige	Beamte/Beamtinnen	Ange-stellte	darunter kfm./techn. Auszubildende	Arbeiter/-innen	darunter gewerblich Auszubildende	
55	Maschineneinrichter/-innen, a.n.g.	i w	9 /	- -	- -	- -	/ -	- -	8 /	- -
60	Ingenieure/Ingenieurinnen, a.n.g.	i w	181 35	23 /	/	/	153 31	/	/	-
603	Bauingenieure/Bauingenieurinnen	i w	50 11	8 /	-	/	41 10	/	/	-
609	Architekten/Architektinnen Raumplaner/-innen, a.n.g.	i w	17 6	6 /	/	/	11 /	-	/	-
61	Chemiker/-innen, Physiker/-innen, Mathematiker/-innen	i w	12 /	/	-	/	11 /	-	/	-
62	Techniker/-innen, a.n.g.	i w	108 24	/	/	/	79 20	/	24 /	/
63	Technische Sonderfachkräfte	i w	20 14	/	-	-	14 11	/	6 /	/
633	Chemielaboranten/Chemielaborantinnen	i w	13 10	-	-	-	10 8	/	/	/
64	Technische Zeichner/-innen und verwandte Berufe	i w	17 15	/	-	/	15 14	/	/	/
641	Technische Zeichner/-innen	i w	6 6	/	-	-	6 5	/	/	/
65	Industrie-, Werk-, Ausbildungsmeister und -meisterinnen	i w	30 5	/	-	/	24 /	/	/	/
651	Industrie-, Werkmeister und -meisterinnen	i w	15 /	/	-	/	10 /	-	/	-
66	Verkaufspersonal	i w	336 274	16 10	/	-	225 181	11 9	92 82	8 7
660	Verkäufer/-innen o.n.A.	i w	111 89	/	/	-	81 65	5 /	25 21	/
661	Nahrungs-, Genußmittelverkäufer/-innen	i w	123 113	6 /	/	-	70 66	/	45 43	/
662	Sonstige Fachverkäufer/-innen	i w	99 71	5 /	/	-	72 50	/	21 18	/
67	Groß- und Einzelhandelskaufleute, Ein- und Verkaufsfachleute	i w	143 83	43 20	/	-	92 58	19 11	7 /	/
672	Einzelhandelskaufleute ohne Fachbereichsangabe, ambulante Händler/-innen	i w	36 24	9 /	/	-	24 17	11 7	/	/
68	Warenkaufleute, a.n.g., Vertreter/-innen	i w	69 24	19 6	-	-	46 16	/	/	/
687	Handelsvertreter/-innen, Vertriebsbeauftragte	i w	23 6	16 /	-	-	7 /	-	/	-
689	Andere Vertreter/-innen, Handlungsreisende	i w	33 10	/	-	-	31 9	-	/	-
69	Bank-, Bausparkassen-, Versicherungsfachleute	i w	114 71	21 7	-	/	91 63	6 /	/	/
691	Bankfachleute	i w	70 50	/	-	/	66 49	/	/	/
695	Versicherungsfachleute (nicht gesetzliche Sozialversicherung)	i w	42 20	18 6	-	/	24 14	/	/	/

1) Klassifizierung der Berufe, Ausgabe 1992 (siehe Anhang).

Beruf und Ausbildung

13 Erwerbstätige im Mai 2000 nach Berufsgruppen, ausgewählten Berufsordnungen und Stellung im Beruf

1 000

Nr. der Systematik 1)	Berufsgruppe Berufsordnung (i = insgesamt, w = weiblich)	Erwerbstätige insgesamt	Stellung im Beruf							
			Selbstständige	Mithelfende Familienangehörige	Beamte/Beamtinnen	Ange-stellte	darunter kfm./techn. Auszubildende	Arbeiter/-innen	darunter gewerblich Auszubildende	
70	Andere Dienstleistungskaufleute und zugehörige Berufe	i	76	23	/	/	49	/	/	/
		w	42	8	/	/	31	/	/	/
71	Berufe des Landverkehrs	i	296	18	/	/	62	/	215	/
		w	20	/	/	/	11	-	8	/
712	Eisenbahnbetriebspersonal	i	28	-	-	/	19	/	8	/
		w	9	-	-	/	7	-	/	-
714	Berufskraftfahrer/-innen, Kutscher/-innen	i	233	9	/	-	28	/	195	/
		w	7	/	/	-	/	-	/	/
72	Berufe des Wasser- und Luftverkehrs	i	7	/	-	/	/	-	/	/
		w	/	-	-	-	/	-	-	/
73	Berufe des Nachrichtenverkehrs	i	44	-	-	/	18	/	26	/
		w	34	-	-	/	15	/	19	/
732	Dienstleistungsfachkräfte im Postbetrieb	i	32	-	-	/	8	/	24	/
		w	25	-	-	/	6	/	18	/
74	Lagerverwalter/-innen, Lager-, Transportarbeiter/-innen	i	111	/	-	/	18	/	92	/
		w	28	/	-	-	6	/	21	/
75	Berufe in der Unternehmensleitung, -beratung und -prüfung	i	246	81	/	/	159	/	/	/
		w	77	18	-	/	56	/	/	/
750	Unternehmer/-innen, Geschäftsführer/-innen, a.n.g.	i	126	67	/	/	58	-	/	-
		w	25	13	-	/	12	-	-	-
751	Geschäftsbereichsleiter/-innen, Direktionsassistenten/Direktionsassistentinnen, a.n.g.	i	66	/	-	/	63	-	/	/
		w	22	/	-	/	21	-	/	-
753	Wirtschaftsprüfer/-innen Steuerberater/-innen und verwandte Berufe	i	9	/	-	/	/	/	-	-
		w	5	/	-	/	/	-	-	-
76	Abgeordnete, administrativ entscheidende Berufstätige	i	66	/	-	27	38	/	/	-
		w	34	/	-	14	19	/	-	-
77	Rechnungskaufleute, Informatiker/-innen	i	171	7	/	/	153	5	9	/
		w	114	/	/	/	102	/	8	/
772	Buchhalter/-innen	i	70	/	/	/	66	/	/	-
		w	64	/	/	/	61	/	/	-
78	Büroberufe, Kaufmännische Angestellte, a.n.g.	i	684	/	/	33	629	49	15	/
		w	574	/	/	21	536	39	11	/
787	Verwaltungsfachleute (mittlerer Dienst), a.n.g.	i	134	/	-	24	108	8	/	/
		w	105	/	-	15	90	6	/	/
788	Büro- und kaufmännische Sachbearbeiter/-innen, a.n.g.	i	191	/	/	7	181	/	/	/
		w	162	/	/	/	155	/	/	/
79	Dienst-, Wachberufe	i	120	/	/	/	38	-	76	-
		w	14	/	/	-	6	-	7	-
80	Sicherheitsberufe, anderweitig nicht genannt	i	168	/	-	144	15	/	6	-
		w	17	/	-	11	5	-	/	-
801	Soldaten, Grenzschutz-, Polizeibedienstete	i	144	-	-	140	/	/	/	-
		w	13	-	-	11	/	-	/	-
81	Berufe im Rechts- und Vollstreckungswesen	i	35	7	-	19	8	/	-	-
		w	14	/	-	8	/	-	-	-
813	Rechtsvertreter/-innen, Rechtsberater/-innen	i	15	7	-	/	5	-	-	-
		w	/	/	-	/	/	-	-	-

1) Klassifizierung der Berufe, Ausgabe 1992 (siehe Anhang).

Beruf und Ausbildung

13 Erwerbstätige im Mai 2000 nach Berufsgruppen, ausgewählten Berufsordnungen und Stellung im Beruf

1 000

Nr. der Systematik 1)	Berufsgruppe Berufsordnung (i = insgesamt, w = weiblich)	Erwerbstätige insgesamt	Stellung im Beruf							
			Selbstständige	Mithelfende Familienangehörige	Beamte/Beamtinnen	Ange-stellte	darunter kfm./techn. Auszubildende	Arbeiter/-innen	darunter gewerblich Auszubildende	
82	Publizistische, Übersetzungs-, Bibliotheks- und verwandte Berufe	i w	35 22	8 /	/ /	/ /	26 18	/ /	/ /	- -
821	Publizisten/Publizistinnen	i w	16 8	5 /	- -	- -	11 6	/ /	/ /	- -
83	Künstlerische und zugeordnete Berufe	i w	49 20	19 7	- -	- -	26 11	/ /	/ /	/ /
84	Ärzte/Ärztinnen, Apotheker/-innen	i w	75 41	35 19	/ /	/ /	39 22	- -	- -	- -
841	Ärzte/Ärztinnen	i w	52 26	21 11	- -	/ /	31 14	- -	- -	- -
85	Übrige Gesundheitsdienstberufe	i w	310 277	6 6	/ /	/ /	287 257	21 18	16 14	8 7
853	Krankenschwestern/-pfleger, Hebammen/Entbindungspfleger	i w	153 140	/ /	/ /	/ /	146 133	9 7	6 6	/ /
856	Arzt-, Zahnarzt-, Tier- arztshelfer/-innen	i w	72 71	/ -	/ /	- -	69 68	7 7	/ /	/ /
86	Soziale Berufe	i w	246 212	/ /	- -	/ /	227 197	/ /	14 12	/ /
861	Sozialarbeiter/-innen, Sozialpädagogen/Sozialpädagoginnen	i w	52 38	/ /	- -	/ /	49 35	/ /	/ /	/ /
863	Erzieher/-innen	i w	107 102	- -	- -	/ /	105 101	/ /	/ /	/ /
864	Altenpfleger/-innen	i w	47 41	/ /	- -	- -	41 35	/ /	6 6	/ /
87	Lehrer/-innen	i w	221 143	16 6	- -	32 22	173 115	/ /	/ -	- -
870	Lehrer/-innen ohne nähere Angabe	i w	54 39	/ /	- -	10 7	43 31	/ /	- -	- -
871	Hochschullehrer/-innen und verwandte Berufe	i w	17 /	/ /	- -	/ /	11 /	- -	- -	- -
872	Gymnasiallehrer/-innen	i w	25 17	- -	- -	6 /	19 13	- -	- -	- -
873	Grund-, Haupt-, Real-, Sonderschullehrer/-innen	i w	73 60	/ /	- -	11 9	62 51	- -	- -	- -
88	Geistes- und naturwissenschaftliche Berufe, a.n.g.	i w	34 16	/ /	- -	/ /	31 15	/ /	/ -	- -
881	Wirtschaftswissenschaftler/-innen, a.n.g.	i w	8 /	/ /	- -	/ /	7 /	/ /	- -	- -
89	Berufe in der Seelsorge	i w	8 /	- -	- -	/ /	7 /	- -	/ /	- -
90	Berufe in der Körperpflege	i w	61 58	14 13	- -	- -	23 22	/ /	24 23	8 7
901	Friseure/Friseurinnen	i w	46 44	6 5	- -	- -	18 18	/ /	22 21	7 6
91	Hotel- und Gaststättenberufe	i w	118 82	30 13	/ /	- -	48 37	/ /	39 31	12 10
911	Hoteliere, Gastwirte/Gastwirtinnen, Hotel-, Gaststätten-geschäftsführer/-innen	i w	36 16	29 13	/ /	- -	5 /	- -	/ /	/ /
912	Restaurantfachleute, Stewards/Stewardessen	i w	53 43	/ /	/ /	- -	27 22	/ /	26 20	7 5

1) Klassifizierung der Berufe, Ausgabe 1992 (siehe Anhang).

Beruf und Ausbildung

13 Erwerbstätige im Mai 2000 nach Berufsgruppen, ausgewählten Berufsordnungen und Stellung im Beruf

1 000

Nr. der Systematik 1)	Berufsgruppe Berufsordnung (i = insgesamt, w = weiblich)	Erwerbstätige insgesamt	Stellung im Beruf							
			Selbstständige	Mithelfende Familienangehörige	Beamte/Beamtinnen	Ange-stellte	darunter kfm./techn. Auszubildende	Arbeiter/-innen	darunter gewerblich Auszubildende	
92	Haus- und ernährungswirtschaftliche Berufe	i	30	/	/	-	11	/	17	/
		w	28	/	/	-	11	/	16	/
93	Reinigungs- und Entsorgungsberufe	i	159	/	/	-	11	/	146	/
		w	124	/	/	-	7	-	115	/
934	Gebäudereiniger/-innen, Raumpfleger/-innen	i	102	/	/	-	6	/	94	/
		w	83	/	/	-	/	-	78	-
97	Mith. Familienangehörige außerhalb der Landwirtschaft, a.n.g.	i	/	-	/	-	/	-	/	-
		w	/	-	/	-	/	-	/	-
98	Arbeitskräfte mit (noch) nicht bestimmtem Beruf	i	36	/	-	-	16	14	20	19
		w	16	-	-	-	11	10	6	/
99	Arbeitskräfte ohne nähere Tätigkeitsangabe	i	85	11	/	/	35	/	38	/
		w	30	/	/	/	12	/	15	/
Insgesamt		i	6 595	554	17	278	3 075	172	2 670	241
		w	2 974	167	12	85	1 983	112	2 670	73

1) Klassifizierung der Berufe, Ausgabe 1992 (siehe Anhang).

Nr. der Systematik 1)	Berufsgruppe Berufsordnung (i = insgesamt, w = weiblich)	Erwerbstätige insgesamt	Wirtschaftsunterbereich 2)										
			Land- und Forstwirtschaft; Fischerei	Bergbau und Verarbeitendes Gewerbe	Energie- und Wasserversorgung	Baugewerbe	Handel und Gastgewerbe	Verkehr und Nachrichtenübermittlung	Kredit- und Versicherungsgewerbe	Grundstücken, Vermietung, Dienstl. f. Unternehmen	öffentliche Verwaltung u.ä.	öffentl. und private Dienstleistungen (oh. öff. Verw.)	
01	Landwirtschaftliche Berufe	i w	49 9	47 8	/	-	-	/	-	-	-	/	/
011	Landwirte/Landwirtinnen, Pflanzenschützer/-innen	i w	33 5	33 5	/	-	-	-	-	-	-	/	/
013	Landarbeitskräfte	i w	15 /	14 /	/	-	-	/	-	-	-	/	/
014	Mithelfende Familienangehörige in der Landwirtschaft, a.n.g.	i w	/	/	-	-	-	-	-	-	-	-	-
02	Tierwirtschaftliche Berufe	i w	32 14	28 12	/	-	/	/	-	-	/	/	/
023	Tier-, Pferde-, Fischwirte und -wirtinnen	i w	22 9	21 9	/	-	/	/	-	-	-	-	/
024	Tierpfleger/-innen und verwandte Berufe, a.n.g.	i w	10 /	7 /	/	-	-	-	-	-	/	/	/
03	Verwaltungs-, Beratungs- und technische Fachkräfte in der Land- und Tierwirtschaft	i w	5 /	/	/	-	-	-	/	-	/	/	/
031	Verwalter/-innen in der Land- und Tierwirtschaft	i w	/	/	-	-	-	-	/	-	-	/	-
032	Land-, Tierwirtschaftsberater/-innen, Agraringenieure/Agraringenieurinnen, Agrartechniker/-innen	i w	/	/	/	-	-	-	-	-	/	/	/
05	Gartenbauberufe	i w	111 64	60 32	/	/	/	18 16	/	-	/	17 8	11 5
051	Gärtner/-innen, Gartenarbeiter/-innen	i w	83 41	53 27	/	/	/	/	/	-	/	16 8	10 /
052	Ingenieure/Ingenieurinnen, Techniker/-innen in Gartenbau und Landespflege	i w	6 /	/	-	-	/	/	-	-	/	/	/
06	Forst-, Jagdberufe	i w	29 7	20 /	-	-	/	/	-	-	/	5 /	/
062	Forstwirte/Forstwirtinnen (Waldarbeiter/-innen)	i w	17 /	13 /	-	-	-	/	-	-	/	/	/
07	Bergleute	i w	6 /	-	/	/	/	-	/	-	-	-	/
08	Mineralgewinner/-innen, Mineralaufbereiter/-innen	i w	/	-	/	-	-	/	/	-	/	-	-
10	Steinbearbeiter/-innen	i w	6 /	-	/	-	/	-	-	-	-	-	/
11	Baustoffhersteller/-innen	i w	/	-	/	-	/	/	-	-	-	-	-
12	Keramiker/-innen	i w	/	-	/	-	/	/	-	-	-	-	-
13	Berufe in der Glasherstellung und -bearbeitung	i w	6 /	-	6 /	-	-	/	-	-	-	-	-
131	Glashersteller/-innen	i w	/	-	/	-	-	-	-	-	-	-	-
14	Chemieberufe	i w	19 /	-	16 /	-	/	/	/	-	/	-	/
141	Chemiebetriebswerker/-innen	i w	15 /	-	14 /	-	/	/	/	-	/	-	/

1) Klassifizierung der Berufe, Ausgabe 1992 (siehe Anhang).

2) Klassifizierung der Wirtschaftszweige, Ausgabe 1993 (WZ 93), Tiefengliederung für den Mikrozensus.

Nr. der Systematik 1)	Berufsgruppe Berufsordnung (i = insgesamt, w = weiblich)	Erwerbstätige insgesamt	Wirtschaftsunterbereich 2)										
			Land- und Forstwirtschaft; Fischerei	Bergbau und Verarbeitendes Gewerbe	Energie- und Wasserversorgung	Baugewerbe	Handel und Gastgewerbe	Verkehr und Nachrichtenübermittlung	Kredit- und Versicherungsgewerbe	Grundstückswesen, Vermietung, Dienstl. f. Unternehmen	Öffentliche Verwaltung u.ä.	Öffentl. und private Dienstleistungen (ch.öff. verw.)	
15	Kunststoffberufe	i w	9 /	/	8 /	-	/	/	-	-	-	-	/
152	Kunststoff-Formgeber/-innen	i w	/	/	/	-	-	/	-	-	-	-	/
16	Papierherstellungs-, Papierverarbeitungsberufe	i w	6 /	-	6 /	-	-	/	-	-	-	-	/
161	Papiermacher/-innen	i w	/	-	/	-	-	/	-	-	-	-	-
17	Druck- und Druckweiterverarbeitungsberufe	i w	18 6	/	15 5	-	/	-	-	-	-	/	/
174	Drucker/-innen (Hoch-, Flach-, Tiefdruck)	i w	8 /	-	7 /	-	-	-	-	-	-	/	/
18	Berufe in der Holzbearbeitung, Holz- und Flechtwarenherstellung	i w	12 /	/	9 /	-	/	/	-	-	-	/	/
181	Holzbearbeitungsmechaniker/-innen	i w	8 /	/	5 /	-	/	/	-	-	-	/	/
19	Berufe in der Hütten- und Halbzeugindustrie	i w	/	-	/	-	/	-	-	-	-	-	/
191	Verfahrensmechaniker/-innen (Metallerzeugung)	i w	/	-	/	-	/	-	-	-	-	-	/
20	Gießereiberufe	i w	9 /	-	7 /	/	/	/	-	-	-	-	-
21	Berufe in der spanlosen Metallverformung	i w	/	-	/	-	/	-	-	-	-	-	-
212	Drahtverformer/-innen, Drahtverarbeiter/-innen	i w	/	-	/	-	-	-	-	-	-	-	-
22	Berufe in der spanenden Metallverformung	i w	30 /	/	28 /	-	/	/	/	-	-	-	/
221	Dreher/-innen	i w	12 /	/	12 /	-	/	/	/	-	-	-	/
225	Metallschleifer/-innen	i w	/	-	/	-	-	/	-	-	-	-	-
23	Berufe in der Metalloberflächenveredlung und Metallvergütung	i w	/	-	/	-	-	-	-	-	-	-	-
234	Galvaniseure/Galvaniseurinnen, Metallfärber/-innen	i w	/	-	/	-	-	-	-	-	-	-	-
24	Metallverbindungsberufe	i w	22 /	-	17 /	/	/	/	/	-	-	/	/
241	Schweißer/-innen, Brennschneider/-innen	i w	22 /	-	17 /	/	/	/	/	-	-	/	/
25	Metall- und Anlagenbauberufe	i w	123 /	/	83 /	/	16 /	5	/	-	-	/	/
254	Konstruktionsmechaniker/-innen (Ausrüstungstechnik) und zugehörige Metallbauer/-innen	i w	88 /	/	54 /	/	13 /	5	/	-	-	/	/
256	Metallbauer/-innen (Metallgestaltung) und Schmiede/Schmiedinnen (Handwerk)	i w	6 /	-	6 /	-	/	/	-	-	-	-	/

1) Klassifizierung der Berufe, Ausgabe 1992 (siehe Anhang).

2) Klassifizierung der Wirtschaftszweige, Ausgabe 1993 (WZ 93), Tiefengliederung für den Mikrozensus.

Nr. der Systematik 1)	Berufsgruppe Berufsordnung (i = insgesamt, w = weiblich)	Erwerbstätige insgesamt	Wirtschaftsunterbereich 2)										
			Land- und Forstwirtschaft; Fischerei	Bergbau und Verarbeitendes Gewerbe	Energie- und Wasserversorgung	Baugewerbe	Handel und Gastgewerbe	Verkehr und Nachrichtenübermittlung	Kredit- und Versicherungsgewerbe	Grundstücks- wesen, Vermietung, Dienstl. f. Unternehmen	öffentliche Verwaltung u.ä.	öffentl. und private Dienstleistungen (oh. öff. Verw.)	
26	Blechkonstruktions- und Installationsberufe	i w	130 5	- -	16 /	5 /	97 /	/	/	-	/	/	/
264	Anlagenmechaniker/-innen (Versorgungstechnik)	i w	/	-	/	/	/	/	-	-	/	/	-
268	Zentralheizungs-, Lüftungsbauer und -bauerinnen	i w	48 /	-	/	/	44 /	/	-	-	/	-	/
269	Installations- und Montageberufe, a.n.g.	i w	36 /	-	10 /	/	18 /	/	/	-	/	-	/
27	Maschinenbau- und -wartungsberufe	i w	65 /	/	39 /	/	/	/	6 /	/	/	/	/
270	Industriemechaniker/-innen o.n.F., Mechaniker/-innen o.n.A.	i w	17 /	/	11 /	/	/	/	-	/	/	/	-
273	Industriemechaniker/-innen (Maschinen- und Systemtechnik), Maschinenbau- mechaniker/-innen	i w	20 /	/	14 /	/	/	/	/	/	/	-	/
28	Fahr-, Flugzeugbau- und -wartungsberufe	i w	98 /	7	18 /	-	/	63 /	5	-	/	/	/
281	Kraftfahrzeug-, Zweirad- mechaniker/-innen	i w	76 /	/	9 /	-	/	58 /	/	-	/	/	/
29	Werkzeug- und Formenbauberufe	i w	17 /	-	16 /	-	/	/	-	-	/	-	/
290	Werkzeugmechaniker/-innen, Werkzeugmacher/-innen o.n.F.	i w	15 /	-	13 /	-	/	/	-	-	/	-	/
30	Feinwerktechnische und verwandte Berufe	i w	30 17	-	15 8	-	/	8 /	/	-	/	/	5 /
300	Industriemechaniker/-innen (Geräte- und Feinwerktechnik), Feinmechaniker/-innen	i w	6 /	-	/	-	-	/	/	-	/	/	/
31	Elektroberufe	i w	172 12	/	48 7	9 /	72 /	12 /	15 /	-	/	/	8 /
316	Elektromechaniker/-innen, Industrieelektroniker/-innen	i w	26 6	-	16 /	/	/	/	/	-	-	/	/
32	Montierer/-innen und Metallberufe, a.n.g.	i w	23 11	-	18 10	/	/	/	/	-	-	/	/
323	Metallarbeiter/-innen o.n.A.	i w	9 /	-	8 /	/	/	-	/	-	-	-	/
33	Spinnberufe	i w	/	-	/	-	/	-	-	-	-	-	-
34	Berufe i.d. Textilherstellung	i w	6 /	-	6 /	-	-	-	-	-	/	-	/
35	Berufe i.d. Textilverarbeitung	i w	21 21	-	15 14	-	/	/	-	-	/	/	/
351	Oberbekleidungsschneider/-innen	i w	6 6	-	/	-	-	/	-	-	-	/	/
358	Textilnäher/-innen, a.n.g.	i w	7 7	-	/	-	/	/	-	-	-	-	/
36	Textilveredler/-innen	i w	/	-	/	-	-	-	-	-	/	-	/

1) Klassifizierung der Berufe, Ausgabe 1992 (siehe Anhang).

2) Klassifizierung der Wirtschaftszweige, Ausgabe 1993 (WZ 93), Tiefengliederung für den Mikrozensus.



Nr. der Systematik 1)	Berufsgruppe Berufsordnung (i = insgesamt, w = weiblich)	Erwerbstätige insgesamt	Wirtschaftsunterbereich 2)										
			Land- und Forstwirtschaft; Fischerei	Bergbau und Verarbeitendes Gewerbe	Energie- und Wasserversorgung	Baugewerbe	Handel und Gastgewerbe	Verkehr und Nachrichtenübermittlung	Kredit- und Versicherungsgewerbe	Grundstückswesen, Vermietung, Dienstl. f. Unternehmen	Öffentliche Verwaltung u.ä.	Öffentl. und private Dienstleistungen (oh. Öff. Verw.)	
37	Berufe in der Lederherstellung, Leder- und Fellverarbeitung	i w	6 /	- /	/	-	/	/	/	-	-	-	-
372	Schuhmacher/-innen (Handwerk)	i w	/	-	/	-	-	/	-	-	-	-	-
39	Berufe in der Back-, Konditor-, Süßwarenherstellung	i w	32 12	-	29 11	-	-	/	-	-	-	-	-
391	Bäcker/-innen	i w	25 7	-	23 6	-	-	/	-	-	-	-	-
40	Fleischer/-innen	i w	22 /	/	14 /	-	-	7 /	-	-	/	-	-
41	Köche/Köchinnen	i w	103 69	/	/	/	-	68 42	/	-	/	/	27 22
42	Berufe in der Getränke-, Genußmittelherstellung	i w	/	-	/	-	-	-	-	-	-	-	/
421	Brauer/-innen und Mälzer/-innen	i w	/	-	/	-	-	-	-	-	-	-	-
43	Übrige Ernährungsberufe	i w	9 7	/	6 /	-	-	/	-	-	-	-	-
44	Hochbauberufe	i w	185 /	/	/	/	174 /	/	/	-	/	/	/
441	Maurer/-innen, Feuerungs- und Schornsteinbauer/-innen	i w	130 /	/	/	/	123 /	/	/	-	/	/	/
46	Tiefbauberufe	i w	66 /	/	/	/	55 /	-	/	-	/	/	/
461	Straßenbauer/-innen	i w	27 /	/	/	-	25 /	-	/	-	-	/	-
47	Bauhilfsarbeiter/-innen	i w	46 /	/	/	/	32 /	-	/	-	/	8 /	/
48	Ausbauberufe	i w	145 /	/	7 /	/	134 /	/	-	-	/	/	/
487	Zimmerer	i w	30 /	/	/	-	27 /	/	-	-	/	-	/
488	Dachdecker/-innen	i w	38 /	-	/	-	38 /	-	-	-	/	-	/
49	Raumausstatter/-innen, Polsterer/Polsterinnen	i w	13 /	/	/	-	9 /	/	/	-	/	-	/
50	Berufe in der Holz- und Kunststoffverarbeitung	i w	83 6	/	48 /	-	23 /	/	/	-	/	/	/
501	Tischler/-innen	i w	69 /	/	38 /	-	21 /	/	/	-	/	/	/
51	Maler/-innen, Lackierer/-innen und verwandte Berufe	i w	90 8	-	7 /	/	68 /	7 /	/	-	/	/	/
511	Maler/-innen und Lackierer/-innen (Ausbau)	i w	68 /	-	/	/	61 /	/	-	-	/	/	/
52	Warenprüfer/-innen, Versandfertigmacher/-innen	i w	45 26	/	21 12	-	/	16 9	/	/	/	/	/
53	Hilfsarbeiter/-innen ohne nähere Tätigkeitsangabe	i w	55 25	/	23 13	/	/	/	/	-	/	8 /	12 /
54	Maschinen-, Anlagenführer und -führerinnen, a.n.g.	i w	76 6	/	29 5	7 /	30 /	/	/	-	/	/	/

1) Klassifizierung der Berufe, Ausgabe 1992 (siehe Anhang).

2) Klassifizierung der Wirtschaftszweige, Ausgabe 1993 (WZ 93), Tiefengliederung für den Mikrozensus.

14 Erwerbstätige im Mai 2000 nach Berufsgruppen, ausgewählten Berufsordnungen und Wirtschaftsunterbereichen

1 000

Nr. der Systematik 1)	Berufsgruppe Berufsordnung (i = insgesamt, w = weiblich)	Erwerbstätige insgesamt	Wirtschaftsunterbereich 2)										
			Land- und Forstwirtschaft; Fischerei	Bergbau und Verarbeitendes Gewerbe	Energie- und Wasserversorgung	Baugewerbe	Handel und Gastgewerbe	Verkehr und Nachrichtenübermittlung	Kredit- und Versicherungsgewerbe	Grundstücks-wesen, Vermietung, Dienstl. f. Unternehmen	öffentliche Verwaltung u.ä.	öffentl. und private Dienstleistungen (oh. öff. Verw.)	
55	Maschineneinrichter/-innen, a.n.g.	i w	9 /	- /	8 /	- /	- /	- /	- /	- /	- /	- /	- /
60	Ingenieure/Ingenieurinnen, a.n.g.	i w	181 35	/	50 /	7 /	42 7	9 5	7 /	/	40 9	13 /	10 /
603	Bauingenieure/Bauingenieurinnen	i w	50 11	/	/	/	28 /	/	/	/	10 /	6 /	/
609	Architekten/Architektinnen Raumplaner/-innen, a.n.g.	i w	17 6	-	/	-	/	-	-	-	10 /	/	/
61	Chemiker/-innen, Physiker/-innen, Mathematiker/-innen	i w	12 /	-	/	/	/	/	-	-	/	/	/
62	Techniker/-innen, a.n.g.	i w	108 24	/	32 6	/	17 /	7 /	10 /	/	16 /	11 /	11 /
63	Technische Sonderfachkräfte	i w	20 14	/	8 5	/	/	/	/	-	/	/	/
633	Chemielaboranten/Chemielaborantinnen	i w	13 10	-	7 /	-	/	/	-	-	/	/	/
64	Technische Zeichner/-innen und verwandte Berufe	i w	17 15	-	/	/	/	/	/	-	7 /	/	/
641	Technische Zeichner/-innen	i w	6 6	-	/	/	/	/	/	-	/	/	/
65	Industrie-, Werk-, Ausbildungsmeister und -meisterinnen	i w	30 5	/	9 /	/	/	/	/	/	/	/	8 /
651	Industrie-, Werkmeister und -meisterinnen	i w	15 /	/	8 /	/	/	/	/	-	/	/	/
66	Verkaufspersonal	i w	336 274	/	29 27	/	/	301 243	/	-	/	-	/
660	Verkäufer/-innen o.n.A.	i w	111 89	/	/	/	/	104 84	/	-	/	-	/
661	Nahrungs-, Genußmittelverkäufer/-innen	i w	123 113	/	23 23	-	-	99 90	-	-	/	-	/
662	Sonstige Fachverkäufer/-innen	i w	99 71	-	/	/	/	95 69	/	-	/	-	/
67	Groß- und Einzelhandelskaufleute, Ein- und Verkaufsfachleute	i w	143 83	/	12 7	/	/	119 70	/	/	/	/	/
672	Einzelhandelskaufleute ohne Fachbereichsangabe, ambulante Händler/-innen	i w	36 24	/	/	-	/	34 22	/	-	/	-	/
68	Warenkaufleute, a.n.g., Vertreter/-innen	i w	69 24	/	15 /	/	/	39 14	/	/	/	/	/
687	Handelsvertreter/-innen, Vertriebsbeauftragte	i w	23 6	-	/	-	/	16 /	/	/	/	-	/
689	Andere Vertreter/-innen, Handlungsreisende	i w	33 10	/	10 /	/	/	14 /	/	/	/	/	/
69	Bank-, Bausparkassen-, Versicherungsfachleute	i w	114 71	-	-	-	/	/	/	107 67	/	/	/
691	Bankfachleute	i w	70 50	-	-	-	/	/	-	67 49	/	/	/
695	Versicherungsfachleute (nicht gesetzliche Sozialversicherung)	i w	42 20	-	-	-	-	/	/	39 18	/	/	/

1) Klassifizierung der Berufe, Ausgabe 1992 (siehe Anhang).

2) Klassifizierung der Wirtschaftszweige, Ausgabe 1993 (WZ 93), Tiefengliederung für den Mikrozensus.

Nr. der Systematik 1)	Berufsgruppe Berufsordnung (i = insgesamt, w = weiblich)	Erwerbstätige insgesamt	Wirtschaftsunterbereich 2)										
			Land- und Forstwirtschaft; Fischerei	Bergbau und Verarbeitendes Gewerbe	Energie- und Wasserversorgung	Baugewerbe	Handel und Gastgewerbe	Verkehr und Nachrichtenübermittlung	Kredit- und Versicherungsgewerbe	Grundstücks-, Vermietung, Dienstl. f. Unternehmen	öffentliche Verwaltung u.ä.	öffentl. und private Dienstleistungen (oh. öff. Verw.)	
70	Andere Dienstleistungskaufleute und zugehörige Berufe	i	76	/	/	/	/	6	26	/	27	/	6
		w	42	/	/	/	/	/	17	/	13	/	/
71	Berufe des Landverkehrs	i	296	13	19	/	18	31	176	/	/	11	24
		w	20	/	/	/	/	/	15	-	/	/	/
712	Eisenbahnbetriebspersonal	i	28	-	/	-	-	-	27	-	/	-	/
		w	9	-	-	-	-	-	9	-	-	-	/
714	Berufskraftfahrer/-innen, Kutscher/-innen	i	233	13	18	/	16	29	125	/	/	6	22
		w	7	/	/	-	/	/	/	-	/	/	/
72	Berufe des Wasser- und Luftverkehrs	i	7	/	-	/	/	-	6	-	-	/	/
		w	/	-	-	-	-	-	/	-	-	-	/
73	Berufe des Nachrichtenverkehrs	i	44	-	/	-	-	/	35	/	/	/	/
		w	34	-	/	-	-	/	26	/	/	/	/
732	Dienstleistungsfachkräfte im Postbetrieb	i	32	-	-	-	-	-	32	-	-	/	-
		w	25	-	-	-	-	-	25	-	-	/	-
74	Lagerverwalter/-innen, Lager-, Transportarbeiter/-innen	i	111	/	31	/	5	38	17	/	5	/	7
		w	28	/	9	/	-	7	/	/	/	/	/
75	Berufe in der Unternehmensleitung, -beratung und -prüfung	i	246	8	46	/	36	39	12	6	54	11	29
		w	77	/	8	/	/	13	/	/	25	6	13
750	Unternehmer/-innen, Geschäftsführer/-innen, a.n.g.	i	126	/	22	/	31	27	6	/	17	/	14
		w	25	/	/	/	/	8	/	/	/	/	/
751	Geschäftsbereichsleiter/-innen, Direktionsassistenten/Direktionsassistentinnen, a.n.g.	i	66	/	19	/	/	11	/	/	7	5	9
		w	22	/	/	/	/	/	/	/	/	/	/
753	Wirtschaftsprüfer/-innen Steuerberater/-innen und verwandte Berufe	i	9	-	-	-	/	/	-	/	6	/	/
		w	5	-	-	-	-	-	-	/	/	/	/
76	Abgeordnete, administrativ entscheidende Berufstätige	i	66	/	/	/	-	/	/	/	/	54	6
		w	34	-	/	/	-	/	/	/	/	28	/
77	Rechnungskaufleute, Informatiker/-innen	i	171	5	24	/	15	37	10	/	37	15	22
		w	114	/	14	/	11	32	6	/	18	10	14
772	Buchhalter/-innen	i	70	/	11	/	9	9	/	/	14	5	10
		w	64	/	10	/	8	8	/	/	13	/	10
78	Büroberufe, Kaufmännische Angestellte, a.n.g.	i	684	9	64	12	57	68	38	16	80	241	100
		w	574	8	55	9	52	55	31	14	69	196	86
787	Verwaltungsfachleute (mittlerer Dienst), a.n.g.	i	134	/	/	/	/	/	8	/	/	110	11
		w	105	/	/	/	/	/	6	/	/	86	9
788	Büro- und kaufmännische Sachbearbeiter/-innen, a.n.g.	i	191	/	15	5	11	14	13	/	18	77	29
		w	162	/	14	/	10	13	11	/	15	64	25
79	Dienst-, Wachberufe	i	120	/	/	/	8	8	/	/	46	16	36
		w	14	-	/	-	/	/	/	/	5	/	5
80	Sicherheitsberufe, anderweitig nicht genannt	i	168	/	/	/	/	/	/	-	/	154	6
		w	17	-	/	-	-	-	/	-	-	15	/
801	Soldaten, Grenzschutz-, Polizeibedienstete	i	144	-	-	-	-	-	-	-	/	144	-
		w	13	-	-	-	-	-	-	-	-	13	-
81	Berufe im Rechts- und Vollstreckungswesen	i	35	-	/	-	-	/	-	/	9	24	/
		w	14	-	-	-	-	-	-	/	/	11	/
813	Rechtsvertreter/-innen, Rechtsberater/-innen	i	15	-	/	-	-	/	-	/	9	5	/
		w	/	-	-	-	-	-	-	/	/	/	/

1) Klassifizierung der Berufe, Ausgabe 1992 (siehe Anhang).

2) Klassifizierung der Wirtschaftszweige, Ausgabe 1993 (WZ 93), Tiefengliederung für den Mikrozensus.

Nr. der Systematik 1)	Berufsgruppe Berufsordnung (i = insgesamt, w = weiblich)	Erwerbstätige insgesamt	Wirtschaftsunterbereich 2)											
			Land- und Forstwirtschaft; Fischerei	Bergbau und Verarbeitendes Gewerbe	Energie- und Wasserversorgung	Baugewerbe	Handel und Gastgewerbe	Verkehr und Nachrichtenübermittlung	Kredit- und Versicherungsgewerbe	Grundstückswesen, Vermietung, Dienstl. f. Unternehmen	Öffentliche Verwaltung u.ä.	Öffentl. und private Dienstleistungen (oh. öff. Verw.)		
82	Publizistische, Übersetzungs-, Bibliotheks- und verwandte Berufe	i w	35 22	- -	6 /	/	/	/	/	/	/	/	6 /	21 13
821	Publizisten/Publizistinnen	i w	16 8	- -	5 /	-	-	/	/	-	/	/	/	9 /
83	Künstlerische und zugeordnete Berufe	i w	49 20	/	/	-	/	/	/	/	-	8 /	/	32 11
84	Ärzte/Ärztinnen, Apotheker/-innen	i w	75 41	- -	/	-	-	7 6	-	-	-	-	/	66 33
841	Ärzte/Ärztinnen	i w	52 26	- -	-	-	-	/	-	-	-	-	/	50 25
85	Übrige Gesundheitsdienstberufe	i w	310 277	/	/	-	-	/	/	-	/	/	/	302 269
853	Krankenschwestern/-pfleger, Hebammen/Entbindungspfleger	i w	153 140	- -	-	-	-	-	-	-	-	/	/	152 139
856	Arzt-, Zahnarzt-, Tierarztthelfer/-innen	i w	72 71	- -	-	-	-	-	/	-	-	-	/	72 70
86	Soziale Berufe	i w	246 212	/	/	-	/	/	/	-	/	/	27 21	216 188
861	Sozialarbeiter/-innen, Sozialpädagogen/Sozialpädagoginnen	i w	52 38	/	-	-	/	/	/	-	/	/	13 9	38 28
863	Erzieher/-innen	i w	107 102	- -	/	-	/	/	-	-	-	/	/	102 96
864	Altenpfleger/-innen	i w	47 41	- -	-	-	-	/	-	-	-	-	/	46 40
87	Lehrer/-innen	i w	221 143	/	/	/	/	/	/	/	/	/	/	215 140
870	Lehrer/-innen ohne nähere Angabe	i w	54 39	- -	-	-	-	-	-	-	-	/	/	53 38
871	Hochschullehrer/-innen und verwandte Berufe	i w	17 /	- -	-	-	/	/	-	-	-	/	/	16 /
872	Gymnasiallehrer/-innen	i w	25 17	- -	-	-	-	-	-	-	-	-	/	25 17
873	Grund-, Haupt-, Real-, Sonderschullehrer/-innen	i w	73 60	- -	-	-	-	-	-	-	-	/	/	72 60
88	Geistes- und naturwissenschaftliche Berufe, a.n.g.	i w	34 16	/	/	/	/	/	/	/	/	8 /	/	15 8
881	Wirtschaftswissenschaftler/-innen, a.n.g.	i w	8 /	- -	/	/	/	/	/	/	/	/	/	/
89	Berufe in der Seelsorge	i w	8 /	- -	-	-	-	-	-	-	-	/	-	8 /
90	Berufe in der Körperpflege	i w	61 58	- -	/	-	-	/	-	-	-	-	/	60 57
901	Friseur/-innen	i w	46 44	- -	-	-	-	/	-	-	-	-	-	46 44
91	Hotel- und Gaststättenberufe	i w	118 82	- -	/	-	-	111 76	/	-	/	/	/	/
911	Hoteliere, Gastwirte/Gastwirtinnen, Hotel-, Gaststätten-geschäftsführer/-innen	i w	36 16	- -	/	-	-	35 16	-	-	-	-	-	/
912	Restaurantfachleute, Stewards/Stewardessen	i w	53 43	- -	/	-	-	50 39	/	-	-	-	-	/

1) Klassifizierung der Berufe, Ausgabe 1992 (siehe Anhang).

2) Klassifizierung der Wirtschaftszweige, Ausgabe 1993 (WZ 93), Tiefengliederung für den Mikrozensus.

Nr. der Systematik 1)	Berufsgruppe Berufsordnung (i = insgesamt, w = weiblich)	Erwerbstätige insgesamt	Wirtschaftsunterbereich 2)										
			Land- und Forstwirtschaft; Fischerei	Bergbau und Verarbeitendes Gewerbe	Energie- und Wasserversorgung	Baugewerbe	Handel und Gastgewerbe	Verkehr und Nachrichtenübermittlung	Kredit- und Versicherungsgewerbe	Grundstücks-wesen, Vermietung, Dienstl. f. Unternehmen	öffentliche Verwaltung u.ä.	öffentl. und private Dienstleistungen (oh. öff. Verw.)	
92	Haus- und ernährungswirtschaftliche Berufe	i	30	/	/	/	/	7	-	-	/	/	20
		w	28	/	/	/	/	7	-	-	/	/	19
93	Reinigungs- und Entsorgungsberufe	i	159	/	6	/	/	14	/	/	71	9	50
		w	124	/	/	/	/	12	/	/	52	8	40
934	Gebäudereiniger/-innen, Raumpfleger/-innen	i	102	/	/	/	/	9	/	/	56	6	22
		w	83	/	/	/	/	8	/	/	41	6	21
97	Mith. Familienangehörige außerhalb der Landwirtschaft, a.n.g.	i	/	-	/	-	/	/	/	-	/	-	/
		w	/	-	/	-	/	/	/	-	/	-	-
98	Arbeitskräfte mit (noch) nicht bestimmtem Beruf	i	36	/	7	/	6	8	/	/	/	/	8
		w	16	-	/	/	/	/	/	/	/	/	/
99	Arbeitskräfte ohne nähere Tätigkeitsangabe	i	85	/	10	/	8	9	/	/	5	11	33
		w	30	/	/	-	/	/	/	/	/	/	11
Insgesamt		i	6 595	240	1 025	65	967	1 109	402	148	480	700	1 459
		w	2 974	83	307	17	105	648	123	91	238	357	1 004

1) Klassifizierung der Berufe, Ausgabe 1992 (siehe Anhang).

2) Klassifizierung der Wirtschaftszweige, Ausgabe 1993 (WZ 93), Tiefengliederung für den Mikrozensus.

Beruf und Ausbildung

15 Erwerbstätige im Mai 2000 nach Berufsgruppen, ausgewählten Berufsordnungen und Altersgruppen

1 000

Nr. der Systematik 1)	Berufsgruppe Berufsordnung (i = insgesamt, w = weiblich)	Erwerbstätige insgesamt	Davon im Alter von ... bis unter ... Jahren						
			15 - 25	25 - 35	35 - 45	45 - 55	55 - 65	65 und mehr	
01	Landwirtschaftliche Berufe	i w	49 9	/ /	8 /	14 /	12 /	7 /	/
011	Landwirte/Landwirtinnen, Pflanzenschützer/-innen	i w	33 5	/ /	/	9 /	8 /	/	/
013.	Landarbeitskräfte	i w	15 /	/	/	5 /	/	/	/
014	Mithelfende Familienangehörige in der Landwirtschaft, a.n.g.	i w	/	-	-	-	/	/	/
02	Tierwirtschaftliche Berufe	i w	32 14	/	8 /	9 /	8 /	/	/
023	Tier-, Pferde-, Fischwirte und -wirtinnen	i w	22 9	/	/	7 /	6 /	/	/
024	Tierpfleger/-innen und verwandte Berufe, a.n.g.	i w	10 /	/	/	/	/	/	/
03	Verwaltungs-, Beratungs- und technische Fachkräfte in der Land- und Tierwirtschaft	i w	5 /	/	/	/	/	/	/
031	Verwalter/-innen in der Land- und Tierwirtschaft	i w	/	-	-	/	/	/	-
032	Land-, Tierwirtschaftsberater/ -innen, Agraringenieure/ Agraringenieurinnen, Agrar- techniker/-innen	i w	/	/	/	/	/	/	/
05	Gartenbauberufe	i w	111 64	18 10	23 15	28 18	28 16	13 /	/
051	Gärtner/-innen, Garten- arbeiter/-innen	i w	83 41	13 5	15 8	22 13	23 12	10 /	/
052	Ingenieure/Ingenieurinnen, Techniker/-innen in Garten- bau und Landespflege	i w	6 /	/	/	/	/	/	-
06	Forst-, Jagdberufe	i w	29 7	/	6 /	10 /	7 /	/	-
062	Forstwirte/Forstwirtinnen (Waldarbeiter/-innen)	i w	17 /	/	/	7 /	/	/	-
07	Bergleute	i w	6 /	/	/	/	/	/	-
08	Mineralgewinner/-innen, Mineralaufbereiter/-innen	i w	/	-	-	/	/	/	-
10	Steinbearbeiter/-innen	i w	6 /	/	/	/	/	/	-
11	Baustoffhersteller/-innen	i w	/	/	/	/	/	/	-
12	Keramiker/-innen	i w	/	/	/	/	/	/	-
13	Berufe in der Glasherstellung und -bearbeitung	i w	6 /	/	/	/	/	/	-
131	Glashersteller/-innen	i w	/	/	/	/	/	/	-
14	Chemieberufe	i w	19 /	/	/	7 /	/	/	-
141	Chemiebetriebswerker/-innen	i w	15 /	/	/	5 /	/	/	-

1) Klassifizierung der Berufe, Ausgabe 1992 (siehe Anhang).

Beruf und Ausbildung

15 Erwerbstätige im Mai 2000 nach Berufsgruppen, ausgewählten Berufsordnungen und Altersgruppen

1 000

Nr. der Systematik 1)	Berufsgruppe Berufsordnung (i = insgesamt, w = weiblich)	Erwerbstätige insgesamt	Davon im Alter von ... bis unter ... Jahren						
			15 - 25	25 - 35	35 - 45	45 - 55	55 - 65	65 und mehr	
15	Kunststoffberufe	i w	9 /	/	/	/	/	/	-
152	Kunststoff-Formgeber/-innen	i w	/	/	/	/	/	/	-
16	Papierherstellungs-, Papierverarbeitungsberufe	i w	6 /	/	/	/	/	/	-
161	Papiermacher/-innen	i w	/	/	-	/	/	/	-
17	Druck- und Druckweiterverarbeitungsberufe	i w	18 6	/	/	5 /	/	/	/
174	Drucker/-innen (Hoch-, Flach-, Tiefdruck)	i w	8 /	/	/	/	/	/	-
18	Berufe in der Holzbearbeitung, Holz- und Flechtwarenerstellung	i w	12 /	/	/	/	/	/	-
181	Holzbearbeitungsmechaniker/-innen	i w	8 /	/	/	/	/	/	-
19	Berufe in der Hütten- und Halbzeugindustrie	i w	/	/	-	/	/	/	-
191	Verfahrensmechaniker/-innen (Metallerzeugung)	i w	/	/	-	/	/	/	-
20	Gießereiberufe	i w	9 /	/	/	/	/	/	-
21	Berufe in der spanlosen Metallverformung	i w	/	/	/	/	/	/	-
212	Drahtverformer/-innen, Drahtverarbeiter/-innen	i w	/	/	-	/	/	-	-
22	Berufe in der spanenden Metallverformung	i w	30 /	/	6 /	9 /	9 /	/	/
221	Dreher/-innen	i w	12 /	-	/	/	/	/	/
225	Metallschleifer/-innen	i w	/	/	/	/	/	/	-
23	Berufe in der Metalloberflächenveredlung und Metallvergütung	i w	/	/	-	/	-	/	/
234	Galvaniseure/Galvaniseurinnen, Metallfärber/-innen	i w	/	/	-	/	-	/	/
24	Metallverbindungsberufe	i w	22 /	/	6 /	8 -	6 /	/	-
241	Schweißer/-innen, Brennschneider/-innen	i w	22 /	/	6 /	8 -	6 -	/	-
25	Metall- und Anlagenbauberufe	i w	123 /	15 /	26 /	38 /	30 /	13 /	/
254	Konstruktionsmechaniker/-innen (Ausrüstungstechnik) und zugehörige Metallbauer/-innen	i w	88 /	10 -	19 /	26 /	22 /	10 -	/
256	Metallbauer/-innen (Metallgestaltung) und Schmiede/Schmiedinnen (Handwerk)	i w	6 /	/	-	/	/	/	/

1) Klassifizierung der Berufe, Ausgabe 1992 (siehe Anhang).

Beruf und Ausbildung

15 Erwerbstätige im Mai 2000 nach Berufsgruppen, ausgewählten Berufsordnungen und Altersgruppen

1 000

Nr. der Systematik 1)	Berufsgruppe Berufsordnung (i = insgesamt, w = weiblich)	Erwerbstätige insgesamt	Davon im Alter von ... bis unter ... Jahren						
			15 - 25	25 - 35	35 - 45	45 - 55	55 - 65	65 und mehr	
26	Blechkonstruktions- und Installationsberufe	i w	130 5	22 /	32 /	47 /	24 /	6 /	/
264	Anlagenmechaniker/-innen (Versorgungstechnik)	i w	/	/	/	/	/	/	-
268	Zentralheizungs-, Lüftungsbauer und -bauerinnen	i w	48 /	10 /	12 -	18 -	8 /	/	-
269	Installations- und Montageberufe, a.n.g.	i w	36 /	/	9 /	13 /	7 /	/	/
27	Maschinenbau- und -wartungsberufe	i w	65 /	12 /	12 /	15 /	18 /	7 /	/
270	Industriemechaniker/-innen o.n.F., Mechaniker/-innen o.n.A.	i w	17 /	8 /	/	/	/	/	-
273	Industriemechaniker/-innen (Maschinen- und Systemtechnik), Maschinenbau-mechaniker/-innen	i w	20 /	/	/	6 /	7 /	/	/
28	Fahr-, Flugzeugbau- und -wartungsberufe	i w	98 /	26 /	22 /	26 /	18 /	6 /	-
281	Kraftfahrzeug-, Zweiradmechaniker/-innen	i w	76 /	22 /	17 /	20 /	13 /	/	-
29	Werkzeug- und Formenbauberufe	i w	17 /	/	/	/	/	/	-
290	Werkzeugmechaniker/-innen, Werkzeugmacher/-innen o.n.F.	i w	15 /	/	/	/	/	/	-
30	Feinwerktechnische und verwandte Berufe	i w	30 17	/	9 5	9 5	/	/	/
300	Industriemechaniker/-innen (Geräte- und Feinwerktechnik), Feinmechaniker/-innen	i w	6 /	/	/	/	/	/	-
31	Elektroberufe	i w	172 12	30 /	40 /	51 /	39 /	13 /	/
316	Elektromechaniker/-innen, Industrieelektroniker/-innen	i w	26 6	/	7 /	8 /	7 /	/	/
32	Montierer/-innen und Metallberufe, a.n.g.	i w	23 11	/	6 /	8 /	6 /	/	-
323	Metallarbeiter/-innen o.n.A.	i w	9 /	/	/	/	/	/	-
33	Spinnberufe	i w	/	/	/	/	/	/	-
34	Berufe i.d. Textilherstellung	i w	6 /	/	/	/	/	/	-
35	Berufe i.d. Textilverarbeitung	i w	21 21	/	/	6 6	6 6	/	-
351	Oberbekleidungsschneider/-innen	i w	6 6	/	/	/	/	/	-
358	Textilnäher/-innen, a.n.g.	i w	7 7	/	/	/	/	/	-
36	Textilveredler/-innen	i w	/	/	/	/	/	-	-

1) Klassifizierung der Berufe, Ausgabe 1992 (siehe Anhang).



Beruf und Ausbildung

15 Erwerbstätige im Mai 2000 nach Berufsgruppen, ausgewählten Berufsordnungen und Altersgruppen

1 000

Nr. der Systematik 1)	Berufsgruppe Berufsordnung (i = insgesamt, w = weiblich)	Erwerbstätige insgesamt	Davon im Alter von ... bis unter ... Jahren						
			15 - 25	25 - 35	35 - 45	45 - 55	55 - 65	65 und mehr	
37	Berufe in der Lederherstellung, Leder- und Fellverarbeitung	i w	6 /	/	/	/	/	/	/
372	Schuhmacher/-innen (Handwerk)	i w	/	/	/	-	-	-	/
39	Berufe in der Back-, Konditor-, Süßwarenherstellung	i w	32 12	12 5	7 /	6 /	/	/	/
391	Bäcker/-innen	i w	25 7	10 /	5 /	/	/	/	/
40	Fleischer/-innen	i w	22 /	/	6 /	7 /	/	/	-
41	Köche/Köchinnen	i w	103 69	25 12	21 13	30 22	20 16	8 7	/
42	Berufe in der Getränke-, Genußmittelherstellung	i w	/	/	/	/	/	/	-
421	Brauer/-innen und Mälzer/-innen	i w	/	-	-	-	-	-	-
43	Übrige Ernährungsberufe	i w	9 7	/	/	/	/	/	-
44	Hochbauberufe	i w	185 /	38 /	45 /	54 /	36 /	11 -	-
441	Maurer/-innen, Feuerungs- und Schornsteinbauer/-innen	i w	130 /	29 /	33 -	35 /	25 -	8 -	-
46	Tiefbauberufe	i w	66 /	11 -	13 /	23 -	15 /	/	/
461	Straßenbauer/-innen	i w	27 /	6 -	5 /	8 -	6 /	/	-
47	Bauhilfsarbeiter/-innen	i w	46 /	/	11 /	13 /	12 /	6 /	/
48	Ausbauberufe	i w	145 /	32 /	45 /	42 /	19 /	7 /	/
487	Zimmerer	i w	30 /	8 /	10 /	8 /	/	/	/
488	Dachdecker/-innen	i w	38 /	9 -	13 /	10 -	/	/	-
49	Raumausstatter/-innen, Polsterer/Polsterinnen	i w	13 /	/	/	/	/	/	-
50	Berufe in der Holz- und Kunststoffverarbeitung	i w	83 6	19 /	25 /	23 /	11 /	5 /	/
501	Tischler/-innen	i w	69 /	16 /	21 /	19 /	8 /	-	/
51	Maler/-innen, Lackierer/-innen und verwandte Berufe	i w	90 8	30 /	19 /	22 /	14 /	5 /	/
511	Maler/-innen und Lackierer/-innen (Ausbau)	i w	68 /	23 /	14 /	16 /	11 /	/	/
52	Warenprüfer/-innen, Versandfertigtmacher/-innen	i w	45 26	/	8 5	16 9	12 7	/	/
53	Hilfsarbeiter/-innen ohne nähere Tätigkeitsangabe	i w	55 25	7 /	11 /	16 8	15 7	6 /	-
54	Maschinen-, Anlagenführer und -führerinnen, a.n.g.	i w	76 6	/	16 /	30 /	22 /	6 /	/

1) Klassifizierung der Berufe, Ausgabe 1992 (siehe Anhang).

Beruf und Ausbildung

15 Erwerbstätige im Mai 2000 nach Berufsgruppen, ausgewählten Berufsordnungen und Altersgruppen

. 1 000

Nr. der Systematik 1)	Berufsgruppe Berufsordnung (i = insgesamt, w = weiblich)	Erwerbstätige insgesamt	Davon im Alter von ... bis unter ... Jahren						
			15 - 25	25 - 35	35 - 45	45 - 55	55 - 65	65 und mehr	
55	Maschineneinrichter/ -innen, a.n.g.	i w	9 /	/	/	/	/	/	-
60	Ingenieure/Ingenieurinnen, a.n.g.	i w	181 35	/	37 9	58 13	49 9	34 /	/
603	Bauingenieure/Bau- ingenieurinnen	i w	50 11	/	10 /	18 6	12 /	8 /	/
609	Architekten/Architektinnen Raumplaner/-innen, a.n.g.	i w	17 6	/	6 /	5 /	/	/	/
61	Chemiker/-innen, Physiker/ -innen, Mathematiker/-innen	i w	12 /	/	/	/	/	/	-
62	Techniker/-innen, a.n.g.	i w	108 24	7 /	25 /	38 8	26 7	12 /	/
63	Technische Sonderfachkräfte	i w	20 14	/	/	/	5 /	/	-
633	Chemielaboranten/Chemie- laborantinnen	i w	13 10	/	/	/	/	/	-
64	Technische Zeichner/-innen und verwandte Berufe	i w	17 15	/	5 /	/	/	/	-
641	Technische Zeichner/-innen	i w	6 6	/	/	/	/	/	-
65	Industrie-, Werk-, Ausbildungs- meister und -meisterinnen	i w	30 5	/	/	11 /	9 /	6 /	/
651	Industrie-, Werkmeister und -meisterinnen	i w	15 /	/	/	6 /	/	/	-
66	Verkaufspersonal	i w	336 274	47 38	81 66	107 88	74 62	26 20	/
660	Verkäufer/-innen o.n.A.	i w	111 89	17 13	25 19	36 30	24 21	8 6	/
661	Nahrungs-, Genußmittel- verkäufer/-innen	i w	123 113	18 15	29 27	40 38	26 24	10 9	/
662	Sonstige Fachverkäufer/-innen	i w	99 71	12 9	26 20	30 20	23 17	7 /	/
67	Groß- und Einzelhandelskaufleute, Ein- und Verkaufsfachleute	i w	143 83	34 21	30 17	37 22	31 18	11 5	/
672	Einzelhandelskaufleute ohne Fachbereichsangabe, ambulante Händler/-innen	i w	36 24	17 11	6 /	5 /	6 /	/	/
68	Warenkaufleute, a.n.g., Vertreter/-innen	i w	69 24	/	12 /	23 9	23 7	8 /	/
687	Handelsvertreter/-innen, Ver- triebsbeauftragte	i w	23 6	/	/	8 /	8 /	/	-
689	Andere Vertreter/-innen, Hand- lungsreisende	i w	33 10	/	5 /	12 /	11 /	/	-
69	Bank-, Bausparkassen-, Versicherungsfachleute	i w	114 71	15 8	32 21	35 22	22 13	10 5	/
691	Bankfachleute	i w	70 50	11 6	24 17	20 15	11 9	/	-
695	Versicherungsfachleute (nicht gesetzliche Sozialver- sicherung)	i w	42 20	/	9 /	14 7	10 /	6 /	/

1) Klassifizierung der Berufe, Ausgabe 1992 (siehe Anhang).

Beruf und Ausbildung

15 Erwerbstätige im Mai 2000 nach Berufsgruppen, ausgewählten Berufsordnungen und Altersgruppen

1 000

Nr. der Systematik 1)	Berufsgruppe Berufsordnung (i = insgesamt, w = weiblich)	Erwerbstätige insgesamt	Davon im Alter von ... bis unter ... Jahren						
			15 - 25	25 - 35	35 - 45	45 - 55	55 - 65	65 und mehr	
70	Andere Dienstleistungskaufleute und zugehörige Berufe	i	76	13	17	22	17	7	/
		w	42	10	9	12	9	/	/
71	Berufe des Landverkehrs	i	296	13	72	99	79	32	/
		w	20	/	6	7	/	/	-
712	Eisenbahnbetriebspersonal	i	28	/	7	10	8	/	-
		w	9	/	/	/	/	/	-
714	Berufskraftfahrer/-innen, Kutscher/-innen	i	233	10	57	77	61	25	/
		w	7	/	/	/	/	/	-
72	Berufe des Wasser- und Luftverkehrs	i	7	/	/	/	/	/	-
		w	/	/	-	/	-	-	-
73	Berufe des Nachrichtenverkehrs	i	44	5	10	15	12	/	-
		w	34	/	7	12	10	/	-
732	Dienstleistungsfachkräfte im Postbetrieb	i	32	/	8	12	10	/	-
		w	25	/	5	9	8	/	-
74	Lagerverwalter/-innen, Lager-, Transportarbeiter/-innen	i	111	15	18	34	27	15	/
		w	28	5	/	8	6	/	/
75	Berufe in der Unternehmensleitung, -beratung und -prüfung	i	246	8	38	77	82	39	/
		w	77	6	16	28	21	7	/
750	Unternehmer/-innen, Geschäftsführer/-innen, a.n.g.	i	126	/	16	40	45	22	/
		w	25	/	/	10	7	/	/
751	Geschäftsbereichsleiter/-innen, Direktionsassistenten/Direktionsassistentinnen, a.n.g.	i	66	/	8	22	23	12	/
		w	22	/	/	8	7	/	-
753	Wirtschaftsprüfer/-innen Steuerberater/-innen und verwandte Berufe	i	9	/	/	/	/	/	/
		w	5	/	/	/	/	/	-
76	Abgeordnete, administrativ entscheidende Berufstätige	i	66	/	12	19	21	11	/
		w	34	/	7	10	10	/	-
77	Rechnungskaufleute, Informatiker/-innen	i	171	13	37	53	48	20	/
		w	114	7	21	37	36	14	/
772	Buchhalter/-innen	i	70	/	10	23	24	11	/
		w	64	/	9	21	22	10	/
78	Büroberufe, Kaufmännische Angestellte, a.n.g.	i	684	98	141	201	174	69	/
		w	574	80	117	174	149	53	/
787	Verwaltungsfachleute (mittlerer Dienst), a.n.g.	i	134	19	31	39	33	12	/
		w	105	16	23	31	27	8	/
788	Büro- und kaufmännische Sachbearbeiter/-innen, a.n.g.	i	191	8	32	61	64	26	/
		w	162	6	28	53	55	20	/
79	Dienst-, Wachberufe	i	120	6	13	29	38	30	/
		w	14	/	/	/	/	/	/
80	Sicherheitsberufe, anderweitig nicht genannt	i	168	82	32	28	19	8	/
		w	17	/	6	/	/	/	-
801	Soldaten, Grenzschutz-, Polizeibedienstete	i	144	80	27	20	13	/	-
		w	13	/	6	/	/	/	-
81	Berufe im Rechts- und Vollstreckungswesen	i	35	/	12	11	7	/	-
		w	14	/	/	/	/	/	-
813	Rechtsvertreter/-innen, Rechtsberater/-innen	i	15	/	5	6	/	/	-
		w	/	/	/	/	/	/	-

1) Klassifizierung der Berufe, Ausgabe 1992 (siehe Anhang).

Beruf und Ausbildung

15 Erwerbstätige im Mai 2000 nach Berufsgruppen, ausgewählten Berufsordnungen und Altersgruppen

1 000

Nr. der Systematik 1)	Berufsgruppe Berufsordnung (i = insgesamt, w = weiblich)	Erwerbstätige insgesamt	Davon im Alter von ... bis unter ... Jahren						
			15 - 25	25 - 35	35 - 45	45 - 55	55 - 65	65 und mehr	
82	Publizistische, Übersetzungs-, Bibliotheks- und verwandte Berufe	i w	35 22	/ /	10 6	12 8	7 /	/ /	/ -
821	Publizisten/Publizistinnen	i w	16 8	/ /	6 /	5 /	/ /	/ /	/ -
83	Künstlerische und zugeordnete Berufe	i w	49 20	/ /	16 7	13 6	10 /	7 /	/ /
84	Ärzte/Ärztinnen, Apotheker/-innen	i w	75 41	/ /	16 9	25 14	15 9	18 8	/ /
841	Ärzte/Ärztinnen	i w	52 26	/ /	12 6	17 9	9 6	14 /	/ /
85	Übrige Gesundheitsdienstberufe	i w	310 277	61 52	82 71	87 81	55 50	25 23	/ /
853	Krankenschwestern/-pfleger, Hebammen/Entbindungspfleger	i w	153 140	26 21	45 40	42 40	28 27	13 12	- -
856	Arzt-, Zahnarzt-, Tierarztthelfer/-innen	i w	72 71	21 20	14 13	20 20	12 12	5 /	/ /
86	Soziale Berufe	i w	246 212	20 15	49 41	81 73	66 58	30 25	/ /
861	Sozialarbeiter/-innen, Sozialpädagogen/Sozialpädagoginnen	i w	52 38	/ /	10 7	18 13	15 11	7 /	/ -
863	Erzieher/-innen	i w	107 102	/ /	23 21	36 35	31 29	14 13	- -
864	Altenpfleger/-innen	i w	47 41	9 6	8 7	15 14	10 10	5 /	- -
87	Lehrer/-innen	i w	221 143	/ /	34 25	71 48	70 45	44 23	/ /
870	Lehrer/-innen ohne nähere Angabe	i w	54 39	/ /	7 6	17 13	20 14	10 5	- -
871	Hochschullehrer/-innen und verwandte Berufe	i w	17 /	/ -	/ /	/ /	6 /	/ /	/ /
872	Gymnasiallehrer/-innen	i w	25 17	- -	/ /	9 6	7 /	/ /	- -
873	Grund-, Haupt-, Real-, Sonderschullehrer/-innen	i w	73 60	- -	11 10	23 19	22 19	17 12	/ /
88	Geistes- und naturwissenschaftliche Berufe, a.n.g.	i w	34 16	/ /	11 /	8 /	8 /	6 /	/ -
881	Wirtschaftswissenschaftler/-innen, a.n.g.	i w	8 /	/ /	/ /	/ /	/ /	/ /	- -
89	Berufe in der Seelsorge	i w	8 /	/ -	/ /	/ /	/ /	/ /	/ /
90	Berufe in der Körperpflege	i w	61 58	17 16	14 14	10 10	13 13	6 6	/ -
901	Friseure/Friseurinnen	i w	46 44	14 14	10 10	7 6	10 9	/ /	/ -
91	Hotel- und Gaststättenberufe	i w	118 82	33 26	27 18	29 20	20 13	9 5	/ /
911	Hoteliere, Gastwirte/Gastwirtinnen, Hotel-, Gaststättengeschäftsführer/-innen	i w	36 16	/ /	7 /	12 6	12 6	/ /	/ /
912	Restaurantfachleute, Stewards/Stewardessen	i w	53 43	20 16	14 11	12 10	/ /	/ /	- -

1) Klassifizierung der Berufe, Ausgabe 1992 (siehe Anhang).

Beruf und Ausbildung

15 Erwerbstätige im Mai 2000 nach Berufsgruppen, ausgewählten Berufsordnungen und Altersgruppen

1 000

Nr. der Systematik 1)	Berufsgruppe Berufsordnung (i = insgesamt, w = weiblich)	Erwerbstätige insgesamt	Davon im Alter von ... bis unter ... Jahren						
			15 - 25	25 - 35	35 - 45	45 - 55	55 - 65	65 und mehr	
92	Haus- und ernährungswirtschaftliche Berufe	i	30	6	/	8	8	/	/
		w	28	6	/	7	7	/	/
93	Reinigungs- und Entsorgungsberufe	i	159	8	21	55	46	26	/
		w	124	/	14	44	38	22	/
934	Gebäudereiniger/-innen, Raumpfleger/-innen	i	102	5	14	34	31	16	/
		w	83	/	10	28	26	14	/
97	Mith. Familienangehörige außerhalb der Landwirtschaft, a.n.g.	i	/	/	/	/	/	/	/
		w	/	-	/	/	/	/	/
98	Arbeitskräfte mit (noch) nicht bestimmtem Beruf	i	36	33	/	/	/	-	-
		w	16	14	/	/	/	-	-
99	Arbeitskräfte ohne nähere Tätigkeitsangabe	i	85	20	17	21	19	8	/
		w	30	/	7	8	7	/	/
Insgesamt		i	6 595	936	1 415	1 948	1 552	713	31
		w	2 974	395	635	916	724	295	10

1) Klassifizierung der Berufe, Ausgabe 1992 (siehe Anhang).

Beruf und Ausbildung

16 Erwerbstätige im Mai 2000 nach Berufsgruppen, ausgewählten Berufsordnungen und überwiegend ausgeübter Tätigkeit

1 000

Nr. der Systematik 1)	Berufsgruppe Berufsordnung (i = insgesamt, w = weiblich)	Erwerbstätige insgesamt	Art der überwiegend ausgeübten Tätigkeit								
			Maschinen einrichten/überwachen	Anbauen/Gewinnen/Herstellen	Handel/Reparatur	Büro/Technisches Büro/EDV/Forschen	Marketing/PR/Management	Persönliche Dienstleistungen	Sonstige Dienstleistungen	Ohne Angabe	
01	Landwirtschaftliche Berufe	i w	49 9	/ /	40 8	/ /	/ /	/ -	/ -	/ /	/ /
011	Landwirte/Landwirtinnen, Pflanzenschützer/-innen	i w	33 5	/ /	29 /	/ /	/ /	/ -	/ -	/ /	/ -
013	Landarbeitskräfte	i w	15 /	/ -	10 /	/ -	/ -	- -	- -	/ /	/ /
014	Mithelfende Familienangehörige in der Landwirtschaft, a.n.g.	i w	/ /	- /	/ /	- -	- -	- -	- -	- -	- -
02	Tierwirtschaftliche Berufe	i w	32 14	/ /	29 12	/ /	/ /	/ /	/ /	/ -	/ /
023	Tier-, Pferde-, Fischwirte und -wirtinnen	i w	22 9	/ /	20 8	/ /	- /	/ /	/ /	- -	/ /
024	Tierpfleger/-innen und verwandte Berufe, a.n.g.	i w	10 /	/ /	8 /	/ -	/ /	/ /	/ /	/ -	- -
03	Verwaltungs-, Beratungs- und technische Fachkräfte in der Land- und Tierwirtschaft	i w	5 /	/ -	/ /	/ -	/ /	/ /	/ -	/ /	/ /
031	Verwalter/-innen in der Land- und Tierwirtschaft	i w	/ /	- -	/ -	- -	/ /	/ -	- -	/ /	- -
032	Land-, Tierwirtschaftsberater/-innen, Agraringenieure/Agraringenieurinnen, Agrartechniker/-innen	i w	/ /	/ -	/ /	/ -	/ /	/ /	/ -	/ /	/ /
05	Gartenbauberufe	i w	111 64	/ -	72 36	22 18	/ /	/ /	/ /	12 6	/ /
051	Gärtner/-innen, Gartenarbeiter/-innen	i w	83 41	/ -	66 33	/ /	/ /	/ -	/ /	12 6	/ /
052	Ingenieure/Ingenieurinnen, Techniker/-innen in Gartenbau und Landespflege	i w	6 /	- /	/ /	/ -	/ /	/ -	- -	- -	- -
06	Forst-, Jagdberufe	i w	29 7	/ -	21 6	/ /	/ -	/ /	/ /	/ /	/ -
062	Forstwirte/Forstwirtinnen (Waldarbeiter/-innen)	i w	17 /	/ -	15 /	/ -	- -	/ -	/ -	/ -	- -
07	Bergleute	i w	6 /	/ -	/ -	/ -	- -	/ -	- -	/ /	- -
08	Mineralgewinner/-innen, Mineralaufbereiter/-innen	i w	/ /	/ -	/ -	/ -	- -	- -	- -	/ /	- -
10	Steinbearbeiter/-innen	i w	6 /	/ -	/ /	/ -	/ /	- -	- -	- -	- -
11	Baustoffhersteller/-innen	i w	/ -	/ -	/ -	- -	- -	- -	- -	/ -	- -
12	Keramiker/-innen	i w	/ /	/ /	/ /	/ /	/ /	/ /	- -	/ /	- -
13	Berufe in der Glasherstellung und -bearbeitung	i w	6 /	/ /	/ /	- /	/ /	- -	- -	- -	- -
131	Glaserhersteller/-innen	i w	/ /	/ -	/ /	- -	/ -	- -	- -	- -	- -
14	Chemieberufe	i w	19 /	11 /	5 /	/ -	/ /	/ /	- -	/ /	/ -
141	Chemiebetriebswerker/-innen	i w	15 /	10 /	/ /	- -	/ /	/ /	- -	/ /	/ -

1) Klassifizierung der Berufe, Ausgabe 1992 (siehe Anhang).

Beruf und Ausbildung

16 Erwerbstätige im Mai 2000 nach Berufsgruppen, ausgewählten Berufsordnungen und überwiegend ausgeübter Tätigkeit

1 000

Nr. der Systematik 1)	Berufsgruppe Berufsordnung (i = insgesamt, w = weiblich)	Erwerbstätige insgesamt	Art der überwiegend ausgeübten Tätigkeit								
			Maschinen einrichten/Überwachen	Anbauen/Gewinnen/Herstellen	Handel/Reparatur	Büro/Technisches Büro/EDV/Forschen	Marketing/PR/Management	Persönliche Dienstleistungen	Sonstige Dienstleistungen	Ohne Angabe	
15	Kunststoffberufe	i w	9 /	/	5 /	/	-	/	-	/	/
152	Kunststoff-Formgeber/-innen	i w	/	/	/	/	-	-	-	-	-
16	Papierherstellungs-, Papierverarbeitungsberufe	i w	6 /	/	/	-	/	-	-	/	/
161	Papiermacher/-innen	i w	/	/	/	-	/	-	-	-	-
17	Druck- und Druckweiterverarbeitungsberufe	i w	18 6	10 /	/	/	/	/	/	/	/
174	Drucker/-innen (Hoch-, Flach-, Tiefdruck)	i w	8 /	6 /	/	/	/	/	/	-	-
18	Berufe in der Holzbearbeitung, Holz- und Flechtwarenerstellung	i w	12 /	/	7 /	/	/	/	-	/	/
181	Holzbearbeitungsmechaniker/-innen	i w	8 /	/	/	/	/	/	-	/	/
19	Berufe in der Hütten- und Halbzeugindustrie	i w	/	/	/	/	/	-	-	/	-
191	Verfahrensmechaniker/-innen (Metallerzeugung)	i w	/	/	/	/	-	-	-	/	-
20	Gießereiberufe	i w	9 /	/	/	-	-	-	-	-	-
21	Berufe in der spanlosen Metallverformung	i w	/	/	/	-	-	-	-	/	-
212	Drahtverformer/-innen, Drahtverarbeiter/-innen	i w	/	/	/	-	-	-	-	-	-
22	Berufe in der spanenden Metallverformung	i w	30 /	19 /	10 /	/	/	/	-	/	/
221	Dreher/-innen	i w	12 /	8 -	/	/	/	-	-	/	-
225	Metallschleifer/-innen	i w	/	/	/	/	-	/	-	-	-
23	Berufe in der Metalloberflächenveredlung und Metallvergütung	i w	/	/	/	/	/	-	-	-	-
234	Galvaniseure/Galvaniseurinnen, Metallfärber/-innen	i w	/	/	/	-	/	-	-	-	-
24	Metallverbindungsberufe	i w	22 /	/	17 /	/	/	-	/	/	/
241	Schweißer/-innen, Brennschneider/-innen	i w	22 /	/	16 -	/	/	-	/	/	/
25	Metall- und Anlagenbauberufe	i w	123 /	33 /	65 /	20 /	/	/	/	/	/
254	Konstruktionsmechaniker/-innen (Ausrüstungstechnik) und zugehörige Metallbauer/-innen	i w	88 /	25 /	42 /	18 /	/	/	/	/	/
256	Metallbauer/-innen (Metallgestaltung) und Schmiede/Schmiedinnen (Handwerk)	i w	6 /	/	/	/	/	/	-	-	/

1) Klassifizierung der Berufe, Ausgabe 1992 (siehe Anhang).

Beruf und Ausbildung

16 Erwerbstätige im Mai 2000 nach Berufsgruppen, ausgewählten Berufsordnungen und überwiegend ausgeübter Tätigkeit

1 000

Nr. der Systematik 1)	Berufsgruppe Berufsordnung (i = insgesamt, w = weiblich)	Erwerbstätige insgesamt	Art der überwiegend ausgeübten Tätigkeit								
			Maschinen einrichten/überwachen	Anbauen/Gewinnen/herstellen	Handel/Reparatur	Büro/Technisches Büro/EDV/Forschen	Marketing/PR/Management	Persönliche Dienstleistungen	Sonstige Dienstleistungen	Ohne Angabe	
26	Blechkonstruktions- und Installationsberufe	i w	130 5	14 /	81 /	28 /	/	/	/	/	/
264	Anlagenmechaniker/-innen (Versorgungstechnik)	i w	/	/	/	/	-	-	-	-	-
268	Zentralheizungs-, Lüftungsbauer und -bauerinnen	i w	48 /	/	31 /	11 /	/	/	/	-	/
269	Installations- und Montageberufe, a.n.g.	i w	36 /	/	22 /	5	/	/	/	-	/
27	Maschinenbau- und -wartungsberufe	i w	65 /	25 /	17 /	20 /	/	-	-	/	/
270	Industriemechaniker/-innen o.n.F., Mechaniker/-innen o.n.A.	i w	17 /	7 /	5 /	/	/	-	-	/	/
273	Industriemechaniker/-innen (Maschinen- und Systemtechnik), Maschinenbau-mechaniker/-innen	i w	20 /	10 /	6 /	/	/	-	-	/	-
28	Fahr-, Flugzeugbau- und -wartungsberufe	i w	98 /	11 /	16 /	68 /	/	/	/	/	/
281	Kraftfahrzeug-, Zweiradmechaniker/-innen	i w	76 /	7 /	10 /	56 /	/	/	/	/	-
29	Werkzeug- und Formenbauberufe	i w	17 /	8 /	7 /	/	/	/	-	/	-
290	Werkzeugmechaniker/-innen, Werkzeugmacher/-innen o.n.F.	i w	15 /	7 /	6 /	/	/	-	-	/	-
30	Feinwerktechnische und verwandte Berufe	i w	30 17	/	9 /	7 /	/	/	9 7	/	/
300	Industriemechaniker/-innen (Geräte- und Feinwerktechnik), Feinmechaniker/-innen	i w	6 /	/	/	/	/	-	/	-	-
31	Elektroberufe	i w	172 12	42 /	76 6	38 /	11 /	/	/	/	/
316	Elektromechaniker/-innen, Industrieelektroniker/-innen	i w	26 6	10 /	9 /	/	/	/	/	-	-
32	Montierer/-innen und Metallberufe, a.n.g.	i w	23 11	5 /	16 9	/	/	-	-	-	-
323	Metallarbeiter/-innen o.n.A.	i w	9 /	/	/	/	/	-	-	-	-
33	Spinnberufe	i w	/	/	/	-	-	-	-	-	-
34	Berufe i.d. Textilherstellung	i w	6 /	/	/	/	/	-	/	/	-
35	Berufe i.d. Textilverarbeitung	i w	21 21	/	13 13	/	/	-	/	/	/
351	Oberbekleidungsschneider/-innen	i w	6 6	-	/	/	/	-	/	-	-
358	Textilnäher/-innen, a.n.g.	i w	7 7	/	/	/	-	-	/	/	/
36	Textilveredler/-innen	i w	/	/	/	-	-	/	/	-	-

1) Klassifizierung der Berufe, Ausgabe 1992 (siehe Anhang).



## Beruf und Ausbildung

16 Erwerbstätige im Mai 2000 nach Berufsgruppen, ausgewählten Berufsordnungen  
und überwiegend ausgeübter Tätigkeit

1 000

Nr. der Systematik 1)	Berufsgruppe Berufsordnung (i = insgesamt, w = weiblich)	Erwerbstätige insgesamt	Art der überwiegend ausgeübten Tätigkeit										
			Maschinen einrichten/Überwachen	Anbauen/Gewinnen/Herstellen	Handel/Reparatur	Büro/Technisches Büro/EDV/Forschen	Marketing/PR/Management	Persönliche Dienstleistungen	Sonstige Dienstleistungen	Ohne Angabe			
37	Berufe in der Lederherstellung, Leder- und Fellverarbeitung	i w	6 /	/	/	/	/	/	/	/	/	-	-
372	Schuhmacher/-innen (Handwerk)	i w	/	-	/	/	/	/	/	/	-	-	-
39	Berufe in der Back-, Konditor-, Süßwarenherstellung	i w	32 12	/	15	/	/	/	/	13 5	/	/	/
391	Bäcker/-innen	i w	25 7	/	13	/	/	/	/	9	/	/	/
40	Fleischer/-innen	i w	22 /	/	14	/	/	/	/	/	/	/	/
41	Köche/Köchinnen	i w	103 69	/	/	/	/	/	/	96 65	/	/	/
42	Berufe in der Getränke-, Genußmittelherstellung	i w	/	/	/	-	/	/	/	/	/	-	-
421	Brauer/-innen und Mälzer/-innen	i w	/	/	/	-	-	/	/	/	-	-	-
43	Übrige Ernährungsberufe	i w	9 7	/	/	/	-	-	/	/	/	/	/
44	Hochbauberufe	i w	185 /	/	161	14	/	/	/	/	/	/	/
441	Maurer/-innen, Feuerungs- und Schornsteinbauer/-innen	i w	130 /	/	115	10	/	/	/	/	/	/	/
46	Tiefbauberufe	i w	66 /	6	50	5	/	/	/	/	/	/	/
461	Straßenbauer/-innen	i w	27 /	/	22	/	/	/	/	-	/	/	/
47	Bauhilfsarbeiter/-innen	i w	46 /	/	29	7	/	/	-	-	8	/	/
48	Ausbauberufe	i w	145 /	/	118	21	/	/	/	/	/	/	/
487	Zimmerer	i w	30 /	/	26	/	/	/	/	-	/	/	/
488	Dachdecker/-innen	i w	38 /	-	29	8	/	/	/	-	-	-	/
49	Raumausstatter/-innen, Polsterer/Polsterinnen	i w	13 /	-	9	/	/	/	/	/	/	-	-
50	Berufe in der Holz- und Kunststoffverarbeitung	i w	83 6	5	66	8	/	/	/	/	/	/	/
501	Tischler/-innen	i w	69 /	/	56	7	/	/	/	/	/	/	/
51	Maler/-innen, Lackierer/-innen und verwandte Berufe	i w	90 8	/	31	55	/	/	/	/	/	/	/
511	Maler/-innen und Lackierer/-innen (Ausbau)	i w	68 /	/	22	44	/	/	/	/	/	/	/
52	Warenprüfer/-innen, Versandfertigtmacher/-innen	i w	45 26	/	/	/	9	/	/	/	/	23 14	/
53	Hilfsarbeiter/-innen ohne nähere Tätigkeitsangabe	i w	55 25	10	24	/	/	/	/	/	/	12 6	/
54	Maschinen-, Anlagenführer und -führerinnen, a.n.g.	i w	76 6	52	11	/	/	/	/	/	/	11	/

1) Klassifizierung der Berufe, Ausgabe 1992 (siehe Anhang).

Beruf und Ausbildung

16 Erwerbstätige im Mai 2000 nach Berufsgruppen, ausgewählten Berufsordnungen und überwiegend ausgeübter Tätigkeit

1 000

Nr. der Systematik 1)	Berufsgruppe Berufsordnung (i = insgesamt, w = weiblich)	Erwerbstätige insgesamt	Art der überwiegend ausgeübten Tätigkeit								
			Maschinen einrichten/überwachen	Anbauen/Gewinnen/Herstellen	Handel/Reparatur	Büro/Technisches Büro/EDV/Forschung	Marketing/PR/Management	Persönliche Dienstleistungen	Sonstige Dienstleistungen	Ohne Angabe	
55	Maschineneinrichter/-innen, a.n.g.	i w	9 /	8 /	/	-	/	-	-	-	-
60	Ingenieure/Ingenieurinnen, a.n.g.	i w	181 35	10 /	11 /	10 /	106 22	26 /	15 7	/	/
603	Bauingenieure/Bauingenieurinnen	i w	50 11	/	6 /	/	28 8	11 /	/	/	/
609	Architekten/Architektinnen Raumplaner/-innen, a.n.g.	i w	17 6	-	/	/	14 5	/	/	-	/
61	Chemiker/-innen, Physiker/-innen, Mathematiker/-innen	i w	12 /	/	-	-	9 /	/	/	/	-
62	Techniker/-innen, a.n.g.	i w	108 24	18 /	11 /	12 /	51 16	8 /	5 /	/	/
63	Technische Sonderfachkräfte	i w	20 14	/	/	/	15 11	/	/	/	/
633	Chemielaboranten/Chemielaborantinnen	i w	13 10	/	/	-	12 9	-	/	/	/
64	Technische Zeichner/-innen und verwandte Berufe	i w	17 15	-	/	-	16 15	-	/	-	/
641	Technische Zeichner/-innen	i w	6 6	-	-	-	6 6	-	/	-	-
65	Industrie-, Werk-, Ausbildungsmeister und -meisterinnen	i w	30 5	5 /	/	/	/	/	14 /	/	/
651	Industrie-, Werkmeister und -meisterinnen	i w	15 /	5 /	/	/	/	/	/	/	/
66	Verkaufspersonal	i w	336 274	/	/	316 261	/	/	10 7	/	/
660	Verkäufer/-innen o.n.A.	i w	111 89	-	/	102 83	/	/	/	/	/
661	Nahrungs-, Genußmittelverkäufer/-innen	i w	123 113	-	/	118 110	/	/	/	/	/
662	Sonstige Fachverkäufer/-innen	i w	99 71	/	/	94 69	/	/	/	/	/
67	Groß- und Einzelhandelskaufleute, Ein- und Verkaufsfachleute	i w	143 83	/	/	113 67	11 8	11 /	5 /	/	/
672	Einzelhandelskaufleute ohne Fachbereichsangabe, ambulante Händler/-innen	i w	36 24	/	/	33 22	/	/	/	-	-
68	Warenkaufleute, a.n.g., Vertreter/-innen	i w	69 24	/	-	42 11	/	11 /	11 6	/	-
687	Handelsvertreter/-innen, Vertriebsbeauftragte	i w	23 6	/	-	17 /	/	/	/	-	-
689	Andere Vertreter/-innen, Handlungsreisende	i w	33 10	/	-	18 /	/	6 /	7 /	/	-
69	Bank-, Bausparkassen-, Versicherungsfachleute	i w	114 71	/	/	11 6	39 31	13 5	50 28	/	/
691	Bankfachleute	i w	70 50	-	/	/	30 24	7 /	28 19	-	-
695	Versicherungsfachleute (nicht gesetzliche Sozialversicherung)	i w	42 20	/	-	6 /	8 6	6 /	21 9	/	/

1) Klassifizierung der Berufe, Ausgabe 1992 (siehe Anhang).

Beruf und Ausbildung

16 Erwerbstätige im Mai 2000 nach Berufsgruppen, ausgewählten Berufsordnungen und überwiegend ausgeübter Tätigkeit

1 000

Nr. der Systematik 1)	Berufsgruppe Berufsordnung (i = insgesamt, w = weiblich)	Erwerbstätige insgesamt	Art der überwiegend ausgeübten Tätigkeit								
			Maschinen einrichten/überwachen	Anbauen/Gewinnen/Herstellen	Handel/Reparatur	Büro/Technisches Büro/EDV/Forschen	Marketing/PR/Management	Persönliche Dienstleistungen	Sonstige Dienstleistungen	Ohne Angabe	
70	Andere Dienstleistungskaufleute und zugehörige Berufe	i	76	/	/	18	16	18	19	/	/
		w	42	/	/	10	11	9	11	/	/
71	Berufe des Landverkehrs	i	296	17	7	6	/	/	5	251	/
		w	20	/	/	/	/	/	/	13	/
712	Eisenbahnbetriebspersonal	i	28	7	-	/	/	/	/	13	/
		w	9	/	-	/	/	/	/	/	-
714	Berufskraftfahrer/-innen, Kutscher/-innen	i	233	7	6	/	/	/	/	213	/
		w	7	/	-	/	/	-	/	6	/
72	Berufe des Wasser- und Luftverkehrs	i	7	/	/	-	-	/	/	/	-
		w	/	-	-	-	-	-	/	/	-
73	Berufe des Nachrichtenverkehrs	i	44	/	/	/	/	/	7	28	/
		w	34	/	-	/	/	/	6	22	/
732	Dienstleistungsfachkräfte im Postbetrieb	i	32	/	-	/	/	/	/	28	/
		w	25	/	-	/	/	/	/	22	/
74	Lagerverwalter/-innen, Lager-, Transportarbeiter/-innen	i	111	6	/	12	5	/	/	77	/
		w	28	-	/	/	/	/	/	21	/
75	Berufe in der Unternehmensleitung, -beratung und -prüfung	i	246	/	12	27	45	113	37	6	/
		w	77	-	/	9	24	23	18	/	/
750	Unternehmer/-innen, Geschäftsführer/-innen, a.n.g.	i	126	/	11	17	13	71	8	/	/
		w	25	-	/	6	/	11	/	/	/
751	Geschäftsbereichsleiter/-innen, Direktionsassistenten/Direktionsassistentinnen, a.n.g.	i	66	/	/	10	12	34	6	/	/
		w	22	-	-	/	5	10	/	/	/
753	Wirtschaftsprüfer/-innen Steuerberater/-innen und verwandte Berufe	i	9	-	-	-	/	/	6	-	-
		w	5	-	-	-	/	/	/	-	-
76	Abgeordnete, administrativ entscheidende Berufstätige	i	66	/	/	/	19	15	29	/	/
		w	34	/	-	/	11	6	16	/	-
77	Rechnungskaufleute, Informatiker/-innen	i	171	/	/	27	124	/	9	/	/
		w	114	/	/	24	80	/	6	/	/
772	Buchhalter/-innen	i	70	-	/	/	65	/	/	-	/
		w	64	-	/	/	60	/	/	-	/
78	Büroberufe, Kaufmännische Angestellte, a.n.g.	i	684	/	/	34	487	26	113	12	6
		w	574	/	/	23	433	14	90	7	/
787	Verwaltungsfachleute (mittlerer Dienst), a.n.g.	i	134	/	/	/	73	/	48	/	/
		w	105	/	/	/	62	/	36	/	/
788	Büro- und kaufmännische Sachbearbeiter/-innen, a.n.g.	i	191	/	/	6	133	8	39	/	/
		w	162	/	/	/	116	/	33	/	/
79	Dienst-, Wachberufe	i	120	/	/	42	/	/	/	63	/
		w	14	/	-	/	/	/	/	10	/
80	Sicherheitsberufe, anderweitig nicht genannt	i	168	/	/	/	7	/	17	138	/
		w	17	-	/	/	/	/	/	9	/
801	Soldaten, Grenzschutz-, Polizeibedienstete	i	144	/	-	-	/	/	12	126	/
		w	13	-	-	-	/	/	/	9	/
81	Berufe im Rechts- und Vollstreckungswesen	i	35	/	-	/	/	/	27	/	/
		w	14	-	-	-	/	/	11	/	-
813	Rechtsvertreter/-innen, Rechtsberater/-innen	i	15	-	-	/	/	/	14	-	-
		w	/	-	-	-	/	-	/	-	-

1) Klassifizierung der Berufe, Ausgabe 1992 (siehe Anhang).

Beruf und Ausbildung

16 Erwerbstätige im Mai 2000 nach Berufsgruppen, ausgewählten Berufsordnungen und überwiegend ausgeübter Tätigkeit

1 000

Nr. der Systematik 1)	Berufsgruppe Berufsordnung (i = insgesamt, w = weiblich)	Erwerbstätige insgesamt	Art der überwiegend ausgeübten Tätigkeit								
			Maschinen einrichten/überwachen	Anbauen/Gewinnen/Herstellen	Handel/Reparatur	Büro/Technisches Büro/EDV/Forschen	Marketing/PR/Management	Persönliche Dienstleistungen	Sonstige Dienstleistungen	Ohne Angabe	
82	Publizistische, Übersetzungs-, Bibliotheks- und verwandte Berufe	i 35 w 22	/	/	/		8	5	20	/	-
821	Publizisten/Publizistinnen	i 16 w 8	-	-	-	/	/	11	5	-	-
83	Künstlerische und zugeordnete Berufe	i 49 w 20	/	/	/		5	8	29	/	/
84	Ärzte/Ärztinnen, Apotheker/-innen	i 75 w 41	-	/	/	/	/	/	70	/	/
841	Ärzte/Ärztinnen	i 52 w 26	-	/	-	/	/	/	51	/	/
85	Übrige Gesundheitsdienstberufe	i 310 w 277	/	/	/		14	/	289	/	/
853	Krankenschwestern/-pfleger, Hebammen/Entbindungspfleger	i 153 w 140	/	/	/	/	/	/	150	/	/
856	Arzt-, Zahnarzt-, Tierarztthelfer/-innen	i 72 w 71	-	/	/	/	8	-	63	/	/
86	Soziale Berufe	i 246 w 212	-	/	/	/	/	5	233	/	/
861	Sozialarbeiter/-innen, Sozialpädagogen/Sozialpädagoginnen	i 52 w 38	-	/	/	/	/	/	46	/	/
863	Erzieher/-innen	i 107 w 102	-	/	/	/	/	/	105	/	/
864	Altenpfleger/-innen	i 47 w 41	-	-	/	/	/	/	46	/	/
87	Lehrer/-innen	i 221 w 143	/	/	/	/	6	/	210	/	/
870	Lehrer/-innen ohne nähere Angabe	i 54 w 39	-	/	/	/	/	/	52	/	/
871	Hochschullehrer/-innen und verwandte Berufe	i 17 w /	/	-	-	/	/	/	12	-	-
872	Gymnasiallehrer/-innen	i 25 w 17	-	-	-	-	-	-	25	-	/
873	Grund-, Haupt-, Real-, Sonderschullehrer/-innen	i 73 w 60	-	-	-	-	-	/	72	/	-
88	Geistes- und naturwissenschaftliche Berufe, a.n.g.	i 34 w 16	/	/	/		17	/	11	/	/
881	Wirtschaftswissenschaftler/-innen, a.n.g.	i 8 w /	-	-	/	/	/	/	/	-	-
89	Berufe in der Seelsorge	i 8 w /	-	-	/	/	/	/	6	/	/
90	Berufe in der Körperpflege	i 61 w 58	/	/	/	/	/	/	57	/	/
901	Friseure/Friseurinnen	i 46 w 44	/	/	/	/	/	/	44	/	/
91	Hotel- und Gaststättenberufe	i 118 w 82	/	/	7	/	/	/	102	/	/
911	Hoteliers, Gastwirte/Gastwirtinnen, Hotel-, Gaststätten-geschäftsführer/-innen	i 36 w 16	-	/	/	/	/	/	29	/	/
912	Restaurantfachleute, Stewards/Stewardessen	i 53 w 43	/	-	/	-	-	/	48	/	/

1) Klassifizierung der Berufe, Ausgabe 1992 (siehe Anhang).

Beruf und Ausbildung

16 Erwerbstätige im Mai 2000 nach Berufsgruppen, ausgewählten Berufsordnungen  
und überwiegend ausgeübter Tätigkeit

1 000

Nr. der Systematik 1)	Berufsgruppe Berufsordnung (i = insgesamt, w = weiblich)	Erwerbstätige insgesamt	Art der überwiegend ausgeübten Tätigkeit								
			Maschinen einrichten/überwachen	Anbauen/Gewinnen/Herstellen	Handel/Reparatur	Büro/Technisches Büro/EDV/Forschen	Marketing/PR/Management	Persönliche Dienstleistungen	Sonstige Dienstleistungen	Ohne Angabe	
92	Haus- und ernährungswirtschaftliche Berufe	i	30	/	/	/	/	/	18	8	/
		w	28	-	/	/	/	/	18	8	/
93	Reinigungs- und Entsorgungsberufe	i	159	/	/	/	/	/	/	147	/
		w	124	/	/	/	/	/	/	117	/
934	Gebäudereiniger/-innen, Raumpfleger/-innen	i	102	/	/	/	/	/	/	97	/
		w	83	/	/	/	/	/	/	80	/
97	Mith. Familienangehörige außerhalb der Landwirtschaft, a.n.g.	i	/	/	-	/	/	-	/	-	-
		w	/	-	-	/	/	-	/	-	-
98	Arbeitskräfte mit (noch) nicht bestimmtem Beruf	i	36	/	7	/	7	/	/	/	9
		w	16	/	/	/	/	/	/	/	/
99	Arbeitskräfte ohne nähere Tätigkeitsangabe	i	85	/	17	11	9	/	19	10	9
		w	30	/	5	/	/	/	6	/	/
Insgesamt		i	6 595	414	1 179	1 070	1 094	326	1 589	866	55
		w	2 974	51	180	495	741	100	1 125	255	27

1) Klassifizierung der Berufe, Ausgabe 1992 (siehe Anhang).

17 Erwerbstätige im Mai 2000 nach Wirtschaftsunterbereichen, Altersgruppen, Vollzeit-/Teilzeiterwerbstätigkeit, monatlichem Nettoeinkommen, beruflichem Ausbildungs- bzw. Hochschulabschluß und überwiegend ausgeübter Tätigkeit

Gegenstand der Nachweisung	Erwerbstätige insgesamt	Art der überwiegend ausgeübten Tätigkeit							
		Maschinen einrichten/überwachen	Anbauen/Gewinnen/Herstellen	Handel/Reparatur	Büro/Technisches Büro/EDV/Forschen	Marketing/PR/Management	Persönliche Dienstleistungen	Sonstige Dienstleistungen	Ohne Angabe
M ä n n l i c h									
1 0 0 0									
Erwerbstätige zusammen	3 621	364	999	575	353	227	464	611	29
Wirtschaftsunterbereich 1)									
Land- und Forstwirtschaft; Fischerei	157	11	99	13	/	8	/	16	/
Bergbau und Verarbeitendes Gewerbe	718	200	247	69	82	45	21	47	6
Energie- und Wasserversorgung	48	15	9	/	11	5	/	/	/
Baugewerbe	862	54	534	140	40	41	7	39	7
Handel u. Gastgewerbe	461	16	27	234	19	29	71	63	/
Verkehr und Nachrichtenübermittlung	279	29	10	21	21	16	9	171	/
Kredit- und Versicherungsgewerbe	57	/	/	7	11	10	26	/	/
Grundstückswesen, Vermietung, Dienstl. für Unternehmen	242	9	17	23	75	30	31	58	/
Öffentliche Verwaltung u.ä.	343	9	18	22	49	18	65	157	/
Öffentliche und priv. Dienstleistungen (oh. öff. Verwaltung)	455	21	38	40	41	24	231	56	/
Alter von ... bis unter ... Jahren									
unter 20	204	18	85	40	9	/	20	24	6
20 - 30	667	55	207	101	60	17	81	140	6
30 - 45	1 483	170	422	233	145	91	180	232	9
45 - 60	1 144	114	265	184	121	103	155	195	7
60 - 65	102	6	16	14	16	12	23	15	/
65 und mehr	21	/	/	/	/	/	/	/	/
Vollzeit-/Teilzeiterwerbstätigkeit									
Teilzeiterwerbstätige 2)	155	/	20	23	20	7	39	40	/
Vollzeiterwerbstätige 3)	3 466	360	979	552	333	219	425	571	27
Mit Angabe des Nettoeinkommens zusammen									
3 497	354	954	558	344	216	450	595	25	
Nettoeinkommen von ... bis unter ... DM									
unter 600	176	11	59	33	10	/	22	33	/
600 - 1 000	193	13	55	34	14	/	29	41	/
1 000 - 1 400	222	13	76	42	10	5	29	44	/
1 400 - 1 800	519	46	192	100	22	9	40	106	/
1 800 - 2 500	1 235	156	401	226	82	36	104	225	6
2 500 - 3 000	430	60	88	55	64	34	56	71	/
3 000 - 4 000	427	43	60	42	88	50	83	59	/
4 000 - 5 000	151	7	13	13	34	29	41	12	/
5 000 und mehr	143	/	8	11	21	49	45	/	/
Ohne Angabe des Nettoeinkommens 4)	124	10	45	17	9	10	14	16	/
Mit Angabe eines beruflichen Ausbildungs- bzw. Hochschulabschlusses zusammen									
3 102	317	834	487	313	215	405	519	13	
davon:									
Berufliches Praktikum 5)	31	/	11	/	/	/	/	9	/
Lehrausbildung 6)	2 024	262	692	348	85	47	139	441	9
Meister-/Technikerausbildung, Fachschulabschluß 7)	293	27	78	60	29	34	40	24	/
Abschluß der Fachschule in der ehem. DDR	183	10	28	28	30	24	39	25	/
Fachhochschulabschluß 8)	245	10	18	27	72	53	51	13	/
Hochschulabschluß/Promotion	326	/	6	20	96	57	135	7	/

1) Klassifikation der Wirtschaftszweige, Ausgabe 1993 (WZ 93), Tiefengliederung für den Mikrozensus.  
 2) Erwerbstätige mit einer normalerweise geleisteten Arbeitszeit von weniger als 32 Stunden.  
 3) Erwerbstätige mit einer normalerweise geleisteten Arbeitszeit von 32 Stunden und mehr.  
 4) Einschl. Selbständige Landwirte in der Haupttätigkeit und der Erwerbstätigen ohne Einkommen.  
 5) Einschl. Anlernausbildung.  
 6) Einschl. Berufsvorbereitungsjahr, berufsqualifizierender Abschluß an Berufsfach-/Kollegschulen, Abschluß einer einjährigen Schule des Gesundheitswesens.  
 7) Einschl. Abschluß einer 2- oder 3jährigen Schule des Gesundheitswesens, Abschluß einer Fachakademie oder einer Berufsakademie, Abschluß einer Verwaltungsfachhochschule.  
 8) Auch Ingenieurschulabschluß, ohne Abschluß an einer Verwaltungsfachhochschule.

17 Erwerbstätige im Mai 2000 nach Wirtschaftsunterbereichen, Altersgruppen, Vollzeit-/Teilzeiterwerbstätigkeit, monatlichem Nettoeinkommen, beruflichem Ausbildungs- bzw. Hochschulabschluß und überwiegend ausgeübter Tätigkeit

Gegenstand der Nachweisung	Erwerbstätige insgesamt	Art der überwiegend ausgeübten Tätigkeit							
		Maschinen einrichten/überwachen	Anbauen/Gewinnen/Herstellen	Handel/Reparatur	Büro/Technisches Büro/EDV/Forschen	Marketing/PR/Management	Persönliche Dienstleistungen	Sonstige Dienstleistungen	Ohne Angabe
Weiblich									
1 000									
Erwerbstätige zusammen	2 974	51	180	495	741	100	1 125	255	27
Wirtschaftsunterbereich 1)									
Land- und Forstwirtschaft; Fischerei	83	/	49	6	15	/	/	7	/
Bergbau und Verarbeitendes Gewerbe	307	35	77	44	94	14	19	22	/
Energie- und Wasserversorgung	17	/	/	/	12	/	/	/	-
Baugewerbe	105	/	10	7	75	/	/	5	/
Handel u. Gastgewerbe	648	/	8	385	62	16	137	32	6
Verkehr und Nachrichtenübermittlung	123	/	/	12	39	7	19	41	/
Kredit- und Versicherungsgewerbe	91	/	-	7	42	7	33	/	/
Grundstückswesen, Vermietung, Dienstl. für Unternehmen	238	/	/	7	114	18	32	60	/
Öffentliche Verwaltung u.ä.	357	/	12	/	170	13	125	28	/
Öffentliche und priv. Dienstleistungen (oh. öff. Verwaltung)	1 004	/	19	21	118	20	755	59	9
Alter von ... bis unter ... Jahren									
unter 20	137	/	9	27	31	/	54	7	5
20 - 30	522	8	29	101	130	15	204	28	8
30 - 45	1 287	24	81	213	317	46	485	112	9
45 - 60	985	17	59	148	254	35	368	99	/
60 - 65	34	/	/	5	8	/	12	6	-
65 und mehr	10	/	/	/	/	/	/	/	-
Vollzeit-/Teilzeiterwerbstätigkeit									
Teilzeiterwerbstätige 2)	682	/	17	169	111	8	248	122	/
Vollzeiterwerbstätige 3)	2 291	47	163	326	630	92	878	134	23
Mit Angabe des Nettoeinkommens zusammen	2 886	49	173	480	720	97	1 094	249	23
Nettoeinkommen von ... bis unter ... DM									
unter 600	180	/	10	41	31	/	62	26	6
600 - 1 000	290	/	20	72	56	/	89	41	/
1 000 - 1 400	425	7	47	108	67	6	124	62	/
1 400 - 1 800	504	12	47	114	113	8	158	49	/
1 800 - 2 500	830	20	40	108	272	24	311	52	/
2 500 - 3 000	313	/	/	20	101	17	154	12	/
3 000 - 4 000	242	/	/	13	65	19	132	7	/
4 000 - 5 000	64	/	/	/	11	8	41	/	/
5 000 und mehr	38	/	/	/	/	8	22	/	/
Ohne Angabe des Nettoeinkommens 4)	88	/	7	15	21	/	32	6	/
Mit Angabe eines beruflichen Ausbildungs- bzw. Hochschulabschlusses zusammen	2 565	43	147	424	649	91	992	206	13
davon:									
Berufliches Praktikum 5)	21	/	/	/	/	/	/	6	/
Lehrausbildung 6)	1 563	37	128	354	422	34	396	182	9
Meister-/Technikerausbildung, Fachschulabschluß 7)	170	/	/	16	27	6	108	6	/
Abschluß der Fachschule in der ehem. DDR	418	/	7	30	95	14	260	9	/
Fachhochschulabschluß 8)	165	/	/	14	56	16	73	/	/
Hochschulabschluß/Promotion	227	/	/	7	46	20	150	/	/

1) Klassifikation der Wirtschaftszweige, Ausgabe 1993 (WZ 93), Tiefengliederung für den Mikrozensus.

2) Erwerbstätige mit einer normalerweise geleisteten Arbeitszeit von weniger als 32 Stunden.

3) Erwerbstätige mit einer normalerweise geleisteten Arbeitszeit von 32 Stunden und mehr.

4) Einschl. Selbständige Landwirte in der Haupttätigkeit und der Erwerbstätigen ohne Einkommen.

5) Einschl. Anlernausbildung.

6) Einschl. Berufsvorbereitungsjahr, berufsqualifizierender Abschluß an Berufsfach-/Kollegenschulen, Abschluß einer einjährigen Schule des Gesundheitswesens.

7) Einschl. Abschluß einer 2- oder 3jährigen Schule des Gesundheitswesens, Abschluß einer Fachakademie oder einer Berufsakademie, Abschluß einer Verwaltungsfachhochschule.

8) Auch Ingenieurschulabschluß, ohne Abschluß an einer Verwaltungsfachhochschule.

17 Erwerbstätige im Mai 2000 nach Wirtschaftsunterbereichen, Altersgruppen, Vollzeit-/Teilzeiterwerbstätigkeit, monatlichem Nettoeinkommen, beruflichem Ausbildungs- bzw. Hochschulabschluß und überwiegend ausgeübter Tätigkeit

Gegenstand der Nachweisung	Erwerbstätige insgesamt	Art der Überwiegend ausgeübten Tätigkeit							
		Maschinen einrichten/überwachen	Anbauen/Gewinnen/Herstellen	Handel/Reparatur	Büro/Technisches Büro/EDV/Forschen	Marketing/PR/Management	Persönliche Dienstleistungen	Sonstige Dienstleistungen	Ohne Angabe
I n s g e s a m t									
1 000									
Erwerbstätige insgesamt	6 595	414	1 179	1 070	1 094	326	1 589	866	55
Wirtschaftsunterbereich 1)									
Land- und Forstwirtschaft; Fischerei	240	12	149	19	19	9	7	22	/
Bergbau und Verarbeitendes Gewerbe	1 025	235	324	113	176	59	40	69	9
Energie- und Wasserversorgung	65	16	9	5	22	6	/	/	/
Baugewerbe	967	55	544	148	115	45	8	44	8
Handel u. Gastgewerbe	1 109	18	34	618	82	45	209	95	8
Verkehr und Nachrichtenübermittlung	402	33	11	33	60	23	27	212	/
Kredit- und Versicherungsgewerbe	148	/	/	15	54	17	59	/	/
Grundstückswesen, Vermietung, Dienstl. für Unternehmen	480	10	20	31	189	48	63	118	/
Öffentliche Verwaltung u.ä.	700	11	29	27	220	31	190	185	7
Öffentliche und priv. Dienstleistungen (oh. öff. Verwaltung)	1 459	24	58	61	159	44	985	115	14
Alter von ... bis unter ... Jahren									
unter 20	340	20	94	67	40	/	74	32	11
20 - 30	1 190	62	236	202	190	32	285	168	14
30 - 45	2 770	195	503	445	462	138	665	344	18
45 - 60	2 129	131	324	332	375	138	523	294	12
60 - 65	136	6	17	19	23	14	35	21	/
65 und mehr	31	/	/	/	/	/	7	8	/
Vollzeit-/Teilzeiterwerbstätigkeit									
Teilzeiterwerbstätige 2)	837	8	38	192	131	15	286	161	6
Vollzeiterwerbstätige 3)	5 758	407	1 141	878	963	311	1 303	705	50
Mit Angabe des Nettoeinkommens zusammen	6 382	403	1 127	1 037	1 065	314	1 544	844	48
Nettoeinkommen von ... bis unter ... DM									
unter 600	356	13	69	73	41	6	84	59	11
600 - 1 000	483	17	75	106	70	5	118	82	10
1 000 - 1 400	647	21	123	150	77	11	154	106	6
1 400 - 1 800	1 022	57	240	214	135	17	198	155	6
1 800 - 2 500	2 066	176	441	334	354	61	415	277	9
2 500 - 3 000	743	64	93	75	165	51	210	82	/
3 000 - 4 000	669	45	64	55	153	69	215	65	/
4 000 - 5 000	216	8	14	16	46	37	82	13	/
5 000 und mehr	181	/	9	13	25	57	68	/	/
Ohne Angabe des Nettoeinkommens 4)	213	11	52	32	29	13	45	22	7
Mit Angabe eines beruflichen Ausbildungs- bzw. Hochschulabschlusses zusammen	5 667	360	981	910	962	306	1 397	725	26
davon:									
Berufliches Praktikum 5)	52	/	14	7	/	/	5	15	/
Lehrausbildung 6)	3 586	299	820	702	508	81	535	624	18
Meister-/Technikerausbildung, Fachschulabschluß 7)	463	29	83	75	56	40	148	30	/
Abschluß der Fachschule in der ehem. DDR	601	11	34	58	125	38	299	34	/
Fachhochschulabschluß 8)	411	11	20	41	128	69	125	15	/
Hochschulabschluß/Promotion	554	/	8	27	142	77	285	8	/

1) Klassifikation der Wirtschaftszweige, Ausgabe 1993 (WZ 93), Tiefengliederung für den Mikrozensus.  
 2) Erwerbstätige mit einer normalerweise geleisteten Arbeitszeit von weniger als 32 Stunden.  
 3) Erwerbstätige mit einer normalerweise geleisteten Arbeitszeit von 32 Stunden und mehr.  
 4) Einschl. Selbständige Landwirte in der Haupttätigkeit und der Erwerbstätigen ohne Einkommen.  
 5) Einschl. Anlernausbildung.  
 6) Einschl. Berufsvorbereitungsjahr, berufsqualifizierender Abschluß an Berufsfach-/Kollegenschulen, Abschluß einer einjährigen Schule des Gesundheitswesens.  
 7) Einschl. Abschluß einer 2- oder 3jährigen Schule des Gesundheitswesens, Abschluß einer Fachakademie oder einer Berufsakademie, Abschluß einer Verwaltungsfachhochschule.  
 8) Auch Ingenieurschulabschluß, ohne Abschluß an einer Verwaltungsfachhochschule.



17 Erwerbstätige im Mai 2000 nach Wirtschaftsunterbereichen, Altersgruppen, Vollzeit/Teilzeiterwerbstätigkeit, monatlichem Nettoeinkommen, beruflichem Ausbildungs- bzw. Hochschulabschluß und überwiegend ausgeübter Tätigkeit

Gegenstand der Nachweisung	Erwerbstätige insgesamt	Art der überwiegend ausgeübten Tätigkeit							
		Maschinen einrichten/überwachen	Anbauen/Gewinnen/Herstellen	Handel/Reparatur	Büro/Technisches Büro/Büro/EDV/Forschen	Marketing/PR/Management	Persönliche Dienstleistungen	Sonstige Dienstleistungen	Ohne Angabe
M ä n n l i c h									
1 000									
Erwerbstätige zusammen	3 621	364	999	575	353	227	464	611	29
In Prozent der Erwerbstätigen									
Wirtschaftsunterbereich 1)									
Land- und Forstwirtschaft; Fischerei	4,3	3,1	9,9	2,3	1,1	3,6	0,7	2,6	6,1
Bergbau und Verarbeitendes Gewerbe	19,8	54,9	24,7	12,0	23,2	20,0	4,6	7,7	21,0
Energie- und Wasserversorgung	1,3	4,1	0,9	0,8	3,0	2,3	0,1	0,5	0,9
Baugewerbe	23,8	15,0	53,5	24,4	11,3	17,9	1,4	6,3	23,8
Handel u. Gastgewerbe	12,7	4,4	2,7	40,6	5,5	12,7	15,4	10,3	8,9
Verkehr und Nachrichtenübermittlung	7,7	8,0	1,0	3,6	6,1	7,0	1,9	28,0	5,4
Kredit- und Versicherungsgewerbe	1,6	0,1	0,0	1,3	3,2	4,6	5,6	0,2	1,2
Grundstückswesen, Vermietung, Dienstl. für Unternehmen	6,7	2,3	1,7	4,1	21,1	13,2	6,6	9,5	2,8
Öffentliche Verwaltung u.ä.	9,5	2,4	1,8	3,9	14,0	8,1	14,0	25,8	13,2
Öffentliche und priv. Dienstleistungen (oh. öff. Verwaltung)	12,6	5,7	3,8	7,0	11,5	10,5	49,7	9,1	16,7
Alter von ... bis unter ... Jahren									
unter 20	5,6	5,1	8,5	7,0	2,5	0,1	4,4	4,0	19,9
20 - 30	18,4	15,0	20,8	17,6	16,9	7,4	17,5	23,0	19,6
30 - 45	41,0	46,8	42,2	40,5	41,2	40,4	38,9	37,9	32,8
45 - 60	31,6	31,4	26,5	31,9	34,3	45,4	33,4	31,9	25,7
60 - 65	2,8	1,6	1,6	2,4	4,5	5,5	5,0	2,5	1,6
65 und mehr	0,6	0,1	0,4	0,6	0,6	1,2	0,9	0,7	0,4
Vollzeit-/Teilzeiterwerbstätigkeit									
Teilzeiterwerbstätige 2)	4,3	1,1	2,0	4,0	5,6	3,3	8,3	6,5	5,6
Vollzeiterwerbstätige 3)	95,7	98,9	98,0	96,0	94,4	96,7	91,7	93,5	94,4
Mit Angabe des Nettoeinkommens zusammen	96,6	97,3	95,5	97,0	97,5	95,5	97,0	97,4	87,2
Nettoeinkommen von ... bis unter ... DM									
unter 600	4,9	3,1	5,9	5,7	2,8	1,2	4,8	5,4	16,7
600 - 1 000	5,3	3,6	5,5	6,0	4,0	0,8	6,2	6,7	16,3
1 000 - 1 400	6,1	3,7	7,6	7,4	2,9	2,2	6,3	7,2	6,7
1 400 - 1 800	14,3	12,6	19,3	17,5	6,2	3,9	8,6	17,4	11,5
1 800 - 2 500	34,1	42,8	40,2	39,3	23,1	16,0	22,5	36,8	19,3
2 500 - 3 000	11,9	16,5	8,9	9,6	18,1	15,1	12,1	11,5	5,2
3 000 - 4 000	11,8	11,9	6,1	7,4	24,8	22,0	17,8	9,6	6,9
4 000 - 5 000	4,2	2,0	1,3	2,3	9,7	12,8	8,9	2,0	2,1
5 000 und mehr	3,9	1,0	0,8	1,9	5,8	21,5	9,8	0,7	2,4
Ohne Angabe des Nettoeinkommens 4)	3,4	2,7	4,5	3,0	2,5	4,5	3,0	2,6	12,8
Mit Angabe eines beruflichen Ausbildungs- bzw. Hochschulabschlusses zusammen	85,7	87,1	83,5	84,6	88,5	95,1	87,3	84,9	46,0
davon:									
Berufliches Praktikum 5)	0,8	0,9	1,1	0,6	0,3	0,3	0,3	1,5	0,8
Lehrausbildung 6)	55,9	72,0	69,3	60,6	24,1	20,7	29,9	72,3	30,5
Meister-/Technikerausbildung, Fachschulabschluß 7)	8,1	7,5	7,8	10,4	8,2	15,0	8,6	3,9	4,5
Abschluß der Fachschule in der ehem. DDR	5,1	2,8	2,8	4,9	8,4	10,4	8,3	4,0	2,8
Fachhochschulabschluß 8)	6,8	2,8	1,8	4,8	20,4	23,4	11,1	2,2	2,1
Hochschulabschluß/Promotion	9,0	1,1	0,6	3,4	27,2	25,3	29,0	1,1	5,3

1) Klassifikation der Wirtschaftszweige, Ausgabe 1993 (WZ 93), Tiefengliederung für den Mikrozensus.  
 2) Erwerbstätige mit einer normalerweise geleisteten Arbeitszeit von weniger als 32 Stunden.  
 3) Erwerbstätige mit einer normalerweise geleisteten Arbeitszeit von 32 Stunden und mehr.  
 4) Einschl. Selbständige Landwirte in der Haupttätigkeit und der Erwerbstätigen ohne Einkommen.  
 5) Einschl. Anlernausbildung.  
 6) Einschl. Berufsvorbereitungsjahr, berufsqualifizierender Abschluß an Berufsfach-/Kollegenschulen, Abschluß einer einjährigen Schule des Gesundheitswesens.  
 7) Einschl. Abschluß einer 2- oder 3jährigen Schule des Gesundheitswesens, Abschluß einer Fachakademie oder einer Berufsakademie, Abschluß einer Verwaltungsfachhochschule.  
 8) Auch Ingenieurschulabschluß, ohne Abschluß an einer Verwaltungsfachhochschule.

17 Erwerbstätige im Mai 2000 nach Wirtschaftsunterbereichen, Altersgruppen, Vollzeit-/Teilzeiterwerbstätigkeit, monatlichem Nettoeinkommen, beruflichem Ausbildungs- bzw. Hochschulabschluß und überwiegend ausgeübter Tätigkeit

Gegenstand der Nachweisung	Erwerbstätige insgesamt	Art der überwiegend ausgeübten Tätigkeit							
		Maschinen einrichten/Überwachen	Anbauen/Gewinnen/Herstellen	Handel/Reparatur	Büro/Technisches Büro/EDV/Forschen	Marketing/PR/Management	Persönliche Dienstleistungen	Sonstige Dienstleistungen	Ohne Angabe
Weiblich									
1 000									
Erwerbstätige zusammen	2 974	51	180	495	741	100	1 125	255	27
In Prozent der Erwerbstätigen									
Wirtschaftsunterbereich 1)									
Land- und Forstwirtschaft; Fischerei	2,8	1,4	27,5	1,2	2,0	1,1	0,3	2,6	3,4
Bergbau und Verarbeitendes Gewerbe	10,3	69,6	42,9	8,8	12,7	13,5	1,7	8,7	9,7
Energie- und Wasserversorgung	0,6	2,0	0,2	0,2	1,6	0,9	0,1	0,3	-
Baugewerbe	3,5	1,8	5,7	1,5	10,1	3,9	0,1	2,0	3,4
Handel u. Gastgewerbe	21,8	4,1	4,2	77,8	8,4	16,0	12,2	12,6	21,4
Verkehr und Nachrichtenübermittlung	4,2	7,9	0,6	2,5	5,3	6,7	1,6	15,9	5,7
Kredit- und Versicherungsgewerbe	3,1	0,7	-	1,4	5,7	6,8	2,9	0,4	1,7
Grundstückswesen, Vermietung, Dienstl. für Unternehmen	8,0	3,1	1,6	1,4	15,4	17,9	2,9	23,6	7,7
Öffentliche Verwaltung u.ä.	12,0	3,9	6,6	1,0	23,0	12,8	11,1	10,9	11,2
Öffentliche und priv. Dienstleistungen (oh. öff. Verwaltung)	33,8	5,7	10,7	4,2	15,9	20,3	67,1	23,1	35,8
Alter von ... bis unter ... Jahren									
unter 20	4,6	2,9	5,0	5,4	4,2	1,9	4,8	2,9	19,5
20 - 30	17,6	15,3	15,9	20,5	17,5	14,7	18,1	10,8	30,0
30 - 45	43,3	48,2	45,1	43,0	42,7	46,4	43,1	43,8	32,9
45 - 60	33,1	33,1	33,0	29,9	34,3	35,2	32,7	38,6	17,6
60 - 65	1,1	0,2	0,8	1,1	1,0	1,6	1,0	2,4	-
65 und mehr	0,3	0,3	0,2	0,2	0,2	0,1	0,2	1,4	-
Vollzeit-/Teilzeiterwerbstätigkeit									
Teilzeiterwerbstätige 2)	22,9	7,2	9,7	34,1	15,0	8,1	22,0	47,6	15,3
Vollzeiterwerbstätige 3)	77,1	92,8	90,3	65,9	85,0	91,9	78,0	52,4	84,7
Mit Angabe des Nettoeinkommens zusammen	97,0	97,6	96,1	97,0	97,2	97,3	97,2	97,6	85,9
Nettoeinkommen von ... bis unter ... DM									
unter 600	6,1	2,5	5,5	8,2	4,2	3,4	5,5	10,1	22,6
600 - 1 000	9,8	6,8	11,2	14,6	7,6	3,3	7,9	16,2	18,7
1 000 - 1 400	14,3	14,4	26,1	21,8	9,0	6,0	11,1	24,1	15,3
1 400 - 1 800	16,9	23,1	26,3	23,1	15,2	8,0	14,1	19,2	10,7
1 800 - 2 500	27,9	38,8	22,3	21,8	36,7	24,4	27,6	20,4	11,8
2 500 - 3 000	10,5	7,3	2,4	4,1	13,6	17,1	13,7	4,6	3,5
3 000 - 4 000	8,1	3,6	1,8	2,6	8,8	19,2	11,8	2,6	0,8
4 000 - 5 000	2,2	0,7	0,3	0,5	1,5	8,1	3,6	0,3	0,9
5 000 und mehr	1,3	0,4	0,2	0,4	0,6	7,9	2,0	0,1	1,7
Ohne Angabe des Nettoeinkommens 4)	3,0	2,4	3,9	3,0	2,8	2,7	2,8	2,4	14,1
Mit Angabe eines beruflichen Ausbildungs- bzw. Hochschulabschlusses zusammen	86,2	85,1	81,7	85,6	87,6	90,7	88,1	80,8	48,8
davon:									
Berufliches									
Praktikum 5)	0,7	2,3	1,8	0,8	0,4	0,5	0,3	2,2	1,3
Lehrausbildung 6)	52,5	72,6	71,2	71,5	57,0	34,3	35,2	71,3	34,0
Meister-/Technikerausbildung, Fachschulabschluß 7)	5,7	4,0	2,7	3,2	3,6	5,8	9,6	2,3	2,1
Abschluß der Fachschule in der ehem. DDR	14,1	2,7	3,7	6,0	12,8	14,4	23,1	3,6	6,8
Fachhochschulabschluß 8)	5,6	2,4	1,5	2,7	7,6	15,9	6,5	0,7	2,1
Hochschulabschluß/Promotion	7,6	1,1	0,8	1,4	6,2	19,8	13,4	0,7	2,6

1) Klassifikation der Wirtschaftszweige, Ausgabe 1993 (WZ 93), Tiefengliederung für den Mikrozensus.  
 2) Erwerbstätige mit einer normalerweise geleisteten Arbeitszeit von weniger als 32 Stunden.  
 3) Erwerbstätige mit einer normalerweise geleisteten Arbeitszeit von 32 Stunden und mehr.  
 4) Einschl. Selbständige Landwirte in der Haupttätigkeit und der Erwerbstätigen ohne Einkommen.  
 5) Einschl. Anlerausbildung.  
 6) Einschl. Berufsvorbereitungsjahr, berufsqualifizierender Abschluß an Berufsfach-/Kollegschulen, Abschluß einer einjährigen Schule des Gesundheitswesens.  
 7) Einschl. Abschluß einer 2- oder 3jährigen Schule des Gesundheitswesens, Abschluß einer Fachakademie oder einer Berufsakademie, Abschluß einer Verwaltungsfachhochschule.  
 8) Auch Ingenieurschulabschluß, ohne Abschluß an einer Verwaltungsfachhochschule.

17 Erwerbstätige im Mai 2000 nach Wirtschaftsunterbereichen, Altersgruppen, Vollzeit/Teilzeiterwerbstätigkeit, monatlichem Nettoeinkommen, beruflichem Ausbildungs- bzw. Hochschulabschluß und überwiegend ausgeübter Tätigkeit

Gegenstand der Nachweisung	Erwerbstätige insgesamt	Art der überwiegend ausgeübten Tätigkeit							
		Maschinen einrichten/Überwachen	Anbauen/Gewinnen/Herstellen	Handel/Reparatur	Büro/Technisches Büro/EDV/Forschen	Marketing/PR/Management	Persönliche Dienstleistungen	Sonstige Dienstleistungen	Ohne Angabe
I n s g e s a m t									
1 000									
Erwerbstätige insgesamt	6 595	414	1 179	1 070	1 094	326	1 589	866	55
In Prozent der Erwerbstätigen									
Wirtschaftsunterbereich 1)									
Land- und Forstwirtschaft; Fischerei	3,6	2,9	12,6	1,8	1,7	2,9	0,4	2,6	4,8
Bergbau und Verarbeitendes Gewerbe	15,5	56,7	27,5	10,6	16,1	18,0	2,5	8,0	15,6
Energie- und Wasserversorgung	1,0	3,8	0,8	0,5	2,0	1,8	0,1	0,4	0,4
Baugewerbe	14,7	13,4	46,2	13,8	10,5	13,6	0,5	5,1	14,0
Handel u. Gastgewerbe	16,8	4,3	2,9	57,8	7,5	13,7	13,1	11,0	14,9
Verkehr und Nachrichtenübermittlung	6,1	8,0	0,9	3,1	5,5	6,9	1,7	24,4	5,6
Kredit- und Versicherungsgewerbe	2,2	0,1	0,0	1,4	4,9	5,3	3,7	0,2	1,5
Grundstückswesen, Vermietung, Dienstl. für Unternehmen	7,3	2,4	1,7	2,9	17,2	14,6	3,9	13,6	5,1
Öffentliche Verwaltung u.ä.	10,6	2,6	2,5	2,5	20,1	9,6	11,9	21,4	12,2
Öffentliche und priv. Dienstleistungen (oh. öff. Verwaltung)	22,1	5,7	4,9	5,7	14,5	13,5	62,0	13,3	25,8
Alter von ... bis unter ... Jahren									
unter 20	5,2	4,8	8,0	6,3	3,7	0,7	4,7	3,7	19,7
20 - 30	18,0	15,1	20,0	18,9	17,4	9,7	18,0	19,4	24,6
30 - 45	42,0	46,9	42,7	41,6	42,2	42,2	41,9	39,7	32,9
45 - 60	32,3	31,6	27,5	31,0	34,3	42,2	32,9	33,9	21,8
60 - 65	2,1	1,5	1,5	1,8	2,1	4,3	2,2	2,5	0,9
65 und mehr	0,5	0,1	0,4	0,4	0,4	0,9	0,4	0,9	0,2
Vollzeit-/Teilzeiterwerbstätigkeit									
Teilzeiterwerbstätige 2)	12,7	1,8	3,2	17,9	12,0	4,7	18,0	18,6	10,3
Vollzeiterwerbstätige 3)	87,3	98,2	96,8	82,1	88,0	95,3	82,0	81,4	89,7
Mit Angabe des Nettoeinkommens zusammen									
	96,8	97,3	95,6	97,0	97,3	96,1	97,1	97,4	86,6
Nettoeinkommen von ... bis unter ... DM									
unter 600	5,4	3,1	5,9	6,9	3,8	1,9	5,3	6,8	19,5
600 - 1 000	7,3	4,0	6,4	9,9	6,4	1,5	7,4	9,5	17,4
1 000 - 1 400	9,8	5,0	10,5	14,1	7,0	3,4	9,7	12,2	10,8
1 400 - 1 800	15,5	13,9	20,3	20,0	12,3	5,1	12,5	17,9	11,1
1 800 - 2 500	31,3	42,4	37,4	31,2	32,3	18,6	26,1	32,0	15,7
2 500 - 3 000	11,3	15,4	7,9	7,1	15,1	15,7	13,2	9,5	4,4
3 000 - 4 000	10,1	10,9	5,4	5,1	14,0	21,1	13,5	7,6	4,0
4 000 - 5 000	3,3	1,8	1,2	1,5	4,2	11,4	5,2	1,5	1,5
5 000 und mehr	2,7	0,9	0,7	1,2	2,3	17,3	4,3	0,5	2,1
Ohne Angabe des Nettoeinkommens 4)									
	3,2	2,7	4,4	3,0	2,7	3,9	2,9	2,6	13,4
Mit Angabe eines beruflichen Ausbildungs- bzw. Hochschulabschlusses zusammen									
	85,9	86,8	83,2	85,1	87,9	93,7	87,9	83,7	47,4
davon:									
Berufliches Praktikum 5)	0,8	1,1	1,2	0,7	0,4	0,4	0,3	1,7	1,0
Lehrausbildung 6)	54,4	72,1	69,6	65,6	46,4	24,8	33,7	72,0	32,2
Meister-/Technikerausbildung, Fachschulabschluß 7)	7,0	7,0	7,1	7,1	5,1	12,2	9,3	3,4	3,4
Abschluß der Fachschule in der ehem. DDR	9,1	2,7	2,9	5,4	11,4	11,6	18,8	3,9	4,7
Fachhochschulabschluß 8)	6,2	2,7	1,7	3,8	11,7	21,1	7,8	1,8	2,1
Hochschulabschluß/Promotion	8,4	1,1	0,7	2,5	13,0	23,6	17,9	1,0	4,0

1) Klassifikation der Wirtschaftszweige, Ausgabe 1993 (WZ 93), Tiefengliederung für den Mikrozensus.

2) Erwerbstätige mit einer normalerweise geleisteten Arbeitszeit von weniger als 32 Stunden.

3) Erwerbstätige mit einer normalerweise geleisteten Arbeitszeit von 32 Stunden und mehr.

4) Einschl. Selbständige Landwirte in der Haupttätigkeit und der Erwerbstätigen ohne Einkommen.

5) Einschl. Anlernausbildung.

6) Einschl. Berufsvorbereitungsjahr, berufsqualifizierender Abschluß an Berufsfach-/Kollegenschulen, Abschluß einer einjährigen Schule des Gesundheitswesens.

7) Einschl. Abschluß einer 2- oder 3jährigen Schule des Gesundheitswesens, Abschluß einer Fachakademie oder einer Berufsakademie, Abschluß einer Verwaltungsfachhochschule.

8) Auch Ingenieurschulabschluß, ohne Abschluß an einer Verwaltungsfachhochschule.

18 Erwerbstätige im Mai 2000 nach Wirtschaftsunterbereichen, Altersgruppen, Vollzeit-/Teilzeiterwerbstätigkeit, monatlichem Nettoeinkommen, beruflichem Ausbildungs- bzw. Hochschulabschluß und Abteilung/Werksabteilung, in der der Arbeitsplatz liegt

Gegenstand der Nachweisung	Erwerbstätige insgesamt	Arbeitsplatz liegt in Abteilung/Werksabteilung									
		Fertigung, Produktion, Montage	Instandhaltung, Reparatur, Betriebsmittelerstellung	Arbeitsvorbereitung, Organisation, Kontrolle	Entwicklung, Forschung, Design	Materialwirtschaft, Lager, Einkauf	Verkauf, Marketing, Kundenbetreuung	Rechnungswesen, Rechtswesen, Datenverarbeitung	Personalwesen, medizinische Betreuung, Sozialpflege	Geschäftsleitung, Amtsleitung, Direktion	In keiner dieser Abteilungen tätig
Männlich											
1 000											
Erwerbstätige zusammen	3 621	481	254	113	75	68	170	100	94	63	2 202
Wirtschaftsunterbereich 1)											
Land- und Forstwirtschaft; Fischerei	157	17	10	/	/	/	/	/	/	/	118
Bergbau und Verarbeitendes Gewerbe	718	257	58	31	32	18	37	7	/	11	264
Energie- und Wasserversorgung	48	7	12	6	/	/	/	/	/	/	12
Baugewerbe	862	148	46	19	6	/	6	/	/	8	618
Handel u. Gastgewerbe	461	16	34	7	/	30	70	/	/	8	290
Verkehr und Nachrichtenübermittlung	279	12	29	15	/	7	16	/	/	/	187
Kredit- und Versicherungsgewerbe	57	/	/	/	/	/	13	8	/	/	31
Grundstückswesen, Vermietung, Dienstl. für Unternehmen	242	6	12	9	15	/	10	10	/	6	173
Öffentliche Verwaltung u.ä.	343	/	25	12	/	/	/	52	11	11	217
Öffentliche und priv. Dienstleistungen (oh. öff. Verwaltung)	455	16	25	9	11	/	10	8	73	9	291
Alter von ... bis unter ... Jahren											
unter 20	204	33	16	/	/	/	/	/	6	-	136
20 - 30	667	82	39	11	14	10	31	19	19	/	439
30 - 45	1 483	219	102	50	32	31	76	39	32	24	876
45 - 60	1 144	140	91	46	23	23	54	37	31	31	670
60 - 65	102	6	/	/	/	/	/	/	5	/	64
65 und mehr	21	/	/	/	/	-	/	/	/	/	18
Vollzeit-/Teilzeiterwerbstätigkeit											
Teilzeiterwerbstätige 2)	155	/	/	/	/	/	7	/	/	/	121
Vollzeiterwerbstätige 3)	3 466	476	250	111	71	66	164	97	89	62	2 081
Mit Angabe des Nettoeinkommens zusammen	3 497	469	249	111	74	67	166	98	92	60	2 111
Nettoeinkommen von ... bis unter ... DM											
unter 600	176	19	10	/	/	/	/	/	/	/	134
600 - 1 000	193	21	11	/	/	/	6	/	10	/	136
1 000 - 1 400	222	22	11	/	/	/	7	/	5	/	168
1 400 - 1 800	519	71	33	6	/	12	17	/	/	/	365
1 800 - 2 500	1 235	205	113	33	14	31	52	20	19	5	742
2 500 - 3 000	430	67	37	24	13	8	26	18	13	7	218
3 000 - 4 000	427	48	29	27	22	6	31	27	18	13	205
4 000 - 5 000	151	10	/	11	9	/	11	12	8	10	75
5 000 und mehr	143	/	/	/	7	/	12	9	11	23	69
Ohne Angabe des Nettoeinkommens 4)	124	13	/	/	/	/	/	/	/	/	91
Mit Angabe eines beruflichen Ausbildungs- bzw. Hochschulabschlusses zusammen	3 102	413	221	107	68	60	150	91	80	61	1 851
davon:											
Berufliches Praktikum 5)	31	6	/	/	/	/	/	/	-	/	20
Lehrausbildung 6)	2 024	352	178	46	9	46	77	28	22	8	1 257
Meister-/Technikerausbildung, Fachschulabschluß 7)	293	27	23	16	/	/	15	7	11	8	178
Abschluß der Fachschule in der ehem. DDR	183	12	8	9	/	/	14	10	8	7	109
Fachhochschulabschluß 8)	245	10	8	21	17	/	21	21	8	17	120
Hochschulabschluß/Promotion	326	7	/	15	35	/	22	24	32	21	167

1) Klassifikation der Wirtschaftszweige, Ausgabe 1993 (WZ 93), Tiefengliederung für den Mikrozensus.  
 2) Erwerbstätige mit einer normalerweise geleisteten Arbeitszeit von weniger als 32 Stunden.  
 3) Erwerbstätige mit einer normalerweise geleisteten Arbeitszeit von 32 Stunden und mehr.  
 4) Einschl. Selbständige Landwirte in der Haupttätigkeit und der Erwerbstätigen ohne Einkommen.  
 5) Einschl. Anlernausbildung.  
 6) Einschl. Berufsvorbereitungsjahr, berufsqualifizierender Abschluß an Berufsfach-/Kollegschulen, Abschluß einer einjährigen Schule des Gesundheitswesens.  
 7) Einschl. Abschluß einer 2- oder 3jährigen Schule des Gesundheitswesens, Abschluß einer Fachakademie oder einer Berufsakademie, Abschluß einer Verwaltungsfachhochschule.  
 8) Auch Ingenieurschulabschluß, ohne Abschluß an einer Verwaltungsfachhochschule.

18 Erwerbstätige im Mai 2000 nach Wirtschaftsunterbereichen, Altersgruppen, Vollzeit/Teilzeiterwerbstätigkeit, monatlichem Nettoeinkommen, beruflichem Ausbildungs- bzw. Hochschulabschluß und Abteilung/Werksabteilung, in der der Arbeitsplatz liegt

Gegenstand der Nachweisung	Erwerbstätige insgesamt	Arbeitsplatz liegt in Abteilung/Werksabteilung									
		Fertigung, Produktion, Montage	Instandhaltung, Reparatur, Betriebsmittelerstellung	Arbeitsvorbereitung, Organisation, Kontrolle	Entwicklung, Forschung, Design	Materialwirtschaft, Lager, Einkauf	Verkauf, Marketing, Kundenbetreuung	Rechnungswesen, Rechtswesen, Sozialverarbeitend	Personalwesen, medizinische Betreuung, Sozialpflege	Geschäftsleitung, Amtsleitung, Direktion	In keiner dieser Abteilungen tätig
Weiblich											
1 000											
Erwerbstätige zusammen	2 974	118	20	62	28	35	247	351	265	37	1 811
Wirtschaftsunterbereich 1)											
Land- und Forstwirtschaft; Fischerei	83	7	/	/	/	/	/	6	/	/	61
Bergbau und Verarbeitendes Gewerbe	307	83	/	15	7	12	27	28	/	/	126
Energie- und Wasserversorgung	17	/	/	/	/	/	/	6	/	/	/
Baugewerbe	105	/	/	6	/	/	/	17	/	/	68
Handel u. Gastgewerbe	648	7	/	/	/	11	122	21	/	/	472
Verkehr und Nachrichtenübermittlung	123	/	/	9	/	/	/	25	15	/	61
Kredit- und Versicherungsgewerbe	91	/	/	/	-	/	/	26	28	/	31
Grundstückswesen, Vermietung, Dienstl. für Unternehmen	238	/	/	/	6	/	/	14	25	/	181
Öffentliche Verwaltung u.ä.	357	/	/	12	/	/	/	13	159	25	127
Öffentliche und priv. Dienstleistungen (oh. öff. Verwaltung)	1 004	9	/	8	6	/	13	45	225	10	681
Alter von ... bis unter ... Jahren											
unter 20	137	/	/	/	/	/	12	12	11	/	94
20 - 30	522	17	/	8	/	/	57	61	47	/	316
30 - 45	1 287	59	9	30	12	17	110	147	116	16	771
45 - 60	985	39	8	22	11	12	65	128	89	15	596
60 - 65	34	/	/	/	/	/	/	/	/	/	25
65 und mehr	10	-	-	/	-	-	/	/	/	-	8
Vollzeit-/Teilzeiterwerbstätigkeit											
Teilzeiterwerbstätige 2)	682	11	/	6	/	6	63	38	42	/	508
Vollzeiterwerbstätige 3)	2 291	107	18	56	24	29	184	313	223	34	1 303
Mit Angabe des Nettoeinkommens zusammen	2 886	116	20	60	28	33	240	342	259	36	1 751
Nettoeinkommen von ... bis unter ... DM											
unter 600	180	/	/	/	/	/	12	9	7	/	144
600 - 1 000	290	10	/	/	/	/	22	18	13	/	219
1 000 - 1 400	425	23	/	/	/	/	35	20	15	/	316
1 400 - 1 800	504	35	/	7	/	7	45	36	26	/	336
1 800 - 2 500	830	36	6	25	8	13	75	134	92	10	432
2 500 - 3 000	313	5	/	11	/	/	28	66	57	6	130
3 000 - 4 000	242	/	/	8	/	/	17	47	36	8	116
4 000 - 5 000	64	/	/	/	/	/	6	9	9	/	35
5 000 und mehr	38	/	-	/	/	/	/	/	5	/	22
Ohne Angabe des Nettoeinkommens 4)	88	/	/	/	/	/	6	9	6	/	60
Mit Angabe eines beruflichen Ausbildungs- bzw. Hochschulabschlusses zusammen	2 565	102	17	58	26	30	212	314	236	33	1 536
davon:											
Berufliches Praktikum 5)	21	/	/	/	/	/	/	/	/	/	15
Lehrausbildung 6)	1 563	89	13	34	9	22	155	192	70	16	962
Meister-/Technikerausbildung, Fachschulabschluß 7)	170	/	/	/	/	/	9	16	43	/	89
Abschluß der Fachschule in der ehem. DDR	418	/	/	8	/	/	21	49	76	6	246
Fachhochschulabschluß 8)	165	/	/	7	5	/	12	31	17	/	83
Hochschulabschluß/Promotion	227	/	/	6	6	/	12	25	29	6	140

- 1) Klassifikation der Wirtschaftszweige, Ausgabe 1993 (WZ 93), Tiefengliederung für den Mikrozensus.
- 2) Erwerbstätige mit einer normalerweise geleisteten Arbeitszeit von weniger als 32 Stunden.
- 3) Erwerbstätige mit einer normalerweise geleisteten Arbeitszeit von 32 Stunden und mehr.
- 4) Einschl. Selbständige Landwirte in der Haupttätigkeit und der Erwerbstätigen ohne Einkommen.
- 5) Einschl. Anlernausbildung.
- 6) Einschl. Berufsvorbereitungsjahr, berufsqualifizierender Abschluß an Berufsfach-/Kollegenschulen, Abschluß einer einjährigen Schule des Gesundheitswesens.
- 7) Einschl. Abschluß einer 2- oder 3jährigen Schule des Gesundheitswesens, Abschluß einer Fachakademie oder einer Berufsakademie, Abschluß einer Verwaltungsfachhochschule.
- 8) Auch Ingenieurschulabschluß, ohne Abschluß an einer Verwaltungsfachhochschule.

18 Erwerbstätige im Mai 2000 nach Wirtschaftsunterbereichen, Altersgruppen, Vollzeit-/Teilzeiterwerbstätigkeit, monatlichem Nettoeinkommen, beruflichem Ausbildungs- bzw. Hochschulabschluß und Abteilung/Werksabteilung, in der der Arbeitsplatz liegt

Gegenstand der Nachweisung	Erwerbstätige insgesamt	Arbeitsplatz liegt in Abteilung/Werksabteilung									
		Fertigung, Produktion, Montage	Instandhaltung, Reparatur, Betriebsmittelerstellung	Arbeitsvorbereitung, Organisation, Kontrolle	Entwicklung, Forschung, Design	Materialwirtschaft, Lager, Einkauf	Verkauf, Marketing, Kundenbetreuung	Rechnungswesen, Rechtswesen, Datenverarbeitung	Personalwesen, medizinische Betreuung, Sozialpflege	Geschäftsleitung, Amtsleitung, Direktion	In keiner dieser Abteilungen tätig
Insgesamt											
1 000											
Erwerbstätige insgesamt	6 595	600	274	175	103	103	417	451	359	100	4 013
Wirtschaftsunterbereich 1)											
Land- und Forstwirtschaft; Fischerei	240	24	12	/	/	/	/	7	/	/	180
Bergbau und Verarbeitendes Gewerbe	1 025	340	60	46	39	29	64	35	5	15	391
Energie- und Wasserversorgung	85	8	13	8	/	/	6	9	/	/	15
Baugewerbe	967	151	48	25	9	6	9	21	/	10	685
Handel u. Gastgewerbe	1 109	23	36	11	/	41	191	25	/	13	762
Verkehr und Nachrichtenübermittlung	402	15	32	24	/	10	41	18	6	/	248
Kredit- und Versicherungsgewerbe	148	/	/	/	/	/	39	36	/	/	62
Grundstückswesen, Vermietung, Dienstl. für Unternehmen	480	8	14	12	21	/	24	35	/	9	354
Öffentliche Verwaltung u.ä.	700	5	29	25	6	6	16	212	36	20	344
Öffentliche und priv. Dienstleistungen (oh. öff. Verwaltung)	1 459	25	30	17	18	6	23	53	298	19	972
Alter von ... bis unter ... Jahren											
unter 20	340	37	17	/	/	/	17	14	17	/	230
20 - 30	1 190	99	42	19	19	15	89	80	66	7	754
30 - 45	2 770	278	111	80	44	47	186	186	149	41	1 647
45 - 60	2 129	179	98	68	34	35	119	165	120	46	1 266
60 - 65	136	7	/	5	/	/	/	7	7	5	90
65 und mehr	31	/	/	/	/	-	/	/	/	/	26
Vollzeit-/Teilzeiterwerbstätigkeit											
Teilzeiterwerbstätige 2)	897	16	6	8	9	7	70	41	46	/	629
Vollzeiterwerbstätige 3)	5 758	584	268	167	94	96	347	410	313	96	3 384
Mit Angabe des Nettoeinkommens zusammen											
Nettoeinkommen von ... bis unter ... DM	6 382	585	269	171	101	100	406	440	351	96	3 862
Nettoeinkommen von ... bis unter ... DM											
unter 600	356	23	11	/	/	/	16	11	10	/	278
600 - 1 000	483	30	13	/	/	/	28	22	23	/	355
1 000 - 1 400	647	45	15	6	/	6	41	22	20	/	484
1 400 - 1 800	1 022	106	37	13	7	19	62	41	31	/	701
1 800 - 2 500	2 066	241	120	58	22	44	127	154	111	15	1 174
2 500 - 3 000	743	72	38	36	17	12	53	84	69	14	348
3 000 - 4 000	669	51	30	35	27	9	48	74	53	21	321
4 000 - 5 000	216	10	/	12	10	/	17	21	17	12	110
5 000 und mehr	181	/	/	5	8	/	15	12	16	26	90
Ohne Angabe des Nettoeinkommens 4)											
Nettoeinkommens 4)	213	15	/	/	/	/	10	12	8	/	151
Mit Angabe eines beruflichen Ausbildungs- bzw. Hochschulabschlusses zusammen											
davon:	5 667	515	298	165	94	90	362	405	316	94	3 388
Berufliches											
Praktikum 5)	52	8	/	/	/	/	/	/	/	/	35
Lehrausbildung 6)	3 586	441	192	80	19	68	233	220	91	24	2 220
Meister-/Technikerausbildung, Fachschulabschluß 7)	463	31	24	19	/	6	24	24	54	10	267
Abschluß der Fachschule in der ehem. DDR	601	16	9	18	7	6	35	59	84	13	355
Fachhochschulabschluß 8)	411	12	9	28	22	5	33	51	26	21	204
Hochschulabschluß/Promotion	554	8	/	20	41	/	34	50	60	27	307

1) Klassifikation der Wirtschaftszweige, Ausgabe 1993 (WZ 93), Tiefengliederung für den Mikrozensus.  
 2) Erwerbstätige mit einer normalerweise geleisteten Arbeitszeit von weniger als 32 Stunden.  
 3) Erwerbstätige mit einer normalerweise geleisteten Arbeitszeit von 32 Stunden und mehr.  
 4) Einschl. Selbständige Landwirte in der Haupttätigkeit und der Erwerbstätigen ohne Einkommen.  
 5) Einschl. Anlernausbildung.  
 6) Einschl. Berufsvorbereitungsjahr, berufsqualifizierender Abschluß an Berufsfach-/Kollegschulen, Abschluß einer einjährigen Schule des Gesundheitswesens.  
 7) Einschl. Abschluß einer 2- oder 3jährigen Schule des Gesundheitswesens, Abschluß einer Fachakademie oder einer Berufsakademie, Abschluß einer Verwaltungsfachhochschule.  
 8) Auch Ingenieurschulabschluß, ohne Abschluß an einer Verwaltungsfachhochschule.

18 Erwerbstätige im Mai 2000 nach Wirtschaftsunterbereichen, Altersgruppen, Vollzeit/Teilzeiterwerbstätigkeit, monatlichem Nettoeinkommen, beruflichem Ausbildungs- bzw. Hochschulabschluß und Abteilung/Werksabteilung, in der der Arbeitsplatz liegt

Gegenstand der Nachweisung	Erwerbstätige insgesamt	Arbeitsplatz liegt in Abteilung/Werksabteilung									
		Fertigung, Produktion, Montage	Instandhaltung, Reparatur, Betriebsmittelerstellung	Arbeitsvorbereitung, Organisation, Kontrolle	Entwicklung, Forschung, Design	Materialwirtschaft, Lager, Einkauf	Verkauf, Marketing, Kundenbetreuung	Rechnungswesen, Rechtswesen, Datenverarbeitung	Personalwesen, medizinische Betreuung, Sozialpflege	Geschäftsleitung, Amtsleitung, Direktion	In keiner dieser Abteilungen tätig
M ä n n l i c h											
1 000											
Erwerbstätige zusammen	3 621	481	254	113	75	68	170	100	94	63	2 202
In Prozent der Erwerbstätigen											
Wirtschaftsunterbereich 1)											
Land- und Forstwirtschaft; Fischerei	4,3	3,4	4,1	3,1	0,3	0,8	1,3	1,0	0,5	5,8	5,4
Bergbau und Verarbeitendes Gewerbe	19,8	53,3	22,9	27,7	42,6	25,9	21,7	7,0	2,4	18,0	12,0
Energie- und Wasserversorgung	1,3	1,5	4,9	5,5	2,3	2,1	1,6	2,7	0,1	1,6	0,6
Baugewerbe	23,8	30,8	18,3	16,9	8,3	6,5	3,6	3,6	2,3	12,7	28,0
Handel u. Gastgewerbe	12,7	3,4	13,4	5,8	2,9	43,9	41,0	4,1	1,0	12,5	13,2
Verkehr und Nachrichtenübermittlung	7,7	2,5	11,6	12,9	3,9	10,5	9,5	3,7	2,8	4,5	8,5
Kredit- und Versicherungsgewerbe	1,6	0,0	0,2	1,3	0,4	0,3	7,8	8,0	0,2	3,5	1,4
Grundstückswesen, Vermietung, Dienstl. für Unternehmen	6,7	1,1	4,9	8,0	19,5	1,2	5,8	9,7	0,9	9,6	7,9
Öffentliche Verwaltung u.ä.	9,5	0,6	9,7	11,1	4,9	4,4	2,0	52,2	11,9	17,8	9,9
Öffentliche und priv. Dienstleistungen (oh. öff. Verwaltung)	12,6	3,3	10,0	7,7	14,8	4,3	5,6	8,0	77,8	13,8	13,2
Alter von ... bis unter ... Jahren											
unter 20	5,6	6,9	6,5	1,5	2,2	3,5	2,8	1,9	6,8	-	6,2
20 - 30	18,4	17,1	15,4	9,6	18,9	15,0	18,5	18,6	20,2	4,5	19,9
30 - 45	41,0	45,6	40,4	44,1	43,1	45,3	44,9	38,8	34,2	38,5	39,8
45 - 60	31,6	29,2	35,8	40,3	30,4	33,2	31,5	36,6	32,7	49,1	30,4
60 - 65	2,8	1,2	1,9	4,1	4,9	2,9	2,2	3,9	5,5	6,6	2,9
65 und mehr	0,6	0,1	0,0	0,4	0,5	-	0,2	0,1	0,5	1,3	0,8
Vollzeit-/Teilzeiterwerbstätigkeit											
Teilzeiterwerbstätige 2)	4,3	1,0	1,6	1,9	5,8	2,5	3,8	3,5	4,9	2,1	5,5
Vollzeiterwerbstätige 3)	95,7	99,0	98,4	98,1	94,2	97,5	96,2	96,5	95,1	97,9	94,5
Mit Angabe des Nettoeinkommens zusammen	96,6	97,4	98,4	98,1	97,9	98,7	97,6	97,8	97,5	95,5	95,8
Nettoeinkommen von ... bis unter ... DM											
unter 600	4,9	4,0	3,8	1,3	1,4	2,2	2,4	1,9	3,7	0,2	6,1
600 - 1 000	5,3	4,3	4,2	1,0	3,1	3,4	3,5	3,3	10,8	0,9	6,2
1 000 - 1 400	6,1	4,6	4,5	1,5	2,8	4,2	3,9	1,9	5,7	0,9	7,6
1 400 - 1 800	14,3	14,8	13,1	5,2	4,6	17,8	9,9	4,8	4,6	2,2	16,6
1 800 - 2 500	34,1	42,7	44,7	29,2	18,2	46,2	30,8	20,0	20,2	8,1	33,7
2 500 - 3 000	11,9	13,9	14,4	21,5	17,2	11,9	15,0	18,1	13,5	11,6	9,9
3 000 - 4 000	11,8	10,1	11,5	24,3	29,2	9,2	18,3	27,1	18,6	20,1	9,3
4 000 - 5 000	4,2	2,1	1,4	9,8	11,5	2,4	6,6	12,2	9,0	15,3	3,4
5 000 und mehr	3,9	1,0	0,8	4,3	9,9	1,4	7,2	8,6	11,4	36,1	3,1
Ohne Angabe des Nettoeinkommens 4)	3,4	2,6	1,6	1,9	2,1	1,3	2,4	2,2	2,5	4,5	4,2
Mit Angabe eines beruflichen Ausbildungs- bzw. Hochschulabschlusses zusammen	85,7	85,9	87,4	94,3	90,8	87,6	88,1	90,5	84,9	96,4	84,1
davon:											
Berufliches Praktikum 5)	0,8	1,2	0,7	0,1	0,5	1,0	0,7	0,1	-	0,4	0,9
Lehrausbildung 6)	55,9	73,1	70,3	40,8	12,5	68,0	45,4	27,8	22,9	12,4	57,1
Meister-/Technikerausbildung, Fachschulabschluß 7)	8,1	5,6	9,0	13,9	4,5	6,6	8,8	7,4	11,5	12,8	8,1
Abschluß der Fachschule in der ehem. DDR	5,1	2,5	3,1	8,3	4,6	4,8	8,1	10,2	8,4	10,9	4,9
Fachhochschulabschluß 8)	6,8	2,1	3,0	18,3	22,6	4,5	12,3	20,8	8,7	26,3	5,5
Hochschulabschluß/Promotion	9,0	1,4	1,2	12,9	46,1	2,7	12,8	24,1	33,5	33,6	7,6

1) Klassifikation der Wirtschaftszweige, Ausgabe 1993 (WZ 93), Tiefengliederung für den Mikrozensus.  
 2) Erwerbstätige mit einer normalerweise geleisteten Arbeitszeit von weniger als 32 Stunden.  
 3) Erwerbstätige mit einer normalerweise geleisteten Arbeitszeit von 32 Stunden und mehr.  
 4) Einschli. Selbständige Landwirte in der Haupttätigkeit und der Erwerbstätigen ohne Einkommen.  
 5) Einschli. Anlerausbildung.  
 6) Einschli. Berufsvorbereitungsjahr, berufsqualifizierender Abschluß an Berufsfach-/Kollegenschulen, Abschluß einer einjährigen Schule des Gesundheitswesens.  
 7) Einschli. Abschluß einer 2- oder 3jährigen Schule des Gesundheitswesens, Abschluß einer Fachakademie oder einer Berufsakademie, Abschluß einer Verwaltungsfachhochschule.  
 8) Auch Ingenieurschulabschluß, ohne Abschluß an einer Verwaltungsfachhochschule.

18 Erwerbstätige im Mai 2000 nach Wirtschaftsunterbereichen, Altersgruppen, Vollzeit-/Teilzeiterwerbstätigkeit, monatlichem Nettoeinkommen, beruflichem Ausbildungs- bzw. Hochschulabschluß und Abteilung/Werksabteilung, in der der Arbeitsplatz liegt

Gegenstand der Nachweisung	Erwerbstätige insgesamt	Arbeitsplatz liegt in Abteilung/Werksabteilung									
		Fertigung, Produktion, Montage	Instandhaltung, Reparatur, Betriebsmittelerstellung	Arbeitsvorbereitung, Organisation, Kontrolle	Entwicklung, Forschung, Design	Materialwirtschaft, Lager, Einkauf	Verkauf, Marketing, Kundenbetreuung	Rechnungswesen, Rechtswesen, Datenverarbeitung	Personalwesen, medizinische Betreuung, Sozialpflege	Geschäftsleitung, Amtsleitung, Direktion	In keiner dieser Abteilungen tätig
Weiblich											
1 000											
Erwerbstätige zusammen	2 974	118	20	62	28	35	247	351	265	37	1 811
In Prozent der Erwerbstätigen											
Wirtschaftsunterbereich 1)											
Land- und Forstwirtschaft; Fischerei	2,8	6,2	8,6	2,3	2,9	1,0	1,0	1,8	0,2	0,9	3,4
Bergbau und Verarbeitendes Gewerbe	10,3	70,3	11,7	23,4	23,6	33,8	11,0	8,0	1,1	11,0	7,0
Energie- und Wasserversorgung	0,6	0,3	4,0	2,2	2,0	2,6	1,1	1,8	0,2	1,2	0,2
Baugewerbe	3,5	2,8	6,8	9,1	9,6	3,5	1,1	4,9	0,3	6,6	3,7
Handel u. Gastgewerbe	21,8	6,0	8,5	7,5	1,7	30,7	49,3	6,0	1,4	13,0	26,1
Verkehr und Nachrichtenübermittlung	4,2	2,3	11,0	15,2	5,3	7,4	10,1	4,2	1,1	3,7	3,4
Kredit- und Versicherungsgewerbe	3,1	0,2	0,6	2,4	-	0,7	10,4	8,0	0,8	4,7	1,7
Grundstückswesen, Vermietung, Dienstl. für Unternehmen	8,0	2,1	8,5	5,0	22,8	1,6	5,5	7,1	0,7	6,7	10,0
Öffentliche Verwaltung u.ä.	12,0	1,9	20,1	20,1	9,4	8,9	5,1	45,4	9,3	24,6	7,0
Öffentliche und priv. Dienstleistungen (oh. öff. Verwaltung)	33,8	7,9	20,3	12,8	22,8	9,8	5,3	12,7	84,8	27,5	37,6
Alter, von ... bis unter ... Jahren											
unter 20	4,6	2,8	3,5	2,0	2,9	3,0	5,0	3,4	4,0	0,3	5,2
20 - 30	17,6	14,0	15,1	13,5	15,7	13,6	23,2	17,5	17,7	10,4	17,4
30 - 45	43,3	49,9	43,2	48,1	42,5	47,7	44,4	41,8	44,0	45,1	42,6
45 - 60	33,1	32,6	37,6	35,6	38,1	35,1	26,4	36,5	33,5	41,7	32,9
60 - 65	1,1	0,8	-	0,6	0,9	0,6	0,5	0,8	0,7	2,5	1,4
65 und mehr	0,3	-	0,6	0,2	-	-	0,4	0,0	0,1	-	0,4
Vollzeit-/Teilzeiterwerbstätigkeit											
Teilzeiterwerbstätige 2)	22,9	9,1	10,4	10,3	16,5	15,9	25,6	10,8	15,8	6,8	28,0
Vollzeiterwerbstätige 3)	77,1	90,9	89,6	89,7	83,5	84,1	74,4	89,2	84,2	93,2	72,0
Mit Angabe des Nettoeinkommens zusammen	97,0	98,0	97,8	97,5	98,0	95,5	97,5	97,3	97,9	98,2	96,7
Nettoeinkommen von ... bis unter ... DM											
unter 600	6,1	3,4	5,0	1,5	4,7	2,9	4,7	2,5	2,6	0,3	8,0
600 - 1 000	9,8	8,1	10,4	3,7	3,7	6,5	8,8	5,2	5,0	1,3	12,1
1 000 - 1 400	14,9	19,8	19,8	7,2	8,2	10,9	14,0	5,7	5,7	4,2	17,5
1 400 - 1 800	16,9	29,6	19,0	11,4	13,8	21,1	18,2	10,3	9,9	9,3	18,6
1 800 - 2 500	27,9	30,4	30,6	39,8	28,7	36,5	30,4	38,1	34,6	26,1	23,9
2 500 - 3 000	10,5	4,2	8,3	18,1	14,6	10,2	11,3	18,8	21,4	16,9	7,2
3 000 - 4 000	8,1	2,0	4,1	12,9	16,7	6,7	7,0	13,3	13,4	23,1	6,4
4 000 - 5 000	2,2	0,1	0,6	2,3	4,8	0,3	2,2	2,5	3,4	7,2	1,9
5 000 und mehr	1,3	0,3	-	0,7	2,8	1,0	0,9	0,9	2,0	9,8	1,2
Ohne Angabe des Nettoeinkommens 4)	3,0	2,0	2,2	2,5	2,0	4,5	2,5	2,7	2,1	1,8	3,3
Mit Angabe eines beruflichen Ausbildungs- bzw. Hochschulabschlusses zusammen	86,2	86,3	83,4	93,6	90,7	87,2	85,8	89,5	89,1	91,4	84,9
davon:											
Berufliches Praktikum 5)	0,7	1,6	2,2	0,2	0,4	0,3	0,7	0,3	0,3	0,6	0,8
Lehrausbildung 6)	52,5	75,5	66,1	54,1	32,4	63,8	63,0	54,6	26,3	42,9	53,1
Meister-/Technikerausbildung, Fachschulabschluß 7)	5,7	2,9	4,0	5,4	5,3	3,6	3,6	4,7	16,4	4,3	4,9
Abschluß der Fachschule in der ehem. DDR	14,1	3,4	4,0	13,2	10,9	8,2	8,6	14,0	28,7	17,4	13,6
Fachhochschulabschluß 8)	5,6	1,7	4,9	11,3	19,1	6,8	4,9	8,7	6,5	10,8	4,6
Hochschulabschluß/Promotion	7,6	1,2	2,2	9,4	22,6	4,5	4,9	7,3	10,8	15,3	7,7

- 1) Klassifikation der Wirtschaftszweige, Ausgabe 1993 (WZ 93), Tiefengliederung für den Mikrozensus.
- 2) Erwerbstätige mit einer normalerweise geleisteten Arbeitszeit von weniger als 32 Stunden.
- 3) Erwerbstätige mit einer normalerweise geleisteten Arbeitszeit von 32 Stunden und mehr.
- 4) Einschl. Selbstständige Landwirte in der Haupttätigkeit und der Erwerbstätigen ohne Einkommen.
- 5) Einschl. Anlernausbildung.
- 6) Einschl. Berufsvorbereitungsjahr, berufsqualifizierender Abschluß an Berufsfach-/Kollegenschulen, Abschluß einer einjährigen Schule des Gesundheitswesens.
- 7) Einschl. Abschluß einer 2- oder 3jährigen Schule des Gesundheitswesens, Abschluß einer Fachakademie oder einer Berufsakademie, Abschluß einer Verwaltungsfachhochschule.
- 8) Auch Ingenieurschulabschluß, ohne Abschluß an einer Verwaltungsfachhochschule.



18 Erwerbstätige im Mai 2000 nach Wirtschaftsunterbereichen, Altersgruppen, Vollzeit/Teilzeiterwerbstätigkeit, monatlichem Nettoeinkommen, beruflichem Ausbildungs- bzw. Hochschulabschluß und Abteilung/Werksabteilung, in der der Arbeitsplatz liegt

Gegenstand der Nachweisung	Erwerbstätige insgesamt	Arbeitsplatz liegt in Abteilung/Werksabteilung									
		Fertigung, Produktion, Montage	Instandhaltung, Reparatur, Betriebsmittelerstellung	Arbeitsvorbereitung, Organisation, Kontrolle	Entwicklung, Forschung, Design	Materialwirtschaft, Lager, Einkauf	Verkauf, Marketing, Kundenbetreuung	Rechnungswesen, Rechtswesen, Datenverarbeitung	Personalwesen, medizinische Betreuung, Sozialpflege	Geschäftsleitung, Amtsleitung, Direktion	In keiner dieser Abteilungen tätig
Insgesamt											
1 000											
Erwerbstätige insgesamt	6 595	600	274	175	103	103	417	451	359	100	4 013
In Prozent der Erwerbstätigen											
Wirtschaftsunterbereich 1)											
Land- und Forstwirtschaft; Fischerei	3,6	4,0	4,4	2,8	1,0	0,9	1,2	1,7	0,3	4,1	4,5
Bergbau und Verarbeitendes Gewerbe	15,5	56,7	22,1	26,2	37,4	28,6	15,3	7,8	1,5	15,4	9,7
Energie- und Wasserversorgung	1,0	1,3	4,8	4,3	2,2	2,2	1,3	2,0	0,2	1,5	0,4
Baugewerbe	14,7	25,2	17,4	14,2	8,6	5,5	2,1	4,6	0,8	10,5	17,1
Handel u. Gastgewerbe	16,8	3,9	13,1	6,4	2,6	39,4	45,9	5,6	1,3	12,7	19,0
Verkehr und Nachrichtenübermittlung	6,1	2,5	11,6	13,7	4,3	9,5	9,9	4,1	1,6	4,2	6,2
Kredit- und Versicherungsgewerbe	2,2	0,1	0,2	1,7	0,3	0,5	9,3	8,0	0,7	3,9	1,5
Grundstückswesen, Vermietung, Dienstl. für Unternehmen	7,3	1,3	5,1	6,9	20,4	1,3	5,7	7,7	0,8	8,6	8,8
Öffentliche Verwaltung u.ä.	10,6	0,9	10,5	14,3	6,2	6,0	3,9	46,9	10,0	20,3	8,6
Öffentliche und priv. Dienstleistungen (oh. öff. Verwaltung)	22,1	4,2	10,8	9,5	17,0	6,2	5,4	11,7	82,9	18,8	24,2
Alter von ... bis unter ... Jahren											
unter 20	5,2	6,1	6,2	1,7	2,3	3,3	4,1	3,1	4,7	0,1	5,7
20 - 30	18,0	16,5	15,4	11,0	18,0	14,5	21,2	17,8	18,4	6,7	19,8
30 - 45	42,0	46,4	40,6	45,5	43,0	46,1	44,6	41,2	41,4	40,9	41,0
45 - 60	32,3	29,8	35,9	38,6	32,5	33,9	28,5	36,5	33,3	46,4	31,5
60 - 65	2,1	1,1	1,8	2,9	3,8	2,1	1,2	1,5	2,0	5,1	2,2
65 und mehr	0,5	0,1	0,1	0,3	0,3	-	0,3	0,0	0,2	0,6	0,6
Vollzeit-/Teilzeiterwerbstätigkeit											
Teilzeiterwerbstätige 2)	12,7	2,6	2,2	4,8	8,7	7,1	16,7	9,2	12,9	3,8	15,7
Vollzeiterwerbstätige 3)	87,3	97,4	97,8	95,2	91,3	92,9	83,3	90,8	87,1	96,2	84,3
Mit Angabe des Nettoeinkommens zusammen											
Nettoeinkommen von ... bis unter ... DM	96,8	97,5	98,4	97,8	97,9	97,6	97,5	97,4	97,8	96,5	96,2
Nettoeinkommen von ... bis unter ... DM											
unter 600	5,4	3,9	3,9	1,3	2,3	2,5	3,7	2,4	2,9	0,2	6,9
600 - 1 000	7,3	5,0	4,6	2,0	3,3	4,4	6,6	4,8	6,5	1,0	8,9
1 000 - 1 400	9,8	7,6	5,6	3,5	4,3	6,2	9,9	4,8	5,7	2,1	12,1
1 400 - 1 800	15,5	17,7	13,6	7,4	7,1	18,9	14,8	9,1	8,5	4,8	17,5
1 800 - 2 500	31,3	40,3	43,7	32,9	21,0	42,9	30,6	34,1	30,9	14,7	29,3
2 500 - 3 000	11,3	12,0	14,0	20,3	16,5	11,3	12,8	18,7	19,3	13,6	8,7
3 000 - 4 000	10,1	8,5	10,9	20,2	25,8	8,3	11,6	16,3	14,8	21,2	8,0
4 000 - 5 000	3,3	1,7	1,7	7,1	9,7	1,7	4,0	4,7	4,8	12,4	2,7
5 000 und mehr	2,7	0,8	0,7	3,0	8,0	1,2	3,5	2,6	4,4	26,5	2,2
Ohne Angabe des Nettoeinkommens 4)	3,2	2,5	1,6	2,2	2,1	2,4	2,5	2,6	2,2	3,5	3,8
Mit Angabe eines beruflichen Ausbildungs- bzw. Hochschulabschlusses zusammen											
davon:	85,9	86,0	87,1	94,1	90,7	87,5	86,7	89,7	88,0	94,6	84,4
Berufliches Praktikum 5)	0,8	1,3	0,9	0,1	0,5	0,8	0,7	0,2	0,2	0,5	0,9
Lehrausbildung 6)	54,4	73,6	70,0	45,5	17,9	66,5	55,8	48,7	25,4	23,5	55,3
Meister-/Technikerausbildung, Fachschulabschluß 7)	7,0	5,1	8,6	10,9	4,7	5,6	5,7	5,3	15,1	9,7	6,7
Abschluß der Fachschule in der ehem. DDR	9,1	2,6	3,2	10,0	6,3	6,0	8,4	13,2	23,4	13,3	8,8
Fachhochschulabschluß 8)	6,2	2,0	3,2	15,8	21,7	5,3	7,9	11,4	7,1	20,6	5,1
Hochschulabschluß/Promotion	8,4	1,4	1,3	11,7	39,7	3,3	8,1	11,0	16,7	26,9	7,6

- 1) Klassifikation der Wirtschaftszweige, Ausgabe 1993 (WZ 93), Tiefengliederung für den Mikrozensus.
- 2) Erwerbstätige mit einer normalerweise geleisteten Arbeitszeit von weniger als 32 Stunden.
- 3) Erwerbstätige mit einer normalerweise geleisteten Arbeitszeit von 32 Stunden und mehr.
- 4) Einschl. Selbständige Landwirte in der Haupttätigkeit und der Erwerbstätigen ohne Einkommen.
- 5) Einschl. Anlernausbildung.
- 6) Einschl. Berufsvorbereitungsjahr, berufsqualifizierender Abschluß an Berufsfach-/Kollegenschulen, Abschluß einer einjährigen Schule des Gesundheitswesens.
- 7) Einschl. Abschluß einer 2- oder 3jährigen Schule des Gesundheitswesens, Abschluß einer Fachakademie oder einer Berufsakademie, Abschluß einer Verwaltungsfachhochschule.
- 8) Auch Ingenieurschulabschluß, ohne Abschluß an einer Verwaltungsfachhochschule.

19 Erwerbstätige im Mai 2000 nach Wirtschaftsunterbereichen, Altersgruppen, Vollzeit-/Teilzeiterwerbstätigkeit, monatlichem Nettoeinkommen, beruflichem Ausbildungs-/Hochschulabschluß und Stellung im Beruf sowie abhängig Erwerbstätige nach Stellung im Betrieb

Gegenstand der Nachweisung	Erwerbstätige insgesamt	Stellung im Beruf							
		Selbstständige	Mithelfende Familienangehörige	zusammen	Abhängige				
					einfache Angestellte und Beamte/Beamtinnen, angelernte Arbeiter/-innen	mittlere Angestellte und Beamte/Beamtinnen, Facharbeiter/-innen	gehobene Angestellte und Beamte/Beamtinnen, Meister/-innen	höhere Angestellte und Beamte/Beamtinnen	Auszubildende in anerkannten Ausbildungsberufen
M ä n n l i c h									
Erwerbstätige zusammen	3 621	387	5	1 000 3 228	458	1 395	546	466	228
Wirtschaftsunterbereich 1)									
Land- und Forstwirtschaft; Fischerei	157	20	/	136	33	65	16	11	9
Bergbau und verarbeitendes Gewerbe	718	43	/	674	77	350	97	92	52
Energie- und Wasserversorgung	48	/	-	48	/	21	12	10	/
Baugewerbe	862	88	/	774	87	451	106	44	75
Handel u. Gastgewerbe	461	87	/	372	60	166	53	45	42
Verkehr und Nachrichtenübermittlung	279	22	/	256	43	132	41	29	7
Kredit- und Versicherungsgewerbe	57	20	-	37	/	/	13	17	/
Grundstückswesen, Vermietung, Dienstl. für Unternehmen	242	52	/	190	41	48	39	54	6
Öffentliche Verwaltung u.ä.	343	-	-	343	35	84	68	51	7
Öffentliche und priv. Dienstleistungen (oh. öff. Verwaltung)	455	55	/	399	77	75	102	112	26
Alter von ... bis unter ... Jahren									
unter 20	204	/	/	203	15	7	/	/	163
20 - 30	667	29	/	638	99	280	81	36	62
30 - 45	1 483	166	/	1 316	183	659	245	203	/
45 - 60	1 144	163	/	980	143	426	201	196	/
60 - 65	102	21	/	80	14	20	15	29	-
65 und mehr	21	9	/	12	/	/	/	/	-
Vollzeit-/Teilzeiterwerbstätigkeit									
Teilzeiterwerbstätige 2)	155	22	/	129	65	30	17	15	-
Vollzeiterwerbstätige 3)	3 466	366	/	3 099	393	1 365	529	451	228
Mit Angabe des Nettoeinkommens zusammen	3 497	346	5	3 146	447	1 361	532	456	221
Nettoeinkommen von ... bis unter ... DM									
unter 600	176	15	/	160	20	6	/	/	108
600 - 1 000	193	19	/	173	36	18	7	/	83
1 000 - 1 400	222	32	/	188	70	70	12	/	24
1 400 - 1 800	519	41	/	477	116	285	45	12	5
1 800 - 2 500	1 295	81	/	1 153	152	683	209	75	/
2 500 - 3 000	430	38	/	393	29	166	108	78	/
3 000 - 4 000	427	50	-	377	19	110	103	137	/
4 000 - 5 000	151	29	-	123	/	19	30	67	-
5 000 und mehr	143	41	-	102	/	/	14	79	-
Ohne Angabe des Nettoeinkommens 4)	124	42	/	82	11	34	13	11	7
Mit Angabe eines beruflichen Ausbildungs- bzw. Hochschulabschlusses zusammen	3 102	360	/	2 739	357	1 313	512	452	9
davon:									
Berufliches Praktikum 5)	31	/	/	29	14	8	/	/	/
Lehrausbildung 6)	2 024	131	/	1 890	303	1 189	242	73	7
Meister-/Technikerausbildung, Fachschulabschluß 7)	293	87	/	205	14	50	100	36	/
Abschluß der Fachschule in der ehem. DDR	183	31	/	151	15	38	47	47	/
Fachhochschulabschluß 8)	245	42	/	203	7	17	65	110	/
Hochschulabschluß/Promotion	326	66	/	260	/	10	56	185	/

- 1) Klassifikation der Wirtschaftszweige, Ausgabe 1993 (WZ 93), Tiefengliederung für den Mikrozensus.
- 2) Erwerbstätige mit einer normalerweise geleisteten Arbeitszeit von weniger als 32 Stunden.
- 3) Erwerbstätige mit einer normalerweise geleisteten Arbeitszeit von 32 Stunden und mehr.
- 4) Einschl. Selbständige Landwirte in der Haupttätigkeit und der Erwerbstätigen ohne Einkommen.
- 5) Einschl. Anlernausbildung.
- 6) Einschl. Berufsvorbereitungsjahr, berufsqualifizierender Abschluß an Berufsfach-/Kollegschulen, Abschluß einer einjährigen Schule des Gesundheitswesens.
- 7) Einschl. Abschluß einer 2- oder 3jährigen Schule des Gesundheitswesens, Abschluß einer Fachakademie oder einer Berufsakademie, Abschluß einer Verwaltungsfachhochschule.
- 8) Auch Ingenieurschulabschluß, ohne Abschluß an einer Verwaltungsfachhochschule.

19 Erwerbstätige im Mai 2000 nach Wirtschaftsunterbereichen, Altersgruppen, Vollzeit/Teilzeiterwerbstätigkeit, monatlichem Nettoeinkommen, beruflichem Ausbildungs-/Hochschulabschluß und Stellung im Beruf sowie abhängig Erwerbstätige nach Stellung im Betrieb

Gegenstand der Nachweisung	Erwerbstätige insgesamt	Stellung im Beruf							
		Selbstständige	Mithelfende Familienangehörige	zusammen	Abhängige				
					darunter Stellung im Betrieb				
					einfache Angestellte und Beamte/Beamtinnen, angelernte Arbeiter/-innen	mittlere Angestellte und Beamte/Beamtinnen, Facharbeiter/-innen	gehobene Angestellte und Beamte/Beamtinnen, Meister/-innen	höhere Angestellte und Beamte/Beamtinnen	Auszubildende in anerkannten Ausbildungsberufen
Weiblich									
Erwerbstätige zusammen	2 974	167	12	1 000 2 795	572	801	863	328	186
Wirtschaftsunterbereich 1)									
Land- und Forstwirtschaft; Fischerei	83	/	/	77	28	29	11	/	/
Bergbau und Verarbeitendes Gewerbe	307	7	/	299	81	120	53	21	20
Energie- und Wasserversorgung	17	-	-	17	/	6	5	/	/
Baugewerbe	105	/	/	99	22	29	29	10	6
Handel u. Gastgewerbe	648	62	/	582	130	293	59	32	58
Verkehr und Nachrichtenübermittlung	123	/	/	119	28	44	26	13	6
Kredit- und Versicherungsgewerbe	91	8	/	82	11	13	38	15	/
Grundstückswesen, Vermietung, Dienstl. für Unternehmen	238	20	/	217	73	35	67	25	14
Öffentliche Verwaltung u.ä.	357	-	-	357	63	84	139	54	12
Öffentliche und priv. Dienstleistungen (oh. öff. Verwaltung)	1 004	56	/	946	134	148	434	155	60
Alter von ... bis unter ... Jahren									
unter 20	137	/	/	136	14	5	/	-	114
20 - 30	522	13	/	508	87	159	154	31	68
30 - 45	1 287	78	/	1 205	245	376	399	160	/
45 - 60	985	68	/	912	210	255	302	132	/
60 - 65	34	6	/	27	10	6	/	/	-
65 und mehr	10	/	/	7	/	/	/	/	-
Vollzeit-/Teilzeiterwerbstätigkeit									
Teilzeiterwerbstätige 2)	682	23	7	652	219	219	157	42	-
Vollzeiterwerbstätige 3)	2 291	144	/	2 143	353	582	706	286	186
Mit Angabe des Nettoeinkommens zusammen	2 886	155	11	2 720	557	782	841	320	178
Nettoeinkommen von ... bis unter ... DM									
unter 600	180	15	/	164	42	25	10	/	79
600 - 1 000	290	16	/	272	82	83	27	/	70
1 000 - 1 400	425	23	/	399	138	151	69	9	23
1 400 - 1 800	504	22	/	480	131	194	123	21	/
1 800 - 2 500	830	31	/	798	128	235	337	88	/
2 500 - 3 000	313	12	/	300	22	56	150	69	/
3 000 - 4 000	242	16	/	226	11	31	99	82	/
4 000 - 5 000	64	8	-	56	/	6	19	29	-
5 000 und mehr	38	13	-	24	/	/	6	16	-
Ohne Angabe des Nettoeinkommens 4)	88	12	/	75	15	19	22	7	8
Mit Angabe eines beruflichen Ausbildungs- bzw. Hochschulabschlusses zusammen	2 565	155	10	2 399	466	746	826	315	11
davon:									
Berufliches Praktikum 5)	21	/	-	21	12	/	/	/	/
Lehrausbildung 6)	1 563	69	8	1 486	391	632	362	70	8
Meister-/Technikerausbildung, Fachschulabschluß 7)	170	15	/	155	12	24	99	18	/
Abschluß der Fachschule in der ehem. DDR	418	23	/	394	33	57	225	73	/
Fachhochschulabschluß 8)	165	14	/	151	12	15	68	53	/
Hochschulabschluß/Promotion	227	34	/	192	6	13	70	101	/

1) Klassifikation der Wirtschaftszweige, Ausgabe 1993 (WZ 93), Tiefengliederung für den Mikrozensus.

2) Erwerbstätige mit einer normalerweise geleisteten Arbeitszeit von weniger als 32 Stunden.

3) Erwerbstätige mit einer normalerweise geleisteten Arbeitszeit von 32 Stunden und mehr.

4) Einschl. Selbstständige Landwirte in der Haupttätigkeit und der Erwerbstätigen ohne Einkommen.

5) Einschl. Anlernausbildung.

6) Einschl. Berufsvorbereitungsjahr, berufsqualifizierender Abschluß an Berufsfach-/Kollegenschulen, Abschluß einer einjährigen Schule des Gesundheitswesens.

7) Einschl. Abschluß einer 2- oder 3jährigen Schule des Gesundheitswesens, Abschluß einer Fachakademie oder einer Berufsakademie, Abschluß einer Verwaltungsfachhochschule.

8) Auch Ingenieurschulabschluß, ohne Abschluß an einer Verwaltungsfachhochschule.

19 Erwerbstätige im Mai 2000 nach Wirtschaftsunterbereichen, Altersgruppen, Vollzeit-/Teilzeiterwerbstätigkeit, monatlichem Nettoeinkommen, beruflichem Ausbildungs-/Hochschulabschluß und Stellung im Beruf sowie abhängig Erwerbstätige nach Stellung im Betrieb

Gegenstand der Nachweisung	Erwerbstätige insgesamt	Stellung im Beruf							
		Selbstständige	Mithelfende Familienangehörige	zusammen	Abhängige				
					einfache Angestellte und Beamte/Beamtinnen, angelernte Arbeiter/-innen	mittlere Angestellte und Beamte/Beamtinnen, Facharbeiter/-innen	gehobene Angestellte und Beamte/Beamtinnen, Meister/-innen	höhere Angestellte und Beamte/Beamtinnen	Auszubildende in anerkannten Ausbildungsberufen
Insgesamt									
Erwerbstätige insgesamt	6 595	554	17	1 000 6 023	1 030	2 196	1 408	794	414
Wirtschaftsunterbereich 1)									
Land- und Forstwirtschaft; Fischerei	240	24	/	213	61	95	27	13	13
Bergbau und Verarbeitendes Gewerbe	1 025	51	/	972	158	469	149	113	72
Energie- und Wasserversorgung	65	/	-	64	/	26	17	13	/
Baugewerbe	967	92	/	872	109	481	135	53	81
Handel u. Gastgewerbe	1 109	149	6	954	189	459	112	77	99
Verkehr und Nachrichtenübermittlung	402	26	/	376	71	177	67	41	13
Kredit- und Versicherungsgewerbe	148	28	/	119	13	15	51	32	7
Grundstückswesen, Vermietung, Dienstl. für Unternehmen	480	72	/	406	114	84	105	79	20
Öffentliche Verwaltung u.ä.	700	-	-	700	98	167	207	106	19
Öffentliche und priv. Dienstleistungen (oh. öff. Verwaltung)	1 459	112	/	1 346	211	223	537	267	86
Alter, von ... bis unter ... Jahren									
unter 20	340	/	/	339	29	12	/	/	277
20 - 30	1 190	42	/	1 146	187	439	235	67	130
30 - 45	2 770	244	/	2 521	428	1 035	644	363	6
45 - 60	2 129	231	5	1 892	353	681	502	327	/
60 - 65	136	27	/	107	25	26	22	32	-
65 und mehr	31	10	/	18	9	/	/	/	-
Vollzeit-/Teilzeiterwerbstätigkeit									
Teilzeiterwerbstätige 2)	837	45	11	781	284	249	174	56	-
Vollzeiterwerbstätige 3)	5 758	509	7	5 242	746	1 947	1 234	737	414
Mit Angabe des Nettoeinkommens zusammen	6 382	501	16	5 866	1 004	2 143	1 373	776	399
Nettoeinkommen von ... bis unter ... DM									
unter 600	356	30	/	324	62	30	14	/	187
600 - 1 000	483	35	/	445	118	101	34	5	153
1 000 - 1 400	647	56	/	587	209	221	81	13	47
1 400 - 1 800	1 022	62	/	958	246	479	168	33	9
1 800 - 2 500	2 066	112	/	1 950	281	918	546	163	/
2 500 - 3 000	743	50	/	693	51	223	258	147	/
3 000 - 4 000	669	65	/	603	30	141	203	219	/
4 000 - 5 000	216	36	-	179	5	25	49	96	-
5 000 und mehr	181	55	-	126	/	6	20	95	-
Ohne Angabe des Nettoeinkommens 4)	213	54	/	157	26	53	35	18	15
Mit Angabe eines beruflichen Ausbildungs- bzw. Hochschulabschlusses zusammen	5 667	515	14	5 138	823	2 059	1 338	767	20
davon:									
Berufliches Praktikum 5)	52	/	/	50	25	13	/	/	/
Lehrausbildung 6)	3 586	200	10	3 376	695	1 821	603	142	15
Meister-/Technikerausbildung, Fachschulabschluß 7)	463	102	/	360	25	74	198	54	/
Abschluß der Fachschule in der ehem. DDR	601	54	/	545	48	96	272	120	/
Fachhochschulabschluß 8)	411	56	/	355	19	32	133	163	/
Hochschulabschluß/Promotion	554	101	/	452	11	24	126	286	/

- 1) Klassifikation der Wirtschaftszweige, Ausgabe 1993 (WZ 93), Tiefengliederung für den Mikrozensus.
- 2) Erwerbstätige mit einer normalerweise geleisteten Arbeitszeit von weniger als 32 Stunden.
- 3) Erwerbstätige mit einer normalerweise geleisteten Arbeitszeit von 32 Stunden und mehr.
- 4) Einschl. Selbstständige Landwirte in der Haupttätigkeit und der Erwerbstätigen ohne Einkommen.
- 5) Einschl. Anlernausbildung.
- 6) Einschl. Berufsvorbereitungsjahr, berufsqualifizierender Abschluß an Berufsfach-/Kollegschulen, Abschluß einer einjährigen Schule des Gesundheitswesens.
- 7) Einschl. Abschluß einer 2- oder 3jährigen Schule des Gesundheitswesens, Abschluß einer Fachakademie oder einer Berufsakademie, Abschluß einer Verwaltungsfachhochschule.
- 8) Auch Ingenieurschulabschluß, ohne Abschluß an einer Verwaltungsfachhochschule.

19 Erwerbstätige im Mai 2000 nach Wirtschaftsunterbereichen, Altersgruppen, Vollzeit/Teilzeiterwerbstätigkeit, monatlichem Nettoeinkommen, beruflichem Ausbildungs-/Hochschulabschluß und Stellung im Beruf sowie abhängig Erwerbstätige nach Stellung im Betrieb

Gegenstand der Nachweisung	Erwerbstätige insgesamt	Stellung im Beruf							
		Selbstständige	Mithelfende Familienangehörige	zusammen	Abhängige				
					darunter Stellung im Betrieb				
				einfache Angestellte und Beamte/Beamtinnen, angelernte Arbeiter/-innen	mittlere Angestellte und Beamte/Beamtinnen, Facharbeiter/-innen	gehobene Angestellte und Beamte/Beamtinnen, Meister/-innen	höhere Angestellte und Beamte/Beamtinnen	Auszubildende in anerkannten Ausbildungsberufen	
M ä n n l i c h									
Erwerbstätige zusammen	3 621	387	5	1 000 3 228	458	1 395	546	466	228
In Prozent der Erwerbstätigen									
Wirtschaftsunterbereich 1)									
Land- und Forstwirtschaft; Fischerei	4,3	5,1	19,4	4,2	7,1	4,7	2,9	2,4	3,8
Bergbau und Verarbeitendes Gewerbe	19,8	11,2	10,5	20,9	16,8	25,1	17,7	19,8	22,7
Energie- und Wasserversorgung	1,3	0,1	-	1,5	0,6	1,5	2,1	2,2	1,0
Baugewerbe	23,8	22,6	8,5	24,0	19,1	32,4	19,5	9,4	32,8
Handel u. Gastgewerbe	12,7	22,5	40,5	11,5	13,0	11,9	9,8	9,7	18,2
Verkehr und Nachrichtenübermittlung	7,7	5,7	6,5	7,9	9,4	9,5	7,4	6,1	3,3
Kredit- und Versicherungsgewerbe	1,6	5,1	-	1,2	0,4	0,2	2,3	3,7	1,3
Grundstückswesen, Vermietung, Dienstl. für Unternehmen	6,7	13,5	2,0	5,9	9,0	3,5	7,1	11,7	2,4
Öffentliche Verwaltung u.ä.	9,5	-	-	10,6	7,6	6,0	12,4	11,0	3,2
Öffentliche und priv. Dienstleistungen (oh. öff. Verwaltung)	12,6	14,2	12,6	12,4	16,9	5,4	18,8	24,0	11,3
Alter von ... bis unter ... Jahren									
unter 20	5,6	0,1	15,5	6,3	3,2	0,5	0,2	0,0	71,5
20 - 30	18,4	7,4	14,8	19,8	21,7	20,1	14,9	7,7	27,2
30 - 45	41,0	42,7	23,0	40,8	39,9	47,2	44,9	43,6	1,1
45 - 60	31,6	42,1	8,5	30,4	31,2	30,5	36,8	42,0	0,2
60 - 65	2,8	5,5	21,2	2,5	3,1	1,4	2,8	6,1	-
65 und mehr	0,6	2,2	17,1	0,4	0,9	0,2	0,4	0,6	-
Vollzeit-/Teilzeiterwerbstätigkeit									
Teilzeiterwerbstätige 2)	4,3	5,6	61,3	4,0	14,2	2,1	3,1	3,1	-
Vollzeiterwerbstätige 3)	95,7	94,4	38,7	96,0	85,8	97,9	96,9	96,9	100,0
Mit Angabe des Nettoeinkommens zusammen	96,6	89,3	91,8	97,4	97,5	97,6	97,6	97,7	97,0
Nettoeinkommen von ... bis unter ... DM									
unter 600	4,9	3,9	16,0	5,0	4,3	0,4	0,6	0,1	47,2
600 - 1 000	5,3	5,0	6,3	5,4	7,8	1,3	1,3	0,4	36,4
1 000 - 1 400	6,1	8,4	22,1	5,8	15,4	5,0	2,2	0,9	10,6
1 400 - 1 800	14,3	10,5	19,3	14,8	25,3	20,4	8,2	2,6	2,4
1 800 - 2 500	34,1	21,0	26,0	35,7	33,2	49,0	38,3	16,2	0,2
2 500 - 3 000	11,9	5,7	2,0	12,2	6,3	11,9	19,9	16,8	0,1
3 000 - 4 000	11,8	12,8	-	11,7	4,1	7,9	19,0	29,4	0,1
4 000 - 5 000	4,2	7,4	-	3,8	0,8	1,3	5,5	14,4	-
5 000 und mehr	3,9	10,7	-	3,1	0,3	0,3	2,6	17,0	-
Ohne Angabe des Nettoeinkommens 4)	3,4	10,7	8,2	2,6	2,5	2,4	2,4	2,3	3,0
Mit Angabe eines beruflichen Ausbildungs- bzw. Hochschulabschlusses zusammen	85,7	92,8	63,8	84,9	78,0	94,1	93,9	97,0	3,9
davon:									
Berufliches Praktikum 5)	0,8	0,3	2,2	0,9	3,0	0,6	0,6	0,3	0,5
Lehrausbildung 6)	55,9	33,9	36,6	58,6	66,2	85,2	44,3	15,6	3,1
Meister-/Technikerausbildung, Fachschulabschluß 7)	8,1	22,5	8,2	6,4	3,0	3,6	18,3	7,7	0,1
Abschluß der Fachschule in der ehem. DDR	5,1	8,1	8,5	4,7	3,2	2,7	8,6	10,1	0,1
Fachhochschulabschluß 8)	6,8	10,8	4,0	6,3	1,5	1,2	11,9	23,6	0,1
Hochschulabschluß/Promotion	9,0	17,1	4,3	8,0	1,1	0,7	10,2	39,7	0,1

- 1) Klassifikation der Wirtschaftszweige, Ausgabe 1993 (WZ 93), Tiefengliederung für den Mikrozensus.
- 2) Erwerbstätige mit einer normalerweise geleisteten Arbeitszeit von weniger als 32 Stunden.
- 3) Erwerbstätige mit einer normalerweise geleisteten Arbeitszeit von 32 Stunden und mehr.
- 4) Einschl. Selbständige Landwirte in der Haupttätigkeit und der Erwerbstätigen ohne Einkommen.
- 5) Einschl. Anlernausbildung.
- 6) Einschl. Berufsvorbereitungsjahr, berufsqualifizierender Abschluß an Berufsfach-/Kollegenschulen, Abschluß einer einjährigen Schule des Gesundheitswesens.
- 7) Einschl. Abschluß einer 2- oder 3jährigen Schule des Gesundheitswesens, Abschluß einer Fachakademie oder einer Berufsakademie, Abschluß einer Verwaltungsfachhochschule.
- 8) Auch Ingenieurschulabschluß, ohne Abschluß an einer Verwaltungsfachhochschule.

19 Erwerbstätige im Mai 2000 nach Wirtschaftsunterbereichen, Altersgruppen, Vollzeit-/Teilzeiterwerbstätigkeit, monatlichem Nettoeinkommen, beruflichem Ausbildungs-/Hochschulabschluß und Stellung im Beruf sowie abhängig Erwerbstätige nach Stellung im Betrieb

Gegenstand der Nachweisung	Erwerbstätige insgesamt	Stellung im Beruf							
		Selbstständige	Mithelfende Familienangehörige	zusammen	Abhängige				
					einfache Angestellte und Beamte/Beamtinnen, angelernte Arbeiter/-innen	mittlere Angestellte und Beamte/Beamtinnen, Facharbeiter/-innen	gehobene Angestellte und Beamte/Beamtinnen, Meister/-innen	höhere Angestellte und Beamte/Beamtinnen	Auszubildende in anerkannten Ausbildungsberufen
Weiblich									
Erwerbstätige zusammen	2 974	167	12	1 000 2 795	572	801	863	328	186
In Prozent der Erwerbstätigen									
Wirtschaftsunterbereich 1)									
Land- und Forstwirtschaft; Fischerei	2,8	2,6	12,6	2,8	4,9	3,7	1,3	0,7	2,2
Bergbau und Verarbeitendes Gewerbe	10,3	4,4	8,5	10,7	14,2	14,9	6,1	6,3	10,6
Energie- und Wasserversorgung	0,6	-	-	0,6	0,4	0,7	0,6	0,8	0,6
Baugewerbe	3,5	2,7	16,0	3,5	3,8	3,7	3,4	2,9	3,4
Handel u. Gastgewerbe	21,8	37,0	33,4	20,8	22,7	36,5	6,9	9,7	31,2
Verkehr und Nachrichtenübermittlung	4,2	2,7	2,8	4,2	4,9	5,5	3,0	3,8	3,3
Kredit- und Versicherungsgewerbe	3,1	4,9	3,9	2,9	2,0	1,6	4,4	4,5	2,3
Grundstückswesen, Vermietung, Dienstl. für Unternehmen	8,0	12,0	11,6	7,7	12,7	4,4	7,7	7,5	7,6
Öffentliche Verwaltung u.ä.	12,0	-	-	12,8	11,0	10,4	16,2	16,6	6,3
Öffentliche und priv. Dienstleistungen (oh. öff. Verwaltung)	33,8	33,8	11,3	33,9	23,4	18,5	50,4	47,2	32,5
Alter von ... bis unter ... Jahren									
unter 20	4,6	0,1	0,9	4,9	2,5	0,6	0,2	-	61,5
20 - 30	17,6	7,9	3,7	18,2	15,3	19,8	17,8	9,6	36,5
30 - 45	43,3	46,9	28,5	43,1	42,9	47,0	46,2	48,9	1,6
45 - 60	33,1	40,9	39,7	32,6	36,7	31,8	34,9	40,2	0,4
60 - 65	1,1	3,3	10,6	1,0	1,8	0,7	0,8	1,2	-
65 und mehr	0,3	0,9	11,6	0,2	0,9	0,1	0,1	0,1	-
Vollzeit-/Teilzeiterwerbstätigkeit									
Teilzeiterwerbstätige 2)	22,9	13,9	61,0	23,3	38,3	27,4	18,2	12,7	-
Vollzeiterwerbstätige 3)	77,1	86,1	39,0	76,7	61,7	72,6	81,8	87,3	100,0
Mit Angabe des Nettoeinkommens zusammen	97,0	92,6	90,5	97,3	97,5	97,6	97,5	97,8	95,8
Nettoeinkommen von ... bis unter ... DM									
unter 600	6,1	8,7	13,3	5,9	7,4	3,1	1,2	0,8	42,8
600 - 1 000	9,8	9,5	18,0	9,7	14,3	10,4	3,1	1,2	37,7
1 000 - 1 400	14,3	13,8	25,9	14,3	24,2	18,8	8,0	2,8	12,3
1 400 - 1 800	16,9	12,9	15,2	17,2	22,8	24,2	14,3	6,5	1,9
1 800 - 2 500	27,9	18,5	13,4	28,5	22,4	29,3	39,1	26,8	0,7
2 500 - 3 000	10,5	7,2	2,9	10,7	3,8	7,0	17,4	21,1	0,1
3 000 - 4 000	8,1	9,4	1,9	8,1	2,0	3,9	11,5	25,0	0,3
4 000 - 5 000	2,2	4,7	-	2,0	0,3	0,7	2,2	8,9	-
5 000 und mehr	1,3	7,9	-	0,9	0,1	0,2	0,7	4,8	-
Ohne Angabe des Nettoeinkommens 4)	3,0	7,4	9,5	2,7	2,5	2,4	2,5	2,2	4,2
Mit Angabe eines beruflichen Ausbildungs- bzw. Hochschulabschlusses zusammen	86,2	93,1	86,6	85,8	81,5	93,1	95,7	96,2	5,8
davon:									
Berufliches									
Praktikum 5)	0,7	0,5	-	0,7	2,1	0,5	0,2	0,2	0,5
Lehrausbildung 6)	52,5	41,2	64,5	53,2	68,5	78,9	41,9	21,3	4,5
Meister-/Technikerausbildung, Fachschulabschluß 7)	5,7	9,1	0,9	5,5	2,0	3,0	11,4	5,5	0,3
Abschluß der Fachschule in der ehem. DDR	14,1	13,7	14,6	14,1	5,8	7,2	26,1	22,3	0,1
Fachhochschulabschluß 8)	5,6	8,2	0,9	5,4	2,1	1,9	7,9	16,2	0,2
Hochschulabschluß/Promotion	7,6	20,5	5,7	6,9	1,1	1,7	8,1	30,7	0,2

- 1) Klassifikation der Wirtschaftszweige, Ausgabe 1993 (WZ 93), Tiefengliederung für den Mikrozensus.
- 2) Erwerbstätige mit einer normalerweise geleisteten Arbeitszeit von weniger als 32 Stunden.
- 3) Erwerbstätige mit einer normalerweise geleisteten Arbeitszeit von 32 Stunden und mehr.
- 4) Einschl. Selbstständige Landwirte in der Haupttätigkeit und der Erwerbstätigen ohne Einkommen.
- 5) Einschl. Anlernausbildung.
- 6) Einschl. Berufsvorbereitungsjahr, berufsqualifizierender Abschluß an Berufsfach-/Kollegenschulen, Abschluß einer einjährigen Schule des Gesundheitswesens.
- 7) Einschl. Abschluß einer 2- oder 3jährigen Schule des Gesundheitswesens, Abschluß einer Fachakademie oder einer Berufsakademie, Abschluß einer Verwaltungsfachhochschule.
- 8) Auch Ingenieurschulabschluß, ohne Abschluß an einer Verwaltungsfachhochschule.

19 Erwerbstätige im Mai 2000 nach Wirtschaftsunterbereichen, Altersgruppen, Vollzeit-/Teilzeiterwerbstätigkeit, monatlichem Nettoeinkommen, beruflichem Ausbildungs-/Hochschulabschluß und Stellung im Beruf sowie abhängig Erwerbstätige nach Stellung im Betrieb

Gegenstand der Nachweisung	Erwerbstätige insgesamt	Stellung im Beruf							
		Selbstständige	Mithelfende Familienangehörige	zusammen	Abhängige				
					darunter Stellung im Betrieb				
				einfache Angestellte und Beamte/Beamtinnen, angelernte Arbeiter/-innen	mittlere Angestellte und Beamte/Beamtinnen, Facharbeiter/-innen	gehobene Angestellte und Beamte/Beamtinnen, Meister/-innen	höhere Angestellte und Beamte/Beamtinnen	Auszubildende in anerkannten Ausbildungsberufen	
I n s g e s a m t									
Erwerbstätige insgesamt	6 595	554	17	1 000 6 023	1 030	2 196	1 408	794	414
In Prozent der Erwerbstätigen									
Wirtschaftsunterbereich 1)									
Land- und Forstwirtschaft; Fischerei	3,6	4,3	14,7	3,5	5,9	4,3	1,9	1,7	3,1
Bergbau und Verarbeitendes Gewerbe	15,5	9,1	9,2	16,1	15,4	21,4	10,6	14,2	17,3
Energie- und Wasserversorgung	1,0	0,1	-	1,1	0,5	1,2	1,2	1,6	0,8
Baugewerbe	14,7	16,6	13,7	14,5	10,6	21,9	9,6	6,7	19,7
Handel u. Gastgewerbe	16,8	26,9	35,6	15,8	18,4	20,9	8,0	9,7	24,0
Verkehr und Nachrichtenübermittlung	6,1	4,8	4,0	6,2	6,9	8,0	4,7	5,2	3,3
Kredit- und Versicherungsgewerbe	2,2	5,1	2,7	2,0	1,3	0,7	3,6	4,0	1,7
Grundstückswesen, Vermietung, Dienstl. für Unternehmen	7,3	13,1	8,6	6,7	11,1	3,8	7,5	9,9	4,7
Öffentliche Verwaltung u.ä.	10,6	-	-	11,6	9,5	7,6	14,7	13,3	4,6
Öffentliche und priv. Dienstleistungen (oh. öff. Verwaltung)	22,1	20,1	11,7	22,3	20,5	10,2	38,1	33,6	20,8
Alter von ... bis unter ... Jahren									
unter 20	5,2	0,1	5,5	5,8	2,8	0,6	0,2	0,0	67,0
20 - 30	18,0	7,5	10,6	19,0	18,1	20,0	18,7	8,5	31,4
30 - 45	42,0	44,0	26,8	41,9	41,6	47,1	45,7	45,8	1,3
45 - 60	32,3	41,7	29,9	31,4	34,2	31,0	35,7	41,3	0,3
60 - 65	2,1	4,8	13,9	1,8	2,4	1,2	1,6	4,1	-
65 und mehr	0,5	1,8	13,3	0,3	0,9	0,2	0,2	0,4	-
Vollzeit-/Teilzeiterwerbstätigkeit									
Teilzeiterwerbstätige 2)	12,7	8,1	61,1	13,0	27,6	11,3	12,4	7,1	-
Vollzeiterwerbstätige 3)	87,3	91,9	38,9	87,0	72,4	88,7	87,6	92,9	100,0
Mit Angabe des Nettoeinkommens zusammen	96,8	90,3	90,9	97,4	97,5	97,6	97,5	97,8	96,4
Nettoeinkommen von ... bis unter ... DM									
unter 600	5,4	5,3	14,1	5,4	6,1	1,4	1,0	0,4	45,2
600 - 1 000	7,3	6,4	14,3	7,4	11,4	4,6	2,4	0,7	37,0
1 000 - 1 400	9,8	10,0	24,7	9,7	20,3	10,0	5,8	1,7	11,4
1 400 - 1 800	15,5	11,2	16,5	15,9	23,9	21,8	11,9	4,2	2,2
1 800 - 2 500	31,3	20,2	17,3	32,4	27,2	41,8	38,8	20,6	0,4
2 500 - 3 000	11,3	8,9	2,6	11,5	4,9	10,1	18,3	18,6	0,1
3 000 - 4 000	10,1	11,8	1,3	10,0	2,9	6,4	14,4	27,6	0,1
4 000 - 5 000	3,3	6,6	-	3,0	0,5	1,1	3,5	12,1	-
5 000 und mehr	2,7	9,9	-	2,1	0,2	0,3	1,5	11,9	-
Ohne Angabe des Nettoeinkommens 4)	3,2	9,7	9,1	2,6	2,5	2,4	2,5	2,2	3,6
Mit Angabe eines beruflichen Ausbildungs- bzw. Hochschulabschlusses zusammen	85,9	92,9	79,4	85,3	80,0	93,8	95,0	96,7	4,8
davon:									
Berufliches									
Praktikum 5)	0,8	0,4	0,7	0,8	2,5	0,6	0,3	0,2	0,5
Lehrausbildung 6)	54,4	36,1	55,7	56,1	67,4	82,9	42,8	17,9	3,7
Meister-/Technikerausbildung, Fachschulabschluß 7)	7,0	18,5	3,2	6,0	2,5	3,3	14,1	6,8	0,2
Abschluß der Fachschule in der ehem. DDR	9,1	9,8	12,7	9,0	4,6	4,4	19,3	15,1	0,1
Fachhochschulabschluß 8)	6,2	10,0	1,9	5,9	1,9	1,5	9,5	20,5	0,2
Hochschulabschluß/Promotion	8,4	18,1	5,3	7,5	1,1	1,1	8,9	36,0	0,1

- 1) Klassifikation der Wirtschaftszweige, Ausgabe 1993 (WZ 93), Tiefengliederung für den Mikrozensus.
- 2) Erwerbstätige mit einer normalerweise geleisteten Arbeitszeit von weniger als 32 Stunden.
- 3) Erwerbstätige mit einer normalerweise geleisteten Arbeitszeit von 32 Stunden und mehr.
- 4) Einschl. Selbstständige Landwirte in der Haupttätigkeit und der Erwerbstätigen ohne Einkommen.
- 5) Einschl. Anlernausbildung.
- 6) Einschl. Berufsvorbereitungsjahr, berufsqualifizierender Abschluß an Berufsfach-/Kollegschulen, Abschluß einer einjährigen Schule des Gesundheitswesens.
- 7) Einschl. Abschluß einer 2- oder 3jährigen Schule des Gesundheitswesens, Abschluß einer Fachakademie oder einer Berufsakademie, Abschluß einer Verwaltungsfachhochschule.
- 8) Auch Ingenieurschulabschluß, ohne Abschluß an einer Verwaltungsfachhochschule.

20 Erwerbstätige im Mai 2000 nach überwiegend ausgeübter Tätigkeit und Abteilung/Werkabteilung, in der der Arbeitsplatz liegt  
1 000

Überwiegend ausgeübte Tätigkeit	Erwerbstätige insgesamt	Arbeitsplatz liegt in Abteilung/Werkabteilung									
		Fertigung, Produktion, Montage	Instandhaltung, Reparatur, Betriebsmittelerstellung	Arbeitsvorbereitung, Organisation, Kontrolle	Entwicklung, Forschung, Design	Materialwirtschaft, Lager, Einkauf	Verkauf, Marketing, Kundenbetreuung	Rechnungswesen, Rechtswesen, Datenverarbeitung	Personalwesen, medizinische Betreuung, Sozialpflege	Geschäftsleitung, Amtsleitung, Direktion	In keiner dieser Abteilungen tätig 1)
Männlich											
Maschinen einrichten/überwachen	364	151	59	16	/	/	/	/	/	/	126
Anbauen/Gewinnen/Herstellen	999	262	51	9	/	/	/	/	/	/	663
Handel/Reparatur	575	16	112	/	/	15	66	/	/	/	356
Büro/Technisches Büro/EDV/Forschen	353	12	13	47	62	7	17	54	/	7	130
Marketing/PR/Management	227	10	/	18	/	/	32	10	/	42	102
Persönliche Dienstleistungen	464	9	/	7	/	/	25	30	79	7	302
Sonstige Dienstleistungen	611	20	12	11	/	37	24	/	/	/	496
Ohne Angabe	29	/	/	/	/	/	/	-	/	/	26
Zusammen	3 621	481	254	113	75	68	170	100	94	63	2 202
Weiblich											
Maschinen einrichten/überwachen	51	29	/	/	/	/	/	/	/	-	14
Anbauen/Gewinnen/Herstellen	180	61	/	/	/	/	/	/	/	/	110
Handel/Reparatur	495	/	6	/	/	11	117	/	/	/	351
Büro/Technisches Büro/EDV/Forschen	741	7	/	37	25	12	44	267	21	16	308
Marketing/PR/Management	100	/	-	/	/	/	24	9	/	13	45
Persönliche Dienstleistungen	1 125	10	/	9	/	/	48	67	235	6	748
Sonstige Dienstleistungen	255	8	/	6	/	9	13	/	/	/	209
Ohne Angabe	27	/	-	-	/	/	/	/	/	/	25
Zusammen	2 974	118	20	62	28	35	247	351	265	37	1 811
Insgesamt											
Maschinen einrichten/überwachen	414	181	62	19	/	/	/	/	/	/	140
Anbauen/Gewinnen/Herstellen	1 179	323	55	11	/	/	/	/	/	/	774
Handel/Reparatur	1 070	18	119	7	/	26	183	5	/	/	707
Büro/Technisches Büro/EDV/Forschen	1 094	19	16	84	87	20	61	320	25	23	439
Marketing/PR/Management	326	11	/	22	/	/	55	20	7	55	147
Persönliche Dienstleistungen	1 589	19	/	15	/	/	73	98	314	12	1 050
Sonstige Dienstleistungen	866	28	17	17	/	46	36	6	6	/	706
Ohne Angabe	55	/	/	/	/	/	/	/	/	/	51
Insgesamt	6 595	600	274	175	103	103	417	451	359	100	4 013

1) Einschl. Betrieb/Behörde ist nicht in Abteilungen gegliedert, ohne Angabe.



21 Erwerbstätige im Mai 2000 nach Überwiegend ausgeübter Tätigkeit, Stellung im Beruf sowie abhängig Erwerbstätige nach Stellung im Betrieb  
1 000

Überwiegend ausgeübte Tätigkeit	Erwerbstätige insgesamt	Stellung im Beruf							
		Selbstständige	Mithelfende Familienangehörige	zusammen	Abhängige				
					darunter Stellung im Betrieb				
				einfache Angestellte und Beamte/Beamtinnen, angelernte Arbeiter/-innen	mittlere Angestellte und Beamte/Beamtinnen, Facharbeiter/-innen	gehobene Angestellte und Beamte/Beamtinnen, Meister/-innen	höhere Angestellte und Beamte/Beamtinnen	Auszubildende in anerkannten Ausbildungsberufen	
Männlich									
Maschinen einrichten/überwachen	364	7	/	357	40	216	63	12	23
Anbauen/Gewinnen/Herstellen	999	85	/	912	137	553	101	13	101
Handel/Reparatur	575	89	/	485	56	268	68	39	48
Büro/Technisches Büro/EDV/Forschen	353	28	/	325	18	39	113	133	19
Marketing/PR/Management	227	55	/	171	/	8	31	127	/
Persönliche Dienstleistungen	464	96	/	367	35	57	122	126	24
Sonstige Dienstleistungen	611	26	/	584	167	252	47	15	6
Ohne Angabe	29	/	-	27	/	/	/	/	7
Zusammen	3 621	387	5	3 228	458	1 395	546	466	228
Weiblich									
Maschinen einrichten/überwachen	51	/	-	50	15	26	5	/	/
Anbauen/Gewinnen/Herstellen	180	6	/	173	74	72	10	/	13
Handel/Reparatur	495	48	/	444	86	260	37	20	34
Büro/Technisches Büro/EDV/Forschen	741	12	/	725	122	189	288	66	52
Marketing/PR/Management	100	16	/	84	5	7	21	48	/
Persönliche Dienstleistungen	1 125	82	/	1 041	100	182	489	185	73
Sonstige Dienstleistungen	255	/	/	253	167	63	12	/	/
Ohne Angabe	27	/	-	26	/	/	/	/	8
Zusammen	2 974	167	12	2 795	572	801	863	328	186
Insgesamt									
Maschinen einrichten/überwachen	414	7	/	407	55	241	68	14	25
Anbauen/Gewinnen/Herstellen	1 179	91	/	1 085	211	625	111	14	113
Handel/Reparatur	1 070	137	/	928	142	528	105	59	83
Büro/Technisches Büro/EDV/Forschen	1 094	40	5	1 049	140	228	401	200	71
Marketing/PR/Management	326	71	/	255	8	15	52	175	/
Persönliche Dienstleistungen	1 589	177	/	1 409	136	239	611	311	96
Sonstige Dienstleistungen	866	28	/	836	333	315	59	19	8
Ohne Angabe	55	/	-	53	/	/	/	/	15
Insgesamt	6 595	554	17	6 023	1 030	2 196	1 408	794	414

22 Erwerbstätige im Mai 2000 nach Stellung im Beruf sowie abhängig Erwerbstätige ohne Auszubildende nach Altersgruppen, Familienstand, Wirtschaftsunterbereichen, Art des Arbeitsvertrages, Arbeitsuche, beruflichem Ausbildungs-/Hochschulabschluß und Betriebs-/Berufswechsel im letzten Jahr

Gegenstand der Nachweisung	Insgesamt	Im letzten Jahr gewechselt und zwar										
		Betrieb	Beruf	Betrieb oder Beruf				Betrieb	Beruf	Betrieb oder Beruf		
				zu- sammen	davon		zu- sammen			davon		
					sowohl Betrieb als auch Beruf	nur Betrieb oder nur Beruf				sowohl Betrieb als auch Beruf	nur Betrieb oder nur Beruf	
1 000						% an Spalte 1		% an Spalte 4				
<b>Männlich</b>												
Zusammen	3 621	558	355	565	328	256	15,4	9,8	16,1	56,2	49,8	
Stellung im Beruf												
Selbständige ohne Beschäftigte	176	22	14	23	13	10	12,8	8,0	13,2	57,1	42,9	
Selbständige mit Beschäftigten	212	9	/	9	/	5	4,3	/	4,4	/	55,0	
Mitelfende Familienangehörige	5	/	/	/	/	/	/	/	/	/	/	
Beamte	193	46	43	47	42	5	23,6	22,3	24,4	88,3	11,7	
Angestellte	1 033	135	82	145	73	72	13,1	8,0	14,0	50,3	49,7	
Arbeiter	1 776	314	182	327	169	157	17,7	10,3	18,4	51,8	48,2	
Kaufm./techn. Auszubildende	59	12	11	13	10	/	20,4	19,0	21,8	80,3	/	
Gewerblich Auszubildende	167	19	17	20	16	/	11,3	10,3	11,8	82,9	/	
Zusammen	3 001	495	307	519	284	235	16,5	10,2	17,3	54,7	45,3	
Abhängig Erwerbstätige ohne Auszubildende												
Alter von ... bis unter ... Jahren												
15 - 20	40	16	14	17	14	/	40,2	34,9	41,2	82,4	/	
20 - 25	274	113	83	117	80	37	41,3	30,4	42,7	68,1	31,9	
25 - 30	302	64	37	67	35	32	21,1	12,4	22,0	52,4	47,6	
30 - 35	432	63	31	66	28	38	15,7	7,7	16,4	42,4	57,6	
35 - 40	478	63	35	66	31	35	13,2	7,3	13,9	47,2	52,8	
40 - 45	434	57	29	61	26	35	13,1	6,8	14,0	41,9	58,1	
45 - 50	425	49	29	52	26	26	11,6	6,9	12,3	50,2	49,8	
50 - 55	284	36	24	39	22	17	12,8	8,5	13,6	56,8	43,2	
55 - 60	271	27	21	28	20	9	10,1	7,6	10,5	69,7	30,3	
60 - 65	80	/	/	5	/	/	/	/	6,6	/	/	
65 und mehr	12	/	/	/	/	/	/	/	/	/	/	
Familienstand												
Ledig	977	244	166	254	156	97	25,0	17,0	25,9	61,6	38,4	
Verheiratet	1 808	215	118	228	106	122	11,9	6,5	12,6	46,5	53,5	
Verwitwet	19	/	/	/	/	/	/	/	/	/	/	
Geschieden	197	33	21	34	19	15	16,6	10,5	17,4	55,9	44,1	
Wirtschaftsunterbereich 1)												
Land- u. Forstwirtschaft; Fischerei	127	25	18	26	17	8	19,3	14,5	20,2	67,7	32,3	
Bergbau u. Verarbeitendes Gewerbe	622	78	49	82	44	38	12,5	7,8	13,2	53,7	46,3	
Energie- und Wasserversorgung	45	/	/	/	/	/	/	/	/	/	/	
Baugewerbe	699	130	52	134	48	87	18,6	7,4	19,2	35,4	64,6	
Handel und Gastgewerbe	330	50	30	54	27	27	15,2	9,1	16,2	50,2	49,8	
Verkehr u. Nachrichtenübermittlung	249	35	18	37	16	21	14,0	7,1	14,8	42,7	57,3	
Kredit- und Versicherungsgewerbe	34	/	/	/	/	/	/	/	/	/	/	
Grundstückswesen, Vermietung, Dienstleistungen f. Unternehmen	184	35	24	38	22	15	19,2	13,2	20,3	59,3	40,7	
öffentliche Verwaltung u.ä.	335	69	63	72	61	11	20,6	18,8	21,4	84,5	15,5	
öffentliche und private Dienstleistungen (oh. öffentl. Verw.)	375	68	50	71	46	25	18,0	13,4	19,0	65,0	35,0	
Art des Arbeitsvertrages												
Befristet	421	229	176	236	169	67	54,4	41,9	56,1	71,7	28,3	
Unbefristet	2 567	265	131	282	114	168	10,3	5,1	11,0	40,5	59,5	
Ohne Angabe	13	/	/	/	/	/	/	/	/	/	/	
Grund der Arbeitsuche als Erwerbstätiger												
Bevorstehender Verlust oder Beendigung der gegenw. Tätigkeit	43	22	18	23	17	6	51,7	40,9	53,5	73,1	26,9	
da z.Z. nur Übergangstätigkeit	35	23	20	24	20	/	67,1	57,6	67,8	84,0	/	
Wunsch nach												
- längerer Arbeitszeit	8	/	/	/	/	/	/	/	/	/	/	
- kürzerer Arbeitszeit	/	/	/	/	/	/	/	/	/	/	/	
bessere Arbeitsbedingungen gesucht	27	7	/	7	/	/	27,0	/	27,5	/	/	
Sonstiges (einschl. Suche nach einer 2. Tätigkeit)	19	6	/	6	/	/	28,9	/	31,2	/	/	
Keine Arbeitsuche (einschl. o.A.)	2 868	433	259	455	237	218	15,1	9,0	15,9	52,1	47,9	
Mit Angabe eines berufl. Ausbildungs-/Hochschulabschlusses zus. davon:	2 731	429	259	450	238	213	15,7	9,5	16,5	52,8	47,2	
Berufliches Praktikum 2)	28	7	/	7	/	/	23,2	/	24,1	/	/	
Lehrausbildung 3)	1 884	331	205	345	191	154	17,5	10,9	18,3	55,3	44,7	
Meister-/Technikerausbildung, Fachschulabschluß 4)	205	24	12	25	11	14	11,5	5,9	12,2	43,4	56,6	
Abschluß der Fachschule in der ehemaligen DDR	151	17	10	18	9	10	11,3	6,5	12,1	46,7	53,3	
Fachhochschulabschluß 5)	203	24	12	25	10	15	11,6	5,9	12,3	41,7	58,3	
Hochschulabschluß/Promotion	260	28	15	30	13	18	10,7	5,8	11,7	41,1	58,9	

- 1) Klassifikation der Wirtschaftszweige, Ausgabe 1993 (WZ 93), Tiefengliederung für den Mikrozensus.
- 2) Einschl. Anlernausbildung.
- 3) Einschl. Berufsvorbereitungsjahr, berufsqualifizierender Abschluß an Berufsfach-/Kollegschulen, Abschluß einer einjährigen Schule des Gesundheitswesens.
- 4) Einschl. Abschluß einer 2- oder 3jährigen Schule des Gesundheitswesens, Abschluß einer Fachakademie oder einer Berufsakademie, Abschluß einer Verwaltungsfachhochschule.
- 5) Auch Ingenieurschulabschluß, ohne Abschluß an einer Verwaltungsfachhochschule.

22 Erwerbstätige im Mai 2000 nach Stellung im Beruf sowie abhängig Erwerbstätige ohne Auszubildende nach Altersgruppen, Familienstand, Wirtschaftsunterbereichen, Art des Arbeitsvertrages, Arbeitsuche, beruflichem Ausbildungs-/Hochschulabschluß und Betriebs-/Berufswechsel im letzten Jahr

Gegenstand der Nachweisung	Im letzten Jahr gewechselt und zwar										
	Insgesamt	Betrieb	Beruf	Betrieb oder Beruf			Betrieb	Beruf	Betrieb oder Beruf		
				zu- sammen	davon				zu- sammen	davon	
					sowohl Betrieb als auch Beruf	nur Betrieb oder nur Beruf				sowohl Betrieb als auch Beruf	nur Betrieb oder nur Beruf
1 000						% an Spalte 1		% an Spalte 4			
	Weiblich										
Zusammen	2 974	392	263	413	242	172	13,2	8,8	13,9	58,5	41,5
Stellung im Beruf											
Selbständige ohne Beschäftigte	90	12	9	12	8	/	13,3	9,5	13,9	63,8	/
Selbständige mit Beschäftigten	77	/	/	5	/	/	/	/	6,6	/	/
Mithelfende Familienangehörige	12	/	/	/	/	/	/	/	/	/	/
Beamtinnen	85	/	/	/	/	/	/	/	/	/	/
Angestellte	1 871	213	122	225	109	116	11,4	6,5	12,0	48,6	51,4
Arbeiterinnen	653	135	107	141	101	41	20,7	16,4	21,7	71,1	28,9
Kaufm./techn. Auszubildende	112	12	11	13	10	/	11,1	10,0	11,8	78,4	/
Gewerblich Auszubildende	73	11	10	12	9	/	14,6	13,2	16,0	73,7	/
	Abhängig Erwerbstätige ohne Auszubildende										
Zusammen	2 609	351	230	369	211	158	13,4	8,8	14,2	57,1	42,9
Alter von ... bis unter ... Jahren											
15 - 20	22	7	5	8	/	/	32,1	24,4	35,3	/	/
20 - 25	189	56	29	58	28	30	29,8	15,4	30,5	48,3	51,7
25 - 30	252	40	24	42	22	21	16,0	9,5	16,8	51,3	48,7
30 - 35	351	47	30	49	28	22	13,4	8,5	14,1	56,1	43,9
35 - 40	432	56	37	60	34	26	13,0	8,6	13,8	56,4	43,6
40 - 45	419	49	34	52	31	21	11,7	8,2	12,4	59,7	40,3
45 - 50	403	43	30	45	28	18	10,6	7,5	11,2	60,8	39,2
50 - 55	266	26	20	27	18	8	9,6	7,4	10,1	68,6	31,4
55 - 60	242	25	18	26	17	9	10,3	7,4	10,7	64,6	35,4
60 - 65	27	/	/	/	/	/	/	/	/	/	/
65 und mehr	7	/	/	/	/	/	/	/	/	/	/
Familienstand											
Ledig	596	118	67	123	62	61	19,7	11,3	20,7	50,3	49,7
Verheiratet	1 709	188	129	199	118	81	11,0	7,5	11,6	59,5	40,5
Verwitwet	63	8	7	9	6	/	13,4	10,6	14,2	69,1	/
Geschieden	241	36	27	38	25	14	15,0	11,2	15,9	64,1	35,9
Wirtschaftsunterbereich 1)											
Land-u. Forstwirtschaft; Fischerei	73	20	17	20	17	/	27,3	23,4	27,9	81,5	/
Bergbau u. Verarbeitendes Gewerbe	279	38	28	40	26	14	13,5	9,9	14,3	64,0	36,0
Energie- und Wasserversorgung	16	/	/	/	/	/	/	/	/	/	/
Baugewerbe	92	14	7	14	7	7	14,7	7,3	14,7	50,0	50,0
Handel und Gastgewerbe	524	83	48	88	43	45	15,9	9,1	16,8	49,1	50,9
Verkehr u. Nachrichtenübermittlung	113	10	8	11	7	/	8,9	7,3	9,6	68,1	/
Kredit- und Versicherungsgewerbe	78	5	/	6	/	/	6,8	/	7,4	/	/
Grundstückswesen, Vermietung, Dienstleistungen f. Unternehmen	202	35	21	37	19	18	17,1	10,4	18,1	51,9	48,1
Öffentliche Verwaltung u.ä.	346	35	28	37	26	12	10,1	8,0	10,8	68,4	31,6
Öffentliche und private Dienstleistungen (oh. öffentl. Verw.)	886	110	69	116	63	52	12,4	7,8	13,1	54,7	45,3
Art des Arbeitsvertrages											
Befristet	331	170	131	176	125	50	51,4	39,7	53,1	71,3	28,7
Unbefristet	2 258	180	98	192	85	108	8,0	4,3	8,5	44,1	55,9
Ohne Angabe	20	/	/	/	/	/	/	/	/	/	/
Grund der Arbeitsuche als Erwerbstätiger											
Bevorstehender Verlust oder Beendigung der gegenw. Tätigkeit	40	21	16	21	16	5	51,7	39,4	52,3	74,3	25,7
da z.Z. nur Übergangstätigkeit	51	29	25	30	24	6	57,8	49,6	59,4	80,7	19,3
Wunsch nach											
- längerer Arbeitszeit	26	10	6	10	6	/	36,7	24,7	37,7	63,1	/
- kürzerer Arbeitszeit	/	/	/	/	/	/	/	/	/	/	/
bessere Arbeitsbedingungen gesucht	17	/	/	/	/	/	/	/	/	/	/
Sonstiges (einschl. Suche nach einer 2. Tätigkeit)	18	/	/	5	/	/	/	/	28,6	/	/
Keine Arbeitsuche (einschl. o.A.)	2 456	282	176	298	160	139	11,5	7,2	12,2	53,5	46,5
Mit Angabe eines berufl. Ausbildungs-/Hochschulabschlusses zus. davon:	2 388	313	203	330	186	144	13,1	8,5	13,8	56,5	43,5
Berufliches Praktikum 2)	20	/	/	/	/	/	/	/	/	/	/
Lehrausbildung 3)	1 478	228	156	241	143	98	15,4	10,5	16,3	59,3	40,7
Meister-/Technikerausbildung, Fachschulabschluß 4)	154	18	9	19	8	11	11,8	5,8	12,3	43,7	56,3
Abschluß der Fachschule in der ehemaligen DDR	394	27	15	28	13	15	6,7	3,8	7,1	47,9	52,1
Fachhochschulabschluß 5)	151	16	10	17	9	8	10,6	6,3	11,1	53,3	46,7
Hochschulabschluß/Promotion	192	21	12	22	11	11	10,7	6,0	11,2	49,2	50,8

- 1) Klassifikation der Wirtschaftszweige, Ausgabe 1993 (WZ 93), Tiefengliederung für den Mikrozensus.
- 2) Einschl. Anlernausbildung.
- 3) Einschl. Berufsvorbereitungsjahr, berufsqualifizierender Abschluß an Berufsfach-/Kollegschulen, Abschluß einer einjährigen Schule des Gesundheitswesens.
- 4) Einschl. Abschluß einer 2- oder 3-jährigen Schule des Gesundheitswesens, Abschluß einer Fachakademie oder einer Berufsakademie, Abschluß einer Verwaltungsfachhochschule.
- 5) Auch Ingenieurschulabschluß, ohne Abschluß an einer Verwaltungsfachhochschule.



22 Erwerbstätige im Mai 2000 nach Stellung im Beruf sowie abhängig Erwerbstätige ohne Auszubildende nach Altersgruppen, Familienstand, Wirtschaftsunterbereichen, Art des Arbeitsvertrages, Arbeitsuche, beruflichem Ausbildungs-/Hochschulabschluß und Betriebs-/Berufswechsel im letzten Jahr

Gegenstand der Nachweisung	Im letzten Jahr gewechselt und zwar										
	Insgesamt	Betrieb	Beruf	Betrieb oder Beruf			Betrieb	Beruf	Betrieb oder Beruf		
				zu- sammen	davon				zu- sammen	davon	
					sowohl Betrieb als auch Beruf	nur Betrieb oder nur Beruf				sowohl Betrieb als auch Beruf	nur Betrieb oder nur Beruf
1 000				% an Spalte 1			% an Spalte 4				
<b>Insgesamt Erwerbstätige</b>											
Insgesamt	6 595	950	618	998	570	428	14,4	9,4	15,1	57,1	42,9
Stellung im Beruf											
Selbständige ohne Beschäftigte	265	34	23	36	21	14	13,0	8,5	13,4	59,5	40,5
Selbständige mit Beschäftigten	289	14	7	15	7	8	4,8	2,6	5,0	46,3	53,7
Mithelfende Familienangehörige	17	/	/	/	/	/	/	/	/	/	/
Beamte/Beamtinnen	278	49	44	50	43	7	17,4	15,9	18,0	85,2	14,8
Angestellte	2 904	348	204	370	182	188	12,0	7,0	12,7	49,2	50,8
Arbeiter/-innen	2 429	449	289	468	270	198	18,5	11,9	19,3	57,7	42,3
Kaufm./techn. Auszubildende	172	25	22	26	21	5	14,3	13,1	15,3	79,4	20,6
Gewerblich Auszubildende	241	30	27	31	25	6	12,3	11,2	13,1	79,4	20,6
<b>Abhängig Erwerbstätige ohne Auszubildende</b>											
Zusammen	5 611	846	537	888	495	393	15,1	9,6	15,8	55,7	44,3
Alter von ... bis unter ... Jahren											
15 - 20	62	23	19	24	18	6	37,4	31,2	39,1	75,3	24,7
20 - 25	463	169	113	174	107	67	36,6	24,3	37,7	61,6	38,4
25 - 30	554	104	61	109	57	52	18,8	11,1	19,6	52,0	48,0
30 - 35	753	110	61	115	56	60	14,6	8,1	15,3	48,3	51,7
35 - 40	910	119	72	126	65	61	13,1	7,9	13,9	51,6	48,4
40 - 45	853	106	64	113	57	56	12,4	7,5	13,2	50,1	49,9
45 - 50	828	92	59	98	54	44	11,1	7,2	11,8	55,1	44,9
50 - 55	550	62	44	65	40	25	11,3	7,9	11,9	61,7	38,3
55 - 60	512	52	39	54	37	18	10,2	7,5	10,6	67,3	32,7
60 - 65	107	6	/	7	/	/	5,8	/	6,6	/	/
65 und mehr	18	/	/	/	/	/	/	/	/	/	/
Familienstand											
Ledig	1 574	362	233	377	218	159	23,0	14,8	23,9	57,9	42,1
Verheiratet	3 518	404	247	426	224	202	11,5	7,0	12,1	52,6	47,4
Verwitwet	81	11	9	12	9	/	14,1	11,3	14,8	71,4	/
Geschieden	438	69	48	73	44	29	15,7	10,8	16,6	60,2	39,8
Wirtschaftsunterbereich 1)											
Land- u. Forstwirtschaft; Fischerei	200	45	36	46	34	12	22,2	17,7	23,0	73,8	26,2
Bergbau u. Verarbeitendes Gewerbe	901	115	76	122	70	52	12,8	8,5	13,5	57,1	42,9
Energie- und Wasserversorgung	61	/	/	/	/	/	/	/	/	/	/
Baugewerbe	791	144	58	148	54	93	18,2	7,4	18,7	36,7	63,3
Handel und Gastgewerbe	855	134	78	142	70	71	15,7	9,1	15,6	49,5	50,5
Verkehr u. Nachrichtenübermittlung	362	45	26	48	23	25	12,4	7,1	13,2	48,5	51,5
Kredit- und Versicherungsgewerbe	112	9	5	9	5	/	7,7	4,9	8,1	55,2	/
Grundstückswesen, Vermietung, Dienstleistungen f. Unternehmen	387	70	45	74	41	33	18,1	11,8	19,2	55,6	44,4
Öffentliche Verwaltung u.ä.	681	104	91	109	86	23	15,3	13,3	16,0	79,0	21,0
Öffentliche und private Dienst- leistungen (oh. öffentl. Verw.)	1 261	178	119	187	110	77	14,1	9,5	14,8	58,6	41,4
Art des Arbeitsvertrages											
Befristet	752	399	308	412	295	117	53,0	40,9	54,8	71,5	28,5
Unbefristet	4 826	445	228	474	199	275	9,2	4,7	9,8	42,0	58,0
Ohne Angabe	33	/	/	/	/	/	/	/	/	/	/
Grund der Arbeitsuche als Erwerbstätiger											
Bevorstehender Verlust oder Been- digung der gegenw. Tätigkeit	83	43	34	44	33	12	51,7	40,2	52,9	73,7	26,3
da z.Z. nur Übergangstätigkeit Wunsch nach	86	53	45	54	44	10	61,6	52,8	62,8	82,1	17,9
- längerer Arbeitszeit	34	13	9	13	9	/	37,2	25,9	37,9	66,5	/
- kürzerer Arbeitszeit	/	/	/	/	/	/	/	/	/	/	/
bessere Arbeitsbedingungen gesucht	44	11	6	12	6	6	25,7	14,0	26,7	48,7	51,3
Sonstiges (einschl. Suche nach einer 2. Tätigkeit)	37	10	7	11	6	/	27,5	18,9	29,9	55,0	/
Keine Arbeitsuche (einschl. o.A.)	5 323	714	435	753	397	357	13,4	8,2	14,1	52,7	47,3
Mit Angabe eines berufl. Ausbil- dungs-/Hochschulabschlusses zus. davon:	5 119	742	462	780	424	356	14,5	9,0	15,2	54,3	45,7
Berufliches Praktikum 2)	48	10	7	11	7	/	20,9	15,3	22,1	63,8	/
Lehrausbildung 3)	3 362	559	361	586	334	252	16,6	10,7	17,4	57,0	43,0
Meister-/Technikerausbildung, Fachschulabschluß 4)	359	42	21	44	19	25	11,6	5,9	12,2	43,5	56,5
Abschluß der Fachschule in der ehemaligen DDR	545	44	25	46	22	24	8,0	4,5	8,5	47,4	52,6
Fachhochschulabschluß 5)	354	40	21	42	19	22	11,2	6,1	11,8	46,4	53,6
Hochschulabschluß/Promotion	452	48	27	52	23	29	10,7	5,9	11,5	44,5	55,5

- 1) Klassifikation der Wirtschaftszweige, Ausgabe 1993 (WZ 93), Tiefengliederung für den Mikrozensus.
- 2) Einschl. Anlernausbildung.
- 3) Einschl. Berufsvorbereitungsjahr, berufsqualifizierender Abschluß an Berufsfach-/Kollegschulen, Abschluß einer einjährigen Schule des Gesundheitswesens.
- 4) Einschl. Abschluß einer 2- oder 3jährigen Schule des Gesundheitswesens, Abschluß einer Fachakademie oder einer Berufsakademie, Abschluß einer Verwaltungsfachhochschule.
- 5) Auch Ingenieurschulabschluß, ohne Abschluß an einer Verwaltungsfachhochschule.

23 Erwerbstätige im Mai 2000 nach Häufigkeit von Samstags-, Sonn- und/oder Feiertags-, in

Gegenstand der Nachweisung	Erwerbs-tätige ins-gesamt	Dar. Sams-tags, Sonn-/Feier-tags-, Abend-/Nachtar-beit bzw. Wechsel-schicht	Und							M ä n n Erwerbs 506	
			Samstagsarbeit				Sonn- und/oder Feiertagsarbeit				
			zusammen	ständig	regel-mäßig	gelegent-lich	zusammen	ständig	regel-mäßig		gelegent-lich
Insgesamt	3 621	1 980	1 705	267	474	964	890	113	271		
Stellung im Beruf											
Selbständige ohne Beschäftigte	176	144	135	42	30	63	75	15	10	50	
Selbständige mit Beschäftigten	224	194	184	77	42	64	102	26	15	61	
Mithelfende Familienangehörige	5	/	/	/	/	/	/	/	/	/	
Beamte/Beamtinnen	196	115	101	7	35	59	92	6	30	56	
Angestellte	1 046	573	477	61	161	255	280	29	96	155	
Arbeiter/-innen	1 744	901	758	71	191	496	322	34	111	177	
Kaufm./techn. Auszubildende	57	13	11	/	/	5	/	/	/	/	
Gewerblich Auszubildende	172	38	36	/	11	20	14	/	6	5	
Zusammen	2 986	1 588	1 336	140	386	810	694	Abhängig	Erwerbstätige	388	
Alter von ... bis unter ... Jahren								68	237		
15 - 20	36	18	16	/	5	9	10	/	/	5	
20 - 25	261	131	112	8	34	70	62	/	19	39	
25 - 30	300	171	148	14	44	90	72	5	25	41	
30 - 35	395	239	202	19	61	122	105	10	38	56	
35 - 40	478	265	218	24	63	131	104	12	36	56	
40 - 45	435	242	203	19	61	123	104	9	37	59	
45 - 50	431	222	187	21	52	113	99	11	35	53	
50 - 55	284	142	119	16	33	70	63	7	23	33	
55 - 60	274	121	102	12	25	65	58	6	17	35	
60 - 65	81	32	25	/	7	15	15	/	/	9	
65 und mehr	11	6	5	/	/	/	/	/	/	/	
Familienstand											
Ledig	965	517	442	41	136	265	236	22	83	131	
Verheiratet	1 805	953	796	87	222	486	401	41	133	227	
Verwitwet	19	9	8	/	/	/	5	/	/	/	
Geschieden	196	109	91	11	26	54	51	5	19	26	
Wirtschaftsunterbereich 1)											
Land- und Forstwirtschaft; Fischerei	124	71	67	12	16	39	50	7	11	32	
Bergbau und Verarbeitendes Gewerbe	634	363	278	23	74	181	119	8	43	68	
Energie- und Wasserversorgung	46	24	20	/	7	13	15	/	7	8	
Baugewerbe	683	273	236	10	20	205	44	/	6	35	
Handel und Gastgewerbe	326	221	200	38	80	81	75	14	21	40	
Verkehr und Nachrichten-übermittlung	245	176	151	19	58	73	94	10	45	39	
Kredit- u. Versicherungsgewerbe	34	14	8	/	/	5	/	/	/	/	
Grundstückswesen, Vermietung, Dienstl. für Unternehmen	181	103	82	10	24	48	55	7	18	30	
Öffentliche Verwaltung u.ä.	344	152	132	9	41	82	114	7	36	71	
Öffentliche u. private Dienstleistungen (ohne öffentl. Verwaltung)	368	191	163	16	63	84	125	12	50	63	
Art des Arbeitsvertrages											
Befristet	404	173	145	12	39	94	101	7	28	65	
Unbefristet	2 565	1 409	1 185	126	346	714	591	61	209	322	
Ohne Angabe	17	6	6	/	/	/	/	/	/	/	
Art der ausgeübten Tätigkeit											
Vollzeittätigkeit	2 867	1 541	1 296	132	377	787	673	64	234	375	
Teilzeittätigkeit	120	48	40	8	9	23	21	/	/	14	
Mit Angabe eines allgemeinen Schulabschlusses zusammen	2 894	1 551	1 304	134	376	794	673	65	231	378	
Haupt-(Volks-)schulabschluß	397	189	162	19	42	101	78	9	25	45	
Abschluß d. allgemeinbildenden polytechnischen Oberschule in der ehemaligen DDR	1 624	908	777	77	235	465	374	35	144	195	
Realschul- od. gleichw. Abschluß	247	125	107	11	31	66	59	/	19	35	
Fachhoch-/Hochschulreife	625	329	258	28	68	162	162	16	42	103	
Mit Angabe eines beruflichen Ausbildungs-/Hochschulabschlusses zusammen	2 729	1 468	1 235	126	353	756	628	61	212	355	
Berufliches Praktikum 2)	33	15	12	/	/	6	8	/	/	/	
Lehrausbildung 3)	1 865	1 024	876	83	260	533	423	39	156	228	
Meister-/Technikerausbildung, Fachschulabschluß 4)	201	105	90	10	28	52	43	/	14	24	
Abschluß der Fachschule in der ehemaligen DDR	154	79	70	11	19	40	43	/	14	24	
Fachhochschulabschluß 5)	212	104	83	10	19	53	44	5	10	29	
Hochschulabschluß/Promotion	265	141	104	11	23	70	67	6	15	46	

\*1) Ergebnis der Unterstichprobe.

1) Klassifikation der Wirtschaftszweige, Ausgabe 1993 (WZ 93), Tiefengliederung für den Mikrozensus.

2) Einschul- Anlernausbildung.

3) Einschl. Berufsvorbereitungsjahr, berufsqualifizierender Abschluß an Berufsfach-/Kollegenschulen, Abschluß einer einjährigen Schule des Gesundheitswesens.

4) Einschl. Abschluß einer 2- oder 3jährigen Schule des Gesundheitswesens, Abschluß einer Fachakademie oder einer Berufsakademie, Abschluß einer Verwaltungsfachhochschule.

5) Auch Ingenieurschulabschluß, ohne Abschluß an einer Verwaltungsfachhochschule.

Arbeitsbedingungen

Abend-, Nacht-, Schichtarbeit und anderen ausgewählten Merkmalen \*)  
1 000

zwar												Gegenstand der Nachweisung
Abendarbeit				Nachtarbeit				Wechselschicht				
zusammen	ständig	regel- mäßig	ge- legent- lich	zusammen	ständig	regel- mäßig	ge- legent- lich	zusammen	ständig	regel- mäßig	ge- legent- lich	
lich tätige 1 389	186	493	710	626	73	263	290	533	249	201	84	Insgesamt
109	24	27	59	31	/	5	23	/	/	/	/	Stellung im Beruf
146	37	35	74	43	7	7	29	8	/	/	/	Selbständige ohne Beschäftigte
/	/	-	/	/	-	-	/	-	-	-	-	Selbständige mit Beschäftigten
102	5	33	64	76	/	26	45	44	18	18	7	Mithelfende Familienangehörige
443	58	159	226	161	13	72	76	142	67	56	19	Beamte/Beamtinnen
562	57	228	278	303	41	148	114	317	151	117	50	Angestellte
7	/	/	/	/	/	/	/	/	/	/	/	Arbeiter/-innen
17	/	8	6	9	/	/	/	12	7	/	/	Kaufm./techn. Auszubildende
ohne Auszubildende 1 108	120	420	568	540	59	246	235	504	236	191	76	Zusammen
11	/	/	6	7	/	/	/	/	/	/	/	Alter von ... bis unter ... Jahren
89	10	31	48	49	/	16	28	41	19	16	7	15 - 20
116	16	42	58	55	5	23	26	54	25	19	9	20 - 25
172	16	74	82	91	9	43	39	84	40	31	13	25 - 30
184	18	75	92	90	10	45	36	84	41	34	9	30 - 35
168	17	65	86	81	9	40	32	77	37	29	11	35 - 40
162	20	61	82	81	9	37	35	72	33	27	12	40 - 45
102	11	36	55	47	6	23	18	51	26	18	7	45 - 50
80	9	26	44	31	/	14	13	28	10	13	5	50 - 55
22	/	6	14	7	/	/	/	7	/	/	/	55 - 60
/	/	/	/	/	/	/	/	/	/	/	/	60 - 65
/	/	/	/	/	/	/	/	/	/	/	/	65 und mehr
355	42	139	175	181	19	79	83	169	80	61	28	Familienstand
668	70	247	350	313	35	145	133	293	140	110	43	Ledig
6	/	/	/	/	/	/	/	/	/	/	/	Verheiratet
79	8	31	41	43	/	20	18	39	15	18	6	Verwitwet
/	/	/	/	/	/	/	/	/	/	/	/	Geschieden
32	/	6	23	14	/	6	/	12	/	/	/	Wirtschaftsunterbereich 1)
260	21	140	99	150	19	90	41	178	92	66	20	Land- und Forstwirtschaft; Fischerei
18	/	7	9	12	/	7	/	8	/	/	/	Bergbau und Verarbeitendes Gewerbe
135	7	19	108	21	/	/	16	24	6	6	12	Energie- und Wasserversorgung
148	32	58	58	40	7	14	19	63	31	26	6	Baugewerbe
144	20	61	63	107	14	47	46	75	35	30	10	Handel und Gastgewerbe
11	/	/	5	/	-	/	/	/	/	-	-	Verkehr und Nachrichten- übermittlung
82	10	27	45	40	5	17	18	30	15	11	/	Kredit- u. Versicherungsgewerbe
131	8	40	83	89	6	31	52	56	25	22	9	Grundstückswesen, Vermietung, Dienstl. für Unternehmen
148	16	59	73	68	/	31	34	57	23	23	11	öffentliche Verwaltung u.ä. öffentliche u. private Dienst- leistungen (ohne öffentl. Verwaltung)
130	12	42	76	69	/	24	40	48	19	18	10	Art des Arbeitsvertrages
973	107	377	490	470	54	222	194	455	216	172	66	Befristet
/	/	/	/	/	-	/	/	/	/	/	-	Unbefristet
/	/	/	/	/	/	/	/	/	/	/	/	Ohne Angabe
1 079	115	411	553	528	55	243	231	496	233	188	74	Art der ausgeübten Tätigkeit
29	5	9	15	12	/	/	/	8	/	/	/	Vollzeittätigkeit
/	/	/	/	/	/	/	/	/	/	/	/	Teilzeittätigkeit
1 084	115	412	557	526	57	241	228	492	231	186	74	Mit Angabe eines allgemeinen Schulabschlusses zusammen
112	11	44	57	55	10	27	18	61	29	23	9	Haupt-(Volks-)schulabschluss
622	62	262	298	340	37	169	135	338	157	131	50	Abschluß d. allgemeinbildenden polytechnischen Oberschule in der ehemaligen DDR
83	9	29	45	42	/	17	22	39	19	15	5	Realschul-od. gleichw. Abschluß
266	33	77	157	89	7	29	53	54	26	18	10	Fachhoch-/Hochschulreife
1 025	104	390	531	489	52	227	211	461	216	177	69	Mit Angabe eines beruflichen Ausbildungs-/Hochschulab- schlusses zusammen
11	/	5	/	6	/	/	/	7	/	/	/	Ausbildungs-/Hochschulab- schlusses zusammen
681	64	286	331	374	42	180	152	376	178	142	56	Berufliches Praktikum 2)
73	8	25	40	31	/	15	13	31	15	12	/	Lehrausbildung 3)
58	7	19	32	27	/	13	11	23	11	10	/	Meister-/Technikerausbildung, Fachschulabschluss 4)
82	8	23	51	21	/	6	13	15	6	7	/	Abschluß der Fachschule in der ehemaligen DDR
120	16	32	72	30	/	9	19	9	/	/	/	Fachhochschulabschluss 5)
/	/	/	/	/	/	/	/	/	/	/	/	Hochschulabschluss/Promotion

23 Erwerbstätige im Mai 2000 nach Häufigkeit von Samstags-, Sonn- und/oder Feiertags-, in

Gegenstand der Nachweisung	Erwerbs- tätige ins- gesamt	Dar. Sams- tags, Sonn- /Feier- tags-, Abend-/ Nachtar- beit bzw. Wechsel- schicht	Und							
			Samstagsarbeit				Sonn- und/oder Feiertagsarbeit			
			zusammen	ständig	regel- mäßig	gelegent- lich	zusammen	ständig	regel- mäßig	gelegent- lich
Insgesamt	2 974	1 406	1 212	224	549	439	651	82	277	Weib Erwerbs 291
Stellung im Beruf										
Selbständige ohne Beschäftigte	93	69	60	25	13	22	34	8	/	21
Selbständige mit Beschäftigten	76	66	62	25	15	21	39	11	8	21
Mithelfende Familienangehörige	9	/	/	/	/	/	/	/	/	/
Beamtinnen	87	25	18	/	6	10	16	/	6	9
Angestellte	1 889	826	709	105	348	255	389	38	184	167
Arbeiterinnen	639	349	302	56	139	106	139	20	61	58
Kaufm./techn. Auszubildende	109	28	24	/	11	11	9	/	5	/
Gewerblich Auszubildende	73	38	35	6	15	14	22	/	9	10
Zusammen	2 615	1 200	1 028	164	493	371	544	Abhängig	Erwerbstätige	235
59	250									
Alter von ... bis										
unter ... Jahren										
15 - 20	19	13	11	/	5	/	6	/	/	/
20 - 25	190	104	91	16	47	27	46	8	20	18
25 - 30	248	131	115	15	58	42	63	7	32	25
30 - 35	357	164	142	19	69	54	78	7	37	34
35 - 40	438	206	176	31	83	62	95	10	40	45
40 - 45	429	193	167	25	84	59	86	8	45	34
45 - 50	398	174	146	26	66	54	70	8	31	31
50 - 55	267	111	92	14	44	34	48	/	21	23
55 - 60	235	93	77	11	34	32	46	/	21	21
60 - 65	28	11	9	/	/	/	/	/	/	/
65 und mehr	5	/	/	/	/	/	/	/	/	/
Familienstand										
Ledig	593	306	262	44	126	92	145	20	66	59
Verheiratet	1 717	751	645	104	312	229	332	31	155	146
Verwitwet	60	29	26	/	13	9	16	/	9	6
Geschieden	245	114	95	13	42	41	51	6	21	25
Wirtschaftsunterbereich 1)										
Land- und Forstwirtschaft;										
Fischerei	72	26	24	5	11	8	16	/	7	6
Bergbau und Verarbeitendes										
Gewerbe	290	132	104	19	32	54	35	/	12	20
Energie- und Wasserversorgung	15	/	/	/	/	/	/	/	/	/
Baugewerbe	94	22	16	/	/	12	5	/	/	/
Handel und Gastgewerbe	522	396	378	75	214	88	127	24	46	57
Verkehr und Nachrichten- übermittlung	107	61	56	20	25	12	24	/	13	7
Kredit- u. Versicherungsgewerbe	80	21	8	/	/	6	/	/	/	/
Grundstückswesen, Vermietung, Dienstl. für Unternehmen	200	65	42	5	14	23	26	/	9	15
Öffentliche Verwaltung u.ä. Öffentliche u. private Dienst- leistungen (ohne öffentl. Verwaltung)	342	52	36	/	10	23	26	/	10	15
892	423	363	35	185	143	282	20	153	109	
Art des Arbeitsvertrages										
Befristet	329	131	111	19	42	50	67	9	27	30
Unbefristet	2 259	1 060	908	140	450	317	473	48	223	201
Ohne Angabe	27	10	9	/	/	/	/	/	-	/
Art der ausgeübten Tätigkeit										
Vollzeittätigkeit	1 989	890	756	118	357	281	433	45	209	179
Teilzeittätigkeit	626	311	273	46	136	90	111	14	42	56
Mit Angabe eines allgemeinen Schulabschlusses zusammen	2 535	1 170	1 002	158	482	363	530	55	245	229
Haupt-(Volks-)schulabschluß	264	120	103	21	50	31	54	9	23	22
Abschluß d. allgemeinbildenden polytechnischen Oberschule in der ehemaligen DDR	1 559	761	672	107	341	223	341	36	172	133
Realschul-od.gleichw. Abschluß	194	93	82	12	43	28	42	/	20	18
Fachhoch-/Hochschulreife	518	195	145	18	47	80	92	6	31	56
Mit Angabe eines beruflichen Ausbildungs-/Hochschulab- schlusses zusammen	2 399	1 106	950	147	460	343	500	51	234	214
Berufliches Praktikum 2)	20	9	8	/	/	/	/	/	/	/
Lehrausbildung 3)	1 477	729	641	115	323	203	279	37	130	113
Meister-/Technikerausbildung, Fachschulabschluß 4)	155	91	81	8	42	30	60	/	32	24
Abschluß der Fachschule in der ehemaligen DDR	410	160	137	15	69	54	102	7	57	38
Fachhochschulabschluß 5)	147	48	34	/	11	20	20	/	6	14
Hochschulabschluß/Promotion	190	69	50	5	11	33	34	/	8	24

\*1) Ergebnis der Unterstichprobe.

1) Klassifikation der Wirtschaftszweige, Ausgabe 1993 (WZ 93), Tiefgliederung für den Mikrozensus.

2) Einschl. Anlernausbildung.

3) Einschl. Berufsvorbereitungsjahr, berufsqualifizierender Abschluß an Berufsfach-/Kollegenschulen, Abschluß einer einjährigen Schule des Gesundheitswesens.

4) Einschl. Abschluß einer 2- oder 3jährigen Schule des Gesundheitswesens, Abschluß einer Fachakademie oder einer Berufsakademie, Abschluß einer Verwaltungsfachhochschule.

5) Auch Ingenieurschulabschluß, ohne Abschluß an einer Verwaltungsfachhochschule.



Arbeitsbedingungen

Abend-, Nacht-, Schichtarbeit und anderen ausgewählten Merkmalen \*)  
1 000

zwar												Gegenstand der Nachweisung	
Abendarbeit				Nachtarbeit				Wechselschicht					
zusammen	ständig	regel- mäßig	ge- legent- lich	zusammen	ständig	regel- mäßig	ge- legent- lich	zusammen	ständig	regel- mäßig	ge- legent- lich		
lich tätige	926	124	460	341	308	39	153	115	484	230	208	46	Insgesamt
	48	11	12	25	7	/	/	6	/	/	/	/	Stellung im Beruf
	50	13	12	24	12	/	/	10	6	/	/	/	Selbständige ohne Beschäftigte
	/	/	/	/	/	-	/	/	/	-	-	/	Selbständige mit Beschäftigten
	22	/	8	12	11	/	6	/	7	/	/	/	Mithelfende Familienangehörige
	573	65	292	217	185	17	99	68	296	139	135	22	Beamtinnen
	190	28	115	46	81	19	41	22	145	74	57	14	Angestellte
	18	/	10	7	/	-	/	/	11	/	6	/	Arbeiterinnen
	22	/	10	10	8	/	/	/	16	6	6	/	Kaufm./techn. Auszubildende
													Gewerblich Auszubildende
ohne Auszubildende	786	95	416	275	277	36	146	95	449	216	195	38	Zusammen
	7	/	/	/	/	-	/	/	/	/	/	/	Alter von ... bis unter ... Jahren
	68	10	37	21	24	/	12	8	44	22	18	/	15 - 20
	95	11	51	33	36	/	19	13	55	29	22	/	20 - 25
	111	13	59	38	46	/	25	18	68	32	31	5	25 - 30
	135	13	75	47	42	5	22	15	76	36	33	7	30 - 35
	126	16	70	40	44	7	24	13	74	37	33	/	35 - 40
	109	14	54	40	39	7	20	12	60	29	27	/	40 - 45
	69	8	35	26	22	/	12	8	36	16	16	/	45 - 50
	60	8	28	23	18	/	9	8	31	13	15	/	50 - 55
	6	/	/	/	/	/	/	/	/	/	/	/	55 - 60
	-	-	-	-	/	/	-	-	/	/	-	-	60 - 65
													65 und mehr
	213	29	105	79	78	9	41	28	117	62	45	10	Familienstand
	482	56	264	161	165	20	87	57	275	129	123	23	Ledig
	18	/	11	6	8	/	/	/	12	5	6	/	Verheiratet
	73	8	36	29	27	5	13	8	45	20	21	/	Verwitwet
													Geschieden
	11	/	7	/	6	/	/	/	7	/	/	/	Wirtschaftsunterbereich 1) Land- und Forstwirtschaft; Fischerei
	84	9	51	24	37	8	21	7	63	33	23	7	Bergbau und Verarbeitendes Gewerbe
	/	-	/	/	/	-	/	/	/	/	-	/	Energie- und Wasserversorgung
	12	/	/	11	/	/	/	/	/	/	/	/	Baugewerbe
	232	38	134	61	45	6	16	23	140	70	60	9	Handel und Gastgewerbe
	29	/	15	9	18	/	10	/	20	10	8	/	Verkehr und Nachrichten- übermittlung
	19	/	9	8	/	-	/	/	/	/	-	-	Kredit- u. Versicherungsgewerbe
	43	8	12	22	13	/	5	/	11	6	/	/	Grundstückswesen, Vermietung, Dienstl. für Unternehmen
	40	/	12	26	15	/	7	6	13	5	6	/	öffentliche Verwaltung u.ä. öffentliche u. private Dienst- leistungen (ohne öffentl. Verwaltung)
	314	29	176	109	142	13	81	48	192	88	89	15	Art des Arbeitsvertrages
	83	13	39	31	31	5	13	13	44	20	18	6	Befristet
	698	81	375	242	246	31	132	82	404	196	177	31	Unbefristet
	/	/	/	/	/	-	-	/	/	/	/	-	Ohne Angabe
	608	70	321	217	236	26	130	80	351	169	152	30	Art der ausgeübten Tätigkeit
	178	25	95	58	41	10	16	15	98	47	43	8	Vollzeittätigkeit
													Teilzeittätigkeit
	768	91	407	270	270	35	143	93	440	211	192	37	Mit Angabe eines allgemeinen Schulabschlusses zusammen
	62	10	35	17	26	8	12	6	42	21	17	/	Haupt-(Volks-)schulabschluss
	486	57	285	144	179	22	102	55	322	153	144	24	Abschluß d. allgemeinbildenden polytechnischen Oberschule in der ehemaligen DDR
	63	6	33	24	20	/	9	8	38	20	14	/	Realschul- od. gleichw. Abschluß
	156	17	55	85	46	/	19	23	39	17	16	6	Fachhoch-/Hochschulreife
	725	81	390	255	254	31	135	87	419	201	184	34	Mit Angabe eines beruflichen Ausbildungs-/Hochschulab- schlusses zusammen
	/	-	/	/	/	/	/	/	/	/	/	/	Berufliches Praktikum 2)
	432	55	252	125	137	22	72	43	285	137	125	23	Lehrausbildung 3)
	69	5	40	24	34	/	20	10	45	22	21	/	Meister-/Technikerausbildung, Fachschulabschluß 4)
	123	12	67	43	60	5	34	21	72	35	31	5	Abschluß der Fachschule in der ehemaligen DDR
	38	/	10	25	8	/	/	/	8	/	/	/	Fachhochschulabschluß 5)
	58	/	18	36	13	/	5	8	6	/	/	/	Hochschulabschluß/Promotion

23 Erwerbstätige im Mai 2000 nach Häufigkeit von Samstags-, Sonn- und/oder Feiertags-, in

Gegenstand der Nachweisung	Erwerbs- tätige ins- gesamt	Dar. Sams- tags, Sonn- /Feier- tags-, Abend-/ Nachtar- beit bzw. Wechsel- schicht	Und							
			Samstagsarbeit				Sonn- und/oder Feiertagsarbeit			
			zusammen	ständig	regel- mäßig	gelegent- lich	zusammen	ständig	regel- mäßig	gelegent- lich
Insgesamt	6 595	3 386	2 917	491	1 023	1 403	1 541	195	548	In s Erwerbs 797
Stellung im Beruf										
Selbständige ohne Beschäftigte	268	213	194	67	43	85	109	23	15	71
Selbständige mit Beschäftigten	300	261	246	103	57	85	141	37	23	81
Mithelfende Familienangehörige	14	7	7	/	/	/	/	/	/	/
Beamte/Beamtinnen	283	140	119	9	41	69	108	6	36	66
Angestellte	2 935	1 399	1 186	167	509	510	669	67	280	323
Arbeiter/-innen	2 383	1 250	1 060	128	330	602	461	54	172	235
Kaufm./techn. Auszubildende	167	40	35	/	15	16	13	/	7	6
Gewerblich Auszubildende	245	76	71	11	26	33	36	6	15	15
Zusammen	5 601	2 789	2 365	304	880	1 181	1 238	127	488	Abhängig Erwerbstätige 623
Alter von ... bis unter ... Jahren										
15 - 20	54	31	27	/	10	12	15	/	6	7
20 - 25	451	234	202	25	81	97	108	13	39	57
25 - 30	548	302	263	29	101	132	135	12	57	66
30 - 35	752	402	344	38	131	176	182	17	75	91
35 - 40	916	471	394	56	145	193	200	23	76	101
40 - 45	864	435	370	44	145	182	191	17	81	92
45 - 50	829	396	333	47	118	168	169	19	66	84
50 - 55	551	252	211	30	77	105	111	11	43	56
55 - 60	509	213	179	23	59	97	104	10	38	56
60 - 65	109	44	34	5	10	19	20	/	6	12
65 und mehr	17	8	7	/	/	/	/	/	/	/
Familienstand										
Ledig	1 558	824	704	85	262	357	382	43	149	190
Verheiratet	3 522	1 704	1 441	191	534	716	733	71	288	373
Verwitwet	79	38	33	/	16	13	21	/	11	9
Geschieden	441	223	187	24	68	95	102	11	40	51
Wirtschaftsunterbereich 1) Land- und Forstwirtschaft; Fischerei	196	96	91	17	27	47	67	10	18	38
Bergbau und Verarbeitendes Gewerbe	924	495	383	42	107	234	155	11	55	88
Energie- und Wasserversorgung	67	26	21	/	7	13	16	/	7	8
Baugewerbe	777	295	253	12	23	218	49	/	6	40
Handel und Gastgewerbe	848	617	577	114	294	169	202	38	67	97
Verkehr und Nachrichten- übermittlung	353	237	207	39	83	85	119	14	59	46
Kredit- u. Versicherungsgewerbe	114	35	16	/	/	12	/	-	/	/
Grundstückswesen, Vermietung, Dienstl. für Unternehmen	381	168	124	15	38	71	81	9	27	45
öffentliche Verwaltung u.ä. öffentliche u. private Dienst- leistungen (ohne öffentl. Verwaltung)	686	204	167	11	51	106	140	8	46	86
Art des Arbeitsvertrages										
Befristet	733	304	256	32	81	143	168	17	55	96
Unbefristet	4 824	2 469	2 093	266	796	1 031	1 064	109	432	523
Ohne Angabe	44	16	15	6	/	7	6	/	/	/
Art der ausgeübten Tätigkeit										
Vollzeittätigkeit	4 856	2 430	2 052	250	735	1 068	1 106	109	442	554
Teilzeittätigkeit	745	359	313	54	145	113	132	18	45	69
Mit Angabe eines allgemeinen Schulabschlusses zusammen	5 428	2 721	2 306	292	858	1 157	1 203	120	476	607
Haupt-(Volks-)schulabschluß	661	310	265	40	93	132	132	18	47	67
Abschluß d. allgemeinbildenden polytechnischen Oberschule in der ehemaligen DDR	3 182	1 668	1 449	184	576	688	716	71	316	329
Realschul- od. gleichw. Abschluß	442	218	190	23	74	93	101	9	39	53
Fachhoch-/Hochschulreife	1 144	525	403	45	115	243	254	22	73	159
Mit Angabe eines beruflichen Ausbildungs-/Hochschulab- schlusses zusammen	5 129	2 574	2 185	273	814	1 099	1 127	112	446	569
Berufliches Praktikum 2)	53	24	20	/	8	9	12	/	5	6
Lehrausbildung 3)	3 342	1 753	1 517	197	583	736	702	76	285	341
Meister-/Technikerausbildung, Fachschulabschluß 4)	356	195	170	18	70	83	102	9	46	48
Abschluß der Fachschule in der ehemaligen DDR	564	240	207	25	88	94	145	12	71	62
Fachhochschulabschluß 5)	359	152	117	13	30	73	64	6	16	42
Hochschulabschluß/Promotion	455	210	153	16	35	103	101	7	23	70

\*) Ergebnis der Unterstichprobe.

1) Klassifikation der Wirtschaftszweige, Ausgabe 1993 (WZ 93), Tiefengliederung für den Mikrozensus.

2) Einschl. Anlernausbildung.

3) Einschl. Berufsvorbereitungsjahr, berufsqualifizierender Abschluß an Berufsfach-/Kollegenschulen, Abschluß einer einjährigen Schule des Gesundheitswesens.

4) Einschl. Abschluß einer 2- oder 3jährigen Schule des Gesundheitswesens, Abschluß einer Fachakademie oder einer Berufsakademie, Abschluß einer Verwaltungsfachhochschule.

5) Auch Ingenieurschulabschluß, ohne Abschluß an einer Verwaltungsfachhochschule.

Arbeitsbedingungen

Abend-, Nacht-, Schichtarbeit und anderen ausgewählten Merkmalen \*)  
1 000

zwar													Gegenstand der Nachweisung
Abendarbeit				Nachtarbeit				Wechselschicht					
zusammen	ständig	regel- mäßig	ge- legent- lich	zusammen	ständig	regel- mäßig	ge- legent- lich	zusammen	ständig	regel- mäßig	ge- legent- lich		
<b>g e s a m t</b>													
2 315	310	954	1 051	934	113	416	406	1 018	479	409	130	Insgesamt	
158	35	39	83	38	/	5	29	6	/	/	/	Stellung im Beruf	
196	51	48	98	55	8	8	38	14	5	/	6	Selbständige ohne Beschäftigte	
/	/	/	/	/	/	/	/	/	/	/	/	Selbständige mit Beschäftigten	
125	7	41	77	87	5	32	50	51	21	22	8	Mithelfende Familienangehörige	
1 017	123	451	443	346	30	171	144	439	207	190	42	Beamte/Beamtinnen	
752	85	343	324	384	60	188	136	463	225	174	64	Angestellte	
25	/	13	9	5	/	/	/	16	5	8	/	Arbeiter/-innen	
39	5	18	16	18	/	7	5	28	13	10	5	Kaufm./techn. Auszubildende	
ohne Auszubildende													
1 894	215	836	843	817	95	392	330	952	452	386	114	Zusammen	
19	/	8	9	9	/	/	/	8	/	/	/	Alter von ... bis unter ... Jahren	
157	20	67	70	73	8	29	36	85	41	33	11	15 - 20	
211	27	93	91	91	9	42	39	108	54	41	13	20 - 25	
282	29	133	120	137	12	68	57	152	72	62	18	25 - 30	
319	30	149	139	132	15	66	51	160	76	67	16	30 - 35	
294	33	136	126	124	16	64	45	151	74	62	15	35 - 40	
271	34	115	122	120	16	57	46	132	62	54	16	40 - 45	
171	19	71	81	69	8	35	26	86	41	33	12	45 - 50	
140	17	54	68	50	6	23	21	59	23	28	9	50 - 55	
28	/	8	16	10	/	/	/	9	/	/	/	55 - 60	
/	/	/	/	/	/	/	/	/	/	/	/	60 - 65	
/	/	/	/	/	/	/	/	/	/	/	/	65 und mehr	
568	71	244	253	259	28	120	111	287	142	106	38	Familienstand	
1 149	126	511	512	478	55	232	190	567	269	233	66	Ledig	
24	/	14	8	12	/	6	/	15	6	8	/	Verheiratet	
152	16	67	70	69	10	33	26	84	35	39	10	Verwitwet	
/	/	/	/	/	/	/	/	/	/	/	/	Geschieden	
43	/	12	27	19	/	9	6	19	8	7	/	Wirtschaftsunterbereich 1)	
344	30	191	124	186	27	111	48	241	125	89	27	Land- und Forstwirtschaft;	
19	/	8	10	13	/	7	/	9	/	/	/	Fischerei	
147	8	20	119	22	/	/	17	26	7	6	13	Bergbau und Verarbeitendes	
380	70	191	119	85	14	30	42	202	101	86	15	Gewerbe	
173	25	76	72	124	17	57	50	96	46	38	12	Energie- und Wasserversorgung	
30	/	13	14	/	-	/	/	/	/	-	-	Baugewerbe	
124	18	39	67	53	8	22	22	41	21	15	/	Handel und Gastgewerbe	
171	10	52	109	103	7	38	58	69	30	28	11	Verkehr und Nachrichten- übermittlung	
461	45	234	182	210	17	112	81	249	111	112	26	Kredit- u. Versicherungsgewerbe	
213	25	81	107	100	10	37	53	92	39	36	16	Grundstückswesen, Vermietung, Dienstl. für Unternehmen	
1 672	188	752	732	716	85	354	277	859	412	349	98	öffentliche Verwaltung u.ä.	
9	/	/	/	/	-	/	/	/	/	/	-	öffentliche u. private Dienst- leistungen (ohne öffentl. Verwaltung)	
1 687	184	732	770	764	81	373	310	846	402	340	104	Art des Arbeitsvertrages	
207	30	103	73	53	14	18	20	106	50	46	10	Befristet	
1 852	206	819	826	796	92	384	321	932	442	378	112	Unbefristet	
174	22	79	74	81	17	39	24	103	51	40	12	Ohne Angabe	
1 108	120	547	442	519	59	270	190	659	309	276	74	Art der ausgeübten Tätigkeit	
146	15	62	69	62	6	26	30	77	39	29	9	Vollzeittätigkeit	
423	50	131	242	135	11	48	76	93	43	34	16	Teilzeittätigkeit	
1 750	185	780	785	744	83	362	299	880	416	360	103	Mit Angabe eines allgemeinen	
16	/	8	7	8	/	/	/	11	6	/	/	Schulabschlusses zusammen	
1 114	119	538	456	511	64	252	195	661	314	267	79	Haupt-(Volks-)schulabschluß	
142	13	65	64	65	6	35	24	76	37	33	6	Abschluß d. allgemeinbildenden polytechnischen Oberschule in der ehemaligen DDR	
180	19	86	75	87	8	48	31	94	46	41	7	Realschul-od. gleichw. Abschluß	
120	11	33	76	29	/	9	17	23	9	10	/	Fachhoch-/Hochschulreife	
178	21	50	107	43	/	14	28	15	/	6	/	Mit Angabe eines beruflichen	
												Ausbildungs-/Hochschulab- schlusses zusammen	
												Berufliches Praktikum 2)	
												Lehrausbildung 3)	
												Meister-/Technikerausbildung, Fachschulabschluß 4)	
												Abschluß der Fachschule in der ehemaligen DDR	
												Fachhochschulabschluß 5)	
												Hochschulabschluß/Promotion	

24 Erwerbstätige im Mai 2000 mit Nachtarbeit nach durchschnittlich je Nacht geleisteten Arbeitsstunden und anderen ausgewählten Merkmalen \*)  
1 000

Gegenstand der Nachweisung	Nachtarbeit 1)				Davon mit durchschnittl. .. geleisteten Arbeitsstunden je Nacht 1)								
	ins-gesamt	ständig	regel-mäßig	ge-legent-lich	bis 4				5 bis 7				ohne An-gabe
					zusammen	stän-dig	regel-mäßig	ge-legent-lich	zusammen	stän-dig	regel-mäßig	ge-legent-lich	
M ä n n l i c h													
Zusammen	626	73	263	290	211	27	53	131	361	43	192	126	54
Stellung im Beruf													
Selbständige ohne Beschäftigte	31	/	5	23	21	/	/	16	6	/	/	/	/
Selbständige mit Beschäftigten	43	7	7	29	28	/	/	20	7	/	/	/	8
Mithelfende Familienangehörige	/	/	/	/	/	/	/	/	/	/	/	/	/
Beamte	76	/	26	45	13	/	/	9	54	/	21	29	9
Angestellte	161	13	72	76	54	/	14	37	98	11	54	34	9
Arbeiter	303	41	148	114	89	15	28	46	191	26	111	55	23
Kaufm./techn. Auszubildende	/	/	/	/	/	/	/	/	/	/	/	/	/
Gewerblich Auszubildende	9	/	/	/	5	/	/	/	/	/	/	/	/
Zusammen	540	59	246	235	156	19	45	92	343	40	186	118	41
Abhängig Erwerbstätige ohne Auszubildende													
Alter von ... bis unter ... Jahren													
15 - 20	7	/	/	/	/	/	/	/	/	/	/	/	/
20 - 25	49	/	16	28	15	/	/	9	29	/	10	16	/
25 - 30	55	/	23	26	14	/	/	8	37	/	18	16	/
30 - 35	91	9	43	39	26	/	6	17	60	6	35	19	5
35 - 40	90	10	45	36	24	/	8	14	60	7	34	18	6
40 - 45	81	9	40	32	23	/	7	13	50	6	29	15	7
45 - 50	81	9	37	35	27	/	7	16	47	5	28	14	7
50 - 55	47	6	23	18	10	/	/	6	34	/	19	11	/
55 - 60	31	/	14	13	10	/	/	6	19	/	11	6	/
60 - 65	7	/	/	/	/	/	/	/	/	/	/	/	/
65 und mehr	/	/	/	/	/	/	/	/	/	/	/	/	/
Familienstand													
Ledig	181	19	79	83	54	6	16	32	113	13	58	43	13
Verheiratet	313	35	145	133	87	11	24	52	200	24	110	66	26
Verwitwet	/	/	/	/	/	/	/	/	/	/	/	/	/
Geschieden	43	/	20	18	14	/	/	8	27	/	15	9	/
Wirtschaftsunterbereich 2)													
Land- und Forstwirtschaft; Fischerei	14	/	6	/	9	/	/	/	/	/	/	/	/
Bergbau und Verarbeitendes Gewerbe	150	19	90	41	27	/	9	13	116	14	76	26	8
Energie- und Wasserversorgung	12	/	7	/	/	/	/	/	7	/	5	/	/
Baugewerbe	21	/	/	16	7	/	/	6	12	/	/	9	/
Handel und Gastgewerbe	40	7	14	19	21	/	6	11	16	/	7	6	/
Verkehr und Nachrichten-übermittlung	107	14	47	46	36	/	12	20	62	9	32	21	8
Kredit-u. Versicherungsgewerbe	/	/	/	/	/	/	/	/	/	/	/	/	/
Grundstückswesen, Vermietung, Dienstl. für Unternehmen	40	5	17	18	11	/	/	9	24	/	14	6	/
öffentliche Verwaltung u.ä.	89	6	31	52	17	/	/	12	62	/	25	32	10
öffentliche u. private Dienstleistungen (ohne öffentl. Verwaltung)	68	/	31	34	25	/	6	18	39	/	23	13	/
Art des Arbeitsvertrages													
Befristet	69	/	24	40	17	/	/	10	42	/	16	23	10
Unbefristet	470	54	222	194	140	17	40	82	300	36	169	94	31
Ohne Angabe	/	/	/	/	/	/	/	/	/	/	/	/	/
Art der ausgeübten Tätigkeit													
Vollzeittätigkeit	528	55	243	231	151	16	44	91	338	38	184	116	40
Teilzeittätigkeit	12	/	/	/	6	/	/	/	/	/	/	/	/
Mit Angabe eines allgemeinen Schulabschlusses zusammen	526	57	241	228	151	17	44	90	336	38	182	115	39
Haupt-(Volks-)schulabschluß	55	10	27	18	16	/	5	7	35	5	20	10	/
Abschluß d. allgemeinbildenden polytechnischen Oberschule in der ehemaligen DDR	340	37	169	135	92	11	29	52	222	25	129	68	26
Realschul-od. gleichw. Abschluß	42	/	17	22	12	/	/	7	25	/	12	11	/
Fachhoch-/Hochschulreife	89	7	29	53	31	/	6	24	53	5	22	25	5
Mit Angabe eines beruflichen Ausbildungs-/Hochschulabschlusses zusammen	489	52	227	211	141	16	41	84	313	35	173	105	35
Berufliches Praktikum 3)	6	/	/	/	/	/	/	/	/	/	/	/	/
Lehrausbildung 4)	374	42	180	152	103	14	33	55	242	27	137	79	28
Meister-/Technikerausbildung, Fachschulabschluß 5)	31	/	15	13	8	/	/	6	22	/	13	6	/
Abschluß der Fachschule in der ehemaligen DDR	27	/	13	11	8	/	/	/	18	/	11	5	/
Fachhochschulabschluß 6)	21	/	6	13	8	/	/	6	12	/	7	5	/
Hochschulabschluß/Promotion	30	/	9	19	12	/	/	9	16	/	6	9	/

\*) Ergebnis der Unterstichprobe.

1) Zwischen 23 Uhr und 6 Uhr gearbeitet (von Februar bis April).

2) Klassifikation der Wirtschaftszweige, Ausgabe 1993 (WZ 93), Tiefengliederung für den Mikrozensus.

3) Einschl. Anlernausbildung.

4) Einschl. Berufsvorbereitungsjahr, berufsqualifizierender Abschluß an Berufsfach-/Kollegeschulen, Abschluß einer einjährigen Schule des Gesundheitswesens.

5) Einschl. Abschluß einer 2- oder 3jährigen Schule des Gesundheitswesens, Abschluß einer Fachakademie oder einer Berufsakademie, Abschluß einer Verwaltungsfachhochschule.

6) Auch Ingenieurschulabschluß, ohne Abschluß an einer Verwaltungsfachhochschule.

Erwerbstätigkeit und Arbeitsbedingungen

24 Erwerbstätige im Mai 2000 mit Nacharbeit nach durchschnittlich je Nacht geleisteten Arbeitsstunden und anderen ausgewählten Merkmalen \*)  
1 000

Gegenstand der Nachweisung	Nacharbeit 1)				Davon mit durchschnittl. ... geleisteten Arbeitsstunden je Nacht 1)								
	insgesamt	ständig	regelmäßig	gelegentlich	bis 4				5 bis 7				ohne Angabe
					zusammen	ständig	regelmäßig	gelegentlich	zusammen	ständig	regelmäßig	gelegentlich	
<b>Weiblich Erwerbstätige</b>													
Zusammen	308	39	153	115	96	19	31	46	189	18	116	55	22
Stellung im Beruf													
Selbständige ohne Beschäftigte	7	/	/	6	/	/	/	/	/	/	/	/	/
Selbständige mit Beschäftigten	12	/	/	10	6	/	/	/	/	/	/	/	/
Mithelfende Familienangehörige	/	/	/	/	/	/	/	/	/	/	/	/	/
Beamtinnen	11	/	6	/	/	/	/	/	8	/	/	/	/
Angestellte	185	17	99	68	45	5	14	26	126	10	81	35	13
Arbeiterinnen	81	19	41	22	33	12	13	8	44	6	27	12	/
Kaufm./techn. Auszubildende	/	/	/	/	/	/	/	/	/	/	/	/	/
Gewerblich Auszubildende	8	/	/	/	/	/	/	/	/	/	/	/	/
Zusammen	277	36	146	95	81	17	28	36	178	17	113	49	18
Abhängig Erwerbstätige ohne Auszubildende													
Alter von ... bis unter ... Jahren													
15 - 20	/	-	/	/	/	-	/	/	/	-	/	/	/
20 - 25	24	/	12	8	9	/	/	/	14	/	9	/	/
25 - 30	36	/	19	13	9	/	/	5	25	/	16	6	/
30 - 35	46	/	25	18	12	/	6	5	31	/	18	11	/
35 - 40	42	5	22	15	11	/	/	6	27	/	18	8	/
40 - 45	44	7	24	13	12	/	/	/	29	/	19	7	/
45 - 50	39	7	20	12	12	/	/	5	26	/	17	6	/
50 - 55	22	/	12	8	9	/	/	/	12	/	8	/	/
55 - 60	18	/	9	8	/	/	/	/	12	/	7	5	/
60 - 65	/	/	/	/	/	/	/	/	/	/	/	-	-
65 und mehr	/	/	-	-	/	/	-	-	-	-	-	-	-
Familienstand													
Ledig	78	9	41	28	26	/	10	12	46	/	30	13	5
Verheiratet	165	20	87	57	45	9	15	21	109	10	70	29	11
Verwitwet	8	/	/	/	/	/	/	/	5	/	/	/	/
Geschieden	27	5	13	8	9	/	/	/	17	/	10	/	/
Wirtschaftsunterbereich 2)													
Land- und Forstwirtschaft; Fischerei	6	/	/	/	/	/	/	/	/	/	/	/	/
Bergbau und Verarbeitendes Gewerbe	37	8	21	7	9	/	/	/	27	/	17	6	/
Energie- und Wasserversorgung	/	/	/	/	/	/	/	/	/	/	/	/	/
Baugewerbe	/	/	/	/	/	/	/	/	/	/	/	/	/
Handel und Gastgewerbe	45	6	16	23	25	/	7	14	17	/	8	7	/
Verkehr und Nachrichtenübermittlung	18	/	10	/	6	/	/	/	10	/	6	/	/
Kredit- u. Versicherungsgewerbe	/	-	/	/	-	-	-	-	/	-	/	-	/
Grundstückswesen, Vermietung, Dienstl. für Unternehmen	13	/	5	/	7	/	/	/	/	/	/	/	/
Öffentliche Verwaltung u.ä.	15	/	7	6	/	/	/	/	10	/	6	/	/
Öffentliche u. private Dienstleistungen (ohne öffentl. Verwaltung)	142	13	81	48	26	/	8	15	107	9	70	28	9
Art des Arbeitsvertrages													
Befristet	31	5	13	13	10	/	/	5	19	/	9	7	/
Unbefristet	246	31	132	82	71	16	25	31	159	13	103	42	16
Ohne Angabe	/	-	-	/	/	-	-	/	-	-	-	-	-
Art der ausgeübten Tätigkeit													
Vollzeittätigkeit	236	26	130	80	61	11	23	27	160	14	102	44	15
Teilzeittätigkeit	41	10	16	15	20	7	/	9	18	/	11	/	/
Mit Angabe eines allgemeinen Schulabschlusses zusammen	270	35	143	93	79	16	27	36	175	17	111	47	16
Haupt-(Volk)schulabschluß	26	8	12	6	12	6	/	/	13	/	9	/	/
Abschluß d. allgemeinbildenden polytechnischen Oberschule in der ehemaligen DDR	179	22	102	55	43	8	17	17	126	12	82	31	10
Realschul-od.gleichw. Abschluß	20	/	9	8	5	/	/	/	14	/	8	/	/
Fachhoch-/Hochschulreife	46	/	19	23	19	/	/	13	22	/	12	8	/
Mit Angabe eines beruflichen Ausbildungs-/Hochschulabschlusses zusammen	254	31	135	87	71	13	25	33	168	16	106	46	15
Berufliches Praktikum 3)	/	/	/	/	/	/	/	/	/	-	/	/	/
Lehrausbildung 4)	137	22	72	43	44	11	17	16	83	10	52	21	10
Meister-/Technikerausbildung, Fachschulabschluß 5)	34	/	20	10	5	/	/	/	27	/	19	7	/
Abschluß der Fachschule in der ehemaligen DDR	60	5	34	21	11	/	/	7	46	/	29	13	/
Fachhochschulabschluß 6)	8	/	/	/	/	/	/	/	5	/	/	/	/
Hochschulabschluß/Promotion	13	/	5	8	7	-	/	5	6	/	/	/	/

\*) Ergebnis der Unterstichprobe.

1) Zwischen 23 Uhr und 6 Uhr gearbeitet (von Februar bis April).

2) Klassifikation der Wirtschaftszweige, Ausgabe 1993 (WZ 93), Tiefengliederung für den Mikrozensus.

3) Einschl. Anlernausbildung.

4) Einschl. Berufsvorbereitungsjahr, berufsqualifizierender Abschluß an Berufsfach-/Kollegenschulen, Abschluß einer einjährigen Schule des Gesundheitswesens.

5) Einschl. Abschluß einer 2- oder 3jährigen Schule des Gesundheitswesens, Abschluß einer Fachakademie oder einer Berufsakademie, Abschluß einer Verwaltungsfachhochschule.

6) Auch Ingenieurschulabschluß, ohne Abschluß an einer Verwaltungsfachhochschule.

24 Erwerbstätige im Mai 2000 mit Nachtarbeit nach durchschnittlich je Nacht geleisteten Arbeitsstunden und anderen ausgewählten Merkmalen \*)  
1 000

Gegenstand der Nachweisung	Nachtarbeit 1)				Davon mit durchschnittl. ... geleisteten Arbeitsstunden je Nacht 1)								
	insgesamt	ständig	regelmäßig	gelegentlich	bis 4				5 bis 7				ohne Angabe
					zusammen	ständig	regelmäßig	gelegentlich	zusammen	ständig	regelmäßig	gelegentlich	
<b>Insgesamt</b>													
Insgesamt	934	113	416	406	308	46	84	177	550	62	307	181	76
Stellung im Beruf													
Selbständige ohne Beschäftigte	38	/	5	29	25	/	/	20	8	/	/	/	5
Selbständige mit Beschäftigten	55	8	8	38	33	/	/	25	11	/	/	7	10
Mithelfende Familienangehörige	/	-	/	/	/	-	/	/	-	-	-	-	-
Beamte/Beamtinnen	87	5	32	50	16	/	/	11	62	/	26	32	10
Angestellte	346	30	171	144	100	8	28	63	224	21	135	68	22
Arbeiter/-innen	384	60	188	136	122	27	41	54	235	32	138	66	27
Kaufm./techn. Auszubildende	5	/	/	/	/	-	/	/	/	/	/	/	/
Gewerblich Auszubildende	18	/	7	5	9	/	/	/	7	/	/	/	/
<b>Zusammen</b>	<b>817</b>	<b>95</b>	<b>392</b>	<b>330</b>	<b>238</b>	<b>36</b>	<b>73</b>	<b>129</b>	<b>521</b>	<b>56</b>	<b>298</b>	<b>166</b>	<b>59</b>
<b>Abhängig Erwerbstätige ohne Auszubildende</b>													
Alter von ... bis unter ... Jahren													
15 - 20	9	/	/	/	/	/	/	13	43	-	18	19	6
20 - 25	73	8	29	36	24	/	8	7	62	7	34	22	7
25 - 30	91	9	42	39	22	/	7	13	81	8	53	30	8
30 - 35	137	12	68	57	38	/	12	22	91	10	52	26	10
35 - 40	132	15	66	51	36	/	11	20	87	10	48	22	10
40 - 45	124	16	64	45	35	6	12	17	79	10	45	20	8
45 - 50	120	16	57	46	39	7	10	21	73	8	27	14	/
50 - 55	69	8	35	26	19	/	6	10	46	5	17	11	/
55 - 60	50	6	23	21	15	/	/	8	31	/	17	11	/
60 - 65	10	/	/	/	/	/	/	/	5	/	/	-	/
65 und mehr	/	/	/	/	/	/	-	/	/	/	/	-	/
Familienstand													
Ledig	259	28	120	111	80	11	26	44	160	17	88	55	19
Verheiratet	478	55	232	190	132	20	39	73	309	34	180	96	37
Verwitwet	12	/	6	/	/	/	/	/	8	/	5	/	/
Geschieden	69	10	33	26	23	/	7	11	45	5	26	14	/
Wirtschaftsunterbereich 2) Land- und Forstwirtschaft; Fischerei	19	/	9	6	13	/	6	/	5	/	/	/	/
Bergbau und Verarbeitendes Gewerbe	186	27	111	48	36	9	13	13	143	17	93	32	8
Energie- und Wasserversorgung	13	/	7	/	/	/	/	/	8	/	5	/	/
Baugewerbe	22	/	17	/	7	/	/	6	13	/	9	/	/
Handel und Gastgewerbe	85	14	30	42	46	9	13	25	34	/	15	13	5
Verkehr und Nachrichten- übermittlung	124	17	57	50	43	7	15	21	72	10	38	24	9
Kredit- u. Versicherungsgewerbe	/	-	/	/	-	-	-	-	/	-	/	/	/
Grundstückswesen, Vermietung, Dienstl. für Unternehmen	53	8	22	22	19	/	/	11	29	/	17	7	6
öffentliche Verwaltung u. ä. öffentliche u. private Dienst- leistungen (ohne öffentl. Verwaltung)	103	7	38	58	20	/	/	14	72	5	32	35	12
<b>Zusammen</b>	<b>210</b>	<b>17</b>	<b>112</b>	<b>81</b>	<b>51</b>	<b>/</b>	<b>14</b>	<b>33</b>	<b>146</b>	<b>12</b>	<b>93</b>	<b>41</b>	<b>13</b>
Art des Arbeitsvertrages													
Befristet	100	10	37	53	26	/	8	16	62	7	25	30	12
Unbefristet	716	85	354	277	211	33	65	112	458	49	273	136	47
Ohne Angabe	/	-	/	/	/	-	-	/	/	-	/	/	-
Art der ausgeübten Tätigkeit													
Vollzeittätigkeit	764	81	373	310	212	26	68	118	498	52	266	160	54
Teilzeittätigkeit	53	14	18	20	26	10	6	10	23	/	12	6	/
Mit Angabe eines allgemeinen Schulabschlusses zusammen	796	92	384	321	231	34	71	125	511	55	293	162	55
Haupt-(Volks-)schulabschluß	81	17	39	24	28	10	9	10	49	7	29	13	/
Abschluß d. allgemeinbildenden polytechnischen Oberschule in der ehemaligen DDR	519	59	270	190	135	18	47	70	348	38	211	100	36
Realschul- od. gleichw. Abschluß	62	6	26	30	17	/	6	10	39	/	19	16	5
Fachhoch-/Hochschulreife	135	11	48	76	50	/	10	36	75	7	35	34	9
Mit Angabe eines beruflichen Ausbildungs-/Hochschulab- schlusses zusammen	744	83	362	299	212	29	66	117	482	51	280	151	50
Berufliches Praktikum 3)	8	/	/	/	/	/	/	/	/	/	/	/	/
Lehrausbildung 4)	511	64	252	195	147	25	50	71	326	37	189	100	38
Meister-/Technikerausbildung, Fachschulabschluß 5)	65	6	35	24	13	/	/	9	49	/	32	13	/
Abschluß der Fachschule in der ehemaligen DDR	87	8	48	31	19	/	6	12	64	6	40	18	/
Fachhochschulabschluß 6)	29	/	9	17	10	/	/	8	17	/	7	8	/
Hochschulabschluß/Promotion	43	/	14	28	19	/	/	14	21	/	9	11	/

\*) Ergebnis der Unterstichprobe.

1) Zwischen 23 Uhr und 6 Uhr gearbeitet (von Februar bis April).

2) Klassifikation der Wirtschaftszweige, Ausgabe 1993 (WZ 93), Tiefengliederung für den Mikrozensus.

3) Einschl. Anlernausbildung.

4) Einschl. Berufsvorbereitungsjahr, berufsqualifizierender Abschluß an Berufsfach-/Kollegschulen, Abschluß einer einjährigen Schule des Gesundheitswesens.

5) Einschl. Abschluß einer 2- oder 3jährigen Schule des Gesundheitswesens, Abschluß einer Fachakademie oder einer Berufsakademie, Abschluß einer Verwaltungsfachhochschule.

6) Auch Ingenieurschulabschluß, ohne Abschluß an einer Verwaltungsfachhochschule.

25 Erwerbstätige im Mai 2000 nach Arbeit zu Hause und anderen ausgewählten Merkmalen \*)

1 000

Gegenstand der Nachweisung	Erwerbstätige insgesamt	Davon mit Arbeit zu Hause			
		haupt- sächlich 1)	manchmal	nie	ohne Angabe
<b>Männlich Erwerbstätige</b>					
Zusammen	3 621	70	195	3 342	15
<b>Stellung im Beruf</b>					
Selbständige ohne Beschäftigte	176	29	35	112	-
Selbständige mit Beschäftigten	224	18	49	157	/
Mithelfende Familienangehörige	5	-	/	/	-
Beamte	196	/	11	183	-
Angestellte	1 046	16	93	933	/
Arbeiter	1 744	5	/	1 726	8
Kaufmännisch/technische Auszubildende	57	-	/	56	/
Gewerblich Auszubildende	172	/	/	170	/
<b>Abhängig Erwerbstätige ohne Auszubildende</b>					
Zusammen	2 986	23	109	2 842	12
<b>Alter von ... bis unter ... Jahren</b>					
15 - 20	36	-	/	35	/
20 - 25	261	/	/	258	/
25 - 30	300	/	8	290	/
30 - 35	395	/	11	382	/
35 - 40	478	/	19	453	/
40 - 45	435	/	18	413	/
45 - 50	431	5	16	408	/
50 - 55	284	/	11	269	/
55 - 60	274	/	18	251	/
60 - 65	81	/	6	74	-
65 und mehr	11	-	/	10	-
<b>Familienstand</b>					
Ledig	965	/	24	932	/
Verheiratet	1 805	17	74	1 707	7
Verwitwet	19	/	/	18	/
Geschieden	196	/	9	185	/
<b>Wirtschaftsunterbereich 2)</b>					
Land- und Forstwirtschaft; Fischerei	124	/	/	120	/
Bergbau und Verarbeitendes Gewerbe	634	/	15	614	/
Energie- und Wasserversorgung	46	-	/	45	-
Baugewerbe	683	/	11	665	5
Handel und Gastgewerbe	326	/	9	314	/
Verkehr und Nachrichtenübermittlung	245	/	/	241	/
Kredit- und Versicherungsgewerbe	34	/	/	31	-
Grundstückswesen, Vermietung, Dienstleistungen für Unternehmen	181	/	13	166	-
Öffentliche Verwaltung u.ä.	344	/	10	333	/
Öffentliche und private Dienstleistungen (ohne öffentliche Verwaltung)	368	11	43	313	/
<b>Art des Arbeitsvertrages</b>					
Befristet	404	/	13	387	/
Unbefristet	2 565	20	95	2 443	7
Ohne Angabe	17	/	/	12	/
<b>Art der ausgeübten Tätigkeit</b>					
Vollzeittätigkeit	2 867	22	100	2 734	11
Teilzeittätigkeit	120	/	9	108	/
<b>Allgemeiner Schulabschluss</b>					
Mit Angabe eines allgemeinen Schulabschlusses zusammen	2 894	23	107	2 754	10
Haupt-(Volks-)schulabschluss	397	/	/	389	/
Abschluß der allgemeinbildenden polytechnischen Oberschule in der ehemaligen DDR	1 624	6	23	1 589	5
Realschul- oder gleichwertiger Abschluß	247	/	/	240	/
Fachhoch-/Hochschulreife	625	13	75	535	/
<b>Beruflicher Abschluß</b>					
Mit Angabe eines beruflichen Ausbildungs- bzw. Hochschulabschlusses zusammen	2 729	23	104	2 594	9
Berufliches Praktikum 3)	33	-	/	32	/
Lehrausbildung 4)	1 865	6	15	1 837	7
Meister/-Technikerausbildung, Fachschulabschluss 5)	201	/	6	192	/
Abschluß der Fachschule in der ehemaligen DDR	154	/	9	144	-
Fachhochschulabschluss 6)	212	6	24	182	/
Hochschulabschluss/Promotion	265	7	50	207	/

\*) Ergebnis der Unterstichprobe.

1) Mindestens die Hälfte der Arbeitszeit zu Hause gearbeitet.

2) Klassifikation der Wirtschaftszweige, Ausgabe 1993 (WZ 93), Tiefengliederung für den Mikrozensus.

3) Einschl. Anlernausbildung.

4) Einschl. Berufsvorbereitungsjahr, berufsqualifizierender Abschluß an Berufsfach-/Kollegenschulen, Abschluß einer einjährigen Schule des Gesundheitswesens.

5) Einschl. Abschluß einer 2- oder 3jährigen Schule des Gesundheitswesens, Abschluß einer Fachakademie oder einer Berufsakademie, Abschluß einer Verwaltungsfachhochschule.

6) Auch Ingenieurschulabschluss, ohne Abschluß an einer Verwaltungsfachhochschule.

Statistisches Bundesamt, Fachserie 1, R 4.1.2, 2000

1 000

Gegenstand der Nachweisung	Erwerbstätige insgesamt	Davon mit Arbeit zu Hause			
		haupt- sächlich 1)	manchmal	nie	ohne Angabe
<b>Weiblich Erwerbstätige</b>					
Zusammen	2 974	64	152	2 738	20
<b>Stellung im Beruf</b>					
Selbständige ohne Beschäftigte	93	21	13	56	/
Selbständige mit Beschäftigten	76	6	15	55	/
Mithelfende Familienangehörige	9	/	/	6	-
Beamtinnen	87	/	17	68	/
Angestellte	1 889	29	102	1 750	8
Arbeiterinnen	639	/	/	626	7
Kaufmännisch/technische Auszubildende	109	/	/	106	/
Gewerblich Auszubildende	73	/	/	71	/
<b>Abhängig Erwerbstätige ohne Auszubildende</b>					
Zusammen	2 615	35	122	2 444	15
<b>Alter von ... bis unter ... Jahren</b>					
15 - 20	19	/	/	18	-
20 - 25	190	/	/	184	/
25 - 30	248	/	8	235	/
30 - 35	357	/	15	335	/
35 - 40	438	5	24	406	/
40 - 45	429	/	23	400	/
45 - 50	398	/	18	373	/
50 - 55	267	/	12	250	/
55 - 60	235	6	15	213	/
60 - 65	28	/	/	23	-
65 und mehr	5	-	/	/	-
<b>Familienstand</b>					
Ledig	593	5	20	563	/
Verheiratet	1 717	25	89	1 595	8
Verwitwet	60	/	/	58	/
Geschieden	245	/	12	228	/
<b>Wirtschaftsunterbereich 2)</b>					
Land- und Forstwirtschaft; Fischerei	72	/	/	68	/
Bergbau und Verarbeitendes Gewerbe	290	/	6	280	/
Energie- und Wasserversorgung	15	-	-	15	-
Baugewerbe	94	/	/	88	/
Handel und Gastgewerbe	522	5	7	507	/
Verkehr und Nachrichtenübermittlung	107	/	/	105	/
Kredit- und Versicherungsgewerbe	80	/	/	77	-
Grundstückswesen, Vermietung, Dienstleistungen für Unternehmen	200	/	7	190	/
öffentliche Verwaltung u.ä.	342	/	8	331	/
öffentliche und private Dienstleistungen (ohne öffentliche Verwaltung)	892	16	88	782	6
<b>Art des Arbeitsvertrages</b>					
Befristet	329	/	14	310	/
Unbefristet	2 259	29	106	2 116	8
Ohne Angabe	27	/	/	18	/
<b>Art der ausgeübten Tätigkeit</b>					
Vollzeittätigkeit	1 989	26	95	1 856	12
Teilzeittätigkeit	626	9	26	587	/
<b>Allgemeiner Schulabschluß</b>					
Mit Angabe eines allgemeinen Schulabschlusses zusammen	2 535	33	117	2 371	14
Haupt-(Volks-)schulabschluß	264	/	/	255	/
Abschluß der allgemeinbildenden polytechnischen Oberschule in der ehemaligen DDR	1 559	15	35	1 499	9
Realschul- oder gleichwertiger Abschluß	194	/	5	185	/
Fachhoch-/Hochschulreife	518	13	74	432	/
<b>Beruflicher Abschluß</b>					
Mit Angabe eines beruflichen Ausbildungs- bzw. Hochschulabschlusses zusammen	2 399	32	115	2 240	12
Berufliches Praktikum 3)	20	/	-	20	-
Lehrausbildung 4)	1 477	12	17	1 438	9
Meister-/Technikerausbildung, Fachschulabschluß 5)	155	/	/	149	/
Abschluß der Fachschule in der ehemaligen DDR	410	7	28	373	/
Fachhochschulabschluß 6)	147	/	18	126	/
Hochschulabschluß/Promotion	190	7	48	134	/

\*) Ergebnis der Unterstichprobe.

1) Mindestens die Hälfte der Arbeitszeit zu Hause gearbeitet.

2) Klassifikation der Wirtschaftszweige, Ausgabe 1993 (WZ 93), Tiefengliederung für den Mikrozensus.

3) Einschl. Anlernausbildung.

4) Einschl. Berufsvorbereitungsjahr, berufsqualifizierender Abschluß an Berufsfach-/Kollegschulen, Abschluß einer einjährigen Schule des Gesundheitswesens.

5) Einschl. Abschluß einer 2- oder 3jährigen Schule des Gesundheitswesens, Abschluß einer Fachakademie oder einer Berufsakademie, Abschluß einer Verwaltungsfachhochschule.

6) Auch Ingenieurschulabschluß, ohne Abschluß an einer Verwaltungsfachhochschule.



Gegenstand der Nachweisung	Erwerbstätige insgesamt	Davon mit Arbeit zu Hause			
		haupt- sächlich 1)	manchmal	nie	ohne Angabe
<b>Insgesamt Erwerbstätige</b>					
Insgesamt	6 595	135	346	6 079	34
<b>Stellung im Beruf</b>					
Selbständige ohne Beschäftigte	268	50	48	169	/
Selbständige mit Beschäftigten	300	23	64	212	/
Mithelfende Familienangehörige	14	/	/	11	-
Beamte/Beamtinnen	283	/	28	250	/
Angestellte	2 935	45	195	2 683	11
Arbeiter/-innen	2 383	9	7	2 352	15
Kaufmännisch/technische Auszubildende	167	/	/	162	/
Gewerblich Auszubildende	245	/	/	241	/
<b>Abhängig Erwerbstätige ohne Auszubildende</b>					
Zusammen	5 601	58	230	5 286	27
<b>Alter von ... bis unter ... Jahren</b>					
15 - 20	54	/	/	53	/
20 - 25	451	/	/	442	/
25 - 30	548	/	15	525	/
30 - 35	752	/	25	717	5
35 - 40	916	10	43	859	/
40 - 45	864	7	41	813	/
45 - 50	829	10	34	781	/
50 - 55	551	7	23	519	/
55 - 60	509	10	33	465	/
60 - 65	109	/	10	97	-
65 und mehr	17	-	/	15	-
<b>Familienstand</b>					
Ledig	1 558	10	44	1 495	9
Verheiratet	3 522	41	163	3 302	16
Verwitwet	79	/	/	75	/
Geschieden	441	5	21	413	/
<b>Wirtschaftsunterbereich 2)</b>					
Land- und Forstwirtschaft; Fischerei	196	/	/	188	/
Bergbau und Verarbeitendes Gewerbe	924	7	21	894	/
Energie- und Wasserversorgung	61	-	/	60	-
Baugewerbe	777	/	14	754	5
Handel und Gastgewerbe	848	8	16	821	/
Verkehr und Nachrichtenübermittlung	353	/	/	346	/
Kredit- und Versicherungsgewerbe	114	/	/	108	-
Grundstückswesen, Vermietung, Dienstleistungen für Unternehmen	381	/	20	356	/
öffentliche Verwaltung u.ä.	686	/	18	664	/
Öffentliche und private Dienstleistungen (ohne öffentliche Verwaltung)	1 260	27	131	1 095	7
<b>Art des Arbeitsvertrages</b>					
Befristet	733	5	27	697	/
Unbefristet	4 824	49	201	4 559	15
Ohne Angabe	44	/	/	30	9
<b>Art der ausgeübten Tätigkeit</b>					
Vollzeittätigkeit	4 856	48	195	4 590	22
Teilzeittätigkeit	745	10	35	695	/
<b>Allgemeiner Schulabschluß</b>					
Mit Angabe eines allgemeinen Schulabschlusses zusammen	5 428	56	224	5 125	23
Haupt-(Volks-)schulabschluß	661	5	6	644	/
Abschluß der allgemeinbildenden polytechnischen Oberschule in der ehemaligen DDR	3 182	20	59	3 089	15
Realschul- oder gleichwertiger Abschluß	442	5	10	425	/
Fachhoch-/Hochschulreife	1 144	26	149	967	/
<b>Beruflicher Abschluß</b>					
Mit Angabe eines beruflichen Ausbildungs- bzw. Hochschulabschlusses zusammen	5 129	54	219	4 834	21
Berufliches Praktikum 3)	53	/	/	52	/
Lehrausbildung 4)	3 342	18	33	3 275	16
Meister/-Technikerausbildung, Fachschulabschluß 5)	356	/	10	341	/
Abschluß der Fachschule in der ehemaligen DDR	564	8	37	516	/
Fachhochschulabschluß 6)	359	9	41	308	/
Hochschulabschluß/Promotion	455	15	98	342	/

\*) Ergebnis der Unterstichprobe.

1) Mindestens die Hälfte der Arbeitszeit zu Hause gearbeitet.

2) Klassifikation der Wirtschaftszweige, Ausgabe 1993 (WZ 93), Tiefengliederung für den Mikrozensus.

3) Einschl. Anlernausbildung.

4) Einschl. Berufsvorbereitungsjahr, berufsqualifizierender Abschluß an Berufsfach-/Kollegenschulen, Abschluß einer einjährigen Schule des Gesundheitswesens.

5) Einschl. Abschluß einer 2- oder 3jährigen Schule des Gesundheitswesens, Abschluß einer Fachakademie oder einer Berufsakademie, Abschluß einer Verwaltungsfachhochschule.

6) Auch Ingenieurschulabschluß, ohne Abschluß an einer Verwaltungsfachhochschule.

26 Erwerbstätige im Mai 2000 nach Anzahl der tätigen Personen in der Arbeitsstätte und anderen ausgewählten Merkmalen \*)

1 000

Gegenstand der Nachweisung	Erwerbs- tätige insgesamt	Anzahl der tätigen Personen in der Arbeitsstätte									
		1	2	3	4	5	6 - 10	11 - 19	20 - 49	50 und mehr	Ohne Angabe
M ä n n l i c h											
Erwerbstätige											
Zusammen	3 621	169	106	97	87	92	341	537	619	1 389	184
Stellung im Beruf											
Selbständige ohne Beschäftigte	176	155	8	/	/	/	/	-	-	-	10
Selbständige mit Beschäftigten	224	/	54	38	24	19	46	22	9	/	/
Mithelfende Familienangehörige	5	-	-	/	/	/	/	/	-	-	-
Beamte	196	/	-	/	/	/	/	/	14	81	93
Angestellte	1 046	8	16	21	19	23	80	138	188	534	20
Arbeiter	1 744	/	26	32	38	45	191	325	361	682	41
Kaufm./techn. Auszubildende	57	-	/	/	/	/	/	11	10	27	/
Gewerblich Auszubildende	172	-	/	/	/	/	19	36	35	60	12
Abhängig Erwerbstätige ohne Auszubildende											
Zusammen	2 986	11	42	53	57	69	272	467	563	1 297	154
Alter von ... bis unter ... Jahren											
15 - 20	36	-	/	/	/	6	25	40	36	75	15
20 - 25	261	-	/	6	5	6	28	54	48	121	65
25 - 30	300	/	5	7	6	9	45	65	71	171	20
30 - 35	395	/	6	8	10	11	43	70	101	219	8
35 - 40	478	/	7	8	9	11	37	69	83	199	12
40 - 45	435	/	6	8	9	11	35	65	88	203	11
45 - 50	491	/	5	6	7	9	27	43	62	126	6
50 - 55	284	/	5	/	/	/	22	41	54	130	8
55 - 60	274	/	/	/	5	6	5	14	14	40	/
60 - 65	81	/	/	/	/	/	/	/	/	/	/
65 und mehr	11	-	/	/	-	/	/	/	/	/	/
Familienstand											
Ledig	965	/	15	20	20	25	94	156	158	372	104
Verheiratet	1 805	8	24	28	32	38	162	277	364	826	44
Verwitwet	19	-	/	/	/	/	/	/	/	8	/
Geschieden	196	/	/	/	5	/	15	31	37	91	5
Wirtschaftsunterbereich 1) Land- und Forstwirtschaft; Fischerei	124	/	/	/	/	/	17	31	31	27	/
Bergbau und Verarbeitendes Gewerbe	634	/	/	7	6	8	42	72	118	368	8
Energie- und Wasserversorgung	46	-	/	-	-	-	/	6	5	33	/
Baugewerbe	683	/	8	14	17	23	96	155	155	198	16
Handel und Gastgewerbe	326	/	13	8	10	12	47	67	65	94	8
Verkehr und Nachrichten- übermittlung	245	/	/	6	6	7	15	34	40	129	7
Kredit- und Versicherungs- gewerbe	34	-	/	/	/	/	/	5	/	19	/
Grundstückswesen, Vermietung, Dienstl. für Unternehmen	181	/	/	/	/	/	18	31	30	78	/
Öffentliche Verwaltung u.ä. Öffentliche u. private Dienst- leistungen (ohne öffentl. Verwaltung)	344	/	/	/	/	/	10	20	38	168	97
Art des Arbeitsvertrages											
Befristet	404	/	5	5	7	8	32	61	59	140	86
Unbefristet	2 565	8	36	48	50	61	239	405	504	1 155	60
Ohne Angabe	17	/	/	/	/	/	/	/	/	/	9
Art der ausgeübten Tätigkeit											
Vollzeittätigkeit	2 867	11	37	51	53	64	260	444	546	1 255	147
Teilzeittätigkeit	120	-	5	/	/	/	12	23	18	43	8
Mit Angabe eines allgemeinen Schulabschlusses zusammen	2 894	11	41	52	57	67	267	450	552	1 254	144
Haupt-(Volks-)schulabschluß	397	/	8	8	8	11	35	74	79	152	20
Abschluß d. allgemeinbildenden polytechnischen Oberschule in der ehemaligen DDR	1 624	5	22	30	34	40	166	267	328	681	51
Realschul- oder gleich- wertiger Abschluß	247	/	/	/	7	5	25	38	40	82	43
Fachhoch-/Hochschulreife	625	/	7	10	8	11	41	71	104	339	31
Mit Angabe eines beruflichen Ausbildungs-/Hochschulab- schlusses zusammen	2 729	11	39	50	54	64	252	426	525	1 196	113
Berufliches Praktikum 2)	33	-	-	/	/	/	/	6	8	11	/
Lehrausbildung 3)	1 865	5	27	35	40	49	187	317	368	744	93
Meister-/Technikerausbildung, Fachschulabschluß 4)	201	/	/	/	/	6	20	29	32	97	/
Abschluß der Fachschule in der ehemaligen DDR	154	/	/	/	/	/	12	24	33	68	6
Fachhochschulabschluß 5)	212	/	/	/	/	/	13	24	38	117	6
Hochschulabschluß/Promotion	265	/	/	/	/	/	16	25	46	159	/

\*) Ergebnis der Unterstichprobe.

1) Klassifikation der Wirtschaftszweige, Ausgabe 1993 (WZ 93), Tiefengliederung für den Mikrozensus.

2) Einschl. Anlernausbildung.

3) Einschl. Berufsvorbereitungsjahr, berufsqualifizierender Abschluß an Berufsfach-/Kollegschulen, Abschluß einer einjährigen Schule des Gesundheitswesens.

4) Einschl. Abschluß einer 2- oder 3jährigen Schule des Gesundheitswesens, Abschluß einer Fachakademie oder einer Berufsakademie, Abschluß einer Verwaltungsfachhochschule.

5) Auch Ingenieurschulabschluß, ohne Abschluß an einer Verwaltungsfachhochschule.

26 Erwerbstätige im Mai 2000 nach Anzahl der tätigen Personen in der Arbeitsstätte und anderen ausgewählten Merkmalen \*)

1 000

Gegenstand der Nachweisung	Erwerbs- tätige insgesamt	Anzahl der tätigen Personen in der Arbeitsstätte									
		1	2	3	4	5	6 - 10	11 - 19	20 - 49	50 und mehr	Ohne Angabe
Zusammen	2 974	99	112	125	110	101	321	417	476	1 132	80
Weiblich Erwerbstätige											
Stellung im Beruf											
Selbständige ohne Beschäftigte	93	81	/	/	/	-	/	-	-	-	7
Selbständige mit Beschäftigten	76	/	25	16	11	6	9	/	/	/	/
Mithelfende Familienangehörige	9	/	/	/	/	/	/	/	/	/	/
Beamtinnen	87	-	-	/	-	/	/	/	17	62	/
Angestellte	1 889	10	62	79	70	66	210	267	316	775	34
Arbeiterinnen	639	6	17	22	20	21	77	109	109	235	24
Kaufm./techn. Auszubildende	109	-	/	/	/	/	14	17	21	40	8
Gewerblich Auszubildende	73	-	/	/	/	/	9	15	12	18	5
Zusammen	2 615	16	79	101	91	87	288	381	442	1 072	59
Abhängig Erwerbstätige ohne Auszubildende											
Alter von ... bis											
unter ... Jahren											
15 - 20	19	/	/	/	-	/	/	/	/	5	/
20 - 25	190	/	5	7	8	11	24	30	30	68	/
25 - 30	248	/	5	9	10	9	31	34	32	109	7
30 - 35	357	/	10	14	14	15	38	49	60	149	7
35 - 40	438	/	12	17	15	15	49	65	81	174	7
40 - 45	429	/	11	18	12	10	42	62	74	188	10
45 - 50	398	/	15	16	12	11	45	56	73	161	7
50 - 55	267	/	8	9	8	8	29	41	46	111	6
55 - 60	235	/	10	10	10	6	22	36	38	96	8
60 - 65	28	/	/	/	/	/	/	/	/	11	/
65 und mehr	5	-	/	/	/	-	/	/	-	/	/
Familienstand											
Ledig	593	/	14	18	20	22	69	91	97	242	16
Verheiratet	1 717	10	55	72	63	57	188	252	299	685	37
Verwitwet	60	/	/	/	/	/	7	9	7	25	/
Geschieden	245	/	7	9	5	5	24	29	39	119	5
Wirtschaftsunterbereich 1)											
Land- und Forstwirtschaft; Fischerei	72	/	/	/	/	/	12	14	15	19	/
Bergbau und Verarbeitendes Gewerbe	290	/	6	5	7	6	24	35	49	151	5
Energie- und Wasserversorgung	15	-	/	-	-	-	/	/	/	11	/
Baugewerbe	94	/	/	/	/	/	18	17	18	27	/
Handel und Gastgewerbe	522	/	29	40	26	30	89	90	78	121	16
Verkehr und Nachrichten- übermittlung	107	/	/	/	/	/	/	9	17	66	/
Kredit- und Versicherungs- gewerbe	80	/	/	/	/	/	5	8	9	47	/
Grundstückswesen, Vermietung, Dienstl. für Unternehmen	200	/	9	10	8	7	30	38	33	58	5
öffentliche Verwaltung u.ä. öffentliche u. private Dienst- leistungen (ohne öffentl. Verwaltung)	342	/	/	/	/	/	14	30	40	239	8
892	7	21	35	38	32	91	137	181	334	16	
Art des Arbeitsvertrages											
Befristet	329	/	10	13	10	11	34	54	57	125	11
Unbefristet	2 259	11	66	87	80	75	250	323	383	946	39
Ohne Angabe	27	/	/	/	/	/	/	/	/	/	10
Art der ausgeübten Tätigkeit											
Vollzeittätigkeit	1 989	9	53	67	61	57	197	274	335	896	40
Teilzeittätigkeit	626	7	25	34	30	30	91	107	106	176	19
Mit Angabe eines allgemeinen Schulabschlusses zusammen	2 535	15	77	101	89	85	281	367	431	1 037	52
Haupt-(Volks-)schulabschluß	264	/	12	13	11	10	29	43	41	93	10
Abschluß d. allgemeinbildenden polytechnischen Oberschule in der ehemaligen DDR	1 559	8	49	71	60	54	188	229	252	616	31
Realschul- oder gleich- wertiger Abschluß	194	/	7	8	7	10	24	29	30	73	/
Fachhoch-/Hochschulreife	518	/	10	9	11	12	39	65	109	255	7
Mit Angabe eines beruflichen Ausbildungs-/Hochschulab- schlusses zusammen	2 399	13	75	95	86	79	267	348	407	984	44
Berufliches Praktikum 2)	20	/	/	/	/	/	/	/	/	7	/
Lehrausbildung 3)	1 477	10	52	72	59	51	183	218	232	569	31
Meister-/Technikerausbildung, Fachschulabschluß 4)	155	/	/	7	6	7	15	19	20	74	/
Abschluß der Fachschule in der ehemaligen DDR	410	/	12	12	15	16	46	66	70	166	5
Fachhochschulabschluß 5)	147	/	/	/	/	/	12	20	28	74	/
Hochschulabschluß/Promotion	190	/	/	/	/	/	11	21	53	94	/

\*) Ergebnis der Unterstichprobe.

1) Klassifikation der Wirtschaftszweige, Ausgabe 1993 (WZ 93), Tiefengliederung für den Mikrozensus.

2) Einschl. Anlernausbildung.

3) Einschl. Berufsvorbereitungsjahr, berufsqualifizierender Abschluß an Berufsfach-/Kollegenschulen, Abschluß einer einjährigen Schule des Gesundheitswesens.

4) Einschl. Abschluß einer 2- oder 3jährigen Schule des Gesundheitswesens, Abschluß einer Fachakademie oder einer Berufsakademie, Abschluß einer Verwaltungsfachhochschule.

5) Auch Ingenieurschulabschluß, ohne Abschluß an einer Verwaltungsfachhochschule.

26 Erwerbstätige im Mai 2000 nach Anzahl der tätigen Personen in der Arbeitsstätte und anderen ausgewählten Merkmalen \*)

1 000

Gegenstand der Nachweisung	Erwerbs- tätige insgesamt	Anzahl der tätigen Personen in der Arbeitsstätte											
		1	2	3	4	5	6 - 10	11 - 19	20 - 49	50 und mehr	Ohne Angabe		
Insgesamt	6 595	267	218	Insgesamt Erwerbstätige		222	197	193	663	954	1 095	2 521	264
Stellung im Beruf													
Selbständige ohne Beschäftigte	268	236	10	/	/	/	/	/	/	-	-	-	17
Selbständige mit Beschäftigten	300	/	79	54	35	25	55	26	11	6	/	/	/
Mithelfende Familienangehörige	14	/	/	/	/	/	/	/	/	/	/	/	/
Beamte/Beamtinnen	283	/	-	/	/	/	/	/	9	31	143	95	54
Angestellte	2 935	18	78	100	90	89	290	404	504	1 309	54	64	
Arbeiter/-innen	2 383	8	43	54	58	66	268	434	470	918	64	11	
Kaufm./techn. Auszubildende	167	-	/	/	/	/	16	28	31	67	17	17	
Gewerblich Auszubildende	245	-	/	/	7	7	28	52	48	79	17	17	
Zusammen	5 601	Abhängig Erwerbstätige ohne Auszubildende											
		26	121	155	148	156	560	848	1 005	2 369	213		
Alter von ... bis unter ... Jahren													
15 - 20	54	/	/	/	/	/	6	6	8	15	16		
20 - 25	451	/	7	13	14	18	49	70	66	143	70		
25 - 30	548	/	11	16	16	17	60	89	80	231	27		
30 - 35	752	/	17	22	23	26	83	115	131	319	14		
35 - 40	916	/	19	25	24	26	93	136	183	393	15		
40 - 45	864	/	16	26	21	22	79	131	158	387	22		
45 - 50	829	/	20	23	19	20	80	121	160	364	18		
50 - 55	551	/	13	14	12	12	56	84	108	237	12		
55 - 60	509	/	14	14	15	11	43	77	92	225	15		
60 - 65	109	/	/	/	/	/	10	17	18	50	/		
65 und mehr	17	-	/	/	/	/	/	/	/	/	/		
Familienstand													
Ledig	1 558	/	29	39	39	47	163	247	256	615	120		
Verheiratet	3 522	18	79	100	95	95	350	529	663	1 512	81		
Verwitwet	79	/	/	/	/	/	8	11	11	33	/		
Geschieden	441	/	11	13	10	9	38	60	76	210	11		
Wirtschaftsunterbereich 1) Land- und Forstwirtschaft;													
Fischerei	196	/	/	6	/	7	29	45	46	46	8		
Bergbau und Verarbeitendes Gewerbe	924	/	10	12	13	14	66	108	167	519	13		
Energie- und Wasserversorgung	61	-	/	-	-	-	/	6	7	43	/		
Baugewerbe	777	/	11	17	21	25	114	173	172	225	18		
Handel und Gastgewerbe	848	/	42	48	36	43	136	157	143	215	24		
Verkehr und Nachrichten- übermittlung	353	/	/	8	8	9	20	43	57	196	9		
Kredit- und Versicherungs- gewerbe	114	/	6	/	/	/	8	13	14	66	/		
Grundstückswesen, Vermietung, Dienstl. für Unternehmen	381	/	14	14	13	12	47	69	63	137	9		
Öffentliche Verwaltung u.ä. Öffentliche u. private Dienst- leistungen (ohne öffentl. Verwaltung)	686	/	/	/	/	6	23	51	79	407	105		
1 260	10	26	43	47	39	113	183	258	516	26			
Art des Arbeitsvertrages													
Befristet	733	6	15	18	17	18	66	115	116	265	97		
Unbefristet	4 824	20	102	135	129	135	488	728	887	2 101	98		
Ohne Angabe	44	/	/	/	/	/	/	/	/	/	18		
Art der ausgeübten Tätigkeit													
Vollzeittätigkeit	4 856	20	90	118	114	121	457	718	881	2 150	187		
Teilzeittätigkeit	745	7	31	37	34	35	102	130	124	219	27		
Mit Angabe eines allgemeinen Schulabschlusses zusammen	5 428	26	118	153	146	152	547	817	982	2 291	196		
Haupt-(Vols-)schulabschluß	661	/	20	21	19	21	64	117	120	246	30		
Abschluß d. allgemeinbildenden polytechnischen Oberschule in der ehemaligen DDR	3 182	13	72	101	94	93	354	496	580	1 296	82		
Realschul- oder gleich- wertiger Abschluß	442	/	10	11	14	15	50	67	70	154	48		
Fachhoch-/Hochschulreife	1 144	/	17	19	19	23	79	136	213	595	38		
Mit Angabe eines beruflichen Ausbildungs-/Hochschulab- schlusses zusammen	5 129	24	113	145	140	144	519	774	933	2 181	157		
Berufliches Praktikum 2)	53	/	/	/	/	/	6	10	13	18	/		
Lehrausbildung 3)	3 342	16	80	107	100	100	369	534	600	1 313	124		
Meister-/Technikerausbildung, Fachschulabschluß 4)	356	/	7	11	10	13	35	49	52	172	6		
Abschluß der Fachschule in der ehemaligen DDR	564	/	16	14	18	18	58	90	104	234	11		
Fachhochschulabschluß 5)	359	/	/	6	6	6	25	44	66	191	8		
Hochschulabschluß/Promotion	455	/	6	6	5	6	27	47	99	252	5		

\*) Ergebnis der Unterstichprobe.

1) Klassifikation der Wirtschaftszweige, Ausgabe 1993 (WZ 93), Tiefengliederung für den Mikrozensus.

2) Einschl. Anlernausbildung.

3) Einschl. Berufsvorbereitungsjahr, berufsqualifizierender Abschluß an Berufsfach-/Kollegschulen, Abschluß einer einjährigen Schule des Gesundheitswesens.

4) Einschl. Abschluß einer 2- oder 3-jährigen Schule des Gesundheitswesens, Abschluß einer Fachakademie oder einer Berufsakademie, Abschluß einer Verwaltungsfachhochschule.

5) Auch Ingenieurschulabschluß, ohne Abschluß an einer Verwaltungsfachhochschule.

27 Erwerbstätige sowie Schüler/Schülerinnen und Studierende im Mai 2000 nach Gemeindegrößenklassen und Pendlereigenschaft

1 000

Gegenstand der Nachweisung	Insgesamt	Wohnsitzgemeinde hat ... bis unter ... Einwohner								
		Unter 2 000	2 000 5 000	5 000 10 000	10 000 20 000	20 000 50 000	50 000 100 000	100 000 200 000	200 000 500 000	500 000 und mehr
<b>Erwerbstätige</b>										
<b>Männlich</b>										
Zusammen	3 621	640	556	407	350	551	176	128	492	322
Mit Auskunft zum Pendlerverhalten	3 226	574	491	365	314	485	156	114	447	281
Davon:										
Innergemeindliche Pendler	1 733	165	171	148	159	295	114	78	361	241
Pendler zwischen Gemeinden des Landes	1 182	338	264	176	121	144	30	25	68	15
Pendler über die Landesgrenze zusammen	311	70	56	42	34	45	11	11	18	24
Ohne Angabe zur Lage der Arbeitsstätte bzw. Schule/Hochschule 1)	251	41	40	24	21	42	13	8	27	35
<b>Weiblich</b>										
Zusammen	2 974	481	438	329	299	458	150	116	422	280
Mit Auskunft zum Pendlerverhalten	2 736	442	403	305	275	420	137	109	396	250
Davon:										
Innergemeindliche Pendlerinnen	1 753	145	170	155	177	311	120	90	360	225
Pendlerinnen zwischen Gemeinden des Landes	842	266	203	129	78	91	15	14	32	15
Pendlerinnen über die Landesgrenze zusammen	141	31	30	21	20	19	/	/	/	10
Ohne Angabe zur Lage der Arbeitsstätte bzw. Schule/Hochschule 1)	195	30	29	20	19	31	11	6	21	28
<b>Insgesamt</b>										
Zusammen	6 595	1 121	994	735	648	1 008	326	244	915	602
Mit Auskunft zum Pendlerverhalten	5 962	1 016	894	669	589	905	293	223	844	530
Davon:										
Innergemeindliche Pendler/-innen	3 486	311	341	303	336	605	234	168	722	467
Pendler/-innen zwischen Gemeinden des Landes	2 024	604	467	304	199	235	45	40	100	29
Pendler/-innen über die Landesgrenze zusammen	452	101	86	62	54	64	13	15	23	34
Ohne Angabe zur Lage der Arbeitsstätte bzw. Schule/Hochschule 1)	445	71	69	44	40	74	24	14	48	63

1) Einschl. Personen, die nicht von der hiesigen Wohnung zur Arbeitsstätte bzw. Schule/Hochschule pendeln.

27 Erwerbstätige sowie Schüler/Schülerinnen und Studierende im Mai 2000 nach Gemeindegrößenklassen und Pendlereigenschaft

1 000

Gegenstand der Nachweisung	Insgesamt	Wohnsitzgemeinde hat ... bis unter ... Einwohner								
		Unter 2 000	2 000 5 000	5 000 10 000	10 000 20 000	20 000 50 000	50 000 100 000	100 000 200 000	200 000 500 000	500 000 und mehr
Schüler / Schülerinnen, Studierende										
Männlich										
Zusammen	1 406	253	209	158	136	211	78	50	180	132
Mit Auskunft zum Pendler- verhalten	1 241	227	183	141	119	185	69	44	162	110
Davon:										
Inneregemeindliche Pendler	845	70	91	88	88	155	61	40	152	99
Pendler zwischen Gemeinden des Landes	370	152	88	49	28	27	7	/	8	8
Pendler über die Landesgrenze zusammen	27	/	/	/	/	/	/	/	/	/
Ohne Angabe zur Lage der Arbeitsstätte bzw. Schule/Hochschule 1)	117	18	18	10	9	18	6	/	13	21
Weiblich										
Zusammen	1 362	248	191	147	135	208	77	47	183	126
Mit Auskunft zum Pendler- verhalten	1 192	220	168	129	120	176	67	42	165	105
Davon:										
Inneregemeindliche Pendlerinnen	811	63	84	80	89	145	58	38	156	97
Pendlerinnen zwischen Gemeinden des Landes	350	150	79	45	25	27	7	/	8	6
Pendlerinnen über die Landes- grenze zusammen	31	7	5	/	5	/	/	/	/	/
Ohne Angabe zur Lage der Arbeitsstätte bzw. Schule/Hochschule 1)	110	16	15	9	8	21	6	/	12	20
Insgesamt										
Zusammen	2 768	501	401	305	270	419	154	97	363	258
Mit Auskunft zum Pendler- verhalten	2 433	447	351	270	239	361	136	86	327	215
Davon:										
Inneregemeindliche Pendler/ -innen	1 656	133	174	169	178	300	120	78	308	196
Pendler/-innen zwischen Gemeinden des Landes	719	302	167	94	53	54	13	6	16	14
Pendler/-innen über die Landesgrenze zusammen	58	11	10	8	9	7	/	/	/	6
Ohne Angabe zur Lage der Arbeitsstätte bzw. Schule/Hochschule 1)	227	34	33	19	17	39	12	7	25	41

1) Einschl. Personen, die nicht von der hiesigen Wohnung zur Arbeitsstätte bzw. Schule/Hochschule pendeln.

28 Erwerbstätige sowie Schüler/Schülerinnen und Studierende im Mai 2000 nach Zeitaufwand für den Hinweg zur Arbeitsstätte bzw. Schule/Hochschule sowie Erwerbstätige nach Wirtschaftsbereichen und Stellung im Beruf

1 000

Wirtschaftsbereich Stellung im Beruf Schulart	Insgesamt	Darunter mit Auskunft zum Pendler- verhalten 1)	Zeitaufwand für den Hinweg von ... bis unter ... Minuten					Gleiches Grund- stück
			Unter 10	10 - 30	30 - 60	1 Stunde und mehr	Ohne Angabe	
<b>Erwerbstätige</b>								
<b>Männlich</b>								
Land- und Forstwirtschaft; Fischerei								
Selbständige	20	18	9	/	/	/	/	5
Mithelfende Familienangehörige	/	/	/	/	/	/	/	/
Beamte	/	/	/	/	/	/	/	/
Angestellte 2)	21	20	6	8	/	/	/	/
Arbeiter 3)	113	106	39	47	12	/	/	/
Zusammen	157	147	55	59	16	6	/	8
Produzierendes Gewerbe								
Selbständige	131	120	41	26	14	9	7	23
Mithelfende Familienangehörige	/	/	/	/	/	/	/	/
Beamte	/	/	/	/	/	/	/	/
Angestellte 2)	297	264	41	110	66	36	11	/
Arbeiter 3)	1 198	1 075	197	482	223	131	39	/
Zusammen	1 627	1 460	280	618	303	176	56	28
Handel, Gastgewerbe und Verkehr								
Selbständige	109	99	39	26	7	6	/	15
Mithelfende Familienangehörige	/	/	/	/	/	/	/	/
Beamte	/	/	/	/	/	/	/	/
Angestellte 2)	260	235	37	97	57	31	10	/
Arbeiter 3)	367	333	59	152	71	37	13	/
Zusammen	740	670	136	275	135	75	29	19
Sonstige Dienstleistungen								
Selbständige	127	113	33	29	14	9	9	17
Mithelfende Familienangehörige	/	/	/	/	/	/	/	/
Beamte	190	123	16	51	31	19	6	/
Angestellte 2)	514	467	74	217	115	41	17	/
Arbeiter 3)	265	244	58	112	51	16	7	/
Zusammen	1 097	948	181	409	211	85	39	22
Zusammen								
Selbständige	387	349	123	84	36	25	22	61
Mithelfende Familienangehörige	5	5	/	/	/	/	/	/
Beamte	193	126	17	52	32	19	7	/
Angestellte 2)	1 092	986	158	431	240	110	39	7
Arbeiter 3)	1 943	1 759	353	793	357	188	61	8
Zusammen	3 621	3 226	652	1 361	665	342	128	77
<b>Weiblich</b>								
Land- und Forstwirtschaft; Fischerei								
Selbständige	/	/	/	/	/	/	/	/
Mithelfende Familienangehörige	/	/	/	/	/	/	/	/
Beamtinnen	/	/	/	/	/	/	/	/
Angestellte 2)	22	20	7	10	/	/	/	/
Arbeiterinnen 3)	55	52	18	26	5	/	/	/
Zusammen	83	78	27	36	7	/	/	/
Produzierendes Gewerbe								
Selbständige	12	11	/	/	/	/	/	/
Mithelfende Familienangehörige	/	/	/	/	/	/	/	/
Beamtinnen	/	/	/	/	/	/	/	/
Angestellte 2)	228	210	46	96	42	10	8	6
Arbeiterinnen 3)	186	173	50	86	24	7	5	/
Zusammen	429	397	101	185	68	17	14	11
Handel, Gastgewerbe und Verkehr								
Selbständige	66	62	28	13	/	/	/	10
Mithelfende Familienangehörige	/	/	/	/	/	/	/	/
Beamtinnen	/	/	/	/	/	/	/	/
Angestellte 2)	469	429	98	196	91	28	12	/
Arbeiterinnen 3)	232	211	60	102	32	7	8	/
Zusammen	771	706	188	312	128	38	24	16
Sonstige Dienstleistungen								
Selbständige	85	77	25	25	9	/	/	12
Mithelfende Familienangehörige	/	/	/	/	/	/	/	/
Beamtinnen	84	76	11	35	21	6	/	/
Angestellte 2)	1 265	1 167	249	572	236	65	39	5
Arbeiterinnen 3)	253	234	68	115	34	10	6	/
Zusammen	1 691	1 556	354	747	300	83	52	19
Zusammen								
Selbständige	167	154	58	42	15	/	8	27
Mithelfende Familienangehörige	12	11	6	/	/	/	/	/
Beamtinnen	85	76	11	35	21	6	/	/
Angestellte 2)	1 983	1 826	400	873	372	104	59	17
Arbeiterinnen 3)	727	669	196	329	96	25	20	/
Zusammen	2 974	2 736	670	1 281	504	140	91	50

1) Nur Personen, die von der hiesigen Wohnung zur Arbeitsstätte bzw. Schule/Hochschule pendeln.  
 2) Einschl. Auszubildende in anerkannten kaufmännischen und technischen Ausbildungsberufen.  
 3) Einschl. Auszubildende in anerkannten gewerblichen Ausbildungsberufen.  
 4) Einschl. Ohne Angabe zur Art der besuchten Schule.

28 Erwerbstätige sowie Schüler/Schülerinnen und Studierende im Mai 2000 nach Zeitaufwand für den Hinweg zur Arbeitsstätte bzw. Schule/Hochschule sowie Erwerbstätige nach Wirtschaftsbereichen und Stellung im Beruf

1 000

Wirtschaftsbereich ----- Stellung im Beruf ----- Schulart	Insgesamt	Darunter mit Auskunft zum Pendler- verhalten 1)	Zeitaufwand für den Hinweg von ... bis unter ... Minuten					Gleiches Grund- stück
			Unter 10	10 - 30	30 - 60	1 Stunde und mehr	Ohne Angabe	
<b>Erwerbstätige Insgesamt</b>								
<b>Land- und Forstwirtschaft; Fischerei</b>								
Selbständige	24	22	10	/	/	/	/	7
Mithelfende Familienangehörige	/	/	/	-	-	-	-	/
Beamte/Beamtinnen	/	/	/	/	/	/	/	-
Angestellte 2)	43	40	12	18	/	/	/	/
Arbeiter/-innen 3)	168	158	58	73	18	/	/	/
Zusammen	240	225	82	95	23	8	6	12
<b>Produzierendes Gewerbe</b>								
Selbständige	143	131	45	29	15	9	8	25
Mithelfende Familienangehörige	/	/	/	/	/	-	/	/
Beamte/Beamtinnen	/	/	/	-	-	-	-	-
Angestellte 2)	525	474	88	206	108	46	19	8
Arbeiter/-innen 3)	1 384	1 248	246	567	248	138	44	/
Zusammen	2 056	1 857	381	803	371	193	70	39
<b>Handel, Gastgewerbe und Verkehr</b>								
Selbständige	175	161	67	39	12	9	8	25
Mithelfende Familienangehörige	7	6	/	/	/	/	-	/
Beamte/Beamtinnen	/	/	-	/	/	/	/	-
Angestellte 2)	729	664	135	292	148	59	22	7
Arbeiter/-innen 3)	599	544	119	254	103	44	22	/
Zusammen	1 511	1 376	324	588	264	113	52	36
<b>Sonstige Dienstleistungen</b>								
Selbständige	212	189	58	54	23	12	13	30
Mithelfende Familienangehörige	/	/	/	/	/	-	-	/
Beamte/Beamtinnen	274	199	26	86	52	25	10	/
Angestellte 2)	1 779	1 634	323	789	351	106	56	9
Arbeiter/-innen 3)	518	478	126	227	85	26	12	/
Zusammen	2 787	2 504	535	1 156	511	168	91	41
<b>Zusammen</b>								
Selbständige	554	503	180	126	50	29	30	88
Mithelfende Familienangehörige	17	16	8	/	/	/	/	/
Beamte/Beamtinnen	278	202	27	87	53	25	10	/
Angestellte 2)	3 075	2 811	558	1 305	612	214	99	24
Arbeiter/-innen 3)	2 670	2 429	549	1 122	453	213	81	12
Zusammen	6 595	5 962	1 322	2 642	1 169	482	220	128

**Schüler / Schülerinnen , Studierende  
Männlich**

Zusammen 4)	1 406	1 241	378	592	182	67	21	/
Darunter:								
Allgemeinbildende Schulen	989	916	349	468	75	8	15	/
Berufsbildende Schulen	416	325	29	123	107	59	6	/
<b>Weiblich</b>								
Zusammen 4)	1 362	1 192	346	577	178	69	21	/
Darunter:								
Allgemeinbildende Schulen	971	897	325	466	84	9	13	/
Berufsbildende Schulen	391	294	22	110	94	60	8	/
<b>Insgesamt</b>								
Zusammen 4)	2 768	2 433	725	1 169	360	136	42	/
Darunter:								
Allgemeinbildende Schulen	1 960	1 814	674	935	159	17	27	/
Berufsbildende Schulen	807	619	50	234	201	119	14	/

1) Nur Personen, die von der hiesigen Wohnung zur Arbeitsstätte bzw. Schule/Hochschule pendeln.  
 2) Einschl. Auszubildende in anerkannten kaufmännischen und technischen Ausbildungsberufen.  
 3) Einschl. Auszubildende in anerkannten gewerblichen Ausbildungsberufen.  
 4) Einschl. Ohne Angabe zur Art der besuchten Schule.



Berufs- und Ausbildungspendler

Neue Länder und Berlin-Ost

29 Erwerbstätige sowie Schüler/Schülerinnen und Studierende im Mai 2000 nach der Entfernung für den Hinweg zur Arbeitsstätte bzw. Schule/Hochschule sowie Erwerbstätige nach Wirtschaftsbereichen und Stellung im Beruf

1 000

Wirtschaftsbereich ----- Stellung im Beruf ----- Schulart	Insgesamt	Darunter mit Auskunft zum Pendler- verhalten 1)	Entfernung für den Hinweg von ... bis unter ... km					Gleiches Grund- stück
			Unter 10	10 - 25	25 - 50	50 und mehr	Ohne Angabe	
<b>Erwerbstätige</b>								
<b>Männlich</b>								
Land- und Forstwirtschaft; Fischerei								
Selbständige	20	18	10	/	/	/	/	5
Mithelfende Familienangehörige	/	/	/	/	/	/	/	/
Beamte	/	/	/	/	/	/	/	/
Angestellte 2)	21	20	10	5	10	/	/	/
Arbeiter 3)	113	106	66	28	6	/	/	/
Zusammen	157	147	87	35	8	5	/	8
Produzierendes Gewerbe								
Selbständige	131	120	59	16	9	7	6	23
Mithelfende Familienangehörige	/	/	/	-	-	-	-	/
Beamte	/	/	/	-	-	-	-	/
Angestellte 2)	297	264	102	82	39	31	9	/
Arbeiter 3)	1 198	1 075	448	339	144	105	35	/
Zusammen	1 627	1 460	610	437	192	144	50	28
Handel, Gastgewerbe und Verkehr								
Selbständige	109	99	57	13	/	5	/	15
Mithelfende Familienangehörige	/	/	/	/	-	/	-	/
Beamte	/	/	/	/	-	/	/	-
Angestellte 2)	260	235	90	73	36	24	9	/
Arbeiter 3)	367	333	138	107	46	29	12	/
Zusammen	740	670	287	194	86	59	25	19
Sonstige Dienstleistungen								
Selbständige	127	113	53	18	9	7	9	17
Mithelfende Familienangehörige	/	/	/	/	-	-	-	-
Beamte	190	123	45	34	21	18	6	/
Angestellte 2)	514	467	223	134	61	30	16	/
Arbeiter 3)	265	244	133	70	24	11	6	/
Zusammen	1 097	948	454	255	115	66	36	22
Zusammen								
Selbständige	387	349	179	48	22	20	20	61
Mithelfende Familienangehörige	5	5	/	/	-	/	-	/
Beamte	193	126	46	35	21	19	6	/
Angestellte 2)	1 092	986	425	294	138	87	35	7
Arbeiter 3)	1 943	1 759	785	545	220	148	54	8
Zusammen	3 621	3 226	1 438	922	401	273	115	77
<b>Weiblich</b>								
Land- und Forstwirtschaft; Fischerei								
Selbständige	/	/	/	/	-	-	/	/
Mithelfende Familienangehörige	/	/	/	/	-	-	/	/
Beamtinnen	/	/	-	-	/	-	-	-
Angestellte 2)	22	20	14	/	/	/	/	/
Arbeiterinnen 3)	55	52	34	14	/	/	/	/
Zusammen	83	78	50	18	/	/	/	/
Produzierendes Gewerbe								
Selbständige	12	11	5	/	/	/	/	/
Mithelfende Familienangehörige	/	/	/	-	-	-	/	/
Beamtinnen	-	-	-	-	-	-	-	-
Angestellte 2)	228	210	109	58	21	7	8	6
Arbeiterinnen 3)	186	173	104	47	13	/	/	/
Zusammen	429	397	220	107	35	10	13	11
Handel, Gastgewerbe und Verkehr								
Selbständige	66	62	37	6	/	/	/	10
Mithelfende Familienangehörige	/	/	/	/	/	/	-	/
Beamtinnen	/	/	/	/	-	/	-	-
Angestellte 2)	469	429	229	122	45	18	12	/
Arbeiterinnen 3)	232	211	127	58	14	/	8	/
Zusammen	771	706	395	187	62	23	22	16
Sonstige Dienstleistungen								
Selbständige	85	77	44	12	/	/	/	12
Mithelfende Familienangehörige	/	/	/	-	/	-	-	/
Beamtinnen	84	76	36	24	10	/	/	-
Angestellte 2)	1 265	1 167	660	320	111	33	37	5
Arbeiterinnen 3)	253	234	155	55	14	/	/	/
Zusammen	1 691	1 556	897	411	138	42	48	19
Zusammen								
Selbständige	167	154	88	21	6	/	8	27
Mithelfende Familienangehörige	12	11	7	/	/	/	/	/
Beamtinnen	85	76	36	24	10	/	/	-
Angestellte 2)	1 983	1 826	1 012	505	179	57	56	17
Arbeiterinnen 3)	727	669	420	174	44	10	18	/
Zusammen	2 974	2 736	1 563	724	238	76	85	50

1) Nur Personen, die von der hiesigen Wohnung zur Arbeitsstätte bzw. Schule/Hochschule pendeln.

2) Einschl. Auszubildende in anerkannten kaufmännischen und technischen Ausbildungsberufen.

3) Einschl. Auszubildende in anerkannten gewerblichen Ausbildungsberufen.

4) Einschl. Ohne Angabe zur Art der besuchten Schule.

29 Erwerbstätige sowie Schüler/Schülerinnen und Studierende im Mai 2000 nach der Entfernung für den Hinweg zur Arbeitsstätte bzw. Schule/Hochschule sowie Erwerbstätige nach Wirtschaftsbereichen und Stellung im Beruf

1 000

Wirtschaftsbereich Stellung im Beruf Schulart	Insgesamt	Darunter mit Auskunft zum Pendler- verhalten 1)	Entfernung für den Hinweg von ... bis unter ... km					Gleiches Grund- stück
			Unter 10	10 - 25	25 - 50	50 und mehr	Ohne Angabe	
<b>Erwerbstätige Insgesamt</b>								
<b>Land- und Forstwirtschaft; Fischerei</b>								
Selbständige	24	22	12	/	/	/	/	7
Mithelfende Familienangehörige	/	/	/	-	-	-	-	/
Beamte/Beamtinnen	/	/	/	/	/	/	/	-
Angestellte 2)	43	40	23	9	/	/	/	/
Arbeiter/-innen 3)	168	158	100	42	8	/	/	/
Zusammen	240	225	137	53	12	6	/	12
<b>Produzierendes Gewerbe</b>								
Selbständige	143	131	64	18	9	8	7	25
Mithelfende Familienangehörige	/	/	/	-	-	-	-	/
Beamte/Beamtinnen	/	/	/	-	-	-	-	-
Angestellte 2)	525	474	211	141	60	38	17	8
Arbeiter/-innen 3)	1 384	1 248	552	386	157	108	40	/
Zusammen	2 056	1 857	830	545	225	154	63	39
<b>Handel, Gastgewerbe und Verkehr</b>								
Selbständige	175	161	94	19	7	7	8	25
Mithelfende Familienangehörige	/	6	/	/	/	/	-	/
Beamte/Beamtinnen	/	/	/	/	-	/	/	-
Angestellte 2)	729	664	319	195	80	42	21	7
Arbeiter/-innen 3)	599	544	265	165	60	32	19	/
Zusammen	1 511	1 376	682	381	148	82	48	36
<b>Sonstige Dienstleistungen</b>								
Selbständige	212	189	97	30	12	9	12	30
Mithelfende Familienangehörige	/	/	/	/	/	-	-	/
Beamte/Beamtinnen	274	199	80	58	30	22	8	/
Angestellte 2)	1 779	1 634	883	454	173	63	53	9
Arbeiter/-innen 3)	518	478	288	125	38	14	11	/
Zusammen	2 787	2 504	1 351	666	253	108	84	41
<b>Zusammen</b>								
Selbständige	554	503	267	68	28	25	28	88
Mithelfende Familienangehörige	17	16	10	/	/	/	/	/
Beamte/Beamtinnen	278	202	82	59	31	22	9	/
Angestellte 2)	3 075	2 811	1 437	799	317	144	91	24
Arbeiter/-innen 3)	2 670	2 429	1 204	718	263	158	73	12
Zusammen	6 595	5 962	3 001	1 645	639	349	200	128
<b>Schüler / Schülerinnen, Studierende</b>								
Männlich								
Zusammen 4)	1 406	1 241	896	218	72	38	17	/
Darunter:								
Allgemeinbildende Schulen	989	916	782	112	8	/	12	/
Berufsbildende Schulen	416	325	114	106	64	37	/	/
Weiblich								
Zusammen 4)	1 362	1 192	866	206	69	32	17	/
Darunter:								
Allgemeinbildende Schulen	971	897	761	114	11	/	10	/
Berufsbildende Schulen	391	294	106	92	58	31	7	/
Insgesamt								
Zusammen 4)	2 768	2 433	1 762	424	141	69	34	/
Darunter:								
Allgemeinbildende Schulen	1 960	1 814	1 543	226	19	/	23	/
Berufsbildende Schulen	807	619	219	198	122	67	12	/

1) Nur Personen, die von der hiesigen Wohnung zur Arbeitsstätte bzw. Schule/Hochschule pendeln.  
 2) Einschl. Auszubildende in anerkannten kaufmännischen und technischen Ausbildungsberufen.  
 3) Einschl. Auszubildende in anerkannten gewerblichen Ausbildungsberufen.  
 4) Einschl. Ohne Angabe zur Art der besuchten Schule.

30 Erwerbstätige sowie Schüler/Schülerinnen und Studierende im Mai 2000 nach dem für die längste Strecke benutzten Verkehrsmittel zur Arbeitsstätte bzw. Schule/Hochschule sowie Erwerbstätige nach Wirtschaftsbereichen und Stellung im Beruf

1 000

Wirtschaftsbereich	Ins-gesamt	Dar. mit Auskunft zum Pendlerverhalten 1)	Für die längste Strecke benutztes Verkehrsmittel									Gleiches Grundstück	
			Bus	U-/S-Bahn, Straßenbahn	Eisenbahn	PKW, und zwar		Motorrad, Moped, Mofa	Fahrrad	zu Fuß	Sonstiges		Ohne Angabe
						Selbstfahrer/-innen	Mitfahrer/-innen						
Stellung im Beruf													
Schulart													
<b>Erwerbstätige</b>													
<b>Männlich</b>													
Land- u. Forstwirtschaft; Fischerei													
Selbständige	20	18	-	/	-	6	-	/	/	/	/	/	5
Mithelfende	/	/	-	-	-	-	-	-	-	/	-	-	/
Familienangeh.	/	/	-	-	-	-	-	-	-	/	-	-	/
Beamte	/	/	-	-	-	-	-	-	-	/	-	-	/
Angestellte 2)	21	20	/	/	-	15	-	/	/	/	/	/	/
Arbeiter 3)	113	106	/	/	/	59	/	6	17	10	/	/	/
Zusammen	157	147	/	/	/	81	/	7	19	16	/	/	8
Produzierendes Gewerbe													
Selbständige	131	120	/	/	-	62	/	-	/	25	/	5	23
Mithelfende	/	/	-	-	-	/	-	-	/	/	-	-	/
Familienangeh.	/	/	-	-	-	/	-	-	/	/	-	-	/
Beamte	/	/	-	-	-	/	/	-	-	-	-	-	/
Angestellte 2)	297	264	5	8	/	204	/	/	13	13	/	10	/
Arbeiter 3)	1 198	1 075	27	28	10	726	60	26	85	55	15	38	/
Zusammen	1 627	1 460	32	36	13	991	65	28	100	94	19	54	28
Handel, Gastgewerbe und Verkehr													
Selbständige	109	99	/	/	/	51	/	/	/	21	/	5	15
Mithelfende	/	/	-	-	-	/	-	-	-	/	-	/	/
Familienangeh.	/	/	-	-	-	/	-	-	-	/	-	/	/
Beamte	/	/	-	-	-	/	-	-	-	/	-	/	/
Angestellte 2)	260	235	/	17	/	161	/	/	13	17	/	10	/
Arbeiter 3)	367	333	7	14	5	230	7	5	26	19	5	14	/
Zusammen	740	670	11	32	11	443	10	8	42	58	7	29	19
Sonstige Dienstleistungen													
Selbständige	127	113	/	/	/	63	/	/	/	16	/	7	17
Mithelfende	/	/	-	-	-	/	-	-	-	/	/	/	-
Familienangeh.	/	/	-	-	-	/	-	-	-	/	/	/	-
Beamte	190	123	/	6	/	88	/	/	7	8	/	6	/
Angestellte 2)	514	467	10	40	9	301	/	/	41	37	/	17	/
Arbeiter 3)	265	244	12	19	/	132	8	5	26	30	/	8	/
Zusammen	1 097	948	23	69	16	584	13	9	77	90	/	39	22
Zusammen													
Selbständige	387	349	/	5	/	182	/	/	9	66	5	18	61
Mithelfende	/	/	-	-	-	/	-	-	/	/	-	/	/
Familienangeh.	5	5	-	/	-	/	-	-	/	/	-	/	/
Beamte	193	126	/	6	/	90	/	/	7	8	/	6	/
Angestellte 2)	1 092	986	19	65	17	680	10	8	68	69	/	38	7
Arbeiter 3)	1 943	1 759	48	61	18	1 147	79	43	154	113	23	62	8
Zusammen	3 621	3 226	70	138	40	2 100	92	52	239	259	34	125	77

1) Nur Personen, die von der hiesigen Wohnung zur Arbeitsstätte bzw. Schule/Hochschule pendeln.  
 2) Einschl. Auszubildende in anerkannten kaufmännischen und technischen Ausbildungsberufen.  
 3) Einschl. Auszubildende in anerkannten gewerblichen Ausbildungsberufen.  
 4) Einschl. Ohne Angabe zur Art der besuchten Schule.

30. Erwerbstätige sowie Schüler/Schülerinnen und Studierende im Mai 2000 nach dem für die längste Strecke benutzten Verkehrsmittel zur Arbeitsstätte bzw. Schule/Hochschule sowie Erwerbstätige nach Wirtschaftsbereichen und Stellung im Beruf

1 000

Wirtschaftsbereich	Ins-gesamt	Dar. mit Auskunfts- zum Pendlerverhalten <sup>1)</sup>	Für die längste Strecke benutztes Verkehrsmittel									Gleiches Grundstück	
			Bus	U-/S-Bahn, Straßenbahn	Eisenbahn	PKW, und zwar		Motorrad, Moped, Mofa	Fahrrad	zu Fuß	Sonstiges		Ohne Angabe
						Selbstfahrer/-innen	Mitfahrer/-innen						
Stellung im Beruf													
Schulart													
<b>E r w e r b s t ä t i g e</b>													
<b>Weiblich</b>													
Land- u. Forstwirtschaft; Fischerei													
Selbständige	/	/	-	-	-	/	/	-	-	/	-	/	/
Mithelfende	/	/	-	-	-	/	/	-	-	/	-	/	/
Familienangeh.	/	/	-	-	-	/	/	-	-	/	-	-	-
Beamtinnen	/	/	-	-	-	/	/	-	-	/	-	-	-
Angestellte 2)	22	20	/	/	/	12	/	/	/	/	/	/	/
Arbeiterinnen <sup>3)</sup>	55	52	/	/	/	22	5	/	11	7	/	/	/
Zusammen	83	78	/	/	/	34	6	/	14	10	/	/	/
Produzierendes Gewerbe													
Selbständige	12	11	/	/	/	/	/	-	/	/	/	/	/
Mithelfende	/	/	/	-	-	/	/	-	-	/	-	-	/
Familienangeh.	/	/	-	-	-	/	/	-	-	/	-	-	-
Beamtinnen	-	-	-	-	-	-	-	-	-	-	-	-	-
Angestellte 2)	228	210	10	16	/	113	10	/	19	25	/	8	6
Arbeiterinnen <sup>3)</sup>	186	173	10	9	/	79	13	/	26	26	/	6	/
Zusammen	429	397	20	26	/	197	23	/	45	55	/	14	11
Handel, Gastgewerbe und Verkehr													
Selbständige	66	62	/	/	-	25	/	-	/	16	/	/	10
Mithelfende	/	/	-	/	-	/	/	/	/	/	-	/	/
Familienangeh.	/	/	-	-	-	/	/	-	-	-	-	-	-
Beamtinnen	/	/	-	-	-	/	/	-	-	-	-	-	-
Angestellte 2)	469	429	25	51	11	210	12	/	47	53	/	14	/
Arbeiterinnen <sup>3)</sup>	232	211	18	19	/	87	8	/	30	33	/	9	/
Zusammen	771	706	44	71	14	324	23	/	81	103	/	26	16
Sonstige Dienstleistungen													
Selbständige	85	77	/	/	/	39	/	-	/	13	/	/	12
Mithelfende	/	/	-	-	-	/	/	-	-	/	-	-	/
Familienangeh.	/	/	-	-	-	/	/	-	-	/	-	-	/
Beamtinnen	84	76	/	10	/	44	/	/	6	6	-	/	-
Angestellte 2)	1 265	1 167	61	138	17	586	30	/	129	152	/	42	5
Arbeiterinnen <sup>3)</sup>	253	234	24	26	/	70	12	/	42	47	/	7	/
Zusammen	1 691	1 556	89	177	22	739	45	/	180	220	5	55	19
Zusammen													
Selbständige	167	154	/	/	/	70	/	-	6	32	/	8	27
Mithelfende	12	11	/	/	-	/	/	/	/	/	/	/	/
Familienangeh.	85	76	/	10	/	45	/	/	6	6	-	/	-
Beamtinnen	1 983	1 826	98	206	30	920	52	/	200	231	/	64	17
Angestellte 2)	727	669	55	57	8	258	37	/	109	113	/	23	/
Arbeiterinnen <sup>3)</sup>	2 974	2 736	157	276	40	1 294	97	8	321	388	9	98	50

1) Nur Personen, die von der hiesigen Wohnung zur Arbeitsstätte bzw. Schule/Hochschule pendeln.  
 2) Einschl. Auszubildende in anerkannten kaufmännischen und technischen Ausbildungsberufen.  
 3) Einschl. Auszubildende in anerkannten gewerblichen Ausbildungsberufen.  
 4) Einschl. Ohne Angabe zur Art der besuchten Schule.

30 Erwerbstätige sowie Schüler/Schülerinnen und Studierende im Mai 2000 nach dem für die längste Strecke benutzten Verkehrsmittel zur Arbeitsstätte bzw. Schule/Hochschule sowie Erwerbstätige nach Wirtschaftsbereichen und Stellung im Beruf

1 000

Wirtschaftsbereich Stellung im Beruf Schulart	Ins-gesamt	Dar. mit Auskunft zum Pendlerverhalten 1)	Für die längste Strecke benutztes Verkehrsmittel									Gleiches Grundstück	
			Bus	U-/S-Bahn, Straßenbahn	Eisenbahn	PKW, und zwar		Motorrad, Moped, Mofa	Fahrrad	zu Fuß	Sonstiges		Ohne Angabe
						Selbstfahrer/-innen	Mitfahrer/-innen						
<b>Erwerbstätige</b>													
Insgesamt													
Land- u. Forstwirtschaft; Fischerei													
Selbständige	24	22	-	/	-	7	/	/	/	5	/	/	7
Mithelfende	/	/	-	-	-	/	/	-	-	/	/	-	/
Familienangeh.	/	/	-	-	-	/	/	-	-	/	/	-	/
Beamte/ Beamtinnen	/	/	-	/	-	/	-	-	/	/	-	/	-
Angestellte 2)	43	40	/	/	/	26	/	/	/	/	/	/	/
Arbeiter/ -innen 3)	168	158	5	/	/	81	9	7	28	17	/	/	/
Zusammen	240	225	6	/	/	115	10	8	33	26	/	6	12
Produzierendes Gewerbe													
Selbständige	143	131	/	/	/	66	/	-	/	27	/	6	25
Mithelfende	/	/	/	-	-	/	/	-	/	/	-	-	/
Familienangeh.	/	/	-	-	-	-	-	-	-	-	-	-	-
Beamte/ Beamtinnen	/	/	-	-	-	-	/	-	-	-	-	-	-
Angestellte 2)	525	474	15	24	/	316	13	/	32	38	/	18	8
Arbeiter/ -innen 3)	1 384	1 248	36	37	12	805	73	27	111	82	16	44	/
Zusammen	2 056	1 857	52	62	17	1 188	88	30	145	149	20	68	39
Handel, Gast- gewerbe und Verkehr													
Selbständige	175	161	/	/	/	76	/	/	7	37	/	9	25
Mithelfende	/	/	-	/	-	/	/	/	/	/	-	/	/
Familienangeh.	7	6	-	/	-	/	/	/	/	/	-	/	/
Beamte/ Beamtinnen	/	/	-	/	/	/	-	-	-	-	-	/	-
Angestellte 2)	729	664	29	68	16	371	14	/	60	70	/	24	7
Arbeiter/ -innen 3)	599	544	25	33	8	317	15	7	56	52	6	22	/
Zusammen	1 511	1 376	55	103	24	766	32	10	123	161	9	55	36
Sonstige Dienstlei- stungen													
Selbständige	212	189	/	7	/	102	/	/	6	29	/	11	30
Mithelfende	/	/	-	-	-	/	/	-	-	/	/	/	/
Familienangeh.	/	/	-	-	-	-	-	-	-	-	-	-	-
Beamte/ Beamtinnen	274	199	/	16	6	133	/	/	13	14	/	9	/
Angestellte 2)	1 779	1 634	71	178	26	887	33	5	171	189	5	59	9
Arbeiter/ -innen 3)	518	478	36	45	6	201	20	6	68	76	/	14	/
Zusammen	2 787	2 504	113	246	38	1 323	59	12	258	310	10	94	41
Zusammen													
Selbständige	554	503	/	9	/	251	6	/	15	99	6	26	88
Mithelfende	17	16	/	/	-	/	/	/	/	7	/	/	/
Familienangeh.	17	16	/	/	-	/	/	/	/	7	/	/	/
Beamte/ Beamtinnen	278	202	/	16	6	135	/	/	13	14	/	9	/
Angestellte 2)	3 075	2 811	117	271	47	1 600	62	12	268	300	10	102	24
Arbeiter/ -innen 3)	2 670	2 429	103	118	27	1 405	117	47	263	227	27	85	12
Zusammen	6 595	5 962	226	414	80	3 393	189	60	560	646	43	223	128
<b>Schüler / Schülerinnen, Studierende</b>													
Zusammen 4)	1 406	1 241	313	106	33	125	44	22	177	387	6	27	/
Darunter:													
Allgemeinbil- dende Schulen	989	916	269	56	6	8	32	9	146	368	/	18	/
Berufsbildende Schulen	416	325	44	50	27	118	12	13	30	19	/	8	/
Zusammen 4)	1 362	1 192	332	120	36	94	47	/	132	394	6	26	/
Darunter:													
Allgemeinbil- dende Schulen	971	897	286	56	7	7	35	/	106	375	/	18	/
Berufsbildende Schulen	391	294	46	64	29	87	11	/	26	19	/	8	/
Zusammen 4)	2 768	2 433	645	226	69	219	91	26	309	781	12	52	/
Darunter:													
Allgemeinbil- dende Schulen	1 960	1 814	555	111	13	14	67	11	253	743	9	36	/
Berufsbildende Schulen	807	619	90	114	56	205	24	15	56	38	/	16	/

1) Nur Personen, die von der hiesigen Wohnung zur Arbeitsstätte bzw. Schule/Hochschule pendeln.  
 2) Einschl. Auszubildende in anerkannten kaufmännischen und technischen Ausbildungsberufen.  
 3) Einschl. Auszubildende in anerkannten gewerblichen Ausbildungsberufen.  
 4) Einschl. Ohne Angabe zur Art der besuchten Schule.

Gemeindegrößenklasse Entfernung für den Hinweg	Ins-gesamt	Dar. mit Auskunft zum Pendlerverhalten <sup>1)</sup>	Für die längste Strecke benutztes Verkehrsmittel										Gleiches Grundstück
			Bus	U-/S-Bahn, Straßenbahn	Eisenbahn	PKW, und zwar		Motorrad, Moped, Mofa	Fahrrad	zu Fuß	Sonstiges	Ohne Angabe	
						Selbstfahrer/-innen	Mitfahrer/-innen						
<b>Erwerbstätige</b>													
<b>Männlich</b>													
Unter 10 000 Einwohner zus.	1 603	1 430	25	7	15	981	50	32	89	120	19	49	45
Darunter:													
Unter 10 km	554	554	7	/	/	292	15	20	85	120	7	7	-
10 - 25 km	438	438	12	/	/	381	16	10	/	/	/	/	-
25 - 50 km	214	214	/	/	/	188	9	/	-	-	/	/	-
50 km u. mehr	138	138	/	/	/	114	10	/	-	-	6	/	-
Ohne Angabe	42	42	-	-	-	6	/	-	-	/	-	35	-
Gleiches Grundstück	45	45	-	-	-	-	-	-	-	-	-	-	45
10 000 - 20 000 Einwohner zus.	350	314	5	/	/	209	10	6	29	27	/	9	7
Darunter:													
Unter 10 km	150	150	/	/	/	84	/	/	28	27	/	/	-
10 - 25 km	78	78	/	/	/	65	/	/	/	-	/	/	-
25 - 50 km	44	44	/	/	/	38	/	/	-	-	/	/	-
50 km u. mehr	26	26	/	/	/	22	/	/	-	-	/	/	-
Ohne Angabe	8	8	-	-	-	/	/	-	-	/	-	6	-
Gleiches Grundstück	7	7	-	-	-	-	-	-	-	-	-	-	7
20 000 - 50 000 Einwohner zus.	551	485	13	/	8	309	15	5	53	44	5	17	10
Darunter:													
Unter 10 km	267	267	8	/	/	147	6	/	51	44	/	/	-
10 - 25 km	96	96	/	/	/	79	/	/	/	-	/	/	-
25 - 50 km	51	51	/	/	/	43	/	/	-	-	/	/	-
50 km u. mehr	49	49	/	/	/	39	/	-	-	-	/	/	-
Ohne Angabe	13	13	-	/	-	/	/	-	/	-	/	11	-
Gleiches Grundstück	10	10	-	-	-	-	-	-	-	-	-	-	10
50 000 - 100000 Einwohner zus.	176	156	8	5	/	97	/	/	16	14	/	/	/
Darunter:													
Unter 10 km	94	94	/	/	-	52	/	/	15	14	/	/	-
10 - 25 km	26	26	/	/	/	21	/	/	/	-	-	/	-
25 - 50 km	15	15	/	-	/	12	/	/	-	-	/	/	-
50 km u. mehr	14	14	/	-	/	12	/	-	-	-	/	/	-
Ohne Angabe	/	/	-	/	-	/	-	-	/	-	/	/	-
Gleiches Grundstück	/	/	-	-	-	-	-	-	-	-	-	-	/
100000 - 200000 Einwohner zus.	128	114	/	8	/	73	/	/	11	9	/	/	/
Darunter:													
Unter 10 km	59	59	/	/	/	31	/	/	10	9	-	/	-
10 - 25 km	31	31	/	/	/	24	/	/	/	-	/	-	-
25 - 50 km	12	12	/	/	/	11	/	-	-	-	/	-	-
50 km u. mehr	8	8	-	-	/	6	/	-	-	-	/	-	-
Ohne Angabe	/	/	-	/	-	/	-	-	-	/	/	/	-
Gleiches Grundstück	/	/	-	-	-	-	-	-	-	-	-	-	/
200000 - 500000 Einwohner zus.	492	447	11	40	6	290	7	/	26	31	/	23	7
Darunter:													
Unter 10 km	221	221	7	24	/	127	/	/	23	31	/	/	-
10 - 25 km	139	139	/	14	/	111	/	/	/	-	/	/	-
25 - 50 km	32	32	/	/	/	28	/	/	-	-	/	/	-
50 km u. mehr	25	25	/	/	/	21	/	-	-	-	/	/	-
Ohne Angabe	23	23	-	/	/	/	/	-	-	-	-	20	-
Gleiches Grundstück	7	7	-	-	-	-	-	-	-	-	-	-	7
500000 und mehr Einwohner zus.	322	281	5	70	/	140	/	/	16	14	/	21	5
Darunter:													
Unter 10 km	94	94	/	21	/	42	/	/	12	14	/	/	-
10 - 25 km	114	114	/	39	/	66	/	/	/	-	/	/	-
25 - 50 km	32	32	/	9	/	21	/	/	-	-	/	/	-
50 km u. mehr	13	13	-	/	/	9	/	/	-	-	/	/	-
Ohne Angabe	22	22	/	/	-	/	-	/	/	-	-	19	-
Gleiches Grundstück	5	5	-	-	-	-	-	-	-	-	-	-	5
<b>Insgesamt</b>	<b>3 621</b>	<b>3 226</b>	<b>70</b>	<b>138</b>	<b>40</b>	<b>2 100</b>	<b>92</b>	<b>52</b>	<b>239</b>	<b>259</b>	<b>34</b>	<b>125</b>	<b>77</b>
Darunter:													
Unter 10 km	1 438	1 438	32	56	/	775	29	32	222	258	13	17	-
10 - 25 km	922	922	28	61	11	748	30	16	16	/	6	6	-
25 - 50 km	401	401	6	18	11	340	14	/	-	-	/	/	-
50 km u. mehr	273	273	/	/	15	222	18	/	-	-	10	/	-
Ohne Angabe	115	115	/	/	/	14	/	/	/	/	/	97	-
Gleiches Grundstück	77	77	-	-	-	-	-	-	-	-	-	-	77

1) Nur Personen, die von der hiesigen Wohnung zur Arbeitsstätte bzw. Schule/Hochschule pendeln.

Gemeindegrößenklasse Entfernung für den Hinweg	Ins-gesamt	Dar. mit Auskunft zum Pendlerverhalten 1)	Für die längste Strecke benutztes Verkehrsmittel									Gleiches Grundstück	
			Bus	U-/S-Bahn, Straßenbahn	Eisenbahn	PKW, und zwar		Motorrad, Moped, Mofa	Fahrrad	zu Fuß	Sonstiges		Ohne Angabe
						Selbstfahrer/-innen	Mitfahrer/-innen						
<b>Erwerbstätige</b>													
<b>Weiblich</b>													
Unter 10 000 Einwohner zus.	1 248	1 149	47	12	18	678	47	/	127	150	/	35	28
Darunter:													
Unter 10 km	554	554	18	/	/	226	22	/	125	150	/	7	-
10 - 25 km	365	365	22	6	7	307	16	/	/	/	/	/	-
25 - 50 km	134	134	5	/	/	112	7	/	/	/	/	/	-
50 km u. mehr	41	41	/	/	/	32	/	-	-	-	/	/	-
Ohne Angabe	27	27	-	/	-	/	/	-	/	/	-	25	-
Gleiches Grundstück	28	28	-	-	-	-	-	-	-	-	-	-	28
10 000 - 20 000 Einwohner zus.	299	275	11	7	/	126	10	/	46	57	/	7	/
Darunter:													
Unter 10 km	176	176	5	/	/	58	6	/	45	57	/	/	-
10 - 25 km	54	54	/	/	/	42	/	/	/	-	-	/	-
25 - 50 km	27	27	/	/	/	20	/	-	-	-	/	-	-
50 km u. mehr	8	8	/	/	/	5	/	-	-	-	-	-	-
Ohne Angabe	6	6	-	-	-	/	-	-	-	-	/	5	-
Gleiches Grundstück	/	/	-	-	-	-	-	-	-	-	-	-	/
20 000 - 50 000 Einwohner zus.	458	420	28	9	8	185	18	/	73	77	/	13	6
Darunter:													
Unter 10 km	296	296	21	/	/	105	14	/	71	77	/	/	-
10 - 25 km	63	63	5	/	/	47	/	/	/	-	/	/	-
25 - 50 km	33	33	/	/	/	24	/	/	-	-	/	/	-
50 km u. mehr	12	12	/	/	/	9	/	-	-	-	-	-	-
Ohne Angabe	11	11	-	/	-	/	/	-	/	/	/	10	-
Gleiches Grundstück	6	6	-	-	-	-	-	-	-	-	-	-	6
50 000 - 100 000 Einwohner zus.	150	137	15	13	/	50	5	/	22	24	/	/	/
Darunter:													
Unter 10 km	107	107	13	11	/	33	/	/	21	24	/	/	-
10 - 25 km	16	16	/	/	/	10	/	-	/	-	/	/	-
25 - 50 km	6	6	-	/	/	/	/	-	-	-	-	-	-
50 km u. mehr	/	/	/	/	/	/	/	-	-	-	/	/	-
Ohne Angabe	/	/	/	-	/	/	-	-	-	-	-	/	-
Gleiches Grundstück	/	/	-	-	-	-	-	-	-	-	-	-	/
100 000 - 200 000 Einwohner zus.	116	109	11	21	/	42	/	/	12	15	/	/	/
Darunter:													
Unter 10 km	73	73	7	15	-	22	/	/	12	15	/	/	-
10 - 25 km	24	24	/	6	/	13	/	-	/	-	/	-	-
25 - 50 km	5	5	/	/	/	/	-	-	-	-	-	-	-
50 km u. mehr	/	/	/	/	/	/	-	-	-	-	-	-	-
Ohne Angabe	/	/	-	/	-	/	-	-	-	-	-	/	-
Gleiches Grundstück	/	/	-	-	-	-	-	-	-	-	-	-	/
200 000 - 500 000 Einwohner zus.	422	396	34	103	/	145	11	/	25	44	/	22	5
Darunter:													
Unter 10 km	253	253	25	67	/	81	7	/	24	44	/	/	-
10 - 25 km	101	101	8	34	/	51	/	/	/	-	-	/	-
25 - 50 km	11	11	/	/	/	8	/	-	-	-	-	/	-
50 km u. mehr	6	6	/	/	/	/	/	-	-	-	/	-	-
Ohne Angabe	21	21	/	/	-	/	/	-	-	/	-	19	-
Gleiches Grundstück	5	5	-	-	-	-	-	-	-	-	-	-	5
500 000 und mehr Einwohner zus.	280	250	11	111	/	69	/	/	16	20	/	14	/
Darunter:													
Unter 10 km	105	105	7	37	/	24	/	/	14	20	/	/	-
10 - 25 km	102	102	/	59	/	35	/	/	/	-	/	/	-
25 - 50 km	22	22	/	14	/	7	/	-	-	-	-	-	-
50 km u. mehr	/	/	-	/	/	/	/	-	-	-	-	/	-
Ohne Angabe	15	15	-	/	-	/	-	-	/	-	-	13	-
Gleiches Grundstück	/	/	-	-	-	-	-	-	-	-	-	-	/
<b>Insgesamt</b>	<b>2 974</b>	<b>2 736</b>	<b>157</b>	<b>276</b>	<b>40</b>	<b>1 294</b>	<b>97</b>	<b>8</b>	<b>321</b>	<b>388</b>	<b>9</b>	<b>98</b>	<b>50</b>
Darunter:													
Unter 10 km	1 563	1 563	96	134	/	549	57	/	311	387	/	15	-
10 - 25 km	724	724	50	112	13	505	27	/	9	/	/	/	-
25 - 50 km	238	238	8	26	12	180	10	/	-	-	/	/	-
50 km u. mehr	76	76	/	/	11	57	/	-	-	-	/	/	-
Ohne Angabe	85	85	/	/	/	/	/	-	/	/	/	77	-
Gleiches Grundstück	50	50	-	-	-	-	-	-	-	-	-	-	50

1) Nur Personen, die von der hiesigen Wohnung zur Arbeitsstätte bzw. Schule/Hochschule pendeln.

Gemeindegrößenklasse Entfernung für den Hinweg	Insgesamt	Dar. mit Auskunfts- zum Pendlerverhalten 1)	Für die längste Strecke benutztes Verkehrsmittel									Gleiches Grundstück	
			Bus	U-/S-Bahn, Straßenbahn	Eisenbahn	PKW, und zwar		Motorrad, Moped, Mofa	Fahrrad	zu Fuß	Sonstiges		Ohne Angabe
						Selbstfahrer/-innen	Mitfahrer/-innen						
<b>Erwerbstätige</b>													
<b>Insgesamt</b>													
Unter 10 000 Einwohner zus.	2 851	2 579	71	19	32	1 659	96	36	216	270	23	83	72
Darunter:													
Unter 10 km	1 108	1 108	25	/	/	518	36	22	209	269	9	14	-
10 - 25 km	803	803	35	8	12	588	33	11	7	/	/	6	-
25 - 50 km	348	348	9	7	9	300	16	/	-	-	/	/	-
50 km u. mehr	179	179	/	/	9	146	11	/	-	-	6	/	-
Ohne Angabe	69	69	-	/	-	7	/	-	/	/	-	60	-
Gleiches Grundstück	72	72	-	-	-	-	-	-	-	-	-	-	72
10 000 - 20 000 Einwohner zus.	648	589	16	11	9	335	19	7	75	85	/	16	12
Darunter:													
Unter 10 km	326	326	7	/	/	142	9	/	72	85	/	/	-
10 - 25 km	132	132	7	/	/	107	5	/	/	-	/	/	-
25 - 50 km	71	71	/	6	/	57	/	/	-	-	/	/	-
50 km u. mehr	34	34	/	/	/	27	/	-	-	-	/	/	-
Ohne Angabe	13	13	-	-	-	/	/	-	-	/	/	11	-
Gleiches Grundstück	12	12	-	-	-	-	-	-	-	-	-	-	12
20 000 - 50 000 Einwohner zus.	1 008	905	41	14	17	494	33	6	126	120	7	30	16
Darunter:													
Unter 10 km	562	562	29	/	/	252	19	/	122	120	/	7	-
10 - 25 km	158	158	9	5	/	126	7	/	/	-	/	/	-
25 - 50 km	84	84	/	/	6	67	/	/	-	-	/	/	-
50 km u. mehr	61	61	/	/	5	47	/	-	-	-	/	/	-
Ohne Angabe	24	24	-	/	-	/	/	-	/	/	/	21	-
Gleiches Grundstück	16	16	-	-	-	-	-	-	-	-	-	-	16
50 000 - 100 000 Einwohner zus.	326	293	23	18	/	147	10	/	37	38	/	9	/
Darunter:													
Unter 10 km	200	200	18	15	/	85	6	/	36	38	/	/	-
10 - 25 km	42	42	/	/	/	31	/	/	/	-	/	/	-
25 - 50 km	21	21	/	/	/	17	/	/	-	-	/	/	-
50 km u. mehr	18	18	/	-	/	14	/	-	-	-	/	/	-
Ohne Angabe	9	9	/	/	/	/	-	-	/	-	/	7	-
Gleiches Grundstück	/	/	-	-	-	-	-	-	-	-	-	-	/
100 000 - 200 000 Einwohner zus.	244	223	14	29	/	115	6	/	23	24	/	/	/
Darunter:													
Unter 10 km	132	132	9	19	/	54	/	/	22	24	/	/	-
10 - 25 km	55	55	5	8	/	37	/	/	/	-	/	/	-
25 - 50 km	18	18	/	/	/	15	/	-	-	-	/	/	-
50 km u. mehr	11	11	/	/	/	9	/	-	-	-	/	/	-
Ohne Angabe	/	/	-	/	-	/	-	-	-	/	/	/	-
Gleiches Grundstück	/	/	-	-	-	-	-	-	-	-	-	-	/
200 000 - 500 000 Einwohner zus.	915	844	45	144	11	434	18	/	51	75	/	44	12
Darunter:													
Unter 10 km	474	474	32	91	/	208	10	/	47	75	/	/	-
10 - 25 km	239	239	11	49	/	163	6	/	/	-	/	/	-
25 - 50 km	43	43	/	/	/	36	/	/	-	-	/	/	-
50 km u. mehr	31	31	/	/	/	24	/	-	-	-	/	/	-
Ohne Angabe	44	44	/	/	/	/	/	-	-	/	-	39	-
Gleiches Grundstück	12	12	-	-	-	-	-	-	-	-	-	-	12
500 000 und mehr Einwohner zus.	602	530	16	180	/	209	7	/	31	34	/	35	9
Darunter:													
Unter 10 km	198	198	8	58	/	65	/	/	26	34	/	/	-
10 - 25 km	216	216	6	97	/	101	/	/	5	-	/	/	-
25 - 50 km	54	54	/	23	/	28	/	/	-	-	-	/	-
50 km u. mehr	16	16	-	/	/	11	/	/	-	-	/	/	-
Ohne Angabe	37	37	/	/	-	/	-	/	/	-	-	32	-
Gleiches Grundstück	9	9	-	-	-	-	-	-	-	-	-	-	9
Insgesamt	6 595	5 962	226	414	80	3 393	189	60	560	646	43	223	128
Darunter:													
Unter 10 km	3 001	3 001	128	190	6	1 324	86	37	533	645	20	32	-
10 - 25 km	1 645	1 645	78	173	24	1 253	58	18	25	/	7	10	-
25 - 50 km	639	639	15	44	24	520	24	/	-	-	5	/	-
50 km u. mehr	349	349	/	5	26	279	20	/	-	-	11	/	-
Ohne Angabe	200	200	/	/	/	18	/	/	/	/	/	174	-
Gleiches Grundstück	128	128	-	-	-	-	-	-	-	-	-	-	128

1) Nur Personen, die von der hiesigen Wohnung zur Arbeitsstätte bzw. Schule/Hochschule pendeln.



Zeitvergleiche

Deutschland/Früheres Bundesgebiet/Neue Länder  
und Berlin-Ost

Deutschland

Z 1 Erwerbstätige nach Berufsbereichen und Altersgruppen\*)  
1 000

Stellung im Beruf	1996			1997			1998			1999			2000		
	Ins- gesamt	Männ- lich	Weib- lich	Ins- gesamt	Männ- lich	Weib- lich	Ins- gesamt	Männ- lich	Weib- lich	Ins- gesamt	Männ- lich	Weib- lich	Ins- gesamt	Männ- lich	Weib- lich
<b>I Berufe in der Land-, Tier-, Forstwirtschaft und im Gartenbau</b>															
15 - 20 .....	32	18	15	34	21	13	38	22	16	42	24	18	41	26	15
20 - 25 .....	60	36	25	56	36	20	59	35	23	65	40	25	64	38	26
25 - 30 .....	111	70	40	106	67	39	91	58	33	85	56	29	75	49	26
30 - 35 .....	136	84	52	135	89	47	135	86	49	129	82	47	128	78	50
35 - 45 .....	263	156	107	255	151	104	257	158	99	277	170	107	275	174	100
45 - 55 .....	215	124	91	202	115	87	212	124	88	223	134	88	228	140	88
55 und mehr .....	273	171	102	265	169	96	250	161	89	232	151	81	227	149	78
Zusammen ...	1 090	658	432	1 054	648	406	1 042	644	398	1 053	658	396	1 038	655	384
<b>II. Bergleute, Mineralgewinner</b>															
15 - 20 .....	/	/	/	/	/	-	/	/	/	/	/	/	/	/	-
20 - 25 .....	7	7	/	/	/	-	/	/	-	/	/	-	/	/	/
25 - 30 .....	18	17	/	12	11	/	11	11	/	8	8	-	/	/	-
30 - 35 .....	25	24	/	18	18	/	20	20	/	16	16	/	10	9	/
35 - 45 .....	44	43	/	37	35	/	34	34	/	31	30	/	26	25	/
45 - 55 .....	31	30	/	26	25	/	22	21	/	18	17	/	12	11	/
55 und mehr .....	9	8	/	7	7	/	7	7	/	6	5	/	/	/	/
Zusammen ...	/	130	6	105	101	/	100	98	/	82	80	/	55	54	/
<b>III. Fertigungsberufe</b>															
15 - 20 .....	522	472	50	531	475	55	540	480	59	565	501	64	552	488	65
20 - 25 .....	905	762	143	823	694	129	804	683	120	806	684	122	823	697	126
25 - 30 .....	1 323	1 103	221	1 243	1 038	204	1 131	948	183	1 055	884	171	971	817	154
30 - 35 .....	1 465	1 233	232	1 446	1 219	227	1 430	1 198	232	1 376	1 147	229	1 333	1 114	219
35 - 45 .....	2 447	1 990	457	2 445	1 986	459	2 479	2 013	466	2 597	2 130	467	2 672	2 176	496
45 - 55 .....	1 870	1 487	383	1 809	1 437	372	1 805	1 425	380	1 822	1 444	378	1 896	1 496	400
55 und mehr .....	1 038	856	183	1 047	859	188	1 024	851	173	1 000	821	179	956	787	168
Zusammen ...	9 571	7 902	1 669	9 343	7 708	1 635	9 213	7 599	1 614	9 222	7 612	1 611	9 204	7 576	1 629
<b>IV. Technische Berufe</b>															
15 - 20 .....	18	10	8	18	10	8	16	8	8	17	10	7	18	11	8
20 - 25 .....	80	40	40	79	45	34	71	41	30	74	43	30	75	44	31
25 - 30 .....	262	192	70	246	181	65	233	169	64	223	161	62	209	153	56
30 - 35 .....	400	326	75	392	320	72	405	328	77	418	341	77	396	319	77
35 - 45 .....	702	587	114	711	594	117	716	600	117	742	630	113	772	655	117
45 - 55 .....	589	520	69	579	510	70	575	504	71	581	505	75	568	492	76
55 und mehr .....	321	299	22	352	328	24	357	332	25	364	339	25	358	333	25
Zusammen ...	2 371	1 973	398	2 377	1 988	390	2 375	1 982	393	2 419	2 030	389	2 396	2 006	390
<b>V. Dienstleistungsberufe</b>															
15 - 20 .....	587	175	412	613	181	431	621	187	434	674	213	461	691	226	466
20 - 25 .....	1 829	718	1 111	1 748	679	1 069	1 752	688	1 065	1 830	707	1 122	1 856	733	1 123
25 - 30 .....	2 714	1 045	1 669	2 634	1 037	1 597	2 514	1 001	1 513	2 374	932	1 442	2 274	900	1 374
30 - 35 .....	3 212	1 376	1 836	3 218	1 376	1 841	3 234	1 374	1 860	3 295	1 378	1 888	3 237	1 373	1 864
35 - 45 .....	5 983	2 583	3 399	6 063	2 620	3 443	6 210	2 681	3 529	6 475	2 738	3 736	6 714	2 823	3 892
45 - 55 .....	5 013	2 278	2 735	5 029	2 280	2 749	5 121	2 289	2 832	5 283	2 331	2 952	5 455	2 375	3 080
55 und mehr .....	2 807	1 451	1 356	2 959	1 523	1 436	2 998	1 549	1 449	3 080	1 584	1 496	3 059	1 576	1 483
Zusammen ...	22 144	9 626	12 518	22 263	9 697	12 566	22 449	9 768	12 681	22 981	9 884	13 097	23 287	10 005	13 281
<b>VI. Sonstige Arbeitskräfte</b>															
15 - 20 .....	96	60	36	93	55	38	96	58	37	94	59	35	78	49	29
20 - 25 .....	110	78	32	125	89	36	145	103	42	133	96	37	126	89	37
25 - 30 .....	82	52	30	82	50	33	82	50	31	74	44	30	68	40	28
30 - 35 .....	77	45	32	73	45	28	73	43	30	67	39	28	66	38	28
35 - 45 .....	133	78	55	119	71	49	123	68	54	121	68	53	127	74	54
45 - 55 .....	102	60	42	97	57	40	96	55	41	93	51	42	96	57	39
55 und mehr .....	70	43	27	72	41	32	68	40	28	63	39	24	62	38	24
Zusammen ...	671	417	254	662	407	255	682	418	264	644	396	249	623	384	239
<b>Insgesamt</b>															
15 - 20 .....	1 257	737	520	1 290	745	545	1 312	757	555	1 393	808	586	1 381	799	582
20 - 25 .....	2 991	1 639	1 352	2 835	1 546	1 289	2 835	1 555	1 281	2 911	1 573	1 337	2 946	1 602	1 344
25 - 30 .....	4 510	2 479	2 031	4 323	2 384	1 939	4 062	2 238	1 824	3 820	2 086	1 734	3 601	1 963	1 638
30 - 35 .....	5 315	3 088	2 228	5 282	3 066	2 217	5 297	3 049	2 248	5 271	3 003	2 269	5 170	2 932	2 238
35 - 45 .....	9 573	5 438	4 135	9 630	5 457	4 173	9 818	5 553	4 266	10 242	5 765	4 477	10 586	5 927	4 659
45 - 55 .....	7 819	4 498	3 320	7 743	4 425	3 318	7 830	4 418	3 413	8 019	4 483	3 537	8 256	4 572	3 684
55 und mehr .....	4 518	2 828	1 690	4 702	2 927	1 775	4 704	2 940	1 764	4 746	2 940	1 805	4 664	2 885	1 779
Insgesamt ...	35 982	20 706	15 276	35 805	20 549	15 256	35 860	20 509	15 351	36 402	20 659	15 744	36 604	20 680	15 924

\*) Klassifizierung der Berufe, Ausgabe 1992.

## Z 1 Erwerbstätige nach Berufsbereichen und Altersgruppen\*)

1 000

Stellung im Beruf	1996			1997			1998			1999			2000		
	Ins-gesamt	Männ-lich	Weib-lich	Ins-gesamt	Männ-lich	Weib-lich	Ins-gesamt	Männ-lich	Weib-lich	Ins-gesamt	Männ-lich	Weib-lich	Ins-gesamt	Männ-lich	Weib-lich
<b>I. Berufe in der Land-, Tier-, Forstwirtschaft und im Gartenbau</b>															
15 - 20 .....	23	13	10	23	15	8	27	17	10	29	17	13	28	18	10
20 - 25 .....	48	30	18	44	29	15	46	29	17	49	30	19	49	31	18
25 - 30 .....	87	58	29	81	54	27	72	47	25	67	46	21	59	40	20
30 - 35 .....	106	70	36	106	74	32	107	71	36	99	67	32	98	64	34
35 - 45 .....	200	123	77	193	120	73	199	126	73	207	135	72	211	139	72
45 - 55 .....	160	94	66	153	88	66	166	96	70	168	102	65	170	105	65
55 und mehr .....	242	152	90	236	152	84	223	143	79	201	132	69	196	127	69
Zusammen ...	865	539	326	836	532	304	840	530	310	820	529	291	813	524	289
<b>II. Bergleute, Mineralgewinner</b>															
15 - 20 .....	/	/	/	/	/	-	/	/	/	/	/	/	/	/	-
20 - 25 .....	6	6	/	/	/	-	/	/	/	/	/	-	/	/	/
25 - 30 .....	16	15	/	11	11	/	10	10	/	7	7	/	/	/	-
30 - 35 .....	22	22	/	16	15	/	19	18	/	15	14	/	8	8	/
35 - 45 .....	36	35	/	31	30	/	29	29	/	27	26	/	23	23	/
45 - 55 .....	25	25	/	19	19	/	18	17	/	13	13	/	10	9	/
55 und mehr .....	7	6	/	5	/	/	5	/	/	/	/	/	/	/	/
Zusammen ...	114	110	/	86	84	/	86	85	/	69	67	/	48	47	/
<b>III. Fertigungsberufe</b>															
15 - 20 .....	375	338	37	370	330	41	375	334	42	409	362	47	408	360	48
20 - 25 .....	709	586	123	650	540	109	635	533	102	626	525	101	640	540	100
25 - 30 .....	1 071	887	184	1 000	829	171	918	762	156	846	705	141	787	657	130
30 - 35 .....	1 154	967	187	1 155	968	187	1 161	969	192	1 121	930	191	1 090	908	182
35 - 45 .....	1 883	1 519	364	1 895	1 529	366	1 943	1 566	377	2 047	1 670	376	2 124	1 719	404
45 - 55 .....	1 511	1 198	313	1 463	1 157	306	1 454	1 139	315	1 462	1 147	315	1 513	1 183	330
55 und mehr .....	887	729	157	890	732	158	872	723	149	848	696	152	808	666	141
Zusammen ...	7 590	6 224	1 366	7 422	6 085	1 337	7 357	6 026	1 332	7 359	6 035	1 324	7 369	6 033	1 337
<b>IV. Technische Berufe</b>															
15 - 20 .....	15	9	6	15	9	6	14	8	6	15	9	6	15	9	6
20 - 25 .....	70	36	34	67	38	29	62	36	26	62	37	25	61	37	25
25 - 30 .....	223	167	56	212	157	55	203	149	54	193	140	52	181	133	49
30 - 35 .....	341	286	55	338	283	55	352	291	61	363	303	60	346	283	63
35 - 45 .....	581	503	78	591	509	83	597	516	81	625	545	80	652	568	84
45 - 55 .....	486	442	44	476	432	45	477	430	47	482	431	51	474	422	52
55 und mehr .....	273	258	15	297	282	15	301	285	16	304	289	15	297	282	15
Zusammen ...	1 989	1 700	289	1 997	1 710	287	2 006	1 715	292	2 043	1 753	289	2 027	1 734	294
<b>V. Dienstleistungsberufe</b>															
15 - 20 .....	456	139	317	464	140	323	466	143	323	509	161	348	539	176	363
20 - 25 .....	1 513	588	925	1 441	554	887	1 429	554	875	1 474	564	910	1 499	585	913
25 - 30 .....	2 294	891	1 403	2 235	886	1 349	2 123	849	1 275	2 006	792	1 214	1 917	766	1 151
30 - 35 .....	2 621	1 161	1 459	2 664	1 176	1 487	2 695	1 175	1 520	2 750	1 188	1 563	2 750	1 185	1 565
35 - 45 .....	4 840	2 162	2 678	4 926	2 196	2 730	5 050	2 244	2 806	5 274	2 289	2 985	5 523	2 385	3 138
45 - 55 .....	4 124	1 928	2 197	4 141	1 927	2 214	4 215	1 932	2 282	4 333	1 960	2 374	4 461	1 980	2 481
55 und mehr .....	2 377	1 247	1 130	2 498	1 305	1 193	2 516	1 320	1 197	2 582	1 341	1 241	2 564	1 336	1 228
Zusammen ...	18 226	8 117	10 109	18 368	8 184	10 184	18 496	8 217	10 279	18 928	8 294	10 634	19 252	8 413	10 839
<b>VI. Sonstige Arbeitskräfte</b>															
15 - 20 .....	46	29	17	48	29	18	59	38	21	59	37	22	51	32	19
20 - 25 .....	85	62	23	97	71	25	117	83	34	108	78	29	100	71	29
25 - 30 .....	69	45	24	67	39	28	70	44	27	66	40	26	59	34	25
30 - 35 .....	64	38	26	59	37	22	61	37	25	58	34	24	56	34	23
35 - 45 .....	100	59	41	91	55	35	95	54	41	96	53	43	105	61	44
45 - 55 .....	74	45	29	73	43	30	74	42	33	71	39	32	76	44	32
55 und mehr .....	56	35	22	56	32	24	54	32	22	53	31	21	54	33	20
Zusammen ...	494	313	181	490	306	184	531	329	202	510	312	198	500	309	191
<b>Insgesamt</b>															
15 - 20 .....	917	530	387	921	525	396	943	540	403	1 022	586	436	1 041	595	446
20 - 25 .....	2 430	1 306	1 124	2 302	1 236	1 066	2 293	1 240	1 053	2 321	1 236	1 084	2 350	1 265	1 085
25 - 30 .....	3 759	2 062	1 697	3 606	1 976	1 630	3 397	1 860	1 537	3 185	1 730	1 455	3 007	1 633	1 374
30 - 35 .....	4 308	2 544	1 764	4 337	2 554	1 783	4 394	2 561	1 833	4 406	2 536	1 870	4 349	2 482	1 868
35 - 45 .....	7 640	4 401	3 239	7 726	4 438	3 288	7 914	4 534	3 380	8 275	4 718	3 557	8 637	4 895	3 743
45 - 55 .....	6 381	3 732	2 649	6 326	3 665	2 661	6 404	3 656	2 747	6 528	3 691	2 837	6 704	3 743	2 960
55 und mehr .....	3 841	2 427	1 414	3 982	2 507	1 475	3 972	2 509	1 463	3 992	2 493	1 499	3 920	2 446	1 475
Insgesamt ...	29 277	17 002	12 275	29 199	16 900	12 299	29 317	16 901	12 416	29 729	16 991	12 738	30 009	17 059	12 950

\*) Klassifizierung der Berufe, Ausgabe 1992.

Neue Länder und Berlin-Ost

Z 1 Erwerbstätige nach Berufsbereichen und Altersgruppen\*)

1 000

Stellung im Beruf	1996			1997			1998			1999			2000		
	Ins- gesamt	Männ- lich	Weib- lich	Ins- gesamt	Männ- lich	Weib- lich	Ins- gesamt	Männ- lich	Weib- lich	Ins- gesamt	Männ- lich	Weib- lich	Ins- gesamt	Männ- lich	Weib- lich
<b>I. Berufe in der Land-, Tier-, Forstwirtschaft und im Gartenbau</b>															
15 - 20 .....	9	/	/	12	6	6	11	5	6	12	7	5	13	7	5
20 - 25 .....	13	6	7	12	7	5	12	6	6	16	10	6	15	7	8
25 - 30 .....	24	13	11	25	13	12	19	11	8	18	10	8	16	10	7
30 - 35 .....	30	14	16	30	15	15	28	15	14	30	15	15	30	14	15
35 - 45 .....	64	33	31	62	31	31	57	31	26	70	35	35	64	36	28
45 - 55 .....	55	30	25	49	28	22	46	28	18	55	32	23	58	35	23
55 und mehr .....	31	19	12	29	17	12	28	18	10	31	19	12	31	22	9
Zusammen ...	225	119	106	218	116	102	202	114	87	233	129	105	226	131	95
<b>II. Bergleute, Mineralgewinner</b>															
15 - 20 .....	/	/	/	/	/	-	/	/	/	/	/	/	-	-	-
20 - 25 .....	/	/	/	/	/	/	/	/	/	/	/	/	/	/	/
25 - 30 .....	/	/	/	/	/	/	/	/	/	/	/	/	/	/	/
30 - 35 .....	/	/	/	/	/	/	/	/	/	/	/	/	/	/	/
35 - 45 .....	8	8	/	6	5	/	/	/	/	/	/	/	/	/	/
45 - 55 .....	5	5	/	6	6	/	/	/	/	/	/	/	/	/	/
55 und mehr .....	/	/	/	/	/	-	/	/	/	/	/	/	/	/	/
Zusammen ...	22	20	/	19	17	/	14	13	/	13	13	/	7	7	/
<b>III. Fertigungsberufe</b>															
15 - 20 .....	147	134	13	160	145	15	165	147	18	156	140	17	145	128	17
20 - 25 .....	196	176	20	173	154	19	169	150	19	181	160	21	183	157	26
25 - 30 .....	252	215	37	243	209	33	213	186	28	209	179	30	184	161	24
30 - 35 .....	312	266	46	291	251	41	269	230	40	255	217	38	243	206	37
35 - 45 .....	564	471	93	550	457	93	536	447	89	551	460	91	549	457	92
45 - 55 .....	358	289	69	347	281	66	351	286	65	360	297	63	383	313	70
55 und mehr .....	152	127	25	157	127	30	152	128	24	152	125	27	148	121	27
Zusammen ...	1 981	1 678	303	1 921	1 623	298	1 855	1 573	282	1 863	1 577	286	1 835	1 543	292
<b>IV. Technische Berufe</b>															
15 - 20 .....	/	/	/	/	/	/	/	/	/	/	/	/	/	/	/
20 - 25 .....	10	/	6	12	6	5	9	/	/	11	6	5	14	7	7
25 - 30 .....	39	25	14	34	24	11	30	21	10	30	21	9	27	20	8
30 - 35 .....	59	40	19	54	37	17	54	37	17	55	38	17	50	36	14
35 - 45 .....	120	84	36	120	86	34	119	84	35	117	85	33	119	87	33
45 - 55 .....	103	78	25	103	78	25	97	74	24	99	75	24	94	70	24
55 und mehr .....	48	41	7	55	47	9	56	47	9	60	51	9	60	51	10
Zusammen ...	382	273	109	381	278	102	368	267	101	376	276	100	369	273	96
<b>V. Dienstleistungsberufe</b>															
15 - 20 .....	131	36	95	149	41	108	154	44	110	165	52	113	153	50	103
20 - 25 .....	316	130	186	307	125	182	323	134	190	355	143	212	358	148	210
25 - 30 .....	420	154	266	400	151	248	390	152	238	369	141	228	357	134	223
30 - 35 .....	591	214	376	554	200	354	538	199	340	515	190	325	487	188	299
35 - 45 .....	1 143	421	722	1 137	424	713	1 159	437	722	1 201	450	751	1 192	437	754
45 - 55 .....	888	350	538	888	353	535	906	356	550	950	371	578	994	395	599
55 und mehr .....	430	204	226	461	218	243	481	229	252	498	243	255	495	240	255
Zusammen ...	3 919	1 510	2 409	3 895	1 513	2 382	3 953	1 551	2 402	4 053	1 590	2 463	4 035	1 593	2 442
<b>VI. Sonstige Arbeitskräfte</b>															
15 - 20 .....	50	31	19	46	26	20	37	20	16	35	22	12	27	17	10
20 - 25 .....	25	16	9	29	18	11	28	20	8	26	18	8	26	18	9
25 - 30 .....	13	8	6	15	11	/	12	7	/	7	/	/	9	6	/
30 - 35 .....	13	7	6	14	8	6	12	7	5	9	5	/	10	/	5
35 - 45 .....	33	19	14	29	16	13	28	15	13	25	15	10	22	13	9
45 - 55 .....	28	15	13	24	15	10	22	13	8	22	12	10	20	13	8
55 und mehr .....	14	8	5	16	9	7	14	8	6	11	7	/	9	5	/
Zusammen ...	177	104	73	172	101	71	151	90	62	134	84	51	123	75	48
<b>Insgesamt</b>															
15 - 20 .....	340	207	133	369	219	150	369	218	152	371	222	148	340	204	137
20 - 25 .....	561	333	228	532	310	222	542	314	228	590	337	253	596	337	258
25 - 30 .....	750	417	333	717	408	309	666	378	288	635	356	279	594	330	264
30 - 35 .....	1 007	544	464	945	512	433	903	488	415	866	467	399	821	450	371
35 - 45 .....	1 932	1 036	896	1 904	1 019	885	1 905	1 019	886	1 967	1 047	920	1 948	1 032	916
45 - 55 .....	1 438	767	671	1 417	760	657	1 427	761	665	1 491	792	699	1 552	828	724
55 und mehr .....	677	400	276	720	420	300	733	431	301	753	447	306	743	439	304
Insgesamt ...	6 706	3 704	3 002	6 605	3 649	2 957	6 544	3 609	2 935	6 673	3 668	3 006	6 595	3 621	2 974

\*) Klassifizierung der Berufe, Ausgabe 1992.

Z 2 Erwerbstätige nach Berufsbereichen und Stellung im Beruf\*)

1 000

Stellung im Beruf	1996			1997			1998			1999			2000		
	Ins-gesamt	Männ-lich	Weib-lich	Ins-gesamt	Männ-lich	Weib-lich	Ins-gesamt	Männ-lich	Weib-lich	Ins-gesamt	Männ-lich	Weib-lich	Ins-gesamt	Männ-lich	Weib-lich
<b>I. Berufe in der Land-, Tier-, Forstwirtschaft und im Gartenbau</b>															
Selbständige .....	340	283	57	333	274	60	330	274	55	327	271	56	333	273	61
Mithelfende Familienangehörige .....	185	40	146	168	42	126	177	44	133	151	38	113	150	38	112
Beamte/Beamtinnen .....	17	15	/	16	14	/	15	13	/	15	14	/	18	16	/
Angestellte <sup>1)</sup> .....	106	57	48	112	63	49	119	68	51	121	68	52	109	55	55
Arbeiter/-innen <sup>2)</sup> .....	443	263	180	426	256	170	402	245	156	439	266	173	428	274	154
Zusammen ...	1 090	658	432	1 054	648	406	1 042	644	398	1 053	658	396	1 038	655	384
<b>II. Bergbau, Mineralgewinner</b>															
Selbständige .....	/	/	/	/	/	/	/	/	/	/	/	/	-	/	/
Mithelfende Familienangehörige .....	/	/	-	/	/	-	-	-	-	-	-	-	-	-	-
Beamte/Beamtinnen .....	/	/	-	-	-	-	/	/	-	-	-	-	-	-	-
Angestellte <sup>1)</sup> .....	8	8	/	6	6	-	6	6	/	8	7	/	/	/	/
Arbeiter/-innen <sup>2)</sup> .....	126	121	5	98	95	/	92	90	/	73	72	/	51	50	/
Zusammen ...	136	130	6	105	101	/	100	98	/	82	80	/	55	54	/
<b>III. Fertigungsberufe</b>															
Selbständige .....	556	513	43	567	523	44	577	530	47	579	535	43	599	556	43
Mithelfende Familienangehörige .....	18	9	9	18	9	9	21	12	9	17	9	9	19	10	9
Beamte/Beamtinnen .....	26	20	6	29	23	6	30	23	7	23	17	6	18	12	5
Angestellte <sup>1)</sup> .....	989	801	188	1 199	969	230	1 206	970	236	1 217	980	237	1 070	864	207
Arbeiter/-innen <sup>2)</sup> .....	7 982	6 559	1 423	7 529	6 184	1 345	7 380	6 064	1 315	7 387	6 071	1 316	7 498	6 134	1 365
Zusammen ...	9 571	7 902	1 669	9 343	7 708	1 635	9 213	7 599	1 614	9 222	7 612	1 611	9 204	7 576	1 629
<b>IV. Technische Berufe</b>															
Selbständige .....	181	165	16	195	178	18	191	173	18	191	173	18	200	180	20
Mithelfende Familienangehörige .....	/	/	/	/	/	/	/	/	/	/	/	/	/	/	/
Beamte/Beamtinnen .....	114	103	12	110	98	12	100	88	12	93	83	11	90	79	10
Angestellte <sup>1)</sup> .....	1 868	1 531	337	1 863	1 537	326	1 864	1 535	329	1 921	1 587	334	1 899	1 568	331
Arbeiter/-innen <sup>2)</sup> .....	206	174	32	208	175	33	217	185	32	213	186	27	206	178	28
Zusammen ...	2 371	1 973	398	2 377	1 988	390	2 375	1 982	393	2 419	2 030	389	2 396	2 006	390
<b>V. Dienstleistungsberufe</b>															
Selbständige .....	2 242	1 470	772	2 335	1 525	810	2 418	1 576	842	2 429	1 577	852	2 431	1 565	866
Mithelfende Familienangehörige .....	157	25	132	151	25	126	159	25	134	121	21	100	128	25	103
Beamte/Beamtinnen .....	2 283	1 613	670	2 278	1 579	700	2 242	1 538	704	2 240	1 519	721	2 174	1 455	719
Angestellte <sup>1)</sup> .....	13 548	4 552	8 996	13 546	4 646	8 900	13 690	4 707	8 983	14 124	4 832	9 292	14 328	4 916	9 412
Arbeiter/-innen <sup>2)</sup> .....	3 914	1 967	1 947	3 952	1 922	2 030	3 940	1 922	2 018	4 067	1 935	2 132	4 226	2 045	2 182
Zusammen ...	22 144	9 626	12 518	22 263	9 697	12 566	22 449	9 768	12 681	22 981	9 884	13 097	23 287	10 005	13 281
<b>VI. Sonstige Arbeitskräfte</b>															
Selbständige .....	88	61	27	96	67	29	77	54	23	69	47	22	80	57	23
Mithelfende Familienangehörige .....	23	5	18	21	6	16	30	9	21	21	6	15	25	6	19
Beamte/Beamtinnen .....	20	18	/	22	20	/	20	16	/	17	16	/	16	15	/
Angestellte <sup>1)</sup> .....	234	143	90	260	159	101	287	180	107	264	172	92	235	142	92
Arbeiter/-innen <sup>2)</sup> .....	305	190	116	262	156	106	269	159	110	273	155	118	268	164	105
Zusammen ...	671	417	254	662	407	255	682	418	264	644	396	249	623	384	239
<b>Insgesamt</b>															
Selbständige .....	3 409	2 492	916	3 528	2 566	962	3 594	2 608	986	3 594	2 604	991	3 643	2 631	1 012
Mithelfende Familienangehörige .....	385	80	306	360	82	278	388	90	298	311	75	236	323	80	243
Beamte/Beamtinnen .....	2 460	1 769	692	2 455	1 733	722	2 406	1 679	727	2 389	1 649	740	2 315	1 577	738
Angestellte <sup>1)</sup> .....	16 753	7 092	9 660	16 986	7 380	9 606	17 172	7 466	9 706	17 655	7 647	10 008	17 645	7 549	10 096
Arbeiter/-innen <sup>2)</sup> .....	12 976	9 273	3 702	12 476	8 788	3 688	12 300	8 667	3 633	12 453	8 685	3 768	12 678	8 843	3 835
Insgesamt ...	35 982	20 706	15 276	35 805	20 549	15 256	35 860	20 509	15 351	36 402	20 659	15 744	36 604	20 680	15 924

\*) Klassifizierung der Berufe, Ausgabe 1992.

1) Einschließlich Auszubildende in anerkannten kaufmännischen und technischen Ausbildungsberufen.

2) Einschließlich Auszubildende in anerkannten gewerblichen Ausbildungsberufen.

## Z 2 Erwerbstätige nach Berufsbereichen und Stellung im Beruf\*)

1 000

Stellung im Beruf	1996			1997			1998			1999			2000		
	Ins-gesamt	Männ-lich	Weib-lich	Ins-gesamt	Männ-lich	Weib-lich	Ins-gesamt	Männ-lich	Weib-lich	Ins-gesamt	Männ-lich	Weib-lich	Ins-gesamt	Männ-lich	Weib-lich
<b>I. Berufe in der Land-, Tier-, Forstwirtschaft und im Gartenbau</b>															
Selbständige .....	316	267	50	309	257	52	307	258	49	304	254	49	307	253	53
Mithelfende Familienangehörige .....	184	39	145	166	41	125	175	43	132	149	37	111	148	37	111
Beamte/Beamtinnen .....	16	14	/	14	13	/	12	11	/	13	11	/	16	13	/
Angestellte <sup>1)</sup> .....	82	46	37	86	50	36	88	50	38	89	51	38	82	41	40
Arbeiter/-innen <sup>2)</sup> .....	267	174	93	261	172	89	258	167	91	266	175	91	261	179	82
Zusammen ...	865	539	326	836	532	304	840	530	310	820	529	291	813	524	289
<b>II. Bergbau, Mineralgewinner</b>															
Selbständige .....	/	/	/	/	/	/	/	/	/	/	/	/	-	/	/
Mithelfende Familienangehörige .....	/	/	-	/	/	-	-	-	-	-	-	-	-	-	-
Beamte/Beamtinnen .....	/	/	-	-	-	-	/	/	-	-	-	-	-	-	-
Angestellte <sup>1)</sup> .....	7	7	/	/	/	/	6	6	/	6	5	/	/	/	/
Arbeiter/-innen <sup>2)</sup> .....	105	101	/	81	79	/	79	78	/	62	61	/	44	43	/
Zusammen ...	114	110	/	86	84	/	86	85	/	69	67	/	48	47	/
<b>III. Fertigungsberufe</b>															
Selbständige .....	470	433	37	476	439	37	483	444	39	481	444	37	495	458	37
Mithelfende Familienangehörige .....	16	8	8	16	8	8	19	11	8	16	8	8	17	8	8
Beamte/Beamtinnen .....	25	20	5	29	23	6	29	22	7	23	17	6	17	12	5
Angestellte <sup>1)</sup> .....	841	694	148	1 019	832	186	1 030	837	192	1 029	839	190	925	758	168
Arbeiter/-innen <sup>2)</sup> .....	6 237	5 069	1 167	5 882	4 783	1 100	5 797	4 711	1 085	5 811	4 727	1 084	5 915	4 797	1 119
Zusammen ...	7 590	6 224	1 366	7 422	6 085	1 337	7 357	6 026	1 332	7 359	6 035	1 324	7 369	6 033	1 337
<b>IV. Technische Berufe</b>															
Selbständige .....	157	143	13	167	151	16	164	148	15	164	149	15	170	155	15
Mithelfende Familienangehörige .....	/	/	/	/	/	/	/	/	/	/	/	/	/	/	/
Beamte/Beamtinnen .....	111	100	10	105	95	10	95	85	10	88	79	9	84	76	9
Angestellte <sup>1)</sup> .....	1 554	1 313	242	1 557	1 321	236	1 564	1 324	240	1 609	1 364	245	1 604	1 356	248
Arbeiter/-innen <sup>2)</sup> .....	166	143	23	167	142	24	182	157	25	180	160	21	168	147	21
Zusammen ...	1 989	1 700	289	1 997	1 710	287	2 006	1 715	292	2 043	1 753	289	2 027	1 734	294
<b>V. Dienstleistungsberufe</b>															
Selbständige .....	1 902	1 253	649	1 980	1 303	676	2 034	1 330	704	2 042	1 333	709	2 048	1 329	719
Mithelfende Familienangehörige .....	147	22	125	142	23	119	147	21	126	111	19	92	116	22	94
Beamte/Beamtinnen .....	2 071	1 451	620	2 043	1 406	637	1 993	1 357	636	1 971	1 330	641	1 905	1 269	636
Angestellte <sup>1)</sup> .....	11 000	3 855	7 144	11 051	3 939	7 112	11 157	3 989	7 169	11 542	4 092	7 451	11 772	4 184	7 588
Arbeiter/-innen <sup>2)</sup> .....	3 106	1 535	1 571	3 153	1 513	1 640	3 164	1 521	1 643	3 262	1 520	1 742	3 410	1 609	1 801
Zusammen ...	18 226	8 117	10 109	18 368	8 184	10 184	18 496	8 217	10 279	18 928	8 294	10 634	19 252	8 413	10 839
<b>VI. Sonstige Arbeitskräfte</b>															
Selbständige .....	75	51	23	81	56	25	62	43	19	57	38	19	69	48	20
Mithelfende Familienangehörige .....	23	/	18	19	5	14	27	8	19	20	6	14	24	6	18
Beamte/Beamtinnen .....	19	17	/	21	19	/	18	16	/	15	14	/	14	14	/
Angestellte <sup>1)</sup> .....	170	111	59	197	124	72	222	143	79	214	142	72	183	115	68
Arbeiter/-innen <sup>2)</sup> .....	207	128	79	172	102	70	201	119	82	204	112	92	211	126	84
Zusammen ...	494	313	181	490	306	184	531	329	202	510	312	198	500	309	191
<b>Insgesamt</b>															
Selbständige .....	2 921	2 148	773	3 014	2 207	806	3 051	2 224	827	3 049	2 219	830	3 089	2 244	845
Mithelfende Familienangehörige .....	371	75	296	346	78	267	370	84	286	296	71	225	305	74	231
Beamte/Beamtinnen .....	2 242	1 603	639	2 212	1 555	657	2 148	1 491	656	2 109	1 451	658	2 037	1 384	653
Angestellte <sup>1)</sup> .....	13 655	6 025	7 630	13 913	6 270	7 643	14 067	6 348	7 718	14 489	6 494	7 995	14 569	6 457	8 113
Arbeiter/-innen <sup>2)</sup> .....	10 088	7 151	2 937	9 715	6 790	2 925	9 681	6 753	2 928	9 786	6 755	3 030	10 009	6 900	3 109
Insgesamt ...	29 277	17 002	12 275	29 199	16 900	12 299	29 317	16 901	12 416	29 729	16 991	12 738	30 009	17 059	12 950

\*) Klassifizierung der Berufe, Ausgabe 1992.

1) Einschließlich Auszubildende in anerkannten kaufmännischen und technischen Ausbildungsberufen.

2) Einschließlich Auszubildende in anerkannten gewerblichen Ausbildungsberufen.

Z 2 Erwerbstätige nach Berufsbereichen und Stellung im Beruf\*)

1 000

Stellung im Beruf	1996			1997			1998			1999			2000		
	Ins-gesamt	Männ-lich	Weib-lich	Ins-gesamt	Männ-lich	Weib-lich	Ins-gesamt	Männ-lich	Weib-lich	Ins-gesamt	Männ-lich	Weib-lich	Ins-gesamt	Männ-lich	Weib-lich
<b>I. Berufe in der Land-, Tier-, Forstwirtschaft und im Gartenbau</b>															
Selbständige .....	23	16	7	24	17	7	23	16	6	23	17	6	27	19	7
Mithelfende Familienangehörige .....	/	/	/	/	/	/	/	/	/	/	/	/	/	/	/
Beamte/Beamtinnen .....	/	/	/	/	/	/	/	/	/	/	/	/	/	/	/
Angestellte <sup>1)</sup> .....	23	12	11	26	13	13	31	18	13	32	17	15	27	13	14
Arbeiter/-innen <sup>2)</sup> .....	176	89	87	165	84	81	144	78	65	174	91	83	167	95	72
Zusammen ...	225	119	106	218	116	102	202	114	87	233	128	105	226	131	95
<b>II. Bergbau, Mineralgewinner</b>															
Selbständige .....	-	-	-	-	-	-	/	-	/	7	/	-	-	-	/
Mithelfende Familienangehörige .....	-	-	-	-	-	-	-	-	-	-	-	-	-	-	-
Beamte/Beamtinnen .....	-	-	-	-	-	-	-	-	-	-	-	-	-	-	-
Angestellte <sup>1)</sup> .....	/	/	/	/	/	/	/	/	/	/	/	/	/	/	/
Arbeiter/-innen <sup>2)</sup> .....	21	19	/	18	16	/	13	13	/	12	11	/	7	7	/
Zusammen ...	22	20	/	19	17	/	14	13	/	13	13	/	7	7	/
<b>III. Fertigungsberufe</b>															
Selbständige .....	86	80	6	91	84	7	94	86	8	98	91	6	104	98	6
Mithelfende Familienangehörige .....	/	/	/	/	/	/	/	/	/	/	/	/	/	/	/
Beamte/Beamtinnen .....	/	-	/	/	/	-	/	/	/	/	/	-	/	/	-
Angestellte <sup>1)</sup> .....	148	107	40	181	137	44	176	133	43	188	141	47	145	106	39
Arbeiter/-innen <sup>2)</sup> .....	1 745	1 490	255	1 647	1 401	245	1 583	1 353	230	1 576	1 344	232	1 583	1 337	246
Zusammen ...	1 981	1 678	303	1 921	1 623	298	1 855	1 573	282	1 863	1 577	286	1 835	1 543	292
<b>IV. Technische Berufe</b>															
Selbständige .....	25	22	/	29	26	/	27	24	/	26	24	/	30	25	/
Mithelfende Familienangehörige .....	-	-	-	-	-	-	/	/	/	-	-	-	/	/	/
Beamte/Beamtinnen .....	/	/	/	/	/	/	5	/	/	5	/	/	5	/	/
Angestellte <sup>1)</sup> .....	314	219	95	306	216	90	300	211	89	313	223	89	296	213	83
Arbeiter/-innen <sup>2)</sup> .....	40	30	10	42	33	9	36	28	7	32	26	6	38	31	7
Zusammen ...	382	273	109	381	278	102	368	267	101	376	276	100	369	273	96
<b>V. Dienstleistungsberufe</b>															
Selbständige .....	340	217	123	356	222	134	384	246	137	387	244	143	383	236	147
Mithelfende Familienangehörige .....	10	/	8	9	/	7	12	/	8	10	/	8	12	/	9
Beamte/Beamtinnen .....	212	161	51	235	173	63	249	181	68	270	189	80	269	186	83
Angestellte <sup>1)</sup> .....	2 548	696	1 852	2 495	707	1 788	2 533	718	1 814	2 582	740	1 842	2 555	732	1 824
Arbeiter/-innen <sup>2)</sup> .....	808	432	376	800	409	390	776	402	375	805	415	390	816	436	380
Zusammen ...	3 919	1 510	2 409	3 895	1 513	2 382	3 953	1 551	2 402	4 053	1 590	2 463	4 035	1 593	2 442
<b>VI. Sonstige Arbeitskräfte</b>															
Selbständige .....	13	10	/	15	11	/	15	11	/	12	9	/	11	8	/
Mithelfende Familienangehörige .....	/	/	/	/	/	/	/	/	/	/	/	/	/	/	/
Beamte/Beamtinnen .....	/	/	/	/	/	/	/	/	/	/	/	/	/	/	/
Angestellte <sup>1)</sup> .....	64	32	32	64	35	29	65	37	28	50	30	20	52	28	24
Arbeiter/-innen <sup>2)</sup> .....	98	61	37	91	55	36	68	40	27	69	43	26	58	37	20
Zusammen ...	177	104	73	172	101	71	151	90	62	134	84	51	123	75	48
<b>Insgesamt</b>															
Selbständige .....	488	345	143	514	359	155	543	384	159	546	384	161	554	387	167
Mithelfende Familienangehörige .....	14	/	10	15	/	10	18	6	12	15	/	11	17	5	12
Beamte/Beamtinnen .....	219	166	53	243	178	65	258	187	71	279	197	82	278	193	85
Angestellte <sup>1)</sup> .....	3 098	1 067	2 031	3 073	1 110	1 963	3 105	1 117	1 988	3 166	1 154	2 013	3 075	1 092	1 983
Arbeiter/-innen <sup>2)</sup> .....	2 888	2 122	766	2 761	1 998	763	2 619	1 914	705	2 667	1 929	738	2 670	1 943	727
Insgesamt ...	6 706	3 704	3 002	6 605	3 649	2 957	6 544	3 609	2 935	6 673	3 668	3 006	6 595	3 621	2 974

\*) Klassifizierung der Berufe, Ausgabe 1992.

1) Einschließlich Auszubildende in anerkannten kaufmännischen und technischen Ausbildungsberufen.

2) Einschließlich Auszubildende in anerkannten gewerblichen Ausbildungsberufen.

### Z 3 Erwerbstätige nach Berufsabschnitten

1 000

Nr. der Systematik <sup>1)</sup>	Deutschland					Früheres Bundesgebiet					Neue Länder und Berlin-Ost				
	Geschlecht	1996	1997	1998	1999	2000	1996	1997	1998	1999	2000	1996	1997	1998	1999
<b>I a. Berufe in der Land-, Tier-, Forstwirtschaft und im Gartenbau</b>															
Männlich ...	658	648	644	658	655	539	532	530	529	524	119	116	114	128	131
Weiblich ....	432	406	398	396	384	326	304	310	291	289	106	102	87	105	95
Insgesamt .	1 090	1 054	1 042	1 053	1 038	865	836	840	820	813	225	218	202	233	226
<b>II a. Bergleute, Mineralgewinner, -aufbereiter</b>															
Männlich ...	130	101	98	80	54	110	84	85	67	47	20	17	13	13	7
Weiblich ....	6	/	/	/	/	/	/	/	/	/	/	/	/	/	/
Insgesamt .	136	105	100	82	55	114	86	86	69	48	22	19	14	13	7
<b>III a. Berufe in der Steinbearbeitung und Baustoffherstellung</b>															
Männlich ...	37	37	31	31	36	29	28	24	23	28	8	9	8	8	8
Weiblich ....	/	/	/	/	/	/	/	/	/	/	/	/	/	/	/
Insgesamt .	39	39	33	33	38	30	30	25	25	30	8	10	9	8	8
<b>III b. Keramik-, Glasberufe</b>															
Männlich ...	36	36	31	33	30	31	31	26	26	23	5	5	5	6	6
Weiblich ....	18	18	15	16	17	14	14	10	11	12	/	/	/	6	/
Insgesamt .	54	54	45	49	46	44	45	36	37	35	9	9	10	12	11
<b>III c. Chemie-, Kunststoffberufe</b>															
Männlich ...	199	195	205	192	199	182	180	187	173	179	17	15	18	19	20
Weiblich ....	53	46	41	45	46	44	39	35	39	38	9	8	6	6	8
Insgesamt .	252	241	246	237	245	227	219	222	212	217	26	22	24	25	28
<b>III d. Berufe in der Papierherstellung, -verarbeitung und im Druck</b>															
Männlich ...	173	167	173	163	162	162	157	161	153	147	11	10	12	10	15
Weiblich ....	62	60	62	60	57	53	49	54	51	49	9	11	8	10	9
Insgesamt .	235	227	235	223	219	215	206	216	203	196	20	21	20	20	24
<b>III e. Berufe in der Holzbearbeitung, Holz- und Flechtwarenherstellung</b>															
Männlich ...	36	34	36	32	39	31	28	29	25	31	5	6	6	7	8
Weiblich ....	10	12	8	11	9	7	9	7	7	/	/	/	/	/	
Insgesamt .	46	46	44	43	48	38	37	36	32	35	8	9	8	11	12
<b>III f. Berufe in der Metallerzeugung und -bearbeitung</b>															
Männlich ...	486	462	462	446	431	414	396	393	381	365	72	66	69	65	66
Weiblich ....	51	41	40	39	38	44	36	35	36	33	7	/	/	/	5
Insgesamt .	537	502	501	486	469	458	432	428	417	398	79	71	74	69	71
<b>III g. Metall-, Maschinenbau- und verwandte Berufe</b>															
Männlich ...	2 299	2 238	2 222	2 241	2 256	1 843	1 793	1 788	1 802	1 823	456	445	434	440	433
Weiblich ....	189	177	186	180	189	157	145	156	149	158	32	32	30	30	31
Insgesamt .	2 488	2 414	2 409	2 421	2 445	2 000	1 938	1 944	1 951	1 982	488	477	464	470	463
<b>III h. Elektroberufe</b>															
Männlich ...	811	785	792	774	772	628	612	620	609	612	182	173	172	165	160
Weiblich ....	46	49	51	50	52	36	38	40	38	40	10	11	11	11	12
Insgesamt .	857	834	842	823	824	665	650	660	647	652	192	184	183	176	172
<b>III i. Montierer und Metallberufe, a.n.g.</b>															
Männlich ...	120	102	97	100	112	111	94	88	91	100	9	9	9	9	12
Weiblich ....	95	83	81	82	87	87	75	73	75	76	8	8	8	7	11
Insgesamt .	215	186	179	182	199	198	169	161	166	176	17	17	17	17	23
<b>III k. Textil- und Bekleidungsberufe</b>															
Männlich ...	44	45	46	45	40	39	40	41	40	36	/	/	/	5	/
Weiblich ....	177	165	163	154	138	151	140	135	124	111	26	25	29	30	28
Insgesamt .	220	210	210	199	178	190	180	176	164	147	30	30	33	35	32
<b>III l. Berufe in der Lederherstellung, Leder- und Fellverarbeitung</b>															
Männlich ...	29	30	26	28	25	24	26	23	23	22	5	/	/	/	/
Weiblich ....	15	14	15	12	14	13	12	12	10	11	/	/	/	/	/
Insgesamt .	44	44	42	40	39	36	38	35	33	33	8	6	6	7	6

1) Klassifizierung der Berufe, Ausgabe 1992.



### Z 3 Erwerbstätige nach Berufsabschnitten

1 000

Nr. der Systematik <sup>1)</sup>	Deutschland					Früheres Bundesgebiet					Neue Länder und Berlin-Ost				
	1996	1997	1998	1999	2000	1996	1997	1998	1999	2000	1996	1997	1998	1999	2000
<b>III m. Ernährungsberufe</b>															
Männlich ...	445	454	458	459	458	378	383	384	384	381	67	71	74	76	77
Weiblich ...	359	356	352	348	376	263	267	265	263	282	96	89	87	86	93
Insgesamt ..	804	810	810	807	833	641	650	649	646	663	163	160	161	161	170
<b>III n. Hoch-, Tiefbauberufe</b>															
Männlich ...	979	889	831	828	775	605	541	522	508	485	375	347	309	320	290
Weiblich ...	24	21	18	19	14	9	10	10	7	8	14	12	8	11	7
Insgesamt ..	1 003	910	849	846	789	614	551	532	515	492	389	359	318	331	297
<b>III o. Ausbauberufe, Polsterer</b>															
Männlich ...	540	527	518	500	500	370	359	360	347	347	170	167	159	153	153
Weiblich ...	29	27	25	29	31	22	21	20	23	26	7	6	6	6	5
Insgesamt ..	569	553	544	528	531	391	380	379	370	373	177	173	164	158	158
<b>III p. Berufe in der Holz- und Kunststoffverarbeitung</b>															
Männlich ...	398	408	384	386	379	317	326	301	302	302	81	83	83	83	77
Weiblich ...	24	22	21	21	19	17	16	16	14	13	7	6	5	7	6
Insgesamt ..	422	430	406	407	398	334	342	317	316	316	88	89	89	90	83
<b>III q. Maler, Lackierer und verwandte Berufe</b>															
Männlich ...	330	325	325	337	345	257	249	248	258	263	72	76	77	79	82
Weiblich ...	22	23	24	22	22	16	16	16	15	15	6	7	8	8	8
Insgesamt ..	352	348	349	359	367	273	266	264	273	277	79	83	85	86	90
<b>III r. Warenprüfer, Versandfertigmacher</b>															
Männlich ...	193	189	184	194	191	176	172	167	176	172	17	17	17	18	20
Weiblich ...	216	221	212	219	234	195	198	190	196	208	21	23	22	22	26
Insgesamt ..	409	410	397	413	425	371	370	357	372	380	38	40	40	41	45
<b>III s. Hilfsarbeiter ohne nähere Tätigkeitsangabe</b>															
Männlich ...	325	362	355	389	382	293	330	322	358	352	31	31	33	31	30
Weiblich ...	232	251	247	254	237	200	215	217	224	212	32	37	30	30	25
Insgesamt ..	556	613	602	643	619	493	545	539	582	564	63	68	63	61	55
<b>III t. Maschinisten und zugehörige Berufe, a.n.g.</b>															
Männlich ...	423	425	421	434	444	333	341	341	355	366	90	85	80	79	78
Weiblich ...	46	46	49	48	46	37	37	41	41	39	9	9	8	7	7
Insgesamt ..	469	472	470	482	490	370	378	382	397	405	99	94	88	85	85
<b>IV a. Ingenieure, Chemiker, Physiker, Mathematiker</b>															
Männlich ...	932	950	954	975	947	776	788	798	814	792	155	162	156	161	155
Weiblich ...	107	110	117	118	113	66	71	77	79	74	41	40	41	40	38
Insgesamt ..	1 039	1 060	1 072	1 094	1 059	843	858	875	893	866	196	202	197	201	193
<b>IV b. Techniker, Technische Sonderfachkräfte</b>															
Männlich ...	1 041	1 038	1 028	1 054	1 059	924	922	917	939	942	118	116	111	115	118
Weiblich ...	291	279	275	271	277	222	217	215	211	219	68	63	60	60	58
Insgesamt ..	1 332	1 317	1 303	1 325	1 337	1 146	1 139	1 132	1 150	1 161	186	179	171	175	176
<b>V a. Warenkaufleute</b>															
Männlich ...	1 082	1 062	1 085	1 087	1 090	915	896	905	913	923	166	166	179	174	167
Weiblich ...	1 908	1 915	1 931	1 960	1 976	1 516	1 526	1 555	1 575	1 595	392	389	376	385	382
Insgesamt ..	2 989	2 977	3 016	3 047	3 066	2 432	2 422	2 461	2 488	2 518	558	554	555	559	548
<b>V b. Dienstleistungskaufleute und zugehörige Berufe</b>															
Männlich ...	689	704	715	706	727	622	627	638	629	649	67	77	77	77	77
Weiblich ...	622	603	612	639	687	531	503	511	531	574	91	100	101	108	113
Insgesamt ..	1 311	1 307	1 327	1 345	1 414	1 153	1 130	1 150	1 160	1 224	158	177	177	185	190
<b>V c. Verkehrsberufe</b>															
Männlich ...	1 803	1 777	1 761	1 771	1 811	1 420	1 413	1 399	1 402	1 434	383	364	363	369	377
Weiblich ...	341	343	337	363	373	266	270	263	280	291	75	73	74	83	82
Insgesamt ..	2 144	2 119	2 098	2 134	2 184	1 686	1 682	1 661	1 683	1 725	458	437	437	452	459

1) Klassifizierung der Berufe, Ausgabe 1992.

### Z 3 Erwerbstätige nach Berufsabschnitten

1 000

Nr. der Systematik <sup>1)</sup>	Deutschland					Früheres Bundesgebiet					Neue Länder und Berlin-Ost				
	1996	1997	1998	1999	2000	1996	1997	1998	1999	2000	1996	1997	1998	1999	2000
<b>Geschlecht</b>															
<b>V d. Organisations-, Verwaltungs-, Büroberufe</b>															
Männlich ...	2 775	2 865	2 892	2 951	2 973	2 430	2 508	2 535	2 581	2 604	345	357	356	370	369
Weiblich ....	4 342	4 369	4 365	4 437	4 449	3 518	3 558	3 568	3 633	3 651	824	811	796	804	798
Insgesamt .	7 117	7 233	7 256	7 388	7 422	5 948	6 066	6 103	6 214	6 255	1 169	1 168	1 153	1 174	1 168
<b>V e. Ordnungs- und Sicherheitsberufe</b>															
Männlich ...	1 191	1 166	1 171	1 194	1 197	937	911	908	914	918	254	255	264	280	279
Weiblich ....	173	182	194	209	210	139	147	155	167	166	34	36	39	42	44
Insgesamt .	1 364	1 348	1 365	1 402	1 407	1 076	1 058	1 063	1 080	1 084	288	290	302	322	323
<b>V f. Schriftwerkschaffende, -ordnende und künstlerische Berufe</b>															
Männlich ...	259	272	276	288	299	219	235	234	249	257	39	37	42	39	43
Weiblich ....	218	218	222	235	244	180	179	178	192	202	38	39	44	43	42
Insgesamt .	477	490	498	523	543	399	414	413	442	459	77	76	86	82	84
<b>V g. Gesundheitsdienstberufe</b>															
Männlich ...	466	470	476	475	484	409	411	416	413	415	57	58	61	62	68
Weiblich ....	1 657	1 645	1 670	1 716	1 720	1 353	1 343	1 353	1 396	1 403	305	302	317	319	317
Insgesamt .	2 123	2 115	2 147	2 191	2 204	1 762	1 755	1 769	1 809	1 818	362	361	378	381	386
<b>V h. Sozial- und Erziehungsberufe, anderweitig nicht genannte geistes- und naturwissenschaftliche Berufe</b>															
Männlich ...	911	933	939	944	943	784	806	803	806	806	127	127	136	138	136
Weiblich ....	1 621	1 652	1 691	1 752	1 790	1 241	1 281	1 312	1 365	1 416	380	372	379	387	373
Insgesamt .	2 532	2 585	2 630	2 696	2 732	2 024	2 087	2 115	2 171	2 223	508	498	515	526	509
<b>V i. Sonstige Dienstleistungsberufe</b>															
Männlich ...	451	449	452	467	483	380	377	379	387	406	71	72	73	80	76
Weiblich ....	1 636	1 640	1 660	1 787	1 832	1 365	1 379	1 383	1 495	1 541	270	262	276	292	292
Insgesamt .	2 087	2 089	2 112	2 254	2 315	1 746	1 755	1 762	1 881	1 947	341	334	350	372	368
<b>VI a. Sonstige Arbeitskräfte</b>															
Männlich ...	417	407	418	396	384	313	306	329	312	309	104	101	90	84	75
Weiblich ....	254	255	264	249	239	181	184	202	198	191	73	71	62	51	48
Insgesamt .	671	662	682	644	623	494	490	531	510	500	177	172	151	134	123
<b>Insgesamt</b>															
Männlich ...	20 706	20 549	20 509	20 659	20 680	17 002	16 900	16 901	16 991	17 059	3 704	3 649	3 609	3 668	3 621
Weiblich ....	15 276	15 256	15 351	15 744	15 924	12 275	12 299	12 416	12 738	12 950	3 002	2 957	2 935	3 006	2 974
Insgesamt .	35 982	35 805	35 860	36 402	36 604	29 277	29 199	29 317	29 729	30 009	6 706	6 605	6 544	6 673	6 595

1) Klassifizierung der Berufe, Ausgabe 1992.

Anhang

**Gesetz  
zur Durchführung  
einer Repräsentativstatistik über  
die Bevölkerung und den Arbeitsmarkt  
sowie die Wohnsituation der Haushalte  
(Mikrozensusgesetz)**

Vom 17. Januar 1996

(BGBl. I S. 34)

**§ 1**

**Art und Zweck der Erhebung**

(1) Über die Bevölkerung und den Arbeitsmarkt sowie die Wohnsituation der Haushalte werden in den Jahren 1996 bis 2004 Erhebungen auf repräsentativer Grundlage (Mikrozensus) als Bundesstatistik durchgeführt.

(2) Zweck des Mikrozensus ist es, statistische Angaben in tiefer fachlicher Gliederung über die Bevölkerungsstruktur, die wirtschaftliche und soziale Lage der Bevölkerung, der Familien und der Haushalte, den Arbeitsmarkt, die berufliche Gliederung und die Ausbildung der Erwerbsbevölkerung sowie die Wohnverhältnisse bereitzustellen.

**§ 2**

**Erhebungseinheiten und Stichprobenauswahl**

(1) Erhebungseinheiten sind Personen, Haushalte und Wohnungen. Sie werden durch mathematische Zufallsverfahren auf der Grundlage von Flächen oder vergleichbarer Bezugsgrößen (Auswahlbezirk) ausgewählt. Jährlich wird mindestens ein Viertel der Auswahlbezirke durch neu in die Auswahl einzubeziehende Auswahlbezirke ersetzt.

(2) Einen Haushalt bilden alle Personen, die gemeinsam wohnen und wirtschaften. Wer allein wirtschaftet, bildet einen eigenen Haushalt. Personen mit mehreren Wohnungen werden in jeder ausgewählten Wohnung einem Haushalt zugeordnet.

**§ 3**

**Periodizität**

In den Auswahlbezirken werden die Erhebungen in bis zu vier aufeinanderfolgenden Jahren durchgeführt.

**§ 4**

**Erhebungsmerkmale**

(1) Folgende Erhebungsmerkmale werden jährlich ab 1996 erfragt:

1. mit einem Auswahlsatz von 1 vom Hundert der Bevölkerung:

a) Gemeinde; Gemeindeteil; Nutzung der Wohnung als alleinige Wohnung, Haupt- oder Nebenwohnung; Zahl der Haushalte in der Wohnung und der Personen im Haushalt; Wohnungs- und Haushaltszugehörigkeit sowie Familienzusammenhang; Wohn- und Lebensgemeinschaft; Veränderung der Haushaltsgröße und -zusammensetzung seit der letzten Befragung; Baualtersgruppe der Wohnung; leerstehende Wohnung; Geschlecht; Geburtsjahr und -monat; Familienstand; Eheschließungsjahr; Staatsangehörigkeit;

b) Art des Versicherungsverhältnisses (pflicht-, freiwillig versichert) und Zweig der gesetzlichen Rentenversicherung zur Zeit der Erhebung und in den letzten zwölf Monaten davor; Zahlung von Beiträgen in der gesetzlichen Rentenversicherung seit dem 1. Januar 1924, in den Jahren 1996 bis 1998; Zugehörigkeit zur sozialen oder privaten Pflegeversicherung sowie sonstiger Anspruch auf Versorgung mit Pflegeleistungen; zusätzlicher privater Pflegeversicherungsschutz;

c) Art des überwiegenden Lebensunterhaltes (Erwerbstätigkeit; Arbeitslosengeld, -hilfe; Rente, Pension; Unterhalt durch Eltern, Ehegatten oder andere, eigenes Vermögen, Vermietung, Zinsen, Anteil, Sozialhilfe; sonstige Unterstützungen); Art der öffentlichen Renten oder Pensionen untergliedert nach

eigener oder Witwen-, Waisenrente, -pension (Arbeiterrentenversicherung; Knappschaftliche Rentenversicherung; Angestelltenrentenversicherung; Pension; Kriegsoferrente; Unfallversicherung; Rente aus dem Ausland; übrige öffentliche Rente); Art der sonstigen öffentlichen und privaten Einkommen (Wohngeld; Sozialhilfe; BAföG; sonstige öffentliche Unterstützung; Betriebsrente; Anteil; eigenes Vermögen, Zinsen; Leistungen aus der Lebensversicherung; Leistungen aus einer Pflegeversicherung; Vermietung, Verpachtung; private Unterstützungen); Höhe des monatlichen Nettoeinkommens sowie des monatlichen Haushaltsnettoeinkommens nach Einkommensklassen in einer Staffelung von mindestens 300 DM,

d) höchster Schulabschluss an allgemeinbildenden Schulen; höchster beruflicher Ausbildungsabschluss oder Hochschulabschluss;

e) gegenwärtiger Besuch von Hochschule, Schule, Kindergarten/-krippe/-hort; Art, der gegenwärtig besuchten Hochschule oder Schule;

f) regelmäßige oder gelegentliche Tätigkeit; geringfügige Beschäftigung; Arbeitsuche;

g) für Erwerbstätige: normalerweise geleistete wöchentliche Arbeitszeit (nach Stunden und Tagen) und tatsächlich in der Berichtswoche geleistete Arbeitszeit (nach Stunden und Tagen) sowie arbeitsmarktbezogene Gründe und andere Ursachen für den Unterschied; Vollzeit- oder Teilzeittätigkeit; Ursachen einschließlich der arbeitsmarktbezogenen Gründe für Teilzeittätigkeit; befristeter oder unbefristeter Arbeitsvertrag; Ursachen eines befristeten Arbeitsvertrages; Gesamtdauer der befristeten Tätigkeit; Wirtschaftszweig des Betriebes; ausgeübter Beruf sowie Stellung im Beruf; Berufs- und Betriebswechsel; Jahr und Monat des Beginns der Tätigkeit beim derzeitigen Arbeitgeber oder als Selbständiger; zweite Erwerbstätigkeit;

h) bei zweiter Erwerbstätigkeit: regelmäßige oder gelegentliche Tätigkeit; Wirtschaftszweig des Betriebes; ausgeübter Beruf sowie Stellung im Beruf, normalerweise geleistete wöchentliche Arbeitsstunden; tatsächlich in der Berichtswoche geleistete Arbeitsstunden;

i) für Arbeitslose und Arbeitsuchende: Bezug von Arbeitslosengeld, -hilfe; Art, Anlaß und Dauer der Arbeitsuche; Art und Umfang der gesuchten Tätigkeit; Zeitpunkt des letzten Kontakts mit einer öffentlichen Arbeitsvermittlung; Verfügbarkeit für eine neue Arbeitsstelle; Gründe für die Nichtverfügbarkeit (Krankheit, Ausbildung, bestehende Tätigkeit und andere Gründe); Erwerbs- oder sonstige Tätigkeit vor der Arbeitsuche;

j) für Nichterwerbspersonen: Wunsch nach einer Erwerbstätigkeit; Verfügbarkeit für die Aufnahme einer Erwerbstätigkeit; Gründe für die Nichtverfügbarkeit (Krankheit, Ausbildung und andere Gründe); Situation der Nichterwerbspersonen;

k) bei Ausländern: Aufenthaltsdauer;

2. mit einem Auswahlsatz von im Bundesdurchschnitt bis 0,5 vom Hundert der Bevölkerung

a) berufliche Aus- und Fortbildung, Umschulung gegenwärtig oder in den letzten vier Wochen und im letzten Jahr; Gesamtdauer, Art, Zweck und Träger der beruflichen Aus- und Fortbildung sowie Umschulung; übliche Zahl der Ausbildungsstunden; allgemeine Weiterbildung im letzten Jahr;

b) für Erwerbstätige: Schichtarbeit; Samstags-, Sonn-/Feiertagsarbeit; Nachtarbeit; durchschnittlich je Nacht geleistete Arbeitsstunden; Abendarbeit; Betriebsgröße; Lage der Arbeitsstätte (Staat, Region); Erwerbstätigkeit zu Hause;

c) für Nichterwerbstätige: frühere Erwerbstätigkeit; Zeitpunkt der Beendigung der letzten Tätigkeit; arbeitsmarktbezogene und andere Beendigungsgründe für die letzte Tätigkeit; Wirtschaftszweig und Stellung im Beruf der letzten Tätigkeit, ausgeübter Beruf der letzten Erwerbstätigkeit; arbeitsmarktbezogene und andere Gründe für die Nichtarbeitsuche;

d) Situation ein Jahr vor der Erhebung: Wohnsitz (Staat, Region); Nichterwerbstätigkeit; Erwerbstätigkeit und Stellung im Beruf, Wirtschaftszweig;

e) in den Jahren 1996 bis 1998: Art und Umfang einer Pflegebedürftigkeit; Leistungen einer Pflegeversicherung;

(2) Folgende Erhebungsmerkmale werden ab 1996 mit einem Auswahlsatz von 1 vom Hundert der Bevölkerung im Abstand von vier Jahren erfragt:

1. a) Jahr des höchsten beruflichen Ausbildungs- oder Hochschulabschlusses; Hauptfachrichtung eines Hochschulabschlusses;

b) Gemeinde, von der aus der Weg zur Arbeits- oder Ausbildungsstätte vorwiegend angetreten wird; Lage der Arbeits- oder Ausbildungsstätte; hauptsächlich benutztes Verkehrsmittel; Entfernung für den Weg zur Arbeits- oder Ausbildungsstätte; Zeitaufwand für den Weg zur Arbeits- oder Ausbildungsstätte;

2. bei Ausländern: Zahl und Alter der im Ausland lebenden Kinder, im Ausland lebender Ehegatte oder Eltern;

3. für Erwerbstätige: überwiegend ausgeübte Tätigkeit; Betriebs-/Werksabteilung; Stellung im Betrieb;

4. bei zweiter Erwerbstätigkeit: normalerweise geleistete wöchentliche Arbeitstage; tatsächlich in der Berichtswoche geleistete Arbeitstage.

(3) Folgende Erhebungsmerkmale werden ab 1997 mit einem Auswahlsatz von im Bundesdurchschnitt bis 0,5 vom Hundert der Bevölkerung im Abstand von vier Jahren erfragt:

1. Bestehen und Höhe einer Lebensversicherung nach Versicherungssummenklassen;

2. für Erwerbstätige: a) Art der geleisteten Schichtarbeit; Art der betrieblichen Altersversorgung;

b) vermögenswirksame Leistungen und angelegter Gesamtbetrag;

(4) Folgende Erhebungsmerkmale werden ab 1998 mit einem Auswahlsatz von 1 vom Hundert der Bevölkerung im Abstand von vier Jahren erfragt:

1 Art und Größe des Gebäudes mit Wohnraum; Baualtersgruppe, Fläche der gesamten Wohnung; Nutzung der Wohnung als Eigentümer, Hauptmieter oder Untermieter; Eigentumswohnung; Einzugsjahr des Haushalts, Ausstattung der Wohnung mit Heiz- und Warmwasserbereitungsanlagen nach einzelnen Energieträgersystemen;

2 bei vermieteten Wohnungen: Höhe der monatlichen Mieten und der Nebenkosten; Ermäßigung, Verbilligung oder Wegfall der Miete.

(5) Folgende Erhebungsmerkmale werden ab 1999 im Abstand von vier Jahren erfragt

1. mit einem Auswahlatz von 1 vom Hundert der Bevölkerung;

Zugehörigkeit zur gesetzlichen Krankenversicherung nach Kassenarten, Zugehörigkeit zur privaten Krankenversicherung sowie sonstiger Anspruch auf Krankenversorgung; Art des Krankenversicherungsverhältnisses; zusätzlicher privater Krankenversicherungsschutz; Zugehörigkeit zur sozialen oder privaten Pflegeversicherung sowie sonstiger Anspruch auf Versorgung mit Pflegeleistungen; zusätzlicher privater Pflegeversicherungsschutz;

2. mit einem Auswahlatz von im Bundesdurchschnitt bis 0,5 vom Hundert der Bevölkerung;

Dauer einer Krankheit oder Unfallverletzung; Art des Unfalls; Art der Behandlung; Gesundheitsvorsorge (Impfschutz); Krankheitsrisiken, gegliedert nach Rauchgewohnheiten, Körpergröße und Gewicht; amtlich anerkannte Behindereneigenschaft; Grad der Behinderung; Art und Umfang einer Pflegebedürftigkeit; Leistungen einer Pflegeversicherung.

## § 5 Hilfsmerkmale

(1) Hilfsmerkmale sind:

1. Vor- und Familiennamen der Haushaltsmitglieder;
2. Telefonnummer;
3. Straße, Hausnummer, Lage der Wohnung im Gebäude;
4. Vor- und Familienname des Wohnungsinhabers;
5. Name der Arbeitsstätte.

(2) Das Hilfsmerkmal nach Absatz 1 Nr. 5 darf nur zur Überprüfung der Zuordnung der Erwerbstätigen zu Wirtschaftszweigen verwendet werden.

## § 6 Erhebungsbeauftragte

(1) Für die Erhebung werden ehrenamtliche Erhebungsbeauftragte eingesetzt. Sie dürfen nicht in der unmittelbaren Nähe ihrer Wohnung eingesetzt werden (Nachbarschaft). Die Erhebungsbeauftragten sind berechtigt, die Erhebungsunterlagen die Angaben zu den Hilfsmerkmalen nach § 5 Abs. 1 Nr. 1, 3 und 4, Angaben zur Zahl der Haushalte in der Wohnung und der Personen im Haushalt, sowie das Leerstehen der Wohnung selbst einzutragen. Dies gilt auch für weitere Eintragungen in die Erhebungsunterlagen, soweit die Auskunftspflichtigen einverstanden sind.

(2) Die Erhebungsbeauftragten erhalten für die ehrenamtliche Tätigkeit eine Entschädigung, die als steuerfreie Aufwandsentschädigung im Sinne des § 3 Nr. 12 Satz 2 des Einkommensteuergesetzes gilt.

## § 7 Auskunftspflicht

(1) Für die Erhebungen besteht Auskunftspflicht, soweit in Absatz 4 nichts anderes bestimmt ist.

(2) Auskunftspflichtig sind:

1 zu den Merkmalen nach § 4 Abs. 1 Nr. 1 Buchstabe a bis j, Nr. 2 Buchstabe a bis c, Abs. 2 Nr. 3 und 4, Abs. 3 Nr. 2 Buchstabe a, Abs. 5 Nr. 1 sowie § 5 Abs. 1 Nr. 1, 3 und 5 alle Voll-

jährigen oder einen eigenen Haushalt führenden Minderjährigen, auch für minderjährige Haushaltsmitglieder. Für volljährige Haushaltsmitglieder, die wegen einer Behinderung selbst nicht Auskunft geben können, ist jedes andere auskunftspflichtige Haushaltsmitglied auskunftspflichtig. In Gemeinschafts- und Anstaltsunterkünften ist für Personen, die wegen einer Behinderung oder Minderjährigkeit selbst nicht Auskunft geben können, der Leiter der Einrichtung auskunftspflichtig. Die Auskunftspflicht für Dritte erstreckt sich auf die Sachverhalte, die dem Auskunftspflichtigen bekannt sind. Sie entfällt, wenn die Auskünfte durch eine Vertrauensperson erteilt werden;

2. zu den Merkmalen nach § 4 Abs. 4 sowie § 5 Abs. 1 Nr. 4 die Wohnungsinhaber, ersatzweise die nach Nummer 1 Auskunftspflichtigen;

3. anstelle von aus dem Auswahlbezirk fortgezogenen Auskunftspflichtigen die nach Beginn der Erhebung zugezogenen Personen.

(3) Zu den Merkmalen nach § 5 Abs. 1 Nr. 1, 3 und 4 sind die Angaben von den angefallenen Auskunftspflichtigen auch für andere in derselben Wohnung wohnende Personen mitzuteilen.

(4) Die Auskünfte über die Merkmale Eheschließungsjahr sowie Wohn- und Lebensgemeinschaft in § 4 Abs. 1 Nr. 1 Buchstabe a sowie die Merkmale nach § 4 Abs. 1 Nr. 1 Buchstabe d nach Vollendung des 51. Lebensjahres und Buchstabe k, Nr. 2 Buchstabe d und e, Abs. 2 Nr. 1 und 2, Abs. 3 Nr. 1 und 2 Buchstabe b, Abs. 5 Nr. 2 und § 5 Abs. 1 Nr. 2 sind freiwillig.

## § 8 Art der Auskunftserteilung

(1) Die Angaben zu den §§ 4 und 5 können mündlich gegenüber den Erhebungsbeauftragten oder schriftlich beantwortet werden. Die Angaben zu den Merkmalen nach § 5 Abs. 1 Nr. 1, 3 und 4, die Zahl der Haushalte in der Wohnung und die Zahl der Personen im Haushalt sind auf Verlangen den Erhebungsbeauftragten mündlich mitzuteilen.

(2) Bei schriftlicher Auskunftserteilung sind die ausgefüllten Erhebungsvordrucke

1. unverzüglich den Erhebungsbeauftragten auszuhändigen oder in verschlossenem Umschlag zu übergeben oder

2. innerhalb einer Woche bei der Erhebungsstelle abzugeben oder dorthin zu übersenden. Bei Abgabe in verschlossenem Umschlag sind Vor- und Familienname, Gemeinde, Straße und Hausnummer auf dem Umschlag anzugeben.

## § 9 Trennung und Löschung

(1) Die Hilfsmerkmale nach § 5 sind vor der Übernahme der Erhebungsmerkmale die für die maschinelle Weiterverarbeitung bestimmten Datenträger von diesen zu trennen und gesondert aufzubewahren.

(2) Die Erhebungsunterlagen einschließlich der Hilfsmerkmale sind nach Abschluß der Aufbereitung der letzten Erhebung nach § 3 zu vernichten.

(3) Die zur Kennzeichnung statistischer Zusammenhänge (Auswahlbezirks-, Gebäude-, Wohnungs- und Haushaltszugehörigkeit) verwendeten Ordnungsnummern dürfen auf die für die maschinelle Weiterverarbeitung bestimmten Datenträger übernommen werden. Sie sind nach Abschluß der Aufbereitung der letzten Erhebung nach § 3 zu löschen.

(4) Vor- und Familienname sowie Gemeinde, Straße, Hausnummer der befragten Personen dürfen auch im Haushaltszusammenhang für die Durchführung von Folgebefragungen nach § 3 verwendet werden. Die in Satz 1 genannten Merkmale dürfen auch als Grundlage für die Gewinnung geeigneter Personen und Haushalte zur Durchführung der Statistik der Wirtschaftsrechnungen privater Haushalte und anderer Erhebungen auf freiwilliger Basis verwendet werden.

## § 10

Die §§ 23 und 24 des Bundesstatistikgesetzes finden keine Anwendung.

## § 11 Datenübermittlung

(1) Für die Durchführung der Erhebungen einschließlich ihrer methodischen Auswertung übernehmen die Meldebehörden den statistischen Ämtern der Länder auf Verlangen die Daten der Einwohner, die in den Auswahlbezirken nach § 2 Abs. 1 wohnen:

1. Vor- und Familienname,
2. Geburtsjahr und -monat,
3. Geschlecht,
4. Staatsangehörigkeit,
5. Familienstand,
6. bei mehreren Wohnungen: Hauptwohnung.

(2) Zur Ermittlung von Auswahlbezirken dürfen folgende auf der Grundlage des Zweiten Gesetzes über die Durchführung von Statistiken der Bautätigkeit und die Fortschreibung des Gebäudebestandes vom 27. Juli 1978 (BGBl. I S. 1118) nach Inkrafttreten dieses Gesetzes erhobene Angaben über Gebäude mit Wohnraum vom Statistischen Bundesamt und den statistischen Ämtern der Länder genutzt werden: Lage des Baugrundstücks, Art und Flächen der Gebäude sowie Zahl der Wohneinheiten.

## § 12 Stichprobenerhebungen über Arbeitskräfte in den Europäischen Gemeinschaften

(1) Die §§ 2 bis 9 finden entsprechende Anwendung auf die durch unmittelbar geltende Rechtsakte der Europäischen Gemeinschaften angeordneten Stichprobenerhebungen über Arbeitskräfte, soweit die Merkmale dieses Gesetzes mit den Merkmalen der Stichprobenerhebungen übereinstimmen und sich aus den Rechtsakten der Europäischen Gemeinschaften nichts anderes ergibt.

(2) Soweit Merkmale der Stichprobenerhebungen über Arbeitskräfte die Merkmale nach Absatz 1 überschreiten, sind die Auskünfte freiwillig. Die §§ 2 bis 9 finden mit Ausnahme der Vorschriften über die Auskunftspflicht entsprechende Anwendung.

(3) Die Erhebungen nach diesem Gesetz und die Stichprobenerhebungen nach den Absätzen 1 und 2 können bei den ausgewählten Haushalten und Personen zur gleichen Zeit mit gemeinsamen, sich ergänzenden Erhebungsunterlagen durchgeführt und gemeinsam ausgewertet werden.

**Verordnung  
zur Aussetzung einzelner Merkmale des Mikrozensusgesetzes**

**Vom 3. April 2000**

Auf Grund des § 5 Abs. 4 des Bundesstatistikgesetzes vom 22. Januar 1987 (BGBl. I S. 462, 565) verordnet die Bundesregierung:

**§ 1**

Die Erhebung der Merkmale „Zweig der gesetzlichen Rentenversicherung“ und „Zahlung von Beiträgen in der gesetzlichen Rentenversicherung seit dem 1. Januar 1924“ in § 4 Abs. 1 Nr. 1 Buchstabe b des Mikrozensusgesetzes vom 17. Januar 1996 (BGBl. I S. 34) wird in den Jahren 2001 bis 2004 ausgesetzt; für das Merkmal „Art des Versicherungsverhältnisses (pflicht-, freiwillig versichert)“ wird in den Jahren 2001 bis 2004 die Angabe „in den letzten zwölf Monaten davor“ nicht mehr erhoben.

**§ 2**

Für die Merkmale „normalerweise geleistete wöchentliche Arbeitszeit“ und „tatsächlich in der Berichtswoche geleistete Arbeitszeit“ in § 4 Abs. 1 Nr. 1 Buchstabe g des Mikrozensusgesetzes werden in den Jahren 2001 bis 2003 die Angaben „nach Tagen“ nicht mehr erhoben.

**§ 3**

Diese Verordnung tritt am Tage nach der Verkündung in Kraft. Sie tritt am ersten Tag des achtundvierzigsten auf die Verkündung folgenden Kalendermonats außer Kraft.

---

Der Bundesrat hat zugestimmt.

Berlin, den 3. April 2000

Der Bundeskanzler  
Gerhard Schröder

Der Bundesminister des Innern  
Schily

# Mikrozensus 2000 und Arbeitskräftestichprobe der EU 2000

Interviewvordruck 1 + E

## Fragen zur Wohnung/zum Haushalt

Wann wurde Ihre Wohnung gebaut?		Gibt es in Ihrer Wohnung außer Ihrem Haushalt weitere Haushalte, in denen Sie wohnen? Wie viele weitere Haushalte es gibt!	
Sind Sie seit Ende April 1999 in Ihrem Haushalt fortgezogen?		Sind seit Ende April 1999 Haushaltsmitglieder verstorben?	
Wie viele Personen haben am 10. Mai 2000 in Ihrem Haushalt gelebt?			
1	2	3	4
Anzahl eintragen!		Anzahl eintragen!	
Keine...0		Nein, keine...00	
Anzahl eintragen!		Anzahl eintragen!	
Nein, keine...00		Nein, keine...00	
Anzahl eintragen!		Anzahl eintragen!	
Nein, keine...00		Nein, keine...00	
Anzahl eintragen!		Anzahl eintragen!	
Nein, keine...00		Nein, keine...00	

Berichtswoche: 8. bis 14. Mai 2000

Hinweise zu Rechtsgrundlagen, Auskunftspflicht und Geheimhaltung (Datenschutz) finden Sie auf der Rückseite dieses Interviewvordrucks sowie in der „Kurzinformation für die Befragten“.

Merkmale, deren Beantwortung freigestellt ist, sind mit einer grünen Unterlegung der Fragen- und Antwortspalten gekennzeichnet.

## Fragen zu den Personen im Haushalt (an alle Personen)

Lfd. Nr. der Person im Haushalt	Sind Sie seit Ende April 1999 in Ihrem Haushalt zugezogen?	Geburtsjahr	Familienstand	Eheschließungsjahr	Wann 2, 3 oder 4 in 10	Wann 1 in 12	Wann 1 in 14	Seit wann leben Sie in der Bundesrepublik Deutschland?	Besitzen Sie die deutsche Staatsangehörigkeit?	Welche ausländische(n) Staatsangehörigkeit(en) besitzen Sie?	Wenn 2 oder 8 in 16	Für Verheiratete	Für Ledige	Haben Sie noch Kinder im Alter von unter 18 Jahren im Heimatland?
	Ja...1 Nein...0	Jahr	monat	Jahr	1.   2.	1.   2.	1.   2.	1.   2.	1.   2.	1.   2.	1.   2.	18	19	20a 20b 20c
0,1	Bitte das Jahr vierstellig eintragen!													
0,2	Bitte das Jahr vierstellig eintragen!													
0,3	Bitte das Jahr vierstellig eintragen!													
0,4	Bitte das Jahr vierstellig eintragen!													
0,5	Bitte das Jahr vierstellig eintragen!													
Siehe Liste A Ja - und zwar ... nur die deutsche Staatsangehörigkeit...1 die deutsche Staatsangehörigkeit und mindestens eine ausländische Staatsangehörigkeit...2 Nein...0 Keine Angabe...9														

Familienname, Vorname  
(Reihenfolge: Ehegatten, Kinder, Verwandte, Familienfremde)

Frage-Nr. →

Schlüssel für Eintragungen →

# Berichtswoche: 8. bis 14. Mai 2000

Lfd. Nr. der Person im Haushalt	Schulbesuch (an alle Personen)		Weg zur Schule oder Hochschule (Wenn 1 in 22)																	
	An alle Personen: Wenn 1 in 22		Wenn 1 in 24		Wenn 2 in 24		Wenn 1 bis 4 oder 9 in 27													
	Für Kinder im Alter bis zu 14 Jahren:		Besuchen Sie gegenwärtig eine Schule (auch berufliche Schule) oder eine Hochschule (auch Fachhochschule)?		Um welche Schule oder Hochschule handelt es sich dabei?		Suchen Sie Ihre Schule oder Hochschule überwiegend in der hiesigen Wohnung auf?		Lieg. Ihre Schule oder Hochschule in demselben Bundesland wie Ihre hiesige Wohnung, in einem anderen Bundesland oder im Ausland?		Lieg. Ihre Schule oder Hochschule innerhalb Ihrer Wohnort-Gemeinde oder in einer anderen Gemeinde desselben Bundeslandes?		In welchem Bundesland liegt Ihre Schule oder Hochschule?		Welche Entfernung legen Sie auf dem Hinweg zu Ihrer Schule oder Hochschule zurück?		Wiev. Zeit benötigen Sie für den Hinweg zu Ihrer Schule oder Hochschule?		Welches Verkehrsmittel benutzen Sie hauptsächlich (für die längste Wegstrecke) auf dem Hinweg zu Ihrer Schule oder Hochschule?	
01	21	22	22a	23	24	25	26	27	28	29										
02																				
03																				
04																				
05																				
				Allgemeinbildende Schule:																
				- Klassenstufe 1 bis 4..... 1																
				- Klassenstufe 5 bis 10..... 2																
				- Klassenstufe 11 bis 13 (Gymnasiale Oberstufe)..... 3																
				Berufliche Schule..... 4																
				Fachhochschule..... 5																
				Hochschule..... 6																
				Ja..... 1																
				Nein..... 6																
				Unter 10 km..... 1																
				10 bis unter 25 km..... 2																
				25 bis unter 50 km..... 3																
				50 km und mehr..... 4																
				Schule oder Hochschule im selben Grundstück..... 5																
				Keine Angabe..... 6																
				Unter 10 Minuten..... 1																
				10 bis unter 30 Minuten..... 2																
				30 bis unter 45 Minuten..... 3																
				45 bis unter 1 Stunde..... 4																
				1 Stunde und mehr..... 5																
				Keine Angabe..... 6																

Lfd. Nr. der Person im Haushalt	Erwerbsbeteiligung (an alle Personen im Alter von 15 Jahren und mehr)			Frühere Erwerbstätigkeit (Wenn 1 in 36)		
	Wenn 8 in 31	Wenn 8 in 32	Wenn 8 in 31, 32, 33 und 34	Wenn 1 in 34	Wenn 8 in 31, 32, 33 und 34	
	Gehen Sie sonst einer Erwerbs- oder Berufstätigkeit nach, die Sie nur zur Zeit nicht ausüben, weil Sie z. B. im Erziehungsurlaub sind, (Sonder-) Urlaub haben oder aus anderen Gründen (z. B. Altersteilzeit)?		Sind Sie in der Berichtswoche einer Erwerbs- oder Berufstätigkeit nach, die Sie nur dort hochgezogen, wenn Sie in einem landwirt. schaftlichen oder in einem anderen Betrieb mitgearbeitet, der von einem Mitglied Ihrer Familie oder ihres Haushalts geführt wird?		Handelt es sich dabei um Ihre einsteig. bzw. Ihre haupt-sächliche Erwerbs- oder Berufs-tätigkeit?	
	Haben Sie in der Berichts-woche eine geringfügige (Beschäftigung) ausgeübt?		Waren Sie früher einmal erwerbstätig?		In welchem Jahr und in welchem Monat haben Sie Ihre frühere Erwerbstätigkeit beendet?	
					Was war der wichtigste Grund für die Beendigung der früheren Erwerbs-tätigkeit?	
					Jahr	Monat



31	32	33	34	34a	36	37a	37b	38
0,1 0,2 0,3 0,4 0,5								
Ja.....1 Nein.....8	Ja.....1 Nein.....8	Ja.....1 Nein.....8	Ja.....1 Nein.....8	Bitte geben Sie das Jahr vorstellig an!	Ja.....1 Nein.....8 noch nie erwerbstätig gewesen.....6		Januar.....01 Februar.....02 März.....03 April.....04 Mai.....05 Juni.....06 Juli.....07 August.....08 September.....09 Oktober.....10 November.....11 Dezember.....12	
Wenn mindestens eine der Fragen 31, 32, 33 oder 34 mit „Ja“ beantwortet ist Person ist Erwerbstätiger. Wenn alle Fragen mit „Nein“ beantwortet sind Person ist Nichterwerbstätiger.			<p>Wie viele Personen arbeiten in dem Betrieb (örtliche Einheit, Berufseinheit), in dem Sie tätig sind?</p> <p>49</p>					
<p>Wenn mindestens eine der Fragen 31, 32, 33 oder 34 mit „Ja“ beantwortet ist Person ist Erwerbstätiger. Wenn alle Fragen mit „Nein“ beantwortet sind Person ist Nichterwerbstätiger.</p>			<p>Bitte geben Sie den Namen des Betriebes an, in dem Sie tätig sind!</p>					

Bitte geben Sie den Namen des Betriebes an, in dem Sie tätig sind!

Wie viele Personen arbeiten in dem Betrieb (örtliche Einheit, Berufseinheit), in dem Sie tätig sind?

48

Klartext eintragen!

Lfd. Nr. der Person im Haushalt	48										
0,1 0,2 0,3 0,4 0,5											
<p><b>Erste gegenwärtige Erwerbstätigkeit (Wenn 1 in 31, 32, 33 oder 34) / Frühere Erwerbstätigkeit (Wenn 1 in 31, 32, 33 oder 34)</b></p>		<p><b>Erste gegenwärtige Erwerbstätigkeit (Wenn 1 in 31, 32, 33 oder 34)</b></p>		<p><b>Erste gegenwärtige Erwerbstätigkeit (Wenn 1 in 31, 32, 33 oder 34)</b></p>		<p><b>Erste gegenwärtige Erwerbstätigkeit (Wenn 1 in 31, 32, 33 oder 34)</b></p>		<p><b>Erste gegenwärtige Erwerbstätigkeit (Wenn 1 in 31, 32, 33 oder 34)</b></p>			
<p><b>Gegenwärtig:</b> Ausgeübter Beruf in ihrer gegenwärtigen Tätigkeit</p>		<p><b>Gegenwärtig:</b> Wirtschaftszweig (Branche) des Betriebes, der Firma usw., in dem/der Sie gegenwärtig tätig sind</p>		<p><b>Gegenwärtig:</b> Sind Sie in Ihrer gegenwärtigen Tätigkeit im öffentlichen Dienst?</p>		<p><b>Gegenwärtig:</b> Wie viele Personen arbeiten in dem Betrieb (örtliche Einheit, Berufseinheit), in dem Sie tätig sind?</p>		<p><b>Gegenwärtig:</b> Haben Sie seit Ende April 1999 ...</p>			
<p><b>Früher:</b> Zuletzt ausgeübter Beruf in Ihrer früheren Tätigkeit</p>		<p><b>Früher:</b> Wirtschaftszweig (Branche) des Betriebes, der Firma usw., in dem/der Sie zuletzt tätig waren</p>		<p><b>Früher:</b> Waren Sie zuletzt in Ihrer früheren Tätigkeit im öffentlichen Dienst?</p>		<p><b>Früher:</b> Wie viele Personen arbeiten in dem Betrieb (örtliche Einheit, Berufseinheit), in dem Sie tätig sind?</p>		<p><b>Früher:</b> Haben Sie seit Ende April 1999 ...</p>			
<p>Zum Beispiel: Blumenverkäufer Zollinspektor Kraftfahrzeugmechaniker</p>		<p>Zum Beispiel: Werkzeugmaschinenbau Lebensmitteleinzelhandel</p>		<p>41/46</p>		<p>42/47</p>		<p>49</p>			
<p>39/44</p>		<p>40/45</p>		<p>41/46</p>		<p>42/47</p>		<p>49</p>			
<p>0,1 0,2 0,3 0,4 0,5</p>		<p>0,1 0,2 0,3 0,4 0,5</p>		<p>0,1 0,2 0,3 0,4 0,5</p>		<p>0,1 0,2 0,3 0,4 0,5</p>		<p>0,1 0,2 0,3 0,4 0,5</p>			
<p><b>Stehende Liste F. S. 2</b></p>		<p><b>Stehende Liste F. S. 2</b></p>		<p><b>Stehende Liste F. S. 2</b></p>		<p><b>Stehende Liste F. S. 2</b></p>		<p><b>Stehende Liste F. S. 2</b></p>			
<p>Selbständiger ohne Beschäftigte.....01 Selbständiger mit Beschäftigten.....02 Mithelfender Familienangehöriger.....03 Beamter, Richter.....04 Angestellter.....05 Arbeiter, Heimarbeiter.....06 kaufm./techn. Auszubildender.....07 gewerblich Auszubildender.....08 Zeit-/Berufssoldat (einschl. BGS und Bereitschaftspolizei).....09 Grundwehr-/Zivildienstleistender.....10</p>		<p>Selbständiger ohne Beschäftigte.....01 Selbständiger mit Beschäftigten.....02 Mithelfender Familienangehöriger.....03 Beamter, Richter.....04 Angestellter.....05 Arbeiter, Heimarbeiter.....06 kaufm./techn. Auszubildender.....07 gewerblich Auszubildender.....08 Zeit-/Berufssoldat (einschl. BGS und Bereitschaftspolizei).....09 Grundwehr-/Zivildienstleistender.....10</p>		<p>Ja.....1 Nein.....8</p>		<p>Ja.....1 Nein.....8</p>		<p>Ja.....1 Nein.....8</p>		<p>Ja.....1 Nein.....8</p>	
<p>Klartext eintragen!</p>		<p>Klartext eintragen!</p>		<p>Klartext eintragen!</p>		<p>Klartext eintragen!</p>		<p>Klartext eintragen!</p>			
<p>1) Zum Öffentlichen Dienst gehören die Behörden des Bundes, der Länder und Gemeinden (Gemeindeverbände), öffentliche Schulen und Krankenhäuser, Polizei, Bundeswehr, Sozialversicherungsträger usw. Die Betriebe der Nachfolgeunternehmen der Deutschen Bundespost und der Deutschen Bundesbahn gehören nicht zum Öffentlichen Dienst. Auch für Beamte, die bei diesen Nachfolgeunternehmen beschäftigt sind, ist „8“ (Nein) einzutragen. Entsprechend den heutigen Regelungen ist auch für ehemalige Bedienstete der Deutschen Bundespost bzw. Bundesbahn (Reichsbahn) „8“ (Nein) einzutragen.</p>		<p>1) Zum Öffentlichen Dienst gehören die Behörden des Bundes, der Länder und Gemeinden (Gemeindeverbände), öffentliche Schulen und Krankenhäuser, Polizei, Bundeswehr, Sozialversicherungsträger usw. Die Betriebe der Nachfolgeunternehmen der Deutschen Bundespost und der Deutschen Bundesbahn gehören nicht zum Öffentlichen Dienst. Auch für Beamte, die bei diesen Nachfolgeunternehmen beschäftigt sind, ist „8“ (Nein) einzutragen. Entsprechend den heutigen Regelungen ist auch für ehemalige Bedienstete der Deutschen Bundespost bzw. Bundesbahn (Reichsbahn) „8“ (Nein) einzutragen.</p>		<p>42/47</p>		<p>42/47</p>		<p>42/47</p>		<p>42/47</p>	

# Berichtswoche: 8. bis 14. Mai 2000

Lfd. Nr. der Person im Haushalt	In welchem Jahr und in welchem Monat haben Sie Ihre Tätigkeit als Selbständiger aufgenommen?	Handelt es sich bei Ihrer Tätigkeit um eine Vollzeit- oder Teilzeittätigkeit?	Wenn 2 in 54		Entspracht die Arbeitszeit in der Woche der normalen Stundenanzahl, oder wurde mehr oder weniger als normaler gearbeitet?	Tatsächlich geleistete Arbeitszeit in der Berichtswoche	Normalerweise geleistete Arbeitszeit je Woche	Wichtigster Grund, der die Berichtswoche ...	Wenn 2 in 59				Wann 1, 2 oder 3 in 63	Haben Sie in der Zeit von Februar bis April 2000 ... ständig, regelmäßig oder gelegentlich ...	Haben Sie in der Zeit von Februar bis April 2000 Ihre Tätigkeit hauptsächlich, manchmal oder nie zu Hause ausübt?	
			Wann 2 in 59	Wann 3 in 59					Wann 1, 2 oder 3 in 63	Wann 1, 2 oder 3 in 63						
0,1	Jahr 53a	54	55	56	57	58	59	59a	59b	60	61	62	63	63a	64	65
0,2																
0,3																
0,4																
0,5																

Lfd. Nr. der Person im Haushalt	Welche Tätigkeit haben Sie im Haushalt ausgeübt?	Nutzen Sie bei Ihrer Tätigkeit einen PC/Computer?	Ist Ihr Betrieb bei Ihrer Tätigkeit in der Berichtswoche in Betrieb?	Zu welcher Abteilung, in der Sie arbeiten, gehört Ihr Arbeitsplatz?	Suchen Sie Ihre Arbeitsstätte von der Wohnung aus?	Liegt Ihre Arbeitsstätte in einem anderen Bundesland als im Bundesland, in dem Sie wohnen?	Liegt Ihre Arbeitsstätte innerhalb Ihrer Wohnorts- oder in einer anderen Gemeinde/Gesamtheit des Bundeslandes?	In welchem Bundesland liegt Ihre Arbeitsstätte?	In welchem Regierungsbezirk/Region liegt Ihre Arbeitsstätte?	In welchem Staat/woher liegt Ihre Arbeitsstätte?	Welche Entfernung legen Sie auf dem Hinweg zu Ihrer Arbeitsstätte zurück?	Wievell Zeit benötigen Sie für den Hinweg zu Ihrer Arbeitsstätte?	Welches Verkehrsmittel benutzen Sie hauptsächlich für die Weg-zurück-auf-dem-Hinweg zu Ihrer Arbeitsstätte?	Haben Sie in der Berichtswoche eine zweite Erwerbstätigkeit ausgeübt?

66	66a	67	67a	68	69	70	71	72	73	74	75	76	77	78
01														
02														
03														
04														
05														
	<p>Siehe Liste H S. 2</p> <p>Ja.....1 Nein.....8</p>	<p>Siehe Liste I S. 3</p> <p>Ja.....1 Nein.....8</p>	<p>Siehe Liste J S. 3</p> <p>Ja.....1 Nein.....8 Keine Angabe.....9</p>	<p>In demselben Bundesland.....1 In einem anderen Bundesland.....2 Im Ausland.....3</p> <p>Ja.....1 Nein.....8 Keine Angabe.....9</p>	<p>Innerhalb der Wohnsitz-gemeinde.....1 In Berlin.....2 In einer ande-ren Gemeinde desselben Bun-deslandes.....3 Keine Angabe.....9</p>	<p>Siehe Liste B Siehe Liste K S. 3 S. 1</p>	<p>Siehe Liste A S. 1</p>	<p>Siehe Liste C S. 1</p>	<p>Unter 10 Minuten.....1 10 bis unter 30 Minuten.....2 30 bis unter 50 km.....3 50 km und mehr.....4 Die Arbeits-stätte liegt auf dem-selben Grund-stück.....5 Keine Angabe.....9</p>	<p>Unter 10 Minuten.....1 10 bis unter 30 Minuten.....2 30 bis unter 50 km.....3 50 km und mehr.....4 Die Arbeits-stätte liegt auf dem-selben Grund-stück.....5 Keine Angabe.....9</p>	<p>Unter 10 Minuten.....1 10 bis unter 30 Minuten.....2 30 bis unter 50 km.....3 50 km und mehr.....4 Die Arbeits-stätte liegt auf dem-selben Grund-stück.....5 Keine Angabe.....9</p>	<p>Ja.....1 Nein.....8</p>		

Zweite Erwerbstätigkeit (Wenn 1 in 76)														
Lfd. Nr. der Person im Haushalt	Üben Sie Ihre zweite Erwerb-stätigkeit regelmäßig, gelegentlich oder saisonal begrenzt aus?	Sind Sie in Ihrer zweiten Erwerb-stätigkeit tätig als ...?	Ausgeübter Beruf in Ihrer zweiten Erwerbstätigkeit		Wirtschaftszweig (Branche) des Betriebes, in dem Sie in Ihrer zweiten Erwerbstätigkeit tätig sind		Normalerweise in Ihrer zweiten Erwerbstätigkeit geleistete Arbeitszeit je Woche		Tatsächlich in Ihrer zweiten Erwerbstätigkeit geleistete Arbeitszeit in der Berichtswoche					
			Zum Beispiel:	nicht:	Zum Beispiel:	nicht:	in Tagen	in Stunden	in Tagen	in Stunden				
79		80	Blumenverkäufer Kraftfahrzeugmechaniker	nicht: Verkäufer Facharbeiter	Werkzeugmaschinenbau Lebensmitteleinzelhandel	81	82	83	84	85	86			
01														
02														
03														
04														
05														
	<p>Regelmäßig.....1 Gelegentlich.....2 Saisonal begrenzt.....3</p>	<p>Selbständiger ohne Beschäftigte.....1 Selbständiger mit Beschäftigten.....2 Mithelfender Familienangehöriger.....3 Beamter, Richter.....4 Angestellter.....5 Arbeiter, Heimarbeiter.....6</p>	Klartext eintragen!		Klartext eintragen!		Anzahl eintragen!		Anzahl eintragen!		<p>00 01 02 usw.</p>			

# Berichtswoche: 8. bis 14. Mai 2000

Lfd. Nr. der Person im Haushalt	Arbeitsuche von Nichterwerbstätigen (Wenn 8 in 31, 32, 33 und 34)				Arbeitsuche/Arbeitsplatzwechsel (Wenn 1 in 87 oder 89)											
	Arbeitsuche von Erwerbstätigen (Wenn 1 in 31, 32, 33 oder 34)		Arbeitsuche von Nichterwerbstätigen (Wenn 8 in 31, 32, 33 und 34)		Wenn 1 in 89		Wenn 1 in 92		Wenn 1 in 95							
	Wenn 1 in 87	Wenn 1 in 88	Wenn 1 in 89	Wenn 8 in 90a	Wenn 1 in 92	Wenn 1 in 93 (Tätigkeit als Arbeitnehmer gesucht)	Wenn 8 in 95	Wenn 3 in 96	Wenn 1 in 97							
87	87a	89	89a	90	90a	90b	91	92	92a	93	94	95	95a	96	97	97a
01																
02																
03																
04																
05																

Lfd. Nr. der Person im Haushalt	Arbeitsuche/Arbeitsplatzwechsel (Wenn 1 in 87 oder 89)				Arbeitsuche/Arbeitsplatzwechsel (Wenn 1 in 87 oder 2 in 89)											
	Wenn 1 in 93 (Tätigkeit als Selbständiger gesucht)		Wenn 8 in 99		Wenn 1 in 93 (Tätigkeit als Arbeitnehmer gesucht)		Wenn 8 in 99									
	Wenn 1 in 93	Wenn 8 in 99	Wenn 1 in 93	Wenn 8 in 99	Wenn 1 in 93	Wenn 8 in 99	Wenn 1 in 93	Wenn 8 in 99								

	1.	2.	3.	98	98a	98b	99	99a	100	101
0,1										
0,2										
0,3										
0,4										
0,5										

**Aus- und Weiterbildung (an alle Personen im Alter von 15 Jahren und mehr)**

Lfd. Nr. der Person im Haushalt	Nur für Personen, die gegenwärtig keine allgemeinbildende Schule besuchen:		Wenn 1 in 103		Wenn 1 in 104		Wenn 1 in 103 und 8 oder 9 in 104		Wenn 1 in 104		Wenn 05 bis 09 in 104a		Wenn 1 in 108	
	Haben Sie einen beruflichen Ausbildungs- oder Hochschul-/Fachhochschulabschluß?	Haben Sie einen höchsten beruflichen Ausbildungs- oder Hochschul-/Fachhochschulabschluß?	Welchen höchsten beruflichen Ausbildungs- oder Hochschul-/Fachhochschulabschluß haben Sie?	Welchen höchsten beruflichen Ausbildungs- oder Hochschul-/Fachhochschulabschluß haben Sie?	Wann 1 in 104	Wann 07 bis 09 in 104a	Bitte das Jahr vorstellig eintragen!	Bitte das Jahr vierstellig eintragen!	In welchem Jahr haben Sie Ihren höchsten beruflichen Ausbildungs- oder Hochschul-/Fachhochschulabschluß erworben?	In welchem Jahr haben Sie Ihren höchsten beruflichen Ausbildungs- oder Hochschul-/Fachhochschulabschluß erworben?	Haben Sie neben Ihrem Meister-/Techniker-, Hochschul-/Fachhochschulabschluß usw. auch noch andere berufliche Ausbildungsabschlüsse erworben?	Um welche Art von beruflichem Ausbildungsabschluß handelt es sich dabei?	Benutzen Sie gegenwärtig an einer Bildungsmaßnahme teil, oder haben Sie an einer solchen teilgenommen?	Benutzen Sie gegenwärtig an einer beruflichen Ausbildungs- oder Fortbildung bzw. Umschulung teil, oder haben Sie an einer solchen teilgenommen?
103														
0,1														
0,2														
0,3														
0,4														
0,5														

# Berichtswoche: 8. bis 14. Mai 2000

Lfd. Nr. der Person im Haushalt	Aus- und Weiterbildung (an alle Personen im Alter von 15 Jahren und mehr)												
	Wenn 1 in 111	Wenn 1 oder 3 in 109		Wenn 1, 2, 3 oder 4 in 113		Wenn 1 in 116	Wenn 1 in 117	Wenn 1 oder 2 in 117					
	Haben Sie an der beruflichen Ausbildung oder Weiterbildung teilgenommen?	109a	110	111	111a	112	113	114	115	116	117	118	119
01	...												
02	...												
03	...												
04	...												
05	...												

Lfd. Nr. der Person im Haushalt	Altersvorsorge (an alle Personen im Alter von 15 Jahren und mehr, sofern nicht Vollrentner aus Altersgründen)		
	Wenn 8 in 121	Wenn 8 in 121a	Wenn 8 in 121b
	Waren Sie in der Berichtswoche in einer gesetzlichen Rentenversicherungspflichtversicherung?	Waren Sie in den letzten 12 Monaten vor der Berichtswoche in einer gesetzlichen Rentenversicherungspflichtversicherung?	Haben Sie jemals seit dem 1. Januar 1994 Beiträge zu einer gesetzlichen Rentenversicherung geleistet?
	109a	110	111



# Berichtswoche: 8. bis 14. Mai 2000

Lfd. Nr. der Person im Haushalt	Erwerbsbeteiligung ein Jahr vor der Erhebung (an alle Personen) Wenn 1 in 128		Wohnsitz ein Jahr vor der Erhebung (an alle Personen) Wenn 8 in 129				An alle Personen im Alter von 13 Jahren und mehr
	Was ist/Ende April 1999 auf Ihre aktuelle Status-Überrufen zu? Waren Sie ...?	Welchem Wirtschaftszweig gehört der Betrieb an, in dem Sie Ende April 1999 tätig waren? Zum Beispiel: nicht: Fabrik Handel	Lag Ihr Wohnsitz ein Jahr vor der Erhebung in der Bundesrepublik Deutschland?	In welchem Bundesland lebten Sie zu Ihrer letzten Wohnsitz?	Zu welchem Regierungsbezirk/Region gehörte Ihr früherer Wohnsitz?	In welchem anderen Staat lag Ihr früherer Wohnsitz?	Art der Beteiligung an der Beantwortung der Fragen
128	128a	128b	130	130a	130b	130c	131
0,1							
0,2							
0,3							
0,4							
0,5							
	Klartext eintragen! Keine Angabe: ..... KA Selbständiger ohne Beschäftigte ..... 1 Selbständiger mit Beschäftigten ..... 2 Mitheilfender Familienangehöriger ..... 3 Angestellter, Arbeiter, Beamter, Richter, Auszubildender, Zeit-/Berufssoldat ..... 4 Keine Angabe ..... 9 Erwerbs-/Berufstätiger (auch mithelfend): Auszubildender ..... 1 Grundwehr-/Zivildienstleistender ..... 2 arbeitslos ..... 3 Schüler/Student ..... 4 im Ruhestand/Vorruhestand ..... 5 dauerhaft arbeitsunfähig ..... 6 Hausfrau/-mann ..... 7 Sonstiges ..... 8 Keine Angabe ..... 9		Ja ..... 1 Nein ..... 8 Keine Angabe ..... 9	Siehe Liste B S. 1	Siehe Liste K S. 3	Siehe Liste A S. 1	Eigene Beteiligung ..... 1 Beteiligung durch eine andere Person ..... 2 Keine Angabe ..... 9



**Rechtsgrundlagen:** Rechtsgrundlage ist das Gesetz zur Durchführung einer Repräsentativstatistik über die Bevölkerung und den Arbeitsmarkt sowie die Wohnsituation der Haushalte (Mikrozensusgesetz) vom 17. Januar 1996 (BGBl. I S. 34) in Verbindung mit der Verordnung (EG) Nr. 577/98 des Rates vom 9. März 1998 zur Durchführung einer Stichprobenerhebung über Arbeitskräfte in der Gemeinschaft (ABl. EG Nr. L 77 S. 3) in Verbindung mit der Verordnung (EG) Nr. 1571/98 der Kommission vom 20. Juli 1998 (ABl. EG Nr. L 205 S. 40) in Verbindung mit dem Gesetz über die Statistik für Bundeszwecke (Bundesstatistikgesetz – BStatG) vom 22. Januar 1987 (BGBl. I S. 462, 565), zuletzt geändert durch Artikel 2 des Gesetzes vom 16. Juni 1998 (BGBl. I S. 1300).

**Hilfsmerkmale:** Die Namensangaben auf dem Erhebungsvordruck erleichtern das Ausfüllen und erlauben uns, möglicherweise notwendige Rückfragen zu stellen. Die Namen der Haushaltsmitglieder und des Wohnungsinhabers sowie Telefonnummer, Straße, Hausnummer, Lage der Wohnung im Gebäude und der Name des Betriebes sind Hilfsmerkmale, die lediglich der technischen Durchführung der Erhebung dienen. Sie werden nicht in Verbindung mit Ihren Auskünften zu den Erhebungsmerkmalen verarbeitet.

**Frageprogramm:** Mikrozensus und Arbeitskräftestichprobe der EU werden gemeinsam durchgeführt. Einige Fragen betreffen nur den Mikrozensus oder nur die Arbeitskräftestichprobe. Die Fragen, die für beide Erhebungen gestellt werden, sind folgende: 7-10, 12-16a, 21, 22, 31, 36-41, 49, 52-54a, 56, 58-63, 64-65, 70-72, 78-82, 86, 101, 103-104a, 109-115, 128-130c. Die Fragen 15; 106a-108a, 116-119 und 131 werden nur für die Arbeitskräftestichprobe der EU gestellt.

Hinweise zu Zweck, Art und Umfang der Erhebung, zur statistischen Geheimhaltung, zur gesetzlichen Regelung der Auskunftserteilung, zur Trennung und Löschung, zu den Rechten und Pflichten des Interviewers und zu Bedeutung und Inhalt von laufenden Nummern und Ordnungsnummern sind der „Kurzinformation für die Befragten“ und den „Zusätzlichen Informationen zum Mikrozensus/Arbeitskräftestichprobe der Europäischen Union 2000“ zu entnehmen.

# Stichprobenerhebung über die Bevölkerung und den Arbeitsmarkt

Mikrozensus 2000 und  
Arbeitskräftestichprobe der Europäischen Union 2000

Antwortmöglichkeiten bei ausgewählten Fragen

<b>Liste A</b>		<b>Fragen 16a, 74, 130c</b>	
Staat	Kennziffer bei Frage Staatsangehörigkeiten / Arbeit und Wohnsitz	Staat	Kennziffer bei Frage Staatsangehörigkeiten / Arbeit und Wohnsitz
<b>Europa</b>			
Belgien.....	01	Schweiz.....	19
Lüttich.....	61	Jugoslawien (Serbien/Montenegro).....	20
Übriges Belgien.....	62	Slowakei, Tschechische Republik.....	21
Bosnien und Herzegowina.....	02	Spanien.....	22
Dänemark.....	03	Türkei.....	23
Finland.....	04	Ungarn.....	24
Frankreich.....	05	Sonstiges Ost- und Mitteleuropa.....	25
Elsaß.....	63	Sonstiges Westeuropa.....	26
Lothringen.....	64	<b>Afrika</b>	
Übriges Frankreich.....	65	Marokko.....	27
Griechenland.....	06	Sonstiges Afrika.....	28
Großbritannien und Nordirland.....	07	<b>Amerika</b>	
Ehemalige GUS.....	08	Vereinigte Staaten von Amerika (USA).....	29
Irland.....	09	Sonstiges Nord- und Mittelamerika.....	30
Italien.....	10	Südamerika.....	31
Kroatien.....	11	<b>Naher Osten</b>	
Luxemburg.....	12	Iran.....	32
Niederlande.....	13	Sonstiger Naher Osten (z.B. Libanon, Jordanien, Syrien, Irak, Israel).....	33
Drenthe.....	66	<b>Südostasien</b>	
Gelderland.....	67	Vietnam.....	34
Groningen.....	68	Sonstiges Südostasien (z.B. Afghanistan, Indien, Kambodscha, Demokratische Volksrepublik Laos, Pakistan, Thailand, <sup>1</sup> Sri Lanka).....	35
Limburg.....	69	Ostasien (z.B. China, Indonesien, Japan, Korea, Philippinen).....	36
Overijssel.....	70	Übrige Welt.....	45
Übrige Niederlande.....	71	<b>Nur bei Staatsangehörigkeiten: Staatenlos</b> . 50	
Österreich.....	14	<b>Nur bei Wohnsitz im Vorjahr:</b>	
Oberösterreich.....	72	Keine Angabe.....	99
Salzburg.....	73		
Tirol.....	74		
Vorarlberg.....	75		
Übriges Österreich.....	76		
Polen.....	15		
Portugal.....	16		
Rumänien.....	17		
Schweden.....	18		

<b>Liste B</b>	<b>Fragen 26, 72, 130a</b>
Bundesland ... der Schule / Hochschule ... der Arbeitsstätte ... des Wohnsitzes im Vorjahr	Kenn- ziffer
Schleswig-Holstein.....	01
Hamburg.....	02
Niedersachsen.....	03
Bremen.....	04
Nordrhein-Westfalen.....	05
Hessen.....	06
Rheinland-Pfalz.....	07
Baden-Württemberg.....	08
Bayern.....	09
Saarland.....	10
Berlin.....	11
Brandenburg.....	12
Mecklenburg-Vorpommern.....	13
Sachsen.....	14
Sachsen-Anhalt.....	15
Thüringen.....	16
<b>Nur bei Wohnsitz im Vorjahr:</b>	
<b>Keine Angabe.....</b>	<b>99</b>

<b>Liste C</b>	<b>Fragen 29, 77</b>
Hauptsächlich benutztes Verkehrsmittel	Kenn- ziffer
Bus.....	01
U-/S-Bahn, Straßenbahn.....	02
Eisenbahn.....	03
Pkw-Selbstfahrer.....	04
Pkw-Mitfahrer.....	05
Motorrad, Moped, Mofa.....	06
Fahrrad.....	07
Zu Fuß.....	08
Sonstiges.....	09
Keine Angabe.....	99

<b>Liste D</b>	<b>Frage 34</b>
Geringfügige Beschäftigung	Typische geringfügige Tätigkeiten sind:
	<ul style="list-style-type: none"> <li>• Putztätigkeit in einem Haushalt oder Betrieb</li> <li>• Kinderbetreuung, Haushalts-tätigkeit in einem Privathaushalt</li> <li>• Stunden- oder tageweise Aushilftätigkeit in einem Kaufhaus/Geschäft</li> <li>• Kleinere handwerkliche Aufträge oder Reparaturen</li> <li>• Ausstragen von Zeitungen, Zeitschriften</li> <li>• Verkaufs- oder Werbetätigkeit (auch Telefon- oder Außen-dienst)</li> <li>• Nebenberufliche Tätigkeit für Versicherung oder Bank</li> <li>• Ferien- oder Nebenjob als Schüler(in) oder Student(in)</li> <li>• Mitarbeit in einem Saison-betrieb, z.B. im Gastgewerbe, in der Landwirtschaft oder bei der Herstellung von Konserven</li> <li>• Nebenberufliche Lehrtätigkeit, Nachhilfeunterricht</li> <li>• Taxifahren, Aushilftätigkeit bei einer Spedition</li> <li>• Bezahlte Übungstätigkeit in einem Verein</li> <li>• Sonstige Nebentätigkeiten, z.B. Schreibarbeiten, Programmierarbeiten, Buchhaltertätigkeiten</li> </ul>

Liste E Frage 38	
Wichtigster Grund für die Beendigung der früheren Erwerbstätigkeit	
Grund	Kenn-ziffer
Entlassung	01
Befristeter Arbeitsvertrag	02
Eigene Kündigung	03
Ruhestand – vorzeitig nach Vorruhestandsregelung oder Arbeitslosigkeit	04
Ruhestand – aus gesundheitlichen Gründen	05
Ruhestand - aus Altersgründen und sonstigen Gründen	06
Grundwehr-/Zivildienst	07
Persönliche oder familiäre Verpflichtungen	08
Ausbildung (auch Studium)	09
Sonstige Gründe	10

Liste F Fragen 39/44	
In der gegenwärtigen Erwerbstätigkeit tätig als ...	
In der früheren Erwerbstätigkeit tätig als ...	
tätig als ...	Kenn-ziffer
Selbständige(r) ohne Beschäftigte	01
Selbständige(r) mit Beschäftigten	02
Mithelfende(r) Familienangehörige(r)	03
Beamter/Beamtin, Richter(in)	04
Angestellter	05
Arbeiter(in), Heimarbeiter(in)	06
kaufm./techn. Auszubildende(r)	07
gewerblich Auszubildende(r)	08
Zeit-/Berufssoldat (einschl. BGS und Bereitschaftspolizei)	09
Grundwehr-/Zivildienstleistender	10

Liste G Frage 59a	
Wichtigster Grund für weniger geleistete Arbeitsstunden in der Berichtswoche als normalerweise	
Grund	Kenn-ziffer
Krankheit, Unfall	01
Kur, Heilstättenbehandlung	02
Arbeitsschutzbestimmungen, auch Mutterschaft	03
Erziehungsurlaub	04
Urlaub, Dienstbefreiung	05
Streik, Aussperrung	06
Schlechtwetterlage	07
Kurzarbeit	08
Aufnahme einer Tätigkeit in der Berichtswoche	09
Beendigung einer Tätigkeit in der Berichtswoche	10
Arbeitsstunden zu anderen Terminen geleistet (auch gleitende Arbeitszeit und andere flexible Arbeitszeiten)	11
Teilnahme an Schulausbildung, Aus- und Fortbildung außerhalb des Betriebes	12
Persönliche, familiäre Verpflichtungen oder sonstige persönliche Gründe	13
Sonstige Gründe	14

Liste H Frage 66	
Schwerpunktmäßig ausgeübte Tätigkeit	
Tätigkeit	Kenn-ziffer
<b>Maschinen einrichten/überwachen</b>	
Maschinen, technische Anlagen oder Geräte einrichten, steuern, überwachen, warten	01
<b>Anbauen/Gewinnen/Herstellen</b>	
Anbauen, Züchten, Hegen, Ernten, Fischen	02
Abbauen/Fördern, Rohstoffe gewinnen	03
Fertigen, Be- und Verarbeiten, Bauen/Ausbauen, Installieren, Montieren	04
<b>Handel/Reparatur</b>	
Einkaufen/Verkaufen, Vermitteln, Kassieren	05
Reparieren, Renovieren, Instandsetzen, Ausbessern	06
<b>Büro/Technisches Büro/EDV/Forschen</b>	
Ausführen von Schreib-, Rechen- und DV-Arbeiten, Buchen, Erstellen von Zeichnungen	07
Messen, Prüfen, Erproben, Kontrollieren nach vorgegebenen Verfahren	08
Forschen, Entwerfen, Konstruieren, Gestalten von Produkten, Planen, Programmieren	09
<b>Marketing/PR/Management</b>	
Werben, Marketing, Öffentlichkeitsarbeit/PR	10
Management-, Leitungs- und Führungstätigkeiten	11
<b>Persönliche Dienstleistungen</b>	
Bewirten, Beherbbergen, Speisen bereiten	12
Gesetze/Vorschriften/Verordnungen anwenden, auslegen; Beurkunden	13
Erziehen, Ausbilden, Lehren	14
Beraten, informieren	15
Gesundheitlich/sozial helfen, pflegen, medizinisch/kosmetisch behandeln	16
Künstlerisch, journalistisch, unterhaltend tätig ein	17
<b>Sonstige Dienstleistungen</b>	
Fahrzeuge führen, Packen, Beladen, Verladen, Sortieren, Zustellen	18
Reinigen, Abfall beseitigen, Recycling	19
Sichern, Schützen, Be-/Überwachen, Verkehr regeln	20

Liste I		Frage 67a		Liste J		Frage 68		Liste K		Fragen 73, 130b	
Abteilung / Werksabteilung des Arbeitsplatzes		Stellung im Betrieb		Stellung innerhalb des Betriebes oder der Behörde		Regierungsbezirk		Regierungsbezirk		Regierungsbezirk / Region ... der Arbeitsstätte ... des Wohnsitzes im Vorjahr	
Abteilung	Kennziffer	Stellung im Betrieb	Kennziffer	Stellung innerhalb des Betriebes oder der Behörde	Kennziffer	Regierungsbezirk	Kennziffer	Regierungsbezirk	Kennziffer	Regierungsbezirk	Kennziffer
Fertigung, Produktion, Montage	01	Auszubildende(r)/Praktikant(in)/Volontär(in)	01			Schleswig-Holstein, Hamburg,		Bayern			
Instandhaltung, Reparatur, Betriebsmittelerstellung	02	Selbstständige				Bremen, Rheinland-Pfalz, Saarland,		Oberbayern	91		
Arbeitsvorbereitung, Kontrolle und Prüfungen, Arbeitsorganisation	03	Aleinischaffend; Selbstständige(r) mit 1 bis 4 Beschäftigten (z.B. freiberuflich tätig; selbstständige Landwirtin/selbständiger Landwirt)	02			Brandenburg, Mecklenburg-Vorpommern, Thüringen	00	Niederbayern	92		
Entwicklung, Konstruktion, Forschung, Design, Musterbau	04	Selbstständige(r)/Gewerbetreibende(r)/Unternehmer(in) mit 5 und mehr Beschäftigten	03			Niedersachsen		Oberpfalz	93		
Materiawirtschaft, Beschaffung, Lager, Einkauf, Materialausgabe	05	Mithelfende(r) Familienangehörige(r)	04			Braunschweig	31	Oberfranken	94		
Verkauf, Absatz, Marketing, Kundenbetreuung, Werbung, PR	06	Beamter/Beamtinnen				Hannover	32	Mittelfranken	95		
Finanzierung, Rechnungswesen, Schreibdienst, Datenverarbeitung, Statistik, Rechtswesen, Justizial	07	Beamter/Beamtin im mittleren Dienst	05			Lüneburg	33	Unterfranken	96		
Antragsbearbeitung, Sachverwaltung	08	Beamter/Beamtin im gehobenen Dienst	06			Weser-Ems	34	Schwaben	97		
Personalwesen, Ausbildung, Medizinische Betreuung, Arztlicher Dienst, Sozialpflege	08	Beamter/Beamtin im höheren Dienst	07			Nordrhein-Westfalen		Berlin			
Geschäftsleitung, Amtsleitung, Direktion	09	An- und ungelernete(r) Arbeiter(in)/Nicht-Facharbeiter(in)	09			Düsseldorf	51	Berlin-West	11		
In keiner dieser Abteilungen tätig	10	Facharbeiter(in)/Geselle/Gesellin	10			Köln	52	Berlin-Ost	12		
		Vorarbeiter(in), Kolonnenführer(in)/Gruppenleiter(in)	11			Münster	53	Sachsen			
		Meister(in), Polier(in) im Arbeiterverhältnis	12			Detmold	54	Chemnitz	13		
		Angestellte				Arnsberg	55	Dresden	14		
		Meister(in), Polier(in) im Angestelltenverhältnis	13			Hessen		Leipzig	15		
		Ausführende(r) Angestellte(r) (z.B. Bürobole/Bürobin, Kassierer(in), Schreibkraft)	14			Darmstadt	61	Sachsen-Anhalt			
		Angestellte(r) mit einfachen Fachfähigkeiten (z.B. Verkäufer(in), Kontorist(in), Sekretär(in))	15			Gießen	62	Dessau	16		
		Angestellte(r), die (den) schwierige Aufgaben nach allgemeinen Vorgaben selbstständig ausführt (z.B. Buchhalter(in), Krankenschwester / Krankenpfleger, technischer(r) Assistent(in))	16			Kassel	63	Halle	17		
		Angestellte(r) mit selbständiger Leistung in verantwortlicher Tätigkeit oder mit begrenzter Verantwortung für andere (z.B. Referent(in), Projektleiter(in), Stationsarzt/Stationsärztin, Redakteur(in))	17			Baden-Württemberg		Magdeburg	18		
		Angestellte(r) mit umfassenden Führungsaufgaben und Entscheidungsbefugnissen (z.B. Direktor(in), Geschäftsführer(in), Chefarzt / Chefarztin, Handlungsbevollmächtigte(r))	18			Stuttgart	81	Nur bei Wohnsitz im Vorjahr:			
						Karlsruhe	82	Keine Angabe	99		
						Freiburg	83				
						Tübingen	84				

Liste L Frage 104a		Liste M Frage 111a		Liste N Fragen 123a, 123b		Liste O Fragen 126, 127	
<b>Höchster beruflicher Ausbildungs- oder Hochschul- / Fachhochschulabschluss</b>		<b>Art der beruflichen Schule / Hochschule</b>		<b>Witwen-, Waisen-, Hinterbliebenenrente, -pension Eigene (Versicherten-)Rente, Pension Pensionen beziehen: Bitte geben Sie jeweils nach der Höhe des monatlichen Betrages bis zu 3 Renten / Pensionen an!</b>		<b>Persönliches Nettoeinkommen im April (Bitte zählen Sie die DM-Beträge (Euro-Beträge) sämtlicher Einkommen zusammen, z.B. Lohn oder Gehalt, Unternehmereinkommen, Rente, Pension, öffentliche Unterstützungen, Einkommen aus Vermietung und Verpachtung, Kindergeld, Wohngeid)</b>	
<b>Beruflicher Abschluss</b>	<b>Art</b>	<b>Rente/Pension</b>	<b>Nettoeinkommen</b>	<b>Nettoeinkommen</b>	<b>Nettoeinkommen</b>	<b>Nettoeinkommen</b>	<b>Nettoeinkommen</b>
Anlernausbildung, Berufliches Praktikum.....01	Berufsschule, Berufsgrundbildungsjahr oder Berufsfachschule/Kollegschule, die zu einem beruflichen Abschluss führt, 'jährige Schule des Gesundheitswesens.....1	Aus der Arbeiterrentenversicherung.....01	unter 300 DM.....01	unter 300 DM.....01	unter 153 Euro.....01	unter 153 Euro.....01	unter 153 Euro.....01
Berufsvorbereitungsjahr.....02	Berufsschule, Fach-/Berufsakademie, 2- oder 3jährige Schule des Gesundheitswesens.....2	Aus der Knappschaftlichen Rentenversicherung.....02	300 bis unter 600 DM.....02	300 bis unter 600 DM.....02	153 bis unter 307 Euro.....02	153 bis unter 307 Euro.....02	153 bis unter 307 Euro.....02
Abschluß einer Lehrausbildung, Vorbereitungsdienst für den mittleren Dienst in der öffentlichen Verwaltung.....03	Berufliche Schule, die einen mittleren Abschluß vermittelt (z.B. Real- schulabschluß).....3	Aus der Angestelltenrentenversicherung.....03	600 bis unter 1 000 DM.....03	600 bis unter 1 000 DM.....03	307 bis unter 511 Euro.....03	307 bis unter 511 Euro.....03	307 bis unter 511 Euro.....03
Berufsqualifizierender Abschluß an einer Berufsfachschule/Kollegschule, Abschluß einer 'jährigen Schule des Gesundheitswesens.....04	Berufliche Schule, die die Fachhochschul-/Hochschulreife vermittelt.....4	Eine öffentliche Pension.....04	1 000 bis unter 1 400 DM.....04	1 000 bis unter 1 400 DM.....04	511 bis unter 716 Euro.....04	511 bis unter 716 Euro.....04	511 bis unter 716 Euro.....04
Meister-/Technikerausbildung oder gleichwertiger Fachschulabschluss, Abschluß einer 2- oder 3jährigen Schule des Gesundheitswesens.....05	Fachschule, Fach-/Berufsakademie, 2- oder 3jährige Schule des Gesundheitswesens.....5	Eine Kriegsoffiziersrente.....05	1 400 bis unter 1 800 DM.....05	1 400 bis unter 1 800 DM.....05	716 bis unter 920 Euro.....05	716 bis unter 920 Euro.....05	716 bis unter 920 Euro.....05
Abschluß einer Fachakademie oder einer Verwaltungsfachhochschule.....06	Fachhochschule (ohne Verwaltungsfachhochschule).....6	Aus der Unfallversicherung.....06	1 800 bis unter 2 200 DM.....06	1 800 bis unter 2 200 DM.....06	920 bis unter 1 125 Euro.....06	920 bis unter 1 125 Euro.....06	920 bis unter 1 125 Euro.....06
Abschluß der Fachschule in der ehemaligen DDR.....07	Universität.....7	Aus der Rentenversicherung.....07	2 200 bis unter 2 500 DM.....07	2 200 bis unter 2 500 DM.....07	1 125 bis unter 1 278 Euro.....07	1 125 bis unter 1 278 Euro.....07	1 125 bis unter 1 278 Euro.....07
Fachhochschulabschluss (auch Ingenieurschulabschluss, ohne Verwaltungsfachhochschule).....08	Promotionsstudium.....8	Rente aus dem Ausland.....07	2 500 bis unter 3 000 DM.....08	2 500 bis unter 3 000 DM.....08	1 278 bis unter 1 534 Euro.....08	1 278 bis unter 1 534 Euro.....08	1 278 bis unter 1 534 Euro.....08
Universitätsabschluss.....09		Eine sonstige öffentliche Rente.....10	3 000 bis unter 3 500 DM.....09	3 000 bis unter 3 500 DM.....09	1 534 bis unter 1 790 Euro.....09	1 534 bis unter 1 790 Euro.....09	1 534 bis unter 1 790 Euro.....09
Keine Angabe.....99		Nein, keine solche Rente.....88	3 500 bis unter 4 000 DM.....10	3 500 bis unter 4 000 DM.....10	1 790 bis unter 2 045 Euro.....10	1 790 bis unter 2 045 Euro.....10	1 790 bis unter 2 045 Euro.....10
			4 000 bis unter 4 500 DM.....11	4 000 bis unter 4 500 DM.....11	2 045 bis unter 2 301 Euro.....11	2 045 bis unter 2 301 Euro.....11	2 045 bis unter 2 301 Euro.....11
			4 500 bis unter 5 000 DM.....12	4 500 bis unter 5 000 DM.....12	2 301 bis unter 2 556 Euro.....12	2 301 bis unter 2 556 Euro.....12	2 301 bis unter 2 556 Euro.....12
			5 000 bis unter 5 500 DM.....13	5 000 bis unter 5 500 DM.....13	2 556 bis unter 2 812 Euro.....13	2 556 bis unter 2 812 Euro.....13	2 556 bis unter 2 812 Euro.....13
			5 500 bis unter 6 000 DM.....14	5 500 bis unter 6 000 DM.....14	2 812 bis unter 3 068 Euro.....14	2 812 bis unter 3 068 Euro.....14	2 812 bis unter 3 068 Euro.....14
			6 000 bis unter 6 500 DM.....15	6 000 bis unter 6 500 DM.....15	3 068 bis unter 3 323 Euro.....15	3 068 bis unter 3 323 Euro.....15	3 068 bis unter 3 323 Euro.....15
			6 500 bis unter 7 000 DM.....16	6 500 bis unter 7 000 DM.....16	3 323 bis unter 3 579 Euro.....16	3 323 bis unter 3 579 Euro.....16	3 323 bis unter 3 579 Euro.....16
			7 000 bis unter 7 500 DM.....17	7 000 bis unter 7 500 DM.....17	3 579 bis unter 3 835 Euro.....17	3 579 bis unter 3 835 Euro.....17	3 579 bis unter 3 835 Euro.....17
			7 500 bis unter 8 000 DM.....18	7 500 bis unter 8 000 DM.....18	3 835 bis unter 4 090 Euro.....18	3 835 bis unter 4 090 Euro.....18	3 835 bis unter 4 090 Euro.....18
			8 000 bis unter 10 000 DM.....19	8 000 bis unter 10 000 DM.....19	4 090 bis unter 5 113 Euro.....19	4 090 bis unter 5 113 Euro.....19	4 090 bis unter 5 113 Euro.....19
			10 000 bis unter 12 000 DM.....20	10 000 bis unter 12 000 DM.....20	5 113 bis unter 6 136 Euro.....20	5 113 bis unter 6 136 Euro.....20	5 113 bis unter 6 136 Euro.....20
			12 000 bis unter 15 000 DM.....21	12 000 bis unter 15 000 DM.....21	6 136 bis unter 7 669 Euro.....21	6 136 bis unter 7 669 Euro.....21	6 136 bis unter 7 669 Euro.....21
			15 000 bis unter 20 000 DM.....22	15 000 bis unter 20 000 DM.....22	7 669 bis unter 10 226 Euro.....22	7 669 bis unter 10 226 Euro.....22	7 669 bis unter 10 226 Euro.....22
			20 000 bis unter 35 000 DM.....23	20 000 bis unter 35 000 DM.....23	10 226 bis unter 17 895 Euro.....23	10 226 bis unter 17 895 Euro.....23	10 226 bis unter 17 895 Euro.....23
			35 000 und mehr DM.....24	35 000 und mehr DM.....24	17 895 und mehr Euro.....24	17 895 und mehr Euro.....24	17 895 und mehr Euro.....24

**Persönliches Nettoeinkommen im April**  
 Landwirt(in) (selbständig) in der Haupttätigkeit..... 50  
 Kein Einkommen..... 90

**Nettoeinkommen des Haushalts im April**  
 Wenn mindestens ein Haushaltsmitglied selbständiger Landwirt(in) in der Haupttätigkeit ist..... 50

**Klassifikation der Wirtschaftszweige, Ausgabe 1993 (WZ 93)  
Tiefgliederung für den Mikrozensus**

- A Land- und Forstwirtschaft**
  - 01 Landwirtschaft, gewerbliche Jagd
    - 01.1 Pflanzenbau
    - 01.2 Tierhaltung
    - 01.3 Gemischte Landwirtschaft
    - 01.4 Erbringung von Dienstleistungen auf der landwirtschaftlichen Erzeugerstufe sowie von gärtnerischen Dienstleistungen
    - 01.5 Gewerbliche Jagd
  - 02 Forstwirtschaft
    - 02.0 Forstwirtschaft
- B Fischerei und Fischzucht**
  - 05 Fischerei und Fischzucht
    - 05.0 Fischerei und Fischzucht
- C Bergbau und Gewinnung von Steinen und Erden**
  - CA Kohlenbergbau, Torfgewinnung, Gewinnung von Erdöl und Erdgas, Bergbau auf Uran- und Thoriumerze
    - 10 Kohlenbergbau, Torfgewinnung
      - 10.1 Steinkohlenbergbau und -brikettherstellung
      - 10.2 Braunkohlenbergbau und -brikettherstellung
      - 10.3 Torfgewinnung und -veredlung
    - 11 Gewinnung von Erdöl und Erdgas, Erbringung damit verbundener Dienstleistungen
      - 11.1 Gewinnung von Erdöl und Erdgas
      - 11.2 Erbringung von Dienstleistungen bei der Gewinnung von Erdöl und Erdgas
    - 12 Bergbau auf Uran- und Thoriumerze
      - 12.0 Bergbau auf Uran- und Thoriumerze
  - CB Erzbergbau, Gewinnung von Steinen und Erden, sonstiger Bergbau
    - 13 Erzbergbau
      - 13.1 Eisenerzbergbau
      - 13.2 NE-Metallerzbergbau (ohne Bergbau auf Uran- und Thoriumerze)
    - 14 Gewinnung von Steinen und Erden, sonstiger Bergbau
      - 14.1 Gewinnung von Natursteinen
      - 14.2 Gewinnung von Kies, Sand, Ton und Kaolin
      - 14.3 Bergbau auf chemische und Düngemittelminerale
      - 14.4 Gewinnung von Salz
      - 14.5 Gewinnung von Steinen und Erden a.n.g., sonstiger Bergbau
- D Verarbeitendes Gewerbe**
  - DA Ernährungsgewerbe und Tabakverarbeitung
    - 15 Ernährungsgewerbe
      - 15.1 Schlachten und Fleischverarbeitung
      - 15.2 Fischverarbeitung
      - 15.3 Obst- und Gemüseverarbeitung
      - 15.4 Herstellung von pflanzlichen und tierischen Ölen und Fetten
      - 15.5 Milchverarbeitung
      - 15.6 Mahl- und Schälmaschinen, Herstellung von Stärke und Stärkeerzeugnissen
      - 15.7 Herstellung von Futtermitteln

**Klassifikation der Wirtschaftszweige, Ausgabe 1993 (WZ 93)**  
**Tiefengliederung für den Mikrozensus**

- 15.8 Sonstiges Ernährungsgewerbe (ohne Getränkeherstellung)
- 15.9 Getränkeherstellung
- 16 Tabakverarbeitung
- 16.0 Tabakverarbeitung
- DB Textil- und Bekleidungsgewerbe**
- 17 Textilgewerbe
- 17.1 Spinnstoffaufbereitung und Spinnerei
- 17.2 Weberei
- 17.3 Textilveredlung
- 17.4 Herstellung von konfektionierten Textilwaren (ohne Bekleidung)
- 17.5 Sonstiges Textilgewerbe (ohne Herstellung von Maschenware)
- 17.6 Herstellung von gewirktem und gestricktem Stoff
- 17.7 Herstellung von gewirkten und gestrickten Fertigerzeugnissen
- 18 Bekleidungsgewerbe
- 18.1 Herstellung von Lederbekleidung
- 18.2 Herstellung von Bekleidung (ohne Lederbekleidung)
- 18.3 Zurichtung und Färben von Fellen, Herstellung von Pelzwaren
- DC Ledergewerbe**
- 19 Ledergewerbe
- 19.1 Ledererzeugung
- 19.2 Lederverarbeitung (ohne Herstellung von Lederbekleidung und Schuhen)
- 19.3 Herstellung von Schuhen
- DD Holzgewerbe (ohne Herstellung von Möbeln)**
- 20 Holzgewerbe (ohne Herstellung von Möbeln)
- 20.1 Säge-, Hobel- und Holzimprägnierwerke
- 20.2 Furnier-, Sperrholz-, Holzfaserverleimungs- und Holzspanplattenwerke
- 20.3 Herstellung von Konstruktionsteilen, Fertigteilebauteilen, Ausbauelementen und Fertigteilebauteilen aus Holz
- 20.4 Herstellung von Verpackungsmitteln und Lagerbehältern aus Holz
- 20.5 Herstellung von Holzwaren a.n.g. sowie von Kork-, Flecht- und Korbwaren
- DE Papier-, Verlags- und Druckgewerbe**
- 21 Papiergewerbe
- 21.1 Herstellung von Holzstoff, Zellstoff, Papier, Karton und Pappe
- 21.2 Papier-, Karton- und Pappeverarbeitung
- 22 Verlagsgewerbe, Druckgewerbe, Vervielfältigung von bespielten Ton-, Bild- und Datenträgern
- 22.1 Verlagsgewerbe
- 22.2 Druckgewerbe
- 22.3 Vervielfältigung von bespielten Ton-, Bild- und Datenträgern
- DF Kokerei, Mineralölverarbeitung, Herstellung und Verarbeitung von Spalt- und Brutstoffen**
- 23 Kokerei, Mineralölverarbeitung, Herstellung und Verarbeitung von Spalt- und Brutstoffen
- 23.1 Kokerei
- 23.2 Mineralölverarbeitung
- 23.3 Herstellung und Verarbeitung von Spalt- und Brutstoffen
- DG Chemische Industrie**
- 24 Chemische Industrie
- 24.1 Herstellung von chemischen Grundstoffen
- 24.2 Herstellung von Schädlingsbekämpfungs- und Pflanzenschutzmitteln
- 24.3 Herstellung von Anstrichmitteln, Druckfarben und Kittungen
- 24.4 Herstellung von pharmazeutischen Erzeugnissen
- 24.5 Herstellung von Seifen, Wasch-, Reinigungs- und Körperpflegemitteln
- 24.6 Herstellung von sonstigen chemischen Erzeugnissen

**Klassifikation der Wirtschaftszweige, Ausgabe 1993 (WZ 93)**  
**Tiefengliederung für den Mikrozensus**

- 24.7 Herstellung von Chemiefasern
- DH Herstellung von Gummi- und Kunststoffwaren
- 25 Herstellung von Gummi- und Kunststoffwaren
- 25.1 Herstellung von Gummiwaren
- 25.2 Herstellung von Kunststoffwaren
- DI **Glasgewerbe, Keramik, Verarbeitung von Steinen und Erden**
- 26 Glasgewerbe, Keramik, Verarbeitung von Steinen und Erden
- 26.1 Herstellung und Verarbeitung von Glas
- 26.2 Keramik (ohne Ziegelei und Baukeramik)
- 26.3 Herstellung von keramischen Wand- und Bodenfliesen und -platten
- 26.4 Ziegelei, Herstellung von sonstiger Baukeramik
- 26.5 Herstellung von Zement, Kalk und gebranntem Gips
- 26.6 Herstellung von Erzeugnissen aus Beton, Zement und Gips
- 26.7 Be- und Verarbeitung von Natursteinen a.n.g.
- 26.8 Herstellung von sonstigen Mineralerzeugnissen
- DJ **Metallerzeugung und -bearbeitung, Herstellung von Metallerzeugnissen**
- 27 Metallerzeugung und -bearbeitung
- 27.1 Erzeugung von Roheisen, Stahl und Ferrolegierungen (EGKS)
- 27.2 Herstellung von Rohren
- 27.3 Sonstige erste Bearbeitung von Eisen und Stahl, Herstellung von Ferrolegierungen (nicht EGKS)
- 27.4 Erzeugung und erste Bearbeitung von NE-Metallen
- 27.5 Gießereiindustrie
- 28 Herstellung von Metallerzeugnissen
- 28.1 Stahl- und Leichtmetallbau
- 28.2 Kessel- und Behälterbau (ohne Herstellung von Dampfkesseln)
- 28.3 Herstellung von Dampfkesseln (ohne Zentralheizungskessel)
- 28.4 Herstellung von Schmiede-, Preß-, Zieh- und Stanzteilen, gewalzten Ringen und pulvermetallurgischen Erzeugnissen
- 28.5 Oberflächenveredlung, Wärmebehandlung und Mechanik a.n.g.
- 28.6 Herstellung von Schneidwaren, Werkzeugen, Schlössern und Beschlägen
- 28.7 Herstellung von sonstigen Eisen-, Blech- und Metallwaren
- DK **Maschinenbau**
- 29 Maschinenbau
- 29.1 Herstellung von Maschinen für die Erzeugung und Nutzung von mechanischer Energie (ohne Motoren für Luft- und Straßenfahrzeuge)
- 29.2 Herstellung von sonstigen Maschinen für unspezifische Verwendung
- 29.3 Herstellung von land- und forstwirtschaftlichen Maschinen
- 29.4 Herstellung von Werkzeugmaschinen
- 29.5 Herstellung von Maschinen für sonstige bestimmte Wirtschaftszweige
- 29.6 Herstellung von Waffen und Munition
- 29.7 Herstellung von Haushaltsgeräten a.n.g.
- DL **Herstellung von Büromaschinen, Datenverarbeitungsgeräten und -einrichtungen; Elektrotechnik, Feinmechanik und Optik**
- 30 Herstellung von Büromaschinen, Datenverarbeitungsgeräten und -einrichtungen
- 30.0 Herstellung von Büromaschinen, Datenverarbeitungsgeräten und -einrichtungen
- 31 Herstellung von Geräten der Elektrizitätserzeugung, -verteilung u.ä.
- 31.1 Herstellung von Elektromotoren, Generatoren und Transformatoren
- 31.2 Herstellung von Elektrizitätsverteilungs- und -schalteinrichtungen
- 31.3 Herstellung von isolierten Elektrokabeln, -leitungen und -drähten
- 31.4 Herstellung von Akkumulatoren und Batterien
- 31.5 Herstellung von elektrischen Lampen und Leuchten
- 31.6 Herstellung von elektrischen Ausrüstungen a.n.g.



**Klassifikation der Wirtschaftszweige, Ausgabe 1993 (WZ 93)**  
**Tiefengliederung für den Mikrozensus**

- 32    Rundfunk-, Fernseh- und Nachrichtentechnik
  - 32.1   Herstellung von elektronischen Bauelementen
  - 32.2   Herstellung von nachrichtentechnischen Geräten und Einrichtungen
  - 32.3   Herstellung von Rundfunk- und Fernsehgeräten sowie phono- und videotechnischen Geräten
- 33    Medizin-, Meß-, Steuer- und Regelungstechnik, Optik
  - 33.1   Herstellung von medizinischen Geräten und orthopädischen Vorrichtungen
  - 33.2   Herstellung von Meß-, Kontroll-, Navigations- u.ä. Instrumenten und Vorrichtungen
  - 33.3   Herstellung von industriellen Prozeßsteuerungsanlagen
  - 33.4   Herstellung von optischen und fotografischen Geräten
  - 33.5   Herstellung von Uhren
- DM   Fahrzeugbau**
- 34    Herstellung von Kraftwagen und Kraftwagenfeilen
  - 34.1   Herstellung von Kraftwagen und Kraftwagenmotoren
  - 34.2   Herstellung von Karosserien, Aufbauten und Anhängern
  - 34.3   Herstellung von Teilen und Zubehör für Kraftwagen und Kraftwagenmotoren
- 35    Sonstiger Fahrzeugbau
  - 35.1   Schiffbau
  - 35.2   Schienenfahrzeugbau
  - 35.3   Luft- und Raumfahrzeugbau
  - 35.4   Herstellung von Krafrädern, Fahrrädern und Behindertenfahrzeugen
  - 35.5   Fahrzeugbau a.n.g.
- DN   Herstellung von Möbeln, Schmuck, Musikinstrumenten, Sportgeräten, Spielwaren und sonstigen Erzeugnissen; Recycling**
- 36    Herstellung von Möbeln, Schmuck, Musikinstrumenten, Sportgeräten, Spielwaren und sonstigen Erzeugnissen
  - 36.1   Herstellung von Möbeln
  - 36.2   Herstellung von Schmuck und ähnlichen Erzeugnissen
  - 36.3   Herstellung von Musikinstrumenten
  - 36.4   Herstellung von Sportgeräten
  - 36.5   Herstellung von Spielwaren
  - 36.6   Herstellung von sonstigen Erzeugnissen
- 37    Recycling
  - 37.1   Recycling von Schrott
  - 37.2   Recycling von nichtmetallischen Altmaterialien und Reststoffen
- E    Energie- und Wasserversorgung**
- 40    Energieversorgung
  - 40.1   Elektrizitätsversorgung
  - 40.2   Gasversorgung
  - 40.3   Fernwärmeversorgung
- 41    Wasserversorgung
  - 41.0   Wasserversorgung
- F    Baugewerbe**
- 45    Baugewerbe
  - 45.1   Vorbereitende Baustellenarbeiten
  - 45.2   Hoch- und Tiefbau
  - 45.3   Bauinstallation
  - 45.4   Sonstiges Baugewerbe
  - 45.5   Vermietung von Baumaschinen und -geräten mit Bedienungspersonal
- G    Handel; Instandhaltung und Reparatur von Kraftfahrzeugen und Gebrauchsgütern**
- 50    Kraftfahrzeughandel; Instandhaltung und Reparatur von Kraftfahrzeugen; Tankstellen

## Klassifikation der Wirtschaftszweige, Ausgabe 1993 (WZ 93) Tiefengliederung für den Mikrozensus

- 50.1 Handel mit Kraftwagen
- 50.2 Instandhaltung und Reparatur von Kraftwagen
- 50.3 Handel mit Kraftwagenteilen und Zubehör
- 50.4 Handel mit Krafträdern, Teilen und Zubehör; Instandhaltung und Reparatur von Krafträdern
- 50.5 Tankstellen
  
- 51 Handelsvermittlung und Großhandel (ohne Handel mit Kraftfahrzeugen)
  - 51.1 Handelsvermittlung
  - 51.2 Großhandel mit landwirtschaftlichen Grundstoffen und lebenden Tieren
  - 51.3 Großhandel mit Nahrungsmitteln, Getränken und Tabakwaren
  - 51.4 Großhandel mit Gebrauchs- und Verbrauchsgütern
  - 51.5 Großhandel mit Rohstoffen, Halbwaren, Altmaterial und Reststoffen
  - 51.6 Großhandel mit Maschinen, Ausrüstungen und Zubehör
  - 51.7 Sonstiger Großhandel
  
- 52 Einzelhandel (ohne Handel mit Kraftfahrzeugen und ohne Tankstellen); Reparatur von Gebrauchsgütern
  - 52.1 Einzelhandel mit Waren verschiedener Art (in Verkaufsräumen)
  - 52.2 Facheinzelhandel mit Nahrungsmitteln, Getränken und Tabakwaren (in Verkaufsräumen)
  - 52.3 Apotheken; Facheinzelhandel mit medizinischen, orthopädischen und kosmetischen Artikeln (in Verkaufsräumen)
  - 52.4 Sonstiger Facheinzelhandel (in Verkaufsräumen)
  - 52.5 Einzelhandel mit Antiquitäten und Gebrauchsgütern (in Verkaufsräumen)
  - 52.6 Einzelhandel (nicht in Verkaufsräumen)
  - 52.7 Reparatur von Gebrauchsgütern
  
- H Gastgewerbe
  - 55 Gastgewerbe
    - 55.1 Hotels, Gasthöfe, Pensionen und Hotels garnis
    - 55.2 Sonstiges Beherbergungsgewerbe
    - 55.3 Restaurants, Cafés, Eisdielen und Imbißhallen
    - 55.4 Sonstiges Gaststättengewerbe
    - 55.5 Kantinen und Caterer
  
- I Verkehr und Nachrichtenübermittlung
  - 60 Landverkehr; Transport in Rohrfernleitungen
    - 60.1 Eisenbahnen
    - 60.2 Sonstiger Landverkehr
    - 60.3 Transport in Rohrfernleitungen
  
  - 61 Schifffahrt
    - 61.1 See- und Küstenschifffahrt
    - 61.2 Binnenschifffahrt
  
  - 62 Luftfahrt
    - 62.1 Linienflugverkehr
    - 62.2 Gelegenheitsflugverkehr
    - 62.3 Raumtransport
  
  - 63 Hilfs- und Nebentätigkeiten für den Verkehr; Verkehrsvermittlung
    - 63.1 Frachturnschlag und Lagerei
    - 63.2 Sonstige Hilfs- und Nebentätigkeiten für den Verkehr
    - 63.3 Reisebüros und Reiseveranstalter
    - 63.4 Spedition, sonstige Verkehrsvermittlung
  
  - 64 Nachrichtenübermittlung
    - 64.1 Postdienste und private Kurierdienste
    - 64.2 Fernmeldedienste
  
- J Kredit- und Versicherungsgewerbe
  - 65 Kreditgewerbe
    - 65.1 Zentralbanken und Kreditinstitute

**Klassifikation der Wirtschaftszweige, Ausgabe 1993 (WZ 93)**  
**Tiefengliederung für den Mikrozensus**

- 65.2 Sonstige Finanzierungsinstitutionen
- 66 Versicherungsgewerbe
- 66.0 Versicherungsgewerbe
- 67 Mit dem Kredit- und Versicherungsgewerbe verbundene Tätigkeiten
- 67.1 Mit dem Kreditgewerbe verbundene Tätigkeiten
- 67.2 Mit dem Versicherungsgewerbe verbundene Tätigkeiten
- K Grundstücks- und Wohnungswesen, Vermietung beweglicher Sachen, Erbringung von Dienstleistungen überwiegend für Unternehmen**
- 70 Grundstücks- und Wohnungswesen
- 70.1 Erschließung, Kauf und Verkauf von Grundstücken, Gebäuden und Wohnungen
- 70.2 Vermietung und Verpachtung von eigenen Grundstücken, Gebäuden und Wohnungen
- 70.3 Vermittlung und Verwaltung von Grundstücken, Gebäuden und Wohnungen
- 71 Vermietung beweglicher Sachen ohne Bedienungspersonal
- 71.1 Vermietung von Kraftwagen bis 3,5t Gesamtgewicht
- 71.2 Vermietung von sonstigen Verkehrsmitteln
- 71.3 Vermietung von Maschinen und Geräten
- 71.4 Vermietung von Gebrauchsgütern a.n.g.
- 72 Datenverarbeitung und Datenbanken
- 72.1 Hardwareberatung
- 72.2 Softwarehäuser
- 72.3 Datenverarbeitungsdienste
- 72.4 Datenbanken
- 72.5 Instandhaltung und Reparatur von Büromaschinen, Datenverarbeitungsgeräten und -einrichtungen
- 72.6 Sonstige mit der Datenverarbeitung verbundene Tätigkeiten
- 73 Forschung und Entwicklung
- 73.1 Forschung und Entwicklung im Bereich Natur-, Ingenieur-, Agrarwissenschaften und Medizin
- 73.2 Forschung und Entwicklung im Bereich Rechts-, Wirtschafts- und Sozialwissenschaften sowie im Bereich Sprach-, Kultur und Kunstwissenschaften
- 74 Erbringung von Dienstleistungen überwiegend für Unternehmen
- 74.1 Rechts-, Steuer- und Unternehmensberatung, Markt- und Meinungsforschung, Beteiligungsgesellschaften
- 74.2 Architektur- und Ingenieurbüros
- 74.3 Technische, physikalische und chemische Untersuchung
- 74.4 Werbung
- 74.5 Gewerbsmäßige Vermittlung und Überlassung von Arbeitskräften
- 74.6 Detekteien und Schutzdienste
- 74.7 Reinigung von Gebäuden, Inventar und Verkehrsmitteln
- 74.8 Erbringung von sonstigen Dienstleistungen überwiegend für Unternehmen
- L Öffentliche Verwaltung, Verteidigung, Sozialversicherung**
- 75 Öffentliche Verwaltung, Verteidigung, Sozialversicherung
- 75.1 Öffentliche Verwaltung
- 75.2 Auswärtige Angelegenheiten, Verteidigung, Rechtsschutz, Öffentliche Sicherheit und Ordnung
- 75.3 Sozialversicherung und Arbeitsförderung
- M Erziehung und Unterricht**
- 80 Erziehung und Unterricht
- 80.1 Kindergärten, Vor- und Grundschulen
- 80.2 Weiterführende Schulen
- 80.3 Hochschulen
- 80.4 Erwachsenenbildung und sonstiger Unterricht
- N Gesundheits-, Veterinär- und Sozialwesen**
- 85 Gesundheits-, Veterinär- und Sozialwesen

**Klassifikation der Wirtschaftszweige, Ausgabe 1993 (WZ 93)**  
**Tiefengliederung für den Mikrozensus**

- 85.1 Gesundheitswesen
- 85.2 Veterinärwesen
- 85.3 Sozialwesen
- O Erbringung von sonstigen öffentlichen und persönlichen Dienstleistungen**
- 90 Abwasser- und Abfallbeseitigung und sonstige Entsorgung
- 90.0 Abwasser- und Abfallbeseitigung und sonstige Entsorgung
- 91 Interessenvertretungen sowie kirchliche und sonstige religiöse Vereinigungen (ohne Sozialwesen und Sport)
- 91.1 Wirtschafts- und Arbeitgeberverbände, Berufsorganisationen
- 91.2 Gewerkschaften
- 91.3 Sonstige Interessenvertretungen sowie kirchliche und sonstige religiöse Vereinigungen (ohne Sozialwesen und Sport)
- 92 Kultur, Sport und Unterhaltung
- 92.1 Film- und Videofilmherstellung, -verleih und -vertrieb, Filmtheater
- 92.2 Hörfunk- und Fernsehanstalten, Herstellung von Hörfunk- und Fernsehprogrammen
- 92.3 Erbringung von sonstigen kulturellen und unterhaltenden Leistungen
- 92.4 Korrespondenz- und Nachrichtenbüros sowie selbständige Journalisten
- 92.5 Bibliotheken, Archive, Museen, botanische und zoologische Gärten
- 92.6 Sport
- 92.7 Erbringung von sonstigen Dienstleistungen für Unterhaltung, Erholung und Freizeit
- 93 Erbringung von sonstigen Dienstleistungen
- 93.0 Erbringung von sonstigen Dienstleistungen
- P Private Haushalte**
- 95 Private Haushalte
- 95.0 Private Haushalte
- Q Exterritoriale Organisationen und Körperschaften**
- 99 Exterritoriale Organisationen und Körperschaften
- 99.0 Exterritoriale Organisationen und Körperschaften

Zusammenfassung der Wirtschaftszweige zu Wirtschaftsbereichen und -unterbereichen

Wirtschaftsbereich	Position 1)
Land- und Forstwirtschaft, Fischerei	A + B
Produzierendes Gewerbe	C - F
Handel, Gastgewerbe und Verkehr	G - I
Sonstige Dienstleistungen	J - Q

Wirtschaftsunterbereich	Position 1)
Land- und Forstwirtschaft, Fischerei	A + B
Bergbau und Verarbeitendes Gewerbe	C + D
Energie- und Wasserversorgung	E
Baugewerbe	F
Handel und Gastgewerbe	G + H
Verkehr und Nachrichtenübermittlung	I
Kredit- und Versicherungsgewerbe	J
Grundstückswesen, Vermietung, Dienstleistungen für Unternehmen	K
Öffentliche Verwaltung u. ä.	L + Q
Öffentliche und private Dienstleistungen (ohne öffentliche Verwaltung)	M - P

1) „Klassifikation der Wirtschaftszweige, Ausgabe 1993 (WZ 93), Tiefengliederung für den Mikrozensus (siehe Anhang), Seite 293

**KLASSIFIZIERUNG DER BERUFE\*)**  
**Ausgabe 1992**  
**Berufsbereiche, Berufsabschnitte, Berufsgruppen, Berufsordnungen**

I	<b>Berufe in der Land-, Tier-, Forstwirtschaft und im Gartenbau</b>	11	Baustoffhersteller/Baustoffherstellerinnen
Ia	<u>Berufe in der Land-, Tier-, Forstwirtschaft und im Gartenbau (01 - 06)</u>	112	Formstein-, Beton(stein)hersteller und -herstellerinnen
01	Landwirtschaftliche Berufe	IIIb	<u>Keramik-, Glasberufe (12 - 13)</u>
011	Landwirte/Landwirtinnen, Pflanzenschützer/Pflanzenschützerinnen	12	Keramiker/Keramikerinnen
012	Winzer/Winzerinnen	121	Keramiker/Keramikerinnen (Grob-, Feinkeramik)
013	Landarbeitskräfte	13	Berufe in der Glasherstellung und -bearbeitung
014	Mithelfende Familienangehörige in der Landwirtschaft, a.n.g.	131	Glashersteller/Glasherstellerinnen
02	Tierwirtschaftliche Berufe	135	Glasbearbeiter/Glasbearbeiterinnen, Glasveredler/Glasveredlerinnen
023	Tier-, Pferde-, Fischwirte und -wirtinnen	IIIc	<u>Chemie-, Kunststoffberufe (14 - 15)</u>
024	Tierpfleger/Tierpflegerinnen und verwandte Berufe, a.n.g.	14	Chemieberufe
03	Verwaltungs-, Beratungs- und technische Fachkräfte in der Land- und Tierwirtschaft	141	Chemiebetriebwerker/Chemiebetriebwerkerinnen
031	Verwalter/Verwalterinnen in der Land- und Tierwirtschaft	142	Chemielaborwerker/Chemielaborwerkerinnen
032	Land-, Tierwirtschaftsberater und -beraterinnen, Agraringenieure/Agraringenieurinnen, Agrartechniker/Agrartechnikerinnen	145	Gummihersteller/Gummiherstellerinnen, Gummiverarbeiter/Gummiverarbeiterinnen, Vulkaniseure/Vulkaniseurinnen
05	Gartenbauberufe	15	Kunststoffberufe
051	Gärtner/Gärtnerinnen, Gartenarbeiter/Gartenarbeiterinnen	150	Kunststoffverarbeiter/Kunststoffverarbeiterinnen o.n.T.
052	Ingenieure/Ingenieurinnen, Techniker/Technikerinnen in Gartenbau und Landespflege	152	Kunststoff- Formgeber/Kunststoff-Formgeberinnen
053	Floristen/Floristinnen	153	Kunststoffbearbeiter/Kunststoffbearbeiterinnen, Kunststoffwarenmacher/Kunststoffwarenmacherinnen, a.n.g.
06	Forst-, Jagdberufe	III d	<u>Berufe in der Papierherstellung, -verarbeitung und im Druck (16 - 17)</u>
061	Forstverwalter/Forstverwalterinnen, Förster/Försterinnen, Jäger/Jägerinnen	16	Papierherstellungs-, Papierverarbeitungsberufe
062	Forstwirte/Forstwirtinnen (Waldarbeiter/Waldarbeiterinnen)	161	Papiermacher/Papiermacherinnen
II	<b>Bergleute; Mineralgewinner</b>	162	Verpackungsmittelmechaniker/Verpackungsmittelmechanikerinnen
Ia	<u>Bergleute, Mineralgewinner, -aufbereiter (07 - 08)</u>	164	Sonstige Papierverarbeiter/Papierverarbeiterinnen
07	Bergleute	17	Druck- und Druckweiterverarbeitungsberufe
070	Bergleute o.n.T.	171	Schriftsetzer/Schriftsetzerinnen
071	Bergleute (Bergtechnik)	172	Druckvorlagenhersteller/Druckvorlagenherstellerinnen
072	Bergleute (Maschinen-, Elektrotechnik)	173	Druckformhersteller/Druckformherstellerinnen
08	Mineralgewinner, -aufbereiter	174	Drucker/Druckerinnen (Hoch-, Flach-, Tiefdruck)
080	Mineralgewinner, -aufbereiter	175	Spezialdrucker/Spezialdruckerinnen, Siebdrucker/Siebdruckerinnen
III	<b>Fertigungsberufe</b>	176	Reprografien/Reprografinnen
IIIa	<u>Berufe in der Steinbearbeitung und Baustoffherstellung (10 - 11)</u>	178	Buchbinder/Buchbinderinnen
10	Steinbearbeiter/Steinbearbeiterinnen	179	Druckerei-, Druckweiterverarbeitungshelfer und -helferinnen
101	Stein-, Edelmetallebearbeiter und -bearbeiterinnen	III e	Berufe in der Holzbearbeitung, Holz- und Flechtwarenherstellung (18)
		18	Berufe in der Holzbearbeitung, Holz- und Flechtwarenherstellung
		181	Holzbearbeitungsmechaniker/Holzbearbeitungsmechanikerinnen
		185	Berufe in der Holz-, Flechtwarenherstellung und in verwandten Bereichen, a.n.g.
		III f	Berufe in der Metallerzeugung und -bearbeitung (19 - 24)

\*) Erläuterungen zu dieser Klassifizierung siehe im Textteil.

KLASSIFIZIERUNG DER BERUFE\*)

Ausgabe 1992

Berufsbereiche, Berufsabschnitte, Berufsgruppen, Berufsordnungen

19	Berufe in der Hütten- und Halbzeugindustrie	266	Kälteanlagenbauer/Kälteanlagenbauerinnen, Kälteanlageninstallateure/Kälteanlageninstallateurinnen
191	Verfahrenemechaniker/Verfahrenemechanikerinnen (Metallerzeugung)	267	Gas-, Wasserinstallateure und -installateurinnen
194	Verfahrenemechaniker/Verfahrenemechanikerinnen (Metallumformung)	268	Zentralheizungs-, Lüftungsbauer und -bauerinnen
		269	Installations- und Montageberufe, a.n.g.
20	Gießereiberufe	27	Maschinenbau- und -Wartungsberufe
201	Gießereimechaniker und andere Formgießerberufe	270	Industriemechaniker/Industriemechanikerinnen o.n.F., Mechaniker/Mechanikerinnen o.n.A.
21	Berufe in der spanlosen Metallverformung	273	Industriemechaniker/Industriemechanikerinnen (Maschinen- und Systemtechnik), Maschinenbaumechaniker/Maschinenbau-mechanikerinnen
211	Blechpresser/Blechpresserinnen, Blechzieher/Blechzieherinnen, Blechtanzer/Blechtanzerinnen	274	Industriemechaniker/Industriemechanikerinnen (Betriebstechnik), Betriebs-, Reparaturschlosser und -schlosserinnen
212	Drahtverformer/Drahtverformerinnen, Drahtverarbeiter/Drahtverarbeiterinnen	276	Industriemechaniker/Industriemechanikerinnen (Produktionstechnik)
213	Sonstige Metallverformer/Metallverformerinnen (spanlose Verformung)	278	Teilezurichter/Teilezurichterinnen, Geräte-, Maschinenzusammen-setzer und -zusammensetzerinnen
22	Berufe in der spanenden Metallverformung	28	Fahr-, Flugzeugbau- und -wartungsberufe
220	Zerpannungemechaniker/Zerpannungemechanikerinnen o.n.F.	281	Kraftfahrzeug-, Zweiradmechaniker und -mechanikerinnen
221	Dreher/Dreherinnen	282	Landmaschinenmechaniker/Landmaschinenmechanikerinnen, Metallbauer/Metallbauerinnen (Landtechnik)
222	Fräser/Fräserinnen	283	Fluggerät-, Flugtriebwerkmechaniker und -mechanikerinnen, Fluggerätbauer/Fluggerätbauerinnen
224	Bohrer/Bohrerinnen, Bohrwerkdreher/Bohrwerkdreherinnen	287	Karosserie-, Fahrzeugbauer und -bauerinnen
225	Metallechleifer/Metallechleiferinnen		
229	Sonstige Berufe in der spanenden Metallverformung	29	Werkzeug- und Formenbauberufe
23	Berufe in der Metalloberflächenveredlung und Metallvergütung	290	Werkzeugmechaniker/Werkzeugmechanikerinnen, Werkzeugmacher/Werkzeugmacherinnen o.n.F.
231	Metallpolierer/Metallpoliererinnen	292	Werkzeugmechaniker/Werkzeugmechanikerinnen (Stanz- und Umformtechnik), Werkzeugmacher/Werkzeugmacherinnen (Stanzwerkzeug- und Vorrichtungsbau)
233	Metallvergüter/Metallvergüterinnen	293	Werkzeugmechaniker/Werkzeugmechanikerinnen (Formentechnik), Werkzeugmacher/Werkzeugmacherinnen /Formenbau)
234	Galvaniseure/Galvaniseurinnen, Metallfärber/Metallfärberinnen	294	Graveure/Graveurinnen und verwandte Berufe
235	Emaillierer/Emailliererinnen, Feuerverzinker/Feuerverzinkerinnen und andere Metalloberflächenveredler und -veredlerinnen	295	Werkzeugmechaniker/Werkzeugmechanikerinnen (Instrumenten-technik), Schneidwerkzeugmechaniker/Schneidwerkzeug-mechanikerinnen, Metallfeinbauer/Metallfeinbauerinnen, a.n.g.
24	Metalverbindungsberufe	30	Feinwerktechnische und verwandte Berufe
241	Schweißer/Schweißerinnen, Brennschneider/Brennschneiderinnen	300	Industriemechaniker/Industriemechanikerinnen (Geräte- und Feinwerktechnik), Feinmechaniker/Feinmechanikerinnen
245	Löter/Löterinnen, Nieter/Nieterinnen und sonstige Metallverbindungsberufe	302	Edelmetallechmiede/Edelmetallechmiedinnen
IIIg	<u>Metall-, Maschinenbau- und verwandte Berufe (25 - 30)</u>	303	Zahntechniker/Zahntechnikerinnen
25	Metall- und Anlagenberufe	304	Augenoptiker/Augenoptikerinnen
250	Anlagen-, Konstruktionsmechaniker und -mechanikerinnen o.n.F.	305	Musikinstrumentenbauer/Musikinstrumentenbauerinnen
252	Anlagenmechaniker/Anlagenmechanikerinnen (Apparatetechnik)	307	Orthopädiemechaniker/Orthopädiemechanikerinnen, Bandagisten/Bandagistinnen
254	Konstruktionsmechaniker/Konstruktionsmechanikerinnen (Ausrüstungstechnik) und zugehörige Metallbauer/Metallbauerinnen	308	Uhrmacher/Uhrmacherinnen
255	Konstruktionsmechaniker/Konstruktionsmechanikerinnen (Metall- und Schiffbautechnik)	309	Sonstige feinwerktechnische und verwandte Berufe
256	Metallbauer/Metallbauerinnen (Metallgestaltung) und Schmiede/Schmiedinnen (Handwerk)	IIIh	Elektroberufe (31)
259	Sonstige Metallbau- und verwandte Berufe	31	Elektroberufe
26	Blechkonstruktions- und Installationsberufe	310	Elektriker/Elektrikerinnen o.n.A., Elektroinstallateure/Elektro-installateurinnen
261	Klempner/Klempnerinnen	311	Energieelektroniker/Energieelektronikerinnen (Anlagen-, Betriebstechnik)
264	Anlagenmechaniker/Anlagenmechanikerinnen (Vereorgungstechnik)		
265	Konstruktionsmechaniker/Konstruktionsmechanikerinnen (Feinblechbautechnik)		

\*) Erläuterungen zu dieser Klassifizierung siehe im Textteil.

KLASSIFIZIERUNG DER BERUFE\*)  
Ausgabe 1992  
Berufsbereiche, Berufsabschnitte, Berufsgruppen, Berufsordnungen

312	Fernmeldeanlagen-, Telekommunikationselektroniker und -elektronikerinnen	391	Bäcker/Bäckerinnen
313	Elektromaschinenbauer/Elektromaschinenbauerinnen, Elektromaschinenmonteure/Elektromaschinenmonteurinnen	392	Konditoren/Konditorinnen
315	Radio- und Fernsehtechniker/Radio- und Fernsehtechnikerinnen (Rundfunkmechaniker/innen) und verwandte Berufe	393	Zucker-, Süßwaren-, Speiseeierhersteller und -herstellerinnen
316	Elektromechaniker/Elektromechanikerinnen, Industrieelektroniker/Industrieelektronikerinnen	40	Fleischer/Fleischerinnen
317	Kommunikations-, Büroinformationselektroniker und -elektronikerinnen	401	Fleischer/Fleischerinnen
318	Kraftfahrzeugelektriker/Kraftfahrzeugelektrikerinnen	41	Köche/Köchinnen
IIIi	<u>Montierer/Montiererinnen und Metallberufe, a.n.g. (32)</u>	411	Köche/Köchinnen
32	Montierer/Montiererinnen und Metallberufe, a.n.g.	42	Berufe in der Getränke-, Genußmittelherstellung
321	Elektrogeräte-, Elektroteilemontierer und -montiererinnen	421	Brauer und Mälzer/Brauerinnen und Mälzerinnen
322	Sonstige Montierer und Montiererinnen	423	Sonstige Getränkehersteller/Getränkeherstellerinnen, Koster/Kosterinnen
323	Metallarbeiter/Metallarbeiterinnen o.n.A.	424	Tabakwarenmacher/Tabakwarenmacherinnen
IIIk	<u>Textil- und Bekleidungsberufe (33 - 36)</u>	43	Übrige Ernährungsberufe
33	Spinnberufe	431	Molkereifachleute
331	Spinner/Spinnerinnen, Spinnvorbereiter/Spinnvorbereiterinnen	435	Sonstige Berufe in der Lebensmittelherstellung
332	Spuler/Spulerinnen, Zwirner/Zwirnerinnen, Seiler/Seilerinnen	III n	<u>Hoch-, Tiefbauberufe (44 - 47)</u>
34	Berufe in der Textilherstellung	44	Hochbauberufe
341	Weber/Weberinnen	440	Hochbauberufe o.n.T.
344	Maschenwarenfertiger/Maschenwarenfertigerinnen	441	Maurer, Feuerungs- und Schornsteinbauer
349	Sonstige Berufe in der Textilherstellung	442	Beton- und Stahlbetonbauer
35	Berufe in der Textilverarbeitung	443	Gerüstbauer
351	Oberbekleidungs Schneider/Oberbekleidungs Schneiderinnen	46	Tiefbauberufe
352	Oberbekleidungs nähler/Oberbekleidungs nählerinnen	460	Tiefbauberufe o.n.T., Sprengberechtigte (nicht Bergbau)
353	Wäscheschneider/Wäscheschneiderinnen, Wäschenähler/Wäschenählerinnen	461	Straßenbauer
354	Bekleidungszubehörfertiger/Bekleidungszubehörfertigerinnen	463	Gleisbauer
358	Textilnäher/Textilnäherinnen a.n.g.	465	Kultur-, Wasserbauer
359	Sonstige Textilverarbeiter/Textilverarbeiterinnen	466	Sonstige Tiefbauberufe
36	Textilveredler/Textilveredlerinnen	47	Bauhilfsarbeiter
361	Textilveredler/Textilveredlerinnen	471	Erdbewegungsgearbeiter
III l	<u>Berufe in der Lederherstellung, Leder- und Fellverarbeitung</u>	472	Sonstige Bauhilfsarbeiter, Bauhelfer, a.n.g.
37	Berufe in der Lederherstellung, Leder- und Fellverarbeitung	III o	<u>Ausbauberufe, Polsterer/Polsterinnen (48 - 49)</u>
371	Gerber/Gerberinnen, Katgutmacher/Katgutmacherinnen	48	Ausbauberufe
372	Schuhmacher/Schuhmacherinnen (Handwerk)	480	Ausbauberufe o.n.T.
373	Schuhfertiger/Schuhfertigerinnen (Industrie)	481	Stukkateure/Stukkateurinnen
374	Sattler/Sattlerinnen, Täschner/Täschnerinnen	482	Isolierer/Isoliererinnen, Abdichter/Abdichterinnen
376	Lederbekleidungs hersteller und -herstellerinnen, sonstige Leder- verarbeiter und -verarbeiterinnen	483	Fliesen-, Platten-, Mosaikleger und -legerinnen
378	Fellverarbeiter/Fellverarbeiterinnen	484	Kachelofen- und Luftheizungsbauer und -bauerinnen
III m	<u>Ernährungsberufe (39 - 43)</u>	485	Glaser/Glaserinnen
39	Berufe in der Back-, Konditor-, Süßwarenherstellung	486	Estrich-, Terrazzoleger und -legerinnen
		487	Zimmerer
		488	Dachdecker

\*) Erläuterungen zu dieser Klassifizierung siehe im Textteil.



**KLASSIFIZIERUNG DER BERUFE\*)**  
**Ausgabe 1992**  
**Berufsbereiche, Berufsabschnitte, Berufsgruppen, Berufsordnungen**

49	Raumausstatter/Raumausstatterinnen, Polsterer/Polsterinnen	IVa	Ingenieure/Ingenieurinnen, Chemiker/Chemikerinnen, Physiker/Physikerinnen, Mathematiker/Mathematikerinnen (60 - 61)
491	Raumausstatter/Raumausstatterinnen, Parkettleger/Parkettlegerinnen		
492	Polsterer/Polsterinnen	60	Ingenieure/Ingenieurinnen, a.n.g.
IIIp	<u>Berufe in der Holz- und Kunststoffverarbeitung (50)</u>	600	Ingenieure/Ingenieurinnen ohne nähere Fachrichtungsangabe
50	Berufe in der Holz- und Kunststoffverarbeitung	601	Ingenieure/Ingenieurinnen des Maschinen-, Apparate- und Fahrzeugbaues
501	Tischler/Tischlerinnen	602	Elektroingenieure/Elektroingenieurinnen
502	Modellbauberufe	603	Bauingenieure/Bauingenieurinnen
505	Holzmechaniker/Holzmechanikerinnen	604	Ingenieure/Ingenieurinnen für Vermessungswesen und Kartographie
506	Holz-, Kunststoffkonstruktionsbauer und -bauerinnen, a.n.g.	605	Bergbau-, Hütten-, Gießereingenieure und -ingenieurinnen
		606	Übrige Fertigungsingenieure/Fertigungsingenieurinnen
		607	Wirtschafts-, REFA-Ingenieure und -ingenieurinnen
IIIq	<u>Maler/Malerinnen, Lackierer/Lackiererinnen und verwandte Berufe (51)</u>	608	Sonstige Ingenieure/Ingenieurinnen
51	Maler/Malerinnen, Lackierer/Lackiererinnen und verwandte Berufe	609	Architekten/Architektinnen, Raumplaner/Raumplanerinnen, a.n.g.
510	Maler/Malerinnen und Lackierer/Lackiererinnen o.n.A.	61	Chemiker/Chemikerinnen, Physiker/Physikerinnen, Mathematiker/Mathematikerinnen
511	Maler/Malerinnen und Lackierer/Lackiererinnen (Ausbau)	611	Chemiker/Chemikerinnen, Chemie-, Verfahrensingenieure und -ingenieurinnen
512	Warenmaler/Warenmalerinnen, Warenlackierer/Warenlackiererinnen und verwandte Berufe	612	Physiker/Physikerinnen, Physikingenieure/Physikingenieurinnen, Mathematiker/Mathematikerinnen
514	Glas-, Keram-, Porzellanmaler und -malerinnen		
IIIr	<u>Warenprüfer/Warenprüferinnen, Versandfertigmacher/Versandfertigmacherinnen (52)</u>	IVb	<u>Techniker/Technikerinnen, Technische Sonderfachkräfte (62 - 65)</u>
52	Warenprüfer/Warenprüferinnen, Versandfertigmacher/Versandfertigmacherinnen	62	Techniker/Technikerinnen, a.n.g.
521	Waren-, Fertigungsprüfer und -prüferinnen, a.n.g.	620	Techniker/Technikerinnen ohne nähere Fachrichtungsangaben
522	Warenaufmacher/Warenaufmacherinnen, Versandfertigmacher/Versandfertigmacherinnen	621	Techniker/Technikerinnen des Maschinen-, Apparate- und Fahrzeugbaues
523	Warensortierer/Warensortiererinnen, a.n.g.	622	Elektrotechniker/Elektrotechnikerinnen
IIIe	<u>Hilfsarbeiter/Hilfsarbeiterinnen ohne nähere Tätigkeitsangabe (53)</u>	623	Bautechniker/Bautechnikerinnen
53	Hilfsarbeiter/Hilfsarbeiterinnen ohne nähere Tätigkeitsangabe	624	Vermessungstechniker/Vermessungstechnikerinnen
531	Hilfsarbeiter/Hilfsarbeiterinnen ohne nähere Tätigkeitsangabe	625	Bergbau-, Hütten-, Gießereitechniker und -technikerinnen
		626	Chemo-, Physikotechniker und -technikerinnen
		627	Übrige Fertigungstechniker/Fertigungstechnikerinnen
		628	Techniker/Technikerinnen für Betriebswissenschaft und Arbeitsstudien (REFA) und verwandte Berufe
		629	Sonstige Techniker/Technikerinnen
IIIt	<u>Maschinisten/Maschinistinnen und zugehörige Berufe, a.n.g. (54 - 55)</u>	63	Technische Sonderfachkräfte
54	Maschinen-, Anlagenführer und -führerinnen, a.n.g.	631	Biologisch-technische Sonderfachkräfte
540	Maschinenführer/Maschinenführerinnen, Maschinisten/Maschinistinnen, Maschinenwärter/Maschinenwärterinnen o.n.A.	632	Physikalisch-technische Sonderfachkräfte
541	Energiemaschinisten/Energiemaschinistinnen	633	Chemielaboranten/Chemielaborantinnen
544	Kranführer/Kranführerinnen	634	Foto-, Film-, Videolaboranten und -laborantinnen
545	Erdbewegungsmaschinenführer/Erdbewegungsmaschinenführerinnen	64	Technische Zeichner/Zeichnerinnen und verwandte Berufe
546	Baumaschinenführer/Baumaschinenführerinnen, a.n.g.	641	Technische Zeichner/Technische Zeichnerinnen
549	Sonstige Maschinen-, Anlagenführer und -führerinnen, Maschinenhelfer und -helferinnen	642	Bauzeichner/Bauzeichnerinnen, Kartographen/Kartographinnen und verwandte Berufe
55	Maschineneinrichter/Maschineneinrichterinnen, a.n.g.	65	Industrie-, Werk-, Ausbildungsmeister und -meisterinnen
550	Maschineneinrichter/Maschineneinrichterinnen, a.n.g.	651	Industrie-, Werkmeister und -meisterinnen
IV	<b>Technische Berufe</b>	652	Ausbilder/Ausbilderinnen (für gewerblich-technische Ausbildungsberufe), Ausbildungemeister/Ausbildungsmeisterinnen

\*) Erläuterungen zu dieser Klassifizierung siehe im Textteil.

KLASSIFIZIERUNG DER BERUFE\*)  
Ausgabe 1992  
Berufsbereiche, Berufsabschnitte, Berufsgruppen, Berufsordnungen

V	Dienstleistungsberufe	716	Straßenwärter/Straßenwärterinnen
Va	<u>Warenkaufleute (66 - 68)</u>	72	Berufe des Wasser- und Luftverkehrs
66	Verkaufspersonal	721	Kapitäne/Kapitäninnen (Küsten-, Seeschifffahrt), Nautische und Technische Schiffs-offiziere/Schiffs-offizierinnen und verwandte Berufe
660	Verkäufer/Verkäuferinnen o.n.A.	723	Schiffmechaniker/Schiffmechanikerinnen, Matrosen, Schiffsbetriebsmeister/Schiffsbetriebsmeisterinnen
661	Nahrungs-, Genußmittelverkäufer und -verkäuferinnen	724	Berufe in der Binnenschifffahrt
662	Sonstige Fachverkäufer/Fachverkäuferinnen	726	Luftverkehrsberufe
663	Verkaufsfahrer/Verkaufsfahrerinnen		
67	Groß- und Einzelhandelskaufleute, Ein- und Verkaufsfachleute	73	Berufe des Nachrichtenverkehrs
670	Kaufleute o.n.A., Händler/Händlerinnen, a.n.g.	731	Posthalter/Posthalterinnen
671	Groß- und Außenhandelskaufleute	732	Dienstleistungsfachkräfte im Postbetrieb
672	Einzelhandelskaufleute ohne Fachbereichsangabe, ambulante Händler/Händlerinnen	735	Berufe im Funk- und Fernsprechverkehr
673	Einzelhandelskaufleute mit Fachbereichsangabe, a.n.g.	74	Lagerverwalter/Lagerverwalterinnen, Lager-, Transportarbeiter und -arbeiterinnen
674	Buch-, Musikalienhändler und -händlerinnen		
675	Drogisten/Drogistinnen, Reformhauskaufleute	741	Lagerverwalter/Lagerverwalterinnen, Magaziner/Magazinerinnen
676	Verkaufs-, Filialleiter und -leiterinnen im Handel	742	Transportgeräteführer/Transportgeräteführerinnen
677	Einkäufer/Einkäuferinnen, Einkaufsleiter/Einkaufsleiterinnen	743	Stauer/Stauerinnen, Möbelpacker/Möbelpackerinnen
678	Verkaufs-, Vertriebsfachbearbeiter und -fachbearbeiterinnen	744	Lager-, Transportarbeiter und -arbeiterinnen
68	Warenkaufleute, a.n.g., Vertreter/Vertreterinnen	Vd	<u>Organisations-, Verwaltungs-, Büroberufe (75 - 78)</u>
683	Verlagskaufleute	75	Berufe in der Unternehmensleitung, -beratung und -prüfung
685	Apothekenhelfer/Apothekenhelferinnen		
686	Tankwarte/Tankwartinnen	750	Unternehmer/Unternehmerinnen, Geschäftsführer/Geschäftsführerinnen, a.n.g.
687	Handelsvertreter/Handelsvertreterinnen, Vertriebsbeauftragte	751	Geschäftsbereichsleiter/Geschäftsbereichsleiterinnen, Direktionsassistenten/Direktionsassistentinnen, a.n.g.
689	Andere Vertreter/Vertreterinnen, Handlungsreisende	753	Wirtschaftsprüfer/Wirtschaftsprüferinnen, Steuerberater/Steuerberaterinnen und verwandte Berufe
Vb	<u>Dienstleistungskaufleute und zugehörige Berufe (69 - 70)</u>	754	Fachgehilfen/Fachgehilfinnen in steuer- und wirtschaftsberatenden Berufen, Steuerfachleute, a.n.g.
69	Bank-, Bausparkassen-, Versicherungsfachleute	755	Marketing-, Absatzfachleute
691	Bankfachleute	756	Organisatoren/Organisatorinnen, Controller/Controllerinnen und verwandte Berufe, a.n.g.
692	Bausparkassenfachleute	757	Unternehmensberater/Unternehmensberaterinnen und verwandte Berufe
695	Versicherungsfachleute (nicht gesetzliche Sozialversicherung)	76	Abgeordnete, administrativ entscheidende Berufstätige
70	Andere Dienstleistungskaufleute und zugehörige Berufe		
701	Verkehrskaufleute (Güterverkehr)	761	Abgeordnete, Minister/Ministerinnen, Wahlbeamte/Wahlbeamtinnen
702	Verkehrsfachleute (Personen-, Fremdenverkehr)	763	Verbandsleiter/Verbandsleiterinnen, Funktionäre/Funktionärinnen
703	Werbefachleute	764	Verwaltungsfachleute (höherer Dienst), a.n.g.
704	Handelsmakler/Handelsmaklerinnen, Immobilienkaufleute	765	Verwaltungsfachleute (gehobener Dienst), a.n.g.
705	Vermittler/Vermittlerinnen, a.n.g., Vermieter/Vermieterinnen, Versteigerer/Versteigererinnen	77	Rechnungskaufleute, Informatiker/Informatikerinnen
706	Geldeinnehmer und -auszahler/Geldeinnehmerinnen und -auszahlerinnen, Kartenverkäufer und -kontrolleure/Kartenverkäuferinnen und -kontrolleurinnen	771	Finanz-, Rechnungswesenfachleute, Kalkulatoren/Kalkulatorinnen
Vc	<u>Verkehrsberufe (71 - 74)</u>	772	Buchhalter/Buchhalterinnen
71	Berufe des Landverkehrs	773	Kassenschaffende
711	Schienenfahrzeugführer/Schienenfahrzeugführerinnen	774	Datenverarbeitungsfachleute, Informatiker/Informatikerinnen o.n.A.
712	Eisenbahnbetriebspersonal	775	Softwareentwickler/Softwareentwicklerinnen
713	Sonstige Fahrbetriebsregler und -reglerinnen	776	DV-Organisatoren/Organisatorinnen und verwandte Berufe
714	Berufskraftfahrer/Berufskraftfahrerinnen, Kutscher/Kutscherinnen	777	DV-Beratungs- und Vertriebsfachleute
715	Fuhr-, Taxiunternehmen und -unternehmerinnen	778	Rechenzentrum- und DV-Benutzerservice-Fachleute
		779	Sonstige Datenverarbeitungsfachleute, Informatiker/Informatikerinnen

\*) Erläuterungen zu dieser Klassifizierung siehe im Textteil.

**KLASSIFIZIERUNG DER BERUFE\*)**  
**Ausgabe 1992**  
**Berufsbereiche, Berufsabschnitte, Berufsgruppen, Berufsordnungen**

78	Büroberufe, Kaufmännische Angestellte, a.n.g.	838	Artisten/Artistinnen, Berufssportler/Berufssportlerinnen, künstlerische Hilfeberufe
780	Bürofachkräfte, Kaufmännische Angestellte o.n.A.	839	Schilder- und Lichtreklamehersteller und -herstellerinnen
782	Schreibkräfte, Textverarbeitungsfachleute	Vg	Gesundheitsdienstberufe (84 - 85)
783	Datentypisten/Datentypistinnen	84	Ärzte/Ärztinnen, Apotheker/Apothekerinnen
784	Bürohilfskräfte	841	Ärzte/Ärztinnen
785	Industriekaufleute, Technische Kaufleute, Betriebswirte/ Betriebswirtinnen (ohne Diplom), a.n.g.	842	Zahnärzte/Zahnärztinnen
786	Rechtsanwälte- und Notargehilfen/Rechtsanwälte- und Notargehilfinnen	843	Tierärzte/Tierärztinnen
787	Verwaltungsfachleute (mittlerer Dienst), a.n.g.	844	Apotheker/Apothekerinnen
788	Büro- und kaufmännische Sachbearbeiter/Sachbearbeiterinnen, a.n.g.	85	Übrige Gesundheitsdienstberufe
789	Sekretäre/Sekretärinnen	851	Heilpraktiker/Heilpraktikerinnen
Ve	<u>Ordnungs- und Sicherheitsberufe (79 - 81)</u>	852	Masseure/Masseurinnen, Medizinische Bademeister/ Bademeisterinnen und Krankengymnasten/Krankengymnastinnen
79	Dienst-, Wachberufe	853	Krankenschwestern/-pfleger, Hebammen/Entbindungspfleger
791	Werk-, Personenschutzfachkräfte, Detektive/Detektivinnen	854	Helfer/Helferinnen in der Krankenpflege
792	Wächter/Wächterinnen, Aufseher/Aufseherinnen	855	Diätassistenten/Diätassistentinnen, Ernährungsfachleute
793	Pförtner/Pförtnerinnen	856	Sprechstundenhelfer/Sprechstundenhelferinnen
794	Haus- und Gewerbediener/Haus-, Gewerbedienerinnen	857	Medizinisch-technische Assistenten/Assistentinnen und verwandte Berufe
795	Schwimmeistergehilfen/Schwimmeistergehilfinnen, Bademeister/Bademeisterinnen (Schwimmbad)	858	Pharmazeutisch-technische Assistenten/Assistentinnen
796	Hauemeister/Hauemeisterinnen, Hauswarte/Hauswartinnen	859	Therapeutische Berufe a.n.g.
80	Sicherheitsberufe, anderweitig nicht genannt	Vh	Sozial- und Erziehungsberufe, anderweitig nicht genannte geistes- und naturwissenschaftliche Berufe (86 - 89)
801	Soldaten, Grenzschutz-, Polizeibedienstete	86	Soziale Berufe
802	Berufsfeuerwehr-, Brandschutzfachleute	861	Sozialarbeiter/Sozialarbeiterinnen, Sozialpädagogen/Sozialpädagoginnen
803	Sicherheitskontrollure/Sicherheitskontrollleurinnen	862	Heilpädagogen/Heilpädagoginnen
804	Schornsteinfeger/Schornsteinfegerinnen	863	Erzieher/Erzieherinnen
805	Gesundheitssichernde Berufe	864	Altenpfleger/Altenpflegerinnen
81	Berufe im Rechts- und Vollstreckungswesen	865	Familienpfleger/Familienpflegerinnen, Dorfhelfer/Dorfhelferinnen
811	Richter/Richterinnen, Staats-, Anwälte und -anwältinnen	866	Heilerziehungspfleger/Heilerziehungspflegerinnen
812	Rechtspfleger/Rechtspflegerinnen (gehobener Justizdienst)	867	Kinderpfleger/Kinderpflegerinnen
813	Rechtsvertreter/Rechtsvertreterinnen, Rechtsberater/ Rechtsberaterinnen	868	Arbeits-, Berufsberater und -beraterinnen
814	Vollstreckungs-, Vollzugsbedienstete	869	Sonstige soziale Berufe
Vf	Schriftwerkschaffende, -ordnende und künstlerische Berufe (82 - 83)	87	Lehrer/Lehrerinnen
82	Publizistische, Übersetzungs-, Bibliotheks- und verwandte Berufe	870	Lehrer/Lehrerinnen ohne nähere Angabe
821	Publizisten/Publizistinnen	871	Hochschullehrer/Hochschullehrerinnen und verwandte Berufe
822	Dolmetscher/Dolmetscherinnen, Übersetzer/Übersetzerinnen	872	Gymnasiallehrer/Gymnasiallehrerinnen
823	Bibliothekare/Bibliothekarinnen, Archivare/Archivarinnen, Museumfachleute	873	Grund-, Haupt-, Real-, Sonderschullehrer und -lehrerinnen
83	Künstlerische und zugeordnete Berufe	874	Lehrer/Lehrerinnen an berufsbildenden Schulen
831	Musiker/Musikerinnen	875	Lehrer/Lehrerinnen für musische Fächer, a.n.g.
832	Darstellende Künstler/Künstlerinnen, Sänger/Sängerinnen	876	Sportlehrer/Sportlehrerinnen
833	Bildende Künstler/Künstlerinnen (freie Kunst)	878	Fahr-, Verkehrslehrer und -lehrerinnen
834	Bildende Künstler/Künstlerinnen (angewandte Kunst)	879	Sonstige Lehrer/Lehrerinnen
835	Künstlerische und zugeordnete Berufe der Bühnen-, Bild- und Tontechnik	88	Geistes- und naturwissenschaftliche Berufe, a.n.g.
836	Raum-, Schauerbegeisterer und -gestalterinnen	880	Wissenschaftler/Wissenschaftlerinnen o.n.A.
837	Fotografen/Fotografinnen, Kameraleute	881	Wirtschaftswissenschaftler/Wirtschaftswissenschaftlerinnen, a.n.g.
		882	Geisteswissenschaftler/Geisteswissenschaftlerinnen, a.n.g.
		883	Naturwissenschaftler/Naturwissenschaftlerinnen, a.n.g.
		884	Sozialwissenschaftler/Sozialwissenschaftlerinnen, a.n.g.

\*) Erläuterungen zu dieser Klassifizierung siehe im Textteil.

KLASSIFIZIERUNG DER BERUFE\*)  
Ausgabe 1992  
Berufsbereiche, Berufsabschnitte, Berufsgruppen, Berufsordnungen

885	Erziehungswissenschaftler/Erziehungswissenschaftlerinnen, a.n.g.	934	Gebäudereiniger/Gebäudereinigerinnen, Raumpfleger/Raumpflegerinnen
886	Psychologen/Psychologinnen	935	Städtereiniger/Städtereinigerinnen, Entsorger/Entsorgerinnen
887	Statistiker/Statistikerinnen, Marktforscher/Marktforscherinnen und verwandte Berufe	936	Fahrzeuginer/Fahrzeuginerinnen, Fahrzeuggpfler/Fahrzeuggpflerinnen
89	Berufe in der Seelsorge	937	Maschinen-, Behälterreiniger/-reinigerinnen und verwandte Berufe
891	Geistliche	VI	<b>Sonstige Arbeitskräfte</b>
894	Seelsorge-, Kulturhelfer und -helferinnen, Ordensbrüder und -schwestern o.n.T.	Via	<u>Sonstige Arbeitskräfte (97 - 99)</u>
VI	Sonstige Dienstleistungsberufe (90 - 93)	97	Mithelfende Familienangehörige außerhalb der Landwirtschaft, a.n.g.
90	Berufe in der Körperpflege	971	Mithelfende Familienangehörige außerhalb der Landwirtschaft, a.n.g.
901	Friseure/Friseurinnen	98	Arbeitskräfte mit (noch) nicht bestimmtem Beruf
902	Kosmetiker/Kosmetikerinnen	981	Auszubildende mit (noch) nicht feststehendem Ausbildungsberuf
91	Hotel- und Gaststättenberufe	982	Praktikanten/Praktikantinnen, Volontäre/Volontärinnen mit (noch) nicht feststehendem Beruf
911	Hoteliere, Gaetwirte/Gastwirtinnen, Hotel-, Gaetstättengeschäfts- führer und -geschäftsführerinnen	983	Arbeitskräfte (arbeitsuchend) mit (noch) nicht bestimmtem Beruf
912	Restaurantfachleute, Steward/Stewardessen	99	Arbeitskräfte ohne nähere Tätigkeitsangabe
914	Hotel-, Gaetstättenkaufleute, a.n.g.	991	Facharbeiter/Facharbeiterinnen ohne nähere Tätigkeitsangabe
915	Sonstige Berufe in der Gästebetreuung	992	Heimarbeiter/Heimarbeiterinnen ohne nähere Tätigkeitsangabe
92	Haus- und ernährungswirtschaftliche Berufe	993	Vorarbeiter/Vorarbeiterinnen, Gruppenleiter/Gruppenleiterinnen ohne nähere Tätigkeitsangabe
921	Haus- und Ernährungswirtschaftler und -wirtschaftlerinnen	994	Zivildienstleistende ohne nähere Tätigkeitsangabe
923	Hauswirtschaftliche Gehilfen/Gehilfinnen und Helfer/Helferinnen	995	Selbständige ohne nähere Tätigkeitsangabe
93	Reinigungs- und Entsorgungsberufe	996	Beratungs-, Planungsfachleute ohne nähere Tätigkeitsangabe
931	Textilreiniger/Textilreinigerinnen, Textilpfler/Textilpflerinnen	997	Sonstige Arbeitskräfte ohne nähere Tätigkeitsangabe

\*) Erläuterungen zu dieser Klassifizierung siehe im Textteil.

**Hauptfachrichtung des Abschlusses an einer Fachhochschule / Universität**  
**Fassung für den Mikrozensus**  
**ab Mai 2000**

Kennziffer	Hauptfachrichtung	Kennziffer	Hauptfachrichtung
01	Sprach- u. Kulturwissenschaften allgem.	47	Geowissenschaften, Geographie
02	Ev. Theologie, Religionslehre	48	Humanmedizin (ohne Zahnmedizin)
03	Kath. Theologie, Religionslehre	49	Zahnmedizin
04	Sonstige Religionswissenschaften	50	Veterinärmedizin
05	Philosophie	51	Agrarwissenschaften, Landwirtschaft, Pflanzen-, Tierproduktion, Weinbau, Agrarbiologie, Agrarökonomie
06	Geschichte	52	Gartenbau
07	Bibliothekswesen, Dokumentation, Archivwesen	53	Forstwirtschaft, Holzwirtschaft
08	Publizistik, Journalistik	54	Haushaltswissenschaft
09	All. u. vergl. Literatur- u. Sprach- wissenschaften	55	Ernährungswissenschaft
10	Altphil.(Klass.Philo.), Neugriechisch	56	Ingenieurwesen allgemein
11	Germanistik (Deutsch, germanische Sprachen ohne Anglistik)	57	Bergbau, Hüttenwesen, Transport- und Fördertechnik
12	Anglistik	58	Fertigungs-/ Produktionstechnik, Maschinenbau/-wesen, Physika- lische Technik, Verfahrenstechnik
13	Romanistik	59	Feinwerktechnik, Gesundheitstechnik, Metalltechnik, Augenoptik
14	Slawistik, Baltistik, Finno-Ugristik	60	Versorgungstechnik, Energietechnik, Kerntechnik
15	Außereuropäische Sprach- u. Kultur- wissenschaften	61	Eletrotechnik
16	Kulturwissenschaften i. e. S.	62	Chemieingenieurwesen ( Chemie- ingenieurtechnik/Chemietechnik)
17	Psychologie	63	Verkehrstechnik (Fahrzeugtechnik, Luft- und Raumfahrttechnik, Verkehrs- ingenieurwesen, Schiffbau/Schiffs- technik)
18	Erziehungswissenschaften	64	Textil und Bekleidungstechnik/-gewerbe
19	Lehramt an Grund- u. Hauptschulen	65	Glastechnik/Keramik, Holz-/Faser- technik, Kunststofftechnik, Werk- stoffwissenschaft
20	Lehramt an Realschulen Sek. I	66	Architektur
21	Lehramt an Gymnasien Sek. II	67	Bauingenieurwesen/Ingenieurbau, Holz- bau, Stahlbau, Wasserbau, Wasser- wirtschaft, Meliorationswesen, Ver- kehrsbau
22	Lehramt an Sonderschulen, Sonder- pädagogik	68	Touristik
23	Lehramt an beruflichen Schulen	69	Verkehr, Nautik/Seefahrt, Verkehrs- wesen, Verkehrsbetriebswirtschaft, Post- und Fernmeldewesen
24	Sonstiges Lehramt	70	Umweltschutz, Umwelttechnik, Abfall- wirtschaft, Naturschutz
25	Sport	71	Öffentliche Sicherheit und Ordnung
26	Wirtschafts- u. Gesellschaftslehre allgemein	72	Kunstgeschichte, Kunstwissenschaft, Restaurierung
27	Regionalwissenschaften	73	Bildende Kunst
28	Politikwissenschaften	74	Darstellende Kunst, Film u. Fernsehen, Theaterwissenschaft
29	Sozialwissenschaften	75	Musik, Musikwissenschaft
30	Sozialwesen, Sozialarbeit	76	Gestaltung, Innenarchitektur
31	Rechtswissenschaften, Rechtspflege	77	Audiovisuelle Techniken und Medien
32	Verwaltungswissenschaft im engeren Sinn	99	Sonstige/Ohne Angabe
33	Volkswirtschaftslehre		
34	Wirtschaftswissenschaften (o. VWL)		
35	Marketing und Werbung		
36	Finanzen, Banken u. Versicherungen		
37	Rechnungs- und Steuerwesen		
38	Wirtschaftsingenieurwesen		
39	Mathematik, Naturwissenschaften allgemein		
40	Mathematik		
41	Statistik		
42	Informatik		
43	Physik, Astronomie		
44	Chemie, Lebensmittelchemie		
45	Pharmazie		
46	Biologie, Biochemie, Biotechnologie		

# Fachserie 1: Bevölkerung und Erwerbstätigkeit

## Reihe 1: Gebiet und Bevölkerung

Im *jährlichen* Bericht (z. T. mit langen Reihen und kreisweiser Gliederung) werden detaillierte Ergebnisse über die Bevölkerungsentwicklung veröffentlicht. Nachgewiesen sind u. a. Grund- und Verhältniszahlen über Eheschließungen und Ehelösungen, Geburten, Gestorbene und Wanderungen. Dabei wird nach einer Vielzahl von Merkmalen, wie Geschlecht, Alter, Familienstand und Staatsangehörigkeit differenziert. Ehelösungen werden nach Art des Urteils, nach Scheidungsgründen, Ehedauer und Kinderzahl der Ehegatten aufgeschlüsselt. Die Gesamtwanderung ist nach Wanderungen über die Grenzen des Bundesgebietes und nach der Binnenwanderung untergliedert. Außerdem werden Modellrechnungen der Bevölkerung gebracht. Zu Vergleichszwecken enthält der Bericht bevölkerungstatistische Zahlen für das *Ausland*. Nachgewiesen sind u. a. Grund- und Verhältniszahlen über Eheschließungen, Ehelösungen, Geborene und Gestorbene. Darüber hinaus ist auch die Entwicklung der Bevölkerung sowie ihre Zusammensetzung nach Alter und Familienstand dargestellt.

## Sonderbeiträge

### 1.S.2: Allgemeine Sterbetafel für die Bundesrepublik Deutschland 1986/88 (Gebietsstand vor dem 3.10.1990)

Dieser Bericht enthält ausführliche Erläuterungen der Berechnungsmethode und der Ergebnisse.

### 1.S.3: Gestorbene nach Alters- und Geburtsjahren sowie Familienstand 1948 bis 1989

Es liegen die Grunddaten über Sterbefälle von 1948 bis 1989 für die Gebietsstände "früheres Bundesgebiet", "ehemalige DDR" sowie als Addition die Ergebnisse für "Deutschland" vor.

## Reihe 2: Ausländische Bevölkerung

Die Ausländer/-innen im Bundesgebiet werden *jährlich* nach Staatsangehörigkeit, Alter, Familienstand, Geschlecht und Aufenthaltsdauer nachgewiesen. Regional wird nach Bundesländern und z. T. nach kreisfreien Städten und Landkreisen differenziert.

## Reihe 3: Haushalte und Familien

In *jährlicher* Folge bringt diese Reihe eine Fülle von Angaben aus dem Mikrozensus über Haushalte und Familien. Sie vermitteln – z. T. in länderweise Gliederung – wichtige Strukturzahlen über Größe und Zusammensetzung der Familien sowie über die soziale und wirtschaftliche Situation der Haushalte. Außerdem erscheint ab Berichtsjahr 1996 ein *jährlicher Vorbericht* mit Strukturdaten über Haushalte und Familien.

## Reihe 4: Erwerbstätigkeit

### 4.1: Struktur der Erwerbsbevölkerung

#### 4.1.1: Stand und Entwicklung der Erwerbstätigkeit

Diese *Jahresreihe* enthält Ergebnisse des Mikrozensus und informiert über nahezu alle wichtigen Aspekte des Erwerbslebens. Die Erwerbstätigen, Erwerbspersonen und Erwerbslosen werden u. a. in Bezug zur Bevölkerung gesetzt und nach persönlichen und wirtschaftlichen Merkmalen aufgegliedert. Regional wird z. T. nach Regierungsbezirken untergliedert.

#### 4.1.2: Beruf, Ausbildung und Arbeitsbedingungen der Erwerbstätigen

Diese Reihe erscheint in *jährlicher* Folge und weist Ergebnisse vorwiegend aus dem variablen Teil des Mikrozensus nach. U. a. werden Ergebnisse über den Bildungs- und Ausbildungsabschluß der Bevölkerung, über die Zusammenhänge zwischen Erwerbstätigkeit und Ausbildung bzw. zwischen Beruf und Ausbildung sowie über Arbeitsbedingungen und Pendler gebracht.

### 4.2: Sozialversicherungspflichtig Beschäftigte

#### 4.2.1: Struktur der sozialversicherungspflichtig Beschäftigten

*Vierteljährlich* werden in dieser Reihe Ergebnisse über den bezeichneten Personenkreis in tiefer wirtschaftlicher und regionaler Gliederung (bis zur Ebene der Regierungsbezirke) veröffentlicht.

Zusätzlich erscheint *jährlich* – jeweils mit dem Stichtag 30. Juni – ein Bericht mit ausführlichen Ergebnissen zur Struktur dieser Personengruppe. Hierzu zählen insbesondere demographische und erwerbsstatistische Merkmale wie berufliche Tätigkeit, beruflicher Ausbildungsabschluß und Stellung im Beruf. Außerdem werden Kreisergebnisse dargestellt.

#### 4.2.2: Entgelte und Beschäftigungsdauer der sozialversicherungspflichtig Beschäftigten

In *jährlicher* Folge werden in dieser Reihe Ergebnisse über sozialversicherungspflichtig beschäftigten Arbeitnehmer nach dem Bruttoarbeitsentgelt, der Beschäftigungsdauer und weiteren demographischen und sozialen Merkmalen, wie z. B. Alter, Geschlecht, Wirtschaftszweig und Beruf dargestellt.

### 4.3: Erwerbstätigkeit und Arbeitsmarkt

In dieser Reihe werden *monatlich* die wichtigsten kurzfristigen Daten über Erwerbstätigkeit und Arbeitsmarkt dargestellt, wie z. B. die Anzahl der Erwerbstätigen, die der Beschäftigten in ausgewählten Wirtschaftszweigen sowie der Arbeitslosen, offene Stellen und Kurzarbeiter.

## Sonderbeiträge

### 4.S.1: Berufstätigenerhebung vom 30. November 1990 in den neuen Ländern und Berlin-Ost – Methodik und Ergebnisse –

Diese Sonderveröffentlichung beinhaltet die Ergebnisse der ersten Totalerhebung auf dem Gebiet der fünf neuen Länder und des Ostteils von Berlin nach der Herstellung der Einheit Deutschlands. Vorgestellt werden zudem die zugrunde gelegten Methoden und Systematiken dieser Erhebung.

### 4.S.2: Erwerbstätigkeit in den neuen Ländern und Berlin-Ost Oktober 1991/Januar 1992

Diese Sonderveröffentlichung weist die Ergebnisse der durchgeführten Mikrozensus-Zusatzerhebungen aus und beleuchtet damit wie der jährlich für die gesamte Bundesrepublik erscheinende Band "Stand und Entwicklung der Erwerbstätigkeit" nahezu alle wichtigen Aspekte des Erwerbslebens.

## Ergebnisse von Einzelveröffentlichungen

### Wahlen zum Deutschen Bundestag

**Heft 1:** Ergebnisse und Vergleichszahlen früherer Bundestags-, Europa- und Landtagswahlen sowie Strukturdaten für die Bundestagswahlkreise; **Heft 2:** Vorläufige Ergebnisse nach Wahlkreisen; **Heft 3:** Endgültige Ergebnisse nach Wahlkreisen; **Heft 4:** Wahlbeteiligung und Stimmabgabe der Männer und Frauen nach dem Alter; **Heft 5:** Textliche Auswertung der Wahlergebnisse; **Sonderheft:** Die Wahlbewerber für die Wahl zum ... Deutschen Bundestag.

### Wahl der Abgeordneten des Europäischen Parlaments aus der Bundesrepublik Deutschland

**Heft 1:** Ergebnisse und Vergleichszahlen früherer Europa-, Bundestags- und Landtagswahlen sowie Strukturdaten für die kreisfreien Städte und Landkreise

**Heft 2:** Vorläufige Ergebnisse nach kreisfreien Städten und Landkreisen

**Heft 3:** Endgültige Ergebnisse nach kreisfreien Städten und Landkreisen

**Heft 4:** Wahlbeteiligung und Stimmabgabe der Männer und Frauen nach dem Alter

**Heft 5:** Textliche Auswertung der Wahlergebnisse

**Sonderheft:** Die Wahlbewerber für die Wahl zum Europäischen Parlament aus der Bundesrepublik Deutschland.

## Sonderhefte

### 40 Jahre Wahlen in der Bundesrepublik Deutschland

Dieses Heft enthält die Ergebnisse der Bundestagswahlen seit 1949, der Landtagswahlen seit 1946 und der Europawahlen seit 1979 nach Ländern. Außerdem beinhaltet es Daten über Wahlbeteiligung und Stimmabgabe nach Alter und Geschlecht.

### Wahlen 1990 in den neuen Ländern und Berlin-Ost

Dieses Heft enthält eine vergleichbare Darstellung der Ergebnisse der Volkskammerwahl, der Kommunalwahlen, der Landtagswahlen, der Wahl zum Gesamtberliner Abgeordnetenhaus und der Bundestagswahl nach Stadt- und Landkreisen und für Berlin-Ost nach Stadtbezirken.

### Volkszählung vom 25. Mai 1987

Die Ergebnisse der Volks- und Berufszählung vom 25. Mai 1987 werden in mehreren thematisch gegliederten Heften veröffentlicht. Eine Titelliste steht auf Anforderung zur Verfügung.

## Klassifikationen

Klassifikation der Wirtschaftszweige mit Erläuterungen, Ausgabe 1993

Amtliches Gemeindeverzeichnis für die Bundesrepublik Deutschland, Ausgabe 1987

Amtliche Schlüsselnummern und Bevölkerungsdaten der Gemeinden und Verwaltungsbezirke in der Bundesrepublik Deutschland

Staatsangehörigkeits- und Gebietschlüssel – Alphabetisches und systematisches Verzeichnis –

Klassifizierung der Berufe (Systematisches und alphabetisches Verzeichnis der Berufsbenennungen)



STATISTISCHES BUNDESAMT  
GUSTAV-STRESEMANN-RING 11  
65189 WIESBADEN

Veröffentlichungen und Prospekte sind durch den Verlag METZLER-POESCHEL, Verlagsauslieferung: SFG-Servicecenter Fachverlage GmbH, Postfach 4343, 72774 Reutlingen, Tel. 0 70 71 / 93 53 50, erhältlich.



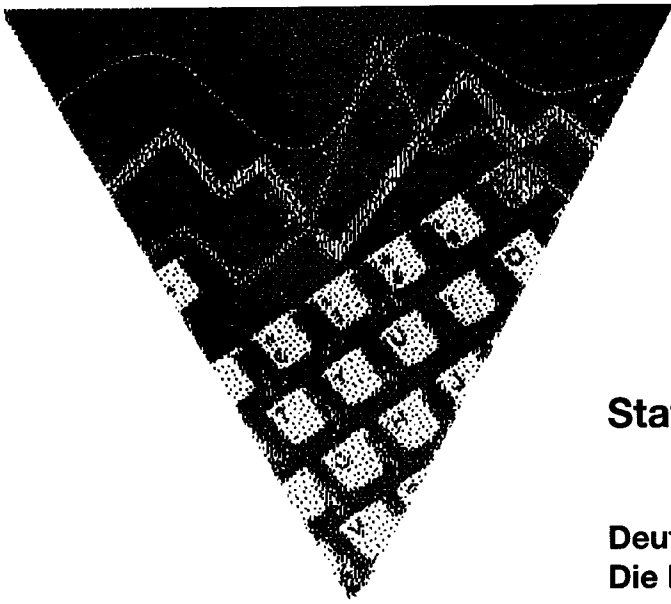

# Neue Ausgabe!

## STATIS

### Statistische Zeitreihen auf einer CD-ROM

**Gesamtpaket auf einer  
einzigem CD-ROM**

**Daten über  
Bevölkerung und Soziales,  
Wirtschaft und Finanzen,  
Handel und Gewerbe,  
Konjunktur und Produ-  
zierendes Gewerbe**

**Netzwerkfähig ohne  
Aufpreis**

**Rabattregelungen**

**Weitere Informationen**

**Deutschland in Zahlen  
Die Datenbank aus 1. Hand**

Alle aktuellen Zeitreihen über die wirtschaftliche und soziale Entwicklung in Deutschland bieten wir als Gesamtpaket auf einer einzigen CD-ROM an. Diese umfassende statistische Datenbank liefert die Grundlage für alle makroökonomischen Analysen und Auswertungen – **von Profis für Profis.**

Auch Sie können über diesen sehr breit gefächerten, tief gegliederten und vollständig dokumentierten Datenpool verfügen.

Die neue STATIS-CD-ROM enthält rund 450 000 statistische Zeitreihen und wird halbjährlich aktualisiert. Alle Informationen werden mit einer komfortablen Recherchesoftware erschlossen.

Preise im Abonnement:

**3.600 DM (1.840,65 EUR)** für die erste Lieferung,  
**800 DM (409,03 EUR)** für jedes Update.

Die CD-ROM kann ohne Aufpreis auch in internen Netzwerken betrieben werden.

Weitere Informationen zu den Inhalten von STATIS sowie zu den Möglichkeiten der Rabattierung für besondere Nutzergruppen (z.B. Bibliotheken, Universitäten) erhalten Sie beim

Statistisches Bundesamt  
Gruppe I C  
65180 Wiesbaden  
oder unter  
Telefon 0611 / 75 2404 oder 2716,  
Telefax 0611 / 72 4000 oder  
E-Mail [statis@statistik-bund.de](mailto:statis@statistik-bund.de)

**... Neue Ausgabe ... Frühjahr 2001 ... Neue Ausgabe ... Frühjahr 2001 ... Neue Ausgabe ...**